

Обзор

Черниговской губ.
за

1899г.

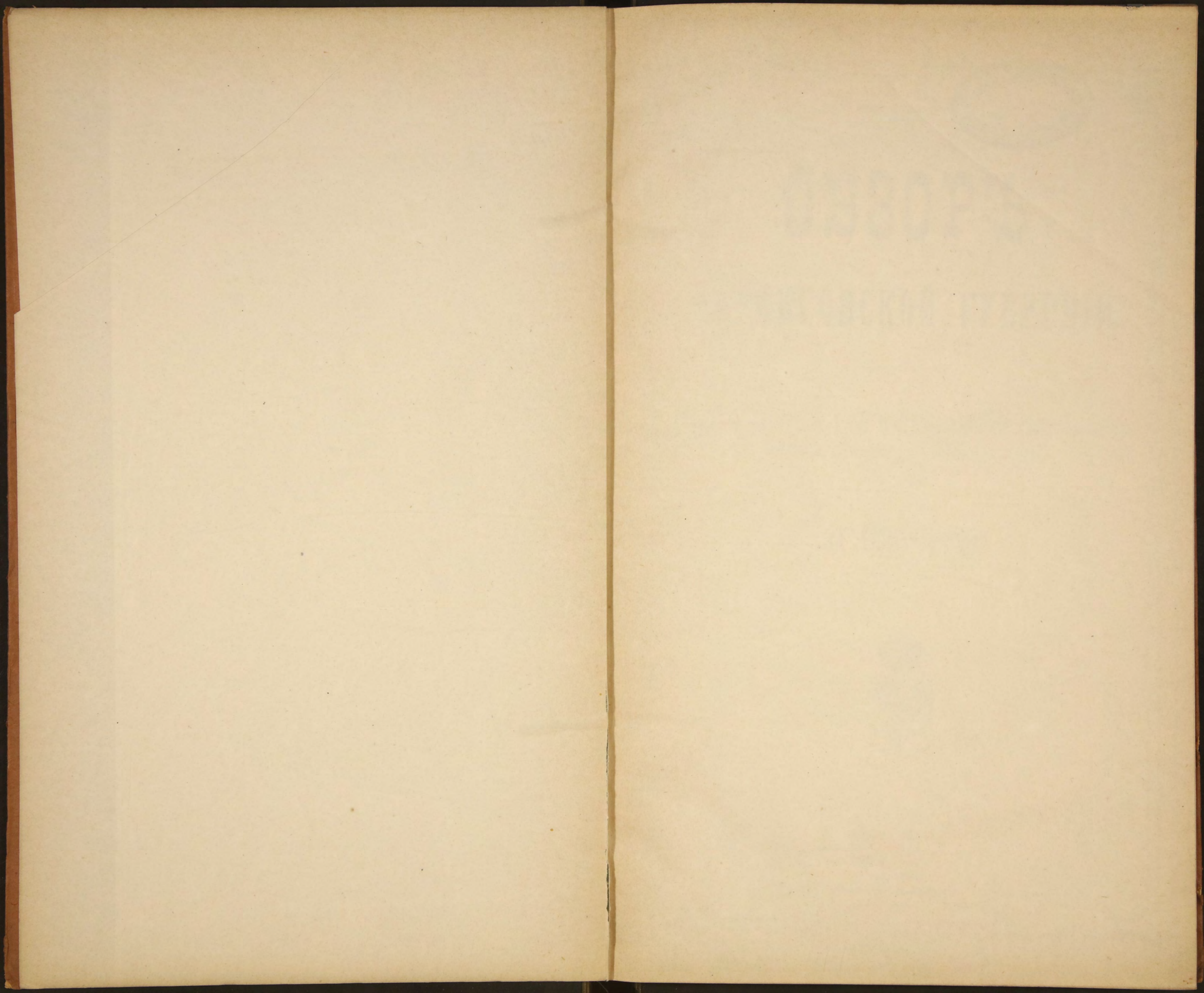

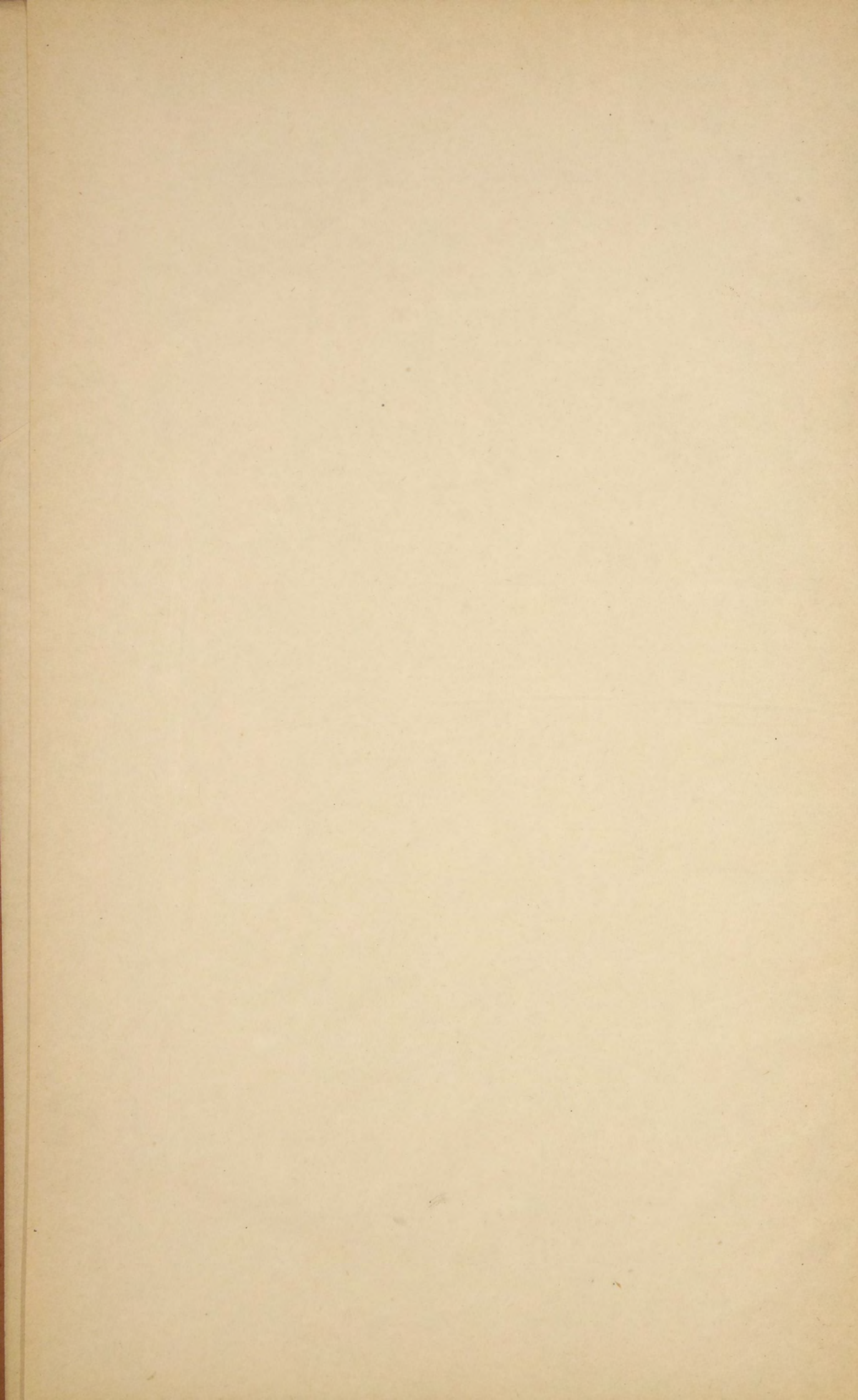

№ 911.



~~2448~~

ОБЗОРЪ

ЧЕРНИГОВСКОЙ ГУБЕРНІИ.

Приложеніе ко ВСЕПОДДАННЪЙШЕМУ отчету
Черниговскаго Губернатора

ЗА 1899 ГОДЪ.



39

Библиотека ИЗО СССР
ЧЕРНИГОВЪ.

Типографія Губернскаго Правленія.

1900.

K



023072

УЧЕБНО-МЕТОДИЧЕСКОЕ ПОСОБИЕ

Применение ко ВСЕПОДПАННВШЕМУ отелу
Рернитловскаго Губернатора

80913

31 1899 годъ



УЧЕБНО-МЕТОДИЧЕСКОЕ ПОСОБИЕ

Рернитловскаго Губернатора

1899

ОГЛАВЛЕНИЕ.

I. Естественныя и производительныя силы губерніи и экономическая дѣятельность ея населенія.

	Стран.
Земледѣліе	1
Обезпеченіе народнаго продовольствія	7
Промыслы городского и сельскаго населенія	8
Промышленность заводская и фабричная	9
Торговля	10
Движеніе народонаселенія	12

II. Подати и повинности.

Окладные сборы	13
Акцизные сборы	15
Губернскій земскій сборъ	16
Уѣздные земскіе сборы	—
Губернскій дворянскій сборъ	18
Уѣздные дворянскіе сборы	19
Городскіе доходы и расходы	20

III. Общественное благоустройство и благочиніе.

Казенныя и общественныя зданія	22
Дорожныя сооруженія	23
Почты, телеграфы и телефоны	24
Народная нравственность	25
Арестанты	27
Расколь	—
Пожары	28
Натуральныя повинности	32
Воинская повинность	33

IV. Народное здравіе и общественное призрѣніе.

Врачи	35
Аптеки	36
Оспооривваніе	—
Сифились	37
Больницы и дома умалишенныхъ	39
Эпидеміи	—
Мѣры къ развитію земско-медицинскаго дѣла	41
Эпизоотіи	42
Насильственныя и случайныя смерти	43

V. Народное образованіе 45

Приложенія.

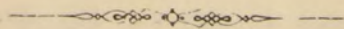

I. Естественныя и производительныя силы губерніи и экономическая дѣятельность ея населенія.

A) Земледѣліе.

(Приложеніемъ служитъ ведомость № 1).

Зима 18⁹⁸/₉₉ г. отличалась необыкновенно теплой погодой и была малоснѣжна, съ сильными оттепелями и частыми дождями, хотя первые морозы начались уже въ концѣ сентября и еще захватили на поляхъ болѣе позднія растенія. Въ первыхъ числахъ октября выпалъ снѣгъ, пролежавшій 3—4 дня, а затѣмъ до половины декабря стояла перемѣнная погода — теплые дни чередовались съ морозами (въ ноябрѣ), по временамъ выпадалъ небольшой снѣгъ, но скоро таялъ, такъ какъ оттепели были весьма часты. Около половины декабря выпалъ довольно значительный снѣгъ, такъ что на нѣкоторое время установился даже санный путь, но наступившею вслѣдъ затѣмъ оттепелью послѣдній былъ испорченъ и лишь въ послѣднихъ числахъ января, послѣ продолжительнаго тепла, наступили морозы и выпалъ снѣгъ. Февраль и часть марта имѣли уже совершенно зимній характеръ.

Весна наступила рано и въ началѣ была весьма благопріятна для растительности. Таяніе снѣга началось въ первыхъ числахъ марта, но затѣмъ, вслѣдствіе возврата холодовъ въ половинѣ мѣсяца, когда мѣстами выпалъ снѣгъ и морозы доходили до 10° Р., быстрый ходъ весны былъ нѣсколько задержанъ. Въ послѣдней трети марта установилась теплая весенняя погода; снѣгъ, гдѣ таковой оставался, исчезъ въ нѣсколько дней, трава повсемѣстно зазеленѣла, вскрывшіяся озими начали быстро расти и куститься. Такой характеръ погода носила приблизительно до половины апрѣля, когда новый возвратъ холодовъ, сопровождавшійся постоянными сухими вѣтрами, замедлилъ столь быстрое и дружное наступленіе весны и сильно ухудшилъ виды на урожай.

Въ началѣ мая состояніе озимыхъ хлѣбовъ представляло крайне пеструю картину и, въ общемъ по губерніи, могло быть признано лишь посредственнымъ или едва удовлетворительнымъ. Не смотря на непостоянство зимы, озими вскрылись безъ значительныхъ поврежденій, за исключеніемъ тѣхъ полей, гдѣ они еще съ осени пострадали отъ червя

а также низинъ, въ которыхъ озими мѣстами вымокли. Теплая и достаточно влажная погода конца марта и начала апрѣля оказала на озимые посѣвы самое благотворное вліяніе — озими быстро тронулись въ ростъ и начали хорошо куститься, такъ что во многихъ мѣстностяхъ даже поврежденные червемъ посѣвы замѣтно выровнялись и наблюдавшіяся съ начала весны плѣшины начали заростать. Во второй половинѣ апрѣля погода рѣзко измѣнилась къ худшему — наступили холода, сопровождавшіеся сильными вѣтрами, при полномъ отсутствіи дождей, вслѣдствіе чего озими, подававшія хорошія надежды, приостановились въ ростѣ, начали желтѣть, заострились и мѣстами на столько порѣдѣли, что внушали хозяевамъ большое опасеніе за урожай. Само собою разумѣется, что состояніе озимыхъ хлѣбовъ не вездѣ было одинаково и, какъ сказано выше, представляло необыкновенную пестроту, которая обуславливалась какъ размѣрами поврежденныхъ червемъ посѣвовъ, такъ и далеко неодинаковымъ вліяніемъ неблагопріятныхъ условій весенней погоды, въ зависимости отъ способа культуры, времени сѣва и рельефа мѣстности. Въ каждомъ уѣздѣ можно было встрѣтить какъ очень плохіе, такъ и весьма хорошіе посѣвы (преимущественно на сильно удобренныхъ поляхъ). Начавшіеся съ половины апрѣля холода продолжались и въ маѣ; за исключеніемъ нѣсколькихъ теплыхъ дней, стоявшихъ въ первыхъ числахъ этого мѣсяца, погода была холодная, вѣтреная и въ большей южной части губерніи засушливая. Особенно сильное пониженіе температуры, подъ вліяніемъ сѣверо-западныхъ вѣтровъ, наблюдалось въ 20-хъ числахъ мая, когда въ нѣкоторые дни термометръ не поднимался выше 6°. Въ теченіе мѣсяца въ разное время наблюдалось отъ 4 до 6 утренниковъ, значительно повредившихъ огородныя и бахчевыя растенія, которыя приходилось поэтому пересаживать по два и даже по три раза; отъ утренниковъ пострадали также зерновые хлѣба ранняго посѣва и болѣе нѣжныя деревья. Въ концѣ мая и въ началѣ іюня повсемѣстно прошли хорошіе обложные дожди и установилась благопріятная теплая погода, подъ вліяніемъ которой значительно оправилась вся полевая и огородная растительность.

Неблагопріятныя для растительности метеорологическія явленія, при которыхъ прошла большая часть весны отчетнаго года, особенно дурно отразились на раннихъ яровыхъ хлѣбахъ, которые къ началу іюня представлялись въ самомъ печальномъ положеніи, но наступившіе затѣмъ дожди и теплая погода нѣсколько ихъ оправили.

Площадь яровыхъ посѣвовъ въ отчетномъ году увеличилась главнымъ образомъ на счетъ перепашекъ озимыхъ, пострадавшихъ отъ червя. Перепашки эти мѣстами были весьма незначительны: 2—3%, но мѣстами достигали 50% озимаго поля.

Травы почти повсемѣстно были неудовлетворительны, но особенно плохи на высокихъ мѣстахъ, гдѣ онѣ почти совсѣмъ выгорѣли. Теплые іюнскіе дожди также нѣсколько ихъ оправили.

Къ уничтоженію вредныхъ для растительности насѣкомыхъ, главнымъ образомъ, италіанской саранчи, отродившейся въ нѣкоторыхъ мѣстностяхъ Городнянскаго, Конотопскаго, Сосницкаго, Кролевецкаго, Глуховскаго, Стародубскаго, Новгородсѣверскаго и Новозыбковскаго уѣздовъ, — принимались самыя энергичныя мѣры. Впрочемъ борьбу съ этимъ насѣкомымъ значительно облегчали стоявшіе въ продолженіе мая холода, которыми отродившаяся саранча задержана была въ своемъ развитіи и отчасти уничтожена. Замѣтныя поврежденія хлѣбамъ причинены саранчею въ нѣкоторыхъ мѣстахъ Кролевецкаго, Глуховскаго и Новгородсѣверскаго уѣздовъ, такъ что нѣкоторые хозяева вынуждены были приступить къ уборкѣ еще зеленой ржи изъ опасенія, чтобы она не была окончательно уничтожена начавшей открываться саранчей; кое-гдѣ по той же причинѣ скашивали на кормъ скоту недозрѣвшій овесъ.

Уборка озимыхъ и раннихъ яровыхъ хлѣбовъ въ южной части губерніи произведена была, въ общемъ, при довольно благопріятныхъ условіяхъ погоды. Менѣе удачно произведена уборка хлѣбовъ въ сѣверныхъ уѣздахъ, гдѣ она совпала съ періодомъ дождей, обильно выпавшихъ въ концѣ іюля, а также въ августѣ и сентябрѣ.

Результаты урожая наиболѣе распространенныхъ сельско-хозяйственныхъ растений за отчетный годъ выражаются слѣдующими общими по губерніи цифрами:

	Посѣяно:	Снято:
Озимой пшеницы	12407 чет.	71680 четвертей.
Ржи	655813 «	3379696 «
Яровой пшеницы	4274 «	22725 «
Овса	305459 «	1933246 «
Ячменя	72793 «	282577 «
Гречихи	263399 «	807350 «
Прочаго яроваго хлѣба .	54410 «	371189 «
Картофеля	612848 «	4672586 «

Приведенныя данныя показываютъ, что въ общемъ урожай перечисленныхъ растений за отчетный годъ значительно ниже средняго. Хорошій сравнительно сборъ далъ лишь картофель (самъ 7, 6), затѣмъ по степени урожайности слѣдуютъ: растения подъ общимъ названіемъ «прочихъ яровыхъ» (просо, горохъ, ленъ, конопля..), которыя дали въ среднемъ самъ 6, 8, овесъ — 6, 3, озимая пшеница — 5, 7, яровая пшеница 5, 2, рожь — 5, 1, ячмень — 3, 8, гречиха — 3.

Нижеслѣдующая таблица показываетъ степень урожайности наиболѣе распространенныхъ сельско-хозяйственныхъ растений отдѣльно по уѣздамъ.

У Ѣ З Д Ы.	УРОЖАЙ САМЪ.				
	Ржи.	Овса.	Ячменя.	Гречихи	Картофеля.
Черниговскій	5,8	5,0	5,0	2,0	14,0
Борзенскій	4,0	8,0	10,0	2,4	7,0
Глуховскій	9,0	6,2	4,5	5,5	7,2
Городнянскій	5,0	4,0	5,0	2,0	10,7
Козелецкій	6,9	6,8	6,3	3,7	5,4
Конотопскій	7,0	8,0	7,0	4,0	6,5
Кролевецкій	5,6	5,0	5,0	3,1	8,0
Мглинскій	3,4	3,4	4,9	1,3	7,2
Новгородсѣверскій	4,9	5,3	2,3	3,9	9,4
Новозыбковскій	3,0	3,7	1,7	3,0	5,0
Нѣжинскій	6,2	8,2	9,0	4,0	11,5
Остерскій	4,4	4,7	3,5	2,6	5,8
Сосницкій	6,2	5,9	5,2	2,7	13,5
Стародубскій	4,3	4,1	4,2	2,9	4,9
Суражскій	3,4	3,5	4,4	2,0	3,1

Изъ приведенной таблицы видно, что лучший урожай ржи за отчетный годъ получился въ уѣздахъ Глуховскомъ, Козелецкомъ, Конотопскомъ, Нѣжинскомъ и Сосницкомъ, средній и нѣсколько ниже средняго— въ уѣздахъ Черниговскомъ, Кролевецкомъ, Городнянскомъ и Новгородсѣверскомъ, неудовлетворительный— въ уѣздахъ Остерскомъ, Стародубскомъ и Борзенскомъ, и наконецъ совсѣмъ плохой— въ уѣздахъ Мглинскомъ, Суражскомъ и Новозыбковскомъ. Въ отношеніи урожая овса въ наилучшемъ положеніи стояли уѣзды Нѣжинскій, Борзенскій, Конотопскій и отчасти Глуховскій, и Козелецкій, въ худшемъ— уѣзды Мглинскій, Новозыбковскій и Суражскій. Хорошій сборъ ячменя былъ въ Борзенскомъ, Нѣжинскомъ и Конотопскомъ уѣздахъ; самый же плохой— въ Новозыбковскомъ, гдѣ онъ едва возвратилъ сѣмена. Урожай гречихи былъ плохой повсемѣстно, а урожай картофеля почти вездѣ удовлетворительный, за исключеніемъ уѣздовъ Стародубскаго и Суражскаго.

Урожай травъ въ отчетномъ году, вслѣдствіе весеннихъ холодовъ и засухи, былъ неудовлетворительный. Общій сборъ сѣна по губерніи, составлялъ всего 42324580 пудовъ; по сравненію съ прошлымъ годомъ менѣе на 15225411 пудовъ.

Отдѣльно по уѣздамъ количество собраннаго сѣна распредѣляется слѣдующимъ образомъ:

Черниговскій	2919280	пудовъ.
Борзенскій	350000	>
Глуховскій	3000000	>
Городнянскій	4942880	>
Козелецкій	2463242	>
Кролевецкій	1872177	>
Конотопскій	455000	>
Мглинскій	2460000	>
Новгородсѣверскій	3131215	>
Новозыбковскій	2306720	>
Нѣжинскій	2251733	>
Остерскій	4492400	>
Сосницкій	3143198	>
Стародубскій	3723420	>
Суражскій	4813315	>
Итого		42324580 >

Изъ растеній, воздѣлываемыхъ въ губерніи для промышленныхъ цѣлей, первое мѣсто въ отчетномъ году, какъ и въ прежніе годы, занимали табакъ и свекловица.

Общій по губерніи сборъ табаку составлялъ 865685 пудовъ, изъ которыхъ въ Нѣжинскомъ уѣздѣ собрано 329560 пудовъ, Сосницкомъ 267500 пуд., Козелецкомъ 97730 пуд., Конотопскомъ 45000 пуд., Мглинскомъ 66150 пуд., Новгородсѣверскомъ 11428 пуд., Стародубскомъ 8718 п., Черниговскомъ 6000 пуд., Суражскомъ 5600 пуд. и Борзенскомъ 3000 пуд.

Разведеніемъ свекловицы въ отчетномъ году въ значительныхъ размѣрахъ занимались въ уѣздахъ Нѣжинскомъ, гдѣ собрано свекловицы 710958 берковцевъ, Конотопскомъ 840000—берковцевъ, Борзенскомъ—200000 берков., Глуховскомъ—120000 берков. и Новгородсѣверскомъ 57572.

Въ другихъ уѣздахъ табакъ и свекловица разводились лишь въ количествѣ необходимомъ для домашняго обихода.

Что касается системы земледѣлія и способовъ веденія хозяйства, то въ этомъ отношеніи въ отчетномъ году никакихъ существенныхъ улучшеній въ губерніи не наблюдалось. Какъ крестьянскія такъ и владѣльческія земли въ большинствѣ случаевъ обрабатывались по трехпольной системѣ. Большинство крупныхъ и среднихъ владѣльцевъ отдавали свои земли крестьянамъ для обработки исполу, въ рѣдкихъ случаяхъ оставляя себѣ часть лучшихъ земель для обработки наемнымъ трудомъ.

Въ цѣнахъ на земледѣльческій трудъ также не произошло замѣтныхъ измѣненій. Цѣны эти, какъ видно изъ нижеслѣдующей таблицы, не превышали 1 р. въ день пѣшему и 1 р. 75 к. конному работнику.

Поденная плата за земледѣльческій трудъ.

У Ѣ З Д Ы.	Конному.				Пѣшему.			
	Лѣтомъ.		Зимою.		Лѣтомъ.		Зимою.	
	Руб.	Коп.	Руб.	Коп.	Руб.	Коп.	Руб.	Коп.
Черниговскій	1	25	1	—	—	65	—	45
Борзенскій	1	—	—	60	—	40	—	30
Глуховскій	1	—	—	75	—	60	—	40
Городнянскій	1	50	1	—	—	70	—	40
Ковотопскій	1	—	—	70	—	60	—	40
Кролевецкій	1	20	1	—	—	60	—	45
Мглинскій	1	50	1	—	—	75	—	50
Новгородсѣверскій	1	20	1	—	—	60	—	50
Новозыбковскій	1	50	1	—	—	90	—	70
Нѣжинскій	1	20	—	70	—	50	—	25
Остерскій	1	25	1	—	—	60	—	35
Сосницкій	1	—	—	75	—	50	—	40
Стародубскій	1	—	—	50	—	75	—	35
Суражскій	1	75	1	—	—	75	—	45

Стоимость обработки одной десятины земли, по сравненію съ прошлымъ годомъ, осталась безъ измѣненія почти во всѣхъ уѣздахъ губерніи. За обработку одной десятины въ отчетномъ году платили:

	Подъ озимь.		подъ яровые.	
Въ Черниговскомъ уѣздѣ	4 р.	— к.	2 р.	50 к.
» Борзенскомъ »	4 р.	50 к.	4 р.	— к.
» Глуховскомъ »	4 р.	— к.	3 р.	50 к.
» Городнянскомъ »	3 р.	— к.	3 р.	— к.
» Кролевецкомъ »	4 р.	50 к.	4 р.	— к.
» Мглинскомъ »	4 р.	50 к.	4 р.	25 к.
» Новгородсѣверск. »	3 р.	— к.	3 р.	— к.
» Новозыбковскомъ »	отъ 3 до 5 р.		отъ 2 до 3 р.	
» Нѣжинскомъ »	5 р.	60 к.	4 р.	40 к.
» Остерскомъ »	3 р.	75 к.	3 р.	25 к.
» Сосницкомъ »	3 р.	50 к.	3 р.	— к.
» Стародубскомъ »	6 р.	50 к.	5 р.	— к.
» Суражскомъ »	отъ 3 до 5 р.		отъ 3 до 5 р.	

Б). Обеспечение народного продовольствія.

Хотя урожаи отчетнаго года далеко не можетъ быть признанъ удовлетворительнымъ, тѣмъ не менѣе въ экономической жизни губерніи онъ не представлялъ собою явленія исключительнаго и, слѣдовательно, не вызывалъ серьезныхъ опасеній относительно недостатка продовольствія, такъ какъ предвидѣвшаяся мѣстами нужда не могла достигнуть размѣровъ, угрожающихъ истощеніемъ запасныхъ продовольственныхъ средствъ губерніи.

По сравненію съ прошлымъ годомъ состояніе хлѣбозапасныхъ магазиновъ, въ отношеніи наличности озимаго хлѣба, не только не ухудшилось, но даже улучшилось; что же касается наличности запаса яровыхъ хлѣбовъ, то она уменьшилась благодаря значительному недороду отчетнаго года, затруднившему пополненіе въ магазины хлѣба, находившагося въ ссудахъ и недоимкахъ за прежніе годы, и вызвавшему необходимость въ новыхъ ссудахъ.

Нижеслѣдующая таблица показываетъ состояніе хлѣбозапасныхъ магазиновъ къ 1-му января 1900 года по отдѣльнымъ уѣздамъ.

У Ѣ З Д Ы.	На лицо.		Въ ссудѣ.		Въ недоимкѣ.		ВСЕГО.	
	Ози-маго.	Яро-ваго.	Ози-маго.	Яро-ваго.	Ози-маго.	Яро-маго.	Ози-маго.	Яро-ваго.
ВЪ ЧЕТВЕРТЯХЪ.								
Черниговскій	25728 1—1	5799 —6	10296 7—4	6305 5—1	4607 5—5	2535 3—4	40632 6—2	14640 1—3
Борзенскій	31797 3—3	8193 4—5	10981 7—3	1666 7—1	— —	— —	42779 2—6	9860 3—6
Глуховскій	26898 3—2	8184 4—5	12079 4—1	7402 5—7	— —	— —	38977 —3	15587 2—4
Городнянскій	26576 —5	9193 —	9128 2—5	7606 3—2	452 —4	105 —2	32157 3—5	16904 5—2
Козелецкій	32830 1—4 ^{3/4}	14497 4—7	12661 4—4 ^{1/2}	6025 5—3	— —	— —	45491 6—1	20520 2—2
Конотопскій	32830 1—4 ^{3/4}	14497 4—7	12661 4—4 ^{1/4}	6025 5—3	— —	— —	45491 6—1	20523 2—2
Кролевецкій	25500 2—6	11682 —4	9780 3—6	5999 —2	— —	— —	35280 6—4	17681 4—2
Мглинскій	15094 —7	8847 —2	843 —6	389 —6	19972 —3	8718 —4	35911 —	17955 —4
Новгородѣверскій	23213 —3	12586 5—6	— —	— —	17274 2—1	9890 2—3	40487 2—4	22477 —1
Новозыбковскій	17803 4—2	10353 —6	— —	— —	20442 3—6	9738 6—4	38246 —	20092 4—4
Нѣжинскій	38475 —4	6959 —	5978 —5	3884 —2	— —	— —	44454 —1	10843 —2
Остерскій	23439 —1	4358 7—3	12333 3—4	7942 —5	— —	— —	35772 4—4	12301 —
Сосницкій	23540 7—5	6268 2—6	16466 —3	13735 1—2	— —	— —	40007 —	20003 —4
Стародубскій	22381 —6	10452 3—5	— —	— —	11942 —2	6709 4—3	34324 —	17162 —
Суражскій	14523 7—6	9794 4—7	— —	— —	28289 —2	11949 7—1	42813 —	21744 —4
И Т О Г О	376634 —5^{1/2}	141668 —1	113212 1—2^{3/4}	66983 2—2	102980 4—6	49647 5—7	592826 6—6	258296 3—

По сравненіи показанныхъ въ этой таблицѣ цифровыхъ данныхъ о состояніи хлѣбозапасныхъ магазиновъ съ таковыми-же данными за 1898 годъ, оказывается, что наличность хранящагося въ магазинахъ озимаго хлѣба уменьшилась только по тремъ уѣздамъ, а именно: Новозыбковскому, Сосницкому и Суражскому, по остальнымъ-же уѣздамъ она увеличилась. Уменьшеніе наличности яровыхъ послѣдовало въ уѣздахъ: Городнянскомъ, Конотопскомъ, Новозыбковскомъ и Суражскомъ. Количество находящагося въ недоимкѣ хлѣба увеличилось по уѣздамъ: Городнянскому и Суражскому, уменьшилось по уѣздамъ: Мглинскому, Новгородѣвверскому, Новозыбковскому и Стародубскому; затѣмъ полностью поступила въ магазины вся недоимка по Конотопскому уѣзду.

В) Промыслы городского и сельскаго населенія.

Въ Черниговской губерніи, принадлежащей къ типу губерній исключительно земледѣльческихъ, промыслы какъ городского, такъ и сельскаго населенія, развиты слабо. Большинство жителей уѣздныхъ городовъ по своему образу жизни мало чѣмъ отличаются отъ сельскихъ обывателей и, находясь почти въ одинаковыхъ съ ними экономическихъ условіяхъ, занимаются преимущественно земледѣліемъ, промыслы же служатъ для нихъ лишь подспорьемъ къ земледѣльческому труду.

Контингентъ лицъ городскихъ сословій, существующихъ исключительно ремесленнымъ или промышленнымъ трудомъ, какъ видно изъ приведенныхъ въ нижеслѣдующей таблицѣ данныхъ, сравнительно ничтоженъ.

НАЗВАНІЕ РЕМЕСЛЪ	Число ремесленниковъ.		
	Мастеровъ.	Рабочихъ.	Учениковъ.
Изготавливающихъ предметы пищи: хлѣбниковъ, мясниковъ, колбасниковъ, кондитеровъ и проч.	1286	784	181
Изготавливающихъ предметы одежды: портныхъ, сапожниковъ, шапочниковъ, модистокъ и проч.	4307	2887	2247
Изготавливающихъ предметы домохозяйства: плотниковъ, столяровъ, печниковъ, каменщиковъ, кузнецовъ, слесарей и проч.	4587	3831	1716
Ремесленниковъ и промышленниковъ, не подходящихъ къ первымъ тремъ разрядамъ: извозчиковъ, парикмахеровъ, рѣзчиковъ, живописцевъ и проч.	1236	468	243
Итого . . .	11416	7970	4387

Тѣ изъ городскихъ и сельскихъ обывателей губерніи, которыхъ не обезпечиваетъ земледѣльческій трудъ, уходятъ въ отхожіе промыслы или же занимаются на мѣстахъ кустарными промыслами.

Развитіе кустарныхъ промысловъ въ различныхъ уѣздахъ губерніи видно изъ слѣдующаго перечня.

Въ Черниговскомъ уѣздѣ занимаются выдѣлкою кожъ, овчинъ и шитьемъ сапогъ и полушубковъ.

Въ Глуховскомъ и Городнянскомъ уѣздахъ развитъ гончарный промыселъ.

Въ Кролевецкомъ уѣздѣ сильно развитъ ткацкій промыселъ, которымъ занимаются почти во всемъ уѣздѣ; кромѣ того въ г. Коропѣ и прилегающихъ къ нему селахъ развитъ сапожный промыселъ.

Въ Новгородсѣверскомъ уѣздѣ кустари занимаются выдѣлкою ободьевъ, полозьевъ, саней и деревянной посуды.

Въ Новозыбковскомъ уѣздѣ распространена выдѣлка телѣгъ, экипажей, кожъ, сапогъ, валенокъ, глиняной посуды, а также издѣлій изъ рога.

Въ Остерскомъ, Стародубскомъ и Суражскомъ развиты исключительно лѣсные промыслы: выдѣлка деревянной посуды, колесъ, обручей плетеніе корзинъ и рыболовныхъ снастей изъ лозы.

Вообще производствомъ кустарныхъ издѣлій занимаются въ болѣе или менѣе значительныхъ размѣрахъ почти во всѣхъ уѣздахъ губерніи, но для усовершенствованія техники производства до сихъ поръ сдѣлано очень мало, и большинство кустарей продолжаетъ работать по издревле введеннымъ, изъ рода въ родъ передаваемымъ приѣмамъ, безъ всякихъ улучшеній, какъ въ самыхъ издѣліяхъ, такъ и въ техникѣ ихъ производства, почему издѣлія эти и не имѣютъ обширнаго сбыта, а идутъ лишь на удовлетвореніе мѣстныхъ потребностей.

Въ отхожіе промыслы въ отчетномъ году, какъ и въ прежніе годы уходили преимущественно на полевые работы въ губерніи: Екатеринославскую, Таврическую, Херсонскую и Область войска Донскаго, а также на фабрики и заводы какъ мѣстные, такъ и сосѣднихъ губерній.

Общее число уходившихъ въ отчетномъ году въ отхожіе промыслы составляетъ 112055 душъ; при чемъ, изъ городовъ уходило мужчинъ 8768, женщинъ 2727, дѣтей 358, изъ уѣздовъ мужчинъ 82501, женщинъ 15299 и дѣтей 2402. Наибольшее число уходившихъ было по Новозыбковскому уѣзду (болѣе 20000 душъ), наименьшее по Козелецкому уѣзду (3120).

Г) Промышленность заводская и фабричная.

(Приложеніе въѣдомость № 2).

Въ предѣлахъ Черниговской губерніи въ отчетномъ году дѣйствовало фабрикъ и заводовъ 2471, при 17989 рабочихъ, выработавшихъ въ общемъ на сумму 25925376 руб.

Отдѣльно по уѣздамъ число фабрикъ и заводовъ, сумма ихъ производительности, а также число рабочихъ, распределяется слѣдующимъ образомъ:

	Число фабрикъ и заводовъ.	Сумма произво- дительности.	Число ра- бочихъ.
Въ Черниговскомъ уѣздѣ	244	482128 р.	291
« Борзенскомъ «	98	607865 «	827
« Глуховскомъ «	50	4553130 «	1552
« Городнянскомъ «	266	448764 «	567
« Козелецкомъ «	46	850610 «	414
« Конотопскомъ «	34	1180258 «	638
« Кролевецкомъ «	317	314585 «	886
« Мглинскомъ «	231	404619 «	710
« Новгородсѣверскомъ	154	768023 «	1493
« Новозыбковскомъ «	259	1266912 «	2513
« Нѣжинскомъ «	101	1385789 «	809
« Остерскомъ «	52	153845 «	254
« Сосницкомъ «	77	9838174 «	1634
« Стародубскомъ «	55	341312 «	813
« Суражскомъ «	487	3329335 «	4589
Итого	2471	25925376 р.	17989

По сравненію съ прошлымъ годомъ общее число фабрикъ и заводовъ въ отчетномъ году уменьшилось на 214, сумма же производительности ихъ понизилась на 1994781 руб. Уменьшеніе послѣдовало главнымъ образомъ въ числѣ мелкихъ крупчаточныхъ и мукомольныхъ заводовъ, изъ которыхъ многіе прекратили въ отчетномъ году свою дѣятельность, за недостаткомъ работы, благодаря чему понизилась болѣе чѣмъ на 200000 руб. и сумма производительности этихъ заводовъ. Самую-же крупную разницу въ суммѣ производительности дали-сахаро-рафинадные заводы, выработавшіе въ отчетномъ году на 1389065 р. менѣе противъ 1898 года.

Д) Торговля.

Общее число выданныхъ въ отчетномъ году по губерніи торговыхъ и промысловыхъ документовъ составляетъ 19234.

Въ томъ числѣ:

Свидѣтельствъ 1-й гильдіи	19
» 2-й гильдіи	789

Свидѣтельствъ для торговыхъ предпріятій:

I разряда.	28
II »	1924
III »	6141
IV »	4420
V »	142

Свидѣтельствъ для промышленныхъ предпріятій:

I разряда	5
II »	5
III »	7

IV разряда	55
V »	174
VI »	199
VII »	394
VIII »	922
Для ярмарочной торговли	6
Свидѣтельство на личные промысловыя занятія:	
Для инспекторовъ и агентовъ	158
Для прикащиковъ 1-го класса	679
Для прикащиковъ 2-го класса	1096
Для странствующихъ прикащиковъ	4
Билетовъ бесплатныхъ:	
На складочныя помѣщенія для торговыхъ предиріятій:	
I разряда	44
II »	1154
III »	454
Для промышленныхъ предиріятій	274
Для отставныхъ нижнихъ чиновъ	114
Для поставокъ и подрядовъ	4

Въ слѣдующей таблицѣ показано распредѣленіе общаго числа выданныхъ въ отчетномъ году торговыхъ и промысловыхъ документовъ вмѣстѣ съ ихъ общею стѣимостью, отдѣльно по уѣздамъ.

Города и уѣзды.	Число документовъ.	НА СУММУ.	
		Руб.	Коп.
Въ г. Черниговѣ и уѣздѣ	1418	20379	50
„ „ Борзнь „ „	879	11422	50
„ „ Глуховѣ „ „	1627	30290	—
„ „ Городнѣ „ „	980	12441	50
„ „ Козельцѣ „ „	992	12061	—
„ „ Конотопѣ „ „	1124	26577	50
„ „ Кролевецѣ „ „	901	11348	50
„ „ Мглинѣ „ „	915	14844	50
„ „ Новгород. „ „	1364	17350	50
„ „ Новозыбк. „ „	1791	25276	—
„ „ Нѣжинѣ „ „	2173	36579	—
„ „ Острѣ „ „	1457	14278	—
„ „ Сосницѣ „ „	921	15068	—
„ „ Стародубѣ „ „	1120	16782	50
„ „ Суражѣ „ „	1572	27137	—
Всего по губерніи	19234	291776	—

Изъ этой вѣдомости видно, что наибольшее количество выданныхъ торговыхъ документовъ упадетъ на Нѣжинскій уѣздъ, наименьшее — на Борзенскій.

Въ общемъ числѣ выданныхъ по губерніи за отчетный годъ торговыхъ документовъ, по сравненію съ прошлымъ годомъ, послѣдовало уменьшеніе на 223 документа. Уменьшилось главнымъ образомъ число документовъ на мелочныя торговыя предпріятія.

Что касается ярмарокъ и ихъ оборотовъ, то въ этомъ отношеніи въ отчетномъ году не произошло сколько нибудь замѣтныхъ измѣненій.

Всего на ярмарки привезено было товара на сумму 6713645 р.
Продано товара на сумму 3928441 руб.

Такимъ образомъ въ ярмарочныхъ оборотахъ отчетнаго года повторилось явленіе, наблюдающееся въ послѣдніе годы довольно часто около половины привозимаго на ярмарки товара остается не проданнымъ.

Е). Движеніе народонаселенія.

(Приложеніе въ вѣдомость № 3).

Въ отчетномъ году въ Черниговской губерніи считалось жителей обоого пола 2483738, изъ нихъ мужчинъ 1249094, женщинъ 1234644. Городскихъ жителей числилось 119286 мужчинъ, 115918 женщинъ, сельскихъ 1129808 мужчинъ, 1118726 женщинъ.

По сословіямъ общее число жителей распредѣляется слѣдующимъ образомъ:

	Мужчинъ.	Женщинъ.
Дворянъ потомственныхъ	4834	5607
» личныхъ	6096	6611
Духовенства разныхъ исповѣданій	2304	2696
Городскихъ сословій:		
Почетныхъ гражданъ, купцовъ, мѣщанъ, цеховыхъ	157305	166386
Сельскихъ сословій:		
Крестьянъ, малороссійскихъ казаковъ, колонистовъ	932787	960976
Военныхъ	144684	91576
Иностранцевъ	58	63
Иностранныхъ подданныхъ	589	221
Лицъ, не принадлежащихъ къ перечислен- нымъ разрядамъ	437	508
Итого	1249094	1234644
По вѣроисповѣданіямъ:		
Православныхъ	1152811	1136343
Единоувѣрцевъ	3737	4073
Раскольниковъ	29078	31147
Лютеранъ	1932	1745
Католиковъ	2297	1749
Прочихъ христіанъ	10	9
Евреевъ	59061	59578
Магометанъ	168	—
Итого	1249094	1234644

Общее число родившихся по губернии въ отчетномъ году достигло 114109. Такимъ образомъ общая рождаемость или плодovitость населенія въ губернии опредѣляется въ 4,6 ‰. Изъ общаго числа родившихся мальчиковъ было 58801, дѣвочекъ 55308, т. е. число родившихся мужскаго пола составляетъ 51,5 ‰, а женскаго 48,5 ‰ общаго числа родившихся.

Изъ числа родившихся незаконнорожденныхъ было 2153 или 1,8 ‰. Отношеніе числа незаконнорожденныхъ къ общему числу родившихся должно быть признано для Черниговской губернии довольно благоприятнымъ, такъ какъ губерній, гдѣ незаконнорожденные составляютъ менѣе 2 ‰ общаго числа родившихся, очень мало.

Умершихъ обоюго пола въ отчетномъ году было 72242, изъ нихъ мужчинъ 37043, женщинъ 35199. Такимъ образомъ изъ сопоставленія данныхъ о рождаемости и смертности естественный приростъ населенія губернии за отчетный годъ опредѣляется въ 41867 душъ обоюго пола, т. е. 1,6 ‰.

Что касается браковъ — третьяго элемента естественнаго движенія народонаселенія, то въ отчетномъ году ихъ было заключено 23189, въ томъ числѣ въ городахъ 1638 и въ уѣздахъ 21551.

II. Подати и повинности.

А) Окладные сборы.

(Приложеніе въдомость № 4).

Общіе результаты поступленія окладныхъ сборовъ по Черниговской губернии въ отчетномъ году видны изъ прилагаемыхъ въдомостей № 4, А. и Б. Что касается частныхъ, то результаты поступленія по каждому роду окладныхъ платежей представляются въ слѣдующемъ видѣ:

1. Государственнаго поземельнаго налога съ земель сельскихъ сословій поступило: недоимки 128 р. 60 коп., оклада 1899 г. 104094 р. 13 коп.; съ земель частныхъ владѣльцевъ: недоимки 1582 р. 22 к., оклада 68300 руб. 79 коп.; съ земель, принадлежащихъ городамъ, посадамъ и мѣстечкамъ: недоимки 66 коп., оклада 868 руб. 65 коп.; пени за несвоевременную уплату Государственнаго поземельнаго налога 882 руб. 93 коп.

2. Сбора съ землевладѣльцевъ Черниговской губернии въ возвратъ издержекъ по межеванію поступило съ земель сельскихъ сословій: недоимки 231 р. 26 к., оклада 91536 руб. 26 коп., съ земель частныхъ владѣльцевъ: недоимки 5314 руб. 88 коп., оклада 72418 руб. 63 к. съ земель, принадлежащихъ городамъ, посадамъ и мѣстечкамъ: недоимки 409 руб. 82 коп., оклада 1774 руб. 63 коп.

3. Выкупныхъ платежей съ бывшихъ помѣщичьихъ крестьянъ поступило: недоимки 4603 руб. 1 коп., оклада 1899 г. 732807 р. 25 к.;

съ крестьянъ Государственныхъ: недоимки 3065 руб. 84 коп., оклада 509483 руб. 43 коп.; съ бывшихъ Государственныхъ крестьянъ, перешедшихъ изъ частныхъ владѣній: оклада 1899 г. 18504 руб. 54 коп.

4. Налога съ недвижимыхъ имуществъ въ городахъ, посадахъ и мѣстечкахъ поступило: недоимки 924 руб. 72 коп., оклада 1899 г. 86682 р. 24 коп., пени 852 руб. 87 коп.

5. Государственного квартирнаго налога поступило: недоимки 996 р. 75 к., оклада 20180 р. 44 к., пени 464 р. 90 к., штрафа 948 р. 5 к.

6. Разныхъ взысканій поступило: недоимки 47070 руб. 60 коп., оклада 175414 руб. 15 коп.

Общая сумма недоимки окладныхъ сборовъ, оставшейся къ 1 января 1900 года по Черниговской губернии, составляетъ 760855 р. 55 к.

Изъ которыхъ:

Недоимка Государственного поземельнаго налога	6049 р. 62 к
Межевого сбора	12814 « 47 «
Выкупныхъ платежей	24219 « 3 «
Налога съ городскихъ имуществъ	1547 « 15 «
Квартирнаго налога	1084 « 31 «
Разроченной и отсроченной недоимки	3741 « 54 «
Недоимки разныхъ взысканій.	711399 « 40 «

По городамъ и уѣздамъ губернии общая сумма недоимки распределяется слѣдующимъ образомъ:

Названіе уѣздовъ.	Сумма недоимки:			
	По уѣзднымъ городамъ.		По уѣздамъ.	
	Рубли.	Коп.	Рубли.	Коп.
Черниговскій	59273	25	16537	45
Борзенскій	9646	89	9700	87
Глуховской	14564	52	14888	3
Городнянскій	8896	30	18203	98
Козелецкій	6897	94	7674	15
Конотопскій	21826	65	16587	16
Кролевецкій	3619	31	11932	44
Мглинскій	4677	51	11460	33
Новгородъ-Северскій	3291	54	10174	32
Новозыбковскій	21241	80	11367	18
Нѣжинскій	30860	40	17554	94
Остерскій	6518	92	106288	30
Сосницкій	8948	7	23304	49
Стародусскій	14077	33	23773	57
Суражскій	15598	5	15717	20
Итого	229937	48	315164	41
Кромѣ того по счетамъ Казенной Палаты числятся откупныхъ недоимокъ прежнихъ лѣтъ.	—	—	11371	4
Аванса, отпущеннаго на расходы по межеванію	—	—	204380	9
Всего	760	855	руб. 52	коп.

Если сопоставить цифры, выражающія состояніе недоимокъ окладныхъ сборовъ къ 1 января 1899 года и къ 1 января 1900 года, то оказывается, что общая сумма недоимки по губерніи уменьшилась въ отчетномъ году на 118676 руб. 6 коп.

Б) Акцизные сборы.

Акцизнаго дохода по Черниговской губерніи въ отчетномъ году поступило.

Акциза съ вина и спирта	30658 р. 66 к
« съ пивоваренія	14507 « 70 «
« съ медоваренія	75 « 50 «
Патентнаго питейнаго сбора	23456 « 80 «
Взысканій за нарушеніе питейнаго устава .	2102 « 6 «
За проданное казенное имущество.	561 « 85 «
Случайныхъ поступленій	420 « 75 «
Табачнаго дохода	23585 « 71 «
Сахарнаго дохода	2565466 « 17 «
Спичечнаго дохода	863998 « 84 «

По казенной продажѣ питей:

За проданное казенное вино и спиртъ . . .	2876054 « 5 «
Акциза	3828832 « 16 «
За невозвращенную стеклянную посуду . .	32923 « 64 «
Коммисіоннаго сбора	5211 « 49 «
Случайныхъ поступленій	4508 « 88 «

Итого 10272364 р. 26 к.

По сравненію съ прошлымъ годомъ акцизные сборы по губерніи увеличились въ общемъ на 1579505 р. 22¹/₂ коп., при чемъ увеличеніе послѣдовало почти по всѣмъ перечисленнымъ выше статьямъ акцизнаго дохода.

Частныхъ заведеній для продажи крѣпкихъ напитковъ въ отчетномъ году существовало 336.

Въ томъ числѣ:

Трактирныхъ заведеній:

Съ продажей казенныхъ питей произвольными мѣрами .	1
Съ продажей казенныхъ питей произвольными мѣрами, но съ обязательной продажей и въ запечатанной посудѣ .	6
Съ продажей питей исключительно въ запечатанной посудѣ.	30
Безъ продажи казенныхъ питей	26

Ренсковыхъ погребовъ:

Съ продажей казенныхъ питей	77
Съ продажей водочныхъ издѣлій частныхъ заводовъ .	5

Безъ продажи казенныхъ питей и водочныхъ издѣлій	6
Погребовъ для продажи исключительно русскихъ виноградныхъ винъ	5

Буфетовъ:

При клубахъ	22
При театрахъ и общественныхъ гуляньяхъ	4
На станціяхъ желѣзныхъ дорогъ	39
На благотворительныхъ вечерахъ	8
Оптовыхъ складовъ пива	11

Пивныхъ лавокъ:

Съ распивочною продажей	43
Съ выносною продажей	16
Временныхъ выставокъ	37

Казенныхъ винныхъ лавокъ:

1-го разряда	19
2-го «	101
3-го «	458

Всего 578

Казенныхъ очистительныхъ складовъ	10
---	----

В) Губернскій земскій сборъ.

Къ 1-му января отчетнаго года губернскаго земскаго сбора оставалось:

	Руб.	Коп.
Въ недоимкѣ	377127	74 ¹ / ₂
Назначено къ сбору по раскладкѣ на 1899 годъ	475372	57 ³ / ₄
Въ 1899 году причислено по разнымъ случаямъ	4102	12 ³ / ₄
Всего въ отчетномъ году слѣдовало къ поступленію	856602	45

Поступило:

Недоимки	133860	38 ¹ / ₂
Оклада 1899 года	346653	31 ¹ / ₂
Исключено по разнымъ случаямъ недоимки	15314	4 ¹ / ₄

Затѣмъ къ 1-му января 1900 года въ недоимкѣ губернскаго земскаго сбора оставалось 360774 руб. 70³/₄ коп., т. е. недоимка за отчетный годъ уменьшилась на 16353 руб. 3³/₄ коп.

Г) Уѣздные земскіе сборы.

Подробное движеніе уѣздныхъ земскихъ сборовъ въ отчетномъ г у по каждому уѣзду Черниговской губерніи видно изъ слѣдующей таблицы:

У ѳ з д ы.	Къ 1 января 1899 года недоимки.		Начислено оклада 1899 года.		ВЪ ТЕЧЕНІЕ ГОДА.								Итого слѣдо- вало къ по- ступленію.		ПОСТУПИЛО.				Осталось въ недоимкѣ къ 1-му января 1900 года.	
					ПРИЧИСЛЕНО.				ИСКЛЮЧЕНО.						Оклада.		Недоимки.			
	Оклада.	Недоимки.	Оклада.	Недоимки.	Оклада.	Недоимки.	Оклада.	Недоимки.	Оклада.	Недоимки.	Руб.	Коп.	Руб.	Коп.	Руб.	Коп.	Руб.	Коп.		
	Руб.	Коп.	Руб.	Коп.	Руб.	К.	Руб.	Коп.	Руб.	Коп.	Руб.	Коп.	Руб.	Коп.	Руб.	Коп.	Руб.	Коп.		
Черниговскій . .	51661	86 ^{1/2}	83825	27 ^{1/2}	—	—	—	—	67	15	271	28	135148	71	54854	88 ^{1/2}	25673	96	54619	86 ^{1/2}
Борзенскій . . .	41116	30	92927	61 ^{1/2}	3873	93	117	86	713	42	2303	48	135018	80 ^{1/2}	74983	58 ^{3/4}	24832	44 ^{1/2}	35202	77 ^{1/4}
Глуховскій . . .	62919	69	104872	92	3876	13	—	—	1215	15	203	92	170249	67	75659	47	25143	46	69446	74
Городнянскій . .	56137	69	52878	—	1783	77	1901	2	1903	88	3246	87	107549	73	33439	48	26251	75	47858	50
Козелецкій . . .	41482	89	88557	33	271	41	—	—	283	60	63	40	129964	63	69200	2 ^{1/2}	30386	66	30377	94 ^{1/2}
Конотопскій . .	23398	1 ^{1/4}	77250	32	150	95	—	—	1008	36	—	—	99790	92 ^{1/4}	64599	43	10601	73	24589	76 ^{1/4}
Кролевецкій . .	40069	43 ^{3/4}	66807	2	62	75	1333	^{3/4}	636	94 ^{1/2}	212	26 ^{1/4}	107423	^{3/4}	52811	12 ^{1/2}	17698	91 ^{1/4}	36912	97 ^{1/4}
Мглинскій . . .	55108	2 ^{1/2}	61407	43	—	—	—	—	2277	65	4935	41 ^{1/2}	109302	39	38958	39	19531	43	50812	57
Новгородсѣверскій	64585	93 ^{3/4}	78548	31	314	28	—	—	116	17	27	97	143304	38 ^{3/4}	56089	14 ^{1/2}	48171	83 ^{1/2}	39043	40 ^{3/4}
Новозыбковскій.	15298	38 ^{1/2}	66053	18	—	—	1097	74	—	—	545	5	81904	25 ^{1/2}	56102	16	7746	55	18055	54 ^{1/2}
Нѣжинскій . . .	18977	95	78571	4	—	—	—	—	—	—	—	—	97548	99	70537	65	10978	40	16032	94
Остерскій	91313	87 ^{1/4}	66337	67	—	—	4575	40	—	—	253	96 ^{1/2}	161972	97 ^{3/4}	52951	66 ^{1/4}	33663	^{1/2}	75358	31
Сосницкій	145171	54 ^{3/4}	121522	77	—	—	5561	8	850	65	56429	42	214975	32 ^{3/4}	64590	86	26188	49	124195	97 ^{3/4}
Стародубскій . .	11882	84 ^{3/4}	53239	47	—	—	—	—	40	52	20	90 ^{3/4}	65060	89	49461	73 ^{1/4}	7185	51 ^{1/4}	8413	64 ^{1/2}
Суражскій	41455	71	61579	44	—	68	—	—	668	22	274	31	102093	30	46592	39	22829	24	32671	67
ИТОГО . .	760580	16	1154377	79	10333	90	14586	10^{3/4}	9781	71^{1/2}	68788	25	1861307	99^{1/4}	860831	99	336883	38	663592	62^{1/4}

Такимъ образомъ въ отношеніи недоимочности уѣздныхъ земскихъ сборовъ отчетный годъ въ общемъ можно признать благопріятнымъ для Черниговской губерніи, такъ какъ въ теченіе года недоимка этихъ сборовъ уменьшилась на 96987 руб. 53³/₄ коп., хотя столь значительное уменьшеніе недоимки зависѣло не исключительно отъ успѣшности поступления ея, а главнымъ образомъ отъ того, что почти всѣми уѣздными земствами часть недоимки была исключена со счетовъ, причемъ самую крупную сумму недоимки—56429 руб. исключило Сосницкое земство.

Въ частности недоимка уѣзднаго земскаго сбора уменьшилась по уѣздамъ: Борзенскому, Городнянскому, Козелецкому, Кролевецкому, Мглинскому, Новгородѣверскому, Нѣжинскому, Остерскому, Сосницкому, Стародубскому и Суражскому, увеличилась по уѣздамъ: Черниговскому, Глуховскому, Конотопскому и Новозыбковскому.

Д) Губернскій дворянскій сборъ.

Къ 1 января 1899 г. губернскаго дворянскаго сбора по Черниговской губерніи оставалось въ недоимкѣ 34942 руб. 45³/₄ коп. Въ теченіе отчетнаго года причислено оклада 18822 руб. 21 коп. Всего ожидалось къ поступленію въ отчетномъ году 53764 руб. 66³/₄ коп. Въ дѣйствительности поступило 20166 руб. 61 коп., въ томъ числѣ въ счетъ будущихъ платежей 419 руб. 64³/₄ коп. Затѣмъ къ 1 января 1900 г. осталось въ недоимкѣ 34017 руб. 64¹/₂ коп.

По уѣздамъ недоимка эта распредѣляется слѣдующимъ образомъ:

	Руб.	Коп.
Черниговскій уѣздъ	2781	4 ¹ / ₄
Борзенскій „	1450	37
Глуховскій „	3053	18
Городнянскій „	3779	75 ¹ / ₂
Козелецкій „	1660	70 ¹ / ₂
Конотопскій „	2447	90 ³ / ₄
Кролевецкій „	1052	22
Мглинскій „	3351	65
Новгородѣверскій	1104	31 ³ / ₄
Нѣжинскій „	718	73
Остерскій „	901	14 ¹ / ₄
Сосницкій „	8957	43 ¹ / ₂
Суражскій „	2759	19

Изъ сопоставленія данныхъ о подоимкахъ губернскаго дворянскаго сбора къ началу отчетнаго года съ таковыми же данными къ концу года видно, что недоимка эта въ общемъ по губерніи уменьшилась на 924 руб. 81¹/₄ коп.

Наибольшая недоимка числится по Сосницкому уѣзду, наименьшая по Нѣжинскому. Вовсе не числилось недоимки по уѣздамъ Новозыбковскому и Стародубскому.

Е) Уѣздные дворянскіе сборы.

Движеніе суммъ уѣздныхъ дворянскихъ сборовъ за отчетный годъ по Черниговской губерніи подробно представлено въ нижеслѣдующей таблицѣ.

У ъ з д ы.	Къ 1 января 1899 г. оставалось въ недоимкѣ.		Причислено оклада 1899 г.		Въ 1899 году поступило оклада и недоимки.		Къ 1 января 1900 г. оставалось въ недоимкѣ.	
	Руб.	Коп.	Руб.	Коп.	Руб.	Коп.	Руб.	Коп.
Черниговскій. . .	5670	2 ¹ / ₂	3104	68	2662	52 ¹ / ₂	6112	18
Борзенскій. . . .	2062	83	2055	45	2340	78	1777	50
Глуховскій. . . .	3780	11	5034	60	3148	12	5666	59
Городнянскій. . .	4275	44 ³ / ₄	2854	11	2883	35	4246	20 ³ / ₄
Козелецкій. . . .	2658	82	2580	95	3042	83	2196	94
Конотопскій. . . .	6105	47	3626	46	3798	36	5933	57
Кролевецкій. . . .	4521	35 ³ / ₄	1986	4	1546	81 ¹ / ₄	4960	58 ¹ / ₂
Мглинскій. . . .	2303	65	3232	84	2905	94	2630	55
Новгородсѣверскій.	2293	82 ¹ / ₄	2734	63 ¹ / ₂	2463	19 ³ / ₄	2565	26
Новозыбковскій. .	581	3 ¹ / ₂	2107	26	1629	5	1059	24 ¹ / ₂
Нѣжинскій. . . .	1422	98	3010	40	3003	64	1429	74
Остерскій. . . .	2369	24 ¹ / ₄	1880	—	2487	56 ¹ / ₂	1761	67 ³ / ₄
Сосницкій. . . .	11526	27	3415	7	3320	95	11620	39
Стародубскій. . .	1333	26	2123	15 ¹ / ₂	2632	¹ / ₄	824	41 ¹ / ₄
Суражскій. . . .	5837	7	2091	54	3340	68	4587	93
Итого . . .	56741	39	41837	19	41205	80¹/₄	57372	77³/₄

Изъ приведенной таблицы видно, что въ отношеніи недоимочности по уѣздному дворянскому сбору въ наихудшемъ положеніи стоитъ Сосницкій уѣздъ, затѣмъ въ нисходящемъ порядкѣ слѣдуютъ уѣзды: Черниговскій, Конотопскій, Глуховскій, Кролевецкій, Суражскій и Городнянскій. Наименьшая недоимка числится по Стародубскому уѣзду.

Ж) Городскіе доходы и расходы.

Поступленіе въ отчетномъ году городскихъ и посадебныхъ налоговъ по Черниговской губерніи выразилось слѣдующими цифрами:

	Руб.	Коп.
Къ 1 января 1899 г. оставалось въ недоимкѣ	63963	36 ¹ / ₂
Начислено оклада 1899 года	269536	64 ¹ / ₂
Въ теченіе года причислено:		
Оклада	640	26
Недоимки	5279	59 ¹ / ₂
Въ теченіе года исключено:		
Оклада	361	18
Недоимки	2088	69 ³ / ₄
Итого ожидалось къ поступленію	336969	98 ³ / ₄
Поступило:		
Оклада	239419	41 ¹ / ₄
Недоимки	23839	18 ¹ / ₄
Затѣмъ къ 1-му января 1900 года остается въ недоимкѣ	73711	39 ¹ / ₄
Изъ общей суммы поступившаго въ отчетномъ году оклада и недоимки городскихъ и посадебныхъ налоговъ причитается:		
Въ пользу казны	70450	08
> > земства	84320	08 ³ / ₄
> > городовъ и посадебныхъ	108488	42 ³ / ₄

По сравненію съ прошлымъ годомъ недоимка городскихъ налоговъ увеличилась на 17527 руб. 87¹/₂ коп.

Въ нижеслѣдующей таблицѣ приведены цифровыя данныя о городскихъ доходахъ и расходахъ за отчетный годъ по Черниговской губерніи:

Города и посады.	Остатокъ отъ 1898 года.		Приходъ 1899 года.		Расходъ 1899 года.		Остатокъ къ 1 января 1900 г.		ИЗРАСХОДОВАНО.							
									На освѣщеніе городовъ и посадебныхъ.		На медицинскую и санит. часть.		На пожарную часть.		На содержаніе учебн. заведеній.	
	Руб.	К.	Руб.	К.	Руб.	К.	Руб.	К.	Руб.	К.	Руб.	К.	Руб.	К.	Руб.	К.
Черниговъ	1654	18	249322	68 ¹ / ₂	248736	36 ¹ / ₂	2240	50	5639	51	9095	47	6463	92	17253	80
Борзна	1780	94	9939	83 ¹ / ₂	10754	1 ¹ / ₂	966	77	63	93	320	5	1323	53	834	87 ¹ / ₂
Глуховъ	2298	33	69916	55	66272	76	5942	12	1373	69	1608	21	4560	57	14378	54
Городня	1835	69	8281	61	10117	10	—	20	139	50 ¹ / ₂	261	34	591	25	644	27
Козелецъ	116	36	10862	97	10862	97	116	36	107	9	342	50	1129	97	1092	33
Конотопъ	5503	43 ³ / ₄	29962	34 ¹ / ₂	33636	42	1829	36 ¹ / ₄	274	17	619	4	3065	70	3274	—
Кролевецъ	—	—	22942	63	22942	63	—	—	118	36	299	84	2725	27	3689	50
Мглинь	364	1 ¹ / ₂	11111	75	11120	32	355	44 ¹ / ₂	130	45	4	95	998	73	842	45
Новгородъ-Северскъ	643	76	23454	98	22154	59	1944	15	528	38	1681	25	1960	74	3770	26
Новозыбковъ	9392	99	27404	54	26664	12	10133	41	971	96	474	33	3626	44	2427	2
Нѣжинъ	3919	81 ¹ / ₂	101515	88 ¹ / ₄	102391	16	3044	53 ³ / ₄	2728	81	881	5	6025	93	7574	43

Города и посады.	Остатокъ отъ 1898 года.		Приходъ 1899 года.		Расходъ 1899 года.		Остатокъ къ 1 янва- ря 1900 г.		ИЗРАСХОДОВАНО.							
									На освѣщеніе городовъ и посадовъ.		На меди- цинскую и санит. части.		На пожар- ную часть.		На содержаніе учебныхъ заведеній.	
	Руб.	К.	Руб.	К.	Руб.	К.	Руб.	К.	Руб.	К.	Руб.	К.	Руб.	К.	Руб.	К.
Остерь	9	41	15752	92	15361	87	400	46	464	60	582	87	1036	14	954	50
Сосница	4441	61 ^{1/2}	9917	1	10418	22	4743	82 ^{1/2}	6	95	97	50	1107	98	830	53
Стародубъ	62	37 ^{3/4}	53671	32 ^{1/4}	53555	93 ^{3/4}	177	76 ^{1/4}	582	62 ^{1/2}	758	6	2806	91	8323	78
Суражъ	—	—	8696	87	8696	87	—	—	170	—	684	—	540	—	180	—
Заштатн города:																
Березное	107	53 ^{1/2}	6721	36	6727	33 ^{1/2}	101	56	5	—	—	—	801	—	682	85
Погаръ	2	46	4076	32	4071	30 ^{1/4}	7	47 ^{3/4}	—	—	—	—	366	54	604	85
Коропъ	1692	81	6503	38	6894	75	1301	44	—	—	—	—	496	75	1409	42
Новое-Мѣсто	269	80	858	35	942	40	185	75	—	—	—	—	84	72	—	—
Посады:																
Ардонъ	—	—	1877	74	1821	66	56	8	—	—	—	—	—	—	20	—
Свяцкая	2995	10	5510	39	7289	2	1216	47	—	—	68	—	100	—	236	—
Клинцы	873	19	41534	34	41994	63	412	90	529	52	1135	24	1117	68	3308	72
Митьковка	—	—	2042	27	2042	27	—	—	20	—	—	—	120	92	—	—
Еліонка	254	20	9595	78	9216	88	633	10	65	85	7	50	93	48	224	38
Млыка	—	—	1105	29	1105	29	—	—	—	—	—	—	25	—	—	—
Лужки	41	60	4496	88	4538	41 ^{1/2}	—	6 ^{1/2}	—	—	10	—	44	6	260	59
Шелома	—	—	1220	—	1220	—	—	—	—	—	—	—	15	—	—	—
Злынка	8144	73	2345	91	2082	3	8408	61	—	—	—	—	—	—	—	—
Чуровичи	27	48	5043	44	4128	93	941	99	—	—	30	—	170	—	180	—
Добрянка	1527	95	9510	16	10102	15	935	96	65	—	300	—	428	—	1543	—
Середина-Буда	—	—	6954	—	6954	—	—	—	—	—	600	—	300	—	1560	—
Воронежъ	201	—	2824	—	2803	—	222	—	—	—	310	—	137	—	195	—
Радуль	130	84	2429	55	2514	56	45	83	—	—	—	—	3	50	55	85
Климовъ	4	43	4840	—	4840	65	3	78	54	17	44	45	539	30	343	96
Воронокъ	—	—	5115	64	5596	77	481	13 ^{1/2}	—	—	175	—	211	30	80	—
Итого	39512	81 ^{1/2}	777358	70	780571	38	36300	13 ^{1/2}	14039	57	20390	72	43017	33	76774	90 ^{1/2}

Въ отношеніи исполненія прихода - расходныхъ смѣтъ отчетнаго года города и посады Черниговской губерніи, по даннымъ приведенной таблицы, раздѣляются на три группы: первую составляютъ города: Борзна, Городня, Конотопъ, Нѣжинъ, Коропъ, Новое-Мѣсто и посады: Свяцкая, Клинцы, Лужки, Добрянка и Радуль, въ которыхъ хотя и послѣдовало превышеніе расхода надъ приходомъ, но оно съ избыткомъ покрыто было остатками отъ 1898 года; къ второй группѣ относятся: городъ Сосница и посадъ Воронокъ, заключившіе свои смѣты съ дефицитомъ: первый въ 4734 р. 82^{1/2} коп.; второй—въ 481 р. 13 коп.; третью группу составляютъ всѣ остальные города и посады, въ кото-

рых смѣты заключены безъ дефицита и кромѣ того по многимъ изъ нихъ образовались болѣе или менѣе значительные остатки.

По сравненію съ прошлымъ годомъ, городскіе доходы въ отчетномъ году увеличились на 22691 р. 12 к., а расходы — на 25973 р. 87 к. Увеличеніе городскихъ доходовъ послѣдовало главнымъ образомъ вслѣдствіе повышенія оклада городскихъ и посадскихъ налоговъ въ отчетномъ году. Что касается увеличенія расходовъ, то возрастаніе ихъ представляетъ обычное, изъ года въ годъ повторяющееся явленіе, причина котораго заключается въ постоянно растущихъ потребностяхъ и заботахъ по благоустройству городовъ и улучшенію санитарнаго ихъ состоянія.

Городскихъ капиталовъ въ отчетномъ году состояло	138784 р. 41 ¹ / ₄ к.
Въ томъ числѣ:	
Неприкосновеннаго капитала	29544 р. 98 к.
Запаснаго капитала	109239 р. 43 ¹ / ₄ к.

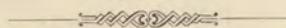

III. Общественное благоустройство и благочиніе.

А) Казенныя и общественныя зданія.

Въ отчетномъ году по Черниговской губерніи насчитывалось казенныхъ зданій 206, изъ которыхъ каменныхъ 65, деревянныхъ 141.

Общественныхъ зданій въ городахъ считалось: каменныхъ 132, деревянныхъ 825.

Изъ новыхъ казенныхъ и общественныхъ зданій выдѣляются оконченныя постройкою въ отчетномъ году въ г. Черниговѣ: каменная 2-хъ этажная зданія Губернаторскаго дома и женской гимназіи, а также выведенное вчернѣ зданіе дома трудолюбія. Въ отчетномъ году также начата постройка новаго зданія городского ремесленнаго училища.

Церквей и другихъ богослужебныхъ зданій въ отчетномъ году считалось 1466, изъ нихъ каменныхъ 454, деревянныхъ 1012.

Въ томъ числѣ:	Каменныхъ.	Деревянныхъ.
Православныхъ церквей и соборовъ	387	827
Монастырей	15	—
Часовень	14	39
Единонѣрческихъ церквей	7	13
Монастырей	2	1
Часовень	3	—
Раскольничьихъ: молельнъ	1	42
Скитовъ	—	2
Римско-Католическихъ церквей	1	2
Протестантскихъ: церквей	1	—

	Каменныхъ.	Деревянныхъ.
Молитвенныхъ домовъ	—	1
Еврейскихъ: синагогъ	4	2
Молитвенныхъ школъ	19	82

Б) Дорожные сооружения.

Дорожные сооружения по губернии производились подъ наблюдениемъ состоящаго при Черниговской губернской земской управѣ технического персонала, который въ отчетномъ году увеличенъ однимъ техникомъ. Технической отдѣлъ управы состоялъ изъ 13 лицъ: завѣдующаго отдѣломъ, двухъ его помощниковъ, 8 техниковъ и 2 чертежниковъ, кромѣ того въ уѣздахъ содержалось 15 дорожныхъ мастеровъ.

За счетъ спеціальнаго дорожнаго капитала въ отчетномъ году были произведены въ губернии слѣдующія дорожныя работы:

У Ѣ З Д Ы.	Устроено мостовъ (штукъ).	Общая длина по верху въ саженьяхъ.	Устроено мощенныхъ дорогъ въ верстахъ.	Всего произведено замощенія въ квадр. саж.	Устроено дорогъ безъ замощенія въ верстахъ.
Борзенскій . . .	2	37. 5	—	—	0. 67
Глуховскій . . .	3	15. 50	1. 482	2284. 77	—
Городнянскій . .	1	2. 50	—	—	1. 47
Козелецкій . . .	16 и 3 трубы по 7 саж. каждая.	6. 24	1. 687	2544. 58	6. 88
Конотопскій . .	—	—	0. 024	30. 0	0. 94
Мглинскій . . .	3	1. 33	2. 140	2810. 5	0. 15
Новгородсѣверскій	1	1. 50	0. 35	592. 5	—
Новозыбковскій .	1	3. 80	0. 03	36. 25	—
Нѣжинскій . . .	3 и 1 труба.	20. 83	1. 11	1335. 45	—
Остерскій . . .	—	—	1. 39	1867. 85	0. 17
Стародубскій . .	2 и 3 трубы.	7. 74	1. 36	2278. 44	2. 50
Суражскій . . .	3	35. 50	—	—	6. 022
Черниговскій . .	9	48. 53	—	—	2. 888
Итого по губернии.	44 и 7 трубъ.	180. 97	9. 573	13720. 34	21. 69

Изъ спеціального дорожнаго капитала въ отчетномъ году выдано уѣзднымъ земскимъ управамъ:

	Руб.	Коп.
Борзенской	20088	12
Глуховской	14824	74
Городнянской	5000	—
Козелецкой	7662	60
Конотопской	1041	77
Кролевецкой	161	62
Мглинской	19815	20
Новгородсѣверской	27828	13
Новозыбковской	1023	35
Нѣжинской	16588	35
Остерской	13149	52
Сосницкой	5434	43
Стародубской	22986	30
Суражской	738	14
Черниговской	5000	—
Итого	161342	27

На содержаніе технического персонала въ отчетномъ году губернскимъ земскимъ собраніемъ ассигновано 25660 руб.

Изъ собственныхъ средствъ губернскаго земства выдано Козелецкой и Остерской земскимъ управамъ 601 р. 55 коп.

Изъ казенной субсидіи на устройство дорогъ, полученной въ губернской земской управѣ въ 1898 году, въ отчетномъ году выдано: уѣзднымъ земскимъ управамъ

	Руб.	Коп.
Борзенской	2703	29
Козелецкой	15927	53
Конотопской	4251	47
Кролевецкой	4234	33
Новозыбковской	11446	90
Остерской	7714	12
Итого	46277	64

Всего на дорожныя сооруженія, считая вмѣстѣ съ содержаніемъ технического персонала, въ отчетномъ году отпущено 233881 руб. 46 коп.

В) Почты, телеграфы и телефоны.

Въ отчетномъ году число существующихъ въ губерніи почтово-телеграфныхъ учрежденій увеличилось двумя вновь открытыми, а именно: въ с. Парафіевкѣ Борзенскаго уѣзда открыто почтово-телеграфное отдѣленіе и въ м. Кобыжчѣ Козелецкаго уѣзда почтовое отдѣленіе. Всего въ отчетномъ году состояло:

Почтово-телеграфныхъ конторъ	22
Почтово-телеграфныхъ отдѣленій	24

Почтовыхъ отдѣленій 29
 Телеграфныхъ отдѣленій 1
 Телефонныхъ станцій 1
 Личный составъ служащихъ въ этихъ учрежденіяхъ состоялъ изъ
 470 человекъ, въ томъ числѣ:

Классныхъ чиновниковъ 267
 Унтеръ-офицеръ почталіонской команды 1
 Почталіоновъ 144
 Сторожей 56
 Рабочихъ 1

Дѣятельность почтово-телеграфныхъ учреждений въ губерніи за
 отчетный годъ выразилась слѣдующими цифрами:

Переслано простыхъ закрытыхъ писемъ 3546559
 > открытыхъ писемъ 1184836
 > бандерольныхъ отправленій 552601
 > абониментныхъ повременныхъ изданій 3337286
 > заказной корреспонденціи 339738
 > денежныхъ и цѣнныхъ пакетовъ 372032
 на сумму 55073956 руб.
 > денежныхъ переводовъ по почтѣ и по телеграфу . 229866
 на сумму 7865824 руб.
 > Посылокъ цѣнныхъ 60945
 на сумму 12342850 руб.
 > Посылокъ безъ цѣны 29415

Въ числѣ пересланной корреспонденціи было съ наложен-
 нымъ платежемъ 32239
 на сумму 279182 руб.

Цѣнность переходящей корреспонденціи равнялась 21960245 р.

Переслано телеграммъ:

тарифныхъ 278079
 бесплатныхъ 23685
 переходящихъ 669403

Почтового дохода по губерніи въ отчетномъ году было 272545 руб.,
 телеграфнаго — 94311 руб., телефоннаго — 4652 руб., всего 371508 руб.
 По сравненію съ прошлымъ годомъ почтово-телеграфный доходъ по гу-
 берніи увеличился на 28830 руб.

Общее число отправленныхъ въ отчетномъ году по губерніи почтъ
 составляло 42870, полученныхъ — 43231.

Г) Народная нравственность.

(Приложеніе — вѣдомость № 5).

Общее число совершенныхъ въ отчетномъ году по Черниговской
 губерніи преступленій составляло 1059, тогда какъ въ предшествую-
 щемъ году преступленій было только 685, слѣдовательно за отчетный
 годъ число преступленій увеличилось на 374. Такое увеличеніе числа

преступлений значительно превышает среднюю норму ежегодных колебаний (100—120); служить ли оно доказательством понижения нравственности въ народѣ, или же составляет простую случайность, покажет ближайшее будущее; но, во всякомъ случаѣ, отчетный годъ слѣдуетъ признать выдѣляющимся въ этомъ отношеніи, такъ какъ число совершенныхъ въ немъ преступлений достигло небывалыхъ въ Черниговской губерніи размѣровъ.

По родамъ преступлений въ отчетномъ году выдѣляются слѣдующія:

Нанесенія увѣчья, ранъ и другихъ поврежденій	305
Воровства-кражъ	207
Преступлений противъ общественной нравственности	110
Смертоубійствъ	105
Личныхъ оскорбленій	70
Преступлений и проступковъ по службѣ государственной и общественной	60
Оскорбленій присутственныхъ мѣстъ и чиновниковъ при исполненіи служебныхъ обязанностей	59
Поджоговъ	29
Грабежей	22
Нарушеній общественного порядка и спокойствія	19
Богохуленій и порицаній вѣры	12

Число остальныхъ родовъ преступлений выражалось единицами.

Въ отношеніи распредѣленія числа преступлений по родамъ ихъ отчетный годъ также представляетъ нѣкоторыя особенности: такъ, за предшествовавшіе годы первое, по числу, мѣсто занимали воровства-кражи, въ отчетномъ же году первое мѣсто принадлежитъ нанесенію увѣчий, ранъ и другихъ поврежденій; число этого рода преступлений составляло 28, 8% общаго числа совершенныхъ въ отчетномъ году преступлений, а воровства-кражи составляли лишь 19% общаго числа преступлений.

Что касается распредѣленія числа преступлений въ территориальномъ отношеніи, то наибольшее число ихъ совершено было въ районѣ дѣйствій Стародубскаго окружнаго суда, т. е. въ уѣздахъ: Стародубскомъ, Новозыбковскомъ, Новгородѣверскомъ, Мглинскомъ и Суражскомъ, гдѣ преступлений насчитывалось 480 или 45, 5%. Затѣмъ въ районѣ дѣйствій Нѣжинскаго окружнаго суда совершено преступлений 341 (32%) и въ районѣ дѣйствій Черниговскаго окружнаго суда—238 (22, 5%).

Число осужденныхъ въ отчетномъ году составляло 989, болѣе противъ прошлаго года на 41, причемъ это увеличеніе приходится исключительно на долю мужчинъ, которыхъ осуждено 783, число же осужденныхъ женщинъ (206) осталось безъ перемѣны.

По сословіямъ число осужденныхъ преступниковъ распредѣляется слѣдующимъ образомъ:

	Число осужденныхъ.	Въ томъ числѣ:	
		муж.	женщ.
Дворянъ потомственныхъ	16	11	5
» личныхъ	1	1	»

	Число осужденныхъ.	Въ томъ числѣ. муж.	женщ.
Почетныхъ гражданъ и купцовъ	13	12	1
Мѣщанъ	164	139	25
Крестьянъ	760	587	173
Военнаго сословія	19	18	1
Прочихъ сословіи	16	15	1

Изъ сопоставленія числа осужденныхъ преступниковъ по сословіямъ съ числомъ жителей, оказывается, что на каждую тысячу жителей въ отчетномъ году приходится осужденныхъ преступниковъ: въ сословіи потомственныхъ дворянъ 1,5, личныхъ дворянъ—0,06, почетныхъ гражданъ и купцовъ—около 0,7, мѣщанъ—0,55, крестьянъ и малороссійскихъ казаковъ—0,4, военныхъ—0,11.

Что касается возраста осужденныхъ преступниковъ и рода совершенныхъ ими преступлений, то въ этомъ отношеніи отчетный годъ ничего выдающагося не представлялъ. Наибольшее число преступниковъ осуждено въ возрастѣ отъ 21 до 30 лѣтъ, наименьшее—въ возрастѣ ниже 17 лѣтъ. По роду преступленій въ отчетномъ году, какъ и прежніе годы, больше всего осуждено за воровство-кражи, затѣмъ слѣдуютъ осужденные за нанесеніе увѣчій, за преступленія противъ общественной нравственности и за смертоубійства. Послѣдній родъ преступленія является въ отчетномъ году единственнымъ, за который женщинъ осуждено больше мужчинъ (осужденныхъ за смертоубійство мужчинъ 38, женщинъ 61). Затѣмъ одинаковое число осужденныхъ мужчинъ и женщинъ было за преступленія противъ общественной нравственности; по всеѣмъ же остальнымъ родамъ преступленій осужденные мужчины составляли значительное большинство.

Д) Арестанты.

Къ 1 января отчетнаго года во всеѣхъ тюрьмахъ и помѣщеніяхъ при полицейскихъ управленіяхъ содержалось арестантовъ 994, въ томъ числѣ 897 мужчинъ и 97 женщинъ. Въ отчетномъ году поступило 14717 мужчинъ и 2582 женщины. Въ теченіе года изъ тюремъ выбыло арестантовъ 17351, изъ нихъ мужчинъ 14789, женщинъ 2562. Затѣмъ къ 1 января осталось въ тюрьмахъ: мужчинъ 825, женщинъ 117, всего 942.

Е) Расколь.

На поприщѣ борьбы съ расколомъ въ отчетномъ году по прежнему трудились о.о. миссіонеры Іоаннъ Рябухинъ и Василій Родіонцевъ. Результатомъ ихъ дѣятельности за отчетный годъ было присоединеніе къ Православной церкви изъ раскола 243 душъ обоего пола, распредѣленіе которыхъ по принадлежности къ раскольническимъ сектамъ видно изъ слѣдующей вѣдомости.

Наименованіе сектъ.	ЧИСЛО ПРИСОЕДИНИВШИХСЯ.			
	На общихъ правахъ православія,		На правахъ едино- вѣрія.	
	МУЖ.	ЖЕН.	МУЖ.	ЖЕН.
Поповщинской	5	2	18	16
Безпоповщинской	—	1	22	17
Бѣглопоповщинской	—	1	23	19
Бѣлокриницкой	4	4	29	28
Австрійскаго толка	6	7	21	20
Итого.	15	15	113	100

Нужно знать всю трудность борьбы съ расколомъ, чтобы оцѣнить по достоинству эти, по видимому, очень скромные результаты дѣятельности о.о. миссіонеровъ. Расколъ, съ давнихъ поръ свившій себѣ прочное гнѣздо въ посадахъ Черниговской губерніи: Елѣонкѣ, Млынѣ, Воронкѣ, Лужкахъ, Ардони, Сѣвацкой, Клинкахъ, Злынкѣ, Климовѣ, Тимошкиномъ-Перевозѣ, Шеломахъ, Митьковкѣ, Бѣломъ-Колодезѣ, Чуровичахъ, Добрянкѣ и Радули, насчитываетъ въ настоящее время въ своей средѣ свыше 60000 душъ. Во главѣ Стародубскаго раскола стоятъ три бѣлокриницкихъ лжеархіерея, подъ вѣдѣніемъ которыхъ находится болѣе 20 поповъ, нѣсколько діаконовъ и до 50 псаломщиковъ, затѣмъ слѣдуютъ: начетчики, уставщики, чтецы и пѣвцы. Вся эта фаланга раскольниковъ, разжигая въ невѣжественной раскольничьей массѣ фанатизмъ и вражду къ православію, упорно стремится къ ослабленію значенія православной миссіи. Кромѣ того, сами раскольники, живя между собою очень сплочено и чуждаясь общенія съ православными, почти не поддаются какому-либо миссіонерскому воздѣйствію.

Ж) Пожары.

(Приложеніе - вѣдомость № 6).

Въ теченіе отчетнаго года въ Черниговской губерніи было 1073 пожара, отъ которыхъ погорѣло 2636 дворовъ, на сумму 1723309 р. Изъ общаго числа пожарныхъ случаевъ въ городахъ было 98, погорѣло дворовъ 105, на сумму 80340 р.; въ уѣздахъ пожаровъ — 975, погорѣло дворовъ 2531 на сумму 1642969 руб.

По причинамъ возникновенія число бывшихъ въ отчетномъ году пожаровъ распредѣляется слѣдующимъ образомъ:

	Въ городахъ.	Уѣздахъ.	Всего.
Отъ дурнаго устройства трубъ и печей	19	140	159
Отъ неосторожности	34	350	384

	Въ городахъ.	Уѣздахъ.	Всего.
Отъ молніи	1	74	75
Отъ поджога	17	199	216
Отъ неизвѣстныхъ причинъ	27	212	239
Итого	98	975	1073

По временамъ года число пожаровъ и погорѣвшихъ дворовъ, а также стоимость сгорѣвшаго имущества распределяются такъ:

	Число пожар.	Сгорѣло двор.	На сумму.
Въ зимніе мѣсяцы	170	231	498217 р. —
« весенніе «	238	986	491024 р. —
« лѣтніе «	325	829	474491 р. 56 к.
« осенніе «	340	590	259576 р. 50 к.

Изъ приведенныхъ данныхъ видно, что наибольшее число пожаровъ было осенью, самые же опустошительные пожары были весной. На каждый пожарный случай зимою приходилось 1,3 погорѣвшихъ двора, на сумму 2813 р., весной—4,1 погорѣвшихъ двора на сумму 2063 р., лѣтомъ —2,5 погорѣвшихъ двора на сумму 1459 р., осенью —1,7 погорѣвшихъ двора, на сумму 763 рубля.

Въ нижеслѣдующемъ перечнѣ приведены происшедшіе по уѣздамъ Черниговской губерніи пожары, съ указаніемъ погорѣвшихъ дворовъ, состоящихъ въ обязательномъ и добровольномъ страхованіи губернскаго земства:

По Черниговскому уѣзду:

	Число погор. дворовъ.
Дер. Гусовка	13
« Тереховка	10

По Борзенскому уѣзду:

Село Малая Загоровка	28
--------------------------------	----

По Городнянскому уѣзду:

С. Лопатни	120
Д. Каменка	10
С. Хрѣновка	36

По Глуховскому уѣзду:

С. Бняжичи	13
С. Чуйковка	10
С. Хохловка	43
С. Уланово	12

По Мглинскому уѣзду:

С. Свиныхи	20
Д. Тигровка	79
Д. Ратная	15
С. Врянцы	10
Д. Игрушино	15

По Новгородсьверскому уезду:

	Число погор. дворовъ.
С. Буда-Воробейнская	19
Д. Березовая-Гать	62
Д. Муравьи	20

По Новозыбковскому уезду:

С. Малая-Топаль	15
С. Каменский-Хуторъ.	69
С. Могилевецъ.	20
С. Старые Боровичи	44
С. Лобановка	12
С. Сахновичи	19
С. Бѣлый Колодезь	24
С. Янжуловка	27
С. Сачковичи	22
С. Любечановъ	51
С. Сытая-Буда	29

По Ньжинскому уезду:

С. Смолинка	35
С. Безугловка	41
М. Носовка	29
С. Хибаловка	20

По Остерскому уезду:

С. Тарасовичи.	70
М. Гоголево.	37
С. Олбино	19
С. Смолинъ	20

По Сосницкому уезду:

Хут. Гутище	10
М. Стольное.	10
С. Купичичи.	30
С. Ольшаное	25

По Стародубскому уезду:

С. Нижнее	45
С. Витемли.	17
Дер. Ильговъ	10
С. Гарцево.	13

По Суражскому уезду:

С. Высокоселище	107
С. Заборы	10
Д. Покони	106
Д. Полона	55
С. Великоудебное	11
Д. Туросна.	10
С. Петровская-Буда	68

Помощь отъ земства погорѣльцамъ заключалась въ немедленной выдачѣ страховыхъ вознагражденій за пожарные убытки, соразмѣрно страховымъ обезпеченіямъ сгорѣвшихъ и поврежденныхъ строеній. Всего выдано вознагражденія по обязательному страхованію 289457 руб. 80 коп. и по добровольному 55471 руб. 10 коп.

Въ видахъ предупрежденія пожаровъ земствомъ, по соглашенію съ обществами погорѣвшихъ селеній, указывались мѣста подъ новые постройки, съ соблюденіемъ между ними опредѣленнаго строительнымъ уставомъ разрыва.

Изъ ассигнованнаго губернскимъ земскимъ собраніемъ сессіи 1899 г. капитала въ 5000 руб. выдавались сельскимъ обществамъ субсидіи для приобрѣтенія пожарныхъ трубъ и насосовъ. Субсидіи выдавались безвозвратно въ размѣрѣ $\frac{2}{3}$ стоимости пожарныхъ инструментовъ, при условіи, чтобы общества устранивали и содержали въ исправности пожарные обозы. Въ отчетномъ году съ такимъ пособіемъ отъ земства приобрѣтено разными сельскими обществами 179 трубъ.

Изъ страховаго капитала Губернскаго Земства назначено 232500 р. для оборотовъ по покупкѣ и продажѣ кровельнаго желѣза. Страхователямъ земства желѣзо отпускалось по покупной цѣнѣ, съ разсрочкою платежа на три года безъ $\%$. Нестрахователямъ желѣзо отпускалось также по покупной цѣнѣ, но за наличныя деньги. Всего въ отчетномъ году выписано было кровельнаго желѣза 33003 пуда.

Кромѣ того, по смѣтѣ 1899 г. назначено 5000 руб. на выдачу субсидіи лицамъ, устроившимъ у себя глинобитныя постройки, или же глино-соломенные крыши, для выдачи пособій на устройство въ поселеніяхъ водоемовъ, прудовъ, колодцевъ и проч. водовмѣстилищъ, а также на жалованье мастерамъ огнестойкихъ строеній. Изъ этой суммы въ теченіе года выдано: а) преміи за 32 глиносоломенные крыши 192 р. и за 2 глинобитныя жилия постройки 52 р., б) на устройство въ трехъ поселеніяхъ водоемовъ 271 р. и в) на жалованье и путевыя издержки работавшимъ въ лѣтніе мѣсяцы 12 мастерамъ огнестойкихъ строеній и крышъ, устроившимъ 81 крышу и 5 глинобитныхъ строеній — 1036 рублей.

Подробныя свѣдѣнія о состояніи противопожарной части въ губерніи изложены въ прилагаемой къ настоящему обзору вѣдомости № 6.

Кромѣ существовавшихъ въ г.г. Черниговѣ, Нѣжинѣ, Сосницѣ, Березномъ, Новгородѣверскѣ, Городнѣ, Копогонѣ, Стародубѣ, Погарѣ, Мглинѣ, Борзнѣ, въ м. Почепѣ, Баклани, Марчихиной-Будѣ, Орловкѣ, Салтыковой Дѣвицѣ, Великой Топали, Радулѣ, Семеновкѣ, Седневѣ, Яновкѣ и Горбовѣ — добровольныхъ пожарныхъ обществъ, таковыя же общества учреждены въ отчетномъ году въ г. Новозыбковѣ и Острѣ, и. Еліонкѣ, м. Веркиевкѣ, Поповой Горѣ и въ селахъ: Лотаковѣ, Заборьѣ и Спасскомѣ.

3) Натуральные повинности.

1) Отправление повинностей.

Натуральные повинности въ Черниговской губернии переложены на денежные. Издержанныя въ отчетномъ году на отправленіе этихъ повинностей суммы показаны въ нижеслѣдующей таблицѣ, въ которой онѣ приведены отдѣльно по уѣздамъ и по роду повинностей.

У Ѣ З Д Ы.	На дорожную.		На подводную.		На квартирную.		ВСЕГО.	
	Руб.	Коп.	Руб.	Коп.	Руб.	Коп.	Руб.	Коп.
Черниговскій . . .	471	30	2866	82	1936	—	5274	12
Борзенскій . . .	490	55	6192	50	2365	—	9048	5
Глуховскій . . .	1687	38	5780	—	2250	32	9722	70
Городнянскій . . .	897	19	4886	67	1191	11	6975	97
Козелецкій . . .	2623	36	4078	96	1353	99	8056	31
Конотопскій . . .	3613	69	4136	86	2268	10	10018	65
Кролевецкій . . .	742	87	4720	56	1537	50	7000	93
Мглинскій . . .	2955	45	4937	50	2328	50	10221	45
Новгородсѣверскій.	585	87	4880	—	1169	—	6634	87
Новозыбковскій . .	5250	14	4505	73 ^{1/2}	1485	36	11241	23 ^{1/2}
Нѣжинскій . . .	2700	—	4904	—	1755	—	9359	—
Остерскій	632	—	3209	32	2260	—	6101	32
Сосницкій	543	10	3650	—	1882	10	6075	20
Стародубскій . . .	957	34	4856	90	84	—	5898	24
Суражскій	7566	1	4776	79	1483	70	13826	50
Итого . . .	31716	25	68382	61 ^{1/2}	25354	68	125453	54 ^{1/2}

Изъ этой таблицы видно, что наибольшая сумма въ отчетномъ году была издержана на отправленіе подводной повинности, наименьшая — на квартирную повинность. Изъ уѣздовъ крупнѣйшіе расходы на отправленіе натуральныхъ повинностей произведены по Суражскому, Новозыбковскому, Мглинскому и Конотопскому.

По свѣдѣніямъ Черниговскаго Губернскаго Распорядительнаго Комитета въ отчетномъ году квартировало въ Черниговской губернии войскъ 1652 человекъ, на квартирное довольствіе коихъ ассигновано

было 37125 р. 85 к.; изъ этой суммы израсходовано 35194 р. 30 к.

Кромѣ указанного расхода по расквартированію войскъ, Губернскимъ Распорядительнымъ Комитетомъ выдано почтосодержателямъ приплаты отъ казны за содержаніе въ отчетномъ году лошадей на почтовыхъ станціяхъ 37626 руб. 65 коп.

2) Военская повинность.

Общее число лицъ, достигшихъ въ отчетномъ году призывнаго возраста, составляло по Черниговской губерніи 20928. Кромѣ того состояло лицъ, получившихъ отсрочки при предшествовавшихъ призывахъ, 2980. Всего призывалось къ исполненію военной повинности 23908.

Въ числѣ внесенныхъ въ призывные списки заключалось имѣвшихъ право на льготу по семейному положенію:

I разряда	4664
II разряда	4052
III разряда	1256

По сословіямъ число внесенныхъ въ призывные списки распределяется слѣдующимъ образомъ:

Лицъ, внесенныхъ въ ревизскія сказки, а равно приписанныхъ къ обществамъ послѣ ревизій 20611

Лицъ, изъятыхъ отъ внесенія въ X народную перепись, а также вышедшихъ послѣ ревизіи изъ податнаго состоянія . . . 317

По вѣроисповѣданію:

Христіанъ	19879
Евреевъ	1047

По разверткѣ въ отчетномъ году назначено было къ приему на службу въ Черниговской губерніи 6265 новобранцевъ.

При осмотрѣ и приѣмѣ для пополненія назначеннаго числа новобранцевъ:

Признано совсѣмъ неспособными къ военной службѣ	1725
Признано годными къ зачисленію въ ополченіе 2 разряда	2162
Назначено отсрочекъ по невозмужалости и для излѣченія болѣзней	2508
Отсрочено влѣдствіе нахождения подъ судомъ и слѣдствіемъ	27
Отправлено на испытаніе	207
Назначено къ переосвидѣтельствуванію	82
Не явилось къ исполненію призыва	409
Принято въ войска	6255
Осталось въ недоборѣ	10 (евреевъ).

Въ числѣ принятыхъ заключается:

Имѣвшихъ право на льготу:

III разряда	75
II разряда	79
I разряда	1 евр.
Женатыхъ	1657
Грамотныхъ	3265

Въ томъ числѣ имѣющихъ право на сокращенные сроки службы по образованію. 781

По происхожденію число принятыхъ на службу новобранцевъ распредѣляется такъ:

Русскихъ (великороссовъ, малороссовъ, бѣлороссовъ) . . 5911

Нѣмцевъ 17

Евреевъ. 326

Татарь 1

За пополненіемъ контингента новобранцевъ, при дальнѣйшемъ освидѣтельствovanіи прочихъ призывавшихся лицъ:

Зачислено въ ратники ополченія 1-го разряда 4225

Зачислено въ ополченіе 2 разряда 3851

Признано совсѣмъ неспособными 431

Не явилось къ освидѣтельствovanію 254

Въ общемъ, при пополненіи контингента новобранцевъ и при освидѣтельствovanіи для зачисленія въ ратники ополченія, число лицъ оказавшихся неспособными къ службѣ по болѣзнямъ и физическимъ недостаткамъ, составляло 2156. Наибольшее число лицъ забракoвано было по слѣдующимъ статьямъ росписанія болѣзней:

Ст. 11 (рубцы, наклонные къ изъязвленію, либо препятствующіе движенію членовъ или ношенію одежды) 134

Ст. 30 (слѣпота) 157

Ст. 51 (неправильно образованная грудь) 115

Ст. 53 (хроническій катарръ вѣтвей дыхательнаго горла. . 123

Ст. 54 (органическія болѣзни сердца) 174

Ст. 56 (грыжи). 114

Ст. 64 (искривленіе позвоночника, уродливости таза, органическія разстройства костей и хрящей 130

Ст. 67 (несовершенная подвижность большихъ суставовъ, застарѣлые вывихи) 129

Ст. 52 (бугорчатка) 83

По количеству забракoванныхъ первое мѣсто въ отчетномъ году занималъ Конотопскій уѣздъ, гдѣ ихъ было 342. Сравнительно много было забракoванныхъ также въ уѣздахъ Стародубскомъ (246), Новгородсѣверскомъ (213).

Неявка къ призыву въ рѣдкихъ случаяхъ обусловливалась намѣреніемъ призываемыхъ уклониться отъ воинской повинности; большинство изъ неявившихся къ призыву отчетнаго года имѣли къ тому вполнѣ уважительныя причины: болѣзнь, переселеніе на жительство въ отдаленныя губерніи и проч.

На расходы по призыву и приему на службу новобранцевъ, а также на содержаніе уѣздныхъ по воинской повинности присутствій издержано въ отчетномъ году по Черниговской губерніи 27414 руб. 16¹/₂ коп. Въ томъ числѣ: изъ казны 9385 руб. 81¹/₂ коп. изъ земскихъ сборовъ 18028 руб. 35 коп.

IV. Народное здравіе и общественное призрѣніе.

А) Врачи.

Врачей гражданскаго вѣдомства по Черниговской губерніи въ отчетномъ году считалось 199.

Изъ нихъ:

При Губернскомъ Правленіи	2
Уѣздныхъ врачей	15
Городовыхъ врачей	12
При больницахъ въ городахъ	26
При городской лѣчебницѣ въ Черниговѣ	1
Санитарныхъ	1
Участковыхъ земскихъ въ уѣздахъ	88
Желѣзнодорожныхъ	4
При учебныхъ заведеніяхъ	7
При заводахъ и фабрикахъ	8
Вольнопрактикующихъ	35

Изъ показаннаго числа врачей 19 находилось въ губернскомъ городѣ, 68 въ уѣздныхъ городахъ и 112 въ уѣздахъ.

Женщинъ врачей считалось 4. Кромѣ того въ губерніи числилось 11 врачей, оставившихъ практику.

Изъ сопоставленія данныхъ о числѣ врачей за отчетный годъ съ таковыми же данными за 1898 годъ оказывается, что въ общемъ число врачей уменьшилось на 8. Убыль эта въ отношеніи обезпеченія врачебной помощи населенію губерніи не имѣетъ никакого значенія, такъ какъ она приходится исключительно на долю вольнопрактикующихъ врачей г. Чернигова, который съ его 26000-мъ населеніемъ, при наличности въ немъ самой большой въ губерніи земской больницы, бесплатной городской лѣчебницы, больницы Общества Краснаго Креста, а также болѣе 10 занимающихся практикою врачей, достаточно обезпеченъ врачебною помощью. Что касается земскихъ участковыхъ врачей въ уѣздахъ, то число ихъ за отчетный годъ увеличилось на 5.

Увеличеніе числа земскихъ участковыхъ врачей, наблюдающееся за послѣднее время почти ежегодно, служитъ несомнѣннымъ доказательствомъ того, что земство, по мѣрѣ возможности, стремится къ болѣе равномерному распредѣленію медицинской помощи между городскимъ и сельскимъ населеніемъ. А какъ велика еще и по настоящее время разница въ этомъ распредѣленіи — можно убѣдиться, сопоставивъ число врачей въ городахъ и селахъ губерніи съ числомъ жителей: въ городахъ на одного врача приходится 2703 жителя, въ уѣздахъ же, включая въ сферу сельской дѣятельности и врачей, служащихъ на фабрикахъ и заводахъ, — на одного врача приходится 22176 жителей. Если принять при этомъ во

вниманіе, что врачебные пункты въ уѣздахъ не всегда размѣщены равномерно, и сравнить густоту населенія городовъ и сель, а также занимаемую городами территорію со всёмъ пространствомъ губерніи, то разниця въ доступности врачебной помощи для жителей той и другой категоріи будетъ гораздо больше.

Б) Аптеки.

Всѣхъ аптекъ въ губерніи въ отчетномъ году было 45, въ томъ числѣ нормальныхъ 33 и сельскихъ 12.

По городамъ число нормальныхъ аптекъ распредѣляется слѣдующимъ образомъ:

Въ Черниговѣ	2
„ Глуховѣ	2
„ Конотопѣ	2
„ Нѣжинѣ	4
„ Стародубѣ	2
„ Борзні	1
„ Городнѣ	1
„ Козельцѣ	1
„ Кролевецѣ	1
„ Мглинѣ	1
„ Новгородсѣверскѣ	1
„ Острѣ	1
„ Сосницѣ	1
„ Суражѣ	1
„ Коронѣ	1
„ Погарѣ	1
„ Березномъ	1

Кромѣ того по одной нормальной аптекѣ было: въ м. Ичнѣ, Борзенскаго уѣзда, п. Добранкѣ Городнянскаго уѣзда м. Почепѣ, Мглинскаго уѣзда, пос. Климовѣ, Новозыбковскаго уѣзда, м. Носовкѣ, Нѣжинскаго уѣзда, с. Никольской-Слободкѣ, Остерскаго уѣзда, м. Мѣнѣ, Сосницкаго уѣзда и пос. Клинцахъ, Суражскаго уѣзда.

Сельскія аптеки были: въ дер. Коржовкѣ, Городнянскаго уѣзда, сл. Радули, Городнянскаго уѣзда, п. Шосткѣ, Глуховскаго уѣзда, м. Кобыжчѣ, Бобровицѣ и Новой-Басани, Козелецкаго уѣзда, м. Бахмачѣ и Дмитровкѣ, Конотопскаго уѣзда, м. Серединой-Будѣ, Новгородсѣверскаго уѣзда, м. Семеновкѣ и п. Злынкѣ, Новозыбковскаго уѣзда и м. Броварахъ, Остерскаго уѣзда.

В) Оспопрививаніе.

Оспопрививаніе въ Черниговской губерніи находится въ вѣдѣніи земства. Въ отчетномъ году оспопрививаніе производилось врачами, фельдшерами, повивальными бабками и особыми оспопрививателями. Детритъ получался изъ оспеннаго телятника, устроеннаго при Чер-

ниговской губернской земской больницѣ. Въ г. Нѣжинѣ и Кролевецкомъ уѣздѣ, кромѣ детрита изъ означеннаго телятника, употреблялся детритъ изъ Кіевскаго Бактеріологическаго Института.

Въ слѣдующей таблицѣ приведены подробныя цифровыя свѣдѣнія за отчетный годъ о числѣ лицъ, коимъ привита оспа, а также о числѣ оспопрививателей.

У Ѣ З Д Ы.	Число вакцинированныхъ.		Ревакцинированныхъ.		Число оспопрививателей.	
	Въ городѣ.	Въ уѣздѣ.	Въ городѣ.	Въ уѣздѣ.	Въ городѣ.	Въ уѣздѣ.
Черниговскій . . .	3048	5849	—	439	2	12
Борзенскій . . .	598	6294	878	7118	3	28
Глуховскій . . .	272	6375	—	—	3	13
Городнянскій . . .	116	4956	—	—	3	10
Козелецкій . . .	117	3690	—	1097	2	16
Конотопскій . . .	270	3111	—	773	3	37
Кролевецкій . . .	310	3690	—	—	2	19
Мглинскій . . .	600	19735	—	—	2	15
Новгородсѣверскій.	235	8627	—	—	2	20
Новозыбковскій . . .	122	5871	—	—	5	13
Нѣжинскій . . .	1696	7556	—	—	5	19
Остерскій . . .	1639	6535	—	—	3	14
Сосницкій . . .	305	6379	40	722	6	45
Стародубскій . . .	482	8317	182	2452	1	19
Суражскій . . .	440	9653	454	454	5	21
Итого . . .	10250	106638	1566	13055	47	301
	116888		14621		348	

Въ общемъ число лицъ, коимъ привита оспа, увеличилось въ отчетномъ году на 9735, число же лицъ, занимавшихся оспопрививаніемъ, уменьшилось на 2.

Г) Сифились.

Въ цѣляхъ прѣтивоудѣйствія распространенію сифилиса и венерическихъ болѣзней принимались обычныя мѣры, состоявшія въ ежене-

дѣльномъ осмотрѣ проститутокъ, въ осмотрѣ женщинъ, задержанныхъ по подозрѣнію въ тайной проституціи, а также рабочихъ на фабрикахъ и заводахъ и нижнихъ воинскихъ чиновъ, возвращавшихся со службы домой. Зараженные помѣщались въ лѣчебныя заведенія для пользованія.

Число зарегистрированныхъ въ отчетномъ году больныхъ сифилисомъ и венерическими болѣзнями представлено въ нижеслѣдующей таблицѣ.

У Ѣ З Д Ы.	Больныхъ сифилисомъ.		Венерическими болѣзнями.	
	Въ городѣ.	Въ уѣздѣ.	Въ городѣ.	Въ уѣздѣ.
Черниговскій	250	317	216	71
Борзенскій	158	1057	14	55
Глуховскій	262	1023	98	55
Городнянскій	106	406	44	174
Козелецкій	129	389	118	60
Конотопскій	339	892	154	47
Кролевецкій	54	665	9	66
Мглинскій	66	413	8	73
Новгородсѣверскій	22	2041	32	259
Новозыбковскій	145	1894	98	169
Нѣжинскій	196	557	101	17
Остерскій	116	838	99	48
Сосницкій	109	937	14	52
Стародубскій	6	690	9	200
Суражскій	84	504	13	142
Итого . . .	2042	12623	957	1488
	14665		2455	

Изъ числа сифилитиковъ, пользовавшихся въ отчетномъ году лѣченіемъ въ больницахъ, умерло 4. Изъ нихъ 1 въ г. Конотопѣ и по одному въ уѣздахъ — Конотопскомъ, Кролевецкомъ и Мглинскомъ.

Общее число зарегистрированныхъ въ отчетномъ году сифилитиковъ увеличилось, по сравненію съ 1898 г., на 3488, а больныхъ венерическими болѣзнями — на 54.

Изъ приведенной таблицы видно, что въ отношеніи распространенія сифилиса въ наихудшемъ положеніи стояли уѣзды: Борзенскій, Глуховскій, Новгородсѣверскій и Новозыбковскій. Данныя приведенной таблицы не служатъ, однако, точнымъ показателемъ степени распространенія сифилиса въ уѣздахъ, такъ какъ регистрація больныхъ этой болѣзнию носитъ совершенно случайный характеръ: въ большинствѣ случаевъ крестьянинъ—сифилитикъ попадаетъ въ регистраціонную карточку, являясь къ врачу съ простудой, ушибомъ, вывихомъ и проч., сифилиса же въ первоначальныхъ стадіяхъ его развитія,—онъ или не замѣчаетъ, или же, по незнанію сущности болѣзни, не придаетъ ему никакого значенія.

Д) Больницы и дома умалишенныхъ.

Въ губернскомъ городѣ Черниговѣ и 14 уѣздныхъ городахъ въ отчетномъ году считалось больницъ гражданскаго вѣдомства 42 на 1324 кровати. Въ томъ числѣ въ г. Черниговѣ при губернской земской больницѣ домъ для умалишенныхъ на 420 кроватей и въ г. Нѣжинѣ пріютъ для психически больныхъ хрониковъ на 160 кроватей. Кромѣ того въ г. Черниговѣ на средства города содержится лѣчебница для приходящихъ больныхъ.

Въ уѣздахъ больницъ, лѣчебницъ и пріемныхъ покоевъ гражданскаго вѣдомства было 48 на 319 кроватей. А всего въ губерніи больницъ, лѣчебницъ и пріемныхъ покоевъ въ отчетномъ году считалось 90 на 1643 кровати. Амбулаторный пріемъ больныхъ производился при всѣхъ больницахъ въ губерніи.

Е) Эпидеміи.

Въ нижеслѣдующей таблицѣ показаны подробныя свѣдѣнія о смертности отъ заразныхъ болѣзней въ городахъ и уѣздахъ Черниговской губерніи за отчетный годъ.

ГОРОДА И УѢЗДЫ.	У М Е Р Л О О Т Ъ:													
	О с п и.	Скарлатина.	Дифтерита и крупа.	К о р и.	Коклюша.	Т И Ф О В Ъ.							Сибирской язвы на людяхъ	Водобоязни.
						Сыпного.	Врюшного.	Возражного.	Неопредѣленнаго.	Повально-заразнаго кров. поноса	Простого дѣтскаго поноса.	Сибирской язвы на людяхъ		
г. Черниговъ . . .	2	17	1	—	5	1	1	—	1	2	—	—	—	
Уѣздъ Черниговскій . . .	8	374	106	9	76	3	9	1	44	5	11	—	—	
г. Борзна . . .	2	14	1	—	—	—	3	—	—	—	—	—	—	
Уѣздъ Борзенскій . . .	29	169	51	57	55	1	28	—	20	34	39	—	—	
г. Глуховъ . . .	11	14	—	—	—	—	—	—	2	—	2	—	—	
Уѣздъ Глуховскій . . .	78	601	83	32	155	3	61	29	70	2	24	—	—	
г. Городня . . .	—	—	1	—	—	—	—	—	—	—	—	—	—	
Уѣздъ Городнянскій . . .	1	168	94	53	113	5	68	4	84	8	61	—	—	
г. Козелець . . .	—	9	1	—	—	—	—	—	—	1	1	—	—	
Уѣздъ Козелецкій . . .	17	199	85	33	54	1	8	—	29	13	19	—	—	

ГОРОДА и УѢЗДЫ.	У М Е Р Л О О Т Ъ:												
	О с н ы.	Скарлатины.	Дифтерита и крупа.	К о р и.	Коклюша.	Т И Ф О В Ъ.				Повально-зараз- нато кров. поноса	Простого дѣт- скаго поноса.	Сибирской язвы на людяхъ	Водобоязни.
						Сыпного.	Брюшного.	Возврат- ного.	Неопредѣ- ленного.				
г. Кочетопъ . . .	—	26	28	3	1	8	6	—	2	6	3	—	—
Уѣздъ Кочетопскій . . .	25	304	105	197	224	6	57	3	52	14	39	4	1
г. Кролевецъ . . .	16	14	9	1	1	—	—	—	5	—	—	—	—
Уѣздъ Кролевецкій . . .	57	161	98	219	92	3	37	3	29	11	21	—	—
г. Мгливъ . . .	1	4	11	—	—	2	1	—	4	3	6	—	—
Уѣздъ Мглинскій . . .	26	99	54	327	70	3	21	4	153	25	46	2	—
г. Новгородѣверскъ	4	13	11	9	—	—	6	—	8	3	1	—	—
Уѣздъ Новгородѣверскій	70	277	84	164	72	7	25	6	49	65	24	—	—
г. Новозыбковъ . . .	—	—	—	—	—	—	—	—	—	—	—	—	—
Уѣздъ Новозыбковскій . . .	14	222	37	22	82	1	8	—	10	18	10	—	—
г. Нѣжинъ . . .	3	37	13	1	3	2	4	1	17	—	3	—	—
Уѣздъ Нѣжинскій . . .	12	284	85	60	92	7	23	10	121	86	95	1	1
г. Остеръ . . .	—	31	3	—	6	1	1	—	—	—	—	1	—
Уѣздъ Остерскій . . .	38	493	166	56	150	—	17	—	45	8	10	—	—
г. Сосница . . .	1	23	7	—	2	—	1	—	6	2	2	—	—
Уѣздъ Сосницкій . . .	15	174	87	112	77	22	53	5	25	39	22	—	—
г. Стародубъ . . .	—	11	4	2	1	—	1	—	3	1	—	—	—
Уѣздъ Стародубскій . . .	226	449	144	178	113	10	12	—	77	11	28	1	—
г. Суражъ . . .	—	—	—	—	—	—	—	—	—	—	—	—	—
Уѣздъ Суражскій . . .	131	214	30	110	24	9	15	—	15	19	7	—	—
И Т О Г О . . .	797	4401	1399	1645	1468	95	466	66	875	376	474	9	2

Такимъ образомъ общая смертность отъ заразныхъ болѣзней за отчетный годъ по губернии опредѣляется въ 12073 души. Наибольшая смертность была отъ скарлатины, затѣмъ отъ тифовъ, кори, коклюша, дифтерита и крупа, оспы, простого повального дѣтскаго поноса, повально-заразнаго кроваваго поноса, сибирской язвы и водобоязни.

Изъ получаемыхъ врачевнымъ отдѣленіемъ Губернскаго Правленія въ теченіе года свѣдѣній видно, что смертность отъ кори наблюдалась преимущественно въ январѣ, февралѣ, мартѣ, апрѣлѣ и маѣ мѣсяцахъ отчетнаго года, хотя проявлялась и въ другіе мѣсяцы; отъ скарлатины болѣе всего умирало въ январѣ, августѣ и ноябрѣ, отъ дифтерита и крупа—въ январѣ, ноябрѣ и декабрѣ, отъ коклюша—въ январѣ, и августѣ, отъ тифовъ: брюшнаго—въ январѣ, февралѣ и мартѣ, сып- наго—въ мартѣ и августѣ, возвратнаго и неопредѣленнаго—въ январѣ, отъ оспы—въ февралѣ, мартѣ, апрѣлѣ и маѣ, отъ поносовъ—іюль и августѣ.

Къ прекращенію заразныхъ болѣзней правительственными и земскими врачами принимались терапевтическія мѣры, а также примѣнялась дезинфекція помѣщеній и вещей и изоляція больныхъ.

Ж) Мѣры къ развитію земско-медицинскаго дѣла.

Со стороны губернскаго земства, кромѣ содержанія губернской земской больницы и дома умалишенныхъ, участіе въ дѣлахъ по земской медицинѣ въ отчетномъ году выразилось въ слѣдующемъ:

1) Для снабженія уѣздныхъ земствъ оспеннымъ детритомъ на средства губернскаго земства содержался при губернской земско й больницѣ оспенный телятникъ, на содержаніе котораго въ отчетномъ году ассигновано 2334 руб. 86 коп.

2) На учрежденіе и содержаніе 13 медицинскихъ участковъ въ различныхъ мѣстностяхъ губерніи, наиболѣе зараженныхъ сифилисомъ, а также на приобрѣтеніе антисифилитическихъ медикаментовъ, для снабженія ими уѣздныхъ земствъ, ассигновано 37300 руб.

3) На приобрѣтеніе антидифтеритной сыворотки для снабженія ею всѣхъ земскихъ больницъ и участковъ земскихъ врачей въ губерніи ассигновано 5162 руб. 77 коп.

4) На расходы для лѣченія предохранительными прививками, по способу Пастера, укушенныхъ бѣшенными животными жителей Черниговской губерніи ассигновано 1900 руб. и для борьбы съ проказою — 180 руб.

Кромѣ того для подготовленія низшаго служебно-медицинскаго персонала при губернской земской больницѣ содержится фельдшерская школа, стоившая губернскому земству въ отчетномъ году 11810 руб. 42 коп.

Для улучшенія лѣчебныхъ заведеній, находящихся въ непосредственномъ вѣдѣніи губернскаго земства, въ отчетномъ году сдѣлано слѣдующее: при губернской земской больницѣ устроена вчернѣ каменная прачешная, приспособлена лѣтняя кухня для временнаго помѣщенія инфекціонныхъ больныхъ, увеличено жалованье медицинскому персоналу и палатной прислугѣ при больницѣ за выслугу лѣтъ. Въ виду переполненія больными психическаго отдѣленія больницы, часть психиковъ - хрониковъ (160 человекъ) переведена въ г. Нѣжинъ, для чего усадьба Нѣжинскихъ богоугодныхъ заведеній расширена приобрѣтеніемъ трехъ смежныхъ усадебъ, сдѣланы соответствующія передѣлки и приспособленіе въ старыхъ зданіяхъ усадьбы и возведены новыя постройки службъ: кладовыя ледники, баня съ прачешной и проч. Спеціально для Нѣжинскаго приюта психиковъ-хрониковъ учреждены должности — врача ординатора, съ жалованьемъ въ 1200 руб. и надзирателя, съ жалованьемъ 300 руб. въ годъ.

Изъ мѣропріятій для упорядоченія земско-медицинскаго дѣла со стороны уѣздныхъ земствъ въ отчетномъ году выдѣляются слѣдующія:

Въ Борзенкомъ уѣздѣ открытъ новый медицинскій участокъ въ с. Парафіевкѣ съ врачомъ и фельдшеромъ.

Въ Городнянскомъ уѣздѣ состоялось постановленіе объ организаціи при уѣздной земской управѣ санитарнаго совѣта; учреждены три должности земскихъ акушеровъ въ м. Любечѣ, посадѣ Добрянкѣ и с. Мощонкѣ.

Въ г. Глуховѣ приступлено къ постройкѣ заразной больницы имени въ Бозѣ почившаго Императора Александра III.

Въ Конотопскомъ уѣздѣ учреждена особая медицинская коммиссія, на обязанность которой возложено наблюденіе за правильнымъ функционированіемъ медицинской организаціи въ уѣздѣ; учреждена новая должность фельдшера при врачѣ Батуринаго участка; увеличенъ кредитъ на покупку медикаментовъ на 500 руб.; внесенъ въ смѣту новый расходъ въ 200 руб. на борьбу съ эпидеміями, какъ-то: на уничтоженіе вещей послѣ заразныхъ больныхъ, на перевозку больныхъ въ больницы, на дезинфекцію помѣщеній и т. п.

Въ Новгородѣверскомъ уѣздѣ приступлено къ устройству приѣмнаго покоя въ с. Бучкахъ; принято бесплатное лѣченіе въ больницахъ всѣхъ плательщиковъ Новгородѣверскаго земства.

Въ Новозыбковскомъ уѣздѣ отремонтировано зданіе Семеновской земской больницы, пополненъ комплектъ бѣлья при больницахъ на сумму 590 руб. 57 коп.

Въ Остерскомъ уѣздѣ открыты четыре фельдшерскихъ пункта въ селахъ Дымеркѣ, Святомъ, Сваромѣ и Лѣткахъ.

Въ Сосницкомъ уѣздѣ организованъ новый Макошинскій медицинскій участокъ; приняты мѣрѣ къ устройству новыхъ помѣщеній для приѣмныхъ покоевъ въ селахъ и къ снабженію существующихъ приѣмныхъ покоевъ всѣмъ необходимымъ.

Въ г. Стародубѣ приступлено къ устройству при земской больницѣ отдѣльнаго помѣщенія для заразныхъ больныхъ.

Въ Суражскомъ уѣздѣ, при амбулаторіяхъ врачей Ущерпскаго, Гордѣвскаго и Поповогорскаго участковъ, установленъ отпускъ медикаментовъ со взиманіемъ съ каждаго рецепта по 5 коп., взаменъ платы за медикаменты по заготовительнымъ цѣнамъ.

3) Эпизоотіи.

Въ отчетномъ году отъ повальныхъ болѣзней въ Черниговской губерніи погибло 5182 домашнихъ животныхъ. Въ томъ числѣ: лошадей 137, крупнаго рогатаго скота 210, овецъ 418 и свиней 4441.

Изъ заразныхъ болѣзней скота въ отчетномъ году были:

Сибирская язва: на лошадяхъ въ 11 уѣздахъ губерніи, гдѣ пало 102 лошади изъ 127 заболѣвшихъ, на крупномъ рогатомъ скотѣ въ 12 уѣздахъ, гдѣ пало 181 изъ 234 заболѣвшихъ и на овцахъ въ 4-хъ уѣздахъ, гдѣ пало 68 заболѣвшихъ овецъ.

Ящуръ въ 3 уѣздахъ, гдѣ пало 12 головъ рогатаго скота изъ 4479 заболѣвшихъ.

Саль въ 4 уѣздахъ, гдѣ было обнаружено 16 больныхъ лошадей, изъ которыхъ пало 5 и убито 11.

Мытъ въ 5 уѣздахъ, гдѣ пало 8 лошадей изъ 238 заболѣвшихъ.

Чесотка на лошадяхъ въ 9 уѣздахъ, гдѣ пало 11 лошадей изъ 236 заболѣвшихъ, на крупномъ рогатомъ скотѣ въ одномъ уѣздѣ, гдѣ переболѣло 28 головъ, на овцахъ въ одномъ уѣздѣ, гдѣ пало 19 овецъ изъ 73 заболѣвшихъ.

Лишай въ 1 уѣздѣ, гдѣ переболѣло 64 головы рогатаго скота.

Экзема вымени въ 1 уѣздѣ, гдѣ переболѣло 24 головы рогатаго скота.

Туберкулезъ въ 1 уѣздѣ, гдѣ было убито 8 больныхъ коровъ.

Микозы кишекъ въ 1 уѣздѣ, гдѣ переболѣло 63 лошади и 36 головъ рогатаго скота.

Дезентерія въ 1 уѣздѣ, гдѣ пало 15 овецъ изъ 25 заболѣвшихъ.

Бѣшенство въ двухъ уѣздахъ, гдѣ изъ 7 заболѣвшихъ головъ рогатаго скота пало 4 и убито 3.

Рожа свиней во всѣхъ уѣздахъ, гдѣ пало 3016 свиней изъ 5534 заболѣвшихъ.

Чума свиней въ 4-хъ уѣздахъ, гдѣ пало 1425 свиней изъ 2255 заболѣвшихъ.

Для борьбы съ эпизоотіями уѣздными земскими управами, при пособіи отъ губернскаго земства, приглашены на службу 16 ветеринарныхъ врачей—по одному на уѣздъ (въ Сосницкомъ уѣздѣ—2), въ помощь ветеринарамъ приглашены фельдшера.

Къ прекращенію болѣзней земскими ветеринарными врачами, при содѣйствіи мѣстной полиціи, принимались ветеринарно-санитарныя мѣры.

Для лѣченія спорадическихъ болѣзней и борьбы съ эпизоотіями земскіе ветеринарные врачи снабжены въ достаточномъ количествѣ медикаментами, дезинфекционными средствами и инструментами. Нѣкоторыми земствами устроены амбулаторіи и при нихъ аптеки. Въ мѣстностяхъ постоянного появленія сибирской язвы были производимы прививки скоту сибиреязвенныхъ вакцинъ. Благопріятные результаты опытовъ прививки за прежніе годы внушаютъ населенію губерніи все большее и большее довѣріе къ этому способу предохраненія домашнихъ животныхъ отъ болѣзни. Въ настоящее время не только между крупными владѣльцами, но и между крестьянами находится много желающихъ произвести своему скоту означенную прививку.

Въ виду того, что причиною появленія эпизоотій въ большинствѣ случаевъ служитъ заносъ ея гуртовымъ скотомъ, земскимъ управамъ предложено вмѣнить земскимъ ветеринарамъ въ обязанность осмотръ гуртовъ скота, какъ проходящихъ черезъ губернію, такъ и формирующихся на мѣстныхъ ярмаркахъ.

И) Насильственные и случайныя смерти.

(Приложеніе — ведомость № 7).

Общее число жертвъ насильственной и случайной смерти по Черниговской губерніи за отчетный годъ составляетъ 934, менѣе противъ прошлаго года на 6.

По родамъ насильственной и случайной смерти число это распределяется слѣдующимъ образомъ:

	мужч.	женщ.
Жертвъ дѣтоубійства	31	16
» смертоубійства	25	11
Самоубійць	30	15
Скоропостижно-умершихъ:		
Отъ болѣзней	227	106
» пьянства	40	4
» неизвѣстныхъ причинъ.	43	14
Жертвъ случайной смерти:		
Убитыхъ громомъ	19	10
Задавленныхъ и упавшихъ съ высотъ	41	11
Сгорѣвшихъ и убитыхъ на пожарахъ	6	4
Умершихъ отъ угара	19	5
Замерзшихъ	8	3
Утонувшихъ	127	49
Умершихъ отъ другихъ случайностей	25	12
Найдено мертвыхъ тѣлъ	26	7
Итого	667	267

По уѣздамъ:

	мужч.	женщ.
Черниговскому	58	20
Борзенскому	30	13
Глуховскому	29	16
Городнянскому	37	19
Козелецкому	47	13
Конотонскому	43	32
Бролевецкому	46	18
Мглинскому	45	19
Новгородсѣверскому	27	8
Новозыбковскому	33	18
Нѣжинскому	36	15
Остерскому	80	19
Сосницкому	37	21
Стародубскому	34	19
Суражскому	85	26
Итого	667	267

Изъ приведенныхъ данныхъ видно, что въ общемъ числѣ жертвъ насильственной и случайной смерти мужчины составляли 71, 4%, женщины—28, 6%. По числу умершихъ отъ насилія и случайности въ отчетномъ году первое мѣсто занимали уѣзды Суражскій и Остерскій; наименьшее число умершихъ было въ Новгородсѣверскомъ уѣздѣ.

V. Народное образование.

Общее число учебных заведений въ Черниговской губерніи достигло въ отчетномъ году 1810, а число учащихся обоого пола — 105180, изъ которыхъ мужескаго пола 83711, женскаго — 21469.

По численности и по своему просвѣдательному значенію для громадной массы населенія губерніи первое мѣсто занимаютъ начальныя народныя школы. Въ нижеслѣдующей таблицѣ показаны цифровыя данныя какъ о числѣ школъ этого рода, такъ и о числѣ учащихся въ нихъ мальчиковъ и дѣвочекъ.

НАЗВАНІЕ ШКОЛЪ.	Число школъ.	Число учащихся.			
		Мальчи-ковъ.	Дѣво-чекъ.	Обоого пола.	
Городскія начальныя училища	39	2360	1828	4188	
Сельскіе Министер. Народн. Просвѣщ.:					
двухклассныя	21	3476	611	4087	
однокласныя	10	848	106	954	
Земскія начальныя училища	628	45450	9084	54534	
Церковно-при-ходскія.	второкласныя	6	494	55	549
	двухклассныя	4	366	218	584
	однокласныя	231	8794	2790	11584
	школы грамоты	571	14337	3795	18132
Черниговскій сиротскій домъ	1	44	29	73	
Частныя училища	8	48	150	198	
Еврейскія училища	247	2147	252	2399	
ИТОГО	1766	78364	18918	97282	

Такимъ образомъ число начальныхъ народныхъ школъ составляетъ около 97% общаго по губерніи числа учебныхъ заведеній, а число учащихся въ нихъ 92,5% учащихся во всѣхъ учебныхъ заведеніяхъ губерніи.

Въ числѣ учащихся въ начальныхъ народныхъ школахъ мальчики составляютъ 80,6%, дѣвочки — 19,4%. По числу школъ первое мѣсто занимаютъ школы епархіальнаго вѣдомства т. е. церковно-приходскіе и школы грамоты (812), по числу же учащихся первое мѣсто принадле-

жить земскимъ начальнымъ училищамъ. Последнія отличаются также лучшимъ благоустройствомъ: почти все помѣщаются въ собственныхъ спеціально устроенныхъ зданіяхъ и въ достаточномъ количествѣ снабжены учебными пособиями, а также небольшими школьными библіотеками. Что касается церковно-приходскихъ школъ, то изъ нихъ только 197 имѣли собственныя школьныя зданія; остальные помѣщались въ церковныхъ сторожкахъ, въ церковныхъ, попечительскихъ и общественныхъ домахъ, а также въ домахъ церковнаго причта и частныхъ лицъ.

Изъ поименованныхъ выше начальныхъ народныхъ школъ городскія содержались исключительно на средства городскихъ обществъ; сельскія министерскія — на соединенныя средства казны и уѣздныхъ земствъ; земскія — исключительно на средства уѣздныхъ земствъ; сиротскій домъ — на средства губернскаго земства; церковно-приходскія — на пособия изъ суммъ Святѣйшаго Синода, а также на соединенныя средства церквей, монастырей, братствъ, приходскихъ попечительствъ, городскихъ и сельскихъ обществъ и частныхъ лицъ; еврейскія — на счетъ еврейскихъ обществъ и частные — на счетъ частныхъ лицъ.

Вторую группу учебныхъ заведеній составляютъ начальныя училища высшаго типа, къ каковымъ принадлежатъ: городскія училища, преобразованныя по положенію 31 мая 1872 г., существующія во всѣхъ уѣздныхъ городахъ, кромѣ Сосницы, а также въ зашт. городѣ Погарѣ и въ пос. Клинцахъ; уѣздныя училища — въ г.г. Сосницѣ и Нѣжинѣ (греческое); духовныя училища — въ г.г. Черниговѣ, Новгородѣ-Зверскѣ и Стародубѣ; ремесленныя училища — въ г.г. Черниговѣ, Нѣжинѣ, Глуховѣ и пос. Клинцахъ.

Особенность учебныхъ заведеній этой группы заключается въ томъ, что въ нихъ обучаются только мальчики. Кромѣ духовныхъ училищъ, основанныхъ исключительно для дѣтей духовнаго званія, съ цѣлью подготовленія ихъ къ поступленію въ духовную семинарію, остальные учебныя заведенія этой группы служатъ главнымъ образомъ просвѣтительнымъ нуждамъ бѣднѣйшихъ классовъ городского населенія.

Число учащихся по учебнымъ заведеніямъ этого рода распределяется слѣдующимъ образомъ:

Въ 16 городскихъ училищахъ	2341
— 2 уѣздныхъ >	179
— 3 духовныхъ >	548
— 4 ремесленныхъ >	251

В с е г о . . 3319

Средства содержанія этихъ училищъ составлялись изъ слѣдующихъ источниковъ: городскія и уѣздныя училища содержались на счетъ казны, съ присоединеніемъ платы учащихся за право ученія, изъ четырехъ ремесленныхъ училищъ: Нѣжинское, Глуховское и Клинцовское содержались на счетъ казны, Черниговское — на счетъ городского управления, духовныя училища содержались на счетъ мѣстныхъ суммъ епархіаль-

наго вѣдомства, а также пособій изъ суммъ хозяйственнаго управленія при Святѣйшемъ Синодѣ.

Среднихъ учебныхъ заведеній въ отчетномъ году считалось по губерніи 18. Въ томъ числѣ 4 мужскихъ гимназій въ городахъ: Черниговѣ, Нѣжинѣ, Глуховѣ и Новгородсѣверскѣ, 5 женскихъ гимназій—въ городахъ: Черниговѣ, Нѣжинѣ, Глуховѣ, Новгородсѣверскѣ и Новозыбковѣ, 1 мужская шестиклассная прогимназія въ г. Стародубѣ, 3 женскія прогимназій въ г.г. Конотопѣ, Кролевецѣ и Сосницѣ, реальное училище съ техническимъ сельско-хозяйственнымъ отдѣленіемъ при немъ въ г. Новозыбковѣ, учительскій институтъ въ г. Глуховѣ, духовная семинарія, женское епархіальное училище и земская фельдшерская школа въ г. Черниговѣ.

Число учащихся въ среднихъ учебныхъ заведеніяхъ, съ подраздѣленіемъ ихъ по поламъ, сословіямъ и вѣроисповѣданіямъ видно изъ слѣдующей таблицы:

Названіе учебныхъ заведеній.	Общее число учащихся.		По сословіямъ.						По вѣроисповѣданіямъ.					
	м. п.	ж. п.	Дѣтей дворянъ и чиновниковъ.	Духовнаго званія.	Городск. сословія.	Сельскія сословія.	Право-славныхъ.	Римско-католик.	Лютеранъ.	Лугавъ.	м. п.		ж. п.	
											м.	п.	ж.	п.
Гимназій и прогимназій:														
Мужскія . . .	1269	—	728	78	381	82	1076	50	11	—	129	—	—	—
Женскія . . .	—	2128	—	84	—	—	—	—	—	—	—	4	—	545
Реальное училище . . .	220	—	86	5	101	28	166	24	7	—	23	—	—	—
Учительскій институтъ . . .	59	—	11	—	13	35	59	—	—	—	—	—	—	—
Духовная семинарія . . .	297	—	25	240	15	17	297	—	—	—	—	—	—	—
Женское епархіальное уч.	—	423	—	385	—	—	—	—	—	—	—	—	—	—
Земская фельдшерск. школа.	100	—	5	4	45	46	83	—	—	—	—	—	17	—
Итого . . .	1945	2551	855	951	555	208	1681	74	18	52	169	4	169	545

При разсмотрѣніи приведенныхъ въ настоящей таблицѣ данныхъ, прежде всего обращаетъ на себя вниманіе значительное численное преобладаніе учащихся женскаго пола какъ въ свѣтскихъ такъ и въ духовныхъ учебныхъ заведеніяхъ. Преобладаніе это въ обоихъ случаяхъ обусловливается одною и тою же причиною — отсутствіемъ женскихъ начальныхъ училищъ высшаго типа, курсомъ которыхъ могли-бы удовлетвориться дѣти менѣе достаточныхъ родителей.

Изъ общаго числа учащихся въ среднихъ учебныхъ заведеніяхъ въ отчетномъ году выбыло:

	По окончаніи курса наукъ.		До окончанія курса.	
Изъ гимназій:				
Мужскихъ	72	—	136	—
Женскихъ	—	160	—	91
Изъ прогимназій:				
Мужскихъ	—	—	20	—
Женскихъ	—	44	—	72
Изъ реального училища	10	—	20	—
Изъ учительскаго института	20	—	2	—
Изъ духовной семинаріи	39	—	8	—
Изъ женскаго епархіальнаго уч.	—	41	—	10
Изъ фельдшерской школы	12	—	—	—
Итого	153	245	186	173

Средства содержанія не во всѣхъ среднихъ учебныхъ заведеніяхъ слагались одинаково. Въ мужскихъ гимназіяхъ, прогимназіи, реальномъ училищѣ и учительскомъ институтѣ главнымъ источникомъ содержанія служили ассигнованія изъ суммъ Государственнаго Казначейства, которыми покрыта почти половина расходовъ этихъ учебныхъ заведеній, въ женскихъ-же гимназіяхъ и прогимназіяхъ отъ казны получались лишь незначительныя пособія въ размѣрѣ около 3% всей израсходованной на содержаніе суммы, которая составила главнымъ образомъ изъ взносовъ учащихся за право ученія, пособій отъ земствъ и городовъ, пожертвованій и прочихъ мѣстныхъ поступленій.

Изъ высшихъ учебныхъ заведеній въ губерніи существуетъ только одно — Историко-Филологическій Институтъ князя Безбородко въ г. Нѣжинѣ. Въ отчетномъ году воспитывалось въ институтѣ 83 студента; изъ нихъ окончило курсъ съ званіемъ учителя гимназій 18, выбыло изъ института до окончанія курса 13. Всѣ студенты живутъ въ имѣющемъ при институтѣ общежитіи и пользуются отъ казны полнымъ содержаніемъ, за что каждый изъ окончившихъ курсъ обязывается прослужить не менѣе шести лѣтъ учителемъ въ той мѣстности, въ какую будетъ назначенъ.

Въ общемъ на расходы по народному образованію въ отчетномъ году поступило:

а) изъ суммъ Государственнаго Казначейства 367375 р. 50 коп. изъ нихъ: на содержаніе дирекціи народныхъ училищъ и канцелярскіе

расходы училищныхъ совѣтовъ 16375 руб. 75 коп., на содержаніе Историко-Филологическаго Института 83437 руб. 22 коп., на среднія учебныя заведенія 184985 руб. 53 коп., на городскія, уѣздныя и ремесленныя училища 65920 руб. 50 коп., на сельскія училища Министерства Народнаго Просвѣщенія 16656 руб. 50 коп.;

б) Отъ уѣздныхъ земствъ 391112 руб. 9 коп., изъ нихъ на среднія учебныя заведенія 45696 руб. 34 к. и на начальныя школы 345415 руб. 75 коп.;

в) Отъ губернскаго земства 84575 руб. 67 коп.; въ томъ числѣ на стипендіи 1645 руб. 25 коп., пособій женскимъ гимназіямъ и прогимназіямъ 11375 руб., на содержаніе Фельдшерской школы и сиротскаго дома 30196 руб. 18 коп., на содѣйствіе уѣзднымъ земствамъ въ дѣлѣ улучшенія постановки начальнаго обученія въ уѣздахъ 41360 р.

г) Отъ городскихъ и посадскихъ управленій 76774 руб. 90¹/₂ коп., изъ нихъ на стипендіи 122 руб. 50 коп., на среднія учебныя заведенія 27984 руб. 83 коп. и на начальныя школы 48667 руб. 57¹/₂ коп.

е) На содержаніе пяти духовно-учебныхъ заведеній (трехъ духовныхъ училищъ, семинаріи и женскаго Епархіальнаго училища) поступило 200471 руб. 61¹/₂ коп., въ томъ числѣ изъ суммъ хозяйственнаго управленія при Святѣйшемъ Синодѣ 39412 руб. 80 коп., изъ мѣстныхъ суммъ епархіальнаго вѣдомства 161058 руб. 81¹/₂ коп.

и ж) на содержаніе начальныхъ народныхъ школъ епархіальнаго вѣдомства (церковно-приходскихъ и школъ грамоты), включая расходы на содержаніе наблюдателей этихъ школъ и канцеляріи епархіальнаго училищнаго совѣта, поступило 160376 руб. 76 коп.; въ томъ числѣ изъ суммъ святѣйшаго синода 78537 руб. 57 коп., изъ мѣстныхъ средствъ епархіальнаго вѣдомства, а также отъ земствъ, городскихъ и сельскихъ обществъ, духовенства и частныхъ лицъ — 81839 руб. 19 коп.

Кромѣ того поступило платы за содержаніе въ общежитіяхъ и за право ученія отъ учащихся:

	Руб.	К.
Въ гимназіяхъ, прогимназіяхъ и реальномъ училищѣ	119895	35
Въ духовно учебныхъ заведеніяхъ	45965	45
Въ городскихъ, уѣздныхъ и ремесленныхъ училищахъ	15914	—
Итого	181774	80
А всего поступило	1462461	34

Изъ общей суммы поступленій на расходы по народному образованію приходятся.

На высшее учебное заведеніе	83437 р. 22 к.	или	5,7%
На среднія учебныя заведенія, кромѣ духовныхъ	401747 „ 36 „ „		27,4%
На духовно-учебныя заведенія	246437 „ 6 ¹ / ₂ „ „		16,2%
На администрацію начальныхъ народныхъ школъ гражданскаго и епархіальнаго вѣдомствъ	25585 „ 75 „ „		1,7%

На народныя училища высшаго типа	85352	„ 42	„ „	5,8%
На городскія и сельскія начальныя школы гражданскаго вѣдомства . . .	448581	„ 89	„ „	30,8%
На церковно-приходскія и школы грамоты	151167	„ 76	„ „	10,3%

Отсюда средній размѣръ годоваго расхода на каждаго учащагося опредѣляется:

Въ Историко-Филогическомъ Институтѣ	въ 1005 р.	26 к.
Въ среднихъ учебныхъ заведеніяхъ	„ 112	„ 70 „
Въ духовно-учебныхъ заведеніяхъ	„ 194	„ 35 „
Въ народныхъ училищахъ высшаго типа . . . „	30	„ 69 „
Въ начальныхъ школахъ гражданскаго вѣдомства, кромѣ еврейскихъ и частныхъ	„ 7	„ 3 „
Въ церковно-приходскихъ	„ 4	„ 90 „

По сравненіи данныхъ о числѣ учебныхъ заведеній и учащихся за отчетный годъ съ таковыми же данными за предыдущій годъ, оказывается, что число учебныхъ заведеній увеличилось на 264, а число учащихся на 7823. Увеличеніе числа учащихся послѣдовало почти во всѣхъ учебныхъ заведеніяхъ; что же касается учебныхъ заведеній, то въ отчетномъ году значительный приростъ дали лишь одни еврейскія училища, въ числѣ которыхъ почти ежегодно наблюдаются рѣзкія колебанія. При общемъ увеличеніи учащихся нѣсколько повысился также процентъ учащихся женскаго пола, которыя въ отчетномъ году составляли уже 20,4% общаго числа учащихся, тогда какъ въ предыдущемъ году ихъ было только 19,5%.

Наибольшія матеріальныя затраты на народное образованіе попрежнему несли уѣздныя земства, расходы которыхъ собственно на начальное народное образованіе увеличились въ отчетномъ году на 7192 руб. 48 коп. и на пособія среднимъ учебнымъ заведеніямъ—на 8002 руб. 58 коп. Общій расходъ на народное образованіе со стороны городскихъ и посадскихъ управленій губерніи увеличился на 1920 руб. 44 коп.

Наглядную картину развитія въ губерніи школьнаго дѣла за послѣднія десять лѣтъ даетъ сравненіе статистическихъ данныхъ по сему предмету за отчетный годъ съ данными 1889 года. Въ 1889 году всѣхъ учебныхъ заведеній въ губерніи считалось 753, учащихся обоого пола—47940; изъ нихъ мужскаго пола 41303, женскаго 6637. Такимъ образомъ въ теченіе послѣдняго десятилѣтія общее число учебныхъ заведеній увеличилось на 1057, а число учащихся на 57240, при чемъ процентное отношеніе числа учащихся женскаго пола къ общему числу учащихся повысилось на 6, 6. Въ частности за указанный періодъ времени значительныя измѣненія послѣдовали лишь въ числѣ начальныхъ народныхъ школъ, изъ которыхъ число земскихъ школъ увеличилось на 171 и церковно-приходскихъ на 634, увеличилось также

число городскихъ начальныхъ и еврейскихъ училищъ; число учащихся увеличилось почти по всѣмъ учебнымъ заведеніямъ. Если сопоставить число учащихся за 1889 и 1899 гг. съ общимъ числомъ жителей губерніи за тѣ-же годы, то оказывается, что въ 1889 г. на каждую тысячу жителей приходилось учащихся 21, а въ 1899 г. на тоже число жителей учащихся приходилось уже 42 т. е. процентное отношеніе учащихся къ числу жителей стало въ два раза больше.

Достигнутымъ въ дѣлѣ народнаго образованія успѣхамъ губерніи обязана главнымъ образомъ энергичной дѣятельности уѣздныхъ земствъ и епархіальнаго вѣдомства. Кромѣ того въ вопросахъ начального обученія за послѣдній періодъ времени болѣе активное участіе принимало также губернское земство, дѣятельность котораго, по отношенію къ народной школѣ, выразилась въ разработкѣ плана всеобщаго обученія въ губерніи, зботахъ по устройству лучшихъ школьныхъ зданій, мѣрахъ къ поднятію образовательнаго и матеріальнаго уровня народныхъ учителей, въ содѣйствіи устройству вечернихъ и воскресныхъ занятій для бывшихъ учениковъ и для взрослыхъ и наконецъ въ мѣропріятіяхъ къ облегченію доступа въ народную среду дешевой и полезной книги.

Послѣдовательная разработка сложнаго вопроса по введенію въ губерніи всеобщаго обученія и устройству земской учительской семинаріи продолжается съ 1897 г. въ особо избранной губернскимъ земскимъ собраніемъ комиссіи по народному образованію.

Содѣйствіе губернскаго земства въ устройствѣ лучшихъ школьныхъ зданій заключалось въ учрежденіи земскаго школьнаго фонда для выдачи безпроцентныхъ ссудъ на предѣльный срокъ въ 10 лѣтъ. Высшій размѣръ ссуды на постройку школы, съ комплектомъ учащихся въ 60 человекъ, не превышалъ 1000 руб., на покупку для школы земельного участка — 300 руб. и на постройку зданія для сельской бібліотеки — 300 руб. Такихъ ссудъ въ отчетномъ году выдано на 36187 руб.

Для увѣковѣченія памяти великаго русскаго поэта А. С. Пушкина губернскимъ земскимъ собраніемъ сессіи 1898 г. ассигновано 15000 р. на постройку 15 образцовыхъ школъ, по одной въ каждомъ уѣздѣ. Постройки Пушкинскихъ школъ начаты уже въ 8-ми уѣздахъ.

Собраніе той же сессіи ассигновало 12000 руб. для устройства шести школъ въ память И. И. Маслова, пожертвовавшаго земству 90000 руб. на начальныя школы.

Въ цѣляхъ поднятія образовательнаго уровня народныхъ учителей губернское земство принимало участіе въ устройствѣ педагогическихъ курсовъ. Участіе это въ отчетномъ году выразилось ассигнованіемъ изъ суммъ губернскаго земства 6000 руб. на устройство курсовъ въ пяти очередныхъ уѣздахъ: Козелецкомъ, Остерскомъ, Сосницкомъ, Городнянскомъ и Новгородсѣверскомъ. Курсы были устроены только въ Городнянскомъ Остерскомъ и Новгородсѣверскомъ уѣздахъ, земства же Козелецкаго и Сосницкаго уѣздовъ просили перенести ассигновку 1899 г. на 1900 годъ. Съ тою же цѣлью поднятія образовательнаго уровня учителей учрежда-

ются въ губерніи спеціальныя учительскія бібліотеки на соединенныя средства губернскаго и уѣздныхъ земствъ.

Для оказанія матеріальной помощи учащимъ учреждено общество взаимопомощи учащихся и учившихъ въ народной школѣ. Въ отчетномъ году губернской земской управой выдано обществу 4120 руб., образовавшихся изъ отчисленій губернскаго и уѣздныхъ земствъ и другихъ источниковъ въ пользу кассы общества.

Въ отчетномъ году при содѣйствіи губернскаго земства открыто 30 сельскихъ бібліотекъ-читаленъ. Всего съ 1894 г. въ губерніи открыто земствомъ 165 бібліотекъ, для которыхъ приобрѣтено книгъ на 23857 руб. Большимъ препятствіемъ къ устройству сельскихъ бібліотекъ является отсутствіе соответствующихъ зданій для нихъ, такъ какъ помѣщать бібліотеки въ школьныхъ зданіяхъ не разрѣшается. Не малое затрудненіе представляетъ также недостаточное число способовъ для завѣдыванія бібліотеками лицъ.

Чтобы облегчить комплектованіе книгъ для бібліотекъ и также доставить хорошія и дешевыя книги населенію а школамъ учебники и учебныя пособія, губернскимъ земствомъ учрежденъ съ 1895 года центральный книжный складъ въ г. Черниговѣ. Въ настоящее время складъ имѣетъ свои отдѣленія при уѣздныхъ земскихъ управахъ въ городахъ Борзніѣ, Кролевицѣ, Новгородсѣверскѣ, Сосницѣ, Мглинѣ, Суражѣ, Стародубѣ и Острѣ, а также въ м. Ичиѣ и селахъ Шаповаловкѣ, и Комаровкѣ, Борзенскаго уѣзда, и с. Атюшѣ, Кролевецкаго уѣзда.

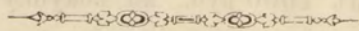

О посѣвѣ и урожаѣ хлѣбовъ въ Черниговской губерніи

за 1899 годъ.

О ПОСѢВѢ И УРОЖАѢ ХЛѢБОВЪ ВЪ 1899 ГОДУ.

ВЪ УѢЗДАХЪ.	ПОСѢЯНО ЧЕТВЕРТЕЙ.						СНЯТО ЧЕТВЕРТЕЙ.									
	Озимой пшеницы.	Р ж и.	Яровой пшеницы.	О в с а.	Ячменя.	Гречихи.	Проч. яр. хлѣба.	Картофеля	Озимой пшеницы.	Р ж и.	Яровой пшеницы.	О в с а.	Ячменя.	Гречихи.	Проч. яр. хлѣба.	Картофеля
Черниговскомъ	—	47756	—	23311	3861	21532	4654	23698	—	277536	—	116555	19305	43064	46540	331772
Борзенскомъ	2000	75000	500	48000	3000	8500	3000	16000	9500	300000	3000	380000	30000	20000	22000	110000
Глуховскомъ	1380	43050	550	18550	260	24510	1410	25130	7590	387450	2750	120575	1170	134805	9165	180000
Городнянскомъ	—	48500	150	15000	10500	20550	2400	35220	—	242500	600	60000	52500	41100	19200	375200
Козелецкомъ	833	48356	680	39587	3039	6303	7904	51080	5608	334879	4362	274162	19393	23865	59771	279997
Ковтопскомъ	—	33000	800	48000	750	2250	1000	36000	—	231000	4000	384000	5250	9000	6000	243000
Кролевецкомъ	245	30528	—	6138	699	25318	8119	23211	1225	170952	—	30690	3495	88613	46940	185688
Мглинскомъ	—	48260	—	12921	3609	16232	1403	28748	—	160228	—	42502	14769	20604	5681	207301
Новгородѣверскомъ	2	34638	3	6501	145	29402	3047	30768	6	168433	13	34723	337	109771	19267	290894
Новозыбковскомъ	—	41576	32	3133	29441	9663	1834	45423	—	127588	108	11769	46141	28209	7145	221507
Нѣжинскомъ	7759	41417	991	27999	3830	12917	7733	93529	46771	256257	6525	236504	34536	62595	54362	1075623
Остерскомъ	188	34318	101	8635	4442	15461	6881	35750	980	152634	433	40061	15846	39754	29068	197832
Сосницкомъ	—	28468	467	8569	1142	20311	1894	34815	—	177233	1034	51085	5866	55867	27238	471762
Стародубскомъ	—	50679	—	25817	4635	29983	301	50346	—	221835	—	106328	19684	88627	4689	249101
Суражскомъ	—	50267	—	13298	3440	20485	2830	83130	—	171171	—	44292	14285	41476	11123	252909
ИТОГО	12407	655813	4274	305459	72793	263399	54410	612848	71680	3379696	22725	1933246	282577	807350	371189	4672586

О фабрикахъ и заводахъ въ Черниговской губерніи

за 1899 годъ.

Виды производимыхъ товаровъ		Число фабрикъ и заводовъ		Сумма произведеннаго въ годъ (въ руб.)		Среднее количество рабочихъ въ годъ	
Видъ	Количество	Число	Сумма	Число	Сумма	Число	Сумма
Хлопчатобумажныя	1	1	1000000	100	1000000	100	1000000
Льняныя	1	1	500000	50	500000	50	500000
Суконныя	1	1	200000	20	200000	20	200000
Шерстяныя	1	1	150000	15	150000	15	150000
Деревяныя	1	1	100000	10	100000	10	100000
Металлическія	1	1	80000	8	80000	8	80000
Кожныя	1	1	60000	6	60000	6	60000
Сахарныя	1	1	40000	4	40000	4	40000
Винокуренныя	1	1	30000	3	30000	3	30000
Другія	1	1	20000	2	20000	2	20000
Итого	10	10	2500000	250	2500000	250	2500000

О ФАБРИКАХЪ И ЗАВОДАХЪ ВЪ ЧЕРНИГОВСКОЙ ГУБЕРНІИ ЗА 1899 ГОДЪ.

Родъ фабрикъ и заводовъ.	Губернскій гор. Черниговъ.			Уездъ Черниговскій.			Уездный г. Борзна.			Уездъ Борзенскій.			Уездный г. Глуховъ.			Уездъ Глуховскій.			Уездный г. Городня.			Уездъ Городнянскій.		
	Число фабрикъ и заводовъ.	Сумма производтельности.	Число рабочихъ.	Число фабрикъ и заводовъ.	Сумма производтельности.	Число рабочихъ.	Число фабрикъ и заводовъ.	Сумма производтельности.	Число рабочихъ.	Число фабрикъ и заводовъ.	Сумма производтельности.	Число рабочихъ.	Число фабрикъ и заводовъ.	Сумма производтельности.	Число рабочихъ.	Число фабрикъ и заводовъ.	Сумма производтельности.	Число рабочихъ.	Число фабрикъ и заводовъ.	Сумма производтельности.	Число рабочихъ.	Число фабрикъ и заводовъ.	Сумма производтельности.	Число рабочихъ.
Воскобойные	—	—	—	—	—	—	—	—	—	—	—	—	—	—	—	—	—	—	—	—	—	—	—	—
Восковыхъ свѣчей	1	341018	58	—	—	—	—	—	—	—	—	—	—	—	—	—	—	—	—	—	—	—	—	—
Медоточные	—	—	—	—	—	—	—	—	—	—	—	—	1	50	2	—	—	—	—	—	—	—	—	—
Рогожные	—	—	—	—	—	—	—	—	—	—	—	—	—	—	—	—	—	—	—	—	—	—	—	—
Парусинные	—	—	—	—	—	—	—	—	—	—	—	—	—	—	—	—	—	—	—	—	—	—	—	—
Перечные	—	—	—	—	—	—	—	—	—	—	—	—	—	—	—	—	—	—	—	—	—	—	—	—
Пенько-тренальные	—	—	—	—	—	—	—	—	—	—	—	—	—	—	—	—	—	—	—	—	—	—	—	—
Ваточные	—	—	—	—	—	—	—	—	—	—	—	—	—	—	—	—	—	—	—	—	—	—	—	—
Ткацко-прядильные	—	—	—	—	—	—	—	—	—	—	—	—	—	—	—	—	—	—	—	—	—	—	—	—
Лесопильные	—	—	—	—	—	—	—	—	—	—	—	—	—	—	—	—	—	—	—	—	—	1	—	—
Зажигательныхъ спичекъ	—	—	—	—	—	—	—	—	—	—	—	—	—	—	—	—	—	—	—	—	—	—	—	—
Дегтярные	—	—	—	—	—	—	—	—	—	—	—	—	—	—	—	—	—	—	—	—	—	—	—	—
III. Обдѣлывающіе ископаемые предметы.																								
Искусственныхъ минеральныхъ водъ	3	3870	8	—	—	—	2	900	—	—	—	—	—	—	1	500	1	—	—	—	—	—	—	—
Мѣдные	—	—	—	—	—	—	—	—	—	—	—	—	—	—	—	—	—	—	—	—	—	—	—	—
Чугунно-литейные	—	—	—	—	—	—	—	—	—	—	—	—	1	5000	10	—	—	—	—	—	—	—	—	—
Кирпичные	6	14200	62	18	3900	44	4	835	1	22	47800	74	—	—	16	31037	—	2	1200	8	21	7155	53	
Гончарные	—	—	—	—	—	—	—	—	—	—	—	—	—	—	1	300	2	—	—	—	—	213	7011	247
Стекляные	—	—	—	—	—	—	—	—	—	—	—	—	—	—	—	—	—	—	—	—	—	1	26800	56
Изразцовые	—	—	—	—	—	—	—	—	—	—	—	—	—	—	—	—	—	—	—	—	—	—	—	—
Каменно-ломные	—	—	—	—	—	—	—	—	—	—	—	—	—	—	2	20000	67	—	—	—	—	—	—	—
Известковые	—	—	—	—	—	—	—	—	—	—	—	—	—	—	2	4000	30	—	—	—	—	—	—	—
IV. Смѣшанныхъ производствъ.																								
Экипажные	—	—	—	—	—	—	—	—	—	—	—	—	—	—	—	—	—	—	—	—	—	—	—	—
Механическіе	—	—	—	—	—	—	—	—	—	—	—	—	—	—	—	—	—	—	—	—	—	—	—	—
Итого	15	380223	147	229	101905	144	14	6155	3	84	601710	794	—	—	—	50	4553130	1552	13	12120	19	253	436644	548

О ФАБРИКАХЪ И ЗАВОДАХЪ ВЪ ЧЕРНИГОВСКОЙ ГУБЕРНІИ ЗА 1899 ГОДЪ.

Родъ фабрикъ и заводовъ.	Уѣздный г. Козелецъ.			Уѣздъ Козелецкій.			Уѣздный г. Конотопъ.			Уѣздъ Конотопскій.			Уѣздный г. Кролевецъ.			Уѣздъ Кролевецкій.			Уѣздный г. Мглинь.			Уѣздъ Мглинскій.		
	Число фабрикъ и заводовъ.	Сумма производимости.	Число рабочихъ.	Число фабрикъ и заводовъ.	Сумма производимости.	Число рабочихъ.	Число фабрикъ и заводовъ.	Сумма производимости.	Число рабочихъ.	Число фабрикъ и заводовъ.	Сумма производимости.	Число рабочихъ.	Число фабрикъ и заводовъ.	Сумма производимости.	Число рабочихъ.	Число фабрикъ и заводовъ.	Сумма производимости.	Число рабочихъ.	Число фабрикъ и заводовъ.	Сумма производимости.	Число рабочихъ.	Число фабрикъ и заводовъ.	Сумма производимости.	Число рабочихъ.
I. Фабрики и заводы, обдѣлывающіе животные продукты.																								
Салотопенные	—	—	—	—	—	—	—	—	—	1	1500	3	—	—	—	—	—	—	—	—	—	—	—	—
Свѣчные	—	—	—	—	—	—	—	—	—	—	—	—	—	—	—	—	—	—	—	—	—	—	—	—
Мыловаренные	—	—	—	—	—	—	—	—	—	—	—	—	1	1000	4	1	500	2	—	—	—	1	4000	3
Клееваренные	—	—	—	—	—	—	—	—	—	—	—	—	—	—	—	—	—	—	—	—	—	—	—	—
Альбуминовые	—	—	—	—	—	—	—	—	—	—	—	—	—	—	—	—	—	—	—	—	—	—	—	—
Кожевенные	—	—	—	12	5385	41	—	—	—	—	—	—	—	—	2	6500	11	—	—	—	—	2	1700	3
Сафьяновые	—	—	—	—	—	—	—	—	—	—	—	—	—	—	—	—	—	—	—	—	—	—	—	—
Суконные	—	—	—	—	—	—	—	—	—	—	—	—	—	—	—	—	—	—	—	—	—	—	—	—
Суконно-чулочные	—	—	—	—	—	—	—	—	—	—	—	—	—	—	—	—	—	—	—	—	—	—	—	—
Щетинные	—	—	—	—	—	—	—	—	—	—	—	—	—	—	—	—	—	—	—	—	—	—	—	—
Костопальные	—	—	—	—	—	—	—	—	—	—	—	—	—	—	—	—	—	—	—	—	—	—	—	—
II. Обдѣлывающіе растительные продукты.																								
Сахароваренные	—	—	—	1	725000	119	—	—	—	2	950000	430	—	—	—	1	217000	412	—	—	—	—	—	—
Сахаро-рафинадные	—	—	—	—	—	—	—	—	—	—	—	—	—	—	—	—	—	—	—	—	—	—	—	—
Круподерные	—	—	—	—	—	—	—	—	—	1	350	6	—	—	—	—	—	—	—	—	—	29	8329	26
Крупчаточные и мукомольные	—	—	—	—	—	—	—	—	—	—	—	—	—	—	2	22000	8	—	—	—	—	121	35550	121
Картофельно-паточные	—	—	—	—	—	—	—	—	—	—	—	—	—	—	—	—	—	—	—	—	—	—	—	—
Маслобойные	—	—	—	1	46300	24	—	—	—	11	5100	10	—	—	63	1000	79	—	—	—	—	8	57200	74
Канатные и веревочные	—	—	—	—	—	—	—	—	—	—	—	—	—	—	—	—	—	—	—	—	—	1	300	5
Тесемочные	—	—	—	—	—	—	—	—	—	—	—	—	—	—	—	—	—	—	—	—	—	—	—	—
Винокуренные	—	—	—	3	42500	46	—	—	—	5	202555	112	—	—	5	54500	60	—	—	—	—	5	59000	34
Водочные	—	—	—	—	—	—	—	—	—	—	—	—	—	—	—	—	—	—	—	—	—	—	—	—
Пивоваренные	—	—	—	1	700	12	—	—	—	1	9900	24	—	—	—	—	—	—	—	—	—	—	—	—
Уксусные	—	—	—	—	—	—	—	—	—	—	—	—	—	—	—	—	—	—	—	—	—	—	—	—
Бумажные	—	—	—	—	—	—	—	—	—	—	—	—	—	—	—	—	—	—	—	—	—	—	—	—
Табачные	—	—	—	—	—	—	—	—	—	—	—	—	—	—	—	—	—	—	—	—	—	—	—	—
Воскобойные	—	—	—	2	10595	8	—	—	—	—	—	—	—	—	3	410	5	—	—	—	—	—	—	—

О ФАБРИКАХЪ И ЗАВОДАХЪ ВЪ ЧЕРНИГОВСКОЙ ГУБЕРНІИ ЗА 1899 ГОДЪ.

Родъ фабрикъ и заводовъ.	Уѣздный г. Козелецъ.			Уѣздъ Козелецкій.			Уѣздный г. Конотопъ.			Уѣздъ Конотопскій.			Уѣздный г. Кролевецъ.			Уѣздъ Кролевецкій.			Уѣздный г. Мгливъ.			Уѣздъ Мглипскій.		
	Число фабрикъ и заводовъ.	Сумма производтельности.	Число рабочихъ.	Число фабрикъ и заводовъ.	Сумма производтельности.	Число рабочихъ.	Число фабрикъ и заводовъ.	Сумма производтельности.	Число рабочихъ.	Число фабрикъ и заводовъ.	Сумма производтельности.	Число рабочихъ.	Число фабрикъ и заводовъ.	Сумма производтельности.	Число рабочихъ.	Число фабрикъ и заводовъ.	Сумма производтельности.	Число рабочихъ.	Число фабрикъ и заводовъ.	Сумма производтельности.	Число рабочихъ.	Число фабрикъ и заводовъ.	Сумма производтельности.	Число рабочихъ.
Восковыхъ свѣчей	—	—	—	—	—	—	—	—	—	—	—	—	—	—	—	—	—	—	—	—	—	—	—	—
Медоточные.	—	—	—	—	—	—	—	—	—	—	—	—	—	—	—	—	—	—	—	—	—	—	—	—
Рогожные.	—	—	—	—	—	—	—	—	—	—	—	—	—	—	—	—	—	—	—	—	—	—	—	—
Парусинные.	—	—	—	—	—	—	—	—	—	—	—	—	—	—	—	—	—	—	—	—	—	—	—	—
Перечные	—	—	—	—	—	—	—	—	—	—	—	—	—	—	—	—	—	—	—	—	—	—	—	—
Пенько-трепальные	—	—	—	—	—	—	—	—	—	—	—	—	—	—	—	—	—	—	—	—	—	13	103200	272
Ваточные.	—	—	—	—	—	—	—	—	—	—	—	—	—	—	—	—	—	—	—	—	—	—	—	—
Ткацко-прядильные	—	—	—	—	—	—	—	—	—	—	—	—	—	—	—	—	—	—	—	—	—	—	—	—
Лѣсопильные	—	—	—	—	—	—	—	—	—	—	—	—	—	—	—	—	—	—	—	—	—	2	34450	40
Зажигательныхъ спичекъ.	—	—	—	—	—	—	—	—	—	—	—	—	—	—	—	—	—	—	—	—	—	—	—	—
Дегтарные	—	—	—	—	—	—	—	—	—	—	—	—	—	—	—	—	—	—	—	—	—	6	1530	5
III. Обдѣлывающіе ископаемые предметы.																								
Искусственныхъ минеральныхъ водъ.	—	—	—	2	510	2	—	—	—	—	—	2	300	2	—	—	—	—	—	—	—	2	850	3
Мѣдные	—	—	—	—	—	—	—	—	—	—	—	—	—	—	—	—	—	—	—	—	—	—	—	—
Чугунно-литейные.	—	—	—	—	—	—	—	—	—	—	—	—	—	—	—	—	—	—	—	—	—	—	—	—
Кирпичные	—	—	—	21	1620	96	—	—	—	13	10880	53	4	1500	17	22	3205	48	—	—	—	32	95985	104
Гончарные	—	—	—	1	3000	16	—	—	—	—	—	20	720	28	191	5950	210	—	—	—	8	160	13	
Стекляные	—	—	—	—	—	—	—	—	—	—	—	—	—	—	—	—	—	—	—	—	—	—	—	—
Изразцовые.	—	—	—	—	—	—	—	—	—	—	—	—	—	—	—	—	—	—	—	—	—	—	—	—
Каменно-ломные	—	—	—	—	—	—	—	—	—	—	—	—	—	—	—	—	—	—	—	—	—	—	—	—
Известковые.	—	—	—	—	—	—	—	—	—	—	—	—	—	—	—	—	—	—	—	—	—	1	2365	4
IV. Смѣшанныхъ производствъ.																								
Кузнечно-слесарныя мастерскія	—	—	—	1	10000	30	—	—	—	—	—	—	—	—	—	—	—	—	—	—	—	—	—	—
Экипажныя	—	—	—	—	—	—	—	—	—	—	—	—	—	—	—	—	—	—	—	—	—	—	—	—
Столярныя мастерскія	—	—	—	1	5000	20	—	—	—	—	—	—	—	—	—	—	—	—	—	—	—	—	—	—
Механическія	—	—	—	—	—	—	—	—	—	—	—	—	—	—	—	—	—	—	—	—	—	—	—	—
Итого	—	—	—	46	850610	414	—	—	—	34	1180285	638	27	3520	51	290	311065	835	—	—	—	231	404619	710

О ФАБРИКАХЪ И ЗАВОДАХЪ ВЪ ЧЕРНИГОВСКОЙ ГУБЕРНІИ ЗА 1899 ГОДЪ.

Родъ фабрикъ и заводовъ.	Уѣздный г. Новгород-сѣверскъ.			Уѣздъ Новгород-сѣверскій.			Уѣздный г. Новозыбковъ.			Уѣздъ Новозыбковскій.			Уѣздный г. Нѣжинъ.			Уѣздъ Нѣжинскій.			Уѣздный г. Остеръ.			Уѣздъ Остерскій.		
	Число фабрикъ и заводовъ.	Сумма производтельности.	Число рабочихъ.	Число фабрикъ и заводовъ.	Сумма производтельности.	Число рабочихъ.	Число фабрикъ и заводовъ.	Сумма производтельности.	Число рабочихъ.	Число фабрикъ и заводовъ.	Сумма производтельности.	Число рабочихъ.	Число фабрикъ и заводовъ.	Сумма производтельности.	Число рабочихъ.	Число фабрикъ и заводовъ.	Сумма производтельности.	Число рабочихъ.	Число фабрикъ и заводовъ.	Сумма производтельности.	Число рабочихъ.	Число фабрикъ и заводовъ.	Сумма производтельности.	Число рабочихъ.
Воскобойные	—	—	—	—	—	—	—	—	—	—	—	—	—	—	—	—	—	—	—	—	—	—	—	—
Восковыхъ свѣчей	—	—	—	—	—	—	—	—	—	—	—	—	—	—	—	—	—	—	—	—	—	—	—	—
Медоточные	—	—	—	—	—	—	—	—	—	—	—	—	—	—	—	—	—	—	—	—	—	—	—	—
Рогожные	—	—	—	—	—	—	—	—	—	—	—	—	—	—	—	—	—	—	—	—	—	—	—	—
Парусинные	—	—	—	—	—	—	6	3120	3	6	7200	27	—	—	—	—	—	—	—	—	—	—	—	—
Перечные	—	—	—	—	—	—	—	—	—	—	—	—	—	—	—	—	—	—	—	—	—	—	—	—
Пенько-трепальные	1	8750	17	2	16220	16	5	3998	4	5	6000	20	—	—	—	—	—	—	—	—	—	—	—	—
Ваточные	—	—	—	—	—	—	—	—	—	—	—	—	—	—	—	—	—	—	—	—	—	—	—	—
Ткацко-прядильные	—	—	—	—	—	—	—	—	—	—	—	—	—	—	—	—	—	—	—	—	—	—	—	—
Лѣсопильные	—	—	—	7	139500	92	—	—	—	—	—	—	—	—	—	—	—	—	—	—	—	2	35000	22
Зажигательныхъ спичекъ	—	—	—	—	—	—	1	86998	6	5	825075	1610	—	—	—	—	—	—	—	—	—	—	—	—
Детярные	—	—	—	1	275	2	—	—	—	—	—	—	—	—	—	—	—	—	—	—	—	—	—	—
III. Обдѣлывающіе ископаемые предметы.																								
Искусственныхъ минеральныхъ водъ	2	801	4	1	350	2	2	4510	—	—	—	3	2000	6	—	—	—	—	—	—	—	—	—	—
Мѣдные	—	—	—	—	—	—	—	—	—	—	—	—	—	—	—	—	—	—	—	—	—	—	—	—
Чугунно-литейные	—	—	—	—	—	—	—	—	—	—	—	—	—	—	—	—	—	—	—	—	—	—	—	—
Кирпичные	7	7316	32	21	8075	70	5	8790	6	15	11550	64	10	11572	38	27	11240	72	—	—	—	12	11955	66
Гончарные	1	1200	2	—	—	—	—	—	—	130	8080	145	—	—	—	—	—	—	—	—	—	—	—	—
Стекляные	—	—	—	—	—	—	—	—	—	1	12000	28	—	—	—	—	—	—	—	—	—	—	—	—
Изразцовые	—	—	—	—	—	—	—	—	—	—	—	—	—	—	—	—	—	—	—	—	—	—	—	—
Каменно-ломные	—	—	—	—	—	—	—	—	—	—	—	—	—	—	—	—	—	—	—	—	—	—	—	—
Известковые	—	—	—	5	5000	32	—	—	—	5	3560	11	—	—	—	—	—	—	—	—	—	—	—	—
IV. Смѣшанныхъ производствъ.																								
Экипажные	—	—	—	—	—	—	1	1020	1	—	—	—	—	—	—	—	—	—	—	—	—	—	—	—
Механическіе	—	—	—	—	—	—	—	—	—	—	—	—	—	—	—	—	—	—	—	—	—	—	—	—
Итого	23	28978	97	131	739045	1396	35	182684	31	224	1084228	2196	31	69090	113	70	1316699	696	—	—	—	52	153845	254

О ФАБРИКАХЪ И ЗАВОДАХЪ ВЪ ЧЕ НИГОВСКОЙ ГУБЕРНІИ ЗА 1899 ГОДЪ.

Родъ фабрикъ и заводовъ.	Уѣздный г. Сосница.			Уѣздъ Сосницкій.			Уѣздный г. Стародубъ.			Уѣздъ Стародубскій.			Уѣздный г. Суражъ.			Уѣздъ Суражскій.			ВСЕГО ВЪ ГУБЕРНІИ.		
	Число фабрикъ и заводовъ.	Сумма производимости.	Число рабочихъ.	Число фабрикъ и заводовъ.	Сумма производимости.	Число рабочихъ.	Число фабрикъ и заводовъ.	Сумма производимости.	Число рабочихъ.	Число фабрикъ и заводовъ.	Сумма производимости.	Число рабочихъ.	Число фабрикъ и заводовъ.	Сумма производимости.	Число рабочихъ.	Число фабрикъ и заводовъ.	Сумма производимости.	Число рабочихъ.	Число фабрикъ и заводовъ.	Сумма производимости.	Число рабочихъ.
I. Фабрики и заводы, обдѣлывающіе животные продукты.																					
Салотопенные	—	—	—	—	—	—	—	—	—	—	—	—	—	—	—	4	1500	12	12	7830	30
Свѣчные	—	—	—	—	—	—	—	—	—	—	—	—	—	—	—	—	—	2	9990	4	
Мыловаренные	—	—	—	—	—	—	1	1400	2	—	—	—	—	—	—	2	17000	10	14	58540	55
Клееваренные	—	—	—	—	—	—	—	—	—	—	—	—	—	—	—	2	2000	10	3	4200	13
Альбуминовые	—	—	—	—	—	—	—	—	—	—	—	—	—	—	—	—	—	2	4225	7	
Кожевенные	—	—	—	5	6300	15	8	23700	8	6	62750	56	—	—	—	19	121700	224	154	368712	686
Сафьяновые	—	—	—	—	—	—	—	—	—	—	—	—	—	—	—	—	—	—	—	—	—
Суконные	—	—	—	—	—	—	—	—	—	—	—	—	—	—	—	6	2902125	3500	6	2902125	3500
Суконно-чулочные	—	—	—	—	—	—	—	—	—	—	—	—	—	—	—	2	12000	12	2	12000	12
Щетинные	—	—	—	—	—	—	—	—	—	2	12000	15	—	—	—	—	—	—	3	20000	55
Костопальные	—	—	—	—	—	—	—	—	—	—	—	—	—	—	—	—	—	—	1	500	3
II. Обдѣлывающіе растительные продукты.																					
Сахароваренные	—	—	—	2	1135595	616	—	—	—	—	—	—	—	—	—	—	—	—	12	4949205	3677
Сахаро-рафинадные	—	—	—	1	8459224	628	—	—	—	—	—	—	—	—	—	—	—	—	3	12553224	1743
Круподерные	—	—	—	17	9000	17	1	600	8	—	—	—	—	—	—	24	6200	20	227	326526	322
Крупчаточные и мукомольные	—	—	—	—	—	—	—	—	—	—	—	—	—	—	—	302	17350	307	522	132493	472
Картофельно-паточные	—	—	—	—	—	—	—	—	—	—	—	—	—	—	—	—	—	—	—	—	—
Маслобойные	—	—	—	2	15000	24	4	15000	43	12	148400	148	—	—	—	54	73100	137	307	692644	956
Канатные и веревочные	—	—	—	8	3975	30	—	—	—	—	—	—	—	—	—	2	600	10	48	132473	251
Тесемочные	—	—	—	—	—	—	—	—	—	—	—	—	—	—	—	—	—	—	—	—	—
Винокуренные	—	—	—	4	77800	44	—	—	—	1	5735	9	—	—	—	8	79130	104	65	1280246	841
Водочные	—	—	—	—	—	—	—	—	—	—	—	—	—	—	—	—	—	—	5	81000	42
Пивоваренные	—	—	—	1	2050	4	—	—	—	—	—	—	—	—	—	—	—	—	6	37535	65
Уксусные	—	—	—	—	—	—	—	—	—	—	—	—	—	—	—	1	200	1	5	5560	12
Бумажные	—	—	—	—	—	—	—	—	—	—	—	—	—	—	—	—	—	—	—	—	—
Табачные	—	—	—	—	—	—	—	—	—	—	—	—	—	—	—	—	—	—	—	—	—
Воскобойные	—	—	—	—	—	—	—	—	—	—	—	—	—	—	—	—	—	—	5	11005	13

О ФАБРИКАХЪ И ЗАВОДАХЪ ВЪ ЧЕРНИГОВСКОЙ ГУБЕРНИИ ЗА 1899 ГОДЪ.

Родъ фабрикъ и заводовъ.	Уѣздный г. Соснина.			Уѣздъ Сосницкій.			Уѣздный г. Стародубъ.			Уѣздъ Стародубскій.			Уѣздный г. Суражъ.			Уѣздъ Суражскій.			ВСЕГО ВЪ ГУБЕРНИИ.		
	Число фабрикъ и заводовъ.	Сумма производи-тельности.	Число рабо-чихъ.	Число фабрикъ и заводовъ.	Сумма производи-тельности.	Число рабо-чихъ.	Число фабрикъ и заводовъ.	Сумма производи-тельности.	Число рабо-чихъ.	Число фабрикъ и заводовъ.	Сумма производи-тельности.	Число рабо-чихъ.	Число фабрикъ и заводовъ.	Сумма производи-тельности.	Число рабо-чихъ.	Число фабрикъ и заводовъ.	Сумма производи-тельности.	Число рабо-чихъ.	Число фабрикъ и заводовъ.	Сумма производи-тельности.	Число рабо-чихъ.
Восковыхъ свѣчей	—	—	—	—	—	—	—	—	—	—	—	—	—	—	—	—	—	—	1	341018	58
Медоточные	—	—	—	—	—	—	—	—	—	—	—	—	—	—	—	—	—	—	1	50	2
Рогожные	—	—	—	—	—	—	—	—	—	—	—	—	—	—	—	—	—	—	—	—	—
Парусинные	—	—	—	—	—	—	—	—	—	—	—	—	—	—	—	—	—	—	12	10320	61
Перечные	—	—	—	—	—	—	—	—	—	—	—	—	—	—	—	—	—	—	—	—	—
Пенько-трепальные	—	—	—	2	10000	45	4	10000	200	3	40000	68	—	—	4	16250	28	39	214418	713	
Ваточные	—	—	—	—	—	—	—	—	—	—	—	—	—	—	—	—	—	—	—	—	—
Ткацко-прядильные	—	—	—	—	—	—	—	—	—	—	—	—	—	—	1	2000	7	1	2600	7	
Лѣсопильные	—	—	—	2	97800	96	—	—	—	3	11577	73	—	—	2	29650	38	19	347977	361	
Зажигательныхъ свѣчекъ	—	—	—	—	—	—	—	—	—	—	—	—	—	—	—	—	—	6	912073	1674	
Детярные	—	—	—	—	—	—	—	—	—	—	—	—	—	—	—	—	—	7	1805	10	
Мукомольные	—	—	—	3	5500	16	—	—	—	—	—	—	—	—	—	—	—	3	5500	16	
III. Обдѣлывающіе ископаемые предметы.																					
Искусственныхъ минеральныхъ водъ	—	—	—	—	—	—	—	—	—	—	—	—	—	—	—	—	—	—	20	14591	34
Мѣдные	—	—	—	—	—	—	—	—	—	—	—	—	—	—	—	—	—	—	—	—	—
Чугунно-литейные	—	—	—	—	—	—	—	—	—	—	—	—	—	—	2	3050	35	3	8050	45	
Кирпичные	—	—	—	30	15930	98	2	8000	70	8	2150	17	—	—	37	36700	75	355	352595	1236	
Гончарные	—	—	—	—	—	—	—	—	—	—	—	—	—	—	—	—	—	565	26421	663	
Стекляные	—	—	—	—	—	—	—	—	—	—	—	—	—	—	—	—	—	2	38800	87	
Изразцовые	—	—	—	—	—	—	—	—	—	—	—	—	—	—	1	600	5	1	600	5	
Каменно-ломные	—	—	—	—	—	—	—	—	—	—	—	—	—	—	—	—	—	2	20000	67	
Известковые	—	—	—	—	—	—	—	—	—	—	—	—	—	—	6	3180	14	19	18105	91	
IV. Смѣшанныхъ производствъ.																					
Кузнечно-слесарные	—	—	—	—	—	—	—	—	—	—	—	—	—	—	—	—	—	—	1	10000	30
Столярныя-мастерскія	—	—	—	—	—	—	—	—	—	—	—	—	—	—	—	—	—	—	1	5000	20
Экипажные	—	—	—	—	—	—	—	—	—	—	—	—	—	—	8	5000	40	9	6020	50	
Механическіе	—	—	—	—	—	—	—	—	—	—	—	—	—	—	—	—	—	—	—	—	—
Итого	—	—	—	77	9838174	1633	20	58700	427	35	282612	386	—	—	—	487	3329335	4589	2471	25925376	17989

ДВИЖЕНІЕ НАРОДОНАСЕЛЕНІЯ ВЪ ЧЕРНИГОВСКОЙ ГУБЕРНІИ

Движеніе народонаселенія въ Черниговской губерніи.

за 1899 годъ.

№ п/п	Уездъ	Въ началѣ года	Въ концѣ года	Измѣненіе
1	Ахтырский уездъ	173	173	0
2	Брянскій уездъ	20	20	0
3	Вѣрховскій уездъ	120	120	0
4	Городнянскій уездъ	20	20	0
5	Добрянскій уездъ	120	120	0
6	Землянкскій уездъ	20	20	0
7	Козелецкій уездъ	120	120	0
8	Корюківскій уездъ	20	20	0
9	Львовскій уездъ	120	120	0
10	Мирнопольскій уездъ	20	20	0
11	Новозыбковскій уездъ	120	120	0
12	Полтавскій уездъ	20	20	0
13	Радомысльскій уездъ	120	120	0
14	Сѣверскій уездъ	20	20	0
15	Сѣверскій уездъ	120	120	0
16	Сѣверскій уездъ	20	20	0
17	Сѣверскій уездъ	120	120	0
18	Сѣверскій уездъ	20	20	0
19	Сѣверскій уездъ	120	120	0
20	Сѣверскій уездъ	20	20	0
21	Сѣверскій уездъ	120	120	0
22	Сѣверскій уездъ	20	20	0
23	Сѣверскій уездъ	120	120	0
24	Сѣверскій уездъ	20	20	0
25	Сѣверскій уездъ	120	120	0
26	Сѣверскій уездъ	20	20	0
27	Сѣверскій уездъ	120	120	0
28	Сѣверскій уездъ	20	20	0
29	Сѣверскій уездъ	120	120	0
30	Сѣверскій уездъ	20	20	0
31	Сѣверскій уездъ	120	120	0
32	Сѣверскій уездъ	20	20	0
33	Сѣверскій уездъ	120	120	0
34	Сѣверскій уездъ	20	20	0
35	Сѣверскій уездъ	120	120	0
36	Сѣверскій уездъ	20	20	0
37	Сѣверскій уездъ	120	120	0
38	Сѣверскій уездъ	20	20	0
39	Сѣверскій уездъ	120	120	0
40	Сѣверскій уездъ	20	20	0
41	Сѣверскій уездъ	120	120	0
42	Сѣверскій уездъ	20	20	0
43	Сѣверскій уездъ	120	120	0
44	Сѣверскій уездъ	20	20	0
45	Сѣверскій уездъ	120	120	0
46	Сѣверскій уездъ	20	20	0
47	Сѣверскій уездъ	120	120	0
48	Сѣверскій уездъ	20	20	0
49	Сѣверскій уездъ	120	120	0
50	Сѣверскій уездъ	20	20	0
51	Сѣверскій уездъ	120	120	0
52	Сѣверскій уездъ	20	20	0
53	Сѣверскій уездъ	120	120	0
54	Сѣверскій уездъ	20	20	0
55	Сѣверскій уездъ	120	120	0
56	Сѣверскій уездъ	20	20	0
57	Сѣверскій уездъ	120	120	0
58	Сѣверскій уездъ	20	20	0
59	Сѣверскій уездъ	120	120	0
60	Сѣверскій уездъ	20	20	0
61	Сѣверскій уездъ	120	120	0
62	Сѣверскій уездъ	20	20	0
63	Сѣверскій уездъ	120	120	0
64	Сѣверскій уездъ	20	20	0
65	Сѣверскій уездъ	120	120	0
66	Сѣверскій уездъ	20	20	0
67	Сѣверскій уездъ	120	120	0
68	Сѣверскій уездъ	20	20	0
69	Сѣверскій уездъ	120	120	0
70	Сѣверскій уездъ	20	20	0
71	Сѣверскій уездъ	120	120	0
72	Сѣверскій уездъ	20	20	0
73	Сѣверскій уездъ	120	120	0
74	Сѣверскій уездъ	20	20	0
75	Сѣверскій уездъ	120	120	0
76	Сѣверскій уездъ	20	20	0
77	Сѣверскій уездъ	120	120	0
78	Сѣверскій уездъ	20	20	0
79	Сѣверскій уездъ	120	120	0
80	Сѣверскій уездъ	20	20	0
81	Сѣверскій уездъ	120	120	0
82	Сѣверскій уездъ	20	20	0
83	Сѣверскій уездъ	120	120	0
84	Сѣверскій уездъ	20	20	0
85	Сѣверскій уездъ	120	120	0
86	Сѣверскій уездъ	20	20	0
87	Сѣверскій уездъ	120	120	0
88	Сѣверскій уездъ	20	20	0
89	Сѣверскій уездъ	120	120	0
90	Сѣверскій уездъ	20	20	0
91	Сѣверскій уездъ	120	120	0
92	Сѣверскій уездъ	20	20	0
93	Сѣверскій уездъ	120	120	0
94	Сѣверскій уездъ	20	20	0
95	Сѣверскій уездъ	120	120	0
96	Сѣверскій уездъ	20	20	0
97	Сѣверскій уездъ	120	120	0
98	Сѣверскій уездъ	20	20	0
99	Сѣверскій уездъ	120	120	0
100	Сѣверскій уездъ	20	20	0

ДВИЖЕНИЕ НАРОДОНАСЕЛЕНИЯ ВЪ ЧЕРНИГОВСКОЙ ГУБЕРНИИ ЗА 1899 ГОДЪ.

ГОРОДА И УѢЗДЫ.	Число браковъ.	Ч И С Л О Р О Д И В Ш И Х С Я									Ч И С Л О У М Е Р Ш И Х Ъ.			Прибыло или убыло.
		ЗАКОННОРОЖДЕННЫХЪ.			НЕЗАКОННОРОЖДЕННЫХЪ.			В С Е Г О.						
		М. П.	Ж. П.	ОБ. П.	М. П.	Ж. П.	ОБ. П.	М. П.	Ж. П.	ОБ. П.	М. П.	Ж. П.	ОБ. П.	
Губернскій гор. Черниговъ	173	404	388	792	52	47	99	456	435	891	386	350	736	+ 155
Зашт. гор. Березное	20	77	77	154	1	2	3	78	79	157	139	125	264	— 107
Уѣздъ Черниговскій	1269	3286	3002	6288	34	33	67	3320	3035	6355	2103	1885	3988	+ 2367
Уѣздный гор. Борзна	99	266	217	483	2	2	4	268	219	487	149	118	267	+ 220
Уѣздъ Борзенскій	1288	3406	3320	6726	45	41	86	3451	3361	6812	2029	1966	3995	+ 2817
Уѣздный гор. Глуховъ	122	360	350	710	21	24	45	381	374	755	274	227	501	+ 254
Уѣздъ Глуховскій	1162	2898	2698	5596	66	71	137	2964	2769	5733	2112	2054	4166	+ 1567
Уѣздный гор. Городня	32	83	59	142	4	1	5	87	60	147	36	34	70	+ 77
Уѣздъ Городнянскій	1594	3799	3619	7418	52	50	102	3851	3669	7520	2375	2305	4680	+ 2840
Уѣздный гор. Козелець	30	78	80	158	5	3	8	83	83	166	53	38	91	+ 75
Уѣздъ Козелецкій	1230	2971	2805	5776	74	70	144	3045	2875	5920	1954	1965	3919	+ 2001
Уѣздный гор. Конотопъ	198	510	454	964	17	15	32	527	469	996	268	228	496	+ 500
Уѣздъ Конотопскій	1370	3426	3300	6726	67	48	115	3493	3348	6841	2261	2184	4445	+ 2396
Уѣздный гор. Кролевецъ	109	236	265	501	8	6	14	244	271	515	185	140	325	+ 190
Зашт. гор. Корюкъ	60	160	131	291	1	4	5	161	135	296	90	94	184	+ 112
Уѣздъ Кролевецкій	1203	2749	2662	5411	50	51	101	2799	2713	5512	1897	1910	3807	+ 1705
Уѣздный гор. Мглинъ	62	143	143	286	4	5	9	147	148	295	85	77	162	+ 133
Уѣздъ Мглинскій	1421	3528	3251	6779	75	67	142	3603	3318	6921	2015	1958	3973	+ 2948
Уѣздный гор. Новгородъ-Северскъ	63	170	170	340	12	8	20	182	178	360	135	104	239	+ 121
Уѣздъ Новгородъ-Северскій	1515	3681	3442	7123	39	47	86	3720	3489	7209	2482	2328	4810	+ 2399
Уѣздный гор. Новозыбковъ	112	301	230	531	11	10	21	312	240	552	212	149	361	+ 191
Зашт. гор. Новое-мѣсто	22	39	51	90	—	2	2	39	53	92	24	25	49	+ 43
Уѣздъ Новозыбковскій	1605	4178	4004	8182	50	48	98	4228	4052	8280	2423	2382	4805	+ 3475
Уѣздный гор. Нѣжинъ	266	678	656	1334	33	36	69	711	692	1403	497	486	983	+ 420
Уѣздъ Нѣжинскій	1244	3435	1503	6585	69	48	117	3504	3198	6702	2046	1927	3973	+ 2729
Уѣздный гор. Остеръ	33	90	93	183	4	5	9	94	98	192	98	65	163	+ 29
Уѣздъ Остерскій	1524	4107	3846	7953	65	74	139	4172	3920	8092	2510	2417	4927	+ 3165
Уѣздный гор. Сосница	73	138	131	269	6	6	12	144	137	281	94	89	183	+ 98
Уѣздъ Сосницкій	1630	3860	3676	7536	101	96	197	3961	3772	7733	2547	2465	5012	+ 2721
Уѣздный гор. Стародубъ	93	247	211	458	12	15	27	259	226	485	182	141	323	+ 162
Заштатный гор. Погаръ	47	137	87	224	5	2	7	142	89	231	85	60	145	+ 86
Уѣздъ Стародубскій	1379	3238	3080	6318	66	57	123	3304	3137	6441	2215	2141	4356	+ 2085
Уѣздный гор. Суражъ	24	77	81	158	1	1	2	78	82	160	35	34	69	+ 91
Уѣздъ Суражскій	2117	4931	4540	9471	62	44	106	4993	4584	9577	3047	2728	5775	+ 3802
ИТОГО въ городахъ	1638	4194	3874	8068	199	194	393	4393	4068	8461	3027	2584	5611	+ 2850
— — уѣздахъ	21551	53493	50395	103888	915	845	1760	54408	51240	105648	34016	32615	66631	+39017
ВСЕГО въ губернии	23189	57687	54269	111956	1114	1039	2153	58801	55308	114109	37043	35199	72242	+41867

Р о д о л о ж е н и е

Подати и сборы и взыскания

1. Подати и сборы

- а) Подати с недвижимых имуществ
- б) Подати с движимых имуществ
- в) Подати с торговых предприятий
- г) Подати с промысловых предприятий
- д) Подати с других предприятий

О поступлении окладных сборовъ въ Черниговской губерніи

за 1899 годъ.

2. Взыскания

- а) Взыскания с недвижимых имуществ
- б) Взыскания с движимых имуществ
- в) Взыскания с торговых предприятий
- г) Взыскания с промысловых предприятий
- д) Взыскания с других предприятий

3. Иные поступления

- а) Иные поступления с недвижимых имуществ
- б) Иные поступления с движимых имуществ
- в) Иные поступления с торговых предприятий
- г) Иные поступления с промысловых предприятий
- д) Иные поступления с других предприятий

4. Итого

- а) Итого с недвижимых имуществ
- б) Итого с движимых имуществ
- в) Итого с торговых предприятий
- г) Итого с промысловых предприятий
- д) Итого с других предприятий

Родъ податей.	Слѣдовало вступитъ.		Вновь причислено.		Исключено.				Взыскано.				Осталось къ 1 Января 1900 года.									
	Недоимки.		Оклада 1899 года.		Недоимки.		Оклада 1899 года.		Недоимки.		Оклада 1899 года.		Недоимки.		Оклада 1899 года.		ВСЕГО.					
	Руб.	К.	Руб.	К.	Руб.	К.	Руб.	К.	Руб.	К.	Руб.	К.	Руб.	К.	Руб.	К.	Руб.	К.				
II.																						
<i>Разсроченныхъ и отсроченныхъ недоимокъ, срокъ уплаты коихъ до 1899 года не наступилъ:</i>																						
Выкупныхъ платежей съ крестьянъ, бывшихъ помѣщичьихъ	1557	90	—	—	179	95	—	—	540	83	—	—	—	—	—	—	1197	2	1197	2		
Межевого сбора съ земель частныхъ землевладѣльцевъ, какъ-то: помѣщиковъ, кунцовъ и другихъ	1825	50	—	—	446	74	—	—	970	11	—	—	—	—	—	—	1302	13	1302	13		
Межевого сбора съ земель, принадлежащихъ городамъ, посадамъ и мѣстечкамъ	1472	23	—	—	—	—	—	—	229	84	—	—	—	—	—	—	1242	39	1242	39		
Итого по 2-му счету	4855	63	—	—	626	69	—	—	1740	78	—	—	—	—	—	—	3741	54	3741	54		
ВСЕГО по счетамъ 1-му и 2-му (Окладныхъ платежей)	34251	3	1753293	4	8121	88	3364	76	4111	15	18407	37	20406	51	1706649	99	17855	25	31600	87	49456	12
III.																						
Другихъ разныхъ взысканій.																						
<i>По вѣдомствамъ:</i>																						
Министерства Военнаго	—	—	—	—	—	—	250	—	—	—	—	—	—	—	—	—	—	—	250	—	250	—
<i>Министерства Финансовъ.</i>																						
<i>Департаментовъ:</i>																						
Государственнаго Казначейства	38550	56	—	—	—	—	31861	97	388	42	88	34	10880	41	10835	71	27468	53	20937	92	48406	45
	Перенесено изъ счета Министерства Внутреннихъ Дѣлъ.																					
	186 80																					
	38737 36																					
Окладныхъ сборовъ	460449	66	—	—	1339	79	28909	67	192836	45	526	85	7825	49	14442	35	261127	51	13940	47	275067	98
Неокладныхъ сборовъ	39332	8	—	—	—	—	14805	58	11320	88	332	26	3740	50	7471	88	24270	70	7001	44	31272	14
Торговли и Мануфактуръ	80512	53	—	—	750	—	134701	5	2598	11	7197	10	18361	8	76140	52	60303	34	51363	43	111666	77
Итого по Министерству Финансовъ, а за перенесеніемъ изъ другого счета	618844	83	—	—	—	—	—	—	—	—	—	—	—	—	—	—	—	—	—	—	—	—
	186 80																					
	619031 63																					
Министерство Государственныхъ Имуществъ	104418	39	—	—	—	—	11662	84	1528	42	70	38	1326	59	8152	25	101563	38	3440	21	105003	59
Министерство Внутреннихъ Дѣлъ	83976	72	—	—	—	—	33917	63	706	36	3909	8	2411	82	11892	87	80671	74	18115	68	98787	42
	Перенесено въ счетъ по Министерству Финансовъ Департ. Государст. Казнач.																					
	186 80																					
	83789 92																					
Министерство Народнаго Просвѣщенія	7010	36	—	—	2	76	44098	25	—	—	1500	—	440	54	41098	25	6572	58	1500	—	8072	58
Министерство Путей Сообщенія	14298	43	—	—	—	—	399	96	—	—	—	—	—	—	—	—	14298	43	399	96	14698	39
Министерство Юстиціи	16731	82	—	—	—	—	13916	75	4178	65	831	35	2084	17	5380	32	10469	—	7705	8	18174	8
Итого по 3-му счету	845280	55	—	—	2092	55	314523	70	213557	29	14455	36	47070	60	175414	15	586745	21	124654	19	711399	40
ВСЕГО по Черниговской губерніи	879531	58	1753293	47	10214	43	317888	45	217668	44	32862	73	67477	11	1882064	14	604600	46	156255	6	760855	52

О распределении недвижимых по уездам и
городам, оставшихся по Черниговской гу-
бернии къ 1 Января 1900 года.

НЕДОИМОСТЬ 1-му Января 1900 года.

НАЗВАНІЕ ГОРОДОВЪ И УѢЗДОВЪ.	По государственному поземельному налогу.		По выкупнымъ платежамъ съ крестьянъ бывшихъ помещичьихъ.		По выкупнымъ платежамъ съ крестьянъ по основаніи закона 1-го іюня 1886 года.		По государственному квартальному налогу.		По межевому сбору.		По налогу съ недвижимыхъ имуществъ въ городахъ.		По разсрочкѣ и отсрочкѣ платежей.		По разнымъ взысканіямъ.		В С Е Г О.	
	Рубли.	Коп.	Рубли.	Коп.	Рубли.	Коп.	Рубли.	Коп.	Рубли.	Коп.	Рубли.	Коп.	Рубли.	Коп.	Рубли.	Коп.	Рубли.	Коп.
	Городъ Борзна	—	—	—	—	—	—	—	—	—	—	—	—	—	—	9646	89	9646
Борзенскій уѣздъ	485	1	949	87	2441	77	—	—	1067	92	—	—	426	—	4330	30	9700	87
Городъ Городня	7	66	—	—	—	—	17	5	62	10	762	79	—	—	8046	70	8896	30
Городнянскій уѣздъ	1951	45	369	99	115	47	—	—	2863	50	—	—	—	—	12903	57	18203	98
Городъ Глуховъ	2	24	—	—	—	—	63	75	912	6	—	—	317	74	13268	73	14564	52
Глуховскій уѣздъ	1155	29	1798	31	1120	2	—	—	2259	14	—	—	—	—	8555	27	14888	3
Городъ Козелецъ	—	—	—	—	—	—	9	50	—	—	—	—	—	—	6888	44	6897	94
Козелецкій уѣздъ	676	92	436	49	66	17	—	—	624	41	—	—	—	—	5870	16	7674	15
Городъ Конотопъ	—	—	—	—	—	—	459	14	—	—	346	72	—	—	21020	79	21826	65
Конотопскій уѣздъ	112	62	93	88	217	44	—	—	64	24	—	—	—	—	16098	98	16587	16
Городъ Кролевецъ	—	—	—	—	—	—	1	—	—	—	—	—	—	—	3618	31	3619	31
Кролевецкій уѣздъ	126	31	—	—	2345	45	—	—	473	73	—	—	496	19	8490	76	11932	44
Городъ Мглинь	—	—	—	—	—	—	7	50	—	—	—	—	—	—	4670	1	4677	51
Мглинскій уѣздъ	122	51	1053	72	137	57	—	—	409	86	—	—	7	58	9729	9	11460	33
Городъ Новозыбковъ	—	—	—	—	—	—	67	25	191	43	256	—	—	—	20726	44	21241	80
Новозыбковскій уѣздъ	247	29	378	84	85	7	—	—	1072	48	—	—	—	—	9583	50	11367	18
Городъ Новгородъ-Сѣверскъ	—	—	—	—	—	—	2	50	—	—	6	1	—	—	3283	3	3291	54
Новгородъ-Сѣверскій уѣздъ	169	34	527	—	—	—	—	—	295	13	—	—	476	93	8705	92	10174	32
Городъ Нѣжинъ	—	—	—	—	—	—	16	—	—	—	—	—	—	—	30844	40	30860	40
Нѣжинскій уѣздъ	180	84	—	—	—	—	—	—	128	55	—	—	237	84	17007	71	17554	94
Городъ Остеръ	—	—	—	—	—	—	22	50	—	—	—	—	—	—	6496	42	6518	92
Остерскій уѣздъ	19	22	—	—	—	—	—	—	269	13	—	—	—	—	105999	95	106288	30
Городъ Сосница	—	—	—	—	—	—	1	—	—	—	—	—	—	—	8947	7	8948	7
Сосницкій уѣздъ	430	31	1216	5	9044	65	—	—	1123	72	—	—	—	—	11489	76	23304	49
Городъ Стародубъ	—	—	—	—	—	—	169	—	—	—	175	63	924	65	12808	5	14077	33
Стародубскій уѣздъ	241	61	869	2	480	58	—	—	389	16	—	—	380	54	21412	66	23773	57
Городъ Суражъ	—	—	—	—	—	—	91	—	300	—	—	—	—	—	15207	5	15598	5
Суражскій уѣздъ	57	50	205	3	184	19	—	—	170	58	—	—	474	7	14625	83	15717	20
Городъ Черниговъ	—	—	—	—	—	—	157	12	—	—	—	—	—	—	59116	13	59273	25
Черниговскій уѣздъ	62	82	39	50	42	95	—	—	137	33	—	—	—	—	16254	85	16537	45
Кромѣ того числятся по счетамъ Палаты: а) откупныхъ недоимокъ прежнихъ лѣтъ, б) аванса отпущеннаго на расходы по межеванію и в) отпущенныхъ на лѣченіе больныхъ воинскихъ нижнихъ чиновъ	—	—	—	—	—	—	—	—	—	—	—	—	—	—	11371	64	11371	64
Всего по губерніи	6049	62	7937	70	16281	33	1084	31	12814	47	1547	15	3741	54	711399	40	760855	52

О ЧИСЛѢ И РОДѢ ПРЕСТУПЛЕНІЙ ПО

ЧЕРНИГОВСКОЙ ГУБЕРНІИ ЗА 1899 ГОДЪ.

Родъ преступленій.	Число преступленій.	Въ томъ числѣ.										Возрастъ преступниковъ.																				
		Число осужденныхъ.		Дворянъ истомственныхъ.		Дворянъ личнхъ.		Почетныхъ гражданъ купцовъ.		Мѣщанъ.		Крестьянъ.		Военнаго сословія.		Другихъ сословія.		Ниже 17 лѣтъ.		17—20		21—30		31—40		41—50		51—60		Свыше 60 лѣтъ.		
		м.	ж.	м.	ж.	м.	ж.	м.	ж.	м.	ж.	м.	ж.	м.	ж.	м.	ж.	м.	ж.	м.	ж.	м.	ж.	м.	ж.	м.	ж.	м.	ж.	м.	ж.	
Богохуленій и порицаній вѣры	12	13	—	—	—	—	—	—	—	—	—	—	—	—	—	—	—	—	—	—	—	—	—	—	—	—	—	—	—	—	—	
Святотатствъ	2	2	—	—	—	—	—	—	—	—	—	—	—	—	—	—	—	—	—	—	—	—	—	—	—	—	—	—	—	—	—	
Сопротивленій распоряженіямъ Правительства и неповиновеній установленнымъ властямъ	1	5	—	—	—	—	—	—	—	—	—	—	—	—	—	—	—	—	—	—	—	—	—	—	—	—	—	—	—	—	—	
Оскорбленій присутственныхъ мѣстъ и чиновниковъ при исправленіи должностей	59	54	10	2	4	1	—	—	—	—	—	—	—	—	—	—	—	—	—	—	—	—	—	—	—	—	—	—	—	—	—	
Похищеній бумагъ или вещей изъ присутственныхъ мѣстъ	—	—	—	—	—	—	—	—	—	—	—	—	—	—	—	—	—	—	—	—	—	—	—	—	—	—	—	—	—	—	—	
Взломъ тюремъ, уводъ и побѣгъ находящихся подъ стражею	2	2	—	—	—	—	—	—	—	—	—	—	—	—	—	—	—	—	—	—	—	—	—	—	—	—	—	—	—	—	—	
Преступленій и проступковъ по службѣ государственной и общественной	60	60	—	1	—	—	—	—	—	—	—	—	—	—	—	—	—	—	—	—	—	—	—	—	—	—	—	—	—	—	—	
Преступленій и проступковъ противъ постановленій о повинности военной службы	1	1	—	—	—	—	—	—	—	—	—	—	—	—	—	—	—	—	—	—	—	—	—	—	—	—	—	—	—	—	—	
Нарушеній постановленій по питейному сбору и акцизу	1	1	—	—	—	—	—	—	—	—	—	—	—	—	—	—	—	—	—	—	—	—	—	—	—	—	—	—	—	—	—	
Нарушеній устав. о казен. и частныхъ лѣсахъ	2	2	—	—	—	—	—	—	—	—	—	—	—	—	—	—	—	—	—	—	—	—	—	—	—	—	—	—	—	—	—	
Преступленій и проступковъ противъ постановленій, ограждающихъ народное здравіе	—	—	—	—	—	—	—	—	—	—	—	—	—	—	—	—	—	—	—	—	—	—	—	—	—	—	—	—	—	—	—	—
Нарушеній общественнаго спокойствія, порядка и ограждающихъ оныя постановленія	19	6	7	—	—	—	—	—	—	—	—	—	—	—	—	—	—	—	—	—	—	—	—	—	—	—	—	—	—	—	—	—
Возбужденій къ начатію или продолженію противозаконныхъ исковъ и тяжбъ, лживыхъ доносовъ, лжесвидѣтельствъ и ложныхъ показаній на повальныхъ обыскахъ	15	16	3	—	—	—	—	—	—	—	—	—	—	—	—	—	—	—	—	—	—	—	—	—	—	—	—	—	—	—	—	—
Бродяжествъ, укрывательства бѣглыхъ и нарушеній постановленій о паспортахъ	4	3	4	—	—	—	—	—	—	—	—	—	—	—	—	—	—	—	—	—	—	—	—	—	—	—	—	—	—	—	—	—
Преступленій противъ общественной нравствен.	110	74	74	2	—	—	—	—	—	—	—	—	—	—	—	—	—	—	—	—	—	—	—	—	—	—	—	—	—	—	—	—
Нарушеній правилъ осторожности отъ пожаровъ	—	—	—	—	—	—	—	—	—	—	—	—	—	—	—	—	—	—	—	—	—	—	—	—	—	—	—	—	—	—	—	—
Нарушеній уставовъ почтовыхъ и телеграфовъ	—	—	—	—	—	—	—	—	—	—	—	—	—	—	—	—	—	—	—	—	—	—	—	—	—	—	—	—	—	—	—	—
Нарушеній уставовъ монетныхъ	—	—	—	—	—	—	—	—	—	—	—	—	—	—	—	—	—	—	—	—	—	—	—	—	—	—	—	—	—	—	—	—
Преступленій и проступковъ противъ законовъ о состояніяхъ	—	—	—	—	—	—	—	—	—	—	—	—	—	—	—	—	—	—	—	—	—	—	—	—	—	—	—	—	—	—	—	—
Смертоубійствъ	105	38	61	3	—	—	—	—	—	—	—	—	—	—	—	—	—	—	—	—	—	—	—	—	—	—	—	—	—	—	—	—
Нанесенія увѣчья, ранъ и другихъ поврежденій	305	174	16	—	—	—	—	—	—	—	—	—	—	—	—	—	—	—	—	—	—	—	—	—	—	—	—	—	—	—	—	—
Произвольнаго оставленія челоѣка въ опасности и неказанія помощи погибающему	1	2	—	—	—	—	—	—	—	—	—	—	—	—	—	—	—	—	—	—	—	—	—	—	—	—	—	—	—	—	—	—
Личныхъ оскорбленій	70	31	—	2	—	—	—	—	—	—	—	—	—	—	—	—	—	—	—	—	—	—	—	—	—	—	—	—	—	—	—	—
Угрозъ	—	—	—	—	—	—	—	—	—	—	—	—	—	—	—	—	—	—	—	—	—	—	—	—	—	—	—	—	—	—	—	—
Преступленій противъ союза брачнаго	12	5	1	—	—	—	—	—	—	—	—	—	—	—	—	—	—	—	—	—	—	—	—	—	—	—	—	—	—	—	—	—
Преступленій дѣтей противъ родителей	2	—	—	—	—	—	—	—	—	—	—	—	—	—	—	—	—	—	—	—	—	—	—	—	—	—	—	—	—	—	—	—
Насильственнаго завладѣнія чужимъ недвижимымъ имуществомъ и истребленій граничныхъ междъ и знаковъ	—	—	—	—	—	—	—	—	—	—	—	—	—	—	—	—	—	—	—	—	—	—	—	—	—	—	—	—	—	—	—	—
Зажигательствъ	29	22	2	—	—	—	—	—	—	—	—	—	—	—	—	—	—	—	—	—	—	—	—	—	—	—	—	—	—	—	—	—
Истребленій и поврежденій чужого имущества взрывомъ, потопленіемъ или инымъ образомъ	1	2	—	—	—	—	—	—	—	—	—	—	—	—	—	—	—	—	—	—	—	—	—	—	—	—	—	—	—	—	—	—
Разбоевъ	2	3	—	—	—	—	—	—	—	—	—	—	—	—	—	—	—	—	—	—	—	—	—	—	—	—	—	—	—	—	—	—
Грабежей	22	18	—	1	—	—	—	—	—	—	—	—	—	—	—	—	—	—	—	—	—	—	—	—	—	—	—	—	—	—	—	—
Воровства-кражъ	207	241	27	—	1	—	—	—	—	—	—	—	—	—	—	—	—	—	—	—	—	—	—	—	—	—	—	—	—	—	—	—
Воровства-мошенничества	2	1	—	—	—	—	—	—	—	—	—	—	—	—	—	—	—	—	—	—	—	—	—	—	—	—	—	—	—	—	—	—
Присвоеній ввѣреннаго чужаго движ. имущества	1	—	—	—	—	—	—	—	—	—	—	—	—	—	—	—	—	—	—	—	—	—	—	—	—	—	—	—	—	—	—	—
Преступленій и проступковъ по договорамъ и другимъ обязательствамъ	12	7	1	—	—	—	—	—	—	—	—	—	—	—	—	—	—	—	—	—	—	—	—	—	—	—	—	—	—	—	—	—
И Т О Г О	1059	783	206	11	5	1	—	—	—	—	—	—	—	—	—	—	—	—	—	—	—	—	—	—	—	—	—	—	—	—	—	—

О КОЛИЧЕСТВѢ АРЕСТАНТОВЪ.

Отъ 1898 года оставалось въ городскихъ тюрьмахъ и при Полицейскихъ Управленіяхъ арестантовъ: 897 муж. и 97 жен., въ теченіе отчетнаго года поступило 14717 муж. и 2582 жен., затѣмъ за выбытіемъ къ 1-му января 1900 года осталось арестантовъ 825 муж. и 117 жен., всего 942 челоѣка обоого пола.

О пожарахъ въ Черниговской губерніи

за 1899 годъ.

№	Наименованіе населеннаго пункта	Число пожаровъ	Площадь, сожженныхъ строений (въ кв. саженяхъ)	Сумма убытковъ (въ руб.)
1	Александровскій	1	1000	1000
2	Березинскій	1	1000	1000
3	Борисовскій	1	1000	1000
4	Брянскій	1	1000	1000
5	Васильевскій	1	1000	1000
6	Великопольскій	1	1000	1000
7	Вербовскій	1	1000	1000
8	Видубицкій	1	1000	1000
9	Волынскій	1	1000	1000
10	Воронцовскій	1	1000	1000
11	Городищенскій	1	1000	1000
12	Григорьевскій	1	1000	1000
13	Давыдовскій	1	1000	1000
14	Добрянскій	1	1000	1000
15	Дубовскій	1	1000	1000
16	Духовщинскій	1	1000	1000
17	Жуковскій	1	1000	1000
18	Земляничинскій	1	1000	1000
19	Знаменскій	1	1000	1000
20	Ивановскій	1	1000	1000
21	Ильинскій	1	1000	1000
22	Искра	1	1000	1000
23	Калининскій	1	1000	1000
24	Калужскій	1	1000	1000
25	Каневскій	1	1000	1000
26	Козловскій	1	1000	1000
27	Колупинскій	1	1000	1000
28	Копыловскій	1	1000	1000
29	Коростышевскій	1	1000	1000
30	Котельничскій	1	1000	1000
31	Кривопольскій	1	1000	1000
32	Криворогскій	1	1000	1000
33	Кривыя Печи	1	1000	1000
34	Кривыя Ручьи	1	1000	1000
35	Кривыя Сохи	1	1000	1000
36	Кривыя Топки	1	1000	1000
37	Кривыя Утки	1	1000	1000
38	Кривыя Ямы	1	1000	1000
39	Кривыя Засыпки	1	1000	1000
40	Кривыя Копы	1	1000	1000
41	Кривыя Копышки	1	1000	1000
42	Кривыя Копышки	1	1000	1000
43	Кривыя Копышки	1	1000	1000
44	Кривыя Копышки	1	1000	1000
45	Кривыя Копышки	1	1000	1000
46	Кривыя Копышки	1	1000	1000
47	Кривыя Копышки	1	1000	1000
48	Кривыя Копышки	1	1000	1000
49	Кривыя Копышки	1	1000	1000
50	Кривыя Копышки	1	1000	1000
51	Кривыя Копышки	1	1000	1000
52	Кривыя Копышки	1	1000	1000
53	Кривыя Копышки	1	1000	1000
54	Кривыя Копышки	1	1000	1000
55	Кривыя Копышки	1	1000	1000
56	Кривыя Копышки	1	1000	1000
57	Кривыя Копышки	1	1000	1000
58	Кривыя Копышки	1	1000	1000
59	Кривыя Копышки	1	1000	1000
60	Кривыя Копышки	1	1000	1000
61	Кривыя Копышки	1	1000	1000
62	Кривыя Копышки	1	1000	1000
63	Кривыя Копышки	1	1000	1000
64	Кривыя Копышки	1	1000	1000
65	Кривыя Копышки	1	1000	1000
66	Кривыя Копышки	1	1000	1000
67	Кривыя Копышки	1	1000	1000
68	Кривыя Копышки	1	1000	1000
69	Кривыя Копышки	1	1000	1000
70	Кривыя Копышки	1	1000	1000
71	Кривыя Копышки	1	1000	1000
72	Кривыя Копышки	1	1000	1000
73	Кривыя Копышки	1	1000	1000
74	Кривыя Копышки	1	1000	1000
75	Кривыя Копышки	1	1000	1000
76	Кривыя Копышки	1	1000	1000
77	Кривыя Копышки	1	1000	1000
78	Кривыя Копышки	1	1000	1000
79	Кривыя Копышки	1	1000	1000
80	Кривыя Копышки	1	1000	1000
81	Кривыя Копышки	1	1000	1000
82	Кривыя Копышки	1	1000	1000
83	Кривыя Копышки	1	1000	1000
84	Кривыя Копышки	1	1000	1000
85	Кривыя Копышки	1	1000	1000
86	Кривыя Копышки	1	1000	1000
87	Кривыя Копышки	1	1000	1000
88	Кривыя Копышки	1	1000	1000
89	Кривыя Копышки	1	1000	1000
90	Кривыя Копышки	1	1000	1000
91	Кривыя Копышки	1	1000	1000
92	Кривыя Копышки	1	1000	1000
93	Кривыя Копышки	1	1000	1000
94	Кривыя Копышки	1	1000	1000
95	Кривыя Копышки	1	1000	1000
96	Кривыя Копышки	1	1000	1000
97	Кривыя Копышки	1	1000	1000
98	Кривыя Копышки	1	1000	1000
99	Кривыя Копышки	1	1000	1000
100	Кривыя Копышки	1	1000	1000

О пожарахъ въ Черниговской губерніи за 1899 годъ.

ГОРОДА И УЪЗДЫ.	Въ зимніе мѣсяцы.			Въ весенніе мѣсяцы.			Въ лѣтніе мѣсяцы.			Въ осенніе мѣсяцы.			Всего въ году.			Причины пожаровъ.				
	Число пожаровъ.	Число погорѣвшихъ дворовъ.	На сумму.	Число пожаровъ.	Число погорѣвшихъ дворовъ.	На сумму.	Число пожаровъ.	Число погорѣвшихъ дворовъ.	На сумму.	Число пожаровъ.	Число погорѣвшихъ дворовъ.	На сумму.	Число пожаровъ.	Число погорѣвшихъ дворовъ.	На сумму.	Отъ дурного устройства трубъ и печей.	Отъ неосторожности.	Отъ молніи.	Отъ поджога.	Отъ неизвѣстныхъ причинъ.
Гор. Черниговъ	—	—	—	5	—	1220	2	—	—	2	—	50	9	—	1270	4	3	1	—	1
„ Березное	3	3	1060	—	—	—	—	—	—	1	1	75	4	4	1135	4	—	—	—	—
„ Борзна	2	2	210	3	4	800	4	9	1400	5	5	590	14	20	3000	1	1	—	6	6
„ Глуховъ	4	4	1230	—	—	—	1	1	300	3	3	640	8	8	2170	1	—	—	—	7
„ Городня	—	—	—	1	1	1500	5	5	505	—	—	—	6	6	2005	1	2	—	1	2
„ Козелецъ	—	—	—	—	—	—	2	2	3200	—	—	—	2	2	3200	—	—	—	—	2
„ Конотопъ	4	4	1010	—	—	—	5	7	2060	—	—	—	9	11	3070	—	8	—	1	—
„ Кролевецъ	2	2	1125	2	3	1950	1	1	230	1	1	500	6	7	3805	3	—	—	2	1
„ Корюкъ	—	—	—	1	1	50	—	—	—	—	—	—	1	1	50	1	—	—	—	—
„ Мглинъ	—	—	—	—	—	—	—	—	—	—	—	—	—	—	—	—	—	—	—	—
„ Новгородѣверскъ	1	1	1000	—	—	—	—	—	—	2	2	9500	3	3	10500	—	—	—	3	—
„ Новозыбковъ	1	1	25	1	1	200	—	—	—	1	1	1500	3	3	1725	—	3	—	—	—
„ Новое-Мѣсто	—	—	—	—	—	—	—	—	—	—	—	—	—	—	—	—	—	—	—	—
„ Нѣжинъ	1	1	6900	4	3	1700	5	5	4090	4	4	1670	14	13	13460	3	10	—	—	1
„ Остеръ	1	1	300	—	—	—	—	—	—	—	—	—	1	1	300	—	—	—	—	1
„ Сосница	—	—	—	2	6	2270	2	3	1050	—	—	—	4	9	3320	—	—	—	1	3
„ Стародубъ	—	—	—	2	2	430	7	10	8500	1	1	1500	10	13	10430	1	6	—	2	1
„ Погаръ	—	—	—	—	—	—	—	—	—	2	2	800	2	2	800	—	1	—	1	—
„ Суражъ	1	1	100	1	1	20000	—	—	—	—	—	—	2	2	20100	—	—	—	—	2
Уѣзды Черниговскій	16	22	4777	20	52	8987	19	7	14284	22	36	11702	77	147	39750	8	19	5	14	31
„ Борзенскій	2	2	110	9	41	11835	7	32	5040	17	19	6559	35	74	23544	7	14	3	10	1
„ Глуховскій	7	8	9081	7	61	4314	17	10	16058	27	43	28650	58	142	58103	7	17	6	8	20
„ Городнянскій	6	6	1112	8	8	4050	16	34	6712	16	19	10133	46	57	22007	4	18	9	6	9
„ Козелецкій	11	23	11950	21	28	21238	25	29	29932	31	38	16385	88	138	79506	12	33	2	22	19
„ Конотопскій	14	22	7043	14	20	10350	19	45	7790	19	32	12130	66	99	37313	12	20	3	15	16
„ Кролевецкій	13	13	3800	13	34	19509	18	24	12516	27	30	10809	71	121	46634	8	18	2	31	12
„ Мглинскій	8	15	6431	15	68	104793	21	47	73447	20	29	21158	64	259	205829	6	20	4	17	17
„ Новгородѣверскій	8	11	3710	11	73	42235	16	140	22365	14	45	13220	49	159	81530	7	22	6	6	8
„ Новозыбковскій	11	25	19800	12	86	56440	35	34	76485	18	44	15540	76	239	168265	12	29	10	6	19
„ Нѣжинскій	4	4	325	20	133	53779	16	81	20399	16	38	10764	56	226	85267	10	20	5	10	11
„ Остерскій	11	14	3500	10	75	27000	8	53	22100	7	31	18200	36	163	70800	16	7	2	3	8
„ Сосницкій	16	17	7763	15	46	23620	35	40	107055	26	36	13955	92	205	152393	16	20	9	21	26
„ Стародубскій	7	10	1125	22	102	55537	22	107	21786	29	40	31876	80	179	110324	5	48	4	16	7
„ Суражскій	16	19	405630	19	137	17217	17	27	17187	29	90	21670	81	323	461704	10	45	4	14	8
ИТОГО въ городахъ	20	20	12060	22	22	30120	34	43	21335	22	20	16825	98	105	80340	19	34	1	17	27
„ уѣздахъ	150	211	486157	216	964	460904	291	786	453156	318	570	242751	975	2531	1642969	6	140	74	199	212
ВСЕГО въ губерніи	170	231	498217	238	986	491024	325	829	474491	340	590	259576	1073	2636	1723309	6	159	75	216	239

О состояніи пожарной части въ Черниговской губерніи

За 1899 годъ.

Табель о состояніи пожарной части въ Черниговской губерніи въ 1899 году.

ВЪ ГОРОДАХЪ И ПОСАДАХЪ.	ЛИЧНЫЙ СОСТАВЪ.				Мастеровъ для дѣланія пожарн. инструм., обуч. въ пож. Дѣло, опред. съ разрядн. Г. Мин. Внутр. Дѣлъ на правѣ стар. унтеръ-брантмейстера.	Рабочихъ вольнонаемныхъ.	Трубы на лѣтнихъ и зимнихъ ходахъ.	Линеекъ на лѣтнихъ и зимнихъ ходахъ.	Рукавовъ.	Топоровъ.	Ломовъ.	Лопатъ.	Крюковъ съ веревками.	Бочекъ съ лѣтнимъ и зимнимъ ходомъ.	Ведеръ и черпаковъ.	Багровыхъ ходовъ на ко ес. и зимн. полоз.	Трубы ручныхъ.	Коробовъ желѣзныхъ.	Багровъ.	Вилы.	ЛѢСТНИЦЪ.		Ушатовъ.	Чановъ.	Щитовъ.	Лошадей съ упряжью.	Что стоитъ содержаніе въ годъ.	
	Брантмейстеровъ.	БРАНТМЕЙСТЕРОВЪ.		Рядовыхъ.																	Выдвижныхъ 0 2-ухъ лѣстейкавъ.	Простыхъ.					Руб.	Коп.
		Старшихъ.	Младшихъ.																									
Въ губернскомъ городѣ Черниговѣ	1	—	—	24	—	—	5	2	500	0	10	10	2	14	—	2	1	—	15	3	1	2	—	—	3	21	6463	92
Въ уѣздахъ:																												
Нѣжинѣ	1	1	22	—	—	—	2	5	7	2	2	8	—	16	20	1	2	—	10	4	1	2	—	—	5	24	6025	93
Глуховѣ	—	—	—	—	—	—	20	6	12	6	8	10	2	32	32	3	1	—	16	2	1	6	—	4	6	16	4560	57
Стародубѣ	—	—	—	—	—	—	13	7	11	2	10	18	10	17	32	2	2	6	5	5	—	3	2	9	4	13	2806	91
Новозыбковѣ	—	1	—	—	—	—	11	3	20	5	6	6	9	15	23	3	3	—	24	13	2	—	—	6	11	3626	44	
Конотопѣ	1	—	—	—	—	—	12	1	28	—	2	5	—	12	23	1	3	—	5	3	—	—	1	2	12	3065	70	
Новгородъ-Сѣверскѣ	—	—	—	—	—	—	10	2	12	3	1	5	—	9	24	2	3	—	9	—	1	3	—	5	7	9	1960	74
Кролевицѣ	—	—	—	—	—	—	11	4	8	7	8	10	—	10	20	1	—	4	6	3	—	1	1	4	2	10	2725	27
Борзихѣ	—	1	7	—	—	—	—	—	5	5	4	9	8	8	16	1	—	3	—	4	—	3	2	—	2	8	1323	5
Козельцѣ	—	1	—	6	—	—	—	—	2	3	2	5	—	8	8	1	—	—	4	—	—	2	—	—	2	7	1129	97
Мглинѣ	—	—	—	—	—	—	5	3	2	3	4	5	—	9	12	2	—	—	5	1	—	3	1	—	2	6	998	73
Острѣ	—	—	—	—	—	—	5	4	9	4	2	10	2	6	17	1	—	—	2	1	—	2	—	—	3	6	1536	14
Сосницѣ	—	—	—	—	—	—	6	3	4	2	2	10	1	6	12	1	1	—	3	3	—	1	1	1	3	5	1222	45
Городиѣ	—	—	—	—	—	—	3	4	—	3	1	5	5	20	10	1	3	—	—	1	—	1	—	—	2	3	591	25
Суражѣ	—	—	—	—	—	—	2	3	—	7	1	5	—	9	10	1	—	—	5	2	—	2	—	—	7	2	540	—
Въ заштатныхъ:																												
Березномѣ	—	—	—	—	—	—	4	3	1	2	1	12	—	7	7	1	—	—	4	—	—	2	—	—	2	4	801	—
Коропѣ	—	—	—	4	—	—	—	2	2	2	2	1	—	4	4	1	—	—	6	—	—	1	—	—	6	4	496	75
Погарѣ	—	—	—	—	—	—	3	3	3	2	—	2	—	6	13	1	—	—	7	1	—	1	—	—	3	4	366	54
Новомѣ мѣстѣ	—	—	—	—	—	—	—	1	—	—	—	6	2	5	10	1	—	—	2	1	1	1	—	—	2	—	72	72
Въ посадахъ:																												
Лужкахъ	—	—	—	—	—	—	—	6	6	1	—	1	—	12	14	1	—	1	11	—	—	2	—	1	—	—	44	6
Елѣицкѣ	—	—	—	—	—	—	2	4	4	2	2	2	—	20	15	1	2	2	13	2	—	2	1	—	1	—	93	48
Добрянкѣ	—	1	—	—	—	—	—	6	5	7	2	10	—	13	30	—	—	—	6	5	—	2	—	2	—	—	428	—
Клиначѣ	—	—	—	1	1	—	3	2	—	3	1	50	9	14	7	1	1	—	—	5	—	2	—	15	1	2	1117	68
Митковкѣ	—	—	—	—	—	—	—	4	—	3	3	6	1	6	7	1	—	—	12	—	—	1	—	—	—	—	40	92
Климовѣ	—	—	—	2	—	—	2	6	2	1	—	2	7	23	18	2	—	—	—	1	—	3	—	—	1	3	539	30
Шеломахъ	—	—	—	—	—	—	—	4	4	2	—	2	—	4	4	1	—	—	8	3	—	2	—	—	4	—	15	—
Злынкѣ	—	—	—	—	—	—	—	2	6	—	—	2	—	4	5	8	1	—	7	—	—	2	—	1	2	—	100	—
Свяцкой	—	—	—	—	—	—	—	4	—	1	—	2	—	6	4	1	—	—	3	1	—	2	—	—	—	—	100	—
Ардови	—	—	—	—	—	—	—	2	1	2	2	2	—	3	5	5	—	—	—	2	—	2	—	—	—	—	25	—
Чуровичахъ	—	—	—	—	—	—	—	5	8	2	—	7	—	10	10	1	—	—	5	5	—	2	2	—	2	—	170	—
Млынѣ	—	1	—	—	—	—	—	1	—	3	2	5	5	5	3	—	—	—	—	2	—	2	—	—	—	—	25	—
Воронѣ	—	—	—	—	—	—	—	2	4	—	—	2	—	12	5	1	—	—	8	2	—	1	—	—	—	—	211	30
Воронежѣ	—	—	—	—	—	—	—	3	6	—	5	5	2	15	5	3	3	—	8	4	—	—	—	—	—	—	435	—
Серединой Будѣ	—	—	—	—	—	—	—	2	—	—	—	—	10	5	—	—	5	—	—	1	—	—	—	—	—	—	300	—
Новые Млины	—	—	—	—	—	—	—	—	—	—	—	—	—	—	—	—	—	—	—	—	—	—	—	—	—	—	—	—
Радулѣ	—	—	—	—	—	—	—	—	2	—	—	—	—	6	—	1	—	—	6	5	—	—	—	—	—	—	15	—
ИТОГО	3	6	29	37	1	118	117	17	14	139	83	240	82	374	428	42	37	14	215	85	7	62	14	43	80	172	43973	82

О насильственныхъ и случайныхъ смертяхъ въ Черниговской губерніи

за 1899 годъ.

№ п/п	Уездъ	Смертей насильственныхъ				Смертей случайныхъ				Всего смертей
		Муж.	Жен.	Обое.	Всего	Муж.	Жен.	Обое.	Всего	
1	Брянскій	1	0	1	2	0	0	0	0	2
2	Севскій	0	0	0	0	0	0	0	0	0
3	Суражскій	0	0	0	0	0	0	0	0	0
4	Томарскій	0	0	0	0	0	0	0	0	0
5	Турбихинскій	0	0	0	0	0	0	0	0	0
6	Удѣльскій	0	0	0	0	0	0	0	0	0
7	Хотинскій	0	0	0	0	0	0	0	0	0
8	Черниговскій	0	0	0	0	0	0	0	0	0
9	Чигиринскій	0	0	0	0	0	0	0	0	0
10	Ямпольскій	0	0	0	0	0	0	0	0	0
11	Всего по губерніи	1	0	1	2	0	0	0	0	2

**О числѣ учебныхъ заведеній и учащихся въ
Черниговской губерніи**

за 1899 годъ.

REPORT ON THE PROGRESS OF THE WORK DURING THE YEAR 1889

No. of specimens		No. of specimens		No. of specimens	
1888	1889	1888	1889	1888	1889
1	1	1	1	1	1
2	2	2	2	2	2
3	3	3	3	3	3
4	4	4	4	4	4
5	5	5	5	5	5
6	6	6	6	6	6
7	7	7	7	7	7
8	8	8	8	8	8
9	9	9	9	9	9
10	10	10	10	10	10
11	11	11	11	11	11
12	12	12	12	12	12
13	13	13	13	13	13
14	14	14	14	14	14
15	15	15	15	15	15
16	16	16	16	16	16
17	17	17	17	17	17
18	18	18	18	18	18
19	19	19	19	19	19
20	20	20	20	20	20
21	21	21	21	21	21
22	22	22	22	22	22
23	23	23	23	23	23
24	24	24	24	24	24
25	25	25	25	25	25
26	26	26	26	26	26
27	27	27	27	27	27
28	28	28	28	28	28
29	29	29	29	29	29
30	30	30	30	30	30
31	31	31	31	31	31
32	32	32	32	32	32
33	33	33	33	33	33
34	34	34	34	34	34
35	35	35	35	35	35
36	36	36	36	36	36
37	37	37	37	37	37
38	38	38	38	38	38
39	39	39	39	39	39
40	40	40	40	40	40
41	41	41	41	41	41
42	42	42	42	42	42
43	43	43	43	43	43
44	44	44	44	44	44
45	45	45	45	45	45
46	46	46	46	46	46
47	47	47	47	47	47
48	48	48	48	48	48
49	49	49	49	49	49
50	50	50	50	50	50
51	51	51	51	51	51
52	52	52	52	52	52
53	53	53	53	53	53
54	54	54	54	54	54
55	55	55	55	55	55
56	56	56	56	56	56
57	57	57	57	57	57
58	58	58	58	58	58
59	59	59	59	59	59
60	60	60	60	60	60
61	61	61	61	61	61
62	62	62	62	62	62
63	63	63	63	63	63
64	64	64	64	64	64
65	65	65	65	65	65
66	66	66	66	66	66
67	67	67	67	67	67
68	68	68	68	68	68
69	69	69	69	69	69
70	70	70	70	70	70
71	71	71	71	71	71
72	72	72	72	72	72
73	73	73	73	73	73
74	74	74	74	74	74
75	75	75	75	75	75
76	76	76	76	76	76
77	77	77	77	77	77
78	78	78	78	78	78
79	79	79	79	79	79
80	80	80	80	80	80
81	81	81	81	81	81
82	82	82	82	82	82
83	83	83	83	83	83
84	84	84	84	84	84
85	85	85	85	85	85
86	86	86	86	86	86
87	87	87	87	87	87
88	88	88	88	88	88
89	89	89	89	89	89
90	90	90	90	90	90
91	91	91	91	91	91
92	92	92	92	92	92
93	93	93	93	93	93
94	94	94	94	94	94
95	95	95	95	95	95
96	96	96	96	96	96
97	97	97	97	97	97
98	98	98	98	98	98
99	99	99	99	99	99
100	100	100	100	100	100

