

Д. 911/44

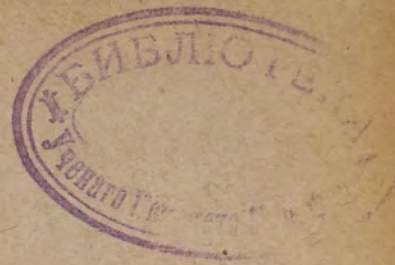

~~27/5/93.~~

ОБЗОРЪ ТУЛЬСКОЙ ГУБЕРНІИ ЗА 1901 ГОДЪ.



ТУЛА.
Типографія Губернскаго Правленія. Телефонъ № 199.
1902.

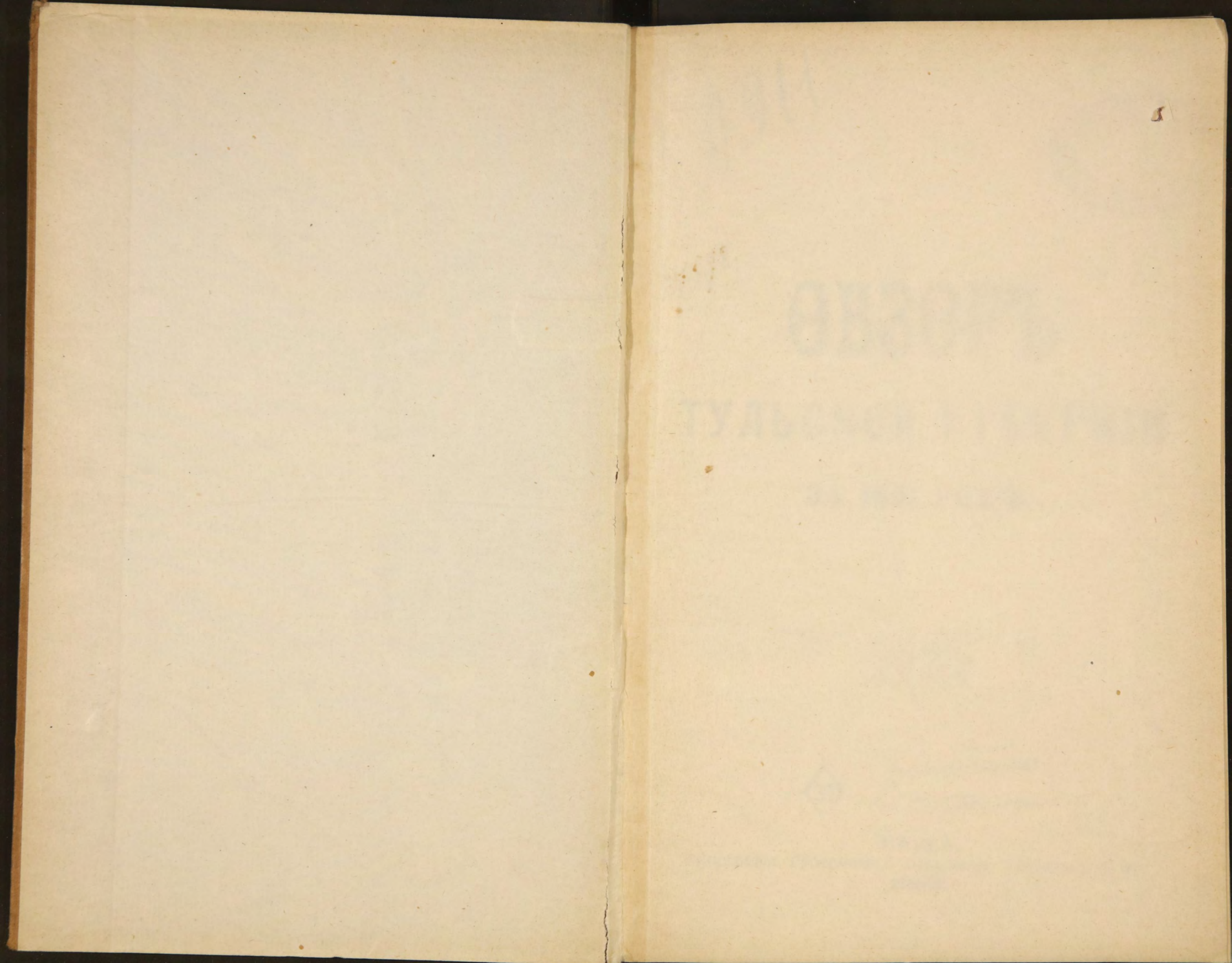

Д. 911



~~21/592.~~

ОБЗОРЪ ТУЛЬСКОЙ ГУБЕРНІИ ЗА 1901 ГОДЪ.

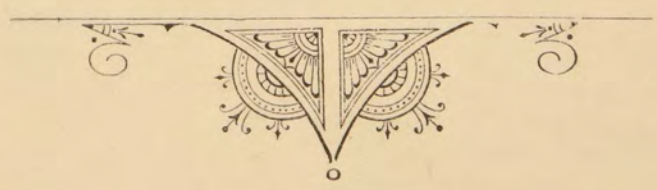

39

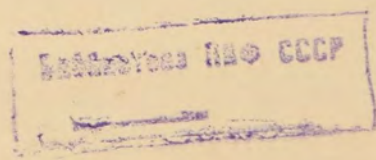

ТУЛА.

Типографія Губернскаго Правленія. Телефонъ № 199.
1902.

✓



Печатано по распоряженію Господина Тульскаго Губернатора.

80851

ОБЗОРЪ

ТУЛЬСКОЙ ГУБЕРНІИ

ЗА 1901 ГОДЪ.

.....

I. Естественныя и производительныя силы губерніи и экономическая дѣятельность населенія.

Площадь губерніи и ея населеніе. Тульская губернія, расположенная въ центральной полосѣ земледѣльческой Россіи, лежитъ между 53° и 55° сѣв. шир. и 54° и 57° вост. долг. и граничитъ: на сѣверѣ съ Московскою губерніею, на востокѣ съ Рязанскою, на югѣ и юго-западѣ съ Орловскою и Тамбовскою, на западѣ и сѣверо-западѣ съ Калужскою. Пространство губерніи исчисляется въ 27205 кв. верстъ; губернія раздѣляется на 12 уѣздовъ, изъ коихъ наибольшимъ по величинѣ уѣздомъ считается Ефремовскій (3624 кв. в.) и наименьшимъ — Бѣлевскій (1533 кв. в.). Поверхность въ общемъ ровная и только частью холмистая.

Почва губерніи крайне разнообразна и составляетъ переходъ отъ черноземныхъ почвъ сѣверныхъ губерній къ черноземнымъ почвамъ южныхъ губерній, почему на сѣверѣ преобладаетъ песчаная и супесчаная почва, въ центрѣ — глинистая и суглинистая и на югѣ — черноземная. Въ Тульскомъ уѣздѣ почва преимущественно суглинистая; въ Алексинскомъ — въ большей части суглинистая, песчаная и только частью черноземная; въ Каширскомъ — преобладаетъ глинистая почва, по теченію же рѣки Оки пролегаетъ песчаный слой и только въ низменныхъ и ровныхъ мѣстахъ встрѣчается неглубокій черноземъ; въ Веневскомъ — почва большею частью глинистая, частью черноземная; въ Елифанскомъ, Богородицкомъ и Ефремовскомъ уѣздахъ — почва преимущественно черноземная; въ Новосильскомъ — грунтъ земли въ большей части черноземный и только частью суглинистый, въ юго-восточной и южной частяхъ уѣзда залегаетъ въ незначительномъ количествѣ торфъ; въ Черскомъ — западная часть уѣзда имѣетъ почву суглинистую и песчаную, восточная же часть уѣзда исключительно черноземная; въ Крапивенскомъ — на сѣверѣ преимущественно суглинокъ, на югѣ — черноземъ; въ Одоевскомъ — почва суглинистая, мѣстами черноземъ и изрѣдка песчаная и въ Бѣлевскомъ — въ одной части (западной) почва песчаная и частью глинистая, въ другой (средней) — сѣровато-иловатая и третьей (восточной) — черноземная.

Рѣки въ губерніи принадлежатъ къ системамъ Дона и Оки. Изъ нихъ особаго вниманія заслуживаетъ р. Ока, какъ протекающая въ предѣлахъ губерніи по западной и сѣверной границѣ на протяженіи 220 верстъ; она принимаетъ въ себя притоки: въ Бѣлевскомъ уѣздѣ — Исту, Вырку, Рухъ, въ

Алексинскомъ—Скнигу, Вашану и Каширскомъ—Безпуту, Васаму и др; всѣ эти притоки не велики и особеннаго значенія для губерніи не имѣютъ. Кромѣ Оки протекаютъ еще Красивая Мечъ (въ Ефремовскомъ и Богородицкомъ уѣзд.), Донъ (въ Епифанскомъ уѣзд.), Осетръ (въ Веневскомъ уѣзд.), Упа (въ Богородицкомъ, Крапивенскомъ, Тульскомъ, Алексинскомъ и Одоевскомъ уѣзд.), Зуша (въ Новосильскомъ уѣзд.), Чернь (въ Чернскомъ уѣзд.) и нѣкоторыя другія незначительныя рѣки. Всѣ вышепоименованныя рѣки, за исключеніемъ Оки, несудоходны.

Изъ озеръ можно отмѣтить Иванъ-Озеро (на границѣ Веневского и Епифанскаго уѣзд.), изъ котораго берутъ начало р.р. Донъ и Шать; затѣмъ Шиловское (въ Веневскомъ уѣзд.) и Жуель (въ Бѣлевскомъ уѣздѣ); другія озера, которыхъ вообще немного, весьма незначительны. Болотъ въ губерніи также немного и они расположены, главнымъ образомъ, въ Богородицкомъ и Епифанскомъ уѣздахъ и по берегамъ рѣкъ.

Вѣд. № 1. Число жителей въ Тульской губерніи къ 1 января 1902 г. равнялось 1686532 д. обоого пола, въ томъ числѣ 841844 д. м. п. и 844688 д. ж. и., изъ нихъ 1515374 д. приходится на сельское населеніе и 171158 д. на городское.

Плотность населенія опредѣляется въ среднемъ въ 62 д. на квадратную версту, при чемъ эта плотность колеблется отъ 49 д. на квадратную версту въ Ефремовскомъ и Чернскомъ уѣздахъ до 73 въ Епифанскомъ (въ Тульскомъ уѣздѣ на одну квадратную версту, считая населеніе губернскаго города, приходится 103 д. обоого пола).

Вѣд. № 2. Естественный приростъ населенія въ отчетномъ году равнялся 26046 д. обоого пола, изъ нихъ 1809 д. приходилось на города и 24237 д. на уѣзды; сравнительно съ предшествовавшимъ годомъ приростъ населенія увеличился на 5435 д. Убыль, самая незначительная, наблюдается только въ городахъ Каширь (—5), Епифани (—12) и Крапивѣ (—30), во всѣхъ же остальныхъ уѣздахъ какъ среди городского населенія, такъ и среди сельскаго замѣчается болѣе или менѣе значительная прибыль, особенно по Богородицкому уѣзду (+4091).

Родилось въ отчетномъ году 84305 чел., менѣе 1900 г. на 494 д.; изъ нихъ законнорожденныхъ было 83216 чел. и незаконнорожденныхъ 1089 чел. или 1,3⁰/₁₀₀.

Умерло въ томъ же году—58259 д. обоого пола, менѣе 1900 г. на 5929 д.

Браковъ было заключено 13982; на 1521 бракъ менѣе, чѣмъ въ предшествовавшемъ году.

Въ среднемъ по губерніи одинъ родившійся приходится на 20 д. населенія, одинъ умершій—на 29 д. и одинъ бракосочетавшійся—на 121 д.

Населеніе Тульской губерніи состоитъ почти исключительно изъ великоруссовъ и лишь около 0,22⁰/₁₀₀ приходится на лица другихъ національностей.

По вѣроисповѣданію большая часть населенія губерніи принадлежитъ къ православной церкви; раскольниковъ различныхъ сектъ насчитывается 2754 чел. и лицъ другихъ вѣроисповѣданій—1579.

Главную массу жителей составляютъ крестьяне—до 83,6⁰/₁₀₀ всего населенія губерніи, слѣдующее мѣсто занимаютъ городскія сословія—до 8,3⁰/₁₀₀, затѣмъ военныя сословія—до 6,5⁰/₁₀₀, дворяне—до 0,7⁰/₁₀₀, духовенство—до 0,6⁰/₁₀₀ и наконецъ инородцевъ всѣхъ сословій, иностранныхъ подданныхъ и лицъ, не принадлежащихъ къ вышепоказаннымъ разрядамъ,—до 0,3⁰/₁₀₀; дворянъ болѣе всего въ Тульскомъ уѣздѣ, благодаря значительному числу таковыхъ въ губернскомъ городѣ (3118), менѣе всего въ Бѣлевскомъ (303 чел.).

Ремесленниковъ, живущихъ въ городахъ губерніи, въ 1901 г. было 27188; изъ нихъ 17720 мастеровъ, 6443 рабочихъ и 3025 учениковъ.

Земледѣліе. Вид. № 3, 4, 5, 6 и 7. Главное занятіе населенія составляет земледѣліе; отхожіе промыслы являются необходимымъ подспорьемъ въ домашнемъ быту, особенно въ уѣздахъ съ худшимъ качествомъ почвы; на ряду съ отхожими болѣе или менѣе развиты кустарные промыслы, преимущественно въ мѣстностяхъ, прилегающихъ къ губернскому городу, и селеніяхъ, расположенныхъ около казенныхъ лѣсовъ; въ уѣздахъ черноземныхъ земледѣліе составляетъ почти исключительный промыселъ.

Подъ хлѣбопашество обращено около $\frac{3}{4}$ общаго количества земель; подъ лѣсами числится до 227 тысячъ десятинъ и подъ лугами -- съ небольшимъ 173 тысячи десятинъ; неудобной земли сравнительно немного и она составляетъ лишь 3% всего количества земель Тульской губерніи.

Въ сельскомъ хозяйствѣ преобладаетъ трехпольный сѣвооборотъ, и только въ нѣкоторыхъ помѣщичьихъ хозяйствахъ наблюдается переходъ къ многопольной системѣ. Посѣвная площадь озимыхъ и яровыхъ хлѣбовъ въ 1901 г. равнялась 1191728 дес..

Зима 1900/1901 года отличалась обиліемъ осадковъ, образовавшихъ довольно толстый и, вмѣстѣ съ тѣмъ, ровный снѣговой покровъ; рѣзкихъ колебаній температуры не замѣчалось: морозы рѣдко превышали 20° К, оттепелей же почти не было. При такихъ благоприятныхъ условіяхъ озимые посѣвы, за немногими исключеніями, вышли изъ подъ снѣга въ удовлетворительномъ видѣ. Въ первыхъ числахъ мая 1901 года стояла очень дождливая и холодная погода, во второй половинѣ мѣсяца -- сухая и жаркая погода, продолжавшаяся до 15 іюня; затѣмъ наступилъ дождливый періодъ, длившійся около 2-хъ недѣль. Іюль прошелъ при чрезвычайно сильныхъ жарахъ, дожди выпали лишь въ двадцатыхъ числахъ и при томъ столь незначительные, что едва промочили почву. Августъ въ отношеніи температуры и осадковъ раздѣлился на два періода: въ началѣ продолжалась сушь и стояли сильные жары, съ половины до конца мѣсяца шли непрерывные дожди при холодахъ, доходившихъ по ночамъ до легкихъ морозовъ. Лѣто 1901 г отличалось обиліемъ сильныхъ градобитій, особенно въ южной части губерніи, при чемъ населеніемъ, преимущественно крестьянскимъ, понесены громадныя убытки. Исключительно выдающіяся градобитія произошли 16, 17, 22 и 23 мая, затѣмъ 5, 6, 8, 9, 16, 19 и 27 іюня и наконецъ 16 іюля, причинившіе небывалое опустошеніе въ поляхъ. Всего выбито градомъ 20203 дес. хлѣбныхъ посѣвовъ на сумму 502057 руб

Число выбитыхъ градомъ десятинъ распределяется по уѣздамъ губерніи въ слѣдующемъ порядкѣ:

	Убытокъ въ руб- ляхъ.	Число десятинъ выбитаго хлѣба.
Чернскій	6767 дес.	202520 р.
Ефремовскій	4151 "	94592 "
Новосильскій	2283 "	83440 "
Алексинскій	1749 "	31625 "
Тульскій	1470 "	36572 "
Богородицкій	1363 "	14245 "
Каширскій	597 "	2995 "
Крапивенскій	597 "	11850 "
Бѣлевскій.	538 "	14805 "
Ецифанскій	490 "	5175 "
Одоевскій	198 "	4240 "
Веневскій	— "	— "

Итого 20203 дес.

502057 р.

Изъ вредныхъ насѣкомыхъ появлялся червь на свекловицѣ, коноплѣ и огородныхъ овощахъ, но особо значительнаго вреда отъ него не замѣчалось.

Результаты урожая хлѣбовъ и травъ въ 1901 г. представляются въ слѣдующемъ видѣ:

Озимая рожь. Подъ озимую рожью находилось въ отчетномъ году 576445 десятинъ, болѣе предшествовавшаго года на 1494 дес.; посѣяно было 5617252 пуд. и собрано 25908924 пуд., такъ что урожай опредѣлился въ самъ 4,6, много менѣе 1900 г. (самъ 7); наилучшій урожай оказался въ Ефремовскомъ уѣздѣ (самъ 5, 2), наименьшій—въ Алексинскомъ уѣздѣ (самъ 3, 9); остатокъ ржи за посѣвомъ опредѣлился въ 20291672 пуда или по 13, 40 пуд. на одну душу сельскаго населенія.

Озимая пшеница. За исключеніемъ Каширскаго, озимая пшеница сѣялась во всѣхъ уѣздахъ; общая посѣвная площадь ея равнялась 8377 десятинъ, болѣе предшествовавшаго года на 789 дес.; посѣяно было 83006 пуд. и собрано 554506 пуд., такъ что урожай опредѣлился въ самъ 6,7 т. е. нѣсколько ниже 1900 г. (самъ 9, 4); наилучшій урожай оказался въ Тульскомъ уѣздѣ (самъ 11, 1), наименьшій—въ Алексинскомъ (самъ 3, 0); остатокъ озимой пшеницы, за посѣвомъ, опредѣлился въ 471500 пуд. или по 0,31 пуд. на одну душу населенія.

Яровая пшеница. Яровая пшеница сѣялась во всѣхъ уѣздахъ губерніи, за исключеніемъ Алексинскаго, Бѣлевскаго, Каширскаго и Одоевскаго, но въ незначительномъ количествѣ; на 544 десятинахъ, болѣе 1900 г. на 150 дес., было посѣяно 5425 пуд. и собрано 21068 пуд., такъ что урожай ея опредѣлился въ самъ 3, 9, значительно менѣе предшествовавшаго года (самъ 6, 3); лучше всего яровая пшеница уродилась въ Ефремовскомъ уѣздѣ (самъ 5, 1) и хуже всего въ Тульскомъ (самъ 1, 5); остатокъ яровой пшеницы, за посѣвомъ, опредѣлился въ 15643 пуд. или по 0,01 пуд. на одну душу населенія.

Овесъ. Подъ овсомъ въ отчетномъ году находилось 450282 десятины, болѣе предшествовавшаго года на 2103 дес.; посѣяно было 5874742 пуд. и собрано 18757730 пуд., такимъ образомъ урожай овса опредѣлился въ самъ 3, 2, нѣсколько хуже чѣмъ въ 1900 г. (самъ 4); лучше всего урожай овса былъ въ Ефремовскомъ уѣздѣ (самъ 4, 1) и хуже всего въ Алексинскомъ (самъ 1, 9); остатокъ овса, за посѣвомъ, опредѣлился въ 12882988 пуд. или по 8, 51 пуд. на одну душу населенія.

Ячмень. Подъ ячменемъ въ отчетномъ году засѣяно было 2454 десятины, менѣе предшествовавшаго года на 687 дес.; больше всего засѣяно было въ Алексинскомъ уѣздѣ (1715 дес.), затѣмъ Каширскомъ (415 дес.) и Бѣлевскомъ (150 дес.), въ остальныхъ уѣздахъ ячмень сѣялся въ самомъ незначительномъ количествѣ, въ Новосильскомъ же вовсе не сѣялся; посѣяно было 21436 пуд. и собрано 61530 пуд.; урожай опредѣлился въ Алексинскомъ самъ 2, 6, въ Каширскомъ самъ 5 и въ Бѣлевскомъ самъ 1, 2; въ среднемъ же по губерніи—въ самъ 2, 9 т. е. немного хуже предшествовавшаго года (самъ 3, 4); остатокъ за посѣвомъ опредѣлился въ 40094 пуд. или по 0,02 пуд. на одну душу населенія.

Полба. Полба сѣялась въ Тульскомъ, Алексинскомъ, Бѣлевскомъ, Веневскомъ, Ефремовскомъ и Чернскомъ уѣздахъ въ самомъ незначительномъ количествѣ; всего было подъ полбою 14 дес.; высѣяно было 112 пуд. и собрано 605 пуд. т. е. урожай опредѣлился въ самъ 5, 4.

Гречиха. Подъ гречихой въ 1901 г. было 33853 десятины, менѣе предидущаго года на 1667 дес.; посѣяно было 273597 пуд. и собрано 915175 пуд. т. е. урожай опредѣлился въ самъ 3, 3, немного выше 1900 г. (самъ 3); лучше всего гречиха уродилась въ Крапивенскомъ уѣздѣ (самъ 4, 9) и хуже всего въ Богородицкомъ и Каширскомъ (въ обоихъ уѣздахъ самъ 2, 6); оста-

токъ, за посѣвомъ опредѣлился въ 641578 пуд. или по 0,42 пуд. на одну душу населенія.

Просо. Просо, на ряду съ гречихой, занимаетъ довольно значительную площадь посѣва; на 14681 дес. (менѣе 1900 г. на 168 дес.) было посѣяно 35069 пуд. и собрано 651414 пуд. т. е. урожай опредѣлился въ самъ 18, 5, значительно лучше, чѣмъ въ предшествовавшемъ году (самъ 15, 4); въ благоприятныхъ условіяхъ находились уѣзды: Крапивенскій (самъ 23, 5), Ефремовскій (самъ 23), Новосильскій (самъ 22, 5) и Каширскій (самъ 21, 7), хуже всего просо уродилось въ Алексинскомъ уѣздѣ (самъ 10, 4); остатокъ, за посѣвомъ опредѣлился въ 616345 пуд. или по 0,41 пуд. на одну душу населенія.

Кукуруза. Кукуруза сѣялась въ Ефремовскомъ, Крапивенскомъ и Чернскомъ уѣздахъ въ чрезвычайно незначительномъ количествѣ; всего было засѣяно 13 дес.; высѣяно было 23 пуд. и собрано 1128 пуд. т. е. урожай опредѣлился въ самъ 51.

Горохъ. Подъ горохомъ въ 1901 году находилось 4687 дес., менѣе 1900 г. на 93 дес.; посѣяно было 42882 пуд. и собрано 140995 пуд. т. е. урожай опредѣлился въ самъ 3, 3, нѣсколько ниже предшествовавшего года (самъ 4, 1); лучше всего горохъ уродился въ Новосильскомъ уѣздѣ (самъ 5, 6) и хуже всего въ Епифанскомъ (самъ 1, 8); остатокъ, за посѣвомъ, опредѣлился въ 98113 пуд. или по 0, 07 пуд. на одну душу населенія.

Чечевица. Чечевица, какъ и горохъ, сѣется во всѣхъ уѣздахъ губерніи и занимала въ отчетномъ году площадь въ 23237 десятинъ, менѣе 1900 г. на 1088 дес.; высѣяно было 217053 пуд. и собрано 752358 пуд. т. е. урожай опредѣлился въ самъ 3, 5, нѣсколько лучше предшествовавшего года (самъ 3, 2); наилучшій урожай былъ въ Ефремовскомъ уѣздѣ (самъ 4, 2) и наихудшій въ Алексинскомъ, Бѣлевскомъ и Одоевскомъ (во всѣхъ трехъ—самъ 3, 1); остатокъ, за посѣвомъ, опредѣлился въ 535305 пуд. или по 0,35 пуд. на одну душу населенія.

Картофель. Подъ картофелемъ въ отчетномъ году находилось 77141 десятина, болѣе 1900 г. на 1659 дес.; на этой площади посажено было 7781938 пуд. и собрано 34396223 пуд. т. е. урожай картофеля опредѣлился въ самъ 4, 4, нѣсколько больше предшествовавшего года (самъ 4); наилучшій урожай былъ въ Тульскомъ и Крапивенскомъ уѣздахъ (въ обоихъ—самъ 5) и наихудшій въ Епифанскомъ (самъ 3, 8); остатокъ, за посѣвомъ, опредѣлился въ 26614285 пуд. или по 17,58 пуд. на одну душу населенія.

Свекловица. Свекловица выращивалась исключительно въ Богородицкомъ уѣздѣ вблизи сахарнаго завода; всего было засѣяно 1030 дес., съ которыхъ собрано 63584 берковцевъ, болѣе 1900 г. на 20973 берк.; изъ этого количества на свекло-сахарный заводъ поступило 63500 берк.

Ленъ. Ленъ сѣется во всѣхъ уѣздахъ губерніи, но сравнительно въ меньшемъ количествѣ— всего съ 5234 десятинъ (болѣе предшествовавшего года на 19 дес.) собрано 74560 пуд. сѣмянъ и 56613 пуд. волокна.

Конопля. Значительно большую площадь посѣва, чѣмъ ленъ, занимаетъ конопля, которой въ отчетномъ году было засѣяно 23366 десятинъ, болѣе предшествовавшего года на 28 дес.; всего собрано 559477 пуд. сѣмянъ и 377262 пуд. волокна.

Табакъ. Табаководство въ смыслѣ разведенія и культуры табаку-махорки въ отчетномъ году такъ же, какъ и въ прежніе годы, сосредоточивалось, главнымъ образомъ, въ районѣ г. Епифани и Епифанскаго уѣзда, гдѣ отрасль эта съ давнихъ поръ составляетъ установившійся промыселъ. Посадка листового табаку-махорки въ этой мѣстности производилась жителями какъ для собственнаго потребленія, такъ и для сбыта и вывоза на фабрики и въ склады другихъ губерній. Въ остальныхъ уѣздахъ Тульской губерніи, не исключая даже и Ефремовскаго, экспортирующаго небольшое

количество листовой махорки за предѣлы губерніи, большинство табачныхъ плантацій въ отдѣльныхъ участкахъ, весьма незначительныхъ по своему размѣру, принадлежатъ крестьянамъ, которые сѣютъ табакъ преимущественно для домашняго потребленія или же для сельско-хозяйственныхъ надобностей. Общее число плантацій въ губерніи, культивируемыхъ въ одномъ городѣ и 54 селеніяхъ, равнялось въ отчетномъ году 851, менѣе предшествовавшаго года на 515 плантацій; общая площадь посѣва табаку занимала 74 дес. 1220 кв. саж., противъ 1900 г. менѣе на 12 дес. 68½ кв. саж.; сборъ табаку выразился въ суммѣ 4580 пуд. 32 ф. и далъ уменьшеніе сравнительно съ предыдущимъ годомъ на 1599 пуд. 18 ф.

Изъ кормовыхъ травъ въ отчетномъ году сѣялись клеверъ, вика, люцерна, тимофеевка и нѣкоторые другіе травы, изъ коихъ клеверъ и вика сѣялись во всѣхъ уѣздахъ губерніи, люцерна—въ Богородицкомъ, Бѣлевскомъ, Веневскомъ, Епифанскомъ, Ефремовскомъ, Новосильскомъ и Чернскомъ уѣздахъ, тимофеевка—въ Тульскомъ, Богородицкомъ, Бѣлевскомъ, Веневскомъ, Ефремовскомъ, Новосильскомъ, Одоевскомъ и Чернскомъ уѣздахъ и другія травы на самой незначительной площади (581 дес.)—въ Тульскомъ, Веневскомъ, Епифанскомъ, Ефремовскомъ, Крапивенскомъ, Новосильскомъ и Чернскомъ уѣздахъ. Клеверу собрано съ 9537 дес. 1292390 пуд., вики—съ 3639 дес. 249353 пуд., люцерны—съ 421 дес. 89942 пуд. и тимофеевки—съ 789 дес. 99334 пуд.

Сѣно. Урожай сѣна въ отчетномъ году опредѣлился въ 14211751 пуд. (менѣе предшествовавшаго года на 8923723 пуд.), при чемъ съ 37353 дес. заливныхъ луговъ получено 4975587 пуд. или по 133,2 пуд. съ каждой десятины и съ 135725 дес. незаливныхъ луговъ—9236164 пуд. или 68,1 пуд. съ десятины. Въ общемъ лучше всего сѣно уродилось въ Одоевскомъ уѣздѣ (113,7 пуд. съ десятины) и хуже всего въ Чернскомъ (57,4 пуд. съ десятины).

Торговля. Въ отчетномъ году Тульской Казенною Палатою выдано было 13636 промысловыхъ свидѣтельствъ и билетовъ, болѣе предшествовавшаго года на 726 документовъ; въ томъ числѣ выдано:

	Въ 1901 г.	Въ 1900 г.	+ болѣе. — менѣе.
По Тульскому уѣзду	4502	4124	+ 379
„ Алексинскому „	715	693	+ 22
„ Каширскому „	488	465	+ 23
„ Веневскому „	912	863	+ 49
„ Епифанскому „	641	581	+ 60
„ Богородицкому „	1165	1368	— 203
„ Ефремовскому „	1351	1179	+ 172
„ Новосильскому „	742	649	+ 93
„ Чернскому „	446	463	— 17
„ Крапивенскому „	1123	1136	— 13
„ Одоевскому „	550	506	+ 44
„ Бѣлевскому „	1001	884	+ 117
Всего	13636	12910	+ 726

Въд. № 8. Внутренняя торговля производилась на 100 ярмаркахъ; въ отчетномъ году привезено было товаровъ на 2104599 руб., болѣе 1900 г на 202473 руб., и продано на 1260027 руб. или около 60%, болѣе предыдущаго года на 100941 руб. Главными предметами внутренней торговли были хлѣбные продукты, скотъ, лѣсъ, огородныя овощи, издѣлія кустарной промышленности и нѣкоторые другіе предметы.

Рѣчная пристань на р. Окѣ существуетъ лишь въ гор. Бѣлевѣ; движеніе грузовъ по этой рѣкѣ бываетъ почти исключительно въ періодъ весенняго разлива, въ остальное же время, вслѣдствіе обмеленія рѣки, водной путь не имѣетъ почти никакого значенія для торговли. На Бѣлевскую пристань въ отчетномъ году доставлено и разгружено 6 судовъ съ грузомъ въ 12213 пуд. на сумму 4024 руб.; отправлено же съ пристани 16 судовъ съ грузомъ въ 5745 пуд. на сумму 6505 руб. Такимъ образомъ сравнительно съ 1900 г. прибыло судовъ на одно болѣе съ грузомъ на 25664 пуд. менѣе и цѣнностью на 1250 руб. менѣе и отправлено на одно судно болѣе съ грузомъ на 142455 пуд. менѣе и цѣнностью на 11020 руб. менѣе. Такое уменьшеніе груза на Бѣлевской пристани объясняется проведеніемъ черезъ г. Бѣлевъ Данково-Смоленской линіи Рязанско-Уральской желѣзной дороги.

Вид. № 9. Въ отчетномъ году съ 59 станцій Московско-Курской, Сызрано-Вяземской и Орловско-Грязской желѣзныхъ дорогъ и Данково-Смоленской и Павелець-Московской линій Рязанско-Уральской желѣзной дороги, находящихся въ предѣлахъ Тульской губерніи, отправлено разныхъ грузовъ 49055222 пуд., изъ коихъ хлѣбныхъ 26764248 пуд. и остальныхъ 22290974 пуд. Главная масса грузовъ падаетъ на Сызрано-Вяземскую жел. дор. (21717976 пуд.), затѣмъ грузы по остальнымъ желѣзнымъ дорогамъ распределены въ слѣдующемъ порядкѣ: по Московско-Курской жел. дор. (17697562 пуд.), по Данково-Смоленской линіи (3795325 пуд.), по Орловско-Грязской жел. дор. (3098359 пуд.) и по Павелець-Московской линіи (2746000 пуд.). Сравнительно съ предшествующимъ годомъ наблюдается уменьшеніе количества грузовъ какъ хлѣбныхъ, такъ и остальныхъ по Сызрано-Вяземской жел. дор. (на 6445216 пуд.) и по Московско-Курской жел. дор. (на 5433178 пуд.) и незначительное увеличеніе тѣхъ же грузовъ по Орловско-Грязской жел. дор. (на 67369 пуд.). По количеству отправленныхъ вообще грузовъ на первомъ мѣстѣ стоятъ станціи: Ефремовъ (4379639 пуд.), Оболенское (3478448 пуд.), Ясенки (3151457 пуд.), Тула Московско-Курской ж. д. (2759004 пуд.) и Сергіево II (2175292 пуд.), при чемъ главную массу грузовъ первой и пятой станцій составляетъ хлѣбъ, второй и третьей—каменный уголь, желѣзная руда и чугуны и четвертой—издѣлія заводской, фабричной и другой промышленности. За ними слѣдуютъ станціи: Сергіево I (1984549 пуд.), Пеньково (1976885 пуд.), Обидимо (1886202 пуд.), Козловка-Засѣка (1802251 пуд.), Елифанъ (1507600 пуд.), Богородицкъ (1448976 пуд.), Тула Сызрано-Вяземской ж. д. (1389767 пуд.), Вобричь-Донской (1322252 пуд.), Узловая (1277988 пуд.), Тѣварково (1169318 пуд.), Куркино (1107630 пуд.) и Хомутово (1052173 пуд.), при чемъ съ первой, второй, пятой, шестой, девятой, одиннадцатой и двѣнадцатой станцій отправлены, главнымъ образомъ, хлѣбные грузы, а съ другихъ—каменный уголь, желѣзная руда, чугуны и издѣлія заводской, фабричной и другой промышленности. Съ каждой же изъ остальныхъ станцій грузовъ отправлено менѣе одного милліона пудовъ и менѣе всего со станціи Волово Сызрано-Вяземской ж. д. (160 пуд.).

Кредитныя учрежденія. Въ Тульской губерніи въ отчетномъ году дѣйствовали 11 кредитныхъ учреждений: Отдѣленіе Государственнаго Банка въ Тулѣ, Отдѣленіе Московскаго Международнаго Банка въ Тулѣ и такое же въ Ефремовѣ, Отдѣленіе Московскаго Учетнаго Банка въ Тулѣ, Торговый Домъ Бр. Волковыхъ и Торговый Домъ В. Н. Соколова въ Тулѣ и четыре общественныхъ городскихъ банка—Веневскій, Новосильскій Крапивенскій и Бѣлевскій.

Изъ городскихъ общественныхъ банковъ по числу произведенныхъ банковыхъ оборотовъ первое мѣсто занимаетъ Веневскій (1150 тыс. р.), затѣмъ Бѣлевскій (791 тыс. р.), далѣе Крапивенскій (597 тыс. р.) и наконецъ Новосильскій (382 тыс. р.). Во всѣхъ четырехъ банкахъ въ отчетномъ году было вкладовъ на 601572 р. 73 к., изъ коихъ взято 108404 р. 62 к. и къ

1 января 1902 г. вкладовъ осталось на 493168 р. 11 к. Рексельные обороты этихъ же банковъ выразились въ слѣдующихъ цифрахъ:

Уплатено по векселямъ:

	Въ 1901 г.	Въ 1900 г.	+ болѣе.
	в ъ р у б л я х ъ .		— менѣе.
По Веневскому	450089	465124	— 15035
„ Бѣлевскому	255444	268776	— 13332
„ Крапивенскому	200065	176676	+ 23389
„ Новосильскому	168910	163547	+ 5363
<hr/>			
Итого	1074508	1074123	+ 385

Такимъ образомъ вексельные обороты, сравнительно съ 1900 г., увеличились на незначительную сумму въ 385 р.

Въ Тульской губерніи имѣется 10 ссудо-сберегательныхъ товариществъ, изъ нихъ четыре въ Тульскомъ уѣздѣ (изъ коихъ два въ отчетномъ году не дѣйствовали), одно въ Алексинскомъ, два въ Каширскомъ, одно въ Веневскомъ и два въ Одоевскомъ; общее число членовъ дѣйствовавшихъ 8 товариществъ равнялось 1963 (менѣе предшествовавшаго года на 11 членовъ).

Во всѣхъ 8 товариществахъ въ отчетномъ году было въ приходѣ 259736 р. 10 к., изъ нихъ израсходовано 186393 р. 19 к. и къ 1 января 1902 г. оставалось 73342 р. 91 к., въ томъ числѣ находилось въ ссудахъ 63668 р. 19 к. и на лицо 9674 р. 72 к.; наибольшая наличность приходится на Севрюковское товарищество Тульского уѣзда (4138 р. 56 к.) и Толстовское Веневского уѣзда (1755 р. 94 к.), наличность же большинства остальныхъ товариществъ была сравнительно не велика.

Цѣны на хлѣбъ и рабочія руки. *Вид. № 10.* Средняя цѣна четверги ржи въ отчетномъ году равнялась 4 руб. 86 коп. (болѣе предшествовавшаго года на 60 коп.) и овса—3 р. 57 коп. (болѣе 1900 г. на 66 коп.).

Наивысшая цѣна ржи въ отчетномъ году была въ сентябрѣ мѣсяцѣ (въ среднемъ 5 р. 33 коп. четверть); цѣна эта колебалась отъ 3 р. 96 коп. въ Тульскомъ уѣздѣ и до 6 р. 90 коп. въ Бѣлевскомъ. Дешевле всего рожь продавалась въ январѣ мѣсяцѣ (въ среднемъ 4 р. 43 коп. четверть); цѣна эта колебалась отъ 3 р. 90 коп. въ Тульскомъ уѣздѣ и до 4 р. 95 коп. въ Каширскомъ.

Наивысшая цѣна овса приходилась на декабрь мѣсяцѣ (въ среднемъ 4 р. 31 коп. четверть) съ колебаніемъ отъ 2 р. 85 коп. въ Тульскомъ уѣздѣ и до 4 р. 95 коп. въ Чернскомъ.

Сѣно въ отчетномъ году также нѣсколько повысилось въ цѣнѣ (въ среднемъ на 3 коп. на пуд.); наивысшая цѣна (въ среднемъ 36 коп.) приходилась на ноябрь мѣсяцѣ и нисшая—на январь, февраль и мартъ (27 коп.). Въ нѣкоторыхъ уѣздахъ, какъ то Каширскомъ, Веневскомъ, Чернскомъ, Одоевскомъ и Бѣлевскомъ, цѣна сѣна доходила до 20 коп. за пудъ, такъ что по губерніи колебанія въ стоимости его были весьма значительны и сильно отклонялись отъ средней цѣны.

Вид. № 11. Цѣны на рабочія руки въ отчетномъ году стояли съ слабымъ пониженіемъ противъ предшествовавшаго года; въ среднемъ годовая плата (на содержаніи нанIMATEЛЯ) работнику понизилась на 3 р. (равняясь 68 руб.), работницѣ повысилась на 1 р. (=39 р.); плата въ лѣто работнику понизилась на 1 р. (=44 р.), работницѣ—на 2 р. (=26 р.); дневная плата (на содержаніи нанимающагося) для работника осталась та-же (63 коп.), а

работницѣ понизилась на 2 коп. (=35 коп.), и наконецъ плата за обработку одной десятины земли повысилась на 2 коп. (=7 р.).

Отхожія промыслы и дѣйствія Отдѣленія Крестьянскаго Поземельнаго Банка. *Въд. № 12.* Хотя хлѣбопашество составляетъ главное занятіе населенія губерніи, тѣмъ не менѣе довольно значительная часть крестьянскаго населенія уходитъ на заработки въ другія мѣста; въ отчетномъ году ушло на промыслы 243561 чел. или 17,3% постоянного сельскаго населенія уѣздовъ, сравнительно съ предшествовавшимъ годомъ общее число ушедшихъ на заработки увеличилось на 18760 чел.; наибольшій % отходящихъ на промыслы приходится на Каширскій уѣздъ—37,2%, другіе уѣзды располагаются въ слѣдующемъ порядкѣ: Веневскій—24,3%, Алексинскій—22,3%, Епифанскій—16,4%, Бѣлевскій—15,7%, Одоевскій—14,8%, Тульскій—14,6%, Крапивенскій—14,2%, Богородицкій—13,5%, Чернскій—12,8%, Новосильскій—11,4% и Ефремовскій—8,1%.

На общее число ушедшихъ на заработки приходится мужчинъ—171596 чел. (болѣе 1900 г. на 11279 чел.) и женщинъ—71965 чел. (болѣе 1900 г. на 7481 чел.).

Въ теченіи пятнадцати лѣтъ со дня открытія дѣйствій Отдѣленія Крестьянскаго Поземельнаго Банка по 1 января 1902 г. поступило сдѣлокъ по покупкѣ земель крестьянами при содѣйствіи Банка—727, въ томъ числѣ отъ сельскихъ обществъ—167, товариществъ—490 и отдѣльных домохозяевъ—70; выдано же совѣтомъ Банка ссудъ по 543 сдѣлкамъ; общее количество купленной земли равнялось 54557 дес.; число же душъ, приобрьвшихъ землю,—45697, на каждую душу приходится земли отъ 2156 кв. саж. до 1 дес. 1462 кв. саж. Стоимость купленной земли равнялась 5707371 р. 30 коп., изъ коихъ 4663582 руб. было выдано крестьянамъ въ ссуду и 1043789 руб. 30 коп. составляли собственную доплату покупателей; цѣна одной десятины колебалась отъ 46 руб. въ Каширскомъ уѣздѣ до 139 руб. въ Новосильскомъ. За послѣдніе годы дѣятельность Отдѣленія Банка все болѣе увеличивается, что можно видѣть изъ нижеслѣдующихъ данныхъ:

Въ 1897 г. крестьянами приобрьтено	3075 дес.
„ 1898 г. „ „ „ „ „	6958 „
„ 1899 г. „ „ „ „ „	7909 „
„ 1900 г. „ „ „ „ „	9212 „
„ 1901 г. „ „ „ „ „	12374 „

Общее число душъ, приобрьвшихъ землю, распредѣляется по уѣздамъ слѣдующимъ образомъ:

Въ Новосильскомъ	8338
„ Чернскомъ	6792
„ Тульскомъ	6559
„ Одоевскомъ	5695
„ Ефремовскомъ	3493
„ Епифанскомъ	2688
„ Веневскомъ	2425
„ Крапивенскомъ	2100
„ Бѣлевскомъ	2086
„ Богородицкомъ	2082
„ Каширскомъ	1810
„ Алексинскомъ	1629

Итого 45697

Скотоводство. *Въд. № 13.* Общая численность скота въ отчетномъ году равнялась 1573721 голов., изъ коихъ 14858 шт. было въ городахъ и 1558863 шт. въ уѣздахъ; сравнительно съ предшествовавшимъ годомъ количество скота увеличилось на 56586 голов.

Въ общемъ числѣ скота было:

	Въ 1901 г.	Въ 1900 г.	+ болѣе. — менѣе.
лошадей	330468	339487	— 9019
рогатаго скота	244392	236486	+ 7906
овець	887025	824925	+ 62100
свиней	110748	115602	— 4854
козь	1068	622	+ 446
верблюдовъ, лошаковъ, оленей, ословъ и муловъ	20	13	+ 7
<hr/>			
Всего	1573721	1517135	+ 56586

Фабричная и заводская промышленность. *Въд. № 14.* Въ отчетномъ году въ Тульской губерніи дѣйствовало 1380 заводовъ, фабрикъ и ремесленныхъ заведеній, на которыхъ работало 22314 рабочихъ и мастеровъ; сумма производства равнялась 20264097 руб. 63 коп.

Изъ отдѣльныхъ фабрикъ и заводовъ, по числу занятыхъ въ немъ лицъ, наиболѣе значительны: въ г. Тульѣ—ИМПЕРАТОРСКІЙ Тульский Оружейный заводъ, на которомъ работаетъ до 5000 чел.; заводъ Общества Тульскихъ мѣдно-прокатныхъ и патронныхъ заводовъ съ 1748 раб., сахаро-рафинадный заводъ бр. Терещенко съ 700 раб., механический и сталелитейный заводъ Бельгійскаго Анонимнаго Общества „Тульскія мастерскія“ съ 540 раб., скобяная фабрика купца М. В. Теплова съ 150 раб. и затѣмъ самоварныя фабрики: товарищества паслѣдниковъ В. С. Баташева съ 69 раб., дворянъ братьевъ А. С. и Н. С. Баташевыхъ съ 292 раб., потом. поч. гражд. Н. И. Баташева съ 120 раб., купца Н. А. Воронцова съ 115 раб. и купеч. сына Э. Р. Тейле съ 108 раб.; въ Тульскомъ уѣздѣ—чугунно-литейный заводъ Анонимнаго Общества Тульскихъ желѣзно-прокатныхъ заводовъ съ 200 раб.; въ Каширскомъ уѣздѣ—бумага-ткацкая фабрика торговаго дома паслѣдниковъ Е. С. Карякиной съ 350 раб.; въ Богородицкомъ уѣздѣ—свеклосахарный заводъ граф. В. А., П. А. и Л. А. Бобринскихъ съ 303 раб. и крахмально-паточный заводъ граф. А. А. и Л. А. Бобринскихъ съ 130 раб.; въ Одоевскомъ уѣздѣ—чугунно-плавильный заводъ г.г. Мосоловыхъ съ 200 раб. На остальныхъ же фабрикахъ и заводахъ рабочихъ держатъ менѣе 100 человѣкъ.

Въ теченіе 1901 г. въ Тульской губерніи производили винокурение 44 винокуренныхъ завода, болѣе предшествовавшаго года на 2 завода. На всѣхъ дѣйствовавшихъ заводахъ въ отчетномъ году было выкурено спирта 2870133,8 ведръ по расчету въ 40%, менѣе предшествовавшаго года на 529666,6 ведра; причиною уменьшенія выкурки въ отчетномъ году былъ плохой урожай картофеля и невыгодность винокурения для мѣстныхъ заводчиковъ при существовавшихъ цѣнахъ на спиртъ, большая часть котораго сбывалась для надобностей казенной продажи питей. Главнымъ матеріаломъ для винокурения такъ-же, какъ и въ предыдущіе годы, служилъ картофель, котораго употреблено было 2526654 пуда, менѣе сравнительно съ предыдущимъ годомъ на 1750255 пуд.; количество же употребленныхъ на винокурение хлѣбныхъ припасовъ увеличилось (такъ ржи зерномъ въ 1901 г. перекурено 1369959 пуд. противъ 1098503½ пуд. въ 1900 г.). За весьма малымъ исключеніемъ винокуренные заводы губерніи принадлежатъ къ типу сельско-хо-

звѣстныхъ и находятся въ имѣніяхъ съ болѣе или менѣе значительнымъ количествомъ пахатной земли. Получаемые при винокурениі отбросы въ видѣ барды, количество которой въ 1901 г. выразилось въ 16651300 ведръ, обыкновенно утилизируются въ хозяйствахъ на кормъ скоту и только въ рѣдкихъ случаяхъ употреблялись на удобреніе полей.

Водочныхъ заводовъ въ первой половинѣ отчетнаго года дѣйствовало пять, изъ числа которыхъ 4 производили очистку вица и спирта холоднымъ и горячимъ способомъ совмѣстно съ выдѣлкою водочныхъ издѣлій, а одинъ производилъ только очистку вина холоднымъ способомъ. Съ введеніемъ же казенной продажи питей во второй половинѣ года изъ числа означенныхъ заводовъ остался только одинъ заводъ Т-ва Бр. Тимофеевскихъ въ г. Крапивнѣ, который продолжалъ выдѣлку водочныхъ издѣлій только высшаго качества изъ казеннаго спирта и вина; этотъ заводъ какъ и прежде, былъ самымъ крупнымъ по размѣрамъ своего производства. Общее количество выдѣланныхъ на всѣхъ заводахъ водочныхъ издѣлій составляло въ отчетномъ году 8714,54 ведра, менѣе по сравненію съ предшествовавшимъ годомъ на 14555,08 ведра; такое значительное сокращеніе водочнаго производства объясняется введеніемъ казенной продажи питей, при существованіи которой допускаются къ продажѣ водочныя издѣлія только высшихъ сортовъ. Кромѣ водочныхъ заводовъ горячую очистку спирта или такъ называемую ректификацію спирта производили въ отчетномъ году 10 заводовъ, изъ которыхъ одинъ производилъ ректификацію спирта только собственной выкурки, два завода ректификовали спиртъ какъ своей собственной выкурки, такъ и казенной, а остальные 7 заводовъ производили ректификацію спирта исключительно казеннаго по особымъ заключеннымъ договорамъ. Приобрѣтаемый казною сырой спиртъ сдавался на означенные заводы и уже отректификованный отправлялся въ казенные винные склады Тульской и Московской губерній для приготовленія вина, при чемъ при приѣмѣ этого спирта производились испытанія чистоты спирта и спиртъ, неудовлетворяющій установленнымъ требованіямъ, подвергался вторичной ректификаціи. Въ виду того, что казенное вино готовится исключительно изъ ректификованнаго спирта и что поэтому весь закупаемый казеннымъ управленіемъ сырой спиртъ подвергается горячей очисткѣ, въ отчетномъ году увеличилось какъ число ректификаціонныхъ заводовъ, возникшихъ именно благодаря заказамъ казны, такъ и производительность ихъ.

Оптовая торговля хлѣбнымъ виномъ и спиртомъ производилась въ первой половинѣ отчетнаго года изъ подваловъ 44 винокуренныхъ заводовъ, 5 водочныхъ заводовъ и 22 оптовыхъ складовъ, а раздробительная—изъ 1287 постоянныхъ заведеній и 15 временныхъ, а всего изъ 1302 заведеній. Во второй же половинѣ года продажа вина производилась изъ 446 казенныхъ винныхъ лавокъ и 127 частныхъ заведеній, которымъ по особымъ разрѣшеніямъ дозволена продажа казеннаго вина; всѣ эти мѣста продажи вина снабжались казеннымъ виномъ изъ казенныхъ винныхъ складовъ въ г.г. Туль, Ефремовъ и Бѣлевъ, а небольшая часть казенныхъ винныхъ лавокъ Новосильскаго уѣзда—изъ Орловскаго казеннаго виннаго склада. Необходимое количество спирта для приготовленія казеннаго вина приобреталось или отъ мѣстныхъ винокуренныхъ заводчиковъ по назначенной Министерствомъ Финансовъ цѣнѣ 70 коп. за ведро въ 40% или съ торговъ отъ мѣстныхъ и другихъ заводчиковъ по состоявшейся на торгахъ цѣнѣ. Въ теченіи всего отчетнаго года на мѣстное потребленіе израсходовано вина 1400900 вед. въ 40%, въ томъ числѣ казеннаго во второй половинѣ года 628297 вед., слѣдовательно потребленіе вина въ отчетномъ году уменьшилось по сравненію съ предыдущимъ годомъ на 68741,6 вед.

Пиво-медовареніе въ отчетномъ году производилось на одномъ заводѣ наслѣдниковъ купца Владимірова въ г. Туль. Въ теченіи отчетнаго года

на этомъ заводѣ приготовлено пива 32250 вед., болѣе по сравненію съ предыдущимъ годомъ на 3690 вед., и меда 300 вед., менѣе сравнительно съ предшествовавшимъ годомъ на 100 вед. Увеличеніе выварки пива объясняется большимъ требованіемъ на этотъ напитокъ въ минувшемъ году вслѣдствіе жаркаго лѣта, причина же уменьшенія выварки меда-напитка объясняется тѣмъ, что напитокъ этотъ съ каждымъ годомъ вытѣсняется потребленіемъ разныхъ шипучихъ водъ ягодныхъ и фруктовыхъ и болѣе дешевыхъ сортовъ виноградныхъ вишь.

Нефтеобрабатывающихъ заводовъ въ отчетномъ году не было, исключая только одного заведенія, существовавшего въ г. Тулѣ для выдѣлки такъ называемаго гарнаго масла изъ нефтяныхъ остатковъ тяжелаго удѣльнаго вѣса и растительныхъ маслъ; всего въ этомъ заведеніи было приготовлено 2697 пуд. гарнаго масла, менѣе предшествовавшего года на 811 пуд. 30 фунт.; на приготовленіе этого количества масла было употреблено 1348 пуд. 20 фунт. нефтяныхъ продуктовъ, такимъ образомъ процентное отношеніе нефтяныхъ продуктовъ, употреблявшихся на выдѣлку освѣтительныхъ смѣсей, составляло 50% общаго вѣса смѣси.

Сахарный песокъ вырабатывался въ отчетномъ году, какъ и въ предшествовавшемъ, на одномъ Богородицкомъ заводѣ графовъ Бобринскихъ, находящемся при г. Богородицкѣ. На производство поступала свекловица исключительно мѣстной культуры, выращиваемая въ одномъ только Богородицкомъ уѣздѣ вблизи завода; въ отчетномъ году свекловицею было засѣяно 1030 десят., изъ которыхъ 754 десят. владѣльцами завода, а 276 дес. плантаторами, при чемъ собрано 63584 берковцевъ и переработано за заводѣ 63500 берковцевъ, болѣе предшествовавшего года на 22474,5 берковцевъ. Изъ собраннаго количества свекловицы было выработано бѣлаго сахарнаго песка 65168 пуд. 27 фунт., сравнительно съ предыдущимъ годомъ болѣе на 13754 пуд. 27 фунт.; сверхъ сего въ отчетномъ году получено отъ переработки вторыхъ продуктовъ, оставшихся отъ производства въ предыдущемъ году, 3540 пуд.

Рафинированіе сахара по прежнему производилось также на одномъ заводѣ, принадлежащемъ товариществу братьевъ Терещенко и находящемся въ г. Тулѣ; въ теченіи минувшаго года на заводѣ было принято для переработки 1108271 пудъ сахарнаго песка, изъ котораго вмѣстѣ съ остаткомъ непереработаннаго къ 1 января отчетнаго года песка выработано рафинада 1341842 пуда, болѣе предшествовавшего года на 123867 пуд., и патоки 20582 пуда, менѣе 1900 г. на 213 пуд.

Горнозаводская промышленность. Въ Тульской губерніи въ теченіи 1901 г. существовала какъ добывающая, такъ и обрабатывающая промышленность. Добывающая промышленность, главнымъ образомъ, выразилась въ добычѣ слѣдующихъ ископаемыхъ: каменнаго угля и попутно съ нимъ сѣрнаго колчедана и золы, желѣзныхъ рудъ и различнаго сорта строительнаго и буроваго камня.

Каменный уголь. Всѣхъ каменноугольныхъ копей за отчетный годъ было въ Тульской губерніи 7. На этихъ семи коняхъ въ 1902 г. добыто угля 7530896 пуд. (менѣе 1900 г. на 1790531 пуд.), въ томъ числѣ бурога угля (бохгета, смолистаго угля и т. п.) 2002888 пуд. и каменнаго угля 5528008 пуд., сѣрнаго же колчедана 234190 пуд (болѣе 1900 г. на 33743 пуд.); на этихъ работахъ задолжалось среднимъ числомъ въ день 852 чел. рабочихъ, въ томъ числѣ въ коняхъ 472 чел. и на поверхности 380 чел. Добытый каменный уголь употреблялся, главнымъ образомъ, на отопленіе паровозовъ Сызрано Вяземской жел. дор. и на нѣкоторыхъ заводахъ и фабрикахъ Тульской и Московской губерній.

Желѣзная руда. Въ отчетномъ году нѣкоторыя общества, а именно: Абрикосовъ и К^о, а также Ефремовское Металлургическое общество, при-

ступившія къ добычѣ желѣзныхъ рудъ въ Тульской губерніи, вскорѣ закрыли свои рудники, не имѣя выгоднаго сбыта для своей руды въ виду всеобщаго металлургическаго кризиса; продолжали дѣйствовать лишь тѣ рудники, въ которыхъ добывается руда для Дубенскаго завода А. И. Мосолова въ Одоевскомъ уѣздѣ, Судаковскаго завода Акціонернаго Общества Тульскихъ доменныхъ печей близъ г. Тулы и Песочинскаго завода Криворотова въ Калужской губерніи. Въ этихъ дѣйствовавшихъ рудникахъ для перваго и третьяго заводовъ добыто желѣзной руды 388238 пуд., а для втораго—660575 пуд., при чемъ работа на рудникахъ для этого завода производилась только въ теченіи первыхъ пяти мѣсяцевъ, а затѣмъ были закрыты.

Каменоломни. Всѣхъ коменоломень за отчетный годъ было въ Тульской губерніи 7; на этихъ каменоломняхъ добыто въ 1901 г. разнаго рода камня (тарусскаго, мрамора, буговаго и облицовочнаго камня, а также ступеней, площадокъ, плитъ и лещадіи) на сумму до 93000 руб. На пяти каменоломняхъ работало 325 чел. (по двумъ же остальнымъ свѣдѣній не получено).

Обработывающая промышленность въ Тульской губерніи за отчетный годъ выражалась въ существованіи 2 чугуно-плавильныхъ заводовъ, а именно: Дубенскаго А. И. Мосолова и Судаковскаго—Акціонернаго Общества Тульскихъ доменныхъ печей. На первомъ изъ этихъ заводовъ, съ числомъ рабочихъ 195, проплавлено руды 255848 пуд. и выплавлено изъ нея чугуна въ штыкахъ и припасахъ 140706 пуд., а на второмъ, прекратившимъ свои дѣйствія съ половины 1901 года, проплавлено руды, при 248 чел. рабочихъ, 2855096 пуд и выплавлено чугуна 1369937 пуд.

Хлѣбозапасные магазины и продовольственные капиталы.

Въ виду болѣе или менѣе удовлетворительнаго урожая, продовольственная помощь требовалась лишь мѣстами.

По свѣдѣніямъ Губернскаго Присутствія, въ вѣденіе коего передано въ отчетномъ году дѣло по обезпеченію продовольственныхъ потребностей сельскихъ обывателей въ губерніи, видно, что общественныхъ продовольственныхъ запасовъ къ 1 января 1901 г. состояло—1001656 п. ржи и 324019½ п. овса, въ теченіи 1901 г. поступило 61483,3 п. ржи и 73374⅔ п. овса и выдано 232017¼ п. ржи и 233474¼ п. овса, къ 1 января 1902 г. оставалось 831121½ п. ржи и 163919⅝ п. овса. Продовольственныхъ капиталовъ по губерніи къ 1 января 1901 г. состояло 867089 р. 36½ к., въ теченіи 1901 г. поступило 399114 р. 26¼ к. и выдано 11939 р. 49 к. къ 1 января 1902 г. оставалось 1254264 р. 13¾ к.

Изъ 12 уѣздовъ губерніи—два—Одоевскій и Бѣлевскій хлѣбныхъ запасовъ въ натурѣ не содержатъ и всецѣло состоятъ на денежной продовольственной повинности. Наиболѣе значительными валичными средствами обладали уѣзды: Одоевскій (258 т. р.), Тульскій (248 т. р.), Бѣлевскій (174 т. р.), Каширскій (110 т. р.) и Веневскій (107 т. р.).

II. Подати и повинности.

Окладные казенные сборы и выкупные платежи. *Въд. № 15* (а и б) Въ отчетномъ году окладныхъ казенныхъ сборовъ и выкупныхъ платежей слѣдовало къ поступленію: недоимки 1282989 р. 84 к. и оклада 2508957 р. 90 к., всего 3791947 р. 74 к.; въ томъ числѣ:

Государственнаго поземельнаго налога	176932 р. 20 к.
Налого съ недвиж. город. имущества	79162 р. 32 к.
Государственнаго квартирн. налога	26918 р. 6 к.
Выкупныхъ платежей	3508935 р. 16 к.

Итого 3791947 р. 74 к.

Затѣмъ вновь причислено—29656 р. 9 к., исключено—764285 р. 28 к., взыскано—2236771 р. 15 к. и оставалось къ 1 января 1902 г.—820547 р. 40 к.

Недоимокъ, разсроченныхъ и отсроченныхъ, къ 1 января 1902 г. состояло 5536302 р. 53 к.

Другихъ неокладныхъ взысканій, по разнымъ вѣдомствамъ, къ 1 января 1901 г. состояло—2148544 р. 39 к., вновь причислено—298000 р. 34 к., исключено—37450 р. 10 к., взыскано—313227 р. 73 к. и оставалось къ 1 января 1902 г.—2095866 р. 90 к.; кромѣ того недоимокъ, разсроченныхъ и отсроченныхъ—95498 р. 18 к. и недоимокъ, зачисленныхъ безъ обозначенія лицъ, съ которыхъ онѣ должны бытъ взысканы по вѣдомству Министерства юстиціи—1352 р. 18 к.

Такимъ образомъ къ 1 января 1902 г. состояло за населеніемъ недоимокъ окладныхъ и неокладныхъ сборовъ 8549567 р. 19 к., каковыя распредѣляются между уѣздами слѣдующимъ образомъ:

Тульскій	136129 р. 2 к.
Алексинскій	332744 р. 51 к.
Каширскій	339192 р. 95 к.
Веневскій.	675691 р. 98 к.
Епифанскій	907808 р. 94 к.
Богородицкій	1405623 р. 38 к.
Ефремовскій	1873530 р. 48 к.
Новосильскій	1370498 р. 68 к.
Чернскій	992242 р. 60 к.
Крапивенскій	440178 р. 7 к.
Одоевскій	59352 р. 93 к.
Бѣлевскій	16573 р. 65 к.

Всего 8549567 р. 19 к.

Въ томъ числѣ отсроченныхъ и разсроченныхъ недоимокъ—5631800 р. 71 к.

Земскіе капиталы, земская задолженность и недоимки земскихъ сборовъ. Въ распоряженіи Уѣздныхъ Земствъ Тульской губерніи числилось въ 1901 г. по счетамъ 413755 руб. различныхъ капиталовъ, изъ нихъ:

1) продовольственныхъ	59561 р. — к.
2) взаимнаго страхованія отъ огня	1102 р. — к.
3) на улучшеніе матеріальнаго положенія и обезпеченія въ старости земскихъ служащихъ и ихъ семействъ	8255 р. — к.
4) на устройство мѣстъ заключенія	— р. — к.
5) на улучшеніе полицейской и пожарной части въ селеніяхъ	21490 р. — к.
6) на народное образованіе	100086 р. — к.
7) на медицинскую часть и общественное призваніе	17911 р. — к.
8) на ветеринарную часть	— р. — к.
9) на мѣропріятія по содѣйствію экономическому состоянію	4790 р. — к.
10) на улучшеніе путей сообщенія	7151 р. — к.
11) оборотныхъ	152690 р. — к.
12) запасныхъ	20371 р. — к.
13) прочихъ капиталовъ	20348 р. — к.
Всего	413755 р. — к.

Затѣмъ общая стоимость принадлежащихъ Уѣзднымъ Земствамъ недвижимыхъ имуществъ опредѣляется въ 1651753 руб.

Въ распоряженіи же Губернскаго Земства имѣется по счетамъ 5022654 руб. различныхъ капиталовъ, въ томъ числѣ (нумерація этихъ капиталовъ соответствуетъ нумераціи вышеназваннымъ капиталамъ уѣздныхъ земствъ):

1)	337472	р.	—	к.
2)	3238114	р.	—	к.
3)	47813	р.	—	к.
4)	18191	р.	—	к.
5)	—	р.	—	к.
6)	50975	р.	—	к.
7)	647562	р.	—	к.
8)	4611	р.	—	к.
9)	—	р.	—	к.
10)	460125	р.	—	к.
11)	46900	р.	—	к.
12)	170274	р.	—	к.
13)	617	р.	—	к.

Всего 5022654 р. — к.

Затѣмъ стоимость принадлежащихъ Губернскому Земству недвижимыхъ имуществъ опредѣляется по страховымъ полисамъ, не принимая въ расчетъ цѣнности находящейся подъ постройками земли, въ 524257 руб.

Задолженность уѣздныхъ земствъ Тульской губерніи выражается въ слѣдующихъ цифровыхъ данныхъ:

Казнѣ	44155	р.	—	к.
Частнымъ лицамъ	35159	р.	—	к.
Собственнымъ капиталамъ	130735	р.	—	к.
Губернскому Земству	376385	р.	—	к.

Всего 586434 р. — к.

Наибольшая задолженность приходится на Ефремовское земство—282550 р., затѣмъ на Епифанское—83267 р., Веневское—62939 р., Каширское—45362 р., Одоевское—31958 р., Тульское—30840 р., Чернское—22266 р., Бѣлевское—15500 р., Богородицкое—9685 р., Алексинское—2000 р., Крапивенское—67 р., на Новосильскомъ земствѣ никакихъ долговъ не числится.

Задолженность Тульскаго Губернскаго Земства собственнымъ капиталамъ опредѣляется въ 809101 р. и казнѣ въ 202241 р., изъ коихъ 53641 р. позаимствованы изъ дорожнаго капитала, составляемаго по закону 1 іюня 1895 г., на производство дорожныхъ сооружений и 148600 руб.—изъ Тульскаго Отдѣленія Государственнаго Банка по специальному текущему счету подъ обезпеченіе процентныхъ бумагъ, приобрѣтенныхъ на капиталъ по страхованію строеній; частнымъ лицамъ Губернское Земство не должно. Въ частности долгъ Губернскаго Земства собственнымъ капиталамъ распределяется слѣдующимъ образомъ:

Запасно-резервному капиталу	82960 р. — к.
Эмеритурному	30941 р. — к.
Земскихъ шоссе	443199 р. — к.
По страхов. строений	199019 р. — к.
Учительской семинаріи	2331 р. — к.
Оборотному	46880 р. — к.
На издержки по убиванію зачумленныхъ живот- ныхъ	3771 р. — к.

Всего 809101 р. — к.

Недоимки земскихъ сборовъ по уѣзднымъ земствамъ къ 1 января 1902 г. равнялись 722712 р., въ томъ числѣ съ земель и лѣсовъ крестьянскихъ обществъ—255875 р., съ земель и лѣсовъ частныхъ владѣльцевъ—325022 р., съ торгово-промышленныхъ заведеній—114561 р., съ прочихъ недвижимыхъ имуществъ—375 р. и съ городскихъ недвижимыхъ имуществъ—26879 р. По размѣру недоимки уѣзды располагаются слѣдующимъ образомъ:

Ефремовскій	125782 р. — к.
Богородицкій	84689 р. — к.
Чернскій	75008 р. — к.
Епифанскій	71448 р. — к.
Каширскій	69232 р. — к.
Веневскій	54988 р. — к.
Новосильскій	53919 р. — к.
Крапивенскій	51755 р. — к.
Алексинскій	51611 р. — к.
Тульскій	39814 р. — к.
Одоевскій	24556 р. — к.
Бѣлевскій	19910 р. — к.

Всего 722712 р. — к.

Кромѣ того недоимокъ по неокладнымъ сборамъ—56435 р.

Недоимки Губернскаго земскаго сбора, числящагося за уѣздами Тульской губерніи, состояло къ 1 января 1902 г.—718523 р.

Городскіе доходы и расходы. Въ 1901 г. городскихъ окладовъ дѣйствительно поступило 847720 р. 20 к., болѣе предшествовавшаго года на 136817 р. 32 к. Въ ряду доходовъ первое мѣсто занимаетъ доходъ съ городскихъ земель, каковаго поступило въ отчетномъ году 112126 р. или 13,2% всѣхъ доходовъ; затѣмъ въ порядкѣ постепенности слѣдуютъ: оцѣночный сборъ—109499 р. 60 к., пособие городамъ отъ казны на возмѣщеніе расходовъ по квартирванію войскъ—62475 р. 59 к., изъ прочихъ специальныхъ средствъ—50652 р. 89 к., съ заведеній трактирнаго промысла—48098 р. 86 к., съ городскихъ зданій—44732 р. 5 к., съ городскихъ скотобоевъ—43484 р. 91 к., съ привозимыхъ и отвозимыхъ товаровъ—37789 р. 33 к., съ городскихъ водопроводовъ—34610 р. 56 к., съ прочихъ оброчныхъ статей—30091 р. 55 к., сборы съ промысловыхъ свидѣтельствъ—20258 р. 49 к., за совершеніе, засвидѣтельствованіе, протестъ и предъявленіе ко взысканію разныхъ актовъ—15327 р. 34¹/₂ к., съ прочихъ городскихъ сооружений—13277 р. 94 к., съ лошадей и экипажей частныхъ лицъ (исключительно по губернскому городу)—10404 р. 43 к., за клейменіе мѣръ и вѣсовъ (исключительно по губернскому городу)—7943 р. 21 к., съ извознаго промысла—7233 р. 65 к., проценты съ текущихъ средствъ—6447 р. 32 к.,

отъ городскихъ займовъ (исключительно по губернскому городу)—3952 р. 74 к., проценты съ запаснаго капитала—3461 р. 68 к., пособие городу отъ земства—3096 р. 17 к., отъ прибылей городского банка (исключительно по г. Веневу)—2572 р. 54 к., сборъ съ патентовъ на заводы и заведенія для выдѣлки издѣлій изъ спирта и вина, а также на заведенія продажи питей—2535 р. 55 к., сборъ съ владѣльцевъ недвижимыхъ имуществъ на покрытие расходовъ по взиманію казеннаго налога—1584 р. 85 к., съ извознаго промысла—675 р., за употребленіе вѣсовъ, устроенныхъ для общаго пользования, когда они не сдаются въ арендное содержаніе—421 р. 77 к., спеціальныя сборы съ домовладѣльцевъ (исключительно по г. Каширѣ)—415 р. 41 к., плата за обученіе—404 р., съ аукціонной продажи движимыхъ имуществъ—397 р. 14 к., прочіе сборы съ торговли и промысловъ—189 р. 90 к., съ рыбныхъ ловель и за стоянку судовъ—101 р., пособие городу отъ казны на другіе предметы—70 р. 60 к., съ собакъ (исключительно по г. Епифани)—15 к. и, кромѣ того, разныхъ поступлений—173387 р. 97½ к. Доходы губернскаго города въ отчетномъ году выразились въ суммѣ—604475 р. 89 к.

Расходовъ въ 1901 г. городами произведено 833827 р. 95 к., болѣе предшествовавшаго года на 97392 р. 66 к.; при чемъ доходы превысили расходы на 13892 р. 25 к. Расходы располагаются въ слѣдующемъ убывающемъ порядкѣ:

Въ томъ числѣ
по губерн. городу:

1) прочіихъ расходовъ (сверхъ нижепоименованныхъ)	135192 р. 56 к.	89797 р. 44 к.
2) содержаніе пожарныхъ командъ	57428 р. 67 к.	35228 р. 81 к.
3) новыя работы по благоустройству городовъ	49031 р. 56 к.	47451 р. 51 к.
4) содержаніе канцелярій городскихъ управленій	41864 р. 28 к.	24027 р. 14 к.
5) прочіе расходы по призрѣнію (кромѣ упомянутого подъ № 33)	36780 р. 6 к.	28886 р. 27 к.
6) содержаніе городскихъ водопроводовъ	32729 р. 28 к.	29158 р. 77 к.
7) содержаніе личнаго состава городской полиціи	32477 р. 91 к.	20071 р. 2 к.
8) освѣщеніе города	29277 р. 56 к.	26430 р. 34 к.
9) прочіе расходы по воинской квартирной повинности (кромѣ упомянутыхъ подъ №№ 13, 17 и 42)	28792 р. 57 к.	25586 р. 12 к.
10) содержаніе и ремонтъ мостовыхъ, тротуаровъ и набережныхъ	28712 р. 48 к.	16487 р. 4 к.
11) содержаніе помѣщеній и квартирныя деньги городской полиціи	26366 р. 84 к.	21774 р. 78 к.
12) содержаніе городскихъ скотобоенъ	25255 р. 87 к.	24581 р. 43 к.
13) ремонтъ воинскихъ помѣщеній	24264 р. 32 к.	21700 р. 42 к.
14) содержаніе прочіихъ городскихъ сооружений (предпріятій, кромѣ упомянутыхъ подъ №№ 6 и 12)	23801 р. 50 к.	23801 р. 50 к.
15) содержаніе городскихъ школъ	22099 р. 37 к.	4480 р. — к.
16) пособие учебныхъ заведеніямъ	21058 р. 7 к.	13429 р. — к.

17) на наемъ помѣщенія для войскъ	20943 р. 72 к.— 18567 р. 97 к.
18) содержаніе личного состава городскихъ общественныхъ управленій	18796 р. 7 к.— 9076 р. 37 к.
19) уплата долговъ по облигаціоннымъ займамъ	14768 р. 31 к.— 14768 р. 31 к.
20) пособіе казнѣ на содержаніе полицейскихъ управленій.	13793 р. — к.— 8440 р. — к.
21) прочіе расходы по медицинской, ветеринарной и санитарной частямъ (кромѣ упомянутыхъ подь №№ 24 и 34)	12665 р. 98 к.— 12298 р. 75 к.
22) содержаніе городскихъ общественныхъ зданій и памятниковъ	12214 р. 31 к.— 3399 р. 76 к.
23) уплата долговъ общественнымъ и частнымъ банкамъ	10731 р. 71 к.— 5706 р. 66 к.
24) содержаніе врачебнаго персонала (кромѣ состоящихъ при больницахъ).	10586 р. 67 к.— 6271 р. 24 к.
25) содержаніе городскихъ архитекторовъ и техниковъ	9082 р. 69 к.— 9082 р. 69 к.
26) прочіе расходы по содержанію городской полиціи (кромѣ упомянутыхъ подь №№ 7 и 11	8841 р. 83 к.— 6719 р. 39 к.
27) содержаніе сиротскихъ судовъ	8642 р. 88 к.— 5827 р. 86 к.
28) содержаніе мостовъ	8628 р. 48 к.— 3725 р. 13 к.
29) наемъ и содержаніе помѣщеній городскихъ общественныхъ управленій	8285 р. 65 к.— 5957 р. 31 к.
30) сооруженіе и покупка зданій и приобрѣтеніе недвижимыхъ имуществъ	7633 р. 46 к.— 3962 р. 84 к.
31) прочіе расходы по благоустройству городовъ (кромѣ упомянутыхъ подь №№ 2, 3, 8, 10, 28, 32 и 35)	6876 р. 55 к.— 4078 р. 92 к.
32) содержаніе прудовъ, колодезь, сточныхъ трубъ, канавъ и протоковъ	6448 р. 7 к.— 3494 р. 15 к.
33) содержаніе общественныхъ богадѣленъ	6174 р. 21 к.— — р. — к.
34) содержаніе городскихъ лечебныхъ заведеній	5955 р. 41 к.— 5105 р. 41 к.
35) содержаніе бульваровъ и общественныхъ садовъ	5477 р. 48 к.— 3731 р. 40 к.
36) уплата долговъ частнымъ лицамъ	4978 р. 80 к.— 4950 р. — к.
37) Прочіе расходы по народному образованію (кромѣ упомянутыхъ подь №№ 15 и 16).	3624 р. 85 к.— 3078 р. 4 к.
38) пенсіи, единовременныя пособія и награды	3537 р. 47 к.— 2382 р. — к.
39) уплата долговъ специальнымъ средствамъ	3299 р. 46 к.— 1870 р. 6 к.

40) прочіе расходы по содержанію городскихъ общественныхъ управленій (кромѣ упомянутыхъ подъ №№ 4, 18, 25, 27, 29 и 38)	2741 р. 26 к.—	— р.— к.
41) прочіе расходы по содержанію правительственныхъ учрежденій (кромѣ упомянутыхъ подъ №№ 20 и 43)	2280 р. 14 к.—	1306 р. 54 к.
42) на наемъ квартиръ для пріѣзжающихъ по дѣламъ службы генераловъ, штабъ и оберъ-офицеровъ	813 р. 54 к.—	663 р. 75 к.
43) на содержаніе центральныхъ учрежденій	460 р. — к.—	218 р. — к.
44) уплата долговъ по ссудамъ изъ казны и Государственнаго Банка.	431 р. 5 к.—	— р.— к.
<hr/>		
Всего	833827 р. 95 к.—	597644 р. 44 к.

По губернскому городу, сравнительно съ предшествовавшимъ годомъ, поступило доходовъ на 165275 р. 22 к. болѣе и произведено расходовъ на 108378 р. 9 к. болѣе; при чемъ доходы превысили расходы на 6831 р. 45 к.

Натуральная повинности. Въ Тульской губерніи существуютъ натуральная повинности: дорожная, подводная, квартирная и воинская.

Дорожная повинность состоитъ въ исправленіи проселочныхъ дорогъ крестьянскими обществами и землевладѣльцами (исправленіе большихъ дорогъ и сооруженіе на нихъ мостовъ лежитъ на обязанности земства).

Подводная повинность заключается въ поставкѣ подводъ за прогоны и безъ прогоновъ для своза арестантовъ и проходящихъ нижнихъ чиновъ; подводны назначаются земскими управами. Относительно полицейскихъ чиновниковъ и судебныхъ слѣдователей подводная натуральная повинность переведена на денежную.

Квартирная повинность заключается въ предоставленіи квартиръ для размѣщенія войскъ

Въ губернскомъ городѣ въ 1901 г. были расположены слѣдующія части войскъ: 11-й пѣхотный Псковскій полкъ (1664 нижн. чин.), 12-й пѣхотный Великолуцкій полкъ (1717 н. ч.), Тульская конвойная команда (92 н. ч.), Управление Тульского Уѣзднаго Воинскаго Начальника (48 н. ч.), Тульскій мѣстный военный лазаретъ (65 н. ч.), 4 нижн. чин. при ИМПЕРАТОРСКОМЪ Тульскомъ Оружейномъ заводѣ, Тульскій Отдѣлъ ручного оружія (64 н. ч.), 3 нижн. чин. при Тульской Оружейной школѣ, Тульская Инженерная Дистанція (6 н. ч.), Тульское Губернское Жандармское Управление (25 н. ч.), 4 нижн. чин. при Тульскомъ продовольственномъ магазинѣ, Управление Коменданта станціи „Тула“ (2 н. ч.) и Тульское Отдѣленіе Самарскаго Жандармскаго Полицейскаго Управленія (10 н. ч.), а всего въ г. Тулѣ 3704 нижнихъ чина.

Въ уѣздныхъ городахъ имѣются Управленія Уѣздныхъ Воинскихъ Начальниковъ, конвойныя команды и кадры Государственнаго ополченія съ 356 нижн. чин.

Воинская. Воинскій наборъ въ 1901 г. начался съ 15 октября и кончился 8 ноября.

По разверсткѣ назначено къ пріему на службу 4480 чел., для пополненія назначеннаго числа новобранцевъ состояло 17183 чел.; въ числѣ внесенныхъ въ призывные списки заключалось: имѣвшихъ право на льготу по семейному положенію 1 разряда—3752 чел., 2 разряда—3174 чел. и 3 разряда—823 чел.

Изъ числа лицъ, внесенныхъ въ призывные списки, 60 чел. получили отсрочку на окончаніе образованія, 7 чел. освобождены отъ жеребья, какъ заявившіе желаніе исполнить воинскую повинность въ качествѣ волноопредѣляющихся, и 17 чел. освобождены совсѣмъ отъ воинской повинности (ст. 79).

При осмотрѣ и приемѣ для пополненія назначеннаго числа новобранцевъ: 1002 чел. признаны совсѣмъ неспособными къ военной службѣ (ст. 182 п. 1), 1003 чел. признаны годными къ зачисленію въ ратники ополченія 2 разряда (ст. 176), 1495 чел. назначена отсрочка по невозможности и для излѣченія болѣзней (ст. 47), 17 чел. получили отсрочку вслѣдствіе нахождения подъ слѣдствіемъ и судомъ (ст. 169), 299 чел. отправлены на испытаніе (ст. 170), 13 чел. назначены къ переосвидѣтельствуванію (ст. 172) и 223 чел. не явились къ исполненію призыва. Затѣмъ принято въ войска—4480 чел.

Въ числѣ принятыхъ было:

	Въ 1901 г.	%	Въ 1900 г.	%
Имѣвшихъ право на льготу	26	0,6	57	1,4
Женатыхъ	2243	50,0	1993	47,7
Имѣвшихъ право на сокращенные сроки службы	744	16,6	716	17,1
Умѣющихъ читать и писать или только читать	2339	52,2	1987	47,5
Мѣрою роста свыше 2 арш. 5 верш.	1932	43,1	1729	41,4

За пополненіемъ контингента, при освидѣтельствovanіи прочихъ призванныхъ лицъ, зачислено въ ратники ополченія 1 разряда—3792 чел. и 2 разряда—4283 чел., признаны совсѣмъ неспособными—339 чел., неявилось къ освидѣтельствуванію—153 чел.

Расходъ по призыву и приему на службу и на содержаніе городскихъ и уѣздныхъ присутствій въ теченіи отчетнаго года равнялся 18655 р. 94 к., каковой расходъ и произведенъ на счетъ Государственнаго Казначейства по закону 12 іюня 1900 г. (Собр. Узакон. и Распоряж. Правительства № 87 ст. 1786).

Акцизные доходы. *Въд. № 16.* Всего акцизныхъ доходовъ въ отчетномъ году поступило 5915371 р. 54 к., менѣе предшествовавшаго года на 1378618 р. 73 к. или на 18,9%.

Уменьшеніе дали итоги всѣхъ родовъ акцизныхъ доходовъ. Собственно питейнаго дохода поступило въ 1901 году 5793617 р. 18 к., менѣе предшествовавшаго года на 1344647 р. 48 к. или на 18,8%, при чемъ уменьшеніе послѣдовало по поступленію акциза съ вина и спирта на 1101506 р. 93 к. или на 16,1%, дополнительнаго акциза съ водочныхъ издѣлій на 15648 р. 62 к. или на 48,9%, патентнаго сбора съ заведеній для выдѣлки и продажи напитковъ на 227172 р. 38 к. или на 85,03% и взыскацій за нарушеніе устава о питейномъ сборѣ на 2019 руб. 55 к. или на 40,8%; акцизъ же съ пиво-медоваренія далъ увеличеніе на 1700 р. или на 24,4%.

Уменьшеніе поступления главныхъ видовъ питейнаго дохода въ отчетномъ году объясняется введеніемъ съ 1 іюля казенной продажи питей, вслѣдствіе чего уменьшилось потребленіе вина и водочныхъ издѣлій, а частныя питейныя заведенія прекратили свое существованіе и не выбирали патентовъ на вторую половину 1901 г., за исключеніемъ немногихъ заведеній, выбравшихъ патенты уже по новому росписанію.

Уменьшеніе табачнаго дохода на 775 р. 97 к. или на 2,5% произошло на счетъ уменьшенія поступления сбора за патенты на право продажи табаку, который далъ уменьшеніе на 818 р. или на 2,6%, что объясняется

прекращеніемъ съ 1 іюля отчетнаго года выборки раскупорочныхъ марокъ къ патентамъ на содержаніе питейныхъ заведеній, которыя должны были закрыться вслѣдствіе введенія казенной продажи вина.

Наконецъ уменьшеніе сахарнаго дохода въ отчетномъ году противъ предшествовавшаго года объясняется меньшимъ на 33943 руб. или на 28,4% поступленіемъ акциза съ сахарнаго песка вслѣдствіе сокращенія выпуска и уменьшенія выработки сахарнаго песка въ періодъ 1900—1901 г.г. по случаю плохого урожая свекловицы въ 1900 г.

III. Общественное благоустройство и благочиніе.

Казенныя зданія. Въ 1901 г. было ассигновано строительныхъ кредитовъ:

а) Министерствомъ Внутреннихъ Дѣлъ:

1) На мелочной ремонтъ и содержаніе въ чистотѣ казенныхъ зданій губернскихъ и уѣздныхъ присутственныхъ мѣстъ губерніи—3787 р., каковыя израсходованы полностью;

2) На ремонтъ, содержаніе и отопленіе казеннаго губернаторскаго дома—2480 р., каковыя израсходованы полностью;

и б) Главнымъ Тюремнымъ Управленіемъ Министерства Юстиціи:

1) На обыкновенный ремонтъ тюремъ губерніи—2800 р.; изъ нихъ израсходовано:

На ремонтъ Тульской тюрьмы	1150 р.
„ „ Алексинской „	200 р.
„ „ Богородицкой „	100 р.
„ „ Бѣлевской „	200 р.
„ „ Веневской „	175 р.
„ „ Епифанской „	100 р.
„ „ Ефремовской „	100 р.
„ „ Каширской „	200 р.
„ „ Крапивенской „	113 р.
„ „ Новосильской „	150 р.
„ „ Одоевской „	100 р.
„ „ Чернской „	100 р.
и выдано техникамъ 4%	112 р.

Итого 2800 р.

2) На содержаніе въ чистотѣ тюремъ губерніи—700 р., каковыя израсходованы полностью.

и 3) На отопленіе и освѣщеніе тюремъ губерніи—17000 р., каковыя израсходованы полностью.

Почты. *Въд. № 17.* Въ началѣ отчетнаго года по Тульской губерніи состояло почтово-телеграфныхъ, почтовыхъ и телеграфныхъ учреждений—45, изъ нихъ почтово-телеграфныхъ конторъ—13 и отдѣленій: почтово-телеграфныхъ—9 и почтовыхъ—23; въ теченіи же года открыты два почтовыхъ отдѣленія—въ Богатищевѣ Каширскаго уѣзда и въ Узуновѣ Веневскаго уѣзда и, затѣмъ, преобразовано Ясенковское почтовое отдѣленіе въ почтово-телеграфное. Служащихъ во всѣхъ этихъ учрежденіяхъ числилось 345 чел., изъ нихъ чиновниковъ—193 и нижнихъ служителей—152. Почтовыхъ конныхъ станцій состояло 12 съ комплектомъ 84 лошадей.

Дѣятельность почтово-телеграфныхъ и почтовыхъ учреждений по Тульской губерніи въ 1901 г. выразилась въ слѣдующихъ цифровыхъ данныхъ

всего было отправлено почтъ—33801 и получено—33883. По внутренней корреспонденціи поступило для доставки и раздачи мѣстной корреспонденціи простыхъ закрытыхъ и открытыхъ писемъ, заказныхъ писемъ, простыхъ бандерольныхъ отправлений и абонементныхъ повременныхъ изданій—330107, болѣе 1900 г. на 22894, и денежныхъ и цѣнныхъ пакетовъ, а равно посылкъ цѣнныхъ и безъ цѣны—1987 цѣнностью въ 1022392 р., болѣе предшествовавшего года на 901673 р.; отправлено по иногородней корреспонденціи абонементныхъ повременныхъ изданій и частныхъ посылокъ безъ цѣны—428697, менѣе 1900 г. на 2940, и денежныхъ и цѣнныхъ пакетовъ, денежныхъ переводовъ и цѣнныхъ посылокъ—236645 цѣнностью въ 26541416 р., менѣе предшествовавшего года на 1740090 р.; получено корреспонденцій—простыхъ закрытыхъ и открытыхъ писемъ, заказныхъ писемъ, простыхъ бандерольныхъ отправлений, абонементныхъ повременныхъ изданій и посылокъ безъ цѣны—6923898, болѣе 1900 г. на 625154, и денежныхъ и цѣнныхъ пакетовъ, денежныхъ переводовъ и цѣнныхъ посылокъ—386820 цѣнностью въ 27455594 р., менѣе предшествовавшего года на 5710478 р. По международной корреспонденціи отправлено писемъ, бандерольныхъ и заказныхъ отправлений и посылокъ безъ цѣны—40107, болѣе 1900 г. на 266, и денежныхъ и цѣнныхъ пакетовъ и цѣнныхъ посылокъ—1040 цѣнностью въ 86827, менѣе предшествовавшего года на 10316 р.; получено же писемъ, бандерольныхъ и заказныхъ отправлений, абонементныхъ повременныхъ изданій и посылокъ безъ цѣны—91540, болѣе 1900 г. на 19788, и денежныхъ и цѣнныхъ пакетовъ и цѣнныхъ посылокъ—397 цѣнностью въ 52263 р., болѣе предшествовавшего года на 6655 р.

Цѣнностей въ переходящей корреспонденціи съ почтами перевезено на сумму 87094571 р., болѣе 1900 г. на 2390542 р.

По телеграфной корреспонденціи отправлено депешъ—85578 и получено депешъ—106200, затѣмъ было мѣстныхъ депешъ—17 и переходящихъ—308468; по сравненію съ 1900 г. депешъ было отправлено болѣе на 288 и получено менѣе на 2434, мѣстныхъ депешъ было менѣе на 1 и переходящихъ депешъ менѣе на 15332.

Доходъ почтово-телеграфныхъ учреждений равнялся 339457 р. (съ почтовой корреспонденціей—247527 р., съ телеграфной—66178 р. и отъ эксплуатаціи телефонныхъ сообщеній—25752 р.), расходъ же—139227 р. (на содержаніе личнаго состава—107449 р. и на наемъ помѣщеній съ отсплениемъ и освѣщеніемъ, содержаніе батарей, укупорочные, канцелярскіе и др. расходы—31778 р.); такимъ образомъ, чистый остатокъ выразился въ 200230 р., болѣе 1900 г. на 202 р.

Шоссейныя дороги. По Тульской губерніи пролегаютъ слѣдующіе шоссейныя дороги:

а) земскія: Крапивенское, Ногосильское, Епифанское, Клекотковское, Сергіевское, Каширское, Колпенское, Верховское, Тула—Одоевъ, Бѣлевъ—Кресны, Ефремовъ—Лебедянь и Веневъ—Тула;

и б) казенныя: Подольско-Харьковское и Воронежское.

На ремонтъ земскихъ шоссейныхъ дорогъ въ 1901 г. было ассигновано Губернскимъ Земскимъ Собраніемъ изъ шоссейнаго капитала 41000 р. и на ремонтъ казенныхъ шоссе въ томъ же году отпущено Правительствомъ 84802 р.

За право взиманія шоссейнаго сбора (сданное съ торговъ) съ проезжающихъ черезъ заставы на земскихъ шоссе ожидалось къ поступленію въ 1901 г.—8154 р. (менѣе предшествовавшего года на 188 р.) Право взиманія шоссейнаго сбора на всѣхъ заставахъ, устроенныхъ на правительственныхъ шоссейныхъ дорогахъ, было сдано частному лицу за годовую арендную плату 10277 р. (менѣе предшествовавшего года на 223 р.).

Движеніе денежных сумм дорожнаго (земскаго) капитала съ 1 января 1901 г. по 1 января 1902 г. представляется въ слѣдующемъ видѣ:

Къ 1 января 1901 г. оставалось въ наличности	318679 р. 42 к.
Въ теченіи 1901 г. должно было поступить:	
1) недоимокъ	215991 р. 99 к.
и 2) оклада	155730 р. 83 к.

Всего 371722 р. 82 к.

По 1 января 1902 г. поступило недоимокъ и оклада	204720 р. 62 к.
и перечислено изъ счета процентовъ на капиталы Земства за отчисленные проценты за 1901 г.	11161 р. 15 к.

Всего 215881 р. 77 к.

Такимъ образомъ на 1 января 1902 г. дорожнаго капитала состояло въ приходѣ съ остаткомъ 534561 р. 19 к.

По 1 января 1902 г. отнущено въ распоряженіе уѣздныхъ управъ на расходы по сооружеціямъ:

Тульской	33605 р. 74 к.
Алексинской	19300 р. — к.
Каширской	8287 р. 31 к.
Веневской	30564 р. 10 к.
Епифанской	13800 р. — к.
Богородицкой	21000 р. — к.
Ефремовской	20000 р. — к.
Новосильской	35193 р. 25 к.
Чернской	34875 р. 12 к.
Крапивенской	12700 р. — к.
Одоевской	1950 р. — к.
Бѣлевской	18000 р. — к.

Всего 249275 р. 52 к.

Кромѣ того израсходовано на исполненіе техническихъ работъ по дорожнымъ сооружеціямъ, производимымъ за счетъ дорожнаго капитала, со включеніемъ расходовъ на содержаніе инженеровъ, техниковъ и чертежниковъ и приглашаемыхъ на время въ помощь частныхъ лицъ—27459 р. 38 к.

Такимъ образомъ къ 1 января 1902 г. свободная наличность дорожнаго капитала опредѣлилась въ 257826 р. 29 к.

Тюремные замки. Въ отчетномъ году въ тюрьмахъ Тульской губерніи содержалось арестантовъ — 6411 муж. и 973 жен.; въ теченіи 1901 г. выбыло 5820 муж. и 903 жен. и къ 1 января 1902 г. оставалось 591 муж. и 70 жен.; послѣднее число распредѣлялось по уѣздамъ слѣдующимъ образомъ:

	Къ 1 января 1902 г. состояло:	муж.	жен.
Тульская тюрьма	224	31	
Алексинская „	21	2	
Каширская „	44	—	
Веневская „	29	4	
Епифанская „	—	1	

Богородицкая	"	26	6
Ефремовская	"	37	11
Новосильская	"	52	—
Чернская	"	37	2
Крапивенская	"	38	2
Одоевская	"	30	4
Бѣлевская	"	28	5

Всего 591 70

Этапные пункты на пути слѣдованія арестантовъ имѣлись въ слѣдующихъ мѣстахъ:

1) въ Веневскомъ уѣздѣ—въ с.с. Подхожемъ, Толстыхъ, Малынь и д. Горшковскихъ выселкахъ, 2) въ Богородицкомъ—близъ ст. „Узловая“ Сызр.-Вязем. ж. д., 3) въ Новосильскомъ—въ с. Залегощѣ, и 4) въ Крапивенскомъ—близъ ст. „Ясенки“ Моск.-Курск. ж. д.

Въ 1901 г. количество сутокъ, проведенныхъ на работѣ арестантами всѣхъ категорій, равнялось 67746^{1/2}, менѣе предшествовавшаго года на 5716^{1/2} сут.; въ томъ числѣ на работахъ наружныхъ внѣ тюремной ограды—31324^{1/2} сут. (въ 1900 г.—36214 сут.) и на работахъ внутреннихъ: въ мастерскихъ и камерахъ—10739 сут. (въ 1900 г.—9788 сут.) и на работахъ по тюремному хозяйству—25683 сут. (въ 1900 г.—27461 сут.).

По отдѣльнымъ тюрьмамъ общее число рабочихъ сутокъ распредѣляется слѣдующимъ образомъ:

	въ 1901 г.	въ 1900 г.	+	болѣе
			—	менѣе
Тульская губернская	31913	36196	—	4283
Веневская	5526 ^{1/2}	3969 ^{1/2}	+	1557
Чернская	5155	5363	—	208
Богородицкая	4729	6788	—	2059
Одоевская	3584	3370	+	214
Каширская	3470 ^{1/2}	3443 ^{1/2}	+	27
Бѣлевская	3013	3346	—	333
Ефремовская	2661	2767	—	106
Крапивенская	2333	2947	—	614
Новосильская	2233 ^{1/2}	1392 ^{1/2}	+	841
Епифанская	1701	2516 ^{1/2}	—	815 ^{1/2}
Алексинская	1427	1364	+	63

Всего . 67746^{1/2} 73463 — 5716^{1/2}

За работы, произведенныя арестантами, поступило 11825 р. 71 к., менѣе предшествовавшаго года на 1666 р. 77 к.; въ томъ числѣ отъ работъ наружныхъ—10661 р. 81 к. и отъ работъ внутреннихъ—1163 р. 90 к.

Расколь. Раскольниковъ въ Тульской губерніи въ 1901 г. было 2754 чел., изъ нихъ:

Пріемлющихъ австрійское священство	923 чел.
Бѣглоповцевъ	734 "
Поморцевъ брачниковъ	337 "
Безповцевъ (поморскаго согласія)	665 "
Поповцевъ	82 "
Хлыстовъ	1 "
Скопцовъ	4 "

Нашковцевъ	3	„
Штундистовъ	4	„
Иудействующихъ	1	„

Всего 2754 „

Народная нравственность. *Въд. № 18.* Въ отчетномъ году Тульскимъ Окружнымъ Судомъ разобрано было 492 дѣл., по коимъ осуждено 401 муж. и 45 жен.; осужденные по сословіямъ распредѣлялись:

	Число осужденныхъ			
	въ 1901 г.	%	въ 1900 г.	%
Крестьянъ	365	81,8	383	83,3
Мѣщанъ	65	14,6	60	13,0
Почети. гражданъ и купцовъ	8	1,8	5	1,1
Дворянъ	4	0,9	6	1,3
Другихъ сословій	4	0,9	6	1,3

Всего 446 100 460 100

Наибольшее число преступленій падаетъ на похищеніе чужого имущества—191 дѣло, по коимъ осуждено 196 чел. или 43,9%, на нанесеніе ранъ, увѣчья и др. поврежденій здоровью—107 дѣлъ, по коимъ осуждено 82 чел. или 18,4, на неуваженіе къ присутственнымъ мѣстамъ и чиновникамъ при отправленіи должности—37 дѣлъ, по коимъ осуждено 38 чел. или 8,5%, на смертоубійство—36 дѣлъ, по коимъ осуждено 38 чел. или 8,5%, на оскорбленіе чести и цѣломудрія женщинъ, личные обиды и клевету—28 дѣлъ, по коимъ осуждено 13 чел. или 2,9%, на нарушеніе постановленій, ограждающихъ общественную нравственность—7 дѣлъ, по коимъ осуждено 14 чел. или 3,1%, на проступки должностныхъ лицъ при храненіи и управленіи ввѣряемаго имъ по службѣ имущества—19 дѣлъ, по коимъ осуждено 18 чел. или 4%, на преступленія и проступки чиновниковъ по особымъ родамъ службы—13 дѣлъ, по коимъ осуждено 17 чел. или 3,8%, по остальнымъ родамъ преступленій число дѣлъ и осужденныхъ было незначительно.

По сравненію съ 1900 г. въ отчетномъ году число осужденныхъ было меньше на 14 чел.; женщины составляли 10% всего числа осужденныхъ.

Пожары. *Въд. № 19.* Въ отчетномъ году было 1369 пожаровъ, истребившихъ 4031 строеній и принесшихъ убытка 2142072 р. 10 к.; сравнительно съ предшествовавшимъ годомъ число пожаровъ оказалось больше на 224, число сгорѣвшихъ строеній увеличилось на 1217 и сумма убытковъ также увеличилась на 611432 р. 10 к.; по временамъ года пожары распредѣлялись слѣдующимъ образомъ:

	Число пожаровъ.	Число сгорѣвшихъ строеній.	Сумма убытковъ.
Весною	329	1153	566876 р. 10 к.
Лѣтомъ	513	1798	905465 р. 50 к.
Осенью	389	911	500939 р. 50 к.
Зимою	138	169	168791 р. — к.

Всего . 1369 4031 2142072 р. 10 к.

Большая часть пожаровъ—738 или 54% произошла отъ неосторожности, затѣмъ отъ дурного устройства печей и трубъ—289 случ. или 21%,

отъ поджога—138 случ. или 10%, отъ молніи—29 случ. или 2% и отъ другихъ причинъ—175 случ. или 13%.

Для тушенія пожаровъ во всѣхъ городахъ Тульской губерніи имѣются пожарныя команды, въ большинствѣ волостныхъ правленій—пожарныя трубы; въ городахъ же Алексинѣ и Богородицкѣ, а равно въ поселкѣ Богородицкаго уѣзда при ст. „Узловая“ Сызрано-Вяземской жел. дор. и въ селеніяхъ Алексѣевскомъ и Сергіевскомъ Чернского уѣзда организованы вольныя пожарныя общества. Тѣмъ не менѣе въ селеніяхъ вообще не имѣется достаточнаго количества огнегасительныхъ снарядовъ, почему опустошительность пожаровъ весьма значительна, особенно въ лѣтнее время, когда большинство взрослого населенія занято полевыми работами. Для уменьшенія числа и опустошительности пожаровъ земство приходитъ на помощь населенію приобрѣтеніемъ на половиныхъ издержкахъ съ сельскими обществами пожарныхъ трубъ, распространеніемъ огнеупорныхъ крышъ, выдачею вознагражденія лицамъ, явившимся съ первою и второю бочками воды для тушенія пожаровъ, и безвозвратными пособіями на переносъ на новыя мѣста остатковъ отъ сгорѣвшихъ каменныхъ строеній.

Помимо обязательнаго страхованія крестьянскихъ строеній по нормальной и по особой оцѣнкѣ, Губернское Земство практикуетъ также добровольное страхованіе какъ движимаго, такъ и недвижимаго имущества. Въ отчетномъ году произведено было 4587 добровольныхъ страхованій на сумму 11697796 руб., болѣе предшествовавшаго года на 259 страхованій и на 29898 руб.

Результаты добровольнаго страхованія имущества губерніи въ Тульскомъ обществѣ взаимнаго страхованія и въ семи акціонерныхъ обществахъ представляются въ слѣдующемъ видѣ (отъ другихъ обществъ свѣдѣнія не были получены):

	Количество страхованій.	Страховая сум- ма въ рубляхъ.
Тульское общество взаимнаго страхованія	5658	19051948 р. 57 к.
С.-Петербургское страховое общество	238	1376208 р. — к.
Коммерческое страх. общество	44	386716 р. — к.
Страх. общество „Волга“	138	1143116 р. — к.
Страх. общество „Саламандра“	1412	10196210 р. — к.
Сѣверное страх. общество	194	730985 р. — к.
Страх. общество „Россія“	814	4984382 р. — к.
Варшавское страх. общество	6	11600 р. — к.
<hr/>		
Итого	8504	37881165 р. 57 к.

Сравнительно съ предшествовавшимъ годомъ, число страхованій въ первыхъ семи обществахъ (свѣдѣній отъ послѣдняго общества за 1900 г. и отъ другихъ обществъ за 1901 г. не было получено) уменьшилось на 121, а страховая сумма увеличилась на 312480 р. 45 к.

IV. Народное здравіе и общественное призрѣніе.

Медицинскій персоналъ. Въ отчетномъ году въ Тульской губерніи имѣлось всего 129 врачей, 6 женщинъ врачей, 158 фельдшеровъ, 57 фельдшерницъ, 2 лекарскихъ ученика и 92 повивальныхъ бабокъ, всего 444 лица; изъ нихъ 128 находились въ губернскомъ городѣ, 133—въ уѣздныхъ городахъ и 183—въ уѣздахъ.

Изъ числа этихъ лицъ 2 врача состояли при Врачебномъ Управленіи и 86 при больницахъ, уѣздныхъ врачей 12 и при нихъ 12 фельдшеровъ и 13 повивальныхъ бабокъ, затѣмъ городскихъ врачей 11 и при нихъ 2 фельдшера (въ г.г. Туль и Бѣлевѣ) и 2 повивальныхъ бабки (въ г.г. Богородицкѣ и Новосили), 2 санитарныхъ врача въ г. Туль и при нихъ 2 фельдшера, 135 лицъ медицинскаго персонала земскихъ или сельскихъ въ уѣздахъ (35 врачей 54 фельдшера, 29 фельдшерницъ и 17 повивальныхъ бабокъ), 1 врачъ и 2 фельдшера при Тульской тюрьмѣ; 9 врачей, 22 фельдшера и 6 повивальныхъ бабокъ желѣзнодорожныхъ; 4 врача, 5 фельдшеровъ и 3 фельдшерницы при учебныхъ заведеніяхъ; 8 врачей, 18 фельдшеровъ, 3 фельдшерницы и 5 повивальныхъ бабокъ при частныхъ владѣніяхъ, фабрикахъ и заводахъ и, наконецъ, 25 врачей, 9 фельдшеровъ, 5 фельдшерницъ и 40 повивальныхъ бабокъ вольнопрактикующихъ.

Кромѣ того въ губерніи имѣется 53 фармацевта, 28 аптекарскихъ ученика, 20 зубныхъ врачей и dentистовъ и 5 учениковъ при нихъ, 71 цирюльникъ и 27 учениковъ при нихъ и 11 оспопрививателей.

Больницы и пріемные покои. Въ отчетномъ году въ Тульской губерніи имѣлось 108 больницъ и пріемныхъ покоевъ, въ томъ числѣ 41 больница и пріемный покой съ 1310 кроватями въ городахъ, 38 больницъ и пріемныхъ покоевъ съ 342 кроватями въ уѣздахъ и 29 больницъ и пріемныхъ покоевъ безъ кроватей

Изъ числа больницъ и пріемныхъ покоевъ (съ кроватями) находились:

1) *Въ г. Туль*—земская больница, психіатрическая больница и земская глазная лѣчебница (въ трехъ заведеніяхъ 524 кровати), тюремная больница (съ 40 кров.), больница при самоварной фабрикѣ бр. Паташевыхъ, пріемный покой при сахарномъ заводѣ Терещенко и таковой же покой при Патропомъ заводѣ (въ трехъ заведеніяхъ 34 кров.), лѣчебница общества Тульскихъ врачей, военный лазаретъ и пріемные покои: при Императорскомъ Оружейномъ Заводѣ, 11-мъ пѣхотномъ Псковскомъ полкѣ и 12 пѣхотномъ Великолуцкомъ полкѣ (въ четырехъ заведеніяхъ 148 кров.) и семь пріемныхъ покоевъ: при Николаевскомъ дѣтскомъ пріютѣ и глазной лѣчебницѣ Тульско-Калужскаго попечительства о слѣпыхъ (въ двухъ заведеніяхъ 25 кров.), при духовной семинаріи, мужскомъ духовномъ училищѣ и женскомъ епархіальномъ училищѣ (въ трехъ заведеніяхъ 46 кров.) и при мужской и женской гимназіяхъ (въ двухъ заведеніяхъ 21 кров.).

2) *Въ уѣздныхъ городахъ.*—11 земскихъ больницъ съ 405 кроватями, 7 тюремныхъ—съ 30 кроватями и пріемные покои при Веневскомъ, Ефремовскомъ и Бѣлевскомъ духовныхъ училищахъ и при среднемъ сельскохозяйственномъ училищѣ въ г. Богородицкѣ съ 37 кроватями.

3) *Въ уѣздахъ:*

а) *Въ Тульскомъ*—земская больница въ с. Лаптевѣ (6 кров.) и земскій пріемный покой въ с. Торховѣ (2 кров.), пріемный покой каменноугольной шахты при с. Обидимо вблизи Сызр.-Вяземск. ж. д. (4 кров.), желѣзнодорожная больница (20 кров.) и пріемный покой (2 кров.) при ст. „Тула“ Моск.-Курск. ж. д., желѣзнодорожные пріемные покои при ст. „Бараново“ Моск.-Курск. ж. д. (1 кров.) и ст. „Протополово“ Сызр.-Вяземск. ж. д. (3 кров.) и лѣчебница Императорскаго Московскаго Воспитательнаго дома (18 кров.).

б) *Въ Алексинскомъ*—земская больница въ с. Першинѣ (6 кров.) и земскій пріемный покой въ с. Мало-Малаховѣ (4 кров.).

в) *Въ Каширскомъ*—фабричный пріемный покой въ с-цѣ Рѣдькинѣ (4 кров.) и желѣзнодорожный покой при ст. „Кашира“ Навелецъ-Москов. ж. д. (2 кров.).

г) *Въ Епифанскомъ*—три земскія больницы въ с.с. Сухоновѣ (10 кров.), Гранки (5 кров.) и Клекоткахъ (8 кров.).

д) Въ *Богородицкомъ* три земскія больницы въ с.с. Огаревкѣ (16 кров.), Крюковкѣ (12 кров.) и Неурядвѣ (8 кров.), частная больница въ с. Михайловскомъ (12 кров.) и частные приемные покои въ д.д. Левинкѣ (2 кров.) и Товарково (2 кров.), желѣзнодорожная больница при ст. „Узловая“ Сызр.-Вяземск. ж. д. (35 кров.) и желѣзнодорожный приемный покой при ст. „Волово“ Данково-Смоленской ж. д. (2 кров.).

е) Въ *Ефремовскомъ* — четыре земскія больницы въ с.с. Архангельскомъ (12 кров.), Кологривовѣ (12 кров.), Масловѣ (12 кров.) и Ступинѣ (12 кров.).

ж) Въ *Новосильскомъ* — двѣ земскія больницы въ с.с. Спасскомъ (8 кров.) и Жердевѣ (8 кров.) и земскій приемный покой въ с. Сѣтухѣ (4 кров.), а также частная больница въ с. Голунѣ (12 кров.) и частный приемный покой въ с. Моховомъ (5 кров.).

з) Въ *Чернскомъ* — двѣ земскія больницы въ с.с. Новыхъ Горкахъ (10 кров.) и Раевѣ (8 кров.) и желѣзнодорожный приемный покой при ст. „Скуратово“ Моск.-Курск. ж. д. (1 кров.).

и) Въ *Крапивенскомъ* — фабричный приемный покой въ дер. Новой Калинѣ (4 кров.) и частная больница въ с. Сергѣевскомъ (45 кров.).

и) Въ *Одоевскомъ* — фабричный приемный покой въ с.дѣ Дубнахъ (3 кров.).

Приемные покои безъ кроватей имѣются: въ г. Туль — 1 и въ уѣздахъ: Тульскомъ — 2, Алексинскомъ — 2, Каширскомъ — 5, Веневскомъ — 3, Богородицкомъ — 3, Ефремовскомъ — 1, Новосильскомъ — 5, Крапивенскомъ — 2, Одоевскомъ — 3 и Бѣлевскомъ — 2, всего 29 покоевъ, изъ нихъ 28 земскихъ и 1 (въ Ефремовскомъ уѣзд.) частный при ст. „Ефремовъ“ Сызр.-Вяземск. ж. д.

Болѣзни. По даннымъ Врачебнаго Отдѣленія Тульского Губернскаго Правленія въ отчетномъ году пользовано было различныхъ больныхъ 721343 челов. обоого пола, изъ нихъ 19100 чел. въ больницахъ и 702243 чел. въ больницахъ; изъ общаго числа больныхъ умерло 1463 чел. или около 0 2⁰/₁₀₀.

Наибольшее распространение имѣли болѣзни пищеварительныхъ органовъ — 100628 чел., затѣмъ болѣзни дыхательныхъ органовъ — 78061 чел., болѣзни,носящіе эпидемическій и заразный характеръ, — 77549 чел., чесотка, глисты и трихинозъ — 77450 чел., хроническія сыпи, воспаление подкожной кѣтчатки и карбункулъ — 72140 чел., нервныя болѣзни и ревматизмъ — 60165.

Изъ болѣзней пищеварительныхъ органовъ наиболѣе развиты были болѣзни желудка (36338 чел.), болѣзни кишекъ (33773 чел.) и желудочно-кишечный катарръ (25974 чел.); изъ болѣзней дыхательныхъ органовъ — катарръ дыхательныхъ органовъ (58041 чел.); изъ болѣзней,носящихъ эпидемическій и заразный характеръ — гриппъ (18628 чел.); чесоткою страдало 71267 чел.; хроническими сынями страдало 46144 чел.; изъ нервныхъ болѣзней наиболѣе развиты были невралгія и судорожныя болѣзни (25212 чел.). Сифилисъ наблюдался въ отчетномъ году у 16930 чел., изъ нихъ умерло 6 чел.; остальные пользованные или выздоровѣли или оставались больными. Заразные болѣзни по губерніи имѣли болѣе или менѣе слабое развитие.

Въ клиническое отдѣленіе губернской земской больницы принято было съ 1 сентября 1900 г. по 1 сентября 1901 г. — 4718 человекъ, съ оставшимися же къ отчетному времени всего пользовано было 4924 человекъ; изъ этого числа умерло 345 человекъ или 7⁰/₁₀₀ и оставалось на 1 октября 1901 г. 186 человекъ. Всего больными проведено было въ больницы 71165 дней или по 12, 4 дня на больного. Изъ 4924 чел. больныхъ было: мужчинъ — 2455 или 49,8⁰/₁₀₀, женщинъ — 1968 или 39,8⁰/₁₀₀ и дѣтей — 501 или 10,4⁰/₁₀₀. Среднее число больныхъ въ день равнялось 194,9; среднее число вновь принятыхъ больныхъ въ день 12,9 чел.; среднее число выбывшихъ больныхъ въ день — 13 чел.

По специальнымъ отдѣленіямъ больные распредѣлялись слѣдующимъ образомъ:

Наименованіе отдѣленій.	Состояло.		Прибыло.		Выздоровѣло.		Умерло.		Состоить.	
	муж.	жен.	муж.	жен.	муж.	жен.	муж.	жен.	муж.	жен.
Хирургическое . . .	38	8	668	180	651	172	26	8	29	8
Терапевтическое . . .	76	53	1718	1089	1517	1004	214	93	63	45
Сифилитическое . . .	11	9	243	161	245	153	—	—	9	17
Родильное	—	11	—	659	—	650	—	5	—	15
Итого	125	81	2629	2089	2413	1979	240	106	101	85
	206		4718		4392		346		186	

Отказано въ приемъ въ больницу по неимѣнію свободныхъ мѣстъ 1425 разъ.

Въ губернской земской психіатрической больницѣ къ 1 сентября 1900 г. оставалось мужчинъ 231 и женщинъ 142, всего 373 чел.; въ теченіи года прибыло мужчинъ 132 и женщинъ 53, всего 185 чел.; въ теченіи года умерло мужчинъ 41 и женщинъ 21, всего 62 чел.; къ 1 сентября 1901 г. состояло мужчинъ 229 и женщинъ 151, всего 380 чел. Въ теченіи года больными проведено дней 134269, изъ нихъ въ лѣчебницѣ мужчинами 61384 и женщинами 42611, затѣмъ въ Мясовской колоніи мужчинами 19419 и женщинами 10855; среднее ежедневное число больныхъ 367,86, изъ нихъ въ лѣчебницѣ мужчинами 168,17, и женщинами 116,74, затѣмъ въ Мясовской колоніи мужчинами 53,20 и женщинами 29,75. Изъ числа поступившихъ было: здоровыми 25 муж. и 10 жен., въ улучшенномъ состояніи 37 муж. и 16 жен., въ неулучшенномъ состояніи 13 муж. и 6 жен.; затѣмъ умерло 14 муж. и 7 жен. и осталось 82 муж. и 44 жен.

По возрасту поступившіе распредѣлялись:

Отъ 4½ до 9 лѣтъ	муж.	жен.
10 " 15 "	1	—
" 15 " 20 "	2	—
" 21 " 30 "	18	8
" 31 " 40 "	51	28
" 41 " 50 "	48	27
" 51 " 60 "	32	12
" 61 " 70 "	16	5
" 61 " 70 "	3	3

Итого 171 83

Отказано въ приемъ больныхъ 28 разъ.

Въ глазной губернской лѣчебницѣ и амбулаторіи за время съ 15 октября 1900 г. по 15 апрѣля 1901 г. было коечныхъ больныхъ 112 чел., которыми проведено 3983 дня; лѣчение было съ удовлетворительнымъ результатомъ у 68 чел. и съ неудовлетворительнымъ—у 12 чел.; больныхъ мужчинъ было 62, женщинъ—28 и дѣтей—22; амбулаторныхъ больныхъ въ отчетномъ періодѣ было 996 чел., которыми было сдѣлано 3460 повторныхъ посѣщеній. Глазной летучій отрядъ былъ командированъ въ г.г. Чернь, Крапивну и Одоевъ, въ которыхъ общее число больныхъ, воспользовавшихся лѣчебною помощью было:

Въ г. Черни	1080+	419	повт. посѣщ.
„ Крапивнѣ	571+	294	„ „
„ Одоевъ	480+	463	„ „

Итого 2131+1176 „ „

Ежедневное среднее число приходящихъ равнялось въ г. Черни—36, въ г. Крапивнѣ—21 и въ г. Одоевъ—25,5; процентное же отношеніе мужчинъ, женщинъ и дѣтей къ общему числу больныхъ: въ г. Черни—37,1: 38,8: 24,1, Крапивнѣ—32,7: 43,3: 20,0 и Одоевъ—38,8: 39,8: 21,4.

Относительно болѣзней среди домашнихъ животныхъ Губернскою Земскою Управою въ 1901 г. было обращено особое вниманіе на уюряженіе дѣла предохранительныхъ прививокъ, какъ единственной раціональной мѣры въ борьбѣ съ наиболѣе заразными болѣзнями домашнихъ животныхъ, пользующейся при томъ, какъ показалъ пятилѣтній опытъ, большимъ сочувствіемъ со стороны населенія. За этотъ періодъ времени въ Тульской губерніи сибирезывенными вакцинами проф. Ланге привито 107915 гол. скота, при чемъ, за весьма рѣдкими исключеніями, примѣненіе этихъ вакцинъ сопровождалось довольно благоприятными результатами въ смыслѣ полного прекращенія надежа отъ сибирской язвы въ пунктахъ ея появленія. Изъ цѣлой массы сибирезывенныхъ очаговъ можно указать лишь на 8 хозяйствъ, гдѣ, не смотря на прививки, наблюдались отдѣльные случаи надежа животныхъ отъ сибирской язвы. Такое явленіе, по мнѣнію авторитетныхъ бактериологовъ, объясняется тѣмъ, что употребляемая для прививокъ разводки сибирезывенныхъ вакцинъ въ бациллярной формѣ недостаточно стойки и что подъ вліяніемъ какихъ либо причинъ (свѣта, температуры и пр.) вакцины эти могутъ утратить первоначальную свою силу. Болѣе стойкой въ этомъ отношеніи признается споровая форма разводокъ, изготовляемая по способу пастера и проф. Ценковскаго и имѣющая еще то громадное преимущество, что въ готовомъ для прививки видѣ она можетъ сохраняться до одного года. Такимъ образомъ споровая вакцина можетъ заготавливаться въ лабораторіи большими количествами для разсылки, по мѣрѣ требованія, участковымъ ветеринарнымъ врачамъ по почтѣ. Разводки же бациллярной вакцины должны быть употребляемы для прививокъ по возможности немедленно и во всякомъ случаѣ не позже 2 хъ сутокъ послѣ ихъ изготовленія, вслѣдствіе чего и въ видахъ выигрыша времени такой прививочный матеріалъ приходится разсылать нарочными, командируя для этого въ каждомъ отдѣльномъ случаѣ ветеринарныхъ фельдшеровъ. Въ цѣляхъ устраненія всѣхъ вышеупомянутыхъ неудобствъ, а также и излишнихъ расходовъ по командировки фельдшеровъ, Губернская Земская Управа въ концѣ отчетнаго года признала необходимымъ командировать въ Казанскій ветеринарный институтъ ветеринарнаго врача Дмитріева для ознакомленія со способомъ споровыхъ разводокъ сибирезывенныхъ вакцинъ проф. Ланге и попол-

нить ветеринарную лабораторію необходимыми принадлежностями для изготовленія вышеупомянутаго прививочнаго матеріала.

Для обезпеченія населенія отъ большихъ убытковъ при продажѣ скота Губернское Земство практикуетъ страхование скота по нормальной оцѣнкѣ.

Въ теченіе отчетнаго года, по свѣдѣніямъ Губернскаго Ветеринара, наблюдались слѣдующія повальныя болѣзни среди домашнихъ животныхъ:

1) Сибирская язва, которой заболѣло 106 лошадей, 382 головы крупнаго рогатаго скота, 238 овецъ и 19 свиней; изъ нихъ пало 100 лош., 345 гол. рог. скота. 232 овцы и 19 свиней.

2) Сапъ, которымъ заболѣло 85 лош.; изъ нихъ 82 лош. пали.

3) Мытъ, которымъ заболѣло 97 лош.; изъ нихъ 6 лош. пали.

4) Инфлюэнца, которой заболѣло 23 лош.; изъ нихъ 7 лош. пали.

5) Чесотка, которой заболѣло 115 лош. и 2 гол. рогат. скота; изъ нихъ пало 2 лош.

6) Гемоглобинемія, которой заболѣло 84 лош.; изъ нихъ 11 лош. пали.

7) Пустулезный стоматитъ, которымъ заболѣло 7 лош.

8) Бѣшенство, которымъ заболѣло 3 лош., 5 гол. рог. скота и 2 свин; всѣ заболѣвшія пали.

9) Инфекціонный конъюнктивитъ, которымъ переболѣло 18 лош.

10) Яшуръ, которымъ заболѣло 197 лош.; изъ нихъ одна лошадь пала.

11) Актиномикозъ, которымъ переболѣло 24 лош.

12) Оспа, которой заболѣло 325 овецъ; изъ нихъ пало 221 овца.

13) Цереброспинальный менингитъ, которымъ заболѣло 57 овецъ, причѣмъ всѣ они пали.

14) Легочноглистная болѣзнь, которой заболѣло 25 овецъ; изъ нихъ 10 овецъ пали.

15) Дизентерія, которой заболѣло 2 шт. рог. скота и 121 овца; изъ нихъ 2 шт. рог. скота и 29 овецъ пали.

16) Бациллярная рожа, которой заболѣло 2887 свин.; изъ нихъ пало 2397 свин.

Всего въ 308 неблагополучныхъ поселеніяхъ переболѣло 4824 шт. разнаго домашняго скота, изъ коихъ пало и было убито больными 3534 шт.

Аптеки. Къ 1 января 1902 г. въ Тульской губерніи состояло 20 нормальныхъ и 9 сельскихъ аптекъ. Въ губернскомъ городѣ имѣлось 8 аптекъ, которыми выдано было въ теченіи 1901 г. лекарствъ по 118040 рецептовамъ (менѣе 1900 г. на 9508 рец.) на сумму 60497 р. 15 к., кромѣ того отъ ручной продажи получено 60079 р. 47 к.; такимъ образомъ общая выручка равнялась 120576 р. 62 к.

Въ уѣздныхъ городахъ дѣйствовали 12 аптекъ, общая выручка которыхъ равнялась 47983 р. 99 к.; въ томъ числѣ по 47538 рецептовамъ (менѣе 1900 г. на 75 рец.)—23803 р. 35 к. и по ручной продажѣ—24180 р. 64 к.; наконецъ въ селахъ и деревняхъ находилось 9 аптекъ, выручка которыхъ равнялась 9917 р. 56 к.

Такимъ образомъ полная выручка всѣхъ аптекъ Тульской губерніи опредѣлилась въ 178478 р. 17 к., сравнительно съ предшествовавшимъ годомъ она уменьшилась на 6130 р. 69 к.

О насильственныхъ и случайныхъ смертяхъ. *Вид. № 20.* Насильственныхъ и случайныхъ смертей въ отчетномъ году было 821, менѣе предшествовавшаго года на 13; число умершихъ мужчинъ равнялось 641 и женщинъ 180; въ частности было:

	Въ 1901 г.	Въ 1900 г.	+ болѣе. — менѣе.
Дѣтубійствъ	17	12	+ 5
Смертубійствъ	26	33	— 7

Самоубійствъ	30	33	— 3
Скоропоспѣжно умершихъ:			
Отъ болѣзней	78	101	— 23
Отъ пьянства	126	123	+ 3
Отъ неизвѣстн. причинъ	3	—	+ 3
Найдено мертвыхъ тѣлъ	12	7	+ 5
Убито громомъ	7	7	—
Задавлено и упало съ высотъ	50	67	— 17
Сгорѣло и убито на пожарѣ	16	20	— 4
Умерло отъ угара	14	14	—
Замерзло	51	60	— 9
Утонуло	162	117	+ 45
Умерло отъ др. случайностей	229	240	— 11
<hr/>			
Всего	821	834	— 13

Судебно-медицинскихъ изслѣдованій мертвыхъ тѣлъ было произведено городскими и уѣздными врачами 172, въ томъ числѣ 50 въ городахъ и 122 въ уѣздахъ.

Благотворительныя учрежденія. Въ губернскомъ городѣ находились слѣдующія благотворительныя учрежденія:

Шесть учреждений вѣдомства ИМПЕРАТРИЦЫ МАРИИ, изъ коихъ первые четыре (нижепоименованныя) содержатся на: а) %/% съ общаго нераздѣльнаго для нихъ капитала Тульского Губернскаго Попечительства о дѣтскихъ пріютахъ этого вѣдомства въ суммѣ 321900 руб., б) членскіе взносы, в) сборъ взаимнѣ визитовъ въ день новаго года и Св. Пасхи, г) плату за своекоштныхъ воспитанниковъ и воспитанницъ Маріинскаго и Николаевскаго пріютовъ и плату за приходящихъ ученицъ Ксеніинскаго пріюта, д) доходъ отъ устройства лотерей, доходъ по сапожной мастерской Маріинскаго пріюта и доходъ по мастерскимъ Николаевскаго пріюта, и е) арендную плату за лавку при Николаевскомъ пріютѣ

1) Николаевскій дѣтскій пріютъ, въ которомъ призрѣвалось 143 дѣвочки.

2) Маріинскій дѣтскій пріютъ, въ которомъ содержалось 60 мальчиковъ.

3) Ксеніинскій дѣтскій пріютъ, въ которомъ было 60 приходящихъ дѣвочекъ.

4) Красноглазовскій пріютъ „Ясли“ для помѣщенія малолѣтнихъ дѣтей на время отсутствія матерей на работахъ; въ этомъ пріютѣ въ теченіи 1901 г. перебувало до 4000 дѣт.

5) Домъ призрѣнія бѣдныхъ, въ которомъ призрѣвалось 13 муж. и 100 женщ.; содержится главнымъ образомъ на % съ капитала въ 174083 р., пожертвованнаго разными лицами.

и 6) Тульско-Калужское училище для слѣпыхъ дѣтей, въ которомъ призрѣвалось 26 дѣвочекъ; содержится на % съ капитала въ 14000 р., членскіе взносы, церковно-кружечный сборъ въ недѣлю о слѣпомъ и на пособія губернскаго и нѣкоторыхъ уѣздныхъ земствъ Тульской губерніи.

Пять учреждений въ вѣдѣніи Тульского Губернскаго Земства:

7) Богоугодное заведеніе, въ которомъ призрѣвается по штату 50 муж. и 15 жен.; содержится на переданный изъ бывшаго приказа общественнаго призрѣнія капиталъ, на получаемое нѣкоторыми инвалидами 3-хъ рублевое пособіе и частью на общегубернскій земскій сборъ.

8) Куликовскій пріютъ, въ которомъ призрѣвалось 10 муж.; содержится на общегубернскій земскій сборъ въ зданіи, выстроенномъ на средства Тульского дворянства въ память 500-лѣтія Куликовской битвы.

9) Баскаковскій инвалидный домъ, въ которомъ призрѣвается 10 муж.; содержится на завѣщанный г.г. Баскаковою и Венецеевою капиталъ въ суммѣ 10643 р. и на доставляемые изъ имѣнной завѣщательницы натурою 300 пуд. муки и 40 п. крупъ и наличныя деньги въ размѣрѣ 46 р. 46 коп.

10) Кузовлевская богадѣльня, въ которой призрѣвалось 15 муж.; содержится на % съ пожертвованнаго Кузовлевымъ капитала въ суммѣ 31488 р.

11) Сиропитательное отдѣленіе для подкидышей и дѣтей, временно передаваемыхъ изъ больницы отъ поступающихъ въ нее матерей; содержится на переданный изъ приказа общественнаго призрѣнія капиталъ и частью на общегубернскій земскій сборъ.

Одно учрежденіе въ вѣдѣніи дворянства Тульской губерніи:

12) Дворянскій вдовій домъ, въ которомъ призрѣвалось 24 жен.; содержится на дворянскія суммы губерніи.

Четыре учрежденія въ вѣдѣніи купеческаго общества, содержимыя на основной капиталъ въ 426219 р. 93 к., пожертвованный разными лицами и находящійся въ нераздѣльномъ распоряженіи купеческаго общества:

13) Богадѣльня имени купца Петрова, въ которой призрѣвалось 15 муж. и 16 жен.

14) Богадѣльня имени С. Т. Красноглазова, въ которой призрѣвалось 91 жен.

15) Дѣтскій пріютъ имени М. П. Хлѣбникова, въ которомъ призрѣвалось 18 мал.

16) Богадѣльня и при ней школа для приходящихъ мальчиковъ съ безплатнымъ обученіемъ имени В. Н. Щерзова; въ богадѣльнѣ призрѣвалось 4 жен. и въ школѣ обучалось 70 мал.

Два учрежденія въ вѣдѣніи мѣщанскаго общества, содержимыя на средства мѣщанскаго общества:

17) Михайловскій дѣтскій пріютъ, въ которомъ призрѣвалось 9 мал. и 35 дѣв.

18) Богадѣльня при Михайловскомъ дѣтскомъ пріютѣ, въ которой призрѣвалось 9 муж. и 9 жен.

Одно учрежденіе въ вѣдѣніи ремесленнаго общества.

19) Богадѣльня ремесленнаго общества, въ которой призрѣвалось 13 муж. и 7 жен.; содержится на средства самаго общества.

Затѣмъ:

20) Тульскій исправительный Баташевскій пріютъ общества земледѣльческихъ колоній и ремесленныхъ пріютовъ, въ которомъ призрѣвалось 35 мал.; при пріютѣ имѣются мастерскія и низшая школа садоводства и огородничества 2-го разряда съ опытнымъ полемъ; пріютъ содержится на % съ капитала въ 14000 руб., членскіе взносы, церковно-кружечный сборъ и пособія отъ губернской и нѣкоторыхъ уѣздныхъ земскихъ управъ Тульской губерніи.

21) Убѣжище слѣпыхъ, въ которомъ призрѣвалось 10 муж. и 9 жен.; содержится на % съ капитала въ 60000 р., пожертвованнаго А. С. Баташевымъ.

22) Домъ „Трудолюбія“, гдѣ призрѣвалось 41 муж. и 1 жен.; содержится на % съ капитала, пожертвованнаго А. С. Баташевымъ, членскіе взносы, частныя пожертвованія и на доходы отъ работъ призрѣваемыхъ.

23) Дѣтскій пріютъ Тульского Городскаго Попечительства для призрѣнія бѣдныхъ жителей г. Тулы, въ которомъ призрѣвалось 8 мал. и 17 дѣв., и 24) общежитіе того же попечительства, въ которомъ призрѣвалось 11 жен.; пріютъ и общежитіе содержались на средства Попечительства, образующіяся изъ субсидій отъ города Тулы и частныхъ пожертвованій.

25) Ночлежный и страннопріемный домъ, въ которомъ перебивало въ отчетномъ году 5140 муж. и 400 жен.; содержится на % съ основного капитала въ 21000 руб., пожертвованнаго Трухинымъ.

26) Сергіевскій пріютъ, въ которомъ призрѣвалось 11 мал.; содержится на % съ капитала въ 55000 р., пожертвованнаго почившимъ Митрополитомъ Сергіемъ.

27) Тульская Епархіальная богадѣльня, въ которой призрѣвалось 3 муж. и 36 жен.; содержится на средства Тульского Епархіальнаго Попечительства о бѣдныхъ духовнаго званія.

Богадѣльни при церквахъ:

28) Успенской, 29) Николоржавской, 30) Николозарѣдской, 31) Свято-духовской на Оружейной сторонѣ, 32) Богородице-Рождественской въ гончарахъ, 33) Александро-Невской, 34) Владимірской, что за валомъ, 35) Петропавловской, и 36) при Успенскомъ женскомъ монастырѣ.

Въ губернскомъ городѣ, кромѣ того, существовали слѣдующія благотворительныя и другія частныя общества:

1) Тульское Городское Попечительство для призрѣнія бѣдныхъ жителей г. Тулы:

Общества вспомошествованія:

2) Недостаточнымъ ученикамъ Тульской мужской гимназіи.

3) Недостаточнымъ ученицамъ 1-й Тульской женской гимназіи.

4) Недостаточнымъ ученицамъ 2-й Тульской женской гимназіи.

5) Попечительство о бѣдныхъ воспитанницахъ Тульского Епархіальнаго женскаго училища.

6) Тульское Окружное Правленіе ИМПЕРАТОРСКАГО Россійскаго Общества спасанія на водахъ.

7) Дамское общество распространенія религіозно-нравственнаго воспитанія крестьянскихъ дѣвочекъ.

8) Общество взаимнаго вспоможенія приказчиковъ гор. Тулы.

9) Общество вспомошествованія мастеровымъ и рабочимъ при Тульскомъ Патронномъ заводѣ.

10) Общество для содѣйствія и развитія кустарной промышленности въ Тульской губерніи.

11) Тульскій Отдѣлъ Общества покровительства животнымъ.

12) Тульскій Отдѣлъ ИМПЕРАТОРСКАГО Общества садоводства.

13) Тульское общество трезвости.

14) Общество потребителей при ИМПЕРАТОРСКОМЪ Тульскомъ оружейномъ заводѣ подъ названіемъ „Сбереженіе“.

Наконецъ при Тульскомъ мѣстномъ Управленіи Россійскаго Общества Краснаго Креста—Община сестеръ милосердія съ 10 сестрами и 10 испытуемыми.

Въ уѣздныхъ городахъ имѣлись слѣдующія благотворительныя учрежденія:

Въ г. Алексинѣ: 1) богадѣльня на 15 жен., помѣщаемая въ домѣ, пожертвованномъ вдовою поручика Е. И. Бенардаки, и содержимая на % съ капиталовъ, пожертвованныхъ Бенардаки (30000 р.), купцами Масловыми (3599 р.), Кожевниковою (308 р.) и Желудковою (500 р.), и 2) общественная богадѣльня на 8 человекъ, учрежденная въ память 25-лѣтняго супружества въ Возѣ почившаго ГОСУДАРЯ ИМПЕРАТОРА АЛЕКСАНДРА АЛЕКСАНДРОВИЧА; она содержится на % съ капиталовъ, пожертвованныхъ Бенардаки (6000 р.), Рыкаловымъ (1400 р.) и городскимъ обществомъ (1000 р.) и помѣщается въ домѣ, пожертвованномъ Бенардаки, при чемъ находится въ вѣдѣніи Алексинскаго городского общества; въ ней призрѣвалось 11 чел.

Въ г. Каширь: двѣ богадѣльни для престарѣлыхъ и увѣчныхъ женщинъ и мужчинъ, основанныя и содержимыя—одна на доходы съ капиталовъ, пожертвованныхъ купцами Казаковымъ, Красильниковымъ и Поповымъ, а другая на средства купца Тилова; призрѣвалось 36 жен. и 4 муж.

Въ г. Веневъ: двѣ богадѣльни при церквахъ Соборно-Воскресенской и Кладбищенской, содержимыя на средства добротныхъ дателей и церковныхъ старостъ упомянутыхъ церквей; богадѣльни помѣщаются въ домахъ, принадлежащихъ церквамъ; въ одной богадѣльнѣ призрѣвалось 4 жен., а въ другой—5 жен.

Въ г. Епифани: богадѣльня, содержимая на городской счетъ, въ коей призрѣвалось 15 чел., а также Община сестеръ милосердія Россійскаго общества Краснаго Креста, состоящая изъ 9 сестеръ.

Въ г. Богородицкѣ: Александровская богадѣльня, содержимая на городскія средства, въ коей призрѣвалось 6 муж. и 17 жен.; кромѣ того Община сестеръ милосердія Россійскаго общества Краснаго Креста, состоящая изъ 13 сестеръ.

Въ г. Ефремовѣ: 1) городская богадѣльня при Кладбищенской церкви, содержимая на городскія суммы; призрѣвалось 7 муж. и 33 жен.; 2) городская кормежная, устроенная на $\frac{1}{100}$ съ капиталовъ, пожертвованныхъ на вѣчное время исключительно на предметъ продовольствія бѣднѣйшихъ сословій умершими купцами Поповымъ и Горбловымъ; расходуемая сумма усиливается пожертвованіями разныхъ лицъ, затѣмъ пособіемъ отъ земства и ссудою изъ суммъ городского дохода; назначеніе и обязанность заведенія давать горячую пищу и хлѣбъ бѣднѣйшимъ жителямъ г. Ефремова, а также странникамъ, проходящимъ черезъ городъ и неимѣющимъ средствъ; въ теченіи 1901 г. на содержаніи заведенія состояло постоянныхъ посѣтителей 20 чел.; и 3) открытый въ отчетномъ году на средства Ефремовскихъ купцовъ И. И. Каменева, С. К. и П. К. Киндяковыхъ и В. А. Вавилова, а также на средства др. лицъ, дѣтскій пріютъ на 50 чел. (30 мал. и 20 дѣв.), въ какъ-то пріютъ принято было въ 1901 г. 14 мал. и 10 дѣв.

Въ г. Новосили: Косма Даміанская богадѣльня на 15 жен., содержимая на $\frac{1}{100}$ съ капитала въ 10000 р., пожертвованнаго купцомъ К. С. Гребениковымъ.

Въ г. Крапивнѣ: городская общественная богадѣльня, содержимая на $\frac{1}{100}$ съ капиталовъ, пожертвованныхъ г.г. Немировымъ-Колодкинымъ (4200 р.) и Бѣлобородовымъ (1000 р.), а также на суммы, отчисляемыя изъ прибылей мѣстнаго городского банка; призрѣваемыхъ къ 1 января 1902 г. было—3 муж. и 16 жен.

Въ г. Одоевѣ: 1) городская общественная женская богадѣльня, содержимая на городскія средства и на $\frac{1}{100}$ съ капитала богадѣльни въ 8886 р.; призрѣваемыхъ было 10 жен.; и 2) городская мужская богадѣльня имени почетн. гражд. Д. П. и его жены А. И. Сторожевыхъ, содержимая на $\frac{1}{100}$ съ капитала богадѣльни въ 10000 р.; призрѣвалось 5 муж.

Въ г. Бѣлевѣ: 1) Елисаветинскій вдовій домъ на 24 жеп., содержащій на средства губернскаго земства; 2) Игнатовская богадѣльня на 10 чел., содержимая на средства наследниковъ Г. И. Игнатова; 3) богадѣльня при Скорбященской церкви на 5 чел., въ которой призрѣваемые пользуются отъ церкви лишь помѣщеніемъ и отопленіемъ; призрѣваемыхъ было 4 чел.; 4) богадѣльня при Троицкой церкви на 14 чел.; для призрѣваемыхъ тѣже условія, что и въ предыдущей; 5) богадѣльня при Никольской церкви на 11 чел., въ которой призрѣваемые пользуются лишь однимъ помѣщеніемъ; призрѣваемыхъ было 10 чел.; 6) богадѣльня при Петропавловской церкви на 10 чел., въ которой призрѣваемые получаютъ помѣщеніе, отопленіе и ежегодно 50 руб. $\frac{1}{100}$ съ капитала, завѣщаннаго купцомъ Коноплинымъ; и 7) богадѣльня при церковномъ домѣ, принадлежащемъ Богородице-Рождественской

церкви, на 5 чел.; богадѣльня содержится на счетъ г-жи Киселевой и купцовъ Дутова, Рыболова и Сабинина.

Въ селахъ и деревняхъ въ отчетномъ году имѣлись слѣдующія благотворительныя заведенія:

Въ Тульскомъ уездѣ: 1) въ с. Мясновѣ—пріютъ увѣчныхъ воиновъ, въ которомъ призрѣвалось 2 чел.; пріютъ открытъ съ 1894 г. въ память событія 17 октября 1888 г. на $\frac{1}{1000}$ съ капитала въ 10000 руб., внесеннаго Губернскимъ Земскимъ Собраніемъ; 2) въ с. Торховѣ—богадѣльня для престарѣлыхъ и увѣчныхъ, не имѣющихъ родственниковъ, крестьянъ Торховской волости; открыта въ 1895 г., по приговору Торховскаго волостнаго схода, въ память въ Бозѣ почившаго ИМПЕРАТОРА АЛЕКСАНДРА III; призрѣвалось 3 муж. и 6 жен.; и 3) въ с-цѣ Желыбинкѣ Севрюковской волости—убѣжище для круглыхъ крестьянскихъ сиротъ; содержится на средства крестьянъ четырехъ волостей 2 земскаго участка, а также на добротныя пожертвованія; призрѣваемыхъ было 15 мал. и 14 дѣв.

Въ Алексинскомъ уездѣ: богадѣльня церковная въ с. Серебряни на 8 чел.; содержится на $\frac{1}{100}$ съ капитала въ 5852 р., пожертвованнаго г-жею Тимошевою.

Въ Венскомъ уездѣ: богадѣльни: 1) въ с. Спасскомъ, устроенная княгиней Багратионъ; содержится на $\frac{1}{100}$ съ капитала въ 8572 р.; призрѣваемыхъ было 12 жен.; 2) въ томъ же селѣ богадѣльня, устроенная умершимъ священникомъ Глаголевымъ на 6 жен.; содержится на $\frac{1}{100}$ съ капитала въ 7007 р.; 3) въ с. Узуповѣ, гдѣ призрѣваемыхъ было 9 жен.; содержится на $\frac{1}{100}$ съ капитала, пожертвованнаго умершимъ г. Селезневымъ; 4) въ с. Хрусловкѣ, гдѣ призрѣвалось 3 жен.; содержится на $\frac{1}{100}$ съ капитала въ 9000 р., пожертвованнаго г-жею Яньковою; 5) въ с. Васильевскомъ, гдѣ призрѣвалось 8 жен.; содержится на средства замлевлдѣлицы Бутеневой; и 6) въ с. Накапаловѣ—церковная богадѣльня, въ которой призрѣвалось 1 муж и 5 жен.; содержится на $\frac{1}{100}$ съ капитала въ 6600 р.

Въ Богородицкомъ уездѣ: 1) въ с. Спасскомъ, Казапской вол.—богадѣльня, содержимая на средства А. А. Крюкова; призрѣваемыхъ было 3 муж. и 3 жен.; 2) въ с. Богородицкомъ—дѣтскій пріютъ, содержимый на средства гр Ю. А. Бобринской; призрѣваемыхъ было 5 мал. и 13 дѣв.; въ пріютѣ принимаются сироты въ возрастѣ отъ 3 до 12 лѣтъ и обучаются грамотѣ по программѣ земскихъ народныхъ школъ, а затѣмъ, по окончаніи курса, учатся хозяйству и крестьянскимъ работамъ, дѣвочки же, кромѣ того, обучаются приденью; мальчики впоследствии распределяются въ ремесленники.

Въ Ефремовскомъ уездѣ: 1) дѣтскій пріютъ, основанный г. Бельгардъ въ с. Кругликахъ и содержимый на средства г. Бельгардъ; пріютъ призрѣваетъ круглыхъ сиротъ обоюго пола и разнаго сословія; дѣти принимаются полуторагодовалнаго возраста на неопредѣленное время; цѣль пріюта воспитать и устроить сиротъ, лишенныхъ попеченія родителей и родственниковъ; всѣ дѣти обучаются въ начальному народномъ училищѣ, а затѣмъ, по личному удостовѣренію благотворителя, мальчики опредѣляются или въ ремесленныя заведенія или въ услуженіе, а дѣвочки выдаются въ замужество; въ отчетномъ году призрѣваемыхъ было 5 мал. и 22 дѣв.; 2) Архангельская богадѣльня въ экономіи г. Селезнева, содержимая на личныя средства г. Селезнева; призрѣваемыхъ было 13 жен.

Въ Новосильскомъ уездѣ: богадѣльня въ с. Сергіевскомъ, Красное тожъ, Сергіевско Сковорченской волости, на 9 чел. престарѣлыхъ мужчинъ и женщинъ, устроенная въ 1898 г. на средства В. С. Арсеньева.

Въ Крапивенскомъ уездѣ: богадѣльня въ с. Сергіевскомъ, основанная въ 1898 г.; содержится на $\frac{1}{100}$ съ капитала въ 41665 р.; призрѣвалось 26 чел.

Въ Одоевскомъ уѣздѣ: 1) богадѣльня въ с. Никольскомъ на Упѣ, гдѣ призрѣвалось 1 муж. и 6 жен., и 2) открытый въ отчетномъ году въ с-цѣ Сидоровскомъ, Скоморошенской вол., Екатерининскій дѣтскій пріютъ.

V. Народное образованіе.

Учебныя заведенія и народное образованіе. Вид. № 21 и 22.

Въ отчетномъ году въ Тульской губерніи имѣлось 1676 учебныхъ заведеній, въ которыхъ обучалось 53351 учащ. муж. пола и 21501 учащ. жен. пола, всего 74852 чел. (свѣдѣнія получены отъ полицейскихъ учреждений). Въ частности въ губернскомъ городѣ находилось 88 учебн. заведеній съ 4479 учащ. муж. п. и 3485 учащ. жен. п., въ уѣздныхъ городахъ—66 учебн. заведеній съ 3257 мал. и 2226 дѣв. и въ селахъ и деревняхъ—1522 училищъ съ 45615 мал. и 15790 дѣв.

Подробныя данныя о числѣ и родѣ учебныхъ заведеній по каждому городу и уѣзду въ отдѣльности показаны въ табл. № 21 и 22. Въ среднемъ одно училище приходится: въ губернскомъ городѣ на 1243 чел. городскихъ жителей обоого пола, въ уѣздныхъ городахъ на 785 чел. уѣзднаго городского населенія и въ селахъ и деревняхъ на 996 чел. сельскаго населенія, въ среднемъ же по губерніи на 1006 чел. обоого пола. Одинъ учащійся въ губернскомъ городѣ приходится на 14 чел., въ уѣздныхъ городахъ—на 9 чел. и въ селахъ и деревняхъ—на 25 чел.; въ среднемъ по губерніи одинъ учащійся приходится на 23 чел. Дѣвочки составляютъ почти 29% всего числа учащихся.

На содержаніе училищъ, состоящихъ въ исключительномъ вѣдѣніи Дирекціи съ Училищнымъ Совѣтомъ, въ отчетномъ году поступило 330901 р. 52 к., менѣе предшествовавшаго года на 11355 р. 91 к.; поступления по уѣздамъ распределяются слѣдующимъ образомъ:

Тульскій	61332 р. 55 к.
Богородицкій	46519 р. 16 к.
Епифанскій	41469 р. 33 к.
Новосильскій	40615 р. 17 к.
Ефремовскій	29312 р. 36 к.
Веневскій	22718 р. 95 к.
Алексинскій	20722 р. 52 к.
Бѣлевскій	20431 р. 77 к.
Каширскій	19066 р. 78 к.
Красивенскій	15253 р. 77 к.
Чернскій	6921 р. — к.
Одоевскій	6738 р. 16 к.

Всего 330901 р. 52 к.

Небольшое сравнительно поступленіе по Чернскому и Одоевскому уѣздамъ объясняется тѣмъ, что большинство школъ въ этихъ уѣздахъ находится въ вѣдѣніи духовенства и что уѣздныя земства ассигнуютъ на школы незначительныя суммы: по Чернскому—1108 р. 34 к. и по Одоевскому—230 р.

По источникамъ поступления доходы вышеозначенныхъ училищъ распределялись такъ:

	въ 1901 г.	въ 1900 г.	+ болѣ. — менѣе.
1) Отъ земства	131919,51 р.	128548,28 р.	+ 3371,23 р.
2) Изъ Государственнаго Казначейства.	66121,95 р.	75605,26 р.	— 9483,31 р.
3) Отъ сельскихъ обществъ	42525,57 р.	41239,60 р.	+ 1285,97 р.
4) Пожертвованій частныхъ лицъ	41071,60 р.	33511,95 р.	+ 7559,65 р.
5) Отъ городскихъ обществъ	31226,60 р.	31392,02 р.	— 165,42 р.
6) Платы за ученіе	12454,34 р.	25697,45 р.	— 13243,11 р.
7) %/о съ капиталовъ	5581,95 р.	6262,87 р.	— 680,92 р.
Всего	330901,52 р.	342257,43 р.	— 11355,91 р.

Изъ отдѣльныхъ земствъ наибольшія ассигновки на содержаніе выше-означенныхъ училищъ производятъ: Богородицкое (болѣе 26 т. р.), Тульское (почти 23 т. р.), Ефремовское (болѣе 16 т. р.), Новосильское (болѣе 14 т. р.) и Епифанское (болѣе 13 т. р.); остальные уѣздныя земства ассигновываютъ на этотъ предметъ менѣе 10 т. р. и самую незначительную ассигновку производитъ Одоевское земство (230 р.).

VI. Дѣятельность учреждений, образованныхъ на основаніи Пол. 12 іюля 1889 г., и движеніе крестьянскаго дѣла.

Дѣла уголовныя и гражданскія. Въ отчетномъ году къ Земскимъ Начальникамъ Тульской губерніи поступило 5858 уголовныхъ дѣлъ и 3432 гражданскихъ, вмѣстѣ же съ оставшимися къ 1 января 1901 г. 982 дѣлами уголовными и 678 гражданскими всего подлежало разбирательству — 10950 дѣлъ (въ томъ числѣ 6840 уголовныхъ и 4110 гражданскихъ).

Изъ числа уголовныхъ дѣлъ: 374 окончены примиреніемъ, 911 разрѣшены по существу окончательно, 3534 разрѣшены по существу съ правомъ обжалованія, 824 остались неразрѣшенными въ отчетномъ году и 1197 переданы въ другія установленія и прекращены.

Изъ числа гражданскихъ дѣлъ: 944 окончены миромъ, 1292 разрѣшены окончательно, 1545 разрѣшены съ правомъ обжалованія и 329 остались неразрѣшенными къ 1 января 1902 г.

Изъ числа разрѣшенныхъ гражданскихъ дѣлъ было:

1) По найму рабочихъ	527 дѣл.
2) По найму земель и угодій	516 "
3) О погромахъ	113 "
4) О возстановленіи наруш. владѣній	48 "
5) По прочимъ предметамъ	1633 "

Всего 2837 дѣл.

Административныхъ дѣлъ къ Земскимъ Начальникамъ поступило — 7073, вмѣстѣ же съ оставшимися къ 1 января 1901 г. 410 дѣлами всего подлежало разбирательству — 7483; изъ нихъ разрѣшено 6860 и осталось неразрѣшенныхъ 623; изъ числа разрѣшенныхъ дѣлъ было:

1) По выкупу земельных участков	2 д'бл.
2) По перечисленію крестьянъ по 173 ст. Пол. о вык.	138 "
3) По жалобамъ на должностныхъ лицъ сельскаго и волостнаго управленія	2196 "
4) По жалобамъ на приговоры сельск. и волостн. сходовъ и на д'бйствія сельск. и волостн. обществъ	723 "
5) О семейныхъ разд'блахъ	964 "
6) По другимъ предметамъ	2837 "

Всего 6860 д'бл.

Подвергнуто взыскаіію Земскими Начальниками по 61 ст. 2791 лицъ, изъ нихъ аресту—950 л. и денежному взысканію—1841 л.; должностныхъ лицъ подвергнуто взысканію—3322 чел., изъ коихъ 1356 ч. аресту, 1382 ч. денежному штрафу, 384 ч. зам'чанію и выговору и 200 ч. временно устранены отъ должности; кром' того 25 волостныхъ писарей увслены отъ должности по ст. 29.

Общее число подсудимыхъ по д'бламъ, бывшимъ въ разсмотр'ніи Земскихъ Начальниковъ въ отчетномъ году, равнялось 8286 ч., изъ нихъ 7312 муж. и 974 жен; изъ этого числа оправдано—3171 чел. и обвинено—5115 чел.

Разбирательству волостныхъ судовъ подлежало въ отчетномъ году (вм'ст' съ 2304 д'блами, оставшимися нер'шенными къ 1 января 1901 г.) 57747 д'бл., изъ коихъ разр'шено по существу—31432, прекращено миромъ—9958, прекращено производствомъ за неявкой сторонъ или приостановленныхъ—11755 и зат'мъ къ 1 января 1901 г. оставалось неразр'шенныхъ 2298 д'бл.:

Изъ числа д'бл., разр'шенныхъ по существу, по 16409 приговорамъ р'шенія приведены въ исполненіе и по 8652 приговорамъ р'шенія въ 1901 г. оставались еще не исполненными, по 6371 д'бламъ посл'довало примир'віе.

По уголовнымъ д'бламъ подсудимые присуждены:

1) Къ т'лесному наказанію по	146 д'бл.
2) Къ аресту	4921 "
3) Къ денежному взысканію	1694 "
4) Къ выговору или зам'чанію	267 "

Всего 7028 д'бл.

Зат'мъ оправдано по 3464 д'бл.

Изъ числа гражданскихъ д'блъ было:

1) По спорамъ о недвижим. имуществ'	3296 д'бл.
2) По прочимъ д'бламъ	17644 "

Всего 20940 д'бл.

На р'шенія и приговоры волостныхъ судовъ представлено было къ Земскимъ Начальникамъ въ отчетномъ году—6579 жалобъ; изъ числа поданныхъ жалобъ представлено въ с'бздъ—5180. Изъ числа приговоровъ, постановленныхъ волостными правленіями о т'лесныхъ наказаніяхъ, 57 утверждены Земскими Начальниками, а по 24 приговорамъ т'лесное наказаніе зам'нено другимъ взысканіемъ.

Разбирательству Уѣздныхъ Сѣздовъ въ отчетномъ году подлежало 3493 дѣлъ уголовныхъ, 4956 дѣлъ гражданскихъ и 1665 дѣлъ административныхъ, всего 10114 дѣлъ. Изъ числа уголовныхъ дѣлъ разрѣшено 3079 и осталось неразрѣшенныхъ—414; изъ числа рѣшенныхъ дѣлъ было:

- | | |
|---|-----------|
| 1) По жалобамъ на волостные сходы | 1787 дѣл. |
| 2) По отзывамъ на приговоры Земскихъ Начальниковъ | 918 " |
| 3) По отзывамъ на приговоры городскихъ судей | 374 " |

Всего 3079 "

Изъ числа гражданскихъ дѣлъ разрѣшено 4324 и осталось неразрѣшенныхъ 632; изъ числа разрѣшенныхъ дѣлъ было:

- | | |
|---|-----------|
| 1) По жалобамъ на рѣшенія волостныхъ судовъ | 3483 дѣл. |
| 2) По жалобамъ на рѣшенія Земскихъ Начальниковъ | 532 " |
| 3) По жалобамъ на рѣшенія Городскихъ Судей | 309 " |

Всего 4324 дѣл.

Изъ числа административныхъ дѣлъ разрѣшено 1588 и оставалось неразрѣшенныхъ 77; изъ числа разрѣшенныхъ дѣлъ было:

- | | |
|---|----------|
| 1) По жалобамъ на постановленія Земскихъ Начальниковъ | 308 дѣл. |
| 2) Объ отмѣнѣ приговоровъ сельскихъ и волостныхъ сходовъ по представленіямъ Земскихъ Начальниковъ | 823 " |
| 3) По прочимъ предметамъ | 457 " |

Всего 1588 дѣл.

Въ движеніи крестьянскаго дѣла какихъ либо существенныхъ измѣненій въ отчетномъ году не произошло.



ВѢДОМОСТИ.

ВѢДОМОСТЬ

о числѣ жителей въ Тульской губерніи къ 1 января 1902 г.

(Постоянное населеніе).

УѢЗДЫ.	Пространство въ квадрат. вер- стахъ.	Число жителей.			Въ томъ числѣ въ городахъ.	Приходится на 1 кв. версту душъ обою пола.
		м. п.	ж. п.	об. п.		
Тульскій	2098	111409	105640	217049	109352	103
Алексинскій	1743	49615	50256	99871	6094	57
Каширскій	1723	44119	46727	90846	5323	53
Веневскій	2201	65951	65965	131916	3915	59
Елифанскій!	2094	76687	77115	153802	4628	73
Богородицкій	2745	95922	99648	195570	5850	71
Ефремовскій	3624	90333	87045	177378	10475	49
Новосильскій	2890	82841	82163	165004	3245	57
Чернскій.	2619	63618	65398	129016	2489	49
Крапивенскій	1923	58813	59388	118201	2965	62
Одоевскій	2012	54574	56081	110655	6115	55
Бѣлевскій	1533	47962	49262	97224	10707	63
Всего	27,205	841,844	844,688	1,686,532	171,158	62

ВѢДОМОСТЬ

О ДВИЖЕНИИ НАСЕЛЕНІЯ ВЪ ТУЛЬСКОЙ ГУБЕРНІИ

ЗА 1901 ГОДЪ.

Города и уѣзды.	Число браковъ.	Ч И С Л О		
		Законнорожденныхъ.		
		МУЖ.	ЖЕН.	ОБ. П.
ГОРОДА:				
Тула	775	2093	1992	4085
Алексинъ	19	50	75	125
Кашира	12	34	42	76
Веневъ	44	120	108	228
Епифанъ	10	40	39	79
Богородицъ	36	99	93	192
Ефремовъ	127	462	405	867
Новосиль	34	87	79	166
Чернь	31	100	94	194
Крапивна	11	24	29	53
Одоевъ	25	53	66	119
Бѣлевъ	82	242	281	523
Итого по городамъ	1206	3404	3303	6707
УѢЗДЫ:				
Тульскій	1096	3132	3096	6228
Алексинскій	733	2202	1995	4197
Каширскій	699	2039	1993	4032
Веневскій	1082	3019	2888	5907
Епифанскій	1212	3714	3408	7122
Богородицкій	1641	5313	5012	10325
Ефремовскій	1427	4581	4300	8881
Новосильскій	1044	3349	3181	6530
Чернскій	1031	3479	3328	6807
Крапивенскій	982	3396	3127	6523
Одоевскій	1022	2957	2852	5809
Бѣлевскій	807	2092	2056	4148
Итого по уѣздамъ	12776	39273	37236	76509
Всего по губерши	13982	42677	40539	83216

РОДИВШИХСЯ.						Число умершихъ			Прибыль или убыль.
Незаконнорож- денныхъ.			В С Е Г О.						
МУЖ.	ЖЕН.	ОБ. П.	МУЖ.	ЖЕН.	ОБ. П.	МУЖ.	ЖЕН.	ОБ. П.	
252	207	459	2345	2199	4544	1739	1450	3189	+ 1355
3	2	5	53	77	130	76	50	126	+ 4
3	3	6	37	45	82	39	48	87	— 5
6	8	14	126	116	242	101	99	200	+ 42
—	—	—	40	39	79	46	45	91	— 12
4	1	5	103	94	197	88	69	157	+ 40
12	14	26	474	419	893	340	352	692	+ 201
5	2	7	92	81	173	69	61	130	+ 43
1	3	4	101	97	198	71	58	129	+ 69
4	2	6	28	31	59	46	43	89	— 30
4	1	5	57	67	124	61	53	114	+ 10
14	17	31	256	298	554	221	241	462	+ 92
308	260	568	3712	3563	7275	2897	2569	5466	+ 1809
27	26	53	3159	3122	6281	2388	2183	4571	+ 1710
15	13	28	2217	2008	4225	1482	1367	2849	+ 1376
28	15	43	2067	2008	4075	1837	1583	3420	+ 655
8	7	15	3027	2895	5922	2344	2113	4457	+ 1465
23	26	49	3737	3434	7171	2487	2237	4724	+ 2447
25	28	53	5338	5040	10378	3357	2930	6287	+ 4091
46	29	75	4627	4329	8956	3417	3117	6534	+ 2422
30	23	53	3379	3204	6583	2050	1856	3906	+ 2677
27	32	59	3506	3360	6866	2260	2141	4401	+ 2465
21	18	39	3417	3145	6562	2256	2021	4277	+ 2285
16	13	29	2973	2865	5838	2194	1992	4186	+ 1652
11	14	25	2103	2070	4173	1625	1556	3181	+ 992
277	244	521	39550	37480	77030	27697	25096	52793	+ 24237
585	504	1089	43262	41043	84305	30594	27665	58259	+ 26046

ВѢДОМОСТЬ

О ПОСѢВѢ И УРОЖАѢ ХЛѢБОВЪ ВЪ ТУЛЬСКОЙ ГУБЕРНИИ

ЗА 1901 ГОДЪ.

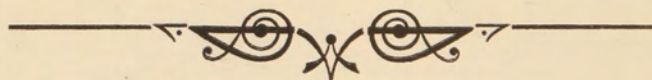

УѢЗДЫ.	Озимая рожь.		Озимая пшеница.		Яровая пшеница.	
	Собрано.	Посѣяно.	Собрано.	Посѣяно.	Собрано.	Посѣяно.
	Итого.					
И У Д О В Ъ.						
Тульскій.						
На земляхъ: (крестьянскихъ)	1045433	228755	—	—	—	—
(владѣльческихъ)	680580	141296	4623	417	105	70
Итого	1725963	370051	4623	417	105	70
Алексинскій.						
На земляхъ: (крестьянскихъ)	806827	218558	300	100	—	—
(владѣльческихъ)	331279	73618	181	60	—	—
Итого	1138106	292176	481	160	—	—
Богородицкій.						
На земляхъ: (крестьянскихъ)	1601796	396635	—	—	—	—
(владѣльческихъ)	1200104	259053	9600	1152	1479	583
Итого	2801900	655688	9600	1152	1479	583
Бѣлевскій.						
На земляхъ: (крестьянскихъ)	736993	169933	—	—	—	—
(владѣльческихъ)	578371	114688	7547	1290	—	—
Итого	1315364	284621	7547	1290	—	—
Веневскій.						
На земляхъ: (крестьянскихъ)	1070983	265649	—	—	—	—
(владѣльческихъ)	848837	178806	184	38	1440	360
Итого	1919820	444455	184	38	1440	360
Елифанскій.						
На земляхъ: (крестьянскихъ)	1090662	281012	2170	310	—	—
(владѣльческихъ)	852176	153517	29922	4026	1925	785
Итого	1942838	434529	31092	4336	1925	785
Ефремовскій.						
На земляхъ: (крестьянскихъ)	2373361	492581	3010	473	—	—
(владѣльческихъ)	1952338	338597	160212	22190	7574	1485
Итого	4325699	831181	163222	22663	7574	1485
Каширскій.						
На земляхъ: (крестьянскихъ)	760767	184672	—	—	—	—
(владѣльческихъ)	790062	142934	—	—	—	—
Итого	1550829	327606	—	—	—	—
Крапивенскій.						
На земляхъ: (крестьянскихъ)	1218016	266468	1840	362	—	—
(владѣльческихъ)	776230	146604	11577	1659	370	220
Итого	2024246	413072	13417	2021	370	220
Новосильскій.						
На земляхъ: (крестьянскихъ)	1782793	407856	—	—	—	—
(владѣльческихъ)	1140394	189356	260826	41270	840	210
Итого	2923187	597212	260826	41270	840	210
Одоевскій.						
На земляхъ: (крестьянскихъ)	846155	234423	140	39	—	—
(владѣльческихъ)	829673	164563	1353	323	—	—
Итого	1675828	398986	1493	362	—	—
Чернскій.						
На земляхъ: (крестьянскихъ)	1177019	291252	—	—	—	—
(владѣльческихъ)	1388125	276423	61021	9297	7335	1712
Итого	2565144	567675	61021	9297	7335	1712
Итого на земляхъ: (крестьянскихъ)	14540805	3437797	7460	1284	—	—
(владѣльческихъ)	11368119	2179455	547046	81722	21068	5425
Всего	25908924	5617252	554506	83006	21068	5425

О в е с ь.		Ячмень.		Полба.		Гречиха.		Просо.		Кукуруза.	
Собрано.	Посѣяно.	Собрано.	Посѣяно.	Собрано.	Посѣяно.	Собрано.	Посѣяно.	Собрано.	Посѣяно.	Собрано.	Посѣяно.
И У Д О В Ъ.											
672602	232582	—	—	—	—	20125	4543	533	35	—	—
453774	158942	965	324	40	8	17258	4003	2814	147	—	—
1126376	391524	965	324	40	8	37383	8546	3347	182	—	—
340248	183978	32575	13348	80	16	21326	5281	6125	634	—	—
199778	102040	4347	1033	—	—	3143	1414	2256	193	—	—
540026	286018	36922	14381	80	16	24469	6695	8381	827	—	—
1241588	389956	—	—	—	—	120231	51606	15435	1072	—	—
1035219	319453	90	30	—	—	70728	21150	1658	137	—	—
2276807	709409	90	30	—	—	190959	73756	17093	1209	—	—
267959	128786	1342	1220	—	—	28019	9340	50622	3718	—	—
295247	132388	445	280	80	16	20426	4732	17963	825	—	—
563206	261174	1787	1500	80	16	48445	14072	68585	4543	—	—
813218	266399	—	—	—	—	27679	8078	17464	1016	—	—
774824	219883	134	45	80	16	25302	5491	9395	807	—	—
1588042	486282	134	45	80	16	52981	13569	26859	1823	—	—
700796	261347	—	—	—	—	43495	14294	33864	2390	—	—
825457	181752	800	90	—	—	19751	6584	10016	502	—	—
1526253	443099	800	90	—	—	63246	20878	43880	2892	—	—
1695057	446250	—	—	—	—	99600	30000	122621	5851	—	—
1837186	409391	54	18	100	16	46983	13605	40475	1396	434	9
3532243	855641	54	18	100	16	146583	43605	163096	7247	434	9
421502	148969	17708	3572	—	—	6178	2577	7140	368	—	—
483250	134962	1750	350	—	—	5134	1711	8132	332	—	—
904752	283931	19458	3922	—	—	11312	4288	15272	700	—	—
690497	260601	—	—	—	—	40626	9553	28131	1178	87	2
648169	175659	162	54	—	—	56924	10507	5691	205	—	—
1338666	436260	162	54	—	—	97550	20060	31825	1383	87	2
1180304	418925	—	—	—	—	67669	18728	147954	6986	—	—
1002725	263875	—	—	—	—	29037	16470	40719	1470	—	—
2183029	682800	—	—	—	—	96706	29198	188673	8456	—	—
335450	184002	24	24	—	—	23642	7621	29755	2207	—	—
547019	210392	1134	378	—	—	10779	3015	9231	567	—	—
882469	394394	1158	402	—	—	34421	10636	38989	2774	—	—
948662	299578	—	—	—	—	61652	15190	19905	1500	607	12
1347199	344632	—	670	225	40	49468	13104	25509	1883	—	—
2295861	644210	—	670	225	40	111120	28294	45414	3033	607	12
9307883	3221373	51649	18164	80	16	560242	176811	479549	26605	694	14
9449847	2653369	9881	3272	525	96	354933	96786	171865	8464	434	9
18757730	5874742	61530	21436	605	112	915175	273597	651414	35069	1128	23

УѢЗДЫ.	Горохъ.		Чечевица.		Картофель.		
	Соб-рано.	По-сѣяно.	Соб-рано.	По-сѣяно.	Собрано.	Посѣяно.	
	П У Д О В Ъ.						
Тульскій.							
На земляхъ:	(крестьянскихъ . . .	14024	4627	59956	16256	1417420	269418
	(владѣльческихъ . . .	2248	730	43430	9595	497728	114330
	Итого	16272	5357	103386	25851	1915148	383748
Алексинскій.							
На земляхъ:	(крестьянскихъ . . .	34243	8478	60252	20840	929979	221876
	(владѣльческихъ . . .	4715	1107	19152	4746	204660	39528
	Итого	43958	9585	79404	25586	1134639	261404
Богородицкій.							
На земляхъ:	(крестьянскихъ . . .	4167	1273	8432	2679	4257055	852838
	(владѣльческихъ . . .	1269	437	3296	875	932401	201925
	Итого	5436	1710	11728	3554	5189456	1054763
Бѣлевскій.							
На земляхъ:	(крестьянскихъ . . .	4914	2158	28930	9363	995357	240768
	(владѣльческихъ . . .	2017	650	9050	2928	831403	178281
	Итого	6931	2808	38010	12291	1826760	419049
Веневскій.							
На земляхъ:	(крестьянскихъ . . .	6278	3841	90740	28180	856462	252808
	(владѣльческихъ . . .	3848	1186	22996	6952	1096182	253317
	Итого	10126	5027	113736	35132	1952644	506125
Епифанскій.							
На земляхъ:	(крестьянскихъ . . .	4232	2703	6751	2076	2208378	599914
	(владѣльческихъ . . .	1934	718	3045	898	953253	231428
	Итого	6166	3421	9796	2974	3161631	831342
Ефремовскій.							
На земляхъ:	(крестьянскихъ . . .	3119	746	12442	2889	3252771	751766
	(владѣльческихъ . . .	4510	893	5683	1478	2945960	763745
	Итого	7629	1639	18125	4367	6198731	1515511
Каширскій.							
На земляхъ:	(крестьянскихъ . . .	10980	3732	162350	46658	622566	133956
	(владѣльческихъ . . .	4536	1197	64963	16199	596406	122447
	Итого	15516	4929	227313	62857	1218972	256403
Крапивенскій.							
На земляхъ:	(крестьянскихъ . . .	5330	1535	25636	7770	2183647	439808
	(владѣльческихъ . . .	1228	374	2866	935	927000	185400
	Итого	6558	1909	28502	8705	3110647	625203
Новосильскій.							
На земляхъ:	(крестьянскихъ . . .	500	90	45195	11179	2572603	519619
	(владѣльческихъ . . .	4840	863	6049	2047	1028375	222298
	Итого	5340	953	51244	13226	3600978	741917
Одоевскій.							
На земляхъ:	(крестьянскихъ . . .	11258	3848	26918	9866	1470910	302479
	(владѣльческихъ . . .	2340	830	13686	3286	604171	137995
	Итого	13598	4678	40604	13152	2075081	440474
Чернскій.							
На земляхъ:	(крестьянскихъ . . .	826	320	21197	6777	1574264	380167
	(владѣльческихъ . . .	2639	546	9313	2581	1437272	365832
	Итого	3465	866	30510	9358	3011536	745999
Итого на	(крестьянскихъ . . .	104871	33351	548799	164533	22341412	4965412
земляхъ:	(владѣльческихъ . . .	36124	9531	203559	52520	12054811	2816526
Всего		140995	42882	752358	217053	34396223	7781938

ВЪДОМОСТЬ

№ 4.

ОБЪ УРОЖАѢ ЛЬНА И КОНОПЛИ ВЪ 1901 ГОДУ.

Наименованіе уѣздовъ.		Л Е Н Ъ.			К О Н О П Л Я.		
		Посѣяная площадь въ десятинахъ.	Сборъ въ пудахъ.		Посѣяная площадь въ десятинахъ.	Сборъ въ пудахъ.	
			Сѣмени.	Волокна.		Сѣмени.	Волокна.
Тульскій	(крестьян.)	663	9945	2785	413	8673	3800
	(владѣльц.)	44	660	185	15	600	333
	Итого.	707	10605	2970	428	9273	4133
Алексинскій	(крестьян.)	1085	19205	13454	619	15042	12566
	(владѣльц.)	—	—	—	—	—	—
	Итого.	1085	19205	13454	619	15042	12566
Богородицкій	(крестьян.)	5	150	20	2548	59368	43826
	(владѣльц.)	—	—	—	27	670	540
	Итого.	5	150	20	2575	60038	44366
Бѣлевскій	(крестьян.)	793	12845	9992	1541	41915	26042
	(владѣльц.)	24	432	300	46	1182	547
	Итого.	817	13277	10292	1587	43097	26589
Веневскій	(крестьян.)	414	5630	3022	622	13311	15239
	(владѣльц.)	149	1699	551	26	1040	390
	Итого.	563	7329	3573	648	14351	15629
Енифанскій	(крестьян.)	139	1946	931	1507	37374	38429
	(владѣльц.)	—	—	—	30	390	309
	Итого.	139	1946	931	1537	37764	38738
Ефремовскій	(крестьян.)	108	1296	1458	2655	46994	31595
	(владѣльц.)	1	12	14	98	1666	1372
	Итого.	109	1308	1472	2753	48660	32967
Каширскій	(крестьян.)	616	8809	6468	169	3042	2603
	(владѣльц.)	3	43	32	—	—	—
	Итого.	619	8852	6500	169	3042	2603
Крапивенскій	(крестьян.)	76	935	775	1790	44571	25776
	(владѣльц.)	—	—	—	24	720	379
	Итого.	76	935	775	1814	45291	26155
Новосильскій	(крестьян.)	34	578	935	6407	169145	95824
	(владѣльц.)	21	357	578	207	5154	3043
	Итого.	55	935	1513	6614	174299	98867
Одоевскій	(крестьян.)	722	7003	11769	1785	42662	26597
	(владѣльц.)	43	645	602	62	1600	874
	Итого.	765	7648	12371	1847	44262	27471
Чернскій	(крестьян.)	195	1736	1950	2464	56179	44845
	(владѣльц.)	99	634	792	311	8179	2333
	Итого.	294	2370	2742	2775	64358	47178
Итого на зем- ляхъ:	(крестьян.)	4850	70078	53559	22520	538276	367142
	(владѣльц.)	384	4482	3054	846	21201	10120
Всего по губерніи .		5234	74560	56613	23366	559477	377262

ВѢДОМОСТЬ

о объ урожая въ посѣвныхъ кормовыхъ травъ въ 1901 году.

Наименованіе уѣздовъ.		Клеверъ.		В и к а.		Люцерна.		Тимофеевка	
		Посѣвная площадь въ десятинахъ.	Сборъ въ пудахъ.	Посѣвная площадь въ десятинахъ.	Сборъ въ пудахъ.	Посѣвная площадь въ десятинахъ.	Сборъ въ пудахъ.	Посѣвная площадь въ десятинахъ.	Сборъ въ пудахъ.
Тульскій	(крестьян.	—	—	—	—	—	—	—	—
	(владѣльц.	1146	141875	245	6860	—	—	132	9570
	Итого . .	1146	141875	245	6860	—	—	132	9570
Алексинскій	(крестьян.	—	—	—	—	—	—	—	—
	(владѣльц.	986	158253	102	3774	—	—	—	—
	Итого . .	986	158253	102	3774	—	—	—	—
Богородицкій	(крестьян.	—	—	—	—	—	—	—	—
	(владѣльц.	982	89853	746	37300	149	52150	124	14508
	Итого . .	982	89853	746	37300	149	52150	124	14508
Бѣлевскій	(крестьян.	—	—	—	—	—	—	—	—
	(владѣльц.	391	86841	117	12905	2	1000	59	14467
	Итого . .	391	86841	117	12905	2	1000	59	14467
Веневскій	(крестьян.	12	1507	—	—	—	—	—	—
	(владѣльц.	794	99726	129	4773	53	5300	33	2393
	Итого . .	806	101233	129	4773	53	5300	33	2393
Енинскій	(крестьян.	—	—	10	430	—	—	—	—
	(владѣльц.	554	123043	223	8423	5	2500	—	—
	Итого . .	554	123043	233	8859	5	2500	—	—
Ефремовскій	(крестьян.	—	—	—	—	—	—	—	—
	(владѣльц.	711	89912	167	4008	8	896	14	1638
	Итого . .	711	89912	167	4008	8	896	14	1638
Кашарскій	(крестьян.	—	—	—	—	—	—	—	—
	(владѣльц.	613	74847	80	4000	—	—	—	—
	Итого . .	613	74847	80	4000	—	—	—	—
Кранивенскій	(крестьян.	—	—	—	—	—	—	—	—
	(владѣльц.	647	75246	113	2825	—	—	—	—
	Итого . .	647	75246	113	2825	—	—	—	—
Новосильскій	(крестьян.	—	—	—	—	—	—	—	—
	(владѣльц.	1309	169777	476	85680	123	11894	85	10039
	Итого . .	1309	169777	476	85680	123	11894	85	10039
Одоевскій	(крестьян.	—	—	—	—	—	—	—	—
	(владѣльц.	543	91007	286	9667	—	—	46	3740
	Итого . .	543	91007	286	9667	—	—	46	3740
Чернскій	(крестьян.	—	—	—	—	—	—	—	—
	(владѣльц.	849	99503	945	68702	81	16200	296	42979
	Итого . .	849	99503	945	68702	81	16200	296	42979
Итого на земляхъ:	(крестьян.	12	1507	10	430	—	—	—	—
	(владѣльц.	9525	1290883	3629	248923	421	89942	789	99334
Всего по губерніи.		9537	1292390	3639	249353	421	89942	789	99334

ВѢДОМОСТЬ

объ урожаѣ сѣна въ 1901 году.

УѢЗДЫ.	Съ заливныхъ луговъ.		Съ незаливныхъ луговъ.		В С Е Г О.	
	Площадь луговъ въ десятинахъ.	Сборъ въ пудахъ.	Площадь луговъ въ десятинахъ.	Сборъ въ пудахъ.	Площадь луговъ въ десятинахъ.	Сборъ въ пудахъ.
Тулскій	4877	876489	15612	1249530	20489	2126019
Алексинскій	3805	566373	11136	666438	14941	1232811
Богородицкій	2842	320868	12618	889206	15460	1210074
Бѣлевскій	3099	455173	7584	557316	10683	1012489
Веневскій	1945	247441	8741	590411	10686	837852
Епифанскій	1978	139636	10592	716665	12570	856301
Ефремовскій	3248	342960	14268	817414	17516	1160374
Каширскій	3999	588733	11237	857874	15236	1446607
Кранивевскій	2813	419448	7823	592610	10636	1012058
Новосильскій	3675	350837	15074	873165	18749	1224002
Одоевскій	2824	467865	7717	730901	10541	1198766
Чернскій	2248	199764	13323	694634	15571	894398
Итого въ губерніи.	37353	4975587	135725	9236164	173078	14211751

Урожай 1901 года.

Уѣзды.

Уѣзды.	Почва.	Озимая пше-	Озимая рожь.	Озимые хлѣба	Яровая пшеница	Яровая рожь.	Овесь.	Ячмень.	Гречиха.	Просо.	Горохъ.	Чечевица.	Картофель.	Яровые хлѣба	
		нипа.	(среднее).	Яровая пшеница	Яровая рожь.	Овесь.	Ячмень.	Гречиха.	Просо.	Горохъ.	Чечевица.	Картофель.	Яровые хлѣба	(среднее)	
		С А М Ъ.													
Тульскій	Черноземная.	11,1	4,7	7,9	1,5	—	2,9	3,0	4,4	18,2	3,0	4,0	5,0	5,3	
Алексинскій		3,0	3,9	3,5	—	—	1,9	2,6	3,6	10,4	4,6	3,1	4,3	3,8	
Каширскій		—	4,7	2,4	—	—	3,2	5,0	2,6	21,7	3,1	3,6	4,7	5,5	
Веневскій		4,8	4,3	4,6	4,0	—	3,2	3,0	3,9	14,7	2,0	3,2	3,9	4,7	
Одоевскій		4,1	4,2	4,2	—	—	2,2	2,8	3,2	14,0	2,8	3,1	4,7	4,1	
Бѣлевскій		5,9	4,6	5,3	—	—	2,2	1,2	3,4	15,2	2,5	3,1	4,4	4,0	
Крапивненскій		6,6	4,9	5,8	1,7	—	3,1	3,0	4,9	23,5	3,4	3,3	5,0	6,0	
Ефремовскій		7,2	5,2	6,2	5,1	—	4,1	3,0	3,3	23,0	4,7	4,2	4,1	6,4	
Новосильскій		6,3	4,9	5,5	4,0	—	3,2	—	3,3	22,5	5,6	3,9	4,8	5,9	
Чернскій		6,6	4,5	5,6	4,3	—	3,6	0,0	4,0	15,0	4,0	3,2	4,0	4,9	
Елифанскій		7,4	4,5	6,0	2,5	—	3,4	8,9	3,0	15,6	1,8	3,3	3,8	8,3	
Богородицкій		8,3	4,2	6,3	2,5	—	3,2	3,0	2,6	14,1	3,2	3,3	4,9	4,6	
По губерніи		6,7	4,6	5,7	3,9	—	3,2	2,9	3,3	18,5	3,3	3,5	4,4	5,4	

ВѢДОМОСТЬ

объ оборотахъ ярмарокъ въ Тульской губерніи за 1901 годъ.

У ѣ з д ы .	Число ярма- рокъ.	Привезе- но това- ровъ.	Продано товаровъ.	Осталось товаровъ.
		РУБЛИ.	РУБЛИ.	РУБЛИ.
Тульскій	5	73720	51450	22270
Алексинскій	15	365285	169250	196035
Каширскій	13	92000	50000	42000
Веневскій	6	94055	44326	49729
Епифанскій	4	98800	69680	29120
Богородицкій	12	798148	555195	242953
Ефремовскій	4	85250	49050	36200
Новосильскій	13	267046	139174	127872
Чернскій	11	74480	43639	30841
Крапивенскій	7	74700	38770	35930
Одоевскій	8	68480	44478	24002
Бѣлевскій	2	12635	5015	7620
Итого	100	2104599	1260027	844572

ВЪДОМОСТЬ

о количествѣ отправленныхъ грузовъ въ 1901 году со станцій желѣзныхъ дорогъ, находящихся въ предѣлахъ Тульской губерніи.

СТАНЦІИ.	Хлѣб-	Осталь-	Итого
	ные гру-	ные гру-	
	зы.	зы.	
Въ пудахъ.			
Московско-Курская ж. д.			
1. Тарусская	17283	842789	860072
2. Пахомово	60190	329346	389536
3. Лаптево	264600	140034	404634
4. Бараново	31066	506443	537509
5. Тула	122408	2636596	2759004
6. Козловка-Засѣка	—	1802254	1802251
7. Ясенки	602519	2548938	3151457
8. Лазарево	111301	170758	282059
9. Сергіево I	1911094	73455	1984549
10. Сергіево II	2158726	16566	2175292
11. Пеньково	1956252	20633	1976885
12. Самозвановка	225835	16170	242005
13. Скуратово	129402	28810	158212
14. Кресты	623617	35420	659037
15. Чернь	232642	82418	315060
Итого	8446935	9250627	17697562
Сызрано-Вяземская ж. д.			
1. Даниловка	19613	34396	54009
2. Суходоль	57698	362558	420256
3. Обидимо	11282	1874920	1886202
4. Протопопово	—	34068	34068
5. Тула	73545	1316222	1389767
6. Присады	17704	69578	78282
7. Оболенское	260792	3217656	3478448
8. Медвѣдка	6890	760218	767108
9. Узловая	901517	376471	1277988
10. Бобрикъ-Донской	102186	1220066	1322252
11. Епифань	1395993	111607	1507600
12. Клекотки	734629	96323	830952
13. Богородицкѣ	1210216	238760	1448976
14. Товарково	—	1169318	1169318
15. Малевка	38110	18852	56962
16. Волово	—	160	160

17. Караси	701880	50929	752809
18. Колодези	361799	65114	426913
19. Ефремовъ	4104986	274653	4379639
20. Бабарькино	304731	131536	436267
Итого	10303571	11414405	21717976
Орловско-Грязская ж. д.			
1. Хомутово	815620	236553	1052173
2. Верховье	640887	16180	657067
3. Туровка	95182	4137	99319
4. Залегощь	666833	63045	729878
5. Архангельская	492534	67388	559922
Итого	2711056	387303	3098359
Рязанско-Уральская ж. д.			
Данково-Смоленская линия.			
1. Курьино	1103007	4623	1107630
2. Птань	506562	78889	585451
3. Дворики	96998	138938	235936
4. Волово	138060	8336	146396
5. Огарево	90167	6769	96936
6. Теплое	249750	13200	262950
7. Новомарево	293025	1825	294850
8. Гербачево	70693	9322	80015
9. Истьяно	91555	34049	125604
10. Арсеньево	53895	61213	115108
11. Монаенки	23829	204928	228757
12. Бѣлевъ	224476	291216	515692
Итого	2942017	853308	3795325
Павелецъ-Московская линия.			
1. Серебряные Пруды	709538	38449	747987
2. Узуново	35485	38214	73699
3. Богатищево	70750	39731	110481
4. Ожерелье	4604	8870	13474
5. Кашира	205749	107193	312942
Веневская вѣтвь.			
6. Мордвезъ	190204	72496	262700
7. Вeneвъ	1144339	80378	1224717
Итого	2360669	385331	2746000
Всего	26764248	22290974	49055222

Цѣны на рожь, овесъ и сѣно по уѣздамъ и
по мѣсяцамъ

ЗА 1901 ГОДЪ.



УѢЗДЫ.	Январь.			Февраль.			Мартъ.			Апрѣль.			Май.		
	Четв.		П.	Четв.		П.	Четв.		П.	Четв.		П.	Четв.		П.
	Рожь.	Овесь.	Сѣно.	Рожь.	Овесь.	Сѣно.	Рожь.	Овесь.	Сѣно.	Рожь.	Овесь.	Сѣно.	Рожь.	Овесь.	Сѣно.
	Р.	Р.	К.	Р.	Р.	К.	Р.	Р.	К.	Р.	Р.	К.	Р.	Р.	К.
Тулескій . .	3,90	2,75	30	4,14	2,47	30	4,32	2,47	33	3,87	2,34	43	3,87	2,61	43
Алексинскій .	4,30	3,60	40	4,30	3,60	40	4,40	3,60	40	4,40	3,60	45	4,40	3,60	45
Каширскій . .	4,95	2,97	30	4,95	3,15	30	4,95	3,87	30	5,40	3,90	35	4,95	4,20	40
Веневскій . .	4,38	3,25	20	4,33	3,33	20	4,33	3,33	20	4,10	3,45	22	4,10	3,45	22
Елифанскій .	4,50	3,25	25	4,30	2,70	22	4,30	2,70	22	4,30	3,25	25	4,55	3,25	25
Богородицкій	4,50	3,30	30	4,50	3,30	30	4,50	3,30	30	4,50	3,30	30	4,50	3,30	30
Ефремовскій.	4,40	3,00	25	4,65	3,15	27	4,45	3,15	27	4,65	3,25	25	4,50	3,15	30
Повенскій . .	4,50	3,40	30	4,60	3,50	30	4,75	3,50	30	4,75	3,50	30	4,75	3,50	30
Чернскій . . .	4,30	2,85	20	4,30	2,85	20	4,30	2,85	20	4,30	2,85	20	4,80	3,00	25
Кранивенскій	4,22	3,14	29	4,24	3,15	30	4,54	3,26	32	4,42	3,28	29	4,50	3,44	32
Одоевскій . .	4,50	3,00	23	4,50	3,00	23	4,50	3,00	23	4,50	3,00	25	4,50	3,00	25
Бѣлевскій . .	4,70	2,85	27	4,70	3,00	25	5,10	3,00	20	5,20	3,20	20	5,20	3,12	20
Среднее . . .	4,43	3,11	27	4,46	3,10	27	4,54	3,17	27	4,53	3,24	29	4,55	3,30	31

Среднее за годъ: рожь—4 р. 86 к. четверть,

	Юнь.			Юль.			Августъ.			Сентябрь.			Октябрь.			Ноябрь.			Декабрь.		
	Четв.		П.	Четв.		П.	Четв.		П.	Четв.		П.	Четв.		П.	Четв.		П.	Четв.		П.
	Рожь.	Овесь.	Сѣно.	Рожь.	Овесь.	Сѣно.	Рожь.	Овесь.	Сѣно.	Рожь.	Овесь.	Сѣно.	Рожь.	Овесь.	Сѣно.	Рожь.	Овесь.	Сѣно.	Рожь.	Овесь.	Сѣно.
	Р.	Р.	К.	Р.	Р.	К.	Р.	Р.	К.	Р.	Р.	К.	Р.	Р.	К.	Р.	Р.	К.	Р.	Р.	К.
	3,87	2,92	40	4,41	2,92	25	4,95	2,92	25	3,96	2,88	28	4,14	2,88	30	3,87	2,86	28	3,87	2,85	26
	4,40	3,60	45	4,40	3,60	25	4,40	3,60	25	6,00	4,20	30	6,00	4,20	35	6,00	4,20	40	6,00	4,80	40
	5,40	3,90	33	5,40	3,60	20	5,40	3,40	25	4,50	3,30	25	4,50	3,15	25	3,69	4,00	25	3,60	3,50	25
	4,10	3,45	20	4,10	3,60	25	4,95	3,60	25	5,90	4,05	30	4,95	4,10	40	5,20	4,20	40	5,50	4,80	35
	4,55	3,60	25	4,68	3,60	25	4,73	3,65	30	4,85	3,45	25	6,15	3,35	25	5,40	3,90	30	5,40	3,50	27
	4,50	3,30	40	5,40	4,50	—	4,80	4,50	—	5,85	4,50	—	5,85	4,50	—	5,85	4,50	—	5,85	4,50	—
	4,60	3,30	28	5,25	3,65	35	5,35	3,75	36	5,25	3,90	35	5,40	4,40	36	5,45	4,50	32	5,50	4,55	33
	4,75	3,50	30	4,75	3,50	30	4,90	3,60	35	5,00	3,60	40	5,00	3,70	40	5,00	3,70	45	5,00	4,30	45
	4,80	3,00	25	5,00	3,90	45	5,00	3,90	45	5,25	3,90	45	5,25	3,90	45	5,25	3,90	45	5,30	4,95	45
	4,61	3,92	29	4,79	3,66	28	4,95	3,85	29	5,04	4,00	31	5,14	4,14	32	5,35	4,45	35	5,49	4,63	37
	4,50	3,30	20	5,40	4,00	30	5,75	3,90	25	5,50	3,90	35	5,50	3,90	35	5,50	4,20	40	5,50	4,75	40
	5,10	3,00	20	5,85	4,08	25	6,30	4,20	30	6,90	4,20	30	5,80	4,20	30	6,10	4,38	32	6,30	4,62	33
	4,60	3,40	30	4,95	3,72	28	5,12	3,74	30	5,33	3,82	32	5,27	3,87	34	5,22	4,07	36	5,28	4,31	35

овесь—3 р. 57 к. четверть, сѣно—31 к. пудъ.

Цѣны на рабочія руки въ 1901 году.

УѢЗДЫ.	Плата въ годъ		Плата въ лѣто.		Поденная плата.			Плата за обработку одной десятины.
	На содержаніи нанимателя.		На содержаніи нанимающагося					
	Работнику.	Работницѣ.	Работнику.	Работницѣ.	Работнику.	Работницѣ.	Работнику съ лошадыю.	
	НИСШАЯ И ВЫСШАЯ.							
ВЪ РУБЛЯХЪ.				ВЪ КОПѢЙКАХЪ.			Въ руб.	
Тульскій . . .	75	40	50	30	70	25	125	8
Алексинскій . . .	40—100	24—60	25—60	15—30	50—100	20—65	175—200	5—12
Каширскій . . .	75—85	45—50	45—50	25—30	80—100	50—60	150—200	7—8
Веневскій . . .	65—100	18—50	30—40	12—10	20—100	15—80	75—150	7—12
Епифанскій . . .	55—80	36—48	38—45	20—25	30—60	15—30	75—100	7—8
Богородицкій . . .	50—80	24—40	35—60	18—30	25—100	15—50	75—150	5—8
Ефремовскій . . .	40—60	18—24	25—30	12—16	20—50	15—35	60—100	5—6
Новосильскій . . .	50—80	30—45	40—60	20—30	60	40	80—100	8
Черяскій . . .	55—70	40—50	35—50	30—40	35—65	20—40	85—125	6—8
Крапивенскій . . .	52—72	31—41	35—48	19—25	43 61	21—32	96—130	5—6
Одоевскій . . .	50—70	24—48	40—55	28—40	60—100	25—35	150—200	4—7
Бѣлевскій . . .	65—85	40—50	45—65	30—40	55—85	25—65	175—250	3—4
Средняя . . .	56—80	31—46	37—51	22—30	46—79	24—46	110—153	6—8
	68	39	44	26	63	35	132	7

№ 12.

**Населеніе, уходившее въ отхожіе промы-
слы въ 1901 г.**

Наименованіе уѣздовъ.	Почва.	Населеніе, уходившее на промыслы.			Отношеніе уxo- дящихъ на зарабo- тки къ постано- вному сельскому населенію уѣздовъ.
		Мужчинъ.	Женщинъ	Об. пола.	
Тульскій	Нечерноземная.	11313	4433	15746	14,6
Алексинскій		15653	5301	20954	22,3
Каширскій		18329	13516	31845	37,2
Веневскій		20469	10682	31151	24,3
Бѣлевскій		9750	3929	13679	15,7
Одоевскій		11738	3705	15443	14,8
Крапивенскій	Черноземная.	11478	4893	16371	14,2
Ефремовскій		9315	4219	13534	8,1
Новосильскій		15405	3107	18512	11,4
Чернскій		11429	4767	16196	12,8
Епифанскій		17148	7454	24602	16,4
Богородицкій	19569	5959	25528	13,5	
Всего	—	171596	71965	243561	17,3

О СКОТОВОДСТВѢ ВЪ ЗА 1901

Наименованіе скота.	Губернскій городъ Тула.												
	Уѣздъ Тульскій.	Уѣздный городъ Алексинъ.	Уѣздъ Алексинскій.	Уѣздный городъ Кашира.	Уѣздъ Каширскій.	Уѣздный городъ Веневъ.	Уѣздъ Веневскій.	Уѣздный городъ Елифанъ.	Уѣздъ Елифанскій.	Уѣздный городъ Богородицкъ.	Уѣздъ Богородицкій.	Уѣздный городъ Ефремовъ.	
Лошадей . . .	3295	12812	112	15978	125	18805	125	23604	260	25987	325	40160	426
Рогатаго скота.	1554	19651	158	15956	185	17000	101	16544	440	20836	191	27052	581
Овецъ: а) протыхъ . . .	782	42789	—	35412	20	35767	31	54508	15	69107	93	96986	115
б) тонкорунныхъ . . .	37	—	—	—	—	40	—	—	—	242	—	—	—
Свиней . . .	1136	7167	266	7202	50	4407	127	3904	280	6558	250	10115	574
Козь	49	13	4	—	—	22	—	12	3	40	3	20	88
Верблюдовъ . .	—	—	—	—	—	—	—	—	—	—	—	—	—
Лошаконъ . . .	—	—	—	—	—	—	—	—	—	3	—	—	—
Оленей	—	10	—	—	—	—	—	—	—	—	—	—	—
Ослонъ и муловъ	—	—	—	—	—	—	—	—	—	—	—	—	—
Итого	6853	82442	540	74548	380	76041	384	98572	998	122773	862	174833	1784

ТУЛЬСКОЙ ГУБЕРНІИ ГОДЪ.

№ 13.

Уѣздъ Ефремовскій.	Уѣздный городъ Новосиль.	Уѣздъ Новосильскій.	Уѣздный городъ Чернь.	Уѣздъ Чернскій.	Уѣздный городъ Брапвина.	Уѣздъ Крапивенскій.	Уѣздный городъ Одолевъ.	Уѣздъ Одолевскій.	Уѣздный городъ Бѣлевъ.	Уѣздъ Бѣлевскій.	Итого въ городахъ.	Итого въ уѣздахъ.	Всего въ губерніи.
48677	155	38013	147	35588	106	25681	198	22713	389	16787	5663	324805	330468
29540	280	17487	115	21974	103	17499	286	20209	404	16246	4398	239994	244392
137183	40	112896	—	102932	2	74249	—	66876	—	49608	1098	878313	879411
389	—	3670	—	3227	—	9	—	—	—	—	37	7577	7614
11283	300	15078	102	13900	85	8449	140	9291	200	9884	3510	107238	110748
631	3	92	—	57	—	13	—	—	2	16	152	916	1068
—	—	—	—	2	—	—	—	—	—	—	—	2	2
—	—	—	—	—	—	1	—	—	—	—	—	4	4
—	—	—	—	—	—	—	—	—	—	—	—	10	10
—	—	—	—	—	—	4	—	—	—	—	—	4	4
227703	778	187236	364	177680	296	125905	624	119089	995	92541	14858	1558863	1573721

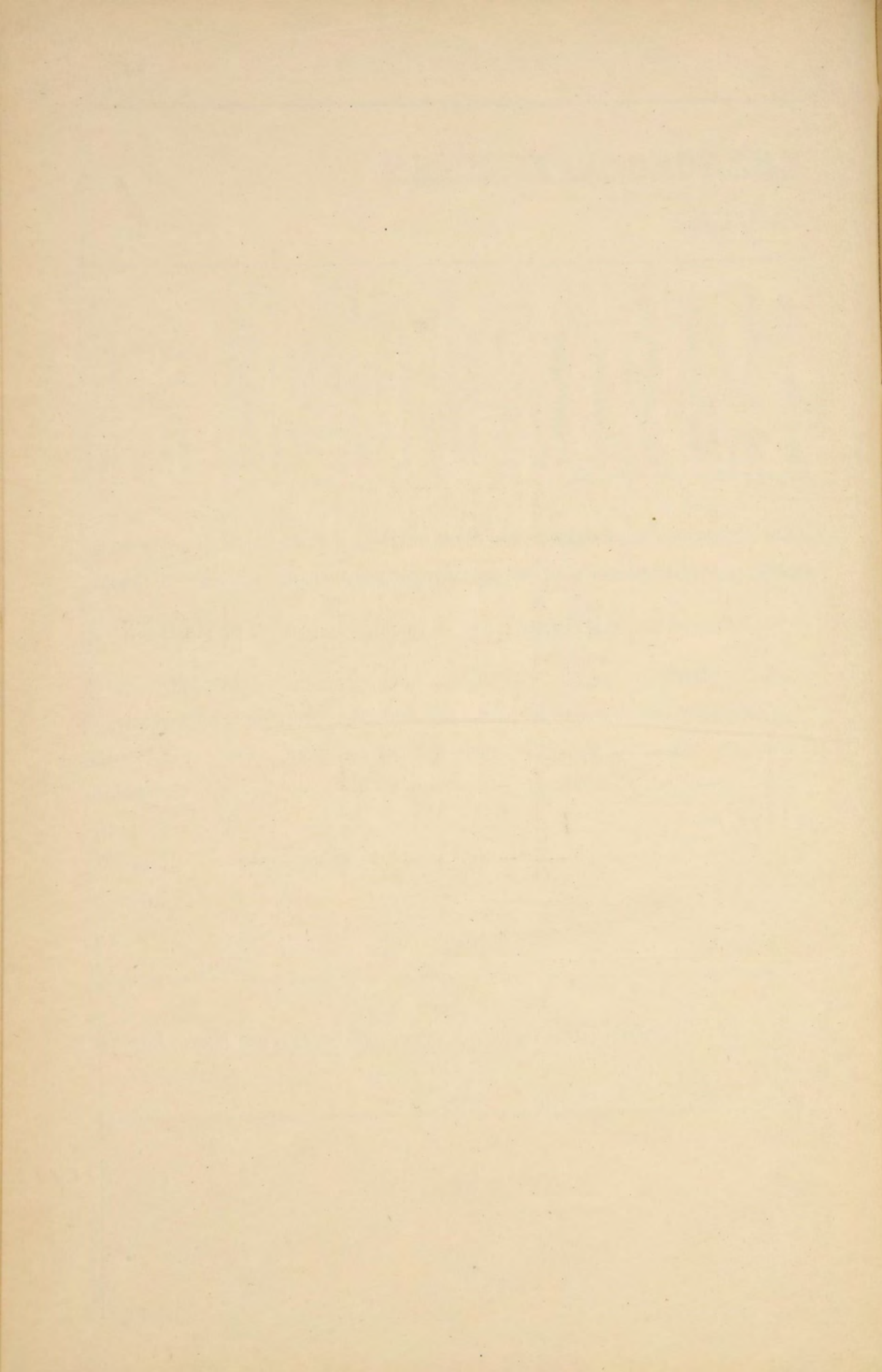

ВѢДОМОСТЬ

О ЧИСЛѢ ЗАВОДОВЪ, ФАБРИКЪ И РЕМЕСЛЕННЫХЪ ЗАВЕДЕНІЙ
ВЪ ТУЛЬСКОЙ ГУБЕРНІИ.

ЗА 1901 ГОДЪ.



Наименованіе фабрикъ и заводовъ	Итого въ городахъ		
	Число фабрикъ и заводовъ.	Число мастеровъ и рабочихъ.	На какую сумму выработано.
I. Обдѣлывающихъ животные продукты:			
Салотопенныхъ	4	13	6985
Свѣчносальныхъ	—	—	—
Мыловаренныхъ	5	18	34965
Воскобойныхъ	2	13	46250
Суконныхъ	—	—	—
Свѣчновосковыхъ	3	46	24400
Сыроваренныхъ	—	—	—
Кожевенныхъ	15	193	42490
Овчинныхъ	1	25	10000
Щетинныхъ	—	—	—
Костесожигательныхъ	2	6	790
Шерстобитокъ	6	11	3500
II. Обдѣлывающихъ растительные продукты:			
Винокуренныхъ	3	103	337014,56
Водочныхъ	6	180	2055629
Пиво-медоваренныхъ	1	17	14500
Сахаро рафинадныхъ	1	640	5000900
Свеклосахарныхъ	—	—	—
Медотопенныхъ	2	8	3900
Солодовыхъ	1	6	6400
Лѣсопильныхъ	—	—	—
Бумагопрядильныхъ	—	—	—
Уксусныхъ	1	1	200
Картофельно-крахмальныхъ	1	11	490
Картофельно-мучныхъ	—	—	—
Картофельно-паточныхъ	1	2	600
Писче-бумажныхъ	—	—	—
Бумагооберточныхъ	—	—	—
Канатныхъ	1	4	700
Миткальныхъ	—	—	—
Деревянныхъ шпилекъ и гвоздей	1	12	2000
Лаковыхъ	1	2	5000
Шастолокъ	4	11	1400
Рогожныхъ	—	—	—
Мятныхъ	3	7	1250
Пряничныхъ	4	33	33100
Кондитерскихъ	10	55	205370
Табачныхъ	—	—	—
Маслобойныхъ	6	18	4388
Крупорущечныхъ	2	17	1273
Мукомольныхъ	5	122	128400
Итого	92	1574	7971894,56

Итого въ уѣздахъ.			Всего въ губерніи.		
Число фабрикъ и заводовъ.	Число мастеровъ и рабочихъ.	На какую сумму выработано.	Число фабрикъ и заводовъ.	Число мастеровъ и рабочихъ.	На какую сумму выработано.
—	—	—	4	13	6985
—	—	—	—	—	—
1	2	1086	6	20	36051
—	—	—	2	13	46250
3	3	490	3	3	490
—	—	—	3	46	24400
2	4	1400	2	4	1400
2	12	2000	17	205	44490
91	157	8126	92	182	18126
—	—	—	—	—	—
—	—	—	2	6	790
51	77	2722	57	88	6222
—	—	—	—	—	—
40	1156	1916913,10	43	1259	2253927,66
—	—	—	6	180	2055629
—	—	—	1	17	14500
—	—	—	1	640	5000900
1	303	157865	1	303	157865
—	—	—	2	8	3900
—	—	—	1	6	6400
1	15	15000	1	15	15000
—	—	—	—	—	—
—	—	—	1	1	200
27	615	209789,25	28	626	210279,25
7	160	16970	7	160	16970
2	139	28480	3	141	29080
—	—	—	—	—	—
1	45	4200	1	45	4200
—	—	—	1	4	700
2	415	533315	2	415	533315
—	—	—	1	12	2000
—	—	—	1	2	5000
52	65	273479	56	76	274879
—	—	—	—	—	—
56	56	1068	59	63	2318
—	—	—	4	33	33100
—	—	—	10	55	205370
—	—	—	—	—	—
24	32	16370	30	50	20758
49	57	3540	51	74	4813
222	426	319454,27	227	548	447854,27
634	3739	3512267,62	726	5313	11484162,18

Наименованіе фабрикъ и заводовъ.	Итого въ городахъ.		
	Число фаб-рикъ и завод.	Число мастеровъ и рабочихъ.	На какую сумму вы-работано.
III. Обдѣлывающихъ ископаемые про-дукты:			
Самоварныхъ	41	2376	1714700
Слесарныхъ	29	470	270170
Скобяныхъ	20	389	782400
Оружейныхъ	11	8012	321400
Патронныхъ	1	1749	4000000
Обрабатывающихъ чугуны: (чугунно-пла-вильныхъ и литейныхъ)	9	670	690000
Сбрабатывающихъ мѣды: (расковочныхъ, латуныхъ, тягильныхъ)	1	64	21280
Известковыхъ	—	—	—
Кафельныхъ	4	30	18000
Кирпичныхъ	70	583	108773
Механическихъ	—	—	—
Химическихъ	—	—	—
Горшечныхъ	15	46	10375
Электро-техническихъ	2	7	3000
Цементныхъ	—	—	—
Петельныхъ	15	72	16100
Кузницъ	11	26	2317
IV. Смѣшанныхъ производствъ:			
Гармонныхъ	30	273	124400
Экипажныхъ	8	73	38550
Сельско-хозяйственныхъ машинъ	—	—	—
Фосфорно-спичечныхъ	—	—	—
Красильныхъ	16	49	6675
Токарныхъ	7	44	17460
Столярныхъ	28	440	122900
Козаречныхъ	1	12	6000
Итого	319	15385	8274500

Итого въ уѣздахъ.			Всего въ губернии.		
Число фаб-рикъ и за-водовъ.	Число масте-ровъ и ра-бочихъ.	На какую сум-му выработано.	Число фаб-рикъ и за-водовъ.	Число масте-ровъ и ра-бочихъ.	На какую сум-му выработано.
1	47	36000	42	2423	1750700
22	62	6415	51	532	276585
—	—	—	20	389	782400
—	—	—	11	8012	321400
—	—	—	1	1749	4000000
2	400	149000	11	1070	839000
4	110	52110	5	174	73390
1	18	15000	1	18	15000
—	—	—	4	30	18000
106	501	90398,75	176	1084	199171,75
—	—	—	—	—	—
2 *)	30	30962,70	2	30	30962,70
40	50	900	55	96	11275
—	—	—	2	7	3000
1	98	63358	1	98	63358
—	—	—	15	72	16100
51	66	6776	62	92	9093
—	—	—	30	273	124400
—	—	—	8	73	38550
53	162	47430	53	162	47430
—	—	—	—	—	—
13	23	3260	29	72	9935
—	—	—	7	44	17460
39	49	3825	67	489	126725
—	—	—	1	12	6000
335	1616	505435,45	654	17001	8779935,45

*) 1 не дѣйствовалъ.

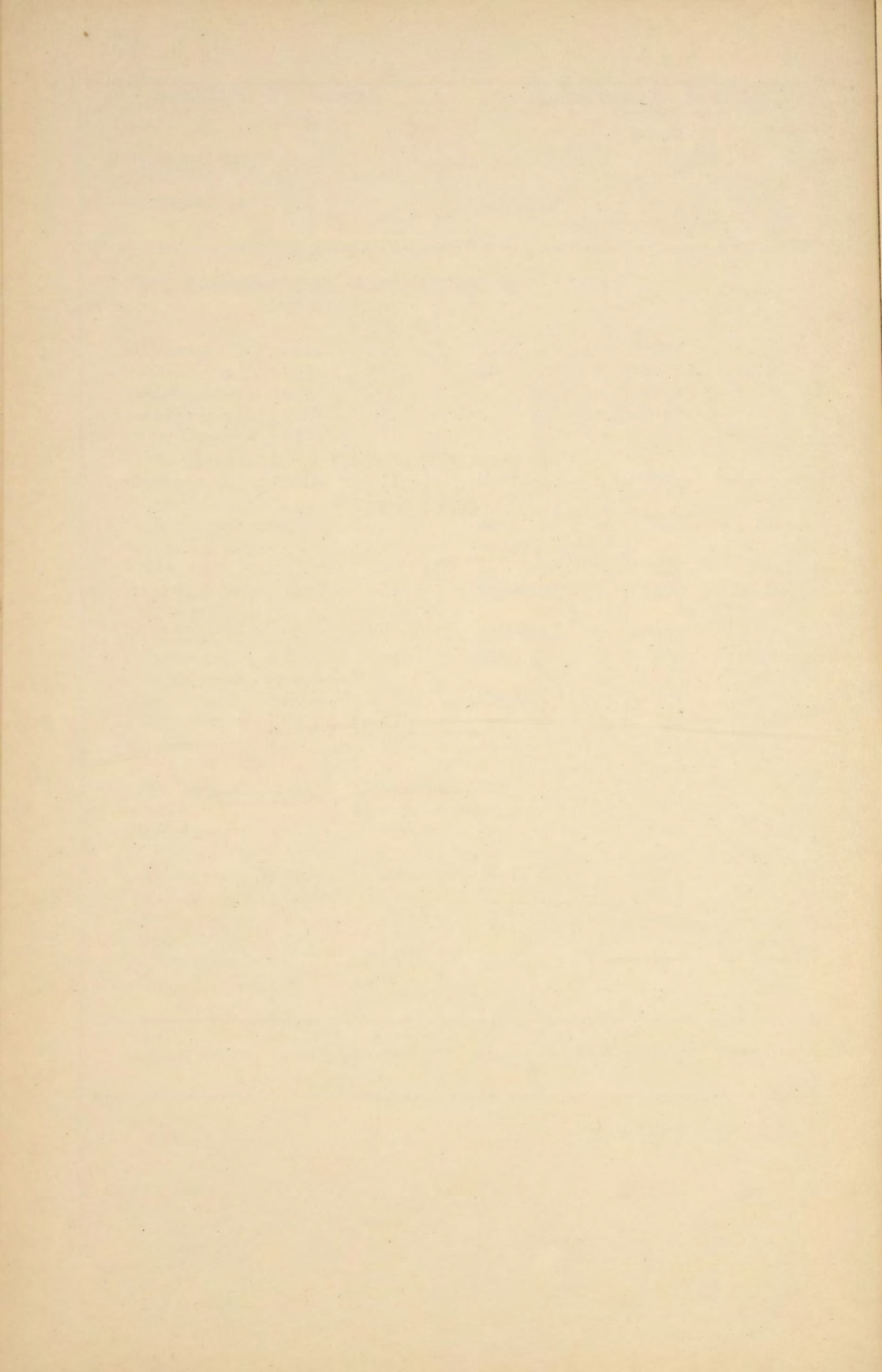

ВѢДОМОСТЬ

О ПОДАТЯХЪ И НЕДОИМКАХЪ ПО ТУЛЬСКОЙ ГУБЕРНИИ

ЗА 1901 ГОДЪ.



Роды податей.	Слѣдовало поступить.				Вновь причислено.			
	Недоимокъ.		Оклада.		Недоимокъ.		Оклада.	
	Рубли.	К.	Рубли.	К.	Рубли.	К.	Рубли.	К.
I.								
Налоги и подати.								
Государственный поземельный налогъ.								
Съ бывшихъ государственныхъ крестьянъ	296	17	21639	62	—	—	2	12
Съ бывшихъ помѣщичьихъ крестьянъ	545	—	46489	50	3	90	2	87
Съ земель частныхъ землевладѣльцевъ	44873	7	62559	18	3805	87	892	7
Съ земель принадлежащихъ городамъ	61	57	568	9	4	90	—	—
Итого государственнаго налога	45775	81	131156	39	3814	67	897	6
Налогъ съ недвижимыхъ городскихъ имуществъ	7162	32	72000	—	1110	91	—	—
Государственный квартирный налогъ	4909	56	22008	50	553	36	6	50
II.								
Выкупные платежи за земли.								
Бывшихъ помѣщичьихъ крестьянъ	845936	74	1746576	41	6023	92	13721	8
Сверхъ того:								
Разсроченныхъ и отсроченныхъ недоимокъ	3728457	39	—	—	210696	76	—	—

Исключено.		Взыскано.				Осталось къ 1 января 1902 года.							
Недоим.		Оклада.		Недоим.		Оклада.		Недоимокъ.		Оклада.		ВСЕГО.	
Рубли.	К.	Рубли.	К.	Рубли.	К.	Рубли.	К.	Рубли.	К.	Рубли.	К.	Рубли.	К.
—	—	28	54	66	4	21527	21	230	13	85	99	316	12
—	—	107	69	199	90	46068	88	349	—	215	80	564	80
27	76	1378	91	31035	82	41611	7	17715	36	19861	27	37476	63
—	—	3	87	66	47	564	14	—	—	—	8	—	8
27	76	2119	1	31368	23	109771	30	18194	49	20163	14	38357	63
—	—	—	—	5890	87	65754	56	2382	36	6245	44	8627	80
147	66	315	7	1443	95	20093	91	3871	31	1606	2	5477	33
217320	40	200061	44	56075	92	1507874	76	578564	34	52361	29	630925	63
14364	6	—	—	—	—	—	—	3924790	9	—	—	3924790	9

Роды податей.	Слѣдовало поступить.				Вновь причислено.			
	Недоимокъ.		Оклада.		Недоимокъ.		Оклада.	
	Рубли.	К.	Рубли.	К.	Рубли.	К.	Рубли.	К.
Бывшихъ государственныхъ крестьянъ . . .	379205	41	537216	60	532	88	2995	71
Сверхъ того:								
Разсроченныхъ и отсроченныхъ недоимокъ	1380085	45	—	—	234681	34	—	—
Итого выкупныхъ платежей	1225142	15	2283793	1	6556	80	16716	79
Сверхъ того:								
Разсроченныхъ и отсроченныхъ недоимокъ.	5108542	84	—	—	445378	10	—	—
Всего окладныхъ сборовъ	1282989	84	2508957	90	12035	74	17620	35
Сверхъ того:								
Разсроченныхъ и отсроченныхъ недоимокъ.	5108542	84	—	—	445378	10	—	—
III.								
Другихъ неокладныхъ взысканій по вѣдомствамъ.								
Министерству Земледѣлія и Государственныхъ Имуществъ . . .	—	—	—	—	18000	—	—	—
Министерства Финансовъ:								
Департаменту Государственнаго Казначейства	44993	46	—	—	16970	27	—	—

Исключено.				Взыскано.				Осталось къ 1 января 1902 года					
Недоим.		Оклада.		Недоим.		Оклада.		Недоимокъ.		Оклада.		ВСЕГО.	
Рубли.	К.	Рубли.	К.	Рубли.	К.	Рубли.	К.	Рубли.	К.	Рубли.	К.	Рубли.	К.
235728	75	108565	19	12837	96	425659	69	131171	58	5987	43	137159	1
3254	35	—	—	—	—	—	—	1611512	44	—	—	1611512	44
453049	15	308626	63	68913	88	1933534	45	709735	92	58348	72	768084	64
17618	41	—	—	—	—	—	—	5536302	53	—	—	5536302	53
453224	57	311060	71	107616	93	2129154	22	734184	8	86363	32	820547	40
17618	41	—	—	—	—	—	—	5536302	53	—	—	5536302	53
—	—	—	—	—	—	—	—	18000	—	—	—	18000	—
195	32	—	—	24078	28	—	—	37690	13	—	—	37690	13

Роды податей.	Слѣдовало поступить.				Вновь причислено.			
	Недоимокъ.		Оклада.		Недоимокъ.		Оклада.	
	Рубли.	К.	Рубли.	К.	Рубли.	К.	Рубли.	К.
Сверхъ того:								
Разсроченныхъ недоимокъ	16335	32	—	—	—	—	—	—
Департаменту Окладныхъ Сборовъ	2832	36	—	—	70695	79	—	—
Сверхъ того:								
Разсроченныхъ и отсроченныхъ	7694	53	—	—	15790	33	—	—
Главному Управленію Неокладныхъ Сборовъ и казенной продажи питей.	5254	50	—	—	4790	60	—	—
Департаменту Торговли и Мануфактуръ	17433	72	—	—	106933	88	—	—
Особенной Канцеляріи по кредитной части.	—	—	—	—	15235	63	—	—
Сверхъ того:								
Разсроченныхъ недоимокъ	91030	70	—	—	998	42	—	—
Продсвольственныхъ ссудъ	2062930	73	—	—	—	—	—	—
Министерству Внутреннихъ Дѣлъ	2746	86	—	—	20036	28	—	—
Министерству Юстиціи	2192	—	—	—	7135	62	—	—
Министерству Народнаго Просвѣщенія	10160	76	—	—	38202	27	—	—

Исключено.				Взыскано.				Осталось къ 1 января 1902 года.					
Недоим.		Оклада.		Недоим.		Оклада.		Недоимокъ.		Оклада.		ВСЕГО.	
Рубли.	К.	Рубли.	К.	Рубли.	К.	Рубли.	К.	Рубли.	К.	Рубли.	К.	Рубли.	К.
4083	83	—	—	4083	83	—	—	8167	66	—	—	8167	66
19029	51	—	—	50973	35	—	—	3525	29	—	—	3525	29
147	41	—	—	14288	79	—	—	9048	66	—	—	9048	66
549	—	—	—	3210	52	—	—	6285	58	—	—	6285	58
105	63	—	—	108525	56	—	—	15736	41	—	—	15736	41
—	—	—	—	15235	63	—	—	—	—	—	—	—	—
12428	67	—	—	9318	59	—	—	70281	86	—	—	70281	86
10592	50	—	—	50943	14	—	—	2001395	9	—	—	2001395	9
—	—	—	—	18216	43	—	—	4566	71	—	—	4566	71
2167	50	—	—	1408	90	—	—	5751	22	—	—	5751	22
4810	64	—	—	40635	92	—	—	2916	47	—	—	2916	47

Роды податей.	Слѣдовало поступить.		Вновь причислено.					
	Недоимокъ.		Оклада.		Недоимокъ.		Оклада.	
	Рубли.	К.	Рубли.	К.	Рубли.	К.	Рубли.	К.
Сверхъ того:								
Разсроченныхъ недоимокъ.	8500	—	—	—	—	—	—	—
Всего другихъ неокладныхъ взъисканій . .	2148544	39	—	—	298000	34	—	—
Сверхъ того:								
Разсроченныхъ и отсроченныхъ недоимокъ.	123560	55	—	—	16788	75	—	—
*) Въ томъ числѣ взысканій на отвѣтственности Губернскаго Начальства.								
По главному Управленію Неокладныхъ Сборовъ и казенной продажи питей	—	—	—	—	—	—	—	—
По Департаменту Торговли и Мануфактуръ .	—	—	—	—	—	—	—	—
По Министерству Юстиціи	—	—	—	—	—	—	—	—
Сверхъ того:								
Недоимокъ зачисленныхъ безъ обозначенія лицъ, съ которыхъ онѣ должны быть взысканы по вѣдомству Министерства Юстиціи	745	24	—	—	1149	84	—	—

Исключено.		Взыскано.				Осталось къ 1 января 1902 года.							
Недоим.		Оклада		Недоим.		Оклада		Недоимокъ.		Оклада.		ВСЕГО.	
Рубли.	К.	Рубли.	К.	Рубли.	К.	Рубли.	К.	Рубли.	К.	Рубли.	К.	Рубли.	К.
—	—	—	—	500	—	—	—	8000	—	—	—	8000	—
37450	10	—	—	313227	73	—	—	2095866	90	—	—	2095866	*) 90
16659	91	—	—	28191	21	—	—	95498	18	—	—	95498	18
—	—	—	—	—	—	—	—	6285	58	—	—	6285	58
—	—	—	—	—	—	—	—	54	75	—	—	54	75
—	—	—	—	—	—	—	—	5751	22	—	—	5751	22
—	—	—	—	—	—	—	—	12091	55	—	—	12091	55
542	90	—	—	—	—	—	—	1352	18	—	—	1352	18

ВЪДОМОСТЬ

о распредѣленіи недвимокъ по городамъ и уѣздамъ къ 1902 году.

Города и уѣзды.	НЕДОИМОКЪ.													
	По повелельному налогу.		По налогу съ недвижимыхъ имуществъ.		По квартирному налогу.		По выкупнымъ платежамъ.		По разнымъ взноскамъ.		По разсрочкѣ и отсрочкѣ недвимокъ.		Всего.	
Городъ Тула . . .	—	—	5829	95	5187	33	—	—	36936	84	62690	16		110644
Уѣздъ Тульскій . . .	1601	39	—	—	—	—	3769	71	5065	41	15048	23	25484	74
Городъ Алексинъ . . .	—	—	604	40	72	2	—	—	19984	97	—	—	20661	39
Уѣздъ Алексинскій . . .	1491	37	—	—	—	—	119900	5	3737	1	186954	69	312083	12
Городъ Кашира . . .	—	—	273	29	20	94	—	—	1313	45	—	—	1607	68
Уѣздъ Каширскій . . .	1394	78	—	—	—	—	37055	9	27749	81	271385	59	337585	27
Городъ Веневъ . . .	—	—	424	52	52	3	—	—	3159	75	—	—	3636	30
Уѣздъ Веневскій . . .	2408	78	—	—	—	—	25064	11	216602	64	427980	15	672055	68
Городъ Богородицкъ . . .	—	—	—	—	17	94	—	—	13539	55	—	—	13557	49
Уѣздъ Богородицкій . . .	4253	2	—	—	—	—	46868	4	417782	23	923162	60	1392065	89
Городъ Епифанъ . . .	—	—	866	44	23	17	—	—	3729	52	—	—	4619	13
Уѣздъ Епифанскій . . .	2540	83	—	—	—	—	39174	31	337504	85	522969	82	903183	81
Городъ Ефремовъ . . .	—	—	248	90	78	13	—	—	5721	21	32803	2	3856	26
Уѣздъ Ефремовскій . . .	7115	23	—	—	—	—	35498	54	423709	24	1368351	21	1834674	22
Городъ Новосиль . . .	—	—	21	95	12	—	—	—	1515	16	—	—	1743	11
Уѣздъ Новосильскій . . .	2384	87	—	—	—	—	126364	81	214027	94	1025977	95	1368755	57
Городъ Чернь . . .	—	—	14	94	—	—	—	—	761	86	—	—	776	80
Уѣздъ Чернскій . . .	8666	41	—	—	—	—	240656	58	204826	11	537316	70	991465	80
Городъ Крапивна . . .	—	—	—	—	—	36	—	—	1255	38	—	—	1255	74
Уѣздъ Крапивненскій . . .	3466	57	—	—	—	—	49139	15	132576	39	253740	22	438922	33
Городъ Одоевъ . . .	—	—	149	41	—	—	—	—	676	87	—	—	826	28
Уѣздъ Одоевскій . . .	1498	49	—	—	—	—	40242	59	14987	5	1798	52	58526	65
Городъ Бѣлевъ . . .	—	—	—	—	13	41	—	—	147	88	—	—	161	29
Уѣздъ Бѣлевскій . . .	535	89	—	—	—	—	4351	66	9907	96	1616	85	16412	36
Итого . . .	38357	63	8627	80	5477	33	768084	64	2097219	8	5631800	71	8549567	19

ВЪДОМОСТЬ

о суммѣ акцизныхъ доходовъ, поступившихъ въ 1901 году, сравнительно съ 1900 годомъ по Тульской губерніи.

Наименованіе доходовъ.	Поступило.				Сравнительно съ 1899 годомъ.			
	Въ 1901 г.		Въ 1900 г.		Болѣе.		Менѣе.	
	Рубли.	К.	Рубли.	К.	Рубли.	К.	Рубли.	К.
1) Акциза съ вина и спирта.	5725690	24	6827197	17	—	—	1101506	93
2) Дополнительнаго акциза съ водочныхъ издѣлій	16341	40	31990	2	—	—	15643	62
3) Акциза съ пиво-медоваренія	8650	—	6950	—	1700	—	—	—
4) Патентнаго сбора съ заведеній для выдѣлки и продажи напитков	40006	88	267179	26	—	—	227172	38
5) Акцизъ съ трактирныхъ заведеній въ уѣздахъ	—	—	—	—	—	—	—	—
6) Взысканіе за нарушеніе устава о питейномъ сборѣ	2928	66	4948	21	—	—	2019	55
Итого питейнаго дохода	5793617	18	7138264	66	1700	—	1346347	48
7) Акциза съ табачныхъ издѣлій	8	74	2	21	6	53	—	—
8) За патенты на право приготовленія и продажи табаку	29716	75	30534	75	—	—	818	—
9) Взысканіе за нарушеніе табачнаго устава	154	10	118	60	35	50	—	—
Итого табачнаго дохода	29879	59	30655	56	42	3	818	—
10) Акциза съ сахарнаго песка и рафинада	85366	38	119309	38	—	—	33943	—
11) Патентный сборъ съ сахарныхъ заводовъ	6508	39	5760	67	747	72	—	—
12) Взысканій за нарушеніе постановленій объ акцизѣ съ сахара	—	—	—	—	—	—	—	—
13) Дополнительнаго налога съ излишковъ сахара	—	—	—	—	—	—	—	—
Итого сахарнаго дохода	91874	77	125070	5	747	72	33943	—
14) Акциза съ зажигательныхъ спичекъ	—	—	—	—	—	—	33195	28
15) Взысканій за нарушеніе правилъ объ акцизѣ съ зажигательныхъ спичекъ	—	—	—	—	—	—	—	—
Итого спичечнаго дохода	—	—	—	—	—	—	—	—
16) Акциза съ освѣтительныхъ нефтяныхъ маселъ	—	—	—	—	—	—	—	—
Всего акцизныхъ доходовъ	5915371	54	7293990	27	2489	75	1381108	48
							1378618	73

СТАТИСТИЧЕСКІЯ СВѢДѢНІЯ

№ 17.

о дѣятельности почтово-телеграфныхъ и почтовыхъ учреждений вѣдѣнія Орловскаго почтово-телеграфнаго округа Тульской губерніи.

ЗА 1901 ГОДЪ.

Статистическія свѣдѣнія о дѣятельности почтово-телеграфныхъ и почтовыхъ учреждений Тульской губерніи выражаются въ слѣдующихъ числовыхъ данныхъ:

Учрежденій въ губерніи находится:

	Количество.	Цѣнность въ руб-ляхъ.
Почтово-телеграфныхъ	24	—
Почтовыхъ	24	—
Вспомогательныхъ	—	—
Телефонныхъ	1	—

При учрежденіяхъ состоитъ:

Почтовыхъ ящиковъ	126	—
Телеграфныхъ аппаратовъ	46	—
Элементовъ батарей	447	—
Телефонныхъ аппаратовъ	358	—

Личный составъ:

Чиновниковъ	177	—
Нижнихъ служителей	149	—

Движеніе почтъ:

Отправлено	33801	—
Получено	33883	—
Отправлено эстафетъ	—	—

Внутренняя корреспонденція.

Поступило для доставки и раздачи мѣстной корреспонденціи:

а) Простыхъ закрытыхъ писемъ	50419	—
б) " открытыхъ "	12217	—
в) " бандерольныхъ отправленій	100833	—
г) Абонементныхъ повременныхъ изданій	159948	—
д) Заказныхъ писемъ	6690	—
е) Денежныхъ и цѣнныхъ накетовъ	1984	1022391
ж) Цѣнныхъ посылокъ	1	1
з) Посылокъ безъ цѣны	2	—

Отправлено иногородней корреспонденци.

а) Абонементныхъ повременныхъ изданій	427256	—
б) Денежныхъ и цѣнныхъ пакетовъ:		
Частныхъ (открытыхъ	82619	1270716
(закрытыхъ	64	10576
Казенныхъ безъ платежа вѣсовыхъ	7298	646820
Казенныхъ безъ платежа вѣсовыхъ и страховыхъ	13941	15881940
в) Денежныхъ переводовъ	112975	3507721
г) Цѣнныхъ и безъ цѣны посылкохъ:		
Частныхъ (цѣнныхъ	17675	151633
(безъ цѣны	1441	—
Узловъ (частныхъ	1	13
(казенныхъ	2072	5071997
Казенныхъ посылокъ безъ цѣны	—	—

Полученная корреспонденция.

Простыхъ закрытыхъ писемъ:		
а) Оплаченныхъ	2427054	—
б) Бесплатныхъ	764474	—
в) Открытыхъ писемъ	522255	—
г) Простыхъ бандерольныхъ отправлений	469704	—
д) Абонементныхъ повременныхъ изданій	2372683	—
е) Заказныхъ писемъ	348784	—
ж) Денежныхъ и цѣнныхъ пакетовъ	224859	20207919
з) " переводовъ	128295	3617009
и) Цѣнныхъ посылокъ	33666	3630666
к) Посылокъ безъ цѣны: (частныхъ	7823	—
(казенныхъ	11121	—

Международная корреспонденция.**О Т П Р А В Л Е Н О .**

а) Простыхъ закрытыхъ писемъ	25790	—
б) Простыхъ открытыхъ писемъ	5918	—
в) Бандерольныхъ отправлений	4429	—
г) Заказныхъ писемъ	3966	—
д) Денежныхъ и цѣнныхъ пакетовъ	1012	85847
е) Цѣнныхъ посылокъ	28	980
ж) Посылокъ безъ цѣны	4	—

П О Л У Ч Е Н О :

а) Простыхъ закрытыхъ писемъ	29027	—
б) " открытыхъ "	10207	—
в) Бандерольныхъ отправлений	37032	—
г) Абонементныхъ повременныхъ изданій	10847	—
д) Денежныхъ и цѣнныхъ пакетовъ	308	48150
е) Цѣнныхъ посылокъ	89	4113
ж) Посылокъ безъ цѣны	378	—
з) Заказныхъ отправлений	4049	—

Въ числѣ пересланной внутренней корреспонденціи съ наложеннымъ платежомъ заключается посылкоѣ и др. отправленій:			
а) Отправлено		5722	66330
б) Получено		18179	214119
Перевезено съ почтами цѣнностей въ переходящей корреспонденціи		—	87094571
Телеграфная корреспонденція.			
ВНУТРЕННЯЯ:			
а) Мѣстная (тарифныхъ		17	—
(бесплатныхъ		—	—
б) Отправлено (тарифныхъ		79593	—
(бесплатныхъ		5036	—
в) Получено (тарифныхъ		96059	—
(бесплатныхъ		9257	—
МЕЖДУНАРОДНАЯ			
а) Отправлено (тарифныхъ		936	—
(бесплатныхъ		13	—
б) Получено (тарифныхъ		871	—
(бесплатныхъ		13	—
Переходящихъ денешъ		308468	—
ДОХОДЪ УЧРЕЖДЕНІЙ.			
а) Съ почтовой корреспонденціи			247527
б) „ телеграфной „			66178
в) Отъ эксплуатаціи телефонныхъ			25752
Всего			339457
РАСХОДЪ.			
а) Содержаніе личнаго состава,			107449
б) На наемъ помѣщеній съ отопленіемъ и освѣщеніемъ, содержаніе батарей, укупорочные, канцелярскіе и проч. расходы			31778
Всего			139227

ВѢДОМОСТЬ

О ЧИСЛѢ И РОДѢ ПРЕСТУПЛЕНІЙ ВЪ ТУЛЬСКОЙ ГУБЕРНИИ

ЗА 1901 ГОДЪ.

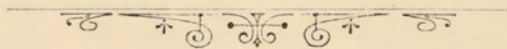

ВѢДОМОСТЬ
О ПОЖАРАХЪ ВЪ ТУЛЬСКОЙ ГУБЕРНИИ
ВЪ 1901 ГОДУ.



Названіе городовъ и уѣздовъ.	Въ Январѣ.			Въ Февралѣ.			Въ Мартѣ.			Въ Апрельѣ.			Въ Маѣ.		
	Число пожаровъ.	Число сгорѣв. двор.	Сумма убытковъ.	Число пожаровъ.	Число сгорѣв. двор.	Сумма убытковъ.	Число пожаровъ.	Число сгорѣв. двор.	Сумма убытковъ.	Число пожаровъ.	Число сгорѣв. двор.	Сумма убытковъ.	Число пожаровъ.	Число сгорѣв. двор.	Сумма убытковъ.
	ГОРОДА:														
Тула	3	3	5780	1	1	8000	1	1	200	3	3	11894	—	—	—
Алексинъ	—	—	—	—	—	—	—	—	—	—	—	—	—	—	—
Кашира	—	—	—	—	—	—	—	—	—	—	—	—	—	—	—
Веневъ	—	—	—	—	—	—	—	—	—	—	—	—	1	1	80
Епифанъ	—	—	—	—	—	—	—	—	—	1	2	11000	—	—	—
Богородицкъ	—	—	—	—	—	—	—	—	—	—	—	—	—	—	—
Ефремовъ	—	—	—	—	—	—	1	1	10	—	—	—	—	—	—
Новосиль	1	1	300	—	—	—	—	—	—	—	—	—	—	—	—
Чернь	—	—	—	—	—	—	—	—	—	—	—	—	—	—	—
Крапивна	1	—	—	1	1	300	—	—	—	—	—	—	—	—	—
Одоевъ	—	—	—	—	—	—	—	—	—	—	—	—	—	—	—
Бѣлевъ	—	—	—	—	—	—	—	—	—	—	—	—	1	1	1200
УѢЗДЫ:															
Тульскій	4	4	826	1	—	300	3	4	1006	7	22	15800	11	18	6687
Алексинскій	3	3	4830	2	1	16100	2	1	230	10	15	4318	8	12	10040
Каширскій	4	5	28950	4	6	1410	1	4	228	7	25	5240	6	56	22775
Веневскій	3	5	1498	2	8	3949	6	6	1024	9	40	20751	18	119	54011
Епифанскій	6	8	5860	4	7	835	2	4	650	17	82	17107	10	54	13108
Богородицкій	5	7	595	4	5	1000	4	5	6550	23	73	23516	22	123	34615
Ефремовскій	6	9	1375	7	11	935	10	11	950,50	14	90	15457	18	52	7963
Новосильскій	4	4	12820	3	3	8575	5	6	1180	13	17	2125	16	73	20373
Чернскій	2	1	250	3	2	650	2	3	130	10	19	35910	9	17	22130
Крапивенскій	5	6	1608	4	4	335	2	2	496,60	9	25	7450	22	105	163391
Одоевскій	2	2	420	1	—	15	1	2	20	4	6	6350	8	4	6265
Бѣлевскій	3	3	555	3	3	188	2	5	1200	4	8	905	6	36	12365
Итого въ городахъ.	5	4	6080	2	2	8300	2	2	210	4	5	22894	2	2	1280
Итого въ уѣздахъ.	47	57	59587	38	50	34292	40	53	13845,10	127	422	154929	154	669	373718
Всего въ губерніи.	52	61	65667	40	52	42592	42	55	14055,10	131	427	178823	156	671	374998

Названіе городовъ и уѣздовъ.	Въ Іюнѣ.			Въ Іюль.			Въ Августѣ.			Въ Сентябрьѣ.			Въ Октябрѣ.		
	Число пожаровъ.	Число сгорѣв. двор.	Сумма убытковъ.	Число пожаровъ.	Число сгорѣв. двор.	Сумма убытковъ.	Число пожаровъ.	Число сгорѣв. двор.	Сумма убытковъ.	Число пожаровъ.	Число сгорѣв. двор.	Сумма убытковъ.	Число пожаровъ.	Число сгорѣв. двор.	Сумма убытковъ.
	ГОРОДА:														
Тула	3	5	38700	4	4	4000	5	5	51300	4	4	38000	5	5	16140
Алексинъ	—	—	—	—	—	—	—	—	—	—	—	—	—	—	—
Кашира	—	—	—	—	—	—	—	—	—	—	—	—	2	12	13650
Веневъ	—	—	—	1	1	6000	1	1	205	—	—	—	2	2	525
Епифанъ	—	—	—	—	—	—	—	—	—	—	—	—	1	1	150
Богородицкъ	—	—	—	—	—	—	—	—	—	—	—	—	—	—	—
Ефремовъ	1	1	700	1	1	1200	1	1	10	2	2	1850	1	1	200
Новосиль	—	—	—	—	—	—	—	—	—	—	—	—	—	—	—
Чернь	—	—	—	—	—	—	—	—	—	1	—	100	—	—	—
Крапивна	—	—	—	—	—	—	—	—	—	—	—	—	—	—	—
Одоевъ	—	—	—	2	—	5600	—	—	—	1	—	630	1	1	150
Бѣлевъ	—	—	—	—	—	—	—	—	—	—	—	—	—	—	—
УѢЗДЫ:															
Тульскій	8	14	7136	11	27	600	18	56	35738	12	18	13742	14	23	22125
Алексинскій	3	7	1930	20	47	30082	15	33	50188	5	13	6190	5	15	6336
Каширскій	8	31	18528	12	44	14043	13	81	23350	6	36	21110	6	18	5225
Веневскій	8	27	8916	16	57	18217	12	20	11629	13	78	29103	11	34	18635
Епифанскій	9	61	15035	20	116	25568	8	29	4868	8	20	8162	16	49	19514
Богородицкій	18	77	25321	24	87	76132	20	82	48075	19	48	26449	16	30	13805
Ефремовскій	17	22	3850	27	152	62560,50	21	59	24394	20	42	23344,50	18	60	12611
Новосильскій	24	35	13271	12	22	7255	13	22	16190	17	34	23720	23	43	10046
Чернскій	12	25	20129	20	138	32446	18	16000	12	23	14919	15	15	15817	
Крапивенскій	15	70	66119	15	63	23130	9	20	3826	9	28	10920	13	35	5145
Одоевскій	11	44	18835	16	57	19378	15	16	21466	10	27	14843	9	20	5380
Бѣлевскій	5	69	17215	6	27	5170	4	24	5260	11	47	11889	8	21	4529
Итого въ городахъ.	4	6	3400	8	6	16800	7	7	51515	8	6	40580	12	22	30815
Итого въ уѣздахъ.	138	482	216285	199	837	315481,50	157	460	263984	142	414	204391,50	154	363	139218
Всего въ губерніи.	142	488	255685	207	843	332281,50	164	467	317499	150	420	244971,50	166	385	170033

Название городов и уѣздовъ.	Въ Ноябрь.			Въ Декаб.			ВСЕГО.			Причины пожар.				
	Число пожаровъ.	Число сторѣв. двор.	Сумма убытковъ.	Число пожаровъ.	Число сторѣв. двор.	Сумма убытковъ.	Число пожаровъ.	Число сторѣв. двор.	Сумма убытковъ.	Отъ молніи.	Отъ дурного устройства печей и трубъ.	Отъ неосторожности.	Отъ поджога.	Отъ другихъ причинъ.
ГОРОДА:														
Тула	6	6	49650	4	4	40200	39	41	263864	—	5	26	—	8
Алексинъ	—	—	—	—	—	—	—	—	—	—	—	—	—	—
Кашира	—	—	—	1	1	210	3	13	13860	—	—	3	—	—
Веневъ	3	3	1115	—	—	—	8	8	7925	—	1	1	6	—
Епифанъ	—	—	—	—	—	—	2	3	11150	—	—	2	—	—
Богородицкъ	2	2	280	—	—	—	2	2	280	—	1	1	—	—
Ефремовъ	—	—	—	—	—	—	7	7	3970	—	—	—	2	5
Новосиль	—	—	—	—	—	—	1	1	300	—	—	—	1	—
Чернь	—	—	—	—	—	—	1	—	100	—	—	1	—	—
Крапивна	—	—	—	—	—	—	2	1	300	—	—	1	—	1
Одоевъ	—	—	—	—	—	—	4	1	6380	—	—	3	1	—
Бѣлевъ	—	—	—	—	—	—	1	1	1200	—	—	1	—	—
УѢЗДЫ:														
Тульскій	4	4	4852	4	4	1616	97	194	110428	—	15	76	6	—
Алексинскій	3	1	825	4	1	4248	80	149	135317	1	4	51	9	15
Каширскій	5	13	2950	3	6	1000	75	325	149809	1	9	40	13	12
Веневскій	8	17	6985	3	3	2230	109	414	176998	4	27	43	11	24
Епифанскій	4	10	2200	2	3	950	106	443	113852	1	33	54	6	12
Богородицкій	8	11	2795	4	8	2225	167	556	261078	5	44	87	11	20
Ефремовскій	6	9	5425	8	10	2880	172	527	162045,50	4	50	85	13	20
Новосильскій	8	10	3088	4	8	985	142	277	119628	4	28	80	18	12
Чернскій	4	5	1250	3	1	923	101	267	160554	3	22	61	15	—
Крапивенскій	6	7	2595	1	2	250	110	367	285265,60	2	25	48	7	28
Одоевскій	2	2	250	2	2	740	81	182	94742	4	13	46	14	4
Бѣлевскій	4	6	1675	3	3	2075	59	252	63026	—	12	28	5	14
Итого въ городахъ	11	11	51045	5	5	40410	70	78	309329	—	7	39	10	14
Итого въ уѣздахъ	62	95	31890	41	51	20122	1299	3953	1832743,10	29	282	699	128	161
Всего въ губерніи	73	106	85935	46	56	60532	1369	4031	2142072,10	29	289	738	138	175

ВѢДОМОСТЬ

О НАСИЛЬСТВЕННЫХЪ И СЛУЧАЙНЫХЪ СМЕР-
ТЯХЪ ВЪ ТУЛЬСКОЙ ГУБЕРНИИ.

ЗА 1901 ГОДЪ.



У ѣ з д ы.	Всего умерло отъ на- силія и случайностей.		Лица умершія на											
			Жертвы смерто- убійствъ.					Скоропости						
			Дѣтоубійство.		Смертоубійство.		Итого.	Самоубійство.		Отъ болѣзни.		Отъ пьянства.		
			М.	Ж.	М.	Ж.		М.	Ж.	М.	Ж.	М.	Ж.	М.
Тульскій (по городу .	34	7	1	1	—	—	1	1	4	2	8	1	13	1
(по уѣзду .	64	17	—	—	2	—	2	—	1	1	—	—	9	2
Алексинскій	44	20	—	1	2	2	2	3	1	—	3	2	4	2
Каширскій	36	10	—	—	2	—	2	—	2	1	6	2	2	—
Веневскій	58	7	2	2	2	—	4	2	2	—	5	—	10	1
Епифанскій	41	11	—	—	2	—	2	—	3	—	8	3	8	1
Богородицкій	64	16	—	1	2	1	2	2	2	—	13	4	18	2
Ефремовскій	65	9	3	—	2	—	5	—	2	1	—	—	14	—
Новосильскій	52	16	—	—	—	—	—	—	—	—	—	—	6	—
Чернскій	51	16	—	1	1	—	1	1	3	1	9	7	10	1
Красивенскій	45	12	—	—	1	2	1	2	3	—	6	1	5	—
Одоевскій	43	19	1	1	2	1	3	2	—	1	—	—	6	—
Бѣлевскій	44	20	1	2	2	—	3	2	—	—	—	—	9	2
Итого	641	180	8	9	20	6	28	15	23	7	58	20	114	12

Сильственнымъ и случайнымъ образомъ.

жно умершіе.		Жертвы случайныхъ смертей.																					
Отъ неизвѣст- ныхъ причинъ.	Итого.	Найдены мертвы тѣла.	Убито громомъ.	Задавлено и упало съ высотъ.	Сгорѣло и убито на пожаръ.	Умерло отъ угара.	Замерзло.	Утонуло.	Укушено до смерти звѣрями.	Умерло отъ другихъ слу- чайностей.	Итого.												
											М.	Ж.	М.	Ж.									
М.	Ж.	М.	Ж.	М.	Ж.	М.	Ж.	М.	Ж.	М.	Ж.	М.	Ж.	М.	Ж.								
—	—	21	2	—	—	—	—	1	—	—	1	—	6	1	—	—	—	1	8	2			
—	—	9	2	—	—	—	—	6	—	—	—	—	4	15	5	—	—	27	9	52	14		
—	—	7	4	—	—	1	—	3	2	2	3	1	—	3	—	7	1	—	17	7	34	13	
—	—	8	2	1	—	1	—	—	—	2	—	—	—	—	10	3	—	—	10	4	23	7	
3	—	18	1	—	—	—	1	1	—	—	—	—	7	—	9	—	—	—	17	3	34	4	
—	—	16	4	1	2	—	1	2	1	—	—	—	6	1	7	2	—	—	4	—	19	5	
—	—	31	6	1	—	—	—	12	2	—	—	—	1	7	1	5	3	—	—	4	1	28	8
—	—	14	—	1	—	—	—	3	—	—	—	—	1	1	9	3	—	—	30	4	43	8	
—	—	6	—	—	—	—	2	7	—	2	—	2	—	4	—	4	7	—	—	27	7	46	16
—	—	19	8	—	—	—	—	2	—	2	—	—	1	—	12	5	—	—	11	1	28	6	
—	—	11	1	3	—	—	1	2	—	—	1	1	—	5	2	14	4	—	—	5	1	27	9
—	—	6	—	—	—	—	—	2	4	1	1	1	2	5	—	12	4	—	—	13	5	34	16
—	—	9	2	1	2	—	—	—	1	1	—	6	—	2	—	7	7	—	—	15	6	31	14
3	—	175	32	8	4	2	5	40	10	11	5	11	3	46	5	117	45	—	—	180	49	407	122

В Ъ Д О

объ учебныхъ заведеніяхъ въ

(По свѣдѣніямъ, доставленнымъ

УѢЗДЫ.	ВЪ ГОРОДАХЪ.			ПРИМѢЧАНІЕ.
	Число учил.	Число учащихся.		
		м.	п.	
Тульскій	88	4479	3485	См. слѣдующую вѣдомость.
Алексинскій	4	197	100	Изъ нихъ: одно городское трехклассное училище съ 59 мал.; 2 городскихъ приходскихъ съ 100 мал. и 84 дѣв. и 1 церковно-приходское съ 38 мал. и 16 дѣв.
Каширскій	2	131	90	Изъ нихъ: одно городское трехклассное училище съ 131 мал.; одно женское двухклассное приходское училище съ 90 дѣв.
Веневскій	3	249	161	Изъ нихъ: одно духовное училище съ 93 мал.; одно городское трехклассное училище съ 156 мал. и одно приходское женское училище съ 161 дѣв.
Епифанскій	5	272	251	Изъ нихъ: одно городское трехклассное училище съ 126 мал.; одно женское двухклассное съ 221 дѣв.; одно начальное съ 86 мал. и двѣ церковно-приходскихъ школы съ 60 мал. и 30 дѣв.
Богородицкій	6	414	231	Изъ нихъ: одно среднее сельско-хозяйственное училище съ 151 мал.; одно городское училище съ 82 мал.; два приходскихъ училища съ 156 мал. и 207 дѣв. и 2 церковно-приходскихъ школы съ 25 мал. и 24 дѣв.

М О С Т Ъ

№ 21.

Тульской губерніи за 1901 годъ.

полицейскими учрежденіями).

УѢЗДЫ.	ВЪ УѢЗДАХЪ.			Итого въ город. и уѣздахъ.					
	Число учил.	Число учащихся.		Число учил.	Число учащихся.				
		м.	п.		ж. п.	м.	п.	ж. п.	
	111	3924	1444				199	8403	4929
	89	2785	1223				93	2982	1323
	39	1326	581				41	1457	671
	39	1843	589				42	2 92	750
	180	5181	1950				185	5453	2201
	309	6165	3845				315	6579	4076

ВЪ ГОРОДАХЪ.

УѢЗДЫ.

Число учил.	Число учащих-	
	м	ж. и.

ПРИМѢЧАНІЕ.

Ефремовскій	11	636	442	Изъ нихъ: одна женская прогимназія съ 177 дѣв.; одно духовное училище съ 146 мал.; одно уѣздное съ 144 мал.; два приходскихъ съ 196 мал. и 184 дѣв.; одно частное съ 8 мал. и 2 дѣв.; три церковно-приходскихъ школы съ 122 мал. и 47 дѣв.; одна школа грамоты съ 20 мал. и 7 дѣв. и одна возрская школа съ 25 дѣв.
Новосильскій	3	133	82	Изъ нихъ: одно городское трехклассное училище съ 49 мал.; два приходскихъ городскихъ съ 84 мал. и 82 дѣв.
Червскій	4	184	100	Изъ нихъ: одно городское трехклассное училище съ 98 мал.; 2 церковно-приходскихъ школы съ 62 мал. и 100 дѣв. и одна школа грамоты съ 24 мал.
Браиивенскій	3	170	114	Изъ нихъ: одно городское трехклассное училище съ 127 мал.; одна женская прогимназія съ 114 дѣв. и 1 церковно приходская школа съ 43 мал.
Одоевскій	8	210	148	Изъ нихъ: одно городское трехклассное училище съ 115 мал.; одна женская прогимназія съ 34 дѣв.; одно приходское училище съ 67 дѣв.; три церковно приходскихъ школы съ 60 мал. и 43 дѣв.; 2 школы грамоты съ 35 мал. и 4 дѣв.
Бѣлевскій	17	661	507	Изъ нихъ: одно духовное училище съ 138 мал.; одно городское двухклассное училище съ 45 мал.; одно двухклассное женское съ 170 дѣв.; двухклассное начальное имени поэта В. А. Жуковского училище съ 177 мал.; одно епархіальное училище съ 166 дѣв.; три церковно-приходскихъ школы съ 34 мал. и 127 дѣв.; двѣ земскихъ начальныхъ съ 99 мал. и 5 дѣв.; 6 школъ грамоты съ 86 мал. и 39 дѣв.; 1 приходское городское училище съ 82 мал.
ВСЕГО	154	7736	5711	

ВЪ УѢЗДАХЪ.

Итого въ город.
и уѣздахъ.

Число учил.	Число учащихся.		ПРИМѢЧАНІЕ.	Число учил.	Число учащихся.	
	м. п.	ж. п.			м. п.	ж. п.
215	5477	1492	Изъ нихъ: 6 двухклассныхъ училищъ Мин. Нар. Просв. съ 310 мал. и 87 дѣв.; 118 начальныхъ съ 3126 мал. и 632 дѣв.; 21 церковно-приходскихъ съ 673 мал. и 400 дѣв.; 70 школъ грамоты съ 1368 мал. и 373 дѣв.	226	6113	1934
49	2190	304	Изъ нихъ: одно двухклассное и одно одноклассн. училище Мин. Нар. Просв. съ 105 мал. и 38 дѣв.; 47 начальныхъ съ 2085 мал. и 266 дѣв.	52	2323	386
146	4213	831	Изъ нихъ: 3 начальныхъ училища Мин. Народн. Просв. съ 134 мал. и 22 дѣв.; 78 церковно-приходскихъ съ 2800 мал. и 562 дѣв.; 64 школы грамоты съ 1245 мал. и 238 дѣв. и 1 частное училище съ 34 мал. и 9 дѣв.	150	4397	931
139	4529	1674	Изъ нихъ: три училища Мин. Нар. Просв. съ 313 мал. и 24 дѣв.; 29 начальныхъ училищъ съ 1446 мал. и 414 дѣв.; 46 церковно-приходскихъ школъ съ 1515 мал. и 885 дѣв.; 61 школа грамоты съ 1255 мал. и 351 дѣв.	142	4699	1788
114	4898	1036	Изъ нихъ: 2 училища Мин. Нар. Просв. съ 160 мал. и 16 дѣв.; два начальныхъ училища съ 86 мал. и 22 дѣв.; 68 церковно-приходскихъ школъ съ 3137 мал. и 570 дѣв.; 40 школъ грамоты съ 1515 мал. и 312 дѣв. и 2 воскресныхъ школы съ 116 дѣв.	122	5108	1184
92	3084	821	Изъ нихъ: 18 церковно-приходскихъ школъ съ 741 мал. и 179 дѣв.; двѣ одноклассныхъ сельскихъ съ 93 мал. и 15 дѣв.; 31 земскихъ съ 1371 мал. и 277 дѣв.; 41 школа грамоты съ 879 мал. и 350 дѣв.	109	3745	1328
1522	45615	15790		1676	53351	21501

ВЪ ДОМОСТЬ

ОБЪ УЧЕБНЫХЪ ЗАВЕДЕНІЯХЪ

за 1901 ГОДЪ.

въ городѣ Тулѣ.

ЧИСЛО.

Наименованіе учебныхъ заведеній.

Учебныхъ заведеній.	Учащихся.	
	Мальчи-ковъ.	Дѣво-чекъ.

Мужская гимназія	1	539	—
Женская гимназія	2	—	1112
Реальное училище	1	287	—
Городское училище	1	324	—
При немъ Воскресная школа для взрослыхъ	1	28	—
Оружейная школа	1	85	—
Техническое желѣзнодорожное училище	1	150	—
Николаевскій дѣтскій пріютъ	1	—	160
Маринскій дѣтскій пріютъ	1	60	—
Ксеніевскій дѣтскій пріютъ	1	—	38
Училище для слѣпыхъ дѣтей	1	—	22
Духовная семинарія	1	505	—
При ней образцовая школа	1	44	—
Духовное училище	1	157	—
Епархіальное женское училище	1	—	398
Фельдшерская школа	1	20	127
Акушерская школа	1	—	57
Земская школа въ 1 части	1	247	257
При ней Воскресная школа для взрослыхъ	1	80	165
Земская школа въ 3 части	1	48	26
Земско-городская Георгіевская школа въ 3 части	1	50	—
Земская школа въ 4 части	1	107	100
Земская руководѣльная школа въ 4 части	—	—	—
Училище купеческаго общества Никифоро-Щегловское съ Хлѣбниковскимъ пріютомъ	1	70	4
Мѣщанскій Михайловскій дѣтскій пріютъ	1	9	35
Мѣщанская школа для мальчиковъ и дѣвочекъ въ 3 части	1	158	64
Колонія для малолѣтнихъ преступниковъ	1	23	—
Церковно-приходскихъ	24	613	462
Частныхъ пансіоновъ	1	37	13
Частныхъ школъ въ вѣдѣніи дирекціи народныхъ училищъ	27	367	186

Начальная школа сельского хозяйства при фабриках			
Баташевых	1	18	28
Городское начальное училище	2	88	97
Школа Московскаго Митрополита Сергія	1	107	59
Школа при Тульскомъ Патронномъ Заводѣ	1	84	58
Александровская школа Богородичнаго монастыря	1	78	—
Коммерческое училище	1	61	—
Еврейскихъ школъ	2	35	17
<hr/>			
Всего	88	4479	3485

ОГЛАВЛЕНІЕ

ОБЗОРА ТУЛЬСКОЙ ГУБЕРНІИ

ЗА 1901 ГОДЪ.

I. Естественныя и производительныя силы губерніи и экономическая дѣятельность населенія.

	Стран.
Площадь губерніи и ея населеніе	3
Земледѣліе	5
Торговля	8
Кредитныя учрежденія	9
Цѣны на хлѣбъ и рабочія руки	10
Отхожій промыселъ и дѣйствія Отдѣленія Крестьянскаго Банка.	11
Скотоводство	12
Фабричная и заводская промышленность	12
Горнозаводская промышленность	14
Хлѣбозапасныя магазины и продовольственныя капиталы	15

II Подати и повинности

Окладные казенныя сборы и выкупные платежи	15
Земскіе капиталы, земская задолженность и недоимки земскихъ сборовъ	16
Городскіе доходы и расходы	18
Натуральныя повинности	21
Акцизные доходы	22

III. Общественное благоустройство и благочиніе.

Казенныя зданія	23
Почты	23
Шоссейныя дороги	24
Тюремныя замки	25
Расколь	26
Народная нравственность	27
Пожары	27

IV. Народное здравіе и общественное призрѣніе.

Медицинскій персоналъ	28
Больницы и пріемные покои	29
Бользни	30
Аптеки	33
О насильственныхъ и случайныхъ смертяхъ	33
Благотворительныя учрежденія	34

V. Народное образованіе.

Учебныя заведенія и народное образованіе	39
--	----

VI. Дѣятельность учреждений, образованныхъ на основаніи Пол. 12 іюля 1889 г., и движеніе крестьянскаго дѣла.

Дѣла уголовныя и гражданскія	40
--	----

ВѢДОМОСТИ.

1) О числѣ жителей къ 1 января 1902 г.	44
2) О движеніи населенія	45
3) О посѣвѣ и урожаѣ хлѣбовъ.	49
4) Объ урожаѣ льна и конопли	53
5) Объ урожаѣ посѣвныхъ кормовыхъ травъ	54
6) Объ урожаѣ сѣна	55
7) Урожай	56
8) Объ оборотахъ ярмарокъ	57
9) О количествѣ грузовъ, отправляемыхъ со станцій желѣзныхъ дорогъ, находящихся въ предѣлахъ губерніи	58
10) Цѣны на рожь, овесъ и сѣно по уѣздамъ и по мѣсяцамъ	61
11) Цѣны на рабочія руки.	64
12) Населеніе, уходившее въ отхожіе промыслы	65
13) О скотоводствѣ	66
14) О фабрикахъ и заводахъ	69
15—а) О податяхъ и недоимкахъ	87
15—б) О распредѣленіи недоимокъ по уѣздамъ и городамъ	96
16) О суммѣ акцизныхъ доходовъ, поступившихъ въ 1901 г., сравнительно съ 1900 г.	97
17) О дѣятельности почтово-телеграфныхъ и почтовыхъ учреждений вѣдѣнія Орловскаго почтово-телеграфнаго округа по губерніи.	98
18) О числѣ и родѣ преступленій	101
19) О пожарахъ	107
20) О насильственныхъ и случайныхъ смертяхъ	111
21) Объ учебныхъ заведеніяхъ губерніи	114
22) Объ учебныхъ заведеніяхъ въ г. Тулѣ	118



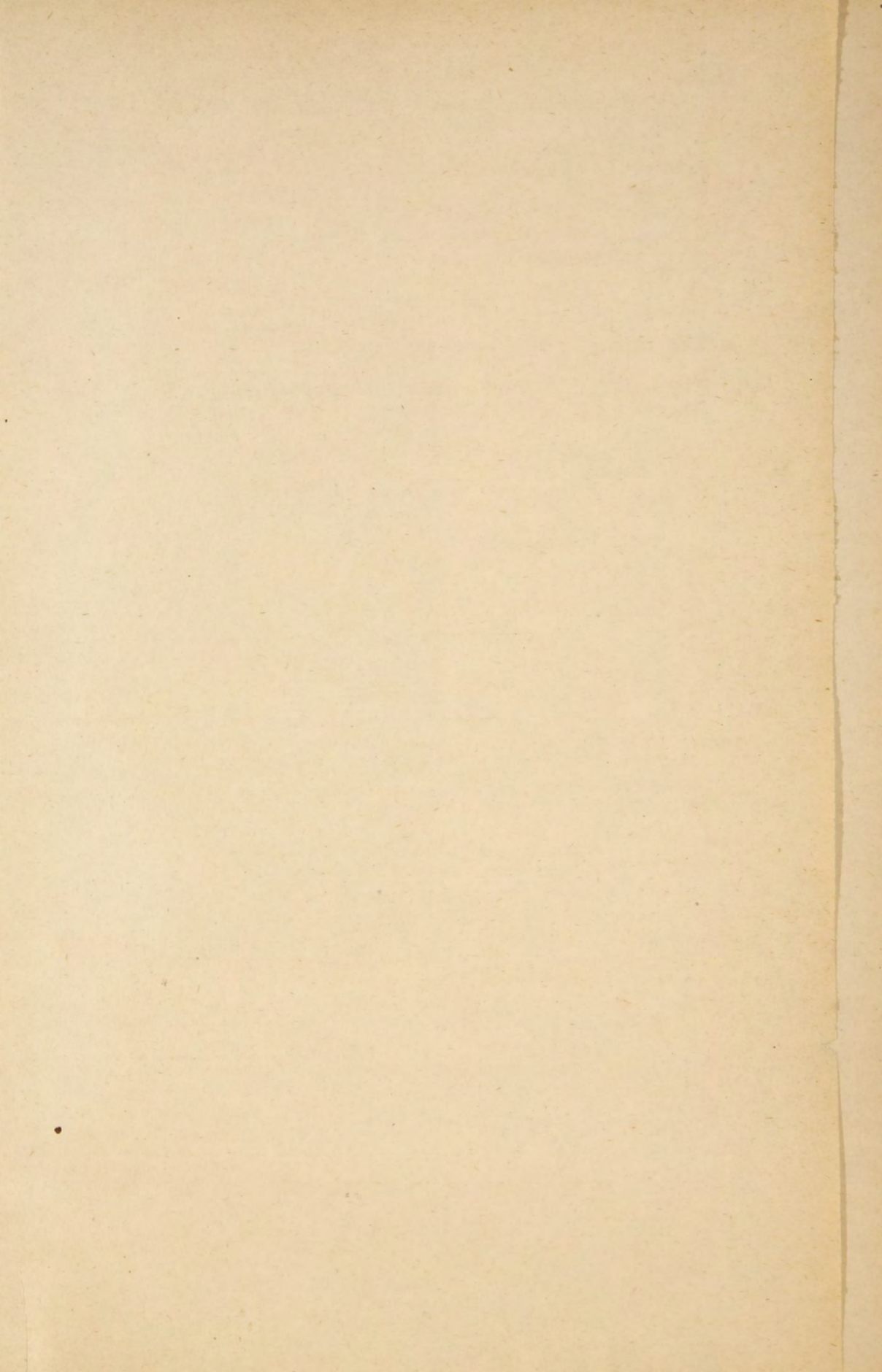

THE HISTORY OF THE UNITED STATES

CHAPTER I

THE DISCOVERY OF AMERICA

THE EARLY SETTLEMENTS

THE REVOLUTIONARY WAR

THE CONSTITUTION

THE WESTERN EXPANSION

THE CIVIL WAR

THE RECONSTRUCTION

THE GROWTH OF THE UNION

THE PRESENT POSITION

THE FUTURE OF THE UNION

THE CONCLUSION

APPENDIX

INDEX

BIBLIOGRAPHY

PLATE

MAPS

ILLUSTRATIONS

