

A. 911



44

~~З. М. М. М.~~

ОБЗОРЪ

ТУЛЬСКОЙ ГУБЕРНИИ

За 1905 годъ.



ТУЛА.

Типографія Тульского Губернскаго Правленія.

1907.

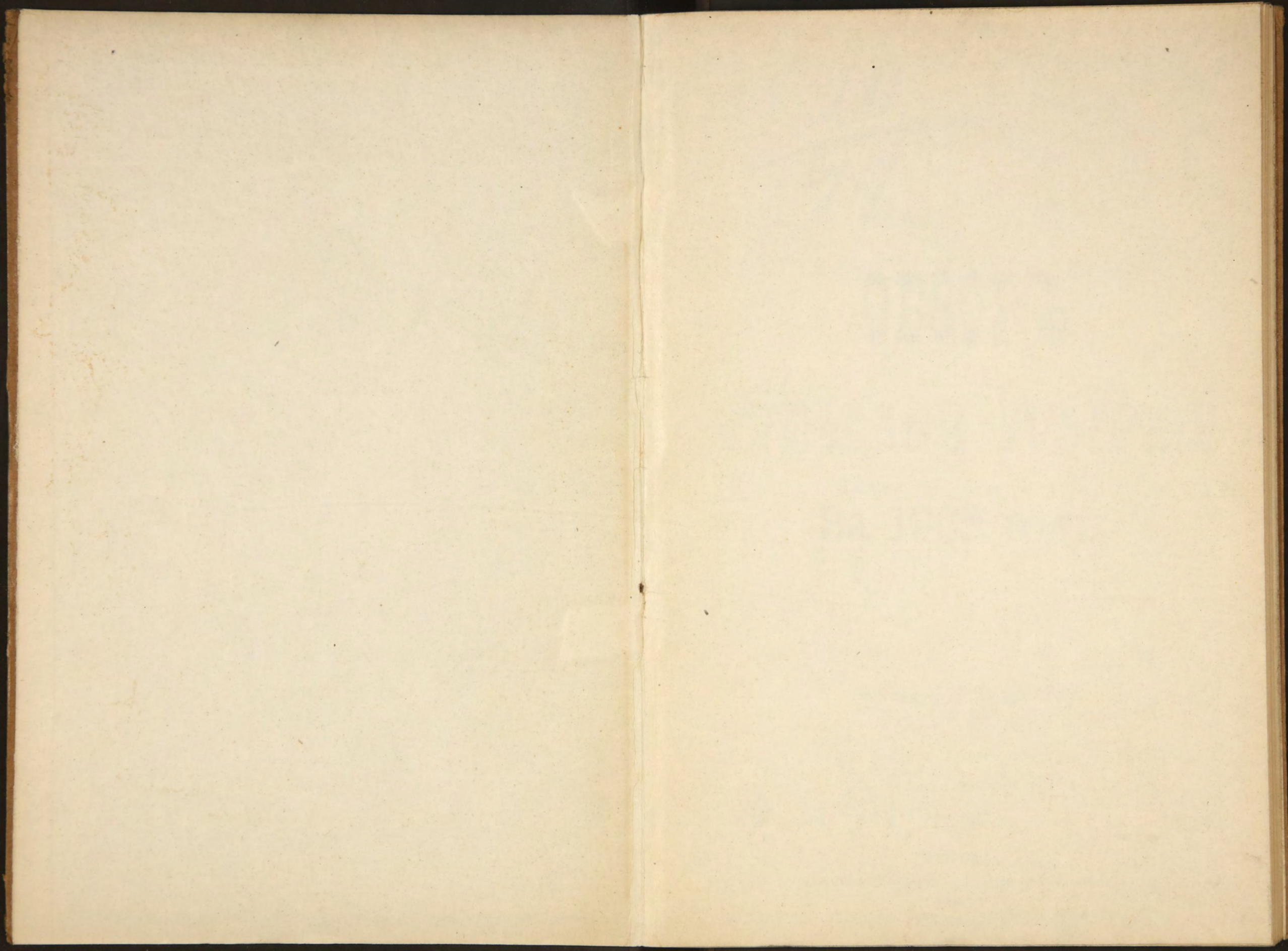

А. 911

44



ОБЗОРЪ

ТУЛЬСКОЙ ГУБЕРНИИ

За 1905 годъ.

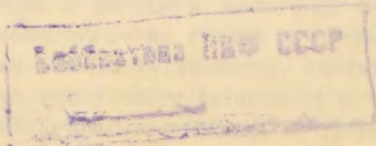

ТУЛА.

Типографія Тульского Губернскаго Правленія.

1907.

✓



028072

80848



Печатано по распоряженію Господина Тульскаго Губернатора.



32 1880 год.

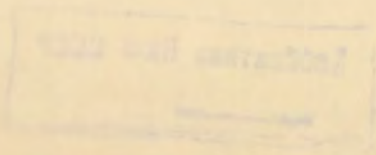

Т. 12. 12

Тулскаго Губернскаго Краеведнаго Общества

1907



ОБЗОРЪ ТУЛЬСКОЙ ГУБЕРНІИ

ЗА 1905 ГОДЪ.



1. Естественныя и производительныя силы губерніи и экономическая дѣятельность населенія.

Площадь губерніи и ея населеніе. Тульская губернія, расположенная въ центральной полосѣ земледѣльческой Россіи, лежитъ между 53° и 55° сѣв. шир. и 54° и 57° вост. долг. и граничитъ: на сѣверѣ съ Московской губерніею, на востокѣ съ Рязанскою, на югѣ и юго-западѣ съ Орловскою и Тамбовскою, на западѣ и сѣверо-западѣ съ Калужскою. Пространство губерніи исчисляется въ 27205 кв. верстъ; губернія раздѣляется на 12 уѣздовъ, изъ коихъ наибольшимъ по величинѣ уѣздомъ считается Ефремовскій (3624 кв. в.) и наименьшимъ—Бѣлевскій (1533 кв. в.). Поверхность въ общемъ ровная и только частью холмистая.

Почва губерніи крайне разнообразна и составляетъ переходъ отъ нечерноземныхъ почвъ сѣверныхъ губерніи къ черноземнымъ почвамъ южныхъ губерніи, почему на сѣверѣ преобладаетъ песчаная и супесчаная почва, въ центрѣ—глинистая и суглинистая и на югѣ—черноземная. Въ Тульскомъ уѣздѣ почва преимущественно суглинистая; въ Алексинскомъ—въ большей части суглинистая, песчаная и только частью черноземная; въ Каширскомъ—преобладаетъ глинистая почва, но теченію же рѣки Оки пролегаетъ песчаный слой и только въ низменныхъ и ровныхъ мѣстахъ встрѣчается неглубокій черноземъ; въ Веневскомъ—почва большею частью черноземная; въ Епифанскомъ, Богородицкомъ и Ефремовскомъ уѣздахъ—почва преимущественно черноземная; въ Новосильскомъ—грунтъ земли въ большей части черноземный и только частью суглинистый, въ юго-восточной и южной частяхъ уѣзда залегаютъ въ незначительномъ количествѣ торфъ; въ Чернскомъ—западная часть уѣзда имѣетъ почву суглинистую и песчаную, восточная же часть уѣзда исключительно черноземная; въ Крапивненскомъ—на сѣверѣ преимущественно суглинокъ, на югѣ—черноземъ; въ Одоевскомъ—почва суглинистая, мѣстами черноземъ и изрѣдка песчаная и въ Бѣлевскомъ—въ одной части (западной) почва песчаная и частью глинистая, въ другой (средней)—сѣровато-иловатая и третей (восточной)—черноземная.

Рѣки въ губерніи принадлежатъ къ системамъ Дона и Оки. Изъ нихъ особаго вниманія заслуживаетъ р. Ока, какъ протекающая въ предѣлахъ губерніи по западной и сѣверной границѣ на протяженіи 220 верстъ; она принимаетъ въ себя при-

токи: въ Бѣлевскомъ уѣздѣ—Исту, Вырку, Рухъ, въ Алексинскомъ—Скину, Вашану и Каширскомъ—Безпуту, Васаму и др.; всѣ притоки не велики и особеннаго значенія для губерніи не имѣютъ. Кромѣ Оки протекаютъ еще Красивая Мечь (въ Ефремовскомъ и Богородицкомъ уѣзд.), Донъ (въ Епифанскомъ уѣзд.), Осетръ (въ Веневскомъ уѣзд.), Упа (въ Богородицкомъ, Крапивенскомъ, Тульскомъ, Алексинскомъ и Одоевскомъ уѣзд.), Зуша (въ Новосильскомъ уѣзд.), Чернь (въ Чернскомъ уѣзд.) и нѣкоторыя другія незначительныя рѣки. Всѣ вышепоименованныя рѣки, за исключеніемъ Оки, несудоходны.

Изъ озеръ можно отмѣтить Ивацъ-Озеро (на границѣ Веневского и Епифанскаго уѣзд.), изъ котораго берутъ начало р.р. Донъ и Шать; затѣмъ Шиловское (въ Веневскомъ уѣзд.) и Жупель (въ Бѣлевскомъ уѣзд.); другія озера, которыхъ вообще немного, весьма незначительны. Болотъ въ губерніи также немного и они расположены, главнымъ образомъ, въ Богородицкомъ и Епифанскомъ уѣздахъ и по берегамъ рѣкъ.

Вид. № 1. Число жителей въ Тульской губерніи къ 1 января 1905 г. равнялось 1746792 д. обоюго пола, въ томъ числѣ 870852 д. муж. пол. и 875940 д. жен. пол., изъ нихъ 1564879 д. приходится на сельское населеніе и 181910 д. на городское.

Плотность населенія опредѣляется въ среднемъ въ 64 д. на квадратную версту, причемъ эта плотность колеблется отъ 45 д. на квадратную версту въ Каширскомъ уѣздѣ до 76 въ Богородицкомъ уѣздѣ; (въ Тульскомъ уѣздѣ на одну квадратную версту, считая населеніе губернскаго города, приходится 114 д. обоюго пола).

Вид. № 2. Естественный приростъ населенія въ отчетномъ году равнялся 11147 д. обоюго пола, изъ нихъ 1205 д. приходилось на города и 9942 д. на уѣзды; сравнительно съ предшествовавшимъ годомъ приростъ населенія уменьшился на 22364 д. Убыль наблюдается въ г.г. Алексинѣ (—33), Богородицкѣ (—17), Веневѣ (—58), Епифани (—29), Крапивнѣ (—13), Новосили (—13), Одоевѣ (—18) и Черни (—10) и въ Тульскомъ уѣздѣ (—406), въ остальныхъ же уѣздахъ какъ среди городского населенія, такъ и среди сельскаго замѣчается болѣе или менѣе значительная прибыль, особенно по Ефремовскому уѣзду (+2134).

Родилось въ отчетномъ году 81242 чел., менѣе 1904 г. на 10553 д.; изъ нихъ законнорожденныхъ было 80283 чел. и вѣнчаныхъ—937 чел. или немного болѣе 1⁰/₀.

Умерло въ томъ же году—70095 д. обоюго пола, болѣе 1904 г. на 11811 д.

Бракъ было заключено 11062—на 1122 брака менѣе, чѣмъ въ предшествовавшемъ году.

Въ среднемъ по губерніи одинъ родившійся приходится на 21 д. населенія, одинъ умершій—на 25 д. и одинъ бракосочетавшійся—на 158 д.

Населеніе Тульской губерніи состоитъ почти исключительно изъ великоруссовъ и лишь съ небольшимъ 0,33⁰/₀ приходится на лица другихъ національностей.

По вѣроисповѣданію большая часть населенія губерніи принадлежитъ къ православной церкви; раскольниковъ различныхъ сектъ насчитывается 3190 чел., лицъ единовѣрческаго вѣроисповѣданія—1493 и другихъ вѣроисповѣданій—5312.

Главную массу жителей составляютъ крестьяне—до 84,6⁰/₀ всего населенія губерніи, слѣдующее мѣсто занимаютъ городскія сословія—до 7,9⁰/₀, затѣмъ военныя сословія—до 6⁰/₀, дворяне—до 0,7⁰/₀, духовенство—0,6⁰/₀ и наконецъ инородцевъ всѣхъ сословій, иностранныхъ подданныхъ и лицъ, не принадлежащихъ къ вышепоказаннымъ разрядамъ,—до 0,2⁰/₀; дворянъ болѣе всего въ Тульскомъ уѣздѣ, благодаря значительному числу таковыхъ въ губернскомъ городѣ (4340), менѣе всего въ Епифанскомъ (320).

Ремесленниковъ, живущихъ въ городахъ губерніи, въ 1905 г. было 26230; изъ нихъ 16477 мастеровъ, 7137 рабочихъ и 2616 учениковъ.

Земледѣліе. *Вид. №№ 3, 4, 5 и 6.* Главное занятіе населенія составляетъ земледѣліе: отхожіе промыслы являются необходимымъ подспорьемъ въ домашнемъ

быту, особенно въ уѣздахъ съ худшимъ качествомъ почвы; на ряду съ отхожими болѣе или менѣе развиты кустарные промыслы, преимущественно въ мѣстностяхъ, прилегающихъ къ губернскому городу, и селеніяхъ, расположенныхъ около казенныхъ лѣсовъ; въ уѣздахъ черноземныхъ земледѣліе составляетъ почти исключительный промыселъ.

Подъ хлѣбопашество обращено около $\frac{3}{4}$ общаго количества земель; подъ лѣсами числится до 226 тысячъ десятинъ и подъ лугами почти 168 тысячъ десятинъ; неудобной земли сравнительно немного и она составляетъ лишь 3⁰/₀ всего количества земель Тульской губерніи.

Въ сельскомъ хозяйствѣ преобладаетъ трехпольный сѣвооборотъ, и только въ нѣкоторыхъ помѣщичьихъ хозяйствахъ наблюдается переходъ къ многопольной системѣ. Посѣвная площадь озимыхъ и всѣхъ яровыхъ хлѣбовъ въ 1905 г. равнялась 1217808 дес.

Результаты урожая хлѣбовъ и травъ въ 1905 г. представляются въ слѣдующемъ видѣ:

Озимая рожь. Подъ озимой рожью находилось въ отчетномъ году 579413 десятинъ, болѣе предшествовавшаго года на 15525 дес.; посѣяно было 5787539 пуд. и собрано 16580095 пуд., такъ что урожай опредѣлился въ самъ 2,9, т. е. ниже 1904 г. (самъ 5,7); наилучшій урожай оказался въ Бѣлевскомъ уѣздѣ (самъ 4,7), наименьшій—въ Богородицкомъ и Епифанскомъ уѣздахъ (самъ 1,4); остатокъ ржи, за посѣвомъ, опредѣлился въ 10792556 пуд. или по 6,65 пуд. на одну душу населенія.

Озимая пшеница. Подъ озимой пшеницей находилось въ отчетномъ году 8942 дес., менѣе предшествовавшаго года на 2223 дес.; посѣяно было 90810 пуд. и собрано 280028 пуд., такъ что урожай опредѣлился въ самъ 3,1 т. е. ниже 1904 г. (самъ 6,3); наилучшій урожай оказался въ Новосильскомъ уѣздѣ (самъ 4,6), наименьшій—въ Епифанскомъ (самъ 0,7); остатокъ озимой пшеницы, за посѣвомъ, опредѣлился въ 189218 пуд. или по 0,12 пуд. на одну душу населенія. Въ Каширскомъ уѣздѣ озимая пшеница не сѣялась.

Яровая рожь. Яровая рожь сѣялась только въ семи уѣздахъ губерніи, а именно: въ Тульскомъ, Богородицкомъ, Епифанскомъ, Ефремовскомъ, Крапивенскомъ, Новосильскомъ и Чернскомъ, причемъ сѣялась въ незначительномъ количествѣ; на 323 дес. (въ предшествующемъ году вовсе не сѣялась) было посѣяно 2949 пуд. и собрано 8814 пуд., такъ что урожай ея опредѣлился въ самъ 3,0; лучше всего яровая рожь уродилась въ Новосильскомъ уѣздѣ (самъ 3,6) и хуже всего въ Ефремовскомъ и Крапивенскомъ уѣздахъ (самъ 1,4); остатокъ яровой ржи, за посѣвомъ, опредѣлился въ 5865 пуд.

Яровая пшеница. Яровая пшеница сѣялась во всѣхъ уѣздахъ губерніи, за исключеніемъ Алексинскаго и Каширскаго, но въ незначительномъ количествѣ; на 1585 дес., болѣе 1904 г. на 400 дес.; было посѣяно 16940 пуд. и собрано 66707 пуд., такъ что урожай ея опредѣлился въ самъ 3,9, т. е. менѣе предшествовавшаго года (самъ 6,8); лучше всего яровая пшеница уродилась въ Бѣлевскомъ уѣздѣ (самъ 5,4) и хуже всего въ Тульскомъ (самъ 1,0); остатокъ яровой пшеницы, за посѣвомъ, опредѣлился въ 49767 пуд. или по 0,03 пуд. на одну душу населенія.

Ячмень. Подъ ячмень въ отчетномъ году засѣяно было 1863 дес., болѣе предшествовавшаго года на 62 дес., больше всего засѣяно было въ Алексинскомъ уѣздѣ (969 дес.), въ остальныхъ уѣздахъ ячмень сѣялся въ незначительномъ количествѣ, въ Одоевскомъ же уѣздѣ вовсе не сѣялся; посѣяно было 20097 пуд. и собрано 101814 пудовъ; наилучшій урожай опредѣлился въ Чернскомъ уѣздѣ (самъ 7,5); въ среднемъ же по губерніи—въ самъ 5,1, т. е. немного лучше предшествовавшаго года (самъ 4,7); остатокъ за посѣвомъ опредѣлился въ 81717 пуд. или по 0,05 пуд. на одну душу населенія.

Полба. Полба сѣялась только въ одномъ Веневскомъ уѣздѣ (въ предыдущемъ же году ни въ одномъ изъ уѣздовъ не сѣялась); посѣяно было на 13 дес. 78 пуд.

и собрано 390 пуд., т. е. урожаем опредѣлился въ 5,0; остатокъ же, за посѣвомъ, опредѣлился въ 312 пуд.

Гречиха. Подъ гречихой въ 1905 г. было 40437 дес., болѣе предыдущаго года на 3523 дес.; посѣяно было 367254 пуд. и собрано 700966 пуд., т. е. урожаем опредѣлился въ самъ 1,9,—хуже 1904 г. (самъ 2,1); лучше всего гречиха уродилась въ Алексинскомъ (самъ 3,3) и хуже всего въ Богородицкомъ (самъ 1,2); остатокъ, за посѣвомъ, опредѣлился въ 333712 пуд. или по 0,21 пуд. на одну душу населенія.

Просо. Просо занимаетъ 10217 дес. (менѣе 1904 г. на 3630 дес.), на которыхъ было посѣяно 26156 пуд. и собрано 265202 пуд., т. е. урожаем опредѣлился въ самъ 10,1,—несравненно лучше чѣмъ въ предшествовавшемъ году (самъ 5,6); въ болѣе благоприятныхъ условіяхъ находился уѣздъ Новосильскій (самъ 14,5), хуже всего просо уродилось въ Богородицкомъ уѣздѣ (самъ 4,1); остатокъ, за посѣвомъ, опредѣлился въ 239046 пуд. или по 0,15 пуд. на одну душу населенія.

Кукуруза. Кукуруза сѣялась только въ одномъ Веневскомъ уѣздѣ (въ предшествовавшемъ году вовсе не сѣялась); посѣяно было на 1 дес. 1 пуд. и собрано 12 пуд., т. е. урожаем опредѣлился въ самъ 12,0; остатокъ же, за посѣвомъ, опредѣлился въ 11 пуд.

Горохъ. Подъ горохомъ въ 1905 г. находилось 4067 дес., менѣе 1904 г. на 220 дес.; посѣяно было 37389 пуд. и собрано 115538 пуд., т. е. урожаем опредѣлился въ самъ 3,1; нѣсколько ниже предшествовавшаго года (самъ 4,8); лучше всего горохъ уродился въ Каширскомъ уѣздѣ (самъ 4,7) и хуже всего въ Чернскомъ (самъ 1,4); остатокъ, за посѣвомъ, опредѣлился въ 78149 пуд. или по 0,05 пуд. на одну душу населенія.

Чечевица. Чечевица, какъ и горохъ, сѣялась во всѣхъ уѣздахъ губерніи и занимала въ отчетномъ году площадь въ 23240 дес., болѣе 1904 г. на 2573 дес.; высѣяно было 233005 пуд. и собрано 599762 пуд., т. е. урожаем опредѣлился въ самъ 2,6, много хуже предшествовавшаго года (самъ 4,4); наилучшій урожай былъ въ Епифанскомъ уѣздѣ (самъ 3,5) и наихудшій въ Веневскомъ (самъ 1,9); остатокъ, за посѣвомъ, опредѣлился въ 366757 пуд. или по 0,23 пуд. на одну душу населенія.

Картофель. Подъ картофелемъ въ отчетномъ году находилось 77700 дес., болѣе 1904 г. на 476 дес.; на этой площади посажено было 8356327 пуд. и собрано 29780851 пуд., т. е. урожаем картофеля опредѣлился въ самъ 3,6, значительно менѣе предшествовавшаго года (самъ 5,0); наилучшій урожай былъ въ Алексинскомъ уѣздѣ (самъ 5,1) и наихудшій въ Богородицкомъ (самъ 2,6); остатокъ, за посѣвомъ, опредѣлился въ 21424524 пуд. или по 13,21 пуд. на одну душу населенія.

Свекловица. Свекловица выращивалась исключительно въ Богородицкомъ уѣздѣ вблизи сахарнаго завода: всего было собрано 100994 пуд. съ 3472 дес.

Овесъ. Подъ овсомъ въ отчетномъ году находилось 470007 дес., болѣе предшествовавшаго года на 30084 дес.; посѣяно было 6216072 пуд. и собрано 15658489 пуд., такимъ образомъ урожай овса опредѣлился въ самъ 2,5, значительно хуже, чѣмъ въ 1904 г. (самъ 5,6); лучше всего урожай овса былъ въ Алексинскомъ уѣздѣ (самъ 4,0) и хуже всего въ Богородицкомъ уѣздѣ (самъ 1,7); остатокъ овса, за посѣвомъ, опредѣлился въ 9442417 пуд.

Ленъ. Ленъ сѣется во всѣхъ уѣздахъ губерніи, но, сравнительно, въ небольшомъ количествѣ—всего 4681 дес. (болѣе предшествовавшаго года 170 дес.); собрано 122212 пуд. сѣмянъ и 94811 пуд. волокна.

Конопля. Значительно большую площадь посѣва, чѣмъ ленъ, занимаетъ конопля, которой въ отчетномъ году было засѣяно 19134 дес., менѣе предшествовавшаго года на 906 дес.; всего собрано 465071 пуд. сѣмянъ и 479812 пуд. волокна.

Табакъ. Табаководство, въ смыслѣ разведенія и культуры табаку-махорки, въ отчетномъ году, такъ же какъ и въ прежніе годы, сосредоточивалось, главнымъ об-

разомъ, въ районѣ г. Епифани и Епифанскаго уѣзда, гдѣ отрасль эта съ давнихъ поръ составляетъ установившійся промыселъ. Посадка листового табаку-махорки въ этой мѣстности производилась жителями какъ для собственного потребленія, такъ и для сбыта и вывоза на фабрики и въ склады другихъ губерній. Въ остальныхъ уѣздахъ Тульской губерніи, не исключая даже и Ефремовскаго, экспортирующаго небольшое количество листовой махорки за предѣлы губерніи, большинство табачныхъ плантацій въ отдѣльныхъ участкахъ, весьма незначительныхъ по своему размѣру, принадлежитъ крестьянамъ, которые сѣютъ табакъ преимущественно для домашняго потребленія или же для сельско-хозяйственныхъ надобностей. Общее число плантацій въ губерніи, культивируемыхъ въ одномъ городѣ и 16 селеніяхъ, равнялось въ отчетномъ году 335, менѣе предшествовавшаго года на 320 плантацій; общая площадь посѣва табаку занимала 36 дес. 2292 кв. саж., противъ 1904 г. менѣе почти на 27 дес.; сборъ табаку выразился въ количествѣ 1123 пуд. 30 ф. и далъ уменьшеніе сравнительно съ предыдущимъ годомъ на 4207 пуд. 17 ф.

Сѣно. Урожай сѣна въ отчетномъ году опредѣлился въ 9526146 пуд. (менѣе предшествовавшаго года на 5033504 пуд.), причеиъ съ 39701 дес. заливныхъ луговъ получено 3699826 пуд. или по 100,8 пуд. съ каждой десятины и съ 128590 дес. незаливныхъ луговъ 5826320 пуд. или 45,3 пуд. съ десятины. Въ общемъ лучше всего сѣно уродилось въ Одоевскомъ уѣздѣ (97,5 пуд. съ десятины) и хуже всего въ Ефремовскомъ (26,8 пуд. съ десятины).

Торговля. Въ отчетномъ году Тульскою Казенною Палатою выдано было 11878 промысловыхъ свидѣтельствъ и билетовъ, менѣе предшествовавшаго года на 1176 документовъ; въ томъ числѣ выдано:

		Въ 1905 г.	Въ 1904 г.	— болѣе. — менѣе.
По	Тульскому уѣзду	4312	4598	— 286
«	Алексинскому «	567	562	+ 5
«	Каширскому «	490	583	— 93
«	Веневскому «	685	778	— 93
«	Епифанскому «	515	581	— 66
«	Богородицкому «	967	1020	— 53
«	Ефремовскому «	1090	1272	— 182
«	Новосильскому «	583	748	— 165
«	Чернскому «	442	432	+ 10
«	Крапивенскому «	870	980	— 110
«	Одоевскому «	541	567	— 26
«	Бѣлевскому «	816	933	— 117
Всего		11878	13054	—1176

Вно. № 7. Внутренняя торговля производилась на 100 ярмаркахъ; въ отчетномъ году привезено было товаровъ на 2189256 руб., болѣе 1904 г. на 40694 руб., и продано на 1078713 р. или около 49%, менѣе предыдущаго года на 43455 руб. Главными предметами внутренней торговли были хлѣбные продукты, скотъ, лѣсъ, огородныя овощи, издѣлія кустарной промышленности и нѣкоторые другіе предметы.

Рѣчная пристань на р. Окѣ существуетъ лишь въ г. Бѣлевѣ; движеніе грузовъ по этой рѣкѣ бываетъ исключительно почти въ періодъ весенняго разлива, въ остальное же время, вслѣдствіе обмеленія рѣки, водяной путь не имѣетъ почти никакого значенія для торговли. На Бѣлевскую пристань въ отчетномъ году доставлено и разгружено 10 судовъ съ грузомъ въ 4964 пуд. на сумму 4574 р.; отпавлено же съ пристани 45 судовъ съ грузомъ въ 11138 пуд. на сумму 9742 р. Такимъ образомъ, сравнительно съ 1904 г., пришло судовъ на 5 болѣе съ грузомъ на 4463

пуд. и цѣнностью на 4101 руб. болѣе; отправлено же судовъ менѣе на 53 съ грузомъ на 25282 пуд. и цѣнностью на 22260 р. менѣе.

Вид. № 8. Въ отчетномъ году съ 42 станцій Московско-Куреккой, Сызрано-Вяземской и Орловско-Грязской желѣзныхъ дорогъ (отъ Данково-Смоленской и Павелецъ-Московской линій Рязанско-Уральской желѣзной дороги и отъ Тула-Лихвинской узкоколейной желѣзной дороги свѣдѣнія не были получены), находящихся въ предѣлахъ Тульской губерніи, отправлено разныхъ грузовъ 31378875 пуд., изъ коихъ хлѣбныхъ—14246418 пуд. и остальныхъ 17132457 пуд. Главная масса грузовъ падаетъ на Сызрано-Вяземскую жел. дор. (15339436 пуд.), затѣмъ на Московско-Курскую жел. дор. (14521200 пуд.) и Орловско-Грязскую жел. дор. (1518239 пуд.). Сравнительно съ предшествующимъ годомъ количество хлѣбныхъ грузовъ уменьшилось на Московско-Курской жел. дор. (на 588998 п.) и на Сызрано-Вяземской жел. дор. (на 4040104 п.) и увеличилось на Орловско-Грязской жел. дор. (на 15797 пуд.); остальные же грузы уменьшились на Московско-Курской жел. дор. (на 460745 п.) и на Орловско-Грязской жел. дор. (на 60685 п.) и увеличились на Сызрано-Вяземской жел. дор. (на 2981589 п.). Въ общемъ по губерніи противъ 1904 г. по указаннымъ желѣзнымъ дорогамъ отправлено въ отчетномъ году хлѣбныхъ грузовъ менѣе на 4613305 п. и остальныхъ грузовъ болѣе на 2460159 п., а всего грузовъ менѣе на 2153146 п. По количеству отправленныхъ вообще грузовъ на первомъ мѣстѣ стоятъ станціи: 1) Тула Московско-Курской жел. дор. (3017834 пуд.), 2) Шекино (2605379 п.), 3) Ефремовъ (2599184 п.), 4) Пеньково (1835832 п.), 5) Тула Сызрано-Вяземской жел. дор. (1828889 п.), 6) Паточная (1793932 п.), 7) Алексинъ-Ока (1430798 п.), 8) Тарусская (1400461 п.), 9) Оболенское (1278803 п.), 10) Овсяная (1240894 п.) и 11) Товарково (1175463 п.), причѣмъ главную массу грузовъ для первой, второй, пятой, седьмой, восьмой, девятой и одиннадцатой составляютъ издѣлія заводской, фабричной и другой промышленности, желѣзная руда и каменный уголь, а для другихъ—хлѣбъ. Съ каждой же изъ остальныхъ станцій грузовъ отправлено менѣе одного милліона пудовъ и менѣе всего со станціи Малевка (11920 п.).

Кредитныя учрежденія. Въ Тульской губерніи въ отчетномъ году дѣйствовали 10 кредитныхъ учреждений: Отдѣленіе Государственнаго Банка въ Тулѣ, Отдѣленіе Московскаго Международнаго Банка въ Тулѣ и такое же въ Ефремовѣ, Отдѣленіе Московскаго Учетнаго Банка въ Тулѣ, Банкирскій Домъ «Бр. Волковы» и Торговый Домъ В. Н. Соколова въ Тулѣ и четыре общественныхъ городскихъ банка—Веневскій, Новосильскій, Крапивенскій и Бѣлевскій.

Изъ городскихъ общественныхъ банковъ по числу произведенныхъ банковыхъ операций первое мѣсто занимаетъ Веневскій (1346160 р. 9 к.), затѣмъ Бѣлевскій (934425 р. 66½ к.), далѣе Крапивенскій (623705 р. 33 к.) и, наконецъ, Новосильскій (320827 р. 70 к.). Во всѣхъ четырехъ банкахъ въ отчетномъ году было вкладовъ на 578389 р. 27 к., изъ коихъ взято 83616 р. 18 к. и къ 1 января 1906 г. вкладовъ осталось на 494773 руб. 9 коп. Вексельные обороты этихъ же банковъ выразились въ слѣдующихъ цифрахъ.

Уплачено по вексялямъ.

	Въ 1905 г.	Въ 1904 г.	+болѣе. —менѣе.
Въ рубляхъ.			
По Веневскому	534083	577408	—43325
« Бѣлевскому	329915	331546	— 1631
« Крапивенскому	258022	276487	—18465
« Новосильскому	144567	153365	— 8798
Итого.	1266587	1338806	—72219

Такимъ образомъ вексельные обороты, сравнительно съ 1904 г., уменьшились на сумму въ 72219 р.

Въ Тульской губерніи имѣется 5 дѣйствующихъ ссудо-сберегательныхъ товариществъ, изъ нихъ два въ Тульскомъ уѣздѣ, одно въ Каширскомъ, одно въ Веневскомъ и одно въ Одоевскомъ; общее число членовъ дѣйствовавшихъ 5 товариществъ равнялось 2141 (менѣе предшествовавшего года на 42 члена).

Во всѣхъ 5 товариществахъ въ отчетномъ году было въ приходѣ 206012 р. 80 к., изъ нихъ израсходовано 149014 р. 61 к. и къ 1 января 1906 г. оставалось 56998 р. 19 к., въ томъ числѣ находилось въ ссудахъ 46291 р. 69 к. и на лицо 9970 р. 50 к.; наибольшая наличность приходится на Севрюковское товарищество Тульского уѣзда (3126 р. 31 к.) и Толстовское Веневского уѣзда (2693 р. 70 к.); наличность же большинства остальныхъ товариществъ была сравнительно не велика.

Цѣны на хлѣбъ и рабочія руки. *Въд. № 9.* Средняя цѣна четверти ржи въ отчетномъ году равнялась 7 р. 6 к., (болѣе предшествовавшего года на 94 к.) и овса—3 р. 44 к. (болѣе предшествовавшего года на 33 к.).

Наивысшая цѣна ржи въ отчетномъ году была въ іюнѣ мѣсяцѣ (въ среднемъ 6 р. 89 к. четверть); цѣна эта колебалась отъ 6 р. 30 к. въ Чернскомъ и Бѣлевскомъ уѣздахъ и до 8 р. 15 к. въ Епифанскомъ. Дешевле всего рожь продавалась въ январѣ мѣсяцѣ (въ среднемъ 6 р. 15 к. четверть); цѣна эта колебалась отъ 4 р. 40 к. въ Епифанскомъ уѣздѣ и до 7 р. въ Бѣлевскомъ.

Наивысшая цѣна овса приходилась на декабрь мѣсяцѣ (въ среднемъ 3 р. 82 к. четверть) съ колебаніемъ отъ 3 р. въ Одоевскомъ уѣздѣ и до 4 р. 50 к. въ Каширскомъ, а наименьшая—на январь (въ среднемъ 2 р. 96 к.) съ колебаніемъ отъ 2 р. 60 к. въ Бѣлевскомъ и до 3 р. 30 к. въ Алексинскомъ, Каширскомъ, Новосильскомъ и Одоевскомъ уѣздахъ.

Сѣно въ отчетномъ году также нѣсколько повысилось въ цѣнѣ (въ среднемъ на 6 коп. на пудъ, равняясь 43 к.); наивысшая цѣна (въ среднемъ 51 к.) приходилась на октябрь мѣсяцѣ и низшая—(въ среднемъ 39 к.) на февраль. Въ Одоевскомъ уѣздѣ (іюнь, іюль) и въ Алексинскомъ (августъ) цѣна сѣна доходила до 25 к. за пудъ, а въ Новосильскомъ уѣздѣ (апрѣль, май)—70 к., такъ что по губерніи колебанія въ стоимости его были весьма значительны и сильно отклонялись отъ средней цѣны.

Въд. № 10. Цѣны на рабочія руки въ отчетномъ году стояли съ слѣдующимъ колебаніемъ противъ предшествовавшего года: въ среднемъ годовая плата на содержаніи нанимателя работнику повысилась на 4 руб. (равняясь 74 р.), а работницѣ понизилась на 1 р. (=40 р.); плата же въ лѣто работнику понизилась на 1 р. (=45 р.), а работницѣ осталась прежняя, т. е. 29 р., поденная плата на содержаніи нанимающагося для работника понизилась на 3 к. (=66 к.), а для работницы повысилась на 5 к. (=36 к.), для работника съ лошадыю повысилась на 18 к. (=1 р. 43 к.) и, наконецъ, плата за обработку одной десятины земли понизилась на 4 к. (=6 р. 89 к.).

Отхожіе промыслы и дѣйствія Отдѣленія Крестьянскаго Поземельнаго Банка. *Въд. № 11.* Хотя хлѣбопашество составляетъ главное занятіе населенія губерніи, тѣмъ не менѣе довольно значительная часть крестьянскаго населенія уходитъ на заработки въ другія мѣста; въ отчетномъ году ушло на промыслы 247140 чел. или 16% постоянного сельскаго населенія уѣздовъ, сравнительно съ предшествовавшимъ годомъ общее число ушедшихъ на заработки увеличилось на 2648 чел.; наибольшій % уходящихъ на промыслы приходится на Каширскій уѣздъ—40%. Другіе уѣзды располагаются въ слѣдующемъ порядкѣ: Веневскій—23%, Алексинскій—22%, Епифанскій—18%, Бѣлевскій—17%, Тульскій—15%, Одоевскій, Крапивенскій и Чернскій—14%, Новосильскій—12%, Богородицкій—11% и Ефремовскій—8%.

На общее число ушедшихъ на заработки приходится мужчинъ—171737 чел. (болѣе 1904 г. на 3016 чел.) и женщинъ—75403 чел. (менѣе 1904 г. на 368 чел.)

Въ теченіи восемнадцати лѣтъ со дня открытія дѣйствія Отдѣленія Крестьянскаго Поземельнаго Банка по 1 января 1906 г. поступило сдѣлокъ по покупкѣ земель крестьянами при содѣйствіи Банка—1200, въ томъ числѣ отъ сельскихъ обществъ—205, товариществъ—847 и отдѣльных домохозяевъ—148; выдано же Совѣтомъ Банка ссудъ по 987 сдѣлкамъ; общее количество купленной земли равнялось 100312 дес.; число же душъ, приобрѣвшихъ землю—77261 и на каждую душу приходится земли отъ 1916 кв. саж. до 1 дес. 1685 кв. саж. Стоимость купленной земли равнялась 11511246 р., изъ коихъ 9169092 р. было выдано крестьянамъ въ ссуду и 2369284 руб. составляли собственную доплату покупателей; цѣна одной десятины колебалась отъ 55 р. въ Каширскомъ уѣздѣ, до 141 р. въ Новосильскомъ. За послѣдніе три года дѣятельность Отдѣленія Банка стала постепенно уменьшаться, что можно видѣть изъ нижеслѣдующихъ данныхъ:

Въ 1901 г. крестьянами приобрѣтено	12374 дес.
« 1902 г. « «	18365 «
« 1903 г. « «	14315 «
« 1904 г. « «	8821 «
« 1905 г. « «	4254 «

Общее число душъ, приобрѣвшихъ землю, распределяются по уѣздамъ слѣдующимъ образомъ:

Въ Чернскомъ	12318 душ.
« Новосильскомъ	11214 «
« Ефремовскомъ	9158 «
« Тульскомъ	8492 «
« Одоевскомъ	7586 «
« Богородицкомъ	7037 «
« Епифанскомъ	4928 «
« Веневскомъ	4843 «
« Крапивненскомъ	3355 «
« Вѣлевскомъ	3287 «
« Алексинскомъ	2564 «
« Каширскомъ	2479 «
<hr/>	
Итого	77261 «

Скотоводство. Вид. № 12. Общая численность скота въ отчетномъ году равнялась 1551350 головъ, изъ коихъ 16598 шт. было въ городахъ и 1534752 шт. въ уѣздахъ; сравнительно съ предшествовавшимъ годомъ количество скота уменьшилось на 138164 гол.

Въ общемъ числѣ скота было:

	Въ 1904 г.	Въ 1905 г.	+ больше. — меньше.
Лошадей	347117	339599	— 7518
Рогатаго скота	271846	252052	— 19794
Овецъ	952781	865255	— 87526
Свиней	116895	93539	— 23356
Козь	832	862	+ 30
Верблюдовъ лошаковъ, оленей, ословъ и муловъ	43	43	0
<hr/>			
Всего	1689514	1551350	— 138164

Фабричная и заводская промышленность. *Вид. № 13.* Въ отчетномъ году въ Тульской губерніи дѣйствовало 1081 заводовъ, фабрикъ и ремесленныхъ заведеній, на которыхъ работало 30010 рабочихъ и мастеровъ; сумма производства равнялась 32397162 р. 23 к.

Изъ отдѣльныхъ фабрикъ и заводовъ, по числу занятыхъ въ нихъ рабочихъ, первое мѣсто занимаетъ ИМПЕРАТОРСКІЙ Тульскій Оружейный заводъ, помѣщающійся въ г. Туль, 7288 чел.); затѣмъ идутъ: въ г. Туль—патронный заводъ Тульского Акціонернаго Общества мѣдно-прокатныхъ и патронныхъ заводовъ (7065 чел.), сахаро-рафинадный заводъ бр. Терещенко (1244 чел.), затѣмъ самоварныя фабрики А. С. Баташева, торговаго дома Б. І. Тейле, бр. Воронцовыхъ, Н. А. Воронцова и товарищества торговаго дома Шемариныхъ и, наконецъ, чугунно-литейный и механической заводъ инженера Л. Е. Маркова; въ Тульскомъ уѣздѣ—железно-прокатный заводъ Анонимнаго Общества Тульскихъ железно-прокатныхъ заводовъ; въ Богородицкомъ уѣздѣ—свекло-сахарный заводъ граф. В. А., П. А. и Л. А. Бобринскихъ; Въ Каширскомъ уѣздѣ—бумаго-ткацкая фабрика торговаго дома наслѣдниковъ Е. С. Карякиной и, наконецъ, въ Одоевскомъ уѣздѣ—чугунно-плавильный заводъ г.г. Мололовыхъ и суконная фабрика Нѣмова.

Въ теченіе 1905 года въ Тульской губерніи производили винокурение всего 50 винокуренныхъ заводовъ, болѣе предшествовавшаго года на 2 завода; всего же по инвентарю Губернскаго Акцизнаго Управленія значится въ Тульской губерніи 51 винокуренный заводъ, изъ которыхъ 36 заводовъ принадлежать дворянамъ, 11 купцамъ, одинъ торгово-промышленному товариществу, одинъ почетному гражданину и одинъ провизору; кромѣ сего четыремъ дворянамъ разрѣшено вновь построить четыре винокуренныхъ завода. Изъ общаго числа дѣйствовавшихъ въ 1905 году заводовъ на 41 винокурение производили сами владѣльцы, а на остальныхъ 10—арендаторы, изъ которыхъ 3 дворянъ, 4 купца, 1 кандидатъ сельскаго хозяйства и 2 крестьянина. На всѣхъ 50 дѣйствовавшихъ заводахъ въ отчетномъ году было выкурено спирта по показанію контрольныхъ снарядовъ 2486657,91 ведр. по разсчету въ 40%, менѣе предшествовавшаго года на 457325,24 ведра. Главнымъ матеріаломъ для винокурениа также, какъ и въ предыдущіе годы, служилъ картофель, котораго употреблено было 4706764 пуд., сравнительно съ предыдущимъ годомъ его было употреблено болѣе на 22205 пуд. Всѣ винокуренные заводы губерніи, за исключеніемъ двухъ, принадлежать къ типу чисто сельско-хозяйственныхъ или смѣшанныхъ, т. е. пользующихся особыми льготами по винокурению и находятся въ имѣніяхъ съ болѣе или менѣе значительнымъ количествомъ пахотной земли. Получаемые при винокурении отбросы въ видѣ барды обыкновенно утилизируются частью въ хозяйствахъ, а частью продавались окрестнымъ крестьянамъ на кормъ скоту и только въ рѣдкихъ случаяхъ употреблялись на удобреніе полей.

Съ введеніемъ казенной продажи питей въ Тульской губерніи изъ числа существовавшихъ въ предыдущіе годы водочныхъ заводовъ остался только одинъ заводъ Товарищества Брат. Тимофеевскихъ въ г. Крапивнѣ, который по особому разрѣшенію продолжалъ выдѣлку водочныхъ издѣлій только высшаго качества изъ казеннаго спирта и вина; этотъ заводъ въ теченіе отчетнаго 1905 года выработалъ водочныхъ издѣлій 2034,3 вед., и такимъ образомъ количество приготовленныхъ водочныхъ издѣлій по сравненію съ предшествовавшимъ годомъ уменьшилось на 1568,1 вед., каковое сокращеніе водочнаго производства объясняется, съ одной стороны тѣмъ, что при существованіи казенной продажи питей допускаются къ продажѣ водочныя издѣлія только высшихъ сортовъ, которыя по цѣнамъ не доступны для большинства потребителей, съ другой—плохимъ хозяйствомъ на заводѣ. Издѣлія завода Бр. Тимофеевскихъ находили сбытъ какъ въ предѣлахъ Тульской губерніи, такъ и далеко за ея предѣлами и въ небольшомъ количествѣ вывозились даже за границу.

Горячую очистку или такъ называемую ректификацію спирта производили въ отчетномъ году 10 заводовъ, изъ которыхъ одинъ производилъ ректификацію спирта

только собственной выкурки по особому договору съ казной, два завода ректифицировали спиртъ какъ своей собственной выкурки, такъ и казенной, а остальные 7 заводовъ производили ректификацію спирта исключительно казеннаго по договорамъ. Приобрѣтаемый казною сырой спиртъ сдавался на означенные заводы и уже отректификованный отправлялся въ казенные винные склады Тульской, Московской и другихъ губерній для приготовления вина, при чемъ при приѣмѣ этого спирта производились испытанія чистоты спирта, и спиртъ, неудовлетворяющій установленнымъ требованіямъ подвергался вторичной ректификаціи. Число заводовъ, производившихъ горячую очистку спирта въ отчетномъ году, по сравненію съ предшествовавшимъ годомъ, осталось безъ измѣненій. Холодная очистка уже отректификованнаго на частныхъ заводахъ спирта производилась только въ трехъ казенныхъ винныхъ складахъ.

Съ установленіемъ казенной продажи питей оптовая торговля виномъ и спиртомъ изъ подваловъ винокуренныхъ заводовъ прекратилась и весь выкуриваемый на заводахъ спиртъ сбывался исключительно для надобностей казенной продажи питей какъ въ мѣстной губерніи, такъ и въ другихъ; при этомъ большая часть спирта поставлялась по разверсткѣ по назначенной Министеромъ Финансовъ цѣнѣ, а оставшая часть продавалась съ торговъ; сырой спиртъ сдавался въ особые ректификаціонные заводы для горячей очистки, а отсюда въ готовомъ видѣ отправлялся въ казенные винные склады, гдѣ ректифицированный уже спиртъ смѣшивался до установленной крѣпости съ водою и подвергался холодной очисткѣ пропускомъ его черезъ угольные фильтры. Въ Тульской губерніи существуетъ три казенныхъ винныхъ склада, находящихся въ г.г. Туль, Ефремовѣ и Бѣлевѣ, изъ которыхъ вино развозится въ мѣста казенной и частной продажи питей. Въ 1905 году продажа казеннаго вина производилась изъ 454 казенныхъ винныхъ лавокъ, изъ числа которыхъ 67 находились въ городахъ и 387 въ селеніяхъ и 129 частныхъ заведеній разныхъ наименованій, изъ которыхъ 90 находились въ городахъ и 39 въ селеніяхъ, которымъ по особымъ разрѣшеніямъ дозволена продажа казеннаго вина: всѣ эти мѣста продажи вина снабжались казеннымъ виномъ изъ казенныхъ винныхъ складовъ въ г.г. Туль, Ефремовѣ и Бѣлевѣ и только 12 казенныхъ винныхъ лавокъ Новосильскаго уѣзда—изъ Орловскаго казеннаго виннаго склада. Въ теченіи всего отчетнаго года на мѣстное потребленіе израсходовано вина 1159727 вед. въ 40⁰/₀, слѣдовательно потребленіе вина въ отчетномъ году уменьшилось по сравненію съ предыдущимъ годомъ на 12177 вед.

Пивомедовареніе въ отчетномъ году производилось на одномъ заводѣ наследницы купца Владимірова, потомственной почетной гражданки А. А. Ливенцевой въ г. Туль. Въ теченіи отчетнаго года на этомъ заводѣ приготовлено пива 34040 вед., болѣе по сравненію съ предыдущимъ годомъ на 7100 вед. и меда-напитка 300 вед., т. е. столько же, сколько и въ предшествовавшемъ году.

Въ Тульской губерніи ни заводовъ для переработки нефти, ни складовъ освѣтительныхъ нефтяныхъ маселъ, находящихся подъ наблюденіемъ акцизнаго надзора, не имѣется; существовали только два незначительныхъ заведенія для выдѣлки, такъ называемаго, гарнаго масла, изъ оплаченныхъ акцизомъ нефтяныхъ продуктовъ тяжелаго удѣльнаго вѣса и растительныхъ маселъ, при чемъ первые при смѣшеніи со вторыми никакой предварительной очисткѣ не подвергались и никакихъ приспособленій для этого въ обоихъ заведеніяхъ не существуетъ.

Горнозаводская промышленность. Въ Тульской губерніи въ теченіи 1905 г. существовала какъ добывающая, такъ и обрабатывающая промышленность.

Добывающая промышленность, главнымъ образомъ, выразилась въ добычѣ желѣзныхъ рудъ, каменнаго угля и попутно съ нимъ сѣрнаго колчедана и золы. (Подробныя свѣдѣнія о добывающей и обрабатывающей промышленности въ Тульской губерніи за отчетный годъ отъ Окружнаго Инженера Орловско-Тульскаго Горнаго Округа не были получены.).

II. Подати и повинности.

Окладные казенные сборы и выкупные платежи. Вид. № 14 (а и б.). В отчетном году окладных казенных сборов и выкупных платежей слѣдовало къ поступленію: недоимки—283107 руб. 92 к. и оклада—2235902 р. 49 к., всего—2519010 р. 41 к.; въ томъ числѣ:

Государственнаго поземельнаго налога	168674 р. 37 к.
Налого съ недвиж. город. имуществъ	109921 р. 48 к.
Государственнаго квартирнаго налога	28124 р. 82 к.
Выкупныхъ платежей	2212289 р. 74 к.

Итого 2519010 р. 41 к.

Затѣмъ вновь причислено—15559 руб. 32 к., исключено—136458 р. 82 к., взыскано—695464 р. 70 к. и оставалось къ 1 января 1906 г.—1702646 р. 21 к.

Недоимокъ разсроченныхъ и отсроченныхъ—9196 р. 70 к., вновь причислено—98785 руб. 79 к., исключено—7547 р. 87 к. и осталось на 1 января 1906 г.—100434 р. 62 к.

Другихъ неокладныхъ взысканій, по разнымъ вѣдомствамъ къ 1 января 1905 г. состояло—1955844 руб. 9 к., вновь причислено—257579 р. 29 к., исключено—40882 р. 17 к., взыскано—194042 р. 78 к. и оставалось къ 1 января 1906 г.—1978498 руб. 43 коп.; кромѣ того недоимокъ разсроченныхъ и отсроченныхъ—102638 р. 57 к. и недоимокъ, зачисленныхъ безъ обозначенія лицъ, съ которыхъ онѣ должны быть взысканы по вѣдомству Министерства Юстиціи—717 р. 75 к.

Такимъ образомъ къ 1 января 1906 г. состояло за населеніемъ недоимокъ окладныхъ и неокладныхъ сборовъ—3884935 р. 58 к., каковыя распредѣляются между уѣздами слѣдующимъ образомъ:

Тульскій	209792 р. 29 к.
Алексинскій	104871 р. 32 к.
Каширскій	134623 р. 29 к.
Веневскій	365675 р. 64 к.
Епифанскій	654614 р. 93 к.
Богородицкій	532695 р. 46 к.
Ефремовскій	644546 р. 56 к.
Новосильскій	447235 р. 60 к.
Чернскій	354434 р. 40 к.
Крапивенскій	260352 р. 84 к.
Одоевскій	129029 р. 35 к.
Бѣлевскій	47063 р. 90 к.

Всего 3884935 р. 58 к.

Въ томъ числѣ отсроченныхъ и разсроченныхъ недоимокъ—203073 р. 19 к.

Земскіе капиталы, земская задолженность и недоимки земскихъ сборовъ. Въ распоряженіи уѣздныхъ земствъ Тульской губерніи числилось въ 1905 г. по счетамъ 550635 р. различныхъ капиталовъ, изъ нихъ:

1) продовольственныхъ	5226 р.
2) земскаго страхованія отъ огня	— р.
3) на улучшеніе матеріальнаго положенія и обезпеченія въ старости земскихъ служащихъ и ихъ семействъ	10546 р.
4) на устройство мѣстъ заключенія	— р.

5) на улучшение полицейской и пожарной части въ селе- віяхъ	18540 р.
6) на народное образованіе	94836 р.
7) на медицинскую часть и общественное призрѣніе	24835 р.
8) на ветеринарную часть	— р.
9) на мѣропріятія по содѣйствію экономическому состоянію	1933 р.
10) на улучшение путей сообщенія	4722 р.
11) оборотныхъ	224133 р.
12) запасныхъ	17777 р.
13) прочихъ капиталовъ	148087 р.
Всего	550635 р.

Затѣмъ общія стоимость принадлежащихъ уѣзднымъ земствамъ недвижимыхъ имуществъ опредѣляется въ 923609 р.

Задолженность уѣздныхъ земствъ Тульской губерніи выражается въ слѣдующихъ цифровыхъ данныхъ:

Казнѣ	108129 р. 79 к.
Частнымъ капиталамъ	113081 р. 31 к.
Собственнымъ капиталамъ	216321 р. 52 к.
Губернскому Земству	573612 р. 88 к.
Всего	1011145 р. 50 к.

Наибольшая задолженность приходится на Ефремовское земство—274384 руб., затѣмъ на Епифанское—148637 р. 45 к., Богородицкое—120027 р. 15 к. Новосильское—116766 р. 9 к., Веневское—89096 руб. 18 к., Бѣлевское—88383 руб. 97 к., Чернское—35945 р., Тульское—35596 р. 66 к., Алексинское—34676 р., Каширское—33575 р., Одоевское—28058 р. и Крапивенское—6000 р.

Недоимки земскихъ сборовъ по уѣзднымъ земствамъ къ 1 января 1906 года равнялись 1040129 р., въ томъ числѣ съ земель и лѣсовъ крестьянскихъ обществъ—306950 р., съ земель и лѣсовъ частныхъ владѣльцевъ—480602 р., съ торгово-промышленныхъ заведеній—179682 руб., съ прочихъ недвижимыхъ имуществъ—4249 р. и съ городскихъ недвижимыхъ имуществъ—68626 р. По размѣру недоимки, уѣзды располагаются съ слѣдующемъ порядкѣ:

Богородицкій	159967 р.
Новосильскій	126783 р.
Епифанскій	116966 р.
Ефремовскій	111891 р.
Чернскій	109936 р.
Каширскій	89642 р.
Тульскій	82528 р.
Веневскій	66834 р.
Одоевскій	56168 р.
Алексинскій	46439 р.
Крапивенскій	41350 р.
Бѣлевскій	31605 р.
Всего	1040129 р.

Кромѣ того недоимокъ по неокладнымъ сборамъ—55347 р.

Что-же касается до различныхъ капиталовъ Губернскаго Земства, стоимости принадлежащихъ ему недвижимыхъ имуществъ, его задолженности собственнымъ капиталамъ и недоимокъ губернскаго земскаго сбора, числящихся за уѣздами Тульской

губерній, то означенныхъ свѣдѣній отъ Губернской Земской Управы получено не было.

Городскіе доходы и расходы. Согласно городскимъ смѣтамъ, въ отчетномъ году предположено было доходовъ и расходовъ въ общей суммѣ 908426 р. 57 к., каковая сумма по городамъ распредѣлялась слѣдующимъ образомъ:

Тула	652150 р. — к.
Алексинъ	20817 р. 9 к.
Кашира	26938 р. 63 к.
Веневъ	16774 р. 15 к.
Епифань	11868 р. 76 к.
Богородицкъ	28360 р. — к.
Ефремовъ	51900 р. — к.
Новосиль	12918 р. 49 к.
Чернь	8540 р. 11 к.
Крапивна	13998 р. 29 к.
Одоевъ	24283 р. 41 к.
Бѣлевъ	40577 р. 64 к.
Всего	908426 р. 57 к.

Натуральная повинности. Въ Тульской губерніи существуютъ натуральная повинности: дорожная, подводная, квартирная и воинская.

Дорожная повинность состоитъ въ исправленіи проселочныхъ дорогъ крестьянскими обществами и землевладѣльцами (исправленіе большихъ дорогъ и сооруженіе на нихъ мостовъ лежитъ на обязанности земства).

Подводная повинность заключается въ поставкѣ подводъ за прогоны и безъ прогоновъ для своза арестантовъ и проходящихъ нижнихъ чиновъ; подводы назначаются земскими управами. Относительно полицейскихъ чиновниковъ и судебныхъ слѣдователей подводная натуральная повинность переведена на денежную.

Квартирная повинность заключается въ предоставленіи квартиръ для размѣщенія войскъ.

Въ губернскомъ городѣ къ 1 января 1906 г. были расположены слѣдующія части войскъ: 10-й пѣхотный Новогерманландскій полкъ (5720 нижн. чиновъ), 2-я сотня 21-го Довского казачьяго полка (146 н. ч.), Тульская конвойная команда (81 н. ч.), Управление Тульского Уѣзднаго Воинскаго Начальника (261 н. ч.), Тульскій мѣстный военный лазаретъ (66 н. ч.), 4 нижн. чиновъ при ИМПЕРАТОРСКОМЪ Тульскомъ Оружейномъ Заводѣ, Тульскій Отдѣлъ Московскаго артиллерійскаго склада (60 н. ч.), 3 нижн. чина при Тульской Оружейной Школѣ, Тульская Инженерная Дистанція (16 н. ч.), Тульское Губернское Жандармское Управление (26 н. ч.), 8 нижн. чиновъ при Тульскомъ продовольственномъ магазинѣ, 1 нижн. чинъ при Управленіи Коменданта ст. «Тула» и 35 нижн. чиновъ при Тульскомъ Отдѣленіи Самарскаго Жандармскаго Полицейскаго Управленія, а всего въ г. Туль 6395 нижн. чиновъ.

Въ уѣздныхъ городахъ имѣются Управленія Уѣздныхъ Воинскихъ Начальниковъ, конвойныя команды и кадры Государственнаго ополченія съ 370 нижн. чин.

Воинская. Воинскій наборъ въ 1905 г. начался съ 21 октября и кончился 10 ноября.

По разверсткѣ назначено къ приему 6358 чел., для пополненія назначеннаго числа новобранцевъ состояло 17275; въ числѣ внесенныхъ въ призывные списки заключалось: имѣвшихъ право на льготу по семейному положенію 1 разряда—4073 чел., 2 разряда—3175 чел. и 3 разряда—1230 чел.

Изъ числа лицъ, внесенныхъ въ призывные списки, 69 чел. получили отсрочку на окончаніе образованія, 1 чел.—для поступленія въ духовное званіе и 10 чел. освобождены совсѣмъ отъ воинской повинности.

При осмотрѣ и приѣмѣ для пополненія назначеннаго числа новобранцевъ 1148 чел. признаны совсѣмъ неспособными къ военной службѣ, 714 чел. признаны годными къ зачисленію въ ратники ополченія 2 разряда, 1022 чел. назначена отсрочка по невозможности и для излѣченія болѣзней, 398 чел. отправлены на испытаніе, 24 чел. назначены къ переосвидѣтельствуванію. Затѣмъ приняты въ войска 6253 чел.

Въ числѣ принятыхъ въ войска, между прочими, были: 1) имѣвшихъ право на льготу—1307 чел., 2) женатыхъ—3064 чел., 3) умѣющихъ читать и писать или только читать—3501 чел.

За пополненіемъ контингента, при освидѣтельствovanіи прочихъ призывавшихся лицъ, зачислено въ ратники ополченія перваго разряда—897 чел. и втораго разряда—97 чел., признано совсѣмъ неспособными—102 чел. Не явилось къ освидѣтельствуванію—100 чел.

Акцизные доходы. *Вид. № 15.* Изъ сравнительной таблицы о поступленіи доходовъ по Тульскому Акцизному Управленію въ отчетномъ и предшествовавшемъ ему году видно, что всѣхъ доходовъ въ 1905 году дѣйствительно поступило 9491261 р. 17 к., болѣе 1904 года на 255485 р. 52 к.

Собственно питейнаго дохода поступило въ 1905 г. 22937 р. 68 к., менѣе предшествовавшаго года на 5961 р. 34 к., при чемъ уменьшеніе послѣдовало: 1) по поступленію акциза съ вина и спирта на 3857 руб. 98 коп., вслѣдствіе прекращенія вывоза спирта, оплаченнаго акцизомъ, въ другія губерніи, 2) по поступленію дополнительнаго акциза съ водочныхъ издѣлій на 3202 р., вслѣдствіе постепеннаго упадка водочнаго производства, 3) по поступленіи патентнаго сбора на 1024 руб. 28 к. и 4) по взысканіямъ за нарушенія 657 р. 08 к.

Увеличеніе дохода произошло лишь по поступленію акциза съ пиво-медоваренія на 278 р., вслѣдствіе увеличенія пивоваренія.

Общее уменьшеніе табачнаго дохода на 2011 руб. 05 к. произошло за счетъ уменьшенія поступленія сбора за патенты, что объясняется нѣкоторымъ уменьшеніемъ выборки и марокъ на продажу табаку въ отчетномъ году.

Общее уменьшеніе сахарнаго дохода въ отчетномъ году противъ предшествовавшаго 1904 г. на 98492 р. 80 к. объясняется большимъ поступленіемъ акциза съ сахарнаго песка, вслѣдствіе увеличенія выработки и выпуска на внутренній рынокъ сахарнаго песка въ періодъ сахароваренія 1904—1905 г.г.; патентный же сборъ съ сахарныхъ заводовъ въ отчетномъ году по сравненію съ предшествовавшимъ уменьшился на 215 р. 53 к.

Наконецъ, общее поступленіе доходовъ отъ казенной продажи питей въ 1905 году увеличилось по сравненію съ 1904 г. на 355280 р. 17 к., что объясняется увеличеніемъ цѣны на вино.

III. Общественное благоустройство и благочиніе.

Казенныя зданія. Въ прошломъ 1905 году было ассигновано строительныхъ кредитовъ:

а) Министерствомъ Внутреннихъ Дѣлъ:

1) На мелочной ремонтъ и содержаніе въ чистотѣ зданій присутственныхъ мѣстъ губерніи—3705 руб.

2) На ремонтъ Тульского Окружнаго Суда—2500 р.

3) На мелкій ремонтъ губернаторскаго дома—980 р. и по особой смѣтѣ—2887 р. 18 к.

Всѣ означенные кредиты израсходованы полностью.

и б) Главнымъ Тюремнымъ Управленіемъ по Министерству Юстиціи.

1) На обыкновенный ремонтъ Тульской тюрьмы—1000 р. и по особой смѣтѣ—2000 р.

2) На обыкновенный ремонтъ уѣздныхъ тюремъ—1800 р.

3) На капитальный ремонт Черняской тюрьмы—2000 р.

и 4) На исправление печей Алексинской тюрьмы—400 р.

Всѣ означенные кредиты израсходованы полностью.

Почты. *Вид. № 16.* Въ 1905 году по Тульской губерніи состояло почтово-телеграфныхъ и почтовыхъ учреждений 50, изъ нихъ почтово-телеграфныхъ конторъ 29 и почтовыхъ 21; кромѣ того одно телефонное учреждение въ г. Туль. Въ теченіе 1905 г. вновь открыты почтовые отдѣленія въ Князевскихъ Дворикахъ (Бѣлевскаго уѣзда), Сомовѣ (Одоевскаго уѣзда) и при ст. Благодатная Юго-Восточныхъ жел. дор. (Новосильскаго уѣзда) и закрыто почтовое отдѣленіе въ Богдановкѣ (Одоевскаго уѣзда). Конныхъ почтовыхъ станцій въ отчетномъ году состояло 11 съ комплектомъ 71 лошадей, изъ нихъ въ теченіе того же года закрыты почтовые станціи: въ Богдановкѣ (Одоевскаго уѣзда) съ комплектомъ въ 4 лошади, въ Бѣлевѣ съ комплектомъ 8 лошадей, Дороганкѣ (Одоевскаго уѣзда) съ комплектомъ 4 лошади и Дольнахъ (Бѣлевскаго уѣзда) съ комплектомъ 4 лошади, и вновь открыта почтовая станція въ Арсеневѣ (Одоевскаго уѣзда) съ комплектомъ 5 лошадей. Служащихъ въ этихъ учрежденіяхъ числилось 399 человекъ, изъ нихъ чиновниковъ 221 и нижнихъ служителей 178.

Дѣятельность почтово-телеграфныхъ и почтовыхъ учреждений по Тульской губерніи въ 1905 г. выразилась въ слѣдующихъ цифровыхъ данныхъ. Всего было отправлено почтъ—39935 и получено—39520; затѣмъ отправлено эстафетъ—1. По внутренней корреспонденціи поступило для доставки и раздачи мѣстной корреспонденціи простыхъ закрытыхъ и открытыхъ писемъ, заказныхъ писемъ, простыхъ бандерольныхъ отправленій и абонементныхъ повременныхъ изданій—530156, болѣе 1904 г. на 188229, и денежныхъ и цѣнныхъ пакетовъ, а равно посылокъ цѣнныхъ и безъ цѣны—1110. цѣнностью въ 49983 р., менѣе предшествовавшаго года на 529349 р.; отправлено по иногородней корреспонденціи абонементныхъ повременныхъ изданій и частныхъ посылокъ безъ цѣны—343458, болѣе 1904 года на 1337, и денежныхъ и цѣнныхъ пакетовъ, денежныхъ переводовъ и цѣнныхъ посылокъ—285607, цѣнностью въ 40348713 р., менѣе предшествовавшаго года на 4843439 р.; получено корреспонденцій—простыхъ закрытыхъ и открытыхъ писемъ, заказныхъ писемъ, простыхъ бандерольныхъ отправленій, абонементныхъ повременныхъ изданій и посылокъ безъ цѣны—10993028, болѣе 1904 года на 5491917 и денежныхъ и цѣнныхъ пакетовъ, денежныхъ переводовъ и цѣнныхъ посылокъ—507051, цѣнностью въ 50571466 р., менѣе предшествовавшаго года на 88299 р. По международной корреспонденціи отправлено писемъ бандерольныхъ и заказныхъ отправленій и посылокъ безъ цѣны—68694, болѣе 1904 г. на 4621, и денежныхъ и цѣнныхъ пакетовъ и цѣнныхъ посылокъ—1288 цѣнностью въ 91062 р., болѣе предшествовавшаго года на 9853 р.; получено же писемъ, бандерольныхъ и заказныхъ отправленій, абонементныхъ повременныхъ изданій и посылокъ безъ цѣны—162123, болѣе 1904 г. на 23931, и денежныхъ и цѣнныхъ пакетовъ и цѣнныхъ посылокъ—297, цѣнностью въ 22655 р., менѣе предшествовавшаго года на 16934 р.

Цѣнностей въ переходящей корреспонденціи съ почтами перевезено на сумму 77442009 р., болѣе 1904 г. на 12684176 р.

По телеграфной корреспонденціи отправлено денешъ—118729 и получено денешъ—151065, затѣмъ было переходящихъ—340453; по сравненію съ 1904 г. денешъ было отправлено болѣе на 14819 и получено болѣе на 18456, переходящихъ денешъ—болѣе на 870; мѣстныхъ денешъ въ отчетномъ году было 32, въ предшествующемъ же году ихъ не было вовсе.

Доходъ почтово-телеграфныхъ учреждений равнялся 414035 р. (съ почтовой корреспонденціи—290833 р., съ телеграфной—95728 р. и отъ эксплуатаціи телеграфныхъ сообщеній—27474 р.), расходъ же—149339 р. (на содержаніе личнаго состава—118849 р. и на наемъ помѣшеній съ отопленіемъ и освѣщеніемъ, содер-

жаніе батарей, укупорочные, канцелярскіе и др. расходы—30490 р.); такимъ образомъ чистый остатокъ выразился въ 264696 р., болѣе 1904 г. на 18527 р.

Шосейныя дороги. По Тульской губерніи пролегаютъ слѣдующія шосейныя дороги:

а) земскія: Крапивенское, Новосильское, Епифанское, Клетковское, Сергѣевское, Каширское, Колпенское, Верховское, Тула—Одоевъ, Бѣлевъ—Кресты, Ефремовъ—Лебедянь, Ефремовъ—Иноземка, Веневъ—Тула и Чернь—Коженка.

и б) казенныя: Подольско-Харьковское и Воронежское.

На ремонтъ земскихъ шосейныхъ дорогъ въ 1905 году было ассигновано Губернскимъ Земскимъ Собраніемъ изъ шосейнаго капитала 51545 р. 60 к. и на ремонтъ казенныхъ шоссе въ томъ же году отпущено Правительствомъ 84802 руб.

За право взиманія шосейнаго сбора (сданное съ торговъ) съ проезжающихъ черезъ заставы на земскихъ шоссе ожидалось къ поступленію въ 1905 году—8752 р. (менѣе предшествовавшего года на 303 р.). Право взиманія шосейнаго сбора на всѣхъ заставахъ, устроенныхъ на правительственныхъ шосейныхъ дорогахъ, было сдано частному лицу за годовую арендную плату 10500 руб.

Движеніе денежныхъ суммъ дорожнаго капитала (земскаго) съ 1 января 1905 года по 1 января 1906 года представляется въ слѣдующемъ видѣ:

Къ 1 января 1905 года оставалось въ наличности. 144890 р. 79 к.

Въ теченіи 1905 года должно было поступить:

1) Недоимокъ	89281 р. 45 к.
2) Оклада	155729 р. 83 к.

Всего. 245011 р. 28 к.

Въ теченіи 1905 года поступило:

1) Недоимокъ и оклада.	118029 р. 35 к.
2) Процентовъ на капиталъ	5453 р. 81 к.
3) Случайныхъ поступленій	255 р. 42 к.

Всего. 123738 р. 58 к.

Такимъ образомъ дорожнаго капитала состояло въ приходѣ съ остаткомъ 268629 р. 37 к.

Въ теченіи 1905 года отпущено въ распоряженіе уѣздныхъ управъ на расходы по сооруженіямъ:

Тульской	11254 р. 38 к.
Алексинской	5000 р. — к.
Каширской	13039 р. 75 к.
Веневской	14380 р. — к.
Епифанской	12500 р. — к.
Богородицкой	7218 р. 21 к.
Ефремовской	21000 р. — к.
Новосильской	— р. — к.
Чернской	10135 р. — к.
Крапивенской	14100 р. — к.
Одоевской	34500 р. — к.
Бѣлевской	12600 р. — к.

Всего. 155727 р. 34 к.

Израсходовано на содержаніе инженеровъ, техниковъ и чертежниковъ	22144 р. 50 к.
Всего	177871 р. 84 к.

Такимъ образомъ къ 1 января 1906 года свободная
наличность дорожнаго капитала составляетъ 90757 р. 53 к.

Тюремные замки. Въ отчетномъ году въ тюрьмахъ Тульской губерніи содер-
жалось арестантовъ—7114 муж. и 615 жен.; въ теченіи 1905 года выбыло—6624
муж. и 522 жен. и къ 1 января 1906 года оставалось 721 муж. и 93 жен.; по-
слѣднее число распредѣлялось по уѣздамъ слѣдующимъ образомъ:

	муж.	жен.
Тульская тюрьма	304	36
Алексинская «	29	7
Каширская «	85	14
Веневская «	32	2
Епифанская «	25	1
Богородицкая «	39	4
Ефремовская «	30	9
Новосильская «	28	—
Чернская «	43	5
Кранивенская «	42	7
Одоевская «	28	3
Бѣлевская «	36	5
Всего	721	93

Этапные пункты по пути слѣдованія арестантовъ имѣлись въ слѣдующихъ
мѣстахъ:

1) въ Богородицкомъ уѣздѣ—близъ ст. «Узловая» Сызр.-Вязем. жел. дор., 2)
въ Новосильскомъ—въ с. Залегощѣ, и 3) въ Кранивенскомъ—близъ ст. «Ясенки»
Моск.-Курск. жел. дор.

Въ 1905 году количество сутокъ, проведенныхъ на работѣ арестантами всѣхъ
категорій, равнялось 58157, менѣе предшествовавшаго года на 4534 $\frac{1}{2}$ сут.; въ томъ
числѣ на работахъ наружныхъ, внѣ тюремной ограды—12344 сут., (въ 1904 году—
15727 $\frac{1}{2}$ сут.), на работахъ внутреннихъ, въ мастерскихъ и камерахъ—10819 сут.
(въ 1904 году—9020 сут.) и на работахъ по тюремному хозяйству—34994 сут.
(въ 1904 году—37944 сут.).

По отдѣльнымъ тюрьмамъ общее число рабочихъ сутокъ распредѣляется слѣ-
дующимъ образомъ:

	Въ 1905 г.	Въ 1904 г.	+ болѣе. — менѣе.
Тульская губернская	29641	32037	—2396
Веневская	5351	4330 $\frac{1}{2}$	+1020 $\frac{1}{2}$
Каширская	4093 $\frac{1}{2}$	4167	— 73 $\frac{1}{2}$
Чернская	4035	3740	+ 295
Одоевская	3022	3716	— 694

Бѣлевская	2299	3699 ¹ / ₂	— 1400 ¹ / ₂
Богородицкая	2178	2419	— 241
Епифанская	1954	2608	— 654
Крапивенская	1915	2178	— 263
Ефремовская	1658	1941 ¹ / ₂	— 283 ¹ / ₂
Новосильская	1594 ¹ / ₂	1824	— 229 ¹ / ₂
Алексинская	416	31	+ 385
Всего	58157	62691 ¹ / ₂	— 4534 ¹ / ₂

За работы, произведенныя арестантами, поступило 5475 р. 8¹/₂ к., менѣе предшествовавшаго года на 4886 р. 81¹/₂ к.; въ томъ числѣ отъ работъ наружныхъ—4253 р. 95¹/₂ к. и отъ работъ внутреннихъ—1221 р. 13 к.

Расколъ. Раскольниковъ въ Тульской губерніи въ 1905 году было 3213 чел., изъ нихъ:

Пріемлющихъ австрійское священство	638
Поморцевъ брачниковъ	1160
Скопцовъ	1
Штундистовъ	2
Гудействующихъ	57
Толстовцевъ	7
Нѣтовцевъ или некудышниковъ	132
Федосѣевцевъ	85
Хлыстовъ или шалопутовъ	1
Бѣглоповцевъ	229
Безпоповцевъ	48
Поповцевъ	4
Всего	2364

Народная нравственность. Вид. № 17. Въ отчетномъ году Тульскимъ Окружнымъ Судомъ разобрано было 349 дѣл., по коимъ осуждено 414 муж. и 27 жен; осужденные по сословіямъ распредѣлялись:

Число осужденныхъ:

	Въ 1905 г.	‰.	Въ 1904 г.	‰.
Крестьянъ	371	79,8	360	84,1
Мѣщанъ	62	14,2	64	14,1
Почетныхъ гражданъ и купцовъ	3	1,6	7	0,7
Дворянъ	2	0,9	4	0,4
Другихъ сословій	3	3,5	16	0,7
Всего	441	100	451	100

Наибольшее число преступленій падаетъ на похищеніе чужого имущества—156 дѣлъ, по коимъ осуждено 211 чел. или 47,8‰, на неуваженіе къ присутственнымъ мѣстамъ и чиновникамъ при отправленіи должности—48 дѣлъ, по коимъ осуждено 58 чел. или 13,2‰, на нанесеніе ранъ, увѣчья и другихъ поврежденій здоровью—39 дѣлъ, по коимъ осуждено 43 чел. или 9,6‰, на смертоубійство—29 дѣлъ, по коимъ осуждено 37 чел. или 8,4‰, на грабежъ, оскорбленіе чести и цѣломудрія женщннъ—22 дѣла, по коимъ осуждено 28 чел. или 6,3‰; по остальнымъ же родамъ преступленій число дѣлъ и осужденныхъ было незначительно.

По сравненію съ 1904 г. въ отчетномъ году число осужденныхъ было меньше на 10 чел.; женщины составляли 6,1% всего числа осужденныхъ.

Пожары. *Вид. № 18.* Въ отчетномъ году было 1639 пожаровъ, истребившихъ 5069 строеній и принесшихъ убытка 3056377 р. 35 к.; сравнительно съ предшествующимъ годомъ число пожаровъ оказалось болѣе на 254, число сгорѣвшихъ строеній увеличилось на 1077 и сумма убытковъ увеличилась на 649672 р. 79 к.; по временамъ года пожары распредѣлялись слѣдующимъ образомъ:

	Число пожа- ровъ.	Число сгорѣвшихъ строеній.	Сумма убытковъ.
Весною	429	1567	707224 р. 10 к.
Лѣтомъ	727	2718	1699147 р. — к.
Осенью	277	512	478204 р. 25 к.
Зимой	206	272	171802 р. — к.
Всего	1639	5069	3056377 р. 35 к.

Большая часть пожаровъ—855 случ. или 52% произошла отъ неосторожности, затѣмъ отъ дурного устройства печей и трубъ—294 случ. или 17%, отъ поджога—266 случ. или 16%, отъ молній—46 случ. или 2% и отъ другихъ причинъ—218 или 13%.

Для тушенія пожаровъ во всѣхъ городахъ Тульской губерніи имѣются пожарныя команды, въ большинствѣ волостныхъ правленій—пожарныя трубы, въ городахъ же Алексинѣ и Богородицкѣ, а равно въ поселкѣ Богородицкаго уѣзда при ст. «Узловая» Сызрано-Вяземской жел. дор. и въ селеніяхъ Алексѣевскомъ и Сергіевскомъ Чернскаго уѣзда организованы вольныя пожарныя общества. Тѣмъ не менѣе въ селеніяхъ вообще не имѣется достаточнаго количества огнегасительныхъ снарядовъ, почему опустошительность пожаровъ весьма значительна, особенно въ лѣтнее время, когда большинство взрослого населенія занято полевыми работами. Для уменьшенія числа и опустошительности пожаровъ земство приходитъ на помощь населенію пріобрѣтеніемъ на половинныхъ издержкахъ съ сельскими обществами пожарныхъ трубъ, распространеніемъ огнеупорныхъ крышъ, выдачею вознагражденія лицамъ, явившимся съ первою и второю бочками воды для тушенія пожаровъ и безвозвратными пособіями на переносъ на новыя мѣста остатковъ отъ сгорѣвшихъ каменныхъ строеній.

Помимо обязательнаго страхованія крестьянскихъ строеній по нормальной и по особой цѣнкѣ, Губернское Земство практикуетъ также добровольное страхованіе какъ движимаго, такъ и недвижимаго имущества. По свѣдѣніямъ Тульской Губернской Земской Управы, въ отчетномъ году было произведено 5548 страхованій на сумму 15402632 р. 29 к.

Результаты добровольнаго страхованія имущества губерніи въ Тульскомъ обществѣ взаимнаго страхованія и въ акціонерныхъ обществахъ представляются въ слѣдующемъ видѣ:

	Количество страхованій.	Страховая сумма въ рубляхъ.
1) Тульское общество взаимнаго страхованія	6670	22076732 р. 75 к.
2) Сѣверное страховое общество	235	827467 р. — к.
3) Страховое общество «Россія»	1065	5955691 р. — к.
4) Страховое общество «Якорь»	100	543083 р. — к.
5) Русское страховое общество	535	2823884 р. — к.
6) С.-Петербургское страховое общество	107	2576175 р. — к.

7) Варшавское страховое общество	15	41515 р. — к.
8) Россійское транспортное и страховое общество	28	74220 р. — к.
Итого	8755	34918767 р. 75 к.

Сравнительно съ предшествовавшимъ годомъ въ указанныхъ обществахъ число страхованій уменьшилось на 1352, а страховая сумма увеличилась на 402137 р. 39 коп.

IV. Народное здравіе и общественное призрѣніе.

Медицинскій персоналъ. Въ отчетномъ году въ Тульской губерніи имѣлось всего 117 врачей, 13 женщинъ-врачей, 143 фельдшера, 7 фельдшерицъ, 55 фельдшерницъ-акушеровъ, 127 акушеровъ и повивальныхъ бабокъ, 15 зубныхъ врачей, 8 дентистовъ и 63 фармацевта, всего 548 лица; изъ нихъ 196 находились въ губернскомъ городѣ, 146 въ уѣздныхъ городахъ и 206 въ уѣздахъ.

Изъ нихъ врачи, фельдшера, фельдшерицы, акушерки и повивальныя бабки по роду службы распредѣлялись слѣдующимъ образомъ: при Врачебномъ Отдѣленіи—2 врача; уѣздныхъ—12 врачей, 12 фельдшеровъ и 13 повивальныхъ бабокъ; городскихъ—8 врачей и 1 фельдшеръ; городскихъ—2 врача, 1 фельдшеръ; санитарныхъ—2 врача и 2 фельдшера; земскихъ—39 врачей, 115 фельдшеровъ и 38 повивальныхъ бабокъ; при санитарномъ бюро—1 врачъ; при учебныхъ заведеніяхъ—5 врачей и 3 фельдшеровъ; желѣзно-дорожныхъ—9 врачей, 22 фельдшера и 6 повивальныя бабки; больничныхъ—15 врачей, 22 фельдшера и 7 повивальныхъ бабокъ; общественныхъ—6 врачей, 5 фельдшеровъ; Московскаго воспитательнаго дома—2 врача и 1 фельдшеръ; вольнопрактикующихъ—23 врача, 10 фельдшеровъ и 58 повивальныхъ бабокъ; фабричныхъ—1 врачъ и 2 фельдшера; заводскихъ и горно-заводскихъ—1 врачъ, 6 фельдшеровъ и 3 повивальныя бабки; тюремныхъ—1 врачъ и 2 фельдшера и экономическихъ—1 врачъ, 1 фельдшеръ и 2 повивальныя бабки.

Больницы и пріемные покои. Въ отчетномъ году въ Тульской губерніи имѣлось 67 больницъ и пріемныхъ покоевъ съ 1500 кроватями. Въ этихъ лечебныхъ заведеніяхъ больныхъ къ 1 января 1905 года оставалось—1311 чел. и въ теченіи 1905 года поступило—21469 чел., а затѣмъ въ теченіи отчетнаго года умерло—1379 чел., выбыло—19919 чел. и къ 1 января 1906 года осталось—1482 чел.; число же дней, проведенныхъ больными, равнялось 507015.

Изъ числа больницъ и пріемныхъ покоевъ находились:

Въ г. Туль: губернская земская больница (201 кроватей), психіатрическая больница Тульского губернскаго земства (260 к.), родильное отдѣленіе при Тульской губернской земской больницѣ (12 к.), Тульская губернская земская глазная лѣчебница (24 к.), городская дѣтская больница Св. Владимира (20 к.), глазная лѣчебница Тульского отдѣленія Попечительства ИМПЕРАТРИЦЫ МАРИИ АЛЕКСАНДРОВНЫ ослѣпыхъ (10 к.) и больницы: Тульской губернской тюрьмы (40 к.), Тульской мужской гимназіи (12 к.), Тульской духовной семинаріи (16 к.), Тульского духовнаго училища (6 к.), первой женской гимназіи (10 к.), Николаевскаго дѣтскаго пріюта (10 к.), Епархіальнаго женскаго училища (15 к.), сахарнаго завода бр. Терещенко (20 к.) и самоварной фабрики бр. Баташевыхъ (10 к.).

Въ Тульскомъ уѣздѣ: Лаптевская земская больница (18 к.), Зайцевская (8 к.) Торховскій земскій пріемный покой (2 к.), больница при ст. «Тула» Московско-Курской жел. дор. (20 к.) и лѣчебница ИМПЕРАТОРСКАГО Московскаго воспитательнаго дома при ст. «Лаптево» Московско-Курской жел. дор. (15 к.).

Въ Алексинскомъ уѣздѣ: городская земская больница (25 к.), Мало-Малаховская земская больница (8 к.), Поповкинская земская больница (6 к.).

Въ Каширскомъ уездѣ: городская земская больница (26 к.) и Рѣдкинскій приемный покой при фабрикѣ наследниковъ Карякина (4 к.).

Въ Веневскомъ уездѣ: городская земская больница (36 к.).

Въ Елифанскомъ уездѣ: городская земская больница (45 к.), Сухановская земская больница (10 к.), Гранковская земская больница (6 к.) и Клетотковская земская больница (8 к.).

Въ Богородицкомъ уездѣ: городская земская больница (36 к.), больница среднего сельско-хозяйственного училища Главнаго Управленія Земледѣлія и Землеустройства (8 к.), Огаревская земская больница (20 к.), Непрядвенская земская больница (12 к.), Крюковская земская больница (11 к.), больница на ст. «Узловая» Сызрано-Вяземской жел. дор. (48 к.), больница при Михайловской экономіи граф. Бобринскихъ (10 к.), приемный покой при Товарковской шахтѣ граф. Бобринскихъ (6 к.) и тоже при ст. «Волово» Данково-Смоленской жел. дор. (2 к.).

Въ Ефремовскомъ уездѣ: городская земская больница (56 к.), больница при духовномъ училищѣ (10 к.), Ступинская земская больница (14 к.), Архангельская земская больница (12 к.), Кологривовская земская больница (12 к.) и Масловская земская больница (12 к.).

Въ Новосильскомъ уездѣ: городская земская больница (39 к.), Ступинская земская больница (2 к.), Жердевская земская больница (10 к.), Спасская земская больница (8 к.), Голунская кн. Голицына больница (12 к.) и Моховской земскій приемный покой (4 к.).

Въ Черскомъ уездѣ: городская земская больница (35 к.), Новогорковская земская больница (10 к.), Троицкій родильный пріютъ (2 к.), Раевская земская больница (8 к.), приемный покой при ст. «Скуратово» Московско-Курской жел. дор. (2 к.).

Въ Крапивенскомъ уездѣ: городская земская больница (30 к.), Сергѣевская Кн. Гагарина больница (45 к.), тюремная больница (3 к.), приемный покой при заводахъ товарищества Р. Гилль (4 к.).

Въ Одоевскомъ уездѣ: городская земская больница (30 к.), тюремная больница (4 к.), Луженская земская больница (16 к.) и Дубенская заводская г.г. Мосоловыхъ больница (4 к.).

Въ Бѣлевскомъ уездѣ: городская земская больница (53 к.), родильное отдѣленіе при Бѣлевской земской больницѣ (2 к.) и Петрищевская земская больница (5 к.).

Болѣзни. По даннымъ Врачебнаго Отдѣленія Тульского Губернскаго Правленія въ отчетномъ году зарегистрировано было различныхъ больныхъ 818095 человекъ обоего пола, изъ нихъ: 1) въ больницахъ, лѣчебницахъ, домахъ умалишенныхъ, приемныхъ покояхъ съ постоянными кроватями и т. п. стационарно—22779 чел., 2) въ амбулаторіяхъ—756808 чел., 3) въ частной практикѣ—24378 чел.; и 4) эндемическихъ, случайныхъ и т. п.—14130 чел. Всего врачами пользовано—674564 чел., прочимъ медицинскимъ персоналомъ—143531 чел.

Изъ болѣзней наиболее развиты были: чесотка (95251 чел.), желудочно-кишечный катарръ (87860 чел.), воспаленіе дыхательныхъ путей (52172 чел.), болѣзни полости рта и зѣва (39685 чел.), мышечный ревматизмъ (34196 чел.), конъюнктивитъ (25613 чел.), гриппъ (23903 чел.), анемія и блѣдная немочь (23438 чел.), флегмона (13325 чел.), ушибы (13108 чел.), англійская болѣзнь (11122 чел.), и перемеж. лихорадка и болот. кохексія (10747 чел.). Сифилисъ наблюдался у 15695 чел.

Относительно болѣзней среди домашнихъ животныхъ Губернскою Земскою Управою примѣнялась въ отчетномъ году ветеринарная помощь. Для обезпеченія же населенія отъ большихъ убытковъ при продажѣ скота Губернское Земство практикуетъ страхованіе скота по нормальной оцѣнкѣ.

Въ теченіи отчетнаго года, по свѣдѣніямъ Губернскаго Ветеринарнаго Инспектора, наблюдались слѣдующія повальные болѣзни среди домашнихъ животныхъ:

1) Сибирская язва, которою заболѣло 64 лошади, 209 головъ крупнаго рогатаго скота и 3 овцы; изъ нихъ пало: 58 лош., 203 гол. рог. скота и 3 овцы.

2) Саль, которымъ заболѣло 118 лошадей; все онѣ убиты.

- 3) Мышь, которымъ заболѣло 474 лошади; изъ нихъ 7 лош. пали.
- 4) Инфлюэнца, которою заболѣло 2 лошади.
- 5) Чесотка, которою заболѣло 298 лошадей и 11 головъ крупнаго рогатаго скота; изъ нихъ пало 2 лош.
- 6) Церебро-спинальный менингитъ, которымъ заболѣло 13 лошадей; изъ нихъ 3 лош. пали.
- 7) Бѣшенство, которымъ заболѣло 10 лошадей, 7 головъ крупнаго рогатаго скота и 6 овецъ; изъ нихъ пало 10 лош., 4 гол. крупн. рогат. скота и 6 овецъ и убито 3 гол. крупн. рогат. скота.
- 8) Кровавая моча, которою заболѣло 18 головъ крупнаго рогатаго скота, изъ коихъ 5 гол. крупн. рогат. скота пало, изъ коихъ пала 1 лошадь.
- 9) Емфизем. карбункулъ, которымъ заболѣла 1 голова крупнаго рогатаго скота и, затѣмъ, пала.
- 10) Туберкулезъ, которымъ заболѣла 1 голова крупнаго рогатаго скота и, затѣмъ, убита.
- 11) Катарральная горячка, которою заболѣло 5 головъ крупнаго рогатаго скота, изъ коихъ 3 гол. пали.
- 12) Актиномикозъ, которымъ заболѣло 8 головъ крупнаго рогатаго скота, изъ коихъ 5 гол. убито.
- 13) Ящуръ, которымъ заболѣло 30017 головъ крупнаго рогатаго скота, 20235 овецъ и 732 свиньи; изъ нихъ пало: 15 гол. крупнаго рогат. скота, 7 овецъ и 2 свиньи.
- 14) Стоматитъ, которымъ заболѣла 1 голова крупнаго рогатаго скота; и выздоровѣла.
- 15) Бацилярная рожа, которою заболѣло 191 овца; изъ нихъ 107 шт. пали; остальные выздоровѣли.
- 16) Вертячка, которою заболѣло 58 овецъ; изъ нихъ 57 пали.
- 17) Оспа, которою заболѣло 7029 овецъ, изъ коихъ 1332 овцы пали.
- 18) Дистоматозъ, которымъ заболѣло 85 овецъ, изъ коихъ 41 пали и 1 убито.
- 19) Чума свиней, которою заболѣло 362 шт., изъ коихъ 268 пали.

Всего въ 870 неблагополучныхъ селеніяхъ переболѣло въ отчетномъ году вмѣстѣ съ 6 оставшимися больными 59958 шт. разнаго домашняго скота, изъ коихъ выздоровѣло 57702 шт., пало 2134 шт., убито 128 шт.

Аптеки. Къ 1 января 1906 г. въ Тульской губерніи состояло 20 нормальныхъ и 9 сельскихъ аптекъ. Въ губернскомъ городѣ имѣлось 8 аптекъ съ 31 фармацевтомъ и 21 аптекарскими учениками; изъ этихъ аптекъ выдано было въ теченіи 1905 года лѣкарствъ по 123375 рецептамъ (болѣе 1904 г. на 10114 рец.) на сумму 61004 р. 65 к., кромѣ того отъ ручной продажи получено 64623 р. 37 к.; такимъ образомъ общая выручка равнялась 125628 р. 2 к.

Въ уѣздныхъ городахъ, селѣ Сергіевскомъ Крапивненскаго уѣзда и остальныхъ селахъ и деревняхъ дѣйствовали 21 аптека съ 27 фармацевтами и 10 учениками; общая выручка этихъ аптекъ равнялась 51008 р. 31 к., въ томъ числѣ по 55846 рецептамъ (болѣе 1904 г. на 5294 рец.)—28833 р. 56 к. и по ручной продажѣ—34964 р. 84 к.

Такимъ образомъ полная выручка всѣхъ аптекъ Тульской губерніи опредѣлялась въ 189426 р. 42 к., сравнительно съ предшествовавшимъ годомъ она увеличилась на 5423 р. 35 к.

О насильственныхъ и случайныхъ смертяхъ. *Вѣд. № 19.* Насильственныхъ и случайныхъ смертей въ отчетномъ году было 829, менѣе предшествовавшаго года на 28, число умершихъ мужчинъ равнялось 656 и женщинъ 173; въ частности было:

	Въ 1905 г.	Въ 1904 г.	+ болѣе. — менѣе.
Дѣтубійствъ	18	15	+ 3
Смертубійствъ	44	29	+ 15
Самоубійствъ	47	43	+ 4
Скоростижно умершихъ:			
Отъ болѣзней	71	116	— 45
Отъ пьянства	122	126	— 4
Отъ неизвѣстн. причинъ	—	4	— 4
Найдено мертвыхъ тѣлъ	12	3	+ 9
Убито громомъ	6	5	+ 1
Задавлено и упало съ высотъ	41	48	— 7
Сгорѣло и убито на пожарѣ	21	16	+ 5
Умерло отъ угара	20	16	+ 4
Замерзло	50	61	— 11
Утонуло	146	80	+ 66
Умерло отъ другихъ случайностей	271	267	+ 4
Всего	869	829	+ 40

Судебно-медицинскихъ вскрытій и осмотровъ мертвыхъ тѣлъ было произведено 228, освидѣтельствовано живыхъ людей—2046 и освидѣтельствовано предметовъ осмотромъ—44; такимъ образомъ всего судебно-медицинскихъ актовъ выдано 2318.

Благотворительныя учрежденія. Въ губернскомъ городѣ находились слѣдующія благотворительныя учрежденія:

Шесть учреждений вѣдомства ИМПЕРАТРИЦЫ МАРИИ, изъ коихъ первыя четыре (нижепоименованныя) содержатся на: а) 0/0 сѣ общаго, нераздѣльнаго для нихъ капитала Тульского Губернскаго Попечительства о дѣтскихъ пріютахъ этого вѣдомства въ суммѣ 321900 р., б) членскіе взносы, в) сборъ взаимнѣ визитовъ въ день новаго года и Св. Пасхи, г) плату за своекошныхъ воспитанниковъ и воспитанницъ Маринскаго и Николаевскаго пріютовъ и плату за приходящихъ ученицъ Ксеніинскаго пріюта, д) доходъ отъ устройства лотерей, доходъ по сапожной мастерской Маринскаго пріюта и доходъ по мастерскимъ Николаевскаго пріюта, и е) арендную плату за лавку при Николаевскомъ пріютѣ.

1) Николаевскій дѣтскій пріютъ, въ которомъ призрѣвалось 80 дѣвоч.

2) Маринскій дѣтскій пріютъ, въ которомъ содержалось 80 мальч.

3) Ксеніинскій дѣтскій пріютъ, въ которомъ было 35 дѣвоч.

4) Красноглазовскій пріютъ «Ясли» для помѣщенія малолѣтнихъ дѣтей на время отсутствія матерей на работахъ; въ этомъ пріютѣ въ теченіи 1904 г. пребывало 15—17 дѣт. въ день.

5) Домъ призрѣнія бѣдныхъ, въ которомъ призрѣвалось 9 муж. 100 жен., содержится главнымъ образомъ на 0/0 сѣ капитала въ 174083 р., пожертвованнаго разными лицами.

и 6) Тульско-Калужское училище для слѣпыхъ дѣтей, въ которомъ призрѣвалось 24 дѣвоч., содержится на 0/0 сѣ капитала въ 14000 р., членскіе взносы, церковно-кружечный сборъ въ недѣлю о слѣпомъ и на пособія губернскаго и нѣкоторыхъ уѣздныхъ земствъ Тульской губерніи.

Пять учреждений въ вѣдѣніи Тульского Губернскаго Земства.

7) Богоугодное заведеніе, въ которомъ призрѣвается по штату 44 муж. и 17 жен., содержится на переданный изъ бывшаго приказа общественнаго призрѣнія капиталъ, на получаемое нѣкоторыми инвалидами 3-хъ рублевое пособіе и частью на общегубернскій земскій сборъ.

8) Куликовскій пріютъ, въ которомъ призрѣвалось 10 муж., содержится на общегубернскій земскій сборъ въ зданіи, выстроенномъ на средства Тульскаго дворянства въ память 500-лѣтія Куликовской битвы.

9) Баскаковскій инвалидный домъ, въ которомъ призрѣвается 9 муж., содержится на завѣщанный г.г. Баскаковою и Веницеевою капиталъ въ суммѣ 10643 р. и на доставляемые изъ имѣній завѣщательницъ натурою 300 пуд. муки и 40 пуд. крупъ и наличныя деньги въ размѣрѣ 46 р. 46 к.

10) Кузовлевская богадѣльня, въ которой призрѣвалось 11 муж., содержится на $\frac{1}{10}$ съ пожертвованнаго Кузовлевымъ капитала въ суммѣ 31488 р.

11) Сиропитательное отдѣленіе для подкидышей и дѣтей, временно передаваемыхъ изъ больницы отъ поступающихъ въ нее матерей, содержится на переданный изъ приказа общественнаго призрѣнія капиталъ и частью на общегубернскій земскій сборъ.

Одно учрежденіе въ вѣдѣніи дворянства Тульской губерніи:

12) Дворянскій вдовій домъ, въ которомъ призрѣвалось 27 жен., содержится на дворянскія суммы губерніи.

Четыре учрежденія въ вѣдѣніи купеческаго общества, содержимыя на основной капиталъ въ 426219 р. 93 к., пожертвованный разными лицами и находящійся въ нераздѣльномъ распоряженіи купеческаго общества:

13) Богадѣльня имени купца Петрова, въ которой призрѣвалось 16 муж. и 16 жен.

14) Богадѣльня имени С. Т. Красноглазова, въ которой призрѣвалось 104 жен.

15) Дѣтскій пріютъ имени М. П. Хлѣбникова, въ которомъ призрѣвалось 18 мальч.

16) Богадѣльня и при ней школа для приходящихъ мальчиковъ съ безплатнымъ обученіемъ имени Н. Н. Щеглова; въ богадѣльнѣ призрѣвалось 5 жен. и въ школѣ обучалось 75 мальч.

Два учрежденія въ вѣдѣніи мѣщанскаго общества, содержимыя на средства мѣщанскаго общества:

17) Михайловскій дѣтскій пріютъ, въ которомъ призрѣвалось 18 чел. дѣтей 9 мальч. и 9 дѣвоч.

18) Богадѣльня при Михайловскомъ дѣтскомъ пріютѣ, въ которой призрѣвалось 9 муж. и 9 жен.

Одно учрежденіе въ вѣдѣніи ремесленнаго общества:

19) Богадѣльня ремесленнаго общества, въ которой призрѣвалось 13 муж. и 7 жен., содержится на средства самого общества.

Четыре учрежденія въ вѣдѣніи Тульскаго городского попечительства для призрѣнія бѣдныхъ жителей г. Тулы, содержимыя на средства попечительства.

20) Убѣжище городского попечительства о бѣдныхъ для призрѣваемыхъ неизлѣчимо больныхъ, въ которомъ содержалось 7 муж. и 35 жен.

21) Общежитіе и богадѣльня, гдѣ призрѣвалось 9 муж. и 40 женщ.

22) Убѣжище для нищенствующихъ дѣтей, гдѣ призрѣвалось 9 мал. и 5 дѣв.

23) Дѣтскій пріютъ, въ которомъ призрѣвалось 36 дѣвоч.

Затѣмъ:

24) Тульскій исправительный Баташевскій пріютъ общества земледѣльческихъ колоній и ремесленныхъ пріютовъ, въ которомъ призрѣвалось 27 мальч.; при пріютѣ имѣются мастерскія и низшая школа садоводства и огородничества 2-го разряда съ опытнымъ полемъ; пріютъ содержится на $\frac{1}{10}$ съ капитала въ 14000 руб., членскіе взносы, церковно-кружечный сборъ и пособія отъ губернской и нѣкоторыхъ уѣздныхъ земскихъ управъ Тульской губерніи.

25) Убѣжище слѣпыхъ, въ которомъ призрѣвалось 9 муж. и 9 жен., содержится на $\frac{1}{10}$ съ капитала въ 60000 р., пожертвованнаго А. С. Баташевымъ.

26) Домъ Трудолюбія, въ которомъ находилось 32 муж. и 1 жен., содержится на $\frac{0}{100}$ съ капитала, пожертвованнаго А. С. Баташевымъ, членскіе взносы, частныя пожертвованія и на доходы отъ работъ призываемыхъ.

27) Ночлежный и страннопріемный домъ, въ которомъ перебывало въ отчетномъ году до 5000 муж. и 400 жен., содержится на $\frac{0}{100}$ съ основного капитала въ 21000 р., пожертвованнаго Трухинымъ.

28) Сергіевскій пріютъ, въ которомъ призывалось 24 мал., содержится на $\frac{0}{100}$ съ капитала въ 55000 р., пожертвованнаго почившимъ Митрополитомъ Сергіемъ.

29) Тульская Епархіальная богадѣльня, въ которой призывалось 4 муж. и 28 жен., содержится на средства Тульского Епархіальнаго Попечительства о бѣдныхъ духовнаго званія.

Богадѣльни при церквяхъ:

30) Успенской, 31) Николоржавской, 32) Николзарѣцкой, 33) Святодуховской на Оружейной сторонѣ, 34) Богородице-Рождественской въ гончарахъ, 35) Александро-Невской, 36) Владимирской, что за валомъ, 37) Петропавловской, и 38) при Успенскомъ женскомъ монастырѣ.

Въ уѣздныхъ городахъ имѣлись слѣдующія благотворительныя учрежденія:

Въ г. Алекситѣ: 1) богадѣльня на 10 жен., помѣщаемая въ домѣ пожертвованномъ вдовою поручика Е. П. Бенардаки, и содержимая на $\frac{0}{100}$ съ капиталовъ, пожертвованныхъ Бенардаки (30000 р.), купцами Масловыми (3599 р.), Кожевниковою (3081 р.) и Желудковою (500 р.) содержалось 17 жен. и 2) общественная богадѣльня на 10 человекъ, учрежденная въ память 25-лѣтняго супружества въ Бозѣ почившаго ГОСУДАРЯ ИМПЕРАТОРА АЛЕКСАНДРА АЛЕКСАНДРОВИЧА; она содержится на $\frac{0}{100}$ съ капиталовъ, пожертвованныхъ Бенардаки (16000 р.), Рыкаловымъ (1400 руб.), городскимъ обществомъ (1000 р.), Русаковой (100 р.) и Колобаевой (800 р.), и помѣщается въ домѣ, пожертвованномъ Бенардаки, при чемъ находится въ вѣдѣніи Алексинскаго городского общества; въ ней призывалось 15 муж.

Въ г. Каширѣ: 1) двѣ богадѣльни для престарѣлыхъ и увѣчныхъ женщинъ и мужчинъ, основанныя и содержимыя—одна на средства Красильникова, Казакова и Попова и на получаемые доходы съ пожертвованныхъ Поповымъ огородней и луговой земель, а другая на средства купца Титова; въ означенныхъ богадѣльняхъ призывалось 3 муж. и 20 жен.; и 2) богадѣльня при Никитскомъ женскомъ монастырѣ, содержимая на монастырскія средства; призывалось 5 престарѣлыхъ монахинь.

Въ г. Веневѣ: двѣ богадѣльни при церквяхъ Соборно-Воскресенской и Кладбищенской, содержимыя на средства добротныхъ дателей и церковныхъ старостъ упомянутыхъ церквей; богадѣльни помѣщаются въ домахъ, принадлежащихъ церквямъ; въ одной богадѣльнѣ призывалось 4 жен., а въ другой—5 жен.

Въ г. Епифани: богадѣльня, содержимая на городской счетъ, въ коей призывалось 3 муж. и 7 жен. и, кромѣ того, община сестеръ милосердія Россійскаго общества Краснаго Креста, штатъ коихъ—15 жен.

Въ г. Богородицкѣ: Александровская богадѣльня, содержимая на городскія средства; въ ней призывалось 8 муж. и 20 жен.

Въ г. Ефремовѣ: 1) городская богадѣльня при Кладбищенской церкви, содержимая на городскія суммы; призывалось 10 муж. и 28 жен.; 2) городская кормежная, устроенная на $\frac{0}{100}$ съ капиталовъ, пожертвованныхъ на вѣчное время исключительно на предметъ продовольствія бѣднѣйшихъ сословій умершими купцами Поповымъ и Горьловымъ; расходимая сумма усиливается пожертвованіями разныхъ лицъ, затѣмъ пособіемъ отъ земства и ссудою изъ суммъ городского дохода; назначеніе и обязанность заведенія давать горячую пищу и хлѣбъ бѣднѣйшимъ жителямъ г. Ефремова, а также странникамъ, проходящимъ черезъ городъ и неимѣющимъ средствъ; въ теченіи 1905 г. на содержаніи заведенія состояло постоянныхъ и непостоянныхъ посѣтителей 100 чел.; и 3) дѣтскій пріютъ, открытый на средства Ефремовскихъ купцовъ П. П. Каменева, С. К. и П. К. Киндяковыхъ и В. А. Вавилова, а также

на средства другихъ лицъ, со штатомъ въ 50 чел. (30 мал. и 20 дѣв.); призрѣвалось 20 мал. и 11 дѣв.

Въ г. Новосили: домъ призрѣнія на 15 жен., содержимый на $\frac{0}{100}$ съ капитала въ 10000 р., пожертвованнаго купцомъ К. С. Гребенниковымъ; призрѣвалось 15 жен.

Въ г. Крапивинъ: городская общественная богадѣльня, содержимая на $\frac{0}{100}$ съ капиталовъ, пожертвованныхъ г.г. Немировымъ-Колодкинымъ (4200 р.) и Бѣлородовымъ (10500 р.), а также на суммы, отчисляемыя изъ прибылей мѣстнаго городского банка; призрѣваемыхъ было 6 муж. и 22 жен.

Въ г. Одоевъ: 1) городская общественная женская богадѣльня, содержимая на городскія средства и на $\frac{0}{100}$ съ капитала богадѣльни въ 8886 р.; призрѣваемыхъ было 10 жен.; и 2) городская мужская богадѣльня имени почетн. гражд. Д. П. и его жены А. П. Сторожевыхъ, содержимая на $\frac{0}{100}$ съ капитала богадѣльни въ 10000 р.; призрѣвалось 4 муж.

Въ г. Бѣлост: 1) Елисаветинскій вдовій домъ на 24 жен., содержимый на средства губернскаго земства; 2) Игнатовская богадѣльня на 10 муж., содержимая на средства наслѣдниковъ Г. П. Игнатова; 3) богадѣльня при Скорбященской церкви на 5 жен., въ которой призрѣаемыя пользуются отъ церкви лишь помѣщеніемъ и отопленіемъ; призрѣваемыхъ было 5 жен.; 4) богадѣльня при Троицкой церкви на 14 жен.; для призрѣваемыхъ тѣ же условія, что и въ предыдущей; 5) богадѣльня при Никольской церкви на 11 жен., въ которой призрѣаемыя пользуются лишь однимъ помѣщеніемъ; призрѣваемыхъ было 11 жен.; 6) богадѣльня при Петропавловской церкви на 10 жен., въ которой призрѣаемыя получаютъ помѣщеніе, отопленіе и ежегодно 50 р. $\frac{0}{100}$ съ капитала завѣщаннаго купцомъ Коноплинымъ; 7) богадѣльня при церковномъ домѣ, принадлежащемъ Богородице-Рождественской церкви на 5 жен.; богадѣльня содержится на счетъ г. Киселевой и купцовъ Дутова, Рыбанова и Сабинина.

Въ селахъ и деревняхъ въ отчетномъ году имѣлись слѣдующія благотворительныя заведенія:

Въ Тульскомъ уездѣ: 1) въ с. Мясновѣ—пріютъ для увѣчныхъ воиновъ и потерпѣвшихъ несчастія при крушеніи поѣздовъ, въ которомъ призрѣваемыхъ не было; пріютъ открытъ съ 1894 г. въ память событія 17 октября 1888 г. на $\frac{0}{100}$ съ капитала въ 10000 р., внесеннаго Губернскимъ Земскимъ Собраніемъ; 2) въ с. Торховѣ—богадѣльня для престарѣлыхъ и увѣчныхъ, не имѣющихъ родственниковъ, крестьянъ Торховской волости; открыта въ 1895 г. по приговору Торховского волостного схода въ память въ Бозѣ почившаго ИМПЕРАТОРА АЛЕКСАНДРА III-го; призрѣвалось 6 муж. и 6 жен.; и 3) въ с-цѣ Желыбинкѣ Севрюковской волости—убѣжище для круглыхъ крестьянскихъ сиротъ; содержится на средства крестьянъ четырехъ волостей 2-го земскаго участка, а также на добротныя пожертванія; призрѣваемыхъ было 30 чел. дѣтей (14 мал. и 16 дѣв.).

Въ Алексинскомъ уездѣ: богадѣльня церковная въ с. Серебряни на 8 чело-вѣкъ, содержится на $\frac{0}{100}$ съ капитала въ 5852 р., пожертвованнаго г. Тимашевою.

Въ Веневскомъ уездѣ: богадѣльни: 1) въ с. Спаскомъ, устроенная княгиней Багратионъ и содержимая на $\frac{0}{100}$ съ пожертвованнаго ею капитала въ 8572 р.; призрѣваемыхъ было 12 жен.; 2) въ томъ же селѣ богадѣльня, устроенная умершимъ священникомъ Глаголевымъ и содержимая на $\frac{0}{100}$ съ пожертвованнаго имъ капитала въ 7007 р., призрѣвалось 5 жен.; 3) въ с. Узуновѣ, гдѣ призрѣваемыхъ было 11 жен., содержится на средства Попова; 4) въ с. Хрусловкѣ, гдѣ призрѣвалось 4 жен., содержится на $\frac{0}{100}$ съ капитала въ 9000 р., пожертвованнаго г. Янковойю; 5) въ с. Васильевскомъ, гдѣ призрѣвалось 8 жен., содержится на средства землевладѣлицы Бутеневой; и 6) въ с. Накополовѣ—церковная богадѣльня, въ которой призрѣвалось 1 муж. и 5 жен., содержится на $\frac{0}{100}$ съ капитала въ 6600 р., пожертвованнаго г. Щуцкой, и на церковныя средства.

Въ Енифанскомъ уездѣ: 1) богадѣльня для престарѣлыхъ въ с. Бобрѣихахъ, содержимая на средства граф. Бобринскаго; призрѣвалось 4 муж. и 20 жен.; и 2) приютъ для малолѣтнихъ дѣтей (сиротъ) при с. Бучалкахъ въ экономіи князей Голицыныхъ, въ которыхъ призрѣвалось 7 чел. дѣтей.

Въ Богородицкомъ уездѣ: въ с. Спасскомъ, Казанской волости—богадѣльня, содержимая на средства А. А. Крюкова; призрѣваемыхъ было 3 муж. и 4 жен.

Въ Ефремовскомъ уездѣ: 1) дѣтскій приютъ, основанный г. Бельгардтъ въ с. Кругликахъ и содержимый на средства г. Бельгардтъ; приютъ призрѣваетъ круглыхъ сиротъ обоего пола и разнаго сословія; дѣти принимаются полугодовалнаго возраста на неопредѣленное время; дѣль приюта воспитать и устроить сиротъ, лишенныхъ попеченія родителей и родственниковъ; всѣ дѣти обучаются въ начальномъ народномъ училищѣ, а затѣмъ, по личному удостовѣренію благотворителя, мальчики опредѣляются или въ ремесленные заведенія, или въ услуженіе, а дѣвочки выдаются въ замужество; 2) Архангельская богадѣльня въ экономіи г. Селезнева, содержимая на личные средства г. Селезнева; призрѣваемыхъ было 15 жен.

Въ Новосилскомъ уездѣ: богадѣльня въ с. Сергіевскомъ, Красное тожъ, Сергіевско-Скворченской волости на 9 человекъ престарѣлыхъ мужчинъ и женщинъ, устроенная въ 1898 г. на средства В. С. Арсеньева.

Въ Кранивельскомъ уездѣ: 1) богадѣльня въ с. Сергіевскомъ, основанная въ 1898 г., содержится на $\frac{1}{10}$ съ капитала въ 41666 р.; призрѣвалось 6 муж. и 15 жен.

Въ Одолевскомъ уездѣ: 1) богадѣльня въ с. Никольскомъ на Улѣ, гдѣ призрѣвалось 2 муж. и 2 жен. съ 1 ребенкомъ; и 2) Екатерининскій дѣтскій приютъ въ с. Сидоровкѣ, Скоморошенской волости, въ которомъ призрѣвалось 10 мал. и 13 дѣв.

Кромѣ того существовали слѣдующія благотворительныя и другія частныя общества:

Въ тульскомъ городѣ:

1) Тульское Городское Попечительство для призрѣнія бѣдныхъ жителей г. Тулы. Общества вспоможенія:

2) бѣднымъ ученикамъ Тульской мужской гимназіи; 3) нуждающимся ученицамъ 1-й Тульской женской гимназіи; 4) недостаточнымъ ученицамъ 2-й Тульской женской гимназіи.

Попечительства:

5) о недостаточныхъ ученикахъ Тульскаго технического желѣзно-дорожнаго училища; 6) о бѣдныхъ воспитанникахъ Тульской духовной семинаріи; 7) о недостаточныхъ воспитанницахъ Тульскаго епархіальнаго женскаго училища; 8) о бѣдныхъ евангелическо-лютеранскаго прихода.

9) Общество взаимнаго вспоможенія учащимъ и учившимъ въ г. Тулѣ.

10) Попечительное общество о домахъ «Трудолюбія» въ г. Тулѣ.

11) Тульское Окружное Правленіе ИМПЕРАТОРСКАГО Россійскаго Общества спасанія на водахъ.

12) Общество взаимнаго вспоможенія приказчиковъ г. Тулы.

13) Общество вспоможенія при Тульскомъ Патронномъ заводѣ.

14) Общество для содѣйствія и развитія кустарной промышленности въ Тульской губерніи.

15) Тульская кустарная артель.

16) Тульское Городское Кредитное Товарищество.

17) Тульское Отдѣленіе первой Самарской биржевой «Охотниковской» артели.

18) Тульское общество взаимнаго вспоможенія занимающихся ремесленнымъ трудомъ.

19) Тульскій Отдѣлъ Русскаго Общества охраненія народнаго здравія.

20) Общество Тульскихъ врачей.

21) Тульское общество содѣйствія физическому развитію.

22) Тульское общество трезвости.

- 23) Тульскій Отдѣлъ Общества покровительства животныхъ.
- 24) Тульское общество охотниковъ конскихъ испытаній.
- 25) Тульское музыкально-драматическое общество.
- 26) Тульское общество земледѣльческихъ колоній и ремесленныхъ пріютовъ.
- 27) Общество потребителей при ИМПЕРАТОРСКОМЪ Тульскомъ Оружейномъ Заводѣ подъ названіемъ «Сбереженіе».
- 28) Тульское историко-археологическое Товарищество.
- 29) Тульскій Отдѣлъ Общества ревнителей русскаго историческаго просвѣщенія.
- 30) Тульское мѣстное Управленіе Россійскаго Общества Краснаго Креста и при немъ община сестеръ милосердія.
- 31) Тульская касса взаимнаго вспоможенія на случай смерти.
- 32) Тульское Общество хоругвеносцевъ.
- 33) Тульское епархіальное попечительство о бѣдныхъ духовнаго званія.
- 34) Тульскій Отдѣлъ ИМПЕРАТОРСКАГО Православнаго Палестинскаго Общества.
- 35) Тульское Епархіальное Братство во имя Св. Іоанна Предтечи.
- 36) Тульскій Отдѣлъ Московскаго Общества сельскаго хозяйства.
- 37) Тульскій Отдѣлъ Россійскаго Общества сельско-хозяйственнаго птицеводства.
- 38) Тульское Общество пчеловодства.
- 39) Тульскій Отдѣлъ ИМПЕРАТОРСКАГО Россійскаго Общества садоводства.
- 40) Общество сельскихъ хозяевъ Тульскаго уѣзда.

Въ уѣздныхъ городахъ:

- 41) Алексинское Общество сельскихъ хозяевъ.
- 42) Каширское Общество сельскихъ хозяевъ.
- 43) Веневское сельско-хозяйственное Общество.
- 44) Богородицкое Общество сельскаго хозяйства.
- 45) Чернское Общество сельскаго хозяйства.
- 46) Одоевское Общество сельскаго хозяйства.

V. Народное образованіе.

Учебныя заведенія и народное образованіе. *Ввод. №№ 21 и 22.* Въ отчетномъ году въ Тульской губерніи имѣлось 1852 учебныхъ заведеній, въ которыхъ обучалось 68300 учащ. муж. пола и 30741 учащ. жен. пола, всего 99041 чел. (свѣдѣнія получены отъ полицейскихъ учрежденій). Въ частности въ губернскомъ городѣ находилось 96 учебн. заведеній съ 4942 учащ. муж. п. и 3612 учащ. жен. п., въ уѣздныхъ городахъ—74 учебн. заведеній съ 4130 мал. и 2936 дѣв. и въ селахъ и деревняхъ—1682 училища съ 59228 мал. и 24193 дѣв.

Подробныя данныя о числѣ и родѣ учебныхъ заведеній по каждому городу и уѣзду въ отдѣльности показаны въ табл. №№ 21 и 22. Въ среднемъ одно училище приходится: въ губернскомъ городѣ на 1212 чел. городскихъ жителей обоого пола, въ уѣздныхъ городахъ на 886 чел. уѣзднаго городского населенія и въ селахъ и деревняхъ на 930 чел. сельскаго населенія; въ среднемъ же по губерніи на 943 чел. обоого пола. Одинъ учащійся въ губернскомъ городѣ приходится на 14 чел., въ уѣздныхъ городахъ на 9 чел. и въ селахъ и деревняхъ на 19 чел.; въ среднемъ по губерніи одинъ учащійся приходится на 18 чел. Дѣвочки составляютъ почти 31% всего числа учащихся.

На содержаніе училищъ, состоящихъ въ исключительномъ вѣдѣніи дирекціи съ училищнымъ совѣтомъ, въ отчетномъ году поступило 518972 р. 69 к., менѣе предшествовавшаго года на 45376 р. 64 к.; поступления по уѣздамъ распределяются слѣдующимъ образомъ:

Тульскій	112452 р. 95 к.
Алексинскій	40318 р. 08 к.
Богородицкій	54898 р. 03 к.
Бѣлевскій	35308 р. 49 к.
Веневскій	26523 р. 10 к.
Епифанскій	53225 р. 89 к.
Ефремовскій	47374 р. 26 к.
Каширскій	49739 р. 93 к.
Крапивенскій	30480 р. 41 к.
Новосильскій	37313 р. 01 к.
Одоевскій	18782 р. 65 к.
Чернскій	12550 р. 89 к.
Всего.	518972 р. 69 к.

Небольшое сравнительно поступленіе по Одоевскому и Чернскому уѣздамъ объясняется тѣмъ, что большинство школъ въ этихъ уѣздахъ находится въ вѣдѣніи духовенства и что уѣздныя земства ассигновываютъ на школы незначительныя суммы: по Чернскому—2233 р. 34 к. и по Одоевскому—385 р.

По источникамъ поступленія доходы вышеозначенныхъ училищъ распределялись такъ:

	Въ 1904 г.	Въ 1905 г.	+болѣе. —менѣе.
1) Отъ земства	173040 р. 62 к.	161098 р. 16 к.	—11942 р. 46 к.
2) Изъ Государственнаго казначейства	216172 р. 80 к.	237427 р. 62 к.	+21254 р. 82 к.
3) Отъ городскихъ обществъ	46729 р. 81 к.	46306 р. 45 к.	— 423 р. 36 к.
4) Пожертвованій частныхъ лицъ	77451 р. 68 к.	19380 р. 05 к.	—58071 р. 63 к.
5) Изъ разныхъ другихъ источниковъ	31169 р. 93 к.	40590 р. 63 к.	+ 9420 р. 70 к.
6) Плата за ученіе	12752 р. 99 к.	10788 р. 15 к.	— 1964 р. 84 к.
7) 0/0/0 съ капиталовъ	7031 р. 50 к.	3381 р. 63 к.	— 3649 р. 87 к.
Всего	564349 р. 33 к.	518972 р. 69 к.	—45376 р. 64 к.

Изъ отдѣльныхъ земствъ наибольшія ассигновки на содержаніе вышеозначенныхъ училищъ производятъ: Тульское (37041 р.), Богородицкое (31278 р. 75 к.), Епифанское (16979 руб. 75 к.), Ефремовское (15500 р.), Новосильское (12595 р. 52 к.), Каширское (10795 р.), остальные уѣздныя земства ассигновываютъ на этотъ предметъ менѣе 10 т. р. и самую незначительную ассигновку производитъ Одоевское земство (385 руб.).

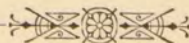

ВЪДОМОСТЪ

О ЯСНАХ ЖИТЕЛНИХЪ ВЪ ТУРСКОНЪ ЛУБЕРНИИ КЪ 1-МУ ЯНВАРЮ
1906 ГОДА.

(Посольство в Константинополе)

№ по порядку	Имя и фамилия	Число жителей		№ по порядку	Имя и фамилия
		муж.	жен.		
114	Турецкий	1350	114	1238	Турецкий
60	Арабский	2883	60	2015	Османский
45	Египетский	387	45	1933	Египетский
63	Бенгальский	4108	63	1538	Бенгальский
66	Европейский	137883	66	100757	Европейский
76	Боснийский	6113	76	1738	Боснийский
85	Египетский	11137	85	11738	Египетский
60	Восточный	3381	60	17488	Восточный
55	Южный	3473	55	137318	Южный
66	Крымский	3175	66	65019	Крымский
58	Османский	6137	58	27963	Османский
68	Европейский	1883	68	1933	Европейский
61	Итого	174838	61	870825	Итого

ВЪДОМОСТИ.

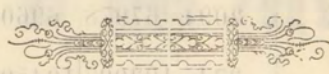

ВѢДОМОСТЬ

о числѣ жителей въ Тульской губерніи къ 1-му января
1906 года.

(Постоянное население).

УѢЗДЫ.	Пространство въ квдратныхъ верстахъ.	ЧИСЛО ЖИТЕЛЕЙ.			Въ томъ числѣ въ городахъ.	Приходится на 1 кв. версту душъ обою пола.
		м. п.	ж. п.	об. п.		
Тульскій	2098	122662	116123	238785	116320	114
Алексинскій	1743	50893	52752	103645	5863	60
Каширскій	1723	38425	38975	77400	6869	45
Веневскій	2201	68182	69350	137532	4108	62
Епифанскій	2094	67978	69604	137682	4685	66
Богородицкій	2745	102007	104506	206513	6113	76
Ефремовскій	3624	95546	93141	188687	11137	52
Новосильскій	2890	87522	87013	174535	3381	60
Чернскій	2619	67725	69593	137318	2473	52
Крапивенскій	1923	62015	64551	126566	3142	66
Одоевскій	2012	57962	59390	117352	6127	58
Бѣлевскій	1533	49935	50842	100777	11692	66
Всего	27205	870852	875940	1746792	181910	64

ГОРОДА И УЕЗДЫ

ГОРОДА

ВЪДОМОСТЬ

О движеніи населенія въ Тульской губерніи

за 1905 годъ.

У Е З Д Ы

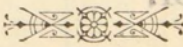

Table with multiple columns containing population statistics for various districts and cities in the Tula province for the year 1905. The text is mirrored across the page.

ГОРОДА И УЪЗДЫ.	Число браковъ.	ЧИСЛО		
		Законнорожденныхъ.		
		Муж.	Жен.	Об. пол.
Г О Р О Д А .				
Тула	773	2200	2183	4383
Алексинъ	13	64	58	122
Богородицкъ	21	79	85	164
Бѣлевъ	65	266	253	519
Веневъ	21	110	97	207
Епифанъ	13	22	35	57
Ефремовъ	99	449	416	865
Кашира	14	104	71	175
Крапивна	5	36	28	64
Новосиль	22	89	75	164
Одоевъ	16	76	44	120
Чернь	18	101	89	190
Итого по городамъ	1080	3596	3434	7030
У Ъ З Д Ы .				
Тулскій	764	2742	2723	5465
Алексинскій	655	2106	1984	4090
Богородицкій	1213	5011	4843	9854
Бѣлевскій	686	2011	1437	3448
Веневскій	654	2892	2792	5684
Епифанскій	862	3513	3390	6903
Ефремовскій	913	4388	4193	8581
Каширскій	563	1909	1764	3673
Крапивенскій	785	3197	2975	6172
Новосильскій	1177	4034	3841	7875
Одоевскій	832	2782	2640	5422
Чернскій	878	3082	3004	6086
Итого по уѣздамъ	9982	37667	35586	73253
Всего по губерніи	11062	41263	39020	80283

РОДИВШИХСЯ.						Число умершихъ.			+прибыль —убыль.	
Незаконнорожденныхъ.			В С Е Г О.							
Муж.	Жен.	Об. пол.	Муж.	Жен.	Об. пол.	Муж.	Жен.	Об. пол.		
238	201	439	2438	2384	4822	2066	1748	3814	+ 1008	
3	1	4	67	59	126	91	68	159	— 33	
—	5	5	79	90	169	104	82	186	— 17	
18	18	36	284	271	555	252	220	472	+ 83	
4	3	7	114	100	214	142	130	272	— 58	
1	—	1	23	35	58	36	51	87	— 29	
21	18	39	470	456	926	346	317	663	+ 263	
12	3	15	116	74	190	85	63	148	+ 42	
1	1	2	37	29	66	49	30	79	— 13	
3	3	6	92	78	170	89	94	183	— 13	
—	3	3	76	47	123	81	60	141	— 18	
4	4	8	105	93	198	106	102	208	— 10	
305	260	565	3901	3716	7617	3447	2965	6412	+ 1205	
17	10	27	2759	2733	5492	3079	2819	5898	— 406	
12	15	27	2118	1999	4117	2130	1832	3962	+ 155	
21	18	39	5032	4861	9893	4029	3972	8001	+ 1892	
14	14	28	2025	1451	3476	1515	1534	3049	+ 427	
11	11	22	2903	2803	5706	2956	2585	5541	+ 165	
4	12	16	3517	3402	6919	3117	2869	5986	+ 933	
43	36	79	4431	4229	8660	3317	3209	6526	+ 2134	
11	16	27	1920	1780	3700	1907	1705	3612	+ 88	
13	17	30	3210	2992	6202	2678	2464	5142	+ 1060	
15	8	23	4049	3849	7898	3185	3062	6247	+ 1651	
17	13	30	2799	2653	5452	2371	2138	4509	+ 943	
13	11	24	3095	3015	6110	2657	2553	5210	+ 900	
191	181	372	37858	35767	73625	32941	30742	63683	+ 9942	
496	441	937	41759	39483	81242	36388	33707	70095	+ 11147	

Уездъ		Однородная культура		Однородная культура		Однородная культура		Однородная культура	
Всего	в %	Всего	в %	Всего	в %	Всего	в %	Всего	в %
1890	1890	1890	1890	1890	1890	1890	1890	1890	1890
1891	1891	1891	1891	1891	1891	1891	1891	1891	1891
1892	1892	1892	1892	1892	1892	1892	1892	1892	1892
1893	1893	1893	1893	1893	1893	1893	1893	1893	1893
1894	1894	1894	1894	1894	1894	1894	1894	1894	1894
1895	1895	1895	1895	1895	1895	1895	1895	1895	1895
1896	1896	1896	1896	1896	1896	1896	1896	1896	1896
1897	1897	1897	1897	1897	1897	1897	1897	1897	1897
1898	1898	1898	1898	1898	1898	1898	1898	1898	1898
1899	1899	1899	1899	1899	1899	1899	1899	1899	1899
1900	1900	1900	1900	1900	1900	1900	1900	1900	1900
1901	1901	1901	1901	1901	1901	1901	1901	1901	1901
1902	1902	1902	1902	1902	1902	1902	1902	1902	1902
1903	1903	1903	1903	1903	1903	1903	1903	1903	1903
1904	1904	1904	1904	1904	1904	1904	1904	1904	1904
1905	1905	1905	1905	1905	1905	1905	1905	1905	1905

ВѢДОМОСТЬ

О ПОСѢВѢ И УРОЖАѢ ХЛѢБОВЪ ВЪ ТУЛЬСКОЙ ГУБЕРНИИ

ЗА 1905 ГОДЪ.



У ъ з д ы.	Картофель.		О в е с ь.		Горохъ.	
	Собрано.	Посѣяно.	Собрано.	Посѣяно.	Собрано.	Посѣяно.
	О П У Д О В Ъ.					
Тульскій.						
На земляхъ: (крестьянскихъ)	1710970	460693	621793	224657	5909	3091
(владѣльческихъ)	538309	127522	367527	122829	1020	153
Итого	2249279	588215	989320	347486	6929	3244
Алексинскій.						
На земляхъ: (крестьянскихъ)	942967	190338	698775	177023	14880	4979
(владѣльческихъ)	214826	36839	309504	76772	2312	592
Итого	1157793	227177	1008279	253795	17192	5571
Богородицкій.						
На земляхъ: (крестьянскихъ)	2172727	858399	559544	412002	1532	977
(владѣльческихъ)	728021	240137	724703	353260	675	308
Итого	2900748	1098536	1284247	765262	2207	1285
Бѣлевскій						
На земляхъ: (крестьянскихъ)	1047080	314463	305316	133640	4734	2245
(владѣльческихъ)	577599	157449	327624	118523	1067	395
Итого	1624679	471912	632940	252163	5801	2640
Веневскій.						
На земляхъ: (крестьянскихъ)	604778	213660	558472	300 06	8088	2999
(владѣльческихъ)	903189	216933	610341	236200	9728	2519
Итого	1507967	430593	1168813	536406	17816	5518
Епифанскій.						
На земляхъ: (крестьянскихъ)	2004900	544257	457476	254986	3557	1502
(владѣльческихъ)	1323210	307829	628661	247711	725	319
Итого	3328110	852086	1086137	502697	4282	1821
Ефремовскій.						
На земляхъ: (крестьянскихъ)	2783611	886866	831002	470656	1102	1387
(владѣльческихъ)	3037762	868147	105979	408227	3828	1100
Итого	5821373	1755013	1890281	878883	4930	2487
Каширскій.						
На земляхъ: (крестьянскихъ)	446165	117034	441503	152875	21818	4708
(владѣльческихъ)	456343	85252	410901	118075	1737	309
Итого	902508	202286	852404	270950	23585	5017
Крапивенскій.						
На земляхъ: (крестьянскихъ)	151186	473925	656159	272948	4070	1539
(владѣльческихъ)	666315	156368	810175	276872	1039	313
Итого	2217501	630293	1466334	549820	5109	1852
Новосильскій.						
На земляхъ: (крестьянскихъ)	2226729	622838	981534	433405	91	67
(владѣльческихъ)	1009492	197915	1031011	316245	6180	2098
Итого	3236221	820753	2012545	749650	6271	2165
Одоевскій.						
На земляхъ: (крестьянскихъ)	1468982	330665	665414	221274	15793	4162
(владѣльческихъ)	647016	158381	850138	210861	4006	506
Итого	2115998	489046	1515552	432135	19799	4668
Чернскій						
На земляхъ: (крестьянскихъ)	1104120	369484	692446	294514	612	646
(владѣльческихъ)	1414554	420933	1059151	382311	1005	475
Итого	2718674	790417	1751637	676825	1617	1121
Итого на (крестьянскихъ)	18264215	5382622	7469434	3348186	82216	28302
земляхъ: (владѣльческихъ)	11516636	2973705	8189055	2867886	33322	9087
Всего въ губерніи	29780851	8856327	15658489	6216072	115538	37389

ВЪДОМОСТЬ

ОБЪ УРОЖАѢ ЛЬНА И КОНОПЛИ ВЪ 1905 ГОДУ.

Наименованіе уѣздовъ.	Л Е Н Ъ.			К О Н О П Л Я.			
	Посѣяная площадь въ десятинахъ.	Сборъ въ пуд.		Посѣяная площадь въ десятинахъ.	Сборъ въ пудахъ.		
		Съмеси.	Вологна.		Съмеси.	Вологна.	
Тулъскій:	(крестьянскихъ)	517	9720	10030	295	4868	6077
	(владѣльческихъ)	60	1692	3528	11	207	264
	Итого	577	11412	13558	306	5075	6341
Алексинскій:	(крестьянскихъ)	688	21328	12246	402	10171	10251
	(владѣльческихъ)	35	868	1512	4	85	96
	Итого	723	22196	13758	406	10256	10347
Богородицкій:	(крестьянскихъ)	11	102	102	2052	36731	37757
	(владѣльческихъ)	—	—	—	17	415	340
	Итого	11	102	102	2069	37146	38097
Бѣлевскій:	(крестьянскихъ)	965	25090	19879	1694	34896	37776
	(владѣльческихъ)	45	1175	1440	51	1280	5100
	Итого	1010	26265	21319	1745	36176	42876
Веневскій:	(крестьянскихъ)	347	7912	3748	247	419	3532
	(владѣльческихъ)	119	2547	3273	9	203	216
	Итого	466	10459	7021	256	4402	3748
Епифанскій:	(крестьянскихъ)	283	2207	4160	731	17983	14035
	(владѣльческихъ)	50	1455	500	5	188	62
	Итого	333	3662	4660	736	18171	14097
Ефремовскій:	(крестьянскихъ)	214	8303	3788	1925	41003	25603
	(владѣльческихъ)	30	540	435	200	4500	1960
	Итого	244	8843	4223	2125	45503	27563
Каширскій:	(крестьянскихъ)	365	7410	5001	27	473	270
	(владѣльческихъ)	—	—	—	—	—	—
	Итого	365	7410	5001	27	473	270
Красноярскій:	(крестьянскихъ)	24	192	370	1611	38664	41242
	(владѣльческихъ)	3	105	270	31	465	2170
	Итого	27	297	640	1642	39129	43412
Новосильскій:	(крестьянскихъ)	35	1012	511	5362	150672	204828
	(владѣльческихъ)	6	160	87	338	8180	7199
	Итого	41	1172	598	5700	158852	212027
Одоевскій:	(крестьянскихъ)	629	20820	17864	1948	56297	45194
	(владѣльческихъ)	61	4880	3660	38	760	912
	Итого	690	25700	21524	1986	57057	46106
Чернскій:	(крестьянскихъ)	131	2476	1493	1947	49259	30373
	(владѣльческихъ)	63	2218	914	189	3572	4555
	Итого	194	4694	2407	2136	52831	34928
Итого на земляхъ:	(крестьянскихъ)	4209	106572	79192	18241	445216	456938
	(владѣльческихъ)	472	15640	15619	893	19855	22874
Всего въ губерніи	4681	122212	94811	19134	465071	479812	

ВѢДОМОСТЬ

объ урожая сѣна въ 1905 году.

УѢЗДЫ.	Съ заливныхъ луговъ.		Съ незаливныхъ луговъ.		В С Е Г О.	
	Площадь луговъ въ десятинахъ.	Сборъ въ пудахъ.	Площадь луговъ въ десятинахъ.	Сборъ въ пудахъ.	Площадь луговъ въ десятинахъ.	Сборъ въ пудахъ.
Тулскій	4675	605287	16394	907685	21069	1512972
Алексинскій	3577	531736	12241	880333	15818	1412069
Богородицкій	2083	129085	10455	254807	12538	383892
Бѣлевскій	2778	340645	6087	514770	8865	855415
Веневскій	3236	352546	7511	397950	10747	750496
Епифанскій	5133	67191	11443	320637	13576	387828
Ефремовскій	2948	123844	11752	270506	14700	394350
Каширскій	3769	553233	9833	523641	13602	1076874
Крупивенскій	3754	320030	7446	251621	11200	571651
Новосильскій	3152	167092	12461	394677	15613	561769
Одоевскій	2885	409325	9249	774007	12134	1183332
Чернскій	1711	99812	13718	335686	15429	435498
Итого	39701	3699826	128590	5826320	165291	9526146

ВѢДОМОСТЬ

объ оборотахъ ярмарокъ въ Тульской губерніи
за 1905 годъ.

УѢЗДЫ.	Число ярмарокъ.	Привезено	Продано	Осталось
		товаровъ.	товаровъ.	товаровъ.
		Рубли.	Рубли.	Рубли.
Тульскій	3	16350	9600	6750
Алексинскій	15	49900	31735	18165
Каширскій	13	105040	70969	34071
Веневскій	5	60500	42558	17942
Епифанскій	4	73715	50710	23005
Богородицкій	12	1232436	543987	688449
Ефремовскій	4	100684	40715	59969
Новосильскій	13	314456	132489	181967
Чернскій	12	61770	38600	23170
Крапивненскій	9	75315	48130	27185
Одоевскій	8	80460	55320	25140
Бѣлевскій	2	18630	13900	4730
Итого	100	2189256	1078713	1110543

ВѢДОМОСТЬ

о количествѣ отпавленныхъ грузовъ въ 1905 году со станцій желѣзныхъ дорогъ, находящихся въ предѣлахъ Тульской губерніи.

СТАНЦІИ.	Хлѣбные	Остальные	ИТОГО.
	грузы.	грузы.	
Въ пудахъ.			
Московско-Курская ж. д.			
1) Тарусская	11760	1388701	1400461
2) Пахомово	134840	100720	235560
3) Лаптево	356747	147092	503839
4) Ревякино	15380	274221	289601
5) Тула	81304	2936530	3017834
6) Засѣка	857	279628	280485
7) Щекино	547770	2057609	2605379
8) Лазарево	71865	42948	114813
9) Паточная	1651127	142-43	1793932
10) Овсяная	1194472	46422	1240894
11) Пеньково	1718006	117826	1835832
12) Самозвановка	122779	14430	137209
13) Скуратово	112226	16508	128734
14) Кресты	405383	41424	446807
15) Чернь	413249	76551	489800
Итого	6837765	7683435	14521200
Сызрано-Вяземская ж. д.			
1) Алексинъ	64471	478286	542757
2) Алексинъ-Ока	5573	1425225	1430798
3) Рюриково	20735	19625	40360
4) Суходоль	38852	432376	471228
5) Обидимо	3364	737457	740821
6) Протопоново	750	98927	99677
7) Тула	82040	1746849	1828889
8) Присады	10136	213307	223443
9) Оболенское	253328	1025475	1278803
10) Дѣдилово	24025	28043	52068
11) Бобринь-Донской	87368	452284	539652
12) Епифань	652364	97607	749971
13) Клетотки	460344	100917	561261
14) Узловая	642177	215614	857791
15) Жданка	688878	196157	885035

16) Товарково	6750	1168713	1175463
17) Малевка	6016	5904	11920
18) Волово		68219	68219
19) Караси	457590	9336	466926
20) Сафоновка	185532	131697	317229
21) Ефремовъ	2324931	274253	2599184
22) Бабарыкино	221207	176734	397941
Итого	6236431	9103005	15339436
Орловско-Грязная ж. д.			
1) Хомутово	460670	215031	675701
2) Верховье	49818	25549	75367
3) Туровка	25063	3041	28104
4) Залегощь	273946	68967	342913
5) Благодатная	362725	33429	396154
Итого	1172222	346017	1518239
Всего	14246418	17132457	31378875
Сербано-Вяземская ж. д.			
1) Жинья	828878	196157	82203
2) Зюзя	82010	1718819	182882
3) Проня	10138	513807	253171
4) Протопопово	250	98257	9957
5) Обляно	3861	587125	51082
6) Грязово	38825	423276	47122
7) Прохново	30725	19825	10825
8) Аясинь-Ора	2572	142222	173072
9) Аясинь	81171	478286	24222
Итого	822722	282222	172222

УѢЗДЫ

УѢЗДЫ	Минскъ			Фредяна			Минскъ		
	Рубль	Копѣйки	Денги	Рубль	Копѣйки	Денги	Рубль	Копѣйки	Денги
Туровъ	0.90	7	—	0.80	6	2	0.90	7	—
Лепельскій	0.02	2.30	32	0.03	2.30	32	0.02	2.30	32
Камаринскій	0.02	2.30	30	0.12	1.30	30	0.02	2.30	30
МѢСЯЦА	1.10	2.10	—	0.70	1.20	—	1.10	2.10	—
Январь	0.10	2.10	32	0.12	2.20	32	0.10	2.10	32
Февраль	0.12	2.18	45	0.12	2.12	42	0.12	2.18	45
Мартъ	0.12	2.18	45	0.12	2.12	42	0.12	2.18	45
Апрѣль	0.12	2.18	45	0.12	2.12	42	0.12	2.18	45
Май	0.12	2.18	45	0.12	2.12	42	0.12	2.18	45
Июнь	0.12	2.18	45	0.12	2.12	42	0.12	2.18	45
Июль	0.12	2.18	45	0.12	2.12	42	0.12	2.18	45
Августъ	0.12	2.18	45	0.12	2.12	42	0.12	2.18	45
Сентябрь	0.12	2.18	45	0.12	2.12	42	0.12	2.18	45
Октябрь	0.12	2.18	45	0.12	2.12	42	0.12	2.18	45
Ноябрь	0.12	2.18	45	0.12	2.12	42	0.12	2.18	45
Декабрь	0.12	2.18	45	0.12	2.12	42	0.12	2.18	45

ЦѢНЫ НА РОЖЬ, ОВЕСЪ И СѢНО ПО УѢЗДАМЪ
И ПО МѢСЯЦАМЪ
ЗА 1905 ГОДЪ.



УѢЗДЫ.	Январь.			Февраль.			Мартъ.			Апрѣль.			М а й.		
	Четвер.		П.	Четвер.		П.	Четвер.		П.	Четвер.		П.	Четвер.		П.
	Рожь.	Овесъ.	Сѣно.	Рожь.	Овесъ.	Сѣно.	Рожь.	Овесъ.	Сѣно.	Рожь.	Овесъ.	Сѣно.	Рожь.	Овесъ.	Сѣно.
	Р.	Р.	К.	Р.	Р.	К.	Р.	Р.	К.	Р.	Р.	К.	Р.	Р.	К.
Тульскій	6,90	3,—	60	6,90	3,—	60	6,90	3,—	60	6,90	3,40	60	6,90	3,40	60
Алексинскій	6,03	3,30	35	6,03	3,30	35	6,03	3,30	35	6,30	3,30	35	6,75	3,30	35
Каширскій	6,03	3,30	30	6,48	3,30	30	6,35	3,30	30	6,35	3,60	30	6,35	3,60	30
Веневскій	6,66	3,18	37	6,57	3,24	37	6,48	3,06	32	6,57	3,12	40	7,47	3,30	35
Епифанскій	4,40	2,75	30	6,40	2,75	30	6,40	2,75	30	7,20	3,—	29	8,15	4,20	30
Богородицкій	6,93	2,88	40	6,93	2,88	40	6,93	2,88	40	6,93	3,48	40	6,93	3,24	48
Ефремовскій	6,10	3,15	38	6,25	3,20	36	6,15	3,50	55	6,35	3,50	55	6,50	3,70	56
Новосильскій	6,40	3,30	55	6,40	3,30	55	6,40	3,30	55	6,40	3,30	70	6,40	3,30	70
Чернскій	6,12	3,18	45	6,75	3,12	43	6,57	3,18	45	6,57	3,18	40	6,57	3,18	40
Крапивненскій	5,34	3,11	36	5,86	3,20	36	6,05	3,32	38	6,33	3,05	41	6,48	3,58	40
Одоевскій	5,85	3,30	40	5,85	3,30	35	6,30	3,90	30	6,30	3,90	30	7,—	3,90	25
Бѣлевскій	7,—	2,60	35	7,—	3,—	30	7,—	3,30	35	7,—	3,30	35	6,30	3,30	30
Среднее	6,15	2,96	40	6,45	3,13	39	6,46	3,23	40	6,60	3,34	41	6,81	3,50	41

Среднее за годъ: рожь—7 р. 06 к. четв..

УѢЗДЫ.	Июнь.			Июль.			Августъ.			Сентябрь.			Октябрь.			Ноябрь.			Декабрь.		
	Четвер.		П.	Четвер.		П.	Четвер.		П.	Четвер.		П.	Четвер.		П.	Четвер.		П.	Четвер.		П.
	Рожь.	Овесъ.	Сѣно.	Рожь.	Овесъ.	Сѣно.	Рожь.	Овесъ.	Сѣно.	Рожь.	Овесъ.	Сѣно.	Рожь.	Овесъ.	Сѣно.	Рожь.	Овесъ.	Сѣно.	Рожь.	Овесъ.	Сѣно.
	Р.	Р.	К.	Р.	Р.	К.	Р.	Р.	К.	Р.	Р.	К.	Р.	Р.	К.	Р.	Р.	К.	Р.	Р.	К.
Тульскій	6,90	3,40	60	6,90	3,40	60	6,90	3,40	60	8,10	3,40	60	8,10	3,40	60	8,10	3,40	60	8,10	3,40	60
Алексинскій	6,75	3,30	35	6,75	3,30	35	6,75	3,30	25	6,30	3,30	25	8,10	3,30	30	8,10	3,90	35	7,65	3,30	35
Каширскій	7,38	3,60	32	7,38	3,30	32	7,38	3,—	30	7,20	3,90	32	8,28	4,20	49	8,10	4,32	42	9,—	4,50	40
Веневскій	7,47	3,42	40	7,65	3,30	38	7,83	3,48	45	7,92	3,90	42	8,37	3,90	45	9,18	4,20	50	8,10	3,90	45
Епифанскій	8,15	4,20	30	9,22	4,25	40	9,22	4,25	40	9,22	4,25	40	9,25	4,30	50	9,45	4,30	50	9,45	4,30	50
Богородицкій	6,93	3,24	43	7,38	3,24	53	7,38	3,42	53	7,38	3,42	53	8,10	3,60	53	8,10	4,20	50	8,10	4,20	50
Ефремовскій	6,55	3,70	50	6,90	3,15	55	7,20	3,70	55	7,40	3,80	60	7,60	4,—	63	7,90	4,—	55	7,85	4,—	55
Новосильскій	6,40	3,30	65	6,40	3,30	60	6,40	3,30	60	6,40	3,30	60	7,30	3,60	65	7,40	3,90	65	7,65	3,90	65
Чернскій	6,30	3,12	40	6,03	3,06	40	6,75	3,18	50	6,75	3,78	50	8,10	3,90	60	8,10	3,90	60	7,92	4,20	60
Крапивненскій	6,65	3,65	36	6,96	3,65	36	6,80	3,61	38	6,93	3,70	41	7,26	3,84	47	7,42	3,86	49	7,52	3,87	49
Одоевскій	7,—	4,80	25	8,—	4,98	25	8,—	4,98	30	6,30	3,—	35	5,40	3,—	55	5,40	3,—	40	5,40	3,—	40
Бѣлевскій	6,30	3,30	30	6,75	3,30	30	7,20	3,55	40	7,20	3,60	45	7,25	3,60	45	8,—	3,30	45	7,85	3,30	45
Среднее	6,89	3,58	40	7,19	3,52	42	7,32	3,51	43	7,26	3,28	45	7,76	3,69	51	7,93	3,80	50	7,88	3,82	49

овесъ—3 р. 44 к. четв., сѣно—43 к. пудъ.

Цѣны на рабочія руки въ 1905 году.

УѢЗДЫ.	Плата въ годъ. Плата вѣдѣно				Поденная плата.			Плата за об- работку одной десятины.
	На содержаніе нанимателя.				На содер. нанимающагося.			
	Работ- нику.	Работ- ницѣ.	Работ- нику.	Работ- ницѣ.	Работнику.	Работ- ницѣ.	Работнику съ лошадью.	
НИСНІАЯ И ВЫСНІАЯ.								Въ руб.
Въ рубляхъ.				Въ копейкахъ.				
Тульскій	55—85	30—55	40—60	25—40	50—1,20	20—50	1,50—2	8—10
Алексинскій	50—100	36—60	35—60	20—30	60—1,25	25—60	1,25—1,75	6—10
Каширскій	75—90	45—60	50—60	40—45	80—1	50—60	1,50—2	7—8
Веневскій	50—100	25—60	30—60	15—30	60—80	35—50	1,50—2	8—10
Епифанскій	55—80	36—48	38—45	20—25	30—60	15—30	75—1	7—8
Богородицкій	60—100	30—50	40—60	30—40	30—1	20—70	1,25—2,50	6—10
Ефремовскій	48—60	18—24	18—24	8—12	30—50	20—30	60—90	5—6
Новосельскій	50—80	30—45	40—60	20—30	60	40	1,80	8
Чернскій	55—70	40—50	35—50	30—40	35—65	20—40	85—1,25	7,50—5,50
Крапивенскій	58—75	33—42	40—50	24—30	43—58	24—32	85—1,59	5,50—6,40
Одоевскій	50—70	24—48	40—55	28—40	60—1	25—35	50—1	4—7
Бѣлевскій	65—85	45—50	45—65	35—40	55—85	25—65	1,75—2,50	2,50—3
Средняя	56—83	32—49	37—54	25—33	49—83	26—47	1,17—1,69	6,12—7,66
Итого средняго	74	40	45	29	66	36	1,43	6,89

ВѢДОМОСТЬ

О населеніи, уходившемъ въ отхожіе промыслы въ 1905 году.

УѢЗДЫ.	Почва.	НАСЕЛЕНИЕ, УХОДИВШЕЕ НА ПРОМЫСЛЫ.			Отношеніе уходившихъ на заработки къ по- стоянному сельскому населенію уѣздовъ.
		Мужч.	Женщ.	Об. пола.	
Тульскій	НЕЧЕРНОЗЕМНАЯ.	12514	5554	18068	15
Алексинскій		15937	5787	21724	22
Каширскій		16188	12208	28396	40
Веневскій		19000	11050	30050	23
Бѣлевскій		10722	4193	14915	17
Одоевскій		11439	3865	15304	14
Крапивенскій	ЧЕРНОЗЕМНАЯ.	12728	4984	17712	14
Ефремовскій		9485	4760	14245	8
Новосильскій		16414	4159	20573	12
Чернскій		14387	5756	20143	14
Елифанскій		16242	7649	23891	18
Богородицкій		16681	5438	22119	11
Всего	—	171737	75403	247140	16

О СКОТОВОДСТВѢ ВЪ
ЗА 1905

Наименованіе скота.	Уѣзды												
	Губернскій гор. Тула.	Уѣздъ Тульскій.	Уѣзд. гор. Алексинъ.	Уѣздъ Алексинскій.	Уѣзд. гор. Кашра	Уѣздъ Каширскій.	Уѣзд. гор. Веневъ.	Уѣздъ Веневскій.	Уѣзд. гор. Епифань.	Уѣздъ Епифанскій.	Уѣзд. гор. Богородицкъ.	Уѣздъ Богородицкій.	Уѣзд. гор. Ефремовъ.
Лошадей . . .	3360	21350	246	15723	80	19434	120	27330	130	28552	204	29592	357
Рогатаго скота .	2058	20376	235	16218	260	10581	130	19920	300	18049	159	24869	700
Овецъ: а) про- стыхъ . . .	955	51841	8	35873	10	41972	20	62653	30	60276	79	59558	23
Овецъ: б) тонко- рунныхъ . . .	71	110	—	—	—	—	—	—	—	420	—	—	—
Свиней . . .	1551	8153	212	7754	30	5313	95	6070	100	4223	181	6040	402
Козь . . .	52	27	6	7	—	4	—	18	1	19	5	32	51
Верблюдовъ . . .	—	—	—	—	—	—	—	—	—	—	—	—	—
Лошаговъ . . .	—	—	—	—	—	—	—	—	—	11	—	—	—
Оленей . . .	—	15	—	—	—	—	—	—	—	—	—	—	—
Ословъ и муловъ.	—	—	—	—	—	—	—	—	—	13	—	—	—
Итого . . .	8051	101872	770	75575	380	77254	365	115991	561	111563	628	160059	1533

ТУЛЬСКОЙ ГУБЕРНИИ
ГОДЪ.

Уѣздъ Ефремовскій.	Уѣзд. гор. Новосиль.	Уѣздъ Новосильскій.	Уѣзд. гор. Чернь.	Уѣздъ Чернскій.	Уѣзд. гор. Крапивна.	Уѣздъ Крапивенскій.	Уѣзд. гор. Одоевъ.	Уѣздъ Одоевскій.	Уѣзд. гор. Бѣлевъ.	Уѣздъ Бѣлевскій.	Итого въ городахъ.	Итого въ уѣздахъ.	Всего въ губерніи.
42083	197	43354	128	34775	146	31370	179	24753	430	15706	5577	334022	339599
26162	423	30296	95	22190	85	17798	212	21506	508	14692	6165	242887	252052
126915	69	95665	—	104713	—	74186	—	55681	—	49906	1198	859289	860487
219	—	350	—	3365	—	10	—	219	—	—	71	4697	4768
5630	305	11014	85	17559	70	6367	95	6509	340	8041	3466	93073	93539
510	4	31	—	54	—	32	—	2	2	5	121	741	862
—	—	1	—	—	—	—	—	—	—	—	—	1	1
—	—	—	—	—	—	1	—	—	—	—	—	12	12
—	—	—	—	—	—	—	—	—	—	—	—	15	15
—	—	—	—	—	—	2	—	—	—	—	—	15	15
206459	998	180711	308	182656	301	129766	486	109070	1280	88350	16598	1534752	1551350

FORMS TABLETTON TABLETTON

1888

Form No.	Description	Quantity	Value	Remarks
1	Tabletton	100	10.00	
2	Tabletton	200	20.00	
3	Tabletton	300	30.00	
4	Tabletton	400	40.00	
5	Tabletton	500	50.00	
6	Tabletton	600	60.00	
7	Tabletton	700	70.00	
8	Tabletton	800	80.00	
9	Tabletton	900	90.00	
10	Tabletton	1000	100.00	
11	Tabletton	1100	110.00	
12	Tabletton	1200	120.00	
13	Tabletton	1300	130.00	
14	Tabletton	1400	140.00	
15	Tabletton	1500	150.00	
16	Tabletton	1600	160.00	
17	Tabletton	1700	170.00	
18	Tabletton	1800	180.00	
19	Tabletton	1900	190.00	
20	Tabletton	2000	200.00	

ВѢДОМОСТЬ

О ЧИСЛѢ ЗАВОДОВЪ, ФАБРИКЪ И РЕМЕСЛЕННЫХЪ ЗАВЕДЕНІЙ
ВЪ ТУЛЬСКОЙ ГУБЕРНІИ.

ЗА 1905 ГОДЪ.



Наименование фабрик и заводовъ.	Губернскій г. Тула.			Уѣздъ Тульскій.			Уѣзд. г. Алексинъ.		
	Число фабрикъ и заводовъ.	Число мастеровъ и рабочихъ.	На какую сумму выработано.	Число фабрикъ и заводовъ.	Число мастеровъ и рабочихъ.	На какую сумму выработано.	Число фабрикъ и заводовъ.	Число мастеровъ и рабочихъ.	На какую сумму выработано.
I. Обдѣлывающихъ животные продукты:									
Салотопенныхъ	3	9	7940	—	—	—	—	—	—
Свѣчносалныхъ	—	—	—	—	—	—	—	—	—
Мыловаренныхъ	2	7	8390	—	—	—	—	—	—
Воскобойныхъ	3	113	31000	—	—	—	—	—	—
Суконныхъ	—	—	—	—	—	—	—	—	—
Свѣчновосковыхъ	2	43	15400	—	—	—	—	—	—
Сыроваренныхъ	—	—	—	—	—	—	—	—	—
Кожевенныхъ	1	27	9700	2	8	1800	—	—	—
Овчинныхъ	1	12	8000	13	15	650	—	—	—
Щетинныхъ	—	—	—	—	—	—	—	—	—
Костесожигательныхъ	1	4	2000	—	—	—	—	—	—
Шерстобитокъ	—	—	—	4	4	225	—	—	—
II. Обдѣлывающихъ растительные продукты:									
Винокуренныхъ	—	—	—	2	85	63000	—	—	—
Водочныхъ	—	—	—	—	—	—	—	—	—
Пиво-медоваренныхъ	1	15	17500	—	—	—	—	—	—
Сахаро-рафинадныхъ	1	973	6800000	—	—	—	—	—	—
Свеклосахарныхъ	—	—	—	—	—	—	—	—	—
Медотопенныхъ	—	—	—	—	—	—	—	—	—
Солодовныхъ	—	—	—	—	—	—	—	—	—
Лѣсопильныхъ	—	—	—	—	—	—	1	14	8250
Буагопрядильныхъ	—	—	—	—	—	—	—	—	—
Укусныхъ	—	—	—	—	—	—	1	10	1300
Картофельно-крахмальныхъ	—	—	—	—	—	—	—	—	—
Картофельно-мучныхъ	—	—	—	—	—	—	—	—	—
Картофельно-паточныхъ	—	—	—	—	—	—	—	—	—
Писче-бумажныхъ	—	—	—	—	—	—	—	—	—
Бумагооберточныхъ	—	—	—	—	—	—	—	—	—
Канатныхъ	—	—	—	—	—	—	—	—	—
Миткальныхъ	—	—	—	—	—	—	—	—	—
Деревянныхъ шплекъ и гвоздей	—	—	—	—	—	—	—	—	—
Лаковыхъ	—	—	—	—	—	—	—	—	—
Шастолокъ	—	—	—	1	1	585	—	—	—
Рогожныхъ	—	—	—	—	—	—	—	—	—
Мятныхъ	—	—	—	—	—	—	—	—	—
Пряничныхъ	1	9	16000	—	—	—	—	—	—
Кондитерскихъ	8	35	14400	—	—	—	—	—	—
Табачныхъ	—	—	—	—	—	—	—	—	—
Итого	24	1247	6930330	22	113	66260	2	24	9550

Наименование фабрик и заводовъ.	Уѣздъ Алексинскій.			Уѣздн. г. Кашира.			Уѣздъ Каширскій.			Уѣздн. г. Веневъ.			Уѣздъ Веневскій.		
	Число фабрикъ и заводовъ.	Число мастеровъ и рабочихъ.	На какую сумму выработано.	Число фабрикъ и заводовъ.	Число мастеровъ и рабочихъ.	На какую сумму выработано.	Число фабрикъ и заводовъ.	Число мастеровъ и рабочихъ.	На какую сумму выработано.	Число фабрикъ и заводовъ.	Число мастеровъ и рабочихъ.	На какую сумму выработано.	Число фабрикъ и заводовъ.	Число мастеровъ и рабочихъ.	На какую сумму выработано.
I. Обдѣлывающихъ животные продукты:															
Салотопенныхъ	—	—	—	—	—	—	—	—	—	—	—	—	—	—	—
Свѣчносалныхъ	—	—	—	—	—	—	—	—	—	—	—	—	—	—	—
Мыловаренныхъ	—	—	—	—	—	—	—	—	—	—	—	—	—	—	—
Воскобойныхъ	—	—	—	—	—	—	—	—	—	—	—	—	—	—	—
Суконныхъ	—	—	—	—	—	—	—	—	—	—	—	—	—	—	—
Свѣчновосковыхъ	—	—	—	—	—	—	—	—	—	—	—	—	—	—	—
Сыроваренныхъ	—	—	—	—	—	—	—	—	—	—	—	—	—	—	—
Кожевенныхъ	—	—	—	—	—	—	—	—	—	—	—	—	—	—	—
Овчинныхъ	—	—	—	—	—	—	—	—	—	—	—	—	—	—	—
Щетинныхъ	—	—	—	—	—	—	—	—	—	—	—	—	—	—	—
Костесожигательныхъ	—	—	—	—	—	—	—	—	—	—	—	—	—	—	—
Шерстобитокъ	—	—	—	—	—	—	—	—	—	—	—	—	—	—	—
II. Обдѣлывающихъ растительные продукты:															
Винокуренныхъ	—	—	—	—	—	—	—	—	—	—	—	—	—	—	—
Водочныхъ	—	—	—	—	—	—	—	—	—	—	—	—	—	—	—
Пиво-медоваренныхъ	—	—	—	—	—	—	—	—	—	—	—	—	—	—	—
Сахаро-рафинадныхъ	—	—	—	—	—	—	—	—	—	—	—	—	—	—	—
Свеклосахарныхъ	—	—	—	—	—	—	—	—	—	—	—	—	—	—	—
Медотопенныхъ	—	—	—	—	—	—	—	—	—	—	—	—	—	—	—
Солодовныхъ	—	—	—	—	—	—	—	—	—	—	—	—	—	—	—
Лѣсопильныхъ	—	—	—	—	—	—	—	—	—	—	—	—	—	—	—
Буагопрядильныхъ	—	—	—	—	—	—	—	—	—	—	—	—	—	—	—
Укусныхъ	—	—	—	—	—	—	—	—	—	—	—	—	—	—	—
Картофельно-крахмальныхъ	—	—	—	—	—	—	—	—	—	—	—	—	—	—	—
Картофельно-мучныхъ	—	—	—	—	—	—	—	—	—	—	—	—	—	—	—
Картофельно-паточныхъ	—	—	—	—	—	—	—	—	—	—	—	—	—	—	—
Писче-бумажныхъ	—	—	—	—	—	—	—	—	—	—	—	—	—	—	—
Бумагооберточныхъ	—	—	—	—	—	—	—	—	—	—	—	—	—	—	—
Канатныхъ	—	—	—	—	—	—	—	—	—	—	—	—	—	—	—
Миткальныхъ	—	—	—	—	—	—	—	—	—	—	—	—	—	—	—
Деревянныхъ шплекъ и гвоздей	—	—	—	—	—	—	—	—	—	—	—	—	—	—	—
Лаковыхъ	—	—	—	—	—	—	—	—	—	—	—	—	—	—	—
Шастолокъ	—	—	—	—	—	—	—	—	—	—	—	—	—	—	—
Рогожныхъ	—	—	—	—	—	—	—	—	—	—	—	—	—	—	—
Мятныхъ	—	—	—	—	—	—	—	—	—	—	—	—	—	—	—
Пряничныхъ	—	—	—	—	—	—	—	—	—	—	—	—	—	—	—
Кондитерскихъ	—	—	—	—	—	—	—	—	—	—	—	—	—	—	—
Табачныхъ	—	—	—	—	—	—	—	—	—	—	—	—	—	—	—
Итого	—	—	—	—	—	—	1	1	180	5	475	519300	5	31	46257

Наименование фаб- рик и заводов.	Уездный гор. Епифань.			Уезд Епифанский.			Уезд г. Богород.		
	Число фабрик и заводов.	Число мастеров и рабочих.	На какую сумму выработано.	Число фабрик и заводов.	Число мастеров и рабочих.	На какую сумму выработано.	Число фабрик и заводов.	Число мастеров и рабочих.	На какую сумму выработано.
I. Обдѣлывающихъ живот- ные продукты:									
Салотопенныхъ	—	—	—	—	—	—	—	—	—
Свѣчносальныхъ	—	—	—	—	—	—	—	—	—
Мыловаренныхъ	1	1	1500	—	—	—	—	—	—
Воскобойныхъ	—	—	—	—	—	—	—	—	—
Суконныхъ	—	—	—	—	—	—	—	—	—
Свѣчновосковыхъ	—	—	—	—	—	—	—	—	—
Сыроваренныхъ	—	—	—	—	—	—	—	—	—
Кожевенныхъ	1	7	8420	—	—	—	—	—	—
Овчинныхъ	—	—	—	—	—	—	—	—	—
Щетинныхъ	—	—	—	—	—	—	—	—	—
Костесожигательныхъ	—	—	—	—	—	—	—	—	—
Шерстобитовъ	—	—	—	—	—	—	—	—	—
II. Обдѣлывающихъ расти- тельные продукты:									
Мукомольныхъ	—	—	—	—	—	—	—	—	—
Казенныхъ винныхъ складовъ	—	—	—	—	—	—	—	—	—
Винокуренныхъ	1	41	55450	3	88	125804—57 к.	—	—	—
Водочныхъ	—	—	—	—	—	—	—	—	—
Пиво-медоваренныхъ	—	—	—	—	—	—	—	—	—
Сахаро-рафинадныхъ	—	—	—	—	—	—	—	—	—
Свеклосахарныхъ	—	—	—	—	—	—	—	—	—
Медотопенныхъ	—	—	—	—	—	—	—	—	—
Солодовныхъ	—	—	—	—	—	—	1	2	366
Льсопильныхъ	—	—	—	—	—	—	—	—	—
Бумагопрядильныхъ	—	—	—	—	—	—	—	—	—
Укусовыхъ	—	—	—	—	—	—	—	—	—
Картофельно-крахмальныхъ	—	—	—	7	96	45450	—	—	—
Картофельно-мучныхъ	—	—	—	—	—	—	—	—	—
Картофельно-паточныхъ	—	—	—	—	—	—	—	—	—
Писче-бумажныхъ	—	—	—	—	—	—	—	—	—
Бумагооберточныхъ	—	—	—	—	—	—	—	—	—
Канатныхъ	—	—	—	—	—	—	—	—	—
Миткальныхъ	—	—	—	—	—	—	—	—	—
Деревянныхъ шпалець и гвоз- дей	—	—	—	—	—	—	—	—	—
Лаковыхъ	—	—	—	—	—	—	—	—	—
Шастоловъ	—	—	—	—	—	—	3	6	1500
Рогожныхъ	—	—	—	—	—	—	—	—	—
Мятныхъ	—	—	—	—	—	—	3	4	2450
Пряничныхъ	—	—	—	—	—	—	—	—	—
Кондитерскихъ	—	—	—	—	—	—	—	—	—
Табачныхъ	—	—	—	—	—	—	—	—	—
Итого	3	49	65370	10	184	171254—57 к.	7	12	4316

Наименование фаб- рик и заводов.	Уезд Богородицкий.			Уезд г.Ефремовъ.			Уезд Ефремовский.			Уезд г.Новосиль			Уезд Новосильский.		
	Число фабрик и заводов.	Число мастеров и рабочих.	На какую сумму выработано.	Число фабрик и заводов.	Число мастеров и рабочих.	На какую сумму выработано.	Число фабрик и заводов.	Число мастеров и рабочих.	На какую сумму выработано.	Число фабрик и заводов.	Число мастеров и рабочих.	На какую сумму выработано.	Число фабрик и заводов.	Число мастеров и рабочих.	На какую сумму выработано.
I. Обдѣлывающихъ живот- ные продукты:															
Салотопенныхъ	—	—	—	—	—	—	—	—	—	—	—	—	—	—	—
Свѣчносальныхъ	—	—	—	—	—	—	—	—	—	—	—	—	—	—	—
Мыловаренныхъ	—	—	—	—	1	5	2570	—	—	—	—	—	—	—	—
Воскобойныхъ	—	—	—	—	—	—	—	—	—	—	—	—	—	—	—
Суконныхъ	—	—	—	—	—	—	—	—	—	—	—	—	—	—	—
Свѣчновосковыхъ	—	—	—	—	—	—	—	—	—	—	—	—	—	—	—
Сыроваренныхъ	—	—	—	—	—	—	—	—	—	—	—	—	—	—	—
Кожевенныхъ	—	—	—	—	1	16	10050	—	—	—	—	—	—	—	—
Овчинныхъ	—	—	—	—	—	—	—	—	—	—	—	—	—	—	—
Щетинныхъ	34	36	1443	—	—	—	—	—	—	—	—	—	—	—	—
Костесожигательныхъ	—	—	—	—	—	—	—	—	—	—	—	—	—	—	—
Шерстобитовъ	43	39	6013	—	—	—	—	—	—	—	—	—	—	—	—
II. Обдѣлывающихъ расти- тельные продукты:															
Мукомольныхъ	—	—	—	—	—	—	—	—	—	—	—	—	—	—	—
Казенныхъ винныхъ складовъ	—	—	—	—	—	—	—	—	—	—	—	—	—	—	—
Винокуренныхъ	5	143	237574—19 к.	—	—	—	—	—	—	—	—	—	—	—	—
Водочныхъ	—	—	—	—	—	—	—	—	—	—	—	—	—	—	—
Пиво-медоваренныхъ	—	—	—	—	—	—	—	—	—	—	—	—	—	—	—
Сахаро-рафинадныхъ	—	—	—	—	—	—	—	—	—	—	—	—	—	—	—
Свеклосахарныхъ	—	—	—	—	—	—	—	—	—	—	—	—	—	—	—
Медотопенныхъ	—	—	—	—	—	—	—	—	—	—	—	—	—	—	—
Солодовныхъ	—	—	—	—	—	—	—	—	—	—	—	—	—	—	—
Льсопильныхъ	—	—	—	—	—	—	—	—	—	—	—	—	—	—	—
Бумагопрядильныхъ	—	—	—	—	—	—	—	—	—	—	—	—	—	—	—
Укусовыхъ	—	—	—	—	—	—	—	—	—	—	—	—	—	—	—
Картофельно-крахмальныхъ	—	—	—	—	—	—	—	—	—	—	—	—	—	—	—
Картофельно-мучныхъ	—	—	—	—	—	—	—	—	—	—	—	—	—	—	—
Картофельно-паточныхъ	—	—	—	—	—	—	—	—	—	—	—	—	—	—	—
Писче-бумажныхъ	—	—	—	—	—	—	—	—	—	—	—	—	—	—	—
Бумагооберточныхъ	—	—	—	—	—	—	—	—	—	—	—	—	—	—	—
Канатныхъ	—	—	—	—	—	—	—	—	—	—	—	—	—	—	—
Миткальныхъ	—	—	—	—	—	—	—	—	—	—	—	—	—	—	—
Деревянныхъ шпалець и гвоз- дей	—	—	—	—	—	—	—	—	—	—	—	—	—	—	—
Лаковыхъ	—	—	—	—	—	—	—	—	—	—	—	—	—	—	—
Шастоловъ	—	—	—	—	—	—	—	—	—	—	—	—	—	—	—
Рогожныхъ	—	—	—	—	—	—	—	—	—	—	—	—	—	—	—
Мятныхъ	—	—	—	—	—	—	—	—	—	—	—	—	—	—	—
Пряничныхъ	—	—	—	—	—	—	—	—	—	—	—	—	—	—	—
Кондитерскихъ	—	—	—	—	—	—	—	—	—	—	—	—	—	—	—
Табачныхъ	—	—	—	—	—	—	—	—	—	—	—	—	—	—	—
Итого	85	522	333889—19 к.	9	288	2606071	131	650	237083	3	6	2610	80	348	98173—25 к.

Наименование фабрик и заводов.	Уездный гор. Чернь.			Уезд Чернский.			Уездн. г. Крапивна.		
	Число фабрик и заводов.	Число мастеров и рабочих.	На какую сумму выработано.	Число фабрик и заводов.	Число мастеров и рабочих.	На какую сумму выработано.	Число фабрик и заводов.	Число мастеров и рабочих.	На какую сумму выработано.
I. Обдѣлывающихъ животные продукты:									
Салотопенныхъ	—	—	—	—	—	—	—	—	—
Свѣчосальныхъ	—	—	—	—	—	—	—	—	—
Мыловаренныхъ	—	—	—	—	—	—	—	—	—
Воскобойныхъ	—	—	—	—	—	—	—	—	—
Суконныхъ	—	—	—	—	—	—	—	—	—
Свѣчовосковыхъ	—	—	—	—	—	—	—	—	—
Сыроваренныхъ	—	—	—	—	—	—	—	—	—
Кожевенныхъ	—	—	—	—	—	—	3	13	8030
Овчинныхъ	—	—	—	—	—	—	—	—	—
Щетинныхъ	—	—	—	—	—	—	—	—	—
Костесожигательныхъ	—	—	—	—	—	—	—	—	—
Шерстобитовъ	—	—	—	—	—	—	—	—	—
II. Обдѣлывающихъ растительные продукты:									
Винокуренныхъ	—	—	9	211	305916—76 к.	—	—	—	—
Казенныхъ винныхъ складовъ	—	—	—	—	—	—	—	—	—
Водочныхъ	—	—	—	—	—	—	1	8	26946
Пиво-медоваренныхъ	—	—	—	—	—	—	—	—	—
Сахаро-рафинадныхъ	—	—	—	—	—	—	—	—	—
Свеклосахарныхъ	—	—	—	—	—	—	—	—	—
Медотопенныхъ	—	—	—	—	—	—	—	—	—
Солодовыхъ	—	—	—	—	—	—	—	—	—
Лѣсопильныхъ	—	—	—	—	—	—	—	—	—
Бумагопрядильныхъ	—	—	—	—	—	—	—	—	—
Уксусныхъ	—	—	—	—	—	—	—	—	—
Картофельно-крахмальныхъ	—	—	2	36	5394—60 к.	—	—	—	—
Картофельно-мучныхъ	—	—	—	—	—	—	—	—	—
Картофельно-паточныхъ	—	—	1	9	1606—60 к.	—	1	2	2160
Писче-бумажныхъ	—	—	—	—	—	—	—	—	—
Бумагооберточныхъ	—	—	—	—	—	—	—	—	—
Канатныхъ	—	—	—	—	—	—	—	—	—
Миткальныхъ	—	—	—	—	—	—	—	—	—
Деревянныхъ шилекъ и гвоздей	—	—	—	—	—	—	1	33	1400
Лаговыхъ	—	—	—	—	—	—	—	—	—
Шастоловъ	—	—	—	—	—	—	—	—	—
Рогожныхъ	—	—	—	—	—	—	—	—	—
Мятныхъ	—	—	—	—	—	—	—	—	—
Пряничныхъ	—	—	—	—	—	—	—	—	—
Кондитерскихъ	—	—	—	—	—	—	—	—	—
Табачныхъ	—	—	—	—	—	—	—	—	—
Маслобойныхъ	—	—	—	—	—	—	3	9	1476
Мукомольныхъ	—	—	—	—	—	—	—	—	—
Крупорушечныхъ	—	—	—	—	—	—	—	—	—
Итого	—	—	12	257	312917—96 к.	—	9	65	39952

Наименование фабрик и заводов.	Уезд Крапивненскій.			Уездн. г. Одоевъ.			Уездъ Одоевскій.			Уездн. г. Бѣлевъ.			Уездъ Бѣлевскій.		
	Число фабрик и заводов.	Число мастеров и рабочих.	На какую сумму выработано.	Число фабрик и заводов.	Число мастеров и рабочих.	На какую сумму выработано.	Число фабрик и заводов.	Число мастеров и рабочих.	На какую сумму выработано.	Число фабрик и заводов.	Число мастеров и рабочих.	На какую сумму выработано.	Число фабрик и заводов.	Число мастеров и рабочих.	На какую сумму выработано.
I. Обдѣлывающихъ животные продукты:															
Салотопенныхъ	—	—	—	—	—	—	—	—	—	—	—	—	—	—	—
Свѣчосальныхъ	—	—	—	—	—	—	—	—	—	—	—	—	—	—	—
Мыловаренныхъ	—	—	—	—	—	—	—	—	—	—	—	—	—	—	—
Воскобойныхъ	—	—	—	—	—	—	—	—	—	—	—	—	—	—	—
Суконныхъ	—	—	—	—	—	—	—	—	—	—	—	—	—	—	—
Свѣчовосковыхъ	—	—	—	—	—	—	—	—	—	—	—	—	—	—	—
Сыроваренныхъ	—	—	—	—	—	—	—	—	—	—	—	—	—	—	—
Кожевенныхъ	—	—	—	—	—	—	—	—	—	—	—	—	—	—	—
Овчинныхъ	—	—	—	—	—	—	—	—	—	—	—	—	—	—	—
Щетинныхъ	—	—	—	—	—	—	—	—	—	—	—	—	—	—	—
Костесожигательныхъ	—	—	—	—	—	—	—	—	—	—	—	—	—	—	—
Шерстобитовъ	—	—	—	—	—	—	—	—	—	—	—	—	19	18	1240
II. Обдѣлывающихъ растительные продукты:															
Винокуренныхъ	2	62	114247	—	—	—	—	—	—	—	—	—	—	—	—
Казенныхъ винныхъ складовъ	—	—	—	—	—	—	—	—	—	—	—	—	—	—	—
Водочныхъ	—	—	—	—	—	—	—	—	—	—	—	—	—	—	—
Пиво-медоваренныхъ	—	—	—	—	—	—	—	—	—	—	—	—	—	—	—
Сахаро-рафинадныхъ	—	—	—	—	—	—	—	—	—	—	—	—	—	—	—
Свеклосахарныхъ	—	—	—	—	—	—	—	—	—	—	—	—	—	—	—
Медотопенныхъ	—	—	—	—	—	—	—	—	—	—	—	—	—	—	—
Солодовыхъ	—	—	—	—	—	—	—	—	—	—	—	—	—	—	—
Лѣсопильныхъ	—	—	—	—	—	—	—	—	—	—	—	—	—	—	—
Бумагопрядильныхъ	—	—	—	—	—	—	—	—	—	—	—	—	—	—	—
Уксусныхъ	—	—	—	—	—	—	—	—	—	—	—	—	—	—	—
Картофельно-крахмальныхъ	—	—	—	—	—	—	—	—	—	—	—	—	—	—	—
Картофельно-мучныхъ	—	—	—	—	—	—	—	—	—	—	—	—	—	—	—
Картофельно-паточныхъ	—	—	—	—	—	—	—	—	—	—	—	—	—	—	—
Писче-бумажныхъ	—	—	—	—	—	—	—	—	—	—	—	—	—	—	—
Бумагооберточныхъ	1	34	28000	—	—	—	—	—	—	—	—	—	—	—	—
Канатныхъ	—	—	—	—	—	—	—	—	—	—	—	—	—	—	—
Миткальныхъ	—	—	—	—	—	—	—	—	—	—	—	—	—	—	—
Деревянныхъ шилекъ и гвоздей	—	—	—	—	—	—	—	—	—	—	—	—	—	—	—
Лаговыхъ	—	—	—	—	—	—	—	—	—	—	—	—	—	—	—
Шастоловъ	12	72	210750	—	—	—	—	—	—	—	—	—	—	—	—
Рогожныхъ	—	—	—	—	—	—	—	—	—	—	—	—	—	—	—
Мятныхъ	—	—	—	—	—	—	—	—	—	—	—	—	—	—	—
Пряничныхъ	—	—	—	—	—	—	—	—	—	—	—	—	—	—	—
Кондитерскихъ	—	—	—	—	—	—	—	—	—	—	—	—	—	—	—
Табачныхъ	—	—	—	—	—	—	—	—	—	—	—	—	—	—	—
Маслобойныхъ	—	—	—	—	—	—	—	—	—	—	—	—	—	—	—
Мукомольныхъ	—	—	—	—	—	—	—	—	—	—	—	—	1	2	1500
Крупорушечныхъ	—	—	—	—	—	—	—	—	—	—	—	—	—	—	—
Итого	15	168	352997	7	12	4344	6	176	79067—76 к.	6	13	25940	114	261	216507

Наименование фабрик и заводов.	ИТОГО ВЪ ГОРОДАХЪ.		
	Число фабрик и заводов.	Число мастеров и рабочих.	На какую сумму выработано.
I. Обдѣлывающихъ животные продукты:			
Салотопенныхъ	6	13	13240
Свѣчосальныхъ	—	—	—
Мыловаренныхъ	5	16	22460
Воскобойныхъ	3	113	31000
Суконныхъ	—	—	—
Свѣчовосковыхъ	3	44	16240
Сыроваренныхъ	—	—	—
Кожевенныхъ	11	79	50654
Овчинныхъ	1	12	8000
Шетинныхъ	—	—	—
Костеожигательныхъ	1	4	2000
Шерстобитокъ	5	5	2300
II. Обдѣлывающихъ растительные продукты:			
Мукомольныхъ	4	120	10700
*) Казенныхъ винныхъ складовъ	1	95	2441751
Винокуренныхъ	3	109	233701
Водочныхъ	1	8	26946
Пиво-медоваренныхъ	1	15	17500
Сахаро-рафинадныхъ	1	973	6800000
Свеклосахарныхъ	—	—	—
Медотопенныхъ	1	1	200
Солодовныхъ	1	2	366
Лѣсопильныхъ	1	14	8250
Бумагопрядильныхъ	—	—	—
Уксусныхъ	2	11	1480
Картофельно-крахмальныхъ	—	—	—
Картофельно-мучныхъ	—	—	—
Картофельно-паточныхъ	1	2	2100
Писче-бумажныхъ	—	—	—
Бумагооберточныхъ	—	—	—
Банатныхъ	1	2	250
Миткальныхъ	—	—	—
Деревянныхъ шпилекъ и гвоздей	1	33	1400
Лаковыхъ	—	—	—
Шастолокъ	6	18	7550
Рогожныхъ	—	—	—
Мятныхъ	3	4	2450
Пряничныхъ	1	9	16000
Пряничныхъ	8	35	14400
Кондитерскихъ	—	—	—
Табачныхъ	3	9	1476
Маслобойныхъ	1	2	1500
Мукомольныхъ	—	—	—
Крупоручечныхъ	—	—	—
Итого	76	1748	9733914

*) Казенные винные склады по г. Туль и Бѣлеву, свѣдѣній не доставили.

Число фабрик и заводов.	Число мастеров и рабочих.	На какую сумму выработано.	ВСЕГО ПО ГУБЕРНИИ.		
			Число фабрик и заводов.	Число мастеров и рабочих.	На какую сумму выработано.
—	—	—	6	13	13240
—	—	—	—	—	—
—	—	—	5	16	22460
—	—	—	3	113	31000
4	126	12400	4	126	12400
—	—	—	3	44	16240
3	7	2215	3	7	2215
6	12	2562—50 к.	17	91	53216—50 к.
194	282	27001	195	294	35001
—	—	—	—	—	—
—	—	—	1	4	2000
81	79	8378	86	84	10578
—	—	—	—	—	—
52	391	18621	56	511	29321
—	—	—	1	95	2441721
48	1112	1772997—3 к.	51	1221	2006598—3 к.
—	—	—	1	8	26946
—	—	—	1	15	17500
—	—	—	1	973	6800000
1	200	12205	1	200	12205
—	—	—	1	1	200
—	—	—	1	2	366
—	—	—	1	14	8250
—	—	—	—	—	—
—	—	—	2	11	1480
13	301	73594—60 к.	13	301	73594—60 к.
1	8	2920	1	8	2920
2	105	77439—60 к.	3	107	77439—60 к.
—	—	—	—	—	—
1	34	28000	1	34	28000
—	—	—	1	2	250
2	438	475100	2	438	475100
—	—	—	1	33	1400
—	—	—	—	—	—
15	79	213435	21	97	220985
—	—	—	—	—	—
22	25	15200	25	29	17650
—	—	—	1	9	16000
—	—	—	8	35	14400
—	—	—	—	—	—
15	24	4820	18	33	6296
69	100	18405	70	102	19905
5	5	105	5	5	105
534	3328	2763298—73 к.	610	5976	12497212—73 к.

Наименование фабрик и заводовъ.	Губернскій г. Тула.			Уѣздъ Тульскій.			Уѣздъ г. Алексинъ.		
	Число фабрикъ и заводовъ.	Число мастеровъ и рабочихъ.	На какую сумму выработано.	Число фабрикъ и заводовъ.	Число мастеровъ и рабочихъ.	На какую сумму выработано.	Число фабрикъ и заводовъ.	Число мастеровъ и рабочихъ.	На какую сумму выработано.
	III. Обдѣлывающихъ ископаемые продукты:								
Самоварныхъ	38	2377	1521080	1	9	1500	—	—	—
Слесарныхъ	13	370	290007	6	11	550	—	—	—
Скобяныхъ	18	572	610760	1	3	650	—	—	—
Оружейныхъ	10	6662	4305806	—	—	—	—	—	—
Патронныхъ	1	7065	9957400	—	—	—	—	—	—
Обрабатывающихъ чугуны: (чугунно-плавильныхъ и литейныхъ)	10	929	550400	—	—	—	—	—	—
Обрабатывающихъ мѣдь: (расковочныхъ, латунныхъ, тягильныхъ)	1	40	32000	1	20	30000	—	—	—
Известковыхъ	—	—	—	1	10	3000	—	—	—
Кафельныхъ	3	19	8198	—	—	—	—	—	—
Кирпичныхъ	21	259	52000	20	130	14500	1	2	1150
Механическихъ	1	19	360	—	—	—	—	—	—
Химическихъ	—	—	—	—	—	—	—	—	—
Горшечныхъ	5	21	5400	—	—	—	—	—	—
Электро-техническихъ	2	5	2100	—	—	—	—	—	—
Цементныхъ	—	—	—	—	—	—	—	—	—
Петельныхъ	13	40	9382	9	20	5620	—	—	—
Желѣзопрокатныхъ	—	—	—	1	328	1232550	—	—	—
Каменоломни	—	—	—	—	—	—	—	—	—
IV. Смѣшанныхъ производствъ:									
Гармонныхъ	12	4012	721334	—	—	—	—	—	—
Экипажныхъ	6	57	23070	—	—	—	—	—	—
Сельско-хозяйственныхъ машинъ	—	—	—	1	50	35000	—	—	—
Фосфорно-силическихъ	—	—	—	—	—	—	—	—	—
Красильныхъ	7	17	3860	—	—	—	—	—	—
Токарныхъ	5	26	12454	—	—	—	—	—	—
Столярныхъ	14	368	54600	—	—	—	—	—	—
Итого	180	22858	18160211	41	581	1323370	1	2	1150

Наименование фабрик и заводовъ.	Уѣздъ Алексинскій.			Уѣздн. г. Башира.			Уѣздъ Баширскій.			Уѣздн. г. Веневъ.			Уѣздъ Веневскій.		
	Число фабрикъ и заводовъ.	Число мастеровъ и рабочихъ.	На какую сумму выработано.	Число фабрикъ и заводовъ.	Число мастеровъ и рабочихъ.	На какую сумму выработано.	Число фабрикъ и заводовъ.	Число мастеровъ и рабочихъ.	На какую сумму выработано.	Число фабрикъ и заводовъ.	Число мастеровъ и рабочихъ.	На какую сумму выработано.	Число фабрикъ и заводовъ.	Число мастеровъ и рабочихъ.	На какую сумму выработано.
	III. Обдѣлывающихъ ископаемые продукты:														
Самоварныхъ	—	—	—	—	—	—	—	—	—	—	—	—	—	—	
Слесарныхъ	—	—	—	—	—	—	—	—	—	—	—	—	—	—	
Скобяныхъ	—	—	—	—	—	—	—	—	—	—	—	—	—	—	
Оружейныхъ	—	—	—	—	—	—	—	—	—	—	—	—	—	—	
Патронныхъ	—	—	—	—	—	—	—	—	—	—	—	—	—	—	
Обрабатывающихъ чугуны: (чугунно-плавильныхъ и литейныхъ)	—	—	—	—	—	—	—	—	—	—	—	—	—	—	
Обрабатывающихъ мѣдь: (расковочныхъ, латунныхъ, тягильныхъ)	—	—	—	—	—	—	—	—	—	—	—	—	—	—	
Известковыхъ	—	—	—	—	—	—	—	—	—	—	—	—	—	—	
Кафельныхъ	—	—	—	—	—	—	—	—	—	—	—	—	—	—	
Кирпичныхъ	15	26	3833	3	9	11500	11	27	4700	—	—	50	115	6000	
Механическихъ	—	—	—	—	—	—	—	—	—	—	—	—	—	—	
Химическихъ	—	—	—	—	—	—	—	—	—	—	—	—	—	—	
Горшечныхъ	—	—	—	—	—	—	—	—	—	—	—	—	—	—	
Электро-техническихъ	—	—	—	—	—	—	—	—	—	4	8	3500	1	4	200
Цементныхъ	—	—	—	—	—	—	—	—	—	—	—	—	—	—	
Петельныхъ	—	—	—	—	—	—	—	—	—	—	—	—	—	—	
Желѣзопрокатныхъ	—	—	—	—	—	—	—	—	—	—	—	—	—	—	
Каменоломни	6	230	79234	—	—	—	—	—	—	—	—	—	—	—	
IV. Смѣшанныхъ производствъ:															
Гармонныхъ	—	—	—	—	—	—	—	—	—	—	—	—	—	—	
Экипажныхъ	—	—	—	—	—	—	—	—	—	—	—	—	—	—	
Сельско-хозяйственныхъ машинъ	—	—	—	—	—	—	—	—	—	—	—	—	—	—	
Фосфорно-силическихъ	—	—	—	—	—	—	—	—	—	—	—	—	—	—	
Красильныхъ	—	—	—	—	—	—	—	—	—	—	—	—	—	—	
Токарныхъ	—	—	—	—	—	—	—	—	—	2	4	300	—	—	
Столярныхъ	—	—	—	—	—	—	—	—	—	4	18	37501	—	—	
Итого	21	256	83067	3	9	11500	11	27	4700	10	30	41301	51	119	6200

ИТОГО ВЪ ГОРОДАХЪ.

Наименованіе фабрикъ и заводовъ.

Число фабрикъ и заводовъ.	Число мастеровъ и рабочихъ.	На какую сумму выработано.
---------------------------	-----------------------------	----------------------------

III. Обдѣлывающихъ ископаемые продукты:

Самоварныхъ	38	2377	1521 80
Слесарныхъ	15	373	29145 7
Скобяныхъ	18	572	610760
Оружейныхъ	10	6662	4205806
Патронныхъ	1	7065	357400
Обрабатывающихъ чугуны: (чугунно-плавильныхъ и литейныхъ)	10	929	550400
Обрабатывающихъ мѣди: (расковочныхъ, латунныхъ, тигильныхъ)	1	40	32000
Известковыхъ	—	—	—
Кафельныхъ	3	19	8198
Кирпичныхъ	35	320	72300
Механическихъ	1	19	360
Химическихъ	—	—	—
Горшечныхъ	15	30	11172
Электро-техническихъ	2	5	2100
Цементныхъ	—	—	—
Петельныхъ	13	40	9382
Желѣзопрокатныхъ	—	—	—
Каменоломни	—	—	—
Каменно-угольные копи	—	—	—

IV. Смѣшанныхъ производствъ:

Гармонныхъ	12	4012	721334
Экипажныхъ	8	82	27270
Сельско-хозяйственныхъ машинъ	—	—	—
Фосфорно-спичечныхъ	—	—	—
Красильныхъ	9	21	4160
Токарныхъ	5	26	12454
Столярныхъ	34	416	95751
Кузнечныхъ	—	—	—

Итого	230	23017	18233384
-----------------	-----	-------	----------

ИТОГО ВЪ УѢЗДАХЪ.

ВСЕГО ПО ГУБЕРНИИ.

Число фабрикъ и заводовъ.	Число мастеровъ и рабочихъ.	На какую сумму выработано.	Число фабрикъ и заводовъ.	Число мастеровъ и рабочихъ.	На какую сумму выработано.
---------------------------	-----------------------------	----------------------------	---------------------------	-----------------------------	----------------------------

1	9	1500	39	2386	1522580
6	11	550	21	384	292007
1	3	650	9	575	611410
—	—	—	10	6662	4305806
—	—	—	1	7065	9957400
1	177	13500	11	1106	563900
3	114	49876—50 к.	4	151	81876—50 к.
4	29	17364	4	29	17364
52	119	7300	55	138	15498
116	532	115206	151	852	187506
—	—	—	1	19	360
1	23	4908	1	23	4908
1	4	200	16	43	11372
—	—	—	2	5	2100
1	87	39262	1	87	39262
9	20	5620	22	60	15002
1	328	1232550	1	328	1232550
6	230	79234	6	230	79234
1	73	49992	1	73	49992
—	—	—	12	4012	721334
—	—	—	8	82	27270
13	108	44143	13	108	44143
—	—	—	—	—	—
2	4	320	11	25	4480
—	—	—	5	6	12454
12	21	2390	46	437	98141
20	25	2000	20	25	2000
251	1917	1666565—50 к.	481	24933	19899949—50 к.

БСЕЛО ПО ЛЬЕПИН.		СХИМОЛО БР. ВЪЗДАХЪ.	
Средствъ въ левъ	Средствъ въ десъ	Средствъ въ левъ	Средствъ въ десъ
153280	388	1900	9 1782
323007	324	330	11 278
611410	278	690	3 278
4375808	8623	07	— 2808
3927400	1089	1—	— 2807
263900	1100	13910	177 688
178280	151	4870—50 к.	114 08
17804	33	17804	39
15487	138	7800	119 67
127508	23	112508	292 08
300	19	—	— 67
4802	28	1808	33
11373	43	300	4 08
0100	2	—	— 0
8085	87	8028	87
12002	80	9830	30 1
138250	328	123250	328
1834	330	1834	330
13893	73	4893	73
72127	4012	—	— 208
37270	83	—	— 08
41148	108	41148	108
4480	35	330	4 12
12434	8	—	— 08
82141	437	3330	31 07
300	38	3000	32
1980010—50 к.	31333	481	201221 1917 1002 186202—50 к.

Имя владельца		Содержание имущества	Налог	Содержание имущества	Налог
Васильев	Иван	Земельный участок	10	Земельный участок	10
Петров	Иван	Земельный участок	12	Земельный участок	12
Сидоров	Иван	Земельный участок	15	Земельный участок	15
Климов	Иван	Земельный участок	18	Земельный участок	18
Васильев	Иван	Земельный участок	20	Земельный участок	20
Петров	Иван	Земельный участок	25	Земельный участок	25
Сидоров	Иван	Земельный участок	30	Земельный участок	30
Климов	Иван	Земельный участок	35	Земельный участок	35
Васильев	Иван	Земельный участок	40	Земельный участок	40
Петров	Иван	Земельный участок	45	Земельный участок	45
Сидоров	Иван	Земельный участок	50	Земельный участок	50
Климов	Иван	Земельный участок	55	Земельный участок	55
Васильев	Иван	Земельный участок	60	Земельный участок	60
Петров	Иван	Земельный участок	65	Земельный участок	65
Сидоров	Иван	Земельный участок	70	Земельный участок	70
Климов	Иван	Земельный участок	75	Земельный участок	75
Васильев	Иван	Земельный участок	80	Земельный участок	80
Петров	Иван	Земельный участок	85	Земельный участок	85
Сидоров	Иван	Земельный участок	90	Земельный участок	90
Климов	Иван	Земельный участок	95	Земельный участок	95
Васильев	Иван	Земельный участок	100	Земельный участок	100

ВЪДОМОСТЬ

о налогахъ и недоимкахъ по Тульской губернии

за 1905 годъ.

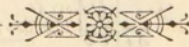

Роды налоговъ.	Слѣдовало поступить.				Вновь причислено.			
	Недвигокъ.		Оклада.		Недвигокъ.		Оклада.	
	Рубли.	К.	Рубли.	К.	Рубли.	К.	Рубли.	К.
I.								
Налоги.								
Государственный поземельный налогъ.								
Съ бывшихъ государственныхъ крестьянъ . . .	55	86	21500	94	—	—	7	20
Сверхъ того разсрочен. и отсроченныхъ . . .	2	95	—	—	1349	—	—	—
Съ бывшихъ помѣщичьихъ крестьянъ	1108	3	46220	21	—	22	8	29
Сверхъ того разсроченных и отсроченныхъ . . .	54	77	—	—	1643	24	—	—
Съ земель частныхъ землевладѣльцевъ	36714	7	62440	47	3556	31	1402	4
Съ земель принадлежащихъ городамъ	63	16	571	63	3	70	—	—
Итого	37941	12	139733	25	3560	23	1417	53
Сверхъ того разсроченныхъ и отсроченныхъ . . .	57	72	—	—	2992	24	—	—
Налогъ съ недвижимыхъ городскихъ имуществъ .	14921	48	95000	—	1152	66	—	—
Государственный квартирный налогъ	2969	32	25155	50	635	94	—	—
Выкупные платежи.								
Съ бывшихъ государственныхъ крестьянъ . . .	39155	1	423239	20	—	—	1812	75
Сверхъ того разсроченныхъ и отсроч. недвигокъ .	1871	7	—	—	22308	44	—	—
Съ бывшихъ помѣщичьихъ крестьянъ	188120	99	1561774	54	41	46	6938	75
Сверхъ того разсроченныхъ и отсроч. недвигокъ .	7267	91	—	—	73485	11	—	—
Итого	227276	—	1985013	74	41	46	8751	50

Исключено.		Взыскано.				Осталось къ 1 января 1906 года.							
Недвигокъ.		Оклада.		Недвигокъ.		Оклада.		Недвигокъ.		Оклада.		ВСЕГО.	
Рубли.	К.	Рубли.	К.	Рубли.	К.	Рубли.	К.	Рубли.	К.	Рубли.	К.	Рубли.	К.
—	—	1371	62	48	22	4491	25	7	64	15645	27	15652	91
2	95	—	—	—	—	—	—	1349	—	—	—	1349	—
27	85	1695	68	761	10	18106	70	319	30	26426	12	26745	42
54	77	—	—	—	—	—	—	1643	24	—	—	1643	24
126	36	1673	91	21861	90	27379	36	18282	12	34789	24	53071	36
—	—	—	25	66	86	571	38	—	—	—	—	—	—
154	21	4741	46	22738	8	50548	69	18609	6	76860	63	95469	69
57	72	—	—	—	—	—	—	2992	24	—	—	2992	24
—	—	71	90	8672	94	71428	9	7401	20	23500	1	30901	21
421	22	411	69	1758	81	22715	45	1425	23	2028	36	3453	59
3061	30	27064	98	22883	91	51169	3	13209	80	346817	94	360027	74
795	65	—	—	—	—	—	—	23383	86	—	—	23383	86
11750	15	88781	91	111489	42	332060	28	64922	88	114787	10	1212793	98
6694	50	—	—	—	—	—	—	74058	52	—	—	74058	52
14811	45	115846	89	134373	33	383229	31	78132	68	1494689	4	1572821	72

Роды налоговъ.	Слѣдовало поступить.		Вновь причислено.					
	Недоимокъ.		Оклада.		Недоимокъ.		Оклада.	
	Рубли.	К.	Рубли.	К.	Рубли.	К.	Рубли.	К.
Сверхъ того разсроченныхъ и отсроч. недоимокъ	9138	98	—	—	95793	55	—	—
Всего	283107	92	2245902	49	5390	29	10169	3
Сверхъ того разсроченныхъ и отсроч. недоимокъ	9196	70	—	—	98785	79	—	—
II.								
Другихъ неокладныхъ взысканій по вѣдомствамъ.								
Министерству Земледѣлія и Государственныхъ Имуществъ	—	—	—	—	18000	—	—	—
Министерства Финансовъ:								
Департаменту Государственнаго Казначейства	26563	80	—	—	10928	12	—	—
Департаменту Окладныхъ Сборовъ	4030	86	—	—	50716	24	—	—
Сверхъ того разсроченныхъ недоимокъ	14585	71	—	—	7344	94	—	—
По Отдѣлу Торговли и Промышленности	17076	5	—	—	108177	1	—	—
Особенной Канцеляріи по Кредитной части.								
Разсроченныхъ недоимокъ.	35641	50	—	—	50000	—	—	—
Продовольственныхъ ссудъ.	1891210	22	—	—	21	46	—	—
Министерству Внутреннихъ Дѣлъ	5144	28	—	—	19725	92	—	—
Министерству Юстиціи	2653	56	—	—	3306	67	—	—
Министерству Народнаго Просвѣщенія	9165	32	—	—	46703	87	—	—
Сверхъ того разсроченныхъ недоимокъ	7525	—	—	—	7	50	—	—
Итого	1955844	9	—	—	257579	29	—	—

Исключено.		Взыскано.				Осталось къ 1 января 1906 года.							
Недоимокъ.		Оклада.		Недоимокъ.		Оклада.		Недоимокъ.		Оклада.		ВСЕГО.	
Рубли.	К.	Рубли.	К.	Рубли.	К.	Рубли.	К.	Рубли.	К.	Рубли.	К.	Рубли.	К.
7490	15	—	—	—	—	97442	38	—	—	97442	38	—	—
15386	88	121071	94	167543	16	527921	54	105568	17	1597078	4	1702646	21
7547	87	—	—	—	—	100434	62	—	—	100434	62	—	—
—	—	—	—	—	—	18000	—	—	—	18000	—	—	—
82	96	—	—	11866	70	—	—	25542	26	—	—	25542	26
7119	80	—	—	41220	80	—	—	6406	50	—	—	6406	50
464	63	—	—	5468	95	—	—	15997	7	—	—	15997	7
4680	72	—	—	74195	74	—	—	46376	60	—	—	46376	60
—	—	—	—	6000	—	—	—	79641	50	—	—	79641	50
22522	68	—	—	14050	65	—	—	1854658	35	—	—	1854658	35
577	17	—	—	14170	45	—	—	10122	58	—	—	10122	58
2257	84	—	—	652	9	—	—	3050	30	—	—	3050	30
3641	—	—	—	37886	35	—	—	14341	84	—	—	14341	84
—	—	—	—	532	50	—	—	7000	—	—	—	7000	—
40882	17	—	—	194042	78	—	—	1978498	43	—	—	1978498*	43

Роды налоговъ.	Слѣдовало поступить.				Вновь причислено.			
	Недоимокъ.		Оклада.		Недоимокъ.		Оклада.	
	Рубли.	К.	Рубли.	К.	Рубли.	К.	Рубли.	К.
Сверхъ того разсроченныхъ недоимокъ	57752	21	—	—	57352	44	—	—
*) Въ томъ числѣ взысканій по ответственности Губернскаго Начальства:								
По Департаменту Окладныхъ сборовъ	—	—	—	—	—	—	—	—
По Министерству Юстиціи	—	—	—	—	—	—	—	—
Кромѣ того:								
Недоимокъ зачисленныхъ безъ обозначенія лицъ, съ которыхъ онѣ должны быть взысканы по вѣдомству Министерства Юстиціи	453	31	—	—	1189	8	—	—

Исключено.		Взыскано.				Осталось къ 1 января 1906 года.								
Недоимокъ.		Оклада.		Недоимокъ.		Оклада.		Недоимокъ.		Оклада.		ВСЕГО.		
Рубли.	К.	Рубли.	К.	Рубли.	К.	Рубли.	К.	Рубли.	К.	Рубли.	К.	Рубли.	К.	
464	63	—	—	12001	45	—	—	102638	57	—	—	102638	57	
—	—	—	—	—	—	—	—	—	—	—	—	1358	45	
—	—	—	—	—	—	—	—	—	—	—	—	3050	30	
											Итого		4408	75
924	64	—	—	—	—	—	—	717	75	—	—	717	75	

ВЪДОМОСТЬ

о распредѣленіи недвижимокъ по городамъ и уѣздамъ къ 1906 году.

ГОРОДА и УѢЗДЫ.	НЕДОИМОКЪ.													
	По земельному налогу.		По налогу съ недвижимыхъ имуществъ.		По квартирному налогу.		По выкупнымъ платежамъ.		По разнамъ займамъ.		По разорочкѣ и оторочкѣ недвижимокъ.		ВСЕГО.	
	Руб.	К.	Руб.	К.	Руб.	К.	Руб.	К.	Руб.	К.	Руб.	К.	Руб.	К.
Городъ Тула	—	—	19483	89	2541	39	—	—	49917	90	95638	57	167581	75
Уѣздъ Тульскій	2628	92	—	—	—	—	33168	70	4581	76	1031	16	42210	54
Городъ Алексинъ	—	—	1669	60	130	38	—	—	19490	5	—	—	21290	3
Уѣздъ Алексинскій	1509	87	—	—	—	—	72957	47	8369	29	744	66	83581	29
Городъ Кашира	—	—	1585	13	133	69	—	—	1132	14	—	—	2859	96
Уѣздъ Каширскій	3237	15	—	—	—	—	110481	69	15315	47	2738	2	131772	33
Городъ Веневъ	—	—	986	44	183	26	—	—	1478	33	—	—	2648	3
Уѣздъ Веневскій	5100	68	—	—	—	—	138395	72	217821	87	1709	34	362027	61
Городъ Богородицкъ	—	—	1118	51	51	96	—	—	2106	76	—	—	3277	23
Уѣздъ Богородицкій	15190	72	—	—	—	—	243716	3	391741	11	629	84	651337	70
Городъ Епифанъ	—	—	1479	23	50	23	—	—	727	42	—	—	2256	88
Уѣздъ Епифанскій	11396	—	—	—	—	—	182033	22	336748	93	260	43	530438	58
Городъ Ефремовъ	—	—	1434	15	23	10	—	—	4587	93	7000	—	13045	18
Уѣздъ Ефремовскій	18833	15	—	—	—	—	205841	41	406826	82	—	—	631501	38
Городъ Новосиль	—	—	923	79	38	88	—	—	1780	31	—	—	2742	98
Уѣздъ Новосильскій	13905	37	—	—	—	—	133384	51	205469	19	91733	55	441492	62
Городъ Чернь	—	—	197	20	4	90	—	—	4304	14	—	—	4506	24
Уѣздъ Чернскій	13264	26	—	—	—	—	174388	43	162275	47	—	—	349928	16
Городъ Крапивна	—	—	629	99	33	29	—	—	977	32	—	—	1640	60
Уѣздъ Крапивненскій	5158	10	—	—	—	—	129081	41	123986	65	486	8	258712	24
Городъ Одоевъ	—	—	261	39	—	—	—	—	789	3	—	—	1050	42
Уѣздъ Одоевскій	3850	77	—	—	—	—	116297	93	6788	69	1041	54	127978	93
Городъ Бѣлевъ	—	—	1131	89	262	51	—	—	1033	73	—	—	2428	13
Уѣздъ Бѣлевскій	1394	70	—	—	—	—	32275	20	10965	87	—	—	44635	77
Итого	95469	69	30901	21	3453	59	1572821	72	1979216	18	203073	19	3884935	58

ВѢДОМОСТЬ

о суммѣ акцизныхъ доходовъ, поступившихъ въ 1905 году сравнительно съ 1904 годомъ по Тульской губерніи.

Наименованіе доходовъ.	ПОСТУПИЛО.				Сравнительно съ 1904 годомъ.			
	Въ 1905 г.		Въ 1904 г.		Больше.		Менше.	
	Рубл.	К.	Рубл.	К.	Рубл.	К.	Рубл.	К.
1) Акциза съ вина и спирта	4826	85	8684	83	—	—	3857	98
2) Дополнительнаго акциза съ водочныхъ издѣлій	3999	00	7201	00	—	—	3202	00
3) Акциза съ пиво-медоваренія	8240	00	5470	00	2780	00	—	—
4) Патентнаго сбора съ заведеній для выдѣлки и продажи напитковъ	25382	08	26406	36	—	—	1024	28
5) Акцизъ съ трактирныхъ заведеній въ уѣздахъ	—	—	—	—	—	—	—	—
6) Взысканіе за нарушеніе устава о питейн. сборѣ	479	75	1136	83	—	—	657	08
Итого питейнаго дохода	42937	68	48819	02	2780	00	8741	34
7) Акциза съ табачныхъ издѣлій	6	70	—	—	670	—	5961	34
8) За патенты на право приготовленія и продажи табака	28560	75	30564	00	—	—	2003	25
9) Взысканіе за нарушеніе табачнаго устава	67	50	81	00	—	—	13	50
Итого табачнаго дохода	28634	95	30645	00	670	—	2016	75
Зачети. квитанц.	59035	80	—	—	—	—	2010	05
10) Акциза съ сахарнаго песка и рафинада деньгамъ	43646	78	200754	02	—	—	98071	44
11) Патентный сборъ съ сахарныхъ заводовъ	7700	08	7915	61	—	—	215	53
12) Взысканій за нарушеніе постановленій объ акцизѣ съ сахара	—	—	205	83	—	—	205	83
13) Дополнительнаго налога съ излишковъ сахара	—	—	—	—	—	—	—	—
Итого сахарнаго дохода	110382	66	208875	46	—	—	98492	80
14) Акциза съ зажигательныхъ свичекъ	6664	54	—	—	6664	54	—	—
15) Взысканіе за нарушеніе правилъ объ акцизѣ съ зажигательныхъ свичекъ	6	—	—	—	6	—	—	—
Итого свичечнаго дохода	6670	54	—	—	6670	54	—	—

Статистическія свѣдѣнія

о дѣятельности почтово-телеграфныхъ и почтовыхъ учреждений въ дѣніи Орловскаго почтово-телеграфнаго округа по Тульской губерніи.

ЗА 1905 ГОДЪ.

Статистическія свѣдѣнія о дѣятельности почтово-телеграфныхъ и почтовыхъ учреждений Тульской губерніи выражаются въ слѣдующихъ числовыхъ данныхъ:	Количество.	Цѣнность въ рубляхъ.
Учрежденій въ губерніи находится:		
Почтово-телеграфныхъ	29	—
Почтовыхъ	24	—
Вспомогательныхъ	—	—
Телефонныхъ	1	—
При учрежденіяхъ состоитъ:		
Почтовыхъ ящиковъ	146	—
Телеграфныхъ аппаратовъ	55	—
Элементовъ батарей	565	—
Телефонныхъ аппаратовъ	374	—
Личный составъ:		
Чиновниковъ	221	—
Нижнихъ служителей	178	—
Движеніе почтъ:		
Отправлено	39935	—
Получено	39520	—
Отправлено эстафетъ	1	—
Внутренняя корреспонденція.		
Поступило для доставки и раздачи мѣстной корреспонденціи:		
а) простыхъ закрытыхъ писемъ	87237	—
б) „ „ открытыхъ	18400	—
в) „ „ бандерольныхъ отправленій	294866	—
г) Абонементныхъ повременныхъ изданій	118621	—
д) Заказныхъ писемъ	11032	—
е) Денежныхъ и цѣнныхъ пакетовъ	1109	49981
ж) Цѣнныхъ посылокъ	1	2
з) Посылокъ безъ цѣны	—	—

Отправлено иногородней корреспонденциі.

а) Абонементныхъ повременныхъ изданій	332800	—
б) Денежныхъ и цѣнныхъ пакетовъ:		
Частныхъ: (открытыхъ	68942	1573239
(закрытыхъ	224	29645
Казенныхъ безъ платежа вѣсовыхъ	9006	847296
” ” ” вѣсовыхъ и страховыхъ	13236	26885373
в) Денежныхъ переводовъ	170630	5917426
г. Цѣнныхъ и безъ цѣны посылковъ:		
Частныхъ: (цѣнныхъ	22175	229199
(безъ цѣны	10658	—
Узловъ: (частныхъ	—	—
(казенныхъ	1394	4866535

Полученная корреспонденція простыхъ закрытыхъ писемъ:

а) Оплаченныхъ	3339501	—
б) Бесплатныхъ	1179207	—
в) Открытыхъ писемъ	634947	—
г) Простыхъ бандерольныхъ отправленій	806668	—
д) Абонементныхъ повременныхъ изданій	4619553	—
е) Заказныхъ писемъ	385500	—
ж) Денежныхъ и цѣнныхъ пакетовъ	218518	42528971
з) ” переводовъ	254733	7538714
и) Цѣнныхъ посылокъ	33800	503781
к) Посылокъ безъ цѣны: (частныхъ	12678	—
(казенныхъ	14974	—

Международная корреспонденція.

ОТПРАВЛЕНО:

а) Простыхъ закрытыхъ писемъ	36866	—
б) ” открытыхъ	13000	—
в) Бандерольныхъ отправленій	14290	—
г) Заказныхъ писемъ	4473	—
д) Денежныхъ и цѣнныхъ пакетовъ	1214	89596
е) Цѣнныхъ посылокъ	74	1466
ж) Посылокъ безъ цѣны	32	—

ПОЛУЧЕНО:

а) Простыхъ закрытыхъ писемъ	55198	—
б) ” открытыхъ ”	23193	—
в) Бандерольныхъ отправленій	45654	—
г) Абонементныхъ повременныхъ изданій	29493	—
д) Денежныхъ и цѣнныхъ пакетовъ	241	19705
е) Цѣнныхъ посылокъ	56	2950
ж) Посылокъ безъ цѣны	1254	—
з) Заказныхъ отправленій	7331	—

Въ числѣ пересланной внутренней корреспонденціи съ наложеннымъ платежомъ заключается посылкѣ и другихъ отправленій:		
а) отправлено	7995	81680
б) получено	20536	166370
Перевезено съ почтами цѣнностей въ переходящей корреспонденціи	—	77442009
Телеграфная корреспонденція.		
ВНУТРЕННЯЯ:		
а) Мѣстная: (тарифныхъ	31	—
(бесплатныхъ	1	—
б) отправлено: (тарифныхъ	106822	—
(бесплатныхъ	10685	—
в) получено: (тарифныхъ	132817	—
(бесплатныхъ	17152	—
МЕЖДУНАРОДНАЯ:		
а) отправлено: (тарифныхъ	1194	—
(бесплатныхъ	28	—
б) получено: (тарифныхъ	1059	—
(бесплатныхъ	37	—
Переходящихъ денешъ	340453	—
ДОХОДЪ УЧРЕЖДЕНІЙ:		
а) Съ почтовой корреспонденціи	—	290833
б) „ телеграфной „	—	95728
в) Отъ эксплуатаціи телефонныхъ сообщеній	—	27474
<hr/>		
Всего	—	414035
РАСХОДЪ:		
а) Содержаніе личнаго состава	—	118849
б) На наемъ помѣщеній съ отопленіемъ и освѣщеніемъ, содержаніе батарей, укупорочные, канцелярскіе и проч. расходы	—	30490
<hr/>		
Всего	—	149339

Роды и виды преступлений.

ВѢДОМОСТЬ

О ЧИСЛѢ И РОДѢ ПРЕСТУПЛЕНІЙ ВЪ ТУЛЬСКОЙ ГУБЕРНІИ.

ЗА 1905 ГОДЪ.



№	Видъ преступленія	Число преступленій	Въ томъ числѣ
1	2	3	4
1)	Убийство и покушеніе на убійство	1	1
2)	Кража и покушеніе на кражу	309	124
3)	Грабятничество и разбой	1	1
4)	Взятки	1	1
5)	Мошенничество и покушеніе на мошенничество	18	18
6)	Подкупъ и покушеніе на подкупъ	3	3
7)	Преступленія противъ общественной безопасности	3	3
8)	Преступленія противъ личности и собственности	7	7
9)	Преступленія противъ общественной безопасности	1	1
10)	Преступленія противъ личности и собственности	1	1
11)	Преступленія противъ общественной безопасности	10	10
12)	Преступленія противъ общественной безопасности	6	6
13)	Преступленія противъ общественной безопасности	1	1
14)	Преступленія противъ общественной безопасности	1	1
15)	Преступленія противъ общественной безопасности	1	1
16)	Преступленія противъ общественной безопасности	3	3

Роды и виды преступлений.

	Число преступлений.		Число осужденных.	
	м.	ж.	м.	ж.
17) Незаконное лишение правъ состоянія ст. 1405—1411	1	1	—	—
18) Смертоубійство ст. 1449—1471	29	24	13	—
19) Нанесеніе ранъ, увѣчья и другихъ поврежденій здоровья ст. 1477—1496	39	42	1	—
20) Оскорбленіе чести и цѣломудрія женщинъ, личныя обиды и клевета ст. 1523—1539	13	13	—	—
21) Преступленія противъ брачнаго союза ст. 1549—1585	1	1	1	—
22) Истребленіе и поврежденіе чужаго имущества поджогомъ или другимъ образомъ ст. 1606—1625	9	9	1	—
ПОХИЩЕНІЕ ЧУЖАГО ИМУЩЕСТВА:				
23) а) разбой ст. 1627—1636	1	1	—	—
24) б) грабежь ст. 1637—1643	9	14	1	—
25) в) кража ст. 1644—1664	156	206	5	—
26) Преступленія и проступки по договорамъ и другимъ обязательствамъ ст. 1688—1711	2	2	—	—
27) Нарушенія строительнаго Устава ст. 65—68 Устава о наказаніяхъ	1	1	—	—
ИТОГО	349	414	27	—

Дворянъ помѣстныхъ.		Дворянъ личн.		Почетныхъ гражданъ и купцовъ.		Мѣщанъ.		Крестьянъ.		Военнаго со-словія.		Другихъ со-словій.		Отъ 10 до 17 лѣтъ.		Отъ 17 до 21 года.		Отъ 21 до 50 лѣтъ.		Отъ 50 до 70 лѣтъ.		Свыше 70 лѣтъ.	
м.	ж.	м.	ж.	м.	ж.	м.	ж.	м.	ж.	м.	ж.	м.	ж.	м.	ж.	м.	ж.	м.	ж.	м.	ж.	м.	ж.
—	—	—	—	—	—	—	—	1	—	—	—	—	—	—	—	—	—	1	—	—	—	—	—
—	—	—	—	—	—	4	2	20	11	—	—	—	—	—	—	4	5	17	8	3	—	—	—
—	—	—	—	—	—	7	1	35	—	—	—	—	—	—	—	4	—	34	1	4	—	—	—
—	—	—	—	—	—	—	—	13	—	—	—	—	—	—	—	1	—	10	—	2	—	—	—
—	—	—	—	—	—	—	—	1	1	—	—	—	—	—	—	—	—	1	1	—	—	—	—
—	—	—	—	—	—	—	1	8	1	—	—	—	—	—	—	1	—	8	1	—	—	—	—
—	—	—	—	—	—	—	—	1	—	—	—	—	—	—	—	—	—	1	—	—	—	—	—
—	—	—	—	—	—	—	—	5	9	1	—	—	—	—	—	2	—	12	1	—	—	—	—
1	—	—	—	2	—	32	2	168	3	3	—	—	—	1	31	—	168	5	6	—	—	—	—
—	—	—	—	—	—	—	—	2	—	—	—	—	—	—	—	—	—	2	—	—	—	—	—
—	—	—	—	—	—	—	—	1	—	—	—	—	—	—	—	—	—	—	—	1	—	—	—
2	—	—	—	3	—	57	5	349	22	3	—	—	—	1	46	5	336	19	31	3	—	—	—

Названіе города и уѣздовъ.	Въ Январѣ.			Въ Февралѣ.			Въ Мартѣ.			Въ Апрельѣ.			Въ Маѣ.		
	Число пожаровъ.	Число сгорѣвш. дворовъ.	Сумма убытковъ.	Число пожаровъ.	Число сгорѣвш. дворовъ.	Сумма убытковъ.	Число пожаровъ.	Число сгорѣвш. дворовъ.	Сумма убытковъ.	Число пожаровъ.	Число сгорѣвш. дворовъ.	Сумма убытковъ.	Число пожаровъ.	Число сгорѣвш. дворовъ.	Сумма убытковъ.
	ГОРОДА:														
Тула	—	—	—	6	6	36550	4	4	15950	1	1	120	4	4	2591
Алексинъ	—	—	—	1	1	6800	—	—	—	—	—	—	—	—	—
Кашира	—	—	—	—	—	—	—	—	—	—	—	—	—	—	—
Венева	—	—	—	—	—	—	—	—	—	—	—	—	—	—	—
Епифань	—	—	—	—	—	—	—	—	—	—	—	—	—	—	—
Богородицкь	—	—	—	—	—	—	—	—	—	—	—	—	1	1	600
Ефремовъ	—	—	—	—	—	—	1	2	800	1	1	25	1	1	2980
Новосиль	—	—	—	—	—	—	—	—	—	—	—	—	—	—	—
Чернь	—	—	—	—	—	—	—	—	—	—	—	—	1	—	200
Крапивна	—	—	—	—	—	—	—	—	—	—	—	—	—	—	—
Одоевъ	1	—	2	—	—	—	—	—	—	—	—	—	1	1	500
Бѣлевъ	—	—	—	—	—	—	—	—	—	—	—	—	—	—	—
УѢЗДЫ:															
Тульскій	11	8	2542	4	4	950	5	7	3043	20	55	31026	18	52	25405
Алексинскій	5	4	1510	3	3	455	6	6	4136	7	14	8828,60	14	57	37794,50
Каширскій	2	5	2115	8	8	1632	4	14	13300	5	33	23395	7	61	32332
Веневскій	8	13	3960	4	5	2300	5	6	3250	7	40	8503	10	116	37112
Епифанскій	8	9	1545	4	5	1033	4	11	1650	8	16	10690	9	118	31770
Богородицкій	6	6	4530	6	9	3705	8	17	2128	19	45	23841	47	199	64410
Ефремовскій	8	19	790	6	32	5105	15	24	2906	26	71	30695	26	106	23970
Новосильскій	9	12	4410	7	8	6430	1	1	40	5	12	4171	20	75	28585
Чернскій	4	1	295	3	—	418	7	8	7450	13	12	9535	17	51	19646
Крапивненскій	6	7	1329	10	16	3255	8	18	59258	13	46	13050	23	55	52909
Одоевскій	2	5	1400	4	2	2425	3	—	320	7	61	15270	13	42	19510
Бѣлевскій	3	4	816	3	3	485	1	1	125	7	47	12269	6	55	21135
Итого въ городахъ	1	—	2	7	7	43350	5	6	16750	2	2	145	8	7	6871
Итого въ уѣздахъ	72	93	25242	62	95	28192	67	113	97606	137	432	191273,60	210	987	394578,50
Всего въ губерніи	73	93	25244	69	102	71543	72	119	114356	139	454	191419,60	218	994	401449,50

Названіе города и уѣздовъ.	Въ Июньѣ.			Въ Июльѣ.			Въ Августѣ.			Въ Сентябрьѣ.			Въ Октябрьѣ.		
	Число пожаровъ.	Число сгорѣвш. дворовъ.	Сумма убытковъ.	Число пожаровъ.	Число сгорѣвш. дворовъ.	Сумма убытковъ.	Число пожаровъ.	Число сгорѣвш. дворовъ.	Сумма убытковъ.	Число пожаровъ.	Число сгорѣвш. дворовъ.	Сумма убытковъ.	Число пожаровъ.	Число сгорѣвш. дворовъ.	Сумма убытковъ.
	ГОРОДА:														
Тула	15	15	192870	13	13	2551	6	6	7900	3	3	3920	3	3	9850
Алексинъ	—	—	—	—	—	—	—	—	—	—	—	—	2	2	9400
Кашира	—	—	—	1	6	4100	1	1	10000	—	—	—	—	—	—
Венева	—	—	—	—	—	—	—	—	—	—	—	—	1	1	800
Епифань	—	—	—	—	—	—	—	—	—	—	—	—	—	—	—
Богородицкь	—	—	—	1	1	1450	—	—	—	—	—	—	2	2	11450
Ефремовъ	1	—	2500	—	—	—	—	—	—	1	6	4700	—	—	—
Новосиль	—	—	—	—	—	—	—	—	—	1	1	1500	—	—	—
Чернь	—	—	—	—	—	—	—	—	—	—	—	—	—	—	—
Крапивна	—	—	—	—	—	—	—	—	—	—	—	—	—	—	—
Одоевъ	—	—	—	1	3	14350	1	3	26960	2	—	30	1	1	30200
Бѣлевъ	—	—	—	1	1	200	1	1	320	—	—	—	—	—	—
УѢЗДЫ:															
Тульскій	27	68	33830	21	80	53337	21	59	47918	8	6	1400	2	2	460
Алексинскій	10	33	23663	12	29	43088	6	3	21922	5	4	2939	8	4	3724
Каширскій	8	52	36540	18	55	31860	12	32	34637	2	3	5975	4	5	2420
Веневскій	27	182	48468	21	138	48942	47	157	34920	18	202	210701	12	22	6392
Епифанскій	19	100	32990	21	69	21487	18	55	31439	5	6	1170	5	7	1350
Богородицкій	26	184	53910	20	57	20600	27	112	59845	13	14	3505	9	9	2908
Ефремовскій	19	51	8357	29	115	67151	20	58	22912,50	14	21	7540	11	11	2282
Новосильскій	30	99	36195	22	58	15197	11	44	17440	11	16	3620,75	11	14	2230
Чернскій	15	27	7765	20	51	25118	23	52	63258	5	3	11975	4	5	11665
Крапивненскій	17	86	13224	30	153	259866	13	40	11743	5	9	6600	7	7	5440
Одоевскій	9	27	10355	20	25	50935	16	14	33009,50	10	14	6040	7	4	1594
Бѣлевскій	11	51	20530	11	200	74152	8	52	19842	4	11	2600	5	5	19375
Итого въ городахъ	16	15	195370	17	24	22651	9	11	45180	7	10	10150	9	9	61700
Итого въ уѣздахъ	218	960	325827	245	1030	711733	222	678	398385	95	309	264065,75	85	95	59840
Всего въ губерніи	234	975	521197	262	1054	734384	231	689	443566	102	319	274215,75	94	104	121540

Название городов и уѣздовъ.	Въ Ноябрь.		Въ Декабрь.		В С Е Г О.			Причины пожара.						
	Число пожаровъ.	Число сгорѣвш. дворовъ.	Сумма убытковъ.	Число пожаровъ.	Число сгорѣвш. дворовъ.	Сумма убытковъ.	Число пожаровъ.	Число сгорѣвш. дворовъ.	Сумма убытковъ.	Отъ долинъ.	Отъ дурного устройства печей и трубъ.	Отъ неосторожности.	Отъ поджога.	Отъ другихъ причинъ.
ГОРОДА:														
Тула	1	1	600	3	3	9650	59	59	282552	—	7	20	9	23
Алексинъ	—	—	—	—	—	—	3	3	16200	—	—	3	—	—
Кашира	—	—	—	—	—	—	2	7	14100	—	—	2	—	—
Веневъ	—	—	—	—	—	—	1	1	800	—	—	—	—	1
Епифань	—	—	—	—	—	—	—	—	—	—	—	—	—	—
Богородицкъ	1	1	170	—	—	—	5	5	13670	—	2	2	1	—
Ефремовъ	—	—	—	—	—	—	5	10	11005	—	—	1	1	3
Новосиль	—	—	—	—	—	—	1	1	1500	—	—	1	—	—
Чернь	—	—	—	1	—	200	2	—	400	—	—	2	—	—
Крапивна	1	1	110	—	—	—	1	1	110	—	—	1	—	—
Одоевъ	1	1	400	—	—	—	8	9	72442	—	—	5	3	—
Бѣлевъ	—	—	—	—	—	—	2	2	520	—	—	—	1	1
УѢЗДЫ:														
Тульскій	4	2	630	3	4	5900	144	347	206441	2	24	72	27	19
Алексинскій	6	6	5072	3	1	1140	85	164	154272,10	3	11	60	10	1
Каширскій	9	9	14001	4	6	2145	83	283	200352	4	6	45	11	17
Веневскій	9	16	6587	6	7	5110	169	904	416245	1	37	102	7	22
Епифанскій	4	4	700	5	5	1500	110	405	137324	5	24	57	18	6
Богородицкій	7	7	2145	9	9	39355	197	668	280382	9	48	96	24	20
Ефремовскій	5	6	2025	15	23	3790	194	537	177524,25	2	46	67	22	57
Новосильскій	10	14	2225	2	3	430	139	356	120573	7	35	52	20	25
Чернскій	2	1	1250	2	3	1150	115	214	159525	5	14	67	29	—
Крапивенскій	8	11	35769	3	5	2000	143	453	464443	6	29	92	11	5
Одоевскій	8	3	6954,50	6	6	1945	105	203	149758	1	10	72	22	—
Бѣлевскій	5	6	3810	2	2	700	66	437	175839	1	1	36	10	18
Итого въ городахъ	4	4	1280	4	3	9850	89	98	413299	—	9	37	15	28
Итого въ уѣздахъ	77	85	81168,50	60	74	65165	1550	4971	2613078,35	46	285	818	211	190
Всего въ губерніи	81	89	82448,50	64	77	75015	1639	5069	3056377,35	46	294	855	226	218

ВѢДОМОСТЬ

О насильственныхъ и случайныхъ смертяхъ въ
Тульской губернии

ЗА 1905 ГОДЪ.



УѢЗДЫ.

Лица умершія на

	Всего умерло отъ насилія и случайностей.		Жертвы смертоубійствъ.						Скоропостиж					
			Дѣтубійство.		Смертоубійство.		Самоубійство.		Отъ болѣзни.		Отъ пьянства.			
			М.	Ж.	М.	Ж.	М.	Ж.	М.	Ж.	М.	Ж.		
Тульскій { по городу	74	18		8	8	3	2		20	5				
Тульскій { по уѣзду	61	9	2	1	3	2			9					
Алексинскій	60	20		2	1	2	1	4	10	7	10			
Каширскій	35	8		1	2	1	2	2			3			
Веневскій	40	4		1	1	1	1	10	4		9			
Епифанскій	56	11	1	3	2	3	3	5	5	1	7	1		
Богородицкій	44	12	3	4	7	7		8	2	3				
Ефремовскій	59	53	2	3	3	5	3	2	1		12	2		
Новосильскій	41	15		2	5	4	5	6	3	1		7		
Чернскій	48	6		1	1	1	1	3	11	2	8	1		
Кранивенскій	59	17		1	2	2	2	3	6	2	4	1		
Одоевскій	43	25		1	1	1	1	2	2			10		
Бѣлевскій	41	10		2	2	1		4	2	7				
Итого	661	208	8	10	33	11	41	21	41	6	52	19	113	9

Сильственнымъ и случайнымъ образомъ.

Отъ неизвѣстныхъ причинъ.		Жертвы случайныхъ смертей.																					
		Итого.		Найдены мертвыми тѣла.		Убито громомъ.		Задавлено и упало съ высотъ.		Сгорѣло и убито на пожаръ.		Умерло отъ утара.		Замерзло.		Утонуло.		Укушено до смерти звѣрами.		Умерло отъ другихъ случайностей.		Итого.	
М.	Ж.	М.	Ж.	М.	Ж.	М.	Ж.	М.	Ж.	М.	Ж.	М.	Ж.	М.	Ж.	М.	Ж.	М.	Ж.	М.	Ж.	М.	Ж.
		20	5				2			1						10	2			31	8	43	11
		9					6		1			2	1	12	2					26	6	47	9
		20	7	1			1	8			1	1	2	1	8	2			14	7	33	12	
		3		1	1					2			2		6	1			17	4	27	5	
		19	4	3					3	3		4	5						2		17		
		12	2	1		1	1					7	1	9					16	5	35	6	
		11	2			1	3	1		2	2	2	2	1	6	2			6	1	19	10	
		12	2		1	1	1	1			2	8	1	8	23				22	20	40	47	
		7			1	1	1	1		1	3	1	11	3					8	4	26	8	
		19	3				3	3		2		3	8	1					6	1	25	2	
		12	1	3			8	2	1	2	2	7	4	2					14	5	36	11	
		10			1	2	1	1	1	1	2	9	6						14	16	30	23	
		11	2	2		2	2	1	2	2	2	2	4	1					14	3	25	8	
		165	28	11	1	4	2	37	4	15	6	14	6	44	6	98	48	1	190	80	403	152	

ВѢДО

объ учебныхъ заведеніяхъ въ

(По свѣдѣніямъ, доставленнымъ

Наименованіе уѣздовъ.	ВЪ ГОРОДАХЪ.			ПРИМѢЧАНІЕ.
	Число учил.	Число учащихся.		
		м.	ж.	
Тульскій	96	4942	3612	См. слѣдующую вѣдомость.
Алексинскій	4	223	94	Изъ нихъ: одно городское трехклассное съ 92 мальчиками, два городскихъ приходскихъ съ 108 мальчик. и 73 дѣвоч. и одно одноклассное съ 23 мальчик. и 21 дѣвоч.
Каширскій	4	202	152	Изъ нихъ: одно городское трехклассное съ 79 мальч., 1 городское приходское съ 123 мальчик., одно женское 2-хъ классное съ 74 дѣвоч. и 1 женская прогимназія съ 78 дѣв.
Веневскій	4	307	138	Изъ нихъ: одно духовное училище съ 73 мальчик., одно трехклассное городское училище съ 169 мальчик., одно женское городское училище съ 120 дѣвоч. и одно церковно-приходское 1 классное съ 74 мальчиками и 18 дѣвочк.
Еляфанскій	4	284	185	Изъ нихъ: одно городское трехклассное съ 116 мальч., одно женское двухклассное съ 185 дѣвочк., 1 одно-классное городское приходское съ 138 мальчик. и одно церковно-приходское съ 30 мальчик.
Богородицкій	7	443	273	Изъ нихъ: одно среднее сельско-хозяйственное училище съ 171 мальчик., одно городское трехклассное съ 94 мальчик., одно приходское съ 136 мальчик., одно приходское одно-классное съ 176 дѣвочк., женская прогимназія съ 60 дѣвочк., 2 церковно-приходскія школы съ 42 мальчиками и 37 дѣвочк.
Ефремовскій	10	635	493	Изъ нихъ: 1 женская прогимназія съ 189 дѣвочк. 1 духовное училище съ 97 мальчик., городское 4 классное училище съ 120 мальчиками мужское приходское 234 мальч., жен. приход., съ 190 дѣвочк., желѣзно-дорожное съ 70 мальчик. и 55 дѣвочк. 3 церковно-приходскія съ 96 мальчик. и 62 дѣвочками и 1 школа грамоты съ 90 мальчиками и 6 дѣвочками.

МОСТЪ

Тульской губерніи за 1905 годъ.

полицейскими учрежденіями.

ВЪ УѢЗДАХЪ.				Итого въ городахъ и уѣздахъ.			
Число учил.	Число учащихся.		ПРИМѢЧАНІЕ.	Число учил.	Число учащихся.		
					м.	ж.	п.
	м.	ж.					
116	4997	2764	Изъ нихъ: 46 земскихъ начальныхъ школъ и министерскихъ 12 съ 3072 мальч. и 1918 дѣвоч., церковно-приходскихъ 43 школы съ 1623 мальчик. и 724 дѣвоч. и 15 школъ грамоты съ 302 мальчик. и 122 дѣвочк.	212	9939	6376	
94	3300	1758	Изъ нихъ: 8 двухклассныхъ съ 544 мальч. и 197 дѣвочк., 3 одноклассныхъ съ 147 мальч. 68 дѣвоч. 25 начальныхъ сельскихъ съ 924 мальчик. и 541 дѣвоч., 39 одноклассныхъ съ 1264 мальч. и 742 дѣвочк. и 19 школъ грамоты съ 421 мальчик. и 210 дѣвоч.	98	3523	1852	
47	1584	1038	Изъ нихъ: 5 двухклассныхъ съ 298 мальчик. и 120 дѣвочками, 1 одноклассное съ 40 мальчик. и 26 дѣвочк. и 41 начальныхъ сельскихъ училищъ съ 1246 мальчик. и 892 дѣвочк.	51	1786	1190	
134	4478	1955	Изъ нихъ: 4 двухклассныхъ съ 470 мальчик. и 60 дѣвочк., одно одноклассное съ 90 мальчик., 38 земскихъ школъ съ 1515 мальчик. и 660 дѣвоч., 2 церковно-приходскихъ двухклассныхъ съ 155 мальчик. и 30 дѣвоч. 48 церковно-приходскихъ 1 классныхъ съ 1328 мальчик. и 730 дѣвоч. и 41 школа грамоты съ 920 мальчик. и 475 дѣвочек.	138	4785	2093	
184	6202	3629	Изъ нихъ: 7 двухклассныхъ съ 756 мальчиками и 45 дѣвочк., 2 одноклассныхъ съ 91 мальчик. и 19 дѣвочк., 4 частныхъ начальныхъ училищъ съ 239 мальчик. и 132 дѣвочк. 72 начальныхъ училищъ съ 2849 мальчик. и 1495 дѣвочк. 38 церковно-приходскихъ школъ съ 886 мальчиками и 1233 дѣвочк., 61 школа грамоты съ 1381 мальчик. 705 дѣвочк.	188	6486	3814	
217	7522	2956	Изъ нихъ: 80 церковно-приходскихъ съ 2445 мальчик. и 1203 дѣвочк., 5 министерскихъ школъ съ 472 мальчик. и 141 дѣвочк., 85 земскихъ—съ 3708 мальчик. 1180 дѣвочк. 44 школы грамоты съ 781 мальчик. и 399 дѣвоч. 1 образцовая съ 38 мальчик., одно церковно-приходское 2-хъ классное съ 41 мальчик. и одно приходское съ 37 мальчик. и 33 дѣвочками	224	7965	3229	
309	9283	3551	Изъ нихъ: 112 сельскихъ училищъ съ 3246 мальчик. и 832 дѣвоч., 8 министерскихъ съ 693 мальчик. и 214 дѣвочк. 38 церковно-приходскихъ съ 1444 мальчик. и 632 дѣвочк., 55 школъ грамоты съ 360 мальчик. и 636 дѣвочк. 96 земскихъ школъ съ 3540 мальчик. и 1237 дѣвочк.	319	9919	4044	

ВЪ ГОРОДАХЪ.

Наименованіе

уѣздовъ.

Число учил.	Число учащихся.	
	м.	п. ж. п.

ПРИМѢЧАНІЕ.

Новосильскій	3	189	100	Изъ нихъ: городское трехклассное съ 102 мальчик. одно приходское мужское съ 87 мальчик. и одно приходское женское съ 100 дѣвоч.
Чернскій	4	201	154	Изъ нихъ: одно городское 3-хъ классное съ 103 мальчик., одно приходское одноклассное съ 44 мальчик. 2 церковно-приходскія школы съ 54 мальчик. и 154 дѣвоч.
Крапивненскій	4	182	155	Изъ нихъ: городское училище съ 87 мальчиками, женская 4-хъ классная прогимназія съ 155 дѣвоч. приходское мужское училище съ 52 мальчик. и церковно-приходское училище съ 43 мальчик.
Одоевскій	9	227	227	Изъ нихъ: женская 4-хъ классная прогимназія съ 84 дѣвоч., городское трехклассное съ 58 мальч. приходское мужское съ 72 мальч., приходское женское съ 72 дѣвоч., 3 церковно-приходскія школы съ 81 мальч. и 54 дѣвоч. 1 школа грамоты съ 16 мальчик. и педагогическія курсы при прогимназіи 17 дѣвоч.
Бѣлевскій	21	1236	965	Изъ нихъ: реальное училище съ 125 мальч., женская прогимназія съ 73 дѣвоч., сѣрашіальное женское училище съ 250 дѣвоч. одно духовное училище съ 130 мальчик., городское училище съ 81 мальчик., одно 2-хъ классное имени поэта Жуковского съ 210 мальчик., одно 2-хъ классное женское училище съ 162 дѣвоч. одноклассное мужское съ 114 мальчик. 4 церковно-приходскія школы съ 47 мальч. и 202 дѣвоч., одно двухклассное М. Н. П. училище съ 69 мальч. и 46 дѣвоч., 3 школы грамотности съ 68 мальч. и 24 дѣвоч. и 5 земскихъ начальныхъ съ 392 мальч. и 208 дѣвоч.
ИТОГО		170	9072	6548

В Ъ У Ъ З Д А Х Ъ.

Итого въ городахъ и уѣздахъ.

ПРИМѢЧАНІЕ.

Число учил.	Число учащихся.		Примечаніе.	Число учил.	Число учащихся.	
	м. п.	ж. п.			м. п.	ж. п.
52	2331	526	Изъ нихъ: 2 двухклассныхъ училища М. Н. П. съ 170 мальч. и 55 дѣвоч. и 50 начальныхъ училищъ съ 2761 мальч. и 471 дѣвоч.	55	3120	626
444	5207	1500	Изъ нихъ: 12 начальныхъ 4 разряда училищъ съ 794 мальчик. и 121 дѣвоч. 79 церковно-приходскихъ школы съ 3257 мальчик. и 671 дѣвоч. и 53 школы грамотности съ 1156 мальчик. и 708 дѣвоч.	145	5408	1654
152	5216	1927	Изъ нихъ: 3 училища М. Н. П. съ 450 мальчик. и 25 дѣвоч., 29 начальныхъ земскихъ училищъ съ 1463 мальчик. и 414 дѣвоч., 2 церковно-приходскихъ съ 56 мальчик. и 129 дѣвоч., 52 церковно-приходскихъ одноклассныхъ съ 1902 мальчик. и 1002 дѣвочками, 65 школъ грамоты съ 1345 мальчик. 340 дѣвоч. и одна воскресная школа съ 17 дѣвоч.	156	5393	2082
124	4520	1499	Изъ нихъ: 10 начальныхъ училищъ съ 307 мальчик. и 135 дѣвоч. одно министерское одноклассное съ 54 мальч. и 20 дѣвоч. одно двухклассное съ 119 мальч. и 14 дѣвоч. низшая ремесленная школа съ 23 мальчик. 84 церковно-приходскихъ школы съ 3340 мальчик. и 1120 дѣвоч., 27 школъ грамоты съ 677 мальчик. и 210 дѣвоч. и одна женская воскресная школа съ 25 дѣвоч.	133	4747	1726
109	3988	1090	Изъ нихъ: 25 церковно-приходскихъ школъ съ 889 мальч. и 338 дѣвоч., одно 2-классное М. Н. П. съ 70 мальч. и 12 дѣвоч. 3 одноклассныхъ М. Н. П. съ 163 мальч. и 40 дѣвоч. 39 школъ грамотности съ 866 мальчик. и 292 дѣвоч., 41 земская начальная съ 2000 мальч. и 408 дѣвоч.	130	5224	2055
1682	59228	24193		1852	68300	30741

ПО 4 ЧАСТИ

ВЪ УЪЗДАХЪ

ВѢДОМОСТЬ

ОБЪ УЧЕБНЫХЪ ЗАВЕДЕНІЯХЪ ЗА 1905 ГОДЪ.

Наименованіе заведеній.	Въ Тулѣ.		
	Учебныхъ заведеній.	Число.	
		Учащихся.	
		Мал.	Дѣв.
ПО 1 ЧАСТИ.			
Классическая муж. гимназія	1	601	—
Духовная семинарія	1	417	—
1-я женская гимназія	1	—	750
2-я женская гимназія	1	—	—
Епархіальное женск. училище	1	—	315
Духовное училище	1	148	—
4-хъ клас. городское училище	1	207	—
Земско-городская школа	1	200	185
Образцовая школа при духов. семин.	1	44	—
5-е начальное город. училище	1	31	32
Женская прогимназія	1	—	138
При ней подготовител. школа	1	—	70
Тулъская второкл. пѣвчesk. школа	1	114	—
ЦЕРКОВНО-ПРИХОДСКІЯ ШКОЛЫ.			
Николо-Завальская	1	19	33
Троицкая	1	16	12
Староникитская	1	37	18
12 апостольская	1	20	13
Крестовоздвиженская	1	22	20
Казанская	1	20	14
Благовѣщенская	1	22	18
Спасъ-Преображенская	1	20	30
Покровская	1	17	12
Всесвятская	1	15	22
Монастырская	1	—	16
ЧАСТНЫЯ ШКОЛЫ.			
Буруновой	1	10	14
Глушкова	1	1	3
Мозжечковой	1	9	4
Казаковой	1	20	18
Любомудровой	1	2	4

Поляковой	1	7	17
Образцовая школа при епар. училищѣ	1	—	43
Школа глухонѣмыхъ	1	2	3
Еврейская школа	1	10	—
Еврейская субб. школа	1	40	40

ПО 2 ЧАСТИ.

Профессиональная школа	1	—	10
Реальное училище	1	316	—
Техническое желѣз. дор. учил.	1	88	—
Коммерческое учил.	1	276	—
Николаевскій дѣтскій пріютъ	1	—	80
Ксеніинскій	1	—	45
Училище слѣпыхъ дѣтей	1	—	23
Колонія для малолѣт. приступ.	1	27	—
Церковно приходскихъ школь	8	172	164
Частныхъ	1	25	20
Частныхъ школь въ вѣдѣніи дир. нар. у.	13	283	133
Городскихъ школь	2	12	111
Ремесленное училище	1	187	—

ПО 3 ЧАСТИ.

Фельдшерская школа	1	12	101
Повивальныхъ бабокъ	1	—	18
Христорожественская	1	40	37
Вознесенская	1	32	31
Св. Духовская	1	52	49
Богородице-Рождественская	1	22	36
Сергіевская	1	200	93
Земская	1	50	70
Земско-городская	1	136	29
Михайловскаго дѣтскаго пріюта	1	185	28
Грамотности част. лицъ	2	17	15
Еврейская	—	—	—
Оружейная	1	83	—
Знаменская	1	27	23
6-е Город. начальное училище	1	44	76
2-е Городское училище	1	60	67

ПО 4 ЧАСТИ.

1-я Щегловская церк. прих. шк	1	46	1
2-я Щегловская церк. прих. шк.	1	45	—
Донская церк. прих. шк.	1	36	34
Феодосѣевская церк. прих. шк.	1	16	38
Дмитріевская церк. прих. школа	1	25	29
1-я Рождественская церк. прих. школа	1	27	32
2-я Рождественская церк. прих. школа	1	36	34
Чулковская земская школа	1	119	140

71	Городское начальн. училище	1	80	75
72	Однокласн. учил. при патрон. заводѣ	1	74	77
ЧАСТНЫЯ ШКОЛЫ.				
10	Харитоновой	1	45	31
—	Щокиной	1	19	16
10	Батуриной	1	7	3
—	Итого	96	4942	3612
80	—	1	—	—
74	—	1	—	—
73	—	1	—	—
—	Итого	3	—	—
101	Феднинская	1	—	—
102	Ивановская	1	—	—
103	Знаменская	1	—	—
104	Св. Екатерины	1	—	—
105	Св. Николая	1	—	—
106	Св. Александра	1	—	—
107	Св. Василия	1	—	—
108	Св. Стефана	1	—	—
109	Св. Иоанна	1	—	—
110	Св. Марии	1	—	—
111	Св. Анастасии	1	—	—
112	Св. Ксении	1	—	—
113	Св. Варвары	1	—	—
114	Св. Софии	1	—	—
115	Св. Екатерины	1	—	—
116	Св. Анастасии	1	—	—
117	Св. Ксении	1	—	—
118	Св. Варвары	1	—	—
119	Св. Софии	1	—	—
120	Св. Екатерины	1	—	—
121	Св. Анастасии	1	—	—
122	Св. Ксении	1	—	—
123	Св. Варвары	1	—	—
124	Св. Софии	1	—	—
125	Св. Екатерины	1	—	—
126	Св. Анастасии	1	—	—
127	Св. Ксении	1	—	—
128	Св. Варвары	1	—	—
129	Св. Софии	1	—	—
130	Св. Екатерины	1	—	—
131	Св. Анастасии	1	—	—
132	Св. Ксении	1	—	—
133	Св. Варвары	1	—	—
134	Св. Софии	1	—	—
135	Св. Екатерины	1	—	—
136	Св. Анастасии	1	—	—
137	Св. Ксении	1	—	—
138	Св. Варвары	1	—	—
139	Св. Софии	1	—	—
140	Св. Екатерины	1	—	—

32
33
34
35
36
37

Величественная природа
Богатства и красивые виды
Атмосфера

ОГЛАВЛЕНИЕ

ОБЗОРА ТУЛЬСКОЙ ГУБЕРНИИ ЗА 1905 ГОДЪ.

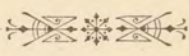

I. Естественныя и производительныя силы губернии и экономическая дѣятельность населенія.

	Стран.
Площадь губернии и ея населеніе	3
Земледѣіе	4
Торговля	7
Кредитныя учрежденія	8
Цѣны на хлѣбъ и рабочія руки	9
Отхожіе промыслы и дѣйствія Отдѣленія Крестьянскаго Банка	9
Скотоводство	10
Фабричная и заводская промышленность	14
Горнозаводская промышленность	12
Хлѣбозапасныя магазины и продовольственныя капиталы	13

II. Подати и повинности.

Окладныя казенныя сборы и выкупныя платежи	13
Земскіе капиталы, земская задолженность и недоимки земскихъ сборовъ	13
Городскіе доходы и расходы	15
Натуральныя повинности	15
Акцизные доходы	16

III. Общественное благоустройство и благочиніе.

Казенныя зданія	16
Почты	17
Шоссейныя дороги	18
Тюремныя замки	19
Расколь	20
Народная нравственность	20
Пожары	21

IV. Народное здравіе и общественное призрѣніе.

Медицинскій персоналъ	22
Больницы и пріемные покои	22
Бользни	23
Аптеки	24
О насильственныхъ и случайныхъ смертяхъ	24
Благотворительныя учрежденія	25

V. Народное образованіе.

Учебныя заведенія и народное образованіе	30
--	----

ВЪДОМОСТИ.

1) О числѣ жителей къ 1 января 1906 г.	34
2) О движеніи населенія	35— 37
3) О посѣвѣ и урожаѣ хлѣбовъ	39— 42
4) Объ урожаѣ льна и конопли	43
5) Объ урожаѣ сѣна	44
6) Урожай 1905 года	45
7) Объ оборотахъ ярмарокъ	46
8) О количествѣ отправленныхъ грузовъ въ 1905 году со станцій железныхъ дорогъ, находящихся въ предѣлахъ губерніи	47— 48
9) Цѣны на рожь, овесъ и сѣно по уѣздамъ и по мѣсяцамъ	49— 51
10) Цѣны на рабочія руки	52
11) Населеніе, уходившее въ отхожіе промыслы	53
12) О скотоводствѣ	54— 55
13) О фабрикахъ и заводахъ	57— 73
14) а) О налогахъ и недоимкахъ	75— 81
14) б) О распредѣленіи недоимокъ по уѣздамъ и городамъ	82
15) О суммѣ акцизныхъ доходовъ, поступившихъ въ 1905 г., сравни- тельно съ 1904 г.	83— 84
16) О дѣятельности почтово-телеграфныхъ и почтовыхъ учреждений въ- дѣнія Орловскаго почтово-телеграфнаго округа по губерніи	85— 87
17) О числѣ и родѣ преступленій	89— 93
18) О пожарахъ	95— 98
19) О насильственныхъ и случайныхъ смертяхъ	99—101
20) Объ учебныхъ заведеніяхъ губерніи	102—105
21) Объ учебныхъ заведеніяхъ за 1905 годъ	106—108

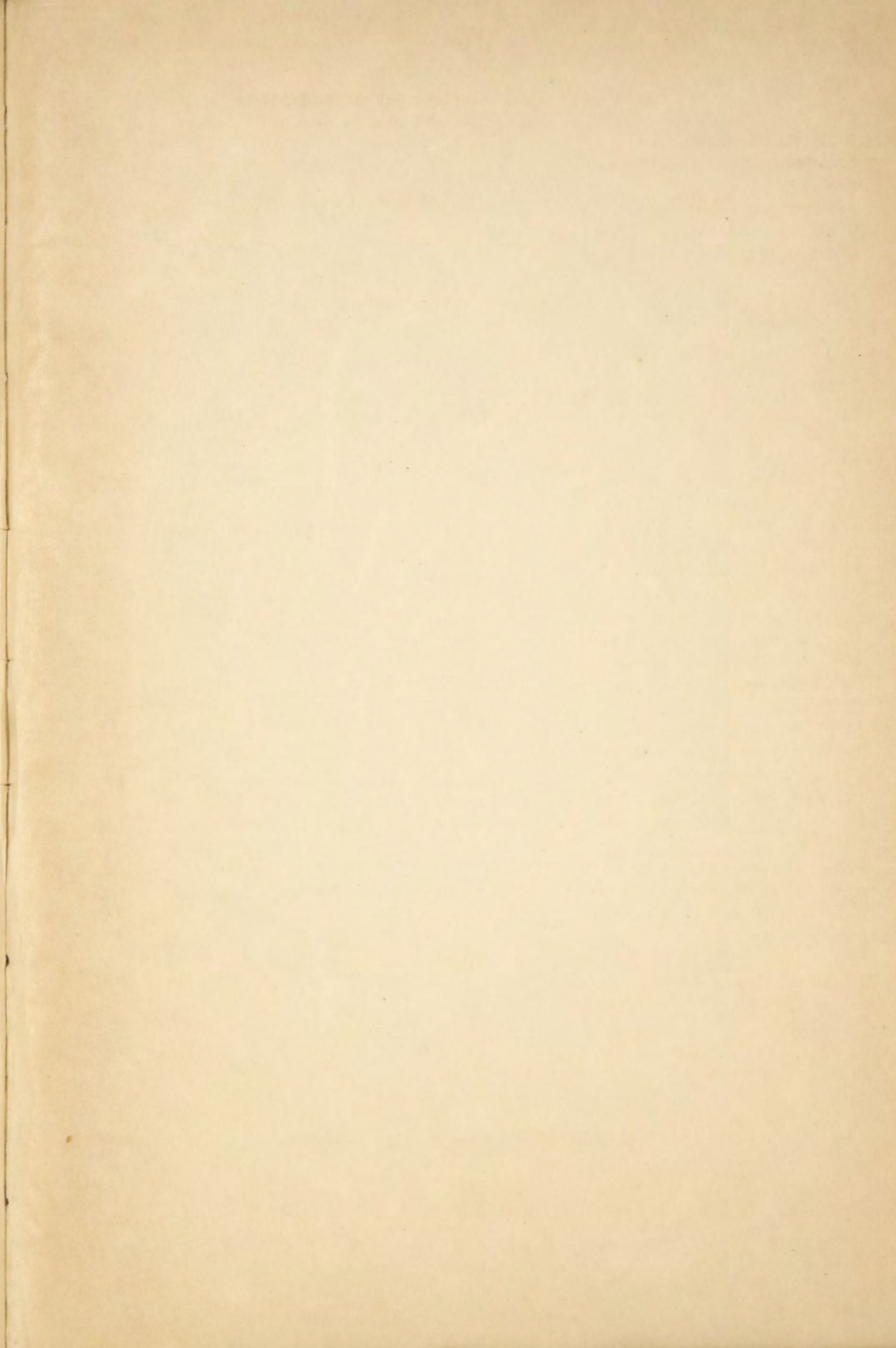

У	Учебники	22
Г	Государственные учреждения	23
Г	Государственные учреждения	23
А	Адреса	23
С	Сведения о населении	24
Л	Личности	25

У	Учебники	30
---	----------	----

ВЪДОМОСТИ

1)	О числах жителей в уезде за 1905 г.	34
2)	О состоянии населения	35—37
3)	О жителях и уроках уездов	39—42
4)	Об уроках земл. и покосов	43
5)	Об уроках скот.	44
6)	Урожай 1905 года	45
7)	Об оборотах ярмарок	46
8)	О состоянии стариковых угодий за 1905 год и сравнен. с предельн. норма, назначенная за предельн. 1881 год	47—48
9)	План за расх. земли и скот. по уездам и по губернии	49—51
10)	План на рабоч. силу	52
11)	Населен. уклонение из отрасли промысл.	53
12)	О селеностях	54—55
13)	О фабриках и заводах	56—57
14)	О палатах и парниках	58—61
15)	О заповедниках, расположен. на уездах и губернии	62
16)	О сумм. землевлад. доходов, поступивших за 1905 г., сравнен. с 1904 г.	63—64
17)	О деятельности почтово-телеграфных и почтовых учреждений уезда Орловского почтово-телеграфного округа по губернии	65—67
18)	О преступлениях	68—72
19)	О пожарах	73—78
20)	О несчастных и случайных смертях	79—101
21)	Об учебн. заведениях губернии	102—105
22)	Об учебн. заведениях за 1905 год	106—108

