

A. 911

44.



20 4/3 4

ОБЗОРЪ

ТУЛЬСКОЙ ГУБЕРНИИ

За 1906 годъ.



ТУЛА.

Типографія Тульского Губернскаго Правленія.

1908.

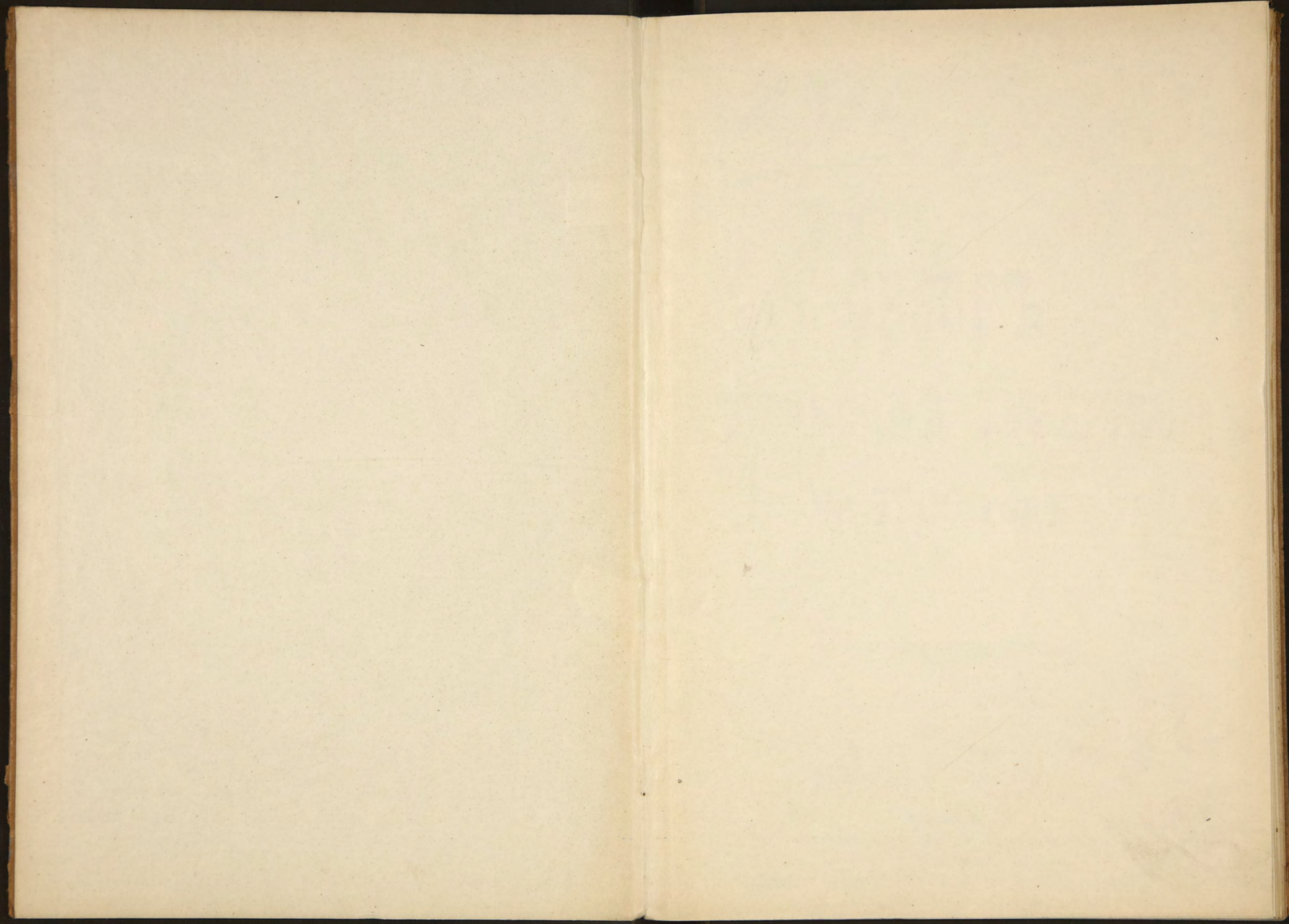

А. 911



~~3044~~

ОБЗОРЪ

ТУЛЬСКОЙ ГУБЕРНІИ

За 1906 годъ.



39

ТУЛА.

Типографія Тульского Губернскаго Правленія.

1908.

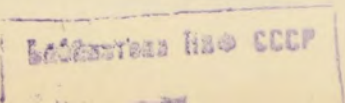



119A

Handwritten signature or initials in brown ink.

023072



Печатано по распоряженію Господина Тульскаго Губернатора.



32 1207

80846

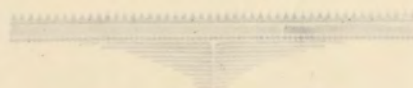

А. К. Т.

Тиньковъ Тульскій Губернаторъ

1908

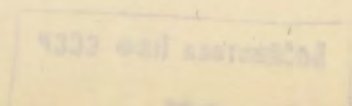



ОБЗОРЪ ТУЛЬСКОЙ ГУБЕРНІИ

ЗА 1906 ГОДЪ.



I. Естественныя и производительныя силы губерніи и экономическая дѣятельность населенія.

Площадь губерніи и ея населеніе. Тульская губернія, расположенная въ центральной полосѣ земледѣльской Россіи, лежитъ между 53° и 55° сѣв. шир. и 54° и 57° вост. долг. и граничитъ: на сѣверѣ съ Московскою губерніею, на востокѣ съ Рязанскою, на югѣ и юго-западѣ съ Орловскою и Тамбовскою, на западѣ и сѣверо-западѣ съ Калужскою. Пространство губерніи исчисляется въ 27205 кв. верстъ; губернія раздѣляется на 12 уѣздовъ, изъ коихъ наибольшимъ по величинѣ уѣздомъ считается Ефремовскій (3624 кв. в.) и наименьшимъ—Бѣлевскій (1533 кв. в.). Поверхность въ общемъ ровная и только частью холмистая.

Почва губерніи крайне разнообразна и составляетъ переходъ отъ нечерноземныхъ почвъ сѣверныхъ губерній къ черноземнымъ почвамъ южныхъ губерній, почему на сѣверѣ преобладаетъ песчаная и супесчаная почва, въ центрѣ—глинистая и суглинистая и на югѣ—черноземная. Въ Тульскомъ уѣздѣ почва преимущественно суглинистая; въ Алексинскомъ—въ большей части суглинистая, песчаная и только частью черноземная; въ Каширскомъ—преобладаетъ глинистая почва, по теченію же рѣки Оки пролегаетъ песчаный слой и только въ низменныхъ и ровныхъ мѣстахъ встрѣчается неглубокій черноземъ; въ Веневскомъ—почва большею частью черноземная; въ Епифанскомъ, Богородицкомъ и Ефремовскомъ уѣздахъ—почва преимущественно зерноземная; въ Новосильскомъ—грунтъ земли въ большей части черноземный и только частью суглинистый, въ юго-восточной и южной частяхъ уѣзда залегаетъ въ незначительномъ количествѣ торфъ; въ Чернскомъ—западная часть уѣзда имѣетъ почву суглинистую и песчаную, восточная же часть уѣзда исключительно черноземная; въ Крапивенскомъ—на сѣверѣ преимущественно суглинокъ, на югѣ—черноземъ; въ Одоевскомъ—почва суглинистая, мѣстами черноземъ и изрѣдка песчаная и въ Бѣлевскомъ—въ одной части (западной) почва песчаная и частью глинистая, въ другой (средней)—сѣровато-иловатая и третьей (восточной)—черноземная.

Рѣки въ губерніи принадлежатъ къ системамъ Дона и Оки. Изъ нихъ особаго вниманія заслуживаетъ р. Ока, какъ протекающая въ предѣлахъ губерніи по западной и сѣверной границѣ на протяженіи 220 верстъ; она принимаетъ въ себя при-

токи: въ Бѣлевскомъ уѣздѣ—Псту, Вырку, Рухъ, въ Алексинскомъ—Скину, Вашану и Каширскомъ—Безпуту, Васаму и др.; всѣ притоки невелики и особеннаго значенія для губерніи не имѣютъ. Кромѣ Оки протекаютъ еще Красивая Мечь (въ Ефремовскомъ и Богородицкомъ уѣзд.), Донъ (въ Епифанскомъ уѣзд.), Осетръ (въ Веневскомъ уѣзд.), Уна (въ Богородицкомъ, Крапивенскомъ, Тульскомъ, Алексинскомъ и Одоевскомъ уѣзд.), Зуша (въ Новосильскомъ уѣзд.), Чернь (въ Чернскомъ уѣзд.) и нѣкоторыя другія незначительныя рѣки. Всѣ вышепоименованныя рѣки, за исключеніемъ Оки, несудоходны.

Изъ озеръ можно отмѣтить Иванъ-Озеро (на границѣ Веневского и Епифанскаго уѣзд.), изъ котораго берутъ начало р.р. Донъ и Шать; затѣмъ Шиловское (въ Веневскомъ уѣзд.) и Жупель (въ Бѣлевскомъ уѣзд.); другія озера, которыхъ вообще немного, весьма незначительны. Болотъ въ губерніи также немного и они расположены, главнымъ образомъ, въ Богородицкомъ и Епифанскомъ уѣздахъ и по берегамъ рѣкъ.

Вѣд. № 1. Число жителей въ Тульской губерніи къ 1 января 1907 г. равнялось 1783489 д. обоюго пола, въ томъ числѣ 889904 д. муж. пол. и 893585 д. жен. пол., изъ нихъ 1603296 д. приходится на сельское населеніе и 180193 на городское.

Плотность населенія опредѣляется въ среднемъ въ 66 д. на квадратную версту, причѣмъ эта плотность колеблется отъ 53 д. на квадратную версту въ Ефремовскомъ и Чернскомъ уѣздахъ до 74 въ Богородицкомъ уѣздѣ; (въ Тульскомъ уѣздѣ на одну квадратную версту, считая населеніе губернскаго города, приходится 111 д. обоюго пола).

Вѣд. № 2. Естественный приростъ населенія въ отчетномъ году равнялся 24386 д. обоюго пола, изъ нихъ 2001 д. приходилось на города и 22385 д. на уѣзды; сравнительно съ предшествовавшимъ годомъ приростъ населенія увеличился на 13239 д.

Незначительная убыль наблюдается въ г.г. Веневъ (—28), Епифани (—20), Новосили (—28), Крапивнѣ (—19) и Одоевѣ (—16), въ остальныхъ же городахъ замѣчается болѣе или менѣе значительная прибыль, а именно: въ г.г. Туль (+1679), Алексинѣ (+34), Каширѣ (+63), Богородицкѣ (+20), Ефремовѣ (+173), Черни (+33) и Бѣлевѣ (+110). Число жителей сельскаго населенія во всѣхъ уѣздахъ увеличилось; наибольшая прибыль населенія замѣчается въ Ефремовскомъ уѣздѣ (+3038).

Родилось въ отчетномъ году 86796 чел., болѣе 1905 г. на 5556 д.; изъ нихъ брачныхъ было 86160 чел. и внѣ брачныхъ 937 чел. или менѣе 1⁰/₀.

Умерло въ отчетномъ году 62411 д. обоюго пола, менѣе 1905 г. на 7684 д.

Браковъ было заключено 17079—на 6017 болѣе, чѣмъ въ 1905 году.

Въ среднемъ по губерніи одинъ родившійся приходится на 20 д. населенія, одинъ умершій на 28 д. и одинъ бракъ на 104 д. населенія.

Населеніе Тульской губерніи состоитъ почти исключительно изъ великоруссовъ и лишь съ небольшимъ 0,03⁰/₀ приходится на лица другихъ національностей.

По вѣроисповѣданію большая часть населенія губерніи принадлежитъ къ православной церкви; старообрядцевъ различныхъ сектъ насчитывается 3221 чел., лицъ единовѣрческаго вѣроисповѣданія—1517, р.-католическаго вѣроисповѣданія—1251, еврейскаго—3387 и другихъ вѣроисповѣданій—803.

Главную массу жителей составляютъ крестьяне—до 84,5⁰/₀ всего населенія губерніи, слѣдующее мѣсто занимаютъ городскія сословія—до 8⁰/₀, затѣмъ военныя сословія—до 6⁰/₀, дворяне—до 0,8⁰/₀, духовенство—0,6⁰/₀ и наконецъ инородцевъ всѣхъ сословій, иностранныхъ подданныхъ и лицъ, не принадлежащихъ къ вышепоказаннымъ разрядамъ, не болѣе 0,1⁰/₀; дворянъ болѣе всего въ Тульскомъ уѣздѣ, благодаря значительному числу таковыхъ въ губернскомъ городѣ (4340), менѣе всего въ Епифанскомъ (320).

Ремесленниковъ, живущихъ въ городахъ губерніи, въ 1906 г. было 37788; изъ нихъ 21989 мастеровъ, 12082 рабочихъ и 3717 учениковъ. Большая часть ихъ проживаетъ въ г. Тульѣ (33416 или 88% всего числа городскихъ ремесленниковъ губерніи); значительную массу Тульскихъ ремесленниковъ составляютъ: литейщики, кузнецы и слесари, приготовляющіе скобяныя издѣлія (10474 чел. или 31%), гармонщики (9325 чел. или 28%) и самоварники, мѣдники и лудильщики (5285 чел. или 16%), на остальные промыслы приходится лишь $\frac{1}{4}$ всего числа ремесленниковъ г. Тулы.

Земледѣліе. *Вид. №№ 3, 4, 5 и 6.* Главное занятіе населенія составляетъ земледѣліе; отхожіе промыслы являются необходимымъ подспорьемъ въ домашнемъ быту, особенно въ уѣздахъ съ худшимъ качествомъ почвы; на ряду съ отхожими болѣе или менѣе развиты кустарные промыслы, преимущественно въ мѣстностяхъ, прилегающихъ къ губернскому городу, и селеніяхъ, расположенныхъ около казенныхъ лѣсовъ; въ уѣздахъ черноземныхъ земледѣліе составляетъ почти исключительный промыселъ.

Подъ хлѣбонашество обращено около $\frac{3}{4}$ общаго количества земель; подъ лѣсами числятся до 226 тысячъ десятинъ и подъ лугами почти 168 тысячъ десятинъ; неудобной земли сравнительно немного и она составляетъ лишь 2,5% всего количества земель Тульской губерніи.

Въ сельскомъ хозяйствѣ преобладаетъ трехпольный сѣвооборотъ, и только въ нѣкоторыхъ помѣщичьихъ хозяйствахъ наблюдается переходъ къ многопольной системѣ. Посѣвная площадь озимыхъ и всѣхъ яровыхъ хлѣбовъ въ 1906 г. равнялась 1217808 дес.

Результаты урожая хлѣбовъ и травъ въ 1906 г. представляются въ слѣдующемъ видѣ:

Озимая рожь. Подъ озимой рожью находилось въ отчетномъ году 565624 десятины, менѣе предшествовавшаго года на 13789 дес.; посѣяно было 5577983 пуд. и собрано 15789217 пуд., такъ что урожай опредѣлился въ самъ 2,8, т. е. ниже 1905 г. (самъ 2,9); наилучшій урожай оказался въ Ефремовскомъ уѣздѣ (самъ 4,2), наименьшій—въ Тульскомъ и Алексинскомъ уѣздахъ (самъ 1,8 и 1,9); остатокъ ржи, за посѣвомъ, опредѣлился въ 10211234 пуд. или по 6,65 пуд., на одну душу населенія.

Озимая пшеница. Подъ озимой пшеницей находилось въ отчетномъ году 8166 дес., менѣе предшествовавшаго года на 776 дес.; посѣяно было 82584 пуд. и собрано 439556 пуд., такъ что урожай опредѣлился въ самъ 5,3 т. е. выше 1905 г. (самъ 3,1); наилучшій урожай оказался въ Каширскомъ уѣздѣ (самъ 11,3), наименьшій—въ Тульскомъ (самъ 1,1); остатокъ озимой пшеницы, за посѣвомъ, опредѣлился въ 356972 пуд. или по 0,22 пуд. на одну душу населенія.

Яровая рожь. Яровая рожь сѣялась только въ девяти уѣздахъ губерніи, а именно: въ Тульскомъ, Богородицкомъ, Бѣлевскомъ, Елифанскомъ, Ефремовскомъ, Крапивенскомъ, Одоевскомъ, Новосильскомъ и Чернскомъ, причѣмъ сѣялась въ незначительномъ количествѣ; на 143 дес. было посѣяно 1359 пуд. и собрано 7021 пуд., такъ что урожай ея опредѣлился въ самъ 5,2; лучше всего яровая рожь уродилась въ Одоевскомъ уѣздѣ (самъ 5,9) и хуже всего въ Богородицкомъ уѣздѣ (самъ 3,6); остатокъ яровой ржи, за посѣвомъ, опредѣлился въ 5662 пуд.

Яровая пшеница. Яровая пшеница сѣялась во всѣхъ уѣздахъ губерніи, но въ незначительномъ количествѣ: на 2204 дес., болѣе 1905 г. на 619 дес.; было посѣяно 23092 пуд. и собрано 64027 пуд., такъ что урожай ея опредѣлился въ самъ 2,8, т. е. менѣе предшествовавшаго года (самъ 3,9); лучше всего яровая пшеница уродилась въ Бѣлевскомъ уѣздѣ (самъ 5,6); (не считая Алексинскаго уѣзда, гдѣ посѣяно было на крестьянскихъ земляхъ 8 пудовъ, давшихъ урожай самъ 7) и хуже всего въ Тульскомъ и Елифанскомъ (самъ 1,6); остатокъ яровой пшеницы, за посѣвомъ, опредѣлился въ 40935 пуд. или по 0,03 пуд. на одну душу населенія.

Ячмень. Подъ ячмень въ отчетномъ году засеяно было 2487 дес., болѣе предшествовавшаго года на 624 дес., больше всего засеяно было въ Алексинскомъ уѣздѣ (1147 дес.), въ остальныхъ уѣздахъ ячмень сѣялся въ незначительномъ количествѣ, въ Веневскомъ же уѣздѣ вовсе не сѣялся; посеяно было 26582 пуд. и собрано 82653 пуда; наилучшій урожай опредѣлился въ Новосильскомъ уѣздѣ (самъ 7,4); въ среднемъ же по губерніи—въ самъ 3,1, т. е. ниже предшествовавшаго года (самъ 5,1); остатокъ за посѣвомъ опредѣлился въ 56071 пуд. или по 0,03 пуд. на одну душу населенія.

Гречиха. Подъ гречихой въ 1906 г. было 31240 дес., менѣе предыдущаго года на 9197 дес.; посеяно было 276205 пуд. и собрано 866675 пуд., т. е. урожаемъ опредѣлился въ самъ 3,1,—лучше 1905 г. (самъ 2,9); лучше всего гречиха уродилась въ Крапивенскомъ (самъ 5,3) и хуже всего въ Епифанскомъ (самъ 2); остатокъ, за посѣвомъ, опредѣлился въ 590470 пуд. или по 0,21 пуд. на одну душу населенія.

Просо. Просо занимаетъ 10401 дес. (болѣе 1905 г. на 174 дес.), на которыхъ было посеяно 25720 пуд. и собрано 586677 пуд., т. е. урожаемъ опредѣлился въ самъ 22,8,—несравненно лучше, чѣмъ въ предшествовавшемъ году (самъ 10,1); въ болѣе благопріятныхъ условіяхъ находился уѣздъ Ефремовскій (самъ 29,4), хуже всего просо уродилось въ Одоевскомъ уѣздѣ (самъ 13,8); остатокъ, за посѣвомъ, опредѣлился въ 560957 пуд. или по 0,15 пуд. на одну душу населенія.

Кукуруза. Кукуруза сѣялась только въ трехъ уѣздахъ въ Епифанскомъ, Ефремовскомъ и Новосильскомъ; посеяно было на 27 дес. 54 пуд. и собрано 1240 пуд., т. е. урожаемъ опредѣлился въ самъ 23, остатокъ же, за посѣвомъ, опредѣлился въ 1186 пуд.

Горохъ. Подъ горохомъ въ 1906 г. находилось 3592 дес., менѣе 1905 г. на 475 дес.; посеяно было 32360 пуд. и собрано 105256 пуд., т. е. урожаемъ опредѣлился въ самъ 3,3, нѣсколько выше предшествовавшаго года (самъ 3,1); лучше всего горохъ уродился въ Ефремовскомъ уѣздѣ (самъ 5,3) и хуже всего въ Крапивенскомъ (самъ 2,2); остатокъ, за посѣвомъ, опредѣлился въ 72896 пуд. или по 0,04 пуд. на одну душу населенія.

Чечевица. Чечевица, какъ и горохъ, сѣялась во всѣхъ уѣздахъ губерніи и занимала въ отчетномъ году площадь въ 21126 дес., менѣе 1905 г. на 2114 дес.; высѣяно было 221482 пуд. и собрано 658204 пуд., т. е. урожаемъ опредѣлился въ самъ 3, лучше предшествовавшаго года (самъ 2,6); наилучшій урожай былъ въ Епифанскомъ уѣздѣ (самъ 8,3) и наихудшій въ Ефремовскомъ (самъ 2,1); остатокъ, за посѣвомъ, опредѣлился въ 436722 пуд. или по 0,26 пуд. на одну душу населенія.

Картофель. Подъ картофелемъ въ отчетномъ году находилось 71766 дес., менѣе 1905 г. на 5934 дес.; на этой площади посажено было 7716543 пуд. и собрано 42248056 пуд., т. е. урожаемъ картофеля опредѣлился въ самъ 5,5, значительно болѣе предшествовавшаго года (самъ 3,6); наилучшій урожай былъ въ Ефремовскомъ уѣздѣ (самъ 6,2) и наихудшій въ Одоевскомъ (самъ 4,6); остатокъ, за посѣвомъ, опредѣлился въ 34531513 пуд. или по 20,94 пуд. на одну душу населенія.

Свекловица. Свекловица выращивалась исключительно въ Богородицкомъ уѣздѣ вблизи Богородицкаго и Товарковскаго сахарныхъ заводовъ; всего было собрано 331874 пудовъ.

Овесъ. Подъ овсомъ въ отчетномъ году находилось 454536 дес., менѣе предшествовавшаго года на 13471 дес.; посеяно было 5758538 пуд. и собрано 16698454 пуд.; такимъ образомъ урожаемъ овса опредѣлился въ самъ 2,9, нѣсколько лучше чѣмъ въ 1905 г. (самъ 2,5); лучше всего урожаемъ овса былъ въ Ефремовскомъ уѣздѣ (самъ 3,8) и хуже всего въ Тульскомъ уѣздѣ (самъ 1,8); остатокъ овса, за посѣвомъ, опредѣлился въ 10939916 пуд.

Ленъ. Ленъ сѣется во всѣхъ уѣздахъ губерніи, но, сравнительно, въ небольшомъ количествѣ—всего 4504 дес. (меньѣ предшествовавшаго года 177 дес.); собрано 139685 пуд. сѣмянъ и 133939 пуд. волокна.

Конопля. Значительно большую площадь посѣва, чѣмъ ленъ, занимаетъ конопля, которой въ отчетномъ году было засѣяно 18771 дес., меньѣ предшествовавшаго года на 363 дес.; всего собрано 795921 пуд. сѣмянъ и 1242940 пуд. волокна.

Табакъ. Табаководство, въ смыслѣ разведенія и культуры табаку-махорки, въ отчетномъ году, такъ же какъ и въ прежніе годы, сосредоточивалось, главнымъ образомъ въ районѣ г. Епифани и Епифанскаго уѣзда, гдѣ отрасль эта съ давнихъ поръ составляетъ установившійся промыселъ; посадка листового табаку-махорки въ этой мѣстности производилась жителями какъ для собственнаго потребления, такъ и для сбыта и вывоза на фабрики и въ склады другихъ губерніи. Въ остальныхъ уѣздахъ Тульской губерніи, не исключая даже и Ефремовскаго, экспортирующаго небольшое количество листовой махорки за предѣлы губерніи, большинство табачныхъ плантацій въ отдѣльныхъ участкахъ, весьма незначительныхъ по своему размѣру, принадлежатъ крестьянамъ, которые сѣютъ табакъ преимущественно для домашняго потребления или же для сельско-хозяйственныхъ надобностей. Общее число плантацій въ губерніи, культивируемыхъ въ одномъ городѣ и 24 селеніяхъ, равнялось въ отчетномъ году 453, болѣе предшествовавшаго года на 118 плантацій; общая площадь посѣва табаку занимала 48 дес. 588 кв. саж., противъ 1905 г. меньѣ почти на 27 дес.; сборъ табаку выразился въ количествѣ 5118 пуд. и далъ увеличеніе сравнительно съ предыдущимъ годомъ на 3994 пуд 10 ф.

Вообще же табаководство въ Тульской губерніи въ послѣдніе годы падаетъ; унадокъ этотъ объясняется тѣмъ, что табачныя плантаціи незначительны по размѣрамъ, разбиты при огородахъ и засажены низшими сортами табака, принадлежатъ по преимуществу мѣщанамъ и крестьянамъ, не имѣющимъ оборотныхъ средствъ, а потому и возможности улучшить культуру табака и выжидать болѣе крѣпкихъ цѣнъ на него. Этимъ обстоятельствомъ пользуются скупщики для пониженія цѣнъ и эксплоатации табаководовъ-крестьянъ. По этимъ причинамъ табаководство представляется занятіемъ мало выгоднымъ и постепенно замѣняется разведеніемъ растений, имѣющимъ хорошій сбытъ, какъ смята и свекловица.

Сѣно. Урожай сѣна въ отчетномъ году опредѣлился въ 15093298 пуд. (болѣе предшествовавшаго года на 5567152 пуд.), причемъ съ 31068 дес. заливныхъ луговъ получено 4285231 пуд. или по 137,9 пуд. съ каждой десятины и съ 122775 дес. незаливныхъ луговъ 10808067 пуд. или 88 пуд. съ десятины. Въ общемъ лучше всего сѣно уродилось въ Бѣлевскомъ уѣздѣ (139 пуд. съ десятины) и хуже всего въ Чернскомъ (82,7 пуд. съ десятины).

Торговля. Въ отчетномъ году Тульской Казенною Палатою выдано было 11553 промысловыхъ свидѣтельствъ и билетовъ, меньѣ предшествовавшаго года на 325 документовъ; въ томъ числѣ выдано:

	Въ 1905 г.	Въ 1906 г.	— болѣе.	— меньѣ.
По Тульскому уѣзду	4312	4355	+	43
« Алексинскому «	567	522	—	45
« Каширскому «	490	472	—	18
« Веневскому «	685	631	—	54
« Епифанскому «	515	442	—	73
« Богородицкому «	967	833	—	134
« Ефремовскому «	1090	1074	—	16
« Новосильскому «	583	565	—	18
« Чернскому «	442	415	—	27
« Крапивенскому «	870	867	—	3

	Въ 1905 г.	Въ 1906 г.	+ болѣе. — менѣе.
По Одоевскому	541	523	— 18
« Бѣлевскому	816	854	+ 38
Всего	11878	11553	— 325

Въд. № 7. Внутренняя торговля производилась на 98 ярмаркахъ: въ отчетномъ году привезено было товаровъ на 1420529 руб., менѣе 1905 г на 768727 р., и продано на 854849 р. или болѣе 60% менѣе предыдущаго года на 223864 р. Главными предметами внутренней торговли были хлѣбные продукты, скотъ, дѣбъ, огородныя овощи, издѣлія кустарной промышленности и нѣкоторые другіе предметы.

Рѣчная пристань на р. Окѣ существуетъ лишь въ г. Бѣлевѣ; движеніе грузовъ по этой рѣкѣ бываетъ исключительно почти въ періодъ весенняго разлива, въ остальное же время, влѣдствіе обмеленія рѣки, водяной путь не имѣетъ почти никакого значенія для торговли. На Бѣлевскую пристань въ отчетномъ году доставлено и разгружено 9 судовъ съ грузомъ въ 8055 пуд. на сумму 7990 р.; отправлено же съ пристани 29 судовъ съ грузомъ въ 16068 пуд. на сумму 18752 р. Такимъ образомъ, сравнительно съ 1905 г., прибыло судовъ на 1 менѣе съ грузомъ на 3091 пуд. и цѣнностью на 3416 руб. болѣе, отправлено же судовъ менѣе на 16 съ грузомъ на 4930 пуд. и цѣнностью на 9010 р. болѣе.

Въд. № 8. Въ отчетномъ году съ 59 станцій Московско-Курской, Сызрано-Вяземской, Юго-Восточныхъ и Рязанско-Уральской желѣзныхъ дорогъ (отъ Тула—Лихвинской узкоколейной ж. д. свѣдѣнія не получены), находящихся въ предѣлахъ Тульской губерніи, отправлено разныхъ грузовъ 47874617 пуд., изъ коихъ хлѣбныхъ — 19640071 пуд. и остальныхъ 28234546 пуд. Главная масса грузовъ падаетъ на Сызрано-Вяземскую ж. д. (20226577 пуд.), затѣмъ на Московско-Курскую (17845583), Рязанско-Уральскую (7302381 пуд.) и Юго-Восточныя ж. д. (2500076 пуд.). Сравнительно съ предыдущимъ годомъ количество хлѣбныхъ грузовъ увеличилось на Московско-Курской ж. д. (на 864948 пуд.) на Сызрано-Вяземской (на 944372 пуд.) и Юго-Восточныхъ ж. д. (499448); остальные грузы также увеличились на Московско-Курской (на 2459435 пуд.), на Сызрано-Вяземской (на 3942769 п.) и Юго-Восточныхъ (на 482389 пуд.).

Въ общемъ по губерніи по указаннымъ дорогамъ, кромѣ Рязанско-Уральской, отправлено въ отчетномъ году хлѣбныхъ грузовъ болѣе на 2308768 пуд., остальныхъ грузовъ болѣе на 6874593 пуд.

По Рязанско-Уральской ж. д. сравненія не можетъ быть приведено, такъ какъ за 1905 г. свѣдѣнія не были доставлены: въ 1906 г. хлѣбныхъ грузовъ по этой дорогѣ отправлено 3084885 пуд., остальныхъ 4217496 пуд. По количеству отправленныхъ вообще грузовъ первое мѣсто занимаютъ станціи: 1. Тула, Московско-Курской ж. д. (4509108 пуд.), 2. Ефремовъ 3685557 пуд., 3. Щекино 2963010 пуд., 4. Товарково 2407968 пуд. 5. Пеньково 2239359 пуд. 6. Паточная 2206602 п. 7. Тула Сызрано-Вяземской ж. д. 1830785 пуд., 8. Алексинъ-Ока 1818882 пуд. и 9. Овсяная 1743381 пуд. Болѣе милліона пудовъ отправлено еще со станцій Лаптево, Оболенское, Жданка и Куркино, съ каждой же изъ остальныхъ станцій грузовъ отправлено менѣе одного милліона и менѣе всего со станціи Туровка (39137 п.).

Кредитныя учрежденія. Въ Тульской губерніи въ отчетномъ году дѣйствовали 10 кредитныхъ учреждений: Отдѣленіе Государственнаго Банка въ Тулѣ, Отдѣленіе Московскаго Международнаго Банка въ Тулѣ и Ефремовѣ, Отдѣленіе Московскаго Учетнаго Банка въ Тулѣ, Банкирскій Домъ «Бр. Волковы» и Торговый Домъ В. Н. Соколова въ Тулѣ и четыре общественныхъ городскихъ банка—Веневскій, Новосильскій, Крапивенскій и Бѣлевскій

Изъ городскихъ общественныхъ банковъ по числу произведенныхъ банковыхъ операцій первое мѣсто занимаетъ Веневскій (1398593 р. 30 к.), затѣмъ Бѣлевскій

(885943 р. 1/2 к.), далѣ Крапивенскій (685171 р. 8 к.) и, наконецъ, Новосильскій (294775 р. 23 к.). Во всѣхъ четырехъ банкахъ въ отчетномъ году было вкладовъ на 572097 р. 49 к., изъ коихъ взято 94859 р. 7 к. и къ 1 января 1907 года вкладовъ осталось на 477238 р. 42 к. Вексельные обороты этихъ же банковъ выразилось въ слѣдующихъ цифрахъ:

Уплачено по вексялямъ.

	Въ 1905 г.	Въ 1906 г.	+ болѣе. — менѣе.
Въ рубляхъ.			
По Веневскому	534083	553549	+ 19466
Бѣлевскому	329915	293718 р. 93 к.	— 36196 р. 7 к.
Крапивенскому	258022	234809	— 23213 р.
Новосильскому	144567	128332	— 16235 р.
Итого	1266587	1210408 р. 93 к.	— 56178 р. 7 к.

Такимъ образомъ вексельные обороты, сравнительно съ 1905 г., уменьшились на сумму въ 56178 р. 7 к.

Въ Тульской губерніи имѣется 6 дѣйствующихъ ссудо-сберегательныхъ товариществъ, изъ нихъ два въ Тульскомъ уѣздѣ, одно въ Каширскомъ, одно въ Веневскомъ, одно въ Одоевскомъ и одно въ Богородицкомъ; общее число членовъ дѣйствовавшихъ 6 товариществъ равнялось 3440, болѣе предшествовавшаго года на одно товарищество и на 1299 членовъ.

Во всѣхъ 6 товариществахъ въ отчетномъ году было въ приходѣ 174666 р. 22 к., изъ нихъ израсходовано 145983 р. 94 к. и къ 1 января 1907 г. оставалось 28682 р. 28 к.

Цѣны на хлѣбъ и рабочія руки. *Вид. № 9.* Средняя цѣна четверти ржи въ отчетномъ году равнялась 7 р. 73 к., (болѣе предшествовавшаго года на 67 к.) и овса — 3 р. 99 к. (болѣе предшествовавшаго года на 55 к.).

Наивысшая цѣна ржи въ отчетномъ году была въ сентябрѣ мѣсяцѣ (въ среднемъ 8 р. 59 к. четверть); цѣна эта колебалась отъ 6 р. 90 к. въ Ефремовскомъ уѣздѣ и до 9 р. 22 к. въ Епифанскомъ. Дешевле всего рожь продавалась въ іюні мѣсяцѣ (въ среднемъ 6 р. 90 к. четверть); цѣна эта колебалась отъ 5 р. 30 к. въ Новосильскомъ уѣздѣ и до 8 р. 15 к. въ Епифанскомъ.

Наивысшая цѣна овса приходилась на іюль мѣсяцѣ (въ среднемъ 4 р. 35 к. четверть) съ колебаніемъ отъ 3 р. 50 к. въ Тульскомъ уѣздѣ и до 5 р. 10 к. въ Каширскомъ, а наименьшая — на августъ (въ среднемъ 3 р. 73 к.) съ колебаніемъ отъ 3 р. въ Бѣлевскомъ и до 4 р. 25 к. въ Епифанскомъ уѣздѣ.

Сѣно въ отчетномъ году также нѣсколько понизилось въ цѣнѣ (въ среднемъ на 3 коп. на пудъ, равняясь 40 к.); наивысшая цѣна (въ среднемъ 49 к.) приходилась на мартъ мѣсяцъ и нисшая — (въ среднемъ 34 к.) на іюнь и іюль. Въ Бѣлевскомъ и Алексинскомъ уѣздахъ (августъ) цѣна сѣна доходила до 30 к. за пудъ, а въ Новосильскомъ и Бѣлевскомъ уѣздахъ (мартъ) — 65 к.

Вид. № 10. Цѣна на рабочія руки въ отчетномъ году стояли съ слѣдующимъ колебаніемъ противъ предшествовавшаго года: въ среднемъ годовая плата на содержаніи нанявшаго работника понизилась на 1 руб. (равняясь 73 р.), а работницѣ повысилась на 2 р. (=42 р.); плата же въ лѣто работнику повысилась на 2 руб. (=45 р.) и работницѣ осталась прежняя т. е. 29 р., поденная плата на содержаніи нанявшагося для работника осталась таже (=66 к.), а для работницы понизилась на 1 к. (=35 к.), для работника съ лошадыю понизилась на 10 к. (=1 р.

33 к.) и, наконецъ, плата за обработку одной десятины земли понизилась на 99 к. (=5 р. 90 к.).

Отхожій промыселъ и дѣйствія Отдѣленія Крестьянскаго Поземельнаго Банка.
Въд. № 11. Хотя хлѣбонашество составляетъ главное занятіе населенія губерніи, тѣмъ не менѣ довольно значительная часть крестьянскаго населенія уходитъ на заработки въ другія мѣста; въ отчетномъ году ушло на промыслы 263701 чел. или 17⁰/₀ постоянного сельскаго населенія уѣздовъ, сравнительно съ предшествовавшимъ годомъ общее число ушедшихъ на заработки увеличилось на 16561 чел.; наибольшій ⁰/₀ уходящихъ на промыслы приходится на Каширскій уѣздъ—34⁰/₀. Другіе уѣзды располагаются въ слѣдующемъ порядкѣ: Веневскій—22⁰/₀, Алексинскій—22⁰/₀, Епифанскій—20⁰/₀, Бѣлевскій—18⁰/₀, Одоевскій—18⁰/₀, Чернскій—16⁰/₀, Тульскій и Крапивенскій—14⁰/₀, Новосильскій и Богородицкій—12⁰/₀ и Ефремовскій—10⁰/₀.

На общее число ушедшихъ на заработки приходится мужчинъ—178753 чел. (болѣе 1905 г. на 7016 чел.) и женщинъ—84948 чел. (болѣе 1905 г на 9545 чел.).

Въ теченіе двадцати лѣтъ со дня открытія дѣйствія Отдѣленія Крестьянскаго Поземельнаго Банка по 1 января 1907 г. поступило сдѣлокъ по покупкѣ земель крестьянами при содѣйствіи Банка—1461, въ томъ числѣ отъ сельскихъ обществъ—340, товариществъ—967 и отдѣльныхъ домохозяевъ—154, выдано же Совѣтомъ Банка ссудъ по 1061 сдѣлкѣ; общее количество купленной земли равнялось 105402 дес.; число же душъ, пріобрѣвшихъ землю—82837 и на каждую душу приходится земли отъ 2060 кв. саж. до 1 дес. 1685 кв. саж. Стоимость купленной земли равнялась 12204372 р., изъ коихъ 9728649 р. было выдано крестьянамъ въ ссуду и 2475730 руб. составляли собственную доплату покупателей; цѣна одной десятины колебалась отъ 56 р. въ Каширекомъ уѣздѣ, до 141 р. въ Новосильскомъ. За послѣдніе три года дѣятельность Отдѣленія Банка постепенно уменьшалась, а съ 1906 г. стала опять увеличиваться.

Въ 1901 г. крестьянами пріобрѣтено	12374 дес.
« 1902 г. «	18365 «
« 1903 г. «	14315 «
« 1904 г. «	8821 «
« 1905 г. «	4254 «
« 1906 г. «	5090 «

Общее число душъ, пріобрѣвшихъ землю, распредѣляются по уѣздамъ слѣдующимъ образомъ:

Въ Чернскомъ	12646 душ.
« Новосильскомъ	11534 «
« Ефремовскомъ	9188 «
« Тульскомъ	9165 «
« Одоевскомъ	8282 «
« Богородицкомъ	7037 «
« Веневскомъ	5661 «
« Епифанскомъ	5571 «
« Крапивенскомъ	4634 «
« Бѣлевскомъ	3337 «
« Алексинскомъ	3079 «
« Каширскомъ	2703 «
<hr/>	
Итого	82837 «

Скотоводство. *Въд. № 12.* Общая численность скота въ отчетномъ году равнялась 1503007 головъ, изъ коихъ 13029 шт. было въ городахъ и 1489978 шт.

въ уѣздахъ; сравнительно съ предшествовавшимъ годомъ количество скота уменьшилось на 48343 гол.

Въ общемъ числъ скота было:

	Въ 1906 г.	Въ 1905 г.	+ болѣе. — менѣе.
Лошадей	346073	339599	+ 6474
Рогатаго скота	229212	252052	— 22840
Овецъ	835062	865255	— 30193
Свиней	91580	93539	— 1959
Козъ	1041	862	+ 179
Верблюдовъ, лошаковъ, оленей, ословъ и муловъ	39	43	— 4
Всего	1503007	1551350	— 48343

Фабричная и заводская промышленность. *Вид. № 13.* Въ отчетномъ году въ Тульской губерніи дѣйствовало 1128 заводовъ, фабрикъ и ремесленныхъ заведеній, на которыхъ работало 28306 рабочихъ и мастеровъ; сумма производства равнялась 23038644 р. 50 к.

Изъ отдѣльныхъ фабрикъ и заводовъ, по числу занятыхъ въ нихъ рабочихъ, первое мѣсто занимаетъ ИМПЕРАТОРСКІЙ Тульскій Оружейный заводъ въ г. Туль, затѣмъ идутъ: въ г. Туль—патронный заводъ Тульского Акціонернаго Общества мѣдно-прокатныхъ и патронныхъ заводовъ, сахаро-рафинадный заводъ бр. Терещенко, затѣмъ самоварная фабрика А. С. Баташева, торговаго дома Б. І. Тейле, бр. Воронцовыхъ, Н. А. Воронцова и товарищества торговаго дома Шемариныхъ и, наконецъ, чугуно-литейный и механическій заводъ инженера Л. Е. Маркова; въ Тульскомъ уѣздѣ—жельзно-прокатный заводъ Анонимаго Общества Тульскихъ жельзно-прокатныхъ заводовъ; въ Богородицкомъ уѣздѣ—свекло-сахарный заводъ граф. В. А., П. А. и Л. А. Бобринскихъ; въ Каширскомъ уѣздѣ—бумаго-ткацкая фабрика торговаго дома наследниковъ Е. С. Карякиной и, наконецъ, въ Одоевскомъ уѣздѣ—чугуно-плавильный заводъ г.г. Мосоловыхъ и суконная фабрика Нѣмкова.

Въ теченіе 1906 года въ Тульской губерніи производили винокурениіе всего 51 винокуренный заводъ, болѣе предшествовашаго года на 1 заводъ; всего же по инвентарю Губернскаго Акцизнаго Управленія значится въ Тульской губерніи 52 винокуренныхъ завода, изъ которыхъ 36 заводовъ принадлежать дворянамъ, 11 купцамъ, одинъ торгово-промышленному товариществу, два почетнымъ гражданамъ, одинъ провизору и одинъ крестьянскому Банку; кромѣ сего четыремъ дворянамъ разрѣшено вновь построить четыре винокуренныхъ завода. Изъ общаго числа дѣйствовавшихъ въ 1906 году заводовъ на 39 винокурениіе производили сами владѣльцы, а на остальныхъ 12—арендаторы, изъ которыхъ 3 дворянъ, 4 купца, 1 кандидатъ сельскаго хозяйства, 3 крестьянина и 1 мѣщанинъ. На всѣхъ 51 дѣйствовавшихъ заводахъ въ отчетномъ году было выкурено спирта по показанію контрольных снарядовъ 3191939,75 ведр. по расчету въ 40°, болѣе предшествовашаго года на 705281,84 ведра. Главнымъ матеріаломъ для винокурениія также, какъ и въ предыдущіе годы, служилъ картофель, котораго употреблено было 6634158 пуд., сравнительно съ предыдущимъ годомъ его было употреблено болѣе на 1927394 пуд. Всѣ винокуренные заводы губерніи, за исключеніемъ двухъ, принадлежать къ типу чисто сельско-хозяйственныхъ или смѣшанныхъ, т. е. пользующихся особыми льготами по винокурениію и находящаяся въ имѣніяхъ съ болѣе или менѣе значительнымъ количествомъ пахотной земли. Получаемые при винокурениіи отбросы въ видѣ барды обыкновенно утилизируются частью въ хозяйствахъ, а частью продавались окрестнымъ

крестьянамъ на кормъ скоту и только въ рѣдкихъ случаяхъ употреблялись на удобреніе полей.

Съ введеніемъ казенной продажи питей въ Тульской губерніи изъ числа существовавшихъ въ предыдущіе годы водочныхъ заводовъ остался только одинъ заводъ Товарищества Брат. Тимофеевскихъ въ г. Крапивнѣ, который по особому разрѣшенію продолжалъ выдѣлку водочныхъ издѣлій только высшаго качества изъ казеннаго спирта и вина; этотъ заводъ въ теченіе отчетнаго 1906 года выработалъ водочныхъ издѣлій 2835,5 вед.; количество приготовленныхъ имъ водочныхъ издѣлій по сравненію съ предшествовавшимъ годомъ увеличилось на 801,2 вед.; вообще же съ введеніемъ казенной продажи питей водочное производство уменьшилось, что объясняется, съ одной стороны, тѣмъ, что при существованіи казенной продажи питей донускаются къ продажѣ водочныя издѣлія только высшихъ сортовъ, которыя по цѣнамъ недоступны для большинства потребителей, съ другой—плохимъ хозяйствомъ на заводѣ. Издѣлія завода Бр. Тимофеевскихъ находили сбытъ какъ въ предѣлахъ Тульской губерніи, такъ и далеко за ея предѣлами и въ небольшомъ количествѣ вывозились даже за границу.

Горячую очистку или такъ называемую ректификацію спирта производили въ отчетномъ году 10 заводовъ, изъ которыхъ одинъ производилъ ректификацію спирта только собственной выкурки по особому договору съ казною, два завода ректификовали спиртъ какъ своей собственной выкурки, такъ и казенной, а остальные 7 заводовъ производили ректификацію спирта исключительно казеннаго по договорамъ. Приобрѣтаемый казною сырой спиртъ сдавался на означенные заводы и уже отректификованный отправлялся въ казенные винные склады Тульской, Московской и другихъ губерній для приготовленія вина, при чемъ при приемѣ этого спирта производились испытанія чистоты спирта, и спиртъ, неудовлетворяющій установленнымъ требованіямъ, подвергался вторичной ректификаціи. Число заводовъ, производившихъ горячую очистку спирта въ отчетномъ году, по сравненію съ предшествовавшимъ годомъ, осталось безъ измѣненій. Холодная очистка уже отректификованнаго на частныхъ заводахъ спирта производилась только въ трехъ казенныхъ винныхъ складахъ.

Съ установленіемъ казенной продажи питей оптовая торговля виномъ и спиртомъ изъ подваловъ винокуренныхъ заводовъ прекратилась и весь выкуриваемый на заводахъ спиртъ сбывался исключительно для надобностей казенной продажи питей какъ въ мѣстной губерніи, такъ и въ другихъ; при этомъ большая часть спирта поставлялась по разверткѣ по назначенной Министромъ Финансовъ цѣнѣ, а остальная часть продавалась съ торговъ; сырой спиртъ сдавался въ особые ректификаціонные заводы для горячей очистки, а отсюда въ готовомъ видѣ отправлялся въ казенные винные склады, гдѣ ректификованный уже спиртъ смѣшивался до установленной крѣпости съ водою и подвергался холодной очисткѣ пропускомъ его черезъ угольные фильтры. Въ Тульской губерніи существуетъ три казенныхъ винныхъ склада, находящіеся въ г.г. Туль, Ефремовъ и Бѣлевъ, изъ которыхъ вино развозится въ мѣста казенной и частной продажи питей. Въ 1906 году продажа казеннаго вина производилась изъ 453 казенныхъ винныхъ лавокъ, изъ числа которыхъ 67 находились въ городахъ и 386 въ селеніяхъ и 158 частныхъ заведеній разныхъ наименованій, изъ которыхъ, 106 находились въ городахъ и 42 въ селеніяхъ, которымъ по особымъ разрѣшеніямъ дозволена продажа казеннаго вина: всѣ эти мѣста продажи вина снабжались казеннымъ виномъ изъ казенныхъ винныхъ складовъ въ г.г. Туль, Ефремовъ и Бѣлевъ и только 12 казенныхъ винныхъ лавокъ Новосильскаго уѣзда—изъ Орловскаго казеннаго виннаго склада. Въ теченіе всего отчетнаго года на мѣстное потребленіе израсходовано вина 1403706 вед. въ 40°; потребленіе вина въ отчетномъ году, увеличилось по сравненію съ предыдущимъ годомъ на 243979 вед.

Пивомедовареніе въ отчетномъ году производилось на одномъ заводѣ наследницы купца Владимірова, потомственной почетной гражданки А. А. Ливенцевой въ г. Туль. Въ теченіе отчетнаго года на этомъ заводѣ приготовлено пива 35320 вед.,

болѣе по сравненію съ предыдущимъ годомъ на 1280 вед.; медь-напитокъ въ отчетномъ году совѣтъ не приготовлялся.

Въ Тульской губерніи ни заводовъ для переработки нефти, ни складовъ освѣтительныхъ нефтяныхъ маселъ, находящихся подъ наблюденіемъ акцизнаго надзора, не имѣется; существовали только два незначительныхъ заведенія для выдѣлки, такъ называемаго гарнаго масла, изъ оплаченныхъ акцизомъ нефтяныхъ продуктовъ тяжелаго удѣльнаго вѣса и растительныхъ маселъ, при чемъ первые при смѣшеніи со вторыми никакой предварительной очистки не подвергались и никакихъ приспособленій для этого въ обоихъ заведеніяхъ не существуетъ.

Горнозаводская промышленность. Въ Тульской губерніи въ теченіи 1906 г. существовала какъ добывающая, такъ и обрабатывающая промышленность.

Добывающая промышленность, главнымъ образомъ, выразилась въ добычѣ желѣзныхъ рудъ, каменнаго угля и попутно съ нимъ сѣрнаго колчедана и золы. (Подробныя свѣдѣнія о добывающей и обрабатывающей промышленности въ Тульской губерніи за отчетный годъ отъ Окружнаго Инженера Орловско-Тульскаго Горнаго Округа не были получены.)

II. Подати и повинности.

Окладные казенные сборы и выкупные платежи. *Въд. № 14 (а и б).* Въ отчетномъ году окладныхъ казенныхъ сборовъ и выкупныхъ платежей слѣдовало къ поступленію: недоимки—1702646 р. 21 к. и оклада—2500879 р. 46 к., всего—4203525 р. 67 к.; въ томъ числѣ:

Государственнаго поземельнаго налога	462802 р. 56 к.
Налога съ недвиж. город. имуществовъ	125901 р. 21 к.
Государственнаго квартирнаго налога	29018 р. 59 к.
Выкупныхъ платежей	3585803 р. 31 к.
<hr/>	
Итого	4203525 р. 67 к.

Затѣмъ вновь причислено—168326 р. 46 к., исключено—2061071 р. 38 к., взыскано—572192 р. 17 к. и оставалось къ 1 января 1907 г.—1738588 р. 68 к.

Недоимокъ разсроченныхъ и отсроченныхъ—100434 р. 62 к., вновь причислено—887446 руб. 15 к., исключено—43700 р. 80 к., взыскано—977 руб. 35 к. и осталось на 1 января 1907 г.—943202 р. 62 к.

Другихъ неокладныхъ взысканій по разнымъ вѣдомствамъ къ 1 января 1906 г. состояло—1978498 руб. 57 к., вновь причислено—311803 р. 90 к., исключено—967587 р. 58 к., взыскано—237916 р. 9 к. и оставалось къ 1 января 1907 г.—1084798 руб. 66 коп.; кромѣ того недоимокъ разсроченныхъ и отсроченныхъ—174009 р. 8 к. и недоимокъ, зачисленныхъ безъ обозначенія лицъ, съ которыхъ онѣ должны быть взысканы по вѣдомству Министерства Юстиціи—614 р. 97 к.

Такимъ образомъ къ 1 января 1907 г. состояло за населеніемъ недоимокъ окладныхъ и неокладныхъ сборовъ—3941213 р. 91 к., каковыя распределяются между уѣздами слѣдующимъ образомъ:

Тульскій	347493 р. 69 к.
Алексинскій	157924 р. 84 к.
Каширскій	196651 р. 82 к.
Веневскій	355950 р. 61 к.
Богородицкій	589498 р. 50 к.
Епифанскій	472740 р. 18 к.
Ефремовскій	489304 р. 51 к.
Новосильскій	440022 р. 36 к.

Черняскій	370949 р. 59 к.
Крапивенскій	265806 р. 57 к.
Одоевскій	205641 р. 21 к.
Вьлевскій	49230 р. 03 к.
Всего	3941213 р. 91 к.

Въ томъ числѣ отероченныхъ и разсроченныхъ недоимокъ—1117211 р. 70 к.

Земскіе капиталы, земская задолженность и недоимки земскихъ сборовъ.
Въ распоряженіи земствъ Тульской губерніи числилось въ 1906 г. 6264063 р. различныхъ капиталовъ, изъ нихъ:

	Губ. Земства.	Уѣзд. Земствъ.
1) продовольственныхъ	— р.	5429 р.
2) земскаго страхованія отъ огня	4246729 р.	6355 р.
3) на улучшеніе матеріальнаго положенія и обезпеченія въ старости земскихъ слу- жащихъ и ихъ семействъ	12023 р.	11583 р.
4) на устройство мѣстъ заключенія	14767 р.	3939 р.
5) на улучшеніе полицейской и пожарной части въ селеніяхъ	— р.	18505 р.
6) на народное образованіе	49546 р.	95072 р.
7) на медицинскую часть и общественное призваніе	651717 р.	43545 р.
8) на ветеринарную часть	4956 р.	— р.
9) на мѣропріятія по содѣйствію эконо- мическому состоянію	— р.	7969 р.
10) на улучшеніе путей сообщенія	428525 р.	2322 р.
11) оборотныхъ	71372 р.	244195 р.
12) запасныхъ	170978 р.	17239 р.
13) прочихъ капиталовъ	692 р.	156615 р.
Всего	5651305 р.	612758 р.

Затѣмъ общая стоимость принадлежащихъ земствамъ недвижимыхъ имуществъ опредѣляется по Губ. Зем. въ 734153 р. и по уѣзднымъ въ 1022027 руб., а всего 1756180 руб.

Задолженность земствъ Тульской губерніи выражается въ слѣдующихъ цифро-
выхъ данныхъ:

	Губ. Земства.	Уѣзд. Земствъ.
Казнѣ	3316186 р.	300283 р.
Частнымъ капиталамъ	— р.	90340 р.
Собственнымъ капиталамъ	1170813 р.	212610 р.
Губернскому Земству	— р.	725665 р.
Всего	4486999 р.	1328898 р.

Наибольшая задолженность приходится на Ефремовское земство—355150 руб., затѣмъ на Богородицкое—206410 руб., Епифанское—179965 руб., Новосильское—177712 р., Веневское—111749 р., Тульское—59930 руб., Чернское—56051 руб., Одоевское—55958 р., Алексинское—48989 р., Каширское—36575 р., Вьлевское—22509 р. и Крапивенское—17900 р.

Недоимки земскихъ сборовъ по уѣзднымъ земствамъ къ 1 января 1907 года равнялись 1234896 р., въ томъ числѣ съ земель и лѣсовъ крестьянскихъ обществъ—552829 р., съ земель и лѣсовъ частныхъ владѣльцевъ—436106 р., съ торгово-промышленныхъ заведеній—191234 руб., съ прочихъ недвижимыхъ имуществъ—4393 р. и съ городскихъ недвижимыхъ имуществъ—50334 р. По размѣру недоимки, уѣзды располагаются съ слѣдующемъ порядкѣ:

Богородицкій	254655 р.
Ефремовскій	161549 р.
Епифанскій	133578 р.
Новосильскій	129446 р.
Чернскій	120025 р.
Каширскій	95326 р.
Одоевскій	77439 р.
Тулскій	71683 р.
Веневскій	67630 р.
Алексинскій	58677 р.
Крапивенскій	39502 р.
Бѣлевскій	25386 р.
Всего	1234896 р.

Кромѣ того недоимокъ по неокладнымъ сборамъ—55577 р.

Недоимокъ губернскаго Земскаго сбора, числящихся за уѣздами Тульской губерніи, состояло 887775 руб.

Городскіе доходы и расходы. Въ отчетномъ году дѣйствительно поступило доходовъ 993701 руб. 84¹/₂ к и произведено расходовъ 1036977 руб. 8¹/₂ коп., каковая сумма по городамъ распредѣлялась слѣдующимъ образомъ:

	Доходъ.	Расходъ.
Тула	744937 р. 50 к.	793465 р. 80 к.
Алексинъ	20009 р. 93 к.	19590 р. 95 к.
Кашира	31574 р. 90 к.	30989 р. 67 к.
Веневъ	17094 р. 72 к.	19324 р. 60 к.
Епифань	15005 р. 3 к.	12874 р. 14 к.
Богородицкъ	26402 р. 27 к.	26734 р. 67 к.
Ефремовъ	48858 р. 5 к.	48106 р. 71 к.
Новосиль	12853 р. 14 к.	12664 р. 73 к.
Чернь	8469 р. 98 к.	7516 р. 8 к.
Крапивна	15035 р. 44 к.	13769 р. 24 к.
Одоевъ	12730 р. 67 ¹ / ₂ к.	12145 р. 54 к.
Бѣлевъ	40730 р. 21 к.	39794 р. 95 ¹ / ₂ к.
Итого	993701 р. 84 ¹ / ₂ к.	1036977 р. 8 ¹ / ₂ к.

Натуральная повинности. Въ Тульской губерніи существуютъ натуральныя повинности: дорожная; подводная, квартирная и воинская.

Дорожная повинность состоитъ въ исправленіи проселочныхъ дорогъ крестьянскими обществами и землевладѣльцами (исправленіе большихъ дорогъ и сооруженіе на нихъ мостовъ лежитъ на обязанности земства.)

Подводная повинность заключается въ поставкѣ подводъ за прогоны и безъ прогоновъ для своза арестантовъ и проходящихъ нижнихъ чиновъ; подводы назначаются земскими управами. Относительно полицейскихъ чиновниковъ и судебныхъ слѣдователей подводная натуральная повинность переведена на денежную.

Квартирная повинность заключается въ предоставленіи квартиръ для размѣщенія войскъ.

Въ губернскомъ городѣ къ 1 января 1907 г. были расположены слѣдующія части войскъ: 10-й пѣхотный Новоингерманладскій полкъ (2064 нижнихъ чиновъ) 221 пѣхотный Троицко-Сергіевскій полкъ (1069 нижнихъ чиновъ), команда 3 своднаго Донскаго казачьяго полка (100 нижнихъ чиновъ). Тульская конвойная команда (105 н. ч.), Управление Тульского Уѣзднаго Воинскаго Начальника (75 н. ч.), Тульскій мѣстный военный лазаретъ (65 ч.), 5 нижн. чиновъ при ИМПЕРАТОРСКОМЪ Тульскомъ Оружейномъ заводѣ, Тульскій Отдѣлъ Московскаго артиллерійскаго склада (53 н. ч.), 4 нижн. чина при Тульской Оружейной школѣ, Тульская Инженерная дистанція (16 н. ч.), Тульское Губернское Жандармское Управление (26 н. ч.), 11 нижн. чиновъ при Тульскомъ продовольственномъ магазинѣ, 2 нижн. чина при Управленіи Коменданта ст. «Тула», 34 нижн. чиновъ при Узловомъ Отдѣленіи Самарскаго Жандармскаго Полицейскаго Управленія ж. д. и при Тульскомъ Отдѣленіи Московскаго Жандармскаго Полицейскаго Управленія ж. д. (49 нижн. ч.), а всего въ г. Туль 3662 нижн. чиновъ.

Въ уѣздныхъ городахъ имѣются Управленія Уѣздныхъ Воинскихъ Начальниковъ, конвойныя команды и кадры Государственнаго ополченія съ 373 нижн. чин.

Воинская. Воинскій наборъ въ 1906 г. начался съ 15 октября и кончился 8 ноября.

По разверсткѣ назначено къ приему 6359 чел., для пополненія назначеннаго числа новобранцевъ состояло 17570; въ числѣ внесенныхъ въ призывные списки заключалось: имѣвшихъ право на льготу по семейному положенію 1 разряда—4204 ч., 2 разряда—3206 ч. и 3 разряда—937 человекъ.

Изъ числа лицъ, внесенныхъ въ призывные списки, 59 чел. получили отсрочку для окончанія образованія, 4 чел.—для поступленія въ духовное званіе и 12 чел. освобождены совсѣмъ отъ воинской повинности.

При осмотрѣ и приемѣ для пополненія назначеннаго числа новобранцевъ 918 ч. признаны совсѣмъ неспособными къ военной службѣ, 595 чел. признаны годными къ зачисленію въ ратники ополченія 2 разряда, 1027 чел. назначена отсрочка по невозможности и для излѣченія болѣзней, 354 чел. отправлены на испытаніе, 30 ч. назначены къ переосвидѣтельствуванію. Затѣмъ приняты въ войска 6311 чел.

Въ числѣ принятыхъ въ войска, между прочими, были: 1) имѣвшихъ право на льготу—543 чел., 2) женатыхъ—2930 чел., 3) умѣющихъ читать и писать или только читать—3931 чел.

За пополненіемъ контингента, при освидѣтельствovanіи прочихъ призывавшихся лицъ, зачислено въ ратники ополченія перваго разряда—1465 чел. и втораго разряда—63 чел., признано совсѣмъ неспособными—22 чел. Не явилось къ освидѣтельствуванію—162 чел.

Акцизные доходы. *Вѣд. № 15.* Изъ сравнительной таблицы о поступленіи доходовъ по Тульскому Акцизному Управленію въ отчетномъ и предшествовавшемъ году видно, что всѣхъ доходовъ въ 1906 году дѣйствительно поступило 11595454 р. 4 к., болѣе 1905 года на 2104202 р. 87 к.

Собственно питейнаго дохода поступило въ 1905 г. 86902 р. 24 к., болѣе предшествовавшаго года на 43974 р. 56 к., при чемъ увеличеніе послѣдовало: 1) по поступленію акциза съ вина и спирта на 36083 руб. 12 коп., вслѣдствіе вывоза спирта, оплаченнаго акцизомъ, въ другія губерніи, 2) по поступленію дополнительнаго акциза съ водочныхъ издѣлій на 1684 р. вслѣдствіе увеличенія водочнаго производства, 3) по поступленію акциза съ пивоваренія на 2000 р., вслѣдствіе увеличенія пивоваренія, 4) по патентному сбору на 4144 руб. 54 коп. и 5) по взысканіямъ за нарушенія 62 р. 40 к.

Общее увеличеніе табачнаго дохода на 256 руб. 92 к. произошло за счетъ увеличенія поступленія штрафныхъ денегъ.

Общее увеличение сахарнаго дохода въ отчетномъ году противъ предшествовавшаго 1905 г. на 180742 р. 79 к. объясняется отсрочкой платежа акциза, перешедшаго съ 1905 на 1906 г.

Наконецъ, общее поступленіе доходовъ отъ казенной продажи питей въ 1906 году увеличилось по сравненію съ 1905 г. на 1885505 р. 82 к., что объясняется увеличеніемъ потребленія вина.

III. Общественное благоустройство и благочиніе.

Казенныя зданія. Въ прошломъ 1906 году было ассигновано строительныхъ кредитовъ:

а) Министерствомъ Внутреннихъ Дѣлъ:

1) На мелочной ремонтъ и содержаніе въ чистотѣ зданій присутственныхъ мѣстъ губерніи—4680 р. 7 к.

2) На ремонтъ тѣхъ же зданій, по особой сметѣ—2278 р. 74 к.

3) На мелкій ремонтъ губернаторскаго дома—980 руб. и по особой сметѣ—500 рублей.

и б) Главнымъ Тюремнымъ Управленіемъ по Министерству Юстиціи.

1) На обыкновенный ремонтъ Тульской тюрьмы—1000 р. и по особой сметѣ 2490 рублей.

2) На обыкновенный ремонтъ уѣздныхъ тюремъ—1800 рублей.

Всѣ означенные кредиты израсходованы полностью.

Почты. *Вѣд. № 16.* Въ 1906 году по Тульской губерніи состояло почтово-телеграфныхъ и почтовыхъ учрежденій 54, изъ нихъ почтово-телеграфныхъ конторъ 31 и почтовыхъ 23; кромѣ того одно телефонное учрежденіе въ г. Тулѣ. Въ теченіе 1906 г. вновь открыты почтовые отдѣленія въ Князевскихъ Дворикахъ (Бѣлевскаго уѣзда), Сомовѣ (Одоевскаго уѣзда) и при ст. Благодатная Юго-Восточныхъ жел. дор. (Новосильскаго уѣзда) и закрыто почтовое отдѣленіе въ Богдановкѣ (Одоевскаго уѣзда). Конныхъ почтовыхъ станцій въ отчетномъ году состояло 11 съ комплектомъ 71 лошади, изъ нихъ въ теченіе того же года закрыты почтовые станціи: въ Богдановкѣ (Одоевскаго уѣзда) съ комплектомъ въ 4 лошади, въ Бѣлевѣ съ комплектомъ 8 лошадей, Дороганкѣ (Одоевскаго уѣзда) съ комплектомъ 4 лошади и Дольцахъ (Бѣлевскаго уѣзда) съ комплектомъ 4 лошади, и вновь открыта почтовая станція въ Арсеневѣ (Одоевскаго уѣзда) съ комплектомъ 5 лошадей. Служащихъ въ этихъ учрежденіяхъ числилось 402 человека, изъ нихъ чиновниковъ 217 и нижнихъ служителей 185.

Дѣятельность почтово-телеграфныхъ и почтовыхъ учрежденій по Тульской губерніи въ 1906 г. выразилась въ слѣдующихъ цифровыхъ данныхъ. Всего было отправлено почтъ—44426 и получено—44535; затѣмъ отправлено эстафетъ—1. По внутренней корреспонденціи поступило для доставки и раздачи мѣстной корреспонденціи простыхъ закрытыхъ и открытыхъ писемъ, заказныхъ писемъ, простыхъ бандерольныхъ отправленій и абонементныхъ повременныхъ изданій—650789, болѣе 1905 г. на 120633; и денежныхъ и цѣнныхъ пакетовъ, а равно посылокъ цѣнныхъ и безъ цѣны—778, цѣнностью въ 42427 р., менѣе предшествовавшаго года на 7556 р.; отправлено по иногородней корреспонденціи абонементныхъ повременныхъ изданій и частныхъ посылокъ безъ цѣны—368293, болѣе 1905 года на 24835, и денежныхъ и цѣнныхъ пакетовъ, денежныхъ переводовъ и цѣнныхъ посылокъ—295033, болѣе предшествовавшаго года на 9426, цѣнностью въ 65901916 р., болѣе предшествовавшаго года на 25553203 р.; получено корреспонденцій—простыхъ закрытыхъ и открытыхъ писемъ, заказныхъ писемъ, простыхъ бандерольныхъ отправленій, абонементныхъ повременныхъ изданій и посылокъ безъ цѣны—12534207, болѣе

1905 года на 1541179 и денежных и цѣнныхъ пакетовъ, денежных переводовъ и цѣнныхъ посылокъ—547732, болѣе 1905 г. на 40681, цѣнностью въ 41468169 р., менѣе предшествовавшаго года на 9103297 р. По международной корреспонденціи отправлено писемъ бандерольныхъ и заказныхъ отправлений и посылокъ безъ цѣны—79854, болѣе 1905 г. на 11160, и денежных и цѣнныхъ пакетовъ и цѣнныхъ посылокъ—1752, болѣе 1905 г. на 464, цѣнностью въ 87992 р., менѣе предшествовавшаго года на 3070 р.; получено же писемъ, бандерольныхъ и заказныхъ отправлений, абонементныхъ повременныхъ изданий и посылокъ безъ цѣны—178090, болѣе 1905 г. на 15967, и денежных и цѣнныхъ пакетовъ и цѣнныхъ посылокъ—419, болѣе на 122, цѣнностью въ 23746 р., болѣе предшествовавшаго года на 1091 р.

Цѣнностей въ переходящей корреспонденціи съ почтами перевезено на сумму 78401302 р., болѣе 1905 г. на 959293 р.

По телеграфной корреспонденціи отправлено денегъ безплатныхъ 12543 и тарифныхъ 118067 всего 130610, болѣе 1905 г. на 11881; получено безплатныхъ 19512, тарифныхъ 155032 болѣе, 1905 г. на 23479; мѣстныхъ денегъ въ отчетномъ году было 17, менѣе 1905 г. на 15. Международныхъ телеграммъ получено безплатныхъ 65, тарифныхъ 1122, всего 1187; отправлено безплатныхъ 68, тарифныхъ 1070, всего 1138.

Доходъ почтово-телеграфныхъ учрежденій равнялся 467468 р. (съ почтовой корреспонденціи—335289 р., съ телеграфной—101272 р. и отъ эксплуатаціи телефонныхъ сообщений—30907 р.), расходъ же—174919 р. (на содержаніе личнаго состава—143396 р. и на наемъ помѣщеній съ отопленіемъ и освѣщеніемъ, содержаніе батарей, укупорочные, канцелярскіе и др. расходы—31523 р.); такимъ образомъ чистый остатокъ выразился въ 292549 р., болѣе 1905 г. на 27853 р.

Шоссейныя дороги. По Тульской губерніи пролегаютъ слѣдующія шоссейныя дороги:

а) земскія: Крапивенское, Новосильское, Елифанское, Клементьевское, Сергѣевское, Каширское, Колпнянское, Верховское, Тула—Одоевъ, Бѣлевъ—Кресты, Ефремовъ—Лебединъ, Ефремовъ—Иноземка, Веневъ—Тула и Чернь—Коженка.

и б) казенныя: Подольско-Харьковское и Воронежское.

На ремонтъ земскихъ шоссейныхъ дорогъ въ 1906 году было ассигновано Губернскимъ Земскимъ Собраніемъ изъ шоссейнаго капитала 47000 р. и на ремонтъ казенныхъ шоссе въ томъ же году отпущено Правительствомъ 84802 руб.

За право взиманія шоссейнаго сбора (сданное съ торговъ) съ проѣзжающихъ черезъ заставы на земскихъ шоссе ожидалось къ поступленію въ 1906 году—8752 р. (менѣе предшествовавшаго года на 303 р.). Право взиманія шоссейнаго сбора на всѣхъ заставахъ, устроенныхъ на правительственныхъ шоссейныхъ дорогахъ, было сдано частному лицу за годовую арендную плату 10500 руб.

Движеніе денежных суммъ дорожнаго капитала (земскаго) съ 1 января 1906 года по 1 января 1907 года представляется въ слѣдующемъ видѣ:

Къ 1 января 1906 года оставалось въ наличности 178900 р. — к.

Въ теченіе 1906 года должно было поступить:

1) Недоимокъ	126981 р. 93 к.
2) Оклада	148665 р. 83 к.
Всего	454547 р. 76 к.

Въ теченіе 1906 года поступило:

1) Недоимокъ и оклада	103766 р. 79 к.
2) Процентовъ на капиталъ	6798 р. 20 к.
Всего	110564 р. 99 к.

Такимъ образомъ дорожнаго капитала состояло въ приходѣ съ остаткомъ 289464 р. 99 к.

Въ теченіе 1906 года отпущено въ распоряженіе уѣздныхъ управъ на расходы по сооруженіямъ 148665 р. 79 к.

Израсходовано на содержаніе инженеровъ, техниковъ и чертежниковъ 31884 р. 9 к.

Всего 180549 р. 88 к.

Такимъ образомъ къ 1 января 1907 года свободная наличность дорожнаго капитала составляетъ 108915 р. 11 к.

Тюремные замки. Въ отчетномъ году въ тюрьмахъ Тульской губерніи содержалось арестантовъ—6176 муж. и 666 жен.; въ теченіе 1906 года выбыло—5279 муж. и 558 жен. и къ 1 января 1906 года оставалось 897 муж. и 108 жен.; последнее число распределялось по уѣздамъ слѣдующимъ образомъ:

Къ 1 января 1907 года состояло:

	муж.	жен.
Тульская тюрьма	334	34
Алексинская «	80	6
Каширская «	65	14
Веневская «	52	8
Епифанская «	38	8
Богородицкая «	46	—
Ефремовская «	44	8
Новосильская «	9	2
Чернская «	67	8
Кранивенская «	45	9
Одоевская «	51	4
Бѣлевская «	66	7
<hr/>		
Всего	897	108

Этапные пункты по пути слѣдованія арестантовъ имѣлись въ слѣдующихъ мѣстахъ:

1) въ Богородицкомъ уѣздѣ—близъ ст. «Узловая» Сызр.-Вязем. жел. дор., 2) въ Новосильскомъ—въ с. Залегощѣ, и 3) въ Кранивенскомъ—близъ ст. «Щекино» Моск.-Курск. жел. дор.

Въ 1906 году количество сутокъ, проведенныхъ на работѣ арестантами всѣхъ категорій, равнялось 62256, болѣе предшествовавшаго года на 4099 сут.; въ томъ числѣ на работахъ наружныхъ, внѣ тюремной ограды—5033 сут., на работахъ внутреннихъ, въ мастерскихъ и камерахъ—8352 сут. и на работахъ по тюремному хозяйству—48871 сут.

По отдѣльнымъ тюрьмамъ общее число рабочихъ сутокъ распределяется слѣдующимъ образомъ:

	Въ 1905 г.	Въ 1906 г.	+болѣе. —менѣе.
Тульская губернская	29641	24044	—5597
Веневская	5351	5044	— 307
Каширская	4093 ^{1/2}	3697 ^{1/2}	— 396
Чернская	4035	4671	+ 636
Одоевская	3022	3090	+ 68
Бѣлевская	2299	3327	+1028
Богородицкая	2178	2724	+ 543
Епифанская	1954	1330	— 624
Крапивенская	1915	1659	— 256
Ефремовская	1658	1460	— 198
Новосильская	1594 ^{1/2}	1777	+ 182 ^{1/2}
Алексинская	416	9435 ^{1/2}	+9019 ^{1/2}
Всего	58157	62256	+4099

За работы, произведенныя арестантами, поступило 9573 р. 99 к., менѣе предшествовавшаго года на 2901 р. 9^{1/2} к.; въ томъ числѣ отъ работъ наружныхъ—1651 р. 90 к. и отъ работъ внутреннихъ—922 р. 9 к.

Народная нравственность. *Вид. № 17.* Въ отчетномъ году Тульскимъ Окружнымъ Судомъ разобрано было 483 дѣл., по коимъ осуждено 476 муж. и 35 жен.; осужденные по сословіямъ распределялись:

	Число осужденныхъ:			
	Въ 1905 г.	‰.	Въ 1906 г.	‰.
Крестьянъ	371	84,1	409	80
Мѣщанъ	62	14	78	15,22
Почетныхъ гражданъ и купцовъ	3	0,73	6	1,15
Дворянъ	2	0,44	10	1,9
Другихъ сословій	3	0,73	8	1,73
Всего	441	100	511	100

Наибольшее число преступленій падаетъ на похищеніе чужого имущества—254 дѣла, по коимъ осуждено 285 чел. или 55,77‰, на неуваженіе къ присутственнымъ мѣстамъ и чиновникамъ при отправленіи должности—46 дѣлъ, по коимъ осуждено 41 чел. или 8‰, на нанесеніе ранъ, увѣчья и другихъ поврежденій здоровью—50 дѣлъ, по коимъ осуждено 45 чел. или 8,8‰, на смертоубійство—43 дѣла, по коимъ осуждено 44 чел. или 8,6‰, на грабежъ, оскорбленіе чести и цѣломудрія женщинъ—22 дѣла, по коимъ осуждено 18 чел. или 3,5‰; по остальнымъ же родамъ преступленій число дѣлъ и осужденныхъ было незначительно.

По сравненію съ 1905 г. въ отчетномъ году число осужденныхъ было болѣе на 70 чел.; женщины составляли 6,8‰ всего числа осужденныхъ.

Пожары. *Вид. № 18.* Въ отчетномъ году было 1628 пожаровъ, истребившихъ 4125 строеній и принешихъ убытка 2265827 р. 33 к.; сравнительно съ предшествовающимъ годомъ число пожаровъ оказалось болѣе на 59, число сгорѣвшихъ

строений уменьшилось на 944 и сумма убытковъ уменьшилась на 790550 р. 2 к.; по временамъ года пожары распредѣлялись слѣдующимъ образомъ:

	Число пожа- ровъ.	Число сгорѣвшихъ строений.	Сумма убытковъ.
Весною	452	1614	717554 р. 10 к.
Лѣтомъ	584	1541	856834 р. 40 к.
Осенью	500	758	543905 р. 83 к.
Зимою	162	212	147533 р. — к.
Всего	1698	4125	2265827 р. 33 к.

Большая часть пожаровъ—853 случ. или 50,2⁰/₀ произошла отъ неосторожности, затѣмъ отъ дурного устройства печей и трубъ—358 случ. или 21⁰/₀, отъ поджога—257 случ. или 15⁰/₀, отъ молніи—63 случ. или 3,8⁰/₀ и отъ другихъ причинъ—167 или 10⁰/₀.

Для тушенія пожаровъ во всѣхъ городахъ Тульской губерніи имѣются пожарныя команды, въ большинствѣ волостныхъ правленій—пожарныя трубы, въ городахъ же Алексинѣ и Богородицкѣ, а равно въ поселкѣ Богородицкаго уѣзда при ст. «Узловая» Сызрано-Вяземской жел. дор. и въ селеніяхъ Алексѣевскомъ и Сергіевскомъ Чернскаго уѣзда организованы вольныя пожарныя общества. Тѣмъ не менѣе въ селеніяхъ вообще не имѣется достаточнаго количества огнегасительныхъ снарядовъ, почему опустошительность пожаровъ весьма значительна, особенно въ лѣтнее время, когда большинство взрослого населенія занято полевыми работами. Для уменьшенія числа и опустошительности пожаровъ земство приходитъ на помощь населенію приобрѣтеніемъ на половинныхъ издержкахъ съ сельскими обществами пожарныхъ трубъ, распространеніемъ огнеупорныхъ крышъ, выдачею вознагражденія лицамъ, явившимся съ первою и второю бочками воды для тушенія пожаровъ и безвозвратными пособіями на переносъ на новыя мѣста остатковъ отъ сгорѣвшихъ каменныхъ строений.

Помимо обязательнаго страхованія крестьянскихъ строений по нормальной и по особой оцѣнкѣ, Губернское Земство практикуетъ также добровольное страхованіе какъ движимаго, такъ и недвижимаго имущества. По свѣдѣніямъ Тульской Губернской Земской Управы, въ отчетномъ году было произведено 6594 страхованій на сумму 16786536 р. 29 к.

Результаты добровольнаго страхованія имущества губерніи въ Тульскомъ обществѣ взаимнаго страхованія и въ акціонерныхъ обществахъ представляются въ слѣдующемъ видѣ.

	Количество страхованій	Страховая сумма въ рубляхъ.
1) Тульское общество взаимнаго страхованія	6842	22383996 р. 7 к.
2) Сѣверное страховое общество	300	2353877 р. — к.
3) Страховое общество «Россія»	1122	5882986 р. — к.
4) Страховое общество «Якорь»	113	737342 р. — к.
5) Русское страховое общество.	467	1998008 р. 17 к.
6) С.-Петербургское страховое общество	74	248965 р. — к.
7) Московское страховое общество.	3486	6230667 р. — к.
8) Россійское транспортное и страховое общество	24	61255 р. — к.
9) Страховое общество «Саламандра»	1632	11916378 р. — к.

10) 1-ое Россійское страховое общество, учрежденное въ 1827 году	2316	14893232 р. 58 к.
Итого	16376	66695706 р. 82 к.

IV. Народное здравіе и общественное призрѣніе.

Медицинскій персоналъ. Въ отчетномъ году въ Тульской губерніи имѣлось всего 117 врачей, 13 женщинъ-врачей, 141 фельдшеръ, 12 фельдшерицъ, 54 фельдшерицы-акушерки, 129 акушерокъ и повивальныхъ бабокъ, 15 зубныхъ врачей, 8 деистовъ и 58 фармацевтовъ, всего 547 лицъ; изъ нихъ 193 находились въ губернскомъ городѣ, 144 въ уѣздныхъ городахъ и 210 въ уѣздахъ.

Изъ нихъ врачи, фельдшера, фельдшерицы, акушерки и повивальныя бабки по роду службы распредѣлялись слѣдующимъ образомъ: при Врачебномъ Отдѣленіи—2 врача; уѣздныхъ—12 врачей, 12 фельдшеровъ и 13 повивальныхъ бабокъ; городскихъ—7 врачей и 1 фельдшеръ; городскихъ—2 врача, 1 фельдшеръ; санитарныхъ—2 врача и 2 фельдшера; земскихъ—40 врачей, 114 фельдшеровъ и 37 повивальныхъ бабокъ; при санитарномъ бюро—1 врачъ; при учебныхъ заведеніяхъ—5 врачей и 3 фельдшера; желѣзно-дорожныхъ—8 врачей, 23 фельдшера и 7 повивальныхъ бабокъ; больничныхъ—16 врачей, 22 фельдшера и 8 повивальныхъ бабокъ; общественныхъ—6 врачей, 5 фельдшеровъ; Московскаго воспитательнаго дома—2 врача и 1 фельдшеръ; вольнопрактикующихъ—23 врача, 13 фельдшеровъ и 59 повивальныхъ бабокъ; фабричныхъ—1 врачъ и 2 фельдшера; заводскихъ и горно-заводскихъ—1 врачъ, 6 фельдшеровъ и 4 повивальныя бабки; тюремныхъ—1 врачъ и 2 фельдшера и экономическихъ—1 врачъ, 1 фельдшеръ и 2 повивальныя бабки.

Больницы и пріемные покои. Въ отчетномъ году въ Тульской губерніи имѣлось 71 больница и пріемныхъ покоевъ съ 1592 кроватью. Въ этихъ лечебныхъ заведеніяхъ больныхъ къ 1 января 1906 года оставалось—1501 чел. и въ теченіе 1906 года поступило—23816 чел., а затѣмъ въ теченіе отчетнаго года умерло—1412 чел.; къ 1 января 1907 года осталось—1629 чел.; число же дней, проведенныхъ больными, равнялось 589357.

Изъ числа больницъ и пріемныхъ покоевъ находились:

Въ г. Туль: губернская земская больница (201 кровать), психіатрическая больница Тульского губернскаго земства (260 к.), родильное отдѣленіе при Тульской губернской земской больницѣ (12 к.), Тульская губернская земская глазная лѣчебница (24 к.), городская дѣтская больница Св. Владимира (20 к.), глазная лѣчебница Тульскаго отдѣленія Попечительства ИМПЕРАТРИЦЫ МАРИИ АЛЕКСАНДРОВНЫ о слѣпыхъ (10 к.) и больницы: Тульской губернской тюрьмы (55 к.), Тульской мужской гимназій (8 к.), Тульской духовной семинаріи (16 к.), Тульскаго духовнаго училища (6 к.), первой женской гимназій (10 к.), Николаевскаго дѣтскаго пріюта (10 к.), Епархіальнаго женскаго училища (15 к.), сахарнаго завода бр. Терещенко (20 к.) и самоварной фабрики бр. Баташевыхъ (10 к.), пріютъ для опьянѣвшихъ городского комитета попечительства о народной трезвости (20 к.).

Въ Тульскомъ уѣздѣ: Лаптевская земская больница (18 к.), Зайцевская (8 к.), Торховскій земскій пріемный покой (2 к.), больница при ст. «Тула» Московско-Курской жел. дор. (25 к.) и лѣчебница ИМПЕРАТОРСКАГО Московскаго воспитательнаго дома при ст. «Лаптево» Московско-Курской жел. дор. (15 к.).

Въ Алексинскомъ уѣздѣ: городская земская больница (25 к.), Мало-Малаховская земская больница (8 к.), Поповкинская земская больница (6 к.).

Въ Каширскомъ уѣздѣ: городская земская больница (26 к.), Пурловская земская больница (6 к.) и Рѣдкинскій пріемный покой при фабрикѣ наслѣдниковъ Карякина (4 к.).

Въ Веневскомъ уѣздѣ: городская земская больница (36 к.).

Въ Енисейскомъ уездѣ: городская земская больница (45 к.), Сухановская земская больница (10 к.), Гранковская земская больница (8 к.) и Клеткотковская земская больница (8 к.).

Въ Богородицкомъ уездѣ: городская земская больница (64 к.), больница среднего сельско-хозяйственного училища Главнаго Управленія Земледѣлія и Землеустройства (8 к.), Огаревская земская больница (24 к.), Непрядвенская земская больница (16 к.), Брюковская земская больница (11 к.), больница на ст. «Узловая» Сызрано-Вяземской жел. дор. (48 к.), больница при Михайловской экономіи граф. Бобринскихъ (10 к.), Товарково-Левинская при кояхъ графовъ Бобринскихъ (6 к.) и приемный покой при ст. «Волово» Данково-Смоленской линіи Р.-У. ж. д. (2 к.).

Въ Ефремовскомъ уездѣ: городская земская больница (56 к.), больница при духовномъ училищѣ (10 к.), Ступинская земская больница (12 к.), Архангельская земская больница (12 к.), Кологривовская земская больница (12 к.) и Масловская земская больница (12 к.).

Въ Новосильскомъ уездѣ: городская земская больница (44 к.), Сѣтушинская земская больница (4 к.), Жердевская земская больница (12 к.), Спасская земская больница (8 к.), Голунская ки. Голицына больница (12 к.) и Моховской земскій приемный покой (4 к.).

Въ Черскомъ уездѣ: городская земская больница (35 к.), Новогорковская земская больница (14 к.), Троицкій родильный пріютъ (2 к.), Раевская земская больница (10 к.), приемный покой при ст. «Скуратово» Московско-Курскій жел. дор. (2 к.).

Въ Крапивинскомъ уездѣ: городская земская больница (30 к.), Сергіевская Ки. Гагарина больница (45 к.), тюремная больница (3 к.), приемный покой при заводахъ товарищества Р. Гилль (4 к.).

Въ Одоевскомъ уездѣ: городская земская больница (30 к.), тюремная больница (3 к.), Луженская земская больница (16 к.) и Дубенская заводская Мосоловыхъ больница (4 к.).

Въ Бѣлевскомъ уездѣ: городская земская больница (53 к.), родильное отдѣленіе при Бѣлевской земской больницѣ (2 к.) и Петрицевская земская больница (5 к.).

Болезни. По даннымъ Врачебнаго Отдѣленія Тульского Губернскаго Правленія въ отчетномъ году зарегистрировано было различныхъ больныхъ 803691 человекъ обоюго пола, изъ нихъ: 1) въ больницахъ, лечебницахъ, домахъ умалишенныхъ, приемныхъ покояхъ съ постоянными кроватями и т. п. стационарно—24736 чел., 2) въ амбулаторіяхъ—740508 чел., 3) въ частной практикѣ—23266 чел.; и 4) эпидемическихъ, случайныхъ и т. п.—15181 чел. Всего врачами пользовано—669653 чел., прочимъ медицинскимъ персоналомъ—134038 чел.

Изъ болезней наиболѣе развиты были: чесотка (64855 чел.), желудочно-кишечный катаръ (75336 чел.), воспаленіе дыхательныхъ путей (66642 чел.), болезни полости рта и зѣва (41980 чел.), мышечный ревматизмъ (35818 чел.), конъюнктивитъ (25201 чел.), гриппъ (23825 чел.), анемія и блѣдная немочь (25964 чел.), флегмона (14167 чел.), ушибы (14319 чел.), англійская болезнь (9896 чел.), и перемеж. лихорадка и болот. кохексія (10144 чел.). Сифилисъ наблюдался у 13682 чел.

Относительно болезней среди домашнихъ животныхъ Губернскою Земскою Управою примѣнялась въ отчетномъ году ветеринарная помощь. Для обезпеченія же населенія отъ большихъ убытковъ при продажѣ скота Губернское Земство практикуетъ страхование скота по нормальной оцѣнкѣ.

Въ теченіе отчетнаго года, по свѣдѣніямъ Губернскаго Ветеринарнаго Инспектора, наблюдались слѣдующія поварыныя болезни среди домашнихъ животныхъ:

1) Сибирская язва, которою заболѣло 429 лошадей, 346 головъ крупнаго рогатаго скота и 375 овецъ; изъ нихъ пало: 369 лош., 313 гол. рог. скота и 367 овецъ.

- 2) Саль, которымъ заболѣло 33 лошади; всѣ онѣ убиты.
 - 3) Мыть, которымъ заболѣло 1267 лошадей; изъ нихъ 36 лош. пали.
 - 4) Инфлюенца, которою заболѣло 210 лошадей, изъ нихъ 1 пала.
 - 5) Чесотка, которою заболѣло 370 лошадей и 27 головъ крупнаго рогатаго скота и 15 овецъ; павшихъ не было.
 - 6) Церебро-спинальный менингитъ, которымъ заболѣло 9 лошадей; изъ нихъ 4 лош. пали.
 - 7) Бѣшенство, которымъ заболѣло 10 лошадей; 4 головы крупнаго рогатаго скота и 2 свиньи; изъ нихъ пало 9 лош., 4 гол. крупн. рогат. скота и 2 свиньи.
 - 8) Гематурія, которою заболѣло 44 головы крупнаго рогатаго скота, изъ коихъ 20 гол. крупн. рогат. скота пало.
 - 9) Туберкулезъ, которымъ заболѣла 28 лошадей; изъ нихъ 3 лош. пали.
 - 10) Катарральная горячка, которою заболѣло 34 головы крупнаго рогатаго скота, изъ коихъ 27 гол. пало и 2 убиты.
 - 11) Актиномикозъ, которымъ заболѣло 105 головъ крупнаго рогатаго скота, изъ коихъ 11 гол. убито.
 - 12) Ящуръ, которымъ заболѣло 20 головъ крупнаго рогатаго скота, изъ нихъ 1 гол. пала.
 - 13) Стоматитъ, которымъ заболѣла 61 овца и всѣ выздоровѣли.
 - 14) Бацилярная рожа, которою заболѣло 32 свиньи; изъ нихъ 21 шт. пали, остальные выздоровѣли.
 - 15) Оспа, которою заболѣло 2 гол. рогатаго скота и 18679 овецъ, изъ коихъ 7598 овецъ пало.
 - 16) Дистоматозъ, которымъ заболѣло и пало 20 овецъ.
 - 17) Чума свиней, которою заболѣло 648 шт., изъ коихъ 462 пали.
 - 18) Скальма, которою заболѣло 112 лошадей и всѣ выздоровѣли.
 - 19) Ларингитъ, которою заболѣло 96 лошадей и всѣ выздоровѣли.
 - 20) Злокачественный отекъ, заболѣли и пали 2 лошади.
 - 21) Дезинтерія, которою заболѣло 6 гол. крупн. рог. скота, изъ коихъ 2 пало.
 - 22) Гастроэнтеритъ,—заболѣло 7 гол. крупн. рог. скота, изъ коихъ 2 пало.
 - 23) Геморрагическая септицемія, заболѣли и пали 3 гол. крупн. рог. скота и 3 свиньи.
 - 24) Конъюнктивитъ, заболѣли 98 лошадей и 61 гол. крупн. рог. скота; всѣ выздоровѣли.
 - 25) Повальный керотитъ, заболѣло и выздоровѣло 6 овецъ.
 - 26) Легочно-глистная болѣзнь, заболѣло 223 овцы, изъ коихъ пало 91.
 - 27) Ленточно-глистная болѣзнь, заболѣло 2787 овецъ, изъ коихъ пало 1396.
- Всего въ 685 неблагополучныхъ селеніяхъ переболѣло въ отчетномъ году 26174 шт. разнаго домашняго скота, изъ коихъ выздоровѣло 15251 шт., пало 10756 шт., убито 72 шт., осталось больныхъ 95 шт.

Аптеки. Къ 1 января 1907 г. въ Тульской губерніи состояло 20 нормальныхъ и 9 сельскихъ аптекъ. Въ губернскомъ городѣ имѣлось 8 аптекъ съ 26 фармацевтами, и 26 аптекарскими учениками; изъ этихъ аптекъ выдано было въ теченіе 1906 года лѣкарствъ по 134837 рецептовъ (болѣе 1905 г. на 10462 рец.) на сумму 69952 р. 63 к., кромѣ того отъ ручной продажи получено 71472 руб. 59 к.; такимъ образомъ общая выручка равнялась 141425 р. 22 к.

Въ уѣздныхъ городахъ, селѣ Сергіевскомъ Крапивенскаго уѣзда и остальныхъ селахъ и деревняхъ дѣйствовали 21 аптека съ 28 фармацевтами и 14 учениками; общая выручка этихъ аптекъ равнялась 62786 р. 19 к., въ томъ числѣ по 61792 рецептовъ (болѣе 1905 г. на 5946 рец.)—30527 р. 91 к. и по ручной продажѣ —32258 р. 58 к.

Такимъ образомъ полная выручка всѣхъ аптекъ Тульской губерніи опредѣлилась въ 204211 р. 71 к., сравнительно съ предшествовавшимъ годомъ она увеличилась на 14785 р. 29 к.

О насильственныхъ и случайныхъ смертяхъ. *Вид. № 19.* Насильственныхъ и случайныхъ смертей въ отчетномъ году было 770, менѣе предшествовавшего года на 59, число умершихъ мужчинъ равнялось 642 и женщинъ 128, въ частности было:

	Въ 1905 г.	Въ 1906 г.	+ болѣе. — менѣе.
Дѣтубійствъ	18	9	— 9
Смертубійствъ	44	42	— 2
Самоубійствъ	47	33	— 14
Скоростижно умершихъ:			
Отъ болѣзней	71	83	+ 12
Отъ пьянства	122	115	— 7
Отъ неизвѣстн. причинъ	—	6	+ 6
Найдено мертвыхъ тѣлъ	12	9	— 3
Убито молніею	6	12	+ 6
Задавлено и упало съ высотъ	41	42	+ 1
Сгорѣло и убито на пожарѣ	21	13	— 8
Умерло отъ угара	20	14	— 6
Замерзло	50	48	— 2
Утонуло	146	105	— 41
Умерло отъ другихъ случайностей	271	239	— 32
Всего	869	770	— 99

Благотворительныя учрежденія. Въ губернскомъ городѣ находились слѣдующія благотворительныя учрежденія:

Шесть учреждений вѣдомства ИМПЕРАТРИЦЫ МАРИИ, изъ коихъ первыя четыре (нижепоименованныя) содержатся на: а) $\frac{0}{100}$ съ общаго, нераздѣльнаго для нихъ капитала Тульского Губернскаго Попечительства о дѣтскихъ пріютахъ этого вѣдомства въ суммѣ 321900 р., б) членскіе взносы, в) сборъ взаимнъ визитовъ въ день ногаго года и Св. Пасхи, г) плату за своекоштныхъ воспитанниковъ и воспитанницъ Маринскаго и Николаевскаго пріютовъ и плату за приходящихъ ученицъ Ксеніинскаго пріюта, д) доходъ отъ устройства лотерей, доходъ по сапожной мастерской Маринскаго пріюта и доходъ по мастерскимъ Николаевскаго пріюта, и е) арендную плату за лавку при Николаевскомъ пріютѣ.

1) Николаевскій дѣтскій пріютъ, въ которомъ призрѣвалось 91 дѣвоч.

2) Маринскій дѣтскій пріютъ, въ которомъ содержалось 80 мальч.

3) Ксеніинскій дѣтскій пріютъ, въ которомъ было 39 дѣвоч.

4) Красноглазовскій пріютъ «Ясли» для помѣщенія малолѣтнихъ дѣтей на время отсутствія матерей на работахъ: въ этомъ пріютѣ въ теченіе 1905 г. пребывало 15—17 дѣт. въ день.

5) Домъ призрѣнія бѣдныхъ, въ которомъ призрѣвалось 10 муж. 102 жен., содержится главнымъ образомъ на $\frac{0}{100}$ съ капитала въ 174083 р., пожертвованнаго разными лицами.

и 6) Тульско-Калужское училище для слѣпыхъ дѣтей, въ которомъ призрѣвалось 24 дѣвоч., содержится на $\frac{0}{100}$ съ капитала въ 14000 р., членскіе взносы, церковно-кружечный сборъ въ недѣлю о слѣпомъ и на пособія губернскаго и нѣкоторыхъ уѣздныхъ земствъ Тульской губерніи.

Пять учреждений въ вѣдѣніи Тульского Губернскаго Земства.

7) Богоугодное заведеніе, въ которомъ призрѣвается по штату 41 муж. и 16 жен., содержится на переданный изъ бывшаго приказа общественного призрѣнія капиталъ, на получаемое нѣкоторыми инвалидами 3-хъ рублевое пособіе и частью на общегубернскій земскій сборъ.

8) Куликовскій пріютъ, въ которомъ призрѣвалось 10 муж., содержится на общегубернскій земскій сборъ въ зданіи, выстроенномъ на средства Тульского дворянства въ память 500-лѣтія Куликовской битвы.

9) Баскаковскій инвалидный домъ, въ которомъ призрѣвается 7 муж., содержится на завѣщанный г.г. Баскаковою и Венецеевою капиталъ въ суммѣ 10643 р. и на доставляемые изъ имѣній завѣщательницъ натурою 300 пуд. муки и 40 пуд. крупъ и наличныя деньги въ размѣрѣ 46 р. 46 к.

10) Кузовлевская богадѣльня, въ которой призрѣвалось 9 муж., содержится на 0/о съ пожертвованнаго Кузовлевымъ капитала въ суммѣ 31488 р.

11) Сиропитательное отдѣленіе для подкидышей и дѣтей, временно передаваемыхъ изъ больницы отъ поступающихъ въ нее матерей, содержится на переданный изъ приказа общественнаго призрѣнія капиталъ и частью на общегубернскій земскій сборъ.

Одно учрежденіе въ вѣдѣніи дворянства Тульской губерніи.

12) Дворянскій вдовій домъ, въ которомъ призрѣвалось 21 жен., содержится на дворянскія суммы губерніи.

Четыре учрежденія въ вѣдѣніи купеческаго общества, содержимыя на основной капиталъ въ 426219 р. 93 к., пожертвованный разными лицами и находящійся въ нераздѣльномъ распоряженіи купеческаго общества:

13) Богадѣльня имени купца Петрова, въ которой призрѣвалось 13 муж. и 15 жен.

14) Богадѣльня имени С. Т. Красноглазова, въ которой призрѣвалось 104 жен.

15) Дѣтскій пріютъ имени М. П. Хлѣбникова, въ которомъ призрѣвалось 16 мальч.

16) Богадѣльня и при ней школа для приходящихъ мальчиковъ съ бесплатнымъ обученіемъ имени Н. Н. Щеглова; въ богадѣльнѣ призрѣвалось 6 жен. и въ школѣ обучалось 80 мальч.

Два учрежденія въ вѣдѣніи мѣщанскаго общества, содержимыя на средства мѣщанскаго общества:

17) Михайловскій дѣтскій пріютъ, въ которомъ призрѣвалось 18 чел. дѣтей, 10 мальч. и 8 дѣвоч.

18) Богадѣльня при Михайловскомъ дѣтскомъ пріютѣ, въ которой призрѣвалось 9 муж. и 9 жен.

Одно учрежденіе въ вѣдѣніи ремесленнаго общества:

19) Богадѣльня ремесленнаго общества, въ которой призрѣвалось 12 муж. и 8 жен., содержится на средства самого общества.

Четыре учрежденія въ вѣдѣніи Тульского городского попечительства для призрѣнія бѣдныхъ жителей г. Тулы, содержимыя на средства попечительства.

20) Убѣжище городского попечительства о бѣдныхъ для призрѣваемыхъ неизлѣчимо больныхъ, въ которомъ содержалось 12 муж. и 21 жен.

21) Общежитіе и богадѣльня, гдѣ призрѣвалось 9 муж. и 40 женщ.

22) Убѣжище для нищенствующихъ дѣтей, гдѣ призрѣвалось 12 мал. и 6 дѣв.

23) Дѣтскій пріютъ, въ которомъ призрѣвалось 2 мал. и 31 дѣвоч.

Затѣмъ:

24) Тульскій исправительный Баташевскій пріютъ общества земледѣльческихъ колоній и ремесленныхъ пріютовъ, въ которомъ призрѣвалось 41 мальч.; при пріютѣ имѣются мастерскія и низшая школа садоводства и огородничества 2-го разряда съ опытнымъ полемъ; пріютъ содержится на 0/о съ капитала въ 14000 руб., членскіе взносы, церковно-кружечный сборъ и пособія отъ губернской и нѣкоторыхъ уѣздныхъ земскихъ управъ Тульской губерніи.

25) Убѣжище слѣпыхъ, въ которомъ призрѣвалось 7 муж. и 9 жен., содержится на 0/о съ капитала въ 60000 р., пожертвованнаго А. С. Баташевымъ.

26) Домъ Трудолюбія, въ которомъ находилось 48 муж. и 1 жен., содержится

на $\frac{1}{10}$ съ капитала, пожертвованнаго А. С. Баташевымъ, членскіе взносы частныя пожертвованія и на доходы отъ работъ призрѣваемыхъ.

27) Пчелный и страннопріимный домъ, въ которомъ пребывало въ отчетномъ году до 5000 муж. и 400 жен., содержится на $\frac{1}{10}$ съ основного капитала въ 21000 р., пожертвованнаго Трухинымъ.

28) Сергіевскій пріютъ, въ которомъ призрѣвалось 24 мал., содержится на $\frac{1}{10}$ съ капитала въ 55000 р., пожертвованнаго почившимъ Митрополитомъ Сергіемъ.

29) Тульская Епархіальная богадѣльня, въ которой призрѣвалось 4 муж. и 39 жен., содержится на средства Тульского Епархіальнаго Попечительства о бѣдныхъ духовнаго званія.

Богадѣльни при церквахъ:

30) Успенской, 31) Николорязавской, 32) Николозарѣцкой, 33) Свѣтодуховской на Оружейной сторонѣ, 34) Богородице-Рождественской въ гончарахъ, 35) Александро-Невской, 36) Владимирской, что за валомъ, 37) Петропавловской, и 38) при Успенскомъ женскомъ монастырѣ.

Въ уѣздныхъ городахъ имѣлись слѣдующія благотворительныя учрежденія:

Въ г. Алексинъ: 1) богадѣльня на 15 жен., помѣщаемая въ домѣ пожертвованномъ вдовою поручика Е. П. Бенардаки, и содержимая на $\frac{1}{10}$ съ капиталовъ, пожертвованныхъ Бенардаки (30000 р.), купцами Масловыми (3599 р.), Кожевниковою (3081 р.) и Желудковою (500 р.); содержалось 18 жен. и 2) общественная богадѣльня на 10 человекъ, учрежденная въ память 25-лѣтняго супружества въ Бозѣ почившаго ГОСУДАРЯ ИМПЕРАТОРА АЛЕКСАНДРА АЛЕКСАНДРОВИЧА; она содержится на $\frac{1}{10}$ съ капиталовъ, пожертвованныхъ Бенардаки (16000 р.), Рыкаловымъ (1400 руб.), городскимъ обществомъ (1900 р.), Русаковой (100 р.) и Колобаевой (800 р.), и помѣщается въ домѣ, пожертвованномъ Бенардаки, при чемъ находится въ вѣдѣніи Алексинскаго городского общества: въ ней призрѣвалось 13 муж.

Въ г. Каширь: 1) двѣ богадѣльни для престарѣлыхъ и увѣчныхъ женщинъ и мужчинъ, основанныя и содержимыя—одна на средства Красильникова, Казакова и Попова и на получаемые доходы съ пожертвованныхъ Поповымъ огородей и луговой земель, а другая на средства купца Титова; въ означенныхъ богадѣльняхъ призрѣвалось 4 муж. и 16 жен.; и 2) богадѣльня при Никитскомъ женскомъ монастырѣ, содержимая на монастырскія средства; призрѣвалось 5 престарѣлыхъ монахинь.

Въ г. Веневъ: двѣ богадѣльни при церквахъ Соборно-Воскресенской и Кладбищенской, содержимыя на средства добродѣтельныхъ дателей и церковныхъ старостъ упомянутыхъ церквей; богадѣльни помѣщаются въ домахъ, принадлежащихъ церквамъ; въ одной богадѣльнѣ призрѣвалось 4 жен., а въ другой—5 жен.

Въ г. Епифани: богадѣльня, содержимая на городской счетъ, въ коей призрѣвалось 3 муж. и 3 жен., убожище для неизлечимо больныхъ, въ коемъ призрѣвались 4 мужч. и 6 женщ. и, кромѣ того, община сестеръ милосердія Россійскаго общества Краснаго Креста, штатъ общины—12 сестеръ.

Въ г. Богородицкѣ: Александровская богадѣльня, содержимая на городскія средства; въ ней призрѣвалось 7 муж. и 23 жен.

Въ г. Ефремовѣ: 1) городская богадѣльня при Кладбищенской церкви, содержимая на городскія суммы; призрѣвалось 12 муж. и 30 жен.; 2) городская кормежная, устроенная на $\frac{1}{10}$ съ капиталовъ, пожертвованныхъ на вѣчное время исключительно на предметъ продовольствія бѣднѣйшихъ сословій умершими купцами Поповымъ и Горьловымъ; расходуемая сумма усиливается пожертвованіями разныхъ лицъ, затѣмъ пособіемъ отъ земства и ссудою изъ суммъ городского дохода; назначеніе и обязанность заведенія давать горячую пищу и хлѣбъ бѣднѣйшимъ жителямъ г. Ефремова, а также странникамъ, проходящимъ черезъ городъ и неимѣющимъ средствъ; въ теченіе 1906 г. на содержаніи заведенія состояло постоянныхъ и непостоянныхъ посѣтителей 98 чел.; и 3) дѣтскій пріютъ, открытый на средства Ефремовскихъ купцовъ П. П. Каменева, С. К. и П. К. Киндяковыхъ и В. А. Вавилова, а также

вр средства другихъ лицъ, со штатомъ въ 50 чел. (30 мал. и 20 дѣв.); призрѣвалось 18 мал. и 10 дѣв.

Въ г. Новосили: домъ призрѣнія на 15 жен., содержимый на $\frac{1}{100}$ съ капитала въ 10000 р., пожертвованнаго купцомъ К. С. Гребенниковымъ; призрѣвалось 15 жен.

Въ г. Крапивнѣ: городская общественная богадѣльня, содержимая на $\frac{1}{100}$ съ капиталовъ, пожертвованныхъ г.г. Немировымъ-Колодкинымъ (4200 р.) и Вѣлбородовымъ (10500 р.); а также на суммы, отчисляемыя изъ прибылей мѣстнаго городского банка, городскихъ и мѣщанскихъ суммъ по 120 руб. въ годъ; призрѣваемыхъ было 5 муж. и 22 жен.

Въ г. Одоевѣ: 1) городская общественная женская богадѣльня, содержимая на городскія средства и на $\frac{1}{100}$ съ капитала богадѣльни въ 9203 р. и отъ города 100 руб.; призрѣваемыхъ было 11 жен.; и 2) городская мужская богадѣльня имени почети. гражд. Д. П. и его жены А. П. Сторожевыхъ, содержимая на $\frac{1}{100}$ съ капитала богадѣльни въ 10000 р.; призрѣвалось 5 муж.

Въ г. Бѣлзѣ: 1) Елисаветинскій вдовій домъ на 24 жен., содержимый на средства губернскаго земства; 2) Игнатовская богадѣльня на 10 муж., содержимая на средства наемѣдниковъ Г. И. Игнатова; 3) богадѣльня при Скорбященской церкви на 5 жен., въ которой призрѣаемыя пользуются отъ церкви лишь помѣщеніемъ и отопленіемъ; призрѣваемыхъ было 5 жен.; 4) богадѣльня при Троицкой церкви на 14 жен.; для призрѣваемыхъ тѣ же условія, что и въ предыдущей; 5) богадѣльня при Никольской церкви на 11 жен., въ которой призрѣаемыя пользуются лишь однимъ помѣщеніемъ; призрѣваемыхъ было 11 жен.; 6) богадѣльня при Петропавловской церкви на 10 жен., въ которой призрѣаемыя получаютъ помѣщеніе, отопленіе и ежегодно 50 р. $\frac{1}{100}$ съ капитала завѣщаннаго купцомъ Конолинымъ; 7) богадѣльня при церковномъ домѣ, принадлежащемъ Богородице-Рождественской церкви на 5 жен.; богадѣльня содержится на счетъ г. Киселевой и купцовъ Дутова, Рыбанова и Сабинина.

Въ селахъ и деревняхъ въ отчетномъ году имѣлись слѣдующія благотворительныя заведенія:

Въ Тульскомъ уездѣ: 1) въ с. Мясновѣ—пріютъ для увѣчныхъ воиновъ и потерпѣвшихъ несчастія при крушеніи поѣздовъ, въ которомъ призрѣваемыхъ не было; пріютъ открытъ съ 1894 г. въ память событія 16 октября 1888 г. на $\frac{1}{100}$ съ капитала въ 10000 р., внесеннаго Губернскимъ Земскимъ Собраніемъ; 2) въ с. Торховѣ—богадѣльня для престарѣлыхъ и увѣчныхъ, не имѣющихъ родственниковъ, крестьянъ Торховской волости; открыта въ 1895 г. по приговору Торховскаго волостного схода въ память въ Бозѣ почившаго ИМПЕРАТОРА АЛЕКСАНДРА III-го; призрѣвалось 6 муж. и 6 жен.; и 3) въ с-дѣ Желыбинкѣ Севрюковской волости—убѣжище для круглыхъ крестьянскихъ сиротъ; содержится на средства крестьянъ четырехъ волостей 2-го земскаго участка, а также на добротныя пожертванія; призрѣваемыхъ было 30 чел. дѣтей (14 мал. и 16 дѣв.).

Въ Алексинскомъ уездѣ: богадѣльня церковная въ с. Серебряни на 8 чело-вѣкъ, содержится на $\frac{1}{100}$ съ капитала въ 5852 р.; пожертвованнаго г. Тимашевою.

Въ Веневскомъ уездѣ: богадѣльни: 1) въ с. Спасскомъ, устроенная княгинею Багратионъ и содержимая на $\frac{1}{100}$ съ пожертвованнаго ею капитала въ 8572 р.; призрѣваемыхъ было 10 жен.; 2) въ томъ же селѣ богадѣльня, устроенная умершимъ священникомъ Глаголевымъ и содержимая на $\frac{1}{100}$ съ пожертвованнаго имъ капитала въ 7007 р., призрѣвалось 7 жен.; 3) въ с. Узунѣ, гдѣ призрѣваемыхъ было 11 жен., содержится на средства Селезневыхъ и Поновыхъ; 4) въ с. Хрусловкѣ, гдѣ призрѣвалось 4 жен., содержится на $\frac{1}{100}$ съ капитала въ 9000 р., пожертвованнаго г. Янковойю; 5) въ с. Васильевскомъ, гдѣ призрѣвалось 8 жен., содержится на средства землевладѣлицы Бутеновой; и 6) въ с. Накополовѣ—богадѣльня, въ которой призрѣвалось 1 муж. и 4 жен.; учреждена наслѣдниками Дурново на свои средства и содержится на $\frac{1}{100}$ съ капитала въ 6600 р., и на церковныя средства.

Въ Елифанскомъ уездѣ: 1) богадѣльня для престарѣлыхъ въ с. Бобрикахъ, содержимая на средства граф. Бобринскаго; призрѣвалось 1 муж. и 15 жен.; и 2) пріютъ для малолѣтнихъ дѣтей (сиротъ) при с. Бучалкахъ въ экономіи князей Голицыныхъ, въ которыхъ призрѣвалось 25 чел. дѣтей.

Въ Богородицкомъ уездѣ: въ с. Спаскомъ, Казанской волости—богадѣльня, содержимая на средства А. А. Крюкова; призрѣваемыхъ было 4 муж. и 5 жен.

Въ Ефремовскомъ уездѣ: 1) дѣтскій пріютъ, основанный г. Бельгардтъ въ с. Кругликахъ и содержимый на средства г. Бельгардтъ; пріютъ призрѣваетъ круглыхъ сиротъ обоюго пола и разнаго сословія; дѣти принимаются полугодовалнаго возраста на неопредѣленное время; цѣль пріюта воспитать и устроить сиротъ, лишенныхъ попеченія родителей и родственниковъ; всѣ дѣти обучаются въ начальномъ народномъ училищѣ, а затѣмъ, по личному удостовѣренію благотворителя, мальчики опредѣляются или въ ремесленныя заведенія, или въ услуженіе, а дѣвочки выдаются въ замужество; 2) Архангельская богадѣльня въ экономіи г. Селезнева, содержимая на личные средства г. Селезнева; призрѣваемыхъ было 17 жен.

Въ Новосильскомъ уездѣ: богадѣльня въ с. Сергіевскомъ, Красное тожъ, Сергіевско-Скворченской волости на 9 человекъ престарѣлыхъ мужчинъ и женщинъ, устроенная въ 1898 г. на средства В. С. Арсеньева.

Въ Крапивинскомъ уездѣ: 1) богадѣльня въ с. Сергіевскомъ, основанная въ 1898 г., содержится на $\frac{1}{10}$ съ капитала въ 41666 руб.; призрѣвалось 22 муж. и 8 жен.

Въ Одоевскомъ уездѣ: 1) богадѣльня въ с. Никольскомъ на Уфѣ, гдѣ призрѣвалось 7 чел. обоюго пола; и 2) Екатерининскій дѣтскій пріютъ въ сд. Сидоровкѣ, Скоморошенской волости, въ которомъ призрѣвалось 10 мал. и 13 дѣв.

Кромѣ того существовали слѣдующія благотворительныя и другія частныя общества:

Въ тульскомъ городѣ:

- 1) Тульское Городское Попечительство для призрѣнія бѣдныхъ жителей г. Тулы. Общества вспомошествованія;
- 2) бѣднымъ ученикамъ Тульской мужской гимназіи; 3) нуждающимся ученикамъ 1-й Тульской женской гимназіи; 4) недостаточнымъ ученикамъ 2-й Тульской женской гимназіи.

Попечительства:

- 5) о недостаточныхъ ученикахъ Тульского технического желѣзно-дорожнаго училища; 6) о бѣдныхъ воспитанникахъ Тульской духовной семинаріи; 7) о недостаточныхъ воспитанникахъ Тульского епархіальнаго женскаго училища; 8) о бѣдныхъ евангелическо-лютеранскаго прихода.

9) Общество взаимнаго вспомошествованія учащимъ и учившимъ въ г. Тулѣ.

10) Попечительное общество о домахъ «Трудолюбія» въ г. Тулѣ.

11) Тульское Окружное Правленіе ИМПЕРАТОРСКАГО Россійскаго Общества спасанія на водахъ.

12) Общество взаимнаго вспоможенія приказчиковъ г. Тулы.

13) Общество вспомошествованія при Тульскомъ Патронномъ заводѣ.

14) Общество для содѣйствія и развитія кустарной промышленности въ Тульской губерніи.

15) Тульская кустарная артель.

16) Тульское Городское Кредитное Товарищество.

17) Тульское Отдѣленіе первой Самарской биржевой «Охотниковской» артели.

18) Тульское общество взаимнаго вспоможенія занимающихся ремесленнымъ трудомъ.

19) Тульскій Отдѣлъ Русскаго Общества охраненія народнаго здравія.

20) Общество Тульскихъ врачей.

21) Тульское общество содѣйствія физическому развитію.

22) Тульское общество трезвости.

- 23) Тульскій Отдѣль Общества покровительства животныхъ.
 24) Тульское общество охотниковъ конскихъ испытаній.
 25) Тульское музыкально-драматическое общество.
 26) Тульское общество земледѣльческихъ колоній и ремесленныхъ пріютовъ.
 27) Общество потребителей при ИМПЕРАТОРСКОМЪ Тульскомъ Оружейномъ Заводѣ подъ названіемъ «Сбереженіе».
 28) Тульское историко-археологическое Товарищество.
 29) Тульскій Отдѣль Общества ревнителей русскаго историческаго просвѣщенія.
 30) Тульское мѣстное Управленіе Россійскаго Общества Краснаго Креста и при немъ община сестеръ милосердія.
 31) Тульская касса взаимнаго вспоможенія на случай смерти.
 32) Тульское Общество хоругвеносцевъ.
 33) Тульское епархіальное попечительство о бѣдныхъ духовнаго званія.
 34) Тульскій Отдѣль ИМПЕРАТОРСКАГО Православнаго Палестинскаго Общества.
 35) Тульское Епархіальное Братство во имя Св. Іоанна Предтечи.
 36) Тульскій Отдѣль Московскаго Общества сельскаго хозяйства.
 37) Тульскій Отдѣль Россійскаго Общества сельско-хозяйственнаго птицеводства.
 38) Тульское Общество пчеловодства.
 39) Тульскій Отдѣль ИМПЕРАТОРСКАГО Россійскаго Общества садоводства.
 40) Общество сельскихъ хозяевъ Тульскаго уѣзда.
Въ уѣздныхъ городахъ:
 41) Алексинское Общество сельскихъ хозяевъ.
 42) Каширское Общество сельскихъ хозяевъ.
 43) Веневское сельско-хозяйственное Общество.
 44) Богородицкое Общество сельскаго хозяйства.
 45) Чернское Общество сельскаго хозяйства.
 46) Одоевское Общество сельскаго хозяйства.

V. Народное образованіе.

Учебныя заведенія и народное образованіе. *Вид. №№ 20 и 21* Въ отчетномъ году въ Тульской губерніи имѣлось 2030 учебныхъ заведеній, въ которыхъ обучалось 75230 учащ. муж. пола и 40956 учащ. жен. пола, всего 116186 чел. (свѣдѣнія получены отъ полицейскихъ учрежденій). Въ частности въ губернскомъ городѣ находилось 97 учебн. заведеній съ 5058 учащ. муж. п. и 4724 учащ. жен. п., въ уѣздныхъ городахъ - 68 учебн. заведеній съ 4018 мал. и 2872 дѣв. и въ селахъ и деревняхъ—1865 училищъ съ 66154 мал. и 33360 дѣв.

Подробныя данныя о числѣ и родѣ учебныхъ заведеній по каждому городу и уѣзду въ отдѣльности показаны въ табл. №№ 20 и 21. Въ среднемъ одно училище приходится: въ губернскомъ городѣ на 1150 чел. городскихъ жителей обою пола, въ уѣздныхъ городахъ на 960 чел. уѣзднаго городского населенія и въ селахъ и деревняхъ на 914 чел. сельскаго населенія; въ среднемъ же по губерніи на 878 чел. обою пола. Одинъ учащійся въ губернскомъ городѣ приходится на 13 чел., въ уѣздныхъ городахъ на 9 чел. и въ селахъ и деревняхъ на 17 чел.; въ среднемъ по губерніи одинъ учащійся приходится на 13 чел. Дѣвочки составляютъ почти 29% всего числа учащихся.

На содержаніе училищъ, состоящихъ въ исключительномъ вѣдѣніи дирекціи съ училищнымъ совѣтомъ, въ отчетномъ году поступило 596878 р. 24 к., болѣе предшествовавшаго года на 77905 р. 55 к.; поступления по уѣздамъ распределяются слѣдующимъ образомъ:

Тульскій	150344 р. 68 к.
Алексинскій	49722 р. 20 к.
Богородицкій	61174 р. 88 к.

Бѣлевскій	36602 р. 92 к.
Веневскій	25549 р. 83 к.
Епифанскій	62861 р. 17 к.
Ефремовскій	44337 р. — к.
Каширскій	56020 р. 59 к.
Крапивенскій	25592 р. 26 к.
Новосильскій	41330 р. 85 к.
Одоевскій	22724 р. 20 к.
Чернскій	20784 р. 32 к.
Всего	596878 р. 24 к.

Небольшое сравнительно поступленіе по Одоевскому и Чернскому уѣздамъ объясняется тѣмъ, что большинство школъ въ этихъ уѣздахъ находится въ вѣдѣніи духовенства и что уѣздныя земства ассигновываютъ на школы незначительныя суммы: по Чернскому—2412 р. 20 к. и по Одоевскому—1305 р.

По источникамъ поступления доходы вышеозначенныхъ училищъ распредѣлялись такъ:

	Въ 1906 г.	Въ 1905 г.	+ болѣе. — менѣе.
1) Отъ земства	191903 р. 90 к.	161098 р. 16 к.	+ 30805 р. 74 к.
2) Изъ Государственнаго казначейства	282205 р. 17 к.	237427 р. 62 к.	+ 44777 р. 55 к.
3) Отъ городскихъ обществъ	49421 р. 63 к.	46306 р. 45 к.	+ 3115 р. 18 к.
4) Пожертвованій частныхъ лицъ	35618 р. 06 к.	19380 р. 05 к.	+ 16238 р. 01 к.
5) Изъ разныхъ другихъ источниковъ	26493 р. 24 к.	40590 р. 63 к.	— 14097 р. 39 к.
6) Плата за ученіе	8795 р. 48 к.	10788 р. 15 к.	— 1992 р. 67 к.
7) % ^о / _о съ капиталовъ	2607 р. 42 к.	3381 р. 63 к.	— 774 р. 21 к.
Всего	596878 р. 24 к.	518972 р. 69 к.	+ 77905 р. 55 к.

Изъ отдѣльныхъ земствъ наибольшія ассигновки на содержаніе вышеозначенныхъ училищъ производятъ: Тульское (44042 р. 20 к.), Богородицкое (33832 р. 26 к.), Каширское (20872 р. 27 к.), Епифанское (19096 р. 59 к.), Новосильское (15943 р. 99 к.), Ефремовское (15500 р. Алексинское (14606 р. 4 к.) и Веневское (10069 р. 34 к.), остальные уѣздныя земства ассигновываютъ на этотъ предметъ менѣе 10 т. р. и самую незначительную ассигновку производятъ Одоевское земство (1305 р.).

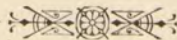

ВЪДОМОСТЬ

1. ВЪДОМОСТЬ въ ТѢХНИЧЕСКОМЪ ОТНОШЕНІИ
1907 ГОДА

ИСТОРИЧЕСКОЕ НАЗНАЧЕНІЕ

Историческое значение	Историческое значение	Историческое значение	Историческое значение
-----------------------	-----------------------	-----------------------	-----------------------

ВЪДОМОСТИ.



111	1007	111	Историческое значение
80	2808	80	Историческое значение
32	1836	32	Историческое значение
83	1740	83	Историческое значение
68	1822	68	Историческое значение
74	8133	74	Историческое значение
33	11307	33	Историческое значение
85	2422	85	Историческое значение
53	2461	53	Историческое значение
87	3281	87	Историческое значение
59	6111	59	Историческое значение
28	11612	28	Историческое значение
80	18013	80	Историческое значение

ВѢДОМОСТЬ

о числѣ жителей въ Тульской губерніи къ 1-му января
1907 года.

(Постоянное население).

УѢЗДЫ.	Пространство въ квадратныхъ верстахъ.	ЧИСЛО ЖИТЕЛЕЙ.			Въ томъ числѣ въ городахъ.	Приходится на 1 кв. версту душъ обою пола.
		м. п.	ж. п.	об. п.		
Тульскій	2098	124151	118995	243146	114097	111
Алексинскій	1743	51584	53503	105087	5896	60
Каширскій	1723	47775	47570	95345	6836	55
Веневскій	2201	68764	70503	139267	4140	63
Елифанскій	2094	70480	72046	142526	4955	68
Богородицкій	2745	103660	106251	209911	6133	74
Ефремовскій	3624	97584	95154	192738	11207	53
Новосильскій	2890	89921	89264	159185	3428	62
Чернскій	2619	68646	70438	179084	2464	53
Крапивенскій	1923	63665	65155	128820	3281	67
Одоевскій	2012	58957	60328	119285	6111	59
Бѣлевскій	1533	44716	44379	89095	11645	58
Итого	27205	889903	893586	1783489	180193	66

ГОРОДА И УЪЗДЫ.	Число браковъ.	ЧИСЛО		
		Законнорожденныхъ.		
		Муж.	Жен.	Об. пол.
Г О Р О Д А .				
Тула	973	2623	2530	5153
Алексинъ	22	76	69	145
Кашира	25	64	67	131
Веневъ	58	99	139	238
Епифанъ	16	27	34	61
Богородицкъ	34	90	86	176
Ефремовъ	154	405	389	794
Новосиль	32	83	72	155
Чернь	34	91	79	170
Крапивна	12	33	33	66
Одоевъ	34	56	61	117
Бѣлевъ	93	281	235	516
Итого по городамъ	1487	3928	3794	7722
У Ъ З Д Ы .				
Тульскій	1134	3222	3067	6289
Алексинскій	899	2416	2296	4712
Каширскій	800	1961	1959	3920
Веневскій	1277	2933	2877	5810
Епифанскій	1452	3678	3422	7100
Богородицкій	2087	5086	4903	9989
Ефремовскій	1734	4505	4088	8593
Новосильскій	1921	4516	4107	8623
Чернскій	1306	2937	3157	6094
Крапивенскій	1177	3056	2995	6051
Одоевскій	969	4134	2940	7074
Бѣлевскій	836	2129	2054	4183
Итого по уѣздамъ	15592	40573	37865	78438
Всего по губерніи	17079	44501	41659	86160

РОДИВШИХСЯ.									+ прибыль — убыль.
Незаконнорожденныхъ.			В С Е Г О.			Число умершихъ.			
Муж	Жен.	Об. пол.	Муж.	Жен.	Об. пол.	Муж.	Жен.	Об. пол.	
41	44	85	2664	2574	5238	1907	1652	3559	+ 1679
2	3	5	78	72	150	64	52	116	+ 34
6	8	14	70	75	145	46	36	82	+ 63
»	1	1	99	140	239	125	142	267	— 28
3	2	5	30	36	66	49	37	86	— 20
8	9	17	98	95	193	100	73	173	+ 20
12	18	30	417	407	824	325	326	651	+ 173
3	1	4	86	73	159	96	91	187	— 28
4	1	5	95	80	175	75	67	142	+ 33
6	2	8	39	35	74	59	34	93	— 19
1	2	3	57	63	120	63	73	136	— 16
17	11	28	298	246	544	247	187	434	+ 110
103	102	205	4031	3896	7927	3156	2770	5926	+ 2001
19	46	65	3241	3113	6354	2367	2065	4432	+ 1922
15	19	34	2431	2315	4746	1542	1427	2969	+ 1777
17	11	28	1978	1970	3948	1603	1380	2983	+ 965
14	3	17	2947	2880	5827	2316	2138	4454	+ 1373
5	6	11	3683	3428	7111	2629	2465	5094	+ 2017
16	19	35	5102	4922	10024	3665	3542	7207	+ 2817
38	36	74	4543	4124	8667	3609	3027	6636	+ 2031
18	23	41	4534	4130	8664	3296	3120	6416	+ 2248
20	17	37	2957	3174	6131	2509	2342	4851	+ 1281
21	19	40	3077	3014	6091	2291	2125	4416	+ 1675
14	12	26	4148	2952	7100	2084	1978	4062	+ 3038
15	8	23	2144	2062	4206	1479	1486	2965	+ 1241
212	219	431	40785	38084	78869	29390	27095	56485	+ 22385
315	321	636	44816	41980	86796	32546	29865	62411	+ 24386

У ъ з д ы.		Озимая рожь.		Озимая пше-ница.		Яровая пше-ница.	
		Собрано.	Посвяно.	Собра-но.	По-съяно.	Собра-но.	По-съяно.
Тульский.							
На землях:	(крестьянских	338175	234900	—	—	—	—
	(владѣльческих	254589	102444	948	828	16	10
	Итого	592764	337344	948	828	16	10
Алексинский.							
На землях:	(крестьянских	344199	210569	878	332	56	8
	(владѣльческих	208917	77405	787	155	—	—
	Итого	553116	287974	1665	487	56	8
Богородицкий.							
На землях:	(крестьянских	818132	397807	—	—	6711	1780
	(владѣльческих	887116	207195	16872	2979	18035	6171
	Итого	1705248	605002	16872	2979	24746	7951
Бѣлевский.							
На землях:	(крестьянских	344570	180852	640	160	465	149
	(владѣльческих	410938	118282	16465	2708	3100	494
	Итого	755508	299134	17085	2868	3565	643
Веневский.							
На землях:	(крестьянских	498733	276440	—	—	—	—
	(владѣльческих	469053	146198	1953	340	3815	948
	Итого	967786	422638	1953	340	3815	948
Епифанский.							
На землях:	(крестьянских	540371	268814	—	—	—	—
	(владѣльческих	778212	202576	46249	9569	7629	4775
	Итого	318583	471390	46249	9569	7629	4775
Ефремовский.							
На землях:	(крестьянских	1781589	489165	2850	380	—	—
	(владѣльческих	1728632	350197	119453	20110	8584	2610
	Итого	3510221	839362	122303	20490	8584	2610
Каширский.							
На землях:	(крестьянских	422882	208155	—	—	—	—
	(владѣльческих	542289	116473	3045	270	90	31
	Итого	965171	324628	3045	270	90	31
Крапивенский.							
На землях:	(крестьянских	435554	259804	1000	280	—	—
	(владѣльческих	631758	176900	16899	3969	2362	1139
	Итого	1067339	436704	17899	4249	2362	1039
Новосильский.							
На землях:	(крестьянских	1176595	441322	—	—	—	—
	(владѣльческих	994886	220828	157022	30049	6646	2187
	Итого	2141481	662150	157022	30049	6646	2187
Одоевский.							
На землях:	(крестьянских	302623	231553	—	—	—	—
	(владѣльческих	539237	190091	1058	283	1427	803
	Итого	841860	421644	1058	283	1427	803
Чернский.							
На землях:	(крестьянских	558040	276052	—	—	—	—
	(владѣльческих	782100	193961	53457	10172	5091	2087
	Итого	1340140	470013	53457	10172	5091	2087
Итого на землях:	(крестьянских	7561463	3475433	5368	1152	7232	1937
	(владѣльческих	8227754	2102550	434188	81432	56795	21155
	Всего въ губерніи	15789217	5577983	439556	82584	64027	23092

У ъ з д ы.		Овесъ.		Ячмень.		Гречиха.		Просо.		Горохъ.	
		Собрано.	Посвяно.	Собра-но.	По-съяно.	Собрано.	Посвяно.	Собрано.	Посвяно.	Собра-но.	По-съяно.
Тульский.											
На землях:	(крестьянских	435058	234031	—	—	13311	4109	1618	112	—	—
	(владѣльческих	210707	133998	635	171	6992	2797	686	36	1105	248
	Итого	645765	368029	635	171	20303	6906	2304	148	1105	248
Алексинский.											
На землях:	(крестьянских	476971	164203	37474	10399	31987	8375	7068	502	1836	5667
	(владѣльческих	256272	83626	4150	1577	10950	2713	1603	66	1030	1010
	Итого	733243	247829	41624	11976	42937	11088	8671	568	19416	6677
Богородицкий.											
На землях:	(крестьянских	898026	379107	—	—	96088	42509	9246	456	2040	60
	(владѣльческих	664474	176409	6720	1590	45310	12487	4004	176	503	160
	Итого	1562500	555516	6720	1590	141398	55496	13250	632	2543	840
Бѣлевский.											
На землях:	(крестьянских	272079	96891	4970	1988	54083	14433	61838	3072	6237	2041
	(владѣльческих	376922	132779	3585	730	19247	4231	15641	617	2184	317
	Итого	649001	229670	8555	2718	73330	18664	77479	3689	7821	2358
Веневский.											
На землях:	(крестьянских	514977	282906	—	—	15244	7888	7560	410	6271	2402
	(владѣльческих	898963	172836	—	—	10362	2933	3368	63	6300	1176
	Итого	913940	455742	—	—	25606	10821	10928	473	12571	3578
Епифанский.											
На землях:	(крестьянских	461636	245184	—	—	45696	23392	33580	3079	7009	1822
	(владѣльческих	799520	293824	—	2840	24663	10985	28035	1221	868	520
	Итого	1261156	539008	—	2840	70359	34377	61615	4300	7877	2342
Ефремовский.											
На землях:	(крестьянских	1522581	450024	—	—	68849	27009	133879	4805	5279	969
	(владѣльческих	1857140	440931	1764	567	17187	7525	51191	1489	2158	440
	Итого	3379721	890955	1764	567	86036	34534	185070	6294	7437	1409
Каширский.											
На землях:	(крестьянских	409202	166112	11369	3180	17528	4923	10006	424	14560	4628
	(владѣльческих	464282	123468	1918	418	5713	1035	1074	32	2585	460
	Итого	873484	289580	13287	3598	23241	5958	11080	456	17146	5088
Крапивенский.											
На землях:	(крестьянских	495140	268428	—	—	67444	15224	7514	538	2145	1130
	(владѣльческих	758096	214823	1377	729	71410	11235	2182	124	911	228
	Итого	1253236	483251	1377	729	138854	26459	9696	662	3056	1358
Новосильский.											
На землях:	(крестьянских	1402663	435613	—	—	54104	19933	112053	4228	540	180
	(владѣльческих	1245135	292708	5810	789	31972	9469	31339	984	7339	1844
	Итого	2647798	729321	5810	789	86076	29402	143392	5712	7879	2024
Одоевский.											
На землях:	(крестьянских	430625	201500	—	—	35805	11025	15758	1310	10863	8780
	(владѣльческих	536807	200705	1637	1274	18228	4232	6679	317	6130	2176
	Итого	967432	402205	1637	1274	54033	15257	22437	1627	16993	5956
Чернский.											
На землях:	(крестьянских	893844	312501	540	150	65943	17984	23541	1115	1110	370
	(владѣльческих	917334	254931	704	180	38559	9259	17214	544	303	112
	Итого	1811178	567432	1244	330	104502	27243	40755	1659	1413	482
Итого на землях:	(крестьянских	8212802	3237500	54353	15717	566082	196804	423661	20051	74440	23669
	(владѣльческих	8485652	2521038	28300	10865	300593	79401	163016	5669	30816	8691
	Всего въ губерніи	16698454	5758538	82653	26582	866675	276205	586677	25720	105256	32360

У ъ з д ы.	Чечевица.		Бобы.		Картофель.		
	Собрано.	Посѣяно.	Собра- но.	По- сѣяно.	Собрано.	Посѣяно.	
	П у д о в ь.						
Тульскій.							
На земляхъ:	(крестьянскихъ . . .	45585	17005	—	—	1663092	322596
	(владѣльческихъ . . .	7562	3128	—	—	457350	102973
	Итого	53147	20133	—	—	2120442	425569
Алексинскій.							
На земляхъ:	(крестьянскихъ . . .	47223	18365	—	—	1073196	227972
	(владѣльческихъ . . .	9646	4099	—	—	241311	43387
	Итого	56869	22464	—	—	1314507	271359
Богородицкій.							
На земляхъ:	(крестьянскихъ . . .	15092	2680	—	—	5452409	872200
	(владѣльческихъ . . .	4465	891	—	—	414409	112457
	Итого	19557	3571	—	—	5866818	984657
Бѣлевскій.							
На земляхъ:	(крестьянскихъ . . .	41175	10248	—	—	1831158	327743
	(владѣльческихъ . . .	5358	1320	254	10	876341	147853
	Итого	46533	11568	254	10	2707499	475596
Веневскій.							
На земляхъ:	(крестьянскихъ . . .	53592	27527	—	—	1088617	198176
	(владѣльческихъ . . .	39630	10329	—	—	611369	101351
	Итого	93222	37856	—	—	1699986	299527
Елифанскій.							
На земляхъ:	(крестьянскихъ . . .	22400	2100	—	—	2524290	516716
	(владѣльческихъ . . .	510	680	142	14	1776346	335336
	Итого	22910	2780	142	14	4299636	852052
Ефремовскій.							
На земляхъ:	(крестьянскихъ . . .	4242	2083	—	—	4983907	804480
	(владѣльческихъ . . .	576	192	247	23	3813500	619440
	Итого	4818	2275	247	23	8797407	1423920
Каширскій.							
На земляхъ:	(крестьянскихъ . . .	113256	53269	—	—	780682	138263
	(владѣльческихъ . . .	63032	18635	—	—	482810	78672
	Итого	176288	71904	—	—	1263492	216935
Крапивенскій.							
На земляхъ:	(крестьянскихъ . . .	20836	8438	—	—	2534904	490200
	(владѣльческихъ . . .	7226	2150	69	8	928403	167787
	Итого	28062	10588	69	8	3463312	657987
Новосильскій.							
На земляхъ:	(крестьянскихъ . . .	4345	10781	—	—	3142555	630339
	(владѣльческихъ . . .	3686	494	—	—	1089878	181831
	Итого	47137	11275	—	—	4232473	812770
Одоевскій.							
На земляхъ:	(крестьянскихъ . . .	45337	12334	362	38	1919498	437206
	(владѣльческихъ . . .	10726	2852	—	—	970288	189159
	Итого	56063	15186	362	38	2889786	626365
Чернскій.							
На земляхъ:	(крестьянскихъ . . .	43571	8996	—	—	2198251	385430
	(владѣльческихъ . . .	10027	2886	80	8	1394447	284376
	Итого	53598	11882	80	8	3592698	669806
Итого на земляхъ:	(крестьянскихъ . . .	495760	173826	362	38	29191599	5351921
	(владѣльческихъ . . .	162441	47656	792	63	13056457	2364622
Всего въ губерніи .		658204	221182	1154	101	42248056	7716543

ВЪ ДОМОСТЬ

№ 4.

ОБЪ УРОЖАѢ ЛЬНА И КОНОПЛИ ВЪ 1906 ГОДУ.

Наименованіе уѣздовъ.	Л Е Н ь.			К О Н О П Л Я.			
	Посѣяная по- щадь въ десяти- нахъ.	Сборъ въ пуд.		Посѣяная по- щадь въ десяти- нахъ.	Сборъ въ пудахъ.		
		Сѣмян.	Вологна.		Сѣмян.	Вологна.	
Тульскій:	(крестьянскихъ . . .	528	14520	9504	262	16506	3390
	(владѣльческихъ . . .	21	462	336	6	324	171
	Итого	549	14982	9840	268	16830	4101
Алексинскій:	(крестьянскихъ . . .	901	24147	22976	531	17045	19966
	(владѣльческихъ . . .	37	1388	1036	10	500	196
	Итого	938	25535	24012	541	17545	20162
Богородицкій:	(крестьянскихъ . . .	6	180	168	1820	97552	128492
	(владѣльческихъ . . .	81	2600	2527	36	3071	2052
	Итого	87	2780	2695	1856	100623	130544
Бѣлевскій:	(крестьянскихъ . . .	902	33103	17318	1804	76129	32472
	(владѣльческихъ . . .	69	2581	3243	21	1128	1764
	Итого	971	35684	20561	1825	77257	34236
Веневскій:	(крестьянскихъ . . .	278	5977	8896	408	8650	25010
	(владѣльческихъ . . .	27	554	1958	6	42	144
	Итого	305	6531	10854	414	8692	25154
Елифанскій:	(крестьянскихъ . . .	104	8601	8601	729	32659	48406
	(владѣльческихъ . . .	34	1156	1530	12	883	396
	Итого	138	9757	10131	741	33542	48802
Ефремовскій:	(крестьянскихъ . . .	86	2064	2150	1664	76045	113651
	(владѣльческихъ . . .	11	308	297	82	4371	5166
	Итого	97	2372	2447	1746	80416	118817
Каширскій:	(крестьянскихъ . . .	9	9744	8352	10	498	461
	(владѣльческихъ . . .	17	630	550	—	—	—
	Итого	26	10374	8902	10	498	461
Крапивенскій:	(крестьянскихъ . . .	—	275	292	1927	68794	115620
	(владѣльческихъ . . .	15	551	605	12	530	504
	Итого	15	826	897	1939	69324	116124
Новосильскій:	(крестьянскихъ . . .	671	—	—	5522	229163	542813
	(владѣльческихъ . . .	11	300	2000	85	4803	8781
	Итого	682	300	2000	5607	233966	551594
Одоевскій:	(крестьянскихъ . . .	313	20600	34758	1870	81906	113135
	(владѣльческихъ . . .	14	297	110	9	123	96
	Итого	327	20897	34868	1879	82029	113231
Чернскій:	(крестьянскихъ . . .	313	9140	6291	1873	72485	73234
	(владѣльческихъ . . .	14	507	441	72	2714	6480
	Итого	327	9647	6732	1945	75199	74714
Итого на земляхъ:	(крестьянскихъ . . .	4146	128351	119306	18420	777432	1217190
	(владѣльческихъ . . .	358	11334	14633	351	18489	25750
Всего въ губерніи		4504	139685	133939	18771	795921	1242940

ВѢДОМОСТЬ

объ урожаѣ сѣна въ 1906 году.

УѢЗДЫ.	Съ заливныхъ луговъ.		Съ незаливныхъ луговъ.		В С Е Г О.	
	Площадь луговъ въ десятинахъ.	Сборъ въ пудахъ.	Площадь луговъ въ десятинахъ.	Сборъ въ пудахъ.	Площадь луговъ въ десятинахъ.	Сборъ въ пудахъ.
Тульскій	4360	665774	15011	1135336	19371	1801110
Алексинскій	4083	556399	11006	836440	15089	1392839
Богородицкій	1462	146482	9091	757023	10553	903505
Бѣлевскій	1748	322043	6140	774571	7888	1096614
Веневскій	2230	272400	7565	665303	9795	937703
Епифанскій	1868	189531	11721	997774	13589	1187305
Ефремовскій	2501	435505	10625	1231454	13126	1606959
Каширскій	3203	475034	10725	1115815	13928	1590849
Кранивенскій	2413	310479	7134	573131	9547	883610
Новосильскій	3110	343310	13647	1053074	16757	1396384
Одоевскій	2870	422456	9495	835316	12365	1257772
Чернскій	1220	145818	10615	832830	11835	978648
Итого	31068	4285231	122775	10808067	153843	15093298

УРОЖАЙ 1906 ГОДА.

У ъ з д ы .	Почва.	С А М Ъ .									
		Озимая пшеница.	Озимая рожь.	Яровая пшеница.	Овесь.	Ячмень.	Гречиха.	Просо.	Горохъ.	Чечевица.	Картофель.
Тульскій	Нечерноземная. — Черноземная.	1,1	1,8	1, .	1,8	2,7	2,9	15,6	4,5	2,6	5,0
Алексинскій		3,4	1,9	7,0	3,0	3,5	3,9	15,3	2,9	2,5	4,8
Каширскій		1,3	3,0	2,9	3,0	3,7	3,9	24,3	3,4	2,4	5,8
Веневскій		5,7	2,3	4,0	2,0	„	2,4	23,1	1,5	2,5	5,7
Одоевскій		3,7	2,0	1,8	2,4	1,3	3,5	13,8	2,9	3,7	4,6
Бѣлевскій		6,0	2,5	5,6	2,8	3,1	3,9	21,0	3,3	4,0	5,7
Крапивенскій		4,2	2,4	2,3	2,6	1,9	5,3	14,6	2,2	2,6	5,3
Ефремовскій		6,0	4, .	3,3	3,8	3,1	2,5	29,4	5,3	2,1	6,2
Новосильскій		5,2	3,3	3,0	3,6	7,4	2, .	28,0	4,0	4,2	5,2
Чернскій		5,3	2,9	2,4	3,2	3,8	3,8	24,6	2,9	4,5	5,4
Епифанскій		4,8	2,8	1,6	2,3	„	2,0	14,3	3,4	8,3	5,0
Богородицкій		5,7	2,8	3,1	2,8	4,2	2,5	21,0	3,0	5,5	6,0
Итого по губерніи		5,3	2,8	2,8	2,9	3,1	3,1	22,8	3,3	3,0	5,5

ВѢДОМОСТЬ

объ оборотахъ ярмарокъ въ Тульской губерніи
за 1906 годъ.

УѢЗДЫ.	Число ярмарокъ.	Привезено	Продано	Осталось
		товаровъ.	товаровъ.	товаровъ.
		Рубли.	Рубли.	Рубли.
Тульскій	2	21900	14300	7600
Алексинскій	15	185270	105400	79870
Каширскій	13	114647	80358	34289
Веневскій	5	54499	37960	16539
Епифанскій	4	87314	61918	25396
Богородицкій	12	307774	209444	98330
Ефремовскій	4	109755	53616	56139
Новосильскій	14	320000	150024	169976
Чернскій	12	60930	37110	23820
Крапивенскій	7	54540	35985	18555
Одоевскій	8	80560	55359	25201
Бѣлевскій	2	23340	13375	9965
Итого	98	1420529	854849	565680

ВЪДОМОСТЬ

о количествѣ отправленныхъ грузовъ въ 1906 году со станцій желѣзныхъ дорогъ, находящихся въ предѣлахъ Тульской губерніи.

СТАНЦІИ.	Хлѣбные	Остальные	ИТОГО.
	грузы.	грузы.	
Въ пудахъ.			
Московско-Курская ж. д.			
1) Тарусская	7133	840281	847414
2) Пахомово	77497	274761	352258
3) Лантево	161875	852274	1014149
4) Бараново	18265	316692	334957
5) Тула	114777	4394331	4509108
6) Козловка-Засѣка	—	99556	99556
7) Ясенки	495736	2467274	2963010
8) Лазарево	22906	284678	307584
9) Сергіево I	2003092	203510	2206602
10) Сергіево II	1713215	30166	1743381
11) Пеньково	2164509	74850	2239359
12) Самозвановка	173946	18581	192527
13) Скуратово	96106	41364	137470
14) Кресты	421906	108054	529960
15) Чернь	231750	136498	368248
Итого	7702713	10142870	17845583
Сызрано-Вяземская ж. д.			
1) Алексинъ	70896	430164	501060
2) Алексинъ-Ока	8986	1809896	1818882
3) Рюриково	11353	48143	59496
4) Суходоль	12530	686665	699195
5) Обидимо	5549	858544	864093
6) Протопопово	—	47096	47096
7) Тула	106917	1723868	1830785
8) Присады	15834	980360	996194
9) Оболенское	83537	1201404	1284941
10) Дѣдилово	4725	55393	60118
11) Узловая	778536	173395	951931
12) Бобрикъ-Донской	44070	644818	688888
13) Епифань	598774	157568	756342
14) Клетотки	378269	105850	484119
15) Жданка (ст. Богородицкъ)	727662	452945	1180607

16) Товарково	47235	2360733	2407968
17) Малевка	31554	164716	196270
18) Волово	—	316306	316306
19) Караси	454774	73719	528493
20) Сафоновка	196301	152225	348526
21) Ефремовъ	3383113	302444	3685557
22) Бабарькино	220188	299522	519710
<hr/>			
Итого	7180803	13045774	20226577
<hr/>			
Юго-Восточная ж. д.			
1) Россошное	395716	193641	589357
2) Хомутово	296531	409587	706118
3) Верховье	199230	25306	224536
4) Туровка	34006	5131	39137
5) Залегощь	349846	99635	449481
6) Благодатная	396341	95106	491447
<hr/>			
Итого	1671670	828406	2500076
<hr/>			
Рязанско-Уральская ж. д.			
1) Бѣлевъ	243750	661437	905187
2) Монаенки	17060	216673	233733
3) Арсеньево	44780	234851	279631
4) Горбачево	20100	168161	188261
5) Истьино	50247	103006	153253
6) Пономарево	821175	9539	830714
7) Огарево	43660	144726	188386
8) Волово	69000	109973	178973
9) Дворики	117615	571232	688847
10) Итань	497550	328129	825679
11) Куркино	602620	567648	1170268
12) Кашира	142500	476804	619304
13) Ожерелье	10224	70400	80624
14) Богатицево	40964	211153	252117
15) Узуново	17890	188521	206411
16) Серебряные Пруды	345750	155243	500993
<hr/>			
Итого	3084885	4217496	7302381
<hr/>			
Тула Лихвинская ж. д.			
Свѣдѣнія не получены.			

ЦѢНЫ НА РОЖЬ, ОВЕСЪ И СѢНО ПО УѢЗДАМЪ
И ПО МѢСЯЦАМЪ.

ЗА 1906 ГОДЪ.



УѢЗДЫ.	Январь.			Февраль.			Мартъ.			Апрѣль.			Май.		
	Четвер.		П.	Четвер.		П.	Четвер.		П.	Четвер.		П.	Четвер.		П.
	Рожь.	Овесь.	Сѣно.	Рожь.	Овесь.	Сѣно.	Рожь.	Овесь.	Сѣно.	Рожь.	Овесь.	Сѣно.	Рожь.	Овесь.	Сѣно.
	Р.	Р.	К.	Р.	Р.	К.	Р.	Р.	К.	Р.	Р.	К.	Р.	Р.	К.
Тульскій	8,10	3,40	60	8,10	3,40	60	8,10	3,50	60	8,10	3,50	60	8,10	3,50	60
Алексинскій	8,10	3,60	35	8,10	3,90	40	8,10	3,90	40	8,10	3,90	40	8,10	3,90	40
Кашырскій	8,28 1/2	4,30	40	8,10	4,62 1/2	47 1/2	8,10	5,10	50	7,65	4,92 1/2	52 1/2	6,75	5,10	47 1/2
Вяевскій	8,70	4,00	40	8,10	4,00	40	8,10	3,90	38	7,65	4,29	30	7,10	4,10	35
Епифанскій	6,40	2,75	30	6,40	2,75	30	6,40	2,75	30	7,20	3,00	29	8,15	4,20	30
Богородицкій	7,40	3,72	42 1/2	7,00	3,72	42 1/2	7,00	3,72	42 1/2	7,42	3,72	42 1/2	6,75	3,85	45
Ефремовскій	7,60	4,20	58	7,40	4,20	58	7,40	4,20	58	7,60	4,20	65	6,75	3,90	45
Новосильскій	7,80	3,90	65	7,60	3,90	65	7,60	3,90	65	7,60	4,10	65	6,20	4,10	40
Чернскій	7,92	4,20	50	7,83	3,90	45	7,65	2,70	45	7,20	3,90	37	6,30	3,60	30
Кранивенскій	6,98	3,72	44	7,01	3,75	45	7,15	3,84	48	7,20	3,90	43	7,34	3,93	39
Одоевскій	7,56	3,90	40	7,56	3,90	40	7,56	3,90	50	7,20	3,90	40	6,75	3,90	30
Бѣлевскій	8,10	3,58	45	8,10	3,58	45	8,10	3,58	65	8,37	3,85	65	6,48	3,85	40
Среднее	7,76	3,77	47	7,68	3,84	47	7,65	3,75	49	7,68	3,93	47	7,59	3,99	40

Среднее за годъ: рожь—7 р. 73 к. четв.,

УѢЗДЫ.	Юнь.			Юль.			Августъ.			Сентябрь.			Октябрь.			Ноябрь.			Декабрь.		
	Четвер.		П.	Четвер.		П.	Четвер.		П.	Четвер.		П.	Четвер.		П.	Четвер.		П.	Четвер.		П.
	Рожь.	Овесь.	Сѣно.	Рожь.	Овесь.	Сѣно.	Рожь.	Овесь.	Сѣно.	Рожь.	Овесь.	Сѣно.	Рожь.	Овесь.	Сѣно.	Рожь.	Овесь.	Сѣно.	Рожь.	Овесь.	Сѣно.
	Р.	Р.	К.	Р.	Р.	К.	Р.	Р.	К.	Р.	Р.	К.	Р.	Р.	К.	Р.	Р.	К.	Р.	Р.	К.
Тульскій	8,10	3,50	60	8,10	3,50	40	9,00	3,50	45	9,00	3,50	40	9,00	3,50	45	9,00	3,50	45	9,00	3,50	45
Алексинскій	8,10	3,90	40	8,55	4,80	30	8,55	4,20	30	8,55	4,20	30	8,55	4,50	30	9,00	4,50	35	9,00	4,50	35
Кашырскій	6,75	5,10	32 1/2	7,20	5,10	35	8,73 1/2	4,12 1/2	32 1/2	7,38 1/2	4,50	30	7,65	4,50	32	8,10	4,80	33	7,65	4,80	30
Вяевскій	6,30	3,90	20	7,65	3,60	21	7,50	3,90	31	7,65	3,90	30	7,65	3,90	30	7,65	3,90	30	7,65	4,50	33
Епифанскій	8,15	4,20	30	9,22	4,25	40	9,22	4,25	40	9,22	4,25	40	9,45	4,30	50	9,45	4,30	50	9,45	4,30	50
Богородицкій	6,75	3,85	30	7,42	3,58	30	8,55	3,30	32 1/2	8,10	3,83 1/2	32 1/2	8,10	3,75	40	8,10	3,75	40	8,10	4,40	35
Ефремовскій	6,30	4,20	40	6,80	4,30	40	7,00	4,00	35	6,90	3,90	38	7,00	4,00	35	7,20	4,20	32	7,40	4,60	30
Новосильскій	5,30	4,10	26	6,80	3,90	30	7,10	3,90	35	7,30	3,90	35	7,30	3,90	35	7,30	3,90	35	7,40	3,90	35
Чернскій	5,85	3,60	25	7,65	3,60	38	8,10	3,30	40	8,10	3,78	40	7,83	3,90	40	7,65	4,08	45	8,10	4,62	40
Кранивенскій	7,20	4,00	35	6,90	3,75	32	6,87	3,67	32	7,03	3,72	35	7,28	4,01	37	7,52	4,18	40	7,69	4,39	43
Одоевскій	6,75	3,90	30	8,55	4,20	40	9,00	3,30	40	9,00	3,60	40	9,00	3,90	40	9,00	3,90	40	9,00	4,20	40
Бѣлевскій	7,20	4,12	22	8,10	3,85	30	8,10	3,00	30	8,50	3,30	40	8,50	3,30	40	8,50	3,30	40	8,55	3,58	40
Среднее	6,90	4,26	34	6,91	4,35	34	7,31	3,73	35	8,59	3,87	36	8,19	3,96	38	8,26	4,25	39	8,25	4,27	38

овесь 3 р. 99 к. четв., сѣно 40 к. пудъ.

Цѣны на рабочія руки въ 1906 году.

УѢЗДЫ.	Плата въ годъ.		Плата въ лѣто.		Поденная плата.			Плата за об- работку одной десятины.
	На содержаніе нанимателя.				На содер. нанимающагося.			
	Работ- нику.	Работ- ницѣ.	Работ- нику.	Работ- ницѣ.	Работнику.	Работ- ницѣ.	Работнику съ лошадью.	
Въ рубляхъ.				Въ копейкахъ.			Въ рубл.	
Тульскій	55—85	30—55	40—60	25—40	50—120	20—50	150—200	8—10
Алексинскій	50—100	36—60	35—60	20—30	60—125	25—60	125—175	6—10
Каширскій	80—100	45—65	55—65	40—45	80—100	40—50	150—180	7—8
Веневскій	80—120	25—60	35—70	15—30	60—80	40—60	150—222	7—10
Епифанскій	55—80	36—48	38—45	20—25	30—60	15—30	75—100	7—8
Богородицкій	60—100	30—50	40—60	30—40	30—100	20—70	100 ¹ , 4— 200 ^{1/2}	6—10
Ефремовскій	60—70	30—40	20—30	10—15	40—60	25—35	100	„
Новосильскій	50—80	30—45	40—60	20—30	60	40	100—80	8
Чернскій	55—70	40—50	35—50	30—40	45—75	30—50	85—125	5,5—8
Кращивенскій	56—78	32—35	38—55	22—30	44—66	23—35	95—130	5,8—6,95
Одоевскій	50—70	24—48	40—55	28—40	60—100	25—35	50—100	4—7
Бѣлевскій	65—85	45—50	45—65	35—40	55—85	25—65	175—250	2,5—3
Средняя	60—87	34—51	38—56	25—34	46—86	22—49	115—151	5,15—6,75
Итого средняго	73	42	47	29	66	35	133	5,9

ВѢДОМОСТЬ

о населеніи, уходившемъ въ отхожіе промыслы въ 1906 году.

УѢЗДЫ.	Почта.	НАСЕЛЕНИЕ, УХОДИВШЕЕ НА ПРОМЫСЛЫ.			Сотношеніе уходившихъ на заработки къ по- стоянному сельскому населенію уѣздовъ.
		Мужч.	Женщ.	Об. пола.	
Тульскій	ПЕЧЕРНОЗЕМНАЯ.	12387	5598	17985	14
Алексинскій		15755	6379	22134	22
Каширскій		16904	13338	30242	34
Веневскій		18880	10628	29508	22
Бѣлевскій		9336	4470	13806	18
Одоевскій		15299	5465	20764	18
Крапивенскій		12447	5450	17897	14
Ефремовскій	ЧЕРНОЗЕМНАЯ.	11106	6293	17399	10
Новосильскій		16189	4583	20772	12
Чернскій		15256	6703	21959	16
Епифанскій		18098	9198	27296	20
Богородицкій		17096	6843	23939	12
Всего		178753	84948	263701	17

ВЪДО
О СКОТОВОДСТВѢ ВЪ
За 1906

Наименованіе скота.	Губернскій гор. Тула.													Итого въ уездахъ.	Итого въ губерніи.
	Уездъ Тульскій.	Уезды гор. Алексинъ.	Уездъ Алексинскій.	Уезды гор. Кашира.	Уездъ Каширскій.	Уезды гор. Веневъ.	Уездъ Веневскій.	Уезды гор. Епифань.	Уездъ Епифанскій.	Уезды гор. Богородицъ.	Уездъ Богородицскій.	Уезды гор. Ефремовъ.			
Лошадей	2735	22305	218	14624	230	18427	150	27119	128	26045	221	30398	380		
Рогатаго скота.	1402	20790	232	16187	275	15651	180	20251	276	16935	116	23754	700		
Овецъ: а) простыхъ	796	52625	10	35464	15	37052	30	62834	16	66677	59	80816	23		
Овецъ: б) тонкорунныхъ	—	110	—	—	—	—	—	—	—	360	—	—	—		
Свиней	909	8250	215	7328	39	4544	120	6089	75	4827	111	5657	289		
Козь	52	27	8	12	—	6	5	21	1	34	3	37	60		
Верблюдовъ	—	13	—	—	—	—	—	—	—	—	—	—	—		
Лошаковъ	—	—	—	—	—	1	—	—	—	5	—	—	—		
Оленей	—	—	—	—	—	—	—	—	—	—	—	—	—		
Ословъ и муловъ	—	—	—	—	—	—	—	—	—	16	—	—	—		
Итого	5894	104120	683	73615	559	75681	485	116314	499	114899	510	140662	1452		

МОСТЬ
Гульской губерніи
годъ.

Уездъ Ефремовскій.	Уезды гор. Новосиль.	Уездъ Новосильскій.	Уезды гор. Чернь.	Уездъ Чернскій.	Уезды гор. Крапивна.	Уездъ Крапивенскій.	Уезды гор. Одоевъ.	Уездъ Одоевскій.	Уезды гор. Бѣлевъ.	Уездъ Бѣлевскій.	Итого въ городахъ.	Итого въ уездахъ.	Всего въ губерніи.
45107	154	47533	132	34765	191	31756	179	26119	428	16729	5146	340927	346073
27090	500	29368	87	22070	70	16675	212	2796	512	13083	4562	224650	229212
128570	60	91742	—	104815	—	67949	—	57928	—	40360	1009	826832	827841
415	—	2430	—	3402	—	10	—	484	—	10	—	7221	7221
6123	280	9562	76	17490	40	6160	25	6778	2	6591	2181	89399	91580
672	2	30	—	46	—	14	—	8	—	3	131	910	1041
—	—	—	—	—	—	—	—	—	—	—	—	13	13
—	—	—	—	—	—	1	—	—	—	—	—	7	7
—	—	—	—	—	—	—	—	—	—	—	—	—	—
—	—	—	—	—	—	3	—	—	—	—	—	19	19
207977	996	180665	295	182588	301	122568	416	94113	942	76776	13029	1489978	1503007

ВѢДОМОСТЬ

О ЧИСЛѢ ЗАВОДОВЪ, ФАБРИКЪ И РЕМЕСЛЕННЫХЪ ЗАВЕДЕНІЙ
ВЪ ТУЛЬСКОЙ ГУБЕРНІИ.

ЗА 1906 ГОДЪ.



Наименование фаб- рик и заводов.	Уѣздный гор. Черв.			Уѣзд Чернекій.			Уѣздн. г. Крапивна.					
	Число фабрикъ и заводовъ.	Число мастеровъ и рабочихъ.	На какую сумму выработано.	Число фабрикъ и заводовъ.	Число мастеровъ и рабочихъ.	На какую сумму выработано.	Число фабрикъ и заводовъ.	Число мастеровъ и рабочихъ.	На какую сумму выработано.			
										I. Обдѣлывающихъ живот- ные продукты:		
										II. Обдѣлывающихъ расти- тельные продукты:		
Салотопенныхъ	—	—	—	—	—	—	—	—				
Свѣчосальныхъ	—	—	—	—	—	—	—	—				
Мыловаренныхъ	—	—	—	—	—	—	—	—				
Воскобойныхъ	—	—	—	—	—	—	—	—				
Суконныхъ	—	—	—	—	—	—	—	—				
Свѣчовосковыхъ	—	—	—	—	—	—	—	—				
Сыроваренныхъ	—	—	—	—	—	—	—	—				
Кожевенныхъ	—	—	—	—	—	3	13	9180				
Овчинныхъ	—	—	—	—	—	—	—	—				
Щетинныхъ	—	—	—	—	—	—	—	—				
Костесожигательныхъ	—	—	—	—	—	—	—	—				
Шерстобитокъ	—	—	—	—	—	—	—	—				
II. Обдѣлывающихъ расти- тельные продукты:												
Винокуренныхъ	—	—	—	10	164	380625	—8	—				
Водочныхъ	—	—	—	—	—	—	1	8				
Пиво-медоваренныхъ	—	—	—	—	—	—	—	18312				
Сахаро-рафинадныхъ	—	—	—	—	—	—	—	—				
Свеклосахарныхъ	—	—	—	—	—	—	—	—				
Медотопенныхъ	—	—	—	—	—	—	—	—				
Солодовныхъ	—	—	—	—	—	—	—	—				
Лѣсопильныхъ	—	—	—	—	—	—	—	—				
Бумагоградильныхъ	—	—	—	—	—	—	—	—				
Уксусныхъ	—	—	—	—	—	—	—	—				
Картофельно-крахмальныхъ	—	—	—	—	—	—	1	22				
Картофельно-мучныхъ	—	—	—	—	—	—	—	3750				
Картофельно-паточныхъ	—	—	—	4	50	9595	1	2				
Писче-бумажныхъ	—	—	—	—	—	—	—	2800				
Бумагооберточныхъ	—	—	—	—	—	—	—	—				
Канатныхъ	—	—	—	—	—	—	—	—				
Миткальныхъ	—	—	—	—	—	—	—	—				
Деревянныхъ шпилекъ и гвоз- дей	—	—	—	—	—	—	1	33				
Лаковыхъ	—	—	—	—	—	—	—	1400				
Штапельныхъ	—	—	—	—	—	—	—	—				
Рогожныхъ	—	—	—	—	—	—	—	—				
Мятныхъ	—	—	—	—	—	—	—	—				
Пряничныхъ	—	—	—	—	—	—	—	—				
Кондитерскихъ	—	—	—	—	—	—	—	—				
Табачныхъ	—	—	—	—	—	—	—	—				
Маслобойныхъ	—	—	—	—	—	—	4	9				
Мукомольныхъ	—	—	—	—	—	—	—	3035				
Крупорущечныхъ	—	—	—	—	—	—	—	—				
Итого	—	—	—	14	214	390220,08	11	87				
								38477				

Наименование фаб- рик и заводов.	Уѣзд Крапивенскій.			Уѣздн. г. Одоевъ.			Уѣзд Одоевскій.			Уѣздн. г. Бѣлевъ.			Уѣзд Бѣлевскій.					
	Число фабрикъ и заводовъ.	Число мастеровъ и рабочихъ.	На какую сумму выработано.	Число фабрикъ и заводовъ.	Число мастеровъ и рабочихъ.	На какую сумму выработано.	Число фабрикъ и заводовъ.	Число мастеровъ и рабочихъ.	На какую сумму выработано.	Число фабрикъ и заводовъ.	Число мастеровъ и рабочихъ.	На какую сумму выработано.	Число фабрикъ и заводовъ.	Число мастеровъ и рабочихъ.	На какую сумму выработано.			
																I. Обдѣлывающихъ живот- ные продукты:		
																II. Обдѣлывающихъ расти- тельные продукты:		
Салотопенныхъ	—	—	—	1	1	300	—	—	—	2	3	5000	—	—	—			
Свѣчосальныхъ	—	—	—	—	—	—	—	—	—	—	—	—	—	—	—			
Мыловаренныхъ	—	—	—	—	—	—	—	—	—	1	3	10000	—	—	—			
Воскобойныхъ	—	—	—	—	—	—	—	—	—	—	—	—	—	—	—			
Суконныхъ	—	—	—	—	—	—	—	2	132	12400	—	—	—	—	—			
Свѣчовосковыхъ	—	—	—	—	—	—	—	—	—	1	1	840	—	—	—			
Сыроваренныхъ	—	—	—	—	—	—	—	—	—	1	4	8600	1	2	950			
Кожевенныхъ	—	—	—	2	6	3450	1	7	762—50	—	—	—	—	—	—			
Овчинныхъ	—	—	—	—	—	—	15	20	1580	—	—	—	—	—	—			
Щетинныхъ	—	—	—	—	—	—	—	—	—	—	—	—	—	—	—			
Костесожигательныхъ	—	—	—	—	—	—	—	—	—	—	—	—	—	—	—			
Шерстобитокъ	—	—	—	2	4	600	19	23	1400	—	—	—	24	20	4255			
II. Обдѣлывающихъ расти- тельные продукты:																		
Винокуренныхъ	—	—	—	—	—	—	—	—	—	—	—	—	—	—	—			
Водочныхъ	2	66	75730	—	—	—	2	28	17469—37	—	—	—	5	124	119831			
Пиво-медоваренныхъ	—	—	—	—	—	—	—	—	—	—	—	—	—	—	—			
Сахаро-рафинадныхъ	—	—	—	—	—	—	—	—	—	—	—	—	—	—	—			
Свеклосахарныхъ	—	—	—	—	—	—	—	—	—	—	—	—	—	—	—			
Медотопенныхъ	—	—	—	—	—	—	—	—	—	—	—	—	—	—	—			
Солодовныхъ	—	—	—	—	—	—	—	—	—	—	—	—	—	—	—			
Лѣсопильныхъ	—	—	—	—	—	—	—	—	—	—	—	—	—	—	—			
Бумагоградильныхъ	—	—	—	—	—	—	—	—	—	—	—	—	—	—	—			
Уксусныхъ	—	—	—	—	—	—	—	—	—	—	—	—	—	—	—			
Картофельно-крахмальныхъ	—	—	—	—	—	—	—	—	—	—	—	—	—	—	—			
Картофельно-мучныхъ	—	—	—	—	—	—	—	—	—	—	—	—	—	—	—			
Картофельно-паточныхъ	—	—	—	—	—	—	—	—	—	—	—	—	—	—	—			
Писче-бумажныхъ	—	—	—	—	—	—	—	—	—	—	—	—	—	—	—			
Бумагооберточныхъ	1	14	10005	—	—	—	1	61	45000	—	—	—	—	—	—			
Канатныхъ	—	—	—	—	—	—	—	—	—	—	—	—	—	—	—			
Миткальныхъ	—	—	—	—	—	—	—	—	—	—	—	—	—	—	—			
Деревянныхъ шпилекъ и гвоз- дей	—	—	—	—	—	—	—	—	—	—	—	—	—	—	—			
Лаковыхъ	—	—	—	—	—	—	—	—	—	—	—	—	—	—	—			
Штапельныхъ	12	85	298700	—	—	—	—	—	—	—	—	—	—	—	—			
Рогожныхъ	—	—	—	—	—	—	—	—	—	—	—	—	—	—	—			
Мятныхъ	—	—	—	—	—	—	—	—	—	—	—	—	—	—	—			
Пряничныхъ	—	—	—	—	—	—	—	—	—	—	—	—	—	—	—			
Кондитерскихъ	—	—	—	—	—	—	—	—	—	—	—	—	—	—	—			
Табачныхъ	—	—	—	—	—	—	—	—	—	—	—	—	—	—	—			
Маслобойныхъ	—	—	—	—	—	—	—	—	—	—	—	—	17	35	4790			
Мукомольныхъ	—	—	—	—	—	—	—	—	—	1	2	1500	73	85	78155			
Крупорущечныхъ	—	—	—	—	—	—	—	—	—	—	—	—	11	10	1680			
Итого	15	165	394435	5	11	4350	41	271	78611—87	6	13	25940	131	276	209661			

Наименование фабрикъ и заводовъ.	ИТОГО ВЪ ГОРОДАХЪ.		
	Число фабрикъ и заводовъ.	Число мастеровъ и рабочихъ.	На какую сумму выработано.
I. Обдѣлывающихъ животные продукты:			
Салотопенныхъ	6	13	13240
Свѣчосальныхъ	—	—	—
Мыловаренныхъ	5	14	30890
Воскобойныхъ	3	13	31000
Суконныхъ	—	—	—
Свѣчновосковыхъ	3	44	16240
Сыроваренныхъ	1	4	8600
Кожевенныхъ	11	85	30037
Овчинныхъ	1	12	8000
Щетинныхъ	—	—	—
Костесожигательныхъ	1	4	1570
Шерстобитокъ	3	5	2100
II. Обдѣлывающихъ растительные продукты:			
Винокуренныхъ	3	102	234358 р. 31 к.
Водочныхъ	—	8	18312
Пиво-медоваренныхъ	1	15	17500
Сахаро-рафинадныхъ	1	1520	6950000
Свеклосахарныхъ	—	—	—
Медотопенныхъ	1	1	700
Солодовныхъ	1	4	3110 р. 80 к.
Лѣсопильныхъ	—	—	—
Бумагопрядильныхъ	—	—	—
Уксусныхъ	—	—	—
Картофельно-крахмальныхъ	1	22	3750
Картофельно-мучныхъ	—	—	—
Картофельно-паточныхъ	1	2	2800
Писче-бумажныхъ	—	—	—
Бумагооберточныхъ	—	—	—
Канатныхъ	—	—	—
Миткальныхъ	—	—	—
Деревянныхъ шишекъ и гвоздей	1	33	1400
Лаковыхъ	—	—	—
Шастолокъ	5	16	7950
Рогожныхъ	—	—	—
Мятныхъ	3	6	2200
Пряничныхъ	1	12	14000
Кондитерскихъ	8	30	13500
Табачныхъ	—	—	—
Ватныхъ	3	106	53000
Крупорушекъ	—	—	—
Пресорушекъ	—	—	—
Мукомольныхъ	4	47	94500
Маслобойныхъ	4	9	3035
Итого	63	2127	7561793 р. 11 к.

Число фабрикъ и заводовъ.	Число мастеровъ и рабочихъ.	На какую сумму выработано.	ВСЕГО ПО ГУБЕРНИИ.		
			Число фабрикъ и заводовъ.	Число мастеровъ и рабочихъ.	На какую сумму выработано.
—	—	—	6	13	13240
—	—	—	—	—	—
—	—	—	5	14	30890
—	—	—	3	13	31000
5	134	12700	5	134	12700
—	—	—	3	44	16240
3	7	2364	4	11	10964
6	18	2837 р. 50 к.	17	103	32874 р. 50 к.
190	292	28822	191	304	36892
—	—	—	—	—	—
—	—	—	1	4	1570
81	95	8183	84	100	10283
—	—	—	—	—	—
47	1045	1916456 р. 64 к.	50	1147	2144814 р. 95 к.
—	—	—	1	8	18312
—	—	—	1	15	17500
—	—	—	1	1520	6950000
2	770	835817 р. 25 к.	2	770	835817 р. 25 к.
—	—	—	1	1	700
—	—	—	1	4	3110 р. 80 к.
1	12	7830	1	12	7830
—	—	—	—	—	—
—	—	—	—	—	—
10	183	97607	11	205	101357
—	—	—	—	—	—
5	182	84595	6	184	87395
—	—	—	—	—	—
2	75	55005	2	75	55005
—	—	—	—	—	—
2	480	400000	2	480	400000
—	—	—	1	33	1400
—	—	—	—	—	—
15	93	301300	20	109	309250
24	28	17101	24	28	17101
1	1	25	4	7	2225
—	—	—	1	12	14000
—	—	—	8	30	13500
—	—	—	—	—	—
—	—	—	—	—	—
15	14	1970	3	106	53000
2	2	115	15	14	1970
—	—	—	2	2	115
123	435	94690	127	482	189190
17	35	4790	21	44	7825
551	3901	3866278 р. 39 к.	624	6028	11428071 р. 50 к.

Наименование фаб- рикъ и заводовъ.	Уѣзд. гор. Епифань.			Уѣзд. Епифанскій.			Уѣзд. г. Богород.		
	Число фабрикъ и заводовъ.	Число мастеровъ и рабочихъ.	На какую сумму выработано.	Число фабрикъ и заводовъ.	Число мастеровъ и рабочихъ.	На какую сумму выработано.	Число фабрикъ и заводовъ.	Число мастеровъ и рабочихъ.	На какую сумму выработано.
	III. Обдѣлывающихъ иско- паемые продукты:								
Самоварныхъ	—	—	—	—	—	—	—	—	—
Слесарныхъ	—	—	—	—	—	—	—	—	—
Скобяныхъ	—	—	—	—	—	—	—	—	—
Оружейныхъ	—	—	—	—	—	—	—	—	—
Патронныхъ	—	—	—	—	—	—	—	—	—
Обрабатывающихъ чугуны: чугунно-плавильныхъ и ли- тейныхъ	—	—	—	—	—	—	—	—	—
Обрабатывающихъ мѣдь: ра- сковочныхъ, латунныхъ, тя- гильныхъ	—	—	—	—	—	—	—	—	—
Известковыхъ	—	—	—	—	—	—	—	—	—
Кафельныхъ	—	—	—	—	—	—	—	—	—
Киричныхъ	—	—	—	—	—	—	2	9	1350
Механическихъ	—	—	—	—	—	—	—	—	—
Химическихъ	—	—	—	—	—	—	—	—	—
Горшечныхъ	—	—	—	—	—	—	6	7	2110
Электро-техническихъ	—	—	—	—	—	—	—	—	—
Цементныхъ	—	—	—	—	—	—	—	—	—
Петельныхъ	—	—	—	—	—	—	—	—	—
IV. Смѣшанныхъ произ- водствъ:									
Гармонныхъ	—	—	—	—	—	—	—	—	—
Экипажныхъ	—	—	—	—	—	—	—	—	—
Сельско-хозяйственныхъ ма- шинъ	—	—	—	—	—	—	—	—	—
Фосфорно-спичечныхъ	—	—	—	—	—	—	—	—	—
Красильныхъ	—	—	—	—	—	—	—	—	—
Токарныхъ	—	—	—	—	—	—	—	—	—
Столярныхъ	—	—	—	—	—	—	—	—	—
Кузнечныхъ	—	—	—	—	—	—	—	—	—
Итого	—	—	—	—	—	—	8	16	3460

Наименование фаб- рикъ и заводовъ.	Уѣздъ Богородицкій.			Уѣзди. г. Ефремовъ			Уѣздъ Ефремовскій.			Уѣзд. г. Новосилъ			Уѣздъ Новосильскій.				
	Число фабрикъ и заводовъ.	Число мастеровъ и рабочихъ.	На какую сумму выработано.	Число фабрикъ и заводовъ.	Число мастеровъ и рабочихъ.	На какую сумму выработано.	Число фабрикъ и заводовъ.	Число мастеровъ и рабочихъ.	На какую сумму выработано.	Число фабрикъ и заводовъ.	Число мастеровъ и рабочихъ.	На какую сумму выработано.	Число фабрикъ и заводовъ.	Число мастеровъ и рабочихъ.	На какую сумму выработано.		
	III. Обдѣлывающихъ иско- паемые продукты:																
Самоварныхъ	—	—	—	—	—	—	—	—	—	—	—	—	—	—	—		
Слесарныхъ	—	—	—	—	—	—	—	—	—	—	—	—	—	—	—		
Скобяныхъ	—	—	—	—	—	—	—	—	—	—	—	—	—	—	—		
Оружейныхъ	—	—	—	—	—	—	—	—	—	—	—	—	—	—	—		
Патронныхъ	—	—	—	—	—	—	—	—	—	—	—	—	—	—	—		
Обрабатывающихъ чугуны: чугунно-плавильныхъ и ли- тейныхъ	—	—	—	—	—	—	—	—	—	—	—	—	—	—	—		
Обрабатывающихъ мѣдь: ра- сковочныхъ, латунныхъ, тя- гильныхъ	—	—	—	—	—	—	—	—	—	—	—	—	—	—	—		
Известковыхъ	—	—	—	—	—	—	—	—	—	—	—	—	—	2	4	975	
Кафельныхъ	—	—	—	—	—	—	—	—	—	—	—	—	—	—	—	—	
Киричныхъ	3	3	30	—	—	—	—	—	—	—	—	—	—	31	97	12870	
Механическихъ	—	—	—	—	—	—	—	—	—	—	—	—	—	—	—	—	
Химическихъ	—	—	—	—	—	—	—	—	—	—	—	—	—	—	—	—	
Горшечныхъ	—	—	—	—	—	—	—	—	—	—	—	—	—	—	—	—	
Электро-техническихъ	—	—	—	—	—	—	—	—	—	—	—	—	—	—	—	—	
Цементныхъ	—	—	—	—	—	—	—	—	—	—	—	—	—	—	—	—	
Петельныхъ	—	—	—	—	—	—	—	—	—	—	—	—	—	—	—	—	
IV. Смѣшанныхъ произ- водствъ:																	
Гармонныхъ	—	—	—	—	—	—	—	—	—	—	—	—	—	—	—	—	
Экипажныхъ	—	—	—	—	—	—	—	—	—	—	—	—	—	—	—	—	
Сельско-хозяйственныхъ ма- шинъ	—	—	—	—	—	—	—	—	—	—	—	—	—	—	5	10	1500
Фосфорно-спичечныхъ	—	—	—	—	—	—	—	—	—	—	—	—	—	—	—	—	—
Красильныхъ	—	—	—	—	—	—	—	—	—	—	—	—	—	—	1	2	350
Токарныхъ	—	—	—	—	—	—	—	—	—	—	—	—	—	—	—	—	—
Столярныхъ	—	—	—	—	—	—	—	—	—	—	—	—	—	—	13	24	2330
Кузнечныхъ	—	—	—	—	—	—	—	—	—	—	—	—	—	—	18	22	1950
Итого	3	3	30	6	34	9250	26	82	51320	1	2	90	70	159	19975		

Наименованіе фабрикъ и заводовъ.	ИТОГО ВЪ ГОРОДАХЪ.		
	Число фабрикъ и заводовъ.	Число мастеровъ и рабочихъ.	На какую сумму выработано.
Ш. Обдѣлывающихъ ископаемые продукты.			
Самоварныхъ	38	2538	1469528
Слесарныхъ	15	375	148866
Скобяныхъ	18	579	652638
Оружейныхъ	11	5608	4037289
Патронныхъ	1	4618	1563619
Обработывающихъ чугуны: (чугунно-плавильныхъ и литейныхъ)	10	907	624380
Обработывающихъ мѣды: (расковочныхъ, латунныхъ, тигельныхъ)	1	32	2700
Известковыхъ	3	17	8105
Кафельныхъ	32	324	76150
Кирпичныхъ	1	19	360
Механическихъ	—	—	—
Химическихъ	16	41	11800
Горшечныхъ	2	5	2140
Электро-техническихъ	—	—	—
Цементныхъ	14	47	9570
Петельныхъ	—	—	—
Каменно-угольные копи	—	—	—
Каменоломень	—	—	—
IV. Смѣшанныхъ производствъ:			
Гальвано-пластическихъ	3	180	43680
Гармонныхъ	12	4613	888589
Эксплазжныхъ	6	18	23300
Сельско-хозяйственныхъ машинъ	—	—	—
Фосфорно-спичечныхъ	—	—	—
Красильныхъ	6	20	3700
Токарныхъ	5	29	16600
Столярныхъ	18	235	61350
Кузнечныхъ	—	—	—
Итого	212	20245	9639364
Всего по губерніи	285	22372	17201157 р. 11 к.

ИТОГО ВЪ УѢЗДАХЪ.			ВСЕГО ПО ГУБЕРНІИ.		
Число фабрикъ и заводовъ.	Число мастеровъ и рабочихъ.	На какую сумму выработано.	Число фабрикъ и заводовъ.	Число мастеровъ и рабочихъ.	На какую сумму выработано.
1	10	1600	39	2548	1471128
6	12	700	21	387	144566
1	4	700	19	583	653338
—	—	—	11	5608	4037289
—	—	—	1	4618	1563619
2	544	1499535	12	1451	2123915
3	110	65596	4	142	68296
4	29	16475	4	29	16475
—	—	—	3	17	8105
180	679	131775	212	1003	207925
—	—	—	1	19	360
31	68	25801	31	68	25801
1	5	241	17	46	12041
—	—	—	2	5	2140
1	87	47825	1	87	47825
9	20	5700	23	67	15270
5	220	65160	5	220	65160
1	79	45000	1	79	45000
—	—	—	3	180	43680
—	—	—	12	4613	888589
1	2	220	7	60	23520
8	110	58901	8	110	58901
—	—	—	—	—	—
7	8	1700	13	28	5400
—	—	—	5	29	16600
13	24	2330	31	259	63680
18	22	1950	18	22	1950
292	2033	1971209	504	22278	11610573
843	5934	5837487 р. 39 к.	1128	28306	23038644 р. 50 к.

ВЪДОМОСТЬ

о налогахъ и недоимкахъ по Тульской губернии

за 1906 годъ.

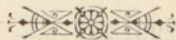

Роды налоговъ.	Слѣдовало поступить.				Вновь причислено.			
	Недвигокъ.		Оклада.		Недвигокъ.		Оклада.	
	Рубли.	К.	Рубли.	К.	Рубли.	К.	Рубли.	К.
I.								
Налоги.								
Государственный поземельный налогъ.								
Съ бывшихъ государственныхъ крестьянъ . . .	15652	91	61158	55	—	—	2786	52
Сверхъ того разсрочен. и отсроченныхъ . . .	1349	—	—	—	10922	28	—	—
Съ бывшихъ помѣщичьихъ крестьянъ	26745	42	129788	88	—	52	2037	59
Сверхъ того разсрочен. и отсроченныхъ	1643	24	—	—	16984	53	—	—
Съ земель частныхъ землевладѣльцевъ	53071	36	174809	64	7355	41	3650	79
Съ земель принадлежащихъ городамъ	—	—	1575	80	19	80	—	—
Итого . . .	95469	69	367332	87	7375	73	8474	90
Сверхъ того разсроченныхъ и отсроченныхъ . . .	2992	24	—	—	27906	81	—	—
Налогъ съ недвижимыхъ городскихъ имуществъ.	30901	21	95000	—	3366	29	—	—
Государственный квартирный налогъ	3453	59	25565	—	876	5	—	—
Выкупные платежи:								
Съ бывшихъ государственныхъ крестьянъ . . .	360027	74	432819	65	116	32	48767	38
Сверхъ того разсрочен. и отсрочен. недвигокъ . . .	23383	86	—	—	196175	70	—	—
Съ бывшихъ помѣщичьихъ крестьянъ	1212793	98	1580161	94	2719	48	96630	31
Сверхъ того разсроченныхъ и отсроч. недвигокъ . . .	74058	52	—	—	663363	64	—	—
Итого . . .	1572821	72	2012981	59	2835	80	145397	69

Исключено.		Взыскано.				Осталось къ 1 января 1907 года							
Недвигокъ.		Оклада.		Недвигокъ.		Оклада.		Недвигокъ.		Оклада.		ВСЕГО.	
Рубли.	К.	Рубли.	К.	Рубли.	К.	Рубли.	К.	Рубли.	К.	Рубли.	К.	Рубли.	К.
12710	12	1030	91	65	61	25564	89	2877	18	37349	27	40226	45
837	57	—	—	—	57	—	—	11433	14	—	—	11433	14
16999	82	2508	68	734	16	37403	75	9011	96	91914	4	100926	—
551	79	—	—	3	8	—	—	18072	90	—	—	18072	90
51	17	4079	72	40234	88	99753	58	20140	72	74627	13	94767	85
—	—	—	—	1	8	737	5	18	72	838	75	857	47
29761	11	7619	31	41035	73	163459	27	32048	58	204729	19	236777	77
1389	36	—	—	3	65	—	—	29506	4	—	—	29506	4
—	—	—	—	26521	—	85162	71	7746	50	9837	29	17583	79
259	9	491	72	2237	99	22213	91	1832	56	2859	37	4691	93
239085	88	217744	43	6334	25	52921	58	114723	93	210921	2	325644	95
13220	15	—	—	51	60	—	—	206287	81	—	—	206287	81
758345	8	807764	76	22662	66	149643	7	434505	72	719384	42	1153890	14
29091	29	—	—	922	10	—	—	707408	77	—	—	707408	77
997430	96	1025509	19	28996	91	202564	65	549229	65	930305	44	1479535	9

Роды налоговъ.	Слѣдовало поступить.				Вновь причислено.			
	Недоимокъ.		Оклада.		Недоимокъ.		Оклада.	
	Рубли.	К.	Рубли.	К.	Рубли.	К.	Рубли.	К.
Сверхъ того разсроченныхъ и отсроч. недоимокъ	97442	38	—	—	859539	34	—	—
Всего	1702646	21	2500879	46	1445387	153872	59	—
Сверхъ того разсроченныхъ и отсроч. недоимокъ	100434	62	—	—	887446	15	—	—
II.								
Другихъ неокладныхъ взысканій по вѣдомствамъ.								
Министерству Земледѣлія и Государственныхъ Имуществъ	18000	—	18000	—	18000	—	—	—
Министерству Финансовъ:								
Департаменту Государственнаго Казначейства	25542	26	—	—	10320	85	—	—
Сверхъ того разсроченныхъ недоимокъ	15997	7	—	—	16473	77	—	—
Департаменту окладныхъ сборовъ	6406	50	—	—	54917	72	—	—
Сверхъ того разсроченныхъ недоимокъ	15997	7	—	—	16473	77	—	—
По Отдѣлу Торговли и Промышленности	46376	60	—	—	156647	32	—	—
Особенной Канцеляріи по кредитной части.								
Разсроченныхъ недоимокъ. Продовольственныхъ ссудъ. Министерству Внутреннихъ Дѣлъ	79641	50	—	—	70000	—	—	—
Министерству Юстиціи	1854658	35	—	—	—	—	—	—
Министерству Народнаго Просвѣщенія	10122	58	—	—	19526	93	—	—
Сверхъ того разсроченныхъ недоимокъ	3050	30	—	—	4780	64	—	—
Итого	14341	84	—	—	47610	44	—	—
Сверхъ того разсроченныхъ недоимокъ	7000	—	—	—	30	—	—	—
Итого	1978498	43	—	—	311803	90	—	—

Исключено.		Взыскано.				Осталось къ 7 января 1907 года.							
Недоимокъ.		Оклада.		Недоимокъ.		Оклада.		Недоимокъ.		Оклада.		ВСЕГО.	
Рубли.	К.	Рубли.	К.	Рубли.	К.	Рубли.	К.	Рубли.	К.	Рубли.	К.	Рубли.	К.
42311	44	—	—	973	70	—	—	913696	58	—	—	913696	58
1027451	16	1033620	22	98791	63	473400	54	590857	29	1147731	29	1738588	58
43700	80	—	—	977	35	—	—	943202	62	—	—	943202	62
—	—	—	—	18000	—	—	—	18000	—	—	—	18000	—
277	14	—	—	8852	74	—	—	26733	23	—	—	26733	23
1312	88	—	—	7820	38	—	—	23337	58	—	—	23337	58
13173	21	—	—	39654	88	—	—	8496	13	—	—	8496	13
1312	88	—	—	7820	38	—	—	23337	58	—	—	23337	58
8061	62	—	—	113032	49	—	—	81928	81	—	—	81928	81
—	—	—	—	6000	—	—	—	143641	50	—	—	143641	50
937873	70	—	—	—	—	—	—	916784	55	—	—	916784	65
362	22	—	—	22543	65	—	—	—	—	—	—	6743	64
3668	69	—	—	496	4	—	—	3666	21	—	—	3666	21
4170	—	—	—	35336	29	—	—	22445	99	—	—	22445	99
—	—	—	—	—	—	—	—	7030	—	—	—	7030	—
967587	58	—	—	237916	9	—	—	1084798	66	—	—	1084798	66

Роды налоговъ.	Слѣдовало поступить.				Вновь причислено.			
	Недоимокъ.		Оклада.		Недоимокъ.		Оклада.	
	Рубли.	К.	Рубли.	К.	Рубли.	К.	Рубли.	К.
Сверхъ того разсроченныхъ недоимокъ.	102638	57	—	—	86503	77	—	—
*) Въ томъ числѣ взыска- ній по отвѣтственности Гу- бернскаго Начальства.								
По Департаменту оклад- ныхъ сборовъ	—	—	—	—	—	—	—	—
По Отдѣлу Юстиціи	—	—	—	—	—	—	—	—
Кромѣ того:								
Недоимокъ, зачисленныхъ безъ обозначенія лицъ, съ которыхъ онѣ должны быть взысканы по вѣ- домству Министерства Юстиціи	717	75	—	—	663	22	—	—

Исключено.		Взыскано.				Осталось къ 1 января 1907 года.							
Недоимокъ.		Оклада.		Недоимокъ.		Оклада.		Недоимокъ.		Оклада.		ВСЕГО.	
Рубли.	К.	Рубли.	К.	Рубли.	К.	Рубли.	К.	Рубли.	К.	Рубли.	К.	Рубли.	К.
1312	88	—	—	13820	38	—	—	174009	8	—	—	174009	8
—	—	—	—	—	—	—	—	—	—	—	—	2614	47
—	—	—	—	—	—	—	—	—	—	—	—	3666	21
766	—	—	—	—	—	—	—	614	97	—	—	614	97

ВЪДОМОСТЬ

о распределеніи недоимокъ по городамъ и уѣздамъ къ 1907 году.

ГОРОДА и УѢЗДЫ.	НЕДОИМОКЪ.													
	По земельному налогу.		По налогу съ недвижимыхъ имуществъ.		По квартирному налогу.		По выкупиымъ платежамъ.		По разнымъ высканамъ.		По разорочкѣ и оторочкѣ недоимокъ.		ВСЕГО.	
	Руб.	К.	Руб.	К.	Руб.	К.	Руб.	К.	Руб.	К.	Руб.	К.	Руб.	К.
Городъ Тула	—	—	8976	44	3260	56	—	—	68372	16	166979	8	247588	24
Уѣздъ Тульскій	8129	59	—	—	—	—	40986	3	2673	32	48116	51	99905	45
Городъ Алексинъ	—	—	1482	3	190	8	—	—	22302	72	—	—	23974	83
Уѣздъ Алексинскій	7083	25	—	—	—	—	116439	70	1695	2	8732	4	133950	1
Городъ Кашира	—	—	1491	2	159	82	—	—	9564	16	—	—	11215	—
Уѣздъ Каширскій	9552	61	—	—	—	—	134378	73	12415	38	29090	10	185436	82
Городъ Веневъ	—	—	956	42	237	49	—	—	7555	64	—	—	8749	55
Уѣздъ Веневскій	19606	22	—	—	—	—	185558	38	107490	82	34245	64	347201	6
Городъ Богородицкъ	—	—	1683	79	286	2	—	—	12654	12	—	—	14623	93
Уѣздъ Богородицкій	40905	36	—	—	—	—	138848	91	188397	5	206723	25	574874	57
Городъ Епифанъ	—	—	861	35	120	78	—	—	4942	23	—	—	5927	36
Уѣздъ Епифанскій	28451	29	—	—	—	—	124147	75	167859	66	146354	12	466812	82
Городъ Ефремовъ	—	—	346	20	118	88	—	—	15099	25	7030	—	2594	33
Уѣздъ Ефремовскій	25890	80	—	—	—	—	109914	45	197092	16	133812	77	466710	18
Городъ Новосиль	—	—	1135	27	231	68	—	—	3508	6	—	—	4875	1
Уѣздъ Новосильскій	32389	36	—	—	—	—	158009	35	102280	1	142468	63	435147	35
Городъ Чернь	—	—	129	76	—	—	—	—	5363	86	—	—	5493	62
Уѣздъ Чернскій	33238	71	—	—	—	—	182658	70	76008	82	73549	74	365455	97
Городъ Крапивна	—	—	149	87	39	42	—	—	7178	54	—	—	7367	83
Уѣздъ Крапивненскій	13641	28	—	—	—	—	100720	70	56052	92	79023	84	258438	74
Городъ Одоевъ	—	—	368	64	22	97	—	—	1855	32	—	—	2246	93
Уѣздъ Одоевскій	14564	39	—	—	—	—	145199	49	6409	88	37220	52	203394	28
Городъ Бѣлевъ	—	—	—	—	23	23	—	—	3904	89	—	—	3929	12
Уѣздъ Бѣлевскій	3324	91	—	—	—	—	33372	90	4337	64	3865	46	45300	91
Итого	236777	77	17583	79	4691	93	1479535	9	1085413	63	1117211	70	3941213	91

ВѢДОМОСТЬ

о суммѣ акцизныхъ доходовъ, поступившихъ въ 1906 году сравнительно съ 1905 годомъ по Тульской губернии.

Наименованіе доходовъ.	ПОСТУПИЛО.				Сравнительно съ 1905 годомъ.			
	Въ 1906 г.		Въ 1905 г.		Больше.		Менше.	
	Рубли.	К.	Рубли.	К.	Рубли.	К.	Рубли.	К.
1) Акциза съ вина и спирта	40909	97	4826	85	36083	12	-	-
2) Дополнительнаго акциза съ водочныхъ издѣлій.	5683	50	3999	-	1684	50	-	-
3) Акциза съ пиво-медоваренія	10240	-	8240	-	2000	-	-	-
4) Патентнаго сбора съ заведеній для выдѣлки и продажи напитковъ	29	26	62	25382	08	4144	54	-
5) Акцизъ съ трактирныхъ заведеній въ уѣздахъ.	-	-	-	-	-	-	-	-
6) Взысканіе за нарушеніе устава о питейн. сборѣ	542	15	497	75	62	40	-	-
Итого питейнаго дохода	86902	24	42927	68	43974	56	-	-
7) Акциза съ табачныхъ издѣлій	-	-	6	70	-	-	6	70
8) За патенты на право приготвленія и продажи табака	28512	50	28560	75	-	-	48	25
9) Взысканіе за нарушеніе табачнаго устава . .	379	37	67	50	311	87	-	-
Итого табачнаго дохода	28891	87	28634	95	256	92	-	-
Зачетн. квит.	80096	56	59035	80	21060	76	-	-
10) Акциза съ сахарнаго песка и рафинада деньгами	200169	60	43646	78	156522	82	-	-
11) Патентный сборъ съ сахарныхъ заводовъ . .	8152	50	7700	08	452	42	-	-
12) Взысканій за нарушеніе постановленій объ акцизѣ съ сахара	2706	79	-	-	2706	79	-	-
13) Дополнительнаго налога съ излишковъ сахара .	-	-	-	-	-	-	-	-
Итого сахарнаго дохода	291125	45	110382	66	180742	79	-	-
14) Акциза съ зажигательныхъ спичекъ	7	73	6664	54	-	-	6656	81
15) Взысканіе за нарушеніе правилъ объ акцизѣ съ зажигательныхъ спичекъ	9	79	6	-	3	79	-	-
Итого спичечнаго дохода	17	52	6670	54	-	-	6653	02

16) Акциза съ освѣтительныхъ нефтяныхъ маселъ	375 80	—	—	375 80	—	—
17) Собственно отъ каз. прод. питей (вмѣстѣ съ акцизомъ)	11145579 28	92672 3 60		1878355 68	—	—
18) Коммисіоннаго сбора.	6043 54	5256 53		787 01	—	—
19) За невозвращенную посуду.	21113 35	20596 14		517 21	—	—
20) За утраченное казенное имущество и прочія случайныя поступления	15404 99	9559 07		5845 92	—	—
Итого отъ каз. прод. питей	11188141 16	9302635 34		1885505 82	—	—
ВСЕГО.	1595454 04	9491251 17		2104202 87	—	—

Статистическія свѣдѣнія

о дѣятельности почтово-телеграфныхъ и почтовыхъ учреждений вѣдѣнія Орловскаго почтово-телеграфнаго округа по Тульской губерніи.

ЗА 1906 ГОДЪ.

Статистическія свѣдѣнія о дѣятельности почтово-телеграфныхъ учреждений Тульской губерніи выражаются въ слѣдующихъ числовыхъ данныхъ:	Количество.	Цѣнность въ рубляхъ.
Учрежденій въ губерніи находится:		
Почтово-телеграфныхъ	31	—
Почтовыхъ	23	—
Вспомогательныхъ	—	—
Телефонныхъ	1	—
При учрежденіяхъ состоитъ:		
Почтовыхъ ящиковъ	155	—
Телеграфныхъ аппаратовъ	56	—
Элементовъ батарей	603	—
Телефонныхъ аппаратовъ	413	—
Личный составъ:		
Чиновниковъ	217	—
Нижнихъ служителей	185	—
Движеніе почтъ:		
Отправлено	44426	—
Получено	44535	—
Отправлено эстафетъ	1	—
Внутренняя корреспонденція:		
Поступило для доставки и раздачи мѣстной корреспонденціи:		
а) простыхъ закрытыхъ писемъ	91499	—
б) » открытыхъ	21578	—
в) » бандерольныхъ отправленій	415869	—
г) Абонементныхъ повременныхъ изданій	119370	—
д) Заказныхъ писемъ	12473	—
е) Денежныхъ и цѣнныхъ пакетовъ	777	424227
ж) Цѣнныхъ посылокъ	—	—
з) Посылокъ безъ цѣны	1	—

Отправлено иногородней корреспонденции.

а) Абонементныхъ повременныхъ изданій	357800	—
б) Денежныхъ и цѣнныхъ пакетовъ:		
Частныхъ: (открытыхъ	55778	1361415
(закрытыхъ	1998	105967
Казенныхъ безъ платежа вѣсовыхъ	8689	2742543
» » » вѣсовыхъ и страховыхъ	12631	48543530
в) Денежныхъ переводовъ	195546	8126798
г) Цѣнныхъ и безъ цѣны посылокъ		
Частныхъ: (цѣнныхъ	19381	277239
(безъ цѣны	10493	—
Узловъ: (частныхъ	3	1370
(казенныхъ	1007	4743054

Полученная корреспонденция:

Простыхъ закрытыхъ писемъ:

а) Оплаченныхъ	3976457	—
б) Безплатныхъ	1382344	—
в) Открытыхъ писемъ	882193	—
г) Простыхъ бандерольныхъ отправленій	1151403	—
д) Абонементныхъ повременныхъ изданій	4679517	—
е) Заказныхъ писемъ	430899	—
ж) Денежныхъ и цѣнныхъ пакетовъ	206775	30012071
з) » переводовъ	304584	10061279
и) Цѣнныхъ посылокъ	36373	1394819
к) Посылокъ безъ цѣны: (частныхъ	17978	—
(казенныхъ	13416	—

Международная корреспонденция.

ОТПРАВЛЕНО:

а) Простыхъ закрытыхъ писемъ	46385	—
б) » открытыхъ »	13169	—
в) Бандерольныхъ отправленій	15094	—
г) Заказныхъ писемъ	5169	—
д) Денежныхъ и цѣнныхъ пакетовъ	1664	87078
е) Цѣнныхъ посылокъ	88	1914
ж) Посылокъ безъ цѣны	37	—

ПОЛУЧЕНО:

а) Простыхъ закрытыхъ писемъ	67303	—
б) » открытыхъ	24299	—
в) Бандерольныхъ отправленій	45877	—
г) Абонементныхъ повременныхъ изданій	40962	—
д) Денежныхъ и цѣнныхъ пакетовъ	272	18951
е) Цѣнныхъ посылокъ	147	4795
ж) Посылокъ безъ цѣны	1472	—
з) Заказныхъ отправленій	8177	—

Въ числѣ переслонной внутренней корреспонденці съ на- ложнымъ платежомъ заключается посылки и другихъ от- правленій:		
а) отправлено	8971	138328
б) получено	23627	223646
Перевезено съ почтами цѣнностей въ переходящей корре- спонденці	—	78401302
Телеграфная корреспонденція.		
ВНУТРЕННЯЯ:		
а) Мѣстная: (тарифныхъ	17	—
(безплатныхъ	—	—
б) отправлено: (тарифныхъ	118067	—
(безплатныхъ	12543	—
в) получено: (тарифныхъ	155032	—
(безплатныхъ	19512	—
МЕЖДУНАРОДНАЯ:		
а) отправлено: (тарифныхъ	1122	—
(безплатныхъ	65	—
б) получено: (тарифныхъ	1070	—
(безплатныхъ	68	—
ДОХОДЪ УЧРЕЖДЕНІИ:		
а) Съ почтовой корреспонденціи	—	335289
б) » телеграфной	—	101272
в) Отъ эксплуатаціи телефонныхъ сообщеній	—	30907
<hr/>		
Всего	—	467468
РАСХОДЪ:		
а) Содержаніе личного состава	—	144396
б) На наемъ помѣщеній съ отопленіемъ и освѣщеніемъ, со- держаніе батарей, укупорочные, канцелярскіе и проч. расходы	—	31523
<hr/>		
Всего	—	174919

Годы преступлений

ВЪДОМОСТЬ

О ЧИСЛѢ И РОДѢ ПРЕСТУПЛЕНІЙ ВЪ ТУЛЬСКОЙ ГУБЕРНІИ.

ЗА 1906 ГОДЪ.

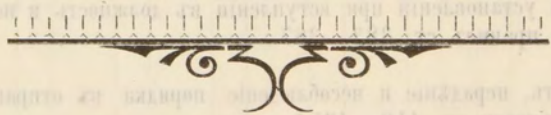

- 1) Преступленія въ области воровства въ 1787—182
- 2) Преступленія въ области воровства въ 181—200
- 3) Статистическое описание воровства въ области воровства въ 181—200
- 4) Преступленія въ области воровства въ 181—200
- 5) Преступленія въ области воровства въ 181—200
- 6) Преступленія въ области воровства въ 181—200
- 7) Преступленія въ области воровства въ 181—200
- 8) Преступленія въ области воровства въ 181—200
- 9) Преступленія въ области воровства въ 181—200
- 10) Преступленія въ области воровства въ 181—200
- 11) Преступленія въ области воровства въ 181—200
- 12) Преступленія въ области воровства въ 181—200
- 13) Преступленія въ области воровства въ 181—200
- 14) Преступленія въ области воровства въ 181—200
- 15) Преступленія въ области воровства въ 181—200
- 16) Преступленія въ области воровства въ 181—200

Роды преступлений.

	Роды преступлений.	Число осужденных.	
		м.	ж.
17)	Нарушения уст. торгового ст. 1169—1345	1	—
18)	Смертоубийство ст. 1449—1471	43	29 15
19)	Нанесение ранъ, увѣчья и другихъ поврежденій здоровью ст. 1447—1496	50	41 4
20)	Оскорбленіе чести и дѣломудрія женщинъ, личныя обиды и клевета ст. 1523—1539	22	17 1
21)	Преступленіе противъ брачнаго союза ст. 1549—1585	3	—
22)	Злоупотребленіе противъ родительской власти и преступленіе дѣтей противъ родителей ст. 1586—1592	—	—
23)	Преступленіе противъ родственнаго союза ст. 1593—1597	—	—
24)	Истребленіе и поврежденіе чужого имущества поджогомъ или другимъ образомъ ст. 1606—1625	6	3 1
Похищеніе чужаго имущества.			
25)	А. Разбой ст. 1627—1636	3	4
26)	Б. Грабежь ст. 1637—1643	36	34
27)	В. Кража ст. 1644—1664	213	232 8
28)	Г. Мошенничество ст. 1665—1676	2	3
29)	Преступленія и проступки по договорамъ и другимъ обязательствамъ ст. 1686—1711	—	—
Итого		483	476 35

Дворянъ помѣстныхъ.		Дворянъ личн.		Почетныхъ гражданъ и купцовъ.		Мѣщанъ.		Крестьянъ.		Другихъ сословій.		Отъ 10 до 17 лѣтъ.		Отъ 17 до 21 года.		Отъ 21 до 50 лѣтъ.		Отъ 50 до 70 лѣтъ.		Свыше 70 лѣтъ.	
м.	ж.	м.	ж.	м.	ж.	м.	ж.	м.	ж.	м.	ж.	м.	ж.	м.	ж.	м.	ж.	м.	ж.	м.	ж.
1	1	1	—	2	—	3	1	21	13	1	—	—	—	4	1	21	12	4	2	—	—
—	—	—	—	—	—	2	—	39	4	—	—	—	—	3	1	30	1	8	2	—	—
—	—	—	—	—	—	1	—	16	1	—	—	—	—	1	—	15	1	1	—	—	—
—	—	—	—	—	—	—	—	—	—	—	—	—	—	—	—	—	—	—	—	—	—
—	—	—	—	—	—	—	—	3	1	—	—	—	—	—	—	3	1	—	—	—	—
—	—	—	—	—	—	1	—	3	—	—	—	—	—	1	—	3	—	—	—	—	—
—	—	—	—	—	—	8	—	26	—	—	—	—	—	8	—	24	—	2	—	—	—
4	—	—	—	4	—	49	—	173	8	2	—	1	46	1	178	6	7	1	—	—	—
—	—	—	—	—	—	1	—	2	—	—	—	—	3	—	—	—	—	—	—	—	—
8	1	1	—	6	—	75	3	378	31	8	—	2	65	6	369	27	37	5	—	—	—

№ п/п	Наименование города и уезда	Всего	Сгорело	Сохранено	Всего	Сгорело	Сохранено	Всего	Сгорело	Сохранено
1	Александровский уезд	1200	100	1100	1200	100	1100	1200	100	1100
2	Владимирский уезд	1500	150	1350	1500	150	1350	1500	150	1350
3	Вологодский уезд	1800	180	1620	1800	180	1620	1800	180	1620
4	Галицкий уезд	2000	200	1800	2000	200	1800	2000	200	1800
5	Калининский уезд	2200	220	1980	2200	220	1980	2200	220	1980
6	Костромской уезд	2500	250	2250	2500	250	2250	2500	250	2250
7	Красноярский уезд	2800	280	2520	2800	280	2520	2800	280	2520
8	Муромский уезд	3000	300	2700	3000	300	2700	3000	300	2700
9	Нижегородский уезд	3200	320	2880	3200	320	2880	3200	320	2880
10	Орловский уезд	3500	350	3150	3500	350	3150	3500	350	3150
11	Рязанский уезд	3800	380	3420	3800	380	3420	3800	380	3420
12	Тверской уезд	4000	400	3600	4000	400	3600	4000	400	3600
13	Тульский уезд	4200	420	3780	4200	420	3780	4200	420	3780
14	Угличский уезд	4500	450	4050	4500	450	4050	4500	450	4050
15	Ярославский уезд	4800	480	4320	4800	480	4320	4800	480	4320
Итого		42000	4200	37800	42000	4200	37800	42000	4200	37800

ВЪДОМОСТЬ

О ПОЖАРАХЪ ВЪ ТУЛЬСКОЙ ГУБЕРНІИ

ЗА 1906 ГОДЪ.

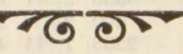

Названіе горо- довъ и уѣздовъ.	Въ Январѣ.			Въ Февралѣ.			Въ Мартѣ.			Въ Апрельѣ.			Въ Маѣ.		
	Число пожаровъ.	Число сгорѣвш. домовъ.	Сумма убытковъ.	Число пожаровъ.	Число сгорѣвш. домовъ.	Сумма убытковъ.	Число пожаровъ.	Число сгорѣвш. домовъ.	Сумма убытковъ.	Число пожаровъ.	Число сгорѣвш. домовъ.	Сумма убытковъ.	Число пожаровъ.	Число сгорѣвш. домовъ.	Сумма убытковъ.
	ГОРОДА:														
Тула	3	4	1850	2	2	4250	1	1	350	6	8	6010	11	11	37450
Алексинъ	—	—	—	1	1	3100	—	—	—	—	—	—	—	—	—
Кашира	—	—	—	—	—	—	—	—	—	—	—	—	1	2	7700
Веневъ	—	—	—	1	1	10	1	1	225	1	1	50	—	—	—
Елифанъ	—	—	—	—	—	—	—	—	—	—	—	—	—	—	—
Богородицкъ	—	—	—	—	—	—	—	—	—	—	—	—	—	—	—
Ефремовъ	—	—	—	—	—	—	—	—	—	1	1	200	—	—	—
Новосиль	—	—	—	—	—	—	—	—	—	—	—	—	—	—	—
Чернь	2	1	2500	—	—	—	—	—	—	—	—	—	—	—	—
Крапивна	—	—	—	—	—	—	—	—	—	2	2	50	—	—	—
Одоевъ	—	—	—	—	—	—	1	1	400	—	—	—	—	—	—
Бѣлевъ	—	—	—	1	1	600	—	—	—	—	—	—	—	—	—
УѢЗДЫ:															
Тульскій	1	1	500	—	—	—	3	3	1462	19	25	19494	16	63	25125
Алексинскій	2	2	2250	2	2	2195	5	4	8740	14	31	21740,10	17	89	70083,50
Каширскій	1	1	4000	4	7	3250	4	5	2250	12	24	15159	11	60	28720
Веневскій	5	6	5241	4	5	1450	7	12	3189	14	56	16992	13	53	10372
Елифанскій	5	5	3015	2	3	290	2	2	327	9	7	10805	15	89	30254
Богородицкій	2	2	240	4	5	450	4	8	1515	18	51	7769	34	146	88759
Ефремовскій	9	15	1326	5	7	620	8	11	1055	13	37	4470	15	88	19293
Новосильскій	5	7	136	3	3	5350	3	21	6271	23	55	1959	7	7	5861
Чернскій	2	—	625	1	—	200	2	2	2350	11	29	9027	16	78	25650
Крапивненскій	4	8	1465	6	12	2233	1	11	4950	21	82	101972	20	99	38522
Одоевскій	1	2	40000	3	7	1620	10	34	4729,50	20	177	30154	6	41	10020
Бѣлевскій	—	—	—	2	4	880	4	16	3452	10	44	10485	20	76	22143
Итого въ го- родахъ	5	5	4350	5	5	7960	3	3	975	10	12	6310	12	13	45150
Итого въ уѣз- дахъ	37	49	60022	36	55	18538	53	129	40290,50	184	618	250026,10	190	839	374802,50
Всего въ гу- берніи	42	54	64372	41	60	26498	56	132	41265,50	194	630	256336,10	202	852	419932,50

Названіе горо- довъ и уѣздовъ.	Въ Июньѣ.			Въ Июльѣ.			Въ Августѣ.			Въ Сентябрьѣ.			Въ Октябрьѣ.		
	Число пожаровъ.	Число сгорѣвш. домовъ.	Сумма убытковъ.	Число пожаровъ.	Число сгорѣвш. домовъ.	Сумма убытковъ.	Число пожаровъ.	Число сгорѣвш. домовъ.	Сумма убытковъ.	Число пожаровъ.	Число сгорѣвш. домовъ.	Сумма убытковъ.	Число пожаровъ.	Число сгорѣвш. домовъ.	Сумма убытковъ.
	ГОРОДА:														
Тула	5	5	2200	5	5	7700	4	4	7550	3	3	5500	4	4	4600
Алексинъ	—	—	—	1	—	9500	1	—	400	—	—	—	—	—	—
Кашира	1	1	150	—	—	—	—	—	—	—	—	—	1	2	8000
Веневъ	—	—	—	2	2	3725	—	—	—	1	1	100	—	—	—
Елифанъ	—	—	—	2	2	7400	—	—	—	—	—	—	1	1	2000
Богородицкъ	—	—	—	—	—	—	—	—	—	—	—	—	—	—	—
Ефремовъ	—	—	—	—	—	—	—	—	—	1	1	1355,83	—	—	—
Новосиль	—	—	—	—	—	—	—	—	1000	1	1	120	—	—	—
Чернь	—	—	—	—	—	—	—	—	—	—	—	—	1	1	700
Крапивна	—	—	—	—	—	—	—	—	—	—	—	—	—	—	—
Одоевъ	2	3	22350	—	—	—	—	—	—	—	—	—	—	—	—
Бѣлевъ	—	—	—	—	—	—	—	—	—	1	1	40	—	—	500
УѢЗДЫ:															
Тульскій	9	10	5680	6	5	11495	10	18	10485	8	8	1170	3	5	5100
Алексинскій	12	12	10612	11	3	442540	20	19	44417	16	11	29562	12	7	22451
Каширскій	19	65	40229	16	20	27950	13	8	29803	10	10	12067	21	22	42326
Веневскій	21	119	28826	17	110	20879	32	169	64713	26	119	13365	20	35	24307
Елифанскій	19	49	15490	6	73	24709	11	18	27598	11	26	9786	15	17	16375
Богородицкій	32	86	41780	22	37	13433	30	49	44196	23	24	15663	17	17	8029
Ефремовскій	23	39	11894	—	58	25635	17	2	6791	28	25	45429	23	18	15694
Новосильскій	18	21	19897	27	39	29012	8	9	6616	23	37	13461	16	21	17465
Чернскій	11	10	5600	8	9	4019	11	15	5420	26	25	47793	14	28	10446
Крапивненскій	23	103	33315	21	37	10453	22	49	19873	17	39	33215	8	9	21647
Одоевскій	13	56	24695	12	38	23210	14	93	22974	15	63	19016	13	28	11253
Бѣлевскій	10	29	32943	5	10	2678	11	31	42814	9	28	9850	6	7	2320
Итого въ го- родахъ	8	9	24700	10	9	28325	6	5	9250	7	7	7115,83	7	8	15800
Итого въ уѣз- дахъ	210	599	270961	151	439	197893,40	199	480	325700	212	415	250377	168	214	197413
Всего въ гу- берніи	218	608	295661	161	448	226223,40	205	485	334950	219	422	257492,83	175	222	213213

Название городов и уѣздовъ.	Въ Ноябрь.			Въ Декабрь.			В С Е Г О.			Причины пожара.				
	Число пожаровъ.	Число сторѣвш. домовъ.	Сумма убытковъ.	Число пожаровъ.	Число сторѣвш. домовъ.	Сумма убытковъ.	Число пожаровъ.	Число сторѣвш. домовъ.	Сумма убытковъ.	Отъ молни.	Отъ дурного устройства печей и трубъ.	Отъ неосторожности.	Отъ пожара.	Отъ другихъ причинъ.
ГОРОДА:														
Тула	1	1	100	2	2	10500	47	50	88360	—	10	19	1	17
Алексинъ	—	—	—	—	—	—	3	1	13000	—	—	2	1	—
Кашира	—	—	—	—	—	—	3	5	15850	—	—	1	—	1
Веневъ	—	—	—	1	1	50	7	7	4160	—	3	3	1	—
Епифанъ	—	—	—	—	—	—	3	3	9400	—	—	3	—	—
Богородицк.	—	—	—	1	1	600	2	2	1955,83	—	—	2	—	—
Ефремовъ	—	—	—	—	—	—	3	3	1320	—	—	—	1	2
Новосиль	—	—	—	—	—	—	1	1	700	—	—	—	—	1
Чернь	—	—	—	1	—	1750	3	1	4250	—	—	3	—	—
Крапивна	—	—	—	—	—	—	2	2	50	—	—	2	—	—
Одоевъ	—	—	—	—	—	—	3	4	22750	—	2	1	—	—
Бѣлевъ	—	—	—	—	—	—	2	2	1140	—	—	2	—	—
УѢЗДЫ:														
Тульскій	3	1	6720	4	9	8250	82	148	95481	1	9	63	3	6
Алексинскій	6	4	8995	4	2	5833	121	186	231304	6	7	83	18	7
Каширскій	2	3	1150	2	3	730	115	228	207634	5	5	65	28	12
Веневскій	7	10	2169	9	12	841	175	706	192344	2	88	52	15	18
Епифанскій	11	15	5575	3	3	1625	109	307	145849	9	27	41	26	6
Богородицк.	19	19	27920	5	5	1400	210	449	251154	9	53	99	36	13
Ефремовскій	15	12	7759	7	11	1235	163	273	141201	4	1	100	37	21
Новосильскій	7	7	760	12	15	6190	152	242	114202	6	32	55	33	26
Чернскій	8	2	2995	8	10	7365	118	208	121490	5	17	66	30	—
Крапивенскій	11	12	2997	12	12	5134	166	473	276576	7	23	119	15	2
Одоевскій	10	22	4685	7	11	2560	124	572	194916,50	7	75	26	5	11
Бѣлевскій	6	6	1375	1	1	1800	84	252	130740	2	5	46	7	24
Итого въ городахъ	1	1	100	5	4	12900	79	81	162935,83	—	16	38	4	21
Итого въ уѣздахъ	105	113	73100	74	94	4 763	1619	4044	2102281,50	63	342	815	253	146
Всего въ губерніи	106	114	73200	79	98	56663	1698	4125	2265827,33	63	358	853	257	167

ВѢДОМОСТЬ

о насильственныхъ и случайныхъ смертяхъ въ
Тульской губерніи

ЗА 1906 ГОДЪ.



УѢЗДЫ.

	Всего умерло отъ насилія и случайностей.		Лица, умершія на											
			Жертвы смертоубійствъ.						Скоронастиж					
			Дѣтоубійство.		Смертоубійство.		Итого.		Самоубійство.		Отъ болѣзни.		Отъ пьянства.	
			м.	ж.	м.	ж.	м.	ж.	м.	ж.	м.	ж.	м.	ж.
Тульскій	93	6	3	2	3	2	6	—	—	—	—	14	1	
Алексинскій	49	15	6	1	6	1	2	1	4	2	5	—	—	
Каширскій	52	11	—	—	—	—	2	—	—	—	—	10	—	
Веневскій	29	6	1	1	1	1	2	1	8	1	5	—	—	
Епифанскій	51	11	—	3	—	3	—	—	—	3	12	1	—	
Богородицкій	27	7	2	1	1	1	3	2	1	—	5	—	—	
Ефремовскій	74	7	3	2	3	2	1	—	—	—	—	9	—	
Новосильскій	41	9	1	2	1	2	2	2	2	—	3	—	—	
Чернскій	61	13	2	3	1	5	1	3	2	10	2	17	1	
Кранивенскій	31	8	1	5	—	6	—	—	—	2	3	4	2	—
Одоевскій	42	12	3	3	—	6	—	1	—	—	—	11	—	
Бѣлевскій	42	14	—	3	—	3	—	3	—	14	8	4	—	
Итого	642	128	6	3	30	12	36	15	24	9	59	24	110	5

СИЛЬСТВЕННЫМЪ И СЛУЧАЙНЫМЪ ОБРАЗОМЪ.

по умершіе.		Жертвы случайныхъ смертей.																					
Отъ неизвѣстныхъ причинъ.	Итого.	Найдены мертвыя тѣла.	Убито молніей.	Задавлено и упало съ высотъ.	Сгорѣло и убито на пожарѣ.	Умерло отъ утара.	Замерзло.	Утонуло.	Укушено до смерти звѣрями.	Умерло отъ другихъ случайностей.	Итого.												
м.	ж.	м.	ж.	м.	ж.	м.	ж.	м.	ж.	м.	ж.	м.	ж.	м.	ж.								
—	—	14	1	—	—	—	—	—	—	—	—	14	2	—	—	56	1	70	3				
—	—	32	5	2	—	1	—	3	—	—	1	—	2	—	7	4	—	—	14	4			
—	—	9	2	1	—	—	—	4	2	1	—	1	—	4	1	1	3	—	20	5	31	11	
—	—	10	—	—	—	1	—	4	—	—	—	3	2	9	2	—	—	—	23	7	40	11	
—	—	13	1	3	—	—	—	—	—	1	1	—	2	—	5	1	—	—	2	1	10	3	
—	—	12	4	—	—	2	—	2	—	—	—	2	—	14	2	—	—	—	19	2	39	4	
3	—	8	—	—	—	—	—	1	—	1	—	—	4	—	7	3	—	—	3	—	16	3	
—	—	9	—	3	—	1	—	7	—	—	—	6	1	4	1	13	—	—	28	2	59	4	
—	1	3	1	—	—	—	—	5	—	1	1	1	—	1	—	9	2	—	17	1	34	4	
—	—	27	3	—	—	1	4	—	4	1	—	—	3	1	5	4	—	—	10	—	26	7	
1	—	7	5	—	—	—	—	6	1	—	1	1	—	2	—	3	—	—	6	1	18	3	
—	—	11	—	—	—	5	—	1	—	1	—	—	—	2	5	16	6	—	—	—	25	11	
1	—	19	8	—	—	1	2	—	—	—	—	1	—	2	—	4	—	—	8	5	17	6	
5	1	174	30	9	—	10	2	39	3	9	4	13	1	41	7	79	26	16	6	192	25	399	74

ВѢДО

объ учебныхъ заведеніяхъ

(по свѣдѣніямъ, доставленнымъ

Наименованіе уѣздовъ.	ВЪ ГОРОДАХЪ.			ПРИМѢЧАНІЕ.
	Число учил.	Число учащихся.		
		м.	п.	
Тульскій	97	5058	4 24	См. слѣдующую вѣдомость.
Алексинскій	4	216	93	Изъ нихъ: 1 городское трехклассное училище съ 87 мальч., 2 городскихъ приходскихъ съ 102 мальч. и 70 дѣвоч., 1 одноклассное съ 27 мальч. и 23 дѣвоч.
Каширскій	4	218	192	Изъ нихъ: 1 женская прогимназія съ 119 дѣвоч., 1 городское трехклассное уч. съ 82 мальч., 2 городскихъ приходскихъ съ 136 мальч. и 73 дѣв.
Вяевскій	5	333	185	Изъ нихъ: 1 духовное училище съ 79 мальч., 1 городское трехклассное съ 161 мальч., 1 женское городское приходское съ 126 дѣвоч., и 2 одноклассныхъ съ 93 мальч. и 59 дѣв.
Епифанскій	4	259	206	Изъ нихъ: 1 городское трехклассное по положенію 1872 г. училище съ 128 мальч., 1 женское двухклассное съ 206 дѣв., 1 городское мужское съ 103 дѣв., 1 церковно-приходское съ 28 мальч.
Богородицкій	7	428	299	Изъ нихъ: 1 среднее сельско-хозяйственное училище съ 146 мальч., 1 городское трехклассное съ 93 мальч., 1 приходское мужское одноклассное съ 120 мальч., и приходское женское трехклассное съ 167 дѣв., 1 женская трехклассная прогимназія съ 93 дѣв., 2 церковно-приходскихъ съ 69 мальч. и 39 дѣв.
Ефремовскій	11	681	572	Изъ нихъ: одна женская прогимназія съ 242 дѣв., 1 духовное съ 102 мальч., 1 городское 4 классное съ 158 мальч., 1 мужское приходское съ 212 мальч., 1 женское приходское съ 206 дѣв., 1 желѣзнодорожное съ 75 мальч. и 59 дѣв., 4 церковно-приходскихъ съ 122 мальч. и 55 дѣв., 1 школа грамоты съ 20 мальч. и 10 дѣв.
Новосильскій	4	205	104	Изъ нихъ: одно городское съ 118 мальч., 1 приходское мужское съ 87 мальч., 1 женское приходское съ 104 дѣв.

МОСТЬ

Тульской губерніи за 1906 годъ.

полицейскими учрежденіями).

№ 20.

ВЪ УѢЗДАХЪ.				Итого въ городахъ и уѣздахъ.	
Число учил.	Число учащихся.		ПРИМѢЧАНІЕ.	Число учил.	Число учащихся.
	м.	п.			
	м.	п.		ж. п.	м.
117	5339	3418	Изъ нихъ: 12 министерскихъ училищъ и 46 земскихъ начальныхъ школь съ 3260 мальч. и 2258 дѣвоч., 49 церковно-приходскихъ съ 1894 мальч. и 1087 дѣвоч., 10 школь грамоты съ 185 мальч. и 73 дѣвоч.	214	10397 8142
94	3333	1950	Изъ нихъ: 10 школь двухклассныхъ съ 684 мальч. и 224 дѣв., 40 одноклассныхъ съ 1273 мальч. и 842 дѣв., 26 сельскихъ начальныхъ съ 1018 мальч. и 632 дѣв., и 18 школь грамоты съ 358 мальч. и 252 дѣв.	98	3549 2043
53	1841	992	Изъ нихъ: 6 училищъ Министерства Народнаго Просвѣщенія, двухклассныхъ 5 уч. съ 309 мальч., и 114 дѣв., и 1 одноклассное съ 50 мальч. и 23 дѣв., 47 начальныхъ сельскихъ школь съ 1482 мальч. и 855 дѣв.	57	2059 1184
135	4405	2716	Изъ нихъ: 37 начальныхъ земскихъ училищъ съ 1447 мальч. и 576 дѣв.; вѣдомства православнаго исповѣданія: второклассныхъ 1 съ 47 мальч., и двухклассныхъ 1 съ 70 мальч. и 35 дѣв., 53 одноклассныхъ съ 1777 мальч., и 1372 дѣв. школь грамоты 43 съ 1064 мальч., и 733 дѣв.	140	4338 2901
184	5960	3252	Изъ нихъ: 7 двухклассныхъ министерскихъ съ 762 мальч. и 54 дѣв., 2 одноклассныхъ министерскихъ съ 89 мальч. и 18 дѣв., 4 частныхъ начальныхъ съ 248 мальч. и 121 дѣв., 72 начальныхъ обонхъ половъ съ 2972 мальч. и 1524 дѣв., 37 церковно-приходскихъ съ 755 мальч., и 11 0 дѣв., 62 школь грамоты съ 1134 мальч. и 405 дѣв.	188	6219 3458
223	8467	4391	Изъ нихъ: 81 церковно-приходскихъ школь съ 2871 мальч., и 1936 дѣв., 5 школь Министерства Народнаго Просвѣщенія съ 410 мальч. и 40 дѣв., 92 земскихъ съ 4277 мальч. и 1793 дѣв., 45 школь грамоты съ 909 мальч. и 622 дѣв.	230	8896 4690
310	6260	4362	Изъ нихъ: 112 сельскихъ училищъ съ 3253 мальч., и 860 дѣв., 8 министерскихъ съ 700 мальч., и 320 дѣв., 39 церковно-приходскихъ съ 1485 мальч., и 702 дѣв., 55 школь грамоты съ 370 мальч., и 650 дѣв., и 96 земскихъ школь съ 4052 мальч., и 1830 дѣв.	321	10549 4934
56	3224	556	Изъ нихъ: 2 училища сельскихъ двухклассныхъ М. Н. П. съ 155 мальч., и 47 дѣв., 54 начальныхъ въ селахъ и деревняхъ съ 3069 мальч., и 509 дѣв.	59	3429 660

Наименованіе уѣздовъ.	ВЪ ГОРОДАХЪ.			ПРИМЪЧАНІЕ.
	Число, учил.	Число		
		учащихся.		
	м.	п.	ж.	п.
Чернскій	4	224	132	Изъ нихъ: одно городское трехклассное уч., съ 93 мальч., 1 приходское однокласное съ 70 мальч. и 2 церковно-приходскихъ съ 61 мальч. и 132 дѣв.
Кривинскій	4	176	159	Изъ нихъ: одно городское съ 86 мальч., 1 городское приходское съ 45 мальч., 1 женская прогимназія съ 159 дѣв., и 1 однокласное съ 40 мальч.
Одоевскій	8	208	223	Изъ нихъ: одна женская четырехклассная прогимназія съ 88 дѣв., 1 городское трехклассное съ 60 мальч., 1 приходское по Уст. 1828 г. мужское уч. съ 75 мальч., 1 приходское женское съ 80 дѣв., 1 церковно-приходская сѣшанная школа съ 60 мальч. и 20 дѣв., 1 женская съ 25 дѣв., 1 школа грамоты мужская съ 13 мальч., и 1 курсы при прогимназіи съ 10 дѣв.
Бѣлевскій	14	1070	707	Изъ нихъ: одно реальное уч. съ 166 мальч., 1 женская прогимназія съ 125 дѣв., 1 епархіальное уч. съ 257 дѣв., 1 духовное съ 134 мальч., 1 городское съ 85 мальч., 1 двухклассное начальное имени В. А. Жуковскаго съ 199 мальч., 1 двухклассное женское съ 182 дѣв., 1 однокласное мужское съ 133 мальч., 2 церковно-приходскихъ съ 165 мальч. и 56 дѣв., 1 двухклассное М. Н. П. съ 96 мальч. и 64 дѣв., 2 школы грамоты съ 47 мальч. и 23 дѣв., и 1 начальное земское 4 разряда съ 45 мальч.
ИТОГО.	165	9076	7596	

ВЪ УѢЗДАХЪ.

Итого въ городахъ
и уѣздахъ.

ПРИМѢЧАНІЕ.

Число учил.	Число учащихся.			Число учил.	Число учащихся.	
	м. п.	ж. п.			м. п.	ж. п.
151	5267	1657	Изъ нихъ: одно одноклассное М. Н. П. съ 44 мальч., и 17 дѣв., 5 двухклассныхъ съ 368 мальч. и 121 дѣв., 30 начальныхъ уч., съ 1252 мальч. и 353 дѣв., 56 церковно-приходскихъ съ 2312 мальч. и 690 дѣв. 59 школъ грамоты съ 1291 мальч. и 476 дѣв.	155	5491	1789
144	5531	2552	Изъ нихъ: 3 начальныхъ М. Н. П. съ 510 мальч. и 41 дѣв., 32 земскихъ начальныхъ съ 1674 мальч. и 638 дѣв., 2 церковно-приходскихъ второклассныхъ съ 40 мальч. и 84 дѣв., 52 одноклассныхъ съ 2066 мальч. и 1252 дѣв., и 55 школъ грамоты съ 1241 мальч. и 537 дѣв.	148	417	1711
123	4784	1686	Изъ нихъ: 10 начальныхъ смѣшанныхъ съ 351 мальч., и 148 дѣв., 1 министерское одноклассное смѣшанное съ 54 мальч. и 20 дѣв., 2 двухклассныхъ смѣшанныхъ съ 178 мальч. и 35 дѣв., 1 низшая ремесленная въ с. Радугощахъ съ 23 мальч., 70 церковно-приходскихъ смѣшанныхъ съ 3229 мальч. и 917 дѣв., 7 мужскихъ съ 355 мальч., 8 женскихъ съ 370 дѣв., 24 школы грамоты смѣшанные съ 599 мальч., 196 дѣв.	131	4991	1909
110	3748	1232	Изъ нихъ: 26 церковно-приходскихъ съ 842 мальч. и 432 дѣв., 1 двухклассное М. Н. П. съ 63 мальч. и 18 дѣв., 3 одноклассныхъ М. Н. П. съ 172 мальч. и 55 дѣв., 43 школы грамоты съ 808 мальч. и 305 дѣв., 37 начальныхъ земскихъ съ 1863 мальч. и 422 дѣв.	124	4818	1939
1700	58159	28764		1865	66154	335860

ОГЛАВЛЕНИЕ

ОБЗОРА ТУЛЬСКОЙ ГУБЕРНИИ

ЗА 1906 ГОДЪ.

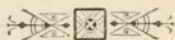

I. Естественныя и производительныя силы губернии и экономическая дѣятельность населенія.

Стран.

Площадь губернии и ея населеніе	3
Земледѣліе	5
Торговля	7
Кредитныя учрежденія	8
Цѣны на хлѣбъ и рабочія руки	9
Отхожія промыслы и дѣйствія Отдѣленія Крестьянскаго Банка	10
Скотоводство	10
Фабричная и заводская промышленность	11
Горнозаводская промышленность	13

II. Подати и повинности.

Окладные казенные сборы и выкупные платежи	13
Земскіе капиталы, земская задолженность и недоимки земскихъ сборовъ	14
Городскіе доходы и расходы	15
Натуральныя повинности	15
Акцизные доходы	16

III. Общественное благоустройство и благочиніе.

Казенныя зданія	17
Почты	17
Шоссейныя дороги	18
Тюремныя замки	19
Народная нравственность	20
Пожары	20

IV. Народное здравіе и общественное призрѣніе.

Медицинскій персоналъ	22
Больницы и пріемные покои	22
Бользни	23
Аптеки	24
О насильственныхъ и случайныхъ смертяхъ	25
Благотворительныя учрежденія	25

V. Народное образованіе.

Учебныя заведенія и народное образованіе	30
--	----

ВѢДОМОСТИ.

1) О числѣ жителей къ 1 января 1907 г.	34
2) О движеніи населенія	35—37
3) О посѣвѣ и урожаѣ хлѣбовъ	39—42
4) Объ урожаѣ льна и конопли	43
5) Объ урожаѣ сѣна	44
6) Урожай 1906 года	45
7) Объ оборотахъ ярмарокъ	46
8) О количествѣ отпавленныхъ грузовъ въ 1906 году со станцій железныхъ дорогъ, находящихся въ предѣлахъ губерніи	47—48
9) Цѣны на рожь, овесъ и сѣно по уѣздамъ и по мѣсяцамъ	49—51
10) Цѣны на рабочія руки	52
11) Населеніе, уходившее въ отхожіе промыслы	53
12) О скотоводствѣ	54—55
13) О фабрикахъ и заводахъ	57—73
14) а) О налогахъ и недоимкахъ	75—81
14) б) О распредѣленіи недоимокъ по уѣздамъ и городамъ	82
15) О суммѣ акцизныхъ доходовъ, поступившихъ въ 1906 г., сравни- тельно съ 1905 г.	83—84
16) О дѣятельности почтово-телеграфныхъ и почтовыхъ учрежденій въ- дѣнія Орловскаго почтово-телеграфнаго округа по губерніи	85—87
17) О числѣ и родѣ преступленій	89—93
18) О пожарахъ	95—98
19) О насильственныхъ и случайныхъ смертяхъ	99—101
20) Объ учебныхъ заведеніяхъ губерніи	102—105
21) Объ учебныхъ заведеніяхъ въ г. Тулѣ за 1906 годъ	106

