

Д. 911

42

Обзор  
Тамбовской губ.  
за 1887г.

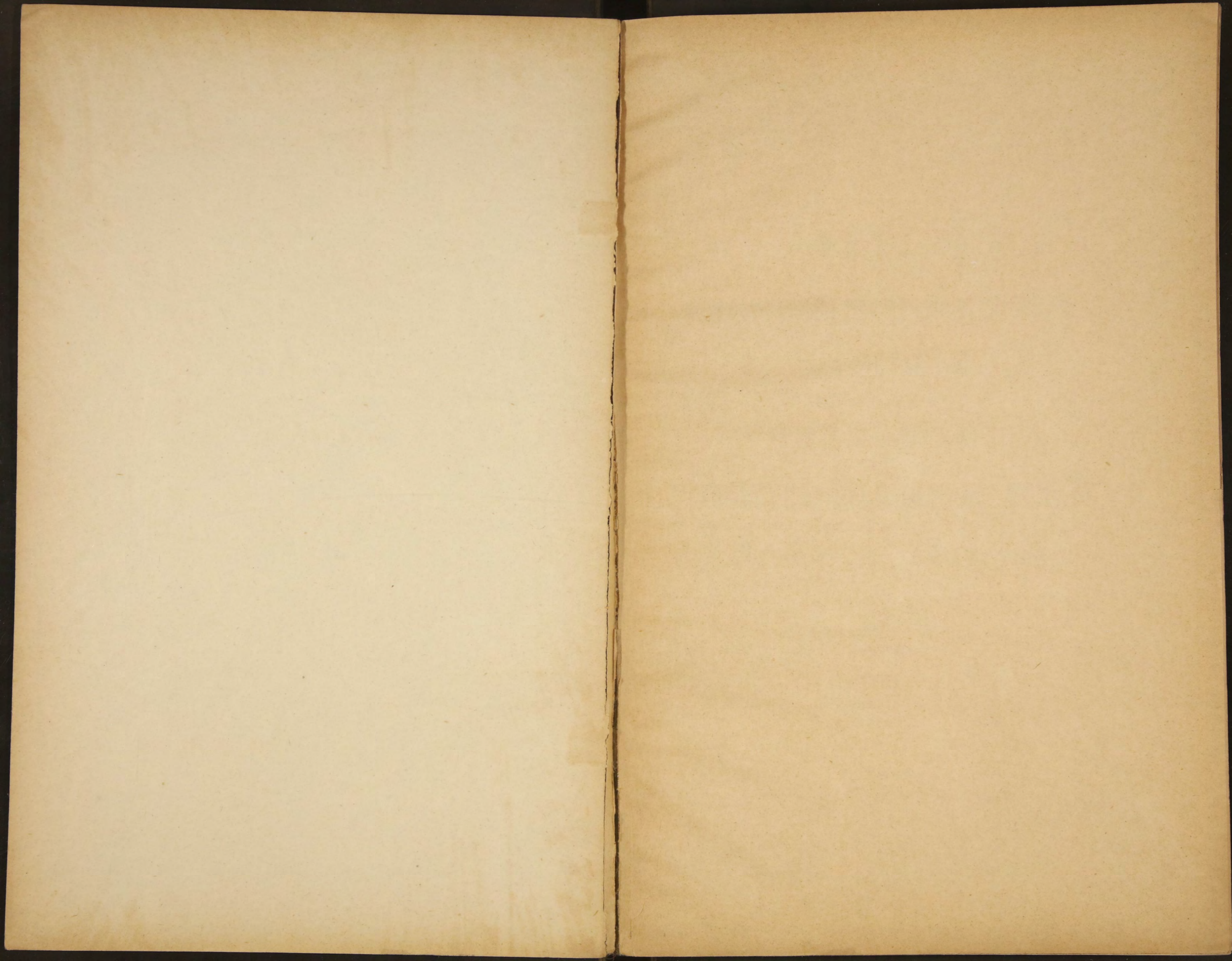



~~296~~  
\*  
А. Г. М.



# О Б З О Р Ъ

ТАМБОВСКОЙ ГУБЕРНІИ,

*за 1887-й годъ.*

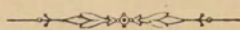

## П Р И Л О Ж Е Н І Е

### К О В С Е П О Д Д А Н Н Ъ Й Ш Е М У О Т Ч Е Т У

### Тамбовскаго Губернатора.

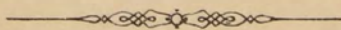

ТАМБОВЪ.

Типографія Губернскаго Правленія.

1888.

↑

80829

# О Г Л А В Л Е Н І Е

## приложенію ко всеподданнѣйшему отчету Тамбовскаго Губернатора за 1887 годъ.

### I. Естественныя и производительныя силы губерніи и экономическая дѣятельность ея населенія.

	<i>Стр.</i>
а) Земледѣліе . . . . .	1
б) Обеспеченіе народнаго продовольствія . . . . .	3
в) Промышленность заводская и фабричная . . . . .	4
г) Торговля . . . . .	5
д) Движеніе населенія . . . . .	6

### II. Подати и повинности.

а) Окладные сборы . . . . .	7
б) Выкупные платежи . . . . .	—
в) Губернскіе и уѣздные земскіе сборы . . . . .	8
г) Городскіе доходы и расходы . . . . .	10
д) Акцизные сборы . . . . .	—
е) Отправленіе натуральныхъ повинностей . . . . .	11
ж) Призывъ новобранцевъ по уставу о воинской повинности . . . . .	—

### III. Общественное благоустройство и благочиніе.

а) Казенныя зданія . . . . .	12
б) Дороги, мосты и перевозки . . . . .	13
в) Почты . . . . .	—
г) Народная нравственность . . . . .	—
д) Арестанты и тюремные замки . . . . .	15
е) Пожары . . . . .	16
ж) Народныя бѣдствія . . . . .	17

### IV. Народное здравіе и общественное призрѣніе.

а) Личный составъ врачебнаго персонала . . . . .	18
б) Аптеки . . . . .	19
в) Врачебная помощь . . . . .	—
г) Оспопрививаніе . . . . .	20
д) Лечебныя заведенія . . . . .	—
е) Липецкія минеральныя воды . . . . .	22
ж) Эпидеміи . . . . .	—
з) Эпизоотіи . . . . .	23
и) Насильственныя смерти . . . . .	25
і) Богадѣльни . . . . .	—

## V. Народное просвѣщеніе.

	<i>Стр.</i>
а) Учебныя заведенія . . . . .	27
б) Народное образованіе . . . . .	28
в) Ученныя общества . . . . .	30
г) Библіотеки . . . . .	31
д) Крестьянское дѣло . . . . .	—

### Свѣдѣнія о ходѣ дѣлъ въ Тамбовскихъ Отдѣленіяхъ Государственныхъ Земельныхъ Банковъ.

а) Крестьянскаго Поземельнаго . . . . .	33
б) Государственнаго Дворянскаго Земельнаго . . . . .	—

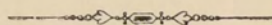

# ОБЗОРЪ

## Тамбовской губерніи,

### за 1887 года.



#### I. Естественныя и производительныя силы губерніи и экономическая дѣятельность ея населенія.

##### А) ЗЕМЛЕДѢЛІЕ.

Тамбовская губернія, занимая часть черноземной полосы въ центрѣ Россіи, уже однимъ своимъ положеніемъ, представляетъ много благопріятныхъ условій къ развитію земледѣлія. Вотъ главнѣйшая причина почему пользованіе землею подъ посѣвѣ представляется, въ ряду прочихъ, главнымъ занятіемъ населенія Тамбовской губерніи. Не смотря, однако, по видимому, на благопріятныя условія, въ которыхъ находится земледѣліе, урожай хлѣбовъ губерніи не только иногда много зависитъ отъ переменъ погоды весной и во время созрѣванія хлѣба, но также отъ многихъ другихъ случайностей, къ которымъ должны быть отнесены, главнымъ образомъ, поврежденія хлѣбныхъ посѣвовъ.

Погода за весь Апрѣль мѣсяцъ отчетнаго года, съ небольшими перемѣнами, была по большей части холодная; сильные дожди въ концѣ этого мѣсяца, смѣнившіеся теплою погодою, почти повсюду благопріятно повліяли на посѣвы. Осими, въ бѣльшинствѣ уѣздовъ, были хороши и только въ нѣкоторыхъ мѣстностяхъ сѣверныхъ уѣздовъ, именно: Темниковскаго, Шацкого и Елатомскаго—пришлось сдѣлать перепашку. Въ Маѣ мѣсяцѣ погода стояла измѣнчивая, но теплая, смѣняясь дождями. Въ Іюнѣ погода была благопріятная и смѣнялась дождями, точно также, какъ въ Іюлѣ мѣсяцѣ, исключая времени выпаденія града, когда она становилась холоднѣе. Какъ рожь, такъ и яровые были почти вездѣ удовлетворительны и обѣщали хорошій урожай; травы было довольно; но уборка сѣна замедлялась перемежающимися дождями.



Въ 1887 году было *посѣяно*: озимыхъ хлѣбовъ 1147408 четв., яровыхъ 1522814 четв. и картофеля 543020 четв.; озимаго посѣяно было болѣе предъидущаго года на 53749 четв., яроваго—на 40149 четв. и картофеля—на 18668 четв.; *снято же*: озимаго хлѣба 6830403 четв., (болѣе 1886 г. на 163919 четв.), яроваго 8643604 четв. (болѣе—на 2163549 четв.) и картофеля 3325814 четв. (болѣе—на 118782 четв.).

Урожай хлѣбовъ не только не имѣлъ вліянія на возвышеніе цѣнъ на рабочія руки, но можетъ быть, отчасти даже, вслѣдствіе дешевизны хлѣба и недостаточнаго сбыта его, въ нѣкоторыхъ уѣздахъ былъ причиною обратнаго явленія, а именно: нѣкотораго пониженія.

По уѣздамъ цѣны на рабочія руки во время полевыхъ работъ были слѣдующія:

У Ѣ З Д Ы	Рабочему съ лошадью.		Пѣшему рабочему.				Работницѣ.			
	На своемъ продовольствіи.		На своемъ продовольствіи.		На продовольствіи нанимателя.		На своемъ продовольствіи.		На продовольствіи нанимателя.	
	Отъ	до	Отъ	до	Отъ	до	Отъ	до	Отъ	до
Тамбовскій . . . . .	65 к.	1 р.	30 к.	50 к.	—	—	15 к.	35 к.	—	—
Борисоглѣбскій . . . . .	60 к.	1 р.	35 к.	65 к.	30 к.	35 к.	15 к.	40 к.	10 к.	15 к.
Елагомскій . . . . .	75 к.	1 р. 20 к.	40 к.	70 к.	25 к.	50 к.	20 к.	45 к.	15 к.	30 к.
Кирсановскій . . . . .	80 к.	1 р. 50 к.	30 к.	1 р.	20 к.	80 к.	15 к.	50 к.	10 к.	40 к.
Козловскій . . . . .	1 р.	1 р. 20 к.	30 к.	80 к.	25 к.	70 к.	20 к.	45 к.	15 к.	30 к.
Ливецкій . . . . .	1 р. 5 к.	1 р. 50 к.	33 к.	65 к.	23 к.	48 к.	20 к.	43 к.	18 к.	38 к.
Лебедянский . . . . .	70 к.	1 р. 50 к.	25 к.	80 к.	20 к.	50 к.	15 к.	40 к.	10 к.	30 к.
Моршанскій . . . . .	1 р. 5 к.	1 р. 25 к.	60 к.	80 к.	40 к.	70 к.	30 к.	50 к.	25 к.	40 к.
Спасскій . . . . .	95 к.	1 р.	45 к.	50 к.	30 к.	35 к.	20 к.	30 к.	10 к.	25 к.
Темниковскій . . . . .	70 к.	75 к.	30 к.	50 к.	20 к.	35 к.	—	—	—	—
Усманскій . . . . .	45 к.	1 р. 5 к.	30 к.	60 к.	20 к.	45 к.	20 к.	35 к.	10 к.	25 к.
Щацкій . . . . .	50 к.	80 к.	30 к.	60 к.	20 к.	50 к.	15 к.	40 к.	10 к.	30 к.

Вообще урожай хлѣбовъ отчетнаго года можно назвать урожаемъ болѣе чѣмъ удовлетворительнымъ. Средній урожай яровыхъ хлѣбовъ значительно выше предъидущаго года: рожь родилась самъ 6, яровые хлѣба самъ 5,6 и урожай картофеля самъ 6,1.

По уѣздамъ урожай былъ слѣдующій:

У Ѣ З Д Ы.	Озимая пшеница.	Рожь.	Яровая пшеница.	Овесъ.	Ячмень.	Греча.	Остал. яроваго хлѣба.	Картофель.
	Самъ.	Самъ.	Самъ.	Самъ.	Самъ.	Самъ.	Самъ.	Самъ.
Тамбовскій . . . . .	7,3	5,2	5,9	3,3	—	16,5	11,4	10,8
Козловскій . . . . .	2,0	5,3	3,0	4,3	4,0	3,0	3,7	5,0

Лебедянской . . . . .	8,0	6,2	—	5,3	—	5,3	16,7	4,1
Липецкой . . . . .	6,4	8,4	—	4,4	3,6	3,0	10,9	5,1
Усманской . . . . .	6,1	7,1	—	7,2	5,0	7,1	6,4	7,1
Борисоглебской . . . . .	4,0	8,0	2,3	8,0	5,5	4,7	9,2	8,8
Кирсановской . . . . .	5,2	6,3	2,5	6,0	3,0	2,7	6,8	4,5
Моршанской . . . . .	7,0	6,5	—	7,3	—	1,0	6,5	8,0
Щацкой . . . . .	8,1	4,0	—	3,3	—	1,9	4,6	3,7
Елатомской . . . . .	8,5	5,0	—	8,0	5,0	2,3	8,8	12,8
Темниковской . . . . .	3,0	3,0	4,6	4,3	4,4	неуро- жай	4,6	4,8
Спасской . . . . .	—	2,5	—	4,4	—	неуро- жай	10,5	5,5

Подробная ведомость о посѣвѣ и урожаѣ хлѣбовъ прилагается у сего подъ № 1-мъ.

### Б) ОБЕСПЕЧЕНІЕ НАРОДНАГО ПРОДОВОЛЬСТВІЯ.

Въ 1887 г. въ сельскіе хлѣбозапасные магазины поступило хлѣба: озимаго 30786 четв., и яроваго 6822 четв., всего 37608 четв., болѣе 1886 г. на 14508 четв. Тѣмъ не мѣнѣе такое поступленіе, сравнительно съ количествомъ хлѣба, остающагося къ 1 Января 1888 г. въ ссудахъ и недоимкахъ (обоихъ родовъ хлѣба 1034155 чет.), при выше, чѣмъ удовлетворительномъ урожаѣ отчетнаго года, нельзя признать достаточнымъ. Каковое обстоятельство объясняется крайне низкими цѣнами на хлѣбъ, при коихъ, для уплаты денежныхъ повинностей и на другіе расходы, крестьяне должны были продавать двойное и даже тройное количество хлѣба, противъ того времени, когда цѣны на хлѣба стояли высокія и, кромѣ того, на недостаточное пополненіе крестьянскихъ хлѣбныхъ недоимокъ имѣло вліяніе, какъ и прежде, отсутствіе ближайшей и бдительной власти къ понужденію крестьянъ исполнять ихъ обязанности по обезпеченію своего продовольствія и равнодушіе къ этому дѣлу большинства Земскихъ Управъ, предпочитающихъ натуральнымъ зерновымъ запасамъ—денежные продовольственные капиталы. Но какъ на утѣшительное явленіе въ этомъ дѣлѣ можно указать на настоянія нѣкоторыхъ Земскихъ Управъ (Борисоглебской и въ послѣднее время Усманской) объ учрежденіи крестьянами для пополненія хлѣбныхъ недоимокъ—общественныхъ запасекъ. Такъ въ Борисоглебскомъ уѣздѣ, кромѣ существовавшихъ до 1887 г. общественныхъ запасекъ въ 13 волостяхъ, таковыя учреждены въ отчетномъ году еще въ 7 волостяхъ; при чемъ отведено земли подъ запашки 1266 дес. и Борисоглебская Управа выражаетъ надежду, что чрезъ нѣсколько лѣтъ, при такомъ направленіи дѣла, не-

доимки пополнятся и хлѣбные запасы будутъ доведены до законной пропорціи.

Не смотря на незначительное, сравнительно, количество имѣющихся на лицо зерновыхъ запасовъ, крестьянское населеніе губерніи въ наступившемъ году будетъ обеспечено въ своемъ продовольствіи мѣстными средствами; на случай же частныхъ нуждъ въ хлѣбѣ на продовольствіе или обѣмененіе полей, Тамбовская губернія можетъ считаться обеспеченною имѣющимся въ наличности въ запасныхъ магазинахъ зерноваго хлѣба къ 1 Января 1888 г., озимаго 165134 чет. и яроваго 47573 чет. и продовольственнымъ капиталомъ, котораго къ 1 Января 1888 г. состояло:

а) Принадлежащаго крестьянскимъ обществамъ, замѣнившимъ хлѣбные сборы натурою, денежнымъ на продовольствіе сборомъ. . . . .	187115 р. 36 к.
Болѣе 1886 года на . . . . .	6822 „
б) Губернскаго продовольственнаго капитала . . . . .	569888 „
Болѣе 1886 года на . . . . .	24269 „

Мѣры, принимавшіяся въ 1887 г. къ обезпеченію народнаго продовольствія, заключались, какъ и въ предъидущее время, въ выдачѣ крестьянамъ ссудъ изъ запасныхъ магазиновъ и продовольственныхъ капиталовъ. Таковыхъ ссудъ въ отчетномъ году выдано хлѣбомъ: озимаго 6297 чет., и яроваго 1189 чет., и деньгами: изъ крестьянскихъ продовольственныхъ капиталовъ 1738 руб. и изъ губернскаго продовольственнаго капитала 1202 руб. При сравненіи приведенныхъ цифръ съ такими же за 1886 г., оказывается, что крестьянское населеніе въ отчетномъ году менѣе нуждалось въ пособіяхъ на продовольствіе, чѣмъ въ предъидущемъ 1886 г., такъ какъ хлѣба озимаго и яроваго потребовалось въ отчетномъ году менѣе на 8271 чет. и денегъ изъ крестьянскихъ продовольственныхъ капиталовъ также менѣе на 8410 р. и изъ губернскаго продовольственнаго капитала на 8946 р. Таковое обстоятельство должно быть объяснено какъ болѣе удовлетворительнымъ урожаемъ противъ предшествовавшаго 1886 года, такъ и бывшею въ томъ году долгою ненастною и бездорожною осенью, вынудившею крестьянъ, хотя и въ ущербъ своевременной уплаты слѣдующихъ съ нихъ за тотъ годъ денежныхъ повинностей, оставить много хлѣба не проданнымъ.

### В) ПРОМЫШЛЕННОСТЬ ЗАВОДСКАЯ И ФАБРИЧНАЯ.

Въ отчетномъ году въ Тамбовской губерніи находилось въ дѣйствиіи всѣхъ фабрикъ и заводовъ 725, занимавшихся переработкою или различныхъ продуктовъ сельскаго хозяйства, или какихъ либо ископаемыхъ продуктовъ, смотря по тому, для чего тотъ или другой уѣздъ представлялъ наиболѣе благопріятныя условія. Производительность всѣхъ заводовъ и фабрикъ въ отчетномъ году простиралась на 22432209 руб., болѣе противъ 1886 г. на 2277162 р., а рабочихъ на нихъ было 14153.

Наибольшая дѣятельность принадлежала заводамъ: винокуреннымъ, сахаровареннымъ, салотопеннымъ, кожевеннымъ и фабрикамъ суконнымъ, которыя, по своимъ оборотамъ, представляли болѣе трехъ четвертей суммы производительности всѣхъ заводовъ, именно: 18836223 руб. Затѣмъ слѣдуютъ, въ послѣдовательномъ порядкѣ, табачныя фабрики, водочные заводы, желѣзодѣлательные и маргаринный, сумма производительности которыхъ вмѣстѣ взятыхъ простиралась до 2297749 руб. Годовой же оборотъ остальныхъ фабрикъ и заводовъ составляетъ только 5,7% всего производства заводовъ всей губерніи.

Первое мѣсто, по количеству увеличенія производительности, въ отчетномъ году, противъ 1886 г., принадлежитъ винокуреннымъ заводамъ, производство которыхъ увеличилось на 1353115 руб., за ними слѣдуютъ суконныя фабрики, производительность которыхъ увеличилась на 605530 руб. За тѣмъ кожевенные заводы, увеличившіе свое производство на 2171 руб.

Вѣдомость о фабрикахъ и заводахъ прилагается у сего подъ № 2.

### Г) Т О Р Г О В Л Я.

Размѣръ торговли въ отчетномъ году, въ сравненіи съ 1886 г. почти не измѣнился.

Въ 1887 г. по Тамбовской губерніи всего было выбрано торговыхъ документовъ 19803, на сумму 295327 р. 50 к., а именно:

#### СВИДѢТЕЛЬСТВЪ:

годовыхъ 13412, на сумму . . . . .	239143 р.
полугодовыхъ 1012, на . . . . .	7982 „

#### Б И Л Е Т О В Ъ:

годовыхъ 4651, на . . . . .	46003 „
полугодовыхъ 828, на . . . . .	2199 „ 50 к.

Кромѣ того поступило штрафовъ и взысканій за нарушеніе торговыхъ правилъ 2439 руб. 65 коп., всего поступило въ доходъ казны 297767 руб. 15 коп., болѣе 1886 г. на 3429 руб. 10 коп.

Обороты ярмарокъ въ Тамбовской губерніи незначительны; торговля на ярмаркахъ, съ проведеніемъ желѣзныхъ дорогъ, годъ отъ году слабѣетъ. Лучшими изъ ярмарокъ считаются по прежнему: Десятая и Казанская—въ г. Тамбовѣ и Богоявленская, Троицкая и Покровская—въ г. Лебедяни.

На ярмарки эти въ 1887 г. было привезено и продано товаровъ:

	ПРИВОЗЪ.	ПРОДАЖА.
На Десятую . . . . .	257600 р.	102700 р.
„ Казанскую . . . . .	42200 „	18500 „
„ Богоявленскую . . . . .	467125 „	327910 „
„ Троицкую . . . . .	145000 „	80000 „
„ Покровскую. . . . .	150000 „	100000 „
Всего . . . . .	1061925 „	629110 „

менѣе 1886 г.: привезено на 346980 руб. и продано на 77831 руб.

#### Д) ДВИЖЕНІЕ НАСЕЛЕНІЯ.

Въ 1887 г. заключено было браковъ въ Тамбовской губерніи 24882; въ томъ числѣ 1253 въ городахъ и 23629 въ уѣздахъ, такъ что одинъ бракъ приходится на 109 жителей въ губерніи вообще,—на 108 сельскаго и 140 городского населенія. Число браковъ, сравнительно съ 1886 г., увеличилось значительно, именно: на 172 въ городахъ, на 1862 въ уѣздахъ, вообще же по губерніи на 2034.

Всѣхъ родившихся въ отчетномъ году было 137464, въ томъ числѣ: 70181 мужскаго пола и 67283 женскаго. Перевѣсъ рожденія мужскаго пола равняется 2898, меньше прошлаго года на 250, хотя общее число родившихся въ отчетномъ году было болѣе предъидущаго года на 5068.

Изъ общаго числа родившихся было: въ городахъ 6505 и въ уѣздахъ 130959. Незаконнорожденныхъ было 348 въ городахъ и 1054 въ уѣздахъ; они представляютъ 1% всѣхъ родившихся. Относительно народонаселенія, одно рожденіе приходится въ сельскомъ населеніи на 19 жителей, а въ городскомъ—на 27 жителей.

Смертныхъ случаевъ въ отчетномъ году было 81472, изъ этого числа 5193 въ городахъ и 76279 въ уѣздахъ,—при чемъ смертность въ городахъ, въ сравненіи съ 1886 г., уменьшилась на 111, а смертность въ селеніяхъ увеличилась на 1267.

При сопоставленіи числа смертныхъ случаевъ съ общимъ числомъ населенія, оказывается, что одинъ смертный случай приходится на 33,5 жителей въ губерніи вообще,—на 34,0 жителя городского населенія и на 33,5—сельскаго. Другими словами изъ каждой сотни жителей, въ отчетномъ году, умерло 3 человекъ; при чемъ разница между смертностью городского и сельскаго населенія очень не велика, представляя все таки уменьшеніе смертности въ первомъ изъ нихъ.

Вообще перевѣсъ рожденій въ губерніи надъ смертными случаями выразился довольно большою цифрою, именно 55992.

Подробная вѣдомость о движеніи населенія въ губерніи прилагается у сего подъ № 3-мъ.

## II. Подати и повинности.

### А) ОКЛАДНЫЕ СБОРЫ.

Къ 1887 г. оставалось по окладнымъ сборамъ:

Недоимокъ . . . . .	2066148 р. 89 к.
Окладъ отчетнаго года составлялъ . . . . .	3780148 „ 97 „

КЪ ТОМУ ПРИЧИСЛЕНО:

Недоимокъ . . . . .	39130 „ 60 „
Оклада . . . . .	153501 „ 64 „

А всего слѣдовало взыскать. 6038930 „ 10 „

ВЪ ТЕЧЕНІИ 1887 Г. ВЗЫСКАНО:

Недоимокъ . . . . .	1526821 „ 80 „
Оклада . . . . .	2853664 „ 2 „

ИСКЛЮЧЕНО:

Недоимокъ . . . . .	8722 „ 87 „
Оклада . . . . .	11050 „ 43 „

Итого . . . . . 4400259 „ 12 „

За тѣмъ къ 1 Января 1888 г. осталось въ недоборѣ.	1638670 „ 98 „
Менѣе 1886 года на . . . . .	427477 „ 91 „

### Б) ВЫКУПНЫЕ ПЛАТЕЖИ.

По выкупнымъ платежамъ оставалось:

Недоимокъ . . . . .	1013033 р. 49 к.
Окладъ отчетнаго года составлялъ . . . . .	1420210 „

КЪ ТОМУ ПРИЧИСЛЕНО:

Недоимокъ . . . . .	30943 „ 84 „
Оклада . . . . .	11584 „ 61 „

А всего слѣдовало взыскать. 2475771 „ 94 „

ВЪ ТО ЧИСЛО ВЗЫСКАНО:

Недоимокъ . . . . .	726307 „ 67 „
Оклада . . . . .	896560 „ 18 „

ИСКЛЮЧЕНО:

Недоимокъ . . . . .	10466 р. 65 к.
Оклада . . . . .	25487 „ 76 „
Итого . . . . .	1658822 „ 26 „
За тѣмъ къ 1 Января 1888 г. осталось въ недоборѣ.	816949 „ 68 „
Менѣе 1886 г. на . . . . .	196083 „ 81 „

При сравненіи приведенныхъ данныхъ съ таковыми же предъидущаго года, оказывается, что въ отчетномъ году слѣдовало взыскать всѣхъ сборовъ 8514702 р. 4 к., болѣе 1886 г. на 196485 р. 81 коп., а взыскано 6059081 р. 38 к., болѣе 1886 г. на 820047 р. 56 к.; за тѣмъ къ 1 Января 1888 г. осталось не взысканнымъ всѣхъ сборовъ 2455620 р. 66 к.,—что составляетъ 0,29% всей суммы, слѣдовавшей поступить въ 1887 году. Менѣе чѣмъ оставалось къ 1887 г. на 623561 р. 72 к.

Оставшаяся къ 1888 г. недовзысканною недоимка, не смотря на всѣ принятыя мѣстною администраціею мѣры, не могла быть взыскана по слѣдующимъ причинамъ: а) урожаи отчетнаго года хотя были и болѣе, чѣмъ удовлетворителенъ, но чрезвычайно низкія цѣны на всѣ продукты земледѣлія и отсутствіе оптовыхъ покупателей на оныя даже по такой цѣнѣ, далеко не улучшилъ матеріальное состояніе населенія губерніи, подпавшаго обѣдненію въ 1882—1885 годахъ отъ неудовлетворительныхъ урожаевъ хлѣбовъ, б) по дешевизнѣ домашняго скота и продуктовъ скотоводства, в) отъ упадка мѣстныхъ заработковъ, составляющихъ крестьянамъ большое подспорье для уплаты повинностей и г) отъ бывшихъ въ 1887 г. градобитій и опустошительныхъ пожаровъ, причинившихъ населенію убытковъ около четырехъ милліоновъ рублей и падежей скота, истребившихъ болѣе 2 т. головъ крупнаго скота и 3 т. мелкаго.

**В) ГУБЕРНСКІЕ И УѢЗДНЫЕ ЗЕМСКІЕ СБОРЫ.**

Земскихъ сборовъ оставалось къ 1887 году:

Недоимокъ . . . . .	1316807 р. 72 <sup>1</sup> / <sub>4</sub> к. *)
Окладъ отчетнаго года составлялъ . . . . .	1361923 „ 98 <sup>1</sup> / <sub>2</sub> „

КЪ ТОМУ ПРИЧИСЛЕНО:

Недоимокъ . . . . .	14491 „ 28 <sup>3</sup> / <sub>4</sub> „
Оклада . . . . .	4967 „ 97 „

А всего слѣдовало взыскать. 2698190 „ 96<sup>1</sup>/<sub>2</sub> „

\*) Цифра остатка къ 1887 г. показана болѣе противъ такового же, значущагося по отчету за 1886 г. на 9026 руб. 12<sup>1</sup>/<sub>4</sub> коп. по ошибкѣ Темняковской Уѣздной Земской Управы, которою не было показано по вѣдомости за 1886 г. начисленіе пени за тотъ годъ 8242 руб. 69 коп. и разнаго причисленія по статьямъ оклада 783 р. 43<sup>1</sup>/<sub>4</sub> к.,—что нынѣ и исправлено.

ВЪ 1887 ГОДУ ВЗЫСКАНО:

Недоимокъ . . . . .	657554 р. 39 <sup>1</sup> / <sub>2</sub> к.
Оклада . . . . .	803493 „ 45 <sup>3</sup> / <sub>4</sub> „

ИСКЛЮЧЕНО:

Недоимокъ . . . . .	8369 „ 80 <sup>1</sup> / <sub>4</sub> „
Оклада . . . . .	5388 „ 11 <sup>3</sup> / <sub>4</sub> „

Итого . . . 1474805 „ 77<sup>1</sup>/<sub>4</sub> „

За тѣмъ къ 1-му Января 1888 года осталось

въ недоборѣ . . . . .	1223385 „ 19 <sup>1</sup> / <sub>4</sub> „
Менѣе 1886 года на . . . . .	84396 „ 40 <sup>3</sup> / <sub>4</sub> „

На расходы по земству въ 1887 году было ассигновано . . . . .

2054091 „ 14 <sup>1</sup> / <sub>2</sub> „	
Болѣе предъидущаго года на . . . . .	84545 „ 62 <sup>3</sup> / <sub>4</sub> „

Сумма эта была распределена слѣдующимъ образомъ:

На содержаніе мѣстнаго гражданскаго управленія и воинскихъ присутствій . . . . .

73754 р. 40 к.	
На учрежденія по крестьянскимъ дѣламъ . . . . .	58818 „ 59 „
На судебно-мировыя учрежденія . . . . .	184657 „ 17 <sup>1</sup> / <sub>2</sub> „
На содержаніе земскаго управленія . . . . .	150561 „ 11 „

На отбываніе повинностей:

а) подводной . . . . .	236398 „ 32 „
б) дорожной . . . . .	142429 „ 96 „
На народное здравіе . . . . .	580046 „ 51 <sup>3</sup> / <sub>4</sub> „
„ общественное призрѣніе . . . . .	61559 „ 11 „
„ народное образованіе . . . . .	236558 „ 61 „
На другіе опредѣленные по смѣтамъ предметы . . . . .	300863 „ 33 „
И на непредвидѣнныя надобности . . . . .	28444 „ 2 <sup>1</sup> / <sub>4</sub> „

Всѣ эти расходы были разложены, на точномъ основаніи ВЫСОЧАЙШЕ утвержденного, 1 Января 1864 г., Земскаго Положенія, на земли, принадлежащія крестьянскимъ обществамъ, частнымъ лицамъ, казнѣ и другимъ установленіямъ, а равно на недвижимыя имущества въ городахъ и уѣздахъ, гильдейскія свидѣтельства и патенты, промысловыя свидѣтельства и билеты. Имущества эти были обложены въ слѣдующемъ размѣрѣ: земли по 23,8 коп. съ десятины, а недвижимыя имущества въ городахъ и уѣздахъ по 10,6% съ ихъ доходности. При взиманіи же сборовъ съ гильдейскихъ и другихъ торговыхъ документовъ была принята высшая норма обложенія, допущенная закономъ, а именно: съ гильдейскихъ свидѣтельствъ по 15% съ пошлины, платимой съ нихъ въ казну, съ патентовъ по 25% и съ прочихъ торговыхъ документовъ по 10%.



### Г) ГОРОДСКІЕ ДОХОДЫ И РАСХОДЫ.

Въ 1887 г. доходовъ всѣхъ городовъ Тамбовской губерніи, какъ видно изъ прилагаемой у сего, подь № 10, вѣдомости, поступило 631227 руб. 97<sup>3</sup>/<sub>4</sub> к., болѣе противъ 1886 г. на 22534 р. 30<sup>1</sup>/<sub>4</sub> к., а расходовъ показано по всѣмъ городамъ 640522 руб. 97<sup>1</sup>/<sub>4</sub> к., болѣе предъидущаго года на 30465 р. 11<sup>1</sup>/<sub>2</sub> коп.

Такимъ образомъ общіе городскіе расходы покрываются общими доходами при дефицитѣ въ 9294 руб. 99<sup>1</sup>/<sub>2</sub> к. Въ дѣйствительности же дефицитъ образовался въ означенномъ году только по пяти городамъ и много болѣе приведенной суммы, а именно: по Тамбову въ 14140 р. 15<sup>1</sup>/<sub>4</sub> коп., по Лебедяни въ 2144 р. 38 к., Липецку въ 30 р. 84<sup>1</sup>/<sub>2</sub> к., Кирсанову въ 5510 р. 83<sup>1</sup>/<sub>2</sub> к., и по Елатьмѣ въ 1 р. 80 к., всего же дефицита 21827 р. 91 к., а по остальнымъ 8 городамъ отъ доходовъ, за покрытіемъ расходовъ, образовался остатокъ въ 12533 р. 1<sup>1</sup>/<sub>2</sub> к.

Особаго колебанія въ городскихъ доходахъ и расходахъ, сравнительно съ предъидущимъ годомъ, не замѣчается.

Недоимокъ по городскимъ доходамъ осталось къ 1888 г. 95522 р. 52 к., менѣе 1886 г. на 16581 р. 21<sup>1</sup>/<sub>4</sub> к., но изъ этой недоимки 5034 р. 47 коп., подлежатъ сложенію по разнымъ случаямъ, ко взысканію же остальной затѣмъ недоимки Городскимъ Общественнымъ Управленіемъ принимаются надлежащія мѣры.

### Д) АКЦИЗНЫЕ СБОРЫ.

Въ 1887 г. поступило акцизныхъ сборовъ:

а) съ питей . . . . .	5694282 р. 14 к.
болѣе 1886 г. на . . . . .	875044 „ 4 „
б) патентнаго сбора . . . . .	358575 „
менѣе 1886 г. на . . . . .	27070 „
в) съ сахарнаго песку мѣстнаго приготовленія .	485187 „ 64 „
болѣе 1886 г. на . . . . .	285090 „ 13 <sup>1</sup> / <sub>4</sub> „
и г) съ табаку . . . . .	674483 „ 90 „
болѣе 1886 г. на . . . . .	322728 „ 76 „

Увеличеніе поступленія акциза съ питей, песку и табаку въ отчетномъ году, противъ предъидущаго—слѣдуетъ отнести по первому роду—къ лучшему урожаю въ 1887 г. всякаго рода хлѣбовъ сравнительно съ урожаемъ 1886 г., что разумѣется дало возможность простому люду, какъ главному потребителю вина, имѣть болѣе свободныхъ денегъ; по второму роду—къ усиленной производительности заводовъ, а главнымъ образомъ къ успѣшному поступленію срочныхъ платежей по сахарнымъ заводамъ, такъ что весь платежъ акциза за періодъ сахароваренія 18<sup>86</sup>/<sub>87</sub> г. поступилъ безнедоимочно къ 1 Января 1888 г., тогда какъ платежъ за періодъ 18<sup>85</sup>/<sub>86</sub> г. былъ отсроченъ нѣкоторымъ заводамъ до 1 марта

1887 г. и уплата его производилась уже въ отчетномъ году; и по третьему роду—къ хорошему урожаю въ 1887 г. табаку. Кромѣ того на увеличеніе по этой отрасли дохода имѣло большое вліяніе возвышеніе съ 1-го Іюня 1887 г. тарифа бандеролей на табачныя издѣлія; при чемъ цѣна на бандероли для табачныхъ издѣлій низшихъ сортовъ, приготовляемыхъ на табачныхъ фабрикахъ Тамбовской губерніи, возвышена вдвое.

Уменьшеніе же патентнаго сбора въ 1887 г. противъ 1886 г., не смотря на увеличеніе въ отчетномъ году мѣстъ продажи питей, (коихъ было въ 1887 г. 3815, болѣе 1886 г. на 93), произошло отъ равномерности распредѣленія мѣстъ продажи на разряды по взиманію патентнаго сбора, сдѣланнаго Губернскимъ по питейнымъ дѣламъ Присутствіемъ на основаніи циркулярнаго распоряженія Управляющаго Министерствомъ Финансовъ, отъ 10 Августа 1886 г. за № 1953, по которому нѣкоторыя питейныя мѣстности перечислены изъ высшихъ въ низшіе разряды.

### **Е) ОТПРАВЛЕНІЕ НАТУРАЛЬНЫХЪ ПОВИННОСТЕЙ.**

Сущестующія въ Тамбовской губерніи натуральныя повинности отправлялись тѣмъ же порядкомъ, какъ и въ предшествовавшихъ годахъ и ни какого существеннаго измѣненія въ семъ отношеніи въ 1887 г. не произошло.

Въ отчетномъ году въ Тамбовской губерніи, кромѣ мѣстныхъ командъ, Управленій Воинскихъ Начальниковъ и жандармскихъ чиновъ, были расположены: въ г. Тамбовѣ:—штабъ первой бригады 3-й гренадерской дивизіи, штабъ 9-го гренадерскаго Сибирскаго полка и всѣ роты полка и штабъ 78-го резервнаго пѣхотнаго баталіона; въ г. Моршанскѣ:—штабъ 10-го гренадерскаго Малороссійскаго полка и всѣ роты полка, а въ городахъ: Усмани, Лебедяни, Спасскѣ и Темниковѣ по одной ротѣ 78-го резервнаго баталіона.

Сверхъ того, съ половины Сентября мѣсяца отчетнаго года расположены въ особо устроенныхъ казармахъ бригады кавалерійскаго запаса: въ г. Тамбовѣ—7-я, въ г. Кирсановѣ—3-я и въ г. Борисоглѣбскѣ—6-я.

На расходы по расквартированію войскъ и наемъ 22-хъ этапныхъ помѣщеній, вмѣстѣ съ произведенными уплатами по расквартированію войскъ въ предъидущіе годы, издержано въ 1887 году 114469 р. 3 к., менѣе 1886 г. на 4496 р. 64 к.

Въ квартировавшихъ въ 1887 г. въ Тамбовской губерніи войскахъ состояло: генераловъ 5, штабъ и оберъ-офицеровъ 269, классныхъ чиновниковъ 47, нижнихъ чиновъ 7272 и кавалерійскихъ лошадей 1855.

### **Ж) ПРИЗЫВЪ НОВОБРАНЦЕВЪ ПО УСТАВУ О ВОИНСКОЙ ПОВИННОСТИ.**

Призывъ новобранцевъ, въ отчетномъ году, по Тамбовской губерніи былъ начатъ 1 Ноября и оконченъ повсемѣстно 30 числа. По разверсткѣ назначено было съ губерніи 6309 человекъ, въ то число принято, какъ

видно изъ прилагаемой при семь вѣдомости подь № 9: натурою 6306, зачтено квитанцій 2 и въ недоборѣ остался одинъ по 3 призывному участку Шацкаго уѣзда, по недостатку лицъ магометанскаго вѣроисповѣданія, годныхъ къ службѣ въ постоянныхъ войскахъ.

Принятые новобранцы, распредѣляются слѣдующимъ образомъ:

ПО СОСЛОВІЯМЪ:

а) Дворянъ потомственныхъ и личныхъ . . . . .	15
б) Лицъ, состоящихъ на государственной службѣ . . . . .	2
в) Почетныхъ гражданъ, потомственныхъ и личныхъ . . . . .	49
г) Купцовъ . . . . .	3
д) Мѣщанъ и цѣховыхъ . . . . .	278
е) Прочихъ лицъ, изъятыхъ отъ внесенія въ X народную перепись, а также вышедшихъ послѣ ревизіи изъ податнаго состоянія.	6
ж) Крестьянъ всѣхъ наименованій . . . . .	5948
и з) Внесенныхъ въ ревизскія сказки, а равно приписанныхъ къ обществу . . . . .	5

ПО ВѢРОИСПОВѢДАНІЯМЪ:

а) Православныхъ и единовѣрцевъ . . . . .	6234
б) Раскольниковъ . . . . .	23
в) Евреевъ . . . . .	1
г) Магометанъ . . . . .	48
Въ томъ числѣ женатыхъ . . . . .	3723

Сверхъ того въ призывѣ 1887 г.: а) на основаніи 154 ст. Устава зачислено въ ратники ополченія 13491, и освобождено отъ этого зачисленія по неспособности носить оружіе 31; и б) выдано свидѣтельство: на освобожденіе отъ службы навсегда 785, на зачисленіе въ ополченіе 14072 и временныхъ, по 160 и 161 ст. Уст., 2433.

**III. Общественное благоустройство и благочиніе.**

**А) КАЗЕННЫЯ ЗДАНІЯ.**

Въ казенныхъ зданіяхъ Тамбовской губерніи, въ отчетномъ году, никакихъ новыхъ построекъ и перестроекъ не производилось; на ремонтъ же ихъ израсходовано 9149 р. 74 к., въ томъ числѣ: на ремонтъ тюремныхъ замковъ 5018 руб. 74 коп., на зданіе Козловской конвойной команды 120 р., на зданія уѣздныхъ присутственныхъ мѣстъ 700 р., на зданіе губернскихъ присутственныхъ мѣстъ 3301 р. 77 к. и на ремонтъ губернаторскаго дома 1009 р. 83 к.

Постройка казармъ для 3, 6 и 7 кавалерійскихъ запасныхъ бригадъ въ городахъ Кирсановѣ, Борисоглѣбскѣ и Тамбовѣ, начатая въ 1886 году, продолжалась съ успѣхомъ въ отчетномъ году; казармы эти оконча-

тельно еще не отстроены. На постройку ихъ въ теченіи отчетнаго года израсходовано:

На Кирсановскія казармы . . . . .	287161 р. 55 к.
„ Борисоглѣбскія . . . . .	249423 „ 67 „
„ Тамбовскія . . . . .	323605 „ 89 „
<b>ИТОГО . . . . .</b>	<b>860194 „ 11 „</b>

### Б) ДОРОГИ, МОСТЫ И ПЕРЕВОЗЫ.

На дорожную повинность уѣздными земствами въ отчетномъ году было ассигновано 142429 р. 96 к., болѣе предъидущаго года на 36136 р. 78 к.; въ томъ числѣ:

По Тамбовскому уѣзду . . . . .	24974 р. 59 к.
„ Козловскому . . . . .	16614 „ 8 „
„ Липецкому . . . . .	5236 „ —
„ Лебедянскому . . . . .	5213 „ 95 „
„ Усманскому . . . . .	4492 „ 50 „
„ Борисоглѣбскому . . . . .	4937 „ —
„ Кирсановскому . . . . .	8868 „ 93 „
„ Моршанскому . . . . .	19734 „ 4 „
„ Шацкому . . . . .	3181 „ 65 „
„ Спасскому . . . . .	6025 „ —
„ Темниковскому . . . . .	11861 „ 34 „
и „ Елатомскому . . . . .	2802 „ 88 „
И на сооружеія, содержимыя губернскимъ земствомъ.	28488 „ —

Не смотря, однакоже, на столь значительныя суммы, ежегодно затрачиваемыя на этотъ предметъ земствомъ нельзя сказать чтобы существующія въ губерніи дороги находились въ должной исправности, особенно въ дождливое время и зимою.

### В) П О Ч Т Ы.

Измѣненія въ числѣ почтовыхъ станцій въ отчетномъ году не было; число же почтовыхъ лошадей на всѣхъ станціяхъ съ 1 Мая 1887 года уменьшено на 38, и въ настоящее время содержится 140 лошадей. Въ теченіи 1887 г. соединены почтовые и телеграфныя учрежденія въ гор. Козловѣ, с. Еремшѣ—Темниковскаго уѣзда и с. Новочеркутинѣ—Усманскаго уѣзда и вновь открыто почтовое отдѣленіе въ поселкѣ Добринкѣ—Усманскаго уѣзда.

### Г) НАРОДНАЯ ПРАВСТВЕННОСТЬ.

Прилагаемая, подъ № 5, вѣдомость о числѣ и родѣ преступленій въ Тамбовской губерніи по дѣламъ, производившимся въ Тамбовскомъ, Елецкомъ и Воронежскомъ Окружныхъ Судахъ, показываетъ, что всѣхъ преступленій въ отчетномъ году было 707, болѣе 1886 г. на 73, а осуж-

денныхъ преступниковъ 973, болѣе предъидущаго года на 85 (въ числѣ осужденныхъ было 896 мужчинъ и 77 женщинъ).

Увеличеніе числа преступленій упадаетъ на слѣдующія преступленія: богохуленіе и порицаніе вѣры, святотатства, нанесеніе увѣчья и поврежденій здоровью, истребленіе чужаго имущества поджогомъ, грабежи, неуваженіе къ присутственнымъ мѣстамъ и чиновникамъ, превышеніе и бездѣйствіе власти, проступки должностныхъ лицъ при храненіи ввѣреннаго имъ имущества и нарушеніе общественнаго спокойствія; уменьшеніе же числа преступленій въ отчетномъ году замѣчено по слѣдующимъ рубрикамъ: нарушеніе постановленій о казенныхъ лѣсахъ, преступленія противъ чести, цѣломудрія женщинъ, личныя обиды и кражи.

По званію своему, осужденные принадлежатъ къ слѣдующимъ сословіямъ:

Крестьянъ . . . . .	701
Мѣщанъ . . . . .	79
Военнаго сословія . . . . .	83
Почетныхъ гражданъ и купцовъ . . . . .	23
Дворянъ потомственныхъ . . . . .	6
„ личныхъ . . . . .	20
И другихъ сословій . . . . .	61

По возрасту осужденные распредѣляются слѣдующимъ образомъ:

Ниже 17 лѣтъ . . . . .	13
Отъ 17 до 20 лѣтъ . . . . .	64
„ 21 „ 30 „ . . . . .	320
„ 31 „ 40 „ . . . . .	290
„ 41 „ 50 „ . . . . .	163
„ 51 „ 60 „ . . . . .	89
Свыше 60 лѣтъ . . . . .	34

Къ сожалѣнію, по приведеннымъ даннымъ не представляется возможности вывести положительнаго заключенія о степени пониженія, или повышенія уровня народной нравственности, такъ какъ онѣ показываютъ не количество совершенныхъ въ отчетномъ году преступленій и не число лицъ, осужденныхъ судомъ по этимъ преступленіямъ, а только количество вошедшихъ въ законную силу въ 1887 г. судебныхъ приговоровъ по дѣламъ, начавшимся, въ большинствѣ случаевъ, много ранѣе 1887 г.

Въ отчетномъ году въ Тамбовской губерніи задержано: а) бѣглыхъ и бродягъ 124 человекъ, въ томъ числѣ 14 въ городахъ и 110 въ уѣздахъ, б) за неимѣніе письменнаго вида 124 человекъ, изъ коихъ 73 въ городахъ и 51 въ уѣздахъ и в) дезертировъ въ городахъ 5 человекъ.

Въ отчетномъ году было обнаружено три случая поддѣлки фальшивыхъ денегъ, именно: а) въ д. Максимовкѣ, Тамбовскаго уѣзда, поддѣлка фальшивыхъ кредитныхъ билетовъ 25 рублеваго достоинства, крестьяни-

номъ Горемыкинымъ; б) въ с. Балыклеѣ, Кирсановскаго уѣзда, тоже поддѣлка фальшивыхъ 25 рублевыхъ билетовъ крестьяниномъ Мыльниковымъ и в) въ г. Спасекѣ, въ мѣстномъ тюремномъ замкѣ, во время обѣдни, однимъ изъ содержавшихся арестантовъ подана была на свѣчи 20-ти копѣечная монета, оказавшаяся фальшивою. Произведеннымъ обыскомъ въ пекарнѣ замка, на печи, найдены заложенными между кирпичами, деревянный станокъ, пять фальшивыхъ серебряныхъ монетъ, небольшіе слитки олова и хрусталь. Кромѣ того въ гор. Борисоглѣбскѣ обнаруженъ былъ одинъ случай намѣренія сбыть фальшивую монету 20-ти копѣчнаго достоинства, мѣщаниномъ Кириловымъ, у котораго, при обыскѣ, найдено еще таковой монеты на 17 р. 60 к.

#### Д) АРЕСТАНТЫ И ТЮРЕМНЫЕ ЗАМКИ.

Всѣхъ арестантовъ въ отчетномъ году въ Тамбовской губерніи содержалось 16606, болѣе 1886 г. на 1023.

Изъ нихъ находилось:

а) Въ тюрьмахъ . . . . .	7565
б) Въ мѣстахъ заключенія, содержимыхъ земствомъ . . . . .	4060
в) При полиціяхъ и станovýchъ квартирахъ . . . . .	4980
и г) На гауптвахтѣ . . . . .	1

Въ теченіи отчетнаго года выбыло арестантовъ 15156 и къ 1 Января 1888 г. осталось 1450 чел.; въ томъ числѣ: мужчинъ 1314 и женщинъ 136.

Существующія въ Тамбовской губерніи тюрьмы, въ отчетномъ году, помѣщались, какъ и прежде, въ каменныхъ зданіяхъ, кромѣ г. Кирсанова, гдѣ тюрьма помѣщена въ 2-хъ деревянныхъ, приспособленныхъ для этой цѣли, флигеляхъ. Положеніе всѣхъ тюремъ, въ отношеніи размѣщенія арестантовъ, остается въ томъ же видѣ, какъ и въ предыдущіе годы и тюрьмы, по прежнему, страдаютъ переполненіемъ ихъ заключенными, не смотря на постоянныя усилія Губернскаго тюремнаго Комитета и уѣздныхъ его отдѣленій, къ устраненію этого неудобства.

Въ отношеніи нравственнаго исправленія арестантовъ, въ отчетномъ году Комитетомъ и отдѣленіями принимались тѣ же мѣры, что и въ предыдущіе годы; съ цѣлью противодѣйствовать праздности арестантовъ, они занимались обработкою огородовъ, имѣющихся при всѣхъ тюрьмахъ губерніи, кромѣ Моршанской и Кирсановской, которымъ городами этими не отведено земли, и другими работами, какъ внутри, такъ и внѣ тюремъ (кромѣ Темниковской, гдѣ ни какихъ работъ на сторону не производилось); наибольшее количество работъ произведено въ губернской тюрьмѣ—постройкою и починкою арестантской одежды, каковая въ отчетномъ году строилась на всю губернію въ Тамбовѣ.

При всѣхъ тюрьмахъ губерніи, кромѣ Моршанской и Лебедянской, имѣются больницы, вполне соответствующія своему назначенію; изъ тю-

ремь же Моршанской и Лебедянской болѣе трудно-больные арестанты пользовались въ земскихъ больницахъ. Сверхъ того, при всѣхъ тюрьмахъ губерніи, кромѣ Лебедянской и Кирсановской, имѣются церкви.

Законъ 15 Іюня 1887 г. о новомъ порядкѣ тюремнаго управленія и надзорѣ, въ отчетномъ году еще не былъ введенъ въ дѣйствіе и тюрьмы охранялись на прежнемъ основаніи.

### Е) П О Ж А Р Ы.

Пожаровъ въ отчетномъ году, какъ видно изъ прилагаемой у сего вѣдомости, подъ № 6, было 1969, болѣе 1886 г. на 245, которыми истреблено всего зданій 9293, болѣе 1886 г. на 2899, а количество убытковъ простиралось до 3458497 руб., болѣе 1886 г. на 830392 руб.

Большинство пожаровъ относится на сельскія постройки, именно изъ 1969 пожарныхъ случаевъ 1889 произошли въ селеніяхъ и изъ нихъ 1206 въ лѣтніе и осенніе мѣсяцы. Главная причина пожаровъ остается та же самая, что и въ предъидущіе годы—неосторожность сельскаго крестьянскаго населенія съ огнемъ, дурное устройство печей и пр.

Увеличеніе пожаровъ въ 1887 г., противъ 1886 г., произошло собственно въ лѣтніе и осенніе мѣсяцы по той причинѣ, что это время въ 1887 г. стояло болѣе сухое и жаркое, чѣмъ въ 1886, а въ сухое и жаркое время неосторожное обращеніе крестьянскаго населенія съ огнемъ всегда производитъ болѣе случаевъ пожаровъ, нежели въ дождливое.

Къ числу наиболѣе значительныхъ пожаровъ, по количеству убытковъ и по числу сгорѣвшихъ зданій, относятся ниже слѣдующіе случаи:

*Шацкого уѣзда*, въ с. Новомъ Мальцевѣ, 11 Марта, отъ неосторожнаго обращенія съ керасиною лампою сгорѣлъ принадлежащій графу Ферзенъ винокуренный заводъ, причинивъ убытка на 250 т. руб.

*Елатомскаго уѣзда*, въ с. Азѣевѣ, 25 Іюля, сгорѣли отъ неосторожности 185 крестьянскихъ дворовъ, три купеческихъ двора, татарская мечеть и татарское училище, причинивъ всего убытка на 93 т. руб.

*Шацкого уѣзда*, въ с. Рысляхъ, 21 Іюля, сгорѣли отъ неосторожности 110 дворовъ на 56360 р.

*Тамбовскаго уѣзда*, въ с. Горѣломъ, 13 Мая, сгорѣли отъ неизвѣстной причины, по всей вѣроятности тоже отъ неосторожности, 93 крестьянскихъ двора, на 34770 р.

*Того-же уѣзда*, въ с. Пахатномъ-Углѣ, 8 Августа, сгорѣли отъ неосторожности 98 крестьянскихъ дворовъ, причинивъ убытка на 23200 р.

*Кирсановскаго уѣзда*, въ с. Козьмодемьянскомъ, 9 Мая, сгорѣли отъ неисправности печи 62 крестьянскихъ двора, всего на 20 т. руб.

*Тамбовскаго уѣзда*, въ с. Митропольѣ, 16 Іюля, сгорѣли отъ неосторожности 75 крестьянскихъ дворовъ и разное имущество, причинивъ убытка на 16780 руб.

Въ пособіе погорѣльцамъ выдано изъ страховаго сбора 520762 р. 7 к. и, кромѣ того, выдано имъ за переносъ на другія мѣста удѣлѣвшихъ отъ пожара строеній 2319 руб., а всего израсходовано 523081 р. 7 к., болѣе 1886 г. на 168159 руб. 52 коп.

Пожарныя команды въ городахъ въ отчетномъ году состояли изъ 8 брантмейстеровъ и 296 пожарныхъ служителей. При командахъ этихъ было: лошадей 281, трубъ 69 и другія принадлежности. Содержаніе пожарныхъ командъ обошлось городамъ въ 62568 р. 82 к., менѣе 1886 г. на 2374 р. 30 к. Подробная вѣдомость о состояніи пожарной части въ городахъ прилагается у сего къ № 6.

Вообще пожарная часть въ городахъ находится въ удовлетворительномъ состояніи, чего къ сожалѣнію нельзя сказать объ этой части въ селеніяхъ. Почти во всѣхъ селеніяхъ за незначительнымъ исключеніемъ, пожарная часть находится въ жалкомъ состояніи и къ улучшенію ея со стороны сельскихъ обществъ почти не принимается ни какихъ мѣръ, такъ какъ на устройство порядочныхъ пожарныхъ обозовъ въ селеніяхъ потребуется значительная денежная затрата, чего не въ состояніи выполнить сельское общество.

### Ж) НАРОДНЫЯ БѢДСТВІЯ.

Кромѣ пожаровъ, эпидемій и эпизоотій, о которыхъ помѣщены данныя въ соотвѣтствующихъ статьяхъ сего обозрѣнія, значительный вредъ причиненъ въ отчетномъ году для имущества мѣстнаго населенія: а) гессенскою мухою, повредившею посѣвы въ уѣздахъ: Тамбовскомъ, Моршанскомъ, Борисоглѣбскомъ, Козловскомъ, Лебедянскомъ и Усманскомъ и б) градобитіями во всѣхъ уѣздахъ, кромѣ Липецкаго, истребившими посѣвовъ 18621 дес., на сумму 390302 р., а именно:

У Ѣ З Д Ы.	Количество десятиль, выбитыхъ градомъ.	Сумма убытковъ.
Тамбовскій . . . . .	2419	48237 р.
Козловскій . . . . .	6151	151662 „
Лебедянскій . . . . .	2104	55010 „
Шацкій . . . . .	1902	29961 „
Темниковскій . . . . .	969	29775 „
Спасскій . . . . .	2423	26260 „
Борисоглѣбскій . . . . .	488	14550 „
Моршанскій . . . . .	471	11571 „
Елатомскій . . . . .	1193	10326 „
Усманскій . . . . .	150	8350 „
Кирсановскій . . . . .	351	4600 „
И Т О Г О . . . . .	18621	390302 „

80829



## IV. Народное здравіе и общественное призрѣніе.

### А) ЛИЧНЫЙ СОСТАВЪ ВРАЧЕБНАГО ПЕРСОНАЛА.

Врачебный персоналъ Тамбовской губерніи въ 1887 г. состоялъ изъ 124 врачей, 225 фельдшеровъ и 98 повивальныхъ бабокъ, изъ числа которыхъ: 25 врачей, 12 фельдшеровъ и 13 повивальныхъ бабокъ было правительственныхъ, 27 врачей вольнопрактикующихъ, 4 врача служили при желѣзныхъ дорогахъ и одинъ врачъ при Тамбовской Городской Управѣ; остальные всѣ состояли на службѣ по земству; изъ сихъ послѣднихъ пользовались правами государственной службы 30 врачей и 13 фельдшеровъ.

По городамъ и уѣздамъ врачебный персоналъ распредѣляется слѣдующимъ образомъ:

Въ городахъ.	Врачей.	Фельдше- ровъ.	Повивальныхъ бабокъ.	Въ уѣздахъ.	Врачей.	Фельдше- ровъ.	Повивальныхъ бабокъ.
Въ Тамбовѣ . . .	26	14	22	Въ Тамбовскомъ . . .	8	38	11
— Козловѣ . . .	6	3	8	— Козловскомъ . . .	5	15	4
— Липецкѣ . . .	4	3	4	— Липецкомъ . . .	2	9	1
— Моршанскѣ . . .	6	4	6	— Моршанскомъ . . .	3	17	4
— Кирсановѣ . . .	4	4	1	— Кирсановскомъ . . .	6	19	3
— Шацкѣ . . .	4	3	1	— Шацкомъ . . .	3	12	2
— Спасскѣ . . .	2	2	2	— Спасскомъ . . .	2	6	2
— Темниковѣ . . .	5	3	2	— Темниковскомъ . . .	2	15	2
— Елатъмѣ . . .	3	4	2	— Елатомскомъ . . .	3	5	3
— Лебедяни . . .	3	3	1	— Лебедянскомъ . . .	3	12	2
— Усмани . . .	3	3	1	— Усманскомъ . . .	4	12	3
— Борисоглѣбскѣ . . .	8	3	6	— Борисоглѣбскомъ . . .	8	16	5
Заштат. г. Кадомъ . . .	1	—	—				
				ВСЕГО . . .	49	176	42
ВСЕГО . . .	75	49	56				

Изъ числа правительственныхъ врачей состояло: два при Врачебномъ отдѣленіи, 12 уѣздныхъ и 11 городскихъ, 12 уѣздныхъ фельдшеровъ и 13 уѣздныхъ повивальныхъ бабокъ. Уѣздные врачи распределены

по всѣмъ городамъ одинаково, въ каждомъ городѣ по одному; городовые врачи также распределены по одному въ городахъ, за исключеніемъ городовъ: Спасска и Борисоглѣбска, гдѣ таковыхъ не было.

Ветеринарныхъ врачей было 21; изъ нихъ 13 правительственныхъ, а именно: 2 губернскихъ въ Тамбовѣ и 10 на скотопрогонныхъ трактахъ, изъ коихъ 2 въ г. Козловѣ, по одному въ г.г.: Кирсановѣ, Моршанскѣ, Борисоглѣбскѣ и Усмани, на станціяхъ Грязе-Царицынской желѣзной дороги Бурнакъ и Мордово, 1 въ с. Сукмановкѣ, 1 въ с. Рос-тошахъ и одинъ при конскомъ заводѣ графа Воронцова-Дашкова, а остальные 8 ветеринарныхъ врачей были земскіе. Послѣдніе распределены такъ: 2 находились въ г. Тамбовѣ и служили для командировокъ, и по одному въ городахъ: Моршанскѣ, Спасскѣ, Темниковѣ, Усмани, Борисоглѣбскѣ и Шацкѣ. Ветеринарныхъ фельдшеровъ было всего 2, которые находились при ветеринарныхъ врачахъ на скотопрогонныхъ трактахъ въ Борисоглѣбскѣ и Моршанскѣ.

Фармацевтовъ, состоящихъ на службѣ, двое, изъ коихъ одинъ при Врачебномъ отдѣленіи, а другой при губернской земской больницѣ.

#### Б) А П Т Е К И.

Всѣхъ вольныхъ аптекъ въ отчетномъ году было 33, изъ нихъ 23 нормальныя, а именно въ городахъ: Тамбовѣ, Моршанскѣ и Козловѣ по 3, Липецкѣ и Борисоглѣбскѣ по 2; а въ остальныхъ семи городахъ, а также въ селахъ Сасовѣ—Елатомскаго уѣзда, въ поселкѣ Грязи—Липецкаго уѣзда, и заштатномъ г. Кадомѣ—Темниковскаго уѣзда, по одной и 9 сельскихъ аптекъ въ селахъ: Пичаевѣ—Моршанскаго уѣзда, Большомъ Юрьевѣ—Козловскаго уѣзда, Салтыкахъ и Мордовѣ—Усманскаго уѣзда, Бондаряхъ и Токаревкѣ—Тамбовскаго уѣзда, Чибезовкѣ—Борисоглѣбскаго уѣзда, Инжавинѣ и Оржевкѣ—Кирсановскаго уѣзда. Кромѣ этого въ с. Разказовѣ—Тамбовскаго уѣзда находилось аптечное отдѣленіе.

#### В) ВРАЧЕБНАЯ ПОМОЩЬ.

Дѣятельность врачей сосредоточивалась главнымъ образомъ въ больницахъ, трудные больные принимались на пользованіе въ больницы, а остальные пользовались амбулаторно; при чемъ всѣмъ приходящимъ больнымъ отпускались бесплатно необходимыя для нихъ лекарства изъ имѣющихся при каждой больницѣ аптекъ.

Всѣхъ больныхъ, находившихся на излеченіи въ больницахъ, въ 1887 году было 14339, амбулаторно же при больницахъ пользовалось 983857, всего 998196; болѣе 1886 г. на 1199,—что доказываетъ постоянно возрастающее довѣріе со стороны населенія къ врачамъ, ибо большая часть изъ пользованныхъ принадлежитъ къ сельскому бѣдному населенію. Когда не было возможности помѣстить трудныхъ больныхъ въ больницу, особенно во время существованія эпидемій, то такіе больные

время отъ времени осматривались врачами на дому, а ближайшее наблюдение за течениемъ болѣзни возлагалось на фельдшеровъ.

Число сифилитиковъ, обращавшихся за врачебною помощью было: 45911, въ томъ числѣ 14370 муж. п., 19139 жен. п. и 12402 дѣтей. Изъ этого числа 1710 находились на излеченіи въ больницахъ, а остальные пользовались амбулаторно. Последніе въ большинствѣ случаевъ были одержимы вторичными или третичными формами болѣзни, т. е. такими, которыя не могли угрожать зараженіемъ другихъ членовъ семьи. Больничныхъ мѣстъ для излеченія сифилитиковъ въ губерніи имѣлось 162.

Съ цѣлью предупрежденія распространенія сифилиса, во всѣхъ городахъ и многочисленныхъ селеніяхъ производились еженедѣльные освидѣтельствванія публичныхъ женщинъ и, кромѣ того, три раза въ годъ врачебно-полицейскіе осмотры фабрикъ, заводовъ, мѣстъ заключенія и др.

Въ теченіи года всего было осмотрѣно мужчинъ 5402 и женщинъ 2187; изъ нихъ найдено зараженными 428 мужчинъ и 265 женщинъ.

### Г) ОСПОПРИВИВАНІЕ.

Оспопрививаніе въ бѣльшинствѣ случаевъ производилось фельдшерами и акушерками, частью же обыкновенными оспенниками. Число послѣднихъ годъ отъ году все уменьшается, такъ какъ населеніе, сознавая пользу оспопрививанія, болѣе обращается за привитіемъ оспы къ фельдшерамъ или къ повивальнымъ бабкамъ, какъ людямъ болѣе подготовленнымъ къ этому дѣлу.

Въ уѣздахъ: Борисоглѣбскомъ, Усманскомъ и Козловскомъ оспенная лимфа получалась изъ имѣющихся при городскихъ больницахъ и въ с. Разказовѣ—Тамбовскаго уѣзда, телятниковъ; въ другихъ же уѣздахъ оспенная матерія получалась изъ Вольно-Экономическаго Общества, или же изъ другихъ мѣстъ. Въ бѣльшинствѣ случаевъ оспопрививаніе производилось детритомъ, а не съ ручки ребенка, чѣмъ гарантировалась возможность перенесенія съ лимфою другой заразы.

Въ отчетномъ году привита оспа 105059 младенцамъ, болѣе противъ 1886 г. на 19922. Всѣхъ оспопрививателей было 320, изъ этого числа фельдшеровъ 225, акушеровъ 42, а остальные 53 были простые оспенники, получившіе право на оспопрививаніе послѣ испытанія ихъ врачами.

### Д) ЛЕЧЕБНЫЯ ЗАВЕДЕНІЯ.

Въ отчетномъ году въ губерніи было 44 больницы, изъ нихъ 12 въ городахъ на 1007 кроватей и 32 въ уѣздахъ на 515 кроватей и 12 приемныхъ покоевъ на 59 кроватей.

По мѣсту нахождения эти лечебныя заведенія распредѣлялись такъ:

Въ городахъ	Больницъ.	Число кроватей.	Въ уѣздахъ.	Больницъ.	Число кроватей.	Приемные покои.	Число покоевъ.	На сколько кроватей.
Въ Тамбовѣ .	1	585	Въ Тамбовскомъ .	8	192	Въ Тамбовскомъ .	1	6
— Козловѣ .	1	50	— Козловскомъ .	3	26	— Козловскомъ .	—	—
— Спасскѣ .	1	40	— Спасскомъ .	—	—	— Спасскомъ .	—	—
— Липецкѣ .	1	37	— Липецкомъ .	1	10	— Липецкомъ .	—	—
— Елатъмѣ .	1	40	— Елатомскомъ .	3	43	— Елатомскомъ .	—	—
— Кирсановѣ	1	55	— Кирсановскомъ	2	53	— Кирсановскомъ	2	19
— Темниковѣ.	1	40	— Темниевскомъ	1	6	— Темниевскомъ	5	15
— Борисогл.	1	25	— Борисоглѣбск .	6	72	— Борисоглѣбск .	1	4
— Моршанс.	1	60	— Моршанскомъ.	3	31	— Моршанскомъ.	1	11
— Шацкѣ .	1	20	— Шацкомъ .	2	40	— Шацкомъ .	—	—
— Усмани .	1	25	— Усманскомъ .	2	24	— Усманскомъ .	2	4
— Лебедяни	1	30	— Лебедянскомъ .	1	18	— Лебедянскомъ .	—	—
Итого .	12	1007	Итого .	32	515	Итого .	12	59

Кромѣ того въ г. Тамбовѣ имѣются при губернской земской больницѣ: лечебница для душевно больныхъ, устроенная для излечимыхъ больныхъ на 100 человекъ, домъ умалишенныхъ, въ которомъ въ отчетномъ году было 192 муж. и 87 женщ., фельдшерская школа, въ которой въ 1887 г. обучалось 22 ученика и 13 ученицъ и дѣтское отдѣленіе для дѣтей подкидышей, въ коемъ призрѣвалось 10 дѣтей обоего пола.

Независимо отъ сего въ каждомъ уѣздѣ губерніи находилось по нѣсколько фельдшерскихъ пунктовъ, на которыхъ въ опредѣленные дни еженедѣльно участковые врачи производили амбулаторные приемы больныхъ и трудныхъ изъ нихъ направляли въ больницы. Всѣхъ фельдшерскихъ пунктовъ въ 1887 г. было 118.

Вообще медицинская часть въ губерніи находится въ весьма хорошемъ состояніи и земство, постоянно пекущееся о народномъ здоровіи, не щадитъ на этотъ предметъ средствъ, такъ: въ 1887 году имъ было ассигновано на народное здоровіе и общественное призрѣніе 641605 руб. 62<sup>3</sup>/<sub>4</sub> коп.

### Е) ЛИПЕЦКІЯ МИНЕРАЛЬНЫЯ ВОДЫ.

Число прїѣзжающихъ больныхъ для пользованія Липецкими минеральными водами годъ отъ году все увеличивается; въ отчетномъ году число прїѣзжихъ больныхъ было 319. Кромѣ того на Липецкой бальнеологической станціи пользовались 33 воспитанницы С.-Петербургскихъ и Московскихъ Институтовъ.

Липецкія воды въ нѣкоторыхъ болѣзняхъ, особенно при малокровіи, хлорозѣ, неврастеніяхъ, дѣйствуютъ на столько благопріятно, что вполне заслуживаютъ того общественнаго вниманія, какимъ онѣ пользуются сотни лѣтъ.

Главные недостатки Липецкой бальнеологической станціи сводятся на неудовлетворительное устройство колодцевъ на вновь открытыхъ профессоромъ Мушкетовымъ ключахъ, благодаря чему дебетъ воды относительно недостаточенъ. Для устраненія этого важнаго недостатка, по ходатайству Липецкой Городской Думы, Горнымъ Департаментомъ въ 1886 г. былъ командированъ Горный Инженеръ Войславъ, для произведенія необходимыхъ гидротехническихъ работъ. Къ сожалѣнію Войславъ до сего времени не исполнилъ принятаго имъ на себя обязательства и не продолжаетъ работъ, начатыхъ еще въ Августѣ 1886 г., которыя производились всего только двѣ недѣли, хотя деньги за эти работы, въ количествѣ 711 руб., высланы въ Горный Департаментъ Липецкимъ Город. Общ. Управленіемъ въ 1886 г. О понужденіи Войслава къ исполненію принятаго имъ обязательства Начальникомъ губерніи сообщено въ Горный Департаментъ 8 Января 1888 г. за № 100.

### Ж) Э П И Д Е М І И.

Изъ эпидемическихъ болѣзней въ отчетномъ году наибольшее распространеніе имѣли: оспа, скарлатина, дифтеритъ, сыпной и брюшной тифы, кровавый поносъ, коклюшь и корь.

*Оспа* появлялась во всѣхъ уѣздахъ, кромѣ Лебедянскаго, и преимущественно осенью. Наибольшее число заболѣваній было въ Спасскомъ уѣздѣ, 766; затѣмъ въ Тамбовскомъ 581, Моршанскомъ 688, Кирсановскомъ 476, Липецкомъ 352. Общая цифра всѣхъ заболѣвшихъ оспою простиралась до 3606; форма болѣзни была вообще тяжелая; самая бѣлая смертность наблюдалась въ Спасскомъ уѣздѣ до 30%, средняя около 23%.

*Скарлатина* наблюдалась также по всѣмъ уѣздамъ. Всѣхъ заболѣвшихъ ею было 10605. Наибольшее распространеніе она имѣла въ Тамбовскомъ уѣздѣ—2197 случаевъ; затѣмъ въ Моршанскомъ—2048, Кирсановскомъ—1242, Шацкомъ—1026. Теченіе болѣзни въ бѣльшинствѣ случаевъ было тяжелое; средняя смертность была около 30%.

*Дифтеритъ* значительно былъ распространенъ только въ Моршанскомъ уѣздѣ—1371; въ Спасскомъ совсѣмъ его не было; въ Шацкомъ,

Елатомскомъ, Борисоглѣбскомъ и Лебедянскомъ наблюдалось по нѣсколь-  
ко случаевъ. Общая цифра заболѣваній дифтеритомъ простиралась до  
2269, средняя смертность равнялась 19%.

Изъ разныхъ родовъ *тифа* наблюдались: брюшной 2902 случая и  
сыпной 1992; возвратнымъ тифомъ всего было 533 заболѣванія. Наиболь-  
шее число случаевъ сыпного и брюшного тифовъ наблюдалось въ Там-  
бовскомъ, Козловскомъ и Кирсановскомъ уѣздахъ. Форма болѣзни въ  
большинствѣ случаевъ была легкая; средняя смертность была 3%.

*Кривавымъ поносомъ* преимущественно болѣли дѣти въ лѣтнее время.  
Болѣе всего болѣзнь эта распространена была въ уѣздахъ: Тамбовскомъ,  
Козловскомъ, Темниковскомъ, Кирсановскомъ и Борисоглѣбскомъ; въ  
остальныхъ уѣздахъ наблюдалось только по нѣсколько отдѣльныхъ слу-  
чаевъ. Всѣхъ больныхъ кривавымъ поносомъ было 2819; форма болѣзни  
была легкая, теченіе ея благоприятное; средняя смертность около 7%.

*Корь* на дѣтяхъ въ отчетномъ году была менѣе развита сравнитель-  
но съ предъидущимъ годомъ. Всѣхъ заболѣвшихъ корью было 1520. Изъ  
этой цифры наибольшее число случаевъ принадлежало Моршанскому  
уѣзду, затѣмъ Козловскому, Темниковскому и Кирсановскому. Въ осталь-  
ныхъ уѣздахъ распространеніе кори было не большое. Теченіе болѣзни  
въ нѣкоторыхъ случаяхъ было тяжелое; средняя смертность была 8%.

Всѣхъ больныхъ поименованными эпидемическими болѣзнями въ от-  
четномъ году въ губерніи было 46894, человѣка, изъ которыхъ 29460  
пользовались амбулаторно и 17434 въ больницахъ. Изъ пользовавшихся  
въ больницахъ умерло 2200 человѣкъ.

### 3) Э П И З О О Т И И.

На домашнихъ животныхъ въ отчетномъ году наблюдались слѣдую-  
щія болѣзни.

	Заболѣло.	Выздоров.	Пало.	Убито
1. Чума: а) рогатаго скота . . . . .	1853	—	779	1074
б) овецъ . . . . .	1935	—	1271	664
2. Ящуръ рогатаго скота. . . . .	2928	2924	4	—
3. Сибирская язва: а) лошадей. . . . .	63	8	55	—
б) рогатаго скота . . . . .	79	26	53	—
в) мелкаго скота. . . . .	276	52	224	—
4. Сапъ лошадей. . . . .	107	—	63	44
5. Оспа овецъ . . . . .	416	363	53	—
6. Печеночно-глистная болѣзнь овецъ . .	1114	198	916	—
7. Острый катарръ желудка и кишекъ лошади.	12	10	2	—
8. Чесотка лошадей . . . . .	233	226	7	—

Изъ болѣзней этихъ болѣе другихъ приносить ущербъ населенію края чума на рогатомъ скотѣ и овцахъ, такъ какъ потеря отъ нея каждый годъ бываетъ въ нѣсколько разъ выше потери отъ всѣхъ остальныхъ болѣзней вмѣстѣ взятыхъ. Въ отчетномъ году отъ одной чумы пало и убито 72,7%, тогда какъ отъ всѣхъ другихъ болѣзней только 27,3%, вычитывая его къ числу павшаго и убитаго скота отъ всѣхъ вообще болѣзней, бывшихъ въ 1887 г.

Сравнивая потери скота отъ болѣзни чумы отчетнаго года, съ такими же предѣидущаго года, окажется, что въ 1887 г. эпизоотія эта была значительно менѣе распространена, чѣмъ въ 1886 г. Въ 1886 г. она существовала на рогатомъ скотѣ въ 91 пунктѣ 8 уѣздовъ, съ потерю 3424 головъ и на овцахъ въ 7 пунктахъ 3 уѣздовъ, съ потерю 2169 головъ, тогда какъ въ 1887 г. эпизоотія была на рогатомъ скотѣ только въ 40 пунктахъ 5 уѣздовъ, Тамбовскомъ, Усманскомъ, Борисоглебскомъ, Кирсановскомъ и Козловскомъ, съ потерю въ нихъ 1853 головъ и на овцахъ въ 7 пунктахъ 3 уѣздовъ, съ потерю 1935 головъ.

Уменьшеніе случаевъ заноса и распространеніе чумной эпизоотіи въ предѣлахъ Тамбовской губерніи слѣдуетъ приписать, конечно, дѣйствию закона 11 Мая 1882 г. (объ обязательной перевозкѣ рогатаго скота по желѣзнымъ дорогамъ) и 3 Юня 1879 г. (о примѣненіи мѣры убиванія зачумленныхъ и подозрительныхъ въ зачумленіи животныхъ изъ мѣстнаго рогатаго скота. Первый законъ введенъ въ Тамбовской губерніи въ 1884 г., второй примѣнялся на счетъ спеціальныхъ средствъ Министерства Внутреннихъ Дѣлъ въ видѣ временной мѣры въ 1886 и въ началѣ 1887 года, и съ этаго года онъ сталъ уже обязательнымъ для Тамбовскаго земства. Благодаря дѣйствию этихъ законовъ, сѣверные и центральные уѣзды губерніи (кромѣ 2 пунктовъ въ Козловскомъ уѣздѣ и одного въ Кирсановскомъ), въ отчетномъ году были совершенно свободны отъ болѣзни чумы. Нѣтъ сомнѣнія, что въ недалекомъ будущемъ результаты примѣненія въ Тамбовской губерніи помянутыхъ двухъ законовъ будутъ еще лучшими, чѣмъ въ отчетномъ году, особенно когда населеніе на опытѣ убѣдится въ полезности мѣръ, основанныхъ на этихъ законахъ и когда, слѣдовательно, оно само будетъ способствовать проведенію ихъ на дѣлѣ.

Борьба съ чумою на мѣстномъ скотѣ въ отчетномъ году обошлась правительству и земству около 30 т. руб., болѣе всего израсходовано (около 20 т. р.) на выдачу вознагражденія за убитый скотъ и уничтоженныя кожи.

Изъ числа другихъ эпизоотій, послѣ чумы, обращаетъ на себя вниманіе сапъ—болѣзнь неизлечимая, не столько по степени своего распространенія, сколько по той опасности, какую онъ можетъ причинить жизни человѣка. Имѣя это въ виду, Начальникъ губерніи просилъ Губернскую Земскую Управу доложить Губернскому Земскому Собранію, не

признаетъ ли оно возможнымъ ввести обязательное убиваніе сапныхъ и подозрительныхъ въ зараженіи этою болѣзнію лошадей, съ выдачею владѣльцамъ вознагражденія, но Собраніе оставило вопросъ этотъ открытымъ. Правда, въ нѣкоторыхъ уѣздахъ Тамбовской губерніи существуютъ обязательныя постановленія уѣздныхъ Земскихъ Собраній объ убиваніи сапныхъ лошадей, но вознагражденіе, присуждаемое за нихъ, слишкомъ не значительно, и потому эта мѣра въ такомъ видѣ не вполне достигаетъ своей цѣли.

### И) НАСИЛЬСТВЕННЫЯ СМЕРТИ.

Въ отчетномъ году, какъ видно изъ прилагаемой при семъ вѣдомости, подъ № 7, всего умерло отъ насилія и случайностей 1429 человекъ, менѣе 1886 года на 98. Въ томъ числѣ было:

Дѣтоубійствъ . . . . .	21
Смертоубійствъ . . . . .	53
Самоубійствъ . . . . .	41
Скоропостижно умершихъ . . . . .	655
Найдено мертвыхъ тѣлъ . . . . .	26
Случайныхъ смертей . . . . .	633
	1429

Сравнивая эти цифры съ таковыми же предъидущаго года, оказывается, что уменьшеніе произошло по слѣдующимъ случаямъ: смертоубійствъ менѣе на 30, самоубійствъ на 7, скоропостижно умершихъ на 120, найденныхъ мертвыхъ тѣлъ на 20; увеличилось лишь число дѣтоубійствъ на 4 и случайныхъ смертей на 75.

Въ числѣ скоропостижно умершихъ (655) было: отъ болѣзней 444, менѣе 1886 г. на 87, отъ пьянства 186, менѣе на 38, увеличилось лишь число смертей отъ неизвѣстныхъ причинъ, которыхъ было 25, болѣе 1886 г. на 5.

### І) БОГАДѢЛЬНИ.

Въ 1887 г. въ Тамбовской губерніи существовало то же число богадѣленъ, какъ и въ предъидущемъ 1886 г., именно 16, изъ коихъ двѣ въ губер. гор. Тамбовѣ: одна при Губернской Земской больницѣ, содержащая на счетъ Земства, а другая городская, учрежденная на частный капиталъ, пожертвованный мѣстными купцами Ашурковымъ и Носовымъ, 13 въ уѣздныхъ городахъ и одна въ Кирсановскомъ уѣздѣ; число призреваемыхъ въ нихъ было слѣдующее:

	Число богадѣлень.	Количество призреваемыхъ обою пола
Въ Тамбовѣ . . . . .	2	424
„ Липецкѣ . . . . .	2	38
„ Темниковѣ . . . . .	2	31



Въ Лебедяни . . . . .	2	35
„ Козловъ . . . . .	1	130
„ Усмани . . . . .	1	24
„ Моршанскъ . . . . .	1	69
„ Елатъмъ . . . . .	1	12
„ Спасскъ . . . . .	1	24
„ Шацкъ . . . . .	1	15
„ Кирсановъ . . . . .	1	10
И Кирсановскаго уѣзда, с. Балыклеъ . . . . .	1	5
ВСЕГО . . . . .	16	817

Болѣе 1886 г. на 46 чел.

Изъ поименованныхъ въ таблицѣ двухъ богадѣленъ въ г. Липецкѣ, одна, состоящая подъ непосредственнымъ покровительствомъ ЕЯ ИМПЕРАТОРСКАГО ВЫСОЧЕСТВА Принцессы ЕВГЕНІИ МАКСИМИЛАНОВНЫ Ольденбургской, была осчастливлена посѣщеніемъ ЕЯ ВЫСОЧЕСТВА въ Маѣ отчетнаго года.

Кромѣ того въ нѣкоторыхъ городахъ губерніи имѣются еще слѣдующія благотворительныя учрежденія:

1. Въ г. Тамбовѣ: а) два Сиротскихъ отдѣленія, содержимыя Губернскимъ Земствомъ (мужское и женское), въ которыхъ въ отчетномъ году находилось 130 мальчиковъ и 75 дѣвочекъ; б) Маріинскій дѣтскій Пріютъ, состоящій въ вѣдомствѣ учреждений ИМПЕРАТРИЦЫ МАРИИ, въ коемъ было въ 1887 г. 56 мальчиковъ и 54 дѣвочки; в) домъ Трудолюбія, находящійся при Тамбовскомъ Попечительномъ Обществѣ о бѣдныхъ, въ коемъ призрѣвалось 35 дѣвочекъ; г) Нарышкинскій Пріютъ для дѣтей арестантовъ, въ которомъ находилось 5 мальчиковъ и 5 дѣвочекъ; д) страннопріемное отдѣленіе при Городской богадѣльнѣ, давшее въ 1887 г. убѣжище проходившимъ богомольцамъ и странникамъ въ числѣ 9873 чел. и е) ночлежный домъ, открытый въ 1881 г. на средства, пожертвованныя разными лицами и теперь содержимый городомъ, въ коемъ имѣютъ пристанище до 200 чел.

2. Въ г. Липецкѣ дневной пріютъ имени Потомственнаго Почетнаго Гражданина Хрѣнникова, въ которомъ было ежедневно до 44 дѣтей обоого пола.

3. Въ г. Моршанскѣ: а) воспитательный для новорожденныхъ пріютъ и б) частный пріютъ, основанный Платицыною, въ коихъ въ 1887

г. призравалось: въ первомъ 27 мальчиковъ и 28 дѣвочекъ, и послѣднемъ 25 дѣтей обоого пола.

4. Въ г. Козловѣ—женскій пріютъ для сиротъ и дѣтей лицъ бѣднаго званія, содержимый на средства благотворителей; число призраваемыхъ въ немъ было 44 дѣвочки.

5. Въ г. Елатъмѣ пріютъ для малолѣтнихъ дѣтей, учрежденный на средства умершаго купца Попова, въ которомъ постоянно призравается 12 дѣвочекъ.

## V. Народное просвѣщеніе.

### А) УЧЕБНЫЯ ЗАВЕДЕНІЯ.

Число учебныхъ заведеній въ Тамбовской губерніи съ каждымъ годомъ увеличивается. Прилагаемая у сего вѣдомость, подъ № 8, показываетъ, что всѣхъ учебныхъ заведеній въ 1887 г. было 1039, а учащихъся въ нихъ 54832, болѣе 1886 г. на 93 заведенія и на 1610 учащихся.

Увеличеніе числа училищъ, по засвидѣтельствованію Директора народныхъ училищъ Тамбовской губерніи, объясняется главнымъ образомъ влѣдствіе открытія въ болшемъ числѣ церковно-приходскихъ школъ. Въ отчетномъ году вновь открытыхъ училищъ было 128, (въ томъ числѣ 14 подвѣдомственныхъ Училищнымъ Совѣтамъ и 114 церковно-приходскихъ), а закрыто было всего 35 училищъ, изъ нихъ 28 подвѣдомственныхъ Училищнымъ Совѣтамъ и 7 церковно-приходскихъ. Закрытіе 28 училищъ произошло частію влѣдствіе крайне плохаго помѣщенія и неисполненія сельскими обществами принятыхъ на себя обязательствъ по школъ (по этой причинѣ закрыто 10 училищъ), а болѣе всего по случаю перехода ихъ въ духовное вѣдомство. Въ церковно-приходскія училища переименованы 16 школъ земскихъ, 2 частныхъ училища закрылись влѣдствіе переѣзда содержателей ихъ на жительство изъ Тамбовской въ другія губерніи. Закрытіе названныхъ выше училищъ не имѣло, по своимъ послѣдствіямъ, большаго вліянія на уменьшеніе грамотности въ народѣ, такъ какъ одни изъ нихъ и безъ того не могли съ пользою выполнять свое назначеніе, а другіе продолжаютъ существовать только подъ другимъ наименованіемъ.

Учебныя заведенія распредѣлялись слѣдующимъ образомъ: въ гор. Тамбовѣ 29 съ учащимися: 3104 муж. п. и 1216 жен. п., въ уѣздныхъ городахъ 89, съ учащимися 5248 муж. п. и 2189 жен. п. и въ уѣздахъ 921, съ учащимися 38948 муж. п. и 4127 жен. пола.

Кромѣ того въ Тамбовской губерніи существуютъ: а) 8 татарскихъ школъ, не вошедшихъ въ общее число училищъ, въ которыхъ обученіе производится на татарскомъ и арабскомъ языкахъ; изъ нихъ: 4 высшаго разряда, такъ называемыя „медресе“ и 4 нисшаго, или „мектебе“. Школы эти находятся въ Елатомскомъ, Темниковскомъ и Спасскомъ уѣздахъ.

б) Въ г. Тамбовѣ имѣются: при Тамбовской Духовной Семинаріи—образцовая начальная школа для практическихъ въ ней занятій воспитанниковъ старшихъ классовъ и образцовая ремесленная мастерская, содержимая на пожертвованный Потомственнымъ Почетнымъ Гражданиномъ Носовымъ капиталъ. Курсъ обученія въ этомъ заведеніи назначенъ 6-ти лѣтній. Въ отчетномъ году въ немъ обучалось 52 мальчика разныхъ сословій и окончило курсъ 10, изъ нихъ 9 слесарей и одинъ столяръ.

в) Съ цѣлью ознакомленія учащихся съ нѣкоторыми ремеслами, необходимыми для самостоятельнаго зарабатыванія средствъ къ жизни, при нѣкоторыхъ городскихъ и сельскихъ школахъ имѣются дополнительные ремесленные классы, а именно: при Моршанскомъ городскомъ 3-хъ классномъ училищѣ, учащіеся обучаются мастерствамъ столярно-токарному и переплетному; въ народномъ училищѣ с. Подгорнаго, Козловскаго уѣзда, мальчиковъ обучаютъ ткать несгораемые глино-соломенные ковры для крышъ; при Сасовскомъ сельскомъ училищѣ, Елатомскаго уѣзда, преподается столярно-токарное мастерство и при Ермишинскомъ образцовомъ сельскомъ училищѣ, Темниковскаго уѣзда, преподаются столярное и токарное ремесла.

#### Б) НАРОДНОЕ ОБРАЗОВАНИЕ.

Въ дѣлѣ усовершенствованія учебной части и вообще упроченія народнаго образованія въ губерніи, отчетный годъ прошелъ не безслѣдно и, по сравненію съ предъидущимъ годомъ, принесъ несравненно больше благопріятныхъ результатовъ. Это замѣтно, какъ по внѣшней обстановкѣ училищъ, подвѣдомственныхъ дирекціи и училищнымъ совѣтамъ, такъ и по внутреннему ихъ состоянію. По предмету матеріальнаго обезпеченія, училища этого разряда обязаны своимъ улучшеніемъ земскимъ учрежденіямъ, участливо относящимся къ народному образованію и лицамъ, стоящимъ во главѣ училищныхъ совѣтовъ—Предводителямъ Дворянства. Это улучшеніе выразилось преимущественно со стороны земствъ: Козловскаго, Усманскаго, Моршанскаго и Борисоглѣбскаго.

Козловское земство, идущее всегда впереди другихъ въ дѣлѣ народнаго образованія, довело ассигновку въ отчетномъ году, собственно на начальное народное образованіе до 27668 руб., назначивъ, изъ этой суммы до 7500 р. на такія статьи расхода, которыя являются скорѣе сверхсмытными и экстраординарными, какъ то: на награды достойнѣйшимъ учителямъ, на поддержаніе училищъ, содержимыхъ исключительно сельскими обществами, на пріобрѣтеніе книгъ религіозно-нравственнаго содержанія въ раздачу оканчивающимъ курсъ ученикамъ, на повторительные курсы для взрослыхъ и проч.

Земство Усманскаго уѣзда, по прежнему, отнеслось внимательно къ школьнымъ нуждамъ, возвысивъ ассигновку на 3 т. р., изъ коихъ 1500 р. назначило на учрежденіе новыхъ школъ въ тѣхъ селахъ, гдѣ ихъ

нѣтъ, и 1500 руб.,—вообще на школьныя нужды. Такимъ образомъ въ отчетномъ году бюджетъ земства на народное образованіе достигъ 16 т. р. Благодаря такой поддержкѣ Земства, Усманскій Училищный Совѣтъ учредилъ при нѣкоторыхъ училищахъ, въ центральныхъ пунктахъ уѣзда, склады учебниковъ и учебныхъ пособій, предусмотрѣнные § 19 инструкціи инспекторамъ народныхъ училищъ.

Земство Моршанскаго уѣзда также увеличило ассигновку на свои школы на 2235 р., такъ, что весь расходъ его на народное образованіе простирается до 27 т. р. Изъ постановленій земства въ минувшую сессію слѣдуетъ отмѣтить внесеніе въ смѣту на 1888 г. 450 р. на учрежденіе бібліотеки при земской управѣ для сельскихъ училищъ.

Земство Борисоглѣбскаго уѣзда, справедливо сознавая, что удобное помѣщеніе школы составляетъ одно изъ существенныхъ условій успѣха учебной части въ ней, утвердило выработанные училищнымъ совѣтомъ нормальные планы для постройки лучшихъ школьныхъ помѣщеній на 60, 120 и 180 учащихся, для чего и внесло въ смѣту 14 т. р. для выдачи изъ нихъ пособій тѣмъ изъ сельскихъ обществъ, которыя пожелаютъ строить у себя новыя школьныя зданія, взамѣнъ старыхъ, тѣсныхъ и неудобныхъ. Пособіе назначено выдавать въ половинномъ размѣрѣ стоимости постройки. Все вообще земство Тамбовской губерніи на расходы собственно по народному образованію ассигновало 236558 р. 61 к., болѣе 1886 г. на 16820 р. 53 к.

Лучшимъ доказательствомъ внутренняго роста училищъ можетъ служить число окончившихъ курсъ въ истекшемъ году и получившихъ свидѣтельства на льготу по воинской повинности. Такъ изъ 4048 учащихся, подвергавшихся выпускному экзамену въ училищахъ, подчиненныхъ дирекціи и училищнымъ совѣтамъ, окончили курсъ 3847,—что составляетъ 97%; изъ нихъ 3178 мальчиковъ получили свидѣтельства на льготу по отбыванію воинской повинности, въ томъ числѣ 189 третьяго разряда и 2989 четвертаго.

По сравненію числа учащихся, окончившихъ полный курсъ въ отчетномъ году, съ тѣмъ же числомъ предъидущаго года, перевѣсъ окажется на сторонѣ отчетнаго года и при томъ весьма значительный,—на 728 человекъ, не смотря на то, что во многихъ училищахъ ученики старшаго отдѣленія, которые, по своимъ познаніямъ, могли бы получить свидѣтельства объ окончаніи курса, остались на повторительный курсъ, потому что лѣта ихъ не вышли для этого; иные же вовсе не подвергались испытанію вслѣдствіе того, что съ наступленіемъ весны, прекратили посѣщеніе школъ, будучи привлечены къ полевымъ работамъ. Такое приращеніе оканчивающихъ курсъ учениковъ яснымъ образомъ свидѣтельствуетъ о томъ, что начальныя училища, подвѣдомственные дирекціи и училищнымъ совѣтамъ, по мѣрѣ возможности, выполняютъ свое назначеніе.

Городскія общественныя учрежденія, по мѣрѣ своихъ средствъ, также оказываютъ значительную пользу дѣлу народнаго образованія и расходы ихъ на этотъ предметъ въ 1887 г. простирались до 105517 руб. Среди городскаго населенія не малую долю пользы приносятъ учащемуся юношеству общества вспомоствованія недостаточнымъ ученикамъ.

Въ 1887 г. дѣйствовало въ губерніи 5 подобныхъ обществъ: одно въ г. Тамбовѣ—для пособія нуждающимся воспитанникамъ гимназіи и реального училища, другое—въ г. Моршанскѣ для пособія ученикамъ тамошняго реального училища, третье—въ г. Елатмѣ для вспомоствованія воспитанникамъ мѣстной гимназіи, четвертое—въ г. Борисоглѣбскѣ для воспитанниковъ уѣзднаго и приходскаго училищъ и послѣднее—въ томъ же городѣ для учениковъ существующей тамъ прогимназіи. Преслѣдуя свою цѣль, общества эти платятъ за правоученіе бѣднѣйшихъ воспитанниковъ и воспитанницъ, выдаютъ имъ учебныя пособія, особенно нуждающимся доставляютъ одежду, обувь, квартиры и медицинскую помощь.

Обращаясь за тѣмъ къ выводу отношенія числа учащихся къ общему числу жителей различныхъ сословій, оказывается, что количество воспитывающихся во всѣхъ учебныхъ заведеніяхъ въ губерніи относится къ населенію какъ 1:49; въ частности же: по духовному вѣдомству какъ 1:10, въ дворянскомъ сословіи съ городскими обывателями какъ 1:16 и въ крестьянскомъ сословіи вообще съ отставными и безсрочно-отпускными нижними чинами какъ 1:58.

Подробная вѣдомость о числѣ учебныхъ заведеній въ губерніи прилагается подъ № 8.

### В) УЧЕНЫЯ ОБЩЕСТВА.

Въ Тамбовской губерніи въ отчетномъ году существовало три ученыхъ общества, учрежденныя съ разрѣшенія правительства: два медицинскихъ—въ городахъ Тамбовѣ и Темниковѣ и одно—ученая архивная комиссія въ Тамбовѣ. Оба медицинскихъ общества въ отчетномъ году продолжали дѣйствовать съ тѣмъ же успѣхомъ, какъ и въ предъидущіе годы, особенно Тамбовское общество, которое имѣло въ 1887 г. 12 засѣданій, а Темниковское 7. Протоколы Тамбовскаго Медицинскаго Общества, помимо раздачи ихъ своимъ членамъ, разсылались въ подобныя же общества другихъ губерній и, въ замѣнъ ихъ, получало отъ нихъ такыя, весьма много способствовавшіе къ уясненію причинъ появленія болезней и способа леченія ихъ; Темниковское же Медицинское Общество изъ протоколовъ засѣданій своихъ отпечатало только одинъ, а остальные подготавливаются къ печати.

Дѣятельность же Ученой Архивной Комиссіи въ отчетномъ году заключалась: а) въ разборѣ и описаніи архивовъ, б) въ розысканіи и собираніи предметовъ древности и в) въ изданіи историческихъ матеріа-

ловъ. Въ теченіи отчетнаго года Комиссія эта имѣла семь засѣданій общихъ собраній Членовъ. Личный составъ ея увеличился въ 1887 г. 28-ю новыми членами, и въ настоящее время въ ней числится 74 члена. Денежныя средства Комиссіи въ отчетномъ году состояли: а) изъ членскихъ взносов и б) изъ суммъ, ассигнуемыхъ ежегодно Министерствомъ Юстиціи. Членскіе взносы въ отчетномъ году установлены въ первый разъ и къ 4 Ноября составляли сумму въ 138 руб., а Министерствомъ Юстиціи было ассигновано въ 1887 г. 300 р. Сумма эта отпускается собственно на вознагражденіе членовъ Комиссіи за разборъ архивныхъ дѣлъ старыхъ судебныхъ мѣстъ.

### Г) БИБЛИОТЕКИ.

Находящаяся въ г. Тамбовѣ, съ давнихъ временъ, Публичная Библиотека, не смотря на ограниченныя средства свои, продолжаетъ приносить мѣстному населенію ту пользу, ради коей положено ея основаніе.

Къ имѣвшимся къ 1887 г. въ сказанной Библиотекѣ книгамъ, въ отчетномъ году прикуплено было вновь 93 сочин., въ 285 томахъ, такъ что къ 1 Января 1888 г. въ Публичной Библиотекѣ состояло 3925 сочиненій, въ 7271 томахъ.

Приходъ суммъ по библиотекѣ въ 1887 г. простирался до 4445 р. 31 к., менѣе предъидущаго года на 990 р. 94 к., а расходъ до 2813 р. 37 к. Такимъ образомъ къ 1 Января 1888 г. осталось на лицо: 1631 р. 94 к., въ томъ числѣ: библиотечной суммы 1121 р. 81 к. и залоговъ 510 р. 13 к.

Кромѣ этой библиотеки и существующихъ почти при всѣхъ учебныхъ заведеніяхъ, въ уѣздныхъ городахъ имѣются еще слѣдующія: а) въ г. Липецкѣ—при заведеніи минеральныхъ водъ, б) г. Елатъмѣ—при Городской Управѣ и в) въ г. Козловѣ—при Козловско-Рязанской желѣзной дорогѣ, учрежденная исключительно для лицъ, служащихъ на этой дорогѣ.

### Д) КРЕСТЬЯНСКОЕ ДѢЛО.

Къ 1 Января 1887 года въ вѣдѣніи учрежденій по крестьянскимъ дѣламъ Тамбовской губерніи состояло всѣхъ крестьянъ 759721 ревизскихъ мужескаго пола душъ, изъ которыхъ 429173 души бывшихъ государственныхъ и 330548 душъ находившихся въ крѣпостной зависимости и переведенныхъ по закону 28 декабря 1881 года,—завершившаго дѣло освобожденія,—въ разрядъ крестьянъ-собственниковъ. Изъ числа крестьянъ этой послѣдней категоріи, къ 1 Января 1887 года состояло: а) выкупившихъ, при содѣйствіи Правительства, отведенные имъ земельные надѣлы—316065 душъ и б) такихъ, которые еще не выкупили свои надѣлы, въ числѣ 14487 душъ. Затѣмъ въ теченіе отчетнаго года Губернскимъ по кр. д. Присутствіемъ представлено на утвержденіе по принадлежности документовъ по предмету выкупа крестьянами этой послѣдней

категоріи земельных надѣловъ по 71 имѣнію, съ населеніемъ въ 2377 душъ, менѣе предшествовавшаго года на 45 имѣній, что вполне естественно съ приближеніемъ окончанія самой выкупной операціи и, если она не завершена по губерніи окончательно, то главнѣйшая причина тому заключается въ характерѣ выкупныхъ дѣлъ, оставшихся не оконченными; дѣла эти, предстоящія еще къ разрѣшенію, представляютъ особаго рода трудности или влѣдствіе несоотвѣтствія дѣйствительнаго владѣнія крестьянъ землею съ надѣломъ, назначеннымъ имъ по уставнымъ грамотамъ, или влѣдствіе того, что надѣлы находятся въ неразмежеванныхъ дачахъ общаго у нѣсколькихъ лицъ владѣнія, или по неизвѣстности мѣстопребыванія владѣльцевъ, отъ имени которыхъ были составлены уставныя грамоты. Къ этимъ обстоятельствамъ надлежитъ также присовокупить пріостановленіе выкупа въ частныхъ горнозаводскихъ имѣніяхъ по неразрѣшенію въ законодательныхъ сферахъ вопроса о порядкѣ выкупа крестьянскихъ надѣловъ собственно въ этихъ имѣніяхъ.

За силою упомянутаго выше перечисленія бывшихъ помѣщичьихъ крестьянъ въ разрядъ собственниковъ и перевода ихъ, вмѣсто оброчныхъ, на выкупные платежи, оклада оброчныхъ платежей въ пользу помѣщиковъ въ 1887 году не было, но за крестьянами продолжала и въ отчетномъ году числиться оброчная недоимка въ пользу помѣщиковъ за прежнее время, каковой къ 1 Января 1887 г. оставалось 267828 р. 31¼ к.; въ погашеніе ея въ отчетномъ году взыскано 13795 р. 81 к. и затѣмъ къ 1 Января 1888 г. осталось 254032 р. 50¼ к. Недоимка эта большею частью своею, а именно въ суммѣ 191245 р. 87 к., по прежнему, остается на двухъ сѣверныхъ уѣздахъ Тамбовской губерніи—Темниковскомъ и Елатомскомъ и не одно только плохое качество земли въ этихъ уѣздахъ служитъ причиною образованія этой давней недоимки, но и несвоевременное взысканіе ея помѣщиками, рѣдко предъявляющими и нынѣ требованія по этому предмету.

Затѣмъ другія стороны крестьянскаго быта въ отчетномъ году, по сравненіи его съ предшествовавшимъ годомъ, представляются въ такомъ видѣ:

а) Въ отношеніи хода крестьянскаго управленія должно сказать, что такая крупная сторона его, какъ расходованіе общественныхъ суммъ, является гораздо болѣе благопріятною, ибо самая сумма растраты такихъ денегъ въ отчетномъ году составляла 5913 р. 92¼ к., т. е. на четырнадцать слишкомъ тысячъ менѣе противъ растраты въ 1886 г.

б) Случаи другихъ злоупотребленій волостнаго и сельскаго начальства по службѣ, въ отчетномъ году не представляли также ничего значительнаго, ни по количеству, ни по качеству ихъ, но фактъ, отмѣченный въ 1886 г., и именно—обиліе неосновательныхъ просьбъ и жалобъ, подлежащихъ разсмотрѣнію въ Губернскомъ и Уѣздныхъ по кр. д. Присутствіяхъ губерніи, въ теченіе отчетнаго года, оставался во всей силѣ; какъ

и тогда обиліе этихъ просьбъ исключительно объясняется дѣятельностью такъ называемыхъ сельскихъ ходатаевъ, часто „невѣдомыхъ“ и для самихъ заинтересованныхъ лицъ. Общій для всѣхъ этихъ просьбъ характеръ—ихъ неосновательность—есть, впрочемъ, не единственное тутъ зло, а благодаря стоящей внѣ всякаго контроля дѣятельности этаго рода адвокатуры, сельское населеніе дѣлается жертвою самой безцеремонной экспуатаціи, отражающейся не на однихъ только денежныхъ средствахъ крестьянъ; но и на моральной сторонѣ: исподволь, годъ отъ году къ населенію прививается наклонность къ сутяжничеству. Мѣры, принимаемыя по нынѣ—дѣйствующимъ закономъ, оказываются безсильны для борьбы съ этимъ зломъ, такъ какъ и послѣдствія, вызванныя возбужденіемъ уголовного преслѣдованія по ст. 939 ул. о нак. противъ составителя такихъ просьбъ, не исключаютъ для него возможности продолжать свою дѣятельность, скрывая прямое участіе въ составленіи кляузной просьбы за подписью напр. другаго рукоприкладчика,—весьма часто вымышленнаго.

Въ дѣятельности Уѣздныхъ по крестьянскимъ дѣламъ Присутствій замѣчается больше законности и правильности, въ зависимости отъ послѣдовавшихъ измѣненій въ личномъ составѣ нѣкоторыхъ изъ нихъ.

### **Свѣдѣнія о ходѣ дѣлъ въ Тамбовскихъ Отдѣленіяхъ Государственныхъ Банковъ.**

#### **А) КРЕСТЬЯНСКАГО ПОЗЕМельНАГО.**

Въ теченіе 1887 г. въ Отдѣленіе поступило 26 сдѣлокъ, на сумму 382684 р., подъ залогъ 4469 дес. 1568<sup>1</sup>/<sub>2</sub> саж.; изъ нихъ по 5 сеудамъ выдано на 91080 р., двѣ сдѣлки на сумму 28450 р. разстроились, а по остальнымъ 19 сдѣлкамъ, на сумму 263154 р., ведется производство.

#### **Б) ДВОРЯНСКАГО ЗЕМельНАГО.**

Въ отчетномъ году въ Отдѣленіе поступило 132 заявленія, на сумму 4401493 р., подъ залогъ 81247 дес. 29 саж. земли. Изъ числа поступившихъ заявленій, Отдѣленіемъ рассмотрѣно и представлено въ Совѣтъ Банка 114 заявленій, по которымъ предположено выдать въ сеуду 2705800 р. подъ залогъ 59064 дес. 1552 саж. земли; изъ нихъ Совѣтомъ Банка утверждено 113 заявленій, по которымъ разрѣшено въ сеуду 2528500 р., подъ залогъ 58417 дес. 1552 саж. земли.

Изъ остальныхъ 18 дѣлъ, поступившихъ въ Отдѣленіе въ 1887 г., не представлено въ Совѣтъ Банка 5 дѣлъ по желанію владѣльцевъ имѣній, 7—по недостатку представленныхъ документовъ и два—по отсутствію права на залогъ имѣнія въ Дворянскомъ Банкѣ, одно дѣло разстроилось вслѣдствіе продажи имѣнія и три дѣла находятся въ производствѣ.



Что касается поступленія срочныхъ платежей по ссудамъ, выданнымъ, какъ изъ крестьянскаго, такъ и изъ дворянскаго земельныхъ Банковъ, то такое не можетъ быть признано удовлетворительнымъ. По нѣкоторымъ ссудамъ недоимка числится за нѣсколько полугодій и самые залого под- лежали бы уже обращенію въ продажу, но мѣра эта не примѣняется за- неустановленіемъ до сего времени правилъ продажи просроченныхъ иму- ществъ и недоимки продолжаютъ накапливаться до размѣровъ, могущихъ превысить стоимость заложенныхъ имуществъ.

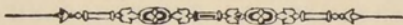

**ВѢДОМОСТЬ**  
**О ПОСѢВѢ И УРОЖАѢ ХЛѢБОВЪ**  
въ Тамбовской губерніи,  
за 1887 годъ.

У ъ з д ы.	П о с ѣ я н о ч е т в е р т е й.						С н я т о ч е т в е р т е й.									
	Озимой пшеницы.	Ржи.	Яровой пшеницы.	Овса.	Ячменя.	Гречицы.	Остальныхъ я р о в ы х ъ хлѣбовъ.	Карто- феля.	Озимой пшени- цы.	Ржи.	Яровой пшени- цы.	Овса.	Ячме- ня.	Гречи- хи.	Остальныхъ я р о в ы х ъ хлѣбовъ.	Карто- феля.
<b>Тамбовскій:</b>																
На земляхъ владѣльческихъ . . .	4159	35715	2850	86775	—	604	9465	8510	35245	172921	22153	273303	—	42636	32704	84916
— — крестьянск. общ. . . . .	727	84734	1250	59709	—	242	2314	16823	530	456424	2189	201984	—	97714	101626	190100
— — городскихъ . . . . .	—	—	—	—	—	—	—	—	—	—	—	—	—	—	—	—
<b>Итого . . . . .</b>	<b>4886</b>	<b>120449</b>	<b>4100</b>	<b>146484</b>	<b>—</b>	<b>847</b>	<b>11779</b>	<b>25333</b>	<b>35775</b>	<b>629345</b>	<b>24342</b>	<b>475287</b>	<b>—</b>	<b>140350</b>	<b>134330</b>	<b>275016</b>
<b>Козловскій:</b>																
На земляхъ владѣльческихъ . . .	9543	65356	976	76502	379	385	3887	26783	19086	343119	2928	325165	1516	11562	11661	133915
— — крестьянск. общ. . . . .	668	102706	—	153281	3	374	8099	62009	1336	547765	—	648944	12	11232	24297	310045
— — городскихъ . . . . .	—	6200	—	4800	—	160	750	—	—	43400	—	24000	—	4800	12100	—
<b>Итого . . . . .</b>	<b>10211</b>	<b>174262</b>	<b>976</b>	<b>234483</b>	<b>382</b>	<b>919</b>	<b>12736</b>	<b>88792</b>	<b>20422</b>	<b>934284</b>	<b>2928</b>	<b>998109</b>	<b>1528</b>	<b>27594</b>	<b>48058</b>	<b>443960</b>
<b>Лебедянскій:</b>																
На земляхъ владѣльческихъ . . .	2500	15000	—	22000	—	2500	1400	6000	20000	105000	—	13200	—	15000	30400	30000
— — крестьянск. общ. . . . .	500	56000	—	50050	—	2000	6300	40000	3250	336000	—	252500	—	9000	98800	160000
— — городскихъ . . . . .	70	269	—	486	—	8	50	33	634	2391	—	2980	—	70	500	140
<b>Итого . . . . .</b>	<b>3070</b>	<b>71269</b>	<b>—</b>	<b>72536</b>	<b>—</b>	<b>4508</b>	<b>7750</b>	<b>46033</b>	<b>23884</b>	<b>443391</b>	<b>—</b>	<b>387480</b>	<b>—</b>	<b>24070</b>	<b>129700</b>	<b>190140</b>
<b>Липецкій:</b>																
На земляхъ владѣльческихъ . . .	2009	13160	—	14392	24	637	1720	9600	14936	119788	—	87097	87	2869	20163	53331
— — крестьянск. общ. . . . .	465	61548	—	48426	—	1653	5844	34344	1053	511617	—	190677	—	1778	55372	171640
— — городскихъ . . . . .	—	—	—	—	—	—	—	—	—	—	—	—	—	—	—	—
<b>Итого . . . . .</b>	<b>2474</b>	<b>74708</b>	<b>—</b>	<b>62818</b>	<b>24</b>	<b>2290</b>	<b>6916</b>	<b>43944</b>	<b>15989</b>	<b>631405</b>	<b>—</b>	<b>277774</b>	<b>87</b>	<b>7647</b>	<b>75535</b>	<b>224971</b>
<b>Усманскій:</b>																
На земляхъ владѣльческихъ . . .	5276	14230	—	22758	150	628	13914	4161	32480	113930	—	181964	759	4918	96858	33488
— — крестьянск. общ. . . . .	—	89685	—	84912	—	5026	18114	29511	—	627193	—	588454	—	35262	108698	206686
— — городскихъ . . . . .	1986	7558	—	11578	—	578	4210	871	11966	60454	—	92524	—	4620	29340	7098
<b>Итого . . . . .</b>	<b>7262</b>	<b>111473</b>	<b>—</b>	<b>119248</b>	<b>150</b>	<b>6229</b>	<b>36238</b>	<b>34543</b>	<b>44446</b>	<b>801577</b>	<b>—</b>	<b>862942</b>	<b>759</b>	<b>44800</b>	<b>234896</b>	<b>247272</b>

У ъ з д ы.	Посѣяно четвертей.						Снято четвертей											
	Озимой пшеницы.	Ржи.	Яровой пшеницы.	Овса.	Ячменя.	Гречихи.	Остальныхъ яровыхъ хлѣбовъ.	Картофеля.	Озимой пшеницы.	Ржи.	Яровой пшеницы.	Овса.	Ячменя.	Гречихи.	Остальныхъ яровыхъ хлѣбовъ.	Картофеля.		
<b>Борисоглѣбскій:</b>																		
На земляхъ владѣльческихъ . . .	1432	19413	4515	19198	798	1074	Подсолн. 71 пуд. Свеклов. 1500 пуд. Ост. хл. 3402 ч.	4481	5530	201633	10184	151845	3866	5274	Подсолн. 2410 пуд. Свеклов. 95000 бер. Ост. хл. 32189 чет.	26300		
— — крестьянск. общ. . . . .	—	105146	257	113119	1423	8136		Подсолн. 1018 пуд. Свеклов. 1 пуд. Ост. хл. 8511 ч.	28113	—	767877	728	873626	8459		38628	Подсолн. 48790 п. Свеклов. 80 бер. Ост. хл. 77561 ч.	261574
— — городскихъ . . . . .	—	—	—	—	—	—			—	—	—	—	—	—		—		—
<b>Итого . . . . .</b>	<b>1432</b>	<b>124559</b>	<b>4772</b>	<b>132317</b>	<b>2221</b>	<b>9210</b>	Подсолн. 1089 пуд. Свеклов. 1501 пуд. Ост. хл. 11913 ч.	32594	5530	969510	10912	1025471	12325	43902	Подсолн. 51200 п. Свеклов. 95080 б. Ост. хл. 109750 ч.	287874		
<b>Кирсановскій:</b>																		
На земляхъ владѣльческихъ . . .	1375	55013	993	52283	34	6338	17774	12636	7000	359024	2637	327447	104	16633	126331	58890		
— — крестьянск. общ. . . . .	20	87072	30	73145	—	2401	19636	38436	210	542641	15	432922	—	7644	128448	171032		
— — городскихъ . . . . .	—	—	—	—	—	—	—	—	—	—	—	—	—	—	—	—		
<b>Итого . . . . .</b>	<b>1395</b>	<b>142085</b>	<b>1023</b>	<b>125428</b>	<b>34</b>	<b>8739</b>	37410	51072	7210	901665	2652	760369	104	24277	254779	229922		
<b>Моршанскій:</b>																		
На земляхъ владѣльческихъ . . .	674	25924	—	16198	—	2798	9361	19250	4718	206758	—	161980	—	2798	74888	154000		
— — крестьянск. общ. . . . .	—	67667	—	129918	—	8825	9260	30685	—	406002	—	909426	—	8825	46300	245480		
— — городскихъ . . . . .	—	—	—	—	—	—	—	—	—	—	—	—	—	—	—	—		
<b>Итого . . . . .</b>	<b>674</b>	<b>93591</b>	<b>—</b>	<b>146116</b>	<b>—</b>	<b>11623</b>	18621	49935	4718	612760	—	1071406	—	11623	121188	399480		
<b>Шацкій:</b>																		
На земляхъ владѣльческихъ . . .	74	25871	—	36276	—	1090	Свеклов. 800 пуд. Ост. хл. 2377 чет.	40034	781	103156	—	131946	—	1497	Свекл. 25640 бер. Ост. хл. 10820 чет.	122239		
— — крестьянск. общ. . . . .	45	37342	—	44255	—	2346		Свекл. 385 пуд. Ост. хл. 6819 чет.	30426	188	149966	—	132182	—		5071	Свекл. 11495 бер. Ост. хл. 31959 чет.	144125
— — городскихъ . . . . .	—	—	—	—	—	—			—	—	—	—	—	—		—		—
<b>Итого . . . . .</b>	<b>119</b>	<b>63213</b>	<b>—</b>	<b>80531</b>	<b>—</b>	<b>3436</b>	Свеклов. 1185 пуд. Ост. хл. 9198 чет.	70460	969	253122	—	264128	—	6568	Свекл. 37135 бер. Ост. хл. 42779 чет.	266364		
<b>Елатомскій:</b>																		
На земляхъ владѣльческихъ . . .	86	12066	—	11228	12	1410	655	9548	690	60446	—	86720	60	4119	5597	166177		
— — крестьянск. общ. . . . .	97	40266	—	51897	—	2203	1458	22187	873	188960	—	424260	—	5036	13053	241784		
— — городскихъ . . . . .	—	—	—	—	—	—	—	—	—	—	—	—	—	—	—	—		
<b>Итого . . . . .</b>	<b>183</b>	<b>52332</b>	<b>—</b>	<b>63125</b>	<b>12</b>	<b>3613</b>	2113	31735	1563	249406	—	510980	60	9155	18650	407961		

У ъ з д ы.	Посѣяно четвертей.						Снято четвертей.									
	Озимой пшеницы.	Ржи.	Яровой пшеницы.	Овса.	Ячменя.	Гречихи.	Остальныхъ яровыхъ хлѣбовъ.	Картофеля.	Озимой пшеницы.	Ржи.	Яровой пшеницы.	Овса.	Ячменя.	Гречихи.	Остальныхъ яровыхъ хлѣбовъ.	Картофеля.
<b>Темниковскій:</b>																
На земляхъ владѣльческихъ . . .	22	7197	—	7417	—	741	611	6700	107	24730	—	29241	—	696	2975	32236
— — крестьянск. общ. . . .	185	33567	35	24777	83	6788	4433	2887	483	96351	163	109029	366	5071	20471	139484
— — городскихъ . . . .	—	—	—	—	—	—	—	605	—	—	163	—	—	—	—	3135
<b>Итого . . .</b>	<b>207</b>	<b>40764</b>	<b>35</b>	<b>32194</b>	<b>83</b>	<b>7530</b>	<b>5044</b>	<b>36177</b>	<b>590</b>	<b>121581</b>	<b>—</b>	<b>138270</b>	<b>366</b>	<b>5767</b>	<b>23446</b>	<b>174855</b>
<b>Спасскій:</b>																
На земляхъ владѣльческихъ . . .	—	4086	—	6843	—	204	572	3208	—	10212	—	30772	—	186	5744	16368
— — крестьянск. общ. . . .	—	42704	—	43506	—	4554	3377	29194	—	111049	—	200326	—	3170	36100	161631
— — городскихъ . . . .	—	—	—	—	—	—	—	—	—	—	—	—	—	—	—	—
<b>Итого . . .</b>	<b>—</b>	<b>46790</b>	<b>—</b>	<b>50349</b>	<b>—</b>	<b>4758</b>	<b>3949</b>	<b>32402</b>	<b>—</b>	<b>121261</b>	<b>—</b>	<b>231098</b>	<b>—</b>	<b>3356</b>	<b>41844</b>	<b>177999</b>
<b>ВСЕГО . . .</b>	<b>31913</b>	<b>1115495</b>	<b>10906</b>	<b>1265729</b>	<b>2906</b>	<b>79608</b>	} Подсолн. 1089 пуд. Свеклов. 2686 пуд. Осталь. хл. 163665 ч. } <b>543020</b>		<b>161096</b>	<b>6669307</b>	<b>40997</b>	<b>7003314</b>	<b>15229</b>	<b>349109</b>	} Подсолн. 51200 п. Свеклов. 132215 б. Ост. хл. 1234955 ч. } <b>3325814</b>	
	<b>1147408</b>			<b>1522814</b>					<b>6830403</b>			<b>8643604</b>				



**ВѢДОМОСТЬ**  
**О ФАБРИКАХЪ И ЗАВОДАХЪ**  
въ Тамбовской губерніи.  
за **1887** годъ.

Родъ фабрикъ и заводовъ.	Городъ Тамбовъ.			Заштат. г. Кадомъ.			Уѣздъ Тамбовскій.			Городъ Козловъ.			Уѣздъ Козловск.			Гор. Лебедянь.			Уѣздъ Лебедян.			Городъ Липецкъ.			Уѣздъ Липецкій.		
	Число фабрикъ и заводовъ.	Сумма производимости.	Число рабочихъ.	Число фабрикъ и заводовъ.	Сумма производимости.	Число рабочихъ.	Число фабрикъ и заводовъ.	Сумма производимости.	Число рабочихъ.	Число фабрикъ и заводовъ.	Сумма производимости.	Число рабочихъ.	Число фабрикъ и заводовъ.	Сумма производимости.	Число рабочихъ.	Число фабрикъ и заводовъ.	Сумма производимости.	Число рабочихъ.	Число фабрикъ и заводовъ.	Сумма производимости.	Число рабочихъ.	Число фабрикъ и заводовъ.	Сумма производимости.	Число рабочихъ.	Число фабрикъ и заводовъ.	Сумма производимости.	Число рабочихъ.
<b>I. Обдѣлывающіе животные продукты.</b>																											
Салотопенные . . . . .	3	13000	7	4	1560	4	—	—	—	11	486810	119	—	—	—	—	—	2	2230	4	2	9000	9	—	—	—	
Мыловаренные . . . . .	2	19700	4	—	—	—	1	5000	2	1	17000	4	—	—	—	2	4300	3	—	—	—	1	3900	4	—	—	—
Кожевенные . . . . .	—	—	—	6	15550	17	13	46300	31	3	3950	5	—	—	—	1	7500	7	7	2480	10	6	56600	52	—	—	—
Суковныя . . . . .	—	—	—	—	—	—	5	2126300	3101	—	—	—	—	—	—	—	—	—	—	—	—	—	—	—	—	—	
Свѣчно-сальные . . . . .	—	—	—	—	—	—	—	—	—	—	—	—	—	—	—	2	1720	4	—	—	—	1	2900	2	—	—	—
Косте-обжигательные . . . . .	1	2000	10	—	—	—	—	—	—	—	—	—	—	—	—	—	—	—	—	—	—	—	—	—	—	—	—
Маргаринные . . . . .	—	—	—	—	—	—	—	—	—	1	545000	100	—	—	—	—	—	—	—	—	—	—	—	—	—	—	—
Альбуминные . . . . .	—	—	—	—	—	—	—	—	—	1	45000	28	—	—	—	—	—	—	—	—	—	—	—	—	—	—	—
<b>II. Обдѣлывающіе растительные продукты.</b>																											
Табачныя . . . . .	—	—	—	—	—	—	—	—	—	4	369312	225	—	—	—	—	—	—	—	—	—	1	31000	13	—	—	—
Сахароваренные . . . . .	—	—	—	—	—	—	—	—	—	—	—	—	—	—	—	—	—	1	280000	209	—	—	—	—	—	—	—
Винокуренные . . . . .	—	—	—	—	—	—	5	847907	237	1	1121172	77	2	888375	84	1	21900	30	1	45000	210	1	201735	150	—	—	—
Водочные . . . . .	2	287292	11	—	—	—	—	—	—	1	161145	7	—	—	—	—	—	—	—	—	—	—	—	—	—	—	—
Пивоваренные . . . . .	2	52000	31	—	—	—	—	—	—	3	55200	12	—	—	—	—	—	—	—	—	—	—	—	—	—	—	—
Паровыя крупч. мельн. . . . .	—	—	—	—	—	—	—	—	—	—	—	—	—	—	—	—	—	—	—	—	—	1	2100	6	—	—	—
Дегтярные . . . . .	—	—	—	1	45	1	—	—	—	—	—	—	—	—	—	—	—	—	—	—	—	—	—	—	—	—	—
Маслобойные . . . . .	1	2795	4	10	11730	20	—	—	—	4	3947	15	—	—	—	—	—	—	71	2493	119	—	—	—	44	5935	52
Ткацкіе . . . . .	—	—	—	—	—	—	—	—	—	2	11250	25	—	—	—	—	—	—	—	—	—	—	—	—	—	—	—
<b>III. Обдѣлывающіе ископаемые продукты.</b>																											
Чугунно-литейное . . . . .	3	28650	54	2	4800	11	—	—	—	2	10170	27	—	—	—	—	—	—	—	—	—	2	7780	40	—	—	—
Кафельные . . . . .	3	6935	29	—	—	—	—	—	—	2	1030	3	—	—	—	—	—	—	—	—	—	—	—	—	—	—	—
Известковые . . . . .	—	—	—	—	—	—	—	—	—	—	—	—	—	—	—	—	—	—	—	—	1	16100	30	2	200	4	
Гончарные . . . . .	—	—	—	—	—	—	—	—	—	—	—	—	—	—	—	—	—	—	14	1670	25	4	1950	8	23	1750	36
Кирпичные . . . . .	23	19844	132	—	—	—	—	—	—	3	1060	10	—	—	—	—	—	—	74	7470	199	3	8730	13	102	4098	225
<b>IV. Смѣшанныя производства.</b>																											
Воско свѣчные . . . . .	3	21660	5	—	—	—	—	—	—	—	—	—	—	—	—	—	—	—	—	—	—	5	52000	22	—	—	—
Воскобойные . . . . .	1	2500	3	2	810	2	—	—	—	4	22680	6	—	—	—	—	—	—	—	—	—	—	—	—	—	—	—
Дрожжевые . . . . .	1	8500	3	—	—	—	—	—	—	—	—	—	—	—	—	—	—	—	—	—	—	—	—	—	—	—	—
<b>Итого . . . . .</b>	<b>45</b>	<b>464876</b>	<b>293</b>	<b>25</b>	<b>34495</b>	<b>55</b>	<b>24</b>	<b>3025507</b>	<b>3371</b>	<b>43</b>	<b>2854726</b>	<b>663</b>	<b>2</b>	<b>888375</b>	<b>84</b>	<b>6</b>	<b>35420</b>	<b>44</b>	<b>170</b>	<b>341343</b>	<b>776</b>	<b>28</b>	<b>393795</b>	<b>349</b>	<b>171</b>	<b>11983</b>	<b>317</b>



Родъ фабрикъ и заводовъ.	Городъ Усмань.			Уѣздъ Усманскій.			Г. Борисоглѣбскъ.			Уѣздъ Борисоглѣбск.			Городъ Кирсановъ.			Уѣздъ Кирсановск.			Гор. Моршанскъ.			Уѣздъ Моршанскій.		
	Число фабрикъ и заводовъ.	Сумма производимости.	Число рабочихъ.	Число фабрикъ и заводовъ.	Сумма производимости.	Число рабочихъ.	Число фабрикъ и заводовъ.	Сумма производимости.	Число рабочихъ.	Число фабрикъ и заводовъ.	Сумма производимости.	Число рабочихъ.	Число фабрикъ и заводовъ.	Сумма производимости.	Число рабочихъ.	Число фабрикъ и заводовъ.	Сумма производимости.	Число рабочихъ.	Число фабрикъ и заводовъ.	Сумма производимости.	Число рабочихъ.	Число фабрикъ и заводовъ.	Сумма производимости.	Число рабочихъ.
<b>I. Обдѣлывающіе животные продукты.</b>																								
Салотопенные . . . . .	2	23500	16	1	10000	7	7	100550	2	510	4	4	7160	8	5	19350	17	4	32000	105	1	250	2	
Мыловаренные . . . . .	1	6500	5	—	—	—	2	51750	1	2320	2	1	2800	2	—	—	—	2	17600	7	—	—	—	
Кожевенные . . . . .	1	5560	15	—	—	—	1	800	—	—	—	—	—	—	—	—	—	—	—	18	93600	63		
Косте обжигательные . . . . .	—	—	—	—	—	—	—	—	—	—	—	—	—	—	—	—	—	2	21000	26	—	—	—	
Клеевые . . . . .	—	—	—	—	—	—	—	—	—	—	—	—	—	—	—	—	—	2	12100	40	—	—	—	
Шерстомойные . . . . .	—	—	—	—	—	—	2	19700	10	—	—	—	—	—	—	—	—	—	—	—	—	—	—	
<b>II. Обдѣлывающіе растительные продукты.</b>																								
Табачныя . . . . .	2	38000	30	—	—	—	—	—	—	—	—	—	—	—	—	—	—	3	242500	266	—	—	—	
Сахароваренные . . . . .	—	—	—	—	—	—	—	—	1	245000	200	—	—	—	—	—	—	—	—	1	540000	500		
Винокуренные . . . . .	1	33616	44	—	—	—	—	—	3	353880	88	—	—	—	1	190000	37	1	434000	68	4	4237673	505	
Пивоваренные . . . . .	1	2940	5	—	—	—	1	16000	—	—	—	—	—	—	—	—	—	—	—	1	7268	6		
Паровыя крупч. мельн. . . . .	—	—	—	—	—	—	2	260000	—	—	—	—	—	—	—	—	—	—	—	—	—	—	—	
Дегтарные . . . . .	—	—	—	—	—	—	—	—	—	—	—	—	—	—	—	—	—	—	—	1	75	1		
Маслобойные . . . . .	1	10000	16	—	—	—	1	20000	—	—	—	—	—	—	—	—	—	1	1500	3	—	—	—	
<b>III Обдѣлывающіе ископаемые продукты.</b>																								
Чугунно-литейное . . . . .	—	—	—	—	—	—	2	5545	—	—	—	1	3750	8	—	—	—	1	8000	20	2	6875	20	
Химическіе . . . . .	—	—	—	—	—	—	—	—	—	—	—	—	—	—	—	—	—	—	—	2	66750	55		
Кирпичные . . . . .	—	—	—	—	—	—	5	6620	4	270	3	—	—	—	—	—	—	—	—	2	1200	8		
<b>IV. Смѣшанныя производства.</b>																								
Воскобойные . . . . .	—	—	—	—	—	—	1	916	—	—	—	2	3150	6	—	—	—	—	—	—	—	—	—	
Поташные . . . . .	—	—	—	—	—	—	—	—	2	420	8	—	—	—	1	900	4	—	—	1	300	1		
Спичечныя . . . . .	—	—	—	—	—	—	—	—	—	—	—	—	—	1	12000	34	1	900	6	—	—	—		
Итого . . . . .	9	120116	131	1	10000	7	24	481881	34	10	602400	305	8	16860	24	8	222250	92	17	769600	541	33	4953991	1161

Родъ фабрикъ и заводовъ.	Городъ Шацкъ.			Уѣздъ Шацкій.			Городъ Елатъма.			Уѣздъ Елатомск.			Гор. Темниковъ.			Уѣздъ Темников.			Городъ Спасскъ.			Уѣздъ Спасскій.			Всего въ губерн.				
	Число фабрикъ и заводовъ.	Сумма производимости.	Число рабочихъ.	Число фабрикъ и заводовъ.	Сумма производимости.	Число рабочихъ.	Число фабрикъ и заводовъ.	Сумма производимости.	Число рабочихъ.	Число фабрикъ и заводовъ.	Сумма производимости.	Число рабочихъ.	Число фабрикъ и заводовъ.	Сумма производимости.	Число рабочихъ.	Число фабрикъ и заводовъ.	Сумма производимости.	Число рабочихъ.	Число фабрикъ и заводовъ.	Сумма производимости.	Число рабочихъ.	Число фабрикъ и заводовъ.	Сумма производимости.	Число рабочихъ.	Число фабрикъ и заводовъ.	Сумма производимости.	Число рабочихъ.		
<b>I. Обдѣлывающіе животные продукты.</b>																													
Салотопенные . . . . .	—	—	—	—	—	—	—	—	—	—	—	—	—	—	—	—	—	—	—	—	—	—	—	—	—	—	—	—	
Мыловаренные . . . . .	—	—	—	—	—	—	—	—	—	—	—	—	—	—	—	—	—	—	—	—	—	—	—	—	—	—	—	—	
Кожевенные . . . . .	1	5000	6	—	—	—	—	—	—	—	—	—	—	—	—	—	—	—	—	—	—	—	—	—	—	—	—	—	
Суконныя . . . . .	—	—	—	—	—	—	—	—	—	—	—	—	—	—	—	—	—	—	—	—	—	—	—	—	—	—	—	—	
Свѣчно-сальныя . . . . .	—	—	—	—	—	—	—	—	—	—	—	—	—	—	—	—	—	—	—	—	—	—	—	—	—	—	—	—	
Косте-обжигательныя . . . . .	—	—	—	—	—	—	—	—	—	—	—	—	—	—	—	—	—	—	—	—	—	—	—	—	—	—	—	—	
Маргаринныя . . . . .	—	—	—	—	—	—	—	—	—	—	—	—	—	—	—	—	—	—	—	—	—	—	—	—	—	—	—	—	
Альбуминныя . . . . .	—	—	—	—	—	—	—	—	—	—	—	—	—	—	—	—	—	—	—	—	—	—	—	—	—	—	—	—	
Клеевыя . . . . .	—	—	—	—	—	—	—	—	—	—	—	—	—	—	—	—	—	—	—	—	—	—	—	—	—	—	—	—	
Шерстомойныя . . . . .	—	—	—	—	—	—	—	—	—	—	—	—	—	—	—	—	—	—	—	—	—	—	—	—	—	—	—	—	
Щетинныя . . . . .	—	—	—	—	—	—	—	—	—	—	—	—	—	—	—	—	—	—	—	—	—	—	—	—	—	—	—	—	
<b>II. Обдѣлывающіе растительные продукты.</b>																													
Табачныя . . . . .	—	—	—	—	—	—	—	—	—	—	—	—	—	—	—	—	—	—	—	—	—	—	—	—	—	—	—	—	
Паточныя . . . . .	—	—	—	—	—	—	—	—	—	—	—	—	—	—	—	—	—	—	—	—	—	—	—	—	—	—	—	—	
Сахароваренныя . . . . .	—	—	—	1	227548	338	—	—	—	—	—	—	—	—	—	—	—	—	—	—	—	—	—	—	—	—	—	—	
Винокуреныя . . . . .	—	—	—	5	3061875	613	—	—	—	—	—	—	—	—	—	—	—	—	—	—	—	—	—	—	—	—	—	—	
Водочныя . . . . .	—	—	—	—	—	—	—	—	—	—	—	—	—	—	—	—	—	—	—	—	—	—	—	—	—	—	—	—	
Пивоваренныя . . . . .	—	—	—	—	—	—	—	—	—	—	—	—	—	—	—	—	—	—	—	—	—	—	—	—	—	—	—	—	
Канаты прядильныя . . . . .	—	—	—	—	—	—	—	—	—	—	—	—	—	—	—	—	—	—	—	—	—	—	—	—	—	—	—	—	
Паровыя крупч. мельн. . . . .	—	—	—	—	—	—	—	—	—	—	—	—	—	—	—	—	—	—	—	—	—	—	—	—	—	—	—	—	
Дегтярныя . . . . .	—	—	—	1	8538	10	—	—	—	—	—	—	—	—	—	—	—	—	—	—	—	—	—	—	—	—	—	—	
Обдѣйныя . . . . .	—	—	—	1	3588	6	—	—	—	—	—	—	—	—	—	—	—	—	—	—	—	—	—	—	—	—	—	—	
Маслобойныя . . . . .	—	—	—	—	—	—	—	—	—	—	—	—	—	—	—	—	—	—	—	—	—	—	—	—	—	—	—	—	
Солодовенныя . . . . .	—	—	—	—	—	—	—	—	—	—	—	—	—	—	—	—	—	—	—	—	—	—	—	—	—	—	—	—	
Лѣсопильныя . . . . .	—	—	—	1	6453	32	—	—	—	—	—	—	—	—	—	—	—	—	—	—	—	—	—	—	—	—	—	—	
Ткацкія . . . . .	—	—	—	—	—	—	—	—	—	—	—	—	—	—	—	—	—	—	—	—	—	—	—	—	—	—	—	—	
Писчебумажныя . . . . .	—	—	—	—	—	—	—	—	—	—	—	—	—	—	—	—	—	—	—	—	—	—	—	—	—	—	—	—	
<b>III. Обдѣлывающіе ископаемые продукты.</b>																													
Чугунно-литейное . . . . .	—	—	—	—	—	—	—	—	—	—	—	—	—	—	—	—	—	—	—	—	—	—	—	—	—	—	—	—	
Желѣзо-дѣлательныя . . . . .	—	—	—	—	—	—	—	—	—	—	—	—	—	—	—	—	—	—	—	—	—	—	—	—	—	—	—	—	
Кафельныя . . . . .	—	—	—	—	—	—	—	—	—	—	—	—	—	—	—	—	—	—	—	—	—	—	—	—	—	—	—	—	
Стекляныя . . . . .	—	—	—	1	3914	16	—	—	—	—	—	—	—	—	—	—	—	—	—	—	—	—	—	—	—	—	—	—	
Фаянсовыя . . . . .	—	—	—	—	—	—	—	—	—	—	—	—	—	—	—	—	—	—	—	—	—	—	—	—	—	—	—	—	
Химическія . . . . .	—	—	—	—	—	—	—	—	—	—	—	—	—	—	—	—	—	—	—	—	—	—	—	—	—	—	—	—	
Известковыя . . . . .	—	—	—	—	—	—	—	—	—	—	—	—	—	—	—	—	—	—	—	—	—	—	—	—	—	—	—	—	
Гончарныя . . . . .	—	—	—	—	—	—	—	—	—	—	—	—	—	—	—	—	—	—	—	—	—	—	—	—	—	—	—	—	
Кирпичныя . . . . .	—	—	—	—	—	—	—	—	4	1920	12	—	—	—	—	—	—	—	—	—	—	—	—	—	—	—	—	—	
<b>IV. Смѣшанныя производства.</b>																													
Воско свѣчныя . . . . .	1	1000	3	—	—	—	—	—	2	1350	4	—	—	—	—	—	—	—	—	—	—	—	—	—	—	—	—	—	
Воскобойныя . . . . .	—	—	—	—	—	—	—	—	—	—	—	—	—	—	—	—	—	—	—	—	—	—	—	—	—	—	—	—	
Дрожжевыя . . . . .	—	—	—	—	—	—	—	—	—	—	—	—	—	—	—	—	—	—	—	—	—	—	—	—	—	—	—	—	
Поташныя . . . . .	—	—	—	—	—	—	—	—	—	—	—	—	—	—	—	—	—	—	—	—	—	—	—	—	—	—	—	—	
Спичечныя . . . . .	1	15000	89	—	—	—	—	—	—	—	—	—	—	—	—	—	—	—	—	—	—	—	—	—	—	—	—	—	
Итого . . . . .	3	21000	98	10	3311916	1015	6	3270	16	—	—	18	426055	561	24	67597	150	15	2160377	3164	21	365500	145	4	848876	446	725	22432209	14153

Примѣчаніе: кромѣ того въ 1887 году въ Тамбовской губерніи находились въ бездѣйствіи слѣдующіе фабрики и заводы: 1 кожевенный, 15 салотопенныхъ, 1 мыловаренный, 1 клеевой, 5 свѣчно-сальныхъ, 7 маслобойныхъ, 1 солодовенный, 3 пивоваренныхъ, 1 паточный, 6 винокуренныхъ, 1 табачный, 1 паровая крупч. мельница, 2 крахмальныхъ, 2 чугуно плавильныхъ, 19 кирпичныхъ, 1 фарфоровый, 1 воскосвѣчный, 2 воскобойныхъ, 2 поташныхъ и 1 спичечная.

фабрики и заводы: 1 кожевенный, 15 салотопенныхъ, 1 мыловаренный, 1 клеевой, 5 свѣчно-сальныхъ, 1 табачный, 1 паровая крупч. мельница, 2 крахмальныхъ, 2 чугуно плавильныхъ, 19 кирпичныхъ,



# ВѢДОМОСТЬ

О ДВИЖЕНІИ НАСЕЛЕНІИ

въ Тамбовской губерніи

за 1887 годъ.

ГОРОДА И УЪЗДЫ.	Число браковъ.	Ч И С Л О Р О Д И В Ш И Х С Я.									Ч И С Л О У М Е Р Ш И Х Ъ.			Прибыль или убыль.
		Законнорожденныхъ.			Незаконнорожденныхъ.		Обоего пола.	В С Е Г О.			М. П.	Ж. П.	Обоего пола.	
		М. П.	Ж. П.	Обоего пола.	М. П.	Ж. П.		М. П.	Ж. П.	Обоего пола.				
Губернскій г. Тамбовъ . . .	271	661	620	1281	95	78	173	756	698	1454	672	579	1251	+ 203
Заплатный г. Кадомъ . . .	44	103	117	220	1	2	3	104	119	223	64	65	129	+ 94
Уѣздъ Тамбовскій . . .	3220	9812	9360	19172	86	71	157	9898	9431	19329	5517	5031	10348	+ 8781
г. Козловъ . . .	242	643	633	1276	13	18	31	656	651	1307	534	462	996	+ 311
Уѣздъ его . . .	2700	8076	7928	16004	47	42	89	8123	7970	16093	4506	4379	8885	+ 7208
г. Лебедянь . . .	25	62	70	132	4	4	8	66	74	140	66	70	136	+ 4
Уѣздъ его . . .	1456	3824	3588	7412	32	35	67	3856	3623	7479	2489	2290	4779	+ 2700
г. Липецкъ . . .	122	338	296	634	7	11	18	345	307	652	295	258	553	+ 99
Уѣздъ его . . .	1456	3890	3624	7514	37	34	71	3927	3658	7585	2577	2344	4921	+ 2664
г. Усмань . . .	40	116	132	248	2	4	6	118	136	254	97	94	191	+ 63
Уѣздъ его . . .	1879	5190	5050	10240	38	46	84	5228	5096	10324	2640	2591	5231	+ 5093
г. Борисоглѣбскъ . . .	170	356	399	755	13	8	21	369	407	776	297	259	556	+ 220
Уѣздъ его . . .	2775	7693	7173	14866	58	56	114	7751	7229	14980	3946	3748	7694	+ 7286
г. Кирсановъ . . .	33	129	113	242	2	4	6	131	117	248	105	102	207	+ 41
Уѣздъ его . . .	2587	7389	7228	14617	57	47	104	7446	7275	14721	4362	4182	8544	+ 6177
г. Моршанскъ . . .	111	247	236	483	27	24	51	274	260	534	278	246	524	+ 10
Уѣздъ его . . .	2430	6536	6314	12850	60	54	114	6596	6368	12964	3385	3671	7556	+ 5408
г. Шацкъ . . .	38	89	78	167	2	3	5	91	81	172	95	65	160	+ 12
Уѣздъ его . . .	1460	4068	3897	7965	42	31	73	4110	3928	8038	2611	2484	5095	+ 2943
г. Темниковъ . . .	50	114	96	210	6	5	11	120	101	221	64	76	140	+ 81
Уѣздъ его . . .	1194	3368	3190	6558	24	26	50	3392	3216	6608	2154	2019	4173	+ 2435
г. Елатьма . . .	43	88	74	162	4	4	8	92	78	170	68	40	108	+ 62
Уѣздъ его . . .	1332	3451	3308	6759	42	43	85	3493	3351	6844	2306	2284	4590	+ 2254
г. Спасскъ . . .	64	167	180	347	1	6	7	168	186	354	111	131	242	+ 112
Уѣздъ его . . .	1140	3046	2902	5948	25	21	46	3071	2923	5994	2108	2155	4263	+ 1731
Итого въ городахъ . . .	1253	3113	3044	6157	177	171	348	3290	3215	6505	2746	2447	5193	+ 1312
— — уѣздахъ . . .	23629	66343	63562	129905	548	506	1054	66891	64068	130959	39101	37178	76279	+ 54680
Всего въ губерніи . . .	24882	69456	66606	136062	725	677	1402	70181	67283	137464	41847	39625	81472	+ 55992



# ВѢДОМОСТЬ

О поступленіи податей и недоимокъ

въ Тамбовской губерніи,

за 1887 годъ.

РОДЪ ПОДАТЕЙ.	Слѣдовало вступить.				Вновь причислено.				И с к л ю ч е н о.				В з ы с к а н о.				Осталось къ 1-му Января 1888 года.					
	Недоимокъ.		Оклада.		Недоимокъ.		Оклада.		Недоимокъ.		Оклада.		Недоимокъ.		Оклада.		В С Е Г О.					
	Рубли.	К.	Рубли.	К.	Рубли.	К.	Рубли.	К.	Рубли.	К.	Рубли.	К.	Рубли.	К.	Рубли.	К.	Рубли.	К.				
<b>I.</b>																						
<b>Подати и окладные платежи.</b>																						
1. Оброчная подать и лѣсной налогъ, включенный во владѣнные записи съ бывшихъ государственныхъ крестьянъ . . . . .	1120865	56	—	—	22480	91	—	—	3630	68	—	—	858792	44	—	—	280923	35	—	—	280923	35
2. Подушная подать:																						
а) съ бывшихъ государственныхъ крестьянъ . . . . .	413537	33	—	—	24	36	—	—	1531	31	—	—	299849	8	—	—	112181	30	—	—	112181	30
б) съ крестьянъ собственниковъ . . . . .	54371	84	—	—	20	16	—	—	65	3	—	—	18411	72	—	—	35915	25	—	—	35915	25
Выкупные платежи съ государственныхъ крестьянъ . . . . .	—	—	2983488	—	—	—	436	58	—	—	419	84	—	—	2173430	52	—	—	810074	22	810074	22
<b>И т о г о . . . . .</b>	<b>467909</b>	<b>17</b>	<b>2983488</b>	<b>—</b>	<b>44</b>	<b>52</b>	<b>436</b>	<b>58</b>	<b>1596</b>	<b>34</b>	<b>419</b>	<b>84</b>	<b>318260</b>	<b>80</b>	<b>2173430</b>	<b>52</b>	<b>148096</b>	<b>55</b>	<b>810074</b>	<b>22</b>	<b>958170</b>	<b>77</b>
3. Государственный поземельный налогъ:																						
а) съ земель, вошедшихъ въ составъ крестьянскихъ надѣловъ . . . . .	269582	61	473054	85	608	87	31474	73	533	72	2584	7	202656	61	393612	49	67001	15	108333	2	175334	17
б) съ земель частныхъ владѣльцевъ . . . . .	177120	1	320454	15	2565	11	4650	36	2595	19	8045	70	119705	59	188698	4	57384	34	128160	77	185545	11
Пеня за несвоевременный взносъ сего налога . . . . .	13856	61	—	—	12839	97	3198	—	350	74	—	82	12453	58	1741	14	13892	26	1456	4	15348	30
в) съ земель, принадлежащихъ городамъ, посадамъ и мѣстечкамъ . . . . .	819	27	3151	97	—	—	—	—	—	—	—	—	819	27	2884	46	—	—	267	51	267	51
<b>И т о г о . . . . .</b>	<b>461378</b>	<b>50</b>	<b>796660</b>	<b>97</b>	<b>16013</b>	<b>95</b>	<b>39323</b>	<b>9</b>	<b>3479</b>	<b>65</b>	<b>10630</b>	<b>59</b>	<b>335635</b>	<b>5</b>	<b>587136</b>	<b>13</b>	<b>138277</b>	<b>75</b>	<b>238217</b>	<b>34</b>	<b>376495</b>	<b>9</b>
4. Выкупные платежи съ крестьянъ собственниковъ, бывшихъ помѣщичьихъ . . . . .	1013033	49	1420210	—	30943	84	11584	61	10466	65	25487	76	726307	67	896560	18	307203	1	509746	67	816949	68
5. Налогъ съ недвижимыхъ имуществъ въ городахъ, посадахъ и мѣстечкахъ . . . . .	15606	63	—	—	—	—	112900	—	16	20	—	—	13465	65	92475	56	2124	78	20424	44	22549	22
6. Пеня за неплатежъ въ срокъ сего налога . . . . .	389	3	—	—	591	22	841	97	—	—	—	—	667	86	621	81	312	39	220	16	532	55
<b>И т о г о . . . . .</b>	<b>15995</b>	<b>66</b>	<b>—</b>	<b>—</b>	<b>591</b>	<b>22</b>	<b>113741</b>	<b>97</b>	<b>16</b>	<b>20</b>	<b>—</b>	<b>—</b>	<b>14133</b>	<b>51</b>	<b>93097</b>	<b>37</b>	<b>2437</b>	<b>17</b>	<b>20644</b>	<b>60</b>	<b>23081</b>	<b>77</b>
<b>В с е г о . . . . .</b>	<b>3079182</b>	<b>38</b>	<b>5200358</b>	<b>97</b>	<b>70074</b>	<b>44</b>	<b>165086</b>	<b>25</b>	<b>19189</b>	<b>52</b>	<b>36538</b>	<b>19</b>	<b>2253129</b>	<b>47</b>	<b>3750224</b>	<b>20</b>	<b>876937</b>	<b>83</b>	<b>1578682</b>	<b>83</b>	<b>2455620</b>	<b>66</b>



РОДЪ ПОДАТЕЙ.	Слѣдовало вступить.				Вновь причислено.				Исключено.				Взыскано.				Осталось къ 1 му Января 1888 года.			
	Недоимокъ.		Оклада.		Недоимокъ.		Оклада.		Недоимокъ.		Оклада.		Недоимокъ.		Оклада.		В С Е Г О.			
	Рубли.	К.	Рубли.	К.	Рубли.	К.	Рубли.	К.	Рубли.	К.	Рубли.	К.	Рубли.	К.	Рубли.	К.	Рубли.	К.		
<b>II.</b>																				
Податныхъ недоимокъ отсроченныхъ и разсроченныхъ и не подлежащихъ взысканію по не наступленіи срока.																				
Подушной подати съ крестьянъ собственниковъ . . . . . 10178 р. 73 к.																				
Оброчной подати и лѣснаго налога.																				
Государственнаго поземельнаго налога съ земель, вошедшихъ въ составъ крестьянскихъ надѣловъ . . . . . 405 р. 99 к.																				
Выкупныхъ платежей съ крестьянъ собственъ, бывш. помѣщичьихъ 82928 р. 73 к.																				
<b>III.</b>																				
Другихъ разныхъ взысканій по Вѣдомствамъ Военнаго Министерства . . . . .																				
<b>Министерства Финансовъ.</b>																				
<b>Департаментовъ:</b>																				
Государственнаго казначейства . . . . . 43283 19 — — — — 300442 1 557 59 38 88 3780 54 297368 57 38945 6 3034 68 41979 74																				
Неокладныхъ сборовъ . . . . . 22121 86 — — — — 7396054 9 1312 20 272 25 3072 62 7388952 1 17737 4 6830 70 24567 74																				
Торговли и мануфакт. . . . . 74493 99 — — — — 350617 2 62 55 27 20 347 15 349828 37 74084 29 761 70 74845 99																				
Особенной канцеляріи по кредитной части . . . . . 1461 46 — — — — 58850 3 — — — — — — 58811 33 1461 46 39 — 1500 46																				
<b>Министерства Государственныхъ Имуществъ.</b>																				
<b>Департаментовъ:</b>																				
Лѣснаго . . . . . 35918 91 23753 98 575 35 352414 4 4444 40 1774 75 1439 7 343489 94 30610 79 30903 70 61514 49																				
Горнаго . . . . . — — — — — — 1007 3 — — — — — — 1007 33 — — — — — —																				
Земледѣлія и сельской промышленности 282883 49 328557 95 27289 67 42051 7 924 17 17653 11 52211 24 295623 61 257037 75 57332 98 314370 73																				
<b>Министерствъ;</b>																				
Внутреннихъ дѣлъ . . . . . 18168 37 — — — — 55824 1 73 59 57 46 7130 39 54007 91 10964 39 1758 76 12723 15																				
Народнаго просвѣщенія . . . . . 16450 — — — 3100 — 41319 — 800 — — — 13575 — 23529 — 5175 — 17790 — 22965 —																				
Путей сообщенія . . . . . — — — — — — 550 2 — — — — — — 550 20 — — — — — —																				

РОДЪ ПОДАТЕЙ.	Слѣдовало вступить.				Вновь причислено.				И с к л ю ч е н о.				В з ы с к а н о.				Осталось къ 1-му Января 1888 года.						
	Недоимокъ.		Оклада.		Недоимокъ.		Оклада.		Недоимокъ.		Оклада.		Недоимокъ.		Оклада.		В С Е Г О.						
	Рубли.	К.	Рубли.	К.	Рубли.	К.	Рубли.	К.	Рубли.	К.	Рубли.	К.	Рубли.	К.	Рубли.	К.	Рубли.	К.					
Юстиціи . . . . .	27411	4	—	—	—	—	—	28291	10	5568	71	38	51	2100	17	19304	57	19742	16	8948	2	28690	18
Государственного контроля . . . . .	—	—	—	—	—	—	—	—	50	—	—	—	—	—	—	—	50	—	—	—	—	—	—
Отъ кассъ спеціальныхъ сборщиковъ . . . . .	—	—	—	—	—	—	—	689045	59	—	—	—	—	—	—	689045	59	—	—	—	—	—	—
<b>И т о г о . . . . .</b>	<b>522192</b>	<b>31</b>	<b>352311</b>	<b>93</b>	<b>30965</b>	<b>2</b>	<b>9321848</b>	<b>19</b>		<b>13743</b>	<b>21</b>	<b>19862</b>	<b>16</b>	<b>83656</b>	<b>18</b>	<b>9526898</b>	<b>42</b>	<b>455757</b>	<b>94</b>	<b>127399</b>	<b>54</b>	<b>583157</b>	<b>48</b>
<b>IV.</b>																							
Въ семь числъ взысканій на отвѣтственности мѣстнаго начальства.																							
<i>По ведомствамъ:</i>																							
Министерства Финансовъ.																							
Департаментовъ:																							
Государственного казначейства . . . . .	7132	72	—	—	—	—	—	699	84	346	23	38	88	136	7	73	81	6650	42	587	15	7237	57
Окладныхъ сборовъ . . . . .	3079182	38	5200358	97	70074	44	165086	25	19189	52	36538	19	2253129	47	3750224	20	876937	83	1578682	83	2455620	66	
Неокладныхъ сборовъ . . . . .	21992	54	—	—	—	—	12666	44	1312	20	272	25	3000	3	5563	49	17680	31	6830	70	24511	1	
Торговли и мануфактуръ . . . . .	74487	99	—	—	6	—	1826	65	62	55	27	20	347	15	1037	75	74084	29	761	70	74845	99	
Министерства Государственныхъ Имуществъ.																							
Департаментовъ:																							
Лѣснаго . . . . .	22426	72	—	—	—	—	31305	75	558	20	161	27	943	2	1403	19	20925	50	29741	29	50666	79	
По Министерствамъ:																							
Внутреннихъ дѣлъ . . . . .	636	42	—	—	—	—	1742	97	50	87	57	46	98	28	1104	95	487	27	580	56	1067	83	
Юстиціи . . . . .	25730	47	—	—	—	—	12026	76	5474	21	38	51	1990	45	3485	73	18265	81	8502	52	26768	33	
<b>И т о г о . . . . .</b>	<b>3231589</b>	<b>24</b>	<b>5200358</b>	<b>97</b>	<b>70080</b>	<b>44</b>	<b>225354</b>	<b>66</b>		<b>26993</b>	<b>78</b>	<b>37133</b>	<b>76</b>	<b>2259644</b>	<b>47</b>	<b>3762893</b>	<b>12</b>	<b>1015031</b>	<b>43</b>	<b>1625686</b>	<b>75</b>	<b>2640718</b>	<b>18</b>



# ВѢДОМОСТЪ

О РАСПРЕДѢЛЕНИИ НЕДОИМОКЪ ПО ГОРОДАМЪ И УѢЗДАМЪ

въ Тамбовской губерніи.

за 1887 годъ.

Города и уѣзды.	Н Е Д						О И М О К Ъ						ВСЕГО.					
	По оброчнымъ податямъ.		По подушной подати.		По податямъ другихъ на- менованій.		По государствен- ному поземель- ному налогу.		По выкупнымъ платежамъ.		По налогу съ недвижимыхъ имуществъ.				По разсрочкѣ недвижимокъ.		По разнымъ взысканіямъ.	
	РУБЛИ	КОП.	РУБЛИ	КОП.	РУБЛИ	КОП.	РУБЛИ	КОП.	РУБЛИ	КОП.	РУБЛИ	КОП.	РУБЛИ	КОП.	РУБЛИ	КОП.	РУБЛИ	КОП.
По г. Тамбову . . . . .	—	—	—	—	—	—	93	42	—	—	1209	94	—	—	2618	72	3922	8
По уѣзду . . . . .	19996	28	17506	92	117896	16	68031	95	111630	56	—	—	—	—	92981	99	428043	86
» » Козлову . . . . .	—	—	—	—	—	—	—	—	—	—	1232	57	—	—	2210	4	3442	61
По уѣзду . . . . .	696	55	4208	24	33824	89	34109	63	61717	77	—	—	—	—	2682	54	137239	62
» » Моршанску . . . . .	—	—	—	—	—	—	—	—	—	—	1652	14	—	—	852	87	2505	1
По уѣзду . . . . .	4584	29	1941	88	46744	41	24090	5	103768	45	—	—	6024	3	10743	37	197896	48
» » Липецку . . . . .	—	—	—	—	—	—	174	9	—	—	3125	47	—	—	189	51	3489	7
По уѣзду . . . . .	22	62	190	81	35521	74	6815	28	4011	76	—	—	—	—	3085	13	49647	34
» » Лебедяни . . . . .	—	—	—	—	—	—	—	—	—	—	1167	14	—	—	40	20	1207	34
По уѣзду . . . . .	3906	98	4598	47	53987	74	9792	72	26493	52	—	—	—	—	1051	34	99830	77
» » Усмани . . . . .	—	—	—	—	—	—	—	—	—	—	1605	10	—	—	461	31	2066	41
По уѣзду . . . . .	4887	92	582	86	121362	14	38572	21	24955	33	—	—	—	—	3877	81	194238	27
» » Кирсанову . . . . .	—	—	—	—	—	—	—	—	—	—	65	64	—	—	258	83	324	47
По уѣзду . . . . .	40413	60	6442	86	134656	51	83940	11	152945	37	—	—	—	—	3047	58	421446	3
» » Борисоглѣбску . . . . .	—	—	—	—	—	—	—	—	—	—	11433	5	—	—	711	44	12144	49
По уѣзду . . . . .	182764	52	96290	19	235115	51	75751	98	108303	67	—	—	—	—	8018	61	706244	48
» » Темникову . . . . .	—	—	—	—	—	—	—	—	—	—	538	34	—	—	29	80	568	14
По уѣзду . . . . .	20149	61	13053	68	3386	61	12823	66	91494	49	—	—	64416	57	7806	34	213130	96
» » Елатѣмѣ . . . . .	—	—	—	—	—	—	—	—	—	—	7	37	—	—	279	9	286	46
По уѣзду . . . . .	960	54	595	55	3174	32	4523	18	18726	61	—	—	3531	48	8049	90	39561	58
» » Шацку . . . . .	—	—	—	—	—	—	—	—	—	—	1045	1	—	—	359	51	1404	52
По уѣзду . . . . .	2540	44	2685	9	24404	19	17603	94	112902	15	—	—	19541	37	3513	91	183191	9
» » Спасску . . . . .	—	—	—	—	—	—	—	—	—	—	—	—	—	—	97	44	97	44
По уѣзду . . . . .	—	—	—	—	—	—	172	87	—	—	—	—	—	—	32130	24	32303	11
ИТОГО { По городамъ . . . . .	—	—	—	—	—	—	267	51	—	—	23081	77	—	—	8108	76	31458	4
» уѣздамъ . . . . .	280923	35	148096	55	810074	22	376227	58	816949	68	—	—	93513	45	176988	76	2702773	59

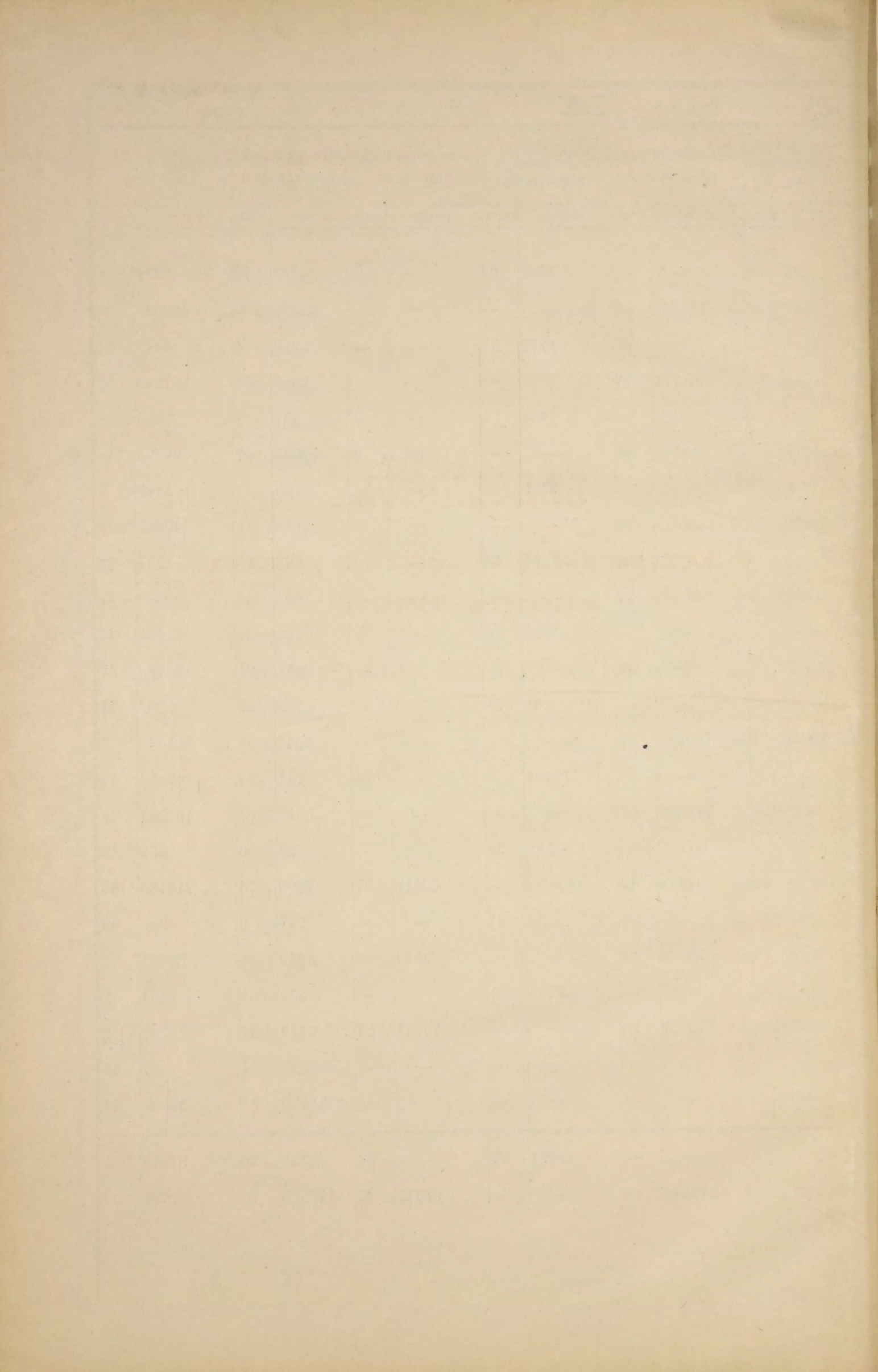

# ВѢДОМОСТЬ

о поступленіи губернскихъ и уѣздныхъ  
земскихъ сборовъ

въ Тамбовской губерніи,

за 1887 годъ.

Предметы обложения земскихъ сборовъ.	Слѣдовало вступить.				Вновь причислено.				И с к л ю ч е н о		В з ы с к а н о.				Осталось къ 1-му Января 1888 года.							
	Недоимокъ.		Оклада.		Недоимокъ.		Оклада.		Недоимокъ.		Оклада.		Недоимокъ.		Оклада.		В С Е Г О.					
	Рубли.	К.	Рубли.	К.	Рубли.	К.	Рубли.	К.	Рубли.	К.	Рубли.	К.	Рубли.	К.	Рубли.	К.	Рубли.	К.				
<p>Въ земскіе сборы на губернска и уѣздныя повинности поступило въ 1887 году съ земель и лѣсовъ, промышленныхъ заведеній и недвижимыхъ имуществъ, а также съ торговыхъ свидѣтельствъ, всего</p>	(*)																					
	1316870	72 <sup>1</sup> / <sub>4</sub>	1361923	98 <sup>1</sup> / <sub>2</sub>	14491	28 <sup>3</sup> / <sub>4</sub>	4967	97	8369	80 <sup>1</sup> / <sub>4</sub>	5388	11 <sup>3</sup> / <sub>4</sub>	657554	39 <sup>1</sup> / <sub>2</sub>	803493	45 <sup>3</sup> / <sub>4</sub>	665374	81 <sup>1</sup> / <sub>4</sub>	558010	38	1223385	19 <sup>1</sup> / <sub>4</sub>

*Примчаніе:* (\*) Цифра остатка по вѣдомости за 1886 г. показана болѣе на 9026 р. 12<sup>1</sup>/<sub>4</sub> к., объясненію Темниковской Земской Управы въ вѣдомости за 1886 г. недопоказано 783 р. 93<sup>1</sup>/<sub>4</sub> к.

на основаніи вѣдомости о движеніи земскихъ сборовъ по Темниковскому уѣзду; на эту цифру по еѹ начисленія пени за этотъ годъ 8242 р 69 к. и разнаго причисленія по статьямъ оклада





**ВѢДОМОСТЬ**

**О ЧИСЛѢ И РОДѢ ПРЕСТУПЛЕНІЙ**

**въ Тамбовской губерніи.**

**за 1887 годъ.**

Родъ преступленій.	Число преступленій.	ВЪ ТОМЪ ЧИСЛѢ.										ВОЗРАСТЪ ПОДСУДИМЫХЪ.																					
		Число осужденныхъ.		Дворянъ потомственныхъ.		Дворянъ личныхъ.		Почетныхъ гражданъ и купцовъ.		Мѣщанъ.		Крестьянъ.		Военнаго сословія.		Другихъ сословія.		Ниже 17.		17—20.		21—30.		31—40.		41—50.		51—60.		Свыше 60.			
		м.	ж.	м.	ж.	м.	ж.	м.	ж.	м.	ж.	м.	ж.	м.	ж.	м.	ж.	м.	ж.	м.	ж.	м.	ж.	м.	ж.	м.	ж.	м.	ж.	м.	ж.		
Богохуленіе и порицаніе вѣры (ст. 176—183).	5	5	—	—	—	—	—	—	—	1	—	2	—	1	—	1	—	—	—	—	—	2	—	1	—	—	—	—	2	—	—	—	
Святотатство, разрытіе могилъ и ограбленіе мертвыхъ тѣлъ (ст. 219—235).	10	16	1	—	—	1	—	—	—	—	—	13	1	1	—	1	—	2	—	4	—	7	—	1	—	2	1	—	—	—	—		
Сопротивленіе распоряженіямъ правительства и неповиновеніе установленнымъ властямъ (262—275).	4	3	1	—	—	—	—	—	—	—	—	2	1	1	—	—	—	1	—	—	—	—	—	1	—	1	1	—	—	—	—		
Неуваженіе къ присутственнымъ мѣстамъ и чиновникамъ при отправленіи должности (276—288).	77	78	11	1	—	5	1	5	—	5	—	49	10	9	—	4	—	—	—	1	2	20	1	28	1	18	1	7	6	4	—		
Присвоеніе власти и составленіе подложныхъ указовъ, предписаній и прочихъ бумагъ (289—302).	16	24	—	—	—	—	—	—	—	3	—	11	—	4	—	6	—	—	—	1	—	2	—	12	—	7	—	1	—	1	—		
Похищеніе бумагъ изъ присутственныхъ мѣстъ (303—307).	1	1	—	1	—	—	—	—	—	—	—	—	—	—	—	—	—	—	—	—	—	1	—	—	—	—	—	—	—	—	—		
Взломъ тюремъ, уводъ и побѣгъ арестантовъ (308—317).	9	9	—	—	—	—	—	—	—	4	—	3	—	—	—	2	—	—	—	—	—	4	—	2	—	—	—	3	—	—	—		
Превышеніе и бездѣйствіе власти (338—350).	50	58	—	—	—	4	—	4	—	5	—	40	—	4	—	1	—	1	—	—	—	8	—	20	—	13	—	10	—	6	—		
Проступки должностныхъ лицъ при храненіи и управленіи вѣренными имуществомъ (351—360).	57	58	—	—	—	2	—	—	—	—	—	52	—	1	—	3	—	—	—	—	—	5	—	26	—	16	—	10	—	1	—		
Подлогъ по службѣ (361—365).	15	16	—	—	—	—	—	1	—	1	—	14	—	—	—	—	—	—	—	—	—	4	—	4	—	7	—	—	—	1	—		
Мздоимство и лихоимство (372—382).	5	6	—	—	—	—	—	—	—	—	—	5	—	1	—	—	—	—	—	—	—	1	—	2	—	1	—	2	—	—	—		
Нарушеніе установленныхъ привступленій въ должность и оставленій оной правилъ (383—387).	1	1	—	—	—	—	—	—	—	—	—	1	—	—	—	—	—	—	—	—	—	—	—	1	—	—	—	—	—	—	—		
Нарушеніе долга подчиненности (392—409).	2	2	—	—	—	1	—	—	—	—	—	1	—	—	—	—	—	—	—	—	—	—	—	1	—	—	—	—	—	1	—		
Медленность, нерадѣніе и несоблюденіе установленного порядка въ отправленіи должности (ст. 410—425).	1	2	—	—	—	2	—	—	—	—	—	—	—	—	—	—	—	—	—	—	—	—	—	—	—	—	—	2	—	—	—		
Преступленія и проступки чиновниковъ по особннымъ родамъ службы (426—505).	15	27	—	—	—	—	—	—	—	—	—	23	—	2	—	2	—	—	—	—	—	1	—	7	—	7	—	3	—	5	—	4	—
Нарушеніе уставовъ монетныхъ (556—578).	6	9	—	—	—	—	—	1	—	—	—	8	—	—	—	—	—	—	—	—	—	2	—	4	—	2	—	1	—	—	—		
Нарушеніе постановленій о питейномъ, табачномъ сборахъ и акциза съ сахара (665—742).	8	5	3	—	—	1	—	—	—	—	—	3	3	1	—	—	—	—	—	—	—	1	—	—	1	4	1	—	1	—	—		



Родъ преступленій.	Число преступленій.	ВЪ ТОМЪ										ЧИСЛЪ						ВОЗРАСТЪ ПОДСУДИМЫХЪ													
		Число осужденныхъ.		Дворянъ потомственныхъ.		Дворянъ личныхъ.		Почетныхъ гражданъ и купцовъ.		Мѣщанъ.		Крестьянъ.		Военнаго сословія.		Другихъ сословія.		Ниже 17.		17—20.		21—30.		31—40.		41—50.		51—60.		Свыше 60.	
		м.	ж.	м.	ж.	м.	ж.	м.	ж.	м.	ж.	м.	ж.	м.	ж.	м.	ж.	м.	ж.	м.	ж.	м.	ж.	м.	ж.	м.	ж.	м.	ж.	м.	ж.
		м.	ж.	м.	ж.	м.	ж.	м.	ж.	м.	ж.	м.	ж.	м.	ж.	м.	ж.	м.	ж.	м.	ж.	м.	ж.	м.	ж.	м.	ж.	м.	ж.	м.	ж.
в) кража (1644—1664)	156	223	22	1	—	—	—	6	—	27	7	161	10	13	2	15	3	4	—	19	1	95	8	55	7	32	3	14	2	4	1
г) мошенничество (1665—1676)	5	5	—	—	—	—	1	—	—	—	—	3	—	—	—	1	—	—	—	—	—	2	—	2	—	1	—	—	—	—	
Присвоеніе и утайка чужой собственности (1677—1685)	1	1	—	—	—	1	—	—	—	—	—	—	—	—	—	—	—	—	—	—	—	—	—	1	—	—	—	—	—	—	
Преступленія и проступки по договорамъ (1666—1711)	2	2	—	—	—	—	—	—	—	—	—	2	—	—	—	—	—	—	—	—	—	1	—	—	—	1	—	—	—	—	
Всего въ губерніи	707	896	77	6	—	19	1	23	—	68	11	645	56	78	5	57	4	11	2	55	9	290	30	274	16	154	9	80	9	32	2



## ВЪДОМОСТЬ

## О ЧИСЛѢ АРЕСТАНТОВЪ.

	Къ 1 Января 1887 г. оставалось подъ стражею.		Въ теченіи 1887 г. при-было.		Въ теченіи 1887 г. выбыло.		Затѣмъ къ 1-му Января 1888 г. осталось.	
	м. п.	ж. п.	м. п.	ж. п.	м. п.	ж. п.	м. п.	ж. п.
По Тамбовской губерніи . . .	1260	101	13310	1935	13256	1900	1314	136

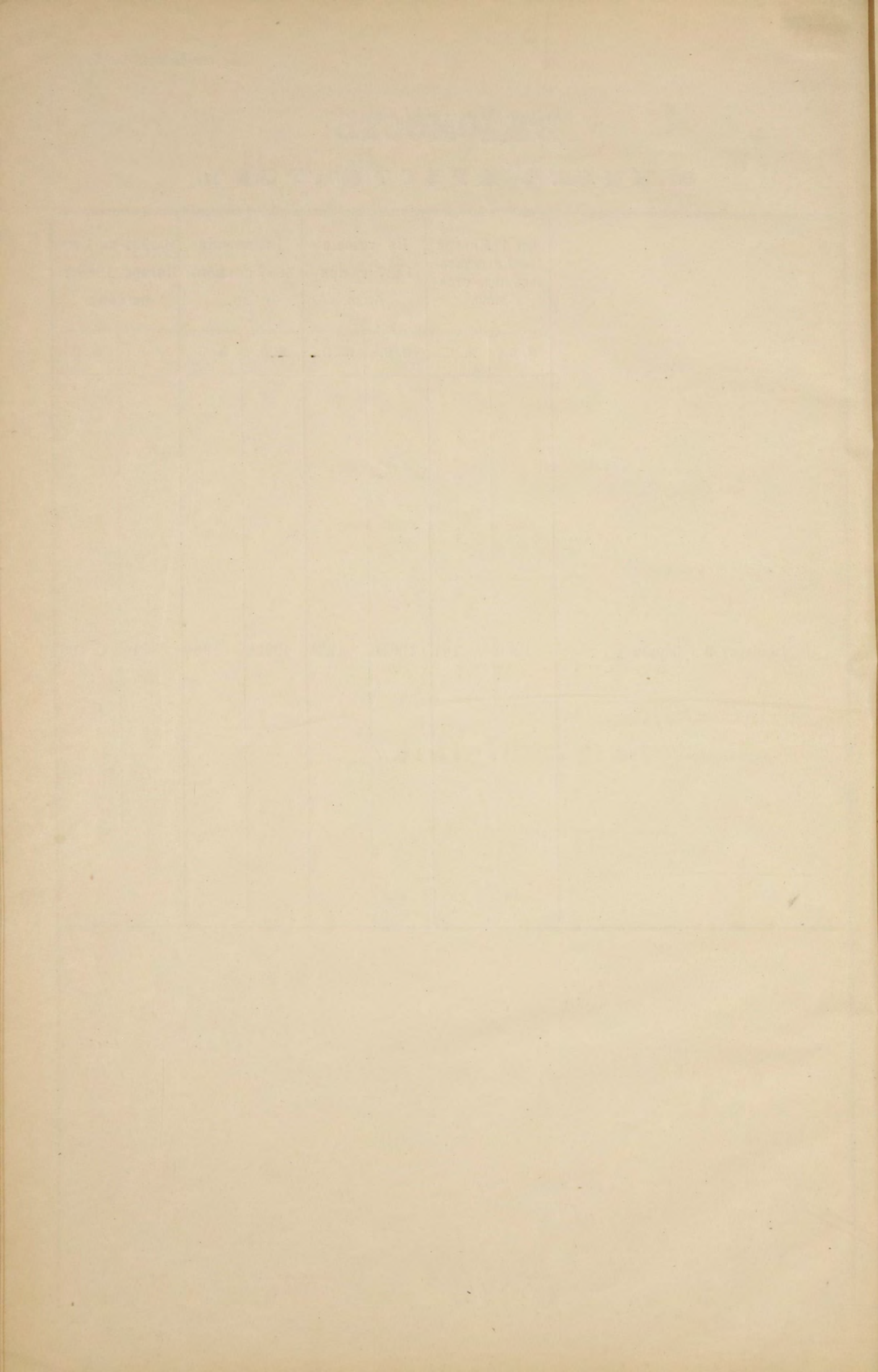



**ВѢДОМОСТЬ**

**О ПОЖАРАХЪ**

**въ Тамбовской губерніи.**

**за 1887 годъ.**

Города и уѣзды.	Въ зимніе мѣсяцы.			Въ весенніе мѣсяцы.			Въ лѣтніе мѣсяцы.			Въ осенніе мѣсяцы.			ВСЕГО ВЪ ГОДУ.			ПРИЧИНА ПОЖАРОВЪ				
	Число пожаровъ.	Число пого-рѣвшихъ зда-ній.	Сумма убыт-ковъ. Рубли	Число пожаровъ.	Число пого-рѣвшихъ зда-ній.	Сумма убыт-ковъ. Рубли	Число пожаровъ.	Число пого-рѣвшихъ зда-ній.	Сумма убыт-ковъ. Рубли	Число пожаровъ.	Число пого-рѣвшихъ зда-ній.	Сумма убыт-ковъ. Рубли	Число пожаровъ.	Число пого-рѣвшихъ зда-ній.	Сумма убыт-ковъ. Рубли	Отъ молніи.	Отъ дур-наго уст-ройства печей и трубъ.	Отъ не-осторож-ности.	Отъ под-жога.	Отъ дру-гихъ при-чинъ.
Города: Тамбовъ . . . . .	7	7	665	7	7	3530	3	3	1505	2	2	350	19	19	6050	—	4	14	—	1
— Козловъ . . . . .	1	1	500	3	11	1100	4	4	1050	7	9	3265	15	25	5915	—	5	9	—	1
— Лебедянь . . . . .	—	—	—	—	—	—	—	—	—	—	—	—	—	—	—	—	—	—	—	—
— Липецкъ . . . . .	—	—	—	—	—	—	3	3	290	—	—	—	3	3	290	—	—	1	—	2
— Усмань . . . . .	1	1	200	—	—	—	1	1	150	2	3	150	4	5	500	—	2	2	—	—
— Борисоглѣбскъ . . . . .	2	2	200	1	1	500	3	3	1930	8	8	4475	14	14	7105	—	4	6	2	2
— Кирсановъ . . . . .	2	3	37060	2	4	3200	2	5	425	—	—	—	6	12	40685	—	1	3	1	1
— Моршанскъ . . . . .	1	1	450	—	—	—	5	5	3860	4	6	5780	10	12	10090	—	2	7	1	—
— Шацкъ . . . . .	2	2	18090	1	1	35000	—	—	—	—	—	—	3	3	53090	—	—	2	1	—
— Елатьма . . . . .	—	—	—	—	—	—	—	—	—	—	—	—	—	—	—	—	—	—	—	—
— Темниковъ . . . . .	1	1	700	—	—	—	1	2	2062	—	—	—	2	3	2762	—	1	1	—	—
— Спасскъ . . . . .	—	—	—	3	45	14040	1	2	760	—	—	—	4	47	14800	—	1	2	1	—
Заштатный Кадомъ . . . . .	—	—	—	—	—	—	—	—	—	—	—	—	—	—	—	—	—	—	—	—
<b>Итого</b> . . . . .	17	18	57865	17	69	57370	23	28	12032	23	28	14020	80	143	141287	—	20	47	6	7
Уѣзды: Тамбовскій . . . . .	23	25	5205	65	484	163809	118	758	212982	58	154	60189	264	1421	442185	6	26	80	35	117
— Козловскій . . . . .	17	22	8968	57	290	52437	93	416	132408	62	138	36778	229	866	230588	4	29	75	18	103
— Лебедянскій . . . . .	8	8	877	22	93	14488	40	195	43022	27	54	13812	97	350	72179	4	18	22	15	38
— Липецкій . . . . .	11	8	587	22	52	9741	37	89	19748	23	35	7097	93	184	37170	1	21	23	10	38
— Усманскій . . . . .	25	31	4058	53	166	95635	55	219	94648	47	72	22044	180	488	216379	4	49	49	24	54
— Борисоглѣбскій . . . . .	33	35	16740	41	268	86630	70	366	158370	36	155	57884	180	824	319631	6	32	40	27	75
— Кирсановскій . . . . .	23	36	64871	53	508	108045	84	762	197208	58	156	36420	218	1462	406541	6	42	53	37	80
— Моршанскій . . . . .	24	20	105090	69	401	120996	93	739	225018	86	208	40510	272	1368	491609	6	30	96	20	120
— Шацкій . . . . .	11	22	4418	37	166	333483	48	393	162858	29	98	35504	125	679	536264	2	14	34	34	41
— Елатомскій . . . . .	6	10	648	20	392	95376	29	339	143680	26	142	51653	81	883	291363	—	13	25	21	22
— Темниковскій . . . . .	13	38	9031	18	73	23797	15	203	76858	26	54	77975	72	368	187657	2	7	18	14	31
— Спасскій . . . . .	8	9	2700	24	103	24472	21	112	49508	25	33	8963	78	257	85644	5	9	27	9	28
<b>Итого</b> . . . . .	202	264	223193	481	2996	1128889	703	4591	151629	503	1299	448829	1889	9150	3317210	46	290	542	264	747
<b>Всего въ губерніи</b> . . . . .	219	282	281058	498	3065	1186259	726	4619	152833	526	1327	462849	1969	9293	3458497	46	310	589	270	754



## ВЪДОМОСТЬ

о состояніи пожарной части въ Тамбовской губерніи,  
за 1887 годъ.

ВЪ ГОРОДАХЪ.	Брандмейстеровъ.	Рабочихъ	Лошадей съ упряжью	Трубы.	Къ нимъ рукавовъ.	ДРОГЪ.		Бочекъ.	Чановъ.	Ведеръ.	Лѣсницъ.	Богровъ.	Топоровъ.	Щитовъ.	Лопатъ и ломовъ.	Чего стоитъ въ годъ содержаніе.	
						Лѣтнихъ.	Зимнихъ.									Рубли	Коп.
Въ Тамбовѣ	1	64	64	6	27	20	—	20	1	33	6	15	36	6	30	15022	45
— Козловѣ	1	53	43	8	15	23	11	16	—	32	5	28	8	4	30	11307	6
— Лебедяни	—	16	16	6	10	7	—	3	3	30	2	8	15	—	—	3185	98
— Липецкѣ	—	25	23	8	10	14	—	8	2	16	4	12	20	4	20	4826	28
— Усмани	1	18	16	3	3	1	—	8	—	8	2	8	8	2	—	3388	46
— Борисоглѣбскѣ	1	27	27	6	15	16	—	10	—	20	2	12	5	7	28	7245	79
— Кирсановѣ	1	13	16	5	8	20	8	15	—	29	3	5	8	5	20	3486	53
— Моршанскѣ	1	29	28	4	8	16	12	16	—	48	2	14	10	5	12	5501	5
— Шацкѣ	—	12	12	3	3	9	6	9	9	12	2	12	7	3	9	2714	34
— Елатъмѣ	1	13	12	7	9	20	14	14	—	30	5	25	23	3	38	2559	72
— Темниковѣ	1	14	12	9	15	12	12	12	11	50	4	28	26	53	3	2200	20
— Спасскѣ	—	—	—	—	—	—	—	—	—	—	—	—	—	—	—	—	—
— Кадомѣ	—	12	12	4	15	16	16	13	2	52	2	7	9	3	5	1130	96
<b>Итого —</b>	<b>8</b>	<b>296</b>	<b>281</b>	<b>69</b>	<b>138</b>	<b>174</b>	<b>79</b>	<b>144</b>	<b>28</b>	<b>360</b>	<b>39</b>	<b>174</b>	<b>175</b>	<b>95</b>	<b>195</b>	<b>62568</b>	<b>82</b>

Примѣчанія: 1) Кромѣ показанныхъ по г. Тамбову шести трубъ, вызжающихъ на пожары, имѣются еще три запасныхъ трубы съ рукавами, три ручныхъ трубы и кожаный рукавъ въ 60 саж. къ водопроводнымъ кранамъ.

2) Въ г. Спасскѣ пожарная повинность исполняется самими гражданами натурою, особой же пожарной командой не имѣется.



**ВѢДОМОСТЬ**

**О НАСИЛЬСТВЕННЫХЪ И СЛУЧАЙНЫХЪ СМЕРТЯХЪ**

**въ Тамбовской губерніи.**

**за 1887 годъ.**



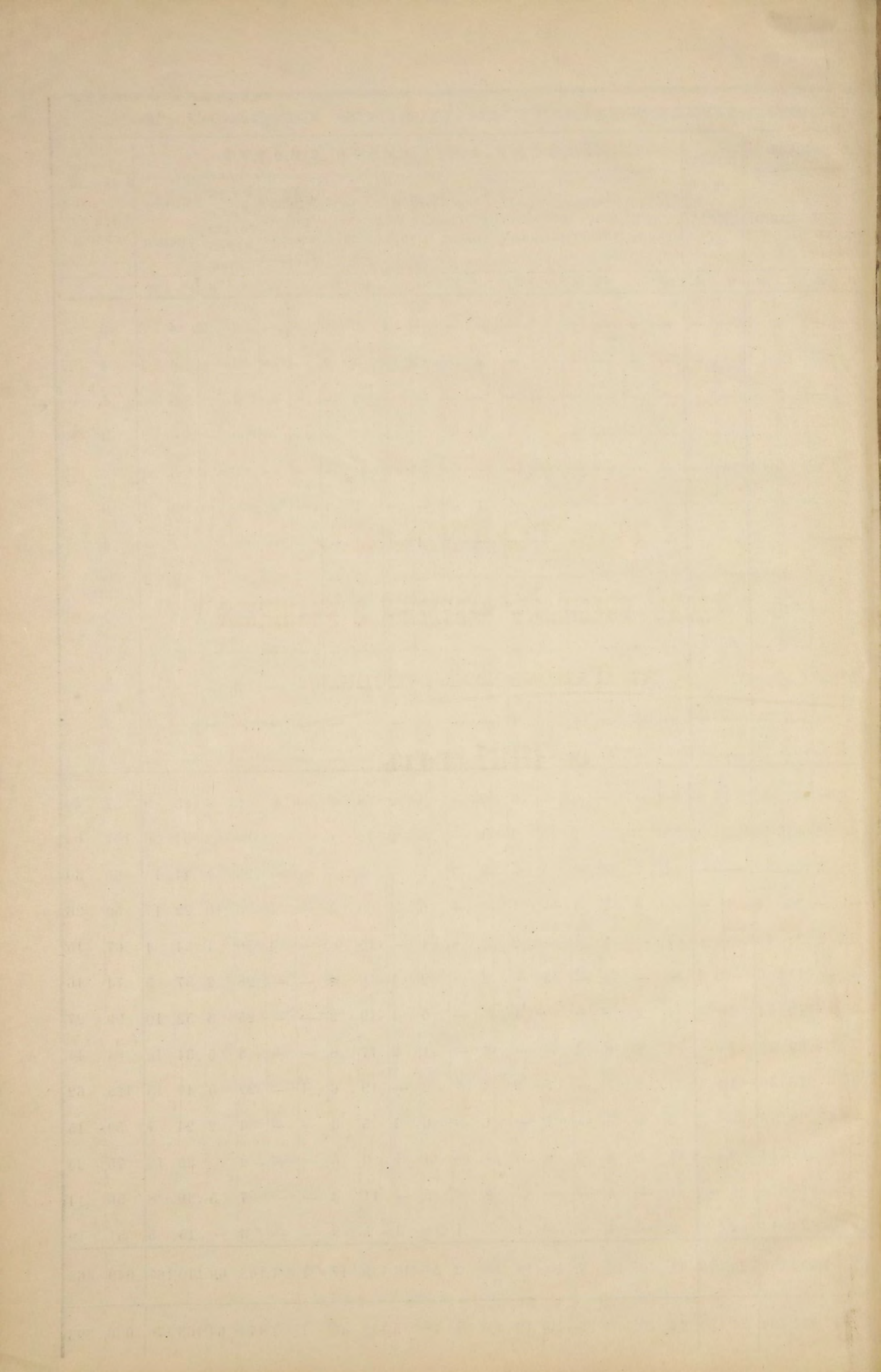



# **ВѢДОМОСТЬ**

**О ЧИСЛѢ УЧЕБНЫХЪ ЗАВЕДЕНІЙ И УЧАЩИХСЯ**

**въ Тамбовской губерніи.**

**за 1887 годъ.**

Название учебных заведений.	Въ губернскомъ городѣ.			Въ уѣздныхъ и заштатныхъ городахъ.			Въ уѣздахъ.			Всего въ губерніи.			
	Число учебных заведений.	Число учащихся.		Число учебных заведений.	Число учащихся.		Число учебных заведений.	Число учащихся.		Число учебных заведений.	Число учащихся.		
		м. п.	ж. п.		м. п.	ж. п.		м. п.	ж. п.		м. п.	ж. п.	Обоего пола.
Гимназіи { для мужскаго пола . . . . .	1	450	—	1	97	—	—	—	—	2	547	—	547
Гимназіи { для женскаго пола . . . . .	1	—	252	—	—	—	—	—	—	1	—	252	252
Реальная училища . . . . .	1	166	—	1	132	—	—	—	—	2	298	—	298
Александринскій Институтъ Благородныхъ дѣвицъ . . . . .	1	—	260	—	—	—	—	—	—	1	—	260	260
Прогимназіи { для мужскаго пола . . . . .	—	—	—	2	217	—	—	—	—	2	217	—	217
Прогимназіи { для женскаго пола . . . . .	1	—	91	5	—	907	—	—	—	6	—	998	998
Екатерининскій Учительскій Институтъ, учрежденный на капиталъ, пожертвованный Г. Нарышкинымъ . . . . .	1	118	—	—	—	—	—	—	—	1	118	—	118
При немъ начальное народное училище . . . . .	1	90	—	—	—	—	—	—	—	1	90	—	90
Городскія, уѣздныя, приходскія и начальныя народныя училища. { для мужскаго пола . . . . .	5	717	—	26	3521	—	—	—	—	31	4238	—	4238
Городскія, уѣздныя, приходскія и начальныя народныя училища. { для женскаго пола . . . . .	1	—	290	8	—	877	—	—	—	9	—	1167	1167
Городскія, уѣздныя, приходскія и начальныя народныя училища. { для обоего пола . . . . .	—	—	—	2	191	148	—	—	—	2	191	148	339
Народныя школы при церквяхъ и домахъ священно - церковно-служителей. { для мужскаго пола . . . . .	5	89	—	13	251	—	221	5240	—	239	5580	—	5580
Народныя школы при церквяхъ и домахъ священно - церковно-служителей. { для женскаго пола . . . . .	—	—	—	2	—	17	9	—	187	11	—	204	204
Народныя школы при церквяхъ и домахъ священно - церковно-служителей. { для обоего пола . . . . .	2	29	25	12	208	122	163	3425	727	177	3662	874	4536
Маріинскій дѣтскій пріютъ . . . . .	1	56	54	—	—	—	—	—	—	1	56	54	110
Частныя учебныя заведенія. { для мужскаго пола . . . . .	1	25	—	1	23	—	—	—	—	2	48	—	48
Частныя учебныя заведенія. { для женскаго . . . . .	—	—	—	2	—	45	—	—	—	2	—	45	45
Частныя учебныя заведенія. { для обоего пола . . . . .	3	83	38	12	196	73	—	—	—	15	279	111	390
<b>Въ селеніяхъ государственныхъ крестьянъ и крестьянъ собственниковъ.</b>													
Сельскихъ училищъ и школъ. { для мужскаго пола . . . . .	—	—	—	—	—	—	89	5775	—	89	5775	—	5775
Сельскихъ училищъ и школъ. { для женскаго пола . . . . .	—	—	—	—	—	—	7	—	489	7	—	489	489
Сельскихъ училищъ и школъ. { для обоего пола . . . . .	—	—	—	—	—	—	432	24508	2724	432	24508	2724	27232
<b>ДУХОВНЫЯ ЗАВЕДЕНІЯ:</b>													
Семинарія . . . . .	1	560	—	—	—	—	—	—	—	1	560	—	560
Уѣздныя училища. { для мужскаго пола . . . . .	2	721	—	2	412	—	—	—	—	4	1133	—	1133
Уѣздныя училища. { для женскаго пола . . . . .	1	—	206	—	—	—	—	—	—	1	—	206	206
<b>Всего въ губерніи . . . . .</b>	<b>29</b>	<b>3104</b>	<b>1216</b>	<b>89</b>	<b>5248</b>	<b>2189</b>	<b>921</b>	<b>38948</b>	<b>4127</b>	<b>1039</b>	<b>47300</b>	<b>7532</b>	<b>54832</b>



# ВѢДОМОСТЬ

О ВОИНСКОЙ ПОВИННОСТИ

въ Тамбовской губерніи,

за 1887 годъ.

## Содержаніе статей.

## Наименованіе уѣздныхъ по воинской повинности присутствій Тамбовской губерніи.

	Тамбовское.	Уманское.	Козловское.	Моршанское.	Елатомское.	Спасское.	Шацкое.	Кирсановское.	Липецкое.	Борисоглебск.	Лебедяньское.	Темниковское.	Общій итогъ по всей губерніи.
<b>I.</b>													
<b>О ВЫПОЛНЕНІИ ПРИЗЫВА.</b>													
1	а) Вынутію жеребья подлежало . . . . .												
	3323	1539	2663	2162	1282	1072	1325	2216	1204	2474	1117	1167	21544
	б) По дополнительному списку лит. А.] . . . . .												
	—	1	1	—	—	—	—	—	—	—	—	—	2
	Итого . . . . .												
	3323	1540	2664	2162	1282	1072	1325	2216	1204	2474	1117	1167	21546
2	Въ числѣ лицъ, подлежащихъ жеребью, заключалось:												
	а) Имѣвшихъ право на льготу по семейному положенію: I разряда . . . . .												
	808	329	662	553	360	267	328	543	259	565	284	344	5302
	II » . . . . .												
	728	343	571	472	261	240	281	482	250	561	233	249	4671
	III » . . . . .												
	170	79	132	113	63	62	70	88	67	134	63	65	1106
	Итого . . . . .												
	1706	751	1365	1138	684	569	679	1113	576	1260	580	658	11079
	б) Получившихъ отсрочку: 1) по имущественному положенію . . . . .												
	—	—	—	2	—	—	2	—	—	—	—	—	4
	2) на окончаніе образованія . . . . .												
	14	3	2	10	—	—	3	1	4	4	6	3	50
	Итого . . . . .												
	14	3	2	12	—	—	5	1	4	4	6	3	54
3	в) Освобожденныхъ отъ воинской повинности по 62 ст. устава . . . . .												
	6	3	2	—	2	—	—	—	—	—	1	3	17
	При осмотрѣ и приѣмѣ:												
	а) Освобождено отъ службы въ войскахъ:												
	1) По недостаточному росту . . . . .												
	22	—	7	40	26	3	9	1	7	18	4	25	162
	2) по болѣзнямъ и тѣлеснымъ недостаткамъ . . . . .												
	265	144	224	229	120	127	178	228	124	235	150	93	2117
	3) Вслѣдствіе одновременнаго призыва къ жеребью двухъ родныхъ братьевъ, по 50 ст. устава												
	—	—	1	—	—	—	—	2	4	4	2	—	13
	4) Вслѣдствіе мѣны номеровъ жеребья, по 50 ст. устава . . . . .												
	—	—	—	—	—	—	3	—	—	—	—	—	3
	Итого . . . . .												
	287	144	232	269	146	130	190	231	135	257	156	118	2295
	б) Назначена отсрочка:												
	1) По невозможности . . . . .												
	380	126	295	105	33	104	76	363	104	378	108	105	2177
	2) Для излеченія болѣзней . . . . .												
	1	—	4	—	—	—	—	4	—	3	27	—	39
	3) Вслѣдствіе нахожденія подъ слѣдствіемъ и судомъ . . . . .												
	3	—	3	3	7	1	2	6	—	2	—	—	27
	в) Отправлено въ лечебныя заведенія на испытаніе . . . . .												
	70	8	40	17	17	9	34	33	11	3	18	3	263
	г) Неявилося по призыву . . . . .												
	40	11	44	38	23	12	14	9	20	22	32	18	283
	Итого . . . . .												
	494	145	386	163	80	126	126	415	135	408	185	126	2789

## Содержание статей.

## Наименование уездных по воинской повинности присутствій Тамбовской губернии.

	Тамбовское.	Уманское.	Козловское.	Моршанское.	Елатомское.	Спасское.	Шацкое.	Кирсановское.	Липецкое.	Борисоглебск.	Лебедяньское.	Темниковское.	Общій итогъ по всей губернии.
4 По разверсткѣ назначено къ поступленію на службу . . . . .	983	439	790	637	367	319	381	648	345	723	330	347	6309
5 Въ то число принято въ войска:													
а) Изъ лицъ, внесенныхъ въ призывные списки . . . . .	983	439	789	637	367	319	380	648	344	723	330	347	6306
б) зачетныхъ квитанцій . . . . .	—	—	1	—	—	—	—	—	1	—	—	—	2
Всего принято . . . . .	983	439	790	637	367	319	380	648	345	723	330	347	6308
6 Въ числѣ принятыхъ заключается:													
а) Неимѣющихъ права на льготу по семейному положенію . . . . .	983	439	789	634	366	319	380	634	344	714	318	345	6265
б) Имѣвшихъ право на эту льготу: 1) III разряда . . . . .	—	—	—	3	—	—	—	14	—	9	12	2	40
2) II » . . . . .	—	—	—	—	1	—	—	—	—	—	—	—	1
Итого . . . . .	983	439	789	637	367	319	380	648	344	723	330	347	6306
в) Имѣющихъ право на сокращенные сроки службы:													
1) по 1 п. 56 ст. устава . . . . .	2	—	3	—	—	—	—	—	—	—	—	—	5
2) по 2 » » » . . . . .	—	—	—	—	—	—	—	—	—	1	—	—	1
3) по 3 » » » . . . . .	8	—	6	—	3	1	3	2	—	1	2	—	26
4) » 4 » » » . . . . .	13	18	21	23	7	5	22	20	6	14	18	4	171
г) Неимѣющихъ права на сокращенные сроки службы по образованію:													
1) Умѣющихъ читать и писать или только читать . . . . .	280	37	189	121	71	39	75	106	71	147	71	41	1248
2) Безграмотныхъ . . . . .	680	384	570	493	286	274	280	520	267	560	239	302	4855
Итого . . . . .	983	439	789	637	367	319	380	648	344	723	330	347	6306
д) Подлежащихъ, по приѣмѣ, зачисленію въ запасъ:													
На основаніи 63 ст. устава . . . . .	6	—	5	—	—	1	1	—	1	—	1	1	16
е) По сословіямъ:													
1) Дворянъ потомственныхъ и личныхъ . . . . .	2	1	4	—	—	—	1	1	2	1	2	1	15
2) Лицъ, состоящихъ на государственной гражданской службѣ . . . . .	—	—	—	—	—	—	—	—	—	2	—	—	2
3) Почетныхъ гражданъ потомственныхъ и личныхъ . . . . .	15	3	2	5	4	1	—	3	6	6	1	3	49
4) Прочихъ лицъ, изъятыхъ отъ внесенія въ 10 народную перепись, а также вышедшихъ послѣ ревизіи изъ податнаго собранія . . . . .	—	—	3	—	2	—	1	—	—	—	—	—	6
5) Купцовъ . . . . .	—	—	2	—	—	1	—	—	—	—	—	—	3
6) Мѣщанъ и цѣховыхъ . . . . .	57	10	44	36	12	7	14	14	22	39	7	16	278
7) Крестьянъ всѣхъ наименованій . . . . .	909	425	733	596	349	310	360	630	314	675	320	327	5948
8) Прочихъ лицъ, внесенныхъ въ ревизскія сказки, а равно приписанныхъ къ обществамъ послѣ ревизіи . . . . .	—	—	1	—	—	—	4	—	—	—	—	—	5
Итого . . . . .	983	439	789	637	367	319	380	648	344	723	330	347	6306

## Содержание статей.

## Наименование уездных по воинской повинности присутствій Тамбовской губерніи.

	Тамбовское.	Уманское.	Козловское.	Моршанское.	Елатомское.	Спасское.	Шацкое.	Кирсановское.	Липецкое.	Борисоглебск.	Лебедянское.	Темниковское.	Общій итогъ по всей губерніи.
ж) По вѣроисповѣданію:													
1) Православныхъ и единовѣрцевъ . . . . .	975	439	788	635	351	296	373	648	344	720	330	335	6234
2) Раскольниковъ . . . . .	6	—	1	2	—	6	6	—	—	2	—	—	23
3) Евреевъ . . . . .	—	—	—	—	—	—	—	—	—	1	—	—	1
4) Магометанъ . . . . .	2	—	—	—	16	17	1	—	—	—	—	12	48
Итого . . . . .	983	439	789	637	367	319	380	648	344	723	330	347	6306
з) Женатыхъ . . . . .	568	243	418	412	240	196	216	421	179	519	113	198	3723
7 На основаніи 154 ст. устава:													
а) Зачислено въ ратники ополченія . . . . .	2063	944	1629	1428	928	714	893	1132	839	1582	538	801	13491
б) Освобождено отъ этого зачисленія по неспособности носить оружіе . . . . .	14	—	2	1	—	—	—	10	—	1	3	—	31
Итого . . . . .	2077	944	1631	1429	928	714	893	1142	839	1583	541	801	13522
<b>II.</b>													
о дѣйствіяхъ присутствій по воинской повинности въ теченіи отчетнаго года.													
8 Выдано свидѣтельствъ о явкѣ къ исполненію воинской повинности и сдѣлано отмѣтокъ о семъ на приписныхъ свидѣтельствахъ, на основаніи 160 и 161 статей устава:													
а) Объ освобожденіи отъ службы на всегда . . . . .	89	84	93	48	31	29	72	123	32	42	118	24	785
б) О зачисленіи въ ополченіе . . . . .	2063	1046	1680	1494	976	714	893	1255	859	1623	668	801	14072
в) Временныхъ . . . . .	384	144	310	126	37	104	117	411	113	398	159	130	2433
Итого . . . . .	2536	1274	2083	1668	1044	847	1082	1789	1004	2063	945	955	17290
9 Число лицъ приговоренныхъ ко взываніямъ за нарушеніе законовъ о воинской повинности:													
а) По 212 ст. устава. . . . .	14	—	—	—	—	—	—	—	—	11	—	—	25
б) " 213 " " . . . . .	—	—	1	—	—	2	—	—	—	—	—	—	3
в) " 214 " " . . . . .	—	—	2	1	6	—	—	—	—	—	—	—	9
г) " 217 " " . . . . .	1	—	1	—	—	—	—	—	—	—	—	—	2
д) " 220 " " 1) Оказавшихся неспособными къ службѣ по тѣлеснымъ недостаткамъ . . . . .	—	—	—	—	—	1	—	—	—	1	—	—	2
2) Открытыхъ по достиженіи 34 лѣтъ отъ роду . . . . .	1	—	1	—	—	1	—	—	—	—	—	—	3
Итого . . . . .	16	—	5	1	6	4	—	—	—	12	—	—	44





# ВѢДОМОСТЬ

## О РАСХОДАХЪ

по призыву и приему новобранцевъ

въ Тамбовской губерніи,

за 1887 годъ.

## Содержаніе статей.

## Наименованіе уѣздныхъ по воинской повинности присутствій Тамбовской губерніи.

№ по порядку.	Содержаніе статей.	Наименованіе уѣздныхъ по воинской повинности присутствій Тамбовской губерніи.												Общій итогъ по всей губерніи.															
		Тамбовское.	Уманское.	Козловское.	Моршанское.	Елатомское.	Спасское.	Шацкое.	Кирсановское.	Липецкое.	Борисоглѣбск.	Лебедяньское.	Темниковское.																
		РУБЛИ	К.	РУБЛИ	К.	РУБЛИ	К.	РУБЛИ	К.	РУБЛИ	К.	РУБЛИ	К.	РУБЛИ	К.	РУБЛИ	К.												
1	Расходы казны по 164 статьѣ устава:																												
	а) на путевое, квартирное и порціонное довольствіе военнаго члена, медиковъ и военнаго приемщика . . . . .	158	82	170	20	177	50	187	82	266	20	231	30	160	50	182	40	145	20	222	60	171	6	187	65	2261	25		
	б) на заготовленіе предметовъ для измѣренія роста и для изслѣдованія здоровья людей . . . . .	—	—	—	—	—	7	—	—	—	—	—	—	66	5	—	20	—	—	20	22	—	—	—	—	—	—	93	47
	в) на канцелярскіе и прочіе расходы, поименованные въ пунктѣ 3 означенной статьи . . . . .	983	—	439	—	790	—	637	—	243	24	319	—	381	—	648	—	345	—	701	—	327	23	347	—	6160	47		
	г) на отправленіе лицъ для переосвидѣтельствованія и въ лечебное заведеніе на испытаніе . . . . .	—	—	—	—	81	65	—	—	—	—	—	—	—	—	59	4	—	—	—	—	—	—	—	—	—	—	140	69
	Итого . . . . .	41	82	609	20	1049	15	831	82	509	44	550	30	607	55	889	64	490	20	943	82	498	29	534	65	8655	88		
2	Расходы изъ земскихъ сборовъ по 166 и 167 статьямъ устава:																												
	а) на путевое и квартирное довольствіе предсѣдателей и членовъ присутствій. . . . .	75	—	400	—	675	—	675	—	450	—	675	—	—	—	675	—	—	—	900	—	675	—	550	—	6350	—		
	б) канцелярскіе . . . . .	78	18	1381	—	1947	—	1321	—	1742	13	1500	—	1540	—	1767	70	1468	—	2859	58	1200	—	1600	—	19804	59		
	в) на наемъ помѣщеній для присутствій, а также на ихъ меблированіе, отопленіе и освѣ- щеніе . . . . .	00	—	100	—	300	—	500	—	16	15	—	—	—	—	39	30	500	—	80	42	—	—	400	—	2635	87		
	Итого . . . . .	53	18	1881	—	2922	—	2496	—	2208	28	2175	—	1540	—	2482	—	1968	—	3840	—	1875	—	2550	—	28790	46		



## ВѢДОМОСТЬ

## о доходахъ и расходахъ городовъ Тамбовской губерніи.

Званіе городовъ.	Остатокъ отъ прошлыхъ годовъ.		Приходъ за 1887 годъ.		Расходъ за 1887 годъ.		Остатокъ или передержка противъ годового дохода.		Остается всего суммъ къ слѣдующему 1888 году.	
	Рубли	Коп.	Рубли	Коп.	Рубли	Коп.	Рубли	Коп.	Рубли	Коп.
Въ Тамбовѣ	—	—	185579	74 <sup>3</sup> / <sub>4</sub>	199719	90	—14140	15 <sup>1</sup> / <sub>4</sub>	—	—
— Козловѣ	30259	31 <sup>3</sup> / <sub>4</sub>	93934	90	92755	87 <sup>1</sup> / <sub>2</sub>	+1179	2 <sup>1</sup> / <sub>2</sub>	31438	34 <sup>1</sup> / <sub>4</sub>
— Лебедяни	5707	19	30071	91	32216	29	—2144	38	3562	81
— Липецкѣ	22785	57 <sup>3</sup> / <sub>4</sub>	35344	64 <sup>3</sup> / <sub>4</sub>	35375	49	—30	84 <sup>1</sup> / <sub>4</sub>	22754	73 <sup>1</sup> / <sub>2</sub>
— Усмани	16	45	40944	32	40486	15	+458	17	474	62
— Борисоглѣбскѣ	35012	9	61088	78	59477	58	+1611	20	36623	29
— Кирсановѣ	6639	57	31302	65	36813	48 <sup>1</sup> / <sub>2</sub>	+5510	83 <sup>1</sup> / <sub>2</sub>	1128	73 <sup>1</sup> / <sub>2</sub>
— Моршанскѣ	4450	88 <sup>3</sup> / <sub>4</sub>	74775	21 <sup>1</sup> / <sub>2</sub>	73834	94 <sup>1</sup> / <sub>4</sub>	+940	27 <sup>1</sup> / <sub>4</sub>	5391	16
— Шацкѣ	9361	64 <sup>3</sup> / <sub>4</sub>	13094	96	12258	38	+836	58	10198	22 <sup>3</sup> / <sub>4</sub>
— Елатѣмѣ	2	48 <sup>1</sup> / <sub>2</sub>	18634	54 <sup>1</sup> / <sub>2</sub>	18636	34 <sup>1</sup> / <sub>2</sub>	—1	80	—	68 <sup>1</sup> / <sub>2</sub>
— Темниковѣ	9193	99 <sup>1</sup> / <sub>4</sub>	16832	69 <sup>1</sup> / <sub>4</sub>	14091	34	+2741	35 <sup>1</sup> / <sub>4</sub>	11935	34 <sup>1</sup> / <sub>2</sub>
— Спасскѣ	40784	44	14280	61	10390	19	+3890	42	44674	86
— Кадомѣ	7731	92 <sup>1</sup> / <sub>2</sub>	15343	—	14467	1 <sup>1</sup> / <sub>2</sub>	+875	99 <sup>1</sup> / <sub>2</sub>	8607	92
<b>Итого</b> —	171945	57 <sup>1</sup> / <sub>4</sub>	631227	97 <sup>3</sup> / <sub>4</sub>	640522	97 <sup>1</sup> / <sub>4</sub>	—9294	99 <sup>1</sup> / <sub>2</sub>	176790	73

\*) Произведенную по г. Тамбову передержку въ 14140 р. 15 <sup>1</sup>/<sub>4</sub> коп., по объясненію Городскаго Головы, предполагается покрыть поступленіемъ изъ недоимокъ, такъ какъ смѣта за 1887 г. продолжалась, согласно постановленія Думы, до 1 Марта 1887 г.

\*\*) Показанный въ 4 графѣ дефицитъ, въ количествѣ 9294 р. 99<sup>1</sup>/<sub>2</sub> к., выражаетъ собою разницу расходовъ по всемъ вообще городамъ съ приходомъ ихъ; за исключеніемъ же передержанныхъ г. Тамбовомъ 14140 р. 15<sup>1</sup>/<sub>4</sub> к., получилось чистой прибыли 4845 р. 15<sup>3</sup>/<sub>4</sub> коп. каковая и значится въ общей суммѣ остатковъ по городамъ, именно къ 1 Января отчетнаго года остатковъ было 171945 р. 57<sup>1</sup>/<sub>4</sub> к., а къ 1 Января 1888 г. таковыхъ уже состоитъ 176790 р. 73 к.



