

2911

42

Обзор  
Тамбовской губ.  
за 1889г.

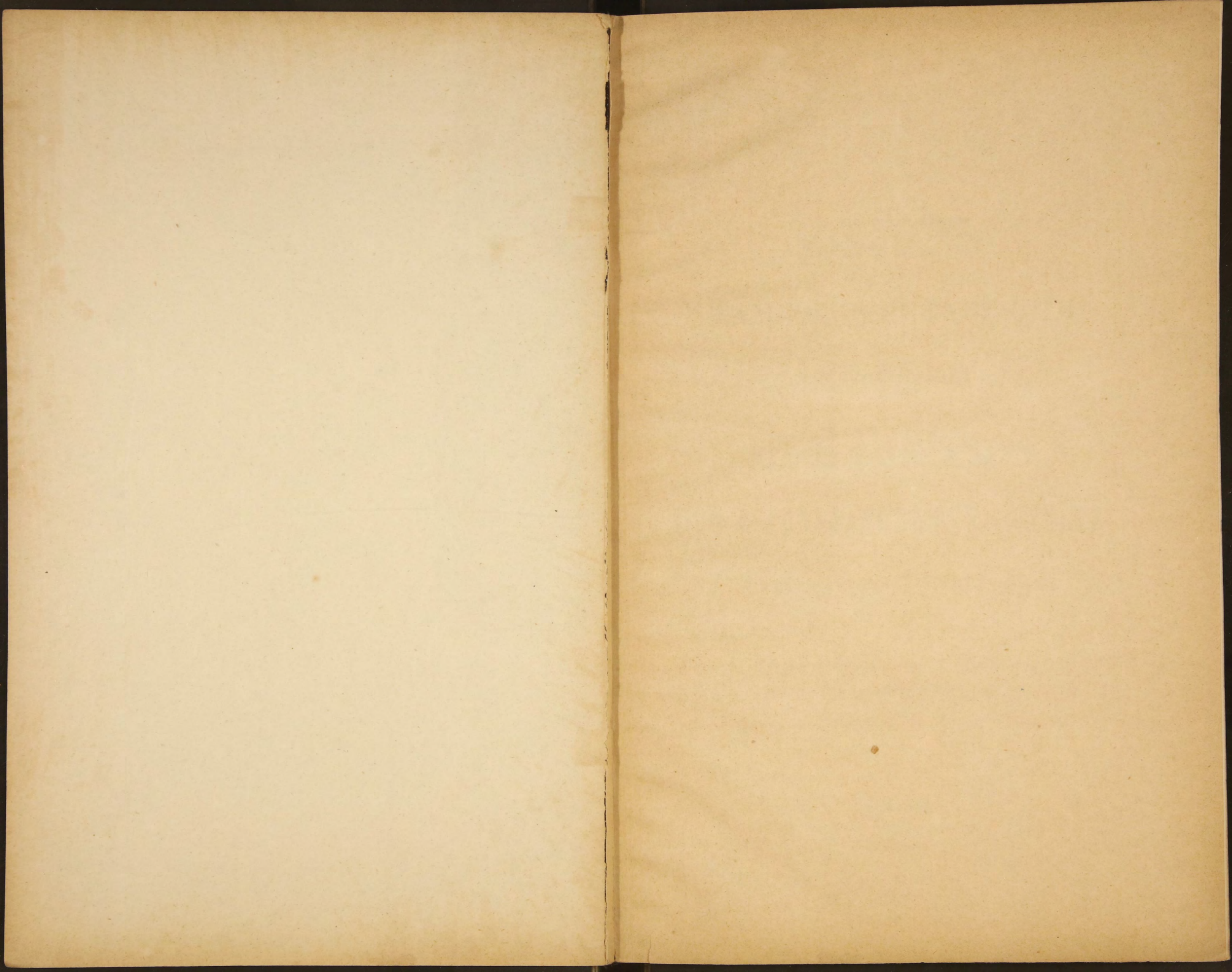









~~10304~~

А. 911

оуол

# ОБЗОРЪ

ТАМБОВСКОЙ ГУБЕРНІИ,

ЗА 1889-Й ГОДЪ.

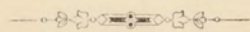

## ПРИЛОЖЕНІЕ

КО ВСЕПОДАДНЪЙШЕМУ ОТЧЕТУ

Тамбовскаго Губернатора.

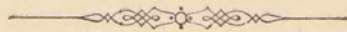

ТАМБОВЪ.

Типографія Губернскаго Правленія.

1890.

39

Библиотека ИИФ СССР







# ОГЛАВЛЕНІЕ

приложенію ко всеподданнѣйшему отчету Тамбовскаго  
Губернатора, за 1889 годъ.

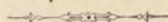

## I. Естественныя и производительныя силы губерніи и экономическая дѣятельность ея населенія.

	СТР.
а) Географическое положеніе . . . . .	1
б) Земледѣліе . . . . .	2
в) Обеспеченіе народнаго продовольствія . . . . .	4
г) Промышленность заводская и фабричная . . . . .	5
д) Торговля . . . . .	7
е) Движеніе населенія . . . . .	8

## II. Подати и повинности.

а) Окладные сборы . . . . .	—
б) Выкупные платежи . . . . .	9
в) Губернскій и уѣздные земскіе сборы . . . . .	—
г) Городскіе доходы и расходы . . . . .	10
д) Акцизные сборы . . . . .	11
е) Отправленіе натуральныхъ повинностей . . . . .	12
ж) Призывъ новобранцевъ по уставу о воинской повинности . . . . .	14

## III. Общественное благоустройство и благочиніе.

а) Казенныя зданія . . . . .	15
б) Дороги, мосты и перевозки . . . . .	—
в) Почты . . . . .	16
г) Народная нравственность . . . . .	—
д) Арестанты и тюремные замки . . . . .	—
е) Пожары . . . . .	18
ж) Различныя происшествія и народныя бѣдствія . . . . .	19

## IV. Народное здравіе и общественное призрѣніе.

а) Врачи . . . . .	—
б) Врачебная помощь . . . . .	—
в) Ослопрививаніе . . . . .	20
г) Больницы и домъ умалишенныхъ . . . . .	—
д) Липецкія минеральныя воды . . . . .	—
е) Эпидеміи . . . . .	21
ж) Эпизоотіи . . . . .	—
з) Насильственныя смерти . . . . .	23
и) Богадѣльни . . . . .	—



## V. Народное просвѣщеніе.

	СТР.
а) Учебныя заведенія . . . . .	24
б) Дополнительные ремесленные курсы при училищахъ и мастерскія .	26
в) Народное образованіе . . . . .	27
г) Ученныя общества . . . . .	28
д) Библіотеки . . . . .	30
Крестьянское дѣло . . . . .	—

## В Ъ Д О М О С Т И:

- № 1. О посѣвѣ и урожаѣ хлѣбовъ.
- 2. „ фабрикахъ и заводахъ.
- 3. „ движеніи населенія.
- 4. „ поступленіи сборовъ.
- 5. „ распредѣленіи недоимокъ.
- 6. „ поступленіи губернскаго и уѣздныхъ земскихъ сборовъ.
- 7. „ дѣйствительныхъ расходахъ, произведенныхъ губернскимъ и уѣздными земствами.
- 8. „ доходахъ, дѣйствительно поступившихъ по городамъ.
- 9. „ расходахъ, дѣйствительно произведенныхъ по городамъ.
- 10. „ воинской повинности.
- 11. „ расходахъ по воинской повинности.
- 12. „ числѣ и родѣ преступленій.
- 13. „ числѣ арестантовъ.
- 14. „ пожарахъ въ губерніи.
- 15. „ состояніи пожарной части.
- 16. „ насильственныхъ и случайныхъ смертяхъ.
- 17. „ числѣ учебныхъ заведеній.

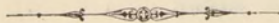



# О Б З О Р Ъ

## ТАМБОВСКОЙ ГУБЕРНІИ,

за 1889 года.



### I. Естественныя и производительныя силы губерніи и экономическая дѣятельность ея населенія.

#### а) Географическое положеніе.

Тамбовская губернія, находящаяся въ средней полосѣ Европейской Россіи, удалена отъ всѣхъ границъ государства; она заключается между  $51^{\circ} 14'$  и  $55^{\circ} 4'$  сѣверной широты и между  $56^{\circ} 10'$  и  $61^{\circ} 6'$  восточной долготы по меридіану острова Ферро.

На сѣверѣ погранична она съ губерніями Владимірскою и Нижегородскою; на востокѣ—съ губерніями Пензенскою и Саратовскою; на югъ и юго—западъ—съ Воронежскою; наконецъ съ запада и сѣверо-запада прилегаетъ она къ губерніямъ: Орловской, Тульской и Рязанской. Пограничная линія преимущественно обозначается условною межею, опредѣленною во время генеральнаго межеванія.

По произведеннымъ вычисленіямъ, пространство всей Тамбовской губерніи принимается въ 1202, 08 кв. миль, или 58161, 9 кв. верстъ. Такая величина пространства губерніи даетъ ей 19-е мѣсто въ ряду пятидесяти губерній Европейской Россіи; вообще же ставитъ ее въ разрядъ областей обширныхъ, площади которыхъ болѣе 50 т. кв. верстъ.

По географическому положенію, Тамбовская губернія входитъ въ среднюю полосу Россіи, пользующуюся климатомъ умѣреннымъ. При всемъ томъ два противоположные склона площади губерніи—къ сѣверу и къ югу—располагаютъ атмосферу къ различнымъ особенностямъ. Наклонъ къ сѣверу, опредѣляемый теченіемъ главнѣйшихъ рѣкъ въ губерніи, при господствующей равнинности, способствующей къ образованію обширныхъ водныхъ вмѣстилищъ, къ тому же не защищенныхъ возвышенностями на громадное пространство (сосѣднихъ губерній), несомнѣнно долженъ вліять на общее состояніе температуры. Вслѣдствіе этого



въ сѣверной половинѣ губерніи замѣчается гораздо большая суровость климата, чѣмъ въ мѣстностяхъ, расположенныхъ подъ тою же географическою широтою, но защищенныхъ отъ сѣвера. Въ сравненіи съ южною половиною губерніи, склоняющейся къ югу и еще болѣе открытой,—сѣверная половина отличается избыткомъ влажности и соотвѣтствующею тому низшею степенью средней температуры. Разность въ этомъ случаѣ обозначается при началѣ весны, въ ту пору, когда у Тамбова и далѣе къ сѣверу ѣздить на саняхъ, въ южныхъ частяхъ Борисоглѣбскаго уѣзда стада уже пасутся на лугахъ. За то въ южной части губерніи, замѣтны болѣе рѣзкія и быстрыя перемены въ температурѣ: нерѣдко ртуть термометра падаетъ лѣтомъ съ 20 град. на 8, а въ зимнее время стужа отъ 6<sup>°</sup> увеличивается до 30. Причина этого, заключается въ томъ, что южная часть губерніи имѣетъ огромныя пространства совершенно открытыя, гдѣ привольно и безпрепятственно можетъ разгуляться любой токъ вѣтра, а въ уѣздахъ сѣверныхъ лѣса все-таки служатъ значительною защитою.

Переходя къ обзорѣннѣ растительности мѣстной природы, замѣтимъ, что въ Тамбовской губерніи обнаруживается сочетаніе произведеній флоры двухъ половъ—средне-русской и степной. Общій характеръ растительности сѣверной половины губерніи, довольно рѣзко отличается отъ половины южной. Главное отличие состоитъ въ томъ, что въ сѣверныхъ уѣздахъ господствуютъ растенія древесныя, тогда какъ въ южной являются чисто степныя травянистыя растительныя формы. Господствующая въ губерніи порода лѣсовъ—листяная, но въ четырехъ сѣверныхъ уѣздахъ, особенно по Нижегородской границѣ, довольно изобильно растутъ и хвойныя деревья. Вообще же пространство лѣсовъ составляетъ лишь менѣе шестой части губерніи; остальное же ея пространство безлѣсно и изъ него болѣе двухъ третей земли пахатной, а такъ какъ верхній слой почвы большей части губерніи состоитъ изъ чернозема, то, по количеству и разнообразію посѣвовъ, Тамбовская губернія относится къ числу первокласныхъ по земледѣлію.

## б) Земледѣліе.

(Приложеніемъ къ этой статьи служитъ вѣдомость № 1).

Населеніе Тамбовской губерніи, благодаря характеру ея почвы, преимущественно черноземной, почти исключительно занимается однимъ земледѣліемъ, такъ какъ хорошіе урожаи являются средствомъ, удовлетворяющимъ всѣ потребности населенія. Кустарные промыслы, неминуемо возникающіе въ мѣстностяхъ съ тощею песчаною почвою, не оправдывающею труды земледѣльца, въ Тамбовской губерніи развиты очень мало. Надежда на одну землю ставитъ крестьянское населеніе въ полную зависимость отъ разныхъ климатическихъ случайностей; если эти случайности благопріятствовали росту и уборкѣ хлѣбовъ, населеніе губерніи является обеспеченнымъ въ отношеніи продовольствія и достаточно исправнымъ въ уплатѣ денежныхъ повинностей; если тѣ же климатическія случайности оказываются не благопріятными, происходитъ обратное явленіе.

Въ этомъ отношеніи отчетный 1889 г. оказался для населенія Тамбовской губерніи весьма не благопріятнымъ.

Зима 18<sup>88</sup>/<sub>89</sub> г. была малоснѣжна и отличалась очень сильными морозами, доходившими до 27<sup>°</sup> Р. (Борисогл. у.); но пагубнаго вліянія на озими не имѣли.



Около 10 Апрѣля наступила теплая весенняя погода и нѣсколько позже, почти по всемѣстно, приступили къ полевымъ работамъ. Съ первыхъ чиселъ Мая мѣсяца погода перемѣнилась на холодную; съ 5 по 12, 25, 26 и 27 Мая почти всюду стояли очень морозные дни. Отсутствие дождей, доходившее до полной засухи и морозы не благоприятно повліяли не только на ростъ травъ и всходы яровыхъ, но даже и на озимые хлѣба. Начало Іюня мѣсяца было почти повсе-мѣстно сухое; озимые, оправившіеся отъ морозовъ, были рѣдки и малорослы, травы почти по всюду неудовлетворительны и только въ мѣстахъ, гдѣ были даже не большіе дожди, замѣчалось оживленіе растительности. Во 2-й половинѣ Іюня дожди стали чаще и обильнѣе; при стоявшей теплой погодѣ, травы быстро поправились; яровые улучшились; озимые хлѣба, вслѣдствіе запоздавшихъ дождей, хотя приобрѣли болѣе лучшей видъ; но наливъ ржи шелъ очень тихо. Погода для уборки травъ, по причинѣ дождей, не была вполнѣ удовлетворительна и хотя на выгорѣвшихъ мѣстахъ показалась новая зелень; но общій сборъ значительно менѣе прошлогодняго, такъ какъ травы были малорослы и рѣдки. Уборка ржи началась съ 9 Іюля; хотя съ десятины собиралось отъ 7 до 15 копенъ, умологомъ отъ 2 до 8 мѣръ съ коппы, но, поврежденная морозами, рожь была почти безъ зерна. Уборка яровыхъ происходила при теплой, хотя вѣтряной, погодѣ, урожай былъ менѣе прошлогодняго. Погода для посѣва озимыхъ стояла благоприятная.

Въ 1889 г. было посѣяно:

Озимыхъ хлѣбовъ . . . . .	1145116 четв.
Яровыхъ . . . . .	1455249 „
Картофеля . . . . .	541574 „

Сравнительно съ предъидущимъ 1888 годомъ, озимыхъ посѣяно на 10056 четв. болѣе, яровыхъ на 16698 менѣе и картофеля на 23293 четв. болѣе.

Снято же въ 1889 году:

Озимыхъ хлѣбовъ . . . . .	3227060 четв.
Яровыхъ . . . . .	4111699 „
Картофеля . . . . .	2591013 „

Вообще какъ озимыхъ, яровыхъ, такъ и картофеля снято менѣе прошлаго 1888 г.; озимыхъ на 3226761, яровыхъ на 4697855 и картофеля на 1125039 четв. Урожай озимыхъ хлѣбовъ—2, 8, яровыхъ 2, 8 и картофеля 4, 8.

Распределение урожая по уѣздамъ и отдѣльно по каждому роду хлѣба видно изъ слѣдующей таблицы.

	Озим. пшеница.	Рожь.	Яров. пшеница.	Овесъ.	Ячмен.	Гречих.	Остал. хлѣба	Картофель.
Тамбовскій . . . . .	3,5	2,5	1,9	2,1	—	3,1	2,3	10,7
Борисоглѣбскій	5,6	2,3	4,6	2,3	1,9	неурож.	2,0	2,9
Елатомскій . . . . .	3,2	5,1	3,0	6,9	3,5	2,1	5,5	11,0
Кирсановскій . . . . .	3,5	3,4	3,6	2,5	1,8	2,7	3,0	3,9
Козловскій . . . . .	2,9	2,0	1,3	3,0	3,0	1,2	3,4	3,1
Лебедянскій. . . . .	8,7	4,7	4,0	2,9	—	неурож.	4,9	2,6
Липецкій . . . . .	6,1	2,7	—	2,5	—	неурож.	4,3	4,8
Моршанскій . . . . .	5,0	3,2	—	4,2	—	неурож.	4,4	6,0
Спаскій . . . . .	3,0	2,8	—	3,7	—	1,1	4,0	5,5
Темниковскій . . . . .	4,9	3,4	4,0	3,4	3,9	1,6	2,8	4,9
Усманскій . . . . .	4,1	неурож.	2,2	неурож.	—	1,4	неурож.	2,5
Щацкій . . . . .	5,5	2,5	—	2,7	—	1,1	4,0	2,7



Отчетный годъ былъ тяжелъ для населенія также и поврежденіями хлѣбныхъ посѣвовъ. Выпавшимъ въ разныхъ мѣстахъ градомъ повреждено около 23038½ дес. разнаго хлѣба, на сумму почти 395464 руб. Эта сумма поврежденныхъ распредѣляется въ нисходящемъ порядкѣ по слѣдующимъ уѣздамъ:

Тамбовскій	19299	десят. на	.	.	.	.	.	.	331433	руб.
Елатомскій	452	"	"	.	.	.	.	.	14675	"
Кирсановскій	883	"	"	.	.	.	.	.	13790	"
Шацкій	780	"	"	.	.	.	.	.	12566	"
Борисоглѣбскій	750	"	"	.	.	.	.	.	12000	"
Темниковскій	250	"	"	.	.	.	.	.	3750	"
Козловскій	162	"	"	.	.	.	.	.	2710	"
Моршанскій	142½	"	"	.	.	.	.	.	2300	"
Усманскій	320	"	"	.	.	.	.	.	2240	"

Кромѣ этого, бывшими морозами повреждено разныхъ хлѣбовъ въ уѣздахъ: Лебедянскомъ 26700 дес. на сумму 524380 руб., Тамбовскомъ 12394½ дес. на сумму 252136 руб. и Шацкомъ 4201 дес. на 31000 руб.; всего морозами повреждено 43295½ дес. на сумму около 807516 руб.

Цѣны на рабочія руки во время полевыхъ работъ, въ отчетномъ году, были слѣдующія:

У Ѣ З Д Ы.	Рабочему съ лошадыю.		Пѣшему рабочему.				Работницѣ.					
	На своемъ продовольствіи.		На своемъ продовольствіи.		На продовольствіи нанIMATEЛЯ.		На своемъ продовольствіи.		На продовольствіи нанIMATEЛЯ.			
	отъ	до	отъ	до	отъ	до	отъ	до	отъ	до		
	Р.	к.	Р.	к.	к.	к.	к.	к.	к.	к.	к.	
Тамбовскій . . . . .	65	1			30	60	—	—	15	30	—	—
Борисоглѣбскій . . . . .	60	1			35	60	40	—	20	40	25	—
Елатомскій . . . . .	70	1			35	65	25	50	15	45	10	35
Кирсановскій . . . . .	70	1			40	60	25	—	20	40	15	—
Козловскій . . . . .	70	1			30	55	20	45	15	30	10	20
Липецкій . . . . .	1	13	1	25	40	53	30	37	20	33	15	23
Лебедянский . . . . .	65	1			30	55	20	40	15	30	10	20
Моршанскій . . . . .	80	1	25		50	70	35	60	25	35	15	25
Спасскій . . . . .	50	1			30	50	20	40	20	30	15	20
Темниковскій . . . . .	40	1			20	55	15	40	25	35	15	25
Усманскій . . . . .	40		80		20	36	15	30	15	28	10	20
Шацкій . . . . .	50		80		25	50	15	25	15	20	10	18

### в) Обезпеченіе народнаго продовольствія.

Въ 1889 г. въ общественные хлѣбозапасные магазины по Тамбовской губерніи поступило хлѣба: озимаго 12060 четв. и яроваго 4746 четв., всего 16806 четв., менѣе 1888 г. на 25686 четв. Продовольственныхъ капиталовъ сельскихъ обществъ, замѣнившихъ засыпку зерна въ магазины денежнымъ продовольственнымъ сборомъ, къ 1 Января 1890 г. состояло на лицо 225838 р. 30 к., болѣе предшествовавшаго года на 19762 р. 73 к., Губернскаго продовольственнаго капитала къ тому же сроку состояло 635075 р. 32 к., болѣе 1888 г. на 24972 р. 92 к. и, сверхъ того, продовольственныхъ капиталовъ мѣщанскихъ обществъ



49917 р. 48 к. Выдачъ на продовольствіе произведено: хлѣба озимаго и яроваго 36366 четв., болѣе 1888 г. на 28713 четв.; изъ губернскаго продовольственнаго капитала 18198 р. 44 к., болѣе предшествовавшаго года на 16674 р. 44 к. и изъ общественныхъ продовольственныхъ капиталовъ разрѣшено въ выдачу 382 р. 21 к., почти тоже количество, какъ и въ предъидущемъ году.

Не смотря на неудовлетворительный урожай 1889 г., народное продовольствіе Тамбовской губерніи должно считаться обеспеченнымъ, такъ какъ, кромѣ объясненнаго количества губернскаго и общественныхъ продовольственныхъ капиталовъ, въ хлѣбозапасныхъ сельскихъ магазинахъ къ 1 Января 1890 г. состояло на лицо хлѣба: озимаго 170520 четв. и яроваго 58006 четв., всего 228526 четвертей.

### г) Промышленность заводская и фабричная.

(Приложеніемъ къ этой статьѣ служить вѣдомость № 2).

Въ отчетномъ году общее число заводовъ и фабрикъ въ Тамбовской губерніи увеличилось. Не смотря однако на то, что въ увеличеніи числа ихъ приняли участіе довольно большіе заводы, общая производительность всѣхъ, вмѣстѣ взятыхъ, заводовъ и фабрикъ была менѣе прошлаго года. Общее число ихъ за 1889 годъ— 689. Распредѣленіе ихъ по уѣздамъ было слѣдующее:

Въ уѣздахъ Лебедянскомъ . . . . .	181
„ „ Липецкомъ . . . . .	142
„ губ. г. Тамбовѣ . . . . .	40
„ уѣздѣ Моршанскомъ . . . . .	40
„ гор. Козловѣ . . . . .	39
„ „ Липецкѣ . . . . .	27
„ „ Борисоглѣбскѣ . . . . .	27
„ зашт. г. Кадомѣ . . . . .	24
„ уѣздѣ Тамбовскомъ . . . . .	22
„ гор. Темниковѣ . . . . .	22
„ „ Спаскѣ . . . . .	19
„ „ Моршанскѣ . . . . .	19
„ уѣздѣ Темниковскомъ . . . . .	14
„ „ Борисоглѣбскомъ . . . . .	12
„ „ Елатомскомъ . . . . .	11
„ „ Шацкомъ . . . . .	8
„ гор. Усмани . . . . .	8
„ уѣздѣ Кирсановскомъ . . . . .	8
„ гор. Кирсановѣ . . . . .	6
„ „ Лебедяни . . . . .	6
„ „ Елатъмѣ . . . . .	5
„ уѣздѣ Спаскомъ . . . . .	3
„ гор. Шацкѣ . . . . .	3
„ уѣздѣ Козловскомъ . . . . .	2
„ „ Усманскомъ . . . . .	1
<b>Итого . . . . .</b>	<b>689</b>



Разница въ числѣ заводовъ, въ сравненіи съ прошлымъ годомъ, видна изъ слѣдующей таблицы:

Прибавилось:		Убавилось:	
Въ уѣздѣ Липецкомъ . . .	56	Въ уѣздѣ Елатомскомъ . . .	7
„ „ Моршанскомъ . . .	5	„ гор. Тамбовѣ . . .	5
„ „ Темниковскомъ . . .	2	„ „ Козловѣ . . .	4
„ „ Борисоглѣбскомъ . . .	2	„ „ Спасскѣ . . .	3
„ „ Лебедянскомъ . . .	1	„ уѣз. Тамбовскомъ и Шацкомъ по 2 . . .	4
		Въ городахъ Кирсановѣ, Елатьмѣ, Липецкѣ, Моршанскѣ и уѣздѣ Спасскомъ по 1-му . . .	5
<hr/>	<hr/>	<hr/>	<hr/>
Всего . . .	66 зав.	Всего . . .	28

Разница между прибавившимися и убавившимися заводами = + 38 заводамъ. Это число однакоже не указываетъ на дѣйствительные перемѣны въ заводахъ вообще; такъ: въ нѣкоторыхъ уѣздахъ, хотя изъ общаго ихъ числа не замѣтно какой либо разницы, тѣмъ не менѣе она въ дѣйствительности существовала, вслѣдствіе замѣны однихъ заводовъ такимъ же числомъ заводовъ другого производства. Такъ: въ гор. Борисоглѣбскѣ одинъ кирпичный замѣнился однимъ маслобойнымъ; въ гор. Темниковѣ одинъ пивоваренный и одинъ солодовенный заводы замѣнились одною фаянсовою фабрикою и однимъ маслобойнымъ заводомъ и т. п.

Общая сумма производительности заводовъ и фабрикъ въ отчетномъ году = 23293263 рублямъ. Изъ этого числа приходится: на заводы (156), обдѣлывающіе животные продукты, 3332810 руб. На (239) заводахъ, перерабатывающихъ растительные продукты, сумма производительности = 18790426 руб. На заводахъ, разрабатывающихъ ископаемые продукты, (263), оборотъ = 934272 руб. На 31-мъ смѣшаннаго производства заводѣ производительность = 235755 руб.

Сравнивая производительность заводовъ и фабрикъ отчетнаго года съ прошлымъ, оказывается, что производительность эта была слабѣе. На заводахъ, обдѣлывающихъ животные продукты, на 520599 руб. менѣе; на заводахъ, перерабатывающихъ растительные продукты было менѣе на 734074 руб., и даже на заводахъ, разрабатывающихъ ископаемые продукты, менѣе на 20044 руб.; только на заводахъ смѣшаннаго производства эта производительность въ отчетномъ году была на 58810 руб. болѣе. Въ общемъ на всѣхъ заводахъ въ губерніи сумма производительности была на 1215907 руб. менѣе прошлаго года.

Наибольшая дѣятельность относится къ винокуреннымъ, водочнымъ и сахаровареннымъ заводамъ, она = 17288493 руб. и хотя была менѣе прошлаго года на 842722 руб., тѣмъ не менѣе представляла почти  $\frac{3}{4}$  всей суммы фабричной и заводской производительности въ губерніи. Кожевенные и салотопенные заводы и суконныя фабрики дали, въ отчетномъ году, производительность въ 2972724 руб., менѣе прошлаго года на 377595 руб. Производительность остальныхъ заводовъ = 3032046 руб., болѣе прошлаго года на 4409 руб.

Фабричная и заводская промышленность, распредѣленная по мѣстонахожденію заводовъ и фабрикъ, видна изъ слѣдующей таблицы:



	Сумма производительности въ 1889 г.	Разница въ сравненіи съ прошлымъ годомъ.		Сумма производительности въ 1889 г.	Разница въ сравненіи съ прошлымъ годомъ.
	Р.	Р.		Р.	Р.
Уѣз. Моршанскій . . . . .	5142851	+1181897	Гор. Борисоглѣб. . . . .	495166	+ 8540
„ Шацкій . . . . .	4312951	—865870	„ Липецкъ . . . . .	428521	—12594
„ Темниковскій . . . . .	2800262	+178158	Уѣз. Борисоглѣб. . . . .	419013	—183938
Гор. Козловъ . . . . .	2684459	—119660	„ Лебедянской . . . . .	363760	—8173
Уѣз. Тамбовскій . . . . .	2560285	—804688	Гор. Тамбовъ . . . . .	219117	—336592
Гор. Моршанскъ . . . . .	912661	—30558	Уѣз. Кирсановскій . . . . .	186620	—55665
Уѣз. Спаскій . . . . .	894562	+85440	Гор. Усмань . . . . .	149723	—9134
„ Елатомскій . . . . .	786874	+283564	„ Спаскъ . . . . .	56235	—408935
„ Козловскій . . . . .	712548	—101114	Гор. Темниковъ . . . . .	46002	—12658
Зашт. г. Кадомъ . . . . .	27895	—7710	„ Кирсановъ . . . . .	12887	—2008
Гор. Лебедянь . . . . .	26590	—6985	Уѣз. Усманскій . . . . .	8000	0
Уѣз. Липецкій . . . . .	23505	+14480	Гор. Елатьма . . . . .	3626	+296
Гор. Шацкъ . . . . .	19150	—2000	Итого . . . . .	23293263	—1215907

Общее число рабочихъ, въ отчетномъ году, на фабрикахъ и заводахъ было 13741 чел.; въ сравненіи съ предъидущимъ годомъ менѣе на 266 чел.

### д) Т о р г о в л я .

Размѣръ торговли, въ отчетномъ году, въ сравненіи съ предъидущимъ годомъ, почти не измѣнился.

Въ 1889 г. по Тамбовской губерніи всего было выбрано торговыхъ документовъ 19549, на сумму 287418 руб., а именно:

Свидѣтельствъ годовыхъ 13074, на сумму . . . . .	233630 р. — к.
Полугодовыхъ 948, на сумму . . . . .	7464 р. 50 к.
Билетовъ годовыхъ 4636, на сумму . . . . .	43905 р. — к.
Полугодовыхъ 891, на сумму . . . . .	2418 р. 50 к.

Кромѣ того поступило штрафовъ и взысканій за нарушеніе торговыхъ правилъ 2167 р. 16 к. Всего поступило въ доходъ казны 289585 р. 16 к.; менѣе 1888 г. на 6087 р. 95 коп.

Обороты ярмарокъ въ Тамбовской губерніи вообще незначительны. Лучшими изъ ярмарокъ считаются: десятая и казанская—въ г. Тамбовѣ; Богоявленская, Троицкая и Покровская—въ г. Лебедяни.

На ярмарки эти въ 1889 г. было привезено и продано товаровъ на нижеслѣдующую сумму:

	Привезено.	Продано.
На Десятую . . . . .	87800 руб.	63000 руб.
— Казанскую . . . . .	207650 „	151568 „
— Богоявленскую . . . . .	484210 „	306995 „
— Троицкую . . . . .	160000 „	85000 „
— Покровскую . . . . .	180000 „	95000 „
В с е г о . . . . .	1119660 руб.	691563 руб.



Въ сравненіи съ 1888 г., привезено было товаровъ болѣе на 81960 р., а продано менѣе на 122 руб.

### е) Движеніе населенія.

(Приложеніемъ къ этой статьѣ служить вѣдомость № 3).

Всѣхъ браковъ въ Тамбовской губерніи въ отчетномъ году было заключено 22508, менѣе 1888 г. на 2101 бракъ. Въ городахъ было браковъ 1249, а въ уѣздахъ 21259. Уменьшеніе числа браковъ, въ сравненіи съ предъидущимъ 1888 г., было: въ городахъ на 40, а въ уѣздахъ на 2061 бракъ. Такимъ образомъ 1 бракъ приходится въ городскомъ населеніи на 140 жителей, въ сельскомъ на 121, а въ общемъ населеніи губерніи на 122 жителя обоого пола.

Всѣхъ родившихся въ Тамбовской губерніи въ 1889 г. было 140700; въ томъ числѣ: 72203 мальчиковъ и 68497 дѣвочекъ; въ городахъ было родившихся 6614, въ уѣздахъ 134086. Число рожденій, въ сравненіи съ предъидущимъ 1888 г., было менѣе, въ городскомъ населеніи на 79, а въ уѣздахъ на 272, всего же въ губерніи на 351. Сравнительно съ населеніемъ, одинъ родившійся приходится: на 26 жителей городского населенія, на 19 сельскаго и на 19 жителей въ губерніи вообще.

Общее число смертныхъ случаевъ, въ отчетномъ году, равнялось 100954; въ городахъ было 5988, въ уѣздахъ 94966; въ числѣ умершихъ было: 51552 мужскаго пола и 49402 женскаго. Въ отчетномъ году число смертныхъ случаевъ было болѣе: въ городскомъ населеніи на 413, въ сельскомъ на 11402, а въ населеніи вообще на 11815 случаевъ. Сравнивая разницу отчетнаго года съ таковою же предъидущаго, оказывается, что число смертныхъ случаевъ въ городскомъ населеніи увеличилось на 31, а въ сельскомъ на 4117. Въ отношеніи же къ населенію 1 смертный случай приходится: на 29 жителей городского населенія, на 26 населенія уѣздовъ и на 27 жителей общаго населенія губерніи.

Прибыль населенія въ отчетномъ году была на 12166 менѣе прошлаго года и=39746.

## II. Подати и повинности.

(Приложеніемъ къ этой статьѣ служатъ вѣдомости №№ 4 и 5).

### а) Окладные сборы.

Къ 1889 г. оставалось по окладнымъ сборамъ:

Въ недоимкѣ . . . . .	1158659 р. 35 коп.
Окладъ отчетнаго года составлялъ . . . . .	3921296 р. 16 коп.

Къ тому причислено:

Недоимокъ . . . . .	20941 р. 46 коп.
Оклада . . . . .	2719 р. 86 коп.

---

А всего слѣдовало  
поступить . . . . . 5103616 р. 83 коп.

Въ теченіи 1889 г. взыскано:

Недоимокъ . . . . .	606809 р. 5 коп.
Оклада . . . . .	2509343 р. 21 коп.



Исключено:

Недоимокъ . . . . .	3238 р. 92 коп.
Оклада . . . . .	5028 р. 56 коп.
И т о г о . . . . .	3124419 р. 74 коп.

За тѣмъ къ 1 Января 1890 г. осталось въ недоборѣ . . . . .	1979197 р. 9 коп.
Болѣе 1888 г. на . . . . .	820537 р. 74 коп.

**б) Выкупные платежи.**

По выкупнымъ платежамъ къ 1889 г. оставалось:

Въ недоимкѣ . . . . .	564478 р. 43 коп.
Окладъ отчетнаго года составлялъ . . . . .	1410016 р. —

Къ тому причислено:

Недоимокъ . . . . .	31455 р. 73 коп.
Оклада . . . . .	4107 р. 86 коп.

А всего слѣдовало  
въ 1889 г. поступить 2010058 р. 2 коп.

Въ то число въ 1889 г. взыскано:

Недоимокъ . . . . .	313588 р. 28 коп.
Оклада . . . . .	806641 р. 42 коп.

Исключено:

Недоимокъ . . . . .	23647 р. 7 коп.
Оклада . . . . .	7159 р. 61 коп.
И т о г о . . . . .	1151036 р. 38 коп.

За тѣмъ къ 1 Января 1890 г. осталось въ недоборѣ . . . . .	859021 р. 64 коп.
Болѣе 1888 г. на . . . . .	294543 р. 21 коп.

При сравненіи приведенныхъ данныхъ съ таковыми же предъидущаго года, оказывается, что въ отчетномъ году осталось всѣхъ сборовъ въ недоимкѣ къ 1890 г. 2838218 р. 73 коп., болѣе противъ предъидущаго года на 1115080 р. 95 коп.

Недоимка эта образовалась большею частью въ предъидущіе годы и, не смотря на всѣ принятія мѣстнымъ начальствомъ мѣры, не могла быть взыскана въ отчетномъ году по слѣдующимъ причинамъ: а) главнымъ образомъ отъ неудовлетворительнаго урожая хлѣбовъ и травъ въ 1889 г., рѣшительно подорваннаго экономическій бытъ мѣстнаго населенія, въ особенности крестьянскаго, и б) отъ бывшихъ въ 1889 г. пожаровъ, градобитій и падежа скота, причинившихъ населенію губерніи убытковъ до 5 милліоновъ руб.

**в) Губернскій и уѣздные Земскіе сборы.**

(Приложеніемъ къ этой статьѣ служатъ вѣдомости №№ 6—7).

Земскихъ сборовъ оставалось къ 1889 году:

Въ недоимкѣ . . . . .	1219505 р. 2 <sup>3</sup> / <sub>4</sub> к
Окладъ отчетнаго года составлялъ . . . . .	1551766 р. 33 коп.



Къ тому причислено:

Недоимокъ . . . . .	21155 р. 26 <sup>3</sup> / <sub>4</sub> к.
Оклада . . . . .	7447 р. 84 коп.

А всего слѣдовало

взыскать . . . . .	2799874 р. 46 <sup>1</sup> / <sub>2</sub> к.
--------------------	--

Въ 1889 г. взыскано:

Недоимокъ . . . . .	505893 р. 36 <sup>1</sup> / <sub>2</sub> к.
Оклада . . . . .	827528 р. 17 <sup>3</sup> / <sub>4</sub> к.

Исключено:

Недоимокъ . . . . .	6831 р. 79 коп.
Оклада . . . . .	6154 р. 39 <sup>1</sup> / <sub>4</sub> к.

Итого . . . . . 1346407 р. 72<sup>1</sup>/<sub>2</sub> к.

За тѣмъ къ 1 Января 1890 г. осталось въ недоборѣ . . . . .	1453466 р. 74 коп.
Болѣе противъ 1888 г. на . . . . .	233961 р. 71 <sup>1</sup> / <sub>4</sub> к.

Увеличеніе земской недоимки произошло по тѣмъ же причинамъ какія объяснены въ статьѣ объ окладныхъ сборахъ.

Земскихъ расходовъ въ 1889 г. изъ смѣтныхъ на этотъ годъ назначеній произведено:

На содержаніе мѣстнаго управленія и воинскихъ присутствій . . . . .	63708 р. 46 коп.
На учрежденія по крестьянскимъ дѣламъ . . . . .	57206 р. 75 коп.
На судебно-мировыя учрежденія . . . . .	174551 р. 83 коп.
На содержаніе земскаго управленія . . . . .	135313 р. 87 коп.
На подводную повинность . . . . .	198969 р. 54 коп.
На дорожную . . . . .	103475 р. 84 коп.
На народное здравіе и общественное призрѣніе . . . . .	618122 р. 87 коп.
На народное образованіе . . . . .	205017 р. 78 коп.
На другіе, опредѣленные по смѣтамъ, предметы . . . . .	119961 р. 2 коп.
На непредвидимыя надобности . . . . .	23511 р. 41 коп.

Всего произведено

расходовъ . . . . .	1699839 р. 37 коп.
---------------------	--------------------

Въ томъ числѣ:

обязательныхъ . . . . .	597912 р. 42 коп.
и необязательныхъ . . . . .	1101926 р. 95 коп.

Всѣ означенные расходы были разложены на точномъ основаніи ВЫСОЧАЙШЕ утвержденного, 1 Января 1864 г., земскаго положенія, на земли, принадлежащія крестьянскимъ обществамъ, частнымъ лицамъ, казнѣ и другимъ установленіямъ, а равно на недвижимыя имущества и промысловыя заведенія въ городахъ и уѣздахъ; на гильдейскія свидѣтельства, патенты, промысловыя свидѣтельства и билеты.

### г) Городскіе доходы и расходы.

(Приложеніемъ къ этой статьѣ служатъ вѣдомости № № 8 и 9).

Городскаго капитала по всѣмъ городамъ Тамбовской губерніи оставалось къ 1889 году 179999 р. 90 коп., въ теченіи отчетнаго года поступило 697450 руб.



90 коп., болѣе 1888 г. на 17855 руб. 56 коп., а израсходовано по всеѣмъ городамъ 693099 руб. 57<sup>1</sup>/<sub>4</sub> коп., болѣе предыдущаго года на 9713 р. 40<sup>3</sup>/<sub>4</sub> коп.

Такимъ образомъ общіе городскіе расходы вполне покрываются общими доходами и еще образовался остатокъ въ 4351 руб. 32 коп., хотя въ частности по нѣкоторымъ городамъ поступившіе доходы не покрыли всеѣхъ расходовъ и образовался дефицитъ, именно: по Тамбову въ 17718 руб. 86 коп., Лебедяни 459 руб. 18 коп., Усмани 1782 руб. 95 коп. и Елатмѣ 823 руб. 30 коп.; а по остальнымъ девяти городамъ отъ доходовъ, за покрытіемъ расходовъ, образовался остатокъ въ 25135 руб. 61 коп.

Особаго колебанія въ городскихъ доходахъ и расходахъ, сравнительно съ предыдущимъ годомъ, не замѣчается.

Недоимокъ по городскимъ доходамъ осталось къ 1890 г. 87365 руб. 27 к., болѣе чѣмъ къ 1889 г. на 8267 руб. 19 коп.; изъ нихъ: 35175 руб. 74<sup>1</sup>/<sub>2</sub> коп. ожидаются къ поступленію, а 3030 руб. 2<sup>1</sup>/<sub>2</sub> коп., какъ безнадежные, подлежатъ сложенію; ко взысканію же остальной затѣмъ недоимки городскимъ общественнымъ управленіемъ приняты надлежащія мѣры.

#### д) Акцизные сборы.

Въ 1889 г. поступило акцизныхъ сборовъ:

а) съ питей . . . . .	7082272 р. 17 к.
болѣе 1888 г. на . . . . .	1278252 р. 66 к.
б) патентнаго сбора . . . . .	331308 р. 64 к.
менѣе 1888 г. на . . . . .	12629 р. 28 к.
в) съ табаку . . . . .	898488 р. 94 к.
болѣе 1888 г. на . . . . .	54211 р. 43 к.
г) сахарнаго дохода . . . . .	365417 р. 18 к.
менѣе 1888 г. на . . . . .	9958 р. 95 к.
д) съ освѣтительныхъ нефтяныхъ маселъ . . . . .	51970 р. 40 к.
менѣе 1888 г. на . . . . .	117445 р. 94 к.
е) сличечнаго дохода . . . . .	39938 р. 70 к.
болѣе 1888 г. на . . . . .	10387 р. 42 <sup>3</sup> / <sub>4</sub> к.

Всего акцизнаго сбора въ 1889 г. поступило 8769396 руб. 3 коп., болѣе 1888 г. на 1202817 руб. 34<sup>3</sup>/<sub>4</sub> коп.

Увеличеніе поступления акциза съ питей противъ 1888 г. на 1278252 руб. 66 коп., объясняется исключительно тѣмъ обстоятельствомъ, что по ВЫСОЧАЙШЕ утвержденному, 25 Мая 1888 г., мнѣнію Государственнаго Совѣта объ измѣненіи порядка взноса акцизныхъ платежей (ст. 5.) дозволено изъ заводскихъ подваловъ выпускать въ продажу вино и спиртъ съ отсрочкою взноса акциза подъ обезпеченіе установленными залогами и, вслѣдствіе этого, въ теченіи 1889 г. два винокуренныхъ завода, выпуская спиртъ съ отсрочкою въ оптовые склады другихъ губерній, уплатили акциза за счетъ мѣстной губерніи 1493804 руб. 20 к., тогда какъ въ предыдущемъ 1888 г., при выпускѣ спирта въ другія губерніи съ разсрочкою, платежъ акциза производился за счетъ той губерніи, куда поступалъ спиртъ, и потому этими обоими заводами было уплачено акциза за мѣстную губернію только 215057 руб. 94 коп. Другіе же винокуренные заводы, пользовавшіеся льготою отсрочки, вліянія на увеличеніе поступления акциза не оказали.



Увеличеніе поступленія табачнаго дохода въ 1889 г., произошло вслѣдствіе увеличеніа на фабрикахъ производительности издѣлій изъ табаку махорка, явившейся отъ требованія на этотъ сортъ табаку. Такъ въ отчетномъ году выдѣлано табачныхъ издѣлій 269946 пуд. 9 ф., болѣе чѣмъ въ 1888 г. на 15310 пуд. 26<sup>1</sup>/<sub>2</sub> фунтовъ.

Увеличеніе спичечнаго дохода послѣдовало потому, что въ предидущемъ 1888 г. взиманіе дохода со спичекъ, вырабатываемыхъ на фабрикахъ, производилось съ 1 Мая, а до этого времени выдѣлка спичекъ и торговля ими существовала безъ обложенія акцизнымъ доходомъ.

Причина уменьшенія въ поступленіи сахарнаго дохода противъ 1888 г. объясняется тѣмъ, что въ 1889 г. въ возвратъ преміи взималось по 5 коп. съ пуда сахарнаго песку, взвѣшаннаго въ періодъ 18<sup>88</sup>/<sub>89</sub> г.г.; между тѣмъ въ 1888 г. преміи уплачивалось по 10 коп. съ пуда песку, который былъ выработанъ въ періодъ 18<sup>87</sup>/<sub>88</sub> г.г.

Уменьшеніе поступленія акциза съ нефтяныхъ маселъ произошло по той причинѣ, что въ 1888 г. по одному складу товарищество нефть, при ст. Грязи, Липецкаго уѣзда, и по мѣстамъ торговли, гдѣ къ 15 Января оставалось въ наличности не менѣе 30 пудъ, было израсходовано такихъ маселъ съ уплатою акциза по 40 коп. съ пуда 423540 пуд. 34 ф.; въ 1889 же году по 2 складамъ, именно: 1) того же товарищества и 2) Попова въ г. Козловѣ количество выпущенныхъ и оплаченныхъ маселъ было 162922 пуд.; при чемъ изъ этого количества 32996 пуд. выпущено подъ уплаченную въ 1888 г. сумму акциза въ 13198 руб. 40 копѣекъ.

Уменьшеніе патентнаго сбора противъ 1888 г., не смотря на увеличеніе числа мѣстъ продажи питей (коихъ было въ отчетномъ году 4444, болѣе 1888 г. на 503) объясняется тѣмъ, что въ 1889 г. число заведеній съ патентами дешевыхъ цѣнъ, а именно винныхъ лавокъ внѣ городскихъ поселеній, было гораздо болѣе, чѣмъ въ 1888 г., тогда какъ уменьшилось число трактирныхъ заведеній и винныхъ лавокъ въ городскихъ поселеніяхъ, патентный сборъ съ которыхъ значительно дороже.

### е) Отправленіе натуральныхъ повинностей.

Существующія въ Тамбовской губерніи натуральныя повинности отправлялись въ 1889 г. тѣмъ же порядкомъ, какъ и въ предшествовавшихъ годахъ и ни какого существеннаго измѣненія въ семъ отношеніи не произошло.

Въ 1889 г. въ Тамбовской губерніи размѣщались войска въ слѣдующемъ порядкѣ:

*Въ г. Тамбовѣ:* управленіе уѣзнаго Воинскаго начальника, Губернское Жандармское управленіе, управленіе 13 мѣстной Бригады, Штабы: 9-го Гренадерскаго Сибирскаго полка и 78-го пѣхотнаго резервнаго баталіона, конвойная команда, сборня для нижнихъ чиновъ конвойной команды, продовольственный магазинъ, склады: неприкосновеннаго имущества и вещей 78 пѣхотнаго резервнаго баталіона и 242 резервнаго пѣхотнаго полка, имущества дружины Государственнаго ополченія и одной конной сотни, 16 ротныхъ дворовъ, 4 баталіонныхъ штаба 9 Гренадерскаго Сибирскаго полка, 5 ротныхъ дворовъ 78 пѣхотнаго ре-



зервнаго баталіона и ротный дворъ Вещеваго склада. Состоявшіе при штабахъ и управленіяхъ нижніе чины размѣщались казарменно въ городскихъ и наемныхъ зданіяхъ, за исключеніемъ чиновъ жандармскаго управленія, которые размѣщались въ нанятыхъ у обывателей квартирахъ, получая отъ города квартирныя деньги на руки и чиновъ продовольственнаго магазина, которые размѣщались въ казенномъ зданіи.

*Въ Козловѣ*—управленіе уѣзнаго Воинскаго начальника, конвойная команда, складъ имущества дружины № 2 Государственнаго ополченія, штабъ 48 пѣхотнаго резервнаго баталіона, складъ неприкосновеннаго имущества отдѣльнаго баталіона и 212 резервнаго пѣхотнаго полка, 5 ротныхъ дворовъ 48 резервнаго баталіона, изъ коихъ два ротныхъ двора и двѣ роты нижнихъ чиновъ съ 1 Сентября переведены въ г. Лебедянь, конвойная команда размѣщалась казарменно въ казенномъ зданіи (прежде бывшій Козловскій этапъ), а остальные части войскъ съ заведеніями—въ нанятыхъ зданіяхъ.

*Въ г. Липецкѣ*—управленіе уѣзнаго Воинскаго начальника, конвойная команда, сборня конвойной команды, дополнительный штатъ губернскаго жандармскаго управленія и складъ неприкосновеннаго имущества и вещей 144 запаснаго пѣхотнаго баталіона—въ нанятыхъ зданіяхъ, а нижніе чины дополнительнаго штата—по обывательскимъ квартирамъ, получая отъ города квартирныя деньги на руки.

*Въ г. Лебедяни*—управленіе уѣзнаго Воинскаго начальника, конвойная команда, складъ оружія и вещей, предназначенныхъ для формированія въ военное время временныхъ мѣстныхъ командъ, сборня для чиновъ конвойной команды и съ 1 Сентября двѣ роты 48 пѣхотнаго резервнаго баталіона и два ротныхъ двора—казарменно въ выстроенныхъ городомъ зданіяхъ.

*Въ г. Усмани*—управленіе уѣзнаго Воинскаго начальника, конвойная команда, сборня для чиновъ конвойной команды, складъ оружія и вещей, предназначенныхъ для формированія въ военное время временныхъ мѣстныхъ командъ и дружины № 3 Государственнаго ополченія—въ городскихъ зданіяхъ.

*Въ г. Борисолюбскѣ*—управленіе уѣзнаго Воинскаго начальника, конвойная команда, сборня для чиновъ конвойной команды и складъ неприкосновеннаго имущества и вещей 141 запаснаго пѣхотнаго баталіона. Управленіе и нижніе чины размѣщались въ нанятыхъ зданіяхъ, а складъ неприкосновеннаго запаса—въ городскомъ зданіи.

*Въ г. Курсановѣ*—управленіе уѣзнаго Воинскаго начальника, конвойная команда и сборня для чиновъ конвойной команды—въ городскихъ зданіяхъ.

*Въ г. Моршанскѣ*—управленіе уѣзнаго Воинскаго начальника, конвойная команда, сборня для чиновъ конвойной команды, штабъ 10 Гренадерскаго Малороссійскаго полка, 4 баталіонныхъ штаба и 16 ротныхъ дворовъ этого полка и склады имущества и вещей 71 запаснаго пѣхотнаго баталіона и дружины № 4 Государственнаго ополченія. Управленіе Воинскаго начальника, конвойная команда и склады: запаснаго баталіона и дружины Государственнаго ополченія—въ городскомъ зданіи, а чины Малороссійскаго полка, полковыя и ротныя заведенія—въ нанятыхъ зданіяхъ.



*Въ г. Шацкѣ*—управленіе уѣзднаго Воинскаго начальника, конвойная команда, сборня для нижнихъ чиновъ конвойной команды и склады: неприкосновеннаго имущества 72 запаснаго пѣхотнаго баталіона и дружины № 5 Государственнаго ополченія. Управленіе Воинскаго начальника и конвойная команда—въ нанятыхъ зданіяхъ, а склады: запаснаго баталіона и дружины Государственнаго ополченія—въ городскомъ зданіи.

*Въ г. Спаскѣ*—управленіе уѣзднаго Воинскаго начальника, конвойная команда, сборня для нижнихъ чиновъ конвойной команды и складъ оружія и вещей, предназначенныхъ для формированія временныхъ мѣстныхъ командъ—въ городскихъ зданіяхъ.

*Въ г. Елатмѣ*—управленіе уѣзднаго Воинскаго начальника, конвойная команда и сборня для чиновъ конвойной команды—въ городскихъ зданіяхъ.

*Въ г. Темниковѣ*—управленіе уѣзднаго Воинскаго начальника, конвойная команда, сборня для чиновъ конвойной команды и складъ имущества и вещей, предназначенныхъ для формированія въ военное время временныхъ мѣстныхъ командъ—въ городскихъ зданіяхъ.

Сверхъ сего въ 1889 г. размѣщались канцеляріи отдѣленій Жандармскихъ полицейскихъ управленій желѣзныхъ дорогъ въ городахъ: Тамбовѣ, Козловѣ, Борисоглѣбскѣ и въ Липецкомъ уѣздѣ. Управленія 3-й, 6-й и 7-й кавалерійскихъ бригадъ, съ состоящими при оныхъ писарями, въ городахъ: Тамбовѣ, Борисоглѣбскѣ и Кирсановѣ и ремонтное депо Артиллеріи Кавказскаго военнаго округа—въ Усманскомъ уѣздѣ. Состоявшіе при бригадахъ нижніе чины и кавалерійскія лошади размѣщались въ выстроенныхъ казенныхъ казармахъ. На наемъ помѣщений для канцелярій Жандармскихъ полицейскихъ управленій, для управленій 6 и 7 кавалерійскихъ бригадъ въ г.г. Тамбовѣ и Борисоглѣбскѣ и для ремонтнаго Депо съ нижними чинами и ремонтными лошадьми, на основаніи ВЫСОЧАЙШЕ утвержденного 25 Ноября 1875 г. мнѣнія Государственнаго Совѣта, оклады передавались въ непосредственное распоряженіе начальниковъ означенныхъ частей. Этаповъ по внутреннимъ трактамъ нанимались 22.

На расходы по расквартированію войскъ и наемъ 22 этапныхъ помѣщений, вмѣстѣ съ произведенными уплатами по расквартированію войскъ въ предъидущіе годы, издержано въ 1889 г. 120346 руб. 81 коп., болѣе 1888 г. на 11036 руб. 59 копѣекъ.

Въ квартировавшихъ въ 1889 г. въ Тамбовской губерніи войскахъ состояло: генераловъ 5, штабъ и оберъ-офицеровъ 285, классныхъ чиновниковъ 39, нижнихъ чиновъ 6906 и кавалерійскихъ лошадей 1252.

### ж) Призывъ новобранцевъ по уставу о воинской повинности.

(Приложеніемъ къ этой статьѣ служатъ вѣдомости №№ 10 и 11).

Призывъ новобранцевъ въ отчетномъ году по Тамбовской губерніи былъ начатъ 1-го Ноября и оконченъ повсемѣстно 2-го Декабря. По разверткѣ назначено было съ губерніи 7544 челов.; въ то число принято: натурою 7532, зачтено квитанцій 4 и, на основаніи 3 прим. къ 150 ст. Уст. о воин. повин. изд. 1886 г.; осталось въ недоимкѣ по уѣздамъ: Шацкому два и Темниковскому шесть челов. по недостатку лицъ магометанскаго вѣроисповѣданія, а по Усманскому



уѣзду, взаи́мъ одного еврея, подлежащаго поступленію въ постоянныя войска, но оказавшагося по освидѣтельствуванію негоднымъ къ службѣ, принять на службу одинъ еврей, льготный перваго разряда, на точномъ основаніи 2 прим. къ 152 ст. Уст. о воин. повин., за неимѣніемъ безльготныхъ и льготныхъ 2-го и 3-го разрядовъ лицъ еврейскаго вѣроисповѣданія.

Сверхъ того, въ призывѣ 1889 г., на основаніи ВЫСОЧАЙШЕ утвержденнаго 14 Юня 1888 г., мнѣнія Государственнаго Совѣта, въ измѣненіе 154 ст. Уст. о воин. повин., зачислено въ ратники ополченія: перваго разряда 6511, втораго 8596, итого 15107.

Общая сумма всѣхъ расходовъ, какъ по призыву и приему на службу новобранцевъ, такъ и на содержаніе уѣздныхъ воинскихъ присутствій, простиралось въ 1889 г. до 38392 р. 49 коп., изъ коихъ: 10185 р. 10 коп. отнесены на счетъ казны, а 28207 руб. 39 коп. на счетъ земскихъ сборовъ, согласно 166 и 167 ст. Уст. о воин. повин.

### III. Общественное благоустройство и благочиніе.

#### а) Казенныя зданія.

На ремонтъ и починку казенныхъ зданій Министерства Внутреннихъ Дѣлъ израсходовано въ 1889 году 25980 руб. 44 коп., а именно:

По губернаторскому дому въ г. Тамбовѣ на капитальныя работы 7651 руб. 97 коп. и на обыкновенный ремонтъ—мелочныя поправки—211 руб. 60 коп.

По зданію присутственныхъ мѣстъ въ Тамбовѣ: на капитальный ремонтъ 3138 р. 32 коп. и на мелочныя поправки 784 р. 89 коп.

По зданіямъ присутственныхъ мѣстъ въ уѣздныхъ городахъ на мелочныя поправки 700 руб.

#### П о т ю р ь м а м ъ:

Въ г. Тамбовѣ на капитальный ремонтъ . . . . .	3691 р. 85 к.
Въ г. Усмани на капитальный ремонтъ . . . . .	5198 р. 41 к.
Въ остальныхъ 10 уѣздныхъ городахъ на мелочныя поправки	3563 р. 90 к.
По зданію казармъ Козловской конвойной команды на ремонтъ . . . . .	1040 руб.

#### б) Дороги, мосты и перевозки.

Дороги, мосты и перевозки въ отчетномъ году, такъ же, какъ и въ предшествующіе годы, поддерживались и ремонтировались средствами губернскаго и уѣздныхъ земствъ.

На этотъ предметъ земствами въ 1889 г. всего израсходовано: 103475 р. 84 коп., въ томъ числѣ:

Уѣздными земствами:	
по Тамбовскому уѣзду . . . . .	26125 р. 86 к.
„ Козловскому „ . . . . .	8672 р. —



по Липецкому уѣзду . . . . .	1396 р. 25 к.
„ Лебедянскому „ . . . . .	1763 р. —
„ Усманскому „ . . . . .	1975 р. —
„ Борисоглѣбскому уѣзду . . . . .	6846 р. 3 к.
„ Кирсановскому „ . . . . .	9112 р. 72 к.
„ Моршанскому „ . . . . .	17156 р. 97 к.
„ Шацкому „ . . . . .	2165 р. 82 к.
„ Спаскому „ . . . . .	4017 р. 23 к.
„ Елатомскому „ . . . . .	2102 р. 35 к.
„ Темниковскому „ . . . . .	9459 р. 64 к.
Губенскимъ земствомъ . . . . .	12682 р. 97 к.

Дорожныя сооруженія большею частью находятся въ исправномъ состояннн.

### в) П о ч т ы.

Въ отчетномъ году ни какого измѣненія ни въ почтовыхъ станціяхъ, ни въ числѣ лошадей на оныхъ не было; а равно не произошло ни какого измѣненія въ 1889 г. и въ почтово-телеграфныхъ учрежденіяхъ Тамбовской губерніи.

### г) Народная нравственность.

(Приложеніемъ къ этой статьѣ служить вѣдомость № 12).

По свѣдѣніямъ, сообщеннымъ прокурорскимъ надзоромъ, въ отчетномъ году всѣхъ преступленій и проступковъ совершено было въ предѣлахъ Тамбовской губерніи 675, по коимъ привлечено къ отвѣтственности 924 человекъ, изъ нихъ 815 муж. и 109 женщ. Сравнительно съ 1888 г., число преступленій уменьшилось на 59, а число осужденныхъ уменьшилось на 111 человекъ.

Большинство преступленій было по категоріямъ: кражъ 187, смертоубійствъ 63, нанесеніе ранъ и увѣчья 62, оскорбленіе и явное неуваженіе къ присутственнымъ мѣстамъ и должностнымъ лицамъ 58.

По сословіямъ, большинство осужденныхъ принадлежатъ къ крестьянамъ (569 мужчинъ и 77 женщ.), а по возрасту преступники преимущественно состояли въ годахъ отъ 21 до 30 (272 муж. и 40 жен.), отъ 31 до 40 (250 муж. и 25 женщ.), и отъ 41 до 50 л. (119 муж. и 21 женщ.)

Къ сожалѣнію приведенныя цифровыя данныя не представляютъ точки опоры для сужденія о степени пониженія или повышенія нравственного уровня мѣстнаго населенія, такъ какъ свѣдѣнія эти показываютъ не количество совершенныхъ въ отчетномъ году преступленій и не число лицъ осужденныхъ судомъ, а лишь количество вошедшихъ въ законную силу въ 1889 г. судебныхъ приговоровъ по дѣламъ, начавшимся въ большинствѣ случаевъ много ранѣе 1889 г. Такимъ образомъ цифры эти, представляя лишь дѣятельность судебныхъ учреждений, не даютъ полного и яснаго понятія о дѣйствительномъ положеніи народной нравственности въ отчетномъ году.

### д) Арестанты и тюремные замки.

(Приложеніемъ къ этой статьѣ служить вѣдомость № 13).

Въ Тамбовской губерніи 12 тюремныхъ замковъ и 13 земскихъ арестныхъ домовъ, изъ послѣднихъ 12 въ городахъ и 1 въ с. Сампурѣ Тамбовскаго уѣзда.



Положеніе тюремъ вообще неудовлетворительно, такъ какъ число содержащихся въ нихъ арестантовъ постоянно превышало размѣры тюремныхъ помѣщеній.

Въ тюрьмахъ, арестныхъ домахъ и въ арестантскихъ при полицейскихъ управленіяхъ и волостныхъ правленіяхъ содержалось въ отчетномъ году въ Тамбовской губерніи всѣхъ арестованныхъ 20390 челов., болѣе 1888 г. на 3429 чел.

Въ томъ числѣ было:

а) до постановленія приговора судомъ . . . . .	2627.
б) по распоряженію административной власти . . . . .	8714.
и в) по приговору судебныхъ мѣстъ . . . . .	9049.

Въ теченіи отчетнаго года выбыло арестантовъ 18899 и къ 1 Января 1890 г. осталось 1491; въ томъ числѣ: мужчинъ 1326 и женщинъ 165.

Продовольствіе арестантовъ въ тюремныхъ замкахъ, по примѣру прежнихъ лѣтъ, производилось хозяйственнымъ способомъ подъ наблюденіемъ директоровъ тюремнаго комитета и его уѣздныхъ отдѣленій, при чемъ пища и хлѣбъ готовились самими арестантами.

Въ праздничные дни арестантская пища улучшалась на счетъ благотворительныхъ и экономическихъ суммъ тюремнаго комитета и его отдѣленій, а также частными пожертвованіями и подаваніями.

80827

Одежда, бѣлье, обувь и постельныя принадлежности, какъ для мѣстныхъ, такъ и для ссыльныхъ и пересыльныхъ арестантовъ, заготовлялась хозяйственнымъ способомъ, посредствомъ арестантскаго труда; при чемъ для мѣстныхъ арестантовъ введена одежда новаго образца, согласно таблицы, приложенной къ закону 24 Апрѣля 1887 г. и описанію, приложенному къ циркуляру Министерства Внутреннихъ Дѣлъ по Главному Тюремному Управленію, отъ 14 Октября 1887 г. за № 20.

На продовольствіе здоровыхъ арестантовъ по Тамбовской губерніи было назначено по кассовымъ росписаніямъ 19472 р., при чемъ оказался недостатокъ въ суммѣ 2867 р. 34 к., а на содержаніе и леченіе больныхъ арестантовъ было ассигновано 11432 р. и оказался недостатокъ въ суммѣ 2166 р. 89 коп.

На постройку одежды, бѣлья и обуви для мѣстныхъ арестантовъ было израсходовано 10162 р. 20 к., а для ссыльныхъ и пересыльныхъ арестантовъ 3837 р. 80 к.

Такимъ образомъ всѣхъ расходовъ на арестантовъ тюремныхъ замковъ въ 1889 г. было произведено:

а) на содержаніе и леченіе . . . . .	35944 р. 23 к.
б) на изготовленіе одежды и обуви . . . . .	14000 р. —
<hr/>	
В с е г о . . . . .	49944 р. 23 к.
Болѣе предшествовавшаго года на . . . . .	5429 р. 25 к.

Духовно-правственное назиданіе производилось чрезъ тюремныхъ священниковъ, которые во время богослуженія въ тюремныхъ церквахъ, находящихся во всѣхъ тюрьмахъ, кромѣ Лебедянской и Кирсановской (въ послѣдней имѣется часовня) говорили назидательныя поученія, съ цѣлью утвержденія заключенныхъ въ правилахъ вѣры, благочестія и чистотѣ христіанской жизни; кромѣ того для



чтенія арестантамъ выписывались духовно-нравственные журналы: „Воскресенье“ и „Паломникъ.“

Введенный, на основаніи закона 6 Января 1886 г., обязательный арестантскій трудъ, по отношенію къ разнаго рода мастерствамъ, къ сожалѣнію, немогъ получить должнаго развитія, какъ по причинѣ тѣсноты тюремныхъ помѣщеній и отсюда невозможности отвода особыхъ камеръ подъ мастерскія, такъ и по причинѣ исключительно земледѣльческаго характера населенія Тамбовской губерніи; по этому появленіе въ тюрьмахъ ремесленниковъ является совершенно случайнымъ. Заработокъ арестантовъ, по крайней мѣрѣ, въ уѣздныхъ тюрьмахъ, почти исключительно получается отъ внѣшнихъ работъ по очисткѣ улицъ и площадей, рытью канавъ, пилкѣ дровъ и т. п.

### е) П о ж а р ы.

(Приложеніемъ къ этой статьѣ служатъ вѣдомости №№ 14 и 15).

Общее число пожаровъ, въ отчетномъ году, простиралось до 2380 (99 въ городахъ и 2281 въ уѣздахъ), коими истреблено 12021 зданіе и причинено убытка на 4297112 р. Сравнительно съ 1888 г., число пожаровъ было болѣе на 4335 случаевъ и сумма убытковъ отъ нихъ болѣе на 1526877 р.

Увеличеніе пожаровъ произошло преимущественно въ лѣтніе мѣсяцы по той причинѣ, что лѣто 1889 г. было очень сухое и жаркое.

Причины пожаровъ, въ большинствѣ случаевъ, остаются не обнаруженными и потому большая часть ихъ показана въ рубрикѣ пожаровъ, происшедшихъ отъ другихъ причинъ; такихъ случаевъ въ 1889 г. было 766; кромѣ того пожаровъ было: отъ молніи 70, отъ дурнаго устройства печей и трубъ 541, отъ неосторожности 716 и отъ поджога 287.

Къ числу наиболѣе значительныхъ пожаровъ, по количеству убытковъ и по числу сгорѣвшихъ зданій, относится пожаръ, бывшій 25 Апрѣля, въ с. Красно-Городской Крѣпѣ, Тамбовскаго уѣзда, отъ котораго сгорѣло 143 крестьянскихъ двора, причинивъ убытка на 147620 руб.

Наибольшая сила пожаровъ и разрушительность дѣйствія огня сказывается въ селеніяхъ, гдѣ способствуютъ къ тому скученность построекъ, соломенные крыши оныхъ и недостаточность и неудовлетворительность огнегасительныхъ снарядовъ; но самой серьезной причиной распространенія сельскихъ пожаровъ, безспорно, служитъ небрежность обращенія съ огнемъ, особенно лѣтомъ въ рабочую пору, когда все взрослое населеніе деревень уходитъ въ поле, а дома остаются одни только дряхлые старики и малолѣтнія дѣти.

Въ пособіе погорѣльцамъ выдано изъ земскаго страховаго сбора 719571 р. 78 к. и, кромѣ того, выдано имъ за переносъ на другія мѣста уцѣлевшихъ отъ пожара строеній, согласно распланированію селеній, 1336 р., а всего израсходовано 720907 р. 78 к., болѣе 1888 г. на 295989 р. 62 к.

Пожарныя команды въ городахъ въ отчетномъ году состояли изъ 8 брантмейстеровъ и 297 пожарныхъ служителей. При командахъ этихъ было: лошадей 280, трубъ 70 и другія принадлежности. Содержаніе пожарныхъ командъ обошлось городамъ въ 63685 р. 59 к., болѣе 1888 г. на 2915 р. 46 коп.



Вообще пожарная часть въ городахъ находится въ удовлетворительномъ состояніи, чего, къ сожалѣнію, нельзя сказать объ этой части въ селеніяхъ. Почти во всѣхъ селеніяхъ, за незначительнымъ исключеніемъ, пожарная часть находится въ жалкомъ состояніи и къ улучшенію ея со стороны сельскихъ обществъ почти не принимается ни какихъ мѣръ, такъ какъ на устройство порядочныхъ пожарныхъ обозовъ въ селеніяхъ потребуется значительная денежная затрата, — чего не въ состояніи исполнить сельское общество.

### ж) Различныя происшествія и народныя бѣдствія.

Въ отчетномъ году особыхъ происшествій по губерніи не было; къ числу же народныхъ бѣдствій слѣдуетъ отнести бывшіе въ 1889 г. неурожаи, падежь скота, градобитія и пожары, о которыхъ выше объяснено въ подлежащихъ рубрикахъ.

## IV. Народное здравіе и общественное призрѣніе.

### а) В р а ч и.

Врачебный персоналъ Тамбовской губерніи въ 1889 г. состоялъ изъ 148 врачей, 252 фельдшеровъ и 100 повивальныхъ бабокъ, изъ числа которыхъ 25 врачей, 12 фельдшеровъ и 13 повивальныхъ бабокъ было правительственныхъ, 4 городскихъ врача, 4 врача служили при желѣзныхъ дорогахъ, 1 при заводѣ и 34 вольнопрактикующихъ врачей. Остальные 80 врачей состояли на службѣ земства, изъ коихъ пользовались правами государственной службы 30 врачей.

Всѣхъ ветеринарныхъ врачей было 24, изъ нихъ 12 правительственныхъ, два при частныхъ имѣніяхъ и 10 состояли на земской службѣ.

Всѣхъ вольныхъ аптекъ въ 1889 г. было 33.

### б) Врачебная помощь.

Организація врачебной части по уѣздамъ не одинакова и, по характеру своему, въ однихъ уѣздахъ болѣе приближалась къ стаціонарной системѣ, а въ другихъ — къ разъѣздной. Дѣятельность врачей сосредоточивалась главнымъ образомъ въ больницахъ, а гдѣ не было таковыхъ — въ приѣмныхъ покояхъ. Кромѣ того земскіе врачи обязаны были известное число разъ въ мѣсяцъ объѣзжать фельдшерскіе пункты. Трудные больные принимались, по возможности, на пользованіе въ больницы, а остальные пользовались амбулаторно; при чемъ приходившимъ больнымъ отпускались необходимыя для нихъ лекарства изъ имѣющихся земскихъ аптекъ. При обнаруженіи гдѣ либо заразныхъ болѣзней, неблагополучные пункты 1—2 раза въ недѣлю посѣщались врачомъ и 2 раза фельдшерами; при чемъ принимаемая мѣра состояла главнымъ образомъ въ леченіи больныхъ. Всѣхъ больныхъ, находившихся на излеченіе въ больницахъ въ отчетномъ году было 15621 чел., амбулаторныхъ же 1024888 чел., всего 1040509, болѣе противъ 1888 г. на 160527 чел.

Число сифилитиковъ, обращающихся за врачебною помощью, было 71613; изъ этого числа 2826 находились на излеченіи въ больницахъ, а остальные пользовались амбулаторно. Последніе, въ большинствѣ случаевъ, были одержимы вторичными и третичными формами болѣзни. Главными путями распространенія си-



филлиса служатъ условія совмѣстнаго сожителства. Больничныхъ мѣсть для леченія сифилитяковъ въ губерніи имѣлось 162. Съ цѣлью предупрежденія распространенія сифиллиса, во всѣхъ городахъ и многолюдныхъ селеніяхъ производились освидѣтельствванія публичныхъ женщинъ и, кромѣ того, врачебно-полицейскіе осмотры фабрикъ, заводовъ, мѣсть заключенія и проч. Въ теченіе года всего было осмотръно мужчинъ 4717 и женщинъ 421; изъ нихъ найдено зараженными: мужчинъ 16 и женщинъ 69.

### в) Оспопрививаніе.

Оспопрививаніе, въ большинствѣ случаевъ, производилось фельдшерами и акушерками, частью же обыкновенными оспенниками. Число послѣднихъ годъ отъ году все уменьшается, такъ какъ населеніе болѣе обращается за привитіемъ оспы къ фельдшерамъ или къ повивальнымъ бабкамъ.

Въ отчетномъ году привита оспа 120973 младенцамъ.

Всѣхъ оспопрививателей было 373, изъ нихъ фельдшеровъ 252, акушеровъ 100, а остальные были простые оспенники, получившіе право на оспопрививаніе послѣ испытанія ихъ врачами.

### г) Больницы и домъ умалишенныхъ.

Въ 1889 г. въ Тамбовской губерніи было 59 больницъ, кромѣ больницъ, находящихся при нѣкоторыхъ учебныхъ заведеніяхъ, именно: 12 при тюремныхъ замкахъ на 121 кровать, 13 въ городахъ на 828 кроватей и 34 въ уѣздахъ на 527 кроватей и 9 приѣмныхъ покоевъ на 35 кроватей.

Кромѣ того въ каждомъ уѣздѣ находилось по нѣсколько фельдшерскихъ пунктовъ, на которыхъ приѣмъ больныхъ производился, главнымъ образомъ, фельдшерами, подъ наблюденіемъ врачей; при чемъ трудные больные направлялись въ больницы. Всѣхъ фельдшерскихъ пунктовъ было 116.

Къ числу болѣе благоустроенныхъ больницъ относятся: Тамбовская Губернская и уѣздная: Моршанская, Елатомская, Кирсановская, Шацкая и Липецкая больницы. Изъ нихъ особенно выдѣляется благоустройствомъ Тамбовская Губернская Земская больница на 360 кроватей, въ которой въ теченіи 1889 г. всего было на излеченіи больныхъ 2517 чел.

При больницѣ этой находится фельдшерская школа и повивальное училище, въ которыхъ въ отчетномъ году обучалось 36 учениковъ и 26 ученицъ.

При Губернской Земской больницѣ, находится лечебница душевно больныхъ, которую завѣдываютъ, особые отъ больницы, старшій врачъ и три ординатора. Въ этомъ заведеніи, въ отчетномъ году, было на излеченіи 460 муж. и 183 женщ.

### д) Липецкія минеральныя воды.

Въ отчетномъ году, число всѣхъ пользовавшихся Липецкими минеральными водами простиралось до 422; въ этомъ числѣ находилось и 35 воспитанницъ институтовъ вѣдомства ИМПЕРАТРИЦЫ МАРИИ, съ пятью лицами служащаго персонала при нихъ.



## е) Э п и д е м і и.

1889 годъ, по распространенію заразныхъ болѣзней, принадлежитъ къ числу менѣе благополучныхъ годовъ. Наибольшее распространеніе имѣли: гриппъ, тифы, кровавый поносъ, оспа, дифтеритъ и малярія.

### Гриппъ (инфлюэнца).

Число заболѣваній гриппомъ простиралось до 25805, изъ которыхъ 3814 принадлежало городамъ и остальные уѣздамъ. Гриппъ имѣлъ въ Тамбовской губерніи повсемѣстное распространеніе. Смертныхъ случаевъ при гриппѣ наблюдалось 103, изъ коихъ 12 въ городахъ и 91 въ уѣздахъ. Наибольшею частью причиною смерти было осложненіе со стороны легкихъ.

### Т и ф ы.

Всѣхъ случаевъ тифа извѣстно 19172. По отдѣльнымъ формамъ эта цифра распредѣлялась такъ: сыпного тифа было 3857, брюшного 7737, возвратного 175 и неопредѣленного 7403.

### Кровавый поносъ.

Заболѣваній кровавымъ поносомъ отмѣчено 8465, изъ нихъ 1368 въ городахъ и 7097 въ уѣздахъ. Смертность, какъ въ городахъ, такъ и въ уѣздахъ была около 1, 4%.

### О с п а.

Оспа въ отчетномъ году была, сравнительно съ предъидущимъ годомъ, почти вдвое больше заболѣваній, а именно 3930, изъ которыхъ 447 принадлежатъ городамъ и 3483 уѣздамъ. Общая смертность отъ оспы была около 11%, отдѣльно по городамъ около 9%, по уѣздамъ около 12%.

### Д и ф т е р и т ь.

Также далъ въ отчетномъ году больше заболѣваній—1588, изъ этого числа 408 въ городахъ и 1180 въ уѣздахъ. Общая смертность простирается до 14%, отдѣльно въ городахъ около 6%, въ уѣздахъ около 23%.

### М а л ь р і я.

Число заболѣваній маляріею простиралось до 82141,—12540 въ городахъ и 69601 въ уѣздахъ. Такое значительное распространеніе болѣзни объясняется климатическими условіями Тамбовской губерніи. Смертныхъ случаевъ было всего 10, 9 въ городахъ и 1 въ уѣздахъ.

Всѣхъ больныхъ заразными болѣзнями въ Тамбовской губерніи, въ отчетномъ году, было 360736, изъ коихъ 6351 пользовалось въ лечебныхъ заведеніяхъ, а остальные 354385 амбулаторно и въ частной практикѣ врачей. Общая смертность отъ заразныхъ болѣзней равнялась въ больницахъ 380 человѣкамъ и въ амбулаторіи и частной практикѣ 3355 человѣкамъ, а всего 3735 челов.

## ж) Э п и з о о т і и.

Отчетный годъ, въ отношеніи эпизоотическихъ болѣзней, не былъ тяжелымъ. Къ 1889 г. оставалось больныхъ животныхъ 25, въ теченіи 1889 г. заболѣло 6879, пало 2032, убито 23, выздоровѣло 4834 и осталось больныхъ къ 1890 г. 15.



Болезни эти были следующие:

Наименование болезней.	Заболѣло.	П а л о.	У б и т о.	Выздоровило.	Осталось больныхъ и подозрительныхъ къ 1 Января 1890 г.
<b>I. Сибирская язва:</b>					
а) лошадей . . . . .	148	109	—	39	—
б) крупн. рогат. скота. . . . .	339	279	—	60	—
в) овецъ . . . . .	169	169	—	—	—
г) свиней . . . . .	117	83	—	34	—
<b>II. Повальное воспаление легкихъ крупнаго рог. скота</b>	74	21	—	53	—
<b>III. Ящуръ:</b>					
а) крупнаго рогатаго скота . . . . .	1693	9	—	1684	—
б) овецъ . . . . .	460	—	—	460	—
в) свиней . . . . .	112	—	—	112	—
<b>IV. Сапъ лошадей . . . . .</b>	15	7	4	16(*)	13
<b>V. Инфлюэнца лошадей . . . . .</b>	42	10	—	30	2
<b>VI. Мытъ лошадей . . . . .</b>	18	1	—	17	—
<b>VII. Бѣшенство крупнаго рогатаго скота. . . . .</b>	7	4	3	—	—
<b>VIII. Оспа овецъ . . . . .</b>	2207	452	—	1755	—
<b>IX. Дифтеритъ крупнаго рогатаго скота. . . . .</b>	99	7	—	92	—
<b>X. Печеночно-глистная болѣзнь овецъ . . . . .</b>	546	477	5	64	—
<b>XI. Рожистое воспаление свиней . . . . .</b>	513	301	2	210	—
<b>XII. Жаба свиней. . . . .</b>	114	65	—	49	—
<b>XIII. Чесотка лошадей . . . . .</b>	128	3	—	125	—
<b>XIV. Тимпанитъ крупнаго рогатаго скота . . . . .</b>	19	10	9	—	—
<b>XV. Повальное воспаление глазъ крупн. рогат. скота</b>	26	2	—	24	—
<b>XVI. Каттаральное воспаление легкихъ у телятъ . . . . .</b>	21	18	—	3	—
<b>XVII. Воспаление желудочно-кишечнаго канала у крупнаго рогатаго скота . . . . .</b>	8	5	—	3	—
<b>XVIII. Воспаление подчелюстныхъ железъ у лошадей . . . . .</b>	4	—	—	4	—

(\*) Освобождены изъ подъ надзора, такъ какъ признаны здоровыми (не больными сапомъ).



Изъ приведенной таблицы видно, что Тамбовская губернія, въ отчетномъ году, была вовсе свободна отъ чумы рогатаго скота. Такимъ образомъ 1889 г. для Тамбовской губерніи является чуть ли не первымъ годомъ, въ который эта страшно опустошительная болѣзнь не была наблюдаема. Этому обстоятельству, безъ сомнѣнія, способствовало строгое примѣненіе и выполненіе, какъ въ Тамбовской губерніи, такъ равно и въ сосѣднихъ губерніяхъ съ нею, существующихъ законовъ и правилъ по прекращенію и не распространенію этой болѣзни.

### з) Насильственныя смерти.

(Приложеніемъ къ этой статьѣ служить вѣдомость № 16).

Въ отчетномъ году, насильственными и случайнымъ образомъ умерло 1469 чел., въ томъ числѣ было:

дѣтубійствъ . . . . .	26.
смертубійствъ . . . . .	78.
самоубійствъ . . . . .	55.
скоропостижно умершихъ . . . . .	688.
найдено мертвыхъ тѣлъ . . . . .	19.
случайныхъ смертей . . . . .	603.

### и) Б о г а д ѣ л ь н и.

Кромѣ существовавшихъ въ Тамбовской губерніи къ 1889 году 18 богадѣленъ, въ отчетномъ году открыты еще двѣ: одна въ г. Усмани, на пожертвованные мѣстными купцами Сукочевымъ и Ивановымъ 229 десятинъ земли, а другая въ с. Сасовѣ, Елатомскаго уѣзда, содержимая на средства купца Постникова. Такимъ образомъ въ 1889 г. въ Тамбовской губерніи существовало 20 богадѣленъ, изъ коихъ: двѣ въ губернскомъ городѣ—одна при губернской Земской больницѣ, содержимая на счетъ земства, а другая городская, учрежденная на частный капиталъ, пожертвованный мѣстными купцами Ашурковымъ и Носовымъ, 14 въ уѣздныхъ городахъ и 4 въ уѣздахъ: одна въ Кирсановскомъ и три въ Елатомскомъ. Число призрѣваемыхъ въ нихъ было слѣдующее:

ВЪ ГОРОДАХЪ:		Число бога- дѣлен.	Количе- ство при- зрѣваем. об. пола.
Тамбовѣ . . . . .		2	486
Липецкѣ . . . . .		2	30
Темниковѣ . . . . .		2	42
Лебедяни . . . . .		2	35
Козловѣ . . . . .		1	116
Усмани . . . . .		2	39
Моршанскѣ . . . . .		1	78
Елатъмѣ . . . . .		1	12
Спасскѣ . . . . .		1	28
Шацкѣ . . . . .		1	15
Кирсановѣ . . . . .		1	10
ВЪ УѢЗДАХЪ:			
Кирсановскомъ, с. Балыклеѣ . . . . .		1	4
Елатомскомъ, с. Сасовѣ . . . . .		2	14
„ с. Гридинѣ . . . . .		1	2
Итого . . . . .		20	911

Больше 1888 г. на 106 человекъ.



Кромѣ того въ нѣкоторыхъ городахъ губерніи имѣются еще слѣдующія благотворительныя учрежденія: 1) въ г. Тамбовѣ: а) два сиротскихъ отдѣленія, содержимыя Губернскимъ Земствомъ (мужское и женское), въ которыхъ въ отчетномъ году находилось 126 мальчиковъ и 64 дѣвочки; б) Маринскій дѣтскій пріютъ, въ коемъ было въ 1889 г. 51 мальчикъ и 62 дѣвочки, в) Нарышкинскій пріютъ для дѣтей арестантовъ, въ которомъ находилось 7 мал. и 6 дѣвоч., г) домъ Трудолюбія, находящійся при Тамбовскомъ Попечительномъ Обществѣ о бѣдныхъ, въ коемъ призрѣвалось 38 дѣвочекъ, д) странно-пріимное отдѣленіе при городской богадѣльнѣ, давшее въ 1889 г. убѣжище проходившимъ богомольцамъ и странникамъ въ числѣ 10729 человекъ, е) ночлежный домъ, содержимый городомъ, въ коемъ имѣли пристанище до 200 человекъ, ж) АЛЕКСАНДРОВСКАЯ Богадѣльня при Тамбовскихъ Губернскихъ земскихъ благотворительныхъ заведеніяхъ, выстроенная на земскія средства на 30 мужч. и 20 жен. и з) рабочий домъ для нуждающихся въ работѣ, открытый въ 1888 г. на частныя пожертвованія, въ которомъ въ теченіи отчетнаго года производили работы 8764 человекъ, изъ коихъ 5347 муж. и 3417 женщинъ. Работы заключались въ плетеніи корзинъ, вязаніи веревочныхъ ковровъ, соломенныхъ матъ, гильзъ для папиросъ, счетовъ изъ мочалы, и др. мелкихъ издѣлій, за что получали плату отъ 3 до 15 коп. въ день, при содержаніи отъ работнаго дома, сбытъ издѣлій работнаго дома производился въ г. Тамбовѣ.

2) Въ г. Липецкѣ—дневной пріютъ имени Потомственного Почетнаго Гражданина Хрѣнникова, въ которомъ было ежедневно до 41 человекъ дѣтей обою пола.

3) Въ г. Моршанскѣ: а) воспитательный для новорожденныхъ пріютъ и б) частный пріютъ, основанный Платицыною, въ коихъ въ 1889 г. призрѣвалось: въ первомъ 40 мальчиковъ и 37 дѣвочекъ и послѣднемъ 10 мал. и 12 дѣв.

4) Въ г. Козловѣ—женскій пріютъ для сиротъ и дѣтей лицъ бѣднаго званія, содержимый на средства благотворителей, въ коемъ было призрѣваемыхъ въ отчетномъ году 40 дѣвочекъ.

5) Въ г. Елатмѣ—пріютъ для малолѣтнихъ дѣтей, учрежденный на средства умершаго купца Попова, въ которомъ постоянно призрѣвается 12 дѣвочекъ.

## V. Народное просвѣщеніе.

### а) Учебныя заведенія.

(Приложеніемъ къ этой статьѣ служить вѣдомость № 17).

Число учебныхъ заведеній въ Тамбовской губерніи съ каждымъ годомъ увеличивается.

Въ 1889 г. всѣхъ учебныхъ заведеній было 1178, болѣе предъидущаго года на 74; учащихся въ нихъ было 60421 чел., болѣе 1888 г. на 6405 чел. Кромѣ показаннаго въ прилагаемой вѣдомости числа учебныхъ заведеній, въ Тамбовской Губерніи существуютъ еще инородческія школы—татарскія, которыя хотя и подчинены, на общемъ основаніи, дирекціи училищъ и училищнымъ совѣтамъ; но ни кѣмъ изъ начальствующихъ лицъ не осматриваются, потому что обученіе въ нихъ происходитъ на арабскомъ и татарскомъ языкахъ, непонятныхъ для реви-



зоровъ; по этому онѣ не вошли въ общее число училищъ. Всѣхъ такихъ школъ въ губерніи 8, онѣ находятся въ Елатомскомъ, Темниковскомъ и Спаскомъ уѣздахъ и раздѣляются на высшія, или „медрессе“, коихъ считается 4 и низшія, или „mektebe“, числомъ тоже 4. Онѣ находятся въ непосредственномъ вѣдѣніи магометанскаго духовенства (мѣстныхъ муллъ), которые занимаются и обученіемъ въ школахъ. Татары посылаютъ своихъ дѣтей въ эти школы обязательно, считая свою грамотность гораздо важнѣе русской и, по большей части, ограничиваются только первой, не заботясь о послѣдней.

Собственно въ селеніяхъ въ отчетномъ году было всего 1050 школъ, болѣе предъидущаго года на 74, съ учащимися въ нихъ 48291, болѣе 1888 г. на 5587 челов. Такое благопріятное увеличеніе школъ образовалось главнымъ образомъ благодаря участию духовенства въ развитіи грамотности среди простаго народа, выразившемуся открытіемъ въ 1889 г. 72-хъ церковно-приходскихъ школъ.

Но за всѣмъ тѣмъ, наличнаго числа училищъ земскихъ и церковно-приходскихъ недостаточно еще для удовлетворенія потребности сельскаго населенія въ начальномъ образованіи. Въ отчетномъ году значительное число сельскихъ училищъ, въ особенности въ Тамбовскомъ и Борисоглѣбскомъ уѣздахъ, не могло вмѣстить въ себѣ всѣхъ желающихъ обучаться грамотѣ; во многихъ мѣстахъ приходилось отказывать родителямъ въ приѣмѣ дѣтей ихъ въ училища, по тѣснотѣ помѣщеній и не соответствію числа желающихъ обучаться съ силами одного учителя. Къ этому слѣдуетъ прибавить еще, что существующія училища неравномѣрно распредѣлены по территоріи нѣкоторыхъ уѣздовъ: есть волости, на пространствахъ которыхъ находится по 6 училищъ, за то есть и такія, въ которыхъ нѣтъ ни одного. Къ числу послѣднихъ слѣдуетъ отнести въ Тамбовскомъ уѣздѣ: Козьванскую, Пичерскую, Татарщинскую и Эвстальскую волости, въ Усманскомъ уѣздѣ—Чамлычовскую и въ Моршанскомъ: Смирновскую, Михайловскую и Коршуновскую волости. Каждая изъ этихъ волостей заключаетъ въ себѣ отъ 5000 до 6000 душъ обою пола; по этому весьма желательно учрежденіе въ помянутыхъ волостяхъ хотя бы по одному земскому училищу; о чемъ я и вошелъ въ переписку съ мѣстными земскими учрежденіями и уѣздными по крестьянскимъ дѣламъ Присутствіями.

Въ Липецкѣ, Усмани и въ Моршанскѣ нѣтъ до сего времени женскихъ приходскихъ училищъ, въ коихъ дѣвочки могли бы получить элементарное и законченное образованіе и это составляетъ большое лишеніе для недостаточнаго и наиболѣе многочисленнаго городского населенія. Губернскій Училищный Совѣтъ указывалъ мѣстнымъ Городскимъ Думамъ о настоятельной потребности въ открытіи женскихъ училищъ и только одна Моршанская Городская Дума сочувственно отнеслась къ этому, постановивъ открыть женское училище, а въ Липецкѣ и Усмани ходатайство это было отклонено. Липецкая Городская Дума прямо отвѣтила, что въ Липецкѣ не представляется надобности въ открытіи женскаго приходскаго училища, въ виду того, что тамъ существуетъ женская прогимназія, забывая, конечно, что прогимназія, по дороговизнѣ обученія въ ней, вовсе не доступна для бѣднѣйшаго и преобладающаго въ городѣ мѣщанскаго населенія и что вообще для этой среды гимназическое образованіе составляетъ излишнюю и ни къ чему ненужную роскошь, вовсе не отвѣчающую ихъ потребностямъ и стремленію.

Обращаясь за тѣмъ къ выводу отношенія числа учащихся къ общему числу жителей различныхъ сословій, оказывается, что количество воспитывающихся во



всѣхъ учебныхъ заведенійхъ въ губерніи относится къ населенію какъ 1:46; въ частности же: по духовному вѣдомству какъ 1:9; въ дворянскомъ сословіи съ городскими обывателями какъ 1:15 и въ крестьянскомъ сословіи вообще съ отставными и безсрочно-отпускными нижними чинами какъ 1:54.

### б) Дополнительные ремесленные курсы при училищахъ и мастерскія.

Дополнительные ремесленные курсы находились въ отчетномъ году при слѣдующихъ училищахъ: 1) при Моршанскомъ Городскомъ трехклассномъ—переплетно-столярнаго мастерства, 2—при Сасовскомъ 2-хъ классномъ училищѣ—столярнаго мастерства, 3) при Ермишинскомъ 2-хъ классномъ училищѣ, Темниковскаго уѣзда,—столярнаго и слесарнаго мастерства; 4) при „Селезневскомъ“ 2-хъ классномъ училищѣ, того же уѣзда—слесарнаго и кузнечнаго мастерства, и 5) при частномъ учебномъ заведеніи 3-го разряда, содержимомъ въ г. Тамбовѣ Г-жею Лабутиною—картонажно-переплетнаго мастерства.

Кромѣ ремесленныхъ дополнительныхъ курсовъ при училищахъ, въ Тамбовѣ существуетъ образцовая ремесленная мастерская, въ ней обучаются мальчики столярному съ токарнымъ, слесарному и кузнечному ремесламъ.

Задача дополнительныхъ ремесленныхъ курсовъ, существующихъ при учебныхъ заведеніяхъ, заключается главнымъ образомъ въ томъ, чтобы приучить дѣтей къ работѣ, развить въ нихъ охоту и любовь къ труду и умѣнье владѣть инструментомъ для исполненія разнообразныхъ работъ и тѣмъ облегчить имъ послѣдующіе шаги къ усовершенствованію своего труда, при специальномъ изученіи ремесла, когда обстоятельства жизни потребуютъ этого. Такимъ образомъ въ основу обученія ремеслу учащихся положено трудовое начало, какъ одно изъ существенныхъ и самыхъ важныхъ задачъ современнаго воспитанія.

Средства содержанія дополнительныхъ ремесленныхъ курсовъ небольшія, обеспечивающія главнымъ образомъ жалованье мастерамъ—преподавателямъ и приобрѣтеніе матеріаловъ. При такой постановкѣ дѣла, вещи, сдѣланныя руками учащихся, не имѣютъ такой цѣнности, какъ вещи, выходящія изъ специальныхъ мастерскихъ; но тѣмъ не менѣе, однакожь, и онѣ имѣютъ спросъ на мѣстныхъ рынкахъ и деньги, вырученныя отъ продажи ихъ, идутъ на содержаніе курсовъ. Дополнительные курсы при Моршанскомъ Городскомъ Училищѣ содержатся на 420 руб., отпускаемыхъ городскимъ обществомъ; при Ермишинскомъ училищѣ—на 434 руб. ассигнуемая ежегодно на этотъ предметъ Темниковскимъ Земствомъ; при „Селезневскомъ“ училищѣ—на 400 руб., отчисляемыхъ изъ суммы процентовъ съ основнаго капитала 40000 руб., пожертвованнаго на содержаніе училища землевладѣльцемъ С. П. Селезневымъ; при Сасовскомъ училищѣ—на 60 руб., отпускаемыхъ изъ Государственнаго казначейства и при частномъ училищѣ 3-го разряда въ Тамбовѣ, г. Лабутиной,—на 300 руб., отпускаемыхъ Тамбовскимъ Губернскимъ Земствомъ.

Число всѣхъ учащихся въ помянутыхъ учебныхъ мастерскихъ въ теченіи года простиралось до 132; изъ нихъ выбыло до окончанія курса 34, окончило курсъ 17 и къ 1 Января 1890 г. осталось 132.

Образцовая ремесленная мастерская въ Тамбовѣ преслѣдуетъ совсѣмъ инныя цѣли, она готовитъ настоящихъ специалистовъ—мастеровъ по слесарному, кузнечному и столярному съ токарнымъ ремесламъ, и цѣли эти достигаются вполне.



Воспитанники, оканчивающіе въ ней курсъ, на столько бываютъ подготовлены что поступаютъ прямо на мѣста мастеровъ на фабрики и заводы, на хорошее содержаніе.

Мастерская эта содержится главнымъ образомъ на средства, пожертвованныя Потомственнымъ Почетнымъ Гражданиномъ А. М. Носовымъ, именно: процентами съ основнаго капитала въ 40000 руб. и доходомъ съ 540 дес. земли въ Тамбовскомъ уѣздѣ; кромѣ того мастерская имѣетъ еще капиталъ въ 12000 руб., пожертвованный разными благотворителями, проценты съ котораго также идутъ на содержаніе мастерской, затѣмъ 1600 руб., отпускаемыхъ ежегодно губернскимъ земствомъ на содержаніе своихъ воспитанниковъ изъ Сиротскаго дома, обучающихся въ мастерской и, наконецъ, доходъ, получаемый отъ исполненія заказовъ и продажи издѣлій мастерской. Весь годовой бюджетъ простирается до 14000 р. Мастерская помѣщается безвозмездно въ городскомъ общественномъ домѣ.

Курсъ обученія шести лѣтній. Занятія продолжаются ежедневно въ теченіе всего года, кромѣ воскресныхъ и праздничныхъ дней, съ 6 часовъ утра до 6 часовъ вечера, съ перерывами для завтрака, обѣда и отдыха.

Въ отчетномъ году всѣхъ учащихся въ ней было 93, изъ нихъ выбыло до окончанія курса 4, окончило курсъ 3 и къ 1 Января 1890 г. состояло 86; въ томъ числѣ пансіонеровъ, живущихъ на полномъ содержаніи въ заведеніи, 50 и приходящихъ 36. По сословію они раздѣляются такимъ образомъ: дѣтей дворянъ и чиновниковъ 2, духовнаго званія 2, городского сословія 45, и сельскаго 37.

По роду занятій воспитанники дѣлятся такимъ образомъ: слесарей, кузнецовъ и токарей по металлу 52, столяровъ и токарей по дереву 34. Въ отчетномъ году окончило полный курсъ 2 слесаря и 1 столяръ.

### в) Народное образованіе.

Въ дѣлѣ усовершенствованія учебной части и вообще въ развитіи народнаго образованія въ губерніи, отчетный годъ протекъ не безслѣдно и, по сравненію съ предшествовавшимъ годомъ, принесъ несомнѣнно больше благопріятныхъ результатовъ. Это можно сказать по отношенію ко всѣмъ разрядамъ учебныхъ заведеній. Уѣздныя Земства, сочувственно относящіяся къ народному образованію, оказали и въ отчетномъ году не малую услугу упроченію школьнаго дѣла своими денежными ассигновками на училища и сохраненіемъ этихъ ассигновокъ и на текущій годъ, не смотря на ухудшившееся экономическое положеніе свое, вслѣдствіе плохаго урожая, а нѣкоторые изъ нихъ даже увеличили эти расходы.

На содержаніе собственно народныхъ училищъ въ отчетномъ году отпущено было изъ разныхъ источниковъ 321013 руб. 6 коп.; въ томъ числѣ: изъ суммъ Государственнаго Казначейства 11035 руб., или 3,4% общей суммы; отъ земскихъ учрежденій 148916 руб. 84 коп., или 46,38%; отъ городскихъ обществъ 47716 руб. 43 коп. или 14,8%, отъ сельскихъ обществъ 57960 руб. 47 коп., или 18%; отъ частныхъ лицъ и обществъ, въ видѣ постоянныхъ и единовременныхъ пожертвованій 48201 руб. 90 коп. или 15%, поступило платы за правоученія 7182 руб. 42 коп., или 2,2%.

По заботливости и попеченію о нуждахъ народнаго образованія первенствующее мѣсто принадлежитъ Козловскому уѣзду. Земство этого уѣзда выдается



среди других по дѣятельности своей въ школьномъ дѣлѣ и всѣ мѣропріятія его, проникнутыя стремленіемъ оказать въ той или иной формѣ помощь развитію сельскаго образованія, отличаются всегда замѣчательною систематичностью и строгою послѣдовательностью, благодаря лицу, стоящему во главѣ этого дѣла, Ю. А. Ознобишину, вѣрно понимающему задачи и нужды его. Изъ мѣропріятій Земства по этому предмету въ минувшую сессію 1889 г. заслуживаютъ вниманія слѣдующія: 1) въ видахъ содѣйствія къ большому развитію въ уѣздѣ огородничества, чѣмъ заняты теперь многія сельскія общества, собраніемъ поручено управѣ на будущее время принимать на земское иждивеніе только такія сельскія училища, при которыхъ отведенъ будетъ обществомъ участокъ земли не менѣе полдесятины, для обученія учащихса садоводству и огородничеству; 2) постановлено ходатайствовать предъ Правительствомъ о дарованіи Предсѣдателю Училищнаго Совѣта права приглашать въ засѣданія Совѣта земскихъ врачей, съ правомъ голоса по вопросамъ школьной гигиены и санитарнаго надзора за училищами, и 3) ассигнована добавочная сумма на возобновленіе и пополненіе книгами школьныхъ библиотекъ при земскихъ училищахъ.

Козловская Городская Дума также продолжаетъ сочувственно относиться къ дѣлу народнаго образованія въ городѣ. Это сочувствіе выразилось въ минувшемъ году въ обильномъ снабженіи училищъ учебными пособіями, въ раздачѣ окончившимъ курсъ книгъ духовно-нравственнаго содержанія и въ назначеніи 200 руб. на награды достойнѣйшимъ учителямъ приходскихъ училищъ.

Тамбовское Земское Собраніе, сверхъ кредита, ассигнованнаго на содержаніе своихъ училищъ въ прежнемъ размѣрѣ, увеличило сумму на покупку матеріаловъ для рукодѣля въ женскихъ училищахъ, ассигновало 480 руб. на жалованье двумъ учителямъ вновь открытыхъ сельскихъ училищъ и передало въ распоряженіе училищнаго совѣта на школьныя нужды остатокъ, въ размѣрѣ 250 р., отъ ассигновки прошлаго года.

Тамбовская Городская Дума ассигновала 240 руб. на жалованье преподавателямъ гимнастики въ 4-хъ городскихъ училищахъ и увеличила содержаніе 6-ти учительницъ женскаго училища съ 345 руб. до 400 руб. въ годъ каждой.

Усманское Земство ассигновало, сверхъ смѣтнаго назначенія, на содержаніе существующихъ училищъ въ 1890 г., еще 1500 руб., по примѣру прежнихъ лѣтъ, на ремонтъ ветхихъ школьныхъ зданій и устройство новыхъ, приспособленныхъ къ учебнымъ цѣлямъ.

Шацкое Земство, признавая введеніе гимнастики въ качествѣ учебнаго предмета въ училищахъ весьма раціональнымъ и полезнымъ, постановило, по предложенію Предсѣдателя Училищнаго Совѣта, внести въ смѣту 1890 года 1040 руб. на этотъ предметъ, предоставивъ окончательное устройство этого дѣла училищному совѣту.

Въ остальныхъ уѣздныхъ земскихъ собраніяхъ особенно важныхъ вопросовъ, касающихся народнаго образованія, въ минувшую сессію не возбуждалось, въ виду бѣдственнаго положенія сельскаго населенія по случаю неурожая. Всѣ собранія воздержались отъ внесенія въ смѣту на народное образованіе новыхъ статей расхода, но сохранили, безъ сокращенія, прежнія ассигновки суммъ на содержаніе училищъ.



Чрезвычайно дѣятельное и, по большей части, безкорыстное участіе духовенства въ школьномъ дѣлѣ значительно подвинуло народное образованіе въ губерніи за послѣднее время. Не далѣе, какъ пять лѣтъ тому назадъ, въ Тамбовской губерніи существовало всего 53 (церковно-приходскихъ училища, съ 1173 учащимися въ нихъ, а въ настоящее время число ихъ возросло до 551, съ 14635 учащимися). Эта цифра яснымъ образомъ свидѣтельствуетъ, безъ всякихъ комментариевъ, о той пользѣ, каковую приносятъ учительство духовенства просвѣщенію народа.

Говоря о мѣропріятіяхъ относительно открытія, упроченія и развитія училищъ, нельзя пройти молчаніемъ участія въ этомъ дѣлѣ Общества Рязанско-Козловской желѣзной дороги и бывшаго управляющаго этою дорогою А. П. Глазенапа. Общество это, затрачивающее на содержаніе двухкласснаго образцоваго училища при станціи „Козловъ“ до 2500 руб., въ отчетномъ году, по инициативѣ г. Глазенапа, ассигновало къ ежегодному отпуску еще 1235 руб. на содержаніе однокласснаго женскаго образцоваго училища при той же станціи, которое и открыто уже и, сверхъ этого, 450 руб. на введеніе обученія гимнастикѣ въ мужскомъ училищѣ и церковному пѣнію.

Кромѣ того не малую долю пользы учащимся принесли существующія въ нѣкоторыхъ городахъ общества для пособія нуждающимся воспитанникамъ. Общества эти находятся: 1, *въ г. Тамбовѣ* для пособія нуждающимся воспитанникамъ губернской гимназіи и реального училища, два общества въ *г. Борисоглебскѣ*: а) для пособія нуждающимся воспитанникамъ АЛЕКСАНДРОВСКОЙ прогимназіи и б) для пособія нуждающимся ученикамъ городскихъ училищъ, *въ г. Моршанскѣ*—для вспоможенія бѣднымъ ученикамъ реального училища и *въ г. Елатмѣ*—для пособія нуждающимся воспитанникамъ мѣстной гимназіи.

### г) Ученыя общества.

Въ Тамбовской губерніи, въ отчетномъ году, существовало три ученыхъ общества, учрежденныя съ разрѣшенія правительства: два медицинскихъ въ городахъ Тамбовѣ и Темниковѣ и одно—ученая архивная коммиссія въ г. Тамбовѣ. Оба медицинскихъ общества продолжали дѣйствовать съ тѣмъ же успѣхомъ, какъ и въ предъидущіе годы. Въ отчетномъ году Тамбовское Медицинское общество имѣло 17 засѣданій: 1 годовое, 12 очередныхъ и 4 внѣ очередныхъ; изъ нихъ 10 происходили подъ предѣлительствомъ Президента, остальные подъ предѣлительствомъ Вице-Президента. Посѣщались эти засѣданія членами и посторонними лицами довольно охотно; такъ въ девяти засѣданіяхъ число присутствовавшихъ колебалась отъ 17 до 30 человѣкъ; въ остальныхъ засѣданіяхъ оно ни разу не было меньше 12. Въ общемъ, судя по увеличенію числа постороннихъ лицъ, посѣщавшихъ засѣданія общества, оно все болѣе и болѣе пріобрѣтаетъ симпатію мѣстнаго врачебнаго персонала и отрѣшается мало по малу отъ тѣхъ условій замкнутости и уединенія, въ сферѣ которыхъ жило и дѣйствовало въ прежніе годы. Общество это состоитъ изъ 88 членовъ. Темниковское Медицинское общество въ 1889 г. имѣло семь очередныхъ засѣданій и состояло изъ 11 почетныхъ членовъ, 12 дѣйствительныхъ членовъ, 3 членовъ—корреспондентовъ и 7 членовъ—соревнователей. Дѣятельность ученой архивной коммисіи продолжалась такъ же успѣшно, какъ и въ предъидущіе годы и заключалась: а) въ разборѣ и описаніи архивовъ, б) въ изданіи историческихъ матеріаловъ и в) въ розысканіи и собираніи предметовъ древностей.



## д) Библиотеки.

Существующая въ гор. Тамбовѣ, съ давнихъ временъ, публичная библиотека, не смотря на ограниченныя свой средства, продолжаетъ приносить мѣстному населенію ту пользу, ради которой положено ея основаніе.

Къ имѣвшимся къ 1889 г. въ сказанной библиотекѣ книгамъ, въ отчетномъ году прикуплено было вновь 21 сочин. въ 124 томахъ, такъ, что къ 1 Января 1890 г. въ библиотекѣ состояло 4115 соч. въ 7723 томахъ.

Приходъ суммъ по библиотекѣ простирался въ 1889 г. до 2306 р. 13 коп., такъ что, съ оставшимися къ отчетному году 2708 р. 76 к., образовалось библиотечнаго капитала до 5014 р. 89 к., а расходъ—до 2657 р. 70 к. Такимъ образомъ къ 1 Января 1890 г. осталось налицо 2357 р. 19 коп.

Кромѣ этой библиотеки и существующихъ почти при всѣхъ учебныхъ заведеніяхъ, въ уѣздныхъ городахъ имѣются еще слѣдующія: а) въ г. Липецкѣ—при заведеніи минеральныхъ водъ, б) въ г. Елатмѣ—при Городской управѣ, и в) въ г. Козловѣ—при Козловско-Рязанской желѣзной дорогѣ, учрежденная исключительно для лицъ, служащихъ по этой дорогѣ.

## Крестьянское дѣло.

Къ 1 Января 1889 г., въ вѣдѣніи учреждений по крестьянскимъ дѣламъ Тамбовской губерніи, состояло всѣхъ крестьянъ 1188894 ревизскихъ мужескаго пола душъ, въ томъ числѣ 330548 душъ бывшихъ помѣщичьихъ крестьянъ, переведенныхъ въ разрядъ крестьянъ собственниковъ по закону 28 Декабря 1881 г. Изъ числа крестьянъ этой послѣдней категоріи, къ 1 Января 1889 г. состояло: а) выкупившихъ отведенныя имъ земельныя надѣлы при содѣйствіи Правительства по выкупнымъ актамъ, признаннымъ правильными Главнымъ Выкупнымъ Учрежденіемъ, 297030 душъ; б) такихъ, которые приобрѣли свои надѣлы безъ содѣйствія Правительства, въ числѣ 25668 душъ и в) такихъ, на земельныя надѣлы которыхъ не было составлено, или утверждено къ 1 Января 1889 г. выкупныхъ актовъ, въ числѣ 7850 душъ.

Затѣмъ въ теченіе отчетнаго года Губернскимъ по крестьянскимъ дѣламъ присутствіемъ представлено на утвержденіе Главнаго Выкупнаго Учрежденія выкупныхъ актовъ по 26 имѣніямъ, съ населеніемъ въ 589 душъ, болѣе предшествовавшаго года на 6 имѣній. Не оконченныя же въ отчетномъ году выкупныя дѣла касались: а) горнозаводскихъ имѣній съ населеніемъ въ 3798 душъ, въ которыхъ выкупъ крестьянскихъ надѣловъ, согласно циркуляру Министерства Внутреннихъ Дѣлъ отъ 13 Мая 1888 г. за № 4, зависитъ отъ добровольнаго согласія заводскаго населенія съ владѣльцами имѣній, для заявленія котораго срока не установлено; б) такихъ имѣній, въ коихъ составленіе или представленіе на утвержденіе выкупныхъ актовъ являлось въ отчетномъ году преждевременнымъ: въ одномъ имѣніи по случаю неистеченія назначеннаго Выкупнымъ Учрежденіемъ крестьянамъ этаго имѣнія срока на заявленіе согласія, или принять въ свое распоряженіе назначенный имъ по уставной грамотѣ земельный надѣлъ, которымъ они въ теченіи нѣсколькихъ лѣтъ не пользуются, или окончательно отказаться отъ него, въ другихъ—вслѣдствіе не разрѣшенія высшими учреждениями жалобъ на опредѣленія Губернскаго по крестьянскимъ дѣламъ присутствія по предмету произведеннаго помѣщиками измѣненія количества и границъ въ назначенномъ



крестьянамъ земельномъ надѣлѣ, а въ нѣкоторыхъ по случаю неокончанія дѣлъ по заявленіямъ о неправильности отвода крестьянамъ надѣла или отобранія такового отъ нихъ и, наконецъ в) такихъ имѣній, по коимъ въ теченіи отчетнаго года не было получено нужныхъ къ дѣлу справокъ или документовъ.

Всѣ эти обстоятельства служили причиною тому, что выкупная операція не завершена была въ 1889 г. и такихъ имѣній, по коимъ надлежитъ составить выкупные акты, остается 7-мь, кромѣ горнозаводскихъ.

За силою упомянутаго выше перечисленія бывшихъ помѣщичьихъ крестьянъ въ разрядъ собственниковъ и перевода ихъ, вмѣсто оброчныхъ, на выкупные платежи, оклада оброчныхъ платежей въ пользу помѣщиковъ въ 1889 г. не было; но за крестьянами продолжала и въ отчетномъ году числиться оброчная недоимка въ пользу помѣщиковъ за прежніе годы, каковой къ 1 Января 1889 г. осталось 248946 р. 53 $\frac{1}{2}$  коп., на погашеніе ея въ этомъ году поступило 6603 руб. 44 $\frac{1}{4}$  коп. и затѣмъ къ 1 Января 1890 г. осталось 242343 р. 9 $\frac{1}{4}$  коп.

По прежнему недоимка эта, по большей части своей, (въ суммѣ 187236 р. 37 коп.) остается на двухъ сѣверныхъ уѣздахъ Тамбовской губерніи—Темниковскомъ и Елатомскомъ, гдѣ она образовалась давно уже и не по одному худому качеству земли, но главнымъ образомъ по несвоевременному предьявленію помѣщиками требованій о взысканіи ея, что продолжается и по нынѣ.

Въ отношеніи расходованія общественныхъ суммъ, въ отчетномъ году, случаевъ растраты этихъ суммъ было болѣе противъ 1888 г. на 73 и сумма растраты, составляя 15863 р. 40 коп., была болѣе предшествовавшаго года на 5587 руб. 60 коп. Другія стороны крестьянскаго быта, по сравненіи его съ прежними годами, представляли явленія совершенно того же характера, за исключеніемъ одной почти прежде не выходившей изъ ряда обыкновенныхъ случаевъ.

Истекшій годъ, въ началѣ осени его, ознаменовался заявленіемъ со стороны крестьянъ, въ необыкновенномъ количествѣ, ходатайствъ о переселеніи. Заявленія эти, хотя поступили изъ разныхъ уѣздовъ Тамбовской губерніи, но главною своею массою падали лишь на одинъ Кирсановскій уѣздъ. Такъ съ 15 Октября 1889 г. по 1 Января, изъ числа 311 прошеній, 189 было подано изъ одного этого уѣзда (\*) и притомъ въ рѣдкихъ случаяхъ прошенія эти содержали заявленія одной семьи, а въ большинствѣ ходатайства предьявлялись отъ имени десятковъ семей и даже сотенъ. Много причинъ и общихъ и чисто мѣстныхъ служатъ объясненіемъ этого факта. Такъ, къ числу первыхъ слѣдуетъ отнести: экономическое положеніе крестьянъ Тамбовской губерніи. Недостатокъ земельныхъ надѣловъ, отъ постоянного прироста населенія, произвелъ скученность его, что явствуетъ изъ сравненія слѣдующихъ данныхъ: при уничтоженіи крѣпостнаго быта наличныхъ душъ крестьянъ помѣщичьихъ и государственныхъ считалось по губерніи 1648858, а къ отчетному году населеніе это возросло слишкомъ на миллионъ. Къ общимъ же причинамъ слѣдуетъ считать исторически—сложившуюся непосидчивость русскаго крестьянина, исканіе „новыхъ мѣстъ“ по его же выраженію. Некогда эта неусидчивость вызывала такіа мѣры Правительства, какъ прикрѣпленіе крестьянъ къ землѣ, а нынѣ нельзя невидѣть отголоска ея черезъ рядъ вѣковъ въ явленіи, засвидѣтельствованномъ официаль-

(\*) Остальные 122 просьбы распредѣлялись за то же время такъ: изъ Козловскаго уѣзда 52, Тамбовскаго 33, Спаскаго 16, Борисоглѣбскаго 13, Моршанскаго 2, Уманскаго 1.



но(\*) и по которымъ оказывается, что даже, достигнувъ намѣченнаго мѣста и даже заведя осѣдность на немъ, новый поселенецъ, случается, оставлялъ его, чтобы перейти на другое мѣсто.

Къ этимъ общимъ факторамъ по отношенію крестьянъ Кирсановскаго уѣзда слѣдуетъ присоединить неблагоприятно сложившіяся мѣстные условія.

Въ уѣздѣ этомъ, крестьяне, воспользовались преимущественно тамъ называемыми дарственными надѣлами, т. е. тѣми надѣлами, которые, составляя только  $\frac{1}{4}$  высшаго по этому уѣзду надѣла на ревизскую душу ( $3\frac{1}{2}$  д.), даже при началѣ представляли въ пользованіе этой душѣ менѣ одной десятины, а съ увеличеніемъ населенія ставили наличныя души въ положеніе близкое къ полному безземелью. Затѣмъ неурожаи прежнихъ лѣтъ, низкія цѣны въ 1888 г., паденіе заработной платы и сокращеніе работъ въ помѣщичьихъ хозяйствахъ привели къ тому незавидному экономическому положенію, въ которомъ и засталъ крестьянъ законъ 13 Іюня 1889 г., разрѣшающій переселеніе и воспріавшій свою силу въ тотъ именно моментъ, когда виды и на плохой урожай 89 г. окончательно выяснились. Въ переселеніи крестьяне этого уѣзда увидѣли для себя единственную возможность выхода, при чемъ самый законъ поняли въ смыслѣ самаго широкаго дозволенія переселенія безъ соблюденія всякихъ формальностей и условій. Въ такомъ ошибочномъ пониманіи закона было виновато не одно ихъ невѣдѣніе. Къ сожалѣнію, среди нихъ самихъ явились люди, готовые воспользоваться въ свою пользу стремленіемъ крестьянъ къ переселенію. Преувеличенными разказами о привольной жизни въ Сибири, путемъ неправильнаго толкованія закона о переселеніи и наконецъ готовностью писать, за извѣстное вознагражденіе, просьбы о переселеніи, люди эти подъ разными названіями „ходовковъ, повѣренныхъ“ обременяли губернское и уѣздное присутствія по крест. дѣламъ массою просьбъ. Трудность положенія губернской и уѣздной власти заключалась именно въ томъ, чтобы превратныя понятія, объ условіяхъ переселенія, замѣнить представленіемъ о дѣйствительныхъ требованіяхъ закона на этотъ предметъ. При томъ большинство просителей крестьянъ ни въ какомъ случаѣ не могло разсчитывать на разрѣшеніе переселенія уже въ виду не возможности совершить оное на собственный счетъ; отсюда недовольства и стремленіе перейти указанныя границы посредствомъ тайной распродажи, или вѣрнѣе — „запродажи“ своего имущества и даже самовольнаго ухода съ мѣста родины. Благодаря принятымъ губернскимъ начальствомъ мѣрамъ, всѣ эти обстоятельства не имѣли особо важныхъ и печальныхъ послѣдствій. Самовольные переселенцы возвращены почти тотчасъ же по отбытіи своемъ въ прежнее мѣсто жительства и водворены почти въ тѣ же условія жизни, при которыхъ были до ухода. Противъ подстрекателей также были приняты законныя мѣры воздѣйствія, а противъ главнаго изъ нихъ — бывшаго Волостнаго писаря Архангельскаго — возбуждено уголовное преслѣдованіе по 947 ст. улож. о наказ. Но тѣмъ не менѣе трудъ къ удержанію спокойствія и порядка, который такимъ образомъ нигдѣ серьезно и не нарушался, всею своею тяжестью падалъ на губернское начальство и мѣстную уѣздную полицію, такъ какъ другой органъ уѣздной власти — крестьянское присутствіе — по самому нынѣшнему строю своему, въ силу котораго надзоръ за ходомъ крестьянскаго управленія и быта не имѣетъ дѣйствительной силы, не могло оказать дѣятельнаго участія. Съ увѣренностью поэтому можно полагать, что реформа крестьянскихъ учреждений,

(\*) Пам. книж. Амур. обл. на 1890 г.



ставшая уже фактомъ для нѣкоторыхъ губерній, и въ дѣлѣ переселенія только и могла бы привести къ тому дѣйствительному порядку, который имѣлся въ виду закономъ 13 Юня 1889 г. При бдительности надзора Земскихъ Начальниковъ, положенной въ основаніе этой реформы, и всѣ другія стороны крестьянскаго управленія, а въ томъ числѣ и приведенная выше замѣтная сторона его,—расходование общественныхъ суммъ,—несомнѣнно примутъ другой видъ.

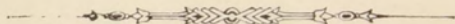







# ВѢДОМОСТЬ

О ПОСѢВѢ И УРОЖАѢ ХЛѢБОВЪ

ВЪ ТАМБОВСКОЙ ГУБЕРНІИ,

*за 1889 годъ.*



У Ъ З Д Ы.	ПОСЪЯНО ЧЕТВЕРТЕЙ.								С Н Я Т О Ч Е Т В Е Р Т Е Й.							
	Озимой пшени- цы.	Р ж и.	Яровой пшени- цы.	О в с а.	Ячменя	Гречихи.	Осталь- ныхъ яровыхъ хлѣбовъ.	Картофе- ля.	Озимой пшеницы.	Р ж и.	Яровой пшеницы.	О в с а.	Ячменя.	Гречихи.	Остальныхъ яровыхъ хлѣ- бовъ.	Картофеля.
<b>Тамбовскій:</b>																
На земляхъ владѣльческихъ.	2930	36692	1948	85060	—	4015	12153	9089	11220	100817	3809	194320	—	14853	29106	112620
— — крестьянск. общ.	438	86176	—	59181	—	2767	3740	17667	677	211109	—	106832	—	6324	7215	176670
— — городскихъ .	2	40	19	24	—	—	76	437	6	260	104	84	—	—	483	2750
Итого . . .	3370	122908	1967	144265	—	6782	15969	27193	11903	312186	3913	301236	—	21177	36804	292040
<b>Козловскій:</b>																
На земляхъ владѣльческихъ.	11902	71412	1412	82402	202	3322	6511	22411	35706	142824	2824	288301	624	4534	22720	78254
— — крестьянск. общ.	281	101429	—	133684	—	2196	7185	63669	702	201658	—	380623	—	2204	22755	192203
— — городскихъ .	—	1468	24	1105	—	152	345	75	—	5833	120	3179	—	231	2555	893
Итого . . .	12183	174309	1436	217191	202	5670	14041	86155	36408	350315	2944	672103	624	6969	48030	271350
<b>Липецкій:</b>																
На земляхъ владѣльческихъ.	4208	11573	—	12284	—	247	1400	16850	26444	57256	—	51810	—	115	16133	83937
— — крестьянск. общ.	491	58332	—	44630	—	1438	6203	27365	2322	130760	—	104520	—	865	16407	129015
— — городскихъ .	—	—	—	—	—	—	—	—	—	—	—	—	—	—	—	—
Итого . . .	4699	69905	—	56914	—	1685	7603	44215	28766	188016	—	156330	—	980	32540	212952
<b>Лебедянскій:</b>																
На земляхъ владѣльческихъ.	2400	15800	300	21300	—	2200	1800	5200	21600	110600	1200	85200	—	—	15600	19500
— — крестьянск. общ.	500	55500	—	50000	—	2000	6800	36000	3500	227500	—	125000	—	—	26620	90000
— — городскихъ .	151	221	20	380	—	20	11	28	1410	1880	80	1500	—	—	228	95
Итого . . .	3051	71521	320	71680	—	4220	8611	41228	26510	339980	1280	211700	—	—	42448	109595
<b>Усманскій:</b>																
На земляхъ владѣльческихъ:	5316	14174	282	23252	—	524	13746	3846	22498	14258	464	23696	—	1070	13074	8178
— — крестьянск. общ.	—	91632	118	89455	—	3161	19810	29245	—	83610	236	87710	—	4014	17614	76356
— — городскихъ .	1866	9739	366	11357	—	668	5948	806	7232	9823	998	12121	—	1354	5722	2108
Итого . . .	7182	115545	766	124064	—	4353	39504	33897	29730	107691	1698	123527	—	6438	36410	86642
<b>Борисоглѣбскій:</b>																
На земляхъ владѣльческихъ.	2990	20135	3128	16954	584	1405	4210	775	16850	62685	14504	59274	1351	1470	14407	1643
— — крестьянск. общ.	4	102354	40	98044	654	7747	7325	28478	24	227392	140	208955	1103	5056	9433	84517
— — городскихъ .	—	—	—	—	—	—	—	—	—	—	—	—	—	—	—	—
Итого . . .	2994	122489	3168	114998	1238	9152	11535	29253	16874	290077	14644	268229	2454	6526	23840	86160



У ъ з д ы.	П О С Ъ Я Н О Ч Е Т В Е Р Т Е Й.								С Н Я Т О Ч Е Т В Е Р Т Е Й.							
	Озимой пшени- цы.	Р ж и.	Яровой пшени- цы.	О в с а.	Ячменя	Гречихи.	Осталь- ныхъ яровыхъ хлѣбовъ.	Картоф- ля.	Озимой пшеницы.	Р ж и.	Яровой пшеницы.	О в с а.	Ячменя.	Гречихи.	Остальныхъ яровыхъ хлѣ- бовъ.	Картофеля.
<b>Кирсановскій:</b>																
На земляхъ владѣльческихъ.	2782	52106	326	45132	27	5221	19464	568	9917	166287	1190	116692	50	13198	61658	20936
— — крестьянск. общ.	45	85618	—	72772	—	3554	22478	4410	180	308312	—	186688	—	11355	66049	174745
— — городскихъ.	—	—	—	—	—	—	—	—	—	—	—	—	—	—	—	—
Итого . . . . .	2827	137724	326	117904	27	8775	41942	4978	10097	474599	1190	303380	50	24553	127707	195681
<b>Моршанскій:</b>																
На земляхъ владѣльческихъ.	670	26130	—	16870	—	2400	10596	1941	3350	105170	—	100650	—	—	52980	116460
— — крестьянск. общ.	—	68120	—	128990	—	8730	9620	3058	—	204360	—	515960	—	—	38480	183510
— — городскихъ.	—	—	—	—	—	—	—	—	—	—	—	—	—	—	—	—
Итого . . . . .	670	94250	—	145860	—	11130	20216	4999	3350	309530	—	616610	—	—	91460	299970
<b>Шацкій:</b>																
На земляхъ владѣльческихъ.	373	22882	—	35330	—	352	2041	3365	2161	58264	—	103260	—	585	12138	84980
— — крестьянск. общ.	30	37404	—	38529	—	2405	5967	3270	75	92749	—	96230	—	2705	20321	100668
— — городскихъ.	—	—	—	—	—	—	—	—	—	—	—	—	—	—	—	—
Итого . . . . .	403	60286	—	73859	—	2757	8008	6635	2236	151013	—	199490	—	3290	32459	185648
<b>Спасскій:</b>																
На земляхъ владѣльческихъ.	60	3479	—	6112	—	68	392	885	180	9773	—	21401	—	105	1504	42138
— — крестьянск. общ.	—	42953	—	39523	—	2360	6431	35208	—	120857	—	149798	—	2611	25860	201760
— — городскихъ.	—	—	—	—	—	—	—	—	—	—	—	—	—	—	—	—
Итого . . . . .	60	46432	—	45635	—	2428	6823	4406	180	130630	—	171199	—	2716	27364	243898
<b>Елатомскій:</b>																
На земляхъ владѣльческихъ.	65	11441	10	9598	8	1101	680	1204	215	67494	30	70845	27	3613	3792	141111
— — крестьянск. общ.	71	40035	100	33448	57	3519	1607	2568	230	199341	300	228428	205	6521	8921	308175
— — городскихъ.	—	—	—	—	—	—	—	—	—	—	—	—	—	—	—	—
Итого . . . . .	136	51476	110	43046	65	4620	2287	3772	445	266835	330	299273	232	10134	12713	449286
<b>Темниковскій:</b>																
На земляхъ владѣльческихъ.	106	11116	2	17551	—	2094	998	823	456	38661	8	58330	—	2973	2232	37957
— — крестьянск. общ.	248	29208	33	22572	58	5270	3514	2323	1188	99312	132	80798	229	9528	10470	118318
— — городскихъ.	—	18	—	—	—	5	—	24	—	72	—	—	—	5	—	1516
Итого . . . . .	354	40342	35	40123	58	7369	4512	3170	1644	138045	140	139128	229	12506	12702	157791
<b>ВСЕГО.</b>	37929	1107187	8128	1195539	1590	68941	181051	541574	168143	3058917	26139	3462205	3589	95289	524477	2591013

1145116.

1455249.

3227060.

4111699.



No.	Name	Age	Sex
1	John Smith	25	M
2	Mary Jones	30	F
3	James Brown	18	M
4	Elizabeth White	22	F
5	Robert Green	35	M
6	Sarah Black	28	F
7	William Grey	40	M
8	Jane Pink	15	F
9	Thomas Red	20	M
10	Anna Blue	25	F
11	George Yellow	30	M
12	Lucy Purple	18	F
13	Richard Orange	25	M
14	Elizabeth Green	30	F
15	John White	35	M
16	Mary Black	40	F
17	James Grey	45	M
18	Sarah Pink	50	F
19	William Blue	55	M
20	Jane Yellow	60	F
21	Thomas Purple	65	M
22	Anna Orange	70	F
23	George Green	75	M
24	Lucy White	80	F
25	Richard Black	85	M
26	Elizabeth Grey	90	F
27	John Pink	95	M
28	Mary Blue	100	F



# ВѢДОМОСТЬ

О ФАБРИКАХЪ И ЗАВОДАХЪ

ВЪ ТАМБОВСКОЙ ГУБЕРНІИ,

*за 1889 годъ.*



Родъ фабрикъ и заводовъ.	Городъ Тамбовъ.			Уѣздъ Тамбовскій.			Г. Козловъ.			Уѣздъ Козловскій.			Г. Липецкъ.			Уѣздъ Липецкій.			Г. Лебедянь.			Уѣздъ Лебедянский.			Г. Усмань.				
	Число фабрикъ и заводовъ.	Сумма производимости.	Число рабочихъ.	Число фабрикъ и заводовъ.	Сумма производимости.	Число рабочихъ.	Число фабрикъ и заводовъ.	Сумма производимости.	Число рабочихъ.	Число фаб. и зав.	Сумма производимости.	Число рабочихъ.	Число фаб. и зав.	Сумма производимости.	Число рабочихъ.	Число фаб. и зав.	Сумма производимости.	Число рабочихъ.	Число фаб. и зав.	Сумма производимости.	Число рабочихъ.	Число фаб. и зав.	Сумма производимости.	Число рабочихъ.	Число фаб. и зав.	Сумма производимости.	Число рабочихъ.		
<b>I. Обдѣлывающіе животные продукты.</b>																													
Солотопенные . . . . .	3	14500	8	—	—	—	9	475014	131	—	—	—	2	8000	9	—	—	—	—	2	1700	4	2	28500	16	—	—	—	
Мыловаренные . . . . .	3	22840	4	1	5000	2	2	20000	6	—	—	1	3900	4	—	—	2	4544	4	—	—	1	7000	3	—	—	—	—	
Кожевенные . . . . .	—	—	—	12	43800	28	2	800	2	—	—	6	51300	50	—	—	1	6500	9	7	1160	10	1	6910	12	—	—	—	
Суконныя . . . . .	—	—	—	5	1821500	3522	—	—	—	—	—	—	—	—	—	—	—	—	—	—	—	—	—	—	—	—	—	—	
Свѣчно-сальные . . . . .	—	—	—	—	—	—	—	—	—	—	—	1	1000	1	—	—	2	1746	4	—	—	—	—	—	—	—	—	—	
Косте-обжигательные . . . . .	—	—	—	—	—	—	1	2500	8	—	—	—	—	—	—	—	—	—	—	—	—	—	—	—	—	—	—	—	
Маргаринные . . . . .	—	—	—	—	—	—	1	60000	70	—	—	—	—	—	—	—	—	—	—	—	—	—	—	—	—	—	—	—	
Альбуминовые . . . . .	—	—	—	—	—	—	1	73000	40	—	—	—	—	—	—	—	—	—	—	—	—	—	—	—	—	—	—	—	
<b>II. Обдѣлывающіе растительные продукты.</b>																													
Табачныя . . . . .	—	—	—	—	—	—	4	371600	208	—	—	1	22000	10	—	—	—	—	—	—	—	—	2	35500	25	—	—	—	—
Сахаро-варенные . . . . .	—	—	—	—	—	—	—	—	—	—	—	—	—	—	—	—	1	306000	209	—	—	—	—	—	—	—	—	—	—
Винокуренные . . . . .	—	—	—	4	689985	163	1	1409925	70	2	712548	66	1	240976	150	—	—	1	14000	30	1	45000	210	1	70013	50	—	—	—
Водочные . . . . .	1	59830	20	—	—	—	—	—	—	—	—	—	—	—	—	—	—	—	—	—	—	—	—	—	—	—	—	—	—
Пивоваренные . . . . .	2	47000	27	—	—	—	3	24700	29	—	—	—	—	—	—	—	—	—	—	—	—	1	1800	3	—	—	—	—	—
Паровыя крупч. мельн. . . . .	—	—	—	—	—	—	1	200000	45	—	—	1	2870	8	—	—	—	—	—	—	—	—	—	—	—	—	—	—	—
Картофельно-мукодѣльн. . . . .	—	—	—	—	—	—	—	—	—	—	—	—	—	2	2200	39	—	—	—	—	—	—	—	—	—	—	—	—	—
Маслобойные . . . . .	1	1410	1	—	—	—	2	2500	5	—	—	—	55	1705	95	—	—	—	—	76	2365	165	—	—	—	—	—	—	—
Ткацкіе . . . . .	—	—	—	—	—	—	2	12500	30	—	—	—	—	—	—	—	—	—	—	—	—	—	—	—	—	—	—	—	—
<b>III. Обдѣлывающіе ископаемые продукты.</b>																													
Чугунно-литейные . . . . .	2	21750	23	—	—	—	2	54000	25	—	—	2	7975	43	—	—	—	—	—	—	—	—	—	—	—	—	—	—	—
Кафельные . . . . .	3	8491	29	—	—	—	1	590	2	—	—	—	—	4	12100	67	—	—	—	—	—	—	—	—	—	—	—	—	—
Известковые . . . . .	—	—	—	—	—	—	—	—	—	—	—	4	1170	8	20	1000	27	—	—	16	1235	21	—	—	—	—	—	—	—
Гончарные . . . . .	—	—	—	—	—	—	—	—	—	—	—	3	9130	14	61	6500	305	—	—	78	6300	195	—	—	—	—	—	—	—
Кирпичные . . . . .	20	20106	130	—	—	—	2	1300	8	—	—	—	—	—	—	—	—	—	—	—	—	—	—	—	—	—	—	—	—
<b>IV. Смѣшанныя производства.</b>																													
Воско-свѣчные . . . . .	3	15190	5	—	—	—	4	12630	6	—	—	5	80200	21	—	—	—	—	—	—	—	—	—	—	—	—	—	—	—
Воскобойные . . . . .	1	3000	3	—	—	—	—	—	—	—	—	—	—	—	—	—	—	—	—	—	—	—	—	—	—	—	—	—	—
Дрожжевыя . . . . .	1	5000	4	—	—	—	—	—	—	—	—	—	—	—	—	—	—	—	—	—	—	—	—	—	—	—	—	—	—
Спичечныя . . . . .	—	—	—	—	—	—	1	12000	31	—	—	—	—	—	—	—	—	—	—	—	—	—	—	—	—	—	—	—	—
ИТОГО . . . . .	40	219117	254	22	2560285	3715	39	2684459	716	2	712548	66	27	428521	318	142	23505	533	6	26590	47	181	363760	814	8	149723	109	—	—



Родъ фабрикъ и заводовъ.	Уѣздъ Усманскій.			Г. Борисоглѣбскъ.			Уѣздъ Борисоглѣбскій.			Г. Кирсановъ.			Уѣздъ Кирсановскій.			Г. Моршанскъ.			Уѣздъ Моршанскій.			Г. Шацкъ.		
	Число фабрикъ и заводовъ.	Сумма производимости.	Число рабочихъ.	Число фабрикъ и заводовъ.	Сумма производимости.	Число рабочихъ.	Число фабрикъ и заводовъ.	Сумма производимости.	Число рабочихъ.	Число фаб. и зав.	Сумма производимости.	Число рабочихъ.	Число фаб. и зав.	Сумма производимости.	Число рабочихъ.	Число фаб. и зав.	Сумма производимости.	Число рабочихъ.	Число фаб. и зав.	Сумма производимости.	Число рабочихъ.	Число фаб. и зав.	Сумма производимости.	Число рабочихъ.
<b>I. Обдѣлывающіе животные продукты.</b>																								
Солотопенные . . . . .	1	8000	7	7	66100	58	2	16000	40	2	3720	7	5	23220	34	5	25320	91	1	350	3	—	—	—
Мыловаренные . . . . .	—	—	—	2	69750	10	1	1701	2	1	2800	2	—	—	—	2	19000	6	—	—	—	—	—	
Кожевенные . . . . .	—	—	—	—	—	—	1	2500	3	—	—	—	—	—	—	—	—	23	154720	81	1	3000	4	
Косте-обжигательные . . . . .	—	—	—	—	—	—	—	—	—	—	—	—	—	—	—	2	8320	24	—	—	—	—	—	
Клеевые . . . . .	—	—	—	—	—	—	—	—	—	—	—	—	—	—	2	8600	38	1	2800	16	—	—	—	
Шерстомойные . . . . .	—	—	—	2	15500	85	—	—	—	—	—	—	—	—	—	—	—	—	—	—	—	—	—	
Щетинные . . . . .	—	—	—	—	—	—	—	—	—	—	—	—	—	—	—	—	—	—	—	—	—	—	—	
<b>II. Обдѣлывающіе растительные продукты.</b>																								
Табачныя . . . . .	—	—	—	—	—	—	—	—	—	—	—	—	—	—	—	4	322073	356	—	—	—	—	—	
Сахароваренныя . . . . .	—	—	—	—	—	—	1	141000	277	—	—	—	—	—	—	—	—	1	703540	446	—	—	—	
Винокуренныя . . . . .	—	—	—	—	—	—	4	256712	120	—	—	—	1	127500	20	1	521848	65	3	4221596	425	—	—	
Пивоваренныя . . . . .	—	—	—	1	17100	10	—	—	—	—	—	—	—	—	—	—	—	1	5730	6	—	—	—	
Паровыя крупч. мельн. . . . .	—	—	—	2	275000	125	—	—	—	—	—	—	—	—	—	—	—	—	—	—	—	—	—	
Картофельно-мукодѣльн. . . . .	—	—	—	—	—	—	—	—	—	—	—	—	—	—	—	—	—	2	19400	20	—	—	—	
Маслобойныя . . . . .	—	—	—	4	38000	28	—	—	—	—	—	—	—	—	—	—	—	—	—	—	—	—	—	
Ткацкія . . . . .	—	—	—	—	—	—	—	—	—	—	—	—	—	—	1	1500	80	—	—	—	—	—	—	
<b>III. Обдѣлывающіе ископаемые продукты.</b>																								
Чугунно-литейныя . . . . .	—	—	—	1	5020	15	—	—	—	1	3750	8	—	—	—	1	3000	15	2	3925	22	—	—	—
Химическія . . . . .	—	—	—	—	—	—	—	—	—	—	—	—	—	—	—	—	—	2	29100	45	—	—	—	
Кирпичныя . . . . .	—	—	—	7	7780	55	1	240	3	—	—	—	—	—	—	—	—	3	1400	7	—	—	—	
<b>IV. Смѣшанныя производства.</b>																								
Воско-свѣчныя . . . . .	—	—	—	—	—	—	—	—	—	—	—	—	—	—	—	—	—	—	—	—	—	1	1150	3
Воскобойныя . . . . .	—	—	—	1	916	4	—	—	—	2	2617	5	—	—	—	—	—	—	—	—	—	—	—	
Поташныя . . . . .	—	—	—	—	—	—	2	860	8	—	—	—	1	900	5	—	—	—	—	—	—	—	—	
Спичечныя . . . . .	—	—	—	—	—	—	—	—	—	—	—	1	35000	49	1	3000	15	—	—	290	2	—	—	
ИТОГО . . . . .	1	8000	7	27	495166	390	12	419013	45	6	12887	22	8	186620	108	19	912661	690	40	5142851	1073	3	19150	88



Родъ фабрикъ и заводовъ.	Уѣздъ Шацкій.			Г. Спасскъ.			Уѣздъ Спасскій.			Г. Елатьма.			Уѣздъ Елатомскій.			Г. Темниковъ.			Уѣздъ Темниковскій.			Зашт. городъ Кадомъ.			Всего въ губерніи.				
	Число фабрикъ и заводовъ.	Сумма производности.	Число рабочихъ.	Число фабрикъ и заводовъ.	Сумма производности.	Число рабочихъ.	Число фабрикъ и заводовъ.	Сумма производности.	Число рабочихъ.	Число фаб. и зав.	Сумма производности.	Число рабочихъ.	Число фаб. и зав.	Сумма производности.	Число рабочихъ.	Число фаб. и зав.	Сумма производности.	Число рабочихъ.	Число фаб. и зав.	Сумма производности.	Число рабочихъ.	Число фаб. и зав.	Сумма производности.	Число рабочихъ.	Число фаб. и зав.	Сумма производности.	Число рабочихъ.		
<b>I. Обдѣлывающіе животные продукты.</b>																													
Солотопенные . . . . .	—	—	—	—	—	—	—	—	—	—	—	—	—	—	—	—	—	—	—	—	—	—	—	—	—	—	—	—	
Мыловаренные . . . . .	—	—	—	—	—	—	—	—	—	—	—	—	—	—	—	—	—	—	—	—	—	—	—	—	—	—	—	—	
Кожевенные . . . . .	—	—	—	3	5650	8	—	—	—	—	—	—	—	—	—	—	—	—	—	—	—	—	—	—	—	—	—	—	
Суконныя . . . . .	—	—	—	—	—	—	—	—	—	—	—	—	—	—	—	—	—	—	—	—	—	—	—	—	—	—	—	—	
Свѣчно-сальные . . . . .	—	—	—	1	135	1	—	—	—	—	—	—	—	—	—	—	—	—	—	—	—	—	—	—	—	—	—	—	
Косте-обжигательные . . . . .	—	—	—	—	—	—	—	—	—	—	—	—	—	—	—	—	—	—	—	—	—	—	—	—	—	—	—	—	
Маргаринные . . . . .	—	—	—	—	—	—	—	—	—	—	—	—	—	—	—	—	—	—	—	—	—	—	—	—	—	—	—	—	
Альбуминные . . . . .	—	—	—	—	—	—	—	—	—	—	—	—	—	—	—	—	—	—	—	—	—	—	—	—	—	—	—	—	
Клеевые . . . . .	—	—	—	1	150	2	—	—	—	—	—	—	—	—	—	—	—	—	—	—	—	—	—	—	—	—	—	—	
Шерстомойные . . . . .	—	—	—	—	—	—	—	—	—	—	—	—	—	—	—	—	—	—	—	—	—	—	—	—	—	—	—	—	
Щетинные . . . . .	—	—	—	1	30000	35	—	—	—	—	—	—	—	—	—	—	—	—	—	—	—	—	—	—	—	—	—	—	
<b>II. Обдѣлывающіе растительные продукты.</b>																													
Табачныя . . . . .	—	—	—	—	—	—	—	—	—	—	—	—	—	—	—	—	—	—	—	—	—	—	—	—	—	—	—	—	—
Паточные . . . . .	—	—	—	—	—	—	—	—	—	—	—	—	—	—	—	—	—	—	—	—	—	—	—	—	—	—	—	—	—
Сахароваренные . . . . .	—	—	—	—	—	—	—	—	—	—	—	—	—	—	—	—	—	—	—	—	—	—	—	—	—	—	—	—	—
Винокуренные . . . . .	4	4281102	644	1	12300	60	2	712062	85	—	—	—	—	—	—	—	—	—	—	—	—	—	—	—	—	—	—	—	—
Водочные . . . . .	—	—	—	—	—	—	—	—	—	—	—	—	—	—	—	—	—	—	—	—	—	—	—	—	—	—	—	—	—
Пивоваренные . . . . .	—	—	—	—	—	—	—	—	—	—	—	—	—	—	—	—	—	—	—	—	—	—	—	—	—	—	—	—	—
Канато-прядильные . . . . .	—	—	—	2	5000	14	—	—	—	—	—	—	—	—	—	—	—	—	—	—	—	—	—	—	—	—	—	—	—
Паровыя крупч. мельн. . . . .	—	—	—	—	—	—	—	—	—	—	—	—	—	—	—	—	—	—	—	—	—	—	—	—	—	—	—	—	—
Картофельно-мукодѣльн. . . . .	—	—	—	—	—	—	—	—	—	—	—	—	—	—	—	—	—	—	—	—	—	—	—	—	—	—	—	—	—
Дегтярные . . . . .	1	9733	6	—	—	—	—	—	—	—	—	—	—	—	—	—	—	—	—	—	—	—	—	—	—	—	—	—	—
Ободейные . . . . .	1	5834	10	—	—	—	—	—	—	—	—	—	—	—	—	—	—	—	—	—	—	—	—	—	—	—	—	—	—
Маслобойные . . . . .	—	—	—	—	—	—	—	—	—	—	—	—	—	—	—	—	—	—	—	—	—	—	—	—	—	—	—	—	—
Солодовенные . . . . .	—	—	—	—	—	—	—	—	—	—	—	—	—	—	—	—	—	—	—	—	—	—	—	—	—	—	—	—	—
Лѣсопильные . . . . .	1	12282	29	—	—	—	—	—	—	—	—	—	—	—	—	—	—	—	—	—	—	—	—	—	—	—	—	—	—
Ткацкіе . . . . .	—	—	—	—	—	—	—	—	—	—	—	—	—	—	—	—	—	—	—	—	—	—	—	—	—	—	—	—	—
<b>III. Обдѣлывающіе ископаемые продукты.</b>																													
Чугунно-литейные . . . . .	—	—	—	—	—	—	—	—	—	—	—	—	—	—	—	—	—	—	—	—	—	—	—	—	—	—	—	—	—
Желѣзодѣлательные . . . . .	—	—	—	—	—	—	—	—	—	—	—	—	—	—	—	—	—	—	—	—	—	—	—	—	—	—	—	—	—
Кафельные . . . . .	—	—	—	—	—	—	—	—	—	—	—	—	—	—	—	—	—	—	—	—	—	—	—	—	—	—	—	—	—
Стеклянные . . . . .	1	4000	19	—	—	—	—	—	—	—	—	—	—	—	—	—	—	—	—	—	—	—	—	—	—	—	—	—	—
Фаянсовые . . . . .	—	—	—	—	—	—	—	—	—	—	—	—	—	—	—	—	—	—	—	—	—	—	—	—	—	—	—	—	—
Химическіе . . . . .	—	—	—	—	—	—	—	—	—	—	—	—	—	—	—	—	—	—	—	—	—	—	—	—	—	—	—	—	—
Известковые . . . . .	—	—	—	—	—	—	—	—	—	—	—	—	—	—	—	—	—	—	—	—	—	—	—	—	—	—	—	—	—
Гончарные . . . . .	—	—	—	—	—	—	—	—	—	—	—	—	—	—	—	—	—	—	—	—	—	—	—	—	—	—	—	—	—
Кирпичные . . . . .	—	—	—	10	3000	26	—	—	—	—	—	—	—	—	—	—	—	—	—	—	—	—	—	—	—	—	—	—	—
<b>IV. Смѣшанныя производства.</b>																													
Воско-свѣчные . . . . .	—	—	—	—	—	—	—	—	—	—	—	—	—	—	—	—	—	—	—	—	—	—	—	—	—	—	—	—	—
Воскобойные . . . . .	—	—	—	—	—	—	—	—	—	—	—	—	—	—	—	—	—	—	—	—	—	—	—	—	—	—	—	—	—
Дрожжевые . . . . .	—	—	—	—	—	—	—	—	—	—	—	—	—	—	—	—	—	—	—	—	—	—	—	—	—	—	—	—	—
Поташные . . . . .	—	—	—	—	—	—	—	—	—	—	—	—	—	—	—	—	—	—	—	—	—	—	—	—	—	—	—	—	—
Писчебумажные . . . . .	—	—	—	—	—	—	—	—	—	—	—	—	—	—	—	—	—	—	—	—	—	—	—	—	—	—	—	—	—
Спичечные . . . . .	—	—	—	—	—	—	—	—	—	—	—	—	—	—	—	—	—	—	—	—	—	—	—	—	—	—	—	—	—
<b>ИТОГО</b> . . . . .	<b>8</b>	<b>4312951</b>	<b>708</b>	<b>19</b>	<b>56235</b>	<b>146</b>	<b>3</b>	<b>894562</b>	<b>329</b>	<b>5</b>	<b>3626</b>	<b>20</b>	<b>11</b>	<b>786874</b>	<b>170</b>	<b>22</b>	<b>46002</b>	<b>133</b>	<b>14</b>	<b>2800262</b>	<b>2782</b>	<b>24</b>	<b>27895</b>	<b>50</b>	<b>689</b>	<b>23293263</b>	<b>13741</b>		

**Примѣчаніе.** Кромѣ того, въ 1889 году въ Тамбовской губерніи находились въ бездѣйствіи слѣдующіе: 1 клеевой, 3 солодовенныхъ, 5 винокуренныхъ, 6 пивоваренныхъ, 2 свеклосахарныхъ, 6 маслобойныхъ, 1 кафельный, 1 гончарный, 1 известковый, 1 воскобѣльный, 1 воскобойный, 1 воско-свѣчный, 1 восковой воды: 1 костеобжигательный, 4 кожевенныхъ, 7 салотопенныхъ, 3 свѣчно-сальныхъ, 1 мыловаренный, дегтярный, 1 картофельно-мукодѣльный, 1 пар. крупч. мельница, 2 чугунолитейныхъ, 18 кирпичныхъ, едовая баня) и 1 дрожжевой, а 1 кожевенный и 1 водочный заводы совсѣмъ уничтожены.







# ВѢДОМОСТЬ

О ДВИЖЕНІИ НАСЕЛЕНІЯ

ВЪ ТАМБОВСКОЙ ГУБЕРНІИ,

за 1889 годъ.



ГОРОДА И УЪЗДЫ.	Число браковъ.	ЧИСЛО РОДИВШИХСЯ.									ЧИСЛО УМЕРШИХЪ.			Прибыль или убыль.	
		Законнорожденныхъ.			Незаконнорожденныхъ.			В С Е Г О.			М. П.	Ж. П.	Обоего пола.		
		М. П.	Ж. П.	Обоего пола.	М. П.	Ж. П.	Обоего пола.	М. П.	Ж. П.	Обоего пола.					
Губернскій г. Тамбовъ.	290	664	636	1300	106	101	207	770	737	1507	776	715	1491	+	16
Уѣздъ Тамбовскій	2882	9993	9186	19179	52	58	110	10045	9244	19289	6993	6604	13597	+	5692
г. Козловъ.	271	731	672	1403	20	20	40	751	692	1443	665	570	1235	+	208
Уѣздъ его.	2503	8377	8049	16426	40	39	79	8417	8088	16505	5797	5621	11418	+	5087
г. Липецкъ.	117	333	312	645	11	11	22	344	323	667	274	249	523	+	144
Уѣздъ его.	1135	3978	3881	7859	23	14	37	4001	3895	7896	2823	2771	5594	+	2302
г. Лебедянь.	32	54	64	118	3	—	3	57	64	121	75	77	152	—	31
Уѣздъ его.	1222	3888	3635	7523	27	26	53	3915	3661	7576	3268	3175	6443	+	1133
г. Усмань.	29	96	118	214	1	2	3	97	120	217	102	110	212	+	5
Уѣздъ его.	1603	5580	5515	11095	35	36	71	5615	5551	11166	4121	3993	8114	+	3052
г. Борисоглѣбскъ.	172	408	355	763	11	15	26	419	370	789	374	334	708	+	81
Уѣздъ его.	2463	7852	7449	15301	43	44	87	7895	7493	15388	5333	5155	10488	+	4900
г. Кирсановъ.	41	102	120	222	5	3	8	107	123	230	129	98	227	+	3
Уѣздъ его.	2179	7398	7025	14423	37	40	77	7435	7065	14500	5709	5598	11307	+	3193
г. Моршанскъ.	117	232	266	498	30	28	58	262	294	556	292	243	535	+	21
Уѣздъ его.	2264	6757	6297	13054	33	28	61	6790	6325	13115	5006	4794	9800	+	3315
г. Шацкъ.	35	59	56	115	5	1	6	64	57	121	60	60	120	+	1
Уѣздъ его.	1444	4157	3849	8006	21	27	48	4178	3876	8054	2636	2544	5180	+	2874
г. Спаскъ.	45	141	190	331	3	7	10	144	197	341	130	138	268	+	73
Уѣздъ его.	1147	3357	3144	6501	21	12	33	3378	3156	6534	2025	1943	3968	+	2566
г. Елатьма.	31	84	81	165	6	1	7	90	82	172	81	78	159	+	13
Уѣздъ его.	1319	3534	3328	6862	36	37	73	3570	3365	6935	2447	2284	4731	+	2204
г. Темниковъ.	31	87	98	185	1	2	3	88	100	188	87	75	162	+	26
Уѣздъ его.	1098	3614	3473	7087	25	16	41	3639	3489	7128	2250	2076	4326	+	2802
Заштатный г. Кадомъ.	38	130	128	258	2	2	4	132	130	262	99	97	196	+	66
Итого въ городахъ.	1249	3121	3096	6217	204	193	397	3325	3289	6614	3144	2844	5988	+	626
— — уѣздахъ.	21259	68485	64831	133316	393	377	770	68878	65208	134086	48408	46558	94966	+	39120
Всего въ губерніи.	22508	71606	67927	139533	597	570	1167	72203	68497	140700	51552	49402	100954	+	39746







# ВѢДОМОСТЬ

О ПОСТУПЛЕНИИ ПОДАТЕЙ И НЕДОИМОКЪ

ВЪ ТАМБОВСКОЙ ГУБЕРНІИ,

*за 1889 годъ.*



Родъ податей.	Слѣдовало вступить.				Вновь причислено.				Исключено.				Взыскано.				Осталось къ 1 Января 1890 года.					
	Недоимокъ.		Оклада.		Недоимокъ.		Оклада.		Недоимокъ.		Оклада.		Недоимокъ.		Оклада.		Недоимокъ.		Оклада.		ВСЕГО.	
	РУБЛИ	КОП.	РУБЛИ	КОП.	РУБЛИ	КОП.	РУБЛИ	КОП.	РУБЛИ	КОП.	РУБЛИ	КОП.	РУБЛИ	КОП.	РУБЛИ	КОП.	РУБЛИ	КОП.	РУБЛИ	КОП.	РУБЛИ	КОП.
<b>I.</b>																						
<b>Подати и окладные платежи.</b>																						
1. Оброчная подать и лѣсной налогъ, включенный во владѣнные записи съ бывшихъ государственныхъ крестьянъ .	167714	92	—	—	390	60	—	—	505	71	—	—	29243	78	—	—	138356	3	—	—	138356	3
2. Подушная подать:																						
а) съ бывшихъ государственныхъ крестьянъ . . . . .	66164	86	—	—	—	—	—	—	225	—	—	—	16256	78	—	—	49683	8	—	—	49683	8
б) съ крестьянъ собственниковъ . . . . .	27057	79	—	—	—	—	—	—	36	71	—	—	2498	64	—	—	24522	44	—	—	24522	44
Выкупные платежи съ государственныхъ крестьянъ . . . . .	536312	17	2983992	33	281	55	174	4	102	82	1087	70	350184	76	1859915	96	186306	14	1123162	71	1309468	85
<b>Итого . . . . .</b>	<b>629534</b>	<b>82</b>	<b>2983992</b>	<b>33</b>	<b>281</b>	<b>55</b>	<b>174</b>	<b>4</b>	<b>364</b>	<b>53</b>	<b>1087</b>	<b>70</b>	<b>368940</b>	<b>18</b>	<b>1859915</b>	<b>96</b>	<b>260511</b>	<b>66</b>	<b>1123162</b>	<b>71</b>	<b>1383674</b>	<b>37</b>
3. Государственный поземельный налогъ:																						
а) съ земель, вошедшихъ въ составъ крестьянскихъ надѣловъ . . . . .	129099	40	501898	38	757	84	292	58	662	1	862	11	54046	11	361449	58	75149	12	139879	27	215028	39
б) съ земель частныхъ владѣльцевъ . . . . .	190461	86	318551	70	73	42	2253	24	1451	47	2708	69	118313	74	183798	47	70770	7	134297	78	205067	85
Пеня за несвоевременный взносъ сего налога . . . . .	18654	89	—	—	18304	63	—	—	255	20	—	—	14696	75	—	—	22007	57	—	—	22007	57
в) съ земель, принадлежащихъ городамъ посадамъ и мѣстечкамъ . . . . .	511	49	3483	69	3	78	—	—	—	—	—	—	148	67	2766	4	366	60	717	65	1084	25
г) съ земель департамента удѣловъ . . . . .	—	—	370	6	—	—	—	—	—	—	370	6	—	—	—	—	—	—	—	—	—	—
<b>Итого . . . . .</b>	<b>338727</b>	<b>64</b>	<b>824303</b>	<b>83</b>	<b>19139</b>	<b>67</b>	<b>2545</b>	<b>82</b>	<b>2368</b>	<b>68</b>	<b>3940</b>	<b>86</b>	<b>187205</b>	<b>27</b>	<b>548014</b>	<b>9</b>	<b>168293</b>	<b>36</b>	<b>274894</b>	<b>70</b>	<b>443188</b>	<b>6</b>
4. Выкупные платежи съ крестьянъ собственниковъ, бывшихъ помѣщичьихъ . . . . .	564478	43	1410016	—	31455	73	4107	86	23647	7	7159	61	313588	28	806641	42	258698	81	600322	83	859021	64
5. Налогъ съ недвижимыхъ имуществъ въ городахъ, посадахъ и мѣстечкахъ . . . . .	22229	63	113000	—	—	—	—	—	—	—	—	—	20196	49	101413	16	2033	14	11586	84	13619	98
6. Пеня за неплатежъ въ срокъ сего налога . . . . .	452	34	—	—	1129	64	—	—	—	—	—	—	1223	33	—	—	358	65	—	—	358	65
<b>Итого . . . . .</b>	<b>22681</b>	<b>97</b>	<b>113000</b>	<b>—</b>	<b>1129</b>	<b>64</b>	<b>—</b>	<b>—</b>	<b>—</b>	<b>—</b>	<b>—</b>	<b>—</b>	<b>21419</b>	<b>82</b>	<b>101413</b>	<b>16</b>	<b>2391</b>	<b>79</b>	<b>11586</b>	<b>84</b>	<b>13978</b>	<b>63</b>
<b>Всего . . . . .</b>	<b>1723137</b>	<b>78</b>	<b>5331312</b>	<b>16</b>	<b>52397</b>	<b>19</b>	<b>6827</b>	<b>72</b>	<b>26885</b>	<b>99</b>	<b>12188</b>	<b>17</b>	<b>920397</b>	<b>33</b>	<b>3315984</b>	<b>63</b>	<b>828251</b>	<b>65</b>	<b>2009967</b>	<b>8</b>	<b>2838218</b>	<b>73</b>



Родъ податей.	Слѣдовало вступить.				Вновь причислено.				Исключено.				Взыскано				Осталось къ 1 Января 1890 года.					
	Недоимокъ.		Оклада.		Недоимокъ.		Оклада.		Недоимокъ.		Оклада.		Недоимокъ.		Оклада.		Недоимокъ.		Оклада.		ВСЕГО.	
	РУБЛИ	КОП.	РУБЛИ	КОП.	РУБЛИ	КОП.	РУБЛИ	КОП.	РУБЛИ	КОП.	РУБЛИ	КОП.	РУБЛИ	КОП.	РУБЛИ	КОП.	РУБЛИ	КОП.	РУБЛИ	КОП.	РУБЛИ	КОП.
<b>II.</b>																						
Податныхъ недоимокъ, отсроченныхъ и разсроченныхъ и неподлежащихъ вниманию по ненаступленію срока.																						
Подушной подати съ крестьянъ собственниковъ . . . . . 10178 р. 73 к.																						
Государственного поземельнаго налога съ земель, вошедшихъ въ составъ крестьянскихъ надѣловъ. 660 р. 32 к.																						
Выкупныхъ платежей съ крестьянъ собственниковъ, бывшихъ помѣщичьихъ . . . . . 76133 р. 26 к.																						
Особенной канцеляріи по кредитной части . . . . . 1929 р. 57 к.																						
<b>III.</b>																						
Другихъ разныхъ взысканій.																						
МИНИСТЕРСТВА ФИНАНСОВЪ.																						
Департаментовъ:																						
Государственного казначейства . . . . .	41699	2	—	—	—	—	7560	4	9077	58	4	44	1673	43	4794	—	30948	1	2761	60	33709	61
Неокладныхъ сборовъ . . . . .	25356	77	—	—	5	—	19424	4	2615	25	2203	46	2309	25	8419	68	20437	27	8800	90	29238	17
Торговли и мануфактуръ . . . . .	74536	34	—	—	—	—	688	10	298	70	47	50	499	70	404	40	73737	94	236	20	73974	14
МИНИСТЕРСТВА ГОСУДАСТВЕННЫХЪ ИМУЩЕСТВЪ:																						
Лѣснаго . . . . .	66887	20	12999	66	1724	12	21646	82	1767	23	8401	69	3088	47	16481	61	63755	62	9763	18	73518	80
Земледѣлія и сельской промышленности . . . . .	313538	67	90046	51	17548	86	252945	25	14297	63	63319	6	33169	48	233534	13	283620	42	46138	57	329758	99
Министерствъ:																						
Внутреннихъ Дѣлъ . . . . .	23326	23	—	—	—	—	18706	46	10740	88	41	11	2500	72	9826	65	10084	63	8838	70	18923	33
Народнаго Просвѣщенія . . . . .	14450	—	—	—	—	—	37975	—	1450	—	—	—	4500	—	23850	—	8500	—	14125	—	22625	—
Юстиціи . . . . .	32747	6	—	—	7	44	17193	88	7396	14	158	40	2656	41	5285	83	22701	95	11749	65	34451	60
Итого . . . . .	592541	29	103046	17	19285	42	376139	59	47643	41	74175	66	50397	46	302596	30	513785	84	102413	80	616199	64



Родъ податей.	Слѣдовало вступить.				Вновь причислено.				Исключено.				Взыскано.				Осталось къ 1 Января 1890 года.					
	Недоимокъ.		Оклада.		Недоимокъ.		Оклада.		Недоимокъ.		Оклада.		Недоимокъ.		Оклада.		Недоимокъ.		Оклада.		ВСЕГО.	
	РУБЛИ	КОП.	РУБЛИ	КОП.	РУБЛИ	КОП.	РУБЛИ	КОП.	РУБЛИ	КОП.	РУБЛИ	КОП.	РУБЛИ	КОП.	РУБЛИ	КОП.	РУБЛИ	КОП.	РУБЛИ	КОП.	РУБЛИ	КОП.
<b>IV.</b>																						
Въ семь числъ взысканій на отвѣтственности мѣстнаго начальства.																						
По вѣдомствамъ.																						
МИНИСТЕРСТВА ФИНАНСОВЪ:																						
Департаментовъ:																						
Государственнаго казначейства . . . . .	7162	40	—	—	—	—	684	85	480	61	4	44	243	37	94	8	6438	42	586	33	7024	75
Окладныхъ сборовъ . . . . .	1723137	78	5331312	16	52397	19	6827	72	26885	99	12188	17	920397	33	3315984	63	828251	65	2009967	8	2838218	73
Неокладныхъ сборовъ . . . . .	25356	77	—	—	5	—	19424	4	2615	25	2203	46	2309	25	8419	68	20437	27	8800	90	29238	17
Торговли и мануфактуръ . . . . .	74536	34	—	—	—	—	688	10	298	70	47	50	499	70	404	40	73737	94	236	20	73974	14
МИНИСТЕРСТВА ГОСУДАРСТВЕННЫХЪ ИМУЩЕСТВЪ:																						
Лѣснаго департамента . . . . .	56385	78	—	—	1	41	9550	46	900	8	215	88	1151	91	688	57	54335	20	8646	1	62981	21
По министерствамъ:																						
Внутреннихъ Дѣлъ . . . . .	951	42	—	—	—	—	1048	23	87	89	41	11	153	91	639	89	709	62	367	23	1076	85
Юстиціи . . . . .	31132	55	—	—	—	—	14343	32	7277	60	158	40	2278	41	2644	27	21576	54	11540	65	33117	19
Итого . . . . .	1918673	4	5331312	16	52403	60	52566	72	38546	12	14858	96	927033	88	3328875	52	1005486	64	2040144	40	3045631	4







# ВѢДОМОСТЬ

О РАСПРЕДѢЛЕНІИ НЕДОИМОКЪ ПО УѢЗДАМЪ И  
ГОРОДАМЪ

ВЪ ТАМБОВСКОЙ ГУБЕРНІИ,

*за 1889 годъ.*



ГОРОДА и УЪЗДЫ.	Н Е Д О И М О К Ъ.																	
	По оброчнымъ податямъ.		По подушной подати.		По податямъ другихъ наименований, выкупныхъ платежей съ государственныхъ крестьянъ.		По Государственному поземельному налогу.		По выкупнымъ платежамъ.		По налогу съ недвижимыхъ имуществъ.		По разсрочкѣ недоимокъ.		По разнымъ взысканіямъ.		ВСЕГО.	
	РУБЛИ	КОП.	РУБЛИ	КОП.	РУБЛИ	КОП.	РУБЛИ	КОП.	РУБЛИ	КОП.	РУБЛИ	КОП.	РУБЛИ	КОП.	РУБЛИ	КОП.	РУБЛИ	КОП.
По г. Тамбову . . . . .	—	—	—	—	—	—	326	4	—	—	1234	74	—	—	5020	61	6581	39
По уѣзду . . . . .	8895	77	13546	60	155049	51	82342	46	146080	61	—	—	—	—	91897	94	497812	89
„ „ Козлову . . . . .	—	—	—	—	—	—	321	34	—	—	2953	62	—	—	1586	80	4861	76
По уѣзду . . . . .	475	92	2575	23	125381	32	43708	28	83892	67	—	—	4029	58	2804	90	262867	90
„ „ Липецку . . . . .	—	—	—	—	—	—	351	75	—	—	2734	81	—	—	100	32	3186	88
По уѣзду . . . . .	—	—	93	91	87768	80	9250	13	11331	99	—	—	—	—	3333	72	111778	55
„ „ Лебедяни . . . . .	—	—	—	—	—	—	—	—	—	—	1260	95	—	—	—	—	1260	95
По уѣзду . . . . .	—	—	48	60	20949	10	4215	95	10543	76	—	—	—	—	1603	5	37360	46
„ „ Усмани . . . . .	—	—	—	—	—	—	44	43	—	—	1649	95	—	—	165	22	1859	60
По уѣзду . . . . .	—	—	398	16	200574	19	25249	64	46377	38	—	—	—	—	6030	6	278629	43
„ „ Борисоглѣбку . . . . .	—	—	—	—	—	—	—	—	—	—	240	22	—	—	304	35	544	57
По уѣзду . . . . .	106038	10	49831	51	429140	24	101104	3	135322	90	—	—	—	—	8850	29	830287	7
„ „ Кирсанову . . . . .	—	—	—	—	—	—	—	—	—	—	510	11	—	—	124	25	634	36
По уѣзду . . . . .	17301	71	4947	49	238439	68	126076	82	221273	85	—	—	—	—	4923	88	612963	43
„ „ Моршанску . . . . .	—	—	—	—	—	—	—	—	—	—	1924	84	—	—	844	94	2769	78
По уѣзду . . . . .	425	82	1411	60	26506	50	14337	47	66817	43	—	—	—	—	11026	48	120525	30
„ „ Шацку . . . . .	—	—	—	—	—	—	—	—	—	—	1055	34	—	—	236	97	1292	31
По уѣзду . . . . .	229	32	82	34	24174	44	19101	79	117773	5	—	—	—	—	4733	65	166094	59
„ „ Спасску . . . . .	—	—	—	—	—	—	40	69	—	—	53	80	—	—	26	20	120	69
По уѣзду . . . . .	—	—	—	—	—	—	874	3	—	—	—	—	—	—	40180	43	41054	46
„ „ Елатъмѣ . . . . .	—	—	—	—	—	—	—	—	—	—	—	—	—	—	294	49	294	49
По уѣзду . . . . .	215	7	10	22	1150	56	3716	20	10498	27	—	—	5297	22	11212	32	32099	86
„ „ Темникову . . . . .	—	—	—	—	—	—	—	—	—	—	360	25	—	—	2	—	362	25
По уѣзду . . . . .	4774	32	1259	86	334	51	12127	1	9109	73	—	—	77645	51	12109	44	117360	38
Итого . . . . .	—	—	—	—	—	—	1084	25	—	—	13978	63	—	—	8706	15	23769	3
{ по городамъ . . . . .	—	—	—	—	—	—	—	—	—	—	—	—	—	—	—	—	—	—
{ по уѣздамъ . . . . .	138356	3	74205	52	1309468	85	442103	81	859021	64	—	—	86972	31	198706	16	3108834	32



O N M K O P

No.	Name	Age	Sex	Profession	Address
1	...	...	...	...	...
2	...	...	...	...	...
3	...	...	...	...	...
4	...	...	...	...	...
5	...	...	...	...	...
6	...	...	...	...	...
7	...	...	...	...	...
8	...	...	...	...	...
9	...	...	...	...	...
10	...	...	...	...	...
11	...	...	...	...	...
12	...	...	...	...	...
13	...	...	...	...	...
14	...	...	...	...	...
15	...	...	...	...	...
16	...	...	...	...	...
17	...	...	...	...	...
18	...	...	...	...	...
19	...	...	...	...	...
20	...	...	...	...	...
21	...	...	...	...	...
22	...	...	...	...	...
23	...	...	...	...	...
24	...	...	...	...	...
25	...	...	...	...	...
26	...	...	...	...	...
27	...	...	...	...	...
28	...	...	...	...	...
29	...	...	...	...	...
30	...	...	...	...	...
31	...	...	...	...	...
32	...	...	...	...	...
33	...	...	...	...	...
34	...	...	...	...	...
35	...	...	...	...	...
36	...	...	...	...	...
37	...	...	...	...	...
38	...	...	...	...	...
39	...	...	...	...	...
40	...	...	...	...	...
41	...	...	...	...	...
42	...	...	...	...	...
43	...	...	...	...	...
44	...	...	...	...	...
45	...	...	...	...	...
46	...	...	...	...	...
47	...	...	...	...	...
48	...	...	...	...	...
49	...	...	...	...	...
50	...	...	...	...	...



# ВѢДОМОСТЬ

О ПОСТУПЛЕНІИ ГУБЕРНСКАГО И УѢЗДНЫХЪ  
ЗЕМСКИХЪ СБОРОВЪ.

ПО ТАМБОВСКОЙ ГУБЕРНІИ,

*за 1889 годъ.*



У ъ з д ы.	Слѣдовало вступить.				Вновь причислено.				И с к л ю ч е н о.				В з ы с к а н о.				Осталось къ 1-му Января 1890 года.					
	Недоимокъ.		Оклада.		Недоимокъ.		Оклада.		Недоимокъ.		Оклада.		Недоимокъ.		Оклада.		Недоимокъ.		Оклада.		В С Е Г О.	
	РУБЛИ	КОП.	РУБЛИ	КОП.	РУБЛИ	КОП.	РУБЛИ	КОП.	РУБЛИ	КОП.	РУБЛИ	КОП.	РУБЛИ	КОП.	РУБЛИ	КОП.	РУБЛИ	КОП.	РУБЛИ	КОП.	РУБЛИ	КОП.
Тамбовскій . . . . .	189486	63 <sup>1</sup> / <sub>4</sub>	244234	22	—	—	470	29	163	19	199	5	103841	47	101004	99 <sup>1</sup> / <sub>2</sub>	85481	97 <sup>1</sup> / <sub>4</sub>	143500	46 <sup>1</sup> / <sub>2</sub>	228982	43 <sup>3</sup> / <sub>4</sub>
Козловскій . . . . .	83906	46 <sup>3</sup> / <sub>4</sub>	184091	69	—	—	—	—	3841	76 <sup>1</sup> / <sub>4</sub>	443	41	53096	61	98931	36	26968	9 <sup>1</sup> / <sub>2</sub>	84716	92	111685	1 <sup>1</sup> / <sub>2</sub>
Липецкій . . . . .	42179	64 <sup>3</sup> / <sub>4</sub>	98079	79	—	—	618	76	275	48 <sup>3</sup> / <sub>4</sub>	460	21	21778	95	63742	48	20125	21	34495	86	54621	7
Лебедянскій . . . . .	46317	44	91674	2	634	36	—	—	442	97	—	—	31683	16	55178	23	14825	67	36495	79	51321	46
Усманскій . . . . .	57355	43	126096	94	9211	59	1551	36	65	55	—	—	28291	99	62725	56	38209	48	64922	74	103132	22
Борисоглѣбскій . . . . .	222496	8	194777	72	—	—	66	50	28	46	95	31	56418	67	78237	24	166048	95	116511	67	282560	62
Кирсановскій . . . . .	202412	34 <sup>1</sup> / <sub>4</sub>	153160	47	10	75	270	—	575	53	358	12	57868	2	47455	16	143979	54 <sup>1</sup> / <sub>4</sub>	105349	89	249329	43 <sup>1</sup> / <sub>4</sub>
Моршанскій . . . . .	94872	83 <sup>1</sup> / <sub>4</sub>	163987	10	280	27	352	38	328	73 <sup>1</sup> / <sub>2</sub>	243	84	58120	21 <sup>1</sup> / <sub>2</sub>	108738	24 <sup>1</sup> / <sub>2</sub>	36704	15 <sup>1</sup> / <sub>4</sub>	55357	39 <sup>1</sup> / <sub>2</sub>	92061	54 <sup>3</sup> / <sub>4</sub>
Шацкій . . . . .	54922	61	75959	87	129	24	28	31	99	47	265	28	28076	70	43166	9	26875	68	32556	81	59432	49
Спаскій . . . . .	9636	13 <sup>1</sup> / <sub>2</sub>	60358	81	20	71 <sup>3</sup> / <sub>4</sub>	—	—	3	70 <sup>1</sup> / <sub>2</sub>	—	—	5687	1 <sup>1</sup> / <sub>2</sub>	42879	33	3966	13 <sup>1</sup> / <sub>4</sub>	17479	48	21445	61 <sup>1</sup> / <sub>4</sub>
Елатомскій . . . . .	39321	99 <sup>1</sup> / <sub>2</sub>	63545	72	—	—	—	—	353	30	506	5 <sup>1</sup> / <sub>4</sub>	26145	67 <sup>1</sup> / <sub>2</sub>	50926	16 <sup>3</sup> / <sub>4</sub>	12823	2	12113	50	24936	52
Темниковскій . . . . .	176573	2 <sup>1</sup> / <sub>2</sub>	86935	74	10868	34	4357	54	653	63	3583	12	34884	89	65679	8	151902	84 <sup>1</sup> / <sub>4</sub>	22031	8	173933	92 <sup>1</sup> / <sub>2</sub>
Губернскаго сбора съ казенныхъ земель и лѣсовъ . . . . .	24	39	8864	24	—	—	—	—	—	—	—	—	—	—	8864	24	24	39	—	—	24	39
<b>И т о г о . . . . .</b>	<b>1219505</b>	<b>2<sup>3</sup>/<sub>4</sub></b>	<b>1551766</b>	<b>33</b>	<b>21155</b>	<b>26<sup>3</sup>/<sub>4</sub></b>	<b>7447</b>	<b>84</b>	<b>6831</b>	<b>79</b>	<b>6154</b>	<b>39<sup>1</sup>/<sub>4</sub></b>	<b>505893</b>	<b>36<sup>1</sup>/<sub>2</sub></b>	<b>827528</b>	<b>17<sup>3</sup>/<sub>4</sub></b>	<b>727935</b>	<b>14</b>	<b>725531</b>	<b>60</b>	<b>1453466</b>	<b>74</b>







# ВѢДОМОСТЬ

о дѣйствительныхъ расходахъ, произведенныхъ губерн-  
скимъ и уѣздными земствами Тамбовской губерніи изъ  
смѣтныхъ назначеній

*на 1889 годъ.*



НАЗВАНІЕ УЪЗДОВЪ.	НА ИМЕНОВАНИЕ ПРЕДМЕТОВЪ ЗЕМСКИХЪ РАСХОДОВЪ.																											
	Содержаніе мѣстнаго гражданскаго управленія.		Мировыя по крестьянскѣламъ учрежденія.		Судебныя мировыя учрежденія.		Содержаніе земскаго управленія.		Отбываніе повинностей.		Народное здравіе.	Общественное призрѣніе.	Народное образованіе.		Другіе, опредѣленные въ смѣтѣ предметы.		Непредвиѣнныя надобности.		В С Е Г О.		Въ томъ числѣ:							
									Подводной.												Дорожной.		Обязательныхъ.		Не обязательныхъ.			
	РУБЛИ.	К.	РУБЛИ.	К.	РУБЛИ.	К.	РУБЛИ.	К.	РУБЛИ.	К.	РУБЛИ.	К.	РУБЛИ.	КОП.	РУБЛИ.	К.	РУБЛИ.	К.	РУБЛИ.	КОП.	РУБЛИ.	К.	РУБЛИ.	К.				
Тамбовскій . . . . .	5270	48	5967	12	26789	37	16605	25	30567	94	26125	86	62605	60	1000	—	32993	20	10053	22	5000	—	222978	4	94720	77	128257	27
Бозловскій . . . . .	6503	36	4468	—	17350	61	9610	—	18898	91	8672	—	56627	6	300	—	34428	30	3817	31	1731	64	162407	19	55892	88	106514	31
Липецкій . . . . .	5881	—	3825	56	11231	36	8453	14	9047	20	1396	25	33592	34	—	—	8614	42	3006	53	—	—	85047	80	31381	37	53666	43
Лебедянскій . . . . .	3310	3	4150	—	10929	75	7989	24	10596	47	1763	—	23444	32	—	—	17518	19	14364	64	765	14	94830	78	30749	25	64081	53
Уманскій . . . . .	3708	34	4000	—	11979	67	9359	53	19427	65	1975	—	32268	20	764	—	14683	71	3702	38	498	96	102367	44	41090	66	61276	78
Борисоглѣбскій . . . . .	7430	—	3800	75	22157	74	12801	98	25270	20	6846	3	50499	53	—	75	22543	18	35460	10	1341	10	188151	36	65504	72	122646	64
Кирсановскій . . . . .	4605	—	4400	—	18868	18	11979	76	21640	30	9112	72	59433	53	534	—	6470	30	8743	59	—	—	145787	38	58626	20	87161	18
Моршанскій . . . . .	6297	54	5500	—	17069	76	9840	—	22679	59	17156	97	51732	33	3181	51	29778	16	10706	77	5970	91	179913	54	68703	86	111209	68
Щацкій . . . . .	2505	19	4108	89	7004	39	8001	60	7892	32	2165	82	20199	97	64	63	5064	58	274	78	2872	13	60154	30	23676	61	36477	69
Спаскій . . . . .	3875	50	2753	17	8223	92	5700	61	10112	48	4017	23	14717	45	1009	30	7595	86	2755	43	132	77	60893	72	28982	30	31911	42
Елатомскій . . . . .	4811	64	3233	26	10208	85	6191	15	12653	62	2102	35	17778	97	—	—	2728	18	200	—	—	—	59908	2	33009	72	26898	30
Темниковскій . . . . .	3561	41	4000	—	12738	23	5754	58	10182	86	9459	64	20769	55	120	—	7124	70	3955	63	1202	21	78868	81	39942	14	38926	67
Итого уѣздныхъ расходовъ . . . . .	57759	49	50206	75	174551	83	112286	84	198969	54	90792	87	443668	85	6974	19	189542	78	97040	38	19514	86	1441308	38	572280	48	869027	90
Губернскихъ расходовъ . . . . .	5948	97	7000	—	—	—	23027	3	—	—	12682	97	163809	50	3670	33	15475	—	22920	64	3996	55	258530	99	25631	94	232899	5
<b>В С Е Г О . . . . .</b>	<b>63708</b>	<b>46</b>	<b>57206</b>	<b>75</b>	<b>174551</b>	<b>83</b>	<b>135313</b>	<b>87</b>	<b>198969</b>	<b>54</b>	<b>103475</b>	<b>84</b>	<b>607478</b>	<b>35</b>	<b>10644</b>	<b>52</b>	<b>205017</b>	<b>78</b>	<b>119961</b>	<b>2</b>	<b>23511</b>	<b>41</b>	<b>1699839</b>	<b>37</b>	<b>597912</b>	<b>42</b>	<b>1101926</b>	<b>95</b>







# ВѢДОМОСТЬ

О ДОХОДАХЪ, ДѢЙСТВИТЕЛЬНО ПОСТУПИВШИХЪ

*въ 1889 году.*

ПО ГОРОДАМЪ ТАМБОВСКОЙ ГУБЕРНІИ.











# ВѢДОМОСТЬ

о расходахъ, дѣйствительно произведенныхъ

*въ 1889 году.*

ПО ГОРОДАМЪ ТАМБОВСКОЙ ГУБЕРНІИ.







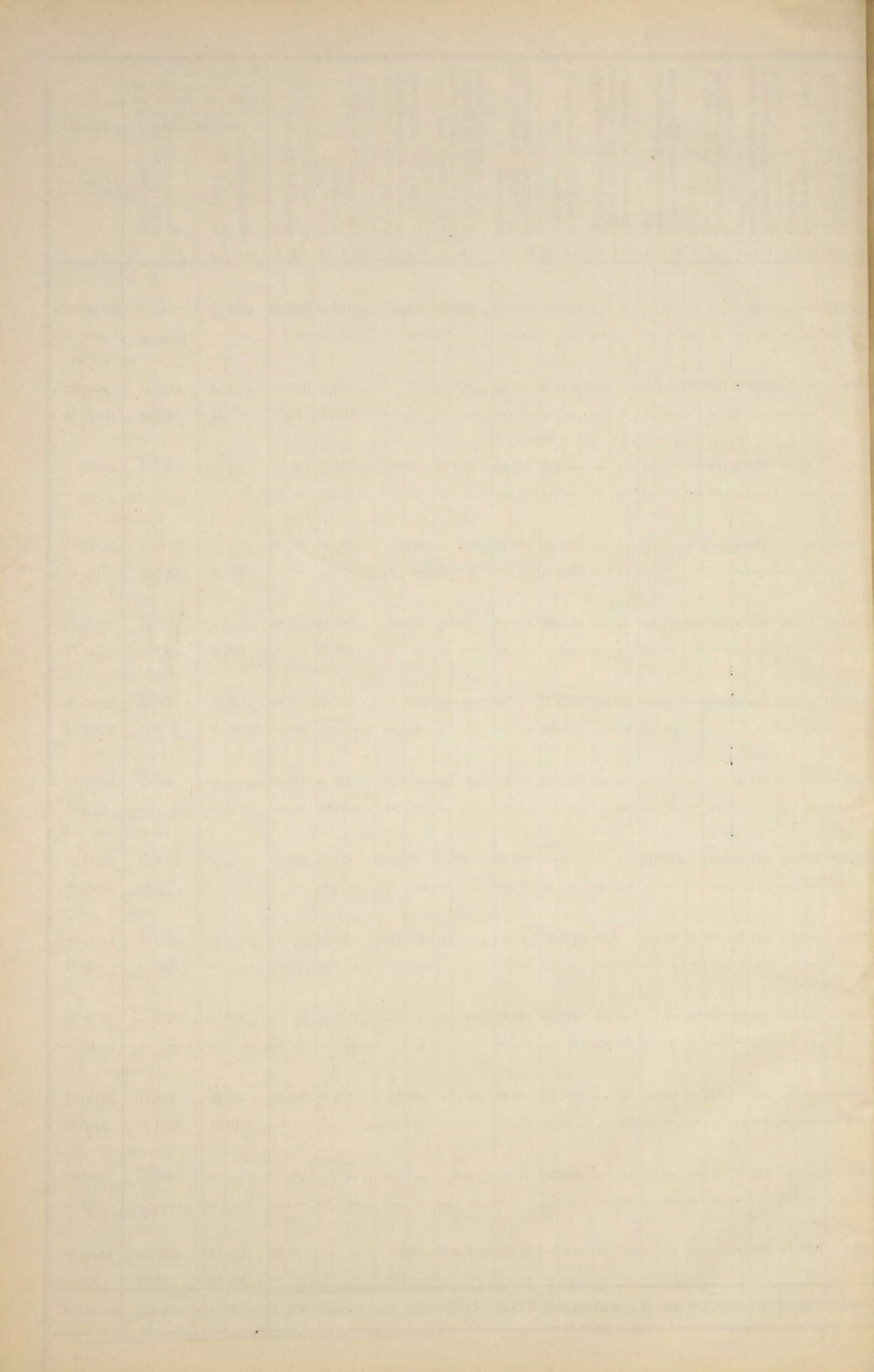



# ВѢДОМОСТЬ

О ВОИНСКОЙ ПОВИННОСТИ

ПО ТАМБОВСКОЙ ГУБЕРНІИ,

*за 1889 годъ.*



## Содержаніе статей.

		Наименованіе уѣздныхъ по воинской повинности присутствій Тамбовской губерніи.											Общій итогъ по всей губерніи.	
		Тамбовское.	Козловское.	Липецкое.	Лебедянское.	Уманское.	Борисоглѣбск.	Кирсановское.	Моршанское.	Шацкое.	Спасское.	Елатомское.		Темниковское.
I.														
О ВЫПОЛНЕНІИ ПРИЗЫВА.														
1	а) Вынутію жеребья подлежало . . . . .	3617	3082	1493	1361	1996	2767	2586	2615	1597	1079	1382	1427	25002
	б) По дополнительному списку лит. А. . . . .	—	3	—	—	—	—	—	—	—	—	—	—	3
	Итого . . . . .	3617	3085	1493	1361	1996	2767	2586	2615	1597	1079	1382	1427	25005
2	Въ числѣ лицъ, подлежащихъ жеребью, заключалось:													
	а) Имѣвшихъ право на льготу по семейному положенію: I разряда . . . . .	921	761	391	344	463	625	608	648	366	233	351	392	6103
	II „ . . . . .	780	697	349	313	473	736	613	560	354	279	257	332	5743
	III „ . . . . .	168	135	73	65	84	165	111	118	74	62	61	68	1184
	Итого . . . . .	1869	1593	813	722	1020	1526	1332	1326	794	574	669	792	13030
	б) Получившихъ отерочку: 1) по имущественному положенію . . . . .	—	—	—	—	—	1	—	3	—	—	—	—	4
	2) на окончаніе образованія . . . . .	12	10	2	4	1	7	6	12	4	1	6	3	68
	въ томъ числѣ лицъ, неподлежащихъ по жеребью поступленію въ войска . . . . .	1	3	—	—	—	—	—	3	—	—	—	—	7
	3) для поступленія въ духовное званіе . . . . .	1	5	1	—	—	1	3	2	—	—	—	1	14
	Итого . . . . .	13	15	3	4	1	9	9	17	4	1	6	4	86
	в) Освобожденныхъ отъ воинской повинности по 62 ст. устава . . . . .	9	4	1	5	1	5	1	2	3	—	1	1	33(*) <sup>1</sup>
3	При осмотрѣ и приѣмѣ:													
	а) освобождено отъ службы въ войскахъ:													
	1) по недостаточному росту . . . . .	32	12	1	3	11	12	14	70	5	16	26	30	332
	2) по болѣзнямъ и тѣлеснымъ недостаткамъ . . . . .	663	273	184	212	318	350	353	465	363	143	187	154	3665
	3) Вслѣдствіе одновременнаго призыва къ жеребью, двухъ родныхъ братьевъ, по 50 ст. уст. . . . .	—	5	—	—	—	3	—	8	3	—	1	4	24
	4) Вслѣдствіе поступленія на службу старшихъ братьевъ за младшихъ, по 51 ст. устава . . . . .	—	1	—	—	—	—	—	—	—	—	—	—	1
	Итого . . . . .	695	291	185	215	329	365	367	543	371	159	214	188	3922

(\*) *Примѣчаніе:* 1) Освобожденные отъ воинской повинности по 62 ст. устава подлежали жеребью, исключая одного по Кирсановскому уѣзду, освобожденного отъ жеребья по 1 п. означенной статьи.  
2) Изъ непринятыхъ на службу по недостатку роста и по болѣзнямъ и тѣлеснымъ недостаткамъ освобождено отъ службы навсегда 1404, остальные зачислены во второй разрядъ ополченія и значатся въ 13 статьѣ отчета.







## Содержаніе статей.

д)	Подлежащихъ, по приѣмъ, зачисленію въ запасъ: На основаніи 63 ст. устава . . . . .	13	2	2	1	5	1	2	—	2	1	2	2	33
е)	По сословіямъ:													
1)	дворянъ потомственныхъ и личныхъ . . . . .	7	2	1	1	3	—	—	2	—	1	1	4	22
2)	лицъ, состоящихъ на государственной гражданской службѣ . . . . .	3	1	—	—	—	—	—	—	2	—	—	2	8
3)	почетныхъ гражданъ потомственныхъ и личныхъ . . . . .	7	10	1	4	3	8	7	3	4	2	1	1	51
4)	прочихъ лицъ, изъятыхъ отъ внесенія въ 10 народную перепись, а также вышедшихъ послѣ ревизіи изъ податнаго состоянія . . . . .	—	—	—	—	—	—	—	—	1	—	2	—	3
5)	купцовъ . . . . .	2	1	—	—	—	1	—	1	—	4	3	—	12
6)	мѣщанъ и цеховыхъ . . . . .	61	66	33	14	10	38	13	30	12	—	13	38	328
7)	крестьянъ всѣхъ наименованій . . . . .	1016	853	407	390	575	798	755	755	454	321	385	384	7093
8)	прочихъ лицъ, внесенныхъ въ ревизскія сказки, а равно приписанныхъ къ обществамъ послѣ ревизіи . . . . .	—	10	—	—	—	—	—	—	5	—	—	—	15
	Итого . . . . .	1096	943	442	409	591	845	775	791	478	328	405	429	7532
ж)	По вѣроисповѣданію:													
1)	православныхъ и единовѣрцевъ . . . . .	1070	940	442	409	590	843	773	784	475	311	379	413	7429
2)	раскольниковъ . . . . .	18	3	—	—	—	1	2	5	2	6	—	—	37
3)	католиковъ . . . . .	—	—	—	—	—	—	—	1	—	—	—	—	1
4)	евреевъ . . . . .	1	—	—	—	1	1	—	1	—	—	—	—	4
5)	магометанъ . . . . .	7	—	—	—	—	—	—	—	1	11	26	16	61
	Итого . . . . .	1096	943	442	409	591	845	775	791	478	328	405	429	7532
з)	Женатыхъ . . . . .	598	486	249	166	322	575	507	500	317	217	284	229	4450
7	На основаніи 154 ст. устава:													
а)	Зачислено въ ратники ополченія: 1-го разряда . . . . .	857	1008	438	351	420	901	782	473	267	308	341	365	6511
	2-го совключеніемъ льготныхъ 1-го разряда . . . . .	1470	936	517	462	588	871	832	939	600	359	512	510	8596
б)	Освобождено отъ этого зачисленія по неспособности носить оружіе . . . . .	41	—	28	1	—	81	55	56	27	19	16	25	349
	Итого . . . . .	2368	1944	983	814	1008	1853	1669	1468	894	686	869	900	15456
	II. О ДѢЙСТВІЯХЪ ПРИСУТСТВІЙ ПО ВОИНСКОЙ ПОВИННОСТИ ВЪ ТЕЧЕНІЕ ОТЧЕТНАГО ГОДА.													
8	Выдано свидѣтельствъ о явѣ къ исполненію воинской повинности и сдѣлано отмѣтокъ о семъ на приписныхъ свидѣтельствахъ, на основаніи 160 и 161 ст. устава:													
а)	Объ освобожденіи отъ службы навсегда . . . . .	186	111	77	98	220	203	198	308	156	52	74	91	1774
б)	О зачисленіи въ ополченіе . . . . .	2327	1982	959	808	1068	1806	1614	1511	875	667	932	877	15426
в)	Временныхъ . . . . .	392	281	180	146	440	361	598	189	227	117	116	171	3218
	Итого . . . . .	2905	2374	1216	1052	1728	2370	2410	2008	1258	836	1122	1139	20418
	Число лицъ, приговоренныхъ ко взысканіямъ, за нарушеніе законовъ о воинской повинности:													
а)	по 348 ст. устава . . . . .	9	—	—	—	—	14	—	—	—	2	5	—	30
б)	» 349 » » . . . . .	—	—	—	—	—	2	—	—	—	—	—	—	2
в)	» 350 » » . . . . .	—	7	—	—	—	—	—	—	—	—	19	—	26
г)	» 351 » » . . . . .	—	2	—	—	—	—	—	—	—	—	—	—	2
д)	» 356 » » открытыхъ по достиженіи 34 лѣтъ отъ роду . . . . .	—	1	—	—	—	—	—	—	—	—	1	—	2
	Итого . . . . .	9	10	—	—	—	16	—	—	—	2	25	—	62

## Наименованіе уѣздныхъ по воинской повинности присутствій Тамбовской губерніи.

Тамбовское.	Козловское.	Липецкое.	Лебяжье.	Уманское.	Борисоглѣбск.	Кирсановское.	Моршанское.	Шацкое.	Спасское.	Елатомское.	Темниковское.	Общій итогъ по всей губерніи.
13	2	2	1	5	1	2	—	2	1	2	2	33
7	2	1	1	3	—	—	2	—	1	1	4	22
3	1	—	—	—	—	—	—	2	—	—	2	8
7	10	1	4	3	8	7	3	4	2	1	1	51
—	—	—	—	—	—	—	—	1	—	2	—	3
2	1	—	—	—	1	—	1	—	4	3	—	12
61	66	33	14	10	38	13	30	12	—	13	38	328
1016	853	407	390	575	798	755	755	454	321	385	384	7093
—	10	—	—	—	—	—	—	5	—	—	—	15
1096	943	442	409	591	845	775	791	478	328	405	429	7532
1070	940	442	409	590	843	773	784	475	311	379	413	7429
18	3	—	—	—	1	2	5	2	6	—	—	37
—	—	—	—	—	—	—	1	—	—	—	—	1
1	—	—	—	1	1	—	1	—	—	—	—	4
7	—	—	—	—	—	—	—	1	11	26	16	61
1096	943	442	409	591	845	775	791	478	328	405	429	7532
598	486	249	166	322	575	507	500	317	217	284	229	4450
857	1008	438	351	420	901	782	473	267	308	341	365	6511
1470	936	517	462	588	871	832	939	600	359	512	510	8596
41	—	28	1	—	81	55	56	27	19	16	25	349
2368	1944	983	814	1008	1853	1669	1468	894	686	869	900	15456
186	111	77	98	220	203	198	308	156	52	74	91	1774
2327	1982	959	808	1068	1806	1614	1511	875	667	932	877	15426
392	281	180	146	440	361	598	189	227	117	116	171	3218
2905	2374	1216	1052	1728	2370	2410	2008	1258	836	1122	1139	20418
9	—	—	—	—	14	—	—	—	2	5	—	30
—	—	—	—	—	2	—	—	—	—	—	—	2
—	7	—	—	—	—	—	—	—	—	19	—	26
—	2	—	—	—	—	—	—	—	—	—	—	2
—	1	—	—	—	—	—	—	—	—	1	—	2
9	10	—	—	—	16	—	—	—	2	25	—	62



STATE OF NEW YORK  
 DEPARTMENT OF TAXATION AND FINANCE  
 TAX ROLL FOR THE YEAR 1911

City or Town	County	Assessed Value	Exemption	Net Value	Rate	Tax	Other	Total
Albany	Albany	1,200,000	100,000	1,100,000	0.015	16,500	500	17,000
Buffalo	Buffalo	2,500,000	200,000	2,300,000	0.015	34,500	1,000	35,500
Rochester	Rochester	1,800,000	150,000	1,650,000	0.015	24,750	800	25,550
Syracuse	Syracuse	1,500,000	120,000	1,380,000	0.015	20,700	700	21,400
Yonkers	Westchester	1,000,000	80,000	920,000	0.015	13,800	500	14,300
Utica	Saratoga	800,000	60,000	740,000	0.015	11,100	400	11,500
Schenectady	Schenectady	900,000	70,000	830,000	0.015	12,450	450	12,900
Watkinsville	Warren	600,000	40,000	560,000	0.015	8,400	300	8,700
Geneva	Madison	700,000	50,000	650,000	0.015	9,750	350	10,100
Oriskany	Hamilton	500,000	30,000	470,000	0.015	7,050	250	7,300
Delaware	Delaware	400,000	20,000	380,000	0.015	5,700	200	5,900
Brooklyn	Kings	3,000,000	250,000	2,750,000	0.015	41,250	1,500	42,750
Queens	Queens	1,500,000	100,000	1,400,000	0.015	21,000	800	21,800
Richmond	Richmond	1,200,000	80,000	1,120,000	0.015	16,800	600	17,400
Westchester	Westchester	1,000,000	70,000	930,000	0.015	13,950	550	14,500
Albany	Albany	1,200,000	100,000	1,100,000	0.015	16,500	500	17,000
Buffalo	Buffalo	2,500,000	200,000	2,300,000	0.015	34,500	1,000	35,500
Rochester	Rochester	1,800,000	150,000	1,650,000	0.015	24,750	800	25,550
Syracuse	Syracuse	1,500,000	120,000	1,380,000	0.015	20,700	700	21,400
Yonkers	Westchester	1,000,000	80,000	920,000	0.015	13,800	500	14,300
Utica	Saratoga	800,000	60,000	740,000	0.015	11,100	400	11,500
Schenectady	Schenectady	900,000	70,000	830,000	0.015	12,450	450	12,900
Watkinsville	Warren	600,000	40,000	560,000	0.015	8,400	300	8,700
Geneva	Madison	700,000	50,000	650,000	0.015	9,750	350	10,100
Oriskany	Hamilton	500,000	30,000	470,000	0.015	7,050	250	7,300
Delaware	Delaware	400,000	20,000	380,000	0.015	5,700	200	5,900
Brooklyn	Kings	3,000,000	250,000	2,750,000	0.015	41,250	1,500	42,750
Queens	Queens	1,500,000	100,000	1,400,000	0.015	21,000	800	21,800
Richmond	Richmond	1,200,000	80,000	1,120,000	0.015	16,800	600	17,400
Westchester	Westchester	1,000,000	70,000	930,000	0.015	13,950	550	14,500



# ВѢДОМОСТЬ

О РАСХОДАХЪ ПО ВОИНСКОЙ ПОВИННОСТИ

*за 1889 годъ.*



## Содержание статей.

## 1 Расходы казны по 164 ст. устава:

- а) На путевое, квартирное и порціонное довольствіе военного члена, медиковъ и военного приѣмщика . . . . .
- б) На заготовленіе предметовъ для измѣренія роста и для изслѣдованія здоровья людей . . . . .
- в) На канцелярскіе и прочіе расходы, поименованные въ пунктѣ 3 означенной статьи . . . . .
- г) На отправленіе призываемыхъ въ губернскую больницу на испытаніе и въ Губернское Присутствіе для переосвидѣтельствованія . . . . .

Итого . . . . .

## 2 Расходы изъ земскихъ сборовъ по 166 и 167 статьямъ устава:

- а) На путевое и квартирное довольствіе предсѣдателей и членовъ присутствій . . . . .
- б) Канцелярскіе . . . . .
- в) На наемъ помѣщеній для присутствій, а также на ихъ меблированіе, отопленіе и освѣщеніе . . . . .

Итого . . . . .

## Наименованіе уѣздныхъ по воинской повинности присутствій Тамбовской губерніи.

	Тамбовское.		Бозловское.		Липецкое.		Лебедянское.		Уманское.		Борисоглѣбск.		Кирсановское.		Моршанское.		Шацкое.		Спасское.		Елатомское.		Темниковское.		Общій итогъ по всей губерніи.		
	РУБ.	КОП.	РУБ.	КОП.	РУБ.	КОП.	РУБ.	КОП.	РУБ.	КОП.	РУБ.	КОП.	РУБ.	КОП.	РУБ.	КОП.	РУБ.	КОП.	РУБ.	КОП.	РУБ.	КОП.	РУБ.	КОП.	РУБ.	КОП.	
а) На путевое, квартирное и порціонное довольствіе военного члена, медиковъ и военного приѣмщика . . . . .	141	62	278	64	171	60	206	90	183	55	188	60	163	5	231	78	166	—	249	—	185	10	240	20	2406	4	
б) На заготовленіе предметовъ для измѣренія роста и для изслѣдованія здоровья людей . . . . .	—	—	—	—	—	—	—	—	—	—	—	—	2	—	—	—	—	—	—	—	—	—	—	—	—	2	—
в) На канцелярскіе и прочіе расходы, поименованные въ пунктѣ 3 означенной статьи . . . . .	1097	—	945	—	442	—	406	10	591	—	845	—	773	—	791	—	480	—	329	—	362	70	435	—	7496	80	
г) На отправленіе призываемыхъ въ губернскую больницу на испытаніе и въ Губернское Присутствіе для переосвидѣтельствованія . . . . .	—	—	51	30	—	—	—	—	—	—	—	—	228	96	—	—	—	—	—	—	—	—	—	—	—	280	26
Итого . . . . .	1238	62	1274	94	613	60	613	—	774	55	1033	60	1167	1	1022	78	646	—	578	—	547	80	675	20	10185	10	
а) На путевое и квартирное довольствіе предсѣдателей и членовъ присутствій . . . . .	675	—	675	—	—	—	675	—	400	—	675	—	675	—	675	—	—	—	675	—	450	—	550	—	6125	—	
б) Канцелярскіе . . . . .	1351	47	1947	—	1323	63	1200	—	1381	—	2890	—	1739	34	1321	—	1540	—	1500	—	1677	85	1600	—	19471	29	
в) На наемъ помѣщеній для присутствій, а также на ихъ меблированіе, отопленіе и освѣщеніе . . . . .	700	—	300	—	500	—	—	—	120	—	50	—	41	10	500	—	—	—	—	—	—	—	400	—	2611	10	
Итого . . . . .	2726	47	2922	—	1823	63	1875	—	1901	—	3615	—	2455	44	2496	—	1540	—	2175	—	2127	85	2550	—	28207	39	







# ВѢДОМОСТЬ

О ЧИСЛѢ И РОДѢ ПРЕСТУПЛЕНІЙ

ВЪ ТАМБОВСКОЙ ГУБЕРНІИ,

*за 1889 годъ.*



РОДЪ ПРЕСТУПЛЕНІЙ.	Число преступленій.	ВЪ ТОМЪ ЧИСЛѢ.																		ВОЗРАСТЪ ПОДСУДИМЫХЪ.													
		Число осужденныхъ.		Дворянъ потомственныхъ.		Дворянъ личныхъ.		Почетныхъ гражданъ и купцовъ.		Мѣщанъ.		Крестьянъ.		Военнаго сословія.		Другихъ сословій.		Ниже 17.		17—20.		21—30.		31—40.		41—50.		51—60.		Свыше 60.			
		м.	ж.	м.	ж.	м.	ж.	м.	ж.	м.	ж.	м.	ж.	м.	ж.	м.	ж.	м.	ж.	м.	ж.	м.	ж.	м.	ж.	м.	ж.	м.	ж.				
Богохуленіе и порицаніе вѣры (ст. 176—183 улож.)	11	14	1	—	—	—	—	—	—	—	1	—	12	1	—	—	1	—	—	—	—	—	4	—	5	—	—	1	3	—	2	—	
Отступленіе отъ вѣры и постановленій церкви (ст. 184—209 улож.)	1	1	—	—	—	—	—	—	—	—	—	—	1	—	—	—	—	—	—	—	—	—	1	—	—	—	—	—	—	—	—		
Святотатство, разрытіе могилъ и ограбленіе мертвыхъ тѣлъ (ст. 219—235)	2	6	—	—	—	—	—	—	—	—	—	—	2	—	—	—	4	—	—	—	—	—	5	—	1	—	—	—	—	—	—		
Сопротивленіе распоряженіямъ правительства и неповиновеніе установленнымъ властямъ (ст. 262—275 ул.)	6	17	—	—	—	—	—	—	—	—	—	—	16	—	1	—	—	—	—	—	—	—	4	—	6	—	4	—	2	—	1	—	
Оскорбленіе и явное неуваженіе къ присутственнымъ мѣстамъ и чиновникамъ при отправленіи должности (ст. 276—288 ул. 30, 31 и 39 уст. о нак. нал. м. суд.)	58	59	16	2	1	—	—	4	—	7	—	—	38	13	5	—	3	1	—	—	2	—	13	3	19	4	11	4	11	3	3	2	
Самовольное присвоеніе власти и составленіе подложныхъ указовъ или предписаній и другихъ исходящихъ отъ правительства бумагъ (ст. 289—302 ул.)	15	21	1	—	—	—	—	1	—	—	—	—	14	—	3	—	3	1	—	—	2	—	6	1	8	—	2	—	3	—	—	—	
Взломъ тюремъ, уводъ и побѣгъ находящихся подъ стражею или надзоромъ (ст. 308—317 улож.)	13	13	—	—	—	—	—	—	—	—	—	—	3	—	—	—	10	—	—	—	—	—	3	—	6	—	3	—	1	—	—	—	
Неисполненіе указовъ (ст. 329—337 ул.)	1	1	—	1	—	—	—	—	—	—	—	—	—	—	—	—	—	—	—	—	—	—	—	—	1	—	—	—	—	—	—	—	
Превышеніе и бездѣйствіе власти (ст. 338—350)	28	28	—	—	—	—	—	—	—	—	—	—	28	—	—	—	—	—	—	—	—	—	—	—	1	—	11	—	11	—	5	—	—
Противузаконные проступки должностныхъ лицъ при храненіи и управленіи ввѣреннаго имъ по службѣ имущества (ст. 351—360)	42	42	—	1	—	1	—	—	—	1	—	—	39	—	—	—	—	—	—	—	—	—	3	—	11	—	14	—	11	—	3	—	
Подлоги по службѣ (ст. 361—365)	2	2	—	—	—	—	—	—	—	—	—	—	1	—	—	—	1	—	—	—	—	—	1	—	—	—	—	—	1	—	—	—	
Мздоимство и лихоимство (ст. 372—382)	3	3	—	—	—	1	—	—	—	—	—	—	2	—	—	—	—	—	—	—	—	—	—	—	2	—	1	—	—	—	—	—	
Преступленія и проступки въ сношеніяхъ между начальниками и подчиненными (ст. 322—409)	1	1	—	—	—	—	—	—	—	—	—	—	1	—	—	—	—	—	—	—	—	—	—	—	—	—	1	—	—	—	—	—	
Медленность, нерадѣніе и несоблюденіе установленнаго порядка въ отправленіи должности (ст. 410—425)	1	1	—	—	—	1	—	—	—	—	—	—	—	—	—	—	—	—	—	—	—	—	—	—	1	—	—	—	—	—	—	—	
Преступленія и проступки по нѣкоторымъ особымъ родамъ службы (ст. 426—505)	4	5	—	—	—	—	—	—	—	—	—	—	2	—	3	—	—	—	—	—	—	—	2	—	1	—	2	—	—	—	—	—	
Нарушеніе уставовъ монетныхъ (ст. 556—578)	6	8	—	—	—	—	—	—	—	—	—	—	6	—	1	—	1	—	—	—	—	—	4	—	4	—	—	—	—	—	—	—	



РОДЪ ПРЕСУПЛЕНІЙ.	Число преступленій.	ВЪ ТОМЪ ЧИСЛѢ.										ВОЗРАСТЪ ПОДСУДИМЫХЪ.																			
		Число осужденныхъ.		Дворянъ потомственныхъ.		Дворянъ личныхъ.		Почетныхъ гражданъ и купцовъ.		Мѣщанъ.		Крестьянъ.		Военнаго сословія.		Другихъ сословія.		Ниже 17.		17—20.		21—30.		31—40.		41—50.		51—60.		Свыше 60.	
		м.	ж.	м.	ж.	м.	ж.	м.	ж.	м.	ж.	м.	ж.	м.	ж.	м.	ж.	м.	ж.	м.	ж.	м.	ж.	м.	ж.	м.	ж.	м.	ж.	м.	ж.
Нарушеніе постановленій о питейномъ и табачномъ сборахъ и объ акцизѣ съ сахару (ст. 665 улож. и ст. соотв. уст.).	18	15	5	—	—	—	—	3	—	4	1	5	3	1	1	2	—	—	—	—	4	2	3	1	5	1	—	1	3	—	
Нарушеніе постановленій о казенныхъ лѣсахъ (ст. 822—830 улож. и 155—167 уст. о нак.).	5	14	—	—	—	—	—	—	—	—	—	11	—	2	—	1	—	—	—	1	—	4	—	5	—	2	—	1	—	1	—
Преступленія и проступки противъ правилъ, ограждающихъ народное здравіе (ст. 831—900 улож.).	2	2	—	—	—	1	—	—	—	1	—	—	—	—	—	—	—	—	—	—	—	—	—	1	—	1	—	—	—	—	
Нарушеніе общественнаго спокойствія, порядка и ограждающихъ оныя постановленій (ст. 922—992).	37	38	5	—	—	1	—	—	—	1	—	15	4	—	—	21	1	2	—	4	1	11	1	9	1	9	1	2	1	1	—
Преступленія противъ общественной нравственности и нарушеніе ограждающихъ оную постановленій (ст. 993—1003).	2	2	1	—	—	1	—	—	—	1	1	—	—	—	—	—	—	—	—	1	—	—	1	—	—	—	—	—	—	—	
Нарушеніе правилъ устава строительнаго (ст. 1058—1075).	1	1	—	—	—	—	—	—	—	1	—	—	—	—	—	—	—	—	—	—	—	—	—	—	—	1	—	—	—	—	
Нарушеніе правилъ, установленныхъ для сохраненія путей сообщенія (ст. 1078—1097).	5	8	—	1	—	—	—	—	—	1	—	6	—	—	—	—	—	—	—	3	—	1	—	3	—	1	—	—	—	—	
Нарушеніе постановленій о кредитѣ (ст. 1149—1168).	1	2	—	1	—	—	—	1	—	—	—	—	—	—	—	—	—	—	—	—	—	—	—	—	—	—	—	2	—	—	
Нарушеніе уставовъ торговыхъ (ст. 1169—1404).	5	5	1	—	—	—	—	3	1	2	—	—	—	—	—	—	—	—	—	—	—	1	—	1	1	1	—	2	—	—	
Присвоеніе правъ состоянія (ст. 1412—1418).	1	—	1	—	1	—	—	—	—	—	—	—	—	—	—	—	—	—	—	—	—	—	—	—	—	—	—	—	—	—	
Нарушеніе правилъ, установленныхъ для выборовъ и другихъ собраній (ст. 1424—1440).	1	1	—	—	—	—	—	—	—	—	—	1	—	—	—	—	—	—	—	—	—	1	—	—	—	—	—	—	—	—	
Смертоубійство (ст. 989—1449-1471 ул.).	63	68	18	1	—	1	—	—	—	4	—	50	14	11	1	1	1	2	—	6	3	25	8	17	5	10	2	5	—	3	—
Нанесеніе увѣчья, ранъ и другихъ поврежденій здоровью (ст. 1477—1496 ул.).	62	71	4	—	—	—	—	2	—	—	—	62	3	6	—	1	1	1	—	9	—	29	3	19	1	8	—	3	—	2	—
Преступленія противъ чести и цѣломудрія женщинъ (ст. 1523—1532).	7	6	1	—	—	—	—	—	—	—	—	5	1	1	—	—	—	1	—	—	—	3	—	1	1	1	—	—	—	—	
О непосредственныхъ личныхъ оскорбленіяхъ (ст. 1533—1534).	1	1	—	—	—	—	—	—	—	—	—	1	—	—	—	—	—	—	—	—	—	—	—	1	—	—	—	—	—	—	
Угрозы (ст. 1545—1548 улож. и 140 ст. уст. о наказ.).	1	1	—	—	—	—	—	—	—	—	—	1	—	—	—	—	—	—	—	—	—	—	—	—	1	—	—	—	—	—	
Преступленія противъ союза брачнаго (ст. 1549—1585).	4	3	4	—	—	—	—	—	—	1	—	2	4	—	—	—	—	—	—	—	2	3	1	1	—	—	—	—	—	—	



РОДЪ ПРЕСТУПЛЕНІЙ.	Число преступленій.	Число осужденныхъ.		ВЪ Т О М Т Ч И С Л Ъ.										В О З Р А С Т Ъ П О Д С У Д И М Ъ Х Ъ.																	
		осужденныхъ.		Дворянъ потомственныхъ.		Дворянъ личныхъ.		Почетныхъ гражданъ и купцовъ.		Мѣщанъ.		Крестьянъ.		Военнаго сословія.		Другихъ сословія.		Ниже 17.		17—20.		21—30.		31—40.		41—50.		51—60.		Свыше 60.	
		м.	ж.	м.	ж.	м.	ж.	м.	ж.	м.	ж.	м.	ж.	м.	ж.	м.	ж.	м.	ж.	м.	ж.	м.	ж.	м.	ж.	м.	ж.	м.	ж.	м.	ж.
		м.	ж.	м.	ж.	м.	ж.	м.	ж.	м.	ж.	м.	ж.	м.	ж.	м.	ж.	м.	ж.	м.	ж.	м.	ж.	м.	ж.	м.	ж.	м.	ж.	м.	ж.
Насильственное завладѣніе чужимъ имуществомъ (ст. 1601—1605 улож. и 146 ст. уст. о наказ.).	3	6	—	—	—	—	—	—	—	—	—	—	—	—	—	—	—	—	—	—	—	—	—	—	—	—	—	—	—	—	—
Истребленіе и поврежденіе чужаго имущества (ст. 1606—1625 улож. и 92 и 98 ст. уст. о наказ.).	27	29	4	—	—	—	—	—	—	—	—	—	—	—	—	—	—	—	—	—	—	—	—	—	—	—	—	—	—	—	—
Разбой (ст. 1627—1636).	2	2	1	—	—	—	—	—	—	—	—	—	—	—	—	—	—	—	—	—	—	—	—	—	—	—	—	—	—	—	—
Грабежъ (ст. 1637—1643).	37	64	4	—	—	1	—	—	—	—	—	—	—	—	—	—	—	—	—	—	—	—	—	—	—	—	—	—	—	—	—
Кража (ст. 1644—1664 улож. 169, 172—180 уст. о нак.).	187	246	41	1	—	—	—	5	—	30	7	158	27	11	1	41	6	5	1	30	3	96	14	79	10	21	10	9	3	6	—
Мошенничество (1665—1676 улож.).	1	1	—	—	—	—	—	1	—	—	—	—	—	—	—	—	—	—	—	—	—	—	—	—	—	—	—	—	—	—	—
Присвоеніе и утайка чужой собственности (ст. 1677—1685).	5	4	1	—	—	—	1	1	—	1	—	2	—	—	—	—	—	—	—	—	—	—	—	—	—	—	—	—	—	—	—
Преступленія и проступки по договорамъ и другимъ обязательствамъ (ст. 1686—1711 улож.).	3	3	—	—	—	—	—	—	—	1	—	1	—	1	—	—	—	—	—	—	—	—	—	—	—	—	—	—	—	—	—
Итого . . . . .	675	815	109	8	2	8	1	21	1	60	14	569	77	55	3	94	11	14	1	66	11	272	40	250	25	119	21	65	9	29	2



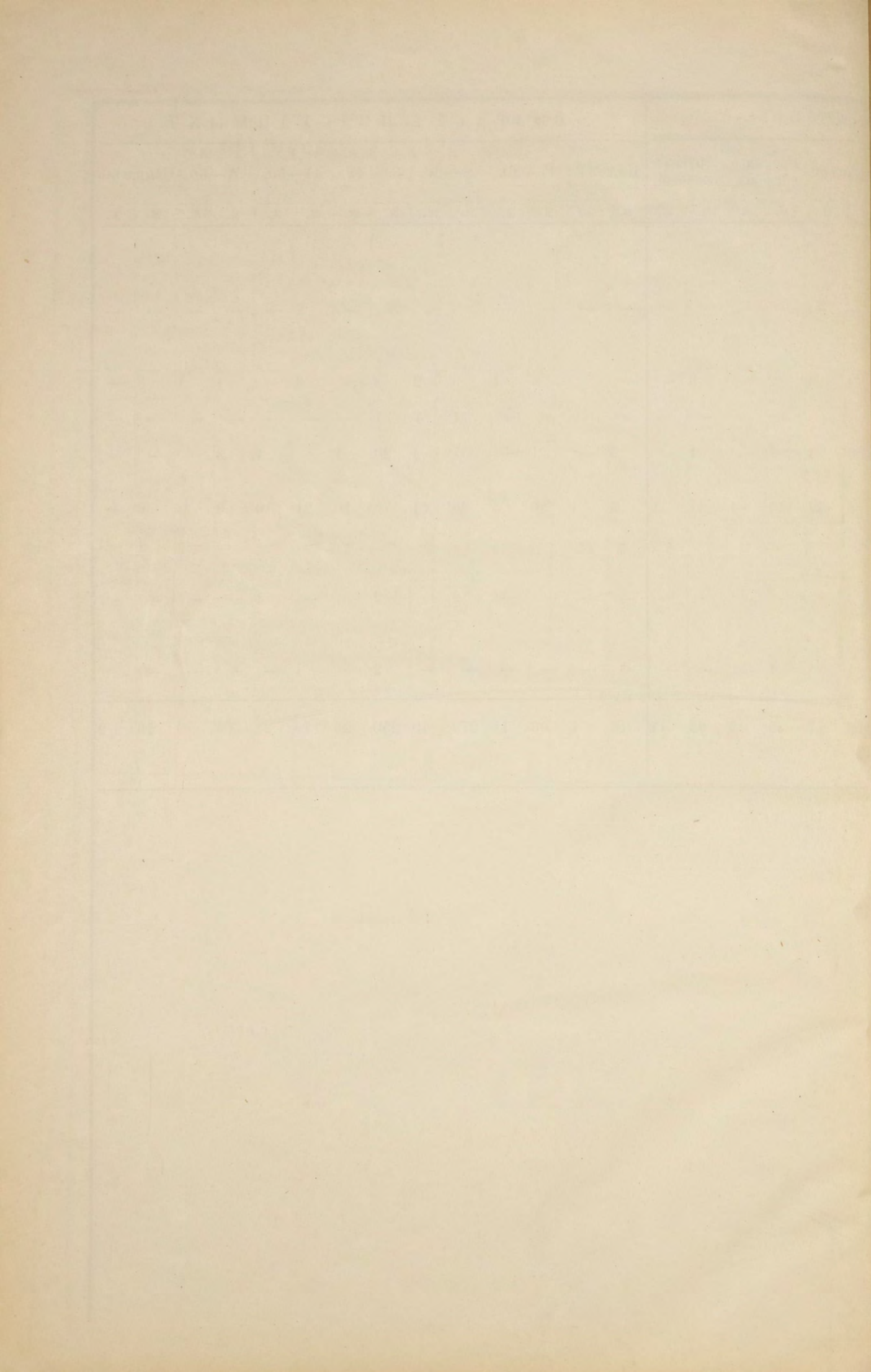



# ВѢДОМОСТЬ

## О ЧИСЛѢ АРЕСТАНТОВЪ.

	Къ 1 Января 1889 г. оставалось подъ стражею.		Въ теченіи 1889 г. прибыло.		Въ теченіи 1889 г. выбыло.		Затѣмъ къ 1 Января 1890 г. оставалось.	
	м. п.	ж. п.	м. п.	ж. п.	м. п.	ж. п.	м. п.	ж. п.
По Тамбовской губерніи . . . . .	1278	133	16847	2132	16799	2100	1326	165







# ВѢДОМОСТЬ

О П О Ж А Р А Х Ъ

ВЪ ТАМБОВСКОЙ ГУБЕРНІИ,

*за 1889 годъ.*



ГОРОДА И УЪЗДЫ.	Въ зимніе мѣсяцы.			Въ весенніе мѣсяцы.			Въ лѣтніе мѣсяцы.			Въ осенніе мѣсяцы.			ВСЕГО ВЪ ГОДУ.			ПРИЧИНА ПОЖАРОВЪ.				
	Число по- жаровъ.	Число по- горѣвшихъ зданій.	Сумма убытковъ. РУБЛИ.	Число по- жаровъ.	Число по- горѣвшихъ зданій.	Сумма убытковъ. РУБЛИ.	Число по- жаровъ.	Число по- горѣвшихъ зданій.	Сумма убытковъ. РУБЛИ.	Число по- жаровъ.	Число по- горѣвшихъ зданій.	Сумма убытковъ. РУБЛИ.	Число по- жаровъ.	Число по- горѣвшихъ зданій.	Сумма убытковъ. РУБЛИ.	Отъ молніи	Отъ дурнаго устройства печей и трубъ.	Отъ неосто- рожности.	Отъ поджога	Отъ незавѣ- стныхъ при- чинъ.
Города: Тамбовъ . . . . .	9	9	3753	7	7	305	2	2	7300	5	5	1010	23	23	15113	—	9	10	1	3
— Козловъ . . . . .	—	—	—	7	9	712	5	11	4270	1	1	1500	13	21	12890	—	—	7	3	3
— Лебедянь . . . . .	—	—	—	—	—	—	—	—	—	—	—	—	—	—	—	—	—	—	—	—
— Липецкъ . . . . .	1	1	10	2	2	302	4	11	2535	1	1	180	8	15	5745	—	2	4	2	—
— Усмань . . . . .	1	2	2200	1	1	12	5	5	1165	—	—	—	7	8	3485	—	—	4	1	2
— Борисоглѣбскъ . . . . .	1	1	50	2	4	260	3	12	4450	2	4	1150	8	21	8250	—	—	3	2	3
— Кирсановъ . . . . .	1	—	3	2	—	16	2	1	210	2	1	840	7	2	1213	—	—	3	2	2
— Моршанскъ . . . . .	1	1	17000	5	16	1597	4	6	4600	4	3	30250	14	26	67820	—	4	2	—	8
— Шацкъ . . . . .	4	4	6320	—	—	—	1	1	500	3	9	18100	8	14	24920	—	2	—	2	4
— Спасскъ . . . . .	—	—	—	3	8	2640	1	—	3	—	—	—	4	8	26406	—	—	—	—	4
— Елатьма . . . . .	3	5	3150	1	—	1	—	—	—	1	3	250	5	8	3410	—	—	4	—	1
— Темниковъ . . . . .	—	—	—	1	—	7	1	1	1000	—	—	—	2	1	1075	—	—	2	—	—
Заплатный Кадомъ . . . . .	—	—	—	—	—	—	—	—	—	—	—	—	—	—	—	—	—	—	—	—
<b>Итого</b> . . . . .	<b>21</b>	<b>23</b>	<b>32486</b>	<b>31</b>	<b>47</b>	<b>5852</b>	<b>28</b>	<b>50</b>	<b>26033</b>	<b>19</b>	<b>27</b>	<b>53280</b>	<b>99</b>	<b>147</b>	<b>170327</b>	<b>—</b>	<b>17</b>	<b>39</b>	<b>13</b>	<b>30</b>
Уѣзды: Тамбовскій . . . . .	52	58	27635	119	904	43524	158	821	345703	104	276	172020	433	2059	980600	7	115	173	63	75
— Козловскій . . . . .	33	35	9955	81	331	11297	34	386	93634	50	119	39572	258	871	256133	6	51	118	16	67
— Лебедянскій . . . . .	8	11	950	15	103	1635	38	282	74296	35	125	34005	96	521	125601	—	13	16	19	48
— Липецкій . . . . .	23	19	6170	35	355	4049	37	385	113265	26	115	62320	121	874	222251	2	29	73	8	9
— Усманскій . . . . .	24	27	14319	40	288	22470	61	289	62634	43	71	55074	168	675	356729	6	55	80	25	2
— Борисоглѣбскій . . . . .	31	45	11471	58	501	16837	73	421	171096	17	123	72910	179	1090	423848	5	43	67	26	38
— Кирсановскій . . . . .	27	32	22865	109	641	17072	119	746	246362	67	154	99088	322	1573	539037	9	56	61	37	159
— Моршанскій . . . . .	45	48	24623	63	466	14763	101	514	184256	61	100	70642	270	1128	427153	31	129	6	9	95
— Шацкій . . . . .	16	24	5374	34	327	6404	55	340	85533	35	59	44399	140	750	199351	2	15	—	14	109
— Спасскій . . . . .	10	12	2875	28	387	9583	29	151	70777	35	119	35688	102	669	205174	1	6	35	18	42
— Елатомскій . . . . .	19	19	7897	33	853	14991	28	151	39065	31	75	28394	111	1098	225275	1	8	29	23	50
— Темниковскій . . . . .	11	16	2278	19	194	68638	26	221	57895	25	135	36822	81	566	165633	—	4	19	16	42
<b>Итого</b> . . . . .	<b>299</b>	<b>346</b>	<b>136412</b>	<b>634</b>	<b>5350</b>	<b>169492</b>	<b>819</b>	<b>4707</b>	<b>1544516</b>	<b>529</b>	<b>1471</b>	<b>750934</b>	<b>2281</b>	<b>11874</b>	<b>4126785</b>	<b>70</b>	<b>524</b>	<b>677</b>	<b>274</b>	<b>736</b>
<b>Всего въ губерніи . . . . .</b>	<b>320</b>	<b>369</b>	<b>168898</b>	<b>665</b>	<b>5397</b>	<b>175345</b>	<b>847</b>	<b>4757</b>	<b>1570549</b>	<b>548</b>	<b>1498</b>	<b>804214</b>	<b>2380</b>	<b>12021</b>	<b>4297112</b>	<b>70</b>	<b>541</b>	<b>716</b>	<b>287</b>	<b>766</b>



RESERVED COMPANY		DATE OF BIRTH		RESERVED COMPANY		DATE OF BIRTH	
NO.	NAME	NO.	NAME	NO.	NAME	NO.	NAME
1	...	1	...	1	...	1	...
2	...	2	...	2	...	2	...
3	...	3	...	3	...	3	...
4	...	4	...	4	...	4	...
5	...	5	...	5	...	5	...
6	...	6	...	6	...	6	...
7	...	7	...	7	...	7	...
8	...	8	...	8	...	8	...
9	...	9	...	9	...	9	...
10	...	10	...	10	...	10	...
11	...	11	...	11	...	11	...
12	...	12	...	12	...	12	...
13	...	13	...	13	...	13	...
14	...	14	...	14	...	14	...
15	...	15	...	15	...	15	...
16	...	16	...	16	...	16	...
17	...	17	...	17	...	17	...
18	...	18	...	18	...	18	...
19	...	19	...	19	...	19	...
20	...	20	...	20	...	20	...
21	...	21	...	21	...	21	...
22	...	22	...	22	...	22	...
23	...	23	...	23	...	23	...
24	...	24	...	24	...	24	...
25	...	25	...	25	...	25	...
26	...	26	...	26	...	26	...
27	...	27	...	27	...	27	...
28	...	28	...	28	...	28	...
29	...	29	...	29	...	29	...
30	...	30	...	30	...	30	...
31	...	31	...	31	...	31	...
32	...	32	...	32	...	32	...
33	...	33	...	33	...	33	...
34	...	34	...	34	...	34	...
35	...	35	...	35	...	35	...
36	...	36	...	36	...	36	...
37	...	37	...	37	...	37	...
38	...	38	...	38	...	38	...
39	...	39	...	39	...	39	...
40	...	40	...	40	...	40	...
41	...	41	...	41	...	41	...
42	...	42	...	42	...	42	...
43	...	43	...	43	...	43	...
44	...	44	...	44	...	44	...
45	...	45	...	45	...	45	...
46	...	46	...	46	...	46	...
47	...	47	...	47	...	47	...
48	...	48	...	48	...	48	...
49	...	49	...	49	...	49	...
50	...	50	...	50	...	50	...



## ВѢДОМОСТЬ

о состояннн пожарной части въ Тамбовской губерннн, за 1889 г.

Въ городахъ.	Брантмейстеровъ.	Рабочихъ.	Лопадей съ упряжью			Къ нимъ рукавовъ.	ДРОГЪ.		Бочекъ.	Чановъ.	Ведеръ.	Лѣстницъ.	Багровъ.	Топоровъ.	Щитовъ.	Лопатъ и ломовъ.	Чего стоить въ год. содержаннн.	
			Трубовъ.	Лѣтнихъ.	Зимнихъ.		РУБЛИ	К.										
Въ Тамбовѣ . . .	1	64	64	6	33	20	—	20	1	42	6	15	32	9	24	15026	85	
— Козловѣ . . .	1	53	43	8	16	23	11	16	1	32	5	28	8	4	28	11681	6	
— Липецкѣ . . .	—	25	24	9	11	14	—	8	—	16	4	12	20	4	17	5499	41	
— Лебедяни . . .	—	16	16	6	10	7	—	3	3	30	2	8	15	—	—	3217	75	
— Усмани . . .	1	19	17	3	6	1	—	10	—	10	2	6	8	3	—	4531	88	
— Борисоглѣбскѣ . . .	1	27	27	6	12	16	—	10	—	20	2	12	5	7	40	7183	20	
— Кирсановѣ . . .	1	13	16	5	8	20	8	15	—	29	3	5	8	5	20	3445	5	
— Моршанскѣ . . .	1	29	25	4	8	16	12	16	—	48	2	14	10	5	12	5136	76	
— Шацкѣ . . .	—	12	12	3	3	9	6	9	—	21	2	12	13	3	—	1482	55	
— Спасскѣ . . .	—	—	—	—	—	—	—	—	—	—	—	—	—	—	—	—	—	
— Елатъмѣ . . .	1	13	12	7	9	20	14	14	1	30	5	25	23	3	38	2688	62	
— Темниковѣ . . .	1	14	12	9	15	12	12	12	11	50	4	28	26	5	53	2661	50	
Въ зашт. г. Кадомѣ . . .	—	12	12	4	11	16	16	12	—	56	2	6	8	3	5	1130	96	
Итого . . .	8	297	280	70	142	174	79	145	17	374	39	161	176	51	237	63685	59	

Примечаннн: 1. Кромѣ показанныхъ по г. Тамбову шести трубовъ, выѣзжающихъ на пожары, имѣются еще три запасныхъ трубы съ рукавами, три ручныхъ трубы и кожанннй рукавъ въ 60 саж. къ водопроводнымъ кранамъ.

2. Въ г. Спасскѣ пожарная повинность исполняется самими гражданами натурою; особой же пожарной команды не имѣется.







# ВѢДОМОСТЬ

О НАСИЛЬСТВЕННЫХЪ И СЛУЧАЙНЫХЪ СМЕРТЯХЪ

ВЪ ТАМБОВСКОЙ ГУБЕРНІИ,

за 1889 годъ.



ГОРОДА И УЪЗДЫ.

ЛИЦА УМЕРШИЯ

НАСИЛЬСТВЕННЫМЪ И СЛУЧАЙНЫМЪ ОБРАЗОМЪ.

ЧИСЛО СЛУЧАЕВЪ СМЕРТНОУБИЙСТВА.			ЖЕРТВЫ СМЕРТНОУБИЙСТВА.			
Дѣтубійство по врождеденныхъ.	Смертубійство.	И Т О Г О.	Дѣтубійство.		Смертубійство.	
			М.	Ж.	М.	Ж.

СКОРОПОСТИЖНО УМЕРШИЯ.					
Отъ болѣзней.		Отъ пьянства.		Отъ неизвѣстныхъ причинъ.	
М.	Ж.	М.	Ж.	М.	Ж.

ЖЕРТВЫ СЛУЧАЙНОЙ СМЕРТИ.													
Найденныя мертвыя тѣла.		Убито громоу.		Задавлено и упало съ высотъ.		Сторѣло и убито на пожарахъ.		Умерло отъ угара.		Замерзло.		Утонуло.	
М.	Ж.	М.	Ж.	М.	Ж.	М.	Ж.	М.	Ж.	М.	Ж.	М.	Ж.

И Т О Г О.		Самубійцы.	
М.	Ж.	М.	Ж.

И Т О Г О.		И Т О Г О.	
М.	Ж.	М.	Ж.

Укушено до смерти звѣрами.		Умерло отъ другихъ случайностей.		ВСЕГО умерло.	
М.	Ж.	М.	Ж.	М.	Ж.

Всего отъ насилія и случайностей.	
М.	Ж.

Города: Тамбовъ . . . . .  
 " Козловъ . . . . .  
 " Лебедянь . . . . .  
 " Липецкъ . . . . .  
 " Усмань . . . . .  
 " Борисоглѣбскъ . . . . .  
 " Кирсановъ . . . . .  
 " Моршанскъ . . . . .  
 " Шацкъ . . . . .  
 " Спась . . . . .  
 " Елатма . . . . .  
 " Темниковъ . . . . .  
 Заштатный Кадомъ . . . . .

И Т О Г О

Уѣзды: Тамбовскій . . . . .  
 " Козловскій . . . . .  
 " Лебедянскій . . . . .  
 " Липецкй . . . . .  
 " Усманскй . . . . .  
 " Борисоглѣбскй . . . . .  
 " Кирсановскй . . . . .  
 " Моршанскй . . . . .  
 " Шацкй . . . . .  
 " Спаськй . . . . .  
 " Елатомскй . . . . .  
 " Темниковскй . . . . .

И Т О Г О

ВСЕГО въ губерни

1	3	4	1	2	1	3	1	7	7	34	15	18	3	1	52	19	2	2	5	3	1	3	2	13	1	22	5	48	7	112	36						
7	5	5	6	1	6	1	6	1	6	59	24	20	1		79	25	4	1	5	5	2	2	8	13	6	14	6	47	16	142	44						
5	4	7	5	5	5	5	4	3	19	8	6	2	1	27	9	2			1	6		1	3	4	1	8	5	14	15	52	27						
3	4	7	2	1	3	1	5	2	10	9	9	4	2	23	11	2	1	2	1	1	2	3	11	6		11	6	29	14	63	28						
1	2	3	1	2	3	3			9	10	4			13	10		1	6	1	3	1	1	7	2		2	19	6	35	16							
6	6	6	3	3	3	3			17	8	10	1		27	9		1	6	1	1		3	9	1		17	5	37	7	67	20						
2	8	10	2	8	8	2	3	1	22	20	16	5		38	25			2	3	2	1	3	9	10		17	6	35	18	84	46						
5	10	15	2	3	7	3	9	6	36	24	7	1	1	44	25			7	2	1	4	2	3	8	8		16	6	40	17	96	52					
3	14	17	1	2	9	5	10	7	62	38	17	2	1	80	40	1		7	5	5	2		1	22	6		36	12	129	60							
2	5	7	1	1	4	1	5	2			12			12			1	2	1	2	1	3	1	7	2		42	11	61	16	81	18					
3	3	6	1	2	3	4	2	1	16	7	7		1	23	8	1		1	4	1	1		12	2		3	21	3	50	14							
3	6	9	1	2	5	1	6	3	32	5	11	3	5	48	9		2	1	7		1	2	14	2		11	6	36	11	91	24						
2	5	7	3	4	1	7	1	1	20	5	5	2		25	7	3		1	3	4	5	1	12	3		9	29	9	65	17							
24	75	99	12	13	59	16	71	29	302	158	124	15	13	5	439	178	13	2	5	2	48	4	30	25	19	5	26	3	127	52	1	148	53	404	144	955	366
25	78	103	13	13	61	17	74	30	336	173	142	18	13	6	491	197	15	4	5	2	53	4	33	26	22	5	28	3	140	53	1	170	58	452	151	1067	402



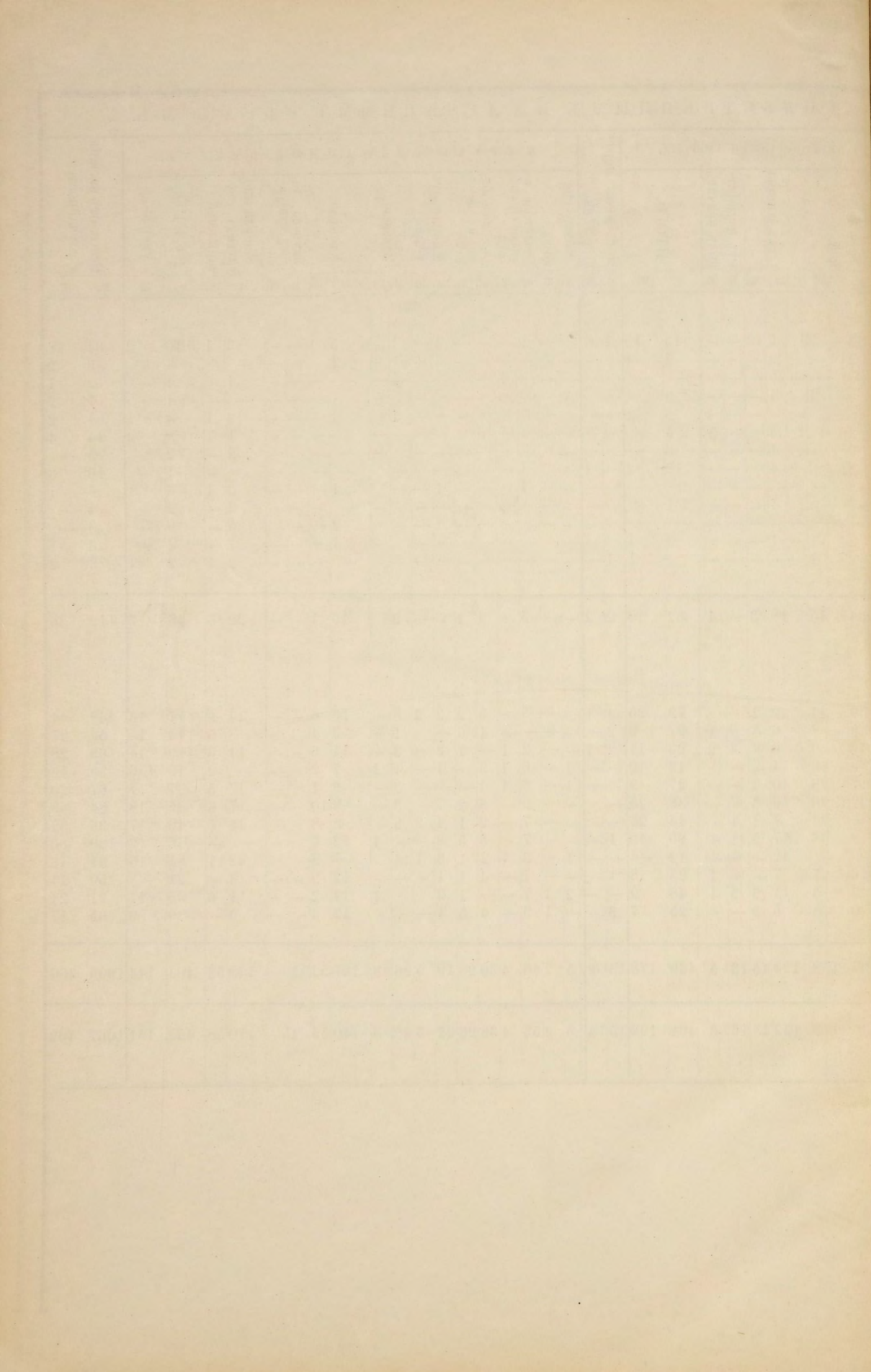



# ВѢДОМОСТЬ

О числѣ учебныхъ заведеній и учащихся

ВЪ ТАМБОВСКОЙ ГУБЕРНІИ,

за 1889 годъ.



НАЗВАНІЕ УЧЕБНЫХЪ ЗАВЕДЕНІЙ.	Въ губернскомъ городѣ.			Въ уѣздныхъ и заштатныхъ городахъ.			Въ уѣздахъ.			ВСЕГО ВЪ ГУБЕРНІИ.			
	Число учебныхъ заведеній.	Число учащихся.		Число учебныхъ заведеній.	Число учащихся.		Число учебныхъ заведеній.	Число учащихся.		Число учебныхъ заведеній.	Число учащихся.		
		м. п.	ж. п.		м. п.	ж. п.		м. п.	ж. п.		м. п.	ж. п.	Обоего пола.
Гимназіи { для мужскаго пола . . . . .	1	464	—	1	91	—	—	—	—	2	555	—	555
Гимназіи { для женскаго пола . . . . .	1	—	240	—	—	—	—	—	—	1	—	240	240
Реальная училища . . . . .	1	200	—	1	166	—	—	—	—	2	366	—	366
Александринскій Институтъ Благородныхъ дѣвицъ . . . . .	1	—	259	—	—	—	—	—	—	1	—	259	259
Прогимназіи { для мужскаго пола . . . . .	—	—	—	2	179	—	—	—	—	2	179	—	179
Прогимназіи { для женскаго пола . . . . .	1	—	97	5	—	911	—	—	—	6	—	1008	1008
Екатериинскій учительскій институтъ, учрежденный на капиталъ, пожертвованный г. Нарышкинымъ . . . . .	1	129	—	—	—	—	—	—	—	1	129	—	129
При немъ начальное народное училище . . . . .	1	109	—	—	—	—	—	—	—	1	109	—	109
Маринскій Дѣтскій пріютъ . . . . .	1	51	62	—	—	—	—	—	—	1	51	62	113
Городскія училища по { для мужскаго пола . . . . .	—	—	—	2	265	—	—	—	—	2	265	—	265
положенію 31 Мая 1872 г. { для женскаго пола . . . . .	—	—	—	1	—	66	—	—	—	1	—	66	66
Уѣздна и приходскія училища { для мужскаго пола . . . . .	5	642	—	27	2994	—	—	—	—	32	3636	—	3636
Уѣздна и приходскія училища { для женскаго пола . . . . .	1	—	322	8	—	961	—	—	—	9	—	1283	1283
Училища, пансіоны, школы частныхъ лицъ, городовъ и при молитвенныхъ зданіяхъ иностранныхъ исповѣданій.	—	—	—	1	20	—	—	—	—	1	20	—	20
	—	—	—	1	—	18	—	—	—	1	—	18	18
	5	125	87	16	312	177	—	—	—	21	437	264	701
При церквахъ и домахъ священно-церковно-служителей (церковно-приходскія)	5	90	—	16	488	—	4	120	—	25	698	—	698
	2	—	107	3	—	65	22	—	315	27	—	487	487
	3	50	10	9	205	86	487	12245	854	499	12500	950	13450
Сельскія школы земскія и общественныя	—	—	—	—	—	—	24	2120	—	24	2120	—	2120
	—	—	—	—	—	—	7	—	317	7	—	317	317
	—	—	—	—	—	—	506	29244	3076	506	29244	3076	32320
<b>Духовныя заведенія:</b>													
Семинарія . . . . .	1	597	—	—	—	—	—	—	—	1	597	—	597
Уѣздна училища . . . . .	2	761	—	2	434	—	—	—	—	4	1195	—	1195
Епархіальное женское училище . . . . .	1	—	290	—	—	—	—	—	—	1	—	290	290
Всего въ губерніи . . . . .	33	3218	147	95	5154	2284	1050	43729	4562	1178	52101	8320	60421







