

A. 911
41

Обзор
Таблице евои 24—
септис
1803.

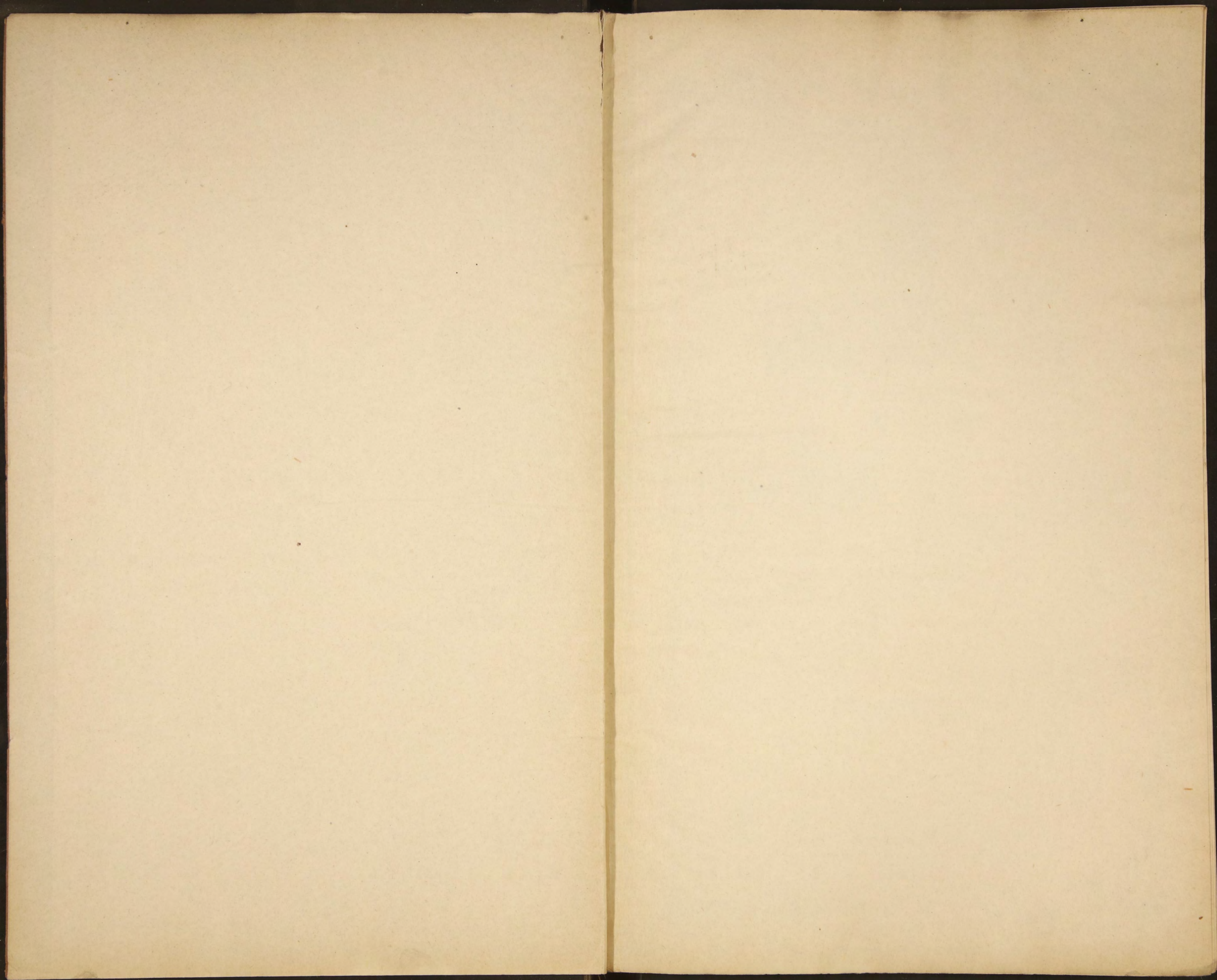

A. 911
41.

A. 911
41.



~~24942~~

ОБЗОРЪ

О СОСТОЯНІИ

ТАВРИЧЕСКОЙ ГУБЕРНІИ

за 1903 годъ.



39

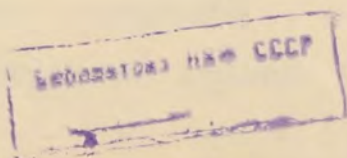

СИМФЕРОПОЛЬ.

ТАВРИЧЕСКАЯ ГУБЕРНСКАЯ ТИПОГРАФІЯ

1904.

К



Handwritten numbers in brown ink, possibly '1111' or similar.

Large, ornate, mirrored Cyrillic characters, likely a decorative element or a stylized title.

Small, faint Cyrillic text centered below the large characters.

80830

Large, mirrored Cyrillic characters, possibly a title or a large number, appearing as a watermark or bleed-through.

Large, mirrored Cyrillic characters, possibly a title or a large number, appearing as a watermark or bleed-through.

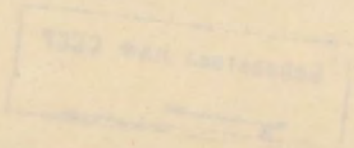

Faint Cyrillic text centered at the bottom of the page.

Faint Cyrillic text centered at the bottom of the page.

Faint Cyrillic text centered at the bottom of the page.



О Г Л А В Л Е Н І Е

СТАТЕЙ ОБЗОРА ТАВРИЧЕСКОЙ ГУБЕРНІИ За 1903 годъ.

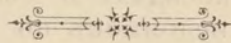

I. Естественныя и производительныя силы губерніи и экономическая дѣятельность населенія.

| | |
|---|------|
| | стр. |
| Земледѣліе - - - - - | 1 |
| Табачная промышленность - - - - - | 2 |
| Борьба съ филлоксерою - - - - - | 4 |
| Соляные и другіе промыслы - - - - - | 5 |
| Состояніе хлѣбныхъ магазиновъ и продовольственныхъ капиталовъ - - - - - | 6 |
| Комиссія о вакуфахъ - - - - - | 7 |
| Торговля - - - - - | 8 |
| Промышленность заводская и фабричная - - - - - | " |
| Движеніе населенія - - - - - | " |

II. Подати и повинности.

| | |
|---|----|
| Окладные сборы - - - - - | 9 |
| Частныя повинности дворянскихъ имѣній - - - - - | " |
| Городскіе доходы и расходы - - - - - | 11 |
| Акцизные сборы - - - - - | 13 |
| Отправленіе натуральныхъ повинностей - - - - - | 16 |
| Воинская повинность - - - - - | 17 |

III. Общественное благоустройство и благочиніе.

| | |
|--|----|
| Казенныя и общественныя зданія - - - - - | 19 |
| Карантинная часть - - - - - | 20 |
| Почты и телеграфы - - - - - | 22 |
| Народная нравственность - - - - - | 23 |
| Расколь - - - - - | 25 |
| Арестанты и тюремные замки - - - - - | 26 |
| Пожары - - - - - | 27 |
| Добровольное земское страхованіе - - - - - | " |
| Обязательное земское страхованіе - - - - - | 28 |

IV. Народное здравіе и общественное призрѣніе.

| | |
|------------------------------|----|
| Врачи - - - - - | 29 |
| Аптеки - - - - - | " |
| Болѣзни - - - - - | 31 |
| Ветеринарная часть - - - - - | 35 |

V. Народное просвѣщеніе.

| | |
|--------------------------------|----|
| Учебныя заведенія - - - - - | 37 |
| Народное образованіе - - - - - | " |

ВѢДОМОСТИ:

Объ эпизоотіяхъ.

№ 1 й а) О посѣвѣ и урожаѣ хлѣба.

№ 1-й б) О посѣвѣ и урожаѣ сельско-хозяйственныхъ растений.

Прил. къ № 1. Вѣдомость Лит. Е. О скотоводствѣ.

№ 2-й О фабрикахъ и заводахъ.

№ 2-й (А) О табачныхъ плантаціяхъ.

№ 3-й О движеніи населенія.

№ 3 й (А) О состояніи виноградарства и винодѣлія.

Лит. А. Населеніе по сословіямъ.

Лит. Б. Населеніе по вѣроисповѣданіямъ.

№ 4-й О поступленіи сборовъ

Приложеніе къ вѣдомости № 4-й о поступленіи налога съ недвижимыхъ имуществъ въ городахъ, посадахъ и мѣстечкахъ.

Лит. Б. О распредѣленіи недоимокъ по городамъ и уѣздамъ.

Лит. В. О доходахъ дѣйствительно поступившихъ по городамъ.

Лит. Г. О расходахъ дѣйствительно произведенныхъ по городамъ.

Лит. Е. О числѣ разнаго рода зданій.

№ 5-й Лит. А. О числѣ и родѣ преступленій.

О количествѣ арестантовъ, содержащихся въ 1903 году въ мѣстахъ заключенія по губерніи.

Лит. Б. О числѣ и родѣ преступленій по дѣламъ производъ въ судебныхъ и крестьян. учреж., преобразованныхъ по закону 12 іюля 1889 года.

Лит. В. О числѣ раскольниковъ разныхъ сектъ.

№ 6-й О пожарахъ.

Приложеніе къ вѣдомости № 6-й объ устройствѣ пожарной части въ городахъ.

№ 7-й О насильственныхъ и случайныхъ смертяхъ.

№ 8-й О числѣ учебныхъ заведеній.

№ 9-й О выданныхъ промысловыхъ свидѣтельствахъ и билетахъ.

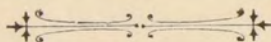

ОБЗОРЪ

ТАВРИЧЕСКОЙ ГУБЕРНІИ

за 1903 годъ.



I. Естественныя и производительныя силы губерніи и экономическая дѣятельность населенія.

А) Земледѣліе.

Приложеніе вѣдомости № 1.

Крайне сухая осень 1902 года повліяла на уменьшеніе площади озимыхъ посѣвовъ въ Днѣпровскомъ уѣздѣ и от части на Крымскомъ полуостровѣ, гдѣ озимые хлѣба преобладаютъ. Самые посѣвы этихъ хлѣбовъ къ началу зимы большею частью вовсе не взошли. Достаточно влажные декабрь, январь и февраль, при относительной, хотя и перемежающейся, теплой погодѣ, вызвали всходы озимыхъ къ началу весны почти повсемѣстно въ губерніи, за исключеніемъ нѣкоторыхъ частей Днѣпровскаго и Перекопскаго уѣздовъ, но всходы въ большинствѣ были слабы и рѣдковаты. Перемежающіеся морозы, продолжавшіеся до первой трети апрѣля, задержали ростъ ихъ и къ маю озимые хлѣба оказались низкорослыми, при чемъ рожь, главный хлѣбъ населенія Днѣпровскаго уѣзда, преждевременно выколосилась, отчего зерно получилось легковѣсное. Почти непрерывные, съ конца февраля до второй трети апрѣля, сильные вѣтры, нерѣдко переходившіе въ бурю, мѣстами совершенно выдули посѣвы, а отсутствіе въ теченіе этого времени дождей настолько вредно отразилось на произрастаніи уцѣлѣвшихъ озимыхъ хлѣбовъ, особенно въ Приазовской и Присивашской мѣстностяхъ съ солонцеватой почвой, что на улучшеніе ихъ не было уже надежды. Но съ 5 мая почти повсемѣстно и ежедневно, съ небольшими перерывами, въ теченіе всего мѣсяца стали перепадать обильные дожди.

Уцѣлѣвшіе озимые хлѣба пошли въ ростъ, а поврежденные вѣтрами, морозами и засухой поправились. Въ общемъ по губерніи урожай озимыхъ хлѣбовъ получился средній; въ частности же въ нѣкоторыхъ приморскихъ мѣстахъ Бердянскаго и частью въ Мелитопольскомъ, Днѣпровскомъ, Перекопскомъ, Феодосійскомъ и Симферопольскомъ уѣздахъ озимые хлѣба, при низкомъ ростѣ, дали урожай ниже средняго.

Яровые посѣвы начались въ концѣ февраля и закончены лишь къ срединѣ апрѣля: посѣвъ затянулся вслѣдствіе морозовъ. Ранніе посѣвы взошли болѣе или мене хорошо, но затѣмъ ростъ ихъ былъ задержанъ тѣми же причинами, которыя неблагоприятно отразились на ростѣ озимыхъ. Поздніе посѣвы не взошли къ началу мая и только послѣ обильныхъ и частыхъ въ маѣ мѣсяцѣ дождей пошли въ ростъ хорошо, и дали въ общемъ урожай выше средняго, исключая тѣхъ немногихъ мѣстъ, гдѣ дождей

было мало, или которыя пострадали отъ выпавшаго въ іюнѣ мѣсяцѣ града [въ Бердянскомъ уѣздѣ]. Несмотря, однако, на удовлетворительный въ общемъ урожай всѣхъ хлѣбовъ въ губерніи въ истекшемъ году, населеніе нѣкоторыхъ волостей Бердянскаго, Мелитопольскаго, Перекопскаго и отчасти Феодосійскаго (Владиславское общество) уѣздовъ, обезсиленное неурожаемъ предшествующихъ лѣтъ, нуждалось осенью 1903 и весною 1904 г. въ помощи на посѣвы и продовольствіе. Изъ Губернскаго и Имперскаго продовольственныхъ капиталовъ было выдано: а) на озимый посѣвъ (Владиславскому обществу, Феодосійскаго уѣзда) 256 пуд. 36 фун. озимой пшеницы на 231 руб. 21 коп., б) на яровой посѣвъ: пшеницы 11403 п. на 9622 руб. 39 коп. и ячменя 2417 п. на 1254 руб. 17 коп. и в) на продовольствіе: ржи 1242 п. на 726 руб. 57 коп. и пшеницы 2245½ пуд. на 1852 руб. 53¾ коп. Всего же издержано на покупку указаннаго количества хлѣба, вмѣстѣ съ произведенными по нѣкоторымъ уѣздамъ накладными расходами въ суммѣ 18 руб. 62 коп., 13705 руб. 49 коп.

Табанководство.

Приложеніе вѣдомости № 2 (А).

Въ 1903 г. табачныхъ плантацій въ губерніи было 8589, болѣе противъ 1902 года (8309)—на 280 плантацій. Всѣ табачныя плантаціи расположены были при 5 городахъ, 264 селеніяхъ, 2 урочищахъ, 11 экономіяхъ и 8 колоніяхъ. Площадь земли, засѣянной табакомъ, занимала 3723 десятины, болѣе противъ 1902 года (3714)—на 9 десятинъ.

Изъ сравненія данныхъ о культурѣ табаку за отчетный годъ по отдѣльнымъ мѣстностямъ губерніи оказывается, что увеличеніе числа плантацій и общаго пространства земли, засѣянной табакомъ, послѣдовало главнымъ образомъ въ центрѣ табачнаго производства—Ялтинскомъ и Феодосійскомъ уѣздахъ, въ Симферопольскомъ же уѣздѣ, хотя число плантацій и увеличилось сравнительно съ предыдущимъ годомъ, но общая ихъ площадь значительно уменьшилась.

Со всѣхъ плантацій всего въ отчетномъ году собрано табаку: а) южно-бережскаго: изъ турецкихъ сѣмянъ—32085 пуд. и изъ американскихъ сѣмянъ—100013 пуд., всего 132098 пуд., болѣе противъ 1902 года (89118 п.) на 42980 пуд., и б) крымскаго: изъ турецкихъ сѣмянъ—27682 пуда, изъ американскихъ сѣмянъ—96168 пуд. и махорки—543 пуд., всего 124393 пуд., болѣе противъ 1902 года (59865 пуд.)—на 64528 пуд. Всего въ отчетномъ году собрано табаку—256491 пуд., болѣе противъ предыдущаго года (148983 пуд.)—на 107508 пуд.

Въ среднемъ по губерніи съ десятины собрано табаку: южно-бережскаго около 67 пуд. и крымскаго—нѣсколько болѣе 71 пуда, тогда какъ въ 1902 году съ десятины собрано было въ среднемъ: южно-бережскаго—около 46 пуд. и крымскаго—около 34 пуд. Такой обильный урожай табаку въ отчетномъ году объясняется благоприятными метеорологическими условіями, а именно: снѣжной зимой и своевременно выпавшими дождями въ главной полосѣ табанководства.

Въ качественномъ же отношеніи табакъ оказался во многихъ мѣстностяхъ Таврической губерніи не вполне удовлетворительнымъ; такъ: на южномъ берегу Крыма и отчасти въ Симферопольскомъ уѣздѣ, вслѣдствіе сильныхъ дождей и недостатка солнечныхъ дней въ іюнѣ мѣсяцѣ отчетнаго года, табакъ получился невысокаго качества, а мѣстами погибъ отъ болѣзни подъ названіемъ „пюнтеръ“, особенно имѣвшей мѣсто на южномъ берегу; болѣзнь эта уничтожила урожай почти на половинѣ всего числа табачныхъ плантацій при дер. Ауткѣ, гдѣ произрастаетъ самый цѣн

ный табакъ, и въ будущемъ она угрожаетъ плантаторамъ серьезными послѣдствіями, такъ какъ болѣзнь эта съ каждымъ годомъ все усиливается въ зависимости отъ истощенія почвы, что, въ свою очередь, является слѣдствіемъ дороговизны земли и ограниченности удобныхъ для табаководства пространствъ. Въ юго-восточной части Крыма въ минувшемъ году получился обильный урожай табаку не только въ количественномъ, но и въ качественномъ отношеніи.

Что же касается сдѣлокъ по продажѣ табаку, то такихъ въ сѣверныхъ уѣздахъ Крыма пока совершенно очень мало, въ остальныхъ же мѣстахъ табакъ давно уже запроданъ, причѣмъ въ юго-восточной части Крыма по очень выгоднымъ для табаководовъ цѣнамъ, на южномъ же берегу цѣны, за рѣдкими исключеніями, стояли невысокія и во всякомъ случаѣ нѣсколько ниже цѣнъ, опредѣлившихся въ 1902 году.

Вывозъ листового табаку съ плантацій въ отчетномъ году опредѣлился въ 149311 пуд. 33 фун., менѣе противъ предыдущаго года (238749 пуд.) на 89437 пуд. 7 фун.

Цѣны на листовую табакъ на плантаціяхъ существовали слѣдующія: а) табакъ южно-бережскій изъ турецкихъ сѣмянъ продавался отъ 14 руб. до 22 рублей за пудъ, изъ американскихъ сѣмянъ — отъ 13 руб. до 18 руб., бракъ южно-бережскаго табаку въ продажѣ не былъ; крымскій же табакъ мѣстныхъ породъ оплачивался отъ 5 руб. до 12 р. 75 к. за пудъ и бракъ 2 р. 50 к. за пудъ. Въ общемъ цѣны эти на табакъ почти не уступаютъ цѣнамъ, существовавшимъ въ 1903 году, и, если принять во вниманіе урожай табаку въ отчетномъ году, то слѣдуетъ прійти къ заключенію, что минувшій годъ для табачныхъ плантаторовъ оказался вполне благопріятнымъ.

Для оптовой торговли туземнымъ листовымъ табакомъ въ 1903 году существовало въ губерніи 38 постоянныхъ оптовыхъ складовъ и 1 торговый свалочный пунктъ, болѣе противъ 1902 года на 4 склада. Цѣны на листовую табакъ въ оптовыхъ складахъ въ 1903 году существовали слѣдующія: а) на южно-бережскій изъ турецкихъ сѣмянъ—отъ 20 руб. до 34 руб. и изъ американскихъ сѣмянъ—отъ 15 руб. до 23 руб. и б) на крымскій мѣстныхъ породъ—отъ 6 руб. до 15 руб. за пудъ.

Изъ торговыхъ свалочныхъ пунктовъ вывезено табаку 157 пуд. 16 фунтовъ, менѣе противъ 1903 года (775 пуд. 39 фун.)—на 618 пудовъ 23 фунта.

Къ началу отчетнаго года табачныхъ фабрикъ въ Таврической губерніи состояло 7, въ теченіе года вновь открыто 2 (въ городахъ Симферополь и Феодосіи), и, такимъ образомъ, дѣйствовало 9 фабрикъ. На этихъ фабрикахъ въ теченіе года приготовлено табачныхъ издѣлій: курительнаго табаку—93.410 пуд. 9 фун. и папирозъ—362.516.300 шт., болѣе противъ 1902 года: табаку (80 336 пуд. 11¹/₂ фун.)—на 13.073 пуд. 37¹/₂ фун. и папирозъ (299.652.500 шт.)—на 62.863.800 шт. Изъ этого количества на двѣ вновь открытыя фабрики приходится: 4.805 пуд. 26 фун. курительнаго табаку и 16.549.800 шт. папирозъ, главнымъ же образомъ, увеличеніе производства дали: въ отношеніи курительнаго табаку двѣ самыя большія въ Крыму фабрики—Месаксуди въ гор. Керчи и Стамболи въ Феодосіи, издѣлія коихъ имѣютъ большое распространеніе, и спросъ на нихъ съ каждымъ годомъ увеличивается.

Отправка табачными фабриками издѣлій за границу въ истекшемъ году, какъ и въ предыдущемъ, была крайне незначительна: всего выпущено 174 пуд. 28 фун. курительнаго табаку и 112.500 шт. папиросъ.

Выдѣлка табачнаго экстракта.

Въ отчетномъ году въ Таврической губерніи продолжалъ дѣйствовать заводъ кандидата сельскаго хозяйства Пастака, устроенный въ его имѣніи близъ гор. Симферополя для выдѣлки табачнаго экстракта изъ листового табаку махорки и отбросовъ отъ его производства, съ правомъ пріобрѣтать таковой табакъ безъ платежа акциза и съ освобожденіемъ отъ выборки патента и платежа промысловаго налога, на основаніи ВЫСОЧАЙШЕ утвержденного, 28 января 1899 г., положенія Комитета Министровъ.

На этомъ заводѣ въ 1903 году оставалось не переработанной махорочной пыли—2686 пуд. 27 фун., къ тому въ теченіе года поступило изъ разныхъ фабрикъ махорочной пыли—12.162 пуд. 38 фун., слѣдовательно всего находилось въ оборотѣ махорочной пыли—14.849 п. 25 ф., изъ коихъ обращено на выдѣлку экстракта—12.478 пуд. 33 фун. и осталось на 1 января 1904 г. непереработанной махорочной пыли—2370 пуд. 32 фун.

Къ отчетному году оставалось табачнаго экстракта—404 пуда, въ теченіе года приготовлено экстракта 2009 пуд. 10 фун., что вмѣстѣ составляетъ 2413 пуд. 10 фун.; изъ этого количества израсходовано 1374 пуд. 38 фун. и осталось на 1 января 1904 г. табачнаго экстракта—1038 пуд. 12 фун.

Производство экстракта и расходъ его значительно увеличились въ отчетномъ году, что объясняется прогрессивнымъ распространеніемъ сбыта его. Экстрактъ сбывался преимущественно въ Крыму для уничтоженія насѣкомыхъ въ садахъ и отъ коросты на овцахъ и отчасти вывозился въ другія губерніи для тѣхъ же цѣлей.

Борьба съ филлоксерою.

По свѣдѣніямъ, доставленнымъ Крымскимъ Филлоксернымъ Комитетомъ: 1) о мѣрахъ принимаемыхъ Комитетомъ въ 1903 году къ предотвращенію занесенія въ предѣлы Таврической губерніи филлоксерной заразы, 2) о борьбѣ по уничтоженію обнаруженной филлоксеры и 3) о расходуемыхъ на это суммахъ видно, что:

а) мѣры защиты отъ проникновенія филлоксерной заразы изъ другихъ винодѣльческихъ раіоновъ примѣнялись, главнымъ образомъ, на территоріи Крымскаго полуострова, обособленное положеніе котораго служитъ значительной гарантіей успѣха такихъ мѣропріятій. Такъ какъ опасность занесенія филлоксеры возникаетъ при ввозѣ изъ зараженныхъ ею мѣстностей живыхъ растений и частей ихъ, то для предотвращенія этого въ 6 наиболѣе важныхъ приморскихъ пунктахъ Крыма: въ Ялтѣ, Севастополѣ, Алуштѣ, Феодосіи, Керчи и Судакѣ содержались на средства, отпускаемая Ялтинскимъ и Феодосійскимъ земствами, спеціальныя агенты Филлоксернаго Комитета. На обязанности этихъ агентовъ лежалъ надзоръ за привозимыми по морю извнѣ виноградными и другого рода растеніями и наблюденіе за строгимъ исполненіемъ существующихъ на этотъ предметъ правительственныхъ распоряженій, а именно: 1) ВЫСОЧАЙШЕ утвержденного въ 9-й день ноября 1890 года положенія Комитета Министровъ, въ силу котораго ввозъ въ Крымъ всѣхъ частей винограда растенія, не исключая ягодъ и листьевъ, изъ всѣхъ другихъ винодѣльныхъ мѣстностей воспрещается, и 2) ВЫСОЧАЙШЕ утвержденного въ 11-й день іюля 1893 г.

положенія Комитета Министровъ, въ силу котораго ввозъ въ Крымъ живыхъ растений (кроме винограднаго) съ Кавказа и изъ Закавказья допускается лишь при условіи сопровожденія ихъ свидѣтельствами, удостоверяющими ихъ происхожденіе изъ благополучныхъ въ филлоксерномъ отношеніи садовъ и садовыхъ заведеній. Обнаруженіе въ 1903 году филлоксеры въ Херсонской губерніи и возникновеніе вслѣдствіе этого опасности заноса оттуда заразы въ предѣлы Крыма побудили Крымскій Филлоксерный Комитетъ, въ засѣданіи 29 декабря, войти въ Министерство Земледѣлія и Государственныхъ Имуществъ съ ходатайствомъ о распространеніи послѣдняго изъ вышеприведенныхъ узаконеній и на растения, идущія въ Крымъ изъ Одессы, т. е. о предъявленіи и къ послѣднимъ требованія, чтобы они сопровождались установленными для Кавказа свидѣтельствами.

б) Такъ какъ при обследованіяхъ виноградниковъ и кустовъ дикаго винограда ни филлоксерной заразы, ни признаковъ ея присутствія въ 1903 году нигдѣ въ предѣлахъ Таврической губерніи не было обнаружено, то и борьба съ филлоксерою въ собственномъ смыслѣ Комитетомъ не производилась; съ цѣлью же возможно лучшаго изолированія потушенныхъ раньше очаговъ заразы и огражденія отъ нихъ ближайшихъ винодѣльческихъ хозяйствъ, въ имѣніи г.г. Ушковыхъ „Форосъ“, числящемся въ категоріи зараженныхъ мѣстностей, были подвергнуты уничтоженію, посредствомъ срѣзки кустовъ и отравленія почвы сѣрнистымъ углеродомъ, 4 небольшихъ, лежавшихъ отдѣльно отъ главной массы виноградниковъ, участка съ площадью свыше $1\frac{1}{2}$ десятины. Помимо этого, въ отношеніи зараженныхъ мѣстностей примѣнялись строгія карантинныя мѣры и для наблюденія за бывшими очагами и пятнами заразы, равно какъ за райономъ, изъ котораго воспрещенъ вывозъ виноградныхъ черенковъ, содержались на средства Комитета особые сторожа.

в) Для выясненія состоянія виноградниковъ въ филлоксерномъ отношеніи производилось сплошное разслѣдованіе ихъ въ нѣсколькихъ пунктахъ западной части южнаго берега Крыма, т. е. въ той полосѣ, гдѣ въ прежнее время обнаруживались филлоксерныя зараженія. Такому разслѣдованію въ 1903 году были подвергнуты виноградники имѣнія „Мердвенъ“, дер. Мухолатки, имѣн. Меласа, дер. Мшатки и им. Абильбаха. Для той же цѣли служилъ осмотръ кустовъ дикаго винограда, съ выбивкою ихъ, въ ближайшей къ южному берегу части лѣсовъ Байдарской дачи, гдѣ въ 1895 году была обнаружена филлоксерная зараза. Наконецъ были тщательно обследованы потушенные раньше очаги и пятна филлоксеры.

г) На расходы Крымскаго Филлоксернаго Комитета въ 1903 году было отпущено изъ Государственнаго Казначейства 10200 рублей, изъ коихъ 4040 рублей издержаны на содержаніе личнаго состава, 1645 руб. 92 коп. на разъѣзды Предсѣдателя и агентовъ Комитета и 4514 рубл. 08 к., на хозяйственно-операционные расходы. Кроме того, Комитетомъ было получено 2800 килограммовъ сѣрнистаго углерода для отравленія указанныхъ выше виноградныхъ участковъ Фороса.

Соляные и другіе промыслы.

Въ 1903 г. добыто самосадочной соли: на 10 казенныхъ промыслахъ арендаторами 7791322 п.; на 2 владѣльческихъ, пользующихся рапою Сиваша, 2491035 п.; на 12 частныхъ промыслахъ 3655690 п.

Поступило дохода:

1) Отъ казенныхъ соляныхъ источниковъ 187592 р. 68 коп.

2) Отъ частныхъ, за пользованіе Сивашской рапой, 29000 р. 28 коп.

3) За невыполненіе контрактовъ на соляные промыслы 12670 р. 42 коп.

4) Отъ казенныхъ оброчныхъ статей недоимокъ—5911 р. 63 коп., оклада 25476 р. 13 коп. и на 1904 г. 1143 р. 89 коп.

5) Отъ продажи негоднаго и ненужнаго движимаго имущества 135 р. 30 коп.

и 6) Случайныхъ поступленій, взысканій и штрафовъ 1223 р. 8. коп.

Б) Состояніе хлѣбныхъ магазиновъ и продовольственныхъ капиталовъ за 1903 годъ:

1) Общественныхъ хлѣбныхъ запасовъ.

| УѢЗДЫ. | Къ 1-му января 1903 года состояло хлѣба въ магазинахъ въ пудахъ. | | | | Съ 1-го января 1903 по 1-е января 1904 г. | | | | Къ 1-му января 1904 г. состоитъ хлѣба въ пудахъ. | | | |
|------------------|--|--------------------|--------------------------|--------------------|---|--------------------|---|--|--|--------------------|--------------------|--------------------|
| | Налицо. | | Въ ссудахъ и недоимкахъ. | | Поступило въ магазины. | | Выдано ссудъ. | | Налицо. | | Въ ссудахъ. | |
| | ОЗИМ. | ЯРОВ. | ОЗИМ. | ЯРОВ. | ОЗИМ. | ЯРОВ. | ОЗИМ. | ЯРОВ. | ОЗИМ. | ЯРОВ. | ОЗИМ. | ЯРОВ. |
| Бердянскій . . | 212714 п. 5 ф. | 153664 п. 30 ф. | 400016 п. 3 ф. | 312808 п. 5 п. | 61345 п. 22 ф. | 100437 п. 30 ф. | 23889 п. 15 ф. | 50721 п. 4 ф. | 247748 п. 7 ф. | 188690 п. 24 ф. | 361953 п. 5 ф. | 281489 п. 38 ф. |
| Днѣпровскій . . | 62090 п. | 18598 п. | 194806 п. | 104656 п. | 46085 п. 10 ф. | 17774 п. 10 ф. | 23889 п. 15 ф. безвозв. 1589 п. 5 ф. продано 833 п. | 50721 п. 4 ф. пособій 14433 п. 26 ф. продано 257 п. 7 ф. | 98924 п. 10 ф. | 32526 п. 20 ф. | 150443 п. 20 ф. | 88146 п. 10 ф. |
| Мелитопольскій . | 95004 п. 27 ф. | 192416 п. 33 ф. | 312177 п. 15 ф. | 190205 п. 31 ф. | 116535 п. 28 ф. | 135505 п. 11 ф. | 12441 п. 19 ф. 36834 п. 26 ф. | 24370 п. 6 ф. 26807 п. 29 ф. | 362264 п. 10 ф. | 276744 п. 9 ф. | 228928 п. 8 ф. | 120468 п. 7 ф. |
| Симферопольскій | 2384 | 745 | — | — | — | — | 2384 | 745 | — | — | — | — |
| Ѳеодосійскій . . | 2008 | 382 | — | — | — | — | 1476 | 186 | 532 | 196 | — | — |

2] Общественныхъ продовольственныхъ капиталовъ:

| У ъ з д ы. | Къ 1-му янв. 1903 г. состояло. | | Съ 1 янв. 1903 г. по 1 янв. 1904 г. | | | | Къ 1-му янв. 1904 г. состоить. | | | | | |
|---|-----------------------------------|-----------|--|-----------|---------------|-----------|-----------------------------------|-----------|----------------|-----------|------------------------------------|-------------------------|
| | Налицо. | | Въ ссу- дахъ и не- доимкахъ. | | Поступило | | Выдано ссудъ | | Налицо. | | Въ ссу- дахъ и не- доимкахъ. | |
| | РУБ. | К. | РУБ. | К. | РУБ. | К. | РУБ. | К. | РУБ. | К. | РУБ. | К. |
| Общественные продоволь- ственные капиталы: | | | | | | | | | | | | |
| Бердянскій - - - | 502920 | 13 | 65186 | 52 | 63697 | 17 | 6507 | 45 | 560109 | 85 | 45406 | 82 |
| Мелитопольскій - - - | 69918 | 85 | 7850 | 54 | 48344 | 88 | — | — | 118263 | 73 | 7839 | 15 |
| Днѣпровскій - - - | 49564 | 84 | 75785 | 62 | 28140 | 47 | — | — | 77705 | 31 | 63985 | 54 |
| Оеодосійскій - - - | 71217 | 74 | 51547 | 41 | 7982 | 29 | 17060 | 54 | 70281 | 60 | 67338 | 33 |
| Симферопольскій - - - | 100132 | 69 | 6615 | 49 | 4171 | 47 | 6234 | 18 | 98069 | 98 | 5475 | 97 |
| Перекопскій - - - | 21693 | 72 | 20615 | 35 | 3462 | 69 | 379 | 52 | 24776 | 89 | 4620 | 2 |
| Евпаторійскій - - - | 59638 | 61 | 3703 | 52 | 7905 | 37 | 6337 | 16 | 64369 | 25 | 9602 | 43 |
| Ялтинскій - - - | 103684 | 5 | 16524 | 43 | 6007 | 16 | — | — | 109691 | 21 | 15580 | 84 |
| Всего по губерніи - - - | 978770 | 63 | 247828 | 88 | 169711 | 50 | 36518 | 85 | 1123267 | 82 | 219849 | 10 1/2 |

| Наименова- ніе капиталовъ | Къ 1 января 1903 г. состояло | | Въ теченіе 1903 года. | | | | | | | | | | Къ 1 Января 1904 года состоить. | | | | | | | | | |
|---------------------------------|---------------------------------|----|-----------------------|----|--|----------------------------------|--|---|---|---|---|-------|------------------------------------|-----------|---------|-------|------------------|------|-------|--------|---------|-----------|
| | Налицо. | | Въ дол- гахъ. | | п о с т у п и л о | | | | | | | | | | Налицо. | | Въ дол- гахъ. | | | | | |
| | Р. | К. | Р. | К. | Суммъ ассигнованныхъ Министерствомъ на нуж- ды продовольствен. кам- паній 1902/3 г. | Въ уплату долговъ по ссудамъ. | Остатковъ отъ продо- вольственной кампаніи 1902/3 г.г. | Переведено на главное каз- начейство въ возрартъ суммъ отпущенныхъ изъ импер- скаго продов. капит. | Причислено долговъ по вы- даннымъ ссудамъ въ продо- вольственную компанію 1902/3 годовъ. | Сложено по безнадѣжности къ поступленію. | Выдано на заготовку хлѣба для пострадавшаго отъ не- урожака населенія губерніи. | Р. | К. | Р. | К. | Р. | К. | Р. | К. | | | |
| | | | | | | | | | | | | | | | | | | | | Р. | К. | Р. |
| Губернскій | 1652 | 76 | 107929 | 64 | — | 8888 | 66 | 13743 | 86 | — | — | 55443 | 90 | 3005 | 99 | 14582 | 13 | 9703 | 15 | 151478 | 89 | |
| Имперскій | 114168 | 63 | 1783375 | 56 | 55494 | 16 | 208028 | 69 | 19004 | 13 | 267190 | 87 | 126717 | 23 1/4 | 2502 | 13 | 52800 | 22 | 76704 | 52 | 1704561 | 97 1/4 |

ВЫСОЧАЙШЕ утвержденная въ 1885 году комиссія о вакуфахъ.

По свѣдѣніямъ, доставленнымъ вакуфною комиссіею, въ свѣдѣніи ея къ 1-му Января 1904 года въ пяти уѣздахъ

* Въ суммахъ 17060 р. 54 к. (по Оеодосійскому уѣзду) и 6337 р. 16 к. (по Евпаторійскому), указанныхъ въ графѣ „выдано ссудъ“, собственно выдано въ ссуду: по Оеодосійскому уѣзду 8918 р. 43 к. и по Евпаторійскому 3174 р. 73 к., а остальные причислены долгомъ, какъ неправильно исключенные.

Таврической губернии, гдѣ находятся вакуфныя имущества, принадлежащія какъ существующимъ, такъ и упраздненнымъ мечетямъ, состоитъ собственно вакуфныхъ земель 88114 дес. 1313¹¹/₁₂ саж.

Затѣмъ недвижимыя вакуфныя имущества находятся въ городахъ.

| | Количество домовъ, лавокъ и пустопорожныхъ мѣстъ. |
|--------------------------|---|
| Въ Симферополь - - - - - | 38 |
| „ Евпатори - - - - - | 74 |
| „ Карасубазарѣ - - - - - | 131 |
| „ Бахчисараѣ - - - - - | 272 |
| „ Феодосіи - - - - - | 12 |
| „ Ялтѣ - - - - - | 1 |
| Итого - - - - - | 528 |

Кромѣ того числится вакуфныхъ капиталовъ:

| | |
|--|-----------------|
| 4 ⁰ / ₀ свидѣтельствами государствен. крестьянскаго поземельнаго банка - - - | 1500 р. — к. |
| Въ сберегательной кассѣ государств. банка | 4552 р. 10 к. |
| 4 ⁰ / ₀ свидѣтельствами государствен. ренты | 693100 р. — к. |
| Наличными деньгами - - - - - | 617 р. 62 к. |
| За мечеть деревни Шеихъ-Кой Симферопольскаго уѣзда - - - - - | 1892 р. 26 к. |
| За ханскою мечетью города Евпатори - - - - - | 1321 р. 30 к. |
| За мечеть деревни Гурзуфѣ Ялтинскаго уѣзда - - - - - | 885 р. 28 к. |
| Итого - | 703868 р. 56 к. |

Т о р г о в л я.

Приложеніе вѣдомость № 9.

Въ отчетномъ году, по свѣдѣніямъ Казенной Палаты, выдано всякаго рода торговыхъ документовъ 23615, по сравненіи съ предыдущемъ годомъ болѣе на 972 документа, на сумму 688170 р. 46 к.

Выданные документы и полученныя за оныя суммы показаны въ особой вѣдомости.

Промыслы городского и селскаго населенія.

Промыслы населенія Таврической губернии въ отчетномъ году ни въ чемъ существенно не измѣнились.

Промышленность заводская и фабричная

Приложеніе вѣдомость № 2.

Въ отношеніи промышленности заводской и фабричной отчетный годъ также не представляетъ ничего выдающагося.

Какъ видно изъ приложенной вѣдомости, происшедшія колебанія въ количествѣ заводовъ и фабрикъ, а равно и въ размѣрахъ ихъ производительности весьма незначительны и не выходятъ изъ предѣловъ обычныхъ.

Движеніе населенія.

Приложеніе вѣдомость № 3.

Родившихся въ 1903 году въ Таврической губернии было 66770, а умерло 34772.

Такимъ образомъ прибыло въ теченіе года 31998 челов.

Полученное приращеніе по отношенію къ общему числу народонаселенія губернии, къ 1-му числу Января 1904 года составитъ приблизительно 2,06⁰/₀.



II. П о д а т и и п о в и н н о с т и .

Окладные сборы.

Приложение вѣдомости № 4
и къ ней лит. Б.

Изъ прилагаемой къ этой статьѣ вѣдомости видно все движеніе податей и недоимокъ за отчетный годъ, вслѣдствіе сего здѣсь приводятся лишь окончательные результаты поступленій.

Къ 1903 году слѣдовало вступить окладныхъ сборовъ въ недоимкѣ - - 343764 р. 64 к.
Слѣдовало оклада 1903 года - - 1387960 р. 81 к.

Внобѣ причислено:

Недоимокъ - - - - - 55951 р. 46 к.
Оклада - - - - - 4865 р. 79 к.

Исключено:

Недоимокъ - - - - - 260456 р. 33 к.
Оклада - - - - - 6404 р. 65 к.

Взвѣкано:

Недоимокъ - - - - - 76321 р. 01 к.
Оклада - - - - - 1327134 р. 22 к.

Къ 1904 году осталось:

Недоимки - - - - - 62938 р. 76 к.
Оклада - - - - - 59287 р. 73 к.

Всего - 122226 р. 49 к.

Частныя повинности дворянскихъ имѣній.

1) По смѣтѣ частныхъ денежныхъ повинностей съ дворянскихъ имѣній Таврической губерніи на трехлѣтіе съ 1903 г., утвержденной Губернскимъ Собраніемъ Дворянства, назначено на разныя дворянскія потребности 84196 р. 88 к.

Изъ этой суммы на 1903 г. причиталось на:

а) Губернскія - - - - - 13088 р. 68 к.
б) Уѣздныя - - - - - 14976 р. 95 к.

Всего - 28065 р. 63 к.

2) При развѣсткѣ этой суммы на трехлѣтіе съ 1903 г. между уѣздными и городскими недвижимыми имуществами, причиталось на 1903 годъ:

а) съ земель по уѣздамъ:

Симферопольскаго - - - - - 4957 р. 40 к.
Феодосійскаго - - - - - 2888 р. 64 к.
Ялтинскаго - - - - - 4437 р. 95 к.
Евпаторійскаго - - - - - 2490 р. 99 к.
Днѣпровскаго - - - - - 4280 р. 21 к.
Перекопскаго - - - - - 1850 р. 04 к.

| | | | | | |
|-------------------|---|---|---|---|----------------|
| Мелитопольскаго - | - | - | - | - | 2936 р. 80 к. |
| Бердянскаго - | - | - | - | - | 976 р. 70 к. |
| Итого - | | | | | 24818 р. 73 к. |

| | | | | | |
|--------------------------------|---|---|---|---|----------------|
| б) съ имуществовъ городскихъ - | - | - | - | - | 3246 р. 90 к. |
| Всего - | | | | | 28065 р. 63 к. |

На счетъ этой суммы въ 1903 году произведенъ расходъ на потребности:

а) Губернскія: содержаніе канцеляріи Губернскаго Предводителя Дворянства, Дворянскаго Депутатскаго Собранія, ремонтъ зданій, принадлежащихъ дворянству и пособіе неимущимъ дворянамъ и другіе расходы - 8077 р. 99 к.

б) Уѣздныя: содержаніе канцелярій Уѣздныхъ Предводителей Дворянства и Дворянскихъ Опекъ по уѣздамъ:

| | | | | | |
|--------------------|---|---|---|---|---------------|
| Симферопольскому - | - | - | - | - | 3095 р. — к. |
| Ялтинскому - | - | - | - | - | 1800 р. — к. |
| Ѳеодосійскому - | - | - | - | - | 1835 р. — к. |
| Евпаторійскому - | - | - | - | - | 1835 р. — к. |
| Перекопскому - | - | - | - | - | 1935 р. — к. |
| Днѣпровскому - | - | - | - | - | 1725 р. — к. |
| Мелитопольскому - | - | - | - | - | 1725 р. — к. |
| Бердянскому - | - | - | - | - | 800 р. — к. |
| Итого - | | | | | 14750 р. — к. |

А всего въ 1903 г. израсходовано - 22827 р. 99 к.

4) По раскладкѣ на трехлѣтіе съ 1903 года зачислено принадлежащей потомственнымъ и личнымъ дворянамъ:

а) земли по уѣздамъ:

| | | | | | |
|--------------------|---|---|---|---|-------------------|
| Симферопольскому - | - | - | - | - | 138889 д. 404 с. |
| Ѳеодосійскому - | - | - | - | - | 137840 д. 2199 с. |
| Ялтинскому - | - | - | - | - | 33244 д. 80 с. |
| Евпаторійскому - | - | - | - | - | 96357 д. 170 с. |
| Перекопскому - | - | - | - | - | 100573 д. 21 с. |
| Днѣпровскому - | - | - | - | - | 229653 д. 7 с. |
| Мелитопольскому - | - | - | - | - | 134143 д. 2100 с. |
| Бердянскому - | - | - | - | - | 9090 д. 5 с. |
| Итого | | | | | 879791 д. 909 с. |

б) Имуществовъ городскихъ, принадлежащихъ потомственнымъ и личнымъ дворянамъ - 1526 р.

Къ 1-му Января 1904 года оставалось въ недоимкѣ сбора на частныя дворянскія повинности:

| | | | | | |
|--------------------------------|---|---|---|---|----------------|
| а) съ земель - | - | - | - | - | 44843 р. 80 к. |
| б) съ городскихъ имуществовъ - | - | - | - | - | 9906 р. 57 к. |
| Итого | | | | | 54750 р. 37 к. |

б) Семействъ потомственныхъ дворянъ, записанныхъ

по 1-е Января 1904 г. въ дворянскую родословную книгу по уѣздамъ:

| | | | | | | | | | |
|------------------|---|---|---|---|---|---|-----|---|------|
| Симферопольскому | - | - | - | - | - | - | 475 | | |
| Ѳеодосійскому | - | - | - | - | - | - | 184 | | |
| Ялтинскому | - | - | - | - | - | - | 94 | | |
| Евпаторійскому | - | - | - | - | - | - | 71 | | |
| Перекопскому | - | - | - | - | - | - | 68 | | |
| Днѣпровскому | - | - | - | - | - | - | 67 | | |
| Мелитопольскому | - | - | - | - | - | - | 34 | | |
| Бердянскому | - | - | - | - | - | - | 16 | | |
| Всего | | | | | | | - | - | 1009 |

Въ томъ числѣ:

| | | | | | | | |
|------------|---|---|---|---|---|---|-----|
| Христіанъ | - | - | - | - | - | - | 953 |
| Магометанъ | - | - | - | - | - | - | 56 |

Городскіе доходы и расходы.

Приложеніе вѣдомости Лит.
В. и Г.

| | | | | | | | |
|---|---|---|---|---|---|---|---|
| За отчетный годъ по Таврической губерніи городскихъ доходовъ дѣйствительно поступило | - | - | - | - | - | - | -1342296 р. 62 ¹ / ₂ к. |
| Оцѣночный сборъ | - | - | - | - | - | - | 95793 р. 53 к. |
| Сборъ съ промысловыхъ свидѣтельствъ | - | - | - | - | - | - | 23098 р. 11 к. |
| Сборъ съ патентовъ на заводы и заведенія для выдѣлки издѣлій изъ спирта и вина и пр. | - | - | - | - | - | - | 20681 р. 93 к. |
| Съ заведеній трактирнаго промысла | - | - | - | - | - | - | 59998 р. 89 к. |
| Съ извознаго промысла | - | - | - | - | - | - | 18907 р. 55 к. |
| Съ привозимыхъ и вывозимыхъ товаровъ | - | - | - | - | - | - | 14994 р. — к. |
| Съ лошадей и экипажей частныхъ лицъ | - | - | - | - | - | - | 1766 р. — к. |
| Съ собакъ | - | - | - | - | - | - | 896 р. — к. |
| За содержаніе, за свидѣтельствованіе, протестъ и предъявленіе ко взысканію разныхъ актовъ | - | - | - | - | - | - | 20783 р. 71 к. |
| Прочія пошлины | - | - | - | - | - | - | 442 р. 24 к. |
| Съ городскихъ имуществъ, оброчныхъ статей и капиталовъ | - | - | - | - | - | - | 480018 р. 23 ¹ / ₂ к. |
| Съ городскихъ водопроводовъ | - | - | - | - | - | - | 89322 р. 83 к. |
| Съ городскихъ скотобоенъ | - | - | - | - | - | - | 173426 р. 47 к. |
| Съ прочихъ городскихъ сооружений (предпріятій) | - | - | - | - | - | - | 20382 р. 85 к. |
| Пособія городамъ отъ казны на возмѣщеніе расходовъ по расквартированію войскъ | - | - | - | - | - | - | 69813 р. 03 к. |
| Пособія городамъ отъ казны на другіе предметы | - | - | - | - | - | - | 2872 р. — к. |

| | | |
|--------------------------------------|-----------|-----------------|
| Пособіе городу отъ земства | - - | 2738 р. — к. |
| Отъ городскихъ займовъ | - - - | 21500 р. — к. |
| Отъ прибылей городского банка | - | 19331 р. 74 к. |
| Изъ прочихъ специальныхъ средствъ | - | 60693 р. 13 к. |
| Больничный сборъ | - - - - | 55 р. 68 к. |
| Спеціальныя сборы съ домовладѣльцевъ | - - - - - | 24651 р. 06 к. |
| Прочія поступления | - - - - | 120130 р. 14 к. |

Предметы расходовъ были слѣдующіе:

| | | |
|--|-----------|---|
| На содержаніе правительственныхъ учреждений | - - - - - | 11189 р. 90 к. |
| Содержаніе городскихъ общественныхъ управленій и сиротскихъ судовъ | - - - - | 179161 р. 48 к. |
| Содержаніе городскихъ водопроводовъ | - | 20419 р. 67 к. |
| Содержаніе городской скотобойни | - | 8680 р. 80 ¹ / ₂ к. |
| Народное образованіе | - - - - | 190833 р. 54 ¹ / ₂ к. |
| Общественное призрѣніе | - - - - | 18230 р. 14 к. |
| Содержаніе медицинской, ветеринарной и санитарной частей | - - - - | 150158 р. 66 к. |
| Содержаніе городскихъ общественныхъ зданій и памятниковъ и др. имуществъ | - | 90779 р. 37 к. |
| На наемъ и ремонтъ воинскихъ помѣщеній | - - - - - | 84818 р. 13 к. |
| Прочіе расходы по воинской квартирной повинности | - - - - - | 14694 р. 38 к. |
| Содержаніе городской полиціи | - - | 81275 р. 08 к. |
| Содержаніе пожарныхъ командъ | - | 16071 р. 80 к. |
| Содержаніе и ремонтъ мостовъ, тротуаровъ и набережныхъ | - - - - | 64158 р. 94 к. |
| Освѣщеніе города | - - - - | 39886 р. 84 к. |
| Новыя работы по благоустройству города | - - - - - | 49253 р. 77 к. |
| Прочіе расходы по благоустройству города | - - - - - | 52638 р. 46 к. |
| Сооруженіе и покупка зданій и приобрѣтеніе недвижимыхъ имуществъ | - - | 17044 р. 09 к. |
| Уплата налоговъ | - - - - - | 25359 р. 39 к. |
| Уплата долговъ | - - - - - | 177569 р. 16 к. |
| Отчисленіе на образованіе запаснаго капитала | - - - - - | — р. — к. |
| Прочихъ расходовъ | - - - - | 68373 р. 99 к. |

| Наименованіе доходовъ. | Сумма поступившихъ доходовъ. | | | | Въ 1903 г. поступило противъ 1902 г. | | | | Объясненіе причинъ уаадка или возвышенія дохода. | |
|--|---------------------------------|----|------------|----|--|--------------------------------|--------|----|---|--|
| | Въ 1902 г. | | Въ 1903 г. | | Болѣе. | | Менѣе. | | | |
| | РУБ. | К. | РУБ. | К. | РУБ. | К. | РУБ. | К. | | |
| новлений о питейномъ сборѣ . . . | 1381 | 10 | 1274 | 82 | — | — | — | — | ⁵⁾ 106 28 | объяснимы, въ виду того, что доходы по всѣмъ этимъ статьямъ представляются случайными. |
| Итого питейнаго дохода . . . | 6675211 | 99 | 7946124 | 67 | 1272787 | 16 | 1874 | 48 | | |
| Табачный доходъ: | | | | | болѣе на 1270912 р. 68 ¹ / ₄ к | | | | | ⁶⁾ Пониженіе патентнаго сбора съ заведеній для выдѣлки и продажи напитковъ, равно какъ и повышеніе дохода за патенты и марки на право приготовления и продажи табаку, является слѣдствіемъ случайнаго распредѣленія поступленій этихъ доходовъ между двумя смежными годами. |
| Акциза съ табаку | 1793157 | 24 | 1815323 | 39 | 22166 | ⁷⁾ 15 | — | — | | |
| Дополнительнаго акциза съ приготовленныхъ табачныхъ издѣлій | 362849 | 28 | 417856 | 25 | 55006 | ⁷⁾ 97 | — | — | | |
| За патенты и марки на право приготовления и продажи табаку . | 41584 | 50 | 44817 | — | 3232 | ⁶⁾ 50 | — | — | | |
| 50 ⁰ / ₀ дополнительнаго сбора съ нихъ | 17743 | 25 | 17962 | — | 218 | ⁶⁾ 75 | — | — | | |
| Конфискаціонныхъ и штрафныхъ денегъ, взысканныхъ за нарушенія правилъ объ акцизѣ съ табаку | 1409 | 58 | 1433 | 38 | 23 | ⁵⁾ 80 | — | — | | ⁷⁾ Повышенное поступленіе акциза съ табаку и дополнительнаго акциза съ приготовленныхъ табачныхъ издѣлій объясняется, во первыхъ, открытіемъ 2 новыхъ фабрикъ и, во вторыхъ, расширеніемъ производства на болѣе крупныхъ изъ ранѣе функционировавшихъ табачныхъ фабрикъ. |
| Итого табачнаго дохода . . . | 2216743 | 85 | 2297392 | 02 | 80648 | 17 | — | — | | |
| Взысканій за рушеніе правилъ объ обязательномъ обандеролеіи чаю | 6 | 70 | 1 | 04 | — | — | — | — | 5 66 | |
| А всего доходовъ по управленію | 8891962 | 54 | 10243517 | 73 | 1353435 | ¹ / ₄ 33 | 1880 | 14 | | |
| | | | | | болѣе на 1351555 р 19 ¹ / ₄ к. | | | | | |

| Названіе мѣстъ прода- жи питей. | Число мѣстъ про- дажи питей. | | Въ 1903 году про- тивъ 1902 г. | | Объясненіе причинъ увеличенія и уменьшенія числа мѣстъ продажи пи- тей и влияніе этихъ измѣненій на по- ступленіе низшейшихъ доходовъ |
|--|---------------------------------|---------------|-----------------------------------|------------------|--|
| | Въ 1902 г. | Въ 1903 г. | Болѣе. | Менѣе | |
| Казенныхъ винныхъ скла- довъ | 12 | 11 | — | 1 ¹⁾ | <p>¹⁾ Казенный винный складъ въ г. Перекопѣ, за незначительностью его оборота и невыгодностью дальнѣйшаго его содержа- нія, въ концѣ 1902 года упраздненъ</p> <p>²⁾ Въ томъ числѣ: 4 лав- ки Екатеринославскаго ак- цизнаго управленія, при- численныя въ 1899 году къ Таврическому акциз- ному управленію, въ 1902 году перечислены обрат- но къ Екатеринославскому управленію, и 3 лавки въ отчетномъ году упразд- нены, за незначитель- ностью ихъ оборотовъ.</p> <p>³⁾ Увеличеніе числа оп- товыхъ складовъ пива и пивныхъ лавокъ объяс- няется стремленіемъ пи- воваренныхъ заводчиковъ къ болѣе широкому сбыту производимаго ими про- дукта.</p> <p>⁴⁾ Сокращеніе числа оп- товыхъ складовъ и погребовъ русскихъ виноград- ныхъ винъ слѣдуетъ объ- яснить тѣмъ, что, во пер- выхъ, выносная торговля винограднымъ виномъ представляется невыгод- ной, и потому содержате- ли такихъ заведеній съ выносной торговлей по- степенно прекращаютъ та- ковую и, во вторыхъ, для винодѣловъ является бо- лѣе выгоднымъ обращать свои вина въ продажу на комиссіонныхъ началахъ при посредствѣ казенныхъ винныхъ лавокъ, чѣмъ со- держать для этого свои заведенія.</p> <p>⁵⁾ Увеличеніе общаго числа трактирныхъ заве- деній вызвано открытіемъ новыхъ гостиницъ высша- го разряда въ курортахъ и главнымъ образомъ во вновь возникшихъ.</p> <p>⁶⁾ Увеличеніе общаго числа буфетовъ вызвано значительнымъ числомъ устраивавшихся въ отчет- номъ году съ благотвори- тельной цѣлью вечеровъ, базаровъ и гуляній,</p> |
| Казенныхъ винныхъ лавокъ | 389 | 382 | — | 7 ²⁾ | |
| Частныхъ оптовыхъ скла- довъ пива. | 36 | 38 | 2 ³⁾ | — | |
| Частныхъ оптовыхъ скла- довъ русскихъ виноградныхъ винъ | 31 | 24 | — | 7 ⁴⁾ | |
| Частныхъ оптовыхъ скла- довъ русскаго коньяка . . . | 1 | 1 | — | — | |
| Ренсковыхъ погребовъ . . . | 89 | 90 | 1 | — | |
| Погребовъ русскихъ вино- градныхъ винъ | 188 | 169 | — | 19 ⁴⁾ | |
| Фруктовыхъ и мелочныхъ лавокъ съ продажей виноград- наго вина навывносъ | 3 | 3 | — | — | |
| Трактирныхъ заведеній . . . | 145 | 150 | 5 ⁵⁾ | — | |
| Буфетовъ при клубахъ, на гуляньяхъ, при театрахъ и же- лѣзнодорожныхъ станціяхъ, а также при чайныхъ и столо- выхъ военнаго вѣдомства и проч. | 116 | 138 | 22 ⁶⁾ | — | |
| Портерныхъ и пивныхъ ла- вокъ | 99 | 114 | 15 ³⁾ | — | |
| Корчемъ, заѣзжихъ и стан- ціонныхъ домовъ, постоянныхъ дворовъ и проч. | 10 | 6 | — | 4 | |
| Временныхъ выставокъ, рен- сковыхъ погребовъ и трактир- ныхъ заведеній на ярмаркахъ | 17 | 15 | — | 2 | |
| Итого | 1136 | 1141 | 45 | 40 | |
| | | | болѣе на 5. | | |

**Отправление натуральных
повинностей.**

I. Почтовая гоньба въ губерніи отправлялась 46 станціями весь годъ, изъ которыхъ 30—содержались по кондиціямъ „на содержаніе казенныхъ почтовыхъ станцій“, а 16—„по системѣ вольныхъ почтъ“.

На станціяхъ, содержавшихся по кондиціямъ „для казенныхъ станцій“, имѣлось 167 лошадей, за содержаніе которыхъ почтосодержатели получили отъ казны, кромѣ прогоновъ за возку почтъ и эстафеть, особую контрактную приплату 36465 руб. 60 коп.

На станціяхъ „вольныхъ почтъ“ комплектъ лошадей не установленъ и содержатель обязанъ ихъ имѣть столько, сколько въ данное время потребуется; станціи эти въ числѣ 13-ти находятся на трактѣ Симферополь—Ялта—Севастополь, а 3 на трактѣ Симферополь—Евпаторія и за содержаніе ихъ выдано почтосодержателямъ, кромѣ прогоновъ за возку почтъ и эстафеть, въ контрактную отъ казны приплату 47600 рублей.

Такимъ образомъ за содержаніе всѣхъ почтовыхъ станцій въ Таврической губерніи выдано почтосодержателямъ въ контрактную отъ казны приплату 84065 руб. 60 коп.

II. Квартирнымъ довольствіемъ отъ Губернскаго Распорядительнаго Комитета пользовались слѣдующія части войскъ:

1. Штабъ 7-го армейскаго корпуса.
2. Управление артиллеріи того корпуса.
3. Управление 13-й артиллерійской бригады.
4. Шесть ея батарей.
5. Крымскій дивизионъ.
6. Штабъ 13-й пѣхотной дивизіи и четыре полка съ полковыми штабами и ротными дворами.
7. Севастопольская и Керченская крѣпостныя минныя роты.
8. Севастопольская крѣпостная саперная рота.
9. Керченскій и Севастопольскій крѣпостные пѣхотные баталіоны.
10. Евпаторійскій резервный баталіонъ со штабомъ, ротными дворами и обозными сараями для двухъ полковъ—Бахчисарайскаго 1 очереди и Ялтинскаго 2 очереди формируемыхъ въ военное время.
11. Керченская и Севастопольская крѣпостныя артиллеріи.
12. Симферопольская инженерная дистанція.
13. Корпусное интендантское управление 7 го армейскаго корпуса.
14. Семь управленій уѣздныхъ воинскихъ начальниковъ.
15. Девять конвойныхъ командъ.
16. Начальникъ Таврическаго губернскаго жандармскаго управления и семь его помощниковъ съ нижними чинами.
17. Комендантъ ст. Севастополь К.-Х.-С. желѣзн. дороги.
18. Четыре начальника отдѣленія жандармскихъ полицейскихъ управленій желѣзныхъ дорогъ.

и 19. Три продовольственныхъ магазина.

На квартирное довольствіе вышепоименованныхъ частей войскъ израсходовано за 1903 г.—207701 руб. 05 коп., въ эту сумму входитъ расходъ:

а) на наемъ помѣщеній съ отопленіемъ и освѣщеніемъ для нижнихъ чиновъ 94151 руб. 93 коп.

б) на наемъ помѣщеній для воинскихъ управленій и заведеній 50063 руб. 13 коп.

в) на топливо для варки пищи и печенія хлѣба нижнимъ чинамъ 63485 руб. 99 коп.

и г) на квартирныя семействамъ сверхсрочно-служащихъ нижнихъ чиновъ 1367 руб 30 коп.

Ш. За нанятое поле для производства артиллерійской боевой стрѣльбы уплачено 4064 руб.

IV. Израсходовано на квартирное довольствіе по призывамъ:

а) новобранцевъ на службу. 1755 р. 74 к.

б) ратниковъ государствен. ополченія въ учебные сборы 4489 р. 52 к.

и в) запасныхъ нижнихъ чиновъ 1341 р. 12 к.

Воинская повинность.

Въ 1903 году въ Таврической губерніи, на основаніи ВЫСОЧАЙШЕ утвержденного 1 Января 1874 года Устава о всеобщей воинской повинности, изъ числа внесенныхъ въ призывные списки 13565 человекъ, подлежало принятію на дѣйствительную службу 4112 человекъ.

| | |
|--------------------------------|------|
| Принято всего | 3944 |
| Осталось въ недоборѣ | 168 |

• Въ числѣ принятыхъ новобранцевъ заключалось:

А. По сословіямъ:

| | |
|-------------------------------------|-------------|
| Дворянъ | 22 |
| Купцовъ | 6 |
| Почетныхъ гражданъ | 14 |
| Мѣщанъ | 634 |
| Крестьянъ, поселянъ и проч. | 3268 |
| Итого | 3944 |

Б. По происхожденію:

| | |
|---|------|
| Русскихъ, Великороссовъ, Малороссіянъ и Бѣлороссовъ | 2960 |
| Поляковъ | 19 |
| Чеховъ | 4 |
| Нѣмцевъ. | 290 |
| Болгарь | 116 |
| Молдаванъ | 6 |
| Грековъ | 21 |
| Грузинъ | 7 |
| Армянъ | 3 |
| Евреевъ | 156 |
| Татарь | 335 |
| Цыганъ | 13 |

| | |
|----------------------|------|
| Караимовъ | 11 |
| Менонитовъ | 3 |
| Итого | 3944 |

В. По вѣроисповѣданіямъ:

| | |
|--|------|
| Православныхъ и единовѣрцевъ | 3068 |
| Раскольниковъ | 39 |
| Прочихъ христіанъ | 234 |
| Менонитовъ | 83 |
| Сектантовъ инославныхъ христіанскихъ исповѣданій | 7 |
| Евреевъ | 154 |
| Магометанъ | 348 |
| Караимовъ | 11 |
| Итого | 3944 |

Неимѣвшихъ права на льготу по семейному положенію 3872

Имѣвшихъ право на льготу:

| | |
|-----------------------|------|
| III разряда | 47 |
| II „ | 22 |
| I „ | 3 |
| Итого | 3944 |

Имѣвшихъ право на сокращенные сроки службы по образованію 436

Не имѣвшихъ этого права:

- 1) Умѣвшихъ читать и писать, или только читать 1857
 - 2) Безграмотныхъ 2087
- Итого 3944

Женатыхъ 1397

Въ теченіе 1903 года принесено было разными лицами жалобъ въ Таврическое Губернское по воинской повинности Присутствіе на неправильности въ призывныхъ спискахъ, на назначеніе льготъ, на неправильное опредѣленіе возраста по наружному виду и на опредѣленіе годности къ службѣ 131: изъ нихъ признано уважительными 15. Разсмотрѣно рѣшеній уѣздныхъ, городскихъ и окружныхъ по воинской повинности присутствій въ порядкѣ надзора (прим. къ ст. 107 Уст.) 28, изъ нихъ признано неправильными и отмѣнено 27. Перенесено жалобъ въ Правительствующій Сенатъ (ст. 234 Устава) — 5.



III. Общественное благоустройство и благочиніе.

Казенныя и общественныя
зданія.
Приложеніе вѣдомость лит. Г.

Въ 1903 г. въ вѣдѣніи Строительнаго Отдѣленія Таврическаго Губернскаго Правленія находились казенныя зданія въ гор. Симферополь: Губернскаго Правленія, Губернскаго архива, Губернаторскаго дома, о 2-хъ этажахъ каждое, губернской типографіи, губернской тюрьмы о 4-хъ этажахъ на 250 человекъ, и уѣздныхъ тюремъ: въ гор. Евпаторіи на 35 арестантовъ, въ гор. Бердянскѣ на 90 человекъ, Мелитополь на 102 чел., Перекопѣ на 100 чел., въ г. Феодосіи на 75 чел., въ гор. Бахчисараѣ—зданія бывшаго Ханскаго Дворца. Кромѣ того, въ вѣдѣніи Стоительнаго Отдѣленія состояли арендуемыя Правительствомъ частныя зданія: въ гор. Евпаторіи, Симферополь, Перекопѣ, Мелитополь, Бердянскѣ и Феодосіи для помѣщенія уѣздныхъ полицейскихъ управленій, въ г. Алешкахъ для полицейскаго управленія и подъ тюрьму на 72 арестанта, въ пос. Джанкоѣ, Ишунѣ и Бурлакѣ-Томѣ, Перекопскаго уѣзда, для этапныхъ домовъ. Ремонтъ казенныхъ зданій производился на счетъ казны, а частныхъ зданій, арендуемыхъ казною, на счетъ контрагентовъ, подъ наблюденіемъ техниковъ Строительнаго Отдѣленія. Въ отчетномъ году было отпущено на содержаніе и ремонтъ губернскихъ и уѣздныхъ присутственныхъ мѣстъ 5942 руб. 20 к., на содержаніе, ремонтъ и отопленіе Губернаторскаго дома 4489 руб., на капитальный ремонтъ зданій Губернскаго Правленія 2030 руб. 89 коп., на наемъ помѣщеній для полицейскихъ управленій 3346 руб. 89 коп., на наемъ помѣщеній для Алешковской тюрьмы и этапныхъ пунктовъ Перекопскаго уѣзда—4032 руб., на обыкновенный ремонтъ тюремныхъ зданій—1950 руб., на капитальный ремонтъ ихъ 300 руб. и на содержаніе чистоты въ тюремныхъ зданіяхъ—1400 руб.

Въ теченіе 1903 года составлено проектовъ и смѣтъ на капитальный ремонтъ казенныхъ зданій вѣдомства Министерства Внутреннихъ Дѣлъ на сумму 40887 руб. 27 к.; провѣрено и одобрено проектовъ и смѣтъ на сооруженіе новыхъ и ремонтъ старыхъ зданій постороннихъ вѣдомствъ на 220841 р. 97 к.; провѣрено и одобрено проектовъ и смѣтъ на постройку зданій и сооружений, устраиваемыхъ и содержимыхъ на счетъ суммъ общественныхъ сословій, городовъ и земскихъ сборовъ на сумму 14708 руб. 24 коп.

Въ теченіе 1903 г. Строительное Отдѣленіе рассмотрѣло и утвердило проектовъ на постройку:

Православныхъ церквей: въ г. Феодосіи (Топловскаго женскаго монастыря) въ г. Бердянскѣ 1, въ г. Алешкахъ (Успенскаго женскаго монастыря) 1, въ Днѣпровскомъ уѣздѣ 4, въ Бердянскомъ уѣздѣ 1, въ Мелитопольскомъ 1 и въ Перекопскомъ 1.

Православныхъ молитвенныхъ домовъ: въ Мелитопольскомъ уѣздѣ 1, Днѣпровскомъ 2, Перекопскомъ 1 и въ Симферопольскомъ (часовня) 1.

Римско католическихъ церквей: въ Мелитопольскомъ уѣздѣ 2, (изъ нихъ одинъ молитвенный домъ).

Армяно-григоріанскихъ церквей: въ г. Ялтѣ 1.

Татарскихъ мечетей: въ Ялтинскомъ уѣздѣ 1.

Еврейскихъ молитвенныхъ домовъ: въ г. Мелитополѣ 1.

Больницъ: при Симферопольскомъ духовномъ училищѣ 1 и при Ялтинской мужской гимназіи 1.

Школъ, церковно-приходскихъ: въ Мелитопольскомъ уѣздѣ 2, въ Днѣпровскомъ уѣздѣ 2 и въ г. Ялтѣ 4-хъ классовое гор. дское училище.

Фабрикъ, заводовъ и другихъ промышленныхъ заведеній:

а) паровыхъ мельницъ: въ Феодосійскомъ уѣздѣ 2, въ Мелитопольскомъ 1, Перекопскомъ 1 и Евпаторійскомъ 1; б) мыловаренныхъ заводовъ: въ гор. Феодосіи 1, въ г. Мелитополѣ 1; в) кожевнхъ заводовъ: въ г. Карасубазарѣ 1; г) литейныхъ заводовъ: въ г. Евпаторіи 1; д) лѣсопиленныхъ заводовъ: въ Симферопольскомъ уѣздѣ 1; е) кирпично-черепичныхъ заводовъ: въ Мелитопольскомъ уѣздѣ 1; ж) известковыхъ заводовъ: въ г. Феодосіи 1 и въ Симферопольскомъ уѣздѣ 1.

Дороги грунтовыя, почтовыя и торговыя содержались за счетъ губернскихъ и уѣздныхъ земскихъ учреждений, проселочныя и полевыя содержались владѣльцами, чрезъ дачи коихъ онѣ пролегали. Грунтовыя дороги въ осеннее, зимнее и весеннее время вслѣдствіе грязи представляютъ большія затрудненія для проѣзда.

Переправъ въ губерніи 5, изъ нихъ двѣ состоятъ въ вѣдѣніи Управленія Государственныхъ Имуществъ Таврической и Екатеринославской губерній, а именно: чрезъ р. Днѣпръ, между м. Каховкой и Бериславомъ и между с. Знаменка и г. Никоподемъ; Геническая переправа чрезъ проливъ, соединяющій Азовское море съ Сивашемъ, состоитъ въ вѣдѣніи земства, остальные двѣ переправы чрезъ р. Днѣпръ между г.г. Алешки и Херсономъ содержатся частными лицами и за исправностью ихъ наблюдаетъ мѣстная полиція.

Въ 1903 г. составлены предположенія о пристройкѣ къ зданію Таврическаго Губернскаго Правленія, о перестройкѣ зданія губернской типографіи и о постройкѣ новаго флигеля для смотрителя типографіи, всего на сумму 33793 р. 02 коп.

Отчетъ о состояніи и дѣйствіи учрежденій Феодосійскаго карантиннаго округа въ теченіе 1903 года.

Всѣхъ судовъ, въ отчетномъ году, прибыло къ карантиннымъ портамъ Феодосійскаго карантиннаго округа, какъ это видно изъ нижеслѣдующей таблицы, — 632, изъ коихъ: въ Феодосійскій карантинный портъ 393, Севастопольскій 84, Евпаторійскій 148 и Хорлы 7.

| Названіе карантинныхъ портовъ. | Прибывшія непосредственно изъ-за границы. | | | | Заграничныя суда прибыв. изъ русск. портовъ. | | | | Общее число. | | | |
|--------------------------------|---|------------|----------|--------------|--|------------|----------|--------------|--------------|------------|----------|--------------|
| | судовъ. | | Команды. | Пассажировъ. | судовъ. | | Команды. | Пассажировъ. | судовъ. | | Команды. | Пассажировъ. |
| | Паровыхъ. | Парусныхъ. | | | Паровыхъ. | Парусныхъ. | | | Паровыхъ. | Парусныхъ. | | |
| Феодосійскій | 358 | 3 | 9580 | 4194 | 32 | „ | 824 | 3 | 390 | 3 | 10404 | 4197 |
| Севастопольскій | 72 | 12 | 7197 | 2226 | „ | „ | „ | „ | 72 | 12 | 7197 | 2226 |
| Евпаторійскій | 46 | 71 | 1661 | 3 | 28 | 3 | 727 | 11 | 74 | 74 | 2388 | 14 |
| Хорлы | 7 | „ | 185 | „ | „ | „ | „ | „ | 7 | „ | 185 | „ |
| | 483 | 86 | 18623 | 6423 | 60 | 3 | 1551 | 14 | 543 | 89 | 20174 | 6437 |

Въ числѣ судовъ прибывшихъ непосредственно изъ-за границы было: прибывшихъ изъ благополучныхъ портовъ 341 и изъ неблагополучныхъ по чумѣ и азіатской холерѣ мѣстностей 228.

Изъ нихъ:

| | | | | | |
|------------------------|---|---|---|-----|---------|
| Съ водянымъ балластомъ | - | - | - | 400 | судовъ. |
| Съ разнымъ грузомъ | - | - | - | 160 | " |
| Съ паломниками | - | - | - | 9 | " |

На послѣднихъ 9 пароходахъ было паломниковъ.

| | | | | |
|------------------------------|---|---|------|--------|
| Мусульманскихъ изъ Геджаса- | - | - | 4185 | челов. |
| Христіанскихъ изъ Іерусалима | - | - | 53 | " |

На судахъ прибывшихъ изъ неблагополучныхъ по чумѣ и азіатской холерѣ мѣстностей находилось:

| | | | | | | |
|-------------|---|---|---|---|------|--------|
| Команды | - | - | - | - | 6355 | челов. |
| Пассажировъ | - | - | - | - | 5 | " |

По національнымъ флагамъ суда эти распредѣляются въ слѣдующемъ порядкѣ:

| | Названіе карантинныхъ портовъ. | | | | Общее |
|------------------------|--------------------------------|-----------------|----------------|--------|-------|
| | Ѳеодосійскій. | Севастопольскій | Евпаторійскій. | Хорлы. | |
| Русскихъ | 25 | 66 | 2 | — | 93 |
| Английскихъ | 257 | 1 | 22 | 6 | 286 |
| Итальянскихъ | 20 | — | 3 | — | 23 |
| Германскихъ | 5 | — | 1 | — | 6 |
| Греческихъ | 21 | 5 | 4 | — | 30 |
| Турецкихъ | 7 | 11 | 70 | — | 88 |
| Датскихъ | 1 | — | 1 | — | 2 |
| Французскихъ | 2 | — | 3 | — | 5 |
| Норвежскихъ | 8 | — | 8 | 1 | 17 |
| Австрійскихъ | 6 | — | — | — | 6 |
| Голландскихъ | 9 | — | — | — | 9 |
| Болгарскихъ | — | 1 | — | — | 1 |
| Шведскихъ | — | — | 2 | — | 2 |
| Испанскихъ | — | — | 1 | — | 1 |

Карантинныхъ сборовъ въ доходъ казны въ истекшемъ году взыскано 9519 р. 87 к.

Всѣ суда изъ неблагополучныхъ по чумѣ и азіатской холерѣ мѣсть, а также и суда съ мусульманскими паломниками изъ Геджаса были приняты исключительно Ѳеодосійскимъ карантиннымъ портомъ.

Дѣятельность Ѳеодосійскаго карантиннаго порта въ отчетномъ году состояла: во-первыхъ, въ примѣненіи установленныхъ санитарныхъ мѣръ въ отношеніи судовъ, прибывавшихъ изъ различныхъ неблагополучныхъ по чумѣ и азіатской холерѣ мѣстностей, во-вторыхъ, въ выполненіи санитарныхъ мѣръ, установленныхъ для мусульманскихъ паломниковъ, возвращавшихся изъ Геджаса и, въ третьихъ, въ санитарномъ надзорѣ за судами, прибывавшими изъ благополучныхъ по чумѣ и холерѣ иностранныхъ портовъ.

Дѣятельность карантинныхъ портовъ Севастопольскаго и Евпаторійскаго карантинныхъ агенствъ, а также и порта Хорлы, состояла въ выполненіи санитарнаго надзора надъ судами, прибывавшими изъ благополучныхъ иностранныхъ портовъ.

Почты и телеграфы:

Въ Таврической губерніи въ прошломъ 1903 году состояло:

1) Почтовыхъ дорогъ (трактовъ) 15, протяженіемъ 970³/₄ версты съ 30 казенными почтовыми станціями, на которыхъ содержалось 467 лошадей и 16 станціями по системѣ вольныхъ почтъ безъ опредѣленнаго комплекта лошадей: земскихъ и проселочныхъ дорогъ 24, протяженіемъ 707¹/₄ версты, кромѣ того въ 12 пунктахъ содержались лошади исключительно для перевозки почтъ, въ 10 перевозка почтъ производилась бесплатно на земскихъ лошадяхъ и въ 1 за плату прогоновъ, а въ 4 на лошадяхъ мѣстныхъ жителей или сельскихъ обществъ.

2) Почтово-телеграфныхъ учрежденій состояло:

| | |
|---|----|
| почтово-телеграфныхъ конторъ | 27 |
| почтово-телеграфныхъ отдѣленій | 24 |
| телеграфныхъ отдѣленій | 2 |
| вспомогательныхъ телеграфныхъ отдѣленій | 1 |
| почтовыхъ конторъ | 2 |
| почтовыхъ желѣзно-дорожныхъ станцій | 4 |
| почтовыхъ отдѣленій | 26 |
| телефонныхъ станцій | 9 |
| вспомогательныхъ телефонныхъ отдѣленій | 8 |
| временныхъ телефонныхъ отдѣленій | 2 |

| | Состояло къ 1 Января 1903 г. | Прибавки въ 1903 г. | Налицо къ 31 Декаб- ря 1903 г. |
|--|-------------------------------------|-----------------------------------|--------------------------------------|
| 3) Правительственныхъ телеграфныхъ линий | 1901 в. | 10 ¹ / ₂ в. | 1911 ¹ / ₂ в. |
| Морскихъ кабелей | 33 в. 300 с. | 18 в. 189 с. | 51 в. 489 с. |
| Подземныхъ кабелей | — | 4 в. 341 с. | 4 в. 341 с. |
| Проводовъ воздушныхъ | 6127 ¹ / ₂ в. | 91 ¹ / ₂ в. | 6219 в. |
| Кабельныхъ морскихъ | 33 в. 300 с. | 50 в. 416 с. | 84 в. 216 с. |
| Телефонныхъ линий | 308 в. 158 с. | 9 в. 125 с. | 317 в. 283 с. |
| „ проводовъ | 2322 в. 321 с. | 117 в. 107 с. | 2439 в. 428 с. |
| „ абонентовъ | 1080 | 26 | 1106 |
| „ аппаратовъ | 1155 | 36 | 1191 |

въ томъ числѣ 1809¹/₄ версты проводовъ, подвѣшенныхъ къ столбамъ Курско-Харьково-Севастопольской желѣзной дороги, на протяженіи 408³/₄ верст.

4) Въ теченіи 1903 года на почтово-конныхъ станціяхъ проѣзжающими было записано двадцать девять [29] жалобъ, изъ нихъ тринадцать подтвердились, почему почтодержатели означенныхъ станцій оштрафованы согласно кондиціямъ на содержаніе вольныхъ конно-почтовыхъ станцій, а остальные шестнадцать жалобъ, признаны неосновательными, почему и оставлены безъ послѣдствій.

5) Случаевъ нарушенія устава почтоваго былъ одинъ, а именно: въ Больше-Лепатихской почтово-телеграфной кон-

торѣ почтово-телеграфнымъ чиновникомъ Рудневымъ произведена была растрата депешнаго сбора въ суммѣ 230 р. 34 к., каковыя деньги въ настоящее время имъ пополнены. По предписанію Главнаго Управленія Почтъ и Телеграфовъ, отъ 17 Декабря 1903 года за № 51466, чиновникъ этотъ уволенъ отъ службы.

6) Случаевъ нарушенія устава телеграфнаго былъ одинъ, а именно: съ телефонной загородной линіи въ Бердянскѣ 1 Юня было похищено неизвѣстными злоумышленниками 2¹/₂ пуда 3-хъ миллиметровой желѣзной проволоки на сумму 6 руб. 99¹/₂ коп., о каковомъ случаѣ для розыска злоумышленниковъ сообщено мѣстнымъ властямъ и прокурорскому надзору.

7) Подписчиковъ въ 1903 году на періодическія изданія было 34906 и изданія выписывались въ количествѣ 287 названій.

Народная нравственность.

Изъ прилагаемой при семъ вѣдомости № 5 лит. А., въ которой заключаются свѣдѣнія о такихъ преступленіяхъ, по которымъ дѣла въ 1903 году были разрѣшены въ судебныхъ засѣданіяхъ Симферопольскаго Окружнаго Суда, Херсонскаго по Днѣпровскому и Таганрогскаго по Бердянскому уѣздамъ, видно, что всѣхъ дѣлъ было въ разбира- тельствѣ 408, осужденныхъ 498, въ томъ числѣ мужчинъ 460 и женщинъ 38.

Изъ числа 408 случаевъ разнаго рода преступленій, совершенныхъ въ 1903 году, было:

| | |
|--|-----|
| Богохуленіе и порицаніе вѣры. | 2 |
| Отступленіе отъ вѣры и постановленій церкви | 5 |
| Неуваженіе къ присутственнымъ мѣстамъ и чиновникамъ при отправленіи должности | 33 |
| Взломъ тюремъ, уводъ и побѣгъ находящихся подъ стражею или надзоромъ | 8 |
| Превышеніе и бездѣйствіе власти | 3 |
| Проступки должностныхъ лицъ при храненіи и управленіи ввѣряемаго имъ по службѣ имущества | 7 |
| Преступленія и проступки чиновниковъ по особннымъ родамъ службы | 11 |
| Нарушеніе уставовъ монетныхъ | 3 |
| Нарушеніе постановленій объ акцизѣ съ табаку | 8 |
| Нарушенія общественнаго спокойствія, порядка и ограждающихъ оныя постановленій | 21 |
| Нарушенія постановленій ограждающихъ общественную нравственность | 1 |
| Нарушеніе постановленій о воспитаніи юношества | 3 |
| Нарушеніе уставовъ торговыхъ | 1 |
| Смертоубійство | 46 |
| Нанесеніе увѣчья, ранъ и другихъ поврежденій здоровью | 108 |
| Оскорбленіе чести и цѣломудрія женщинъ, личныя обиды и клевета | 5 |
| Противозаконное задержаніе и заключеніе | 1 |

Похищеніе чужаго имущества:

| | |
|---|-----|
| Разбой | 3 |
| Грабежь | 11 |
| Кража | 119 |
| Мошенничество | 3 |
| Присвоеніе правъ состоянія, званія, титула и отличія | 1 |
| Преступленіе и проступки по договорамъ и др. обязательствамъ | 2 |
| Истребленіе и поврежденіе чужаго имущества поджогомъ или другимъ образомъ | 3 |

По главнымъ родамъ преступленій осуждено:

| | муж. | жен. |
|--|------|------|
| За нанесеніе увѣчья, ранъ и другихъ поврежденій | 122 | 8 |
| За неуваженіе къ присутственнымъ мѣстамъ и чиновникамъ при отправленіи должности | 30 | 5 |
| За превышеніе и бездѣйствіе власти | 4 | — |
| За взломъ тюремъ, уводъ и побѣгъ находящихся подъ стражею | 8 | 1 |
| За смертоубійство | 42 | 11 |
| За кражи, грабежь, разбой и мошеннич. | 176 | 9 |

Въ числѣ 498 осужденныхъ находилось:

| | | |
|--|-----|----|
| Дворянъ потомственныхъ | 3 | — |
| Дворянъ личныхъ | 2 | 1 |
| Почетныхъ гражданъ и купцовъ | 3 | 1 |
| Мѣщанъ | 108 | 8 |
| Крестьянъ | 325 | 27 |
| Воинскаго сословія | 1 | — |
| Другихъ сословій | 28 | 1 |

По возрастамъ 498 осужденныхъ распредѣляются такъ:

| | | |
|-----------------------------|-----|----|
| Ниже 17 лѣтъ | 5 | — |
| Отъ 17 до 20 лѣтъ | 81 | 16 |
| „ 21 до 30 лѣтъ | 196 | 9 |
| „ 31 до 40 лѣтъ | 94 | 5 |
| „ 41 до 50 лѣтъ | 66 | 5 |
| Отъ 51 до 60 лѣтъ | 20 | 3 |
| Свыше 60 лѣтъ | 8 | — |

Приложеніе вѣдом. № 5 (Лит. Б.)

Число преступленій, по коимъ дѣла производились въ судебныхъ и крестьянскихъ учрежденіяхъ, преобразованныхъ по закону 12 Юля 1889 года, въ 1903 году было 18454, число осужденныхъ 14673, въ томъ числѣ мужчинъ 13099 и женщинъ 1574.

| | |
|---|------|
| Проступки противъ благочинія, порядка и спокойствія | 2290 |
| Проступки противъ общественнаго благоустройства | 901 |
| Нарушеніе устава о паспортахъ | 609 |
| Нарушеніе уст. строительн. и путей сообщенія, акцизнаго и казеннаго управл. | 711 |
| Нарушеніе устава пожарнаго | 110 |
| Нарушеніе устава почтов. и телеграф. | 32 |
| Проступки противъ народнаго здравія | 530 |
| Проступки противъ личной безопасности | 451 |
| Оскорбленіе чести, угрозы и насилія | 6301 |
| Проступки противъ правъ семейственныхъ | 91 |
| Проступки противъ чужой собственности | 4621 |
| Проступки противъ питейнаго и табачнаго устава | 272 |

Въ числѣ 14673 осужденныхъ было: муж. жен.

| | | |
|--|------|-----|
| Дворянъ потомственныхъ | 59 | 8 |
| „ личныхъ | 55 | 6 |
| Почетныхъ гражданъ и купцовъ | 264 | 28 |
| Мѣщанъ | 2802 | 581 |
| Крестьянъ | 8891 | 997 |
| Военнаго сословія | 154 | 6 |
| Другихъ сословій | 974 | 41 |

Расколъ

Приложеніе вѣдомость лит. В.

По свѣдѣніямъ полиціи раскольниковъ въ губерніи въ 1903 году состояло 11633 мужскаго и 10709 женскаго пола всего 22342 обоего пола.

Раскольники распредѣляются такъ:

по уѣздамъ:

муж. жен.

| | | |
|-------------------------------|-------|------|
| Въ Симферопольскомъ | 2 | 2 |
| „ Бердянскомъ | 8305 | 7640 |
| „ Мелитопольскомъ | 1059 | 895 |
| „ Феодосійскомъ | 152 | 160 |
| „ Перекопскомъ | 741 | 673 |
| „ Днѣпровскомъ | 114 | 95 |
| „ Евпаторійскомъ | 428 | 363 |
| Итого | 10801 | 9828 |

по городамъ:

| | | |
|-----------------------|-------|-------|
| Въ Перекопѣ | 19 | 26 |
| „ Евпаторіи | 21 | 17 |
| „ Орѣховѣ | 4 | 5 |
| „ Алешкахъ | 2 | 2 |
| „ Бердянскѣ | 722 | 771 |
| Мелитополѣ | 62 | 59 |
| Геническѣ | 2 | 1 |
| Итого | 832 | 881 |
| Всего | 11633 | 10709 |

Большинство лицъ, принадлежащихъ къ расколу, составляютъ крестьяне,—ничѣмъ инымъ, кромѣ религіозныхъ вѣрованій, не отличающіеся отъ остальной части населенія, и потому не замѣчается никакой розни въ отношеніяхъ ихъ какъ къ властямъ, такъ и въ отношеніяхъ между православными и раскольниками.

Замѣчательныхъ случаевъ присоединенія раскольниковъ къ православію и совращенія православныхъ въ расколь не было.

Арестанты и тюремные замки.

Тюремныхъ замковъ въ губерніи 7, изъ нихъ 6 въ городахъ: Симферополь, Бердянскъ, Евпаторіи, Мелитополь, Перекопъ и Феодосіи помѣщаются въ казенныхъ зданіяхъ и 1 въ гор. Алешкахъ,—въ частномъ зданіи.

Вышепоименованныя 7 тюремъ устроены на нижеслѣдующее число арестантовъ:

| | |
|--------------------------------|----------|
| 1) Въ Симферополь на | 250 чел. |
| 2) „ Бердянскъ „ | 120 „ |
| 3) „ Мелитополь „ | 102 „ |
| 4) „ Перекопъ „ | 100 „ |
| 5) „ Алешкахъ „ | 72 „ |
| 6) „ Феодосіи „ | 75 „ |
| 7) „ Евпаторіи „ | 35 „ |

Продовольствіе арестантовъ въ тюрьмахъ производилось на отпускаемыя отъ казны по табели деньги, а на улучшенную пищу и на разныя мелочныя надобности расходъ производился изъ экономическихъ суммъ губернскаго комитета и уѣздныхъ тюремныхъ отдѣленій.

Для поддержанія арестантовъ въ правилахъ христіанской вѣры и доброй нравственности для православныхъ въ воскресные и праздничные дни отправлялось Богослуженіе въ устроенныхъ для сего въ тюремныхъ зданіяхъ въ г. г. Симферополь, Феодосіи и Бердянскъ церквахъ, а въ прочихъ тюрьмахъ—въ особыхъ молитвенныхъ камерахъ. Въ великій постъ арестанты православнаго исповѣданія были на исповѣди и у Св. Причастія.

Во всѣхъ тюрьмахъ имѣются больницы для пользованія больныхъ арестантовъ; лѣченіе производится городскими врачами; больные же арестанты Евпаторійской тюрьмы, въ случаяхъ серьезныхъ заболѣваній, отправляются для лѣченія въ земскую больницу.

Расходъ казны по тюремной части въ 1903 году равнялся 82425 р. 14 к., именно:

| | |
|---|----------------|
| Содержаніе должностныхъ лицъ администраціи въ мѣстахъ заключенія | 5069 р. 83 к. |
| Хозяйственные расходы Управленія въ мѣстахъ заключенія | 1243 р. — к. |
| Штатное содержаніе надзирателей въ мѣстахъ заключенія | 20114 р. 28 к. |
| Постройка надзирательскаго обмундированія и вооруженіе | 458 р. 62 к. |
| Наемъ помѣщеній | 4035 р. 04 к. |
| Обыкновенные ремонты | 1850 р. 08 к. |
| Отопленіе и освѣщеніе этапныхъ домовъ | 10619 р. 06 к. |
| Содержаніе помѣщ. въ чистотѣ и уплата повин. | 1556 р. 68 к. |
| Продовольствіе арестантовъ | 18619 р. 64 к. |
| Одежда и обувь, въ томъ числѣ на одежду воспитанниковъ мѣстнаго исправительнаго приюта 853 р. 66 к. | 4996 р. 10 к. |

| | |
|---|----------------|
| Лѣченіе и погребеніе | 9483 р. 67 к. |
| Мелочные расходы | 534 р. 18 к. |
| Постройка постовыхъ вещей для тю- ремныхъ надзирателей | 81 р. 50 к. |
| Перевозка арестантовъ и конвоя | 676 р. 20 к. |
| Воспитаніе дѣтей чиновниковъ | 360 р. — к. |
| На добавочное жалованье тюремн. над- зирател. за выслугу 5-ти лѣтъ | 4361 р. 37 к. |
| Итого | 84059 р. 25 к. |

По свѣдѣніямъ, доставленнымъ Прокурорами Симфе-ропольскаго Окружнаго Суда, Херсонскаго по Днѣпровско-му и Таганрогскаго по Бердянскому уѣздамъ, къ 1903 году всѣхъ арестантовъ во всѣхъ мѣстахъ заключенія по губер-ніи оставалось 784 обоого пола, въ 1903 году поступило 23466, изъ этого числа въ 1903 году выбыло 23354, затѣмъ къ 1 Января 1904 года осталось во всѣхъ мѣстахъ заклю-ченія 896, въ томъ числѣ:

| | |
|---|-----|
| а) въ тюремныхъ замкахъ | 713 |
| б) въ мѣстахъ заключенія по приговорамъ го- родскихъ судей и судебныхъ учреждений, преобразованныхъ по закону 12 Іюля 1889 г. | 92 |
| в) при полиціяхъ и станovýchъ квартирахъ | 43 |
| и г) въ пріютѣ для малолѣтнихъ преступн. | 48 |

П о ж а р ы.

Приложеніе вѣдомость № 6-й.

Всѣхъ пожарныхъ случаевъ въ Таврической губерніи въ 1903 г. было 643, сгорѣло на сумму 612546 р. 80 к. Изъ общаго числа пожаровъ, бывшихъ въ губерніи въ 1903 г., упадаетъ на города 113 и на селенія 530. Истреблено по-жарами въ городахъ строеній на 353819 руб. и селеніяхъ на 258727 р. 80 к. Степень разрушительности пожаровъ, по отношенію къ количеству сгорѣвшихъ домовъ и суммамъ понесенныхъ жителями убытковъ, по временамъ года, вы-ражается въ слѣдующихъ цифрахъ:

| С г о р ѣ л о . | Дво- ровъ. | НА СУММУ. | |
|----------------------------|---------------|-----------|------|
| | | РУБЛИ. | КОП. |
| Въ лѣтніе мѣсяцы | 202 | 258777 | 30 |
| „ осенніе „ | 170 | 201501 | — |
| „ весенніе „ | 175 | 69337 | 50 |
| „ зимніе „ | 113 | 82931 | — |
| Всего | 660 | 612546 | 80 |

Произведенными полицією дознаніями и по заявленіямъ потерпѣвшихъ выяснено, что изъ числа всѣхъ 643 пожа-ровъ произошло: отъ молніи 42, отъ дурнаго устройства печей и трубъ 111, отъ неосторожности 177, отъ поджога 35 и отъ неизвѣстныхъ причинъ 278.

Добровольное земское страхованіе.

Въ 1903 году принято губернскимъ земствомъ на страхъ 2921 строеніе на сумму 3872689 р., получено страховыхъ сборовъ 21087 р. 47 к., выдано вознагражденія за пожар-ные убытки въ 24-хъ строеніяхъ 5800 р. 95 к.

Къ 1 Января 1904 года состоитъ добровольнаго страхового капитала деньгами и $\frac{0}{100}$ бумагами 52280 р. 97 к. За 1903 годъ капиталъ увеличился на 12665 р. 21 к.

Обязательное земское страхобаніе.

Въ 1903 году принято на страхъ 428486 строеній на сумму 20450766 р., поступило страховых сборовъ 839269 92 к., выдано вознагражденія за пожарные убытки въ 675 строеніяхъ—31569 р. 76 к., кромѣ того за устройство на крестьянскихъ постройкахъ черепичныхъ крышъ вмѣсто соломенныхъ и камышевыхъ выдано премій 5620 р. 65 к.

Къ 1-му Января 1904 года состоитъ обязательнаго страхового капитала:

| | | | |
|--|---|---|-----------------|
| а) деньгами и $\frac{0}{100}$ бумагами | - | - | 521474 р. 61 к. |
| б) въ долгахъ и недоимкахъ | - | - | 9395 р. 84 к. |
| Итого- | | | 530870 р. 45 к. |

За 1903 г. капиталъ увеличился на - 63444 р. 63 к.



| Сумма | | Данъ | Сторона |
|----------|------|------|-------------------------------|
| в руб. | коп. | | |
| 20450766 | 92 | 204 | Въ пользу страхователей |
| 301501 | 170 | 170 | Въ пользу земскихъ учреждений |
| 68337 | 50 | 175 | Въ пользу земскихъ учреждений |
| 82341 | 113 | 113 | Въ пользу земскихъ учреждений |
| 813218 | 80 | 800 | Въ пользу земскихъ учреждений |

Приведенная таблица показываетъ, что за 1903 годъ на страхъ принято 428486 строеній на сумму 20450766 р. 92 к., поступило страховых сборовъ 839269 92 к., выдано вознагражденія за пожарные убытки въ 675 строеніяхъ—31569 р. 76 к., кромѣ того за устройство на крестьянскихъ постройкахъ черепичныхъ крышъ вмѣсто соломенныхъ и камышевыхъ выдано премій 5620 р. 65 к.

Къ 1-му Января 1904 года состоитъ обязательнаго страхового капитала: а) деньгами и $\frac{0}{100}$ бумагами 521474 р. 61 к., б) въ долгахъ и недоимкахъ 9395 р. 84 к. Итого 530870 р. 45 к. За 1903 г. капиталъ увеличился на 63444 р. 63 к.

IV. Народное здравіе и общественное призрѣніе.

В р а ч и.

Медицинскій персоналъ Таврической губерніи въ 1903 году состоялъ изъ 266 врачей—мужчинъ, 12 врачей—женщинъ, 236 фельдшеровъ, 36 фельдшерицъ, 113 повивальныхъ бабокъ, 14 зубныхъ врачей, 37 дантистовъ и 127 фармацевтовъ.

И з ъ н и х ъ:

| | |
|---|-----|
| Членовъ Врачебнаго Отдѣленія Таврическаго Губернскаго Правленія | 2 |
| Уѣздныхъ врачей | 8 |
| Городовыхъ | 11 |
| Санитарныхъ и городскихъ | 17 |
| Больничныхъ | 16 |
| Земскихъ | 78 |
| Желѣзнодорожныхъ | 5 |
| При учебныхъ заведеніяхъ | 8 |
| При частныхъ фабрикахъ, заводахъ и экономіяхъ | 16 |
| Карантинныхъ | 5 |
| Вольнопрактикующихъ | 112 |

Кромѣ врачей состояло:

| | |
|--|-----|
| Фельдшеровъ: Уѣздныхъ | 8 |
| При городскихъ, городскихъ и санитарныхъ врачахъ | 23 |
| При городскихъ больницахъ | 15 |
| Земскихъ | 186 |
| Тюремныхъ | 1 |
| Желѣзнодорожныхъ | 9 |
| При учебныхъ заведеніяхъ | 3 |
| При частныхъ экономіяхъ, фабрикахъ и заводахъ | 9 |
| Вольнопрактикующихъ | 15 |
| Карантинныхъ | 3 |
| Повивальныхъ бабокъ: Уѣздныхъ | 9 |
| При городскихъ и городскихъ врачахъ | 9 |
| Больничныхъ | 2 |
| Земскихъ | 28 |
| Вольнопрактикующихъ | 64 |
| Карантинныхъ | 1 |
| Фармацевтовъ | 127 |
| Дантистовъ | 37 |
| Зубныхъ врачей | 14 |

А п т е к и.

Всѣхъ аптекъ въ 1903 году состояло 67 и 1 филиальн. отдѣл. Число поступившихъ въ аптеки рецептовъ и сумма годоваго оборота каждой аптеки изложены въ нижеслѣдующей таблицѣ:

| Города и уѣзды. | Названіе городовъ, мѣстечекъ и сель. | Наименованіе аптеки. | Число рецептовъ. | Сумма годового оборота. | |
|------------------------------------|---|----------------------|------------------|-------------------------|----|
| | | | | руб. | к. |
| Симфероп. уѣздъ. | Г. Симферополь, пров. Ковлера | - | 12719 | 9862 | 64 |
| | „ „ Кейлиныхъ | - | 29809 | 19986 | 76 |
| | „ „ бр. Герштейнъ | - | 27041 | 16518 | 96 |
| | Г. Бахчисарай, врача Раковщика | - | 2000 | 2557 | 6 |
| | Г. Карасубазаръ, апт. помощ. Винокурова | - | 4613 | 2949 | 98 |
| Феодосійскій уѣздъ. | Г. Феодосія, провизора Черникова | - | 7721 | 5087 | — |
| | Жены провизора Савель | - | 14277 | 9865 | 25 |
| | Провизора Шика | - | 14889 | 8087 | 19 |
| | Г. Старый-Крымъ, провизора Перельцвейга | - | 2348 | 1439 | 17 |
| | М. Судакъ, Уѣзднаго Земства | - | 1141 | 1755 | 14 |
| | Ст. Ички, аптек. помощ. Рѣтъкина | - | 1052 | 1377 | 74 |
| | Ст. Сейтлеръ, пров. Барановскаго | - | 1195 | 957 | 80 |
| | Ст. Семь-Колодезей, пров. Бобовича | - | 120 | 622 | — |
| Ялтинскій уѣздъ. | Г. Ялта, наслѣд. пров. Левентона | - | 28857 | 18165 | 82 |
| | Провизора Леви | - | 12701 | 8631 | 7 |
| | Провизора Гольдвера | - | 12259 | 8434 | 44 |
| | Г. Алушта, Ялтинскаго Земства | - | 7506 | 8514 | 22 |
| | С. Алушка, пров. Мизуча | - | 8054 | 6104 | 74 |
| | С. Гурзуфъ, наслѣд. Губонина | - | 4506 | 4080 | 88 |
| Перекопскій уѣздъ. | Г. Перекопъ, провиз. Шацова | - | 776 | 691 | 12 |
| | М. Армянскій-Базаръ, пров. Шацова | - | 3029 | 2345 | 17 |
| | Ст. Курманъ-Кемельчи, аптек. помощ. Лейкина | - | 457 | 1097 | 9 |
| | Таганашъ, пров. Когана | - | 795 | 1302 | 86 |
| | Ст. Джанкой, пров. Штейнберга | - | 1275 | 1348 | 10 |
| | С. Нейманъ, апт. пом. Кенна | - | 2030 | 1457 | 76 |
| С. Бютень, пров. Лутца | - | 3155 | 2197 | 57 | |
| Бердянскій уѣздъ. | Г. Бердянскъ, пров. Зака- | - | 6635 | 4973 | 74 |
| | Провизора Шнея | - | 6161 | 4145 | 93 |
| | Г. Орѣховъ, пров. Сыркина Шкловскаго- | - | 1391 | 3075 | 36 |
| | Г. Ногайскъ, пров. Чудновскаго | - | 705 | 698 | 22 |
| | М. Большой-Токмакъ, пров. Хацкелевича | - | 3893 | 3359 | 83 |
| | С. Ней-Гальбштадтъ, вдовы Шилингъ | - | 9625 | 6574 | 85 |
| | С. Ново-Васильевка, апт. пом. А. Комана | - | 255 | 1581 | 37 |
| | С. Черниговка, апт. пом. Левита | - | 309 | 941 | 84 |
| | Кол. Тиге, апт. пом. Дросса | - | 5339 | 4653 | 2 |
| С. Гнаденфельдъ, апт. пом. Рофмана | - | 173 | 1135 | 36 | |
| Мелитопольскій уѣздъ. | Г. Мелитополь, пров. Авербаха | - | 6964 | 4731 | 27 |
| | Провизора Райха | - | 6934 | 4619 | 58 |
| | М. Геническъ, пров. Червинскаго | - | 3702 | 2243 | 3 |
| | С. Рейхенфельдъ, пров. Бубнова | - | 8230 | 5999 | 27 |
| | С. Пришибъ, пров. Юлка | - | 6228 | 4000 | 57 |
| | С. Эйгенфельдъ, пров. Левита | - | 3591 | 2808 | 87 |
| | С. Ивановка, пров. Гутмана | - | 394 | 949 | 90 |
| | С. Малая-Знаменка, апт. пом. Горнштейна | - | 444 | 1089 | — |
| | С. Михайловка, жены пров. Сонненбликъ | - | 1553 | 1169 | 45 |
| | С. Большая-Бѣлозерка, пров. Бакка- | - | 831 | 968 | 60 |
| | С. Большая-Знаменка, пров. Бомзе- | - | 285 | 585 | 26 |
| | С. Б.-Лепатиха, пров. Морголина | - | 1726 | 1613 | 30 |
| | С. Гейдельбергъ, пров. Вейдена | - | 1853 | 1410 | 88 |
| | С. Гохштедтъ, пров. Лельчина | - | 3570 | 2234 | 60 |
| | С. Ниж.-Сѣрогозы, пров. Рашевскаго | - | 574 | 1099 | 16 |
| | С. Верх.-Рогачикъ, апт. пом. Нехцина | - | 854 | 781 | 19 |

| Уездъ | Селскія | Нормальныя | Сельск. | | | |
|-----------------------|--|------------|---------|------|------|----|
| Мелитопольскій уездъ. | Эк. Васильево дв. Попова | - | - | 1034 | 921 | 78 |
| | С. Веселое, апт. пом. Вайнштейна | - | - | 782 | 685 | 96 |
| | С. Рубановка, апт. пом. Мошковича | - | - | 960 | 1032 | 87 |
| | С. Ново Григорьевка, пров. Ласкина | - | - | 2259 | 1988 | 44 |
| | С. Верх. Бѣлозерка, апт. пом. Лерперта | - | - | 114 | 1009 | 11 |
| | С. Агайманы, апт. пом. Конторовича | - | - | 1392 | 1895 | 25 |
| | С. Терпѣнье, пров. Гинзбурга | - | - | 619 | 1258 | 93 |
| | С. Акимовка, насл. Доррера | - | - | 1600 | 1759 | 51 |
| Евпаторійскій уездъ. | Г. Евпаторія, пров. Рофе | - | - | 7638 | 5413 | 7 |
| | Пров. Лельчина | - | - | 7509 | 4971 | 80 |
| | С. Саки, апт. пом. Зеликовича | - | - | 422 | 870 | 40 |
| Днѣпровскій уездъ. | Г. Алешки, Днѣпровскаго Земства | - | - | 1133 | 843 | 4 |
| | М. Каховка, наслѣд. Вебера | - | - | 4370 | 3205 | 70 |
| | С. Новая-Маячка, апт. пом. Кутера | - | - | 91 | 1705 | 73 |
| | С. Голая-Пристань, жены пров. Гальперина | - | - | 1027 | 1556 | 62 |
| | С. Скадовка, двор. Скадовскаго | - | - | 1008 | 1385 | 83 |

Въ 1903 году за врачебной помощью въ губерніи обращалось въ больницы и внѣ больницъ 1068399 челов. По уѣздамъ (считая и города) число обращающихся распредѣлялось слѣдующимъ образомъ: въ Бердянскомъ—261202 чел., въ Мелитопольскомъ 35324 чел., въ Днѣпровскомъ - 170314 чел., въ Симферопольскомъ 122453 чел., въ Феодосійскомъ—62086, въ Ялтинскомъ—63083, въ Перекопскомъ - 31178 и въ Евпаторійскомъ—32709. Врачебная помощь въ уѣздахъ оказывалась 78 земскими врачами, 186 фельдшерами и 28 повивальными бабками, въ 68 врачебныхъ и 96 фельдшерскихъ участкахъ, при 43 земскихъ больницахъ съ 1317 кроватями; всѣхъ-же больницъ въ губерніи было 79 на 1815 кроватей, врачей 278, фельдшеровъ 236, фельдшерницъ 36 и 113 повивальныхъ бабокъ. Расходы земствъ на медицинскую и санитарную части достигли въ 1903 г. 643925 р. 55 к., а городовъ 139788 р. 30 к. Въ грязелѣчебницахъ было больныхъ: въ Сакской 1313, въ Майнакской 775, въ Чокракской 113, въ Керченскомъ грязеводолѣчебн завед. Баумгольца 79, въ Голо-Пристанской 159 и въ Керченской врача Лемперта 88, а всего 2527 чел.

Въ 1903 году заболѣваемость населенія острозаразными болѣзнями была такая:

Натуральная оспа нигдѣ въ губерніи не дала болѣе или менѣе значительныхъ эпидемій и общая цифра больныхъ была еще меньше, чѣмъ въ 1902 г. на 60 чел. Всѣхъ случаевъ было 218, которые по уѣздамъ распредѣлялись слѣдующимъ образомъ: въ Симферопольскомъ уѣздѣ въ 15 сел. было 35 больныхъ; въ Ялтинскомъ—30 больныхъ; въ Евпаторійскомъ—въ 3 сел. 3; въ Днѣпровскомъ 1 случай; въ Мелитопольскомъ въ 4 сел. 9 случ. и въ Бердянскомъ въ 29 сел. 140 больныхъ. Изъ всѣхъ заболѣвшихъ зарегистрировано 35 умершихъ.

Скарлатина во всей губерніи наблюдалась у 1601 чел., изъ коихъ зарегистрировано умершихъ 381. По уѣздамъ это число больныхъ распредѣлялось слѣдующимъ образомъ: въ Симферопольскомъ уѣздѣ въ 106 сел. было 116 больныхъ; въ Ялтинскомъ уѣздѣ было 30 больныхъ; въ Евпаторійскомъ—15; въ Феодосійскомъ въ видѣ небольшихъ эпидемій въ 4 сел. -42 бол.; въ Перекопскомъ уѣздѣ въ 7 сел.—19 больныхъ; въ Днѣпровскомъ уѣздѣ въ 31 сел.—416 больныхъ; заболѣванія были единичныя или въ видѣ небольшихъ эпидемій и только подъ конецъ года скарла-

тина стала принимать болѣе эпидемическій характеръ; въ Мелитопольскомъ уѣздѣ въ 37 сел. въ видѣ небольшихъ эпидемій заболѣванія наблюдались у 697 чел., въ Бердянскомъ уѣздѣ въ 31 селеніи было 266 больныхъ, при чемъ скарлатина существовала спорадически или въ видѣ небольшихъ эпидемій.

Корь во всей губерніи зарегистрирована у 3214 больныхъ, изъ коихъ 500 умерш. По сравненіи съ прошлымъ годомъ она имѣла втрое меньшее распространеніе. Распространеніе ея по уѣздамъ было таково: въ Симферопольскомъ уѣздѣ въ 72 селеніяхъ были небольшія эпидеміи или спорадическіе случаи, давшіе 405 больныхъ; въ Ялтинскомъ уѣздѣ было 27 единичныхъ заболѣваній; въ Евпаторійскомъ уѣздѣ въ 24 сел. и въ г. Евпаторіи было 298 больныхъ, при чемъ въ г. Евпаторіи корь въ видѣ продолженія эпидеміи прошлаго года существовала до конца мая и дала 88 заболѣваній, а съ конца апрѣля по іюнь наблюдались небольшія эпидеміи въ уѣздѣ. Въ Феодосійскомъ уѣздѣ въ 38 селеніяхъ корь существовала спорадически и въ видѣ небольшихъ эпидемій и дала 418 заболѣваній. Въ Перекопскомъ уѣздѣ было въ 15 селеніяхъ 139 больныхъ; въ Днѣпровскомъ уѣздѣ въ 10 селеніяхъ—36 больныхъ; въ Мелитопольскомъ уѣздѣ въ 33 селеніяхъ—901 больной и въ Бердянскомъ уѣздѣ въ 58 нас. мѣстахъ—990 больныхъ, при чемъ болѣе значительная эпидемія была въ сел. Мунтау, гдѣ болѣло 82 чел.

Коклюшъ по сравненію съ прошлымъ годомъ далъ въ общемъ нѣсколько большее распространеніе и всѣхъ случаевъ заболѣванія имъ зарегистрировано 9116 съ 558 умершими. Распредѣленіе по уѣздамъ было таково: въ Симферопольскомъ уѣздѣ было 546 больныхъ, въ Ялтинскомъ—244, въ Евпаторійскомъ—335, въ Феодосійскомъ—357, въ Перекопскомъ—189, въ Днѣпровскомъ—2409, въ Мелитопольскомъ—2424 и въ Бердянскомъ—2612.

Гриппъ имѣлъ значительное распространеніе по всей губерніи, кромѣ Перекопскаго уѣзда, и всѣхъ случаевъ заболѣванія имъ зарегистрировано 25609 съ 929 умершими. По уѣздамъ больныхъ имъ было: въ Симферопольскомъ—4100, въ Ялтинскомъ—1169, въ Евпаторійскомъ—1169, въ Феодосійскомъ—1244, въ Перекопскомъ—406, въ Днѣпровскомъ—5296, въ Мелитопольскомъ—6484 и въ Бердянскомъ 5741.

Дифтеритъ во всей губерніи наблюдался въ 2151 случ. съ 391 умершимъ. Наибольшее распространеніе онъ имѣлъ во второй половинѣ года, съ октября по декабрь; существовалъ онъ болѣею частію спорадически и только въ гор. Феодосіи и въ Днѣпровскомъ уѣздѣ имѣлъ характеръ небольшихъ эпидемій. Распространеніе его по уѣздамъ было таково: въ Симферопольскомъ уѣздѣ—241 больной, въ Ялтинскомъ—35 больныхъ, въ Евпаторійскомъ—13, въ Феодосійскомъ—105, въ томъ числѣ въ г. Феодосіи 61 больной; въ Перекопскомъ—79, въ Днѣпровскомъ—727, при чемъ эпидемически онъ наблюдался въ селеніяхъ: Н. Маячкѣ (105 б.), Черненькѣ (38 б.), Чалбасахъ (61 б.), Каргѣ (36 б.) и Б. Копаняхъ (23). Въ Мелитопольскомъ уѣздѣ было 631 больныхъ и въ Бердянскомъ—320 больныхъ.

Брюшной тифъ сравнительно съ прошлымъ годомъ далъ меньшее число заболѣванія и смертей и во всей губерніи зарегистрировано 7344 заболѣваній (въ прошломъ году было 10254) и 496 смертей (въ прошломъ году 629); существовалъ онъ и спорадически, и эпидемически. Заболѣванія имъ по уѣзду распредѣлялись такъ: въ Симферопольскомъ уѣздѣ въ 8 нас. пунктахъ было 868 больныхъ; въ Ялтинскомъ

уѣздѣ было 126 больныхъ; въ Евпаторійскомъ уѣздѣ въ 21 насел. пунктѣ—432 больныхъ, при чемъ въ г. Евпаторіи онъ наблюдался эпидемически и далъ 377 заболѣваній, а въ уѣздѣ преимущественно спорадически или въ видѣ небольшихъ эпидемій. Въ Θεодосійскомъ уѣздѣ въ 44 населенныхъ пунктахъ было 157 больныхъ. Въ Перекопскомъ уѣздѣ въ 29 пунктахъ было 179 больныхъ, при чемъ въ Армянскомъ Базарѣ весной и осенью брюшной тифъ наблюдался эпидемически и далъ 55 заболѣваній; въ сел. Будановкѣ съ сентября до половины декабря было послѣдовательно 9 заболѣваній. Въ Днѣпровскомъ уѣздѣ въ 65 пунктахъ было 1455 больныхъ. Эпидемически онъ наблюдался въ с. Збурьевкѣ (138 б.), въ с. Костогрызовѣ (69 б.) и въ с. Каланчакѣ, гдѣ онъ существовалъ съ января по апрѣль, далъ 219 заболѣваній, при чемъ устроены были временный баракъ на 5 кроватей, приглашенъ фельдшеръ и произведена очистка села и дезинфекція домовъ и пожитковъ, на что земство экстренно израсходовало 480 руб. Въ Мелитопольскомъ уѣздѣ въ 74 пунктахъ было 1422 больныхъ, при чемъ эпидемически онъ наблюдался въ селеніяхъ: Н. Александровкѣ (220 заб.), В. Сѣрогозахъ (216 б.), Михайловкѣ (88 б.) и В. Рогачикѣ (56 б.). Въ Бердянскомъ уѣздѣ въ 97 пунктахъ было 2705 больныхъ, при чемъ наиболѣе эпидемическій характеръ онъ имѣлъ въ с. Берестовомъ (189 б.).

Сыпной тифъ и въ прошломъ 1902 и въ нынѣшнемъ имѣлъ почти одинаковое распространеніе по числу больныхъ и разница между обоими годами заключается лишь въ томъ, что онъ наблюдался въ большемъ числѣ случаевъ въ Бердянскомъ и Мелитопольскомъ уѣздахъ и въ меньшемъ—во всѣхъ остальныхъ. Всѣхъ больныхъ имѣ въ губерніи было 1654, а умершихъ отъ него—79. Больные по уѣздамъ распредѣлялись такъ: изъ уѣздовъ Крымскаго полуострова въ Симферопольскомъ уѣздѣ въ 3 пунктахъ было по 1 больному и Ялтинскомъ—4 больныхъ, въ Евпаторійскомъ же и Θεодосійскомъ уѣздовъ сыпного тифа не было. Изъ материковыхъ уѣздовъ въ Перекопскомъ въ 8 пунктахъ было 13 больныхъ и 1 умершій, изъ коихъ 5 больныхъ были доставлены изъ Днѣпровскаго уѣзда. Въ Днѣпровскомъ уѣздѣ въ 9 пунктахъ было 74 больныхъ. Въ Мелитопольскомъ уѣздѣ въ 37 пунктахъ было 691 больной и изъ нихъ 34 умерло. Въ этомъ уѣздѣ оставались эпидеміи сыпного тифа отъ 1902 г. въ селеніяхъ: Менчикурѣ и Н. Рогачикѣ; въ первомъ съ января по июль болѣло 104 чел. и 8 умер.; во второмъ съ января по апрѣль было 48 больныхъ и 3 умершихъ. Затѣмъ въ январѣ сыпной тифъ появился въ селеніяхъ Гавриловкѣ (79 б. и 3 ум.), въ Пискошинѣ (15 бол. и 1 умершій), въ Веселомъ (11 бол. и 1 умершій), въ Троицкомъ (44 бол.), въ Михайловкѣ (90 бол. и 7 умершихъ), въ Водяномъ (62 бол. и 2 ум.); въ февралѣ: въ Н. Александровкѣ (21 бол. и 3 умер.), въ В. Сѣрогозахъ (20 больн. и 2 умершихъ), въ Б. Знаменкѣ (19 больныхъ и 3 умершихъ) и въ мартѣ въ Карайдубинѣ (18 бол. и 1 ум.). Борьба съ сыпнымъ тифомъ стоила 2602 руб. экстренныхъ расходовъ на усиленіе медицинскаго персонала, на продовольственную помощь бѣдному населенію и на усиленную дезинфекцію. Въ Бердянскомъ уѣздѣ въ 33 селеніяхъ было 869 больныхъ съ 42 умершими, при чемъ тифъ имѣлъ эпидемическій характеръ.

Возвратный тифъ зарегистрированъ во всей губерніи въ 117 случаяхъ съ 8 умершими. Больные по уѣздамъ распредѣлялись такъ: въ Симферопольскомъ уѣздѣ было 38 б. въ 3 пунктахъ, въ Ялтинскомъ 20 больныхъ, въ Перекопскомъ 6 б., въ Днѣпровскомъ 1 б., въ Мелитопольскомъ въ 5 пунктахъ 46 больныхъ и въ Бердянскомъ уѣздѣ въ 3 пунктахъ 6 больныхъ.

Кромѣ того во всей губерніи зарегистрировано 536 случаевъ неопредѣленнаго тифа съ 186 умершими.

Дизентерія зарегистрирована у 5260 больныхъ съ 305 умершими. По уѣздамъ было больныхъ: въ Симферопольскомъ—794 въ 104 пунктахъ, въ Ялтинскомъ—291, въ Евпаторійскомъ—120 въ 23 пунктахъ, въ Феодосійскомъ—500 въ 76 пунктахъ, въ Перекопскомъ—203 въ 52 пунктахъ, въ Днѣпровскомъ—671 въ 39 пунктахъ, въ Мелитопольскомъ—1071 въ 79 пунктахъ и въ Бердянскомъ—1610 въ 82 пунктахъ.

Эпидемическій гастроэнтеритъ наблюдался у 9077 больныхъ, изъ коихъ 1089 умерли, главнымъ образомъ дѣти. Въ Симферопольскомъ уѣздѣ было 1170 больныхъ и 80 умершихъ, въ Ялтинскомъ уѣздѣ—6, въ Евпаторійскомъ—177 больныхъ и 19 умершихъ, въ Феодосійскомъ 1063 больныхъ и 342 умершихъ, въ Перекопскомъ—9 больныхъ, въ Днѣпровскомъ—1595 больныхъ и 155 умершихъ, въ Мелитопольскомъ—3147 больныхъ и 298 умершихъ и въ Бердянскомъ—1910 больныхъ и 167 умершихъ.

Заушница во всей губерніи дала 5049 заболѣваній, изъ которыхъ въ Симферопольскомъ уѣздѣ было 548, въ Ялтинскомъ—119, въ Евпаторійскомъ—328, въ Феодосійскомъ—222, въ Перекопскомъ—80, въ Днѣпровскомъ—979, въ Мелитопольскомъ—1462 и въ Бердянскомъ—1314. Въ общемъ болѣзнь эта имѣла большее распространеніе, чѣмъ въ 1902 г.

Острый сочленовой ревматизмъ зарегистрированъ во всей губерніи въ 9731 случаяхъ. Въ Симферопольскомъ уѣздѣ было 1628 больныхъ, въ Ялтинскомъ 96, въ Евпаторійскомъ—543, въ Феодосійскомъ—502, въ Перекопскомъ—314, въ Днѣпровскомъ—2256, въ Мелитопольскомъ—2176 и въ Бердянскомъ—2216.

Крупозная пневмонія дала 3113 заболѣваній, изъ коихъ въ Симферопольскомъ уѣздѣ было—461, въ Ялтинскомъ—73, въ Евпаторійскомъ—61, въ Феодосійскомъ—184, въ Перекопскомъ—210, въ Днѣпровскомъ—545, въ Мелитопольскомъ—1008 и въ Бердянскомъ—571.

Цынга зарегистрирована во всей губерніи въ 162 случаяхъ, изъ коихъ въ Симферопольскомъ уѣздѣ было въ 2 пунктахъ 7, въ Ялтинскомъ—1, въ Евпаторійскомъ въ 7 пунктахъ—13, въ Феодосійскомъ—1, въ Перекопскомъ въ 2 пунктахъ—16, въ Днѣпровскомъ въ 8 пунктахъ—23, въ Мелитопольскомъ въ 8 пунктахъ—84 и въ Бердянскомъ въ 9 пунктахъ—27.

Сибирская язва во всей губерніи зарегистрирована въ 786 случаяхъ съ 50 умершими. Изъ этихъ случаевъ въ Симферопольскомъ уѣздѣ было 48, въ Евпаторійскомъ—57, въ Феодосійскомъ—36, въ Перекопскомъ—54, въ Днѣпровскомъ—202, въ Мелитопольскомъ—171 и въ Бердянскомъ—218. Повидимому, число заболѣваній параллельно размѣрамъ овцеводства.

Сапъ далъ во всей губерніи 20 заболѣваній, при чемъ въ Ялтинскомъ уѣздѣ вовсе не было больныхъ, въ Феодосійскомъ—1, въ Симферопольскомъ 5, въ Бердянскомъ—6 и въ остальныхъ уѣздахъ по 2 больныхъ.

Малярія зарегистрирована у 76218 больныхъ, кои по уѣздамъ распредѣлялись такъ: въ Симферопольскомъ—3483, въ Ялтинскомъ 697, въ Евпаторійскомъ—821, въ Феодосійскомъ—3252, въ Перекопскомъ—1307, въ Днѣпровскомъ—

15037, въ Мелитопольскомъ—33358 и въ Бердянскомъ—18263.

Сифились зарегистрированъ въ 8982 случаяхъ, изъ коихъ 4543 гуммознаго, 954 первичнаго, 512 безъ указанія формы и остальные 2973 относятся къ кондиломатозному и герпидив. По уѣздамъ распредѣлялся сифились такъ: въ Симферопольскомъ уѣздѣ въ 43 пунктахъ было зарегистрировано 1559 случаевъ, въ Ялтинскомъ—293, въ Евпаторійскомъ въ 9 пунктахъ—274, въ Феодосійскомъ въ 51 пунктѣ 471, въ Перекопскомъ въ 54 пунктахъ—407, въ Днѣпровскомъ въ 93 пунктахъ—1982, въ Мелитопольскомъ въ 123 пунктахъ—2624 и въ Бердянскомъ въ 68 пунктахъ—1382. На распространеніе заразныхъ болѣзней имѣли значительное вліяніе некультурность населенія, тѣснота жилищъ и скученность жильцевъ, мѣстами загрязненіе почвы и отсутствіе хорошей питьевой воды и мѣстами послѣдствія недорода предыдущихъ лѣтъ. Въ борьбѣ съ заразными болѣзнями наибольшее затрудненіе встрѣчается въ изоляціи больныхъ и дезинфекціи.

Ветеринарная часть.

Ветеринарный персоналъ Таврической губерніи въ 1903 году состоялъ изъ 43 ветеринарныхъ врачей, изъ нихъ: а) правительственныхъ—одинъ губернской ветеринарный инспекторъ и одинъ сверхштатный при Губернскомъ Правленіи, 5 пунктовыхъ для надзора за гуртовымъ скотомъ въ г.г. Симферополь, Мелитополь, Феодосіи Керчи и Севастополь, б) земскихъ—27 ветеринаровъ отъ губернскаго и уѣздныхъ земствъ для борьбы съ эпизоотіями и в) для надзора за ветеринарно-санитарною частію 9 ветеринаровъ въ городахъ: Бердянскѣ, Мелитополь, Симферополь 2, Евпаторіи, Феодосіи, Ялтѣ 2 и Карасубазарѣ.

Означеннымъ ветеринарнымъ персоналомъ констатированы были въ губерніи въ отчетномъ году слѣдующія заразительныя болѣзни: сибирская язва, сапъ, мытъ, инфлюэнца, петихіальный тифъ, чесотка, ящуръ, оспа, актиномикозъ, туберкулезъ, бациллярная рожа и чума свиней, бѣшенство, эмфизематозный карбункулъ, гемитурія и холера куръ.

Преимущественное вниманіе земствъ и мѣстнаго ветеринарнаго персонала было сосредоточено на прекращеніи сапа. Всего въ губерніи обнаружено больныхъ и подозрительныхъ на сапъ лошадей 1147, изъ коихъ пало 14, освобождено 69, убито 1044 и осталось 20 головъ.

Въ виду неизлѣчимости зараженныхъ сапомъ лошадей, земствомъ примѣнялось убиваніе больныхъ, съ выдачею вознагражденія, установленнаго мѣстными обязательными постановленіями, въ размѣрѣ не свыше 25 рублей за каждую убитую лошадь.

Благодаря нетипичной хронич. формѣ сапа въ губерніи, владѣльцы заболѣвш. лошадей въ большинствѣ случаевъ неумышленно не заявляютъ объ этомъ. Для болѣе правильной борьбы съ нимъ необходимо, въ параллель съ проведеніемъ мѣръ убиванія, производить нѣсколько лѣтъ повторные поголовные осмотры лошадей во всей губерніи. Изъ другихъ перечисленныхъ болѣзней наиболѣе обращаетъ на себя вниманіе—сибирская язва. Хотя случаевъ естественнаго заболѣванія зарегистрировано всего у 563 головъ разнаго скота (лошадей 374, крупнаго рогатаго скота 122, овецъ 67) въ 178 пунктахъ губерніи, но несомнѣнно, этимъ не исчерпываются всѣ случаи бывшихъ въ гу-

берній заболѣваній животныхъ сказанною болѣзнію. Имѣя въ виду это, губернское земство, въ цѣляхъ рациональной борьбы, стремилось производить въ губерніи предохранительныя прививки при посредствѣ устроенной для этого собственной ветеринарно-бактеріологической лабораторіи.

Результатомъ этого стремленія и сознанія полезности прививокъ владѣльцами нѣкоторыхъ экономій и сельскими обществами было то, что въ теченіе 1903 года было вакцинировано въ 140 пунктахъ: лошадей, крупнаго рогатаго скота и овецъ 103601 голова. Результаты прививокъ были благоприятны.

Оспа овецъ и рожа свиней также имѣли довольно значительное распространеніе. Помимо ветеринарно-полицейскихъ мѣръ, при этихъ болѣзняхъ также примѣнялись прививки, при чемъ привито 7890 овецъ и 633 свиньи.



V. Народное просвѣщеніе.

Учебныя заведенія.
Приложеніе вѣдомость № 8.

Всѣхъ учебныхъ заведеній, какъ видно изъ прилагаемой при семъ подробной вѣдомости, въ отчетномъ году въ Таврической губерніи было 1630, въ коихъ состояло учащихся: муж. пола 65819 и жен. пола 34859, а всего 100678.

Изъ этого числа:

| | |
|-----------------------------------|--------------------------------------|
| Въ губернскомъ городѣ Симферополѣ | 74 учеб. завед. |
| Въ нихъ учащихся | 3894 муж. пола. 2987 жен. пола. |
| Въ уѣздныхъ и заштатныхъ городахъ | 240 учеб. завед. |
| Въ нихъ учащихся | 9267 муж. пола. 7525 жен. пола. |
| Въ уѣздахъ. | 1311 учеб. завед. |
| Въ нихъ учащихся | 52657 муж. пола. 24247 жен. пола. |

Народное образованіе.

Въ вѣдѣніи Таврической дирекціи народныхъ училищъ, собственно въ Таврической губерніи, состояло къ 1 января 1904 года 1071 учебныхъ заведенія, на 31 меньше предыдущаго года; изъ нихъ въ губернскомъ городѣ 47, въ уѣздныхъ и заштатныхъ городахъ 171 и въ уѣздахъ 853. Въ нихъ обучалось 46731 муж. пола и 19477 женск. пола, всего 66208, на 402 болѣе предыдущаго года.

Въ общемъ числѣ училищъ было 9 профессиональныхъ, 50 классовъ ручного труда и 16 ремесленныхъ отдѣленій.

Всѣхъ суммъ на содержаніе училищъ, на ремонтъ и постройку школьныхъ зданій по Таврической дирекціи народныхъ училищъ поступило въ отчетномъ году, со включеніемъ и частныхъ училищъ и содержанія дирекціи 1327566 руб., на 41586 руб. болѣе предыдущаго года; израсходовано 1249676 руб. на 18720 руб. менѣе предыдущаго года, въ томъ числѣ на учебныя пособія и принадлежности употреблено 51455 руб., на 16600 руб. больше предыдущаго года.

Земствами израсходовано 419704 руб., сельскими обществами 349982 руб., платы за ученіе поступило 176727 руб., отъ городскихъ обществъ 142015 руб., отъ казны 119865 руб., постоянныхъ и единовременныхъ пожертвованій 75994 руб., процентовъ съ капиталовъ 16404 руб., изъ свѣчнаго и коробочнаго сбора 16406 руб.

Внѣшкольныя образовательныя средства продолжали развиваться и въ отчетномъ году. Такъ народныя чтенія и религіозно-нравственныя собесѣдованія съ туманными картинами происходили въ 155 пунктахъ на 27 больше предыдущаго года; всѣхъ чтеній и собесѣдованій было 2026 на 728 больше предыдущаго года: на нихъ присутствовало свыше 180000 тысячъ слушателей, на 18000 больше предыдущаго года.

Бесплатныя народныя бібліотеки и книжныя склады существовали въ 180 пунктахъ, на 21 больше предыдущаго года. Книжныя склады въ 10 пунктахъ. Въ бібліотекахъ и читальняхъ книгъ состояло 95806 на сумму 48749 р. Читателей въ нихъ и подписчиковъ или посѣщеній было до 168878 на 68000 больше предыдущаго года; затребовано книгъ свыше 251000.

Занятія сельскохозяйственными предметами при народныхъ школахъ — садоводствомъ, огородничествомъ, шелководствомъ и пчеловодствомъ продолжали развиваться и въ отчетномъ году; такія занятія велись при 558 учил. на 18 больше предыдущаго года. Прививаются къ народнымъ школамъ и праздники древо-насажденія, которые устроены были при 79 училищахъ.

Сельскими обществами выстроено 23 новыхъ школьныхъ зданій, перестроено 5, на сумму 118900 руб., на 21000 больше предыдущаго года, и произведенъ ремонтъ школьныхъ зданій и мебели на 70668 р., на 22000 больше предыдущаго года.

Выдающуюся дѣятельность по народному образованію обнаружили въ отчетномъ году уѣздныя земства: Днѣпровское, Мелитопольское и Бердянское. Днѣпровское земство расходуетъ на содержаніе народныхъ училищъ до 80 тысячъ рублей. Мелитопольское земство расходуетъ на народное образованіе свыше 60 тысячъ рублей. Расходъ Бердянскаго земства на народное образованіе достигаетъ уже 200 тысячъ рублей.

Изъ городовъ Таврической губерніи выдающуюся дѣятельность по народному образованію обнаруживаетъ гор. Бердянскъ, расходы котораго на этотъ предметъ достигаютъ уже 25 тысячъ рублей.

Поступило суммъ на содержаніе училищъ въ 1903 году:

| | |
|---|-----------|
| Изъ суммъ государственнаго казначейства | 119865 р. |
| Отъ земства | 419704 р. |
| Отъ городскихъ обществъ | 142015 р. |
| Отъ сельскихъ обществъ | 349982 р. |

По жертвованій частныхъ лицъ и обществъ:

| | |
|---|-----------|
| Единоновременныхъ и постоянныхъ | 75994 р. |
| Плата за ученіе | 176727 р. |
| °/о съ капитала | 16406 р. |
| Свѣчнаго сбора | 26873 р. |

Всего 1327566 р.

Израсходовано въ 1903 году 1299676 р.

Приобрѣтено книгъ и учебныхъ пособій на 51455 р.



| НАЗВАНІЕ | | СЕНЬСЬКА ІЗВІСТЬ | | | | ОСТАТНІЙ | | | |
|----------|--------|------------------|--------|----------------|-------|----------|----------------|-------|--------|
| | | Сенс. | Остан. | Кр. рол. Стор. | Сенс. | Остан. | Кр. рол. Стор. | Сенс. | Остан. |
| 1 | Вівця | 17 | 25 | 25 | 41 | 65 | 1 | 31 | 35 |
| 2 | Коза | 17 | 25 | 10 | 48 | 28 | 142 | 11 | 3 |
| 3 | Свиня | 7 | 5 | 1 | 47 | 47 | 0 | 2 | 8 |
| 4 | Порося | 0 | 0 | 0 | 0 | 0 | 0 | 0 | 0 |
| 5 | Гаршне | 0 | 0 | 0 | 0 | 0 | 0 | 0 | 0 |
| 6 | Курка | 0 | 0 | 0 | 0 | 0 | 0 | 0 | 0 |
| 7 | Півень | 0 | 0 | 0 | 0 | 0 | 0 | 0 | 0 |
| 8 | Гусь | 0 | 0 | 0 | 0 | 0 | 0 | 0 | 0 |
| 9 | Інші | 0 | 0 | 0 | 0 | 0 | 0 | 0 | 0 |
| 10 | Всього | 17 | 25 | 10 | 48 | 28 | 142 | 11 | 3 |

ВЪДОМОСТЬ

объ эпизоотіяхъ въ Таврической губерніи

за 1903 годъ.

О ПОСѢВѢ И УРОЖАѢ ХЛѢБА

ВЪ ТАВРИЧЕСКОЙ ГУБЕРНІИ

за 1903 годъ.

| № п/п | Урожай | Посѣвъ | Урожай | Посѣвъ | Урожай | Посѣвъ |
|-------|--------|--------|--------|--------|--------|--------|
| 1 | ... | ... | ... | ... | ... | ... |
| 2 | ... | ... | ... | ... | ... | ... |
| 3 | ... | ... | ... | ... | ... | ... |
| 4 | ... | ... | ... | ... | ... | ... |
| 5 | ... | ... | ... | ... | ... | ... |
| 6 | ... | ... | ... | ... | ... | ... |
| 7 | ... | ... | ... | ... | ... | ... |
| 8 | ... | ... | ... | ... | ... | ... |
| 9 | ... | ... | ... | ... | ... | ... |
| 10 | ... | ... | ... | ... | ... | ... |
| 11 | ... | ... | ... | ... | ... | ... |
| 12 | ... | ... | ... | ... | ... | ... |
| 13 | ... | ... | ... | ... | ... | ... |
| 14 | ... | ... | ... | ... | ... | ... |
| 15 | ... | ... | ... | ... | ... | ... |
| 16 | ... | ... | ... | ... | ... | ... |
| 17 | ... | ... | ... | ... | ... | ... |
| 18 | ... | ... | ... | ... | ... | ... |
| 19 | ... | ... | ... | ... | ... | ... |
| 20 | ... | ... | ... | ... | ... | ... |
| 21 | ... | ... | ... | ... | ... | ... |
| 22 | ... | ... | ... | ... | ... | ... |
| 23 | ... | ... | ... | ... | ... | ... |
| 24 | ... | ... | ... | ... | ... | ... |
| 25 | ... | ... | ... | ... | ... | ... |
| 26 | ... | ... | ... | ... | ... | ... |
| 27 | ... | ... | ... | ... | ... | ... |
| 28 | ... | ... | ... | ... | ... | ... |
| 29 | ... | ... | ... | ... | ... | ... |
| 30 | ... | ... | ... | ... | ... | ... |
| 31 | ... | ... | ... | ... | ... | ... |
| 32 | ... | ... | ... | ... | ... | ... |
| 33 | ... | ... | ... | ... | ... | ... |
| 34 | ... | ... | ... | ... | ... | ... |
| 35 | ... | ... | ... | ... | ... | ... |
| 36 | ... | ... | ... | ... | ... | ... |
| 37 | ... | ... | ... | ... | ... | ... |
| 38 | ... | ... | ... | ... | ... | ... |
| 39 | ... | ... | ... | ... | ... | ... |
| 40 | ... | ... | ... | ... | ... | ... |
| 41 | ... | ... | ... | ... | ... | ... |
| 42 | ... | ... | ... | ... | ... | ... |
| 43 | ... | ... | ... | ... | ... | ... |
| 44 | ... | ... | ... | ... | ... | ... |
| 45 | ... | ... | ... | ... | ... | ... |
| 46 | ... | ... | ... | ... | ... | ... |
| 47 | ... | ... | ... | ... | ... | ... |
| 48 | ... | ... | ... | ... | ... | ... |
| 49 | ... | ... | ... | ... | ... | ... |
| 50 | ... | ... | ... | ... | ... | ... |
| 51 | ... | ... | ... | ... | ... | ... |
| 52 | ... | ... | ... | ... | ... | ... |
| 53 | ... | ... | ... | ... | ... | ... |
| 54 | ... | ... | ... | ... | ... | ... |
| 55 | ... | ... | ... | ... | ... | ... |
| 56 | ... | ... | ... | ... | ... | ... |
| 57 | ... | ... | ... | ... | ... | ... |
| 58 | ... | ... | ... | ... | ... | ... |
| 59 | ... | ... | ... | ... | ... | ... |
| 60 | ... | ... | ... | ... | ... | ... |
| 61 | ... | ... | ... | ... | ... | ... |
| 62 | ... | ... | ... | ... | ... | ... |
| 63 | ... | ... | ... | ... | ... | ... |
| 64 | ... | ... | ... | ... | ... | ... |
| 65 | ... | ... | ... | ... | ... | ... |
| 66 | ... | ... | ... | ... | ... | ... |
| 67 | ... | ... | ... | ... | ... | ... |
| 68 | ... | ... | ... | ... | ... | ... |
| 69 | ... | ... | ... | ... | ... | ... |
| 70 | ... | ... | ... | ... | ... | ... |
| 71 | ... | ... | ... | ... | ... | ... |
| 72 | ... | ... | ... | ... | ... | ... |
| 73 | ... | ... | ... | ... | ... | ... |
| 74 | ... | ... | ... | ... | ... | ... |
| 75 | ... | ... | ... | ... | ... | ... |
| 76 | ... | ... | ... | ... | ... | ... |
| 77 | ... | ... | ... | ... | ... | ... |
| 78 | ... | ... | ... | ... | ... | ... |
| 79 | ... | ... | ... | ... | ... | ... |
| 80 | ... | ... | ... | ... | ... | ... |
| 81 | ... | ... | ... | ... | ... | ... |
| 82 | ... | ... | ... | ... | ... | ... |
| 83 | ... | ... | ... | ... | ... | ... |
| 84 | ... | ... | ... | ... | ... | ... |
| 85 | ... | ... | ... | ... | ... | ... |
| 86 | ... | ... | ... | ... | ... | ... |
| 87 | ... | ... | ... | ... | ... | ... |
| 88 | ... | ... | ... | ... | ... | ... |
| 89 | ... | ... | ... | ... | ... | ... |
| 90 | ... | ... | ... | ... | ... | ... |
| 91 | ... | ... | ... | ... | ... | ... |
| 92 | ... | ... | ... | ... | ... | ... |
| 93 | ... | ... | ... | ... | ... | ... |
| 94 | ... | ... | ... | ... | ... | ... |
| 95 | ... | ... | ... | ... | ... | ... |
| 96 | ... | ... | ... | ... | ... | ... |
| 97 | ... | ... | ... | ... | ... | ... |
| 98 | ... | ... | ... | ... | ... | ... |
| 99 | ... | ... | ... | ... | ... | ... |
| 100 | ... | ... | ... | ... | ... | ... |

| У ъ з д ы. | П О С Ъ Я Н О Ч | | | | Т В Е Р Т Е Й. | | | С Н Я Т О Ч Е Т В Е Р Т Е Й. | | | | | | | | | | |
|----------------------------|-------------------------|--------|-------------------------|-------|-----------------------|--|-----------------------|------------------------------|-----------------------|-------------------------|----------------------|------------------------|--|------------------------|-----------------------|---------|-----------------------|-----------------------|
| | Озимой пшени- цы. | Р ж и. | Яровой пшени- цы. | О в с | Ячменя. | Осталь- ныхъ яро- выхъ хлѣ- бовъ. | Карто- феля. | Озимой пшени- цы. | Р ж и. | Яровой пшени- цы. | О в с а. | Ячменя. | Осталь- ныхъ яро- выхъ хлѣ- бовъ. | Карто- феля. | | | | |
| Симферопольскій. | | | | | | | | | | | | | | | | | | |
| На земляхъ: владѣльческихъ | — | — | — | — | 13589 | 5968 | 643 | 927 | 8928 | 64 | 772 | 99846 | 15656 | 11554 | 46916 | 42528 | 195 | 14165 |
| крестьянскихъ обществъ | — | — | — | — | 13283 | 1836 | 554 | 843 | 10472 | 59 | 2059 | 78652 | 4983 | 2156 | 92063 | 108880 | 1846 | 27750 |
| Итого | — | — | — | — | 26872 | 7804 | 1197 | 1770 | 19400 | 123 | 2831 | 178498 | 20639 | 13710 | 138979 | 151408 | 2041 | 41915 |
| Одессійскій. | | | | | | | | | | | | | | | | | | |
| На земляхъ: владѣльческихъ | — | — | — | — | 83669 | 544 | 152 | 2107 | 46823 | — | 1546 | 801193 | 2520 | 619 | 187038 | 226041 | — | 4712 |
| крестьянскихъ обществъ | — | — | — | — | 12354 | 188 | 5 | 130 | 3720 | — | 318 | 18213 | 315 | 10 | 12100 | 25775 | — | 1180 |
| Итого | — | — | — | — | 96023 | 732 | 157 | 2238 | 50543 | — | 1864 | 819352 | 2835 | 629 | 199138 | 251816 | — | 5892 |
| Ялтинскій. | | | | | | | | | | | | | | | | | | |
| На земляхъ: владѣльческихъ | — | — | — | — | 145 | 4 | 35 | 5 | 119 | — | 93 | 764 | 12 | 196 | 320 | 728 | — | 312 |
| крестьянскихъ обществъ | — | — | — | — | 1179 | 126 | 147 ^{1/2} | 107 | 1638 | — | 2509 | 5085 | 482 | 1033 | 5457 | 9017 | — | 22730 |
| Итого | — | — | — | — | 1324 | 130 | 182 ^{1/2} | 113 | 1757 | — | 2602 | 5849 | 494 | 1229 | 5777 | 9745 | — | 23042 |
| Евпаторійскій. | | | | | | | | | | | | | | | | | | |
| На земляхъ: владѣльческихъ | — | — | — | — | 47160 ^{1/2} | 2409 ^{1/2} | 254 | 1292 | 39673 | 901 ^{1/2} | 101 | 216915 | 8556 ^{1/2} | 1470 | 132429 | 302541 | 13368 | 775 |
| крестьянскихъ обществъ | — | — | — | — | 9835 ^{1/2} | 719 ^{1/2} | 51 | 6564 ^{1/2} | 8008 | 71 ^{1/2} | 42 | 40216 | 1948 ^{1/2} | 210 | 42613 | 56489 | 1719 | 319 |
| Итого | — | — | — | — | 56996 | 3129 | 305 | 19489 ^{1/2} | 47681 | 973 | 143 | 257131 | 10505 | 1680 | 175042 | 359030 | 15087 | 1094 |
| Иереконекій. | | | | | | | | | | | | | | | | | | |
| На земляхъ: владѣльческихъ | — | — | — | — | 48590 | 4783 | 733 | 588 | 29834 | 738 | 1121 ^{1/2} | 451853 | 25859 | 4191 | 79753 | 336872 | 9360 | 6127 |
| крестьянскихъ обществъ | — | — | — | — | 34947 | 2969 | 266 | 3676 ^{1/2} | 19001 | 237 ^{1/2} | 1178 | 250552 | 13456 | 1234 | 39205 | 217223 | 3948 | 6710 |
| Итого | — | — | — | — | 83537 | 7752 | 999 | 9564 ^{1/2} | 48835 | 975 ^{1/2} | 2299 ^{1/2} | 702405 | 39315 | 5425 | 118958 | 554095 | 13308 | 12837 |
| Днѣпровскій. | | | | | | | | | | | | | | | | | | |
| На земляхъ: владѣльческихъ | — | — | — | — | — | — | — | — | — | — | — | — | — | — | — | — | — | — |
| крестьянскихъ обществъ | — | — | — | — | 8923 | 53560 | 52049 | 542 | 54760 | 1107 | 9297 | 75554 | 385095 | 620897 | 48083 | 814969 | 37073 | 41162 |
| Итого | — | — | — | — | 8923 | 53560 | 52049 | 542 | 54760 | 1107 | 9297 | 75554 | 385095 | 620897 | 48083 | 814969 | 37073 | 41162 |
| Бердянскій. | | | | | | | | | | | | | | | | | | |
| На земляхъ: владѣльческихъ | — | — | — | — | 1627 | 157 | 2569 | 88 | 1893 | 63 | 128 | 14365 | 960 | 14012 | 11859 | 17127 | 692 | 737 |
| крестьянскихъ обществъ | — | — | — | — | 26683 | 12415 | 189168 | 1534 | 100983 | 1064 | 33366 | 146559 | 66138 | 1047273 | 187132 | 817846 | 51345 | 111553 |
| Итого | — | — | — | — | 28310 | 12572 | 191737 | 1623 | 102876 | 1127 | 33494 | 160924 | 67098 | 1061285 | 198991 | 834973 | 52037 | 112390 |
| Мелитопольскій. | | | | | | | | | | | | | | | | | | |
| На земляхъ: владѣльческихъ | — | — | — | — | 12054 ^{1/2} | 6773 | 29074 ^{1/2} | 2961 ^{1/2} | 34845 | 885 | 1698 ^{1/2} | 113025 | 38154 | 215269 ^{1/2} | 38067 ^{1/2} | 301138 | 10849 ^{1/2} | 9496 ^{1/2} |
| крестьянскихъ обществъ | — | — | — | — | 26537 | 53292 | 175927 ^{1/2} | 3582 ^{1/2} | 126784 ^{1/2} | 3553 | 13686 ^{1/2} | 155405 ^{1/2} | 262950 | 1227560 | 38191 | 1200918 | 130092 | 196865 |
| Итого | — | — | — | — | 38591 ^{1/2} | 60065 | 205002 | 6544 | 161630 ^{1/2} | 4438 | 15385 | 268430 ^{1/2} | 301104 | 1442829 ^{1/2} | 76258 ^{1/2} | 1502056 | 140941 ^{1/2} | 206361 ^{1/2} |
| Всего по губерніи | | | | | | | | | | | | | | | | | | |
| | — | — | — | — | 340576 ^{1/2} | 145744 | 451628 ^{1/2} | 98460 | 487482 ^{1/2} | 8743 ^{1/2} | 67915 ^{1/2} | 2468143 ^{1/2} | 827085 | 3147684 ^{1/2} | 961226 ^{1/2} | 4478092 | 260487 ^{1/2} | 444693 ^{1/2} |

О ПОСѢВѢ И УРОЖАѢ

сельско-хозяйственныхъ растений

ВЪ ТАВРИЧЕСКОЙ ГУБЕРНІИ

за 1903 годъ.

| У ъ з д ы. | П О С Ъ Я Н О Ч | | | | Т В Е Р Т Е Й. | | | С Н Я Т О Ч Е Т В Е Р Т Е Й. | | | | | | |
|----------------------------|---------------------|---------|--------------------|----------------------|-------------------------------|--------------------|---|------------------------------|---------|----------------------|-----------------------|-------------------------------|---------------------|---|
| | Льна. | Конопля | Рапса и сурьпы. | Кукурузы. | Гороха и другихъ стручковыхъ. | Подсол-нечника. | Огуречныхъ, тыквенныхъ и остальныхъ растений. | Льна. | Конопля | Рапса и сурьпы. | Кукурузы. | Гороха и другихъ стручковыхъ. | Подсол-нечника. | Огуречныхъ, тыквенныхъ и остальныхъ растений. |
| Симферопольскій. | | | | | | | | | | | | | | |
| На земляхъ: владѣльческихъ | — | — | — | 18 | 32 | 8 | 44 | — | — | — | 1222 | 50 | 21 | 500 |
| крестьянскихъ обществъ | — | — | — | 21 | 31 | 7 | 15 ^{1/2} | — | — | — | 2776 | 66 | 31 | 530 |
| И т о г о | — | — | — | 40 | 63 | 15 | 59 ^{1/2} | — | — | — | 3998 | 116 | 52 | 1030 |
| Одессійскій. | | | | | | | | | | | | | | |
| На земляхъ: владѣльческихъ | 3098 | — | 10 ^{1/2} | 145 ^{1/2} | 1 | — | 20 | 21604 | — | 141 ^{1/2} | 664 | 3 | — | — |
| крестьянскихъ обществъ | 94 | — | — | — | — | — | — | 271 | — | — | 50 | — | — | — |
| И т о г о | 3192 | — | 10 ^{1/2} | 151 ^{1/2} | 1 | — | 20 | 21875 | — | 141 ^{1/2} | 714 | 3 | — | — |
| Ялтинскій. | | | | | | | | | | | | | | |
| На земляхъ: владѣльческихъ | — | — | — | — | 1 ^{1/2} | — | — | — | — | — | 20 | 8 | — | — |
| крестьянскихъ обществъ | — | — | — | — | 4 | — | 3 п. 28 ф. | — | — | — | — | 5 | — | 1000 |
| И т о г о | — | — | — | — | 5 ^{1/2} | — | 3 п. 28 ф. | — | — | — | 20 | 13 | — | 1000 |
| Евпаторійскій. | | | | | | | | | | | | | | |
| На земляхъ: владѣльческихъ | 670 | — | — | 310 | 10 | 1/8 | 5 | 9411 | — | — | 4810 | 100 | 2 | 10 |
| крестьянскихъ обществъ | 23 | — | — | 2 | — | — | — | 326 | — | — | 1169 | — | — | — |
| И т о г о | 693 | — | — | 33 | 10 | 1/8 | 5 | 9737 | — | — | 5979 | 100 | 2 | 10 |
| Иереконскій. | | | | | | | | | | | | | | |
| На земляхъ: владѣльческихъ | 333 | — | 4 ^{1/2} | 37 ^{1/2} | — | — | — | 3624 | — | 84 | 3666 | — | — | — |
| крестьянскихъ обществъ | 35 | — | 1 ^{1/2} | 122 ^{1/2} | — | — | — | 314 | — | 27 | 8251 | — | — | — |
| И т о г о | 368 | — | 6 | 160 | — | — | — | 3938 | — | 111 | 11917 | — | — | — |
| Днѣпровскій. | | | | | | | | | | | | | | |
| На земляхъ: владѣльческихъ | — | — | — | — | — | — | — | — | — | — | — | — | — | — |
| крестьянскихъ обществъ | — | — | — | 119 | — | — | — | — | — | — | 7172 | — | — | — |
| И т о г о | — | — | — | 119 | — | — | — | — | — | — | 7172 | — | — | — |
| Бердянскій. | | | | | | | | | | | | | | |
| На земляхъ: владѣльческихъ | 34 | — | 14 | 92 | — | — | 21 | 122 | — | 42 | 3925 | — | — | 250 |
| крестьянскихъ обществъ | 201 | 702 | 57 | 767 ^{1/2} | 25 | 76 | 1766 | 1504 | 1158 | 329 | 221520 | 49 | 1040 | 15827 |
| И т о г о | 235 | 702 | 71 | 776 ^{1/2} | 25 | 76 | 1787 | 1626 | 1158 | 371 | 225445 | 49 | 1040 | 16077 |
| Мелитопольскій. | | | | | | | | | | | | | | |
| На земляхъ: владѣльческихъ | 143 ^{1/2} | 25 | 165 ^{1/2} | 820 ^{1/2} | 26 ^{1/2} | — | — | 1937 | 75 | 5060 | 4220 ^{1/2} | 1040 | — | — |
| крестьянскихъ обществъ | 269 | 46 | 296 ^{1/2} | 2033 ^{1/2} | 49 ^{1/2} | 18 ^{1/2} | 117 ^{1/2} | 2473 ^{1/2} | 92 | 4393 | 101135 ^{1/2} | 4216 | 235 ^{1/2} | 41337 |
| И т о г о | 412 ^{1/2} | 71 | 462 | 2854 | 76 | 18 ^{1/2} | 117 ^{1/2} | 4410 ^{1/2} | 167 | 9453 | 105356 | 5256 | 235 ^{1/2} | 41337 |
| В с е г о по губерніи | | | | | | | | | | | | | | |
| | 4900 ^{1/2} | 773 | 549 ^{1/2} | 11784 ^{1/2} | 180 ^{1/2} | 109 ^{5/8} | 1989 и 3 п. 28 ф. | 41586 ^{1/2} | 1325 | 10076 ^{1/2} | 360601 | 5537 | 1329 ^{1/2} | 59454 |

Города и уѣзды

Въ городѣхъ

| | | |
|------------------|------|------|
| Варшава | 1757 | 1207 |
| Брестъ-Литовскій | 128 | 823 |
| Вильна | 856 | 6410 |
| Гродно | 1814 | 1108 |
| Житомиръ | 307 | 213 |
| Кишиневъ | 1024 | 437 |
| Львовъ | 802 | 832 |
| Минскъ | 585 | 520 |
| Могилевъ | 400 | 1014 |
| Одесса | 300 | 400 |
| Полтава | 802 | 850 |
| Рязань | 1182 | 827 |
| Самара | 318 | 204 |
| Саратовъ | 318 | 628 |

О СКОТОВОДСТВѢ

ВЪ ТАВРИЧЕСКОЙ ГУБЕРНІИ

Въ уѣздѣхъ

за 1903 годъ.

| | | |
|-----------------------|--------|--------|
| Алупка | 17834 | 32208 |
| Багратионовскій | 38201 | 120730 |
| Батумскій | 3102 | 32208 |
| Бендери | 22703 | 182108 |
| Визинскій | 23182 | 62124 |
| Генералъ-Фельдмаршала | 128140 | 107208 |
| Исидорскій | 12073 | 18122 |
| Кавказскій | 102021 | 202122 |

| | | |
|-------------------|--------|--------|
| Итого по уѣздамъ | 40718 | 418231 |
| Итого по губерніи | 413027 | 262187 |

| Города и уѣзды. | Лошадей. | Рогатаго скота. | О В Е Ц Ъ. | | Свиной. | К о з ь. | Верблюдовъ. | Буйволовъ. | Ословъ и муловъ. | В С Е Г О. |
|---|----------|-----------------|------------|---------------|---------|----------|-------------|------------|------------------|------------|
| | | | Простыхъ | Тонкорунныхъ. | | | | | | |
| В Ъ Г О Р О Д А Х Ъ. | | | | | | | | | | |
| Симферополь — — — — — | 1757 | 1397 | 1500 | — | 405 | 16 | — | — | — | 5075 |
| Бахчисарафъ зашт. въ Симф. уѣздѣ — | 428 | 353 | 5038 | — | 6 | 65 | — | — | — | 5890 |
| Карасубазаръ — — — — — | 656 | 410 | 1200 | — | 215 | 100 | — | — | — | 2581 |
| Феодосіи — — — — — | 1818 | 1106 | — | — | 477 | — | 6 | — | 2 | 3409 |
| Старомъ-Крыму (заштатн.) — — — — — | 360 | 313 | 160 | — | 92 | 15 | — | — | 1 | 941 |
| Ялтѣ — — — — — | 1034 | 437 | — | — | 30 | — | — | — | — | 1501 |
| Евпаторіи — — — — — | 802 | 832 | 2975 | — | 412 | 73 | — | — | — | 5094 |
| Перекопѣ съ Армянскимъ Базаромъ — — — — — | 565 | 520 | 2155 | 1200 | 635 | 60 | — | — | — | 5175 |
| Алешкахъ — — — — — | 460 | 1014 | — | — | 253 | 15 | — | — | — | 1742 |
| Мелитополь — — — — — | 900 | 400 | — | — | 90 | 5 | — | — | — | 1395 |
| Геническѣ — — — — — | 892 | 950 | 140 | — | 620 | 10 | — | — | — | 2612 |
| Бердянскѣ — — — — — | 1182 | 827 | — | — | 623 | 6 | — | — | — | 2638 |
| Орѣховѣ — — — — — | 346 | 298 | 50 | — | 125 | — | — | — | — | 819 |
| Ногайскѣ — — — — — | 705 | 638 | 240 | — | 280 | 11 | — | — | 1 | 1875 |
| Итого въ городахъ — — — — — | 11905 | 9495 | 13498 | 1200 | 4263 | 376 | 6 | — | 4 | 40747 |
| В Ъ У Ѣ З Д А Х Ъ: | | | | | | | | | | |
| Симферопольскомъ — — — — — | 17624 | 32769 | 100039 | 6550 | 4591 | 2631 | 68 | 106 | 33 | 164411 |
| Феодосійскомъ — — — — — | 26291 | 49062 | 129730 | 36396 | 8368 | 5455 | 449 | 45 | 7 | 255803 |
| Ялтинскомъ — — — — — | 2105 | 5342 | 22566 | — | 731 | 1229 | — | 65 | 27 | 32065 |
| Евпаторійскомъ — — — — — | 22703 | 28275 | 135103 | 165755 | 7066 | 2114 | 252 | — | 3 | 361271 |
| Перекопскомъ — — — — — | 23155 | 35387 | 69424 | 44076 | 6716 | 179 | 96 | — | 5 | 179038 |
| Мелитопольскомъ — — — — — | 128146 | 107293 | 107927 | 26212 | 61985 | 519 | 446 | — | 10 | 432538 |
| Днѣпровскомъ — — — — — | 79673 | 100692 | 78177 | 366001 | 45009 | 1880 | 1000 | — | 20 | 672452 |
| Бердянскомъ — — — — — | 102021 | 84544 | 205733 | 17845 | 42264 | 493 | 52 | — | 203 | 453155 |
| Итого въ уѣздахъ — — — — — | 401718 | 443364 | 848699 | 662835 | 176730 | 14500 | 2363 | 216 | 308 | 2550733 |
| Всего въ губерніи — — — — — | 413623 | 452859 | 862197 | 664035 | 180993 | 14876 | 2369 | 216 | 312 | 2591480 |

ГОДЪ ФАБРИКЪ И ЗАВОДОВЪ.

I. Общественные животные продукты

Мясноубойные заведения и скотные дворы
Львовъ

Канализация, канализационные сооружения и др.
Киевъ, Харьковъ и Одесса

II. Общественные растительные продукты

Львовъ, Харьковъ

О ФАБРИКАХЪ И ЗАВОДАХЪ

ВЪ ТАВРИЧЕСКОЙ ГУБЕРНІИ

за 1903 годъ.

III. Общественные ископаемые продукты

Львовъ, Харьковъ

Канализация, канализационные сооружения и др.
Киевъ, Харьковъ и Одесса

IV. Сельскохозяйственные продукты

Львовъ, Харьковъ

Канализация, канализационные сооружения и др.
Киевъ, Харьковъ и Одесса

| Кавказская Губернія | | Бакинская Губернія | | Самарская Губернія | |
|--------------------------|---------------------------------|--------------------------|---------------------------------|--------------------------|---------------------------------|
| Число фабрикъ и заводовъ | Производство въ тысячахъ рублей | Число фабрикъ и заводовъ | Производство въ тысячахъ рублей | Число фабрикъ и заводовъ | Производство въ тысячахъ рублей |
| 1 | 1000 | 1 | 1000 | 1 | 1000 |
| 2 | 2000 | 2 | 2000 | 2 | 2000 |
| 3 | 3000 | 3 | 3000 | 3 | 3000 |
| 4 | 4000 | 4 | 4000 | 4 | 4000 |
| 5 | 5000 | 5 | 5000 | 5 | 5000 |
| 6 | 6000 | 6 | 6000 | 6 | 6000 |
| 7 | 7000 | 7 | 7000 | 7 | 7000 |
| 8 | 8000 | 8 | 8000 | 8 | 8000 |
| 9 | 9000 | 9 | 9000 | 9 | 9000 |
| 10 | 10000 | 10 | 10000 | 10 | 10000 |

| № | Лободы | Ленінскія | Лободы | Мярнтонскія | Узлы | Лободы | Лободы | Лободы | Лободы | Лободы | Лободы | BOEFO | |
|----|--------|-----------|--------|-------------|------|--------|--------|--------|--------|--------|--------|------------------|------------------|
| | | | | | | | | | | | | ар. т. ч. лободы | ар. т. ч. лободы |
| 1 | 3000 | 1 | 3000 | 1 | 1 | 1 | 1 | 1 | 1 | 1 | 1 | 1 | 1 |
| 2 | 45000 | 1 | 15000 | 1 | 1 | 1 | 1 | 1 | 1 | 1 | 1 | 1 | 1 |
| 3 | 32585 | 10 | 1400 | 0 | 05 | 32875 | 121 | | | | | 2 | 1200 |
| 4 | 6247 | 8 | | | 2 | 6300 | 24 | | | | | 1 | 1200 |
| 5 | 81000 | 77 | | | 1 | 8000 | 40 | | | | | 3 | 20000 |
| 6 | 17300 | 02 | | | 1 | 17300 | 02 | | | | | 4 | 18200 |
| 7 | 510208 | 80 | 1 | 020000 | 30 | 610208 | 108 | 1 | 020000 | 30 | 1 | 108208 | 705 |
| 8 | 10000 | 30 | | | 1 | 10000 | 30 | | | | | 5 | 10000 |
| 9 | 1000 | 3 | | | 1 | 1000 | 3 | | | | | 6 | 1000 |
| 10 | 1000 | 3 | | | 1 | 1000 | 3 | | | | | 7 | 1000 |
| 11 | 1000 | 3 | | | 1 | 1000 | 3 | | | | | 8 | 1000 |
| 12 | 1000 | 3 | | | 1 | 1000 | 3 | | | | | 9 | 1000 |
| 13 | 1000 | 3 | | | 1 | 1000 | 3 | | | | | 10 | 1000 |
| 14 | 1000 | 3 | | | 1 | 1000 | 3 | | | | | 11 | 1000 |
| 15 | 1000 | 3 | | | 1 | 1000 | 3 | | | | | 12 | 1000 |
| 16 | 1000 | 3 | | | 1 | 1000 | 3 | | | | | 13 | 1000 |
| 17 | 1000 | 3 | | | 1 | 1000 | 3 | | | | | 14 | 1000 |
| 18 | 1000 | 3 | | | 1 | 1000 | 3 | | | | | 15 | 1000 |
| 19 | 1000 | 3 | | | 1 | 1000 | 3 | | | | | 16 | 1000 |
| 20 | 1000 | 3 | | | 1 | 1000 | 3 | | | | | 17 | 1000 |
| 21 | 1000 | 3 | | | 1 | 1000 | 3 | | | | | 18 | 1000 |
| 22 | 1000 | 3 | | | 1 | 1000 | 3 | | | | | 19 | 1000 |
| 23 | 1000 | 3 | | | 1 | 1000 | 3 | | | | | 20 | 1000 |
| 24 | 1000 | 3 | | | 1 | 1000 | 3 | | | | | 21 | 1000 |

ВѢДОМОСТЬ

о табачныхъ плантаціяхъ.

ВЪ ТАВРИЧЕСКОЙ ГУБЕРНІИ

за 1903 годъ.

| № табачной плантаціи въ 1903 г. въ разрядѣ | Имя владельца | Видъ табачной культуры | | Продолженіе культуры въ годъ | Площадь въ десятинахъ | Всего табаку въ 1903 г. въ пудахъ |
|--|-------------------|------------------------|---------|------------------------------|-----------------------|-----------------------------------|
| | | Въ саду | Въ поле | | | |
| 100 | Иванъ К. Сидоровъ | 100 | — | — | — | — |
| 101 | Иванъ К. Сидоровъ | 100 | — | — | — | — |
| 102 | Иванъ К. Сидоровъ | 100 | — | — | — | — |
| 103 | Иванъ К. Сидоровъ | 100 | — | — | — | — |
| 104 | Иванъ К. Сидоровъ | 100 | — | — | — | — |
| 105 | Иванъ К. Сидоровъ | 100 | — | — | — | — |
| 106 | Иванъ К. Сидоровъ | 100 | — | — | — | — |
| 107 | Иванъ К. Сидоровъ | 100 | — | — | — | — |
| 108 | Иванъ К. Сидоровъ | 100 | — | — | — | — |
| 109 | Иванъ К. Сидоровъ | 100 | — | — | — | — |
| 110 | Иванъ К. Сидоровъ | 100 | — | — | — | — |
| 111 | Иванъ К. Сидоровъ | 100 | — | — | — | — |
| 112 | Иванъ К. Сидоровъ | 100 | — | — | — | — |
| 113 | Иванъ К. Сидоровъ | 100 | — | — | — | — |
| 114 | Иванъ К. Сидоровъ | 100 | — | — | — | — |
| 115 | Иванъ К. Сидоровъ | 100 | — | — | — | — |
| 116 | Иванъ К. Сидоровъ | 100 | — | — | — | — |
| 117 | Иванъ К. Сидоровъ | 100 | — | — | — | — |
| 118 | Иванъ К. Сидоровъ | 100 | — | — | — | — |
| 119 | Иванъ К. Сидоровъ | 100 | — | — | — | — |
| 120 | Иванъ К. Сидоровъ | 100 | — | — | — | — |

| Въ какомъ уѣздѣ и въ сколькихъ селеніяхъ насаждается табакъ. | Число плантацій. | Пространство земли подъ табакомъ, въ казенныхъ десятинахъ. | Собрано табаку въ 1903 г. въ пудахъ: | | | |
|---|------------------|--|--------------------------------------|--|------------------|--------|
| | | | Высшихъ сортовъ: | | Низшихъ сортовъ. | ВСЕГО. |
| | | | Изъ турецкихъ сѣмянъ. | Изъ американскихъ сѣмянъ. (Мѣстный американъ). | | |
| ЮЖНО-БЕРЕЖСКИЙ. | | | | | | |
| Въ Ялтинскомъ уѣздѣ: | | | | | | |
| При г. Ялуштѣ — — — | 101 | 35 | — | 3096 | — | 3096 |
| При 27 селеніяхъ и 2 экономіяхъ | 5020 | 1941 | 32085 | 96917 | — | 129002 |
| КРЫМСКИЙ. | | | | | | |
| Въ Ялтинскомъ уѣздѣ: | | | | | | |
| При 33 селеніяхъ и 1 урочищѣ — | 823 | 783 | — | 63819 | — | 63819 |
| Въ Симферопольскомъ уѣздѣ: | | | | | | |
| При г. Симферополь — — | 1 | 1 | — | 100 | — | 100 |
| При г. Бахчисарафъ - — — | 25 | 16 | — | 1208 | — | 1208 |
| При г. Карасубазарѣ — — | 13 | 4 | 315 | — | — | 315 |
| При 109 селеніяхъ и 1 урочищѣ — | 1047 | 518 | 1547 | 31024 | — | 32571 |
| Въ Евпаторійскомъ уѣздѣ: | | | | | | |
| При 4 селеніяхъ — — — | 5 | 2 | — | — | 39 | 39 |
| Въ Феодосійскомъ уѣздѣ: | | | | | | |
| При 75 селеніяхъ — — — | 965 | 246 | 16747 | — | 10 | 16757 |
| При г. Старомъ-Крыму — — | 268 | 166 | 8898 | — | — | 8898 |
| Въ Перекопскомъ уѣздѣ: | | | | | | |
| При 2 селеніяхъ — — — | 2 | 2 | 22 | — | — | 22 |
| Въ Мелитопольскомъ уѣздѣ: | | | | | | |
| При 13 селеніяхъ и 8 колоніяхъ — | 299 | 2 | 153 | 17 | 34 | 204 |
| Въ Днѣпровскомъ уѣздѣ: | | | | | | |
| При 1 селеніи и 9 экономіяхъ — | 20 | 7 | — | — | 460 | 460 |
| Итого въ Таврической губерніи: | | | | | | |
| при 5 городахъ, 264 селеніяхъ, 2 урочищахъ, 11 экономіяхъ и 8 колоніяхъ - — — — | 8589 | 3723 | 59767 | 196181 | 543 | 256491 |

ДВИЖЕНИЕ НАСЕЛЕНИЯ

ВЪ ТАВРИЧЕСКОЙ ГУБЕРНИИ

ЗА 1903 ГОДЪ.

| 1903 г. | | 1902 г. | | 1901 г. | | 1900 г. | |
|---------|-----------|---------|-----------|---------|-----------|---------|-----------|
| Число | Измененіе | Число | Измененіе | Число | Измененіе | Число | Измененіе |
| 12102 | 2230 | 11872 | 1474 | 10397 | 13001 | 10397 | 13001 |
| 11902 | 2030 | 11702 | 1274 | 10207 | 12001 | 10207 | 12001 |
| 11702 | 1930 | 11502 | 1174 | 10017 | 11001 | 10017 | 11001 |
| 11502 | 1830 | 11302 | 1074 | 9827 | 10001 | 9827 | 10001 |
| 11302 | 1730 | 11102 | 974 | 9637 | 9001 | 9637 | 9001 |
| 11102 | 1630 | 10902 | 874 | 9447 | 8001 | 9447 | 8001 |
| 10902 | 1530 | 10702 | 774 | 9257 | 7001 | 9257 | 7001 |
| 10702 | 1430 | 10502 | 674 | 9067 | 6001 | 9067 | 6001 |
| 10502 | 1330 | 10302 | 574 | 8877 | 5001 | 8877 | 5001 |
| 10302 | 1230 | 10102 | 474 | 8687 | 4001 | 8687 | 4001 |
| 10102 | 1130 | 9902 | 374 | 8497 | 3001 | 8497 | 3001 |
| 9902 | 1030 | 9702 | 274 | 8307 | 2001 | 8307 | 2001 |
| 9702 | 930 | 9502 | 174 | 8117 | 1001 | 8117 | 1001 |
| 9502 | 830 | 9302 | 74 | 7927 | 1001 | 7927 | 1001 |
| 9302 | 730 | 9102 | 174 | 7737 | 1001 | 7737 | 1001 |
| 9102 | 630 | 8902 | 74 | 7547 | 1001 | 7547 | 1001 |
| 8902 | 530 | 8702 | 174 | 7357 | 1001 | 7357 | 1001 |
| 8702 | 430 | 8502 | 74 | 7167 | 1001 | 7167 | 1001 |
| 8502 | 330 | 8302 | 174 | 6977 | 1001 | 6977 | 1001 |
| 8302 | 230 | 8102 | 74 | 6787 | 1001 | 6787 | 1001 |
| 8102 | 130 | 7902 | 174 | 6597 | 1001 | 6597 | 1001 |
| 7902 | 30 | 7702 | 74 | 6407 | 1001 | 6407 | 1001 |
| 7702 | 130 | 7502 | 174 | 6217 | 1001 | 6217 | 1001 |
| 7502 | 30 | 7302 | 74 | 6027 | 1001 | 6027 | 1001 |
| 7302 | 130 | 7102 | 174 | 5837 | 1001 | 5837 | 1001 |
| 7102 | 30 | 6902 | 74 | 5647 | 1001 | 5647 | 1001 |
| 6902 | 130 | 6702 | 174 | 5457 | 1001 | 5457 | 1001 |
| 6702 | 30 | 6502 | 74 | 5267 | 1001 | 5267 | 1001 |
| 6502 | 130 | 6302 | 174 | 5077 | 1001 | 5077 | 1001 |
| 6302 | 30 | 6102 | 74 | 4887 | 1001 | 4887 | 1001 |
| 6102 | 130 | 5902 | 174 | 4697 | 1001 | 4697 | 1001 |
| 5902 | 30 | 5702 | 74 | 4507 | 1001 | 4507 | 1001 |
| 5702 | 130 | 5502 | 174 | 4317 | 1001 | 4317 | 1001 |
| 5502 | 30 | 5302 | 74 | 4127 | 1001 | 4127 | 1001 |
| 5302 | 130 | 5102 | 174 | 3937 | 1001 | 3937 | 1001 |
| 5102 | 30 | 4902 | 74 | 3747 | 1001 | 3747 | 1001 |
| 4902 | 130 | 4702 | 174 | 3557 | 1001 | 3557 | 1001 |
| 4702 | 30 | 4502 | 74 | 3367 | 1001 | 3367 | 1001 |
| 4502 | 130 | 4302 | 174 | 3177 | 1001 | 3177 | 1001 |
| 4302 | 30 | 4102 | 74 | 2987 | 1001 | 2987 | 1001 |
| 4102 | 130 | 3902 | 174 | 2797 | 1001 | 2797 | 1001 |
| 3902 | 30 | 3702 | 74 | 2607 | 1001 | 2607 | 1001 |
| 3702 | 130 | 3502 | 174 | 2417 | 1001 | 2417 | 1001 |
| 3502 | 30 | 3302 | 74 | 2227 | 1001 | 2227 | 1001 |
| 3302 | 130 | 3102 | 174 | 2037 | 1001 | 2037 | 1001 |
| 3102 | 30 | 2902 | 74 | 1847 | 1001 | 1847 | 1001 |
| 2902 | 130 | 2702 | 174 | 1657 | 1001 | 1657 | 1001 |
| 2702 | 30 | 2502 | 74 | 1467 | 1001 | 1467 | 1001 |
| 2502 | 130 | 2302 | 174 | 1277 | 1001 | 1277 | 1001 |
| 2302 | 30 | 2102 | 74 | 1087 | 1001 | 1087 | 1001 |
| 2102 | 130 | 1902 | 174 | 897 | 1001 | 897 | 1001 |
| 1902 | 30 | 1702 | 74 | 707 | 1001 | 707 | 1001 |
| 1702 | 130 | 1502 | 174 | 517 | 1001 | 517 | 1001 |
| 1502 | 30 | 1302 | 74 | 327 | 1001 | 327 | 1001 |
| 1302 | 130 | 1102 | 174 | 137 | 1001 | 137 | 1001 |
| 1102 | 30 | 902 | 74 | 47 | 1001 | 47 | 1001 |
| 902 | 130 | 702 | 174 | 17 | 1001 | 17 | 1001 |
| 702 | 30 | 502 | 74 | 7 | 1001 | 7 | 1001 |
| 502 | 130 | 302 | 174 | 1 | 1001 | 1 | 1001 |
| 302 | 30 | 102 | 74 | 1 | 1001 | 1 | 1001 |
| 102 | 130 | 2 | 174 | 1 | 1001 | 1 | 1001 |
| 2 | 30 | 1 | 74 | 1 | 1001 | 1 | 1001 |
| 1 | 130 | 1 | 174 | 1 | 1001 | 1 | 1001 |

| ГОРОДА И УЪЗДЫ. | Число браковъ. | Ч И С Л О Р О Д И В Ш И Х С Я. | | | | | | | | | Ч И С Л О У М Е Р Ш И Х Ъ | | | Прибыль. | Убыль. |
|---|----------------|--------------------------------|-------|--------|----------------------|-------|--------|------------|-------|--------|---------------------------|-------|--------|----------|--------|
| | | ЗАКОННОРОЖДЕННЫХЪ. | | | НЕЗАКОННОРОЖДЕННЫХЪ. | | | В С Е Г О. | | | | | | | |
| | | М. П. | Ж. П. | ОБ. П. | М. П. | Ж. П. | ОБ. П. | М. П. | Ж. П. | ОБ. П. | М. П. | Ж. П. | ОБ. П. | | |
| ВЪ ГОРОДАХЪ: | | | | | | | | | | | | | | | |
| Симферополь | 398 | 952 | 923 | 1875 | 18 | 16 | 34 | 970 | 939 | 1909 | 777 | 600 | 1377 | 532 | — |
| Бахчисарай заштатные города | 157 | 187 | 186 | 373 | — | — | — | 187 | 186 | 373 | 150 | 160 | 310 | 63 | — |
| Карасубазаръ | 105 | 222 | 204 | 426 | 3 | 1 | 4 | 225 | 205 | 430 | 166 | 159 | 325 | 105 | — |
| Феодоси | 226 | 557 | 530 | 1087 | 42 | 35 | 77 | 599 | 565 | 1164 | 434 | 350 | 784 | 380 | — |
| Старомъ-Крыму [заштатн.] | 36 | 176 | 170 | 346 | 4 | 2 | 6 | 180 | 172 | 352 | 93 | 92 | 185 | 167 | — |
| Ялтѣ | 118 | 288 | 266 | 554 | 45 | 35 | 80 | 333 | 301 | 634 | 264 | 191 | 455 | 179 | — |
| Евпатори | 260 | 710 | 658 | 1368 | 3 | 2 | 5 | 713 | 660 | 1373 | 389 | 373 | 762 | 611 | — |
| Перекопъ съ Армянскимъ-Базаромъ | 55 | 130 | 104 | 234 | 5 | 3 | 8 | 135 | 107 | 242 | 92 | 79 | 171 | 71 | — |
| Алешкахъ | 105 | 317 | 276 | 593 | 7 | 5 | 12 | 324 | 281 | 605 | 156 | 159 | 315 | 290 | — |
| Мелитополь | 118 | 320 | 256 | 576 | 20 | 32 | 52 | 340 | 288 | 628 | 204 | 146 | 350 | 278 | — |
| Геническѣ | 50 | 119 | 47 | 166 | 15 | 7 | 22 | 134 | 54 | 188 | 36 | 54 | 90 | 98 | — |
| Бердянскѣ | 195 | 590 | 573 | 1163 | 20 | 15 | 35 | 610 | 588 | 1198 | 396 | 303 | 699 | 499 | — |
| Орѣховъ заштатные города | 25 | 83 | 66 | 149 | 1 | 5 | 6 | 84 | 71 | 155 | 46 | 33 | 79 | 76 | — |
| Ногайскѣ | 29 | 93 | 88 | 181 | 1 | 2 | 3 | 94 | 90 | 184 | 54 | 45 | 99 | 85 | — |
| Итого въ городахъ | 1877 | 4744 | 4347 | 9091 | 184 | 160 | 344 | 4928 | 4507 | 9435 | 3257 | 2744 | 6001 | 3434 | — |
| ВЪ УЪЗДАХЪ: | | | | | | | | | | | | | | | |
| Симферопольскомъ | 588 | 1287 | 1187 | 2474 | 18 | 14 | 32 | 1305 | 1201 | 2506 | 780 | 749 | 1529 | 977 | — |
| Феодосійскомъ | 528 | 1443 | 1281 | 2724 | 19 | 24 | 43 | 1462 | 1305 | 2767 | 828 | 819 | 1647 | 1120 | — |
| Ялтинскомъ | 471 | 853 | 756 | 1609 | 18 | 15 | 33 | 871 | 771 | 1642 | 532 | 548 | 1080 | 562 | — |
| Евпаторійскомъ | 313 | 921 | 833 | 1754 | 2 | 2 | 4 | 923 | 835 | 1758 | 484 | 425 | 909 | 849 | — |
| Перекопскомъ | 323 | 578 | 636 | 1214 | 13 | 23 | 36 | 591 | 659 | 1250 | 351 | 341 | 692 | 558 | — |
| Днѣпровскомъ | 2083 | 5868 | 5294 | 11162 | 43 | 57 | 100 | 5911 | 5351 | 11262 | 2935 | 2688 | 5623 | 5639 | — |
| Мелитопольскомъ | 4192 | 11210 | 8871 | 20081 | 41 | 40 | 81 | 11251 | 8911 | 20162 | 5109 | 5013 | 10122 | 10040 | — |
| Бердянскомъ | 2727 | 8456 | 7469 | 15925 | 36 | 27 | 63 | 8492 | 7496 | 15988 | 3653 | 3516 | 7169 | 8819 | — |
| Итого въ уѣздахъ | 11225 | 30616 | 26327 | 56943 | 190 | 202 | 392 | 30806 | 26529 | 57335 | 14672 | 14099 | 28771 | 28564 | — |
| ВСЕГО въ губерніи | 13102 | 35360 | 30674 | 66034 | 374 | 362 | 736 | 35734 | 31036 | 66770 | 17929 | 18843 | 34772 | 31998 | — |

О СОСТОЯНІИ ВИНОВАДСТВА И ВИНОВАДІЯ
по Таврической губерніи
за 1903 годъ.

| ВЪ УЪЗДАХЪ. | Какая площадь земли находится подъ виноградниками (въ казенныхъ десятинахъ). | Сколько кустовъ во всѣхъ виноградникахъ. | Сколько получено винограда въ пудахъ. | Сколько продано винограда. | По какой цѣнѣ за пудъ. | Сколько получено ведеръ вина. | | По какой цѣнѣ продано вино за ведро. | |
|------------------------|--|--|---------------------------------------|----------------------------|------------------------|-------------------------------|---------|--------------------------------------|---------------------------|
| | | | | | | Краснаго. | Бѣлаго. | Краснаго. | Бѣлаго. |
| | | | | | | | | | |
| Бердянскомъ . . . | 3118 дес. 600 кв. саж. | 5223075 | 136378 | 11412 | 1 р.—2 р. | 22190 | 179655 | 2 р.—3 р. | 1 р. 50 к.— 2 р. 50 к. |
| Ялтинскомъ . . . | 2331 дес. 2369 кв. с. | 19820044 | 251278 | 12002 | 60 к.—6 р. | 78752 | 96913 | 60 к.—5 р. | 60 к.—6 р. |
| Симферопольскомъ . . . | 632 дес. 700 кв. саж. | 2115830 | 137465 | 6074 | 1 р. 10 к. — 4 р. | 18524 | 13808 | 1 р. 70 к.—4 р. | 1 р. 40 к.—4 р. |
| Феодосійскомъ . . . | 1084 дес. 2200 кв. с. | 7274900 | 47664 | 30706 | 1 р.—3 р. | 2100 | 16196 | 1 р.—2 р. | 1 р. 35 к.—2 р. |
| Евпаторійскомъ . . . | 111 ¹ / ₂ | 520150 | 9064 | 3100 | 1 р. 60 к.—2 р. | 1115 | 4779 | 3 р.—6 р. | 1 р. 50 к.—5 р. |
| Перекопскомъ . . . | 186 | 798930 | 7843 | 2 | 1 р. 20 к. | 840 | 1056 | 2 р. 25 к.—3 р. | 2 р. 80 к.—3 р. |
| Днѣпровскомъ . . . | 485 | 1051365 | 26925 | 9880 | 1 р.—4 р. | 6300 | 9650 | 1 р. 30 к.— 1 р. 80 к. | 1 р. 50 к.— 3 р. 50 к. |
| Мелитопольскомъ . . . | 650 ¹ / ₂ | 1530941 | 362801 | 315800 | 30 к.—2 р. 50 к. | 13837 | 11261 | 40 к.—4 р. | 60 к.—6 р. |
| ИТОГО . . . | 8600 дес. 1069 кв. саж. | 38335235 | 979417 | 388892 | — | 143658 | 333318 | — | — |

С О С Л О В И Я

НАСЕЛЕНИЕ

ТАВРИЧЕСКОЙ ГУБЕРНІИ

ПО СОСЛОВІЯМЪ

въ 1903 году.

| Свѣдѣнія о населеніи въ 1903 году | | Свѣдѣнія о населеніи въ 1902 году | | Свѣдѣнія о населеніи въ 1901 году | | Свѣдѣнія о населеніи въ 1900 году | | Свѣдѣнія о населеніи въ 1899 году | |
|-----------------------------------|-------|-----------------------------------|------|-----------------------------------|------|-----------------------------------|-------|-----------------------------------|------|
| муж. | жен. | муж. | жен. | муж. | жен. | муж. | жен. | муж. | жен. |
| 941 | 801 | 12 | 11 | 13 | 10 | 12 | 10 | 11 | 10 |
| 784 | 708 | 14 | 12 | 13 | 8 | 12 | 9 | 13 | 11 |
| 16 | — | — | — | — | — | — | — | — | — |
| 166 | 151 | 5 | 7 | 4 | 5 | 7 | 5 | 7 | 5 |
| 30 | 24 | — | — | — | — | — | — | — | — |
| 15 | 16 | — | — | — | — | — | — | — | — |
| 95 | 83 | 157 | 141 | 88 | 61 | 680 | 582 | — | — |
| 235 | 255 | 4 | 6 | 3 | 3 | 27 | 23 | — | — |
| 10881 | 10116 | 4117 | 4030 | 6537 | 6050 | 17000 | 16201 | — | — |
| 8972 | 7917 | — | — | 434 | — | 28822 | 24074 | — | — |
| 2805 | 2385 | 567 | 517 | — | — | — | — | — | — |
| 72 | 82 | — | — | — | — | — | — | — | — |
| 5333 | 56 | 160 | 4 | — | — | — | — | — | — |
| 1717 | 1752 | 661 | 340 | 527 | 217 | 1326 | 1258 | — | — |
| 618 | 610 | 445 | 432 | 307 | 154 | 841 | 712 | — | — |
| 125 | 63 | 2 | — | 11 | 15 | — | — | — | — |
| 81787 | 87388 | 2613 | 2654 | 4728 | 4652 | 24621 | 24101 | — | — |

| СОСЛОВІЯ. | Губернскій городъ Симферополь | | Защатный городъ Бахчисарай | | Защатный городъ Карасубазаръ | | Уѣздъ Симферопольскій | | Городъ Феодосія | | Старый-Крымъ | | Уѣздъ Феодосійскій | | Городъ Евпаторія | | Уѣздъ Евпаторійскій | | Перекопъ съ Армянскимъ Базаромъ | | Уѣздъ Перекопскій | | |
|---|-------------------------------|--------------|----------------------------|-------------|------------------------------|-------------|-----------------------|--------------|-----------------|--------------|--------------|-------------|--------------------|--------------|------------------|--------------|---------------------|--------------|---------------------------------|-------------|-------------------|--------------|-----|
| | м. п. | ж. п. | м. п. | ж. п. | м. п. | ж. п. | м. п. | ж. п. | м. п. | ж. п. | м. п. | ж. п. | м. п. | ж. п. | м. п. | ж. п. | м. п. | ж. п. | м. п. | ж. п. | м. п. | ж. п. | |
| | Дворянъ потомственныхъ - - | 944 | 861 | 12 | 11 | 19 | 12 | 404 | 341 | 317 | 264 | 15 | 14 | 226 | 213 | 75 | 83 | 227 | 201 | 15 | 15 | 332 | 309 |
| Дворянъ личныхъ - - - - | 784 | 768 | 14 | 13 | 3 | 2 | 73 | 57 | 435 | 334 | 16 | 18 | 11 | 9 | 260 | 259 | 23 | 22 | 37 | 39 | 38 | 31 | |
| Духовенства Православнаго Исповѣданія: | | | | | | | | | | | | | | | | | | | | | | | |
| „ чернаго - - - - | 16 | — | 12 | — | — | — | 2 | — | 4 | 21 | — | — | 9 | 176 | 1 | — | — | — | — | — | — | 1 | 3 |
| „ бѣлаго - - - - | 166 | 154 | 5 | 7 | 6 | 5 | 37 | 29 | 24 | 25 | 3 | 2 | 156 | 148 | 6 | 18 | 10 | 10 | 5 | 2 | 12 | 19 | |
| „ другихъ христіанскихъ исповѣданій - - | 29 | 24 | — | — | 4 | 1 | 7 | 8 | 3 | 2 | 2 | 2 | 1 | — | 3 | 6 | — | — | 4 | 7 | 1 | 1 | |
| „ еврейскаго - - - - | 15 | 16 | — | — | — | — | — | — | 3 | 2 | — | — | — | — | 1 | 2 | — | — | 1 | 1 | 2 | — | |
| „ караимскаго - - - - | 7 | 8 | — | — | — | — | — | — | 2 | 5 | — | — | — | — | 12 | 17 | — | — | — | — | — | — | |
| „ магометанскаго - - | 95 | 89 | 157 | 141 | 88 | 61 | 680 | 588 | 43 | 39 | 2 | 2 | 567 | 445 | 80 | 101 | 1319 | 1197 | 20 | 13 | 277 | 226 | |
| Почетныхъ гражданъ: потомствен. | 335 | 348 | 10 | 21 | 17 | 19 | 52 | 52 | 235 | 164 | 6 | 1 | 46 | 36 | 190 | 216 | 54 | 41 | 10 | 9 | 14 | 12 | |
| „ „ личныхъ - | 235 | 255 | 4 | 6 | 3 | 3 | 27 | 18 | 139 | 101 | 2 | 1 | 3 | 6 | 10 | 10 | — | — | 34 | 27 | 14 | 16 | |
| Городскихъ сословій: купцовъ - | 318 | 342 | 71 | 69 | 72 | 58 | 38 | 34 | 429 | 396 | 16 | 14 | 124 | 111 | 226 | 169 | 46 | 39 | 61 | 72 | 83 | 74 | |
| „ „ мѣщанъ - | 10881 | 10446 | 4117 | 4690 | 6237 | 6029 | 4790 | 4680 | 6473 | 6395 | 1619 | 1517 | 6265 | 5941 | 4403 | 4315 | 2821 | 2575 | 1719 | 2008 | 1987 | 1844 | |
| „ „ цеховыхъ - | 1430 | 1274 | — | — | — | — | — | — | 996 | 788 | — | — | — | — | — | — | 20 | 19 | — | — | — | — | |
| Сельскихъ сословій: крестьянъ - | 8972 | 7917 | — | — | 434 | 306 | 23829 | 24024 | 1618 | 1590 | 476 | 481 | 31664 | 29294 | 3605 | 3399 | 16046 | 14765 | 295 | 222 | 17502 | 17405 | |
| „ „ поселянъ - | 2605 | 2285 | 567 | 517 | — | — | — | — | 631 | 592 | — | — | — | — | — | — | — | — | — | — | — | — | |
| „ „ колонистовъ | 72 | 82 | — | — | — | — | — | — | 163 | 147 | — | — | — | — | — | — | — | — | — | — | 1 | 4 | |
| Вольныхъ матросовъ - - - - | — | — | — | — | — | — | — | — | — | — | — | — | — | — | 15 | 10 | — | — | 1 | 2 | — | — | |
| Военныхъ сословій: войска - | 5333 | 56 | 166 | 4 | — | — | — | — | 3007 | 94 | — | — | — | — | 460 | — | 46 | — | 28 | — | — | — | |
| „ „ отставныхъ за пасныхъ и семействъ солдатъ | 1717 | 1755 | 661 | 340 | 527 | 217 | 1326 | 1258 | 1711 | 1669 | 147 | 121 | 2356 | 658 | 1392 | 1369 | 1115 | 683 | 338 | 240 | 1621 | 252 | |
| Иностранно-подданныхъ - - | 648 | 640 | 145 | 135 | 307 | 124 | 841 | 715 | 617 | 232 | 217 | 203 | 1515 | 405 | 379 | 143 | 444 | 427 | 41 | 32 | 402 | 334 | |
| Разночинцевъ - - - - | 125 | 63 | 2 | — | 11 | 15 | — | — | — | — | — | — | 130 | 140 | 16 | 18 | — | — | 12 | 14 | 57 | 55 | |
| Итого . . | 34727 | 27383 | 5943 | 5954 | 7728 | 6852 | 34631 | 31101 | 16854 | 12861 | 2521 | 2376 | 43073 | 37572 | 10671 | 10135 | 22171 | 19979 | 2621 | 2703 | 22344 | 20585 | |

| СОСЛОВІЯ. | Городъ | | Уѣздъ | | Городъ | | Уѣздъ | | Городъ | |
|---|--------------|-------------|--------------|--------------|-------------|-------------|---------------|---------------|-------------|-------------|
| | Я л т а. | | Ялтинскій. | | Алешки | | Днѣпровскій | | Мелитополь | |
| | м. п. | ж. п. | м. п. | ж. п. | м. п. | ж. п. | м. п. | ж. п. | м. п. | ж. п. |
| Дворянъ потомственныхъ - - - | 265 | 229 | 252 | 223 | 140 | 169 | 129 | 116 | 150 | 140 |
| Дворянъ личныхъ - - - | 295 | 240 | 112 | 73 | 1 | — | 43 | 50 | 162 | 150 |
| Духовенства Православнаго Исповѣданія: | | | | | | | | | | |
| „ чернаго - - - | 2 | — | 1 | 60 | 2 | — | 52 | 1 | — | — |
| „ бѣлаго - - - | 9 | 3 | 25 | 47 | 6 | 8 | 177 | 255 | 15 | 11 |
| „ другихъ христіанскихъ исповѣданій - - | 2 | — | — | — | — | — | 1 | — | 5 | 3 |
| „ еврейскаго - - - | 1 | — | — | — | 2 | 5 | 3 | 2 | 1 | — |
| „ караимскаго - - - | 1 | 1 | — | — | — | — | — | — | 1 | — |
| „ магометанскаго - - - | — | — | 611 | 363 | — | — | — | — | — | — |
| Почетныхъ гражданъ: потомствен. | 100 | 73 | 69 | 50 | 14 | 17 | 101 | 87 | 70 | 50 |
| „ „ личныхъ - | 104 | 85 | 56 | 47 | 2 | 3 | 60 | 73 | 78 | 70 |
| Городскихъ сословій: купцовъ - | 169 | 162 | 39 | 42 | 47 | 37 | 167 | 165 | 190 | 185 |
| „ „ мѣщанъ - | 3198 | 2905 | 1521 | 821 | 2631 | 3080 | 5604 | 5327 | 398 | 3832 |
| „ „ цеховыхъ - | 66 | 47 | 11 | 5 | — | — | — | — | — | — |
| Сельскихъ сословій: крестьянъ - | 5746 | 4580 | 23795 | 20970 | 1021 | 1325 | 109203 | 104692 | 3720 | 3533 |
| „ „ поселянъ - | — | — | — | — | — | — | — | — | — | — |
| „ „ колонистовъ - | — | — | — | — | — | — | 661 | 752 | 107 | 89 |
| Вольныхъ матросовъ - - - | — | — | — | — | 120 | 132 | 10 | 4 | — | — |
| Военныхъ сословій: войска - | 8 | — | 214 | 2 | 15 | — | — | — | 43 | — |
| „ „ отставныхъ за пасныхъ и семействъ солдатъ | 883 | 288 | 1525 | 172 | 977 | 543 | 10237 | 8345 | 353 | 321 |
| Иностранно-подданныхъ - - | 1605 | 229 | 2437 | 836 | 5 | 3 | 108 | 52 | 43 | 31 |
| Разночинцевъ - - - | 180 | 164 | 3 | 3 | 193 | 203 | 179 | 173 | — | — |
| Итого . . | 12634 | 9006 | 30671 | 23714 | 5176 | 5525 | 126735 | 120094 | 8856 | 8415 |

| Городъ | Городъ | Уѣздъ | Городъ | Городъ | Городъ | Уѣздъ | Всего по губерніи. | | | | | | | | | | | |
|-------------|-------------|---------------|---------------|--------------|--------------|-------------|--------------------|-------------|----------------|---------------|---------------|---------------|---------------|----------------|-----------------|-------|------------------|-------|
| | | | | | | | Геническъ | | Мелитопольскій | | Бердянскъ | | Орѣховъ | | Городъ Ногайскъ | | Уѣздъ Бердянский | |
| | | | | | | | м. п. | ж. п. | м. п. | ж. п. | м. п. | ж. п. | м. п. | ж. п. | м. п. | ж. п. | м. п. | ж. п. |
| 7 | 5 | 102 | 97 | 88 | 81 | 18 | 12 | 8 | 13 | 98 | 100 | 3843 | 3509 | 7352 | | | | |
| 23 | 16 | 45 | 47 | 152 | 159 | 8 | 4 | 22 | 25 | 57 | 53 | 2614 | 2369 | 4983 | | | | |
| — | — | — | — | — | — | — | — | — | — | — | — | 102 | 261 | 363 | | | | |
| 13 | 11 | 528 | 443 | 28 | 32 | 23 | 20 | 10 | 15 | 486 | 503 | 1750 | 1767 | 3517 | | | | |
| — | — | 8 | 8 | 1 | — | — | — | — | — | 2 | 4 | 73 | 66 | 139 | | | | |
| 2 | 5 | — | — | 2 | 1 | — | — | — | — | 4 | 2 | 37 | 36 | 73 | | | | |
| — | — | — | — | — | — | — | — | — | — | — | — | 23 | 31 | 54 | | | | |
| — | — | — | — | — | — | — | — | — | — | — | — | 3939 | 3265 | 7204 | | | | |
| 12 | 10 | 74 | 81 | 35 | 37 | 3 | 2 | 2 | 2 | 102 | 95 | 1551 | 1423 | 2974 | | | | |
| 8 | 6 | 68 | 74 | 16 | 12 | 2 | 3 | 4 | 7 | 53 | 54 | 922 | 877 | 1799 | | | | |
| 142 | 147 | 254 | 255 | 131 | 132 | 20 | 25 | 4 | 6 | 191 | 196 | 2838 | 2730 | 5568 | | | | |
| 1839 | 1919 | 6135 | 5889 | 11577 | 10838 | 1990 | 1960 | 1755 | 1796 | 3096 | 2954 | 94576 | 91761 | 186337 | | | | |
| — | — | 2 | 1 | — | — | — | — | — | — | — | — | 2525 | 2134 | 4659 | | | | |
| 2398 | 2440 | 185784 | 184611 | 1598 | 1176 | 652 | 769 | 248 | 230 | 155782 | 147770 | 594388 | 570763 | 1165151 | | | | |
| — | — | — | — | — | — | — | — | — | — | — | — | 5872 | 3394 | 9266 | | | | |
| — | — | 2219 | 2375 | — | — | — | — | — | — | — | — | 3223 | 3449 | 6672 | | | | |
| — | — | — | — | — | — | — | — | — | — | — | — | 146 | 148 | 294 | | | | |
| — | — | — | — | 43 | — | — | — | — | — | — | — | 9363 | 156 | 9519 | | | | |
| 265 | 26 | 11631 | 7055 | 1313 | 972 | 460 | 356 | 310 | 256 | 13311 | 12724 | 54176 | 39620 | 93796 | | | | |
| 145 | 70 | 479 | 422 | 586 | 390 | 59 | 51 | 41 | 37 | 1087 | 835 | 12151 | 6356 | 18507 | | | | |
| — | — | 321 | 321 | 32 | 24 | 10 | 22 | 13 | 11 | 15 | 3 | 1300 | 1229 | 2529 | | | | |
| 4854 | 4655 | 207650 | 201679 | 15602 | 13854 | 3245 | 3210 | 2417 | 2398 | 174288 | 165303 | 795412 | 735344 | 1530756 | | | | |

НАСЕЛЕНІЕ

ТАВРИЧЕСКОЙ ГУБЕРНІИ

ПО ВЪРОИСПОВѢДАНІЯМЪ

въ 1903 году.

| ГОРОДА И УЪЗДЫ. | Православныхъ. | | Раскольниковъ. | | Римско и Армянско-Католиковъ. | | Армяно-Григоріанъ. | | Протестантовъ. | | Евреевъ. | | Магометанъ. | | Караимовъ. | | В С Е Г О. | | |
|----------------------------------|----------------|--------|----------------|-------|-------------------------------|-------|--------------------|-------|----------------|-------|----------|-------|-------------|-------|------------|-------|------------|--------|---------|
| | м. п. | ж. п. | м. п. | ж. п. | м. п. | ж. п. | м. п. | ж. п. | м. п. | ж. п. | м. п. | ж. п. | м. п. | ж. п. | м. п. | ж. п. | м. п. | ж. п. | Об. п. |
| ВЪ ГОРОДАХЪ: | | | | | | | | | | | | | | | | | | | |
| Симферополь. | 23079 | 16127 | 6 | 6 | 1671 | 164 | 1380 | 1332 | 100 | 102 | 3716 | 4080 | 4083 | 3412 | 692 | 677 | 34727 | 27383 | 62110 |
| Бахчисарай. | 768 | 727 | — | — | 11 | | 8 | 4 | — | — | 139 | 126 | 5022 | 4903 | 132 | 191 | 6080 | 5958 | 12038 |
| Карасубазаръ. | 2038 | 1851 | — | — | 442 | 41 | 404 | 364 | 13 | 14 | 2070 | 2129 | 2761 | 2081 | — | — | 7728 | 6852 | 14580 |
| Феодосія. | 9875 | 7084 | — | — | 1217 | 81 | 893 | 622 | 288 | 217 | 1785 | 1544 | 1763 | 1706 | 1033 | 876 | 16854 | 12870 | 29724 |
| Старомъ-Крымъ. | 1792 | 1673 | — | — | — | — | 289 | 270 | 36 | 28 | 62 | 60 | 341 | 345 | 1 | — | 2521 | 2376 | 4897 |
| Ялтѣ. | 9192 | 7106 | — | — | 553 | 480 | 529 | 271 | 139 | 137 | 790 | 568 | 1194 | 283 | 237 | 161 | 12634 | 9006 | 21640 |
| Евпаторія. | 5048 | 4548 | 21 | 17 | 265 | 160 | 185 | 165 | 32 | 39 | 960 | 730 | 2440 | 2319 | 1720 | 1610 | 10671 | 9592 | 20263 |
| Перекопъ съ Армянскимъ-Базаромъ. | 1569 | 1568 | 19 | 26 | 11 | 11 | 52 | 98 | 8 | 10 | 365 | 329 | 465 | 523 | 132 | 135 | 2621 | 2703 | 5324 |
| Алешкахъ. | 4793 | 5151 | — | — | 3 | | — | — | — | — | 380 | 372 | — | — | — | — | 5176 | 5525 | 10701 |
| Мелитополь. | 6000 | 5778 | 22 | 16 | 208 | 130 | 240 | 200 | 91 | 81 | 2030 | 1975 | 40 | 20 | 225 | 206 | 8856 | 8415 | 17271 |
| Геническъ. | 3252 | 3153 | 2 | 1 | 4 | | 14 | 13 | 2 | — | 1519 | 1476 | 49 | — | 12 | 8 | 4854 | 4655 | 9509 |
| Бердянскъ. | 12988 | 11569 | 722 | 771 | 160 | 120 | 20 | 11 | 318 | 261 | 1265 | 1030 | 21 | 3 | 108 | 89 | 15603 | 13854 | 29457 |
| Орѣховъ. | 2695 | 2563 | 4 | 5 | 23 | 21 | — | — | 78 | 77 | 571 | 544 | 6 | — | — | — | 3377 | 3210 | 6587 |
| Ногайскъ. | 2104 | 2087 | — | — | 6 | 4 | 15 | 14 | 67 | 63 | 224 | 230 | 1 | — | — | — | 2417 | 2398 | 4815 |
| Итого въ городахъ. | 85193 | 70985 | 796 | 842 | 4575 | 388 | 4029 | 3364 | 1172 | 1029 | 15876 | 15139 | 18186 | 15595 | 4292 | 3953 | 134119 | 114797 | 248916 |
| ВЪ УЪЗДАХЪ: | | | | | | | | | | | | | | | | | | | |
| Симферопольскомъ. | 14014 | 12667 | 2 | 2 | 931 | 835 | 245 | 143 | 2267 | 2120 | 2 | 5 | 16872 | 15309 | 28 | 26 | 34361 | 31107 | 65468 |
| Феодосійскомъ. | 19895 | 17560 | 152 | 160 | 174 | 157 | 415 | 290 | 2385 | 2295 | 46 | 41 | 19983 | 17557 | 23 | 26 | 43073 | 38086 | 81159 |
| Ялтинскомъ. | 7294 | 4100 | — | — | 78 | 54 | 186 | 50 | 3 | 4 | 9 | 10 | 22959 | 19390 | 142 | 106 | 30671 | 23714 | 54385 |
| Евпаторійскомъ. | 8267 | 7622 | 428 | 363 | 816 | 763 | 86 | 68 | 3229 | 2766 | 6 | 9 | 9331 | 8379 | 8 | 10 | 22171 | 19979 | 42150 |
| Перекопскомъ. | 12193 | 11490 | 741 | 673 | 1999 | 1845 | 135 | 123 | 2503 | 2333 | 488 | 363 | 4274 | 3750 | 11 | 8 | 22344 | 20585 | 42929 |
| Днѣпровскомъ. | 121286 | 115213 | 143 | 115 | 1880 | 1751 | 25 | 25 | 435 | 382 | 2782 | 2442 | 141 | 120 | 43 | 46 | 126735 | 120094 | 246829 |
| Мелитопольскомъ. | 184281 | 178729 | 9510 | 9540 | 4466 | 4317 | 47 | 56 | 5810 | 5533 | 3489 | 3462 | 39 | 34 | 8 | 8 | 207650 | 201679 | 409329 |
| Бердянскомъ. | 148243 | 141035 | 8308 | 7641 | 245 | 249 | 123 | 84 | 14941 | 14042 | 2342 | 2203 | 86 | 49 | — | — | 174288 | 165303 | 339591 |
| Итого въ уѣздахъ. | 515473 | 488416 | 19284 | 18494 | 10589 | 9970 | 1262 | 839 | 31573 | 29475 | 9164 | 8535 | 73685 | 64588 | 263 | 230 | 661293 | 620547 | 1281840 |
| ВСЕГО въ губерніи. | 600666 | 559401 | 20080 | 19336 | 15164 | 13805 | 5291 | 4203 | 32745 | 30504 | 25040 | 23674 | 91871 | 80183 | 4555 | 4183 | 795412 | 735344 | 1530756 |

О ПОСТУПЛЕНИИ ОКЛАДНЫХЪ СБОРОВЪ

ВЪ ТАВРИЧЕСКОЙ ГУБЕРНИИ

за 1903 годъ.

| | | | | | | | | | | | | | | | | | | | | | | | | | | | | | | | | | | | | | | | | | | | | | | | | | | | | | | | | | | | | | | | | | | | | | | | | | | | | | | | | | | | | | | | | | | | | | | | | | | | |
|---|---|---|---|---|---|---|---|---|----|----|----|----|----|----|----|----|----|----|----|----|----|----|----|----|----|----|----|----|----|----|----|----|----|----|----|----|----|----|----|----|----|----|----|----|----|----|----|----|----|----|----|----|----|----|----|----|----|----|----|----|----|----|----|----|----|----|----|----|----|----|----|----|----|----|----|----|----|----|----|----|----|----|----|----|----|----|----|----|----|----|----|----|----|----|----|----|----|----|-----|
| 1 | 2 | 3 | 4 | 5 | 6 | 7 | 8 | 9 | 10 | 11 | 12 | 13 | 14 | 15 | 16 | 17 | 18 | 19 | 20 | 21 | 22 | 23 | 24 | 25 | 26 | 27 | 28 | 29 | 30 | 31 | 32 | 33 | 34 | 35 | 36 | 37 | 38 | 39 | 40 | 41 | 42 | 43 | 44 | 45 | 46 | 47 | 48 | 49 | 50 | 51 | 52 | 53 | 54 | 55 | 56 | 57 | 58 | 59 | 60 | 61 | 62 | 63 | 64 | 65 | 66 | 67 | 68 | 69 | 70 | 71 | 72 | 73 | 74 | 75 | 76 | 77 | 78 | 79 | 80 | 81 | 82 | 83 | 84 | 85 | 86 | 87 | 88 | 89 | 90 | 91 | 92 | 93 | 94 | 95 | 96 | 97 | 98 | 99 | 100 |
|---|---|---|---|---|---|---|---|---|----|----|----|----|----|----|----|----|----|----|----|----|----|----|----|----|----|----|----|----|----|----|----|----|----|----|----|----|----|----|----|----|----|----|----|----|----|----|----|----|----|----|----|----|----|----|----|----|----|----|----|----|----|----|----|----|----|----|----|----|----|----|----|----|----|----|----|----|----|----|----|----|----|----|----|----|----|----|----|----|----|----|----|----|----|----|----|----|----|----|-----|

| Наименование окладных сборов. | НАЗНАЧЕНО КЪ ПОСТУПЛЕНЮ. | | | | | | П Р И Ч И Н С Л Е Н О. | | | | | | И С К Л Ю Ч Е Н О. | | | | Въ счетъ платежей отчетнаго года поступило. | | | | Осталось къ 1 Января 1904 года. | | | | ИТОГО. | |
|--|--|-----------|--------------------------|-----------|-----------------------|-----------|--|-----------|-----------------------------------|-----------|--|-----------|-----------------------------------|-----------|--|-----------|---|-----------|-------------------------------------|-----------|--|-----------|---------------|-----------|--------|--|
| | Недопоставившихъ платежей прошлаго года. | | Платежей окладнаго года. | | Оклада текущаго года. | | Недопоставившихъ платежей прошлаго года. | | Платежей текущаго окладнаго года. | | Недопоставившихъ платежей прошлаго года. | | Платежей текущаго окладнаго года. | | Недопоставившихъ платежей прошлаго года. | | Платежей текущаго окладнаго года. | | Платежей прошлаго года (недоимокъ). | | Платежей текущаго окладнаго года (недобора). | | | | | |
| | Руб. | Коп. | Руб. | Коп. | Руб. | Коп. | Руб. | Коп. | Руб. | Коп. | Руб. | Коп. | Руб. | Коп. | Руб. | Коп. | Руб. | Коп. | Руб. | Коп. | Руб. | Коп. | Руб. | Коп. | | |
| Государственный поземельный налогъ: | | | | | | | | | | | | | | | | | | | | | | | | | | |
| А. съ земель вошедшихъ въ составъ крестьянскихъ надѣловъ - - | 3589 | 74 | 150 | 94 | 47946 | 04 | 93 | 20 | — | 48 | 2545 | 13 | 185 | 42 | 1072 | 81 | 47615 | 82 | 65 | — | 296 | 22 | 361 | 22 | | |
| Б. съ земель частныхъ владѣльцевъ - - | 11736 | 43 | — | — | 58063 | 77 | 20 | 49 | — | — | 115 | 48 | 890 | 17 | 8812 | 97 | 48022 | 35 | 2828 | 47 | 9151 | 25 | 11979 | 72 | | |
| Пени - - | 250 | 19 | — | — | — | — | 1223 | 96 | — | — | 7 | 82 | — | — | 1133 | 54 | — | — | 332 | 79 | — | — | 332 | 79 | | |
| В. съ земель разныхъ учреждений - - | 1043 | 95 | — | — | 1972 | 95 | 5 | 50 | — | — | 2 | 65 | 19 | 62 | 711 | 71 | 1579 | 68 | 335 | 09 | 373 | 65 | 708 | 74 | | |
| Пени - - | 16 | 54 | — | — | — | — | 76 | 42 | — | — | — | — | — | — | 80 | 25 | — | — | 12 | 71 | — | — | 12 | 71 | | |
| Г. съ земель принадлежащихъ городамъ - - | 139 | 91 | — | — | 1212 | 73 | — | — | — | — | — | — | — | 01 | 133 | 81 | 1111 | 49 | 6 | 10 | 101 | 23 | 107 | 33 | | |
| Пени - - | — | 42 | — | — | — | — | 9 | 18 | — | — | — | — | — | — | 7 | 80 | — | — | 1 | 80 | — | — | 1 | 80 | | |
| Д. съ земель Департамента Удѣловъ - - | — | — | — | — | 364 | 70 | — | — | — | — | — | — | — | — | — | — | 364 | 70 | — | — | — | — | — | — | | |
| Пени - - | — | — | — | — | — | — | — | — | — | — | — | — | — | — | — | — | — | — | — | — | — | — | — | — | | |
| Итого - - | 16777 | 18 | 150 | 94 | 109560 | 19 | 1428 | 75 | — | 48 | 2671 | 08 | 1095 | 22 | 11952 | 89 | 98694 | 04 | 3581 | 96 | 9922 | 35 | 13504 | 31 | | |
| Государственный квартирный налогъ - - | 5803 | 55 | — | — | 52962 | — | 1 | 45 | 110 | 50 | 375 | 58 | 3289 | — | 4026 | 36 | 43490 | 26 | 1403 | 06 | 6293 | 24 | 7696 | 30 | | |
| Пени - - | — | — | — | — | — | — | 1519 | 14 | — | — | — | — | — | — | 1519 | 14 | — | — | — | — | — | — | — | — | | |
| Штрафа - - | — | — | — | — | — | — | 2045 | — | — | — | — | — | — | — | 2045 | — | — | — | — | — | — | — | — | — | | |
| Итого - - | 5803 | 55 | — | — | 52962 | — | 3565 | 59 | 110 | 50 | 375 | 58 | 3289 | — | 7590 | 50 | 43490 | 26 | 1403 | 06 | 6293 | 24 | 7696 | 30 | | |
| Налогъ съ недвижимыхъ имуществъ - - | 15154 | 48 | — | — | 96942 | — | — | — | — | — | — | — | — | — | 7263 | 67 | 85842 | 74 | 7890 | 81 | 11099 | 26 | 18990 | 07 | | |
| Пени - - | — | — | — | — | — | — | 900 | 44 | — | — | — | — | — | — | 900 | 44 | — | — | — | — | — | — | — | — | | |
| Итого - - | 15154 | 48 | — | — | 96942 | — | 900 | 44 | — | — | — | — | — | — | 8164 | 11 | 85842 | 74 | 7890 | 81 | 11099 | 26 | 18990 | 07 | | |
| Выкупные и арендные платежи съ крестьянъ: | | | | | | | | | | | | | | | | | | | | | | | | | | |
| а) бывшихъ помѣщичьихъ | 28533 | 76 | 739 | — | 52646 | 07 | 11 | 62 | — | — | 21518 | 94 | 31 | 46 | 3559 | 50 | 52975 | 63 | 3466 | 94 | 377 | 98 | 3844 | 92 | | |
| б) „ государственныхъ | 277495 | 67 | 20439 | 55 | 1054521 | 06 | 50045 | 06 | 4754 | 8 | 235890 | 73 | 1988 | 97 | 45054 | 01 | 1046131 | 55 | 46595 | 99 | 31594 | 90 | 78190 | 89 | | |
| Итого - - | 306029 | 43 | 21178 | 55 | 1107167 | 13 | 50056 | 68 | 4754 | 8 | 257409 | 67 | 2020 | 43 | 48613 | 51 | 1099107 | 18 | 50062 | 93 | 31972 | 88 | 82035 | 81 | | |
| В С Е Г О - - | 343764 | 64 | 21329 | 49 | 1366631 | 32 | 55951 | 46 | 4865 | 7 | 260456 | 33 | 6404 | 65 | 76321 | 01 | 1327134 | 22 | 62938 | 76 | 59287 | 73 | 122226 | 49 | | |

Свѣдѣнія

о поступленіи налога съ недвижимыхъ имуществъ въ
городахъ, посадахъ и мѣстечкахъ.

Приложеніе къ вѣдомости № 4

о поступленіи окладныхъ сборовъ въ Таврической
губерніи.

За 1903 годъ.

За причислениями и исключениями причиталось къ поступлению.

Въ счетъ платежей отчетнаго года.

Въ счетъ платежей будущихъ поступило по казначействамъ своей губернии и исключено за поступлениемъ по казначействамъ друг. губерний.

Осталось въ недоимкахъ къ 1 Января 1904 г.

НАИМЕНОВАНИЕ СБОРОВЪ, УЪЗДОВЪ, ГОРОДОВЪ И МЪСТЕЧЕКЪ.

НЕДОИМОКЪ.

| Всего. | Въ томъ числѣ. | | | | Оклада. |
|--------|-------------------------------|----|-----------|----|---------|
| | Отсроченныхъ и разсроченныхъ. | | Срочныхъ. | | |
| | Р. | К. | Р. | К. | |

| Поступило по казначействамъ своей губернии въ отчетномъ году. | | Зачтено за поступлениемъ въ прежніе годы по своей и по другимъ губерніямъ. | | Исключено за поступлениемъ по казначействамъ друг. губерний въ отчетномъ году. | | Всего поступило, зачтено и исключено. | |
|---|---------|--|---------|--|---------|---------------------------------------|---------|
| Недоимокъ. | Оклада. | Недоимокъ. | Оклада. | Недоимокъ. | Оклада. | Недоимокъ. | Оклада. |
| Р. | К. | Р. | К. | Р. | К. | Р. | К. |

| Всего. | Въ томъ числѣ. | | | |
|--------|-------------------------------|----|-----------------------------------|----|
| | Отсроченныхъ и разсроченныхъ. | | Срочныхъ и оклада отчетнаго года. | |
| | Р. | К. | Р. | К. |

Всего (оклада и недоимокъ) поступило по казначействамъ своей губернии за други.

Примѣчаніе.

НАЛОГЪ СЪ НЕДВИЖИМЫХЪ ИМУЩЕСТВЪ.

| | | | | | | | | | | | | | | | | | | | | | | | | | | | | |
|---|------|----|---|---|------|----|-------|------|----|-------|----|---|---|---|---|---|---|-------|----|---|----|----|------|----|---|---|------|----|
| Симферопольскій уѣздъ | 7799 | 12 | — | — | 7799 | 12 | 33691 | 4717 | 03 | 27842 | 58 | — | — | — | — | — | — | 32559 | 61 | — | — | — | 8930 | 51 | — | — | 8930 | 51 |
| Гор. Симферополь | 3833 | 08 | — | — | 3833 | 08 | 27872 | 2752 | 08 | 24740 | 21 | — | — | — | — | — | — | 27492 | 29 | — | — | — | 4212 | 79 | — | — | 4212 | 79 |
| „ Бахчисарай | 2748 | 91 | — | — | 2748 | 91 | 2297 | 747 | 82 | 519 | 32 | — | — | — | — | — | — | 1267 | 14 | — | — | — | 3778 | 77 | — | — | 3778 | 77 |
| „ Карасубазаръ | 1217 | 13 | — | — | 1217 | 13 | 3522 | 1217 | 13 | 2583 | 05 | — | — | — | — | — | — | 3800 | 18 | — | — | — | 938 | 95 | — | — | 938 | 95 |
| Бердянской уѣздъ | 74 | 59 | — | — | 74 | 59 | 14073 | 74 | 59 | 13907 | 99 | — | — | — | — | — | — | 13982 | 58 | — | — | — | 165 | 01 | — | — | 165 | 01 |
| Гор. Бердянскъ | 74 | 59 | — | — | 74 | 59 | 11125 | 74 | 59 | 10959 | 99 | — | — | — | — | — | — | 11034 | 58 | — | — | — | 165 | 01 | — | — | 165 | 01 |
| „ Ногайскъ | — | — | — | — | — | — | 1268 | — | — | 1268 | — | — | — | — | — | — | — | 1268 | — | — | — | — | — | — | — | — | — | — |
| „ Орѣховъ | — | — | — | — | — | — | 1680 | — | — | 1680 | — | — | — | — | — | — | — | 1680 | — | — | — | — | — | — | — | — | — | — |
| Дикъевскій уѣздъ | 5081 | 64 | — | — | 5081 | 64 | 2668 | 308 | 13 | 1864 | 28 | — | — | — | — | — | — | 2172 | 41 | — | — | — | 5577 | 23 | — | — | 5577 | 23 |
| Гор. Алешки | 5081 | 64 | — | — | 5081 | 64 | 2668 | 308 | 13 | 1864 | 28 | — | — | — | — | — | — | 2172 | 41 | — | — | — | 5577 | 23 | — | — | 5577 | 23 |
| Евпаторійскій уѣздъ | 542 | 02 | — | — | 542 | 02 | 9830 | 541 | 90 | 7839 | 22 | — | — | — | — | — | — | 8381 | 12 | — | — | — | 1990 | 90 | — | — | 1990 | 90 |
| Гор. Евпаторія | 542 | 02 | — | — | 542 | 02 | 9830 | 541 | 90 | 7839 | 22 | — | — | — | — | — | — | 8381 | 12 | — | — | — | 1990 | 90 | — | — | 1990 | 90 |
| Мелитопольскій уѣздъ | 942 | 13 | — | — | 942 | 13 | 6070 | 918 | 64 | 4570 | 42 | — | — | — | — | — | — | 5489 | 06 | — | — | — | 1523 | 07 | — | — | 1523 | 07 |
| Гор. Мелитополь | 942 | 13 | — | — | 942 | 13 | 6070 | 918 | 64 | 4570 | 42 | — | — | — | — | — | — | 5489 | 06 | — | — | — | 1523 | 07 | — | — | 1523 | 07 |
| Мѣст. Геническъ | — | — | — | — | — | — | — | — | — | — | — | — | — | — | — | — | — | — | — | — | — | — | — | — | — | — | — | — |
| Перекопскій уѣздъ | 307 | 97 | — | — | 307 | 97 | 1120 | 307 | 97 | 1120 | — | — | — | — | — | — | — | 1427 | 97 | — | — | — | — | — | — | — | — | — |
| Гор. Перекопъ | 307 | 97 | — | — | 307 | 97 | 1120 | 307 | 97 | 1120 | — | — | — | — | — | — | — | 1427 | 97 | — | — | — | — | — | — | — | — | — |
| Ялтинскій уѣздъ | — | — | — | — | — | — | 15676 | — | — | 15676 | — | — | — | — | — | — | — | 15676 | — | — | 67 | 31 | — | — | — | — | — | — |
| Гор. Ялта | — | — | — | — | — | — | 15676 | — | — | 15676 | — | — | — | — | — | — | — | 15676 | — | — | 67 | 31 | — | — | — | — | — | — |
| Одессійскій уѣздъ | 407 | 01 | — | — | 407 | 01 | 13814 | 395 | 41 | 13022 | 25 | — | — | — | — | — | — | 13417 | 66 | — | — | — | 803 | 35 | — | — | 803 | 35 |
| Гор. Одессія | 407 | 01 | — | — | 407 | 01 | 13257 | 395 | 41 | 12526 | 91 | — | — | — | — | — | — | 12922 | 32 | — | — | — | 741 | 69 | — | — | 741 | 69 |
| „ Старый-Крымъ | — | — | — | — | — | — | 557 | — | — | 495 | 34 | — | — | — | — | — | — | 495 | 34 | — | — | — | 61 | 66 | — | — | 61 | 66 |
| Пени за несвоевременный взносъ налога | 900 | 44 | — | — | 900 | 44 | — | 900 | 44 | — | — | — | — | — | — | — | — | 900 | 44 | — | — | — | — | — | — | — | — | — |

И Т О Г О 16054 92 — — 16054 92 96942 8164 11 85842 74 — — — — — — 94006 85 — — 67 31 18990 07 — — 18990 07

ВѢДОМОСТЬ

о распредѣленіи недоимокъ по городамъ и уѣздамъ

ВЪ ТАВРИЧЕСКОЙ ГУБЕРНІИ

за 1903 годъ.

| РАСПРЕДЕЛЕНІЕ | | | ПО ГОРОДАМЪ И УѢЗДАМЪ | |
|---------------|---------------|---------------|-------------------------------------|--------|
| По мѣрѣ | По количеству | По количеству | Городъ | Уѣздъ |
| рублей | недоимокъ | недоимокъ | рублей | рублей |
| 2908 20 | — | — | Симферополь | — |
| — | — | — | Бахчисарай | — |
| 208 | — | — | Гурзуфъ | — |
| — | — | — | Одесса | — |
| 2191 98 | — | — | Симферополь-Гурзуфъ | — |
| — | — | — | Итатъ | — |
| 103 83 | — | — | Алушта | — |
| 208 81 | — | — | Алушта | — |
| 274 03 | — | — | Алушта | — |
| 152 81 | — | — | Алушта | — |
| 90 99 | — | — | Княвгородъ | — |
| 31 22 | — | — | Преконное съ Алуштинскимъ-Варваровъ | — |
| 112 20 | — | — | Алушта | — |
| 380 88 | — | — | Бахчисарай | — |
| 117 88 | — | — | Мелитополь | — |
| 103 83 | — | — | Симферополь | — |
| 3 82 | — | — | Бахчисарай | — |
| — | — | — | Симферополь | — |
| 7696 30 | — | — | Итого | — |
| — | 1536 81 | — | Симферополь | — |
| — | 1710 | — | Одесса | — |
| — | 506 01 | — | Итатинскій | — |
| — | 1823 43 | — | Симферополь | — |
| — | 820 48 | — | Преконное | — |
| — | 2428 09 | — | Гурзуфъ | — |
| — | 1281 88 | — | Мелитополь | — |
| — | 239 83 | — | Бахчисарай | — |
| — | 13504 31 | — | Итого | — |
| — | 13504 31 | — | Итого | — |

| Города и уѣзды. | РАСПРЕДЕЛЕНІЕ | | | | | | | | ПО ГОРОДАМЪ. | | | | | | По налогу | | Недвигокъ неовладного сбора. | | | | В С Е Г О. | | | | | | |
|---------------------------------|---------------------|------|---------------------|------|---|------|------------------------|-------|---|------|----------------------|------|---|------|----------------------------|-------|------------------------------|--------|-----------------|--------|------------|--------|-------------------|--------|----|--------|----|
| | По оброчной подати. | | По подушной подати. | | По податямъ другихъ наименованій (поземельный налогъ со всѣхъ рядовъ крестьянъ и частныхъ владѣльцевъ). | | По квартирному налогу. | | По сборамъ на продовольствіе по неурожаю 1891 и 1892 г.г. | | По земскимъ сборамъ. | | По выкупнымъ платежамъ (съ бывшихъ государственныхъ и помѣщичьихъ крестьянъ). | | съ недвижими-ми имуществъ. | | Разсроченныхъ. | | Неразроченныхъ. | | | | | | | | |
| | Руб. | Коп. | Руб. | Коп. | Руб. | Коп. | Руб. | Коп. | Руб. | Коп. | Руб. | Коп. | Руб. | Коп. | Руб. | Коп. | Руб. | Коп. | Руб. | Коп. | Руб. | Коп. | | | | | |
| ПО ГОРОДАМЪ: | | | | | | | | | | | | | | | | | | | | | | | | | | | |
| Симферополю | — | — | — | — | — | — | — | 2968 | 40 | — | — | — | — | — | — | 4212 | 79 | — | — | 6027 | 50 | 13208 | 69 | | | | |
| Бахчисараю | — | — | — | — | — | — | — | — | — | — | — | — | — | — | — | 3778 | 77 | — | — | 36802 | 85 | 40581 | 62 | | | | |
| Карасубазару | — | — | — | — | — | — | — | 6 | 54 | — | — | — | — | — | — | 938 | 95 | — | — | 6440 | — | 7385 | 49 | | | | |
| Ѳеодосіи | — | — | — | — | — | — | — | 209 | — | — | — | — | — | — | — | 741 | 69 | — | — | 87053 | 47 | 88004 | 16 | | | | |
| Старомъ-Крыму - Ялтѣ | — | — | — | — | — | — | — | 1 | — | — | — | — | — | — | — | 61 | 66 | 7447 | — | 21943 | 32 | 29452 | 98 | | | | |
| Алуштѣ | — | — | — | — | — | — | — | 2191 | 99 | — | — | — | — | — | — | — | — | — | — | 3500 | — | 5691 | 99 | | | | |
| Ауткѣ | — | — | — | — | — | — | — | 492 | 02 | — | — | — | — | — | — | — | — | — | — | — | — | 492 | 02 | | | | |
| Ауткѣ | — | — | — | — | — | — | — | 206 | 93 | — | — | — | — | — | — | — | — | — | — | — | — | 206 | 93 | | | | |
| Алупкѣ | — | — | — | — | — | — | — | 354 | 05 | — | — | — | — | — | — | — | — | — | — | — | — | 354 | 05 | | | | |
| Евпаторіи- | — | — | — | — | — | — | — | 452 | 64 | — | — | — | — | — | — | — | — | — | — | — | — | — | — | | | | |
| Перекопу съ Армянскимъ-Базаромъ | — | — | — | — | — | — | — | 90 | 50 | — | — | — | — | — | — | — | — | — | — | — | — | — | — | | | | |
| Алешкамъ | — | — | — | — | — | — | — | 21 | 22 | — | — | — | — | — | — | — | — | — | — | — | — | — | — | | | | |
| Каховкѣ | — | — | — | — | — | — | — | 115 | 50 | — | — | — | — | — | — | — | — | — | — | — | — | — | — | | | | |
| Мелитополю | — | — | — | — | — | — | — | 360 | 56 | — | — | — | — | — | — | — | — | — | — | — | — | — | — | | | | |
| Геническу | — | — | — | — | — | — | — | 117 | 48 | — | — | — | — | — | — | — | — | — | — | — | — | — | — | | | | |
| Бердянску | — | — | — | — | — | — | — | 103 | 92 | — | — | — | — | — | — | — | — | — | — | — | — | — | — | | | | |
| Орѣхову | — | — | — | — | — | — | — | 2 | 55 | — | — | — | — | — | — | — | — | — | — | — | — | — | — | | | | |
| Ногайску | — | — | — | — | — | — | — | 2 | — | — | — | — | — | — | — | — | — | — | — | — | — | — | — | | | | |
| Итого | — | — | — | — | — | — | — | 7696 | 30 | — | — | — | — | — | — | 18990 | 07 | 111180 | 47 | 279432 | 75 | 417299 | 59 | | | | |
| ПО УѢЗДАМЪ: | | | | | | | | | | | | | | | | | | | | | | | | | | | |
| Симферопольскому | — | — | — | — | — | — | — | 4536 | 81 | — | — | — | — | — | — | 532 | 80 ^{1/2} | — | — | 100102 | — | 105341 | 56 ^{1/2} | | | | |
| Ѳеодосійскому | — | — | — | — | — | — | — | 1710 | — | — | — | — | — | — | — | — | — | — | — | 13748 | 97 | 22595 | 07 | | | | |
| Ялтинскому | — | — | — | — | — | — | — | 506 | 01 | — | — | — | — | — | — | — | — | — | — | 18037 | 68 | 18543 | 69 | | | | |
| Евпаторійскому - | — | — | — | — | — | — | — | 1823 | 43 | — | — | — | — | — | — | — | — | — | — | 4800 | 32 | 7602 | 38 | | | | |
| Перекопскому | — | — | — | — | — | — | — | 850 | 46 | — | — | — | — | — | — | — | — | — | — | 6467 | 36 | 10645 | 75 ^{1/2} | | | | |
| Днѣпровскому | — | — | — | — | — | — | — | 2456 | 09 | — | — | — | — | — | — | — | — | — | — | 11768 | 84 | 56785 | 4 ^{1/2} | | | | |
| Мелитопольскому | — | — | — | — | — | — | — | 1381 | 88 | — | — | — | — | — | — | — | — | — | — | 14188 | 78 | 55099 | 6 ^{1/2} | | | | |
| Бердянскому | — | — | — | — | — | — | — | 239 | 63 | — | — | — | — | — | — | — | — | — | — | 12546 | 76 | 43972 | 73 | | | | |
| Итого | — | — | — | — | — | — | — | 13504 | 31 | — | — | — | — | — | — | 43384 | 47 | — | — | 181660 | 71 | 320585 | 30 | | | | |
| А Всего | — | — | — | — | — | — | — | 13504 | 31 | 7696 | 30 | — | — | — | — | 43384 | 47 | — | — | 18990 | 07 | 111180 | 47 | 461093 | 46 | 737884 | 89 |

ВѢДОМОСТЬ

О ДОХОДАХЪ, ДѢЙСТВИТЕЛЬНО ПОСТУПИВШИХЪ
ПО ГОРОДАМЪ

Мавригеской губерніи

за 1903 годъ.

BC 610 Yearbook

Administrative

Organization

Faculty

Students

Activities

Sports

Arts

Clubs

Yearbook

Index

Appendix

Bibliography

References

Notes

Conclusions

Summary

References

Index

Table with 18 columns and 14 rows of data. The columns correspond to the section headers listed at the top. The rows contain numerical data and some text entries. The text is mirrored across the page, suggesting a bleed-through effect.

ВѢДОМОСТЬ

О РАСХОДАХЪ, ДѢЙСТВИТЕЛЬНО ПРОИЗВЕДЕННЫХЪ

ПО ГОРОДАМЪ

Мавригеской губерніи

за 1903 годъ.

| №№ по порядку. | НАЗВАНІЕ ГОРОДОВЪ. | 1 | | 2 | | 3 | | 4 | | 5 | 6 | 7 | 8 | 9 | 10 | 11 | 12 | 13 | 14 | 15 | 16 | 17 | 18 | 19 | 20 | 21 | 22 | 23 | 24 | | | | | | | | | | | | | | | | | | | | |
|----------------|------------------------|--|----|---|----|---------------------------------|----|-----------------|----|-------|----|-------|----|-------|----|-------|----|-------|----|-------|----|-------|----|------|--------|-------|----|------|----------------------------------|----------------------------------|---|-------------------|--|--|---|---|---------------------------------------|--|-----------------------|-------------------------|--|------------------|--|---|-----------------|--|-----------------|------------------|----|
| | | Участіе въ расходахъ по- содержанію правительствен- ныхъ учреждений. | | Содержаніе городского об- щественнаго управления и сиротскаго суда. | | Воинская квар- тирная повин. | | Прочіе расходы. | | | | | | | | | | | | | | | | | | | | | Содержаніе городской полиціи. | Содержаніе пожарныхъ командъ. | Содержаніе и ремонтъ мосто- выхъ, тротуаровъ и набереж- ныхъ. | Озвѣщеніе города. | Прочіе расходы по благо- устройству города. | Новыя работы по благо- устройству города. | Содержаніе городского водо- провода. | Содержаніе городской снего- очисткы. | Содержаніе городской кана- лизаци. | Содержаніе городской желѣз- ной дороги, трамвая и т. п. | Народное образованіе. | Общественное призрѣніе. | Медицинская, ветеринарная и санитарная части. | Уплата налоговъ. | Содержаніе городскихъ об- щественныхъ зданій, памят- никовъ и другихъ имуществъ. | Сооруженіе и покупка зда- ній и приобрѣтеніе недвижи- мыхъ имуществъ. | Уплата долговъ. | Отчисленіе на образованіе капиталовъ. | Разныя расходы. | Всего расходовъ. | |
| | | РУБ. | К. | РУБ. | К. | РУБ. | К. | РУБ. | К. | РУБ. | К. | РУБ. | К. | РУБ. | К. | РУБ. | К. | РУБ. | К. | РУБ. | К. | РУБ. | К. | РУБ. | К. | РУБ. | К. | РУБ. | | | | | | | | | | | | | | | | | | | | К. | |
| 1 | Симферополь | 4855 | 15 | 32355 | 19 | 35767 | 66 | 8693 | 86 | 25801 | 75 | 9827 | 26 | 9834 | 61 | 6983 | 80 | — | — | — | — | 24690 | 36 | 4627 | 67 | 20876 | 17 | 3470 | 32 | 39162 | 25 | — | — | 39819 | 54 | — | — | 3171 | 4 | 276084 | 17 | | | | | | | | |
| 2 | Феодосія | 930 | — | 26955 | 47 | 37733 | 28 | 2751 | 79 | 8955 | — | 170 | 90 | 1906 | 2 | 5453 | 43 | 3239 | 18 | 5718 | 60 | 6638 | 21 | 1589 | 99 | — | — | — | — | 26445 | 25 | 2885 | 25 | 29909 | 85 | 373 | 53 | 16955 | 25 | — | — | 62558 | 23 | — | — | 5054 | 14 | 246193 | 38 |
| 3 | Ялта | 1262 | — | 18702 | — | 2054 | 13 | 1719 | 81 | 14882 | 24 | 1200 | — | 31301 | 45 | 7446 | 45 | 36746 | 62 | 31573 | 4 | 5120 | — | 1613 | 33 | — | — | — | — | 27965 | 61 | 6230 | — | 41851 | 45 | — | — | 15000 | 96 | 10130 | 70 | 10812 | 13 | — | — | 5779 | 54 | 271391 | 46 |
| 4 | Евпаторія | 269 | 16 | 18545 | 41 | 2949 | 50 | — | — | 7968 | — | 239 | 9 | 2201 | 59 | 4538 | 13 | 3369 | 39 | 10302 | 74 | 225 | 43 | 46 | 66 | — | — | — | — | 15571 | 30 | 458 | 90 | 8747 | 54 | 1162 | 80 | 2283 | 71 | — | — | 11243 | 92 | — | — | 8187 | 20 | 98310 | 47 |
| 5 | Бахчисарай | 1434 | — | 7240 | 39 | 120 | — | 225 | 53 | 2350 | 40 | 73 | 35 | 5456 | 88 | 885 | 7 | — | — | — | — | 1260 | 90 | 536 | 11 1/2 | — | — | — | — | 2567 | 98 1/2 | 15 | — | 3314 | 86 | 1573 | 54 | 396 | 14 | — | — | 825 | — | — | — | 1203 | 66 | 29478 | 82 |
| 6 | Перекопъ | — | — | 9389 | 93 | 46 | 32 | 387 | 49 | 1933 | 51 | 245 | 79 | 57 | 33 | 916 | 59 | 1190 | 27 | 901 | 83 | — | — | 11 | 24 | — | — | — | — | 3959 | 43 | 203 | — | 3924 | 8 | 2352 | 63 | 1745 | 88 | 2703 | 24 | 1550 | 40 | — | — | 4315 | 68 | 36334 | 64 |
| 7 | Алешки | 566 | — | 5503 | 56 | 488 | 46 | — | — | 463 | 10 | 683 | 73 | 215 | 72 | 808 | 76 | — | — | — | — | — | — | 261 | 3 | — | — | — | — | 2337 | 46 | — | — | 1822 | 4 | — | — | 436 | 29 | — | — | 895 | 84 | — | — | 686 | 70 | 15168 | 69 |
| 8 | Мелитополь | 171 | 66 | 14131 | 83 | 2255 | 22 | 267 | 32 | 4523 | 86 | 751 | 38 | 9226 | 43 | 5462 | 37 | 3042 | 30 | — | — | 1604 | 44 | 239 | 45 | — | — | — | — | 18093 | 26 | 558 | 27 | 14716 | 65 | — | — | 3494 | 73 | 316 | 10 | 9331 | 50 | — | — | 2681 | 3 | 90867 | 80 |
| 9 | Бердянскъ | 380 | 59 | 29695 | 23 | 3364 | 41 | 472 | 61 | 7977 | 97 | 2582 | 30 | 3175 | 68 | 4917 | 32 | 4166 | 92 | 302 | 55 | — | — | 1813 | 89 | — | — | — | — | 52338 | 2 | 1754 | 35 | 14816 | 1 | 8793 | 63 | 8418 | 64 | 2233 | 85 | 20963 | 52 | — | — | 13665 | 21 | 181832 | 70 |
| 10 | Ногайскъ | 43 | — | 5937 | 96 | — | — | 149 | 97 | 400 | — | 100 | — | 150 | — | 354 | 35 | 300 | — | — | — | — | — | 200 | — | — | — | — | — | 8521 | 82 | 950 | — | 1863 | 67 | 3500 | — | 850 | — | — | — | 18755 | 45 | — | — | 12935 | 88 | 55012 | 10 |
| 11 | Карасубазаръ | 167 | 34 | 6050 | — | — | — | — | — | 3989 | 25 | 198 | — | 309 | — | 1306 | 30 | 209 | 46 | — | — | — | — | — | — | — | — | — | — | 3686 | 63 | 25 | — | 4751 | 90 | 487 | 4 | 582 | 45 | — | — | — | — | 1001 | 53 | 22763 | 90 | | |
| 12 | Орѣховъ | 1111 | — | 1700 | — | — | — | — | — | 1450 | — | — | — | 324 | 23 | 627 | 21 | 37 | 7 | 455 | 1 | 757 | 30 | — | — | — | — | — | — | 3966 | 41 | 494 | 35 | 1872 | 76 | 3113 | 17 | 1262 | 15 | — | — | — | — | 8030 | 66 | 25201 | 32 | | |
| 13 | Старый Крымъ | — | — | 2954 | 51 | 39 | 15 | 26 | — | 580 | — | — | — | — | — | 187 | 6 | 337 | 25 | — | — | — | — | 190 | — | — | — | — | — | 720 | — | 28 | 35 | 1691 | 68 | 32 | 73 | 190 | 92 | 1660 | 20 | 813 | 63 | — | — | 1661 | 72 | 11958 | 15 |
| | Итого | 11189 | 90 | 179161 | 48 | 84818 | 13 | 14694 | 38 | 81275 | 8 | 16071 | 80 | 64158 | 94 | 39886 | 84 | 52638 | 46 | 49253 | 77 | 20419 | 67 | 8680 | 80 1/2 | — | — | — | — | 190833 | 54 1/2 | 18230 | 14 | 150158 | 66 | 25359 | 39 | 90779 | 37 | 17044 | 9 | 177569 | 16 | — | — | 68373 | 99 | 1360597 | 60 |

| Year | Month | Day | Particulars | Debit | Credit | Balance |
|------|-------|-----|---------------------|-------|--------|---------|
| 1911 | Jan | 1 | Balance forward | | | 100.00 |
| 1911 | Jan | 15 | Received from A. B. | | 50.00 | 150.00 |
| 1911 | Jan | 31 | Balance | | | 150.00 |
| 1911 | Feb | 1 | Balance forward | | | 150.00 |
| 1911 | Feb | 10 | Received from C. D. | | 25.00 | 175.00 |
| 1911 | Feb | 20 | Received from E. F. | | 25.00 | 200.00 |
| 1911 | Feb | 28 | Balance | | | 200.00 |
| 1911 | Mar | 1 | Balance forward | | | 200.00 |
| 1911 | Mar | 15 | Received from G. H. | | 30.00 | 230.00 |
| 1911 | Mar | 31 | Balance | | | 230.00 |
| 1911 | Apr | 1 | Balance forward | | | 230.00 |
| 1911 | Apr | 10 | Received from I. J. | | 40.00 | 270.00 |
| 1911 | Apr | 30 | Balance | | | 270.00 |
| 1911 | May | 1 | Balance forward | | | 270.00 |
| 1911 | May | 15 | Received from K. L. | | 50.00 | 320.00 |
| 1911 | May | 31 | Balance | | | 320.00 |
| 1911 | Jun | 1 | Balance forward | | | 320.00 |
| 1911 | Jun | 15 | Received from M. N. | | 60.00 | 380.00 |
| 1911 | Jun | 30 | Balance | | | 380.00 |
| 1911 | Jul | 1 | Balance forward | | | 380.00 |
| 1911 | Jul | 15 | Received from O. P. | | 70.00 | 450.00 |
| 1911 | Jul | 31 | Balance | | | 450.00 |
| 1911 | Aug | 1 | Balance forward | | | 450.00 |
| 1911 | Aug | 15 | Received from Q. R. | | 80.00 | 530.00 |
| 1911 | Aug | 31 | Balance | | | 530.00 |
| 1911 | Sep | 1 | Balance forward | | | 530.00 |
| 1911 | Sep | 15 | Received from S. T. | | 90.00 | 620.00 |
| 1911 | Sep | 30 | Balance | | | 620.00 |
| 1911 | Oct | 1 | Balance forward | | | 620.00 |
| 1911 | Oct | 15 | Received from U. V. | | 100.00 | 720.00 |
| 1911 | Oct | 31 | Balance | | | 720.00 |
| 1911 | Nov | 1 | Balance forward | | | 720.00 |
| 1911 | Nov | 15 | Received from W. X. | | 110.00 | 830.00 |
| 1911 | Nov | 30 | Balance | | | 830.00 |
| 1911 | Dec | 1 | Balance forward | | | 830.00 |
| 1911 | Dec | 15 | Received from Y. Z. | | 120.00 | 950.00 |
| 1911 | Dec | 31 | Balance | | | 950.00 |

ВѢДОМОСТЬ О ЧИСЛѢ РАЗНАГО РОДА ЗДАНІЙ

ВЪ ТАВРИЧЕСКОЙ ГУБЕРНІИ

за 1903 годъ.

| | | | |
|-----|----|----|---|
| 150 | 18 | 20 | 1 |
| 170 | 18 | 20 | 1 |
| 102 | 18 | 20 | 1 |
| 103 | 18 | 20 | 1 |
| 104 | 18 | 20 | 1 |
| 105 | 18 | 20 | 1 |
| 106 | 18 | 20 | 1 |
| 107 | 18 | 20 | 1 |
| 108 | 18 | 20 | 1 |
| 109 | 18 | 20 | 1 |
| 110 | 18 | 20 | 1 |
| 111 | 18 | 20 | 1 |
| 112 | 18 | 20 | 1 |
| 113 | 18 | 20 | 1 |
| 114 | 18 | 20 | 1 |
| 115 | 18 | 20 | 1 |
| 116 | 18 | 20 | 1 |
| 117 | 18 | 20 | 1 |
| 118 | 18 | 20 | 1 |
| 119 | 18 | 20 | 1 |
| 120 | 18 | 20 | 1 |
| 121 | 18 | 20 | 1 |
| 122 | 18 | 20 | 1 |
| 123 | 18 | 20 | 1 |
| 124 | 18 | 20 | 1 |
| 125 | 18 | 20 | 1 |
| 126 | 18 | 20 | 1 |
| 127 | 18 | 20 | 1 |
| 128 | 18 | 20 | 1 |
| 129 | 18 | 20 | 1 |
| 130 | 18 | 20 | 1 |
| 131 | 18 | 20 | 1 |
| 132 | 18 | 20 | 1 |
| 133 | 18 | 20 | 1 |
| 134 | 18 | 20 | 1 |
| 135 | 18 | 20 | 1 |
| 136 | 18 | 20 | 1 |
| 137 | 18 | 20 | 1 |
| 138 | 18 | 20 | 1 |
| 139 | 18 | 20 | 1 |
| 140 | 18 | 20 | 1 |
| 141 | 18 | 20 | 1 |
| 142 | 18 | 20 | 1 |
| 143 | 18 | 20 | 1 |
| 144 | 18 | 20 | 1 |
| 145 | 18 | 20 | 1 |
| 146 | 18 | 20 | 1 |
| 147 | 18 | 20 | 1 |
| 148 | 18 | 20 | 1 |
| 149 | 18 | 20 | 1 |
| 150 | 18 | 20 | 1 |

| ГОРОДА и УЪЗДЫ. | Церквей, монастырей и часовень православнаго исповѣданія | | Церквей, монастырей и часовень не православнаго исповѣданія | | Мечетей | | Синагогъ и молитвенныхъ домовъ еврейскаго исповѣданія. | Синагогъ и молитвенныхъ домовъ караимскаго исповѣданія. | Домовъ или дворовъ. | | | Нежилыхъ зданій | | | ВСЕГО ЗДАНІЙ. | | | | | |
|---|--|--------|---|--------|---------|-------|--|---|---------------------|------|-------|-----------------|-------|-------|---------------|--------|--------|--------|--------|-------|
| | КАМЕН. | ДЕРЕВ. | КАМЕН. | ДЕРЕВ. | КАМ. | СЫРЦ. | | | КАМ. | ДЕР. | СЫРЦ. | КАМ. | ДЕР. | СЫРЦ. | КАМ. | ДЕР. | СЫРЦ. | КАМ. | ДЕР. | СЫРЦ. |
| | | | | | | | | | | | | | | | | | | | | |
| ВЪ ГОРОДАХЪ: | | | | | | | | | | | | | | | | | | | | |
| Симферополь | 24 | — | 5 | — | 9 | — | 4 | — | 3 | — | 3975 | 1 | — | 1832 | 695 | — | 5852 | 696 | — | |
| Бахчисарафъ зашт. въ Симфер. уѣздѣ | 6 | — | 1 | — | 36 | — | 1 | — | 2 | — | 2377 | — | — | 360 | — | — | 2783 | — | — | |
| Карасубазаръ | 3 | — | 4 | — | — | 20 | 3 | — | — | — | 30 | 701 | 875 | 3 | — | 55 | 43 | 701 | 950 | |
| Феодосіи | 10 | 1 | 6 | — | 4 | — | 2 | — | 1 | — | 2775 | 2 | — | 123 | 25 | — | 292 | 28 | — | |
| Старомъ Крыму (заштатн.) | 2 | — | 2 | — | 2 | — | — | — | — | — | 779 | — | — | 186 | 6 | — | 971 | 6 | — | |
| Ялтѣ | 8 | 1 | 4 | — | — | — | 1 | — | — | — | 975 | 18 | — | 286 | 52 | — | 1274 | 70 | — | |
| Евпаторіи | 3 | — | 3 | — | 14 | — | 1 | — | 1 | — | 2763 | — | — | 1422 | 8 | — | 4232 | 8 | — | |
| Перекопъ съ Армянскимъ Базаромъ | 3 | — | 2 | — | 5 | — | 2 | — | 1 | — | 922 | — | 3 | 154 | — | 10 | 1089 | — | 13 | |
| Алешкахъ | 2 | — | — | — | — | — | 1 | — | — | — | 20 | 1818 | — | 8 | 1863 | — | 31 | 3681 | — | |
| Мелитополь | 2 | — | 1 | — | — | — | 3 | — | 1 | — | 800 | 3 | 20 | 185 | 2 | 150 | 992 | 5 | 170 | |
| Геническѣ | 1 | 1 | — | — | — | — | 1 | — | — | — | 148 | 4 | 694 | 76 | 350 | 721 | 226 | 355 | 1415 | |
| Бердянскѣ | 10 | — | 7 | — | — | — | 3 | — | 1 | — | 946 | 1 | 2912 | 917 | 140 | 490 | 1884 | 142 | 3402 | |
| Орѣховѣ | 2 | — | 1 | — | — | — | 2 | — | — | — | 34 | 3 | 846 | 86 | 30 | 335 | 125 | 33 | 1182 | |
| Ногайскѣ | 2 | — | 1 | — | — | — | 1 | — | — | — | 34 | — | 621 | 51 | 14 | 144 | 89 | 14 | 765 | |
| Итого въ городахъ | 78 | 3 | 37 | — | 70 | 20 | 25 | — | 10 | — | 16578 | 2551 | 5971 | 5681 | 3184 | 1905 | 22469 | 5739 | 7897 | |
| ВЪ УЪЗДАХЪ: | | | | | | | | | | | | | | | | | | | | |
| Симферопольскомъ | 20 | 7 | — | — | 150 | 4 | — | — | — | — | 12945 | 1620 | — | 6947 | 1965 | — | 20069 | 3589 | — | |
| Феодосійскомъ | 20 | 1 | 18 | — | 176 | — | — | — | — | — | 12469 | 475 | — | 5780 | 117 | — | 18463 | 593 | — | |
| Ялтинскомъ | 22 | 1 | — | — | 97 | 1 | — | — | — | — | 8024 | 1924 | — | 3351 | 1825 | — | 11494 | 3751 | — | |
| Евпаторійскомъ | 5 | — | 16 | — | 167 | — | — | — | — | — | 9362 | 1298 | — | 2522 | — | — | 12072 | 1298 | — | |
| Перекопскомъ | 10 | — | 45 | 8 | 29 | 21 | — | — | — | — | 4897 | — | 2203 | 800 | — | 746 | 5791 | 8 | 2970 | |
| Днѣпровскомъ | 62 | 11 | 4 | — | — | — | 7 | — | — | — | 21580 | 12720 | — | 47817 | 23319 | — | 69470 | 36060 | — | |
| Мелитопольскомъ | 82 | 13 | 18 | 2 | — | — | 15 | 2 | — | — | 5973 | 5019 | 49087 | 8491 | 46789 | 58630 | 14575 | 51825 | 107702 | |
| Бердянскомъ | 95 | 2 | 40 | 3 | — | — | 1 | — | — | — | 5768 | 88 | 37057 | 2880 | 17046 | 61778 | 8771 | 17139 | 98847 | |
| Итого въ уѣздахъ | 316 | 35 | 141 | 13 | 619 | 26 | 23 | 2 | — | — | 81018 | 23144 | 88347 | 78588 | 91061 | 121154 | 160705 | 114255 | 209519 | |
| ВСЕГО въ губерніи | 394 | 38 | 178 | 13 | 689 | 46 | 48 | 2 | 10 | — | 97596 | 25695 | 94318 | 84269 | 94245 | 123059 | 183174 | 119994 | 217416 | |

ГОДЪ ПРЕСТУПЛЕНІЙ

| Мѣсяцъ | Дворянъ | | | Дворянъ | | | Дворянъ | | | Итого |
|--------|---------|------|------|---------|------|------|---------|------|------|-------|
| | Мѣсяцъ | Жен. | Муж. | Мѣсяцъ | Жен. | Муж. | Мѣсяцъ | Жен. | Муж. | |
| 1 | | | | | | | | | | |
| 2 | | | | | | | | | | |
| 3 | | | | | | | | | | |
| 4 | | | | | | | | | | |
| 5 | | | | | | | | | | |
| 6 | | | | | | | | | | |
| 7 | | | | | | | | | | |
| 8 | | | | | | | | | | |
| 9 | | | | | | | | | | |
| 10 | | | | | | | | | | |
| 11 | | | | | | | | | | |
| 12 | | | | | | | | | | |
| Итого | 1 | 1 | 1 | 1 | 1 | 1 | 1 | 1 | 1 | 1 |

О ЧИСЛѢ И РОДѢ ПРЕСТУПЛЕНІЙ

въ Мавригеской губерніи

(съ приложеніемъ о количествѣ арестантовъ)

за 1903 годъ.

| А. тип РОДЪ ПРЕСТУПЛЕНІЙ. | Число преступлений. | ВЪ ТОМЪ ЧИСЛѢ. | | | | | | | | | | ВОЗРАСТЪ ПРЕСТУПНИКОВЪ. | | | | | | | | | | | | | | | | | | | |
|---|---------------------|--------------------|-----------|-------------------|----------|------------------|----------|-------------------------------|----------|------------|----------|-------------------------|--------------------|----------|-------------------|-----------|----------|----------|----------|-----------|-----------|------------|----------|-----------|----------|-----------|----------|-----------|-----------|----------|------|
| | | Число осужденныхъ. | | Дворянъ потомств. | | Дворянъ личныхъ. | | Почетныхъ гражданъ и купцовъ. | | Мѣщанъ. | | Крестьянъ. | Военнаго сословія. | | Другихъ сословія. | | Ниже 17 | | 17—20 | | 21—30 | | 31—40 | | 41—50 | | 51—60 | | Свыше 60. | | |
| | | Муж. | Жен. | Муж. | Жен. | Муж. | Жен. | Муж. | Жен. | Муж. | Жен. | | Муж. | Жен. | Муж. | Жен. | Муж. | Жен. | Муж. | Жен. | Муж. | Жен. | Муж. | Жен. | Муж. | Жен. | Муж. | Жен. | Муж. | Жен. | |
| | | Муж. | Жен. | Муж. | Жен. | Муж. | Жен. | Муж. | Жен. | Муж. | Жен. | Муж. | Жен. | Муж. | Жен. | Муж. | Жен. | Муж. | Жен. | Муж. | Жен. | Муж. | Жен. | Муж. | Жен. | Муж. | Жен. | Муж. | Жен. | Муж. | Жен. |
| 1. Богохуленіе и порицаніе вѣры (ст. улож. 176—183) | 2 | 2 | — | — | — | — | — | — | — | 1 | — | — | — | — | — | — | — | — | — | — | — | — | — | — | — | — | — | — | — | | |
| 2. Отступленіе отъ вѣры и постановленій церкви (ст. 184—209) | 5 | 6 | — | — | — | — | — | — | — | 2 | — | — | — | — | — | — | — | — | — | — | — | — | — | — | — | — | — | — | | | |
| 3. Неуваженіе къ приустьвеннымъ мѣстамъ и чиновникамъ при отправленіи должности (ст. 276—288) | 33 | 30 | 5 | 1 | — | 1 | 1 | — | — | 9 | 18 | 2 | — | — | 1 | — | — | 1 | — | — | 4 | 2 | 5 | — | 11 | 2 | 4 | 1 | 4 | | |
| 4. Взломъ тюремъ, уводъ и побѣгъ находящихся подъ стражею или надзоромъ (ст. 308—317) | 8 | 8 | 1 | — | — | — | — | — | — | 3 | 3 | — | — | — | 2 | — | — | 1 | — | — | 3 | — | 4 | — | 1 | — | — | — | | | |
| 5. Превышеніе и бездѣйствіе власти (ст. 338—350) | 3 | 4 | — | — | — | — | — | — | — | 2 | 2 | — | — | — | — | — | — | — | — | — | 2 | — | 1 | — | 1 | — | — | — | | | |
| 6. Проступки должностныхъ лицъ при храненіи и управленіи ввѣряемаго имъ по службѣ имущества (ст. 351—360) | 7 | 7 | — | 2 | — | — | — | — | — | — | 5 | — | — | — | — | — | — | — | — | — | — | — | 3 | — | 3 | — | 1 | — | | | |
| 7. Мздоимство и лихоимство (ст. 372—382) | — | — | — | — | — | — | — | — | — | — | — | — | — | — | — | — | — | — | — | — | — | — | — | — | — | — | — | — | | | |
| 8. Медленность, нерадѣніе и несоблюденіе порядка въ отправленіи должности (ст. 410—425) | — | — | — | — | — | — | — | — | — | — | — | — | — | — | — | — | — | — | — | — | — | — | — | — | — | — | — | — | | | |
| 9. Преступленія и проступки чиновниковъ по особеннымъ родамъ службы (ст. 426—503) | 11 | 17 | — | — | — | — | — | 1 | — | — | 16 | — | — | — | — | — | — | — | — | — | — | 4 | — | 4 | — | 5 | — | 3 | — | | |
| 10. Нарушенія уставовъ монетныхъ (ст. 556—578) | 3 | 4 | — | — | — | — | — | — | — | 1 | 3 | — | — | — | — | — | — | — | — | — | — | 2 | — | 1 | — | 1 | — | — | | | |
| 11. Нарушенія постановленій объ акцизѣ съ табаку (ст. 718—735) | 8 | 10 | — | — | — | — | — | — | — | — | 6 | — | — | — | — | — | — | — | — | — | — | 5 | — | 1 | — | 2 | — | 1 | — | | |
| 12. Нарушенія устава строительнаго (ст. 1058—1075) | — | — | — | — | — | — | — | — | — | — | — | — | — | — | — | — | — | — | — | — | — | — | — | — | — | — | — | — | | | |
| 13. Нарушенія общественнаго спокойствія, порядка и ограждающихъ оныя постановленій (ст. 922—992) | 21 | 25 | 2 | — | — | — | — | 1 | — | 9 | 11 | 1 | — | — | 3 | — | — | 1 | — | — | 11 | 1 | 4 | — | 7 | — | 1 | — | | | |
| 14. Нарушенія постановленій, ограждающихъ общественную нравственность (ст. 993—1003) | 1 | 1 | — | — | — | — | — | — | — | — | 1 | — | — | — | — | — | — | — | — | — | — | — | 1 | — | — | — | — | — | | | |
| 15. Нарушенія постановленій о воспитаніи юношества (ст. 1049—1053) | 3 | 2 | 1 | — | — | — | — | — | — | 1 | — | — | — | — | 1 | 1 | — | — | — | — | 2 | — | — | — | — | — | — | 1 | | | |
| 16. Нарушенія уставовъ торговыхъ (ст. 1169—1345) | 1 | 1 | — | — | — | — | — | — | — | — | 1 | — | — | — | — | — | — | — | — | — | — | — | — | — | — | — | — | — | | | |
| 17. Нарушенія уставовъ фабричной, заводской и ремесленной промышленности (ст. 1346—1404) | — | — | — | — | — | — | — | — | — | — | — | — | — | — | — | — | — | — | — | — | — | — | — | — | — | — | — | — | | | |
| 18. Нарушеніе уставовъ почтовыхъ и телеграфныхъ (ст. 1098—1148) | — | — | — | — | — | — | — | — | — | — | — | — | — | — | — | — | — | — | — | — | — | — | — | — | — | — | — | — | | | |
| 19. Смертоубійство (ст. 1449—1471) | 46 | 42 | 11 | — | — | 1 | — | — | — | 6 | 5 | 11 | — | — | — | — | — | — | — | — | 10 | 7 | 25 | 3 | 2 | — | 3 | — | 2 | 1 | |
| 20. Нанесеніе увѣчья, ранъ и другихъ поврежденій здоровья (ст. 1477—1496) | 108 | 122 | 8 | — | — | — | — | — | 1 | 22 | 5 | 5 | 1 | — | 4 | — | 1 | — | — | — | 21 | 2 | 51 | 1 | 28 | 4 | 16 | 1 | 3 | — | 2 |
| 21. Оскорбленіе чести и цѣломудрія женщины, личныя обиды и клевета (ст. 1523—1539) | 5 | 6 | — | — | — | — | — | — | — | — | — | — | — | — | — | — | — | — | — | — | 2 | — | 3 | — | 1 | — | — | — | — | | |
| 22. Преступленія противъ брачнаго союза (ст. 1549—1585) | — | — | — | — | — | — | — | — | — | — | — | — | — | — | — | — | — | — | — | — | — | — | — | — | — | — | — | — | — | | |
| 23. Противозаконное задержаніе и заключеніе (ст. 1540—1544) | 1 | 1 | — | — | — | — | — | — | — | — | — | — | — | — | — | — | — | — | — | — | — | — | 1 | — | — | — | — | — | — | | |
| 24. Похищеніе чужаго имущества (ст. 1626—1676): | — | — | — | — | — | — | — | — | — | — | — | — | — | — | — | — | — | — | — | — | — | — | — | — | — | — | — | — | — | | |
| а) Разбой (ст. 1627—1636) | 3 | 4 | — | — | — | — | — | — | — | 3 | — | — | — | — | — | — | — | — | — | — | — | — | 1 | — | 1 | — | — | — | 2 | — | |
| б) Грабежъ (ст. 1637—1643) | 11 | 15 | — | — | — | — | — | — | — | 1 | — | — | — | — | — | — | — | — | — | — | — | — | — | 1 | — | — | — | — | — | | |
| в) Кража (ст. 1644—1664) | 119 | 154 | 9 | — | — | — | — | — | 1 | 44 | 4 | — | — | — | 13 | — | — | — | — | — | 38 | 6 | 72 | 2 | 26 | — | 12 | 1 | 4 | — | |
| г) Мошенничество (ст. 1665—1676) | 3 | 3 | — | — | — | — | — | — | — | 3 | — | — | — | — | — | — | — | — | — | — | — | — | — | — | 2 | — | — | — | — | | |
| 25. Присвоеніе и утайка чужой собственности (ст. 1677—1685) | — | — | — | — | — | — | — | — | — | — | — | — | — | — | — | — | — | — | — | — | — | — | — | — | — | — | — | — | — | | |
| 26. Преступленія и проступки по договорамъ и другимъ обязательствамъ (ст. 1686—1711) | 2 | 2 | — | — | — | — | — | — | — | — | — | — | — | — | — | — | — | — | — | — | — | — | — | 2 | — | — | — | — | — | | |
| 27. Присвоеніе правъ состоянія, званія, титула и отличія (ст. 1412—1418) | 1 | — | 1 | — | — | — | — | — | — | — | — | — | — | — | — | — | — | — | — | — | — | — | — | — | — | 1 | — | — | — | | |
| 28. Истребленіе и поврежденіе чужаго имущества поджогомъ или друг. образомъ (ст. 1606—1685) | 3 | 4 | — | — | — | — | — | — | — | 1 | — | — | — | — | — | — | — | — | — | — | — | — | — | 1 | — | 2 | — | 1 | — | | |
| Итого | 408 | 460 | 38 | 3 | — | 2 | 1 | 3 | 1 | 108 | 8 | 3 | 27 | 1 | — | 28 | 1 | 5 | — | 81 | 15 | 196 | 9 | 94 | 6 | 66 | 4 | 20 | 3 | 8 | |

БЮДЖЕТЪ И РЕЗУЛЬТАТЫ

1913 г.

| № п/п | Наименование | 1912 г. | | 1913 г. | | Итого | Процент |
|-------|--------------|---------|-----|---------|-----|-------|---------|
| | | Сумма | В % | Сумма | В % | | |
| 1 | ... | ... | ... | ... | ... | ... | ... |
| 2 | ... | ... | ... | ... | ... | ... | ... |
| 3 | ... | ... | ... | ... | ... | ... | ... |
| 4 | ... | ... | ... | ... | ... | ... | ... |
| 5 | ... | ... | ... | ... | ... | ... | ... |
| 6 | ... | ... | ... | ... | ... | ... | ... |
| 7 | ... | ... | ... | ... | ... | ... | ... |
| 8 | ... | ... | ... | ... | ... | ... | ... |
| 9 | ... | ... | ... | ... | ... | ... | ... |
| 10 | ... | ... | ... | ... | ... | ... | ... |
| 11 | ... | ... | ... | ... | ... | ... | ... |
| 12 | ... | ... | ... | ... | ... | ... | ... |
| 13 | ... | ... | ... | ... | ... | ... | ... |
| 14 | ... | ... | ... | ... | ... | ... | ... |
| 15 | ... | ... | ... | ... | ... | ... | ... |
| 16 | ... | ... | ... | ... | ... | ... | ... |
| 17 | ... | ... | ... | ... | ... | ... | ... |
| 18 | ... | ... | ... | ... | ... | ... | ... |
| 19 | ... | ... | ... | ... | ... | ... | ... |
| 20 | ... | ... | ... | ... | ... | ... | ... |
| 21 | ... | ... | ... | ... | ... | ... | ... |
| 22 | ... | ... | ... | ... | ... | ... | ... |
| 23 | ... | ... | ... | ... | ... | ... | ... |
| 24 | ... | ... | ... | ... | ... | ... | ... |
| 25 | ... | ... | ... | ... | ... | ... | ... |
| 26 | ... | ... | ... | ... | ... | ... | ... |
| 27 | ... | ... | ... | ... | ... | ... | ... |
| 28 | ... | ... | ... | ... | ... | ... | ... |
| 29 | ... | ... | ... | ... | ... | ... | ... |
| 30 | ... | ... | ... | ... | ... | ... | ... |
| 31 | ... | ... | ... | ... | ... | ... | ... |
| 32 | ... | ... | ... | ... | ... | ... | ... |
| 33 | ... | ... | ... | ... | ... | ... | ... |
| 34 | ... | ... | ... | ... | ... | ... | ... |
| 35 | ... | ... | ... | ... | ... | ... | ... |
| 36 | ... | ... | ... | ... | ... | ... | ... |
| 37 | ... | ... | ... | ... | ... | ... | ... |
| 38 | ... | ... | ... | ... | ... | ... | ... |
| 39 | ... | ... | ... | ... | ... | ... | ... |
| 40 | ... | ... | ... | ... | ... | ... | ... |
| 41 | ... | ... | ... | ... | ... | ... | ... |
| 42 | ... | ... | ... | ... | ... | ... | ... |
| 43 | ... | ... | ... | ... | ... | ... | ... |
| 44 | ... | ... | ... | ... | ... | ... | ... |
| 45 | ... | ... | ... | ... | ... | ... | ... |
| 46 | ... | ... | ... | ... | ... | ... | ... |
| 47 | ... | ... | ... | ... | ... | ... | ... |
| 48 | ... | ... | ... | ... | ... | ... | ... |
| 49 | ... | ... | ... | ... | ... | ... | ... |
| 50 | ... | ... | ... | ... | ... | ... | ... |
| 51 | ... | ... | ... | ... | ... | ... | ... |
| 52 | ... | ... | ... | ... | ... | ... | ... |
| 53 | ... | ... | ... | ... | ... | ... | ... |
| 54 | ... | ... | ... | ... | ... | ... | ... |
| 55 | ... | ... | ... | ... | ... | ... | ... |
| 56 | ... | ... | ... | ... | ... | ... | ... |
| 57 | ... | ... | ... | ... | ... | ... | ... |
| 58 | ... | ... | ... | ... | ... | ... | ... |
| 59 | ... | ... | ... | ... | ... | ... | ... |
| 60 | ... | ... | ... | ... | ... | ... | ... |
| 61 | ... | ... | ... | ... | ... | ... | ... |
| 62 | ... | ... | ... | ... | ... | ... | ... |
| 63 | ... | ... | ... | ... | ... | ... | ... |
| 64 | ... | ... | ... | ... | ... | ... | ... |
| 65 | ... | ... | ... | ... | ... | ... | ... |
| 66 | ... | ... | ... | ... | ... | ... | ... |
| 67 | ... | ... | ... | ... | ... | ... | ... |
| 68 | ... | ... | ... | ... | ... | ... | ... |
| 69 | ... | ... | ... | ... | ... | ... | ... |
| 70 | ... | ... | ... | ... | ... | ... | ... |
| 71 | ... | ... | ... | ... | ... | ... | ... |
| 72 | ... | ... | ... | ... | ... | ... | ... |
| 73 | ... | ... | ... | ... | ... | ... | ... |
| 74 | ... | ... | ... | ... | ... | ... | ... |
| 75 | ... | ... | ... | ... | ... | ... | ... |
| 76 | ... | ... | ... | ... | ... | ... | ... |
| 77 | ... | ... | ... | ... | ... | ... | ... |
| 78 | ... | ... | ... | ... | ... | ... | ... |
| 79 | ... | ... | ... | ... | ... | ... | ... |
| 80 | ... | ... | ... | ... | ... | ... | ... |
| 81 | ... | ... | ... | ... | ... | ... | ... |
| 82 | ... | ... | ... | ... | ... | ... | ... |
| 83 | ... | ... | ... | ... | ... | ... | ... |
| 84 | ... | ... | ... | ... | ... | ... | ... |
| 85 | ... | ... | ... | ... | ... | ... | ... |
| 86 | ... | ... | ... | ... | ... | ... | ... |
| 87 | ... | ... | ... | ... | ... | ... | ... |
| 88 | ... | ... | ... | ... | ... | ... | ... |
| 89 | ... | ... | ... | ... | ... | ... | ... |
| 90 | ... | ... | ... | ... | ... | ... | ... |
| 91 | ... | ... | ... | ... | ... | ... | ... |
| 92 | ... | ... | ... | ... | ... | ... | ... |
| 93 | ... | ... | ... | ... | ... | ... | ... |
| 94 | ... | ... | ... | ... | ... | ... | ... |
| 95 | ... | ... | ... | ... | ... | ... | ... |
| 96 | ... | ... | ... | ... | ... | ... | ... |
| 97 | ... | ... | ... | ... | ... | ... | ... |
| 98 | ... | ... | ... | ... | ... | ... | ... |
| 99 | ... | ... | ... | ... | ... | ... | ... |
| 100 | ... | ... | ... | ... | ... | ... | ... |

| МѢСТА СОДЕРЖАНІЯ. | ЧИСЛО АРЕСТАНТОВЪ. | | | |
|---|------------------------|---------------------|--------------------|------------------------------|
| | Къ 1903 г. оставалось. | Въ 1903 г. прибыло. | Въ 1903 г. выбыло. | Остатокъ къ 1 января 1904 г. |
| | О Б О Е Г О П О Л А. | | | |
| а) Въ тюрьмахъ | 623 | 5224 | 5134 | 713 |
| б) Въ мѣстахъ заключенія по приговорамъ Городскихъ Судей и судебныхъ учреждений, преобразованныхъ по закону 12 іюля 1889 года | 87 | 5129 | 5124 | 92 |
| в) При полиціяхъ и станovýchъ квартирахъ | 33 | 13086 | 13076 | 43 |
| и г) Въ пріютѣ для малолѣтнихъ преступниковъ | 41 | 27 | 20 | 48 |
| И т о г о | 784 | 23466 | 23354 | 896 |

за 1903 годъ.

МЕТТА ГОДЕРЖАНИИ

ПИСЛО АРЕСТАНТОВ

| | | | |
|------------------------------------|--------------------|--------------------|--------------------|
| Остаток на 1 июля на 1904 г. | № 1903 г. всего | № 1903 г. всего | № 1903 г. всего |
|------------------------------------|--------------------|--------------------|--------------------|

| О Б О Е Т О Н О В А | | | | |
|---------------------|-------|-------|-----|---|
| 713 | 6134 | 2324 | 623 | а) Вр тропица |
| 92 | 5124 | 5129 | 87 | б) Вр метазя завозени по приношаване Тоботених Сулв и судбинизе фабрицих, преобразованих по закону 12 юли 1899 гота |
| 43 | 13078 | 13086 | 33 | в) Вр поминал и стеномизе кватрета |
| 48 | 20 | 27 | 41 | г) Вр приотр дан маторизе преуштиникот |
| 208 | 23324 | 23408 | 784 | И т о т о |

О ЧИСЛѢ И РОДѢ ПРЕСТУПЛЕНІЙ въ Таврической губерніи

по дѣламъ, производившимся въ судебныхъ и крестьянскихъ учрежденіяхъ, преобразованныхъ по закону 12 Іюля 1889 г.

за 1903 годъ.

| № п/п | Видъ преступленія | Число преступленій | Число осужденныхъ | Число условно осужденныхъ |
|-------|--|--------------------|-------------------|---------------------------|
| 1 | Преступленія противъ личности | 140 | 2100 | 1870 |
| 2 | Преступленія противъ собственности | 210 | 3014 | 2820 |
| 3 | Преступленія противъ общественной безопасности | 50 | 820 | 800 |
| 4 | Преступленія противъ чести и достоинства | 60 | 101 | 101 |
| 5 | Преступленія противъ государственнаго управления | 10 | 101 | 101 |
| 6 | Преступленія противъ правосудія | 10 | 101 | 101 |
| 7 | Преступленія противъ общественной нравственности | 10 | 101 | 101 |
| 8 | Преступленія противъ общественной безопасности | 10 | 101 | 101 |
| 9 | Преступленія противъ общественной нравственности | 10 | 101 | 101 |
| 10 | Преступленія противъ общественной безопасности | 10 | 101 | 101 |
| 11 | Преступленія противъ общественной нравственности | 10 | 101 | 101 |
| 12 | Преступленія противъ общественной безопасности | 10 | 101 | 101 |
| 13 | Преступленія противъ общественной нравственности | 10 | 101 | 101 |
| Итого | | 1570 | 2100 | 1870 |

| РОДЫ ПРЕСТУПЛЕНІЙ. | Число преступленій. | Число осужденныхъ. | | В Ъ | | | | Т О М Ъ Ч И С Л Ъ. | | | | | | | | | |
|---|---------------------|--------------------|------|-------------------------|------|------------------|------|-------------------------------|------|---------|------|------------|------|---------------------|------|--------------------|------|
| | | Муж. | Жен. | Дворянъ потомственныхъ. | | Дворянъ личныхъ. | | Почетныхъ гражданъ и кушцовъ. | | Мѣщанъ. | | Крестьянъ. | | Военнаго со-словія. | | Другихъ со-словій. | |
| | | | | Муж. | Жен. | Муж. | Жен. | Муж. | Жен. | Муж. | Жен. | Муж. | Жен. | Муж. | Жен. | Муж. | Жен. |
| 1) Проступки противъ порядка управленія (уст. о Нак. нал. Мир. Суд. ст. 29—34) — — — | 1535 | 2190 | 140 | 18 | 3 | 15 | 1 | 55 | 3 | 317 | 45 | 1661 | 87 | 4 | 1 | 120 | — |
| 2) Проступки противъ благо-чинія, порядка и спокойствія (ст. 35—51) — — — | 2290 | 3111 | 210 | 11 | 2 | 9 | — | 51 | — | 781 | 90 | 2040 | 116 | 20 | 2 | 199 | — |
| 3) Проступки противъ общест-веннаго благоустройства (ст. 52-57) | 901 | 879 | 80 | 7 | 2 | 11 | — | 48 | 4 | 170 | 65 | 552 | 7 | 4 | — | 87 | 2 |
| 4) Нарушеніе Устава о пас-портахъ (ст. 58—64) — — | 609 | 404 | 62 | 4 | 1 | 3 | — | 9 | 2 | 180 | 39 | 95 | 12 | 4 | — | 109 | 4 |
| 5) Нарушеніе Уставовъ строи-тельного и путей сообщенія, ак-цизнаго и казеннаго управленія | 711 | 575 | 36 | 3 | — | 1 | 1 | 16 | — | 140 | 25 | 355 | 8 | 15 | — | 45 | 2 |
| 6) Нарушеніе Уст. пож. (ст. 88-98) | 110 | 295 | 21 | 1 | — | — | — | 6 | 1 | 45 | 10 | 113 | 9 | 70 | — | 60 | 1 |
| 7) Нарушеніе Уставовъ Почто-ваго и Телеграфнаго (ст. 99 - 101) | 32 | 4 | 2 | — | — | — | — | 1 | 1 | 2 | 2 | 2 | — | — | — | — | — |
| 8) Проступки противъ народ-наго здравія (ст. 102—116) — | 530 | 395 | 55 | — | — | — | 1 | 22 | — | 162 | 10 | 151 | 42 | 1 | — | 80 | 1 |
| 9) Проступки противъ личной безопасности (ст. 117—129) — | 451 | 220 | 11 | 4 | — | 4 | — | 11 | 2 | 50 | — | 100 | 7 | 3 | — | 47 | 2 |
| 10) Оскорбленіе чести, угрозы и насилія (ст. 130—142) — — | 6301 | 2605 | 712 | 11 | — | 11 | 2 | 35 | 9 | 590 | 221 | 1844 | 454 | 9 | 1 | 105 | 25 |
| 11) Проступки противъ правъ семейственныхъ (ст. 143—144) — | 91 | 144 | 84 | — | — | 1 | 1 | 4 | 5 | 25 | 25 | 89 | 52 | 1 | 1 | 25 | — |
| 12) Проступки противъ чужой собственности- — — — | 4621 | 2107 | 230 | — | — | — | — | 1 | — | 265 | 39 | 1746 | 186 | 20 | 2 | 75 | 3 |
| 13) Проступки противъ питей-наго устава — — — — | 272 | 170 | 31 | — | — | — | — | 5 | — | 75 | 10 | 143 | 17 | 3 | — | 22 | 1 |
| ИТОГО — | 18454 | 13099 | 1574 | 59 | 8 | 55 | 6 | 64 | 28 | 2802 | 581 | 8891 | 997 | 154 | 6 | 974 | 41 |

| Секта | | Число | Число | Число | Итого въ губерніи |
|--|------|-------|-------|-------|-------------------|
| Муж. | Жен. | Муж. | Жен. | Всего | |
| ВЪ Т А В Р И Ч Е С К О Й Г У Б Е Р Н І И | | | | | |
| за 1903 годъ. | | | | | |
| ВЪ Я З Д О В ъ | | | | | |
| 1731 | 1732 | 1733 | 1734 | 1735 | 1736 |
| 1737 | 1738 | 1739 | 1740 | 1741 | 1742 |
| 1743 | 1744 | 1745 | 1746 | 1747 | 1748 |
| 1749 | 1750 | 1751 | 1752 | 1753 | 1754 |
| 1755 | 1756 | 1757 | 1758 | 1759 | 1760 |
| 1761 | 1762 | 1763 | 1764 | 1765 | 1766 |
| 1767 | 1768 | 1769 | 1770 | 1771 | 1772 |
| 1773 | 1774 | 1775 | 1776 | 1777 | 1778 |
| 1779 | 1780 | 1781 | 1782 | 1783 | 1784 |
| 1785 | 1786 | 1787 | 1788 | 1789 | 1790 |
| 1791 | 1792 | 1793 | 1794 | 1795 | 1796 |
| 1797 | 1798 | 1799 | 1800 | 1801 | 1802 |
| 1803 | 1804 | 1805 | 1806 | 1807 | 1808 |
| 1809 | 1810 | 1811 | 1812 | 1813 | 1814 |
| 1815 | 1816 | 1817 | 1818 | 1819 | 1820 |
| 1821 | 1822 | 1823 | 1824 | 1825 | 1826 |
| 1827 | 1828 | 1829 | 1830 | 1831 | 1832 |
| 1833 | 1834 | 1835 | 1836 | 1837 | 1838 |
| 1839 | 1840 | 1841 | 1842 | 1843 | 1844 |
| 1845 | 1846 | 1847 | 1848 | 1849 | 1850 |
| 1851 | 1852 | 1853 | 1854 | 1855 | 1856 |
| 1857 | 1858 | 1859 | 1860 | 1861 | 1862 |
| 1863 | 1864 | 1865 | 1866 | 1867 | 1868 |
| 1869 | 1870 | 1871 | 1872 | 1873 | 1874 |
| 1875 | 1876 | 1877 | 1878 | 1879 | 1880 |
| 1881 | 1882 | 1883 | 1884 | 1885 | 1886 |
| 1887 | 1888 | 1889 | 1890 | 1891 | 1892 |
| 1893 | 1894 | 1895 | 1896 | 1897 | 1898 |
| 1899 | 1900 | 1901 | 1902 | 1903 | 1904 |
| 1905 | 1906 | 1907 | 1908 | 1909 | 1910 |
| 1911 | 1912 | 1913 | 1914 | 1915 | 1916 |
| 1917 | 1918 | 1919 | 1920 | 1921 | 1922 |
| 1923 | 1924 | 1925 | 1926 | 1927 | 1928 |
| 1929 | 1930 | 1931 | 1932 | 1933 | 1934 |
| 1935 | 1936 | 1937 | 1938 | 1939 | 1940 |
| 1941 | 1942 | 1943 | 1944 | 1945 | 1946 |
| 1947 | 1948 | 1949 | 1950 | 1951 | 1952 |
| 1953 | 1954 | 1955 | 1956 | 1957 | 1958 |
| 1959 | 1960 | 1961 | 1962 | 1963 | 1964 |
| 1965 | 1966 | 1967 | 1968 | 1969 | 1970 |
| 1971 | 1972 | 1973 | 1974 | 1975 | 1976 |
| 1977 | 1978 | 1979 | 1980 | 1981 | 1982 |
| 1983 | 1984 | 1985 | 1986 | 1987 | 1988 |
| 1989 | 1990 | 1991 | 1992 | 1993 | 1994 |
| 1995 | 1996 | 1997 | 1998 | 1999 | 2000 |

**О ЧИСЛѢ РАСКОЛЬНИКОВЪ РАЗНЫХЪ СЕКТЪ
НА Х О Д Я Щ И Х С Я
ВЪ ТАВРИЧЕСКОЙ ГУБЕРНИИ**

| НАЗВАНІЕ ГОРОДОВЪ И УЪЗДОВЪ. | Пріемлющихъ священство. | | Безпоповыхъ сектъ. Признающихъ браки. | | Непризнающихъ браки. | | Молоканъ, духо- борцевъ и дру- гихъ съ ними сходныхъ. | | Гудействующихъ. | | И Т О Г О. | | В С Е Г О. |
|---|----------------------------|------|---|------|-------------------------|------|--|------|-----------------|------|------------|-------|------------|
| | Муж. | Жен. | Муж. | Жен. | Муж. | Жен. | Муж. | Жен. | Муж. | Жен. | Муж. | Жен. | |
| | ВЪ ГОРОДАХЪ. | | | | | | | | | | | | |
| Симферополь | — | — | — | — | — | — | — | — | — | — | — | — | — |
| Бахчисарафъ | — | — | — | — | — | — | — | — | — | — | — | — | — |
| Карасубазарфъ | — | — | — | — | — | — | — | — | — | — | — | — | — |
| Феодосіи | — | — | — | — | — | — | — | — | — | — | — | — | — |
| Старомъ-Крыму (заштатн. въ Феодос. уѣздѣ) | — | — | — | — | — | — | — | — | — | — | — | — | — |
| Ялтѣ | — | — | — | — | — | — | — | — | — | — | — | — | — |
| Евпаторіи | — | — | 21 | 17 | — | — | — | — | — | — | 21 | 17 | 38 |
| Перекопѣ съ Армянскимъ-Базаромъ | — | — | — | — | — | — | 19 | 26 | — | — | 19 | 26 | 45 |
| Алешкахъ- | — | — | 2 | 2 | — | — | — | — | — | — | 2 | 2 | 4 |
| Мелитополь | — | — | 62 | 59 | — | — | — | — | — | — | 62 | 59 | 121 |
| Геничскѣ | — | — | — | — | — | — | 2 | 1 | — | — | 2 | 1 | 3 |
| Бердянскѣ | — | — | 722 | 771 | — | — | — | — | — | — | 722 | 771 | 1493 |
| Орѣховѣ | 4 | 5 | — | — | — | — | — | — | — | — | 4 | 5 | 9 |
| Ногайскѣ | — | — | — | — | — | — | — | — | — | — | — | — | — |
| Итого въ городахъ | 4 | 5 | 807 | 849 | — | — | 21 | 27 | — | — | 832 | 881 | 1713 |
| ВЪ УЪЗДАХЪ. | | | | | | | | | | | | | |
| Симферопольскомъ | — | — | — | — | — | — | 2 | 2 | — | — | 2 | 2 | 4 |
| Феодосійскомъ | 124 | 121 | 28 | 39 | — | — | — | — | — | — | 152 | 160 | 312 |
| Ялтинскомъ | — | — | — | — | — | — | — | — | — | — | — | — | — |
| Евпаторійскомъ | — | — | 76 | 69 | — | — | 352 | 294 | — | — | 428 | 363 | 791 |
| Перекопскомъ | — | — | — | — | — | — | 741 | 673 | — | — | 741 | 673 | 1414 |
| Днѣпровскомъ | 31 | 24 | 35 | 24 | 18 | 16 | 22 | 18 | 8 | 13 | 114 | 95 | 209 |
| Мелитопольскомъ | 99 | 97 | 856 | 731 | — | — | 104 | 67 | — | — | 1059 | 895 | 1954 |
| Бердянскомъ | 177 | 204 | 78 | 85 | — | — | 8050 | 7351 | — | — | 8305 | 7640 | 15945 |
| Итого въ уѣздахъ | 431 | 446 | 1073 | 948 | 18 | 16 | 9271 | 8405 | 8 | 13 | 10801 | 9828 | 20629 |
| Всего въ губерніи- | 435 | 451 | 1880 | 1797 | 18 | 16 | 9292 | 8432 | 8 | 13 | 11633 | 10709 | 22342 |

| ГОРОДА И УЪЗДЫ. | ВЪ ЗИМНИЕ МЪСЯЦЫ. | | | ВЪ ВЕСЕННИЕ МЪСЯЦЫ. | | | ВЪ ЛѢТНИЕ МЪСЯЦЫ. | | | ВЪ ОСЕННИЕ МЪСЯЦЫ. | | | ВСЕГО ВЪ ГОДУ. | | | ПРИЧИНА ПОЖАРОВЪ. | | | | | |
|---|----------------------|-------------------------------------|-------------------------------|----------------------|-------------------------------------|-------------------------------|----------------------|-------------------------------------|-------------------------------|----------------------|-------------------------------------|-------------------------------|----------------------|-------------------------------------|-------------------------------|-------------------|---|--------------------------|--------------|-------------------------|----|
| | Число пожа- ровъ. | Число пого- рѣвнхъ дво- ровъ. | Сумма убыт- ковъ. р. к. | Число пожа- ровъ. | Число пого- рѣвнхъ дво- ровъ. | Сумма убыт- ковъ. р. к. | Число пожа- ровъ. | Число пого- рѣвнхъ дво- ровъ. | Сумма убыт- ковъ. р. к. | Число пожа- ровъ. | Число пого- рѣвнхъ дво- ровъ. | Сумма убыт- ковъ. р. к. | Число пожа- ровъ. | Число пого- рѣвнхъ дво- ровъ. | Сумма убыт- ковъ. р. к. | Отъ молніи. | Отъ дурного устройства печей и трубъ. | Отъ неосторож- ности. | Отъ поджога. | Отъ другихъ причинъ. | |
| ВЪ ГОРОДАХЪ: | | | | | | | | | | | | | | | | | | | | | |
| Симферополь | 7 | 5 | 1270 | — | 11 | 10 | 23925 | — | 11 | 7 | 37925 | — | 10 | 9 | 7100 | — | — | 6 | 20 | — | 13 |
| Бахчисаръ | 1 | 1 | 60 | — | 1 | 1 | убытка причине | — | 1 | — | 60 | — | — | — | 3 | 2 | 120 | — | — | — | 2 |
| Карасубазаръ | — | — | — | — | — | — | — | — | — | — | — | — | 1 | 12 | 30960 | — | — | — | — | — | — |
| Феодосіи | 10 | 10 | 15150 | — | 3 | 3 | 7000 | — | 3 | 3 | 12750 | — | 5 | 5 | 21341 | — | — | 6 | 7 | 1 | 7 |
| Старомъ-Крымъ (защити.) | 1 | 1 | 1000 | — | 1 | 1 | 40 | — | 1 | 1 | 400 | — | — | — | 3 | 3 | 1440 | — | — | 1 | 2 |
| Ялтѣ | 1 | 1 | 18000 | — | 1 | 1 | 300 | — | 2 | 2 | 1000 | — | 2 | 2 | 11000 | — | — | 1 | 5 | — | — |
| Евпаторіи | 3 | — | 100 | — | — | — | — | — | 2 | 3 | 119100 | — | — | — | 3 | 3 | 119200 | — | — | 3 | 2 |
| Перекопъ съ Армянскимъ Базаромъ | 1 | 1 | 500 | — | — | — | — | — | 2 | 2 | 300 | — | — | — | 3 | 3 | 800 | — | — | 1 | 2 |
| Алешкахъ | — | — | — | — | 2 | 2 | 200 | — | 3 | 4 | 240 | — | — | — | 5 | 6 | 440 | — | — | 1 | 2 |
| Мелитополь | 2 | 2 | 650 | — | — | — | — | — | 2 | 4 | 18500 | — | 2 | 2 | 6500 | — | — | 4 | 2 | — | — |
| Генческъ | 1 | 1 | 12000 | — | 1 | 1 | 140 | — | 1 | 1 | 240 | — | 1 | 1 | 180 | — | — | 2 | 1 | 1 | — |
| Бердянскъ | 4 | 4 | 665 | — | 1 | 1 | 50 | — | 6 | 6 | 3378 | — | 4 | 2 | 935 | — | — | 2 | 9 | 3 | 1 |
| Орѣховъ | — | — | — | — | 1 | 1 | 360 | — | — | — | — | — | — | — | 1 | 1 | 360 | — | — | — | — |
| Ногайскъ | — | — | — | — | — | — | — | — | 1 | 1 | 500 | — | — | — | 1 | 1 | 500 | — | — | — | 1 |
| Итого въ городахъ | 31 | 26 | 49395 | — | 22 | 21 | 32015 | — | 35 | 34 | 194393 | — | 25 | 33 | 780.6 | — | — | 24 | 56 | 5 | 28 |
| ВЪ УЪЗДАХЪ: | | | | | | | | | | | | | | | | | | | | | |
| Симферопольскомъ | 6 | 6 | 7935 | — | 4 | 4 | 7391 | — | 7 | 7 | 4258 | — | 4 | 4 | 9220 | — | — | 2 | 4 | 2 | 13 |
| Феодосійскомъ | — | — | — | — | 1 | 1 | 600 | — | 4 | 7 | 2450 | — | 6 | 3 | 4660 | — | — | 1 | 1 | — | 9 |
| Ялтинскомъ | — | — | — | — | 4 | 4 | 1491 | — | 6 | 6 | 11140 | — | 2 | 2 | 2785 | — | — | 3 | 2 | — | 7 |
| Евпаторійскомъ | 2 | 2 | 250 | — | 1 | 1 | 12 | — | 2 | 1 | 1550 | — | 7 | 5 | 1912 | — | — | 1 | 3 | 4 | 4 |
| Перекопскомъ | 11 | 11 | 1860 | — | 6 | 6 | 3136 | — | 20 | 20 | 10347 | 80 | 8 | 8 | 3514 | — | 80 | 36 | 5 | 2 | — |
| Дибровскомъ | 20 | 16 | 5561 | — | 28 | 28 | 3704 | — | 30 | 34 | 15379 | — | 30 | 28 | 83125 | — | — | 2 | 11 | 40 | 12 |
| Мелитопольскомъ | 35 | 35 | 7305 | — | 81 | 81 | 9347 | — | 64 | 67 | 11734 | 50 | 45 | 54 | 8581 | — | 50 | 2 | 36 | 32 | 3 |
| Бердянскомъ | 12 | 17 | 10925 | — | 30 | 29 | 11641 | — | 24 | 26 | 7525 | — | 30 | 33 | 9688 | — | 50 | 2 | 28 | 37 | 7 |
| Итого въ уѣздахъ | 86 | 87 | 33536 | — | 155 | 154 | 37322 | — | 57 | 168 | 64384 | 30 | 132 | 137 | 123485 | — | 80 | 42 | 87 | 121 | 30 |
| ВСЕГО въ губерніи | 117 | 113 | 82931 | — | 177 | 175 | 69337 | — | 92 | 202 | 258777 | 30 | 157 | 170 | 201501 | — | 80 | 42 | 111 | 177 | 35 |

| MEMBER'S NAME | | | RESIDENCE | | | SOCIETY | | | MEMBERSHIP | | |
|---------------|------|-----|-----------|---------|------------|---------|------|-----|------------|---------|------------|
| NO. | NAME | AGE | RES. | SOCIETY | MEMBERSHIP | NO. | NAME | AGE | RES. | SOCIETY | MEMBERSHIP |
| 1 | ... | ... | ... | ... | ... | 1 | ... | ... | ... | ... | ... |
| 2 | ... | ... | ... | ... | ... | 2 | ... | ... | ... | ... | ... |
| 3 | ... | ... | ... | ... | ... | 3 | ... | ... | ... | ... | ... |
| 4 | ... | ... | ... | ... | ... | 4 | ... | ... | ... | ... | ... |
| 5 | ... | ... | ... | ... | ... | 5 | ... | ... | ... | ... | ... |
| 6 | ... | ... | ... | ... | ... | 6 | ... | ... | ... | ... | ... |
| 7 | ... | ... | ... | ... | ... | 7 | ... | ... | ... | ... | ... |
| 8 | ... | ... | ... | ... | ... | 8 | ... | ... | ... | ... | ... |
| 9 | ... | ... | ... | ... | ... | 9 | ... | ... | ... | ... | ... |
| 10 | ... | ... | ... | ... | ... | 10 | ... | ... | ... | ... | ... |
| 11 | ... | ... | ... | ... | ... | 11 | ... | ... | ... | ... | ... |
| 12 | ... | ... | ... | ... | ... | 12 | ... | ... | ... | ... | ... |
| 13 | ... | ... | ... | ... | ... | 13 | ... | ... | ... | ... | ... |
| 14 | ... | ... | ... | ... | ... | 14 | ... | ... | ... | ... | ... |
| 15 | ... | ... | ... | ... | ... | 15 | ... | ... | ... | ... | ... |
| 16 | ... | ... | ... | ... | ... | 16 | ... | ... | ... | ... | ... |
| 17 | ... | ... | ... | ... | ... | 17 | ... | ... | ... | ... | ... |
| 18 | ... | ... | ... | ... | ... | 18 | ... | ... | ... | ... | ... |
| 19 | ... | ... | ... | ... | ... | 19 | ... | ... | ... | ... | ... |
| 20 | ... | ... | ... | ... | ... | 20 | ... | ... | ... | ... | ... |
| 21 | ... | ... | ... | ... | ... | 21 | ... | ... | ... | ... | ... |
| 22 | ... | ... | ... | ... | ... | 22 | ... | ... | ... | ... | ... |
| 23 | ... | ... | ... | ... | ... | 23 | ... | ... | ... | ... | ... |
| 24 | ... | ... | ... | ... | ... | 24 | ... | ... | ... | ... | ... |
| 25 | ... | ... | ... | ... | ... | 25 | ... | ... | ... | ... | ... |
| 26 | ... | ... | ... | ... | ... | 26 | ... | ... | ... | ... | ... |
| 27 | ... | ... | ... | ... | ... | 27 | ... | ... | ... | ... | ... |
| 28 | ... | ... | ... | ... | ... | 28 | ... | ... | ... | ... | ... |
| 29 | ... | ... | ... | ... | ... | 29 | ... | ... | ... | ... | ... |
| 30 | ... | ... | ... | ... | ... | 30 | ... | ... | ... | ... | ... |
| 31 | ... | ... | ... | ... | ... | 31 | ... | ... | ... | ... | ... |
| 32 | ... | ... | ... | ... | ... | 32 | ... | ... | ... | ... | ... |
| 33 | ... | ... | ... | ... | ... | 33 | ... | ... | ... | ... | ... |
| 34 | ... | ... | ... | ... | ... | 34 | ... | ... | ... | ... | ... |
| 35 | ... | ... | ... | ... | ... | 35 | ... | ... | ... | ... | ... |
| 36 | ... | ... | ... | ... | ... | 36 | ... | ... | ... | ... | ... |
| 37 | ... | ... | ... | ... | ... | 37 | ... | ... | ... | ... | ... |
| 38 | ... | ... | ... | ... | ... | 38 | ... | ... | ... | ... | ... |
| 39 | ... | ... | ... | ... | ... | 39 | ... | ... | ... | ... | ... |
| 40 | ... | ... | ... | ... | ... | 40 | ... | ... | ... | ... | ... |
| 41 | ... | ... | ... | ... | ... | 41 | ... | ... | ... | ... | ... |
| 42 | ... | ... | ... | ... | ... | 42 | ... | ... | ... | ... | ... |
| 43 | ... | ... | ... | ... | ... | 43 | ... | ... | ... | ... | ... |
| 44 | ... | ... | ... | ... | ... | 44 | ... | ... | ... | ... | ... |
| 45 | ... | ... | ... | ... | ... | 45 | ... | ... | ... | ... | ... |
| 46 | ... | ... | ... | ... | ... | 46 | ... | ... | ... | ... | ... |
| 47 | ... | ... | ... | ... | ... | 47 | ... | ... | ... | ... | ... |
| 48 | ... | ... | ... | ... | ... | 48 | ... | ... | ... | ... | ... |
| 49 | ... | ... | ... | ... | ... | 49 | ... | ... | ... | ... | ... |
| 50 | ... | ... | ... | ... | ... | 50 | ... | ... | ... | ... | ... |

Объ устройствъ пожарной части въ городахъ Таврической губернии къ 1-му Января 1904 года.

| НАИМЕНОВАНИЕ ГОРОДОВЪ. | Братмейстеровъ. | Рабочихъ. | Лошадей съ упряжью. | | | Трубы, брансойтовъ и гидрультовъ. | Къ нимъ рукавовъ. | Дрогъ. | | Бочекъ и чановъ. | Ведеръ и ушатовъ. | Парусовъ. | Щитовъ войлочныхъ и другихъ. | Лѣсницъ. | Багровъ. | Топоровъ. | Стоимость содержания пожарной части въ 1903 г. по утвержденной на этотъ годъ городской смѣтѣ. | |
|--|-----------------|-----------|---------------------------|-----------------------------------|-----------------------------|--------------------------------------|-------------------|----------|----------|------------------|-------------------|-----------|---------------------------------|----------|----------|-----------|---|----|
| | | | Принадлежащихъ городу. | Содержимыхъ по вольному найму. | Поставляемыхъ по наряду. | | | Лѣтнихъ. | Зимнихъ. | | | | | | | | Руб. | К. |
| Симферополь . . . | 1 | 26 | 20 | — | — | 7 | 70 | 1 | — | 10 | 10 | 1 | — | 10 | 10 | 10 | 10300 | — |
| Бахчисарай | заштат- ные | — | — | — | — | 2 | 4 | 1 | — | — | 100 | — | — | 2 | 10 | 4 | 50 | — |
| Карасубазарь | | | | | | | | | | | | | | | | | | |
| Ододосія | — | 25 | 17 | — | — | 7 | 70 | 1 | 2 | 8 | 10 | — | — | 4 | 7 | 10 | 13500 | — |
| Старый Крымъ заштат. | — | 1 | 1 | — | — | 1 | 1 | — | — | 2 | 2 | — | — | 3 | 4 | 2 | 180 | — |
| Ялта | 1 | 6 | 4 | — | — | 4 | 3 | — | — | 2 | 48 | — | — | 2 | 8 | 9 | 1833 | 60 |
| Евпаторія | — | — | — | — | — | 2 | 4 | — | — | 2 | 12 | — | — | 4 | 12 | 6 | 175 | 54 |
| Перекопъ съ пред- мѣстьемъ Армян- скимъ Базаромъ | — | — | — | — | — | 3 | 4 | 2 | — | 2 | 19 | — | — | 4 | 20 | 15 | — | — |
| Алешки (Днѣпр. у.) | — | 1 | — | — | 11 | 3 | 6 | 1 | — | 10 | 20 | 1 | — | 2 | 25 | 7 | 564 | 96 |
| Мелитополь | — | 1 | — | — | — | 2 | 3 | — | — | 6 | 4 | — | — | 1 | 10 | 5 | 1500 | — |
| Бердянскъ | 1 | 6 | 6 | — | — | 14 | 5 | 1 | — | 12 | 20 | — | 20 | 3 | 6 | 11 | 2781 | 19 |
| Орѣховъ | заштат- ные | — | — | — | — | 2 | 4 | 1 | — | 14 | 12 | 1 | 1 | 1 | 5 | 4 | 33 | 65 |
| Ногайскъ | | | | | | | | | | | | | | | | | | |
| ИТОГО | 3 | 66 | 48 | 4 | 11 | 51 | 177 | 10 | 2 | 74 | 276 | 3 | 21 | 42 | 124 | 91 | 31278 | 94 |

Объяснение поживной цепи в горах Тарбагатайской губернии
 в 1-м квартале 1901 года

| Имя | Источники | | Рыболовство | | Охота | | Сбор | | Скотоводство | | Сад | | Лес | | Прочее | | Итого |
|-------------------|-----------|------|-------------|------|---------|------|---------|------|--------------|------|---------|------|---------|------|---------|------|-------|
| | взросл. | дет. | взросл. | дет. | взросл. | дет. | взросл. | дет. | взросл. | дет. | взросл. | дет. | взросл. | дет. | взросл. | дет. | |
| Григорьев | 1 | 28 | 30 | — | — | — | — | — | — | — | — | — | — | — | — | — | 30 |
| Базилевич | — | — | — | — | — | — | — | — | — | — | — | — | — | — | — | — | — |
| Базилевич | — | — | — | — | — | — | — | — | — | — | — | — | — | — | — | — | — |
| Горюхи | — | 28 | 17 | — | — | — | — | — | — | — | — | — | — | — | — | — | 45 |
| Седой Кривотар | — | 1 | 1 | — | — | — | — | — | — | — | — | — | — | — | — | — | 2 |
| Иван | 1 | 6 | 4 | — | — | — | — | — | — | — | — | — | — | — | — | — | 11 |
| Козлов | — | — | — | — | — | — | — | — | — | — | — | — | — | — | — | — | — |
| Леповин | — | — | — | — | — | — | — | — | — | — | — | — | — | — | — | — | — |
| Леповин | — | — | — | — | — | — | — | — | — | — | — | — | — | — | — | — | — |
| Алексеев (Левый?) | — | 1 | — | — | — | — | — | — | — | — | — | — | — | — | — | — | 1 |
| Мельников | — | — | — | — | — | — | — | — | — | — | — | — | — | — | — | — | — |
| Сидоров | 1 | 6 | 6 | — | — | — | — | — | — | — | — | — | — | — | — | — | 13 |
| Петров | — | — | — | — | — | — | — | — | — | — | — | — | — | — | — | — | — |
| Петров | — | — | — | — | — | — | — | — | — | — | — | — | — | — | — | — | — |
| Итого | 3 | 68 | 48 | 14 | 11 | 51 | 177 | 10 | 1 | 24 | 226 | 2 | 21 | 42 | 124 | 61 | 812 |

| Видъ смерти | Въ 1903 году | | Въ 1902 году | | Всего за оба года |
|-----------------|--------------|----------|--------------|----------|-------------------|
| | Число | Процентъ | Число | Процентъ | |
| Насильственныхъ | 1 | 0,1 | 1 | 0,1 | 2 |
| Случайныхъ | 1 | 0,1 | 1 | 0,1 | 2 |
| Всего | 2 | 0,2 | 2 | 0,2 | 4 |

О НАСИЛЬСТВЕННЫХЪ И СЛУЧАЙНЫХЪ СМЕРТЯХЪ

ВЪ ТАВРИЧЕСКОЙ ГУБЕРНІИ

за 1903 годъ.

| Видъ смерти | Въ 1903 году | | Въ 1902 году | | Всего за оба года |
|-----------------|--------------|----------|--------------|----------|-------------------|
| | Число | Процентъ | Число | Процентъ | |
| Насильственныхъ | 1 | 0,1 | 1 | 0,1 | 2 |
| Случайныхъ | 1 | 0,1 | 1 | 0,1 | 2 |
| Всего | 2 | 0,2 | 2 | 0,2 | 4 |

САНКТ-ПЕТЕРБУРГСКИЙ ГОСУДАРСТВЕННЫЙ УНИВЕРСИТЕТ

Содержание лекций по предмету: *История философии*

| № лекции | Тема лекции | Содержание | Литература |
|----------|----------------------------|-----------------------------|------------|
| 1 | Введение | История философии как науки | С. 1-10 |
| 2 | Философия Древней Греции | Философия Древней Греции | С. 11-20 |
| 3 | Философия Древнего Востока | Философия Древнего Востока | С. 21-30 |
| 4 | Философия Средних веков | Философия Средних веков | С. 31-40 |
| 5 | Философия Возрождения | Философия Возрождения | С. 41-50 |
| 6 | Философия Нового времени | Философия Нового времени | С. 51-60 |
| 7 | Философия Просвещения | Философия Просвещения | С. 61-70 |
| 8 | Философия XIX века | Философия XIX века | С. 71-80 |
| 9 | Философия XX века | Философия XX века | С. 81-90 |
| 10 | Философия XXI века | Философия XXI века | С. 91-100 |

| № лекции | Тема лекции | Содержание | Литература |
|----------|-------------------|-------------------|------------|
| 11 | Философия XX века | Философия XX века | С. 101-110 |
| 12 | Философия XX века | Философия XX века | С. 111-120 |
| 13 | Философия XX века | Философия XX века | С. 121-130 |
| 14 | Философия XX века | Философия XX века | С. 131-140 |
| 15 | Философия XX века | Философия XX века | С. 141-150 |
| 16 | Философия XX века | Философия XX века | С. 151-160 |
| 17 | Философия XX века | Философия XX века | С. 161-170 |
| 18 | Философия XX века | Философия XX века | С. 171-180 |
| 19 | Философия XX века | Философия XX века | С. 181-190 |
| 20 | Философия XX века | Философия XX века | С. 191-200 |

| № лекции | Тема лекции | Содержание | Литература |
|----------|-------------------|-------------------|------------|
| 21 | Философия XX века | Философия XX века | С. 201-210 |
| 22 | Философия XX века | Философия XX века | С. 211-220 |
| 23 | Философия XX века | Философия XX века | С. 221-230 |
| 24 | Философия XX века | Философия XX века | С. 231-240 |
| 25 | Философия XX века | Философия XX века | С. 241-250 |
| 26 | Философия XX века | Философия XX века | С. 251-260 |
| 27 | Философия XX века | Философия XX века | С. 261-270 |
| 28 | Философия XX века | Философия XX века | С. 271-280 |
| 29 | Философия XX века | Философия XX века | С. 281-290 |
| 30 | Философия XX века | Философия XX века | С. 291-300 |

| № лекции | Тема лекции | Содержание | Литература |
|----------|-------------------|-------------------|------------|
| 31 | Философия XX века | Философия XX века | С. 301-310 |
| 32 | Философия XX века | Философия XX века | С. 311-320 |
| 33 | Философия XX века | Философия XX века | С. 321-330 |
| 34 | Философия XX века | Философия XX века | С. 331-340 |
| 35 | Философия XX века | Философия XX века | С. 341-350 |
| 36 | Философия XX века | Философия XX века | С. 351-360 |
| 37 | Философия XX века | Философия XX века | С. 361-370 |
| 38 | Философия XX века | Философия XX века | С. 371-380 |
| 39 | Философия XX века | Философия XX века | С. 381-390 |
| 40 | Философия XX века | Философия XX века | С. 391-400 |

| Названіе учебныхъ заведеній. | Въ губернскомъ городѣ | | | Въ уѣздахъ и заштат. городахъ. | | | Въ уѣздахъ. | | | Всего въ губерніи. | | | |
|---|---------------------------|----------------|-------------|--------------------------------|-----------------|-------------|---------------------------|-----------------|--------------|---------------------------|-----------------|--------------|---------------|
| | Число учебныхъ заведеній. | Число учащихся | | Число учебныхъ заведеній. | Число учащихся. | | Число учебныхъ заведеній. | Число учащихся. | | Число учебныхъ заведеній. | Число учащихся. | | |
| | | Муж. | Жен. | | Муж. | Жен. | | Муж. | Жен. | | Муж. | Жен. | Об. п. |
| Гимназіи: мужскія — — — — — — — | 1 | 411 | — | 3 | 900 | — | — | — | 4 | 1311 | — | 1311 | |
| Гимназіи: женскія — — — — — — — | 1 | — | 647 | 7 | — | 1801 | — | — | 8 | — | 2448 | 2448 | |
| Прогимназіи: мужскія — — — — — — — | — | — | — | 2 | 219 | — | — | — | 2 | 219 | — | 219 | |
| Прогимназіи: женскія — — — — — — — | 1 | — | 16 | 4 | — | 668 | — | — | 5 | — | 833 | 833 | |
| Реальное училище— | 1 | 364 | — | 1 | 322 | — | — | — | 2 | 686 | — | 686 | |
| Учительская семинарія | — | — | — | — | — | — | 1 | 157 | — | 1 | 157 | — | 157 |
| При ней образцовое училище | — | — | — | — | — | — | 1 | 33 | 6 | 1 | 33 | 6 | 39 |
| Учительскій институтъ | — | — | — | 1 | 37 | — | — | — | — | 1 | 37 | — | 37 |
| Духовная семинарія | 1 | 163 | — | — | — | — | — | — | — | 1 | 163 | — | 163 |
| При ней образцовая приходская школа | 1 | 95 | — | — | — | — | — | — | — | 1 | 95 | — | 95 |
| Духовное училище— | 1 | 223 | — | — | — | — | — | — | — | 1 | 223 | — | 223 |
| Епархіальное женское училище— | 1 | — | 308 | — | — | — | — | — | — | 1 | — | 308 | 308 |
| При немъ церковно-приходская школа | 1 | — | 78 | — | — | — | — | — | — | 1 | — | 78 | 78 |
| Школы церковно-приходскія и грамотности | 6 | 258 | 192 | 21 | 790 | 911 | 425 | 13179 | 9145 | 457 | 14227 | 10248 | 24475 |
| Татарская учительская школа | 1 | 75 | — | — | — | — | — | — | — | 1 | 75 | — | 75 |
| Городскія училища (положенія 1872 г.)— | 1 | 225 | — | 9 | 1491 | — | — | — | — | 10 | 1716 | — | 1716 |
| Сельско-хозяйственная школа | — | — | — | — | — | — | 2 | 96 | — | 2 | 96 | — | 96 |
| Начальныя народныя училища Министерства Народнаго Просвѣщенія: | | | | | | | | | | | | | |
| Двухклассныя — — — — — — — | — | — | — | 6 | 390 | 333 | 11 | 1171 | 320 | 17 | 1561 | 653 | 2214 |
| Одноклассныя— — — — — — — | 6 | 388 | 451 | 4 | 72 | 171 | 2 | 101 | 44 | 12 | 561 | 666 | 1227 |
| Частныя русскія училища — — — — — — — | 2 | 115 | 99 | 12 | 190 | 901 | 4 | 91 | 112 | 18 | 396 | 1112 | 1508 |
| Армяно-католическія и григоріанскія — — — — — — — | 4 | 132 | 96 | 3 | 41 | 21 | — | — | — | 7 | 173 | 117 | 290 |
| Центральныя — — — — — — — | — | — | — | — | — | — | 5 | 431 | — | 5 | 431 | — | 431 |
| Училища для дѣтей инородцевъ не христіанъ: | | | | | | | | | | | | | |
| Татарскія — — — — — — — | 4 | 286 | 120 | 10 | 401 | — | 28 | 621 | 21 | 42 | 1308 | 147 | 1455 |
| Караимскія — — — — — — — | 3 | 18 | 55 | 7 | 99 | 215 | — | — | — | 10 | 117 | 270 | 387 |
| Училища, подвѣдомыя училищнымъ совѣтамъ — — — — — — — | 5 | 173 | 200 | 39 | 2511 | 1710 | 461 | 30112 | 9621 | 505 | 32796 | 11531 | 44327 |
| При нихъ: а) вечерніе классы для взрослыхъ — — — — — — — | — | — | — | — | — | — | 25 | 299 | 51 | 25 | 299 | 51 | 360 |
| б) воскресныя школы — — — — — — — | 2 | 39 | 27 | 3 | 19 | 171 | — | — | — | 5 | 58 | 198 | 256 |
| Еврейскія начальныя училища одноклассн — — — — — — — | 2 | 142 | — | — | — | — | 2 | 175 | — | 4 | 317 | — | 317 |
| Общественныя Талмудъ-Торы— — — — — — — | 2 | 115 | — | 3 | 290 | — | — | — | — | 5 | 405 | — | 405 |
| Хедеры — — — — — — — | 15 | 210 | — | 69 | 821 | — | 43 | 525 | — | 127 | 1556 | — | 1556 |
| Субботнія вечернія школы — — — — — — — | 2 | 87 | 105 | 7 | 171 | 240 | 1 | — | 15 | 10 | 258 | 360 | 618 |
| Частныя еврейскія — — — — — — — | 3 | 220 | 263 | 9 | 91 | 151 | 6 | 15 | 201 | 18 | 326 | 615 | 941 |
| Мореходные классы — — — — — — — | — | — | — | 3 | 152 | — | 1 | 31 | — | 4 | 183 | — | 183 |
| Училища бывшаго колониальнаго вѣдомства — — — — — — — | 4 | 127 | 93 | 12 | 175 | 141 | 288 | 5488 | 4691 | 304 | 5790 | 4925 | 10715 |
| ИМПЕРАТОРСКОЕ Никитское училище садоводства и винодѣлія— — — — — — — | — | — | — | — | — | — | 1 | 81 | — | 1 | 81 | — | 81 |
| Ремесленныя и профессиональныя училища — — — — — — — | 3 | 29 | 82 | 5 | 85 | 191 | 2 | 31 | — | 11 | 145 | 273 | 418 |
| Училище глухонѣмыхъ — — — — — — — | — | — | — | — | — | — | 2 | 20 | 20 | 2 | 20 | 20 | 40 |
| И Т О Г О — — — | 74 | 3894 | 2987 | 240 | 9267 | 7525 | 1311 | 52657 | 24247 | 1630 | 65819 | 34859 | 100688 |

| № п/п | | Имя | | Возраст | | Пол | | Состояние | | Примечание | |
|-------|-----------|---------|-----|-----------|---------------|-----|-----------|-----------|-----|------------|---------------|
| № | Имя | Возраст | Пол | Состояние | Примечание | № | Имя | Возраст | Пол | Состояние | Примечание |
| 1 | Иванов | 15 | М | Здоров | Живет в семье | 2 | Петров | 18 | М | Здоров | Живет в семье |
| 3 | Сидоров | 22 | М | Здоров | Живет в семье | 4 | Климов | 25 | М | Здоров | Живет в семье |
| 5 | Попов | 30 | М | Здоров | Живет в семье | 6 | Смирнов | 35 | М | Здоров | Живет в семье |
| 7 | Михайлов | 40 | М | Здоров | Живет в семье | 8 | Иванов | 45 | М | Здоров | Живет в семье |
| 9 | Кузнецов | 50 | М | Здоров | Живет в семье | 10 | Левин | 55 | М | Здоров | Живет в семье |
| 11 | Зайцев | 60 | М | Здоров | Живет в семье | 12 | Васильев | 65 | М | Здоров | Живет в семье |
| 13 | Морозов | 70 | М | Здоров | Живет в семье | 14 | Соловьев | 75 | М | Здоров | Живет в семье |
| 15 | Новиков | 80 | М | Здоров | Живет в семье | 16 | Павлов | 85 | М | Здоров | Живет в семье |
| 17 | Степанов | 90 | М | Здоров | Живет в семье | 18 | Савин | 95 | М | Здоров | Живет в семье |
| 19 | Соболев | 100 | М | Здоров | Живет в семье | 20 | Синицын | 105 | М | Здоров | Живет в семье |
| 21 | Осипов | 110 | М | Здоров | Живет в семье | 22 | Семин | 115 | М | Здоров | Живет в семье |
| 23 | Мельников | 120 | М | Здоров | Живет в семье | 24 | Мухоморов | 125 | М | Здоров | Живет в семье |
| 25 | Михайлов | 130 | М | Здоров | Живет в семье | 26 | Иванов | 135 | М | Здоров | Живет в семье |
| 27 | Кузнецов | 140 | М | Здоров | Живет в семье | 28 | Левин | 145 | М | Здоров | Живет в семье |
| 29 | Зайцев | 150 | М | Здоров | Живет в семье | 30 | Васильев | 155 | М | Здоров | Живет в семье |
| 31 | Морозов | 160 | М | Здоров | Живет в семье | 32 | Соловьев | 165 | М | Здоров | Живет в семье |
| 33 | Новиков | 170 | М | Здоров | Живет в семье | 34 | Павлов | 175 | М | Здоров | Живет в семье |
| 35 | Степанов | 180 | М | Здоров | Живет в семье | 36 | Савин | 185 | М | Здоров | Живет в семье |
| 37 | Соболев | 190 | М | Здоров | Живет в семье | 38 | Синицын | 195 | М | Здоров | Живет в семье |
| 39 | Осипов | 200 | М | Здоров | Живет в семье | 40 | Семин | 205 | М | Здоров | Живет в семье |
| 41 | Мельников | 210 | М | Здоров | Живет в семье | 42 | Мухоморов | 215 | М | Здоров | Живет в семье |
| 43 | Михайлов | 220 | М | Здоров | Живет в семье | 44 | Иванов | 225 | М | Здоров | Живет в семье |
| 45 | Кузнецов | 230 | М | Здоров | Живет в семье | 46 | Левин | 235 | М | Здоров | Живет в семье |
| 47 | Зайцев | 240 | М | Здоров | Живет в семье | 48 | Васильев | 245 | М | Здоров | Живет в семье |
| 49 | Морозов | 250 | М | Здоров | Живет в семье | 50 | Соловьев | 255 | М | Здоров | Живет в семье |
| 51 | Новиков | 260 | М | Здоров | Живет в семье | 52 | Павлов | 265 | М | Здоров | Живет в семье |
| 53 | Степанов | 270 | М | Здоров | Живет в семье | 54 | Савин | 275 | М | Здоров | Живет в семье |
| 55 | Соболев | 280 | М | Здоров | Живет в семье | 56 | Синицын | 285 | М | Здоров | Живет в семье |
| 57 | Осипов | 290 | М | Здоров | Живет в семье | 58 | Семин | 295 | М | Здоров | Живет в семье |
| 59 | Мельников | 300 | М | Здоров | Живет в семье | 60 | Мухоморов | 305 | М | Здоров | Живет в семье |
| 61 | Михайлов | 310 | М | Здоров | Живет в семье | 62 | Иванов | 315 | М | Здоров | Живет в семье |
| 63 | Кузнецов | 320 | М | Здоров | Живет в семье | 64 | Левин | 325 | М | Здоров | Живет в семье |
| 65 | Зайцев | 330 | М | Здоров | Живет в семье | 66 | Васильев | 335 | М | Здоров | Живет в семье |
| 67 | Морозов | 340 | М | Здоров | Живет в семье | 68 | Соловьев | 345 | М | Здоров | Живет в семье |
| 69 | Новиков | 350 | М | Здоров | Живет в семье | 70 | Павлов | 355 | М | Здоров | Живет в семье |
| 71 | Степанов | 360 | М | Здоров | Живет в семье | 72 | Савин | 365 | М | Здоров | Живет в семье |
| 73 | Соболев | 370 | М | Здоров | Живет в семье | 74 | Синицын | 375 | М | Здоров | Живет в семье |
| 75 | Осипов | 380 | М | Здоров | Живет в семье | 76 | Семин | 385 | М | Здоров | Живет в семье |
| 77 | Мельников | 390 | М | Здоров | Живет в семье | 78 | Мухоморов | 395 | М | Здоров | Живет в семье |
| 79 | Михайлов | 400 | М | Здоров | Живет в семье | 80 | Иванов | 405 | М | Здоров | Живет в семье |
| 81 | Кузнецов | 410 | М | Здоров | Живет в семье | 82 | Левин | 415 | М | Здоров | Живет в семье |
| 83 | Зайцев | 420 | М | Здоров | Живет в семье | 84 | Васильев | 425 | М | Здоров | Живет в семье |
| 85 | Морозов | 430 | М | Здоров | Живет в семье | 86 | Соловьев | 435 | М | Здоров | Живет в семье |
| 87 | Новиков | 440 | М | Здоров | Живет в семье | 88 | Павлов | 445 | М | Здоров | Живет в семье |
| 89 | Степанов | 450 | М | Здоров | Живет в семье | 90 | Савин | 455 | М | Здоров | Живет в семье |
| 91 | Соболев | 460 | М | Здоров | Живет в семье | 92 | Синицын | 465 | М | Здоров | Живет в семье |
| 93 | Осипов | 470 | М | Здоров | Живет в семье | 94 | Семин | 475 | М | Здоров | Живет в семье |
| 95 | Мельников | 480 | М | Здоров | Живет в семье | 96 | Мухоморов | 485 | М | Здоров | Живет в семье |
| 97 | Михайлов | 490 | М | Здоров | Живет в семье | 98 | Иванов | 495 | М | Здоров | Живет в семье |
| 99 | Кузнецов | 500 | М | Здоров | Живет в семье | 100 | Левин | 505 | М | Здоров | Живет в семье |

Именемъ промышленнаго комитета и комитета и комитетовъ

поступившихъ суммъ

ВѢДОМОСТЬ

о числѣ выданныхъ промышленныхъ свидѣтельствъ и безплатныхъ билетовъ и о поступившихъ суммахъ государственнаго промышленнаго налога

за 1903 годъ.

| I | | II | |
|-------------|--------------------------------|-------------|----------|
| Классъ | Число свидѣтельствъ и билетовъ | Классъ | Сумма |
| 1-й классъ | 1 | 1-й классъ | 1000000 |
| 2-й классъ | 2 | 2-й классъ | 2000000 |
| 3-й классъ | 3 | 3-й классъ | 3000000 |
| 4-й классъ | 4 | 4-й классъ | 4000000 |
| 5-й классъ | 5 | 5-й классъ | 5000000 |
| 6-й классъ | 6 | 6-й классъ | 6000000 |
| 7-й классъ | 7 | 7-й классъ | 7000000 |
| 8-й классъ | 8 | 8-й классъ | 8000000 |
| 9-й классъ | 9 | 9-й классъ | 9000000 |
| 10-й классъ | 10 | 10-й классъ | 10000000 |
| 11-й классъ | 11 | 11-й классъ | 11000000 |
| 12-й классъ | 12 | 12-й классъ | 12000000 |
| 13-й классъ | 13 | 13-й классъ | 13000000 |
| 14-й классъ | 14 | 14-й классъ | 14000000 |
| 15-й классъ | 15 | 15-й классъ | 15000000 |
| 16-й классъ | 16 | 16-й классъ | 16000000 |
| 17-й классъ | 17 | 17-й классъ | 17000000 |
| 18-й классъ | 18 | 18-й классъ | 18000000 |
| 19-й классъ | 19 | 19-й классъ | 19000000 |
| 20-й классъ | 20 | 20-й классъ | 20000000 |
| 21-й классъ | 21 | 21-й классъ | 21000000 |
| 22-й классъ | 22 | 22-й классъ | 22000000 |
| 23-й классъ | 23 | 23-й классъ | 23000000 |
| 24-й классъ | 24 | 24-й классъ | 24000000 |
| 25-й классъ | 25 | 25-й классъ | 25000000 |
| 26-й классъ | 26 | 26-й классъ | 26000000 |
| 27-й классъ | 27 | 27-й классъ | 27000000 |
| 28-й классъ | 28 | 28-й классъ | 28000000 |
| 29-й классъ | 29 | 29-й классъ | 29000000 |
| 30-й классъ | 30 | 30-й классъ | 30000000 |
| 31-й классъ | 31 | 31-й классъ | 31000000 |
| 32-й классъ | 32 | 32-й классъ | 32000000 |
| 33-й классъ | 33 | 33-й классъ | 33000000 |
| 34-й классъ | 34 | 34-й классъ | 34000000 |
| 35-й классъ | 35 | 35-й классъ | 35000000 |
| 36-й классъ | 36 | 36-й классъ | 36000000 |
| 37-й классъ | 37 | 37-й классъ | 37000000 |
| 38-й классъ | 38 | 38-й классъ | 38000000 |
| 39-й классъ | 39 | 39-й классъ | 39000000 |
| 40-й классъ | 40 | 40-й классъ | 40000000 |
| 41-й классъ | 41 | 41-й классъ | 41000000 |
| 42-й классъ | 42 | 42-й классъ | 42000000 |
| 43-й классъ | 43 | 43-й классъ | 43000000 |
| 44-й классъ | 44 | 44-й классъ | 44000000 |
| 45-й классъ | 45 | 45-й классъ | 45000000 |
| 46-й классъ | 46 | 46-й классъ | 46000000 |
| 47-й классъ | 47 | 47-й классъ | 47000000 |
| 48-й классъ | 48 | 48-й классъ | 48000000 |
| 49-й классъ | 49 | 49-й классъ | 49000000 |
| 50-й классъ | 50 | 50-й классъ | 50000000 |

| Наименованіе промысловыхъ свидѣтельствъ и билетовъ и поступившихъ сборовъ. | | | | | | Выдано въ теченіе 1903 операціоннаго года. | | Выдано въ теченіе 1902 операціоннаго года. | | | | Р А З Н И Ц А. | | | | | |
|---|--|--|--|--|--|--|-----------|--|---|-----------|----|--|--------|-----------------------|----|--------|-----|
| | | | | | | Число выданныхъ свидѣтельствъ и билетовъ | На суммѣ. | | Число выданныхъ свидѣтельствъ и билетовъ. | На суммѣ. | | Въ числѣ выданныхъ свидѣтельствъ и билетовъ. | | Въ поступившей суммѣ. | | | |
| | | | | | | | Рубли. | К. | | Рубли. | К. | Болѣе. | Менѣе. | Рубли. | К. | Рубли. | К. |
| I. | | | | | | | | | | | | | | | | | |
| Сословныя купеческія свидѣтельства: | | | | | | | | | | | | | | | | | |
| 1-й гильдіи въ 50 р. — — — — — | | | | | | 27 | 1350 | — | 25 | 1250 | — | 2 | — | 100 | — | — | — |
| 2-й гильдіи въ 20 р. — — — — — | | | | | | 1121 | 22420 | — | 1139 | 22780 | — | — | 18 | — | — | 360 | — |
| Промысловыя свидѣтельства для торговыхъ предпріятій: | | | | | | | | | | | | | | | | | |
| I-го разряда | годовыхъ въ 500 р. — — — — — | | | | | 63 | 31500 | — | 62 | 31000 | — | 1 | — | 500 | — | — | — |
| | полугодovýchъ въ 250 р. — — — — — | | | | | 6 | 1500 | — | 2 | 500 | — | 4 | — | 1000 | — | — | — |
| II-го разряда | III класса годовыхъ въ 75 р. — — — — — | | | | | 2044 | 53300 | — | 1976 | 148200 | — | 68 | — | 5100 | — | — | — |
| | полугодovýchъ 37 р. 50 к. — — — — — | | | | | 97 | 3637 | 50 | 103 | 3862 | 50 | — | 6 | — | — | — | 225 |
| IV класса | годовыхъ въ 50 р. — — — — — | | | | | 499 | 24950 | — | 481 | 24050 | — | 18 | — | 900 | — | — | — |
| | полугодovýchъ въ 25 р. — — — — — | | | | | 30 | 750 | — | 21 | 525 | — | 9 | — | 225 | — | — | — |
| III-го разряда | III класса годовыхъ въ 15 р. — — — — — | | | | | 4816 | 72240 | — | 4503 | 67545 | — | 313 | — | 4695 | — | — | — |
| | полугодovýchъ 7 р. 50 к. — — — — — | | | | | 407 | 3052 | 50 | 476 | 3570 | — | — | 69 | — | — | — | 517 |
| IV класса | годовыхъ въ 10 р. — — — — — | | | | | 1315 | 3150 | — | 1279 | 12790 | — | 36 | — | 360 | — | — | — |
| | полугодovýchъ въ 5 р. — — — — — | | | | | 133 | 665 | — | 151 | 755 | — | — | 18 | — | — | — | 90 |
| IV-го разряда | III класса годовыхъ въ 6 р. — — — — — | | | | | 2235 | 3410 | — | 2237 | 13422 | — | — | 2 | — | — | — | 12 |
| | полугодovýchъ въ 3 р. — — — — — | | | | | 451 | 1353 | — | 487 | 1461 | — | — | 36 | — | — | — | 108 |
| IV класса | годовыхъ въ 4 р. — — — — — | | | | | 738 | 2952 | — | 697 | 2788 | — | 41 | — | 164 | — | — | — |
| | полугодovýchъ въ 2 р. — — — — — | | | | | 93 | 186 | — | 121 | 242 | — | — | 28 | — | — | — | 56 |
| V-го разряда: | | | | | | | | | | | | | | | | | |
| На развозный торгъ | годовыхъ въ 20 р. — — — — — | | | | | 206 | 4120 | — | 226 | 4520 | — | — | 20 | — | — | — | 400 |
| | полугодovýchъ въ 10 р. — — — — — | | | | | 113 | 1130 | — | 124 | 1240 | — | — | 11 | — | — | — | 110 |
| На разносный торгъ | годовыхъ въ 6 р. — — — — — | | | | | 156 | 936 | — | 198 | 1188 | — | — | 42 | — | — | — | 252 |
| | полугодovýchъ въ 3 р. — — — — — | | | | | 95 | 285 | — | 123 | 369 | — | — | 28 | — | — | — | 84 |
| Безплатныя промысловыя билеты для отставныхъ нижнихъ чиновъ | | | | | | 118 | — | — | 130 | — | — | — | 12 | — | — | — | — |
| На подряды и поставки — — — — — | | | | | | 42 | — | — | 37 | — | — | 5 | — | — | — | — | — |
| II. | | | | | | | | | | | | | | | | | |
| Промысловыя свидѣтельства на складочныя помѣщенія къ торговымъ предпріятіямъ: | | | | | | | | | | | | | | | | | |
| I-го разряда | | | | | | | | | | | | | | | | | |
| Повсемѣстно — — — | годовыхъ въ 30 р. — — — — — | | | | | 48 | 440 | — | 42 | 1260 | — | 6 | — | 180 | — | — | — |
| | полугодovýchъ въ 15 р. — — — — — | | | | | 21 | 315 | — | 10 | 150 | — | 11 | — | 165 | — | — | — |
| II-го разряда | | | | | | | | | | | | | | | | | |
| III-го класса — — — | годовыхъ въ 12 р. — — — — — | | | | | 66 | 792 | — | 72 | 864 | — | — | 6 | — | — | — | 72 |
| | полугодovýchъ въ 6 р. — — — — — | | | | | 6 | 36 | — | 5 | 30 | — | 1 | — | 6 | — | — | — |
| IV-го класса — — — | годовыхъ въ 10 р. — — — — — | | | | | 12 | 120 | — | 8 | 80 | — | 4 | — | 40 | — | — | — |
| | полугодovýchъ въ 5 р. — — — — — | | | | | 1 | 5 | — | 2 | 10 | — | — | 1 | — | — | — | 5 |
| III-го разряда: | | | | | | | | | | | | | | | | | |
| III-го разряда — — — | годовыхъ въ 3 р. — — — — — | | | | | 22 | 66 | — | 16 | 48 | — | 6 | — | 18 | — | — | — |
| | полугодovýchъ въ 1 р. 50 к. — — — — — | | | | | 1 | 1 | 50 | 10 | 15 | — | — | 9 | — | — | — | 13 |
| IV-го разряда — — — | годовыхъ въ 2 р. — — — — — | | | | | 13 | 26 | — | 11 | 22 | — | 2 | — | 4 | — | — | — |
| | полугодovýchъ въ 1 р. — — — — — | | | | | 2 | 2 | — | — | — | — | 2 | — | 2 | — | — | — |

| Наименованіе промысловыхъ свидѣтельствъ и билетовъ и поступившихъ сборовъ. | Выдано операционнаго года. | Выдано въ теченіе 1903 операционнаго года. | | Выдано въ теченіе 1902 опе- раціоннаго года. | | Р А З Н И Ц А. | | | | | | | | |
|---|-------------------------------|---|----|---|--------------|----------------|--|--------|-----------------------|--------|--------|----|-----|------|
| | | На сумму. | | Число выданныхъ свидѣ- тельствъ и билетовъ. | На сумму. | | Въ числѣ выданныхъ свидѣтельствъ и би- летовъ. | | Въ поступившей суммѣ. | | | | | |
| | | Рубли. | К. | | Рубли. | К. | Болѣе. | Менѣе. | Болѣе. | | Менѣе. | | | |
| | | Рубли. | К. | Рубли. | К. | Болѣе. | Менѣе. | Рубли. | К. | Рубли. | К. | | | |
| III. | | | | | | | | | | | | | | |
| Бесплатные билеты: | | | | | | | | | | | | | | |
| Къ торговымъ предпріятіямъ: | | | | | | | | | | | | | | |
| I разряда | — | — | — | — | 98 | — | — | 85 | — | — | 13 | — | — | — |
| II разряда | — | — | — | — | 1647 | — | — | 1462 | — | — | 185 | — | — | — |
| III разряда | — | — | — | — | 842 | — | — | 601 | — | — | 241 | — | — | — |
| IV. | | | | | | | | | | | | | | |
| Свидѣтельства для промышленныхъ предпріятій: | | | | | | | | | | | | | | |
| Для паровыхъ судовъ | | | | | | | | | | | | | | |
| I-го разряда | — | — | — | — | 9 | 147 | 42 | 8 | 138 | 3 | 1 | — | 9 | 39 |
| I-го разряда | годовыхъ въ 1500 р. | — | — | — | 2 | 3000 | — | 3 | 4500 | — | — | 1 | — | 1500 |
| | полугодовыхъ въ 750 р. | — | — | — | — | — | — | — | — | — | — | — | — | — |
| II-го разряда | годовыхъ въ 1000 р. | — | — | — | 1 | 1000 | — | 1 | 1000 | — | — | — | — | — |
| | полугодовыхъ въ 500 р. | — | — | — | — | — | — | — | — | — | — | — | — | — |
| III-го разряда | годовыхъ въ 500 р. | — | — | — | 14 | 7000 | — | 13 | 6500 | — | 1 | — | 500 | — |
| | полугодовыхъ въ 250 р. | — | — | — | — | — | — | 1 | 250 | — | 1 | — | — | 250 |
| IV-го разряда | годовыхъ въ 150 р. | — | — | — | 49 | 7350 | — | 45 | 6750 | — | 4 | — | 600 | — |
| | полугодовыхъ въ 75 р. | — | — | — | 5 | 375 | — | 7 | 525 | — | — | 2 | — | 150 |
| V-го разряда | годовыхъ въ 50 р. | — | — | — | 128 | 6400 | — | 135 | 6750 | — | 7 | — | — | 350 |
| | полугодовыхъ въ 25 р. | — | — | — | 36 | 900 | — | 33 | 825 | — | 3 | — | 75 | — |
| VI-го разряда: | | | | | | | | | | | | | | |
| I-го класса | годовыхъ въ 25 р. | — | — | — | 29 | 725 | — | 20 | 500 | — | 9 | — | 225 | — |
| | полугодовыхъ въ 12 р. 50 к. | — | — | — | — | — | — | — | — | — | — | — | — | — |
| III-го класса | годовыхъ въ 15 р. | — | — | — | 106 | 590 | — | 96 | 1440 | — | 10 | — | 150 | — |
| | полугодовыхъ въ 7 р. 50 к. | — | — | — | 12 | 90 | — | 22 | 165 | — | 10 | — | — | 75 |
| IV-го класса | годовыхъ въ 10 р. | — | — | — | 40 | 400 | — | 38 | 380 | — | 2 | — | 20 | — |
| | полугодовыхъ въ 5 р. | — | — | — | 3 | 15 | — | 2 | 10 | — | 1 | — | 5 | — |
| VII-го разряда: | | | | | | | | | | | | | | |
| I-го класса | годовыхъ въ 12 р. | — | — | — | 10 | 120 | — | 18 | 216 | — | — | 8 | — | 96 |
| | полугодовыхъ въ 6 р. | — | — | — | 6 | 36 | — | 1 | 6 | — | 5 | — | 30 | — |
| III-го класса | годовыхъ въ 7 р. | — | — | — | 329 | 303 | — | 314 | 2198 | — | 15 | — | 105 | — |
| | полугодовыхъ въ 3 р. 50 к. | — | — | — | 31 | 108 | 50 | 25 | 87 | 50 | 6 | — | 21 | — |
| IV-го класса | годовыхъ въ 5 р. | — | — | — | 173 | 865 | — | 175 | 875 | — | — | 2 | — | 10 |
| | полугодовыхъ въ 2 р. 50 к. | — | — | — | 4 | 10 | — | 2 | 5 | — | 2 | — | 5 | — |
| VIII-го разряда: | | | | | | | | | | | | | | |
| I-го класса | годовыхъ въ 5 р. | — | — | — | — | — | — | — | — | — | — | — | — | — |
| | полугодовыхъ въ 2 р. 50 к. | — | — | — | — | — | — | — | — | — | — | — | — | — |
| III-го класса | годовыхъ въ 3 р. | — | — | — | 925 | 775 | — | 844 | 2532 | — | 81 | — | 243 | — |
| | полугодовыхъ въ 1 р. 50 к. | — | — | — | 48 | 72 | — | 52 | 78 | — | 4 | — | — | 6 |
| IV-го класса | годовыхъ въ 2 р. | — | — | — | 131 | 262 | — | 147 | 294 | — | — | 16 | — | 32 |
| | полугодовыхъ въ 1 р. | — | — | — | 6 | 6 | — | 4 | 4 | — | 2 | — | 2 | — |
| Бесплатные промысловые билеты по ст. 6 п. 36 и ст. 42 положенія | | | | | | | | | | | | | | |
| | | | | | 97 | — | — | 87 | — | — | 10 | — | — | — |

| Наименованіе промысловыхъ свидѣтельствъ и билетовъ и поступившихъ сборовъ. | Выдано въ теченіе операціоннаго года. | Выдано въ теченіе 1903 операціоннаго года. | | Выдано въ теченіе 1902 операціоннаго года. | | Р А З Н И Ц А. | | | | | | | |
|--|---------------------------------------|--|----|--|-----------|----------------|--|--------|-----------------------|----|--------|-----|---|
| | | На суммѣ. | | Число выданныхъ свидѣтельствъ и билетовъ. | На суммѣ. | | Въ числѣ выданныхъ свидѣтельствъ и билетовъ. | | Въ поступившей суммѣ. | | | | |
| | | Рубли. | К. | | Рубли. | К. | Болѣе. | Менѣе. | Рубли. | К. | Рубли. | К. | |
| V. | | | | | | | | | | | | | |
| Свидѣтельства на личныя промысловыя занятія. | | | | | | | | | | | | | |
| Для экспедиторовъ при таможнякъ: | | | | | | | | | | | | | |
| I-го класса | 2 | 200 | — | 2 | 200 | — | — | — | — | — | — | — | — |
| годовыхъ въ 100 р. | — | — | — | — | — | — | — | — | — | — | — | — | — |
| полугодовыхъ въ 50 р. | — | — | — | — | — | — | — | — | — | — | — | — | — |
| II-го и III-го класса | — | — | — | — | — | — | — | — | — | — | — | — | — |
| годовыхъ въ 75 р. | — | — | — | — | — | — | — | — | — | — | — | — | — |
| полугодовыхъ въ 37 р. 50 к. | — | — | — | — | — | — | — | — | — | — | — | — | — |
| IV-го разряда: | | | | | | | | | | | | | |
| Для инспекторовъ и агентовъ страховыхъ обществъ и проч. | | | | | | | | | | | | | |
| годовыхъ въ 10 р. | 158 | 1580 | — | 161 | 1610 | — | — | 3 | — | — | — | 30 | — |
| полугодовыхъ въ 5 р. | 11 | 55 | — | 12 | 60 | — | — | 1 | — | — | — | 5 | — |
| V разряда: | | | | | | | | | | | | | |
| Для приказчиковъ I-го класса: | | | | | | | | | | | | | |
| При торгов. предпр. I-го и промышлен. I и III разр. | 117 | 4095 | — | 127 | 4445 | — | — | 10 | — | — | — | 350 | — |
| годовыхъ въ 35 р. | — | — | — | 8 | 140 | — | 11 | — | 192 | 50 | — | — | — |
| полугодовыхъ въ 17 р. 50 к. | 19 | 332 | 50 | — | — | — | — | — | — | — | — | — | — |
| При торговыхъ II и промышленныхъ IV разр. | 371 | 7420 | — | 358 | 7160 | — | 13 | — | 260 | — | — | — | — |
| годовыхъ въ 20 р. | — | — | — | 46 | 460 | — | 14 | — | 140 | — | — | — | — |
| полугодовыхъ въ 10 р. | 60 | 600 | — | — | — | — | — | — | — | — | — | — | — |
| При торговыхъ III и промышленныхъ V и IV разряда | 653 | 3918 | — | 637 | 3822 | — | 16 | — | 96 | — | — | — | — |
| годовыхъ въ 6 р. | — | — | — | 120 | 360 | — | 4 | — | 12 | — | — | — | — |
| полугодовыхъ въ 3 р. | 124 | 372 | — | — | — | — | — | — | — | — | — | — | — |
| При промышленныхъ предприятияхъ VII и VIII раз. | 32 | 128 | — | 51 | 204 | — | — | 19 | — | — | — | 76 | — |
| годовыхъ въ 4 р. | — | — | — | 2 | 4 | — | 1 | — | 2 | — | — | — | — |
| полугодовыхъ въ 2 р. | 3 | 6 | — | — | — | — | — | — | — | — | — | — | — |
| При торговыхъ предприятияхъ IV разряда | 25 | 50 | — | 29 | 58 | — | — | 4 | — | — | — | 8 | — |
| годовыхъ въ 2 р. | — | — | — | 6 | 6 | — | — | 2 | — | — | — | 2 | — |
| полугодовыхъ въ 1 р. | 4 | 4 | — | — | — | — | — | — | — | — | — | — | — |
| При развозномъ торгѣ | 4 | 16 | — | — | — | — | 4 | — | 16 | — | — | — | — |
| годовыхъ въ 4 р. | — | — | — | 2 | 4 | — | — | 2 | — | — | — | 4 | — |
| полугодовыхъ въ 2 р. | — | — | — | — | — | — | — | — | — | — | — | — | — |
| VI разряда: | | | | | | | | | | | | | |
| Для коммивояжеровъ: | | | | | | | | | | | | | |
| годовыхъ въ 50 р. | 3 | 150 | — | 7 | 350 | — | — | 4 | — | — | — | 200 | — |
| полугодовыхъ въ 25 р. | 5 | 125 | — | 4 | 100 | — | 1 | — | 25 | — | — | — | — |
| VII разряда: | | | | | | | | | | | | | |
| Для приказчиковъ II класса: | | | | | | | | | | | | | |
| При торг. I и промышлен. I, II и III разрядовъ | 359 | 154 | — | 323 | 1938 | — | 36 | — | 216 | — | — | — | — |
| годовыхъ въ 6 р. | — | — | — | 23 | 69 | — | 25 | — | 75 | — | — | — | — |
| полугодовыхъ въ 3 р. | 48 | 144 | — | — | — | — | — | — | — | — | — | — | — |
| При торг. II и промышленныхъ V разрядовъ | 1678 | 712 | — | 1620 | 6480 | — | 58 | — | 232 | — | — | — | — |
| годовыхъ въ 4 р. | — | — | — | 90 | 180 | — | — | 71 | — | — | — | 142 | — |
| полугодовыхъ въ 2 р. | 161 | 322 | — | — | — | — | — | — | — | — | — | — | — |
| Итого | | | | | | | | | | | | | |
| | 23615 | 9623 | 92 | 22643 | 408215 | 3 | 972 | — | 11408 | 89 | — | — | — |
| Поступило основного промысловаго налога по I разряду личныя промысловыхъ занятій (безъ выборки промысловыхъ свидѣтельствъ) | | | | | | | | | | | | | |
| | — | 195 | — | — | 2819 | — | — | — | 376 | — | — | — | — |

| Наименование промысловых свидетельств и билетов и поступивших сборовъ. | Выдано опера Число выданных свидетельств и билетов | въ теченіе 1903 ціоннаго года. | | Выдано въ теченіе 1902 опе- раціоннаго года. | | Р А З Н И Ц А. | | | | | | | |
|---|---|-----------------------------------|--------|---|-------|--|--------|-----------------------|----|--------|----|------|----|
| | | На сумму. | | На сумму. | | Въ числѣ выданныхъ свидѣтельствъ и би- летовъ. | | Въ поступившей суммѣ. | | | | | |
| | | Рубли. | К. | Рубли. | К. | Болѣе. | Менѣе. | Рубли. | К. | Рубли. | К. | | |
| Поступило дополнительнаго промысловаго налога: | | | | | | | | | | | | | |
| 1) съ предпріятій обязанныхъ публичною отчетностью | — | — | 35497 | 59 | — | — | — | — | — | 1212 | 59 | — | — |
| 2) съ предпріятій необязанныхъ публичною отчетностью | — | — | 221085 | 31 | — | — | — | — | — | 23902 | 84 | — | — |
| Поступило штрафовъ и взысканій по нарушеніямъ положенія о государственномъ промысловомъ налогѣ | — | — | 8768 | 64 | — | — | — | — | — | — | — | 2245 | 36 |
| Всего | — | — | 688170 | 46 | 22643 | 653515 | 50 | — | — | 34654 | 96 | — | — |

