

A. 911.

39

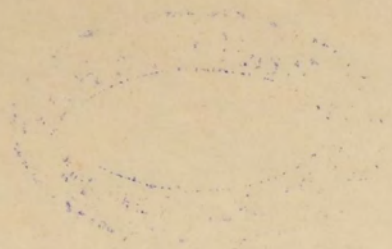

Обзоръ
Сибирской губ.
за 1889г.



С. М. Костов

~~10299~~
11911

ПРИЛОЖЕНИЕ КО ВСЕПОДДАННЬИШЕМУ ОТЧЕТУ

Начальника Симбирской губернии

За 1889 годъ.

39

39

Библиотека ИВФ СССР

86743



ОГЛАВЛЕНИЕ ПРИЛОЖЕНІЯМЪ

ко всеподданнѣйшему отчету Начальника Сибирской губерніи
за 1889 годъ.

1. Обзоръ губерніи.
2. Вѣдомость о посѣвѣ и урожаѣ хлѣба.
3. Вѣдомость о фабрикахъ и заводахъ.
4. Вѣдомость о движеніи населенія.
5. Вѣдомость о поступленіи сборовъ.
6. Вѣдомость о распредѣленіи недоимокъ.
7. Вѣдомость о числѣ и родѣ преступленій.
8. Вѣдомость о пожарахъ.
9. Вѣдомость о насильственныхъ и случайныхъ смертяхъ.
10. Вѣдомость о числѣ учебныхъ заведеній и учащихся.
11. Вѣдомость о доходахъ и расходахъ.

ПРИЛОЖЕНІЕ КО ВСЕПОДДАННѢЙШЕМУ ОТЧЕТУ.

1) Естественныя и производительныя силы губер- ніи и экономическая дѣятельность ея населенія.

а) Земледѣліе.

Населеніе Симбирской губерніи преимущественно земледѣльческое, а потому и благостояніе его находится въ полной зависимости отъ результа- товъ хлѣбопашества.

Въ отчетномъ году было засѣяно въ губерніи озимымъ и яровыми хлѣбами и картофелемъ: владѣльческихъ земель 244,210 дес., земель сель- скихъ обществъ 1,111,467 дес., городскихъ и другихъ 9630, а всего 1,365,307 дес., болѣе предыдущаго года на 2944 дес. Точно также, какъ и въ предшествовавшіе годы сельскія общества, не удовлетворяясь своими надѣлами, снимали землю подъ посѣвъ у частныхъ владѣльцевъ и въ Удѣ- лѣ, но въ отчетномъ году ими было снято менѣе на 2820 дес.

Весна въ отчетномъ году началась поздно—въ концѣ Марта мѣсяца, вслѣдствіе чего посѣвъ яровыхъ хлѣбовъ начался въ южныхъ уѣздахъ губерніи съ 15 Апрѣля, а въ сѣверныхъ—съ 20 Апрѣля и производился довольно успѣшно. Недостатокъ въ сѣменахъ для засѣва яровыхъ хлѣ- бовъ ощущался во всѣхъ уѣздахъ, кромѣ Сызранскаго и Курмышскаго, но недостающія сѣмена были пріобрѣтены частію изъ общественныхъ магазиновъ, а частію были куплены у мѣстныхъ землевладѣльцевъ и на мѣстныхъ базарахъ. Погода въ теченіи весны была холодная, съ силь- ными вѣтрами, дождей въ Апрѣлѣ было мало и только 4 и 5 Мая вы- палъ повсемѣстно довольно значительный дождь, но вслѣдъ затѣмъ на- ступили морозы продолжавшіеся 6, 7 и 8 Мая, а въ нѣкоторыхъ мѣс- тахъ выпалъ даже снѣгъ, который хотя скоро и растаялъ, но холода все- таки продолжались нѣкоторое время. Вслѣдствіе этого озими шли въ ростъ плохо, во многихъ мѣстахъ совсѣмъ пропали, травы росли туго, всходы яровыхъ хлѣбовъ тоже были плохи.

Въ отчетномъ году земледѣліе не мало потерпѣло отъ озимаго червя, градобитій, выморозковъ, вымочекъ, тли, вновь появившейся зеленой вши и сусликовъ; всего погибло озимей и яровыхъ около 81 т. дес., изъ ко- торыхъ около 62 тыс. дес. озимыхъ перепахано и вновь засѣяно яровы-

ми хлѣбами, около 4 тыс. дес. остались безъ перепашки, а остальные совсѣмъ погибли. Кромѣ того, бывшею въ Юлѣ мѣсяцѣ сильною бурей въ Симбирскомъ, Карсунскомъ, Алатырскомъ, Ардатовскомъ и Курмышскомъ уѣздахъ на пространствѣ до 125 тыс. дес. выбито значительное количество зерна изъ стоявшихъ на корню озимыхъ и яровыхъ хлѣбовъ и поломано много конопли. Травы вышли частію хороши, частію удовлетворительны, только въ Сызранскомъ уѣздѣ степныя плохи. Погода во время уборки сѣна была благопріятная, за незначительными исключеніями, и вовремя убранный сѣно получило хорошаго качества; сѣна получалось отъ 18 до 200 пуд. на десятинѣ казенной мѣры. Жатва озимаго хлѣба началась съ 9 Юля.

Такія неблагопріятныя для земледѣлія обстоятельства значительно понизили степень урожая, который въ отчетномъ году оказался повсемѣстно въ губерніи ниже средняго; такъ что хотя площадь посѣва въ отчетномъ году увеличилась, сравнительно съ предыдущимъ годомъ, но сборъ хлѣба получился меньше: ржи на $\frac{1}{5}$ часть и яровыхъ хлѣбовъ почти на $\frac{1}{9}$ часть; картофеля же получилось не много больше прошлагодняго. Такимъ образомъ результатъ земледѣлія въ отчетномъ году получился значительно ниже, чѣмъ въ предыдущемъ.

Средній урожай въ губерніи въ отчетномъ году былъ слѣдующій: рожь—самъ 3,32, яровые хлѣба—самъ 3,41 и картофель—самъ 7,15. По уѣздамъ же средній урожай былъ такой:

Въ Симбирскомъ уѣздѣ: рожь—самъ 4,07, яровые хлѣба—самъ 2,70 и картофель—самъ 7,71.

Въ Сенгилеевскомъ уѣздѣ: рожь—самъ 3,43, яровые хлѣба—самъ 2,21 и картофель—самъ 5,77.

Въ Сызранскомъ уѣздѣ: рожь—самъ 2,92, яровые хлѣба—самъ 3,01, и картофель—самъ 7,56.

Въ Карсунскомъ уѣздѣ: рожь—самъ 3,97, яровые хлѣба—самъ 3,28, и картофель—самъ 6,49.

Въ Алатырскомъ уѣздѣ: рожь—самъ 2,91, яровые хлѣба—самъ 4,20 и картофель—самъ 6.

Въ Ардатовскомъ уѣздѣ: рожь—самъ 2,68, яровые хлѣба—самъ 4,16 и картофель—самъ 8,25.

Въ Курмышскомъ уѣздѣ: рожь—самъ 3,02, яровые хлѣба—самъ 5,23 и картофель—самъ 6.

Въ Буинскомъ уездѣ: рожь—самъ 2,80, яровые хлѣба—самъ 3,06 и картофель—самъ 7,40.

Посѣвъ ржи въ отчетномъ году занималъ: владѣльческихъ земель 120,138 дес., земель сельскихъ обществъ 488,714 дес., городскихъ и другихъ 4390 дес., всего 613,242 дес., менѣе прошлогодняго на 63,128 дес.; яровые хлѣба занимали: владѣльческихъ земель 120,202 дес., земель сельскихъ обществъ 602,481 дес., городскихъ и другихъ 4940 дес., всего 727,623 дес. (изъ нихъ овса 359,390 дес., яровой пшеницы 95,270 дес., проса 85,639 дес., гречихи 71,262 дес., полбы 42,868 дес., гороха 28,093 дес., ячменя 4963 дес. и остальныхъ яровыхъ хлѣбовъ 40,138 дес.), болѣе прошлогодняго на 63,199 дес.; картофеля было посѣяно на владѣльческихъ земляхъ 3870 дес., на земляхъ сельскихъ обществъ 20,272 дес., на городскихъ и другихъ 300 дес., всего 24,442 дес., болѣе прошлогодняго на 2873 дес. Всего же посѣвы озимыхъ и яровыхъ хлѣбовъ и картофеля занимали 1,365,307 дес., болѣе противъ прошлаго года на 2944 дес.

Всѣми же посѣвами было занято земель владѣльческихъ 244,210 дес., болѣе прошлогодняго на 2972 дес.; сельскихъ обществъ 1,111,467 дес., менѣе прошлогодняго на 78 дес.; городскихъ и другихъ 9630 дес., болѣе прошлогодняго на 50 дес.

Уменьшеніе посѣва ржи и увеличеніе посѣва яровыхъ хлѣбовъ въ отчетномъ году произошло отъ того, что часть озимей, уничтоженныхъ червемъ и градомъ, а также погибшихъ отъ выморозковъ, вымочекъ и друг. причинъ, была гесной перепахана и вновь засѣяна яровыми хлѣбами.

Также какъ и въ предыдущемъ году, кромѣ ржи, яровыхъ хлѣбовъ и картофеля, воздѣлывались въ отчетномъ году въ губерніи: ленъ, конопля, табакъ, огородные овощи, плодовые сады и подсолнухи. Изъ нихъ было: подъ льномъ 6102 дес., коноплей 20,793¹/₂ дес., табакомъ 73 дес., огородными овощами 14866 дес., плодовыми садами 3099¹/₂ дес. и подсолнухами 426 дес., всего 45,360 дес., болѣе прошлогодняго на 3303 дес.

Средній урожай этихъ произведеній на десятинѣ былъ слѣдующій: льна 20³/₄ пуд., льнянаго сѣмени 21 пуд., конопли 23¹/₂ пуд., коноплянаго сѣмени 25³/₄ пуд., табаку 24 пуд., садовыхъ плодовъ 84 пуд., подсолнуховъ 61 пуд., огородныхъ овощей: огурцовъ 24,436 шт., арбузовъ 3,700 шт., капусты 4915 вилокъ, моркови, рѣпы, свеклы и проч. 277 мѣрт.

Среднія цѣны на эти произведенія въ губерніи были слѣдующія: пудъ льна 2 р. 68 к., четверть льнянаго сѣмени 8 р. 33 к., пудъ пеньки

1 р. 33 к., четверть коноплянаго сѣмени 6 р. 58¹/₂ коп., пудъ табаку 2 р. 20 к., пудъ подсолнуховъ 1 р. 27¹/₂ к., пудъ садовыхъ плодовъ 1 руб. 64 к., 1000 огурцовъ 1 р. 64 к., 100 арбузовъ 6 р., 100 вилокъ капусты 2 р. 12 к., мѣра моркови, рѣпы, свеклы и проч. 18 коп.

Средній чистый доходъ съ десятины этихъ произведеній былъ слѣдующій: льна 44 руб. 52 коп., конопли 28 р. 35 коп., табаку 26 р. 83 к., плодовыхъ садовъ 75 руб. 50 коп., подсолнуховъ 51 руб. 25 коп., и огородныхъ овощей 38 руб. 78 коп.

Цѣны на рабочія силы въ губерніи были въ отчетному году ниже прошлагодныхъ, что можно отнести къ неудовлетворительности урожая.

Плата за полевые работы была слѣдующая:

1) За уборку десятины пашни съ возкою въ гумно: а) ржи—отъ 3 руб. 25 к. въ Буинскомъ уѣздѣ, до 9 р. въ Симбирскомъ уѣздѣ, (въ среднемъ по губерніи 7 руб. 29 коп.) и б) яровыхъ хлѣбовъ—отъ 3 руб. 37¹/₂ коп. въ Буинскомъ уѣздѣ, до 8 руб. 37¹/₂ коп. въ Сызранскомъ уѣздѣ (въ среднемъ по губерніи 6 руб. 38 коп.)

2) За молотьбу хлѣба съ четверти зерна—отъ 19 коп. въ Курмышскомъ уѣздѣ, до 32¹/₂ коп. въ Алатырскомъ уѣздѣ (въ среднемъ по губерніи 25 коп.).

3) За кошеніе одной десятины пахатной и луговой земли—1 руб. 45 коп. въ Ардатовскомъ уѣздѣ, до 4 руб. 25 коп. въ Курмышскомъ уѣздѣ, (въ среднемъ по губерніи 2 руб. 60 коп.).

Плата за рабочій день въ отчетномъ году была слѣдующая:

1) *Лѣтомъ*: а) работнику конному—отъ 77¹/₂ коп. въ Курмышскомъ уѣздѣ, до 1 руб. 31 коп. въ Симбирскомъ уѣздѣ (въ среднемъ по губерніи 95 коп.); б) работнику пѣшему—отъ 40 коп. въ Буинскомъ уѣздѣ до 67¹/₂ коп. въ Симбирскомъ уѣздѣ (въ среднемъ по губерніи 48 коп.), и в) работницѣ—отъ 25 коп. въ Курмышскомъ уѣздѣ, до 40 коп. въ Симбирскомъ уѣздѣ (въ среднемъ по губерніи 32 коп.).

2) *Осенью*: а) работнику конному—отъ 45 коп. въ Буинскомъ уѣздѣ, до 83¹/₂ коп. въ Симбирскомъ уѣздѣ (въ среднемъ по губерніи 62 коп.); б) работнику пѣшему—отъ 27¹/₂ коп. въ Буинскомъ уѣздѣ, до 40 коп. въ Симбирскомъ уѣздѣ (въ среднемъ по губерніи 32 коп.), и в) работницѣ—отъ 15 коп. въ Курмышскомъ уѣздѣ, до 27¹/₂ коп. въ Симбирскомъ уѣздѣ (въ среднемъ по губерніи 18 коп.).

3) *Зимой*: работнику конному—отъ 37½ коп. въ Буинскомъ уѣздѣ, до 62½ коп. въ Симбирскомъ уѣздѣ (въ среднемъ по губерніи 51 коп.); б) работнику пѣшему—отъ 22½ коп. въ Буинскомъ уѣздѣ, до 30 коп. въ Симбирскомъ уѣздѣ (въ среднемъ по губерніи 26 коп.), и в) работницѣ—отъ 10 коп. въ Курмышскомъ уѣздѣ, до 17½ коп. въ Симбирскомъ уѣздѣ (въ среднемъ по губерніи 14 коп.).

4) *Весной*: работнику конному—отъ 65 коп. въ Буинскомъ уѣздѣ, до 1 руб. 2½ коп. въ Сенгилеевскомъ уѣздѣ (въ среднемъ по губерніи 91 коп.); работнику пѣшему—отъ 40 к. въ Курмышскомъ уѣздѣ, до 56½ коп. въ Симбирскомъ уѣздѣ (въ среднемъ по губерніи 44 коп.), и в) работницѣ—отъ 13½ коп. въ Буинскомъ уѣздѣ, до 26 коп. въ Симбирскомъ уѣздѣ (въ среднемъ по губерніи 21 коп.).

Работнику мѣсячному: а) лѣтомъ—отъ 4 руб. въ Буинскомъ уѣздѣ, до 9 руб. 75 коп. въ Сызранскомъ уѣздѣ (въ среднемъ по губерніи 6 руб. 79 коп.); б) осенью—отъ 2 руб. 50 коп. въ Буинскомъ уѣздѣ, до 6 руб. 33½ коп. въ Симбирскомъ уѣздѣ (въ среднемъ по губерніи 4 руб. 12 коп.); в) зимою—отъ 2 руб. 50 коп. въ Курмышскомъ уѣздѣ, до 4 руб. 20 коп. въ Симбирскомъ уѣздѣ (въ среднемъ по губерніи 3 р. 18 коп.), и г) весной—отъ 3 руб. 50 коп. въ Буинскомъ уѣздѣ, до 6 руб. 75 коп. въ Сызранскомъ уѣздѣ (въ среднемъ по губерніи 5 руб. 8 коп.).

Работнику лѣтомъ: а) на своемъ содержаніи—отъ 18 руб. въ Буинскомъ уѣздѣ, до 60 руб. въ Сенгилеевскомъ уѣздѣ (въ среднемъ по губерніи 33 руб. 91 коп.) и б) на хозяйскомъ содержаніи—отъ 12 руб. въ Буинскомъ уѣздѣ, до 37 руб. 50 коп. въ Сенгилеевскомъ уѣздѣ (въ среднемъ по губерніи 21 руб. 59 коп.).

Работницѣ лѣтомъ: а) на своемъ содержаніи—отъ 12 руб. 25 коп. въ Буинскомъ уѣздѣ, до 32 руб. 50 коп. въ Сенгилеевскомъ уѣздѣ (въ среднемъ по губерніи 19 руб. 62 коп.), и б) на хозяйскомъ содержаніи—отъ 6 руб. въ Сызранскомъ уѣздѣ, до 18 руб. 75 коп. въ Сенгилеевскомъ уѣздѣ (въ среднемъ по губерніи 9 руб. 83 коп.).

Работнику годовому: а) на своемъ содержаніи—отъ 75 руб. въ Курмышскомъ уѣздѣ, до 110 руб. въ Сенгилеевскомъ уѣздѣ (въ среднемъ по губерніи 84 руб. 37 коп.) и б) на хозяйскомъ содержаніи—отъ 40 руб. въ Ардатовскомъ уѣздѣ, до 70 руб. въ Сенгилеевскомъ уѣздѣ (въ среднемъ по губерніи 49 руб. 53 коп.).

За доставку клади въ 25 пуд. возъ на сто верстѣ—отъ 2 руб. 25 коп.

въ Буинскомъ уѣздѣ, до 5 руб. 62¹/₂ коп. въ Ардатовскомъ уѣздѣ (въ среднемъ по губерніи 3 руб. 37 коп.).

Винокуреніе въ отчетномъ году производилось на 15 винокуренныхъ заводахъ, однимъ заводомъ больше противъ прошлаго года; разныхъ припасовъ было употреблено на винокуреніе 1,714,812¹/₂ пудовъ, болѣе прошлогодняго на 200,286¹/₂ пуд.; изъ этого матеріала выкурено было спирта 39,980,650 градусовъ, менѣе прошлогодняго на 4,711,923 градуса; съ выкуренаго спирта причиталось акциза 3,698,210 руб. 12¹/₂ коп., менѣе противъ прошлаго года на 435,852 руб. 87³/₄ коп.; выкурено спирта безъ акциза на 493,643 руб. 94¹/₂ коп., болѣе прошлогодняго на 5573 руб. 68³/₄ коп.; барды получено было до 192,903 бочекъ, которая шла частію на мѣстное потребленіе, а частію продавалась отъ 15 до 40 коп. за бочку.

Несмотря на то, что въ отчетномъ году было въ дѣйствіи однимъ заводомъ больше и матеріаловъ на винокуреніе употреблено также больше, чѣмъ въ прошломъ году, результатъ винокуренаго дѣла получился ниже прошлогодняго. Такое уменьшеніе выкурки спирта слѣдуетъ отнести къ тому, что въ отчетномъ году на винокуреніе было употреблено, сравнительно съ прошлымъ годомъ, хлѣбныхъ матеріаловъ менѣе на 65%, а картофеля болѣе на 58%, который хотя и дешевле хлѣба и, при недородѣ послѣдняго, съ большимъ удобствомъ можетъ замѣнять его въ дѣлѣ винокуренаго, но за то не обладаетъ такою продуктивностью, какъ хлѣбные матеріалы. Независимо отъ сего выкурка спирта на заводахъ уменьшилась отъ сокращенія потребленія вина, вслѣдствіе неудовлетворительнаго экономическаго состоянія населенія губерніи, и отъ уменьшенія вывоза спирта за предѣлы губерніи.

б) Обезпеченіе народнаго продовольствія.

Урожай хлѣбовъ въ отчетномъ году, какъ видно изъ предыдущей статьи, оказался повсемѣстно по губерніи ниже средняго, а въ нѣкоторыхъ мѣстностяхъ плохимъ.

Вслѣдствіе недостаточнаго во многихъ мѣстностяхъ урожая хлѣбовъ въ 1888 году и неудовлетворительнаго урожая въ отчетномъ году не только не представлялось возможности взыскать съ крестьянъ хлѣбные долги, сдѣланные въ прежнее время, но явилась необходимость къ выдачѣ новыхъ ссудъ крестьянамъ на продовольствіе и обсемененіе озимыхъ и яровыхъ полей какъ изъ хлѣбныхъ запасныхъ магазиновъ, такъ и изъ

продовольственныхъ капиталовъ. Ссудъ на продовольствіе и обѣменіе полей въ отчетномъ году было выдано: 46,515 четвертей 2 четверика 7½ гарнцевъ озимаго хлѣба, 19,598 четвертей 2 четверика 6¼ гарнцевъ яроваго хлѣба, 62,586 руб. 18 коп. изъ общественнаго продовольственнаго капитала и 4046 руб. 16 коп. изъ Губернскаго продовольственнаго капитала.

Уѣздныя Земскія Управы въ докладахъ своихъ Уѣзднымъ Земскимъ Собраніямъ очередныхъ сессій 1889 года по части продовольствія высказывали, что, судя по состоянію продовольственныхъ средствъ и степени нужды крестьянъ въ продовольствіи, потребность въ ссудахъ на продовольствіе и обѣменіе въ 1890 году яровыхъ полей не можетъ быть удовлетворена изъ запасныхъ общественныхъ продовольственныхъ средствъ, безъ оказанія помощи изъ Губернскаго продовольственнаго капитала. Уѣздныя Земскія Собранія тщательно, разсмотрѣвъ собранныя Управами свѣдѣнія о степени нужды крестьянскаго населенія и сообразивъ ихъ съ имѣющимися продовольственными средствами признали необходимымъ ходатайствовать предъ Губернскимъ Земскимъ Собраніемъ объ открытіи имъ кредита изъ губернскаго продовольственнаго капитала на Симбирскій уѣздъ 50,000 р., Сенгилеевскій—5000 р., Сызранскій—25,000 р., Карсунскій—20,000р., Алатырскій—15,000 р., Ардатовскій—30,000 р., Курмышскій—50,000 руб. и Буинскій—20,000 руб., а всего 215,000 руб. Бывшее въ Декабрѣ 1889 года Губернское Земское Собраніе, заслушавъ докладъ по сему предмету Губернской Управы и словесныя заявленія гласныхъ о недостаточности уѣздныхъ продовольственныхъ средствъ, пришло къ заключенію, что испрашиваемымъ Уѣздными Земствами кредитомъ въ 215,000 руб. едва ли можетъ быть удовлетворена потребность въ продовольствіи, а потому въ засѣданіи 14 Декабря постановило: просимый Уѣздными Земскими Собраніями кредитъ изъ Губернскаго продовольственнаго капитала въ 215,000 р. разрѣшить. На случай же недостаточности этой суммы для удовлетворенія потребности въ продовольствіи и обѣменіи полей и могущихъ поступить отъ экстренныхъ Уѣздныхъ Земскій Собраній ходатайствъ объ увеличеніи размѣра ссуды, Губернское Собраніе предоставило Губернской Управѣ право, не зовывая экстреннаго Губернскаго Земскаго Собранія, размѣръ ссудъ на губернію увеличить до 300,000 руб., употребивъ на этотъ предметъ весь имѣвшійся къ тому времени въ

наличности Губернскій продовольственный капиталъ до 245,500 руб., а недостающую до 300,000 руб. сумму исходатайствовать у Правительства изъ Имперскаго продовольственнаго капитала.

Въ отчетномъ году поступленіе хлѣбныхъ долговъ было слабое, что объясняется плохимъ урожаемъ хлѣбовъ. Не признавая по этому возможнымъ предъявлять къ крестьянамъ настоятельныя требованія о пополненіи хлѣбныхъ долговъ, Губернаторъ въ Ноябрь мѣсяцѣ просилъ Уѣздныя Земскія Управы принять мѣры къ возможному пополненію хлѣбныхъ запасовъ, а уѣзднымъ Исправникамъ предписалъ, по соглашенію съ Земскими Управами, опредѣлить тѣ мѣстности уѣздовъ, гдѣ можно взыскивать долговой хлѣбъ и затѣмъ производить взысканіе хлѣбныхъ долговъ съ крестьянъ въ такихъ селеніяхъ, гдѣ представится къ тому возможность. По соглашенію съ Исправниками всѣ Уѣздныя Земскія Управы, въ виду плохого урожая хлѣбовъ и незавиднаго положенія крестьянъ въ хозяйственномъ отношеніи, признали положительно невозможнымъ производить взысканіе долгового хлѣба во многихъ мѣстностяхъ губерніи, а Сенгилеевское и Алатырское земства отсрочили взысканіе хлѣбныхъ долговъ до будущаго урожая для всѣхъ селеній этихъ уѣздовъ.

При такомъ незавидномъ положеніи крестьянскаго населенія губерніи, въ отчетномъ году всетаки засыпано въ магазины хлѣба 11,918 четвертей, 5 четвериковъ, 5 гарнцевъ озимаго и 6728 четвертей, 3 четверика, $5\frac{3}{4}$ гарнца яроваго.

Посѣвъ озимыхъ хлѣбовъ на 1890 годъ, начавшійся въ нѣкоторыхъ уѣздахъ съ послѣднихъ чиселъ Юля, а въ другихъ въ первыхъ числахъ Августа, производился успѣшно; всходы озимей были удовлетворительны, за исключеніемъ нѣкоторыхъ мѣстностей Сызранскаго уѣзда, гдѣ озими, по случаю стоявшей въ первыхъ числахъ Августа жаркой и сухой погоды, были плохи.

Состояніе хлѣбныхъ запасовъ въ губерніи въ отчетномъ году представляется по уѣздамъ въ слѣдующемъ видѣ:

По Симбирскому уѣзду выдано было въ ссуду озимаго хлѣба 14,619 четвертей, 6 четвериковъ, $1\frac{1}{2}$ гарнца, яроваго 6730 четвертей, 7 четвериковъ, 1 гарнецъ и деньгами изъ общественнаго продовольственнаго капитала 48,240 руб. 87 коп. и губернскаго продовольственнаго капитала 367 руб. 5 коп. Затѣмъ къ 1890 году имѣлось въ магазинахъ на лицо: озимаго 17,590 четвертей, 3 четверика, $2\frac{1}{2}$ гарнца и яроваго 9589 чет-

вертей, 2 четверика, $5\frac{1}{2}$ гарнцевъ, общественнаго продовольственнаго капитала 294,852 руб. 42 коп. и сословнаго 12,621 руб. 95 коп.; въ долгу: озимаго 20,979 четвертей, 4 четверика, $3\frac{1}{2}$ гарнца, яроваго 10,477 четвертей, $6\frac{1}{2}$ гарнцевъ и общественнаго продовольственнаго капитала 54,643 руб. 88 коп.

По Сенгилеевскому уѣзду выдано: озимаго 1435 четвертей, 6 четвериковъ, 4 гарнца и яроваго 894 четверти, 1 четверикъ. Затѣмъ къ 1890 году осталось на лицо: озимаго 29,848 четвертей, 4 четверика, 5 гарнцевъ и яроваго 16,030 четвертей, 2 четверика, 3 гарнца, общественнаго продовольственнаго капитала 1711 руб. 77 коп. и сословнаго 1339 руб. 64 коп.; въ долгу: озимаго 23,341 четверть 3 гарнца, яроваго 11,606 четвертей, 1 четверикъ, 1 гарнецъ и общественнаго продовольственнаго капитала 1248 руб. 97 коп.

По Сызранскому уѣзду выдано: озимаго 570 четвертей, 4 четверика, 2 гарнца, яроваго 996 четвертей, 6 четвериковъ, 4 гарнца и деньгами изъ общественнаго продовольственнаго капитала 74 руб. 37 коп. Затѣмъ къ 1890 году осталось на лицо: озимаго 58,993 четверти, 1 четверикъ, $5\frac{1}{4}$ гарнца и яроваго 31,730 четвертей, 1 четверикъ, $2\frac{3}{4}$ гарнца, общественнаго продовольственнаго капитала 56,037 руб. 44 коп. и сословнаго 7745 руб. 5 коп.; въ долгу: озимаго 8113 четвертей, 4 четверика, $3\frac{3}{4}$ гарнца и яроваго 3521 четверть, 1 четверикъ, $7\frac{1}{2}$ гарнцевъ, общественнаго продовольственнаго капитала 8354 руб. $45\frac{3}{4}$ коп. и сословнаго 578 руб. $43\frac{1}{4}$ коп.

По Карсунскому уѣзду выдано: озимаго 6210 четвертей, 4 четверика, 2 гарнца и яроваго 2215 четвертей, 5 четвериковъ, 3 гарнца. Затѣмъ къ 1890 году осталось на лицо: озимаго 48,985 четвертей, 1 четверикъ, 5 гарнцевъ и яроваго 27,155 четвертей, 1 четверикъ, 5 гарнцевъ, общественнаго продовольственнаго капитала 12,181 руб. 13 коп. и сословнаго 1136 руб. 34 коп.; въ долгу: озимаго 26,199 четвертей, 6 четвериковъ, 3 гарнца, яроваго 10,277 четвертей, 7 четвериковъ, 3 гарнца и общественнаго продовольственнаго капитала 2798 руб. 24 коп.

По Алатырскому уѣзду выдано: озимаго 3873 четверти, 1 четверикъ, 5 гарнцевъ, яроваго 727 четвертей, 5 четвериковъ, 4 гарнца и общественнаго продовольственнаго капитала 3083 руб. 61 коп. Затѣмъ къ 1890 году осталось на лицо: озимаго 17,410 четвертей, 2 четверика, 1 гарнецъ и яроваго 11,048 четвертей, 1 четверикъ, 1 гарнецъ, общественнаго про-

довольственного капитала 92,227 руб. 52 коп. и сословнаго 2264 руб. 54 коп.; въ долгу: озимаго 20,048 четвертей, 1 четверикъ, 7 гарнцевъ, яроваго 6176 четвертей, 6 четвериковъ, 2 гарнца и общественнаго продовольственного капитала 19,020 руб. 56¹/₂ коп.

По Ардатовскому уѣзду выдано: озимаго 3988 четвертей, 5 четвериковъ, 3 гарнца, яроваго 2113 четвертей, 3 четверика и деньгами изъ общественнаго продовольственного капитала 2829 руб. 43 коп. и изъ губернскаго продовольственного капитала 1518 руб. 99 коп. Затѣмъ къ 1890 году осталось на лицо: озимаго 9664 четверти, 3 четверика, 1 гарнецъ и яроваго 7189 четвертей, 4 четверика, 7 гарнцевъ, общественнаго продовольственного капитала 15,735 руб. 55 коп. и сословнаго 1238 руб. 99 коп.; въ долгу: озимаго 52,505 четвертей, 4 четверика, 7 гарнцевъ и яроваго 24,309 четвертей, 1 четверикъ, 1 гарнецъ, общественнаго продовольственного капитала 21,702 руб. 1 коп. и сословнаго 16 руб.

По Курмышскому уѣзду выдано: озимаго 1804 четверти, 4 гарнца и яроваго 499 четвертей, 6 четвериковъ, 2³/₄ гарнца и деньгами изъ губернскаго продовольственного капитала 332 руб. 28 коп. Затѣмъ къ 1890 г. имѣлось на лицо: озимаго 19,260 четвертей, 1 четверикъ, и яроваго 16,416 четвертей, 2 четверика, 3 гарнца, общественнаго продовольственного капитала 46,458 руб. 54 коп. и сословнаго 712 руб. 30 коп.; въ долгу: озимаго 24,264 четверти, 1 четверикъ, 6¹/₂ гарнцевъ, яроваго 11,782 четверти, 6 четвериковъ, 7¹/₂ гарнцевъ и общественнаго продовольственного капитала 57,319 руб. 31 коп.

По Буинскому уѣзду выдано: озимаго 14,012 четвертей, 6 четвериковъ, 2 гарнца, яроваго 5419 четвертей, 7 четвериковъ, 7¹/₂ гарнцевъ и деньгами изъ общественнаго продовольственного капитала 8357 руб. 90 коп. и изъ губернскаго продовольственного капитала 1827 руб. 84 коп. Затѣмъ къ 1890 году имѣлось на лицо: озимаго 30,485 четвертей, 6¹/₂ гарнцевъ и яроваго 24,537 четвертей, 2 четверика, 1¹/₂ гарнца, общественнаго продовольственного капитала 78,122 руб. 60 коп. и сословнаго 1301 руб. 6 коп.; въ долгу: озимаго 55,433 четверти, 5 четвериковъ, 3¹/₂ гарнца, яроваго 28,078 четвертей, 4 четверика, 4¹/₂ гарнца и общественнаго продовольственного капитала 19,038 руб. 12¹/₄ коп.

Такимъ образомъ по губерніи выдано было въ ссуду хлѣба: озимаго 46,515 четвертей, 2 четверика, 7¹/₂ гарнцевъ и яроваго 19,598 четвертей, 2 четверика 6¹/₄ гарнцевъ и деньгами—изъ общественнаго продоволь-

ственного капитала 62,586 руб. 18 коп. и изъ Губернскаго продовольственнаго капитала 4046 руб. 16 коп. Затѣмъ къ 1890 году въ магазинахъ оставалось на лицо: озимаго 232,237 четвертей, 2 четверика, $2\frac{1}{4}$ гарнца и яроваго 143,696 четвертей, 2 четверика, $4\frac{3}{4}$ гарнца, общественнаго продовольственнаго капитала 597,326 руб. 97 коп. и сословнаго 28,359 руб. 87 коп.; въ долгу: озимаго 230,885 четвертей, 5 четвериковъ, $5\frac{1}{4}$ гарнцевъ и яроваго 106,229 четвертей, 6 четвериковъ 1 гарнецъ, общественнаго продовольственнаго капитала 184,125 руб. $55\frac{1}{2}$ коп. и сословнаго 594 руб. $43\frac{1}{4}$ коп.

Лучшимъ и самымъ удобнымъ способомъ къ пополненію продовольственныхъ запасовъ служатъ общественныя запашки, отводимыя обществами въ извѣстномъ количествѣ десятинъ земли, сообразно количеству долговъ, изъ своихъ душевыхъ надѣловъ. Такія запашки въ Симбирской губерніи существуютъ во всѣхъ уѣздахъ, но такъ какъ заведеніе ихъ не обязательно, то онѣ и учреждаются только тамъ, гдѣ Уѣзднымъ Управамъ удастся убѣдить къ этому общества. Результаты запашекъ также не вездѣ одинаковы. Тамъ, гдѣ общественной запашкой распоряжается безконтрольно само общество, онѣ въ большей части случаевъ не достигаютъ своей цѣли: хлѣбъ часто развозится крестьянами по своимъ гумнамъ и обмолачивается въ свою пользу, въ тѣхъ же селеніяхъ, гдѣ общество въ распоряженіяхъ своихъ по общественнымъ запашкамъ руководствуется указаніями Земской Управы и гдѣ за запашками существуетъ надлежащій надзоръ какъ со стороны Земской Управы, такъ и со стороны волостнаго и сельскаго начальства,—польза общественныхъ запашекъ въ дѣлѣ пополненія продовольственныхъ долговъ дѣлается совершенно очевидной. Въ этихъ видахъ Губернская Земская Управа въ Январѣ мѣсяцѣ отчетнаго года просила Алатырскую, Ардатовскую и Курмышскую Земскія Управы, въ которыхъ поступленіе долговъ за послѣдніе четыре года было особенно малоуспѣшно, а запашекъ заведено мало, обратить особое вниманіе на развитіе общественныхъ запашекъ, при чемъ ознакомила ихъ со способомъ веденія такихъ запашекъ въ Буинскомъ уѣздѣ, гдѣ запашки заведены хотя не во многихъ сравнительно обществахъ, но при внимательномъ и дѣятельномъ отношеніи къ этому дѣлу Управы приносятъ громадную пользу. По свѣдѣніямъ, доставленнымъ Уѣздными Земскими Управками, подъ общественными запашками въ 1889 году состояло земли 3786 десятинъ. Такое незначительное количество

земли, отведенной подь общественныя запашки сравнительно съ размѣрами продовольственныхъ долговъ объясняется главнымъ образомъ ихъ необязательностью. По этому было—бы желательно, чтобы общественныя запашки были установлены закономъ, съ возложеніемъ этого дѣла на Земскія учрежденія, поставленныя для завѣдыванія мѣстными пользами и нуждами, и съ предоставленіемъ имъ права издавать въ развитіе сего закона обязательныя постановленія сообразно съ мѣстными условіями. При такой постановкѣ дѣла о запашкахъ земства охотнѣе принялись бы за это дѣло, а Полиція имѣла-бы основаніе понуждать крестьянскія общества къ заведенію общественныхъ запашекъ и вообще наблюдать за исполненіемъ правилъ о запашкахъ. Объ установленіи обязательныхъ общественныхъ запашекъ Симбирское Губернское Земство возбуждало предъ Правительствомъ ходатайства въ 1882 и 1883 годахъ, затѣмъ въ 1884 году оно, по предложенію Министерства Внутреннихъ Дѣлъ, вошло въ подробную разработку проекта правилъ о запашкахъ, который и былъ представленъ въ Министерство, а въ 1885 году Земское Собраніе вновь возбуждало такое же ходатайство. Въ Декабрскую сессію отчетнаго года Губернское Земское Собраніе, обративъ вниманіе на значительное количество продовольственныхъ ссудъ, выданныхъ въ 1889 году и предстоящихъ къ выдачѣ въ 1890 году, и принявъ въ соображеніе, что самымъ вѣрнымъ и менѣе обременительнымъ для крестьянъ средствомъ къ возврату полученныхъ ссудъ служатъ общественныя запашки, признало необходимымъ возобновить прежнія свои ходатайства о предоставленіи земству права учреждать въ селеніяхъ обязательныя общественныя запашки, каковое ходатайство и представлено въ Министерство Внутреннихъ Дѣлъ въ началѣ 1890 года. Общественныхъ запашекъ въ отчетномъ году существовало: въ Симбирскомъ уѣздѣ 15, на 239 десятинахъ, Сенгилеевскомъ—57, на 583¹/₂ десятинахъ, Сызранскомъ—87, на 790 десятинахъ, Карсунскомъ—79, на 1013¹/₂ десятинахъ, Алатырскомъ—32, на 540 десятинахъ, Ардатовскомъ—7, на 9¹/₂ десятинахъ, Курмышскомъ—5, на 274 десятинахъ и Буинскомъ—16, на 336¹/₂ десятинахъ, всего 298, на 3786 десятинахъ.

Движеніе общаго по Имперіи продовольственнаго капитала, находящагося въ завѣдываніи Министерства Внутреннихъ Дѣлъ, въ отчетномъ году было слѣдующее: къ 1-му Января 1889 года въ Губернскомъ и Уѣздныхъ Казначействахъ суммъ продовольственнаго капитала на лицо не оставалось. Въ теченіи отчетнаго года поступило платежей по раз-

сроченнымъ ссудамъ 20 руб. 37 коп., каковая сумма и переведена на Главное Казначейство. Въ недоимкѣ оставалось къ 1889 году однорублевого сбора 1081 руб. 85½ коп., эта же сумма осталась и къ 1890 году. Въ долгу по ссудамъ оставалось къ 1889 году разсроченныхъ платежей 242 руб. 38½ коп., изъ нихъ подлежащихъ къ неотложному взысканію 20 руб. 37 коп. и на разсрочкѣ 222 руб. 1½ коп., въ отчетномъ году поступило 20 руб. 37 коп. и затѣмъ въ 1890 году ожидается къ поступленію недоимокъ рублевого сбора 1081 руб. 85½ коп. и платежей по разсроченнымъ ссудамъ 20 руб. 37 коп.

в) Заводская, фабричная и кустарная промышленность и отхожіе промыслы.

Заводская и фабричная промышленность въ Симбирской губерніи, какъ чисто земледѣльческой, имѣетъ второстепенное значеніе.

По характеру своему фабрики, заводы и заведенія въ Симбирской губерніи составляютъ двѣ категоріи: къ первой категоріи принадлежатъ тѣ, въ которыхъ выдѣлка издѣлій производится хозяевами не самолично, а наемными рабочими, при помощи оборотнаго капитала, въ опредѣленное время и въ специально приспособленныхъ для того помѣщеніяхъ. Сюда принадлежатъ: фабрики—суконныя, писчебумажныя и спичечныя; заводы: винокуренныя, водочныя, пиво и медоваренныя, гудронныя, мыловаренныя, чугунно-литейныя, воскосвѣчныя, крахмальные, сыроваренныя, сальносвѣчныя, асфальтовые и часть салотопенныхъ, кирпичныхъ и кожевенныхъ; заведенія: картофельно-терочныя, картофельно-паточныя и часть маслобойныхъ, кулевыхъ, солодовенныхъ, красильныхъ, сукновальныхъ, кошмоvalныхъ, крупобдирокъ и мукомольныхъ мельницъ. Всего въ отчетномъ году было въ дѣйствиіи 812 этихъ заведеній, на которыхъ работало 9911 рабочихъ и выработано было издѣлій на 10,655,707 руб.

Вторую категорію составляли заводы и заведенія, въ которыхъ работали сами хозяева съ помощію своихъ семейныхъ, въ свободное отъ полевыхъ работъ время и въ болѣе ограниченномъ размѣрѣ. Сюда принадлежатъ заводы: клееваренныя, поташныя и часть кирпичныхъ, кожевенныхъ и салотопенныхъ, и заведенія: овчинныя, шерсточесальныя, канатныя, горшечныя и часть маслобойныхъ, кулевыхъ, солодовенныхъ, красильныхъ, сукновальныхъ, кошмоvalныхъ, крупобдирокъ и мукомольныхъ мельницъ. Заведеній этой категоріи дѣйствовало всего 7014, работало на нихъ 9977 рабочихъ и выработано было издѣлій 1,637,224 руб.

А всего въ отчетномъ году въ губерніи было въ дѣйствиіи фабрикъ,

заводовъ и заведеній 7826, болѣе прошлагодняго на 481; работало на нихъ 19,888 рабочихъ, болѣе противъ прошлаго года на 1284 чел. и выработано было издѣлій на 12,292,931 р., менѣе прошлагодняго на 746,345 руб.

Въ отчетномъ году не дѣйствовалъ пиво-медоваренный заводъ купчихи Сапожниковой въ г. Сызранѣ.

Вновь открыты заводы: мыловаренные мѣщанина Гринвальдъ въ г. Сызрани и купца Симонова при селѣ Большихъ Березникахъ, Карсунскаго уѣзда, и винокуренный коллежскаго ассесора Пукалова тоже при селѣ Большихъ Березникахъ Карсунскаго уѣзда.

Кустарная промышленность въ Симбирской губерніи, тоже имѣеть второстепенное значеніе, такъ какъ главное дѣло населенія губерніи—земледѣліе, а кустарными промыслами занимаются только въ свободное отъ полевыхъ работъ время для восполненія тѣхъ экономическихъ недочетовъ, которые являются влѣдствіе незначительности надѣла малопродуктивной земли, недорода хлѣба, низкихъ цѣнъ на него и проч. неблагоприятныхъ факторовъ. Кустарныя издѣлія главнымъ образомъ составляютъ предметы домашняго обихода, служатъ для удовлетворенія домашней необходимости и вывозятся за предѣлы губерніи въ незначительномъ количествѣ. Особеннаго развитія, а равно и упадка кустарныхъ промысловъ въ губерніи не замѣчается, и хотя въ отчетномъ году, сравнительно съ предыдущимъ годомъ, число кустарей увеличилось на 366 душъ, количество изготовленныхъ издѣлій на 4881 и сумма производства на 67,246 руб., но это увеличеніе временное, которое явилось влѣдствіе плохого урожая хлѣба и низкихъ цѣнъ на него, а потому и не можетъ быть признано результатомъ улучшенія условій производства кустарной промышленности.

Виды кустарныхъ промысловъ слѣдующіе: валянье теплой обуви (2653 челов. на 173,236 руб.), гнутые ободьевъ и полозьевъ (703 челов. на 18,157 руб.), дѣланіе телѣгъ, колесъ, колесныхъ ступицъ, плетюхъ, повозокъ, саней, дровней, плуговъ и дугъ (2598 челов. на 92,529 руб.), портняжество (3286 челов. на 105,974 руб.), кузнечество (907 чел. на 78,626 руб.), шитье сапоговъ, шапокъ и рукавицъ (1258 челов. на 106,802 руб.), столярныя, токарныя и слесарныя издѣлія (217 челов. на 19,703 руб.), выдѣлка деревянныхъ трубокъ, оконныхъ рамъ, деревянной посуды, гребней, рѣшетъ, колодъ, прялокъ, лопатъ (1960 челов. на 61,487 руб.), шорничество (58 челов. на 7,705 руб.), выдѣлка молотыхъ камней и брусковъ

(174 челов. на 8660 руб.), плетение лаптей и сѣтей, выдѣлка шерстобитныхъ струнъ и гнутой мебели (1598 челов. на 14,637 руб.). Всего занималось кустарными промыслами 15,412 человекъ и выработано издѣлій на 687,516 руб.

Мѣстные промыслы: пчеловодство (5448 челов. на 139,910 руб.), рыболовство (862 челов. на 69,005 руб.), разгонъ лошадей (351 челов. на 53,685 руб.), пастьба скота (1777 челов. на 49,419 руб.), содержаніе постоялыхъ дворовъ (316 челов. на 25,495 руб.), сидка смолы и дегтя (601 челов. на 18,896 руб.) и звѣроловство (125 челов. на 2620 руб.). Всего занималось мѣстными промыслами 9480 челов., болѣе предыдущаго года на 5 челов. и выручено на 359,030 руб., менѣе прошлагодняго на 4302 р.

Отхожіе промыслы: жнитво и косьба (33,673 челов. на 379,788 руб.), плотничество (7387 челов. на 309,718 руб.), бурлачество (7290 челов. на 282,727 руб.), пилака лѣса (2680 челов. на 141,677 руб.), извозъ (1895 челов. на 76,955 руб.), работы каменщиковъ (1104 челов. на 64,924 руб.), коновальство (1459 челов. на 42,559 руб.), битье шерсти (1234 челов. на 35,050 руб.), печныя работы (1001 челов. на 33,730 руб.), землекопныя и малярныя работы (446 челов. на 13,015 руб.). Всего было въ отхожихъ промыслахъ 58,169 челов., менѣе прошлагодняго на 591 челов. и выработано на нихъ на 1,380,143 руб., болѣе противъ прошлаго года на 114,619 руб.

Всего же въ отчетномъ году въ губерніи занималось всѣми промыслами 83,061 челов., менѣе прошлагодняго на 220 челов., а выработано на нихъ на 2,426,689 р., болѣе противъ прошлаго года на 177,563 руб.

г) Торговля.

Торговля въ Симбирской губерніи производилась въ отчетномъ году внѣшняя и внутренняя. Внѣшняя торговля состояла въ славѣ по р.р. Волгѣ и Сурѣ мѣстныхъ произведеній, именно: хлѣба въ зернѣ и мукѣ, сукна, дровъ, спирта, пеньки и тряпья, поташу, яицъ куриныхъ, асфальта, подсолнуховъ, щепнаго товара и разныхъ другихъ товаровъ. Съ 19 Волжскихъ и 19 Сурскихъ пристаней отправлено было въ отчетному году груза на 7,466,530 руб., болѣе прошлагодняго на 106,523 руб. По цѣнности груза больше всего отправлено съ слѣдующихъ пристаней: Сызранской (на 1,458,598 руб.), Симбирской (на 1,059,272 руб.), Алатырской (на 999,195 руб.), Больше-Березинской (на 667,889 руб.), Ундоровской (на 580,000 руб.), Сенгилеевской (на 526,851 руб.), Новодѣвиченской (на

457,799 руб.), Порѣцкой (на 341,172 руб.) и Промзинской (на 321,169 р.).

Внутренняя торговля производилась на 76 мѣстных ярмаркахъ и 100 базарахъ; предметъ торговли составляли: сельскія произведенія, мануфактурные, бокалейные, галантерейные, москательные, пушные, желѣзные, мѣдные и щепные товары, готовое платье и разная обувь, сырье, скоть, лошади и проч.

Главные ярмарки были: въ Симбирскѣ—Сборная, на которую было привезено товаровъ на 7,391,401 руб. и продано на 6,333,271 руб., Троицкая въ Карсунѣ съ привозомъ на 583,100 руб. и сбытомъ на 318,300 руб. и Крещенская въ Сызрани съ привозомъ на 218,930 руб. и сбытомъ на 65,970 руб.

На всѣ же ярмарки въ губерніи привезено было въ отчетномъ году товаровъ на 9,699,012 руб., менѣе прошлагодняго на 1,528,853 руб. и продано на 8,392,165 руб., менѣе противъ прошлаго года на 49,016 руб.

Базарная торговля особенно была развита въ отчетномъ году въ городахъ: Симбирскѣ съ привозомъ на 2,901,830 руб. и сбытомъ на 2,900,030 руб., Алатырѣ съ привозомъ на 515,800 руб. и сбытомъ на 320,720 руб. и Сызрани съ привозомъ на 480,025 руб. и сбытомъ на 395,286 руб. и въ уѣздахъ: Карсунскомъ, Сенгилеевскомъ, Буинскомъ и Алатырскомъ. Всего было привезено товаровъ на всѣ базары на 7,064,270 руб., менѣе прошлагодняго на 692,206 руб., а продано на 5,413,507 руб., менѣе противъ прошлаго года на 557,874 руб. Всего же привоза было на всѣхъ ярмаркахъ и базарахъ губерніи въ отчетномъ году на 16,763,282 руб., менѣе прошлагодняго на 2,221,059 руб., а сбыта на 13,805,672 руб., менѣе противъ прошлаго года на 606,890 руб.

Торговыхъ документовъ выдано въ отчетномъ году на города и уѣзды Симбирской губерніи: свидѣтельствъ 1-й гильдіи 22, 2-й гильдіи 686, на мелочной торгъ 2474, на развозный торгъ 129, на разносный торгъ 90; приказчицкихъ свидѣтельствъ 1-го класса 460, 2-го класса 1896, всего 5757, менѣе противъ прошлаго года на 1090.

д) Движеніе народонаселенія.

Въ отчетномъ году результатъ естественнаго движенія народонаселенія въ губерніи оказался положительный по всѣмъ городамъ и уѣздамъ, кромѣ г. Симбирска, гдѣ смертность превысила рождаемость на 12 душъ.

Въ теченіе отчетнаго года родилось 79,342 души, т. е. 5,3% по отношенію ко всему населенію губерніи, а умерло 56,696 душъ, т. е. 3,8%

по отношенію къ тому же населенію слѣдовательно, естественный приростъ населенія губерніи выразился въ 1,5⁰/_о.

Всего же населенія въ отчетномъ году было 1,496,471 душ., въ томъ числѣ: дворянъ потомственныхъ 3244, дворянъ личныхъ 3055, духовенства чернаго 708, духовенства бѣлаго 7747, потомственныхъ почетныхъ гражданъ 420, личныхъ почетныхъ гражданъ 1266, купцовъ 1964, мѣщанъ 71701, крестьянъ и колонистовъ 1,243,483, военныхъ сословій 161,034, иностранныхъ подданныхъ 184, инородцевъ 161 и лицъ прочихъ сословій 1504 душ.

II. Подати и повинности.

а) Окладные сборы.

Къ 1-му Января 1889 года оставалось въ недоимкѣ оброчной и подушной подати съ крестьянъ всѣхъ наименованій 5798 руб. 76 коп. Въ отчетномъ году вновь причислено 328 руб. 45 коп., исключено 216 руб. 20 коп., взыскано 622 руб. 16 коп. Затѣмъ къ 1-му Января 1890 года осталось въ недоимкѣ 5288 руб. 85 коп.

Недоимка за отчетный годъ уменьшилась противъ предшествовавшаго года на 509 руб. 91 коп.

Оставшаяся недоимка числится только за Сызранскимъ, Ардатовскимъ и Курмышскимъ уѣздами; за Сызранскимъ уѣздомъ состоитъ 4471 руб. 6 коп., за Ардатовскимъ 749 руб. 97 коп. и Курмышскимъ 67 руб. 82 коп., за остальными же уѣздами губерніи недоимки не числится.

Налога съ недвижимыхъ имуществъ въ городахъ къ 1-му Января 1889 года оставалось въ недоимкѣ 1825 руб. 92 коп., въ отчетномъ году слѣдовало поступить оклада 46,000 руб., вновь причислено: недоимокъ 70 руб. 27 коп. и оклада 199 руб. 30 коп., исключено оклада 38 руб. 77 коп., взыскано: недоимокъ 160 руб. 71 коп. и оклада 46,111 руб. 53 коп. Затѣмъ къ 1-му Января 1890 года осталось: недоимокъ 1735 руб. 48 коп. и оклада 49 руб., а всего 1784 руб. 48 коп., въ томъ числѣ по городу Симбирску 1735 руб. 48 коп. и по городу Курмышу 49 руб. Недоимка въ суммѣ 1735 руб. 48 коп. причиталась съ недвижимыхъ имуществъ города Симбирска, истребленныхъ пожаромъ въ 1888 году, и задержана была взносомъ въ казну потому, что Симбирская Городекая Дума ходатайствовала передъ Министерствомъ Финансовъ о сложеніи этой недоимки, но получила отказъ. Вся эта недоимка и окладъ въ суммѣ 49

руб., невнесенный къ 1-му Января 1890 года по гор. Курмышу, поступили въ казну въ началѣ 1890 года.

б) Государственный поземельный налогъ.

Государственнаго поземельнаго налога къ 1-му Января 1889 года оставалось 48,363 руб. 45 коп., въ отчетномъ году слѣдовало поступить оклада 324,373 руб. 11 коп., вновь причислено: недоимокъ 2422 руб. 97 коп. и оклада 2815 руб. 5 коп., исключено: недоимокъ 371 руб. 40 коп. и оклада 6530 руб. 40 коп., взыскано: недоимокъ 38,919 руб. 32 коп. и оклада 275,204 руб. 12 коп. Затѣмъ къ 1-му Января 1890 года осталось: недоимокъ 11,495 руб. 70 коп. и оклада 45,453 руб. 64 коп., а всего 56,949 руб. 34 коп., болѣе противъ предшествовавшаго года на 8585 руб. 89 коп.

Оставшаяся недоимка распредѣляется по уѣздамъ слѣдующимъ образомъ: за Симбирскимъ числится 12,505 руб. 67 коп., болѣе предшествовавшаго года на 2625 руб. 22 коп., за Сенгилеевскимъ 2179 руб. 38 коп., менѣе на 1531 руб. 67 коп., за Сызранскимъ 9354 руб. 65 коп., менѣе на 216 руб. 91 коп., за Карсунскимъ 4666 руб. 56 коп., менѣе на 754 руб. 32 коп., за Алатырскимъ 5051 руб. 82 коп., менѣе на 216 руб. 33 коп., за Ардатовскимъ 10,575 руб. 62 коп., болѣе на 2617 руб. 88 коп., за Курмышскимъ 10,194 руб. 60 коп., болѣе на 4359 руб. 74 коп. и за Буинскимъ 2421 руб. 4 коп., болѣе на 1702 руб. 28 коп.

Губернскихъ и уѣздныхъ земскихъ сборовъ къ 1-му Января отчетнаго года оставалось въ недоимкѣ 267,966 руб. 10¹/₂ коп., въ отчетномъ году слѣдовало поступить оклада 802,283 руб. 35 коп., вновь причислено: недоимокъ 7160 руб. 53¹/₄ коп., оклада 11,389 руб. 19¹/₂ коп., исключено: недоимокъ 19,005 руб. 58¹/₄ коп., оклада 26,934 руб. 13 коп., взыскано: недоимокъ 171,903 руб. 44 коп. и оклада 575,990 руб. 7 коп. Затѣмъ къ 1-му Января 1890 года осталось: недоимокъ 84,217 руб. 61¹/₂ коп. и оклада 210,748 руб. 34¹/₂ коп., а всего 294,965 руб. 96 коп., болѣе противъ предшествовавшаго года на 26,999 руб. 85¹/₂ коп.

Частной повинности съ дворянскихъ имѣній къ 1-му Января отчетнаго года состояло въ недоимкѣ 10,452 руб. 70 коп. въ отчетномъ году слѣдовало поступить оклада 18,813 руб. 57 коп., вновь причислено: недоимокъ 2 руб. 45 коп., исключено: недоимокъ 460 руб. 99 коп. и оклада 725 руб. 58 коп., взыскано: недоимокъ 6218 руб. 28 коп. и оклада 10,464 руб. 61 коп. Затѣмъ къ 1-му Января 1890 г. осталось: недоимокъ 3775

руб. 88 коп. и оклада 7623 руб. 38 коп., а всего 11,399 руб. 26 коп., болѣе предшествовавшаго года на 946 руб. 56 коп.

Всего губернскихъ и уѣздныхъ земскихъ сборовъ и частной повинности осталось въ недоимкѣ 306,365 руб. 22 коп., болѣе на 27,946 руб. 41½ коп.

Недоимка эта распредѣляется по уѣздамъ такъ: а) губернскихъ и уѣздныхъ земскихъ сборовъ числится за уѣздами: Симбирскимъ 35,164 руб. 45½ коп., Сенгилеевскимъ 48,933 руб. 65 коп., Сызранскимъ 30,210 руб. 14 коп., Карсунскимъ 23,609 руб. 48 коп., Алатырскимъ 43,514 руб. 70 коп., Ардатовскимъ 49,879 руб. 75 коп., Курмышскимъ 42,596 руб. 51½ коп. и Буинскимъ 21,057 руб. 27 коп. и б) частной повинности за уѣздами: Симбирскимъ 2080 руб. 83 коп., Сенгилеевскимъ 1538 руб. 78 коп., Сызранскимъ 1705 руб. 63 коп., Карсунскимъ 2379 руб. 85 коп., Алатырскимъ 494 руб. 33 коп., Ардатовскимъ 1595 руб. 17 коп., Курмышскимъ 1355 руб. 13 коп. и Буинскимъ 249 руб. 54 коп.

Способъ обложенія земскими сборами на мѣстныя губернскія и уѣздныя потребности земель и другихъ имуществъ по Симбирской губерніи въ отчетномъ году оставался тотъ же, какой существовалъ и въ предшествовавшемъ году.

Обложенію земскими сборами на губернскія и уѣздныя потребности въ отчетномъ году подлежало 4,152,215 десят. земли и лѣса, въ томъ числѣ 2,457,795 десят., принадлежащихъ частнымъ землевладѣльцамъ, казнѣ, удѣлу и городамъ и 1,694,355 десят., принадлежащихъ сельскимъ обществамъ. Доходность земель и лѣсовъ опредѣлена въ 6,422,074 р. 84 к.

Въ способахъ обложенія земскими сборами городскихъ недвижимыхъ имуществъ, фабрикъ, заводовъ, торговыхъ и промышленныхъ помѣщеній, купеческихъ свидѣтельствъ, а также въ способахъ взиманія сборовъ въ отчетномъ году никакихъ измѣненій не произошло.

в) Городскіе доходы и расходы.

Изъ прилагаемой при семъ вѣдомости о городскихъ доходахъ и расходахъ видно, что по всѣмъ городамъ Симбирской губерніи доходовъ въ отчетномъ году поступило 550,764 руб. 96¼ коп., болѣе предшествовавшаго года на 15,763 руб. 47¼ коп., а расходовъ произведено 516,387 руб. 50½ коп., менѣе предшествовавшаго года на 54,981 руб. 94¼ коп.

Доходы въ отчетномъ году увеличились по городамъ: Сенгилею на 541 руб. 28 коп., Сызрану на 43.250 руб. 91 коп., Ардатову на 5537 руб.

*

2 коп., Курмышу на 392 руб. 48 коп. и Алатырскому Посаду на 60 руб. 20 коп. Значительное, противъ другихъ городовъ, увеличеніе доходовъ было по городу Сызрану, которое произошло отъ большаго, сравнительно съ предшествовавшимъ годомъ, поступления доходовъ съ городскихъ имуществъ и оброчныхъ статей и отъ усиленнаго взысканія недоимокъ по разнымъ городскимъ сборамъ. Кромѣ того значительное вліяніе на увеличеніе доходовъ имѣло то, что въ 1889 году къ городскимъ доходамъ были присоединены 11,120 руб., вырученные отъ продажи облигацій Сызранскаго городского общества по сооруженію водопровода, отчетность о которыхъ до 1889 года велась отдѣльно отъ городскихъ доходовъ. Затѣмъ по городу Ардатову доходы увеличились отъ оборотовъ городской кассы и отъ того, что въ отчетномъ году поступило дохода съ базарной площади и другихъ доходныхъ статей болѣе предшествовавшаго года на сумму до 2000 руб.

По остальнымъ городамъ доходы, сравнительно съ предшествовавшимъ годомъ, уменьшились: по Симбирску на 19,888 руб. 27 коп. влѣдствіе меньшаго, противъ предшествовавшаго года поступления доходовъ: съ трактирныхъ заведеній, извознаго промысла, съ торговыхъ документовъ на право торговли и промысловъ и пособія отъ казны, а также отъ того, что въ 1888 году было сдѣлано позаимствование изъ разныхъ источниковъ на текущіе расходы, за недостаткомъ наличныхъ городскихъ суммъ, а въ отчетномъ году такого позаимствования дѣлаемо не было. По Карсуну доходы уменьшились на 6727 руб. 84 коп. влѣдствіе того, что въ отчетномъ году поступило меньше дохода изъ городскихъ капиталовъ и изъ казны; по Алатырю на 3120 руб. $32\frac{3}{4}$ коп., каковое уменьшеніе произошло отъ того, что въ 1889 году поступило меньше дохода съ городскихъ недвижимыхъ имуществъ и оброчныхъ статей, а также изъ прибылей Городскаго Общественнаго Банка и пособія отъ казны; по Буинску доходы уменьшились на 4281 руб. 98 коп., уменьшеніе это произошло частію отъ недобора арендной платы съ городскихъ доходныхъ статей и отъ уменьшенія торговыхъ и промышленныхъ заведеній и частію отъ недобора сборовъ съ торговыхъ документовъ и другихъ случайныхъ поступленій.

Увеличеніе расходовъ въ отчетномъ году послѣдовало по городамъ: Сенгилею на 10,692 руб. 61 коп., Сызрану на 11,736 руб. $59\frac{1}{4}$ коп., Ардатову на 4300 руб. 52 коп. и Алатырскому Посаду на 120 руб. 99

коп. Увеличеніе расходовъ по городу Сенгилею произошло вслѣдствіе постройки въ отчетномъ году новыхъ каменныхъ базарныхъ лавокъ; по Сызрану расходы увеличились отъ того, что въ 1889 году произведены расходы въ большемъ, противъ предшествовавшаго года, размѣрѣ по строительной части, по содержанію городскихъ имуществъ, по уплатѣ долговъ и по другимъ городскимъ надобностямъ; по Ардатову увеличеніе расходовъ произошло частью отъ оборотовъ городской кассы, а частью отъ того, что въ отчетномъ году было произведено больше, чѣмъ въ прошломъ году, расходовъ по строительной и пожарной частямъ, по исправленію улицъ и проч.

Затѣмъ по городамъ Симбирску, Карсуну, Алатырю, Курмышу и Буинску расходы уменьшились: по Симбирску на 60,907 руб. 78 коп., Карсуну на 9444 руб. 11 коп., Алатырю на 3359 руб. 9 коп., Курмышу на 3902 руб. 5 коп. и Буинску на 4219 руб. 62 коп. Уменьшеніе расходовъ по городу Симбирску произошло отъ того, что въ отчетномъ году не производилось крупныхъ расходовъ по устройству и содержанію городскихъ общественныхъ зданій и пожарнаго обоза, по отправленію воинскаго поста и по другимъ городскимъ надобностямъ и по Карсуну и Алатырю расходы уменьшились по статьямъ на содержаніе Городскаго Общественнаго Управленія, а также по строительной и пожарной частямъ; по Курмышу же и Буинску уменьшеніе расходовъ объясняется тѣмъ, что въ предшествовавшемъ году по этимъ городамъ произведены были разныя постройки и единовременныя издержки, а въ отчетномъ году такихъ расходовъ производимо не было.

Недоимокъ по городскимъ сборамъ къ 1 Января 1890 года осталось 154,193 руб. 34¹/₄ коп., которыя между отдѣльными городами распредѣляются такъ: по Симбирску 44,711 руб. 58¹/₄ коп., по Сенгилею 5201 руб. 86 коп., по Сызрану 55,890 руб. 10 коп., по Карсуну 2037 руб. 26 коп., по Алатырю 4426 руб. 29 коп., по Ардатову 17,554 руб. 58 коп., по Курмышу 7434 руб., по Буинску 13,918 руб. 67 коп. и по Алатырскому Посаду 3019 руб. Въ числѣ недоимокъ показана значительная сумма недоборовъ по смѣтнымъ исчисленіямъ и недоимки за прежнее время безнадежныя къ поступленію и подлежащія сложенію со счетовъ. Остальная затѣмъ недоимка состоитъ преимущественно за арендаторами разныхъ городскихъ оброчныхъ статей и ко взысканію таковой Городскими Общественными Управленіями принимаются должныя мѣры.

г) Выкупные платежи.

Къ 1-му Января 1889 года оставалось въ недоимкѣ выкупныхъ платежей за крестьянами собственниками, бывшими удѣльными, 133,876 руб. 97 коп.

Въ 1889 году слѣдовало поступить: недоимокъ 133,876 руб. 97 коп. (въ томъ числѣ отсроченныхъ и разсроченныхъ 10,381 руб. 65 коп.) и оклада 813,009 руб. 86 коп., итого подлежало къ поступленію выкупныхъ платежей 946,886 руб. 83 коп.; поступило: недоимокъ 77,140 руб. 74 коп. (въ томъ числѣ отсроченныхъ и разсроченныхъ 6547 руб. 60 коп.) и оклада 657,259 руб. 94 коп., а всего 734,400 руб. 68 коп., причислено: недоимокъ 20 руб. 36 коп. и оклада 5 руб. 9 коп., исключено: недоимокъ 3 руб. 42 коп. и оклада 2047 руб. 57 коп. Затѣмъ осталось къ 1890 году недоимокъ 56,753 руб. 17 коп. (въ томъ числѣ отсроченныхъ и разсроченныхъ 3834 руб. 5 коп.) и оклада 153,707 руб. 44 коп., а всего 210,460 руб. 61 коп.

За бывшими государственными крестьянами состояло къ 1-му Января 1889 года недоимокъ 18,853 руб. 76 коп. Въ 1889 году слѣдовало поступить: недоимокъ 18,853 руб. 76 коп. и оклада 206,171 руб. 25 коп., вновь причислено: недоимокъ 87 руб. 46 коп. и оклада 43 руб. 73 коп., исключено изъ оклада 145 руб. 56 коп., взыскано: недоимокъ 16,297 руб. 49 коп. и оклада 129,662 руб. 38 коп. Затѣмъ осталось къ 1-му Января 1890 года недоимокъ 2643 руб. 73 коп. и оклада 76,407 руб. 4 коп., а всего 79,050 руб. 77 коп.

За крестьянами собственниками, бывшими помѣщичьими, оставалось къ 1889 году недоимокъ выкупныхъ платежей 140,484 руб. 89 коп. (въ томъ числѣ отсроченныхъ и разсроченныхъ 32,191 руб. 5 коп.) и оклада 159,634 руб. 1 коп. (въ томъ числѣ отсроченныхъ и разсроченныхъ 353 руб. 16 коп.) и кромѣ сего отсроченныхъ, разсроченныхъ и неподлежащихъ взиманію по ненаступленію срока 2319 руб. 87 коп., а всего 302,438 руб. 77 коп. Въ 1889 году слѣдовало поступить: недоимокъ 300,118 руб. 90 коп. (въ томъ числѣ отсроченныхъ и разсроченныхъ 32,544 руб. 21 коп.) и оклада 760,944 руб. 24 коп. (въ томъ числѣ отсроченныхъ и разсроченныхъ 745 руб. 19 коп.), итого 1,061,063 руб. 14 коп. Кромѣ сего вновь причислено: недоимокъ 21 руб. 69 коп. и оклада 4 руб. 82 коп., съ которыми подлежало къ поступленію всѣхъ выкупныхъ платежей 1,061,089 руб. 65 коп., въ число коихъ поступило: недоимокъ 148,608

руб. 20 коп. (въ томъ числѣ отсроченныхъ и разсроченныхъ 17,512 руб. 19 коп.) и оклада 501,106 руб. 59 коп. и исключено: недоимокъ 35 руб. 84 коп. (въ томъ числѣ отсроченныхъ и разсроченныхъ 20 руб.) и оклада 575 руб. 74 коп., съ коими всего поступления будетъ 650,326 руб. 37 коп. Затѣмъ осталось къ 1890 году недоимокъ 151,496 руб. 55 коп. (въ томъ числѣ отсроченныхъ и разсроченныхъ 15,012 руб. 2 коп.) и оклада 259,266 руб. 73 коп. (въ томъ числѣ отсроченныхъ и разсроченныхъ 745 руб. 19 коп.), итого 410,763 руб. 28 коп. Кроме сего за крестьянами осталось къ 1890 году отсроченныхъ, разсроченныхъ и подлежащихъ взиманію по ненаступленію срока выкупныхъ платежей 1574 руб. 68 коп., съ которыми общее число оставшихся къ 1890 году недоимокъ составитъ 412,337 руб. 96 коп., съ причисленіемъ же къ этому количеству недоимокъ, оставшихся на бывшихъ удѣльныхъ крестьянахъ 210,460 руб. 61 коп. и на бывшихъ государственныхъ крестьянахъ 79,050 руб. 77 коп., получится 701,849 руб. 34 коп., а за исключеніемъ изъ нихъ отсроченныхъ, разсроченныхъ и подлежащихъ взиманію по ненаступленію срока 1574 руб. 68 коп., остается къ 1890 году 700,274 руб. 66 коп.

Накопленіе означенныхъ недоимокъ объясняется неудовлетворительнымъ урожаемъ хлѣбовъ въ минувшемъ году, не только лишившимъ крестьянъ возможности уплатить безнедоимочно лежавшія на нихъ повинности но вызвавшимъ необходимость оказывать имъ пособіе на обѣмненіе полей и продовольствіе. Въ виду чего Губернское Земское Собраніе очередной сессіи 1889 года открыло всѣмъ уѣздамъ губерніи изъ губернскаго продовольственнаго капитала кредитъ на выдачу ссудъ въ размѣрѣ 300,000 руб. Не малое значеніе на накопленіе означенныхъ недоимокъ имѣли существовавшіе въ 1889 году низкія цѣны на хлѣбъ, а также пожары и другія условія, неблагопріятно отразившіяся на экономическомъ бытѣ крестьянскаго населенія. Для погашенія этихъ недоимокъ принимались слѣдующія мѣры: въ нѣкоторыхъ обществахъ, съ согласія сихъ послѣднихъ, учреждены общественныя запашки, въ другихъ — неисправные плательщики отдавались въ заработки, а въ нѣкоторыхъ случаяхъ производилась опись и продажа крестьянскаго имущества.

д) Оброчные и дополнительные крестьянскіе платежи.

Къ 1-му Января 1890 года оставалось недоимки по оброчнымъ и дополнительнымъ платежамъ въ пользу помѣщиковъ 7854 руб. 30³/₄ коп.

*

Недоимка эта распределяется по уѣздамъ слѣдующимъ образомъ: Симбирскому 1000 руб., Сызранскому 842 руб. 79 коп., Казанскому 4092 руб. 89 коп., Ардатовскому 387 руб. 45 коп., Курмышскому 10 руб. и Буинскому 1521 руб. 17³/₄ коп. Недоимки по этимъ платежамъ хотя уменьшились, сравнительно съ предъидущимъ годомъ, но окончательно не могли быть пополнены по тѣмъ же причинамъ, по коимъ произошло увеличение недоимокъ по выкупнымъ платежамъ.

Крайнихъ мѣръ ко взысканію этихъ недоимокъ принимаемо не было, въ виду 126 ст. Полож. о вык., согласно которой выкупные платежи взыскиваются преимущественно передъ частными взысканіями.

е) Акцизные сборы.

Дѣятельность Акцизнаго Управленія въ отчетномъ году, какъ и въ предшествовавшемъ, состояла въ надзорѣ за винокурениемъ, пиво и медоварениемъ, водочнымъ производствомъ, выдѣлкою и продажею табачныхъ издѣлій, сухихъ прессованныхъ дрожжей, зажигательныхъ спичекъ и за продажею нефтяныхъ освѣтительныхъ маселъ.

Въ условіяхъ винокуреннаго производства и выдѣлки другихъ предметовъ, обложенныхъ акцизомъ, въ отчетномъ году никакихъ перемѣнъ не произошло.

Питейнаго дохода въ 1889 году поступило: акциза съ вина и спирта 2,235,893 руб. 95 коп., больше предшествовавшаго года на 249,653 руб. 45 коп., съ пива и меда 10,084 руб. 70 коп., меньше на 1481 руб. 90 коп., съ прессованныхъ дрожжей 647 руб. 50 коп., меньше на 4373 руб. 78 коп. и дополнительнаго акциза съ водокъ 15,253 руб., больше на 1306 руб. 75 коп.

Патентнаго сбора въ отчетномъ году поступило 110,816 руб. 6 коп., менше на 46,912 руб. 41 коп., и случайныхъ поступленій 3204 руб. 85 коп., менше на 181 руб. 8 коп.

Увеличеніе дохода отъ акциза съ вина и спирта произошло главнымъ образомъ по случаю взноса въ 1889 году акциза отсроченнаго, въ силу закона 25 Мая 1888 года, и остававшагося къ 1889 году въ недоимкѣ за спиртъ, отпущенный изъ заводскихъ подваловъ въ 1888 году. Затѣмъ уменьшеніе дохода съ прессованныхъ дрожжей произошло въ слѣдствіе закрытія двухъ дрожжевыхъ заведеній въ городѣ Сызранѣ. Уменьшеніе же патентнаго сбора послѣдовало по случаю выдачи въ Ноябрьѣ и Декабрьѣ

мѣсяцахъ, согласно Высочайше утвержденнаго 31 Октября 1889 года Положенія Комитета Министровъ, патентовъ лишь на полугодовой срокъ.

Акциза съ нефтяныхъ маселъ поступило 200,906 руб. 68 коп., менѣе противъ предшествовавшаго года на 23,950 руб. 30 коп. и акциза съ зажигательныхъ спичекъ 8329 руб. 33 коп., менѣе на 13,131 руб. 49 коп. Уменьшеніе акциза съ нефтяныхъ маселъ произошло по случаю прекращенія однимъ изъ складовъ сдачи нефтяныхъ маселъ подъ охрану акцизнаго надзора; уменьшеніе же акциза съ зажигательныхъ спичекъ объясняется тѣмъ, что въ отчетномъ году бандероли выбирались лишь на спички, выдѣланныя на 2-хъ мѣстныхъ фабрикахъ, тогда какъ въ 1888 году, кромѣ спичекъ мѣстнаго производства, были оплачены акцизомъ и спички, остававшіяся къ 1 Юня того года на лицо въ торговыхъ заведеніяхъ.

Недоимокъ по питейному доходу къ 1 Января 1890 года оставалось 279,121 руб. 63 коп., въ число сихъ недоимокъ 3286 руб. 47 коп. внесены уже въ Казначейство, 1875 руб. 33 коп. взыскиваются съ имущества заводовладѣльца, а остальные затѣмъ 273,959 руб. 82½ коп. причитаются за отпущенное изъ винокуренныхъ заводовъ вино съ отсрочкою уплаты акциза подъ залоги на основаніи закона 25 Мая 1888 года.

Патентовъ на продажу крѣпкихъ напитковъ въ отчетномъ году было выдано: на оптовые склады—годовыхъ 15, менѣе противъ предшествовавшаго года на 7, и на второе полугодіе 2; на ведерныя лавки—годовыхъ 28, болѣе на 7 и на второе полугодіе 1, менѣе на 1; на ренсковыя погреба—годовыхъ 91, менѣе на 12, и на второе полугодіе 3, менѣе на 3; на трактирныя заведенія—годовыхъ 149, менѣе на 6, и на второе полугодіе 3, болѣе на 1; на пивныя лавки—годовыхъ 43, менѣе на 6, и на второе полугодіе 5, болѣе на 3; на винныя лавки—годовыхъ 1293, болѣе на 219, и на второе полугодіе 27, болѣе на 2; на погреба русскихъ виноградныхъ винъ 1 годовой; на временныя выставки 10, менѣе на 3 и на буфеты 14 годовыхъ, 1 временный и 1 на второе полугодіе.

Табачнаго дохода въ 1889 году поступило: бандерольнаго сбора 8 руб., менѣе предшествовавшаго года на 502 руб. 64 коп., платы за табачныя патенты 12,465 руб., менѣе на 5160 руб. и штрафныхъ 383 руб. 12 коп., менѣе на 1 руб. 96 коп., а всего 12,856 руб. 12 коп., менѣе предшествовавшаго года на 5664 руб. 60 коп. Уменьшеніе сбора съ та-

бачныхъ патентовъ и марокъ объясняется выборкой этихъ документовъ на 1890 годъ въ питейныя заведенія на полугодовой, а не на годовой срокъ.

Дѣлъ по нарушеніямъ Устава о питейномъ сборѣ, возбужденныхъ въ Акцизномъ Управленіи, Мировыхъ и общихъ судебныхъ установленіяхъ въ отчетномъ году было 389; кромѣ того 80 дѣлъ возбуждено было по нарушеніямъ Устава табачнаго, 13 дѣлъ по нарушеніямъ правилъ объ акцизѣ съ зажигательныхъ спичекъ и 2 дѣла по нарушеніямъ правилъ объ акцизѣ съ освѣтительныхъ нефтяныхъ маслъ, а всего 484 дѣла. Изъ нихъ 333 дѣла рассмотрѣны въ административномъ порядкѣ, 135 дѣлъ переданы, по подсудности, въ Мировыя и общія судебныя учрежденія и 16 дѣлъ находятся въ производствѣ.

ж) Отправленіе натуральныхъ повинностей.

Натуральныя повинности въ Симбирской губерніи въ отчетномъ году были тѣ же, какъ и въ предшествовавшемъ году: дорожная, подводная, этапная и воинская.

Натуральная дорожная повинность, заключающаяся въ исправленіи полотна дорогъ на почтовыхъ и коммерческихъ трактахъ, не требующихъ техническихъ знаній, примѣняется въ Симбирской губерніи только въ двухъ уѣздахъ—Сенгилеевскомъ и Алатырскомъ, въ остальныхъ же уѣздахъ: Симбирскомъ, Сызранскомъ, Карсунскомъ, Ардатовскомъ, Курмышскомъ и Буинскомъ дорожная повинность переложена на денежную и отправляется посредствомъ сдачи съ торговъ подрядчикамъ или наймомъ особыхъ рабочихъ подъ наблюденіемъ Членовъ Управъ или лицъ, особо для этой цѣли назначенныхъ.

Въ Сенгилеевскомъ уѣздѣ для исправленія дорожнаго полотна на почтовыхъ и коммерческихъ трактахъ составляется ежегодно раскладка, согласно которой исправленіе полотна дорогъ производится крестьянами ближайшихъ къ дорогамъ селеній, съ доплатою имъ за это изъ уѣздныхъ земскихъ суммъ по утвержденной Уѣзднымъ Земскимъ Собраніемъ таксѣ, на каковую доплату Сенгилеевскимъ земствомъ въ отчетномъ году израсходовано 210 руб. 57 коп.

Въ Алатырскомъ уѣздѣ для исправленія полотна на почтовыхъ и коммерческихъ трактахъ и бечевника по рѣкѣ Сурѣ также ежегодно составляется росписаніе, съ обозначеніемъ мѣстностей и количества погонныхъ

саженъ, которыя должно исправлять каждое сельское общество; причѣмъ всѣ дороги, смотря по ихъ качеству и размѣру труда, который приходится употреблять для приведенія ихъ въ надлежащій видъ, распределены на разряды, съ припискою къ каждому разряду извѣстнаго числа жителей.

На пункттовую повинность въ 1889 году израсходовано:

По Симбирскому уѣзду	11,461 р. 33 к.
— Сенгилеевскому —	11,490 р. 1 к.
— Сызранскому —	14,196 р. 13 к.
— Карсунскому —	11,816 р. 95 к.
— Алатырскому —	8381 р. 34 к.
— Ардатовскому —	8285 р. 85 к.
— Курмышскому —	9839 р. 45 к.
— Буинскому —	8845 р. 31 к.

Повинность эта во всѣхъ уѣздахъ губерніи, кромѣ Буинскаго, выполнялась посредствомъ сдачи содержанія пункттовыхъ лошадей подрядчикамъ по контрактамъ. Въ Буинскомъ же уѣздѣ станціонныхъ пунктовъ не содержится и потому лица, имѣющія право на бесплатные разъѣзды, получали разъѣздныя деньги на руки.

Кромѣ этой повинности въ Симбирской губерніи существуетъ еще натуральная подводная повинность, заключающаяся въ поставкѣ подводъ для перевозки арестантскихъ тяжестей и заболѣвающихъ арестантовъ, а также для проходящихъ партій новобранцевъ и нижнихъ воинскихъ чиновъ.

Въ Симбирскомъ уѣздѣ въ отчетномъ году для прослѣдовавшихъ черезъ уѣздъ воинскихъ командъ и партій новобранцевъ было поставлено 1229 подводъ.

Въ Сенгилеевскомъ уѣздѣ крестьянскими обществами въ теченіе отчетнаго года подъ свозъ тяжестей войсковыхъ командъ, а также подъ свозъ арестантовъ и ихъ тяжестей поставлено подводъ 2217 на 980 руб. 98 коп. Кромѣ того для перевозки арестантовъ земство содержало 6 лошадей, содержаніе коихъ обошлось въ 504 руб. 85 коп.

Въ Сызранскомъ уѣздѣ натуральная подводная повинность обошлась въ 2457 руб. 65 коп.

Въ Алатырскомъ уѣздѣ крестьянскими обществами для прошедшихъ

черезъ уѣздъ воинскихъ партій въ отчетномъ году поставлено 83 подводы на 131 руб. 80 коп. Кроме сего израсходовано земствомъ 69 руб. 60 коп. на содержаніе въ селѣ Чирковѣ 2 лошадей для своза арестантовъ и ихъ тяжестей и 312 руб. 39 коп. за подводы для арестантовъ, препровождаемыхъ къ лицамъ административнаго и судебнаго вѣдомствъ.

Въ Ардатовскомъ уѣздѣ подь свозъ арестантовъ и сопровождающей ихъ стражи поставлено 43 подводы на 21 руб.

Въ Курмышскомъ уѣздѣ на содержаніе 6 лошадей для своза арестантовъ израсходовано 118 руб. 70 коп.

Въ Буинскомъ уѣздѣ подь свозъ тяжестей прослѣдовавшихъ въ отчетномъ году предѣлами уѣзда воинскихъ командъ, поставлено было 228 подвотъ на 167 руб. 14 коп. за наличныя деньги; при чемъ часть подвотъ (58) поставлена была городомъ, часть (4) сельскими обществами и часть (166) частными лицами по найму Земской Управы за тѣ сельскія общества, которыя обязаны поставить подводы, но таковыхъ не поставили. Кроме сего израсходовано земствомъ 62 руб. 39 коп. за поставку подвотъ для своза арестантовъ и ихъ тяжестей.

Этапная повинность въ отчетномъ году, какъ и въ предшествовавшемъ, заключалась въ содержаніи, отопленіи и освѣщеніи этапныхъ зданій, окарауливаніи ихъ и въ наймѣ помѣщеній для арестантовъ на внутреннихъ этапныхъ путяхъ и отправлялась жителями натурою съ пособіемъ отъ земства.

Въ Симбирскомъ уѣздѣ на отопленіе и освѣщеніе 4 этаповъ въ селахъ Тагаѣ, Тушинѣ, Ключицахъ и Ясашной Тапшѣ съ доставкою для проходящихъ арестантовъ посуды и воды земствомъ израсходовано 253 руб. 30 коп.

Въ Сенгилеевскомъ уѣздѣ содержаніе 5 этаповъ съ отопленіемъ и освѣщеніемъ и наймомъ для одного изъ нихъ квартиры стоило земству 432 руб. 55 коп.

Въ Сызранскомъ уѣздѣ на содержаніе 6 этапныхъ зданій съ отопленіемъ и освѣщеніемъ израсходовано земствомъ 400 руб.

Въ Карсунскомъ уѣздѣ на наемъ помѣщеній для этаповъ въ деревнѣ Ушаковкѣ и въ селахъ Горинкахъ, Большихъ Березникахъ и Коржевкахъ израсходовано земствомъ 233 руб. 75 коп. Затѣмъ въ деревнѣ

Горинкахъ, взаѣнъ наемнаго помѣщенія, въ отчетномъ году выстроено земствомъ особое зданіе для этапа, на что израсходовано 160 руб.

Въ Алатырскомъ уѣздѣ на отопленіе и освѣщеніе этаповъ въ селахъ Чирковѣ и Прозинѣ израсходовано земствомъ 154 руб. 19 коп.

Въ Ардатовскомъ уѣздѣ, за неимѣніемъ этапныхъ зданій, помѣщенія для проходящихъ арестантовъ и сопровождающей ихъ стражи отводятся на ночлежныхъ пунктахъ обывателями натурою; на отопленіе же и освѣщеніе этихъ помѣщеній въ отчетномъ году земствомъ израсходовано 83 руб.

Въ Курмышскомъ уѣздѣ на отопленіе и освѣщеніе этапа въ селѣ Болобановѣ израсходовано земствомъ 50 руб.

Въ Симбирской губерніи въ отчетномъ году квартировали слѣдующія воинскія части: въ городѣ Симбирскѣ 93 и 94 резервные пѣхотные кадровые баталіоны и въ городѣ Сызранѣ 1-я бригада кавалерійскаго запаса. Затѣмъ во всѣхъ городахъ губерніи, на основаніи Высочайше утвержденнаго 20 Января 1886 года мнѣнія Государственнаго Совѣта, съ 1 Октября 1886 года сформированы конвойныя команды для сопровожденія арестантскихъ партій.

Квартировавшіе въ городѣ Симбирскѣ—93 и 94 резервные пѣхотные кадровые баталіоны и въ Сызранѣ 1-я бригада Кавалерійскаго запаса помѣщались въ казенныхъ казармахъ, состоящихъ въ вѣдѣніи Инженернаго вѣдомства, конвойныя же команды размѣщались казарменно въ зданіяхъ, отведенныхъ Городскими Общественными Управленіями.

Казарменныя помѣщенія для проходящихъ воинскихъ партій содержались только въ городахъ Симбирскѣ и Сызранѣ, въ остальныхъ же городахъ помѣщенія для этихъ партій отводились натурою.

Въ отчетномъ году свѣдѣнія о числѣ лицъ, подлежащихъ призыву, требуемая 130 ст. Уст. о воин. повинности, представлены г.г. Министрамъ Внутреннихъ Дѣлъ и Военному 21-го Іюня.

Развертка годоваго призыва между призывными участками по губерніи сдѣлана 11 Августа, на третій день по полученіи циркуляра Министра Внутреннихъ Дѣлъ о числѣ призываемыхъ, назначенныхъ Военнымъ Министерствомъ съ губерніи.

Дѣйствія Уѣздныхъ Присутствій по призыву начались, согласно 14 ст. Уст. о воин. повинности, съ 1-го Ноября и окончены: въ Ардатов-

скомъ, Курмышскомъ и Буинскомъ 17-го, Сенгилеевскомъ 19-го, Алатырскомъ 22-го, Сызранскомъ 23-го, Карсунскомъ 25-го и Симбирскомъ 27-го. Наибольшая продолжительность дѣйствій въ участкахъ была 5 дней, наименьшая два дня.

Въ призывѣ 1889 года всѣхъ подлежащихъ исполненію воинской повинности по призывнымъ спискамъ числилось 12,668.

Изъ этого числа, за исключеніемъ убывшихъ послѣ составленія списковъ и освобожденныхъ отъ жеребья по 54 ст. Устава о воинской повинности, подлежало жеребью 12,551 человѣкъ. Сверхъ этого числа одинъ подлежалъ приему безъ жеребья, какъ значившійся по дополнительнымъ спискамъ А, и 1277 человѣкъ, включенные по дополнительнымъ спискамъ Б, вынимали жеребій при предшествовавшихъ призывахъ.

По разверсткѣ назначено съ Симбирской губерніи къ поступленію на службу 3841 человѣкъ, которые и приняты натурою сполна.

Въ числѣ принятыхъ было имѣющихъ право на сокращенные сроки службы: по первому пункту 56 ст. Устава 3, по второму 33 и третьему 579; умѣющихъ читать и писать 618 и безграмотныхъ 2608; способныхъ къ строевой службѣ 3783, нестроевой 44 и 14 человѣкъ, изъ числа слѣдовавшихъ въ запасъ, неподвергались освидѣтельствуванію; дворянъ потомственныхъ и личныхъ 3, лицъ, состоящихъ на государственной и гражданской службѣ 3, почетныхъ гражданъ—потомственныхъ и личныхъ 19, лицъ, изъятыхъ отъ внесенія въ 10-ю народную перепись, а также вышедшихъ послѣ ревизіи изъ податнаго состоянія 21, купцовъ 5, мѣщанъ и цеховыхъ 194, крестьянъ всѣхъ наименованій 3563 и прочихъ лицъ 33; русскихъ 2587, нѣмцевъ 3, эстовъ 1, татаръ 423, мордвы 503 и чувашъ 324; православныхъ и единовѣрцевъ 3390, раскольниковъ 24, лютеранъ 4 и магометанъ 423 человѣка.

Затѣмъ получили отерочку: по образованію 15, по невозмужалости 923, для излеченія болѣзней 33, по подсудности 27, отправлено въ лечебныя заведенія на испытаніе 39, освобождено: по недостаточному росту 195, по болѣзнямъ и тѣлеснымъ недостаткамъ 1079. Не явилось во время призыва лицъ, подлежащихъ приему въ войска 78.

На основаніи 154 ст. Устава зачислено въ ратники ополченія: перваго разряда 3115 и втораго разряда 4447 человѣкъ.

Изъ числа лицъ, подлежащихъ зачисленію въ ополченіе, на осно-

ваніи 154 ст. Устава, получили отсрочку: 12 человекъ на окончаніе образованія, 1 по 55 ст. Устава, для поступленія въ духовное званіе, 390 по невозможности, 8 вслѣдствіе нахождения подъ судомъ и 121 человекъ не явились къ призыву.

Выдано свидѣтельствъ въ теченіи всего отчетнаго года о явкѣ къ исполненію воинской повинности и сдѣлано отмѣтокъ о семъ на приписанныхъ свидѣтельствахъ, на основаніи 160 и 161 ст. Устава, объ освобожденіи отъ службы на всегда 793, о зачисленіи въ ополченіе 7853 и временныхъ 1536.

По призыву и приему на службу и на содержаніе Уѣздныхъ по воинской повинности Присутствій въ теченіи отчетнаго года израсходовано изъ казны 5588 руб. 76 коп. и изъ земскихъ сборовъ 10111 руб. 9 коп.

III. Общественное благоустройство и благочиніе.

а) Казенныя и общественныя зданія.

1) Въ городѣ Симбирскѣ отремонтированы Губернаторскій домъ и зданія присутственныхъ мѣстъ, тюремнаго замка, его отдѣленія съ устройствомъ при послѣднемъ будки для привратника, и зданіе исправительнаго арестантскаго отдѣленія, съ переустройствомъ въ немъ помѣщеній для административно ссыльныхъ; кромѣ того во всѣхъ помянутыхъ зданіяхъ произведены мелочныя поправки и исправленія. Въ городахъ Сызранѣ и Алатырѣ отремонтированы: зданія тюремныхъ замковъ съ мелочными въ нихъ поправками и тынъ при Алатырскомъ замкѣ. Въ городахъ Сенгилеѣ, Карсунѣ, Ардатовѣ, Курмышѣ и Буинскѣ отремонтированы зданія присутственныхъ мѣстъ и тюремныхъ замковъ, съ производствомъ въ нихъ мелочныхъ поправокъ. На производство всѣхъ означенныхъ работъ израсходовано 7204 руб. 54 коп.

2) На счетъ городскихъ доходовъ произведены слѣдующія постройки и исправленія:

Въ городѣ Симбирскѣ купленъ и приспособленъ для ночлежнаго пріюта каменный двухъ-этажный домъ, произведенъ капитальный ремонтъ зданій Городскаго Полицейскаго Управленія, съ передѣлкою какъ при Полиціи такъ и при 1-й полицейской части холодныхъ пожарныхъ сараевъ въ теплыя бочкарни, и произведенъ необходимый ремонтъ другихъ городскихъ зданій. На все это израсходовано 13658 руб. 59 коп.

Въ городѣ Сенгилеѣ построены новыя каменные лавки на базарной площади, на что израсходовано 15,494 руб. 34 коп.

Въ городѣ Сызранѣ построены вновь каменный флигель при 1-й полицейской части для помѣщенія Городскаго Пристава и его Помощника; отремонтированы зданія, занимаемыя Городскимъ Полицейскимъ Управленіемъ, а равно 1-ю и 2-ю полицейскими частями, женскою Гимназіею, Городскою Управою и трехкласнымъ городскимъ училищемъ, отремонтированъ также домъ, занимаемый Псаломщикомъ кладбищенской церкви, и городскія лавки и произведено исправленіе городскихъ амбаровъ, платьемоевъ и барьеровъ по набережной къ рѣкѣ Крымзѣ. Всѣ эти работы стоили городу 8079 руб. 99 коп.

Для обезпеченія города въ пожарномъ отношеніи и для устраненія дурныхъ условій пользованія водою въ городѣ Сызранѣ на городскія средства устроенъ водопроводъ, сооруженіе котораго еще въ 1886 году Думою сдано Казенному Управленію Мальцевскаго торгово-промышленнаго Товарищества за 231,678 руб., которымъ устройство всѣхъ главныхъ водопроводныхъ линій окончено въ минувшемъ году, а въ отчетномъ году предстояло окончить только постройку двухъ фонтановъ и исправить водо-разборные краны, каковое исправленіе и сдѣлано въ отчетномъ году. На покрытіе расходовъ по сооруженію этаго водопровода Высочайше утвержденнымъ въ 4 день Ноября 1886 года положеніемъ Комитета Министровъ разрѣшено Городскому обществу произвести выпускъ 6% облигацій на 175,000 руб. каковой выпускъ и производится городскимъ обществомъ постепенной продажей съ 1 Декабря 1886 года. Въ отчетномъ году на расходы по сооруженію водопровода употреблено: на уплату удѣльному вѣдомству, по обзательству города, за купленные въ Раменской дачѣ родники и другія имущества 13,701 руб. 60 коп. и на другія надобности по постройкѣ водопровода 8379 руб. 25 коп., а всего 22,080 руб. 85 коп.

Въ городѣ Карсунѣ устроены: 2 колодца въ Стрѣлецкой и Казачей половинахъ города, 5 чановъ для воды и заборъ вокругъ городского кладбища и исправлена каланча на домѣ городскаго общества, на что израсходовано 510 руб. 87 коп.

Въ городѣ Алатырѣ отремонтированы зданія, занимаемыя воинскимъ постоемъ, богадѣльнею, училищами и Полицейскимъ Управленіемъ и ис-

правленъ каменный 2-хъ этажный домъ подь помѣщеніе Городской Управы, Городскаго Банка и пожарныхъ служителей. На все это употреблено 2214 руб. 40 коп.

Въ городѣ Ардатовѣ отремонтированъ домъ, занимаемый женскою Прогимназіею, устроены 10 новыхъ и исправлены 5 старыхъ чановъ въ улицахъ города; произведенъ ремонтъ дома, занимаемаго Городскою Управою, и другихъ городскихъ зданій; исправлены резервуары и колодцы и улучшенъ пожарный обозъ. На производство всѣхъ этихъ работъ израсходовано 1013 руб. 11 коп.

Въ городѣ Курмышѣ исправлены домъ, занимаемый приходскимъ училищемъ, пороховой погребъ и помѣщеніе пожарнаго обоза, а также домъ, въ которомъ помѣщались сборная и кухня квартировавшей въ городѣ 1-й роты 93 резервнаго баталіона; кромѣ сего исправлены ограды вокругъ кладбища и общественнаго сада. Всѣ эти работы обошлись городу въ 548 руб. 27 коп.

Въ городѣ Буинскѣ никакихъ новыхъ построекъ въ отчетномъ году не производилось, а произведенъ лишь ремонтъ городскихъ зданій, на что употреблено 261 руб. 70 коп.

Симбирскимъ Губернскимъ Земствомъ на ремонтъ зданій, занимаемыхъ больницею и другими богоугодными заведеніями, и на переустройство зданія для помѣщенія душевно больныхъ въ отчетномъ году израсходовано 3833 руб. 93 коп.

Затѣмъ уѣздными земствами, за исключеніемъ Алатырскаго и Курмышскаго, произведены были слѣдующія постройки и исправленія:

Симбирскимъ земствомъ окончательно отстроены дома для помѣщенія Съѣзда Мирowychъ Судей, Уѣздной Земской Управы, Воинскаго Присутствія и для арестуемыхъ по приговорамъ Мирowychъ Судей, съ употребленіемъ на этотъ предметъ 10,000 руб., и произведены необходимыя поправки и исправленія въ Солдатско-Ташлинской, Нагаткинской и Тагаевской земскихъ больницахъ, на что израсходовано 1027 руб. 88 коп.

Сенгилеевское земство на ремонтъ находящихся въ его вѣдѣніи зданій израсходовало 560 руб. 13 коп.

Сызранскимъ земствомъ продолжены работы по постройкѣ въ селѣ Рокотовѣ зданія для больницы и 2 флигелей для заразныхъ и амбулаторныхъ больныхъ и для аптеки, на что израсходовано 5574 руб. 69 коп.

Карсунское земство произвело переустройство Больше-Березинской

больницы и устроило вновь пріемный покой въ селѣ Сурскомъ Острогѣ, на каковой предметъ употребило 3866 руб. 77 коп.

Ардатовскимъ земствомъ на ремонтъ Ардатовской и Покровской больницъ употреблено 806 руб. 45 коп.

Буинскимъ земствомъ выстроенъ домъ подѣ помѣщеніе Земской Управы, Съѣзда Мирowychъ Судей, Уѣзднаго по крестьянскимъ дѣламъ Присутствія и для лицъ арестуемыхъ по приговорамъ Мирowychъ Седей, на что израсходовано 17,245 руб. 53 коп.; кромѣ того употреблено 905 руб. 83 коп. на ремонтъ состоящихъ въ вѣдѣніи земства больницъ и аптеки.

б) Дороги мосты и перевозки.

Пролегающія по Симбирской губерніи грунтовыя дороги дѣлятся на три разряда: почтовые, коммерческія и проселочныя. Содержаніе всякаго рода сооруженій на почтовыхъ трактахъ по правиламъ, установленнымъ Губернскимъ Земскимъ Собраніемъ, лежитъ на обязанности Губернскаго земства, полотною же почтовыхъ трактовъ и трактовъ коммерческихъ, а равно сооруженіями на сихъ послѣднихъ завѣдываютъ Уѣздныя земства. Затѣмъ содержаніе въ исправности проселочныхъ дорогъ лежитъ на обязанности сельскихъ обществъ и частныхъ владѣльцевъ, чрезъ дачи которыхъ онѣ пролегаютъ.

Всеми сооруженіями на почтовыхъ трактахъ завѣдываетъ Губернская Земская Управа чрезъ своихъ членовъ (одного специально дорожнаго) и состоящаго при ней инженера путей сообщенія; сверхъ того вслѣдствіе невозможности имѣть постоянный надзоръ за сооруженіями въ мѣстахъ, отдаленныхъ отъ губернскаго города, Губернской Управѣ оказываютъ въ этомъ дѣлѣ содѣйствіе Уѣздныя Земскія Управы, которое выражается въ томъ, что Уѣздныя Управы, замѣтивъ неисправности на губернскихъ сооруженіяхъ, незначительныя поврежденія исправляютъ сами на счетъ Губернскаго Земства, а о болѣе важныхъ поврежденіяхъ сообщаютъ Губернской Управѣ для исправленія по указанію земскаго инженера.

Для постояннаго наблюденія за работами Губернская Управа командируетъ на мѣста сооруженій состоящихъ при ней десятниковъ, нанимаемыхъ изъ людей опытныхъ въ постройкахъ дорожныхъ сооруженій. Состояніе дорожныхъ сооруженій на почтовыхъ и коммерческихъ трактахъ можно назвать удовлетворительнымъ.

На устройство и содержаніе дорожныхъ сооруженій, состоящихъ на губернскомъ сборѣ, губернскимъ земствомъ по смѣтѣ на 1889 годъ наз-

начено было 36,400 руб., въ дѣйствительности же израсходовано 61,215 руб. 49 коп.

Уѣздными земствами на содержаніе дорогъ, мостовъ, перевозовъ и на дорожныя сооруженія, содержимыя на уѣздный земскій сборъ, произведены слѣдующіе расходы:

Симбирскимъ земствомъ израсходовано: на постройку одного новаго моста 253 руб. 36 коп., на ремонтъ 6 старыхъ мостовъ 507 руб. 35 коп., на ремонтъ гатей и вообще на содержаніе въ исправности полотна дорогъ 923 руб. 64 коп., на разборку мостовъ во время половодья и сборку ихъ по спадѣ воды и на содержаніе 2 перевозовъ въ селахъ Ключицахъ и Елшанкѣ 439 руб. и на жалованіе дорожнымъ смотрителямъ 765 руб. 37 коп., а всего 2888 руб. 72 коп.

Сенгилеевское земство на содержаніе дорожныхъ сооруженій на коммерческихъ и скотопрогонныхъ трактахъ, а также на содержаніе въ исправности полотна дорогъ какъ на этихъ трактахъ, такъ и на почтовыхъ израсходовало 2058 руб. 92 коп.

Сызранское земство на устройство новыхъ дорожныхъ сооруженій, на ремонтъ мостовъ и на содержаніе въ исправности дорожного полотна израсходовало 1776 руб. 53 коп., на содержаніе перевоза чрезъ рѣку Усу и на жалованье дорожному смотрителю 391 руб. 83 коп., а всего 2168 руб. 36 коп.

Карсунскимъ земствомъ на исправленіе полотна дорогъ на почтовыхъ трактахъ и на ремонтъ дорожныхъ сооруженій на коммерческихъ трактахъ употреблено 601 руб. 55 коп.

Въ Алатырскомъ уѣздѣ содержаніе дорожныхъ сооруженій стоило земству 2587 руб. 32 коп.

Ардатовское земство на исправленіе состоящихъ въ его вѣдѣніи мостовъ израсходовало 183 руб. 18 коп. и на постройку 2-хъ временныхъ мостовъ чрезъ рѣки Большую и Малую Сарки, вмѣсто снесенныхъ полою водою, употребило 145 руб., а всего 328 руб. 18 коп.

Курмышское земство на устройство 2 новыхъ мостовъ и на содержаніе въ исправности полотна дорогъ и дорожныхъ сооруженій израсходовало 2367 руб. 45 коп.

Буинскимъ земствомъ на содержаніе полотна на почтовыхъ и коммерческихъ трактахъ и на содержаніе дорожныхъ сооруженій на послѣднихъ израсходовано 1863 руб. 61 коп.

На городскія средства содержатся мосты, перевозки и дорожныя сооруженія, состоящія въ чертѣ городскихъ земель.

Въ городѣ Симбирскѣ на городскія средства въ отчетномъ году произведены слѣдующія работы по благоустройству города: устроены новыя мостовыя: въ нижней части Смоленскаго спуска, на Большой Саратовской улицѣ противъ Окружнаго Суда, на площадкѣ между Большой Саратовской и Старо-Казанской улицами и на Конной площади противъ сѣнныхъ лабазовъ; устроено новое шоссе: въ Стрѣлецкой улицѣ, начиная отъ Сѣнной улицы до Большой Саратовской и далѣе чрезъ сію послѣднюю до Шатальной улицы, въ Мало-Казанской улицѣ (между Мартыновой и Шатальной улицами), въ Германскомъ переулкѣ и черезъ площадь озера Маришки до Лосевой улицы; продолжены работы по устройству мостовой и двухъ сѣздовъ по Набережной рѣки Волги между перевозною и арбузною пристанями; окончены работы по выравнинію Хлѣбной улицы и устройству въ ней удобныхъ проѣздовъ, и по задылкѣ обвала на откосѣ Вѣнца противъ корпуса присутственныхъ мѣстъ, и произведенъ ремонтъ Петропавловскаго и другихъ спусковъ и городскихъ улицъ. На производство всѣхъ этихъ работъ израсходовано 15,325 руб. 98 коп. Кромѣ сего израсходовано 3007 руб. 22 коп. на содержаніе городскихъ садовъ и бульваровъ, на устройство южной части Завьяловскаго спуска, на исправленіе переѣздовъ и лотковъ, улучшеніе проѣздовъ по берегу рѣки Волги и на содержаніе плотинъ въ оврагѣ рѣки Симбирки.

Существующій въ городѣ Симбирскѣ перевозъ чрезъ рѣку Волгу сданъ Городекою Думою въ содержаніе частному лицу по контракту на 10 лѣтъ, считая срокъ съ 1884 года, съ предоставленіемъ содержанию права вѣзать съ проѣзжающихъ плату по таксѣ, утвержденной установленнымъ порядкомъ, за что содержатель перевоза платитъ въ доходъ города 601 руб. въ годъ. Содержатель перевоза имѣетъ свой пароходъ, баркасы и лодки; кромѣ того на его же обязанности лежитъ устройство бесплатной переправы во время половодья чрезъ рѣку Свѣягу.

Въ городѣ Сенгилей на ремонтъ 4-хъ мостовъ чрезъ рѣки Сенгилейку и Тушенку, служащихъ для сообщенія одной части города съ другою, и 6-ти небольшихъ мостиковъ чрезъ ручьи и овраги городскимъ обществомъ израсходовано 235 руб. 15 коп. Для сообщенія города Сенгилея съ противоположнымъ берегомъ рѣки Волги существуетъ перевозъ, который сданъ въ содержаніе по контракту за 255 руб.; подрядчикъ обя-

зань содержать этотъ перевозъ на свой счетъ съ правомъ взимать съ проѣзжающихъ плату по утвержденной таксѣ.

Сызранскимъ городскимъ обществомъ произведенъ ремонтъ шоссе по Симбирской и другимъ улицамъ города; устроены водосточныя канавы съ Кузнецкой площади, временный мостъ чрезъ рѣку Сызрань и временный же плувучій мостъ чрезъ рѣку Воложку для проѣзда къ парходной пристани на рѣкѣ Волгѣ и переходы чрезъ рѣку Крымзу; произведенъ ремонтъ мостовъ и водосточныхъ канавъ и трубъ въ разныхъ мѣстахъ города, и укрѣплены берега рѣкъ Сызрана и Крымзы, съ отводомъ теченія послѣдней въ старое ея русло. На всѣ эти работы израсходовано 9998 руб. 28 коп.

Карсунскимъ городскимъ обществомъ на производство работъ: по устройству шоссе на спускѣ къ рѣкѣ Барышу и водосточнаго лотка въ оврагѣ около женскаго училища, а равно по исправленію стараго водосточнаго лотка въ оврагѣ къ общественному саду, спуска къ Смоленской часовнѣ, плота на рѣкѣ Барышѣ, моста и тротуаръ на городской площади употреблено 866 руб. 14 коп. Кромѣ сего изъ средствъ города израсходовано: 2300 руб. на покупку церковной утвари для холодной части вновь выстроеннаго соборнаго храма и освѣщеніе его, 84 руб. 86 коп. на посадку деревьевъ въ общественномъ саду и на жалованье садовнику, и 159 руб. 50 коп. уплачено уѣздному земству въ возмѣщеніе расходовъ послѣдняго, произведенныхъ по устройству гати съ мостами для переѣзда чрезъ рѣку Барышъ взамѣнъ перевоза.

Въ городѣ Алатырѣ на ремонтъ улицъ и переходовъ и исправленіе пожарныхъ колодцевъ и пруда израсходовано 174 руб. 12 коп.

Въ городѣ Ардатовѣ на устройство 19 новыхъ мостовъ по улицамъ города и исправленіе старыхъ, на заготовку камня для мощенія улицъ и на постановку по улицамъ города 42 новыхъ фонарей и исправленіе старыхъ израсходовано городомъ 685 руб. 98 коп.

Курмышское городское общество на ремонтъ спуска къ рѣкѣ Курмышкѣ, на исправленіе улицъ съ тротуарами, водосточной трубы въ Казанской улицѣ и ограды вокругъ пруда, на вырытіе двухъ новыхъ прудовъ, на содержаніе общественнаго сада и на очистку базарной площади израсходовало 808 руб. 10 коп.

Буинскимъ городскимъ обществомъ расходовъ по устройству и исправленію дорогъ и мостовъ произведено не бы.

в) Почты.

Въ отчетномъ году измѣненій въ почтовыхъ трактахъ, а равно въ телеграфныхъ учрежденіяхъ Симбирской губерніи никакихъ не произошло, въ почтовыхъ же учрежденіяхъ произошла перемѣна, заключающаяся въ томъ, что въ селѣ Новодѣвичьѣ, Сенгилеевскаго уѣзда, съ 15 Мая отчетнаго года открыто почтовое отдѣленіе. Затѣмъ по Старому Московскому тракту между станціями: отъ Тетюшской до Тагаевской, Симбирскаго уѣзда, отъ Тагаевской до Уренско-Карлинской, отъ Уренско-Карлинской до Русско-Кандаратской, Карсунскаго уѣзда, отъ Олевской до Талызинской, Ардатовскаго уѣзда, и отъ Талызинской до Болховской, Курмышскаго уѣзда, а также по Саратовскому тракту отъ станціи Наяновки до города Сызрана произведено вновь измѣненіе разстояній.

Казенной и частной денежной корреспонденціи въ отчетномъ году отправлено было менѣе предшествовавшаго года. Такъ въ 1888 году капиталовъ отправлено было 31,143,194 руб., а въ 1889 году—27.451,481 руб., менѣе на 3,691,713 руб. Почтоваго дохода поступило: въ 1888 году 98,879 руб., а въ 1889 году—101,270 руб., болѣе на 2,391 руб., и телеграфнаго дохода въ 1888 году 54,421 руб., а въ 1889 году—53,039 руб., менѣе на 1382 руб. Капиталовъ по казенной и частной корреспонденціи получено: въ 1888 году 46,340,015 руб., а въ 1889 году—47,169,619 руб., болѣе на 829,604 руб.

г) Народная нравственность.

Въ отчетномъ году, какъ видно изъ прилагаемой вѣдомости № 5, преступленій было совершено 1851 (менѣе противъ 1888 года на 17), по которымъ осуждено 303 мужчины (менѣе противъ 1888 года на 229) и 48 женщинъ (менѣе противъ 1888 года на 1). Большая часть преступленій относится къ нарушенію правъ собственности, изъ нихъ было: кражъ 523, грабежей 76, разбоевъ 4, истребленія и поврежденія чужаго имущества поджогомъ или другимъ образомъ 346, мошенничествъ 6, присвоенія и утайки чужой собственности 9 и преступленій и проступковъ по договорамъ и другимъ обязательствамъ 34. Затѣмъ слѣдуютъ преступленія: 22 случая святотатства, разрытія могилъ и ограбленія мертвыхъ тѣлъ, 59 случаевъ неуваженія къ присутственнымъ мѣстамъ и чиновникамъ при отправленіи должности, 24 случая присвоенія власти и составленія подложныхъ указовъ, предписаній и другихъ бумагъ, 16 случаевъ превышенія и бездѣйствія власти, 25 случаевъ по проступкамъ должност-

ныхъ лицъ при храненіи и управленіи ввѣряемаго имъ по службѣ имущества, 15 случаевъ по преступленіямъ и проступкамъ чиновниковъ по особеннымъ родамъ службы, 18 случаевъ по нарушенію уставовъ монетныхъ, 39 случаевъ по нарушенію постановленій о питейномъ сборѣ, 56 случаевъ по нарушенію общественнаго спокойствія, порядка и ограждающихъ оныя постановленій, 209 смертоубійствъ, 35 самоубійствъ, 102 случая нанесенія увѣчья, ранъ и другихъ поврежденій здоровья и 96 случаевъ оскорбленія чести и цѣломудрія женщинъ, личныхъ обидъ и клеветы.

Осужденные распредѣляются по сословіямъ слѣдующимъ образомъ: дворянъ потомственныхъ 4, дворянъ личныхъ 4, почетныхъ гражданъ и купцовъ 2, мѣщанъ 29, крестьянъ 268, военнаго сословія 32 и другихъ сословій 12.

Наибольшее число осужденныхъ принадлежитъ къ крестьянскому сословію; по возрастамъ число преступниковъ возвышается, начиная съ младшаго, до 40 лѣтняго возраста, а затѣмъ постепенно понижается по мѣрѣ приближенія къ старческому возрасту.

Бѣглыхъ и бродягъ въ отчетномъ году было задержано 176 человекъ, менѣе предшествовавшаго года на 40. Изъ общаго числа задержанныхъ падаетъ: на городъ Сызрань 25, на Сызранскій уѣздъ 140, въ томъ числѣ 2 дезертира и 11 человекъ на Алатырскій уѣздъ. Наибольшее число задержанныхъ приходится на Сызранскій уѣздъ; это объясняется тѣмъ, что въ этотъ уѣздъ въ весеннее и лѣтнее время собирается на заработки много рабочаго народа, нанимаемаго въ сосѣднія губерніи Самарскую, Саратовскую и Пензенскую, въ числѣ котораго встрѣчаются люди, не имѣющіе установленныхъ письменныхъ видовъ.

Въ отчетномъ году, какъ и въ предшествовавшемъ, были случаи поддѣлки и сбыта фальшивыхъ серебряныхъ монетъ и кредитныхъ билетовъ, а именно: 1) въ городѣ Симбирскѣ, 9 Февраля запасный рядовой изъ крестьянъ села Вешкаймы, Карсунскаго уѣзда, Степанъ Шамаринъ, служившій надзирателемъ въ Симбирскомъ тюремномъ замкѣ, покупая въ бакалейной лавкѣ солдатской вдовы Евдокіи Заволжской папирасы, отдалъ за нихъ фальшивую 20-ти копѣчную монету, вслѣдствіе чего и былъ задержанъ. При производствѣ по сему дѣлу дознанія Шамаринъ сначала высказавъ, что не знаетъ какимъ образомъ и откуда попала къ нему эта монета, но затѣмъ, когда было дознано, что онъ въ тотъ же день сбывъ еще такую же монету въ бакалейной лавкѣ Симбирской мѣщанки Горя-

чушниковой, объяснилъ, что фальшивыя 20-ти копѣчныя монеты, въ количествѣ около 50 штукъ, онъ получилъ отъ содержавшагося въ Симбирскомъ тюремномъ замкѣ и отправленнаго на островъ Сахалинъ арестанта изъ ссыльно-каторжныхъ Василя Николаева Рябинина, и что всѣ эти деньги онъ сбылъ разнымъ лицамъ на базарѣ, при чемъ добавилъ, что кромѣ того нѣсколько фальшивыхъ 20 копѣчныхъ монетъ были отлиты имъ самимъ въ гипсовой формѣ, полученной отъ того же арестанта Рябинина. При обыскѣ въ квартирѣ Шамарина найдены помянутая гипсовая форма ковшъ съ расплавленнымъ оловомъ и другія вещества, необходимыя для изготовленія фальшивой звонкой монеты, фальшивыхъ же монетъ болѣе не найдено. 2) Въ томъ же городѣ 11 Августа городовымъ Тарасовымъ взяты были съ улицы за пьянство и доставлены въ полицейскую часть Симбирскіе мѣщане Петръ Владиміровъ и Яковъ Петровъ, при чемъ у перваго изъ нихъ найдены двѣ фальшивыя монеты 20 копѣчнаго достоинства, которыя, какъ объяснилъ Владиміровъ, получили имъ отъ Симбирскаго мѣщанина Павла Храмова при размѣнѣ въ его гостинницѣ 3 рублеваго кредитнаго билета. 3) Въ томъ же городѣ, 23 Сентября крестьянская вдова деревни Холмогорской Слободы, Симбирскаго уѣзда, Аргафена Жигалова заявила полиціи, что сынъ ея—крестьянинъ Владиміръ Жигаловъ занимается поддѣлкой и сбытомъ фальшивыхъ 20 копѣчныхъ монетъ, почему у Жигаловыхъ тотчасъ же былъ произведенъ обыскъ, при которомъ найдено: подпенокъ для оттачиванія монетъ по отливкѣ ихъ, гипсъ для формъ, олово, 6 фальшивыхъ 20 копѣчныхъ монетъ и гипсовая форма для отливки этихъ монетъ. Жигаловъ въ поддѣлкѣ и сбытѣ фальшивыхъ монетъ сознался, выдавъ еще одну фальшивую монету. 4) Сызранскаго уѣзда въ село Переволоку 31 Января приѣхали крестьяне села Подвалья, Сенгилеевскаго уѣзда, Василій Захаровъ, Степанъ Гадаловъ и Дмитрій Шульгинъ и приѣдя въ винную лавку, купили $\frac{1}{2}$ бутылки водки, 3 булки и 1 фунтъ колбасы, за что Шульгинъ отдалъ сидѣльцу винной лавки Василю Сосновцеву рублевый кредитный билетъ, а затѣмъ всѣ они отправились въ село Комаровку. По отѣздѣ названныхъ лицъ, Сосновцевъ, разсмотрѣвъ данный ему Шульгинымъ кредитный билетъ, нашелъ его фальшивымъ, почему тотчасъ же отправился съ крестьяниномъ Ефимомъ Востряковымъ въ Комаровку, гдѣ и заявилъ о случившемся сельскому старостѣ. Последній совместно съ сельскимъ писаремъ отыскалъ Захарова, Гадалова и Шульгина въ домѣ крестьянина

Дегтярева, и когда потребовалъ отъ нихъ письменные виды, то Шульгинъ бросилъ на полъ изъ кармана бумагу, въ которой оказался завернутымъ въ двухъ лоскуткахъ бѣлой бумаги еще одинъ фальшивый кредитный билетъ. По обыску у Захарова, Гадалова и Шульгина болѣе фальшивыхъ денегъ не найдено. Произведенныя объ этихъ случаяхъ полицейскія дознанія переданы Судебнымъ Слѣдователямъ. Кромѣ описанныхъ случаевъ были случаи появленія фальшивыхъ кредитныхъ билетовъ и серебряныхъ монетъ у другихъ лицъ, но дознаніями выяснено, что деньги эти попадали въ руки ихъ по незнанію.

д) *Расколъ.*

Особенныхъ измѣненій въ состояніи раскола въ Симбирской губерніи не произошло. Въ отчетномъ году также, какъ и въ предшествовавшихъ, были случаи присоединенія изъ раскола къ православію и единовѣрію. Всего въ теченіе года присоединено къ православію и единовѣрію 250 душъ, изъ коихъ 114 душъ мужскаго пола и 136 душъ женскаго пола. Болѣе выдающіеся случаи присоединенія къ православію были: въ городѣ Сызранѣ и селахъ: Шереметевѣ—Вознесенскомъ, Головинѣ, Новой Бекшанкѣ, Винновкѣ и Печерскомъ, Сызранскаго уѣзда, въ которыхъ присоединилось 59 душъ обоого пола изъ раскола поповщинской, бѣглопоповщинской и безпоповщинской сектъ, въ селѣ Карлинскомъ, Сенигилеевскаго уѣзда, гдѣ присоединено 23 души обоого пола изъ раскола поповщинской секты, въ селахъ Потъмѣ и Лавѣ, того же уѣзда, въ которыхъ присоединилось 17 душъ обоого пола изъ раскола поповщинской секты, въ Чуварлеяхъ, Иваньковѣ, Ждаміровѣ и Астрадамовкѣ, Алатырскаго уѣзда, въ которыхъ присоединилось 21 душа обоого пола изъ раскола безпоповщинской секты и Австрійскаго лжесвященства. Къ единовѣрію въ теченіе года присоединено: по городу Сызрану 15 душъ обоого пола изъ поповщинской и бѣглопоповщинской сектъ и въ селѣ Кладбищахъ, Алатырскаго уѣзда, 11 душъ обоого пола изъ раскола безпоповщинской секты.

Особеннаго усиленія раскола въ отчетномъ году не было, а были лишь незначительные случаи отпаденія отъ православія въ расколъ. Въ приходской къ селу Алферьеву, Курмышскаго уѣзда, деревнѣ Синяковкѣ совратилось въ расколъ семейство крестьянина Анисима Ширшева съ его ближайшими родственниками въ числѣ до 20 человѣкъ обоого пола разныхъ возрастовъ и въ селахъ Потъмѣ, Карсунскаго уѣзда, Бектяшкѣ,

Сенгилеевскаго уѣзда, и Осиновкѣ, Сызранскаго уѣзда, отпали отъ православія въ расколъ Э дѣвицы по случаю вступленія въ бракъ, безъ вѣдома приходскихъ священниковъ, по раскольническому обряду.

Отличительный характеръ раскола въ Симбирской губерніи составляетъ его замкнутость. Раскольники всѣхъ толковъ особенно же поповщинской секты Австрійскаго лжесвященства, по настоянію своихъ вожаковъ и лжепоповъ, упорно уклоняются отъ собесѣдованій какъ съ приходскими священниками, такъ и окружными миссіонерами, влѣдствіе чего расколъ въ нѣкоторыхъ селахъ остается въ прежней силѣ и число лицъ, преданныхъ заблужденіямъ, не сокращается. Впрочемъ молодое поколѣніе во многихъ селахъ съ раскольническимъ населеніемъ, по отзыву окружныхъ миссіонеровъ и приходскихъ священниковъ, близко къ православію, такъ какъ сознаніе ложнаго пути, по которому шли и идутъ ихъ дѣды и отцы а равно потребность истиннаго священства и таинствъ пробудились въ молодыхъ раскольникахъ въ значительной степени. Это особенно замѣтно въ послѣдователяхъ безпоповщинской секты въ селахъ: Наченалахъ, Сабановѣ и Сайгушахъ, Ардатовскаго уѣзда, въ селахъ Соловчихѣ, Головинѣ и Винновкѣ, Сызранскаго уѣзда.

Въ отчетномъ году были случаи противозаконныхъ дѣйствій со стороны проживающаго въ селѣ Карлинскомъ, Сенгилеевскаго уѣзда, въ качествѣ раскольническаго попа, крестьянина села Тереньги того же уѣзда Михаила Николаева Каюрова и крестьянъ села Кувая, Алатырскаго уѣзда, Ѳедора и сестры его Меланьи Шониныхъ, которые дозволяли себѣ распространять между православными свое лжеученіе и совращать ихъ въ расколъ. Объ этихъ лицахъ Епархіальнымъ Начальствомъ въ свое время сообщено Прокурорскому надзору, для привлеченія ихъ къ уголовной отвѣтственности.

е) Арестанты и тюремные замки.

Число тюремныхъ помѣщеній, подвѣдомыхъ Тюремному Комитету, въ отчетномъ году было то же, какое и въ предшествовавшихъ годахъ.

Въ отчетномъ году въ тюремныхъ зданіяхъ Симбирской губерніи произведены были слѣдующія постройки и исправленія: въ отдѣленіи Симбирской Губернской тюрьмы (бывшій рабоче-смирительный домъ) около тюремныхъ воротъ, внутри двора, выстроено особое помѣщеніе для привратника; въ городѣ Сызранѣ при помѣщеніи для пересыльныхъ арестантовъ въ концѣ 1888 года приспособлены были двѣ комнаты подъ боль-

ницу для мужчинъ и женщинъ, но больные арестанты въ эту больницу въ томъ году помѣщаемы не были, по неимѣнію въ ней необходимой обстановки и больничныхъ принадлежностей.

Въ отчетномъ году означенныя помѣщенія окончательно отдѣланы, при чемъ на экономическія средства Сызранскаго Тюремнаго Отдѣленія приобрѣтены всѣ необходимыя больничныя принадлежности и съ 15 Августа отчетнаго года больные арестанты переведены въ эти помѣщенія; кромѣ сего въ кухню и баню при Сызранской тюрьмѣ, съ разрѣшенія Главнаго Тюремнаго Управленія, на экономическія же средства тюремнаго отдѣленія проведенъ водопроводъ. Въ Курмышской тюрьмѣ выстроена новая деревянная баня и въ окна тюремной кухни вставлены новыя желѣзныя рѣшетки. Въ остальныхъ затѣмъ тюремныхъ зданіяхъ губерніи никакихъ новыхъ построекъ возводимо не было, а произведенъ лишь необходимый ремонтъ ихъ.

Въ порядкѣ тюремнаго управленія, внутренняго и внѣшняго окарауливанія арестантовъ и снабженія ихъ одеждою, бѣльемъ и обувью въ отчетномъ году никакихъ измѣненій не произошло. Со введеніемъ въ 1888 году Высочайше утвержденнаго 15 Іюня 1887 года тюремныхъ штатовъ во всѣхъ тюрьмахъ Симбирской губерніи, вмѣсто смотрителей, состоятъ Начальники тюремъ. При Симбирской Губернской тюрьмѣ, кромѣ Начальника тюрьмы, состоятъ три Помощника его, изъ коихъ одинъ заведуетъ совершенно отдѣльнымъ дополнительнымъ помѣщеніемъ Губернской тюрьмы (бывшій рабоче-смирительный домъ). Охрана тюремъ какъ внутренняя, такъ и внѣшняя возложена на тюремную стражу, состоящую изъ надзирателей, которыхъ въ отчетномъ году было: при губернской тюрьмѣ 23 человекъ, при дополнительномъ ея помѣщеніи 16 человекъ, при Сызранской тюрьмѣ 19 человекъ, а при остальныхъ уѣздныхъ тюрьмахъ по 8 человекъ. Тюремные надзиратели въ отношеніи надзора за арестантами руководствовались правилами, преподанными Главнымъ Тюремнымъ Управленіемъ. Согласно Высочайшему повелѣнію 24 Апрѣля 1887 года въ 1888 году введено заготовленіе одежды, бѣлья и обуви для постоянно содержащихся арестантовъ и арестантокъ по новому образцу, совершенно отличному отъ прежняго образца, но по этому образцу одежныя вещи въ отчетномъ году, какъ и въ предшествовавшемъ, заготовлялись только для ссыльныхъ и пересыльныхъ арестантовъ.

Довольствіе арестантовъ пищею въ отчетномъ году производилось

слѣдующимъ образомъ: продовольственные припасы для уѣздныхъ тюремъ покупались тюремнымъ отдѣленіемъ хозяйственнымъ способомъ на деньги, отпускаемыя изъ казны по 4 коп. въ сутки на человѣка, для Симбирской же Губернской тюрьмы и ея отдѣленія припасы эти на тѣ же средства приобрѣтались чрезъ особыхъ контрагентовъ по цѣнамъ, состоявшимся на торгахъ, а такъ какъ цѣны на всѣ продовольственные припасы въ отчетномъ году возвысились и отпускаемыхъ изъ казны на продовольствіе арестантовъ 4 коп. въ сутки на человѣка оказалось недостаточно, то велѣдствіе ходатайствъ какъ Губернскаго Тюремнаго Комитета, такъ уѣздныхъ тюремныхъ отдѣленій, кормовая арестантская дача во всѣхъ тюрьмахъ Симбирской губерніи увеличена отъ 5 до 6 копѣекъ въ сутки на каждаго арестанта. Арестантамъ Симбирской губернской тюрьмы и ея отдѣленія отпускалось: въ скоромные дни—кромѣ хлѣба и овощей $\frac{1}{4}$ фунт. мяса на человѣка, въ постные же дни—супъ, картофель или каша и капуста. Въ большіе праздники обыкновенная арестантская пища улучшалась прибавленіемъ порціи мяса на $\frac{1}{4}$ фунт. въ день на человѣка и выдачею коровьяго масла на кашу. Кромѣ того арестантамъ, занимающимся работами, дозволено пить чай на свой счетъ, а въ лѣтнее время, когда бывають усиленныя внѣшнія работы, для этихъ арестантовъ готовится два раза въ недѣлю каша, затѣмъ каждому изъ нихъ во время работъ выдается, вмѣсто $2\frac{1}{2}$ фун., 3 фун. чернаго хлѣба, сверхъ подаенія, которое все остается въ пользу арестантовъ. Въ уѣздныхъ тюрьмахъ, имѣющихъ болѣе ограниченныя средства, арестантская пища была скуднѣе, чѣмъ въ тюрьмахъ гор. Симбирска, тѣмъ не менѣе арестанты довольствовались пищею въ достаточномъ количествѣ, кромѣ того они довольствовались подаеніемъ и овощами, собираемыми съ тюремныхъ огородовъ.

Въ отчетномъ году число содержавшихся въ Симбирскомъ тюремномъ замкѣ доходило до 446 человѣкъ въ день въ Апрѣлѣ мѣсяцѣ, самое же меньшее число арестантовъ въ этомъ замкѣ было въ Сентябрѣ мѣсяцѣ 228 человѣкъ въ день.

Въ отдѣленіи Губернскаго тюремнаго замка число арестантовъ достигало до 228 человѣкъ въ Апрѣлѣ мѣсяцѣ, самое же меньшее число арестантовъ было въ Октябрѣ мѣсяцѣ 165 человѣкъ въ день.

Число арестантовъ въ уѣздныхъ тюрьмахъ доходило въ день: въ Карсунской до 89 человѣкъ въ Мартѣ мѣсяцѣ, въ Алатырской до 74 чело-

вѣкъ въ Апрѣлѣ, въ Курмышской до 64 человекъ въ Ноябрь, въ Ардатовской до 44 человекъ въ Сентябрь, въ Сенгилеевской до 69 человекъ въ Мартѣ и Ноябрь, въ Сызранской до 293 человекъ въ Маѣ и въ Буинской до 75 человекъ въ Декабрь мѣсяцѣ. Самое же меньшее число арестантовъ въ этихъ тюрьмахъ было: въ Карсунской 44 человека въ Маѣ, въ Алатырской 34 человека въ Сентябрь, въ Ардатовской 17 человекъ и Сызранской 162 человека въ Декабрь, въ Курмышской 29 человекъ въ Январѣ, въ Сенгилеевской 54 человека въ Апрѣлѣ и Октябрѣ и въ Буинской 30 человекъ въ Октябрѣ.

Арестанты всѣхъ тюремъ Симбирской губерніи заняты были внутренними и внѣшними работами. Внутреннія работы арестантовъ всѣхъ уѣздныхъ тюремъ заключались въ починкѣ старой арестантской одежды, бѣлья и обуви и производствѣ работъ по ремонту тюремъ; арестанты Алатырской, Сызранской и Буинской тюремъ, кромѣ означенныхъ работъ, занимались, по заказамъ частныхъ лицъ, изготовленіемъ мочальныхъ щетокъ, простой столярной мебели, клееніемъ гильзъ, шитвомъ обуви и одежды, а арестанты Алатырской тюрьмы, кромѣ того, изготовляли въ незначительномъ количествѣ глиняную посуду, но заработки арестантовъ по этимъ работамъ были самыя незначительныя. Внѣшнія работы арестантовъ уѣздныхъ тюремъ заключались: въ очисткѣ мусора, пилкѣ дровъ, молотьбѣ хлѣба, а въ городахъ Сызранѣ, Сенгилѣѣ, Алатырѣ и Курмышѣ, кромѣ того, въ грузкѣ хлѣба на пристаняхъ рѣкъ Волги и Суры, но на этихъ работахъ арестантами всѣхъ тюремъ, за исключеніемъ Сызранской, Сенгилеевской, Алатырской и Курмышской, заработаны также незначительныя суммы.

Какъ внутреннія, такъ и внѣшнія работы больше развиты въ Симбирскомъ тюремномъ замкѣ и его отдѣленіи. Внутреннія работы заключались въ ремонтѣ тюремныхъ зданій и заготовленіи хозяйственнымъ способомъ казенныхъ арестантскихъ вещей—одежды, бѣлья и обуви какъ для тюремъ города Симбирска, такъ и для всѣхъ уѣздныхъ тюремъ. Кромѣ постройки новыхъ арестантскихъ одеждныхъ вещей мастерские арестанты, по распоряженію Губернскаго Правленія и Тюремнаго Комитета, занимались починкою старой одежды и обуви. Затѣмъ арестанты губернской тюрьмы и ея отдѣленія по заказамъ частныхъ лицъ изъ ихъ матеріала и матеріала, покупаемаго на экономическія средства Тюремнаго Комитета, шили одежду и обувь, дѣлали гардеробы, шкафы, столы, шкатул-

ки, рамы и проч., а арестанты Губернской тюрьмы, кромѣ того, изготовляли теплые валеные сапоги и кудѣльную сбрую, ткали рогожи и кулье и дѣлали колеса, арестанты же отдѣленія этой тюрьмы въ устроенной при отдѣленіи кузницѣ занимались дѣланіемъ желѣзныхъ кроватей, стульевъ, молотковъ, подковъ и проч., луженіемъ посуды, ковкою тюремныхъ лошадей и исправленіемъ старыхъ рабочихъ инструментовъ, употребляемыхъ при внѣшнихъ работахъ, при чемъ производили и слесарныя работы. Развитію внутреннихъ работъ какъ въ губернской тюрьмѣ, такъ и въ отдѣленіи оной препятствуетъ тѣснота помѣщеній въ зданіяхъ, въ особенности въ зимнее время, когда въ тюрьмахъ содержится значительно большее число арестантовъ и когда арестантовъ слѣдовало-бы занять преимущественно внутренними работами, по отсутствію въ это время внѣшнихъ работъ. Внѣшнія работы арестантовъ заключались въ мощеніи камнемъ, ремонтѣ и очисткѣ улицъ города по требованію Городской Управы, въ очисткѣ мусора и снѣга съ дворовъ, въ нагрузкѣ и выгрузкѣ хлѣба, соли и другихъ предметовъ на пристани рѣки Волги, въ распилкѣ лѣса и дровъ и проч.

На внѣшнихъ и внутреннихъ работахъ, произведенныхъ арестантами въ отчетномъ году, выручено денегъ: по Симбирской губернской тюрьмѣ 4544 руб. 97 коп., по ея отдѣленію 6198 руб. 7 коп., а по уѣзднымъ тюрьмамъ: Сызранской 1410 руб. 18 коп., Сенгилеевской 669 руб. 48 коп., Алатырской 355 руб. 74 коп., Курмышской 312 руб. 56 коп., Буинской 208 руб. 28 коп., Ардатовской 64 руб. 53 коп. и Карсунской 21 руб. 67 коп., а всего 13.785 руб. 48 коп. Часть этихъ денегъ, согласно 338-340 ст. Уст. о содерж. подъ страж. изд. 1886 года, отчислена въ собственность арестантовъ, производившихъ работы, часть въ пользу тюремъ и часть въ доходъ казны. Изъ всего заработка арестантовъ отчислено въ доходъ казны и представлено начальниками тюремъ въ Казначейства 4130 руб. 38 коп. Арестантамъ, занятымъ работами по хозяйству тюремъ въ видѣ ремесла, какъ-то: хлѣбопекамъ, кашеварамъ и арестантамъ—прачкамъ, согласно 18 ст. Высочайшаго повелѣнія 6 Января 1886 года, выдается вознагражденіе до 1 руб. 50 коп. въ мѣсяцъ изъ части, поступившей въ пользу тюремъ отъ заработка всѣхъ остальныхъ арестантовъ, занятыхъ внѣшними и внутренними работами.

Экономическаго капитала къ 1 Января 1890 года было: по Губернскому Тюремному Комитету 9096 руб. 54 коп. и по уѣзднымъ тюрем-

нымъ отдѣленіямъ 11,322 руб. 23 коп., а всего 20,418 руб. 77 коп. Капиталь этотъ образовался изъ пожертвованій, кружечнаго сбора, экономическихъ остатковъ отъ денегъ, получаемыхъ на кормовое довольствіе арестантовъ, и отъ процентовъ, полученныхъ по % бумагамъ и билетамъ, принадлежащимъ Тюремному Комитету и его Отдѣленіямъ.

Въ исправительномъ арестантскомъ отдѣленіи, открытомъ съ 1 Юля 1886 года, къ 1 Января 1889 года состояло арестантовъ 378 человѣкъ, въ теченіе отчетнаго года по назначенію Главнаго Тюремнаго Управленія поступило изъ разныхъ губерній 214 человѣкъ, изъ нихъ въ теченіе года убыло: 168 человѣкъ за окончаніемъ срока содержанія, 19 человѣкъ по неспособности къ работамъ переведены въ тюрьму, 16 человѣкъ вытребованы Окружнымъ Судомъ и Судебными Слѣдователями въ виду вновь возникшихъ о нихъ дѣлъ, 4 арестанта умерли и 2 арестанта находятся въ бѣгахъ. Затѣмъ къ 1 Января 1890 года состояло на лицо 383 арестанта.

Въ исправительномъ отдѣленіи въ отчетномъ году содержалось среднимъ числомъ ежедневно $379^{25/365}$ человѣка: больныхъ въ теченіи года среднимъ числомъ было еженедѣльно: въ земской больницѣ, въ которую помѣщаются только трудно больные, — $28^{3/52}$ челов., изъ коихъ трое умерли, и въ окологдѣ при исправительномъ отдѣленіи $144^{12/52}$ челов. Окологдокъ посѣщаетъ Губернскій Врачебный Инспекторъ, за что и получаетъ вознагражденіе изъ экономическихъ суммъ арестантскаго отдѣленія по 180 руб. въ годъ; кромѣ того при окологдѣ имѣется постоянный фельдшеръ, получающій изъ того же источника по 300 руб. въ годъ.

Всѣ арестанты, за исключеніемъ больныхъ, заняты были работами — внѣшними и внутренними. Внѣшнія работы производились по требованіямъ Правительственныхъ учрежденій, Городской Управы и частныхъ лицъ за плату по утвержденной Губернскимъ Правленіемъ таксѣ, а именно: въ Маѣ, Юнѣ, Юлѣ и Августѣ по 35 коп. въ день и 25 коп. за полдня, въ Сентябрѣ, Октябрѣ, Мартѣ и Апрѣлѣ по 30 коп. въ день и 20 коп. за полдня, въ Ноябрьѣ, Декабрѣ, Январѣ и Февралѣ по 20 коп. въ день и 15 коп. за полдня, но нѣкоторыя работы, какъ-то: грузка хлѣба, пила дровъ и теса и друг. производилась отрядно и за плату выше означенной таксы. На внѣшнія работы арестанты выводились партіями отъ 10 до 180 человѣкъ подъ надлежащимъ карауломъ. Внутреннія работы производились въ устроенныхъ при исправительномъ отдѣленіи мастерскихъ

—столярной, кузнечной и швальнѣ, въ которыхъ мастеровые арестанты по заказамъ частныхъ лицъ изъ матеріала заказчиковъ и исправительнаго отдѣленія дѣлали шкафы, комоды, диваны, шкатулки и шили одежду и обувь, вязали кружева и салфетки, лудили посуду, вили веревки, ткали рогожи и проч.; кромѣ того въ тѣхъ же мастерскихъ арестантами производилась заготовка новыхъ одеждныхъ вещей, а также заготовка и починка инструментовъ.

На внѣшнихъ работахъ арестантами исправительнаго отдѣленія въ теченіе года заработано на городскихъ работахъ 2519 руб., на частныхъ 6098 руб. 60 коп., на казенныхъ при ремонтѣ зданія исправительнаго отдѣленія 262 руб. 50 коп. и на частныхъ отрядныхъ работахъ 4032 руб. 39 коп. На внутреннихъ работахъ заработано: на заказахъ частныхъ лицъ 786 руб. 58 коп., на шитвѣ казенныхъ одеждныхъ вещей и на ремонтѣ казенныхъ экипажей 94 руб. 1 коп., всего же въ теченіе года заработано 13,793 руб. 8 коп.

Въ свободное отъ работъ время грамотные арестанты занимаются чтеніемъ выписанныхъ для нихъ молитвенниковъ и другихъ книгъ духовно-нравственнаго содержанія и журнала „Воскресеніе“ князя Мещерскаго, а нѣкоторые изъ неграмотныхъ арестантовъ обучаются грамотѣ, для чего имѣются необходимыя принадлежности, какъ-то: азбуки, прописи и проч., въ праздничные же дни для арестантовъ въ имѣющейся при исправительномъ отдѣленіи часовнѣ священникомъ церкви Симбирскаго тюремнаго замка совершается богослуженіе—всенощная и часы, во время которыхъ на клиросѣ поетъ хоръ пѣвчихъ, составленный изъ самихъ арестантовъ.

Въ нравственномъ отношеніи содержащіеся въ исправительномъ отдѣленіи арестанты замѣтно улучшаются, почему за хорошее поведеніе и усердіе къ труду, на основаніи существующихъ правилъ, 143 человека переведены въ разрядъ исправляющихся.

ж) Пожары.

Въ отчетномъ году пожарныхъ случаевъ въ губерніи было всего 1178, болѣе предшествовавшаго года на 110. Въ городахъ пожаровъ было 48 и въ уѣздахъ 1130. Въ городахъ сгорѣло всего 78 дворовъ съ разными хозяйственными постройками, а въ уѣздахъ 3524 двора, всего же 3602, болѣе противъ предшествовавшаго года на 181 дворъ. По временамъ года пожары распределяются слѣдующимъ образомъ: на зимніе мѣсяцы прихо-

дится 178, на весенніе 309, на лѣтніе 344 и на осенніе 347 случаевъ. Убытки отъ пожаровъ простираются до 1,405,388 руб. 89 коп., менѣе предшествовавшаго года на 383,564 руб. 85 коп.

Изъ общаго числа пожаровъ 12 произошли отъ молніи, 105 отъ дурнаго устройства печей и трубъ, 517 отъ неосторожности, 270 отъ поджоговъ и 274 отъ неизвѣстныхъ причинъ.

Къ болѣе значительнымъ пожарамъ относятся слѣдующія случаи:

Въ приписанной къ городу Симбирску слободѣ Канавѣ 14 Августа отъ поджога сгорѣли 19 мѣщанскихъ домовъ съ надворными постройками, отъ чего понесено убытку на 4150 руб.

Симбирскаго уѣзда, въ селѣ Максимовкѣ 3 Юля отъ неосторожности сгорѣли 43 крестьянскихъ дома съ надворными постройками и имуществомъ, отъ чего понесено убытку на 11735 руб. 30 коп.; въ селѣ Ревьевкѣ — Космынкѣ 18 Юля отъ неосторожности сгорѣли 45 крестьянскихъ домовъ съ надворными постройками и имуществомъ и молотильный сарай съ машинами и вѣялкой землевладѣльца Симогулова; убытку понесено на 8247 руб.; въ селѣ Грязнушкѣ, 2 Августа отъ неосторожности сгорѣли 26 крестьянскихъ домовъ съ надворными постройками и имуществомъ, отъ чего понесено убытку на 7695 руб. 90 коп.; въ деревнѣ Устеренкѣ 3 Августа отъ поджога сгорѣли: у крестьянъ — 97 домовъ съ надворными постройками и имуществомъ, 74 амбара съ хлѣбомъ, 2 крупобдирки и 7 лошадей и у землевладѣльцевъ Кашкаровыхъ — 2 избы для рабочихъ, скотный дворъ, 3 напоребицы и караулка; убытку понесено: крестьянами на 42,900 руб. и Кашкаровыми на 10,000 руб., въ пожаръ этотъ сгорѣлъ малолѣтній крестьянскій мальчикъ; въ селѣ Городцѣ 8 Августа отъ неизвѣстной причины сгорѣлъ 31 крестьянскій домъ съ надворными постройками и имуществомъ, отъ чего понесено убытку на 3320 руб.; въ селѣ Аксаковѣ 19 Сентября отъ неосторожности сгорѣли 32 крестьянскихъ дома съ надворными постройками и имуществомъ; убытку понесено на 3163 руб. 30 коп.

Сенгилеевскаго уѣзда, въ селѣ Подвальѣ 29 Апрѣля отъ неосторожности сгорѣли 92 крестьянскихъ дома и 3 кельи; убытку понесено на 5152 руб. 35 коп.; въ селѣ Смольковѣ 7 Юня отъ шалости огнемъ малолѣтнихъ крестьянскихъ дѣтей сгорѣли 36 крестьянскихъ домовъ съ надворными строеніями и имуществомъ, отъ чего понесено убытку на 2047 руб.; въ деревнѣ Нововыселенной Слободѣ 28 Юня отъ шалости огнемъ

малолѣтнихъ крестьянскихъ дѣтей сгорѣли 22 крестьянскихъ дома и 10 келій, убытку понесено на 3928 руб. 20 коп.; въ селѣ Камышенкѣ 17 Сентября отъ поджога сгорѣли 54 крестьянскихъ дома съ надворными постройками, отъ чего понесено убытку на 4453 руб.; на суконной фабрикѣ Симбирскаго купца Николая Шатрова при селѣ Старой Измайловкѣ 8 Октября отъ неизвѣстной причины сгорѣлъ валяльный корпусъ съ машиной и паровикомъ, отъ чего понесено убытку на 11,682 руб.; на суконной фабрикѣ потомственнаго почетнаго гражданина Якуба Акчурина при деревнѣ Старо-Тимошкиной, въ ночь на 19 Ноября произошелъ пожаръ, начавшійся внутри каменнаго красильнаго заведенія, пристроеннаго къ такому же трехъ-этажному корпусу, въ которомъ помѣщались паровое отдѣленіе, кочегарня, аппаратная съ машинами и прессовочное отдѣленіе съ машинами же. Пожаромъ истреблена вся внутренность корпуса съ бывшими въ немъ машинами и разнымъ матеріаломъ, отъ чего понесено убытку на 251,490 руб. Пожаръ произошелъ отъ неисправности трубъ въ красильномъ заведеніи.

Сызранскаго уезда, въ селѣ Голодяевкѣ 15 Мая отъ неосторожности сгорѣли 25 однодворческихъ домовъ съ надворными постройками, имуществомъ и хлѣбомъ, убытку понесено на 5509 руб. 40 коп.; въ селѣ Новинкахъ 14 Юля отъ шалости огнемъ малолѣтняго солдатскаго сына сгорѣли 27 крестьянскихъ домовъ и 5 келій, убытку понесено на 5095 руб.; въ деревнѣ Алешкиной 17 Августа отъ неосторожности сгорѣли 22 крестьянскихъ дома и 2 кельи съ разнымъ имуществомъ, отъ чего убытку понесено на 4661 руб. 90 коп.

Васюнскаго уезда, въ селѣ Большомъ Шуватовѣ 17 Апрѣля отъ неосторожности сгорѣли 38 крестьянскихъ домовъ, отъ чего понесено убытку на 5668 руб. 50 коп.; въ деревнѣ Кудажлейкѣ 24 Апрѣля отъ неосторожности сгорѣли 20 крестьянскихъ домовъ съ имуществомъ, убытку понесено на 6502 руб.; въ селѣ Акшутѣ 30 Апрѣля отъ неосторожности сгорѣли 36 крестьянскихъ домовъ съ имуществомъ, убытку понесено на 7531 руб.; въ селѣ Починкахъ 9 Юня отъ неосторожности сгорѣли 34 крестьянскихъ дома съ разнымъ имуществомъ, отъ чего понесено убытку на 7061 руб.; въ селѣ Большихъ Березникахъ 12 Юля отъ шалости огнемъ малолѣтнихъ крестьянскихъ дѣтей сгорѣли 20 крестьянскихъ домовъ съ разнымъ имуществомъ и 2 бани; убытку причинено на 8906 руб.; въ селѣ Мордовскомъ Бѣломъ Ключѣ 14 Юля отъ шалости

огнем малолѣтнихъ крестьянскихъ дѣтей сгорѣли 23 крестьянскихъ дома съ надворными постройками и имуществомъ, убытку понесено на 2944 руб.; въ сельцѣ Дурасовкѣ 15 Юля отъ неосторожности сгорѣли 29 крестьянскихъ домовъ съ надворными строеніями и имуществомъ, убытку понесено на 5161 руб.; въ томъ же сельцѣ 17 Юля отъ неосторожности сгорѣли 14 крестьянскихъ домовъ съ надворными строеніями и имуществомъ, убытку понесено на 2129 руб. 10 коп.; въ селѣ Усть-Уренѣ 19 Юля отъ шалости огнемъ малолѣтнихъ крестьянскихъ дѣтей сгорѣли: 30 крестьянскихъ домовъ съ надворными строеніями и имуществомъ, Волостное Правленіе и сельское училище, убытку понесено на 26,690 руб.; въ деревнѣ Іевлевкѣ 19 Юля отъ шалости огнемъ малолѣтняго крестьянскаго мальчика сгорѣли 17 крестьянскихъ домовъ и домъ мѣстнаго землевладѣльца Анненкова, отъ чего понесено убытку: крестьянами на 3517 руб. и Анненковымъ на 3000 руб.; въ деревнѣ Степановкѣ 1 Августа отъ неосторожности сгорѣли 19 крестьянскихъ домовъ съ имуществомъ, отъ чего понесено убытку на 7502 руб.; въ селѣ Бѣлозерьѣ 19 Августа отъ шалости огнемъ малолѣтняго крестьянскаго мальчика сгорѣли 55 крестьянскихъ домовъ, отъ чего понесено убытку на 9564 руб.; въ деревнѣ Челдаевой 4 Сентября отъ неосторожности сгорѣли 29 крестьянскихъ домовъ съ надворными строеніями, имуществомъ и хлѣбомъ, убытку понесено на 7803 руб. 20 коп.; въ селѣ Старой Зиновьевкѣ 10 Сентября отъ неизвѣстной причины сгорѣли 23 крестьянскихъ дома съ надворными постройками и имуществомъ, отъ чего понесено убытку на 6379 руб. 20 коп.; въ селѣ Мало-Карсунскомъ Выселкѣ 15 Сентября отъ неосторожности сгорѣли 40 крестьянскихъ домовъ, чѣмъ причинено убытку на 7195 руб.; въ селѣ Сабаевѣ 21 Сентября отъ поджога сгорѣли 108 крестьянскихъ домовъ съ надворными постройками и имуществомъ и 90 копенъ хлѣба, убытку понесено на 26,555 руб. 20 коп.

Алтайскаго уезда, въ селѣ Чеберчинѣ 23 Апрѣля отъ неосторожности сгорѣлъ 31 крестьянскій домъ съ надворными строеніями и имуществомъ, убытку понесено на 8141 руб.; въ селѣ Сырсахъ въ ночь на 12 Юня отъ неосторожности сгорѣли 27 крестьянскихъ домовъ съ надворными постройками и имуществомъ, убытку понесено на 8866 руб.; въ пожаръ этотъ получили сильныя обжоги отставной унтеръ-офицеръ Анисимъ Еременковъ и жена его Варвара Григорьева, отъ которыхъ вскорѣ и умерли; въ селѣ Астрадамовкѣ 3 Августа отъ неизвѣстной причины

сгорѣли 66 крестьянскихъ домовъ съ надворными постройками, имуществомъ и хлѣбомъ; убытку понесено на 49,940 руб.

Ардатовскаго уѣзда, въ селѣ Шугуровѣ 3 Мая отъ неосторожности сгорѣли 189 крестьянскихъ домовъ съ надворными строеніями и имуществомъ, убытку понесено на 42,902 руб. 40 коп.; въ селѣ Старой Пузѣ, 20 Мая отъ неосторожности сгорѣли 47 крестьянскихъ домовъ съ надворными строеніями, убытку понесено на 25,250 руб.; въ селѣ Резоватовѣ 8 Іюля отъ неосторожности сгорѣли 20 крестьянскихъ домовъ съ надворными постройками и имуществомъ, убытку понесено на 7300 руб.; въ деревнѣ Ратмановой 19 Іюля отъ шалости огнемъ малолѣтняго крестьянскаго мальчика сгорѣли 11 крестьянскихъ домовъ съ надворными постройками и имуществомъ; въ пожарѣ этотъ сгорѣла крестьянская дѣвочка Александра Степанова 1½ года; влѣдствіе бывшаго во время пожара сильнаго вѣтра, огонь перекинуло въ село Шемарино, находящееся отъ деревни Ратмановой въ 3 верстахъ, гдѣ также сгорѣли 14 крестьянскихъ домовъ съ надворными строеніями и имуществомъ. Убытку понесено: крестьянами деревни Ратмановой на 2400 руб., а крестьянами села Шемарина на 2500 руб.; въ селѣ Атяшевѣ 17 Сентября отъ неизвѣстной причины сгорѣли 20 крестьянскихъ домовъ съ надворными постройками, убытку понесено на 8480 руб.

Въ городѣ Курмышѣ 2 Мая отъ неосторожности сгорѣли 20 крестьянскихъ домовъ съ надворными строеніями, имуществомъ и хлѣбомъ, отъ чего понесено убытку на 8692 руб. 25 коп.

Курмышскаго уѣзда, въ деревнѣ Орловкѣ 26 Апрѣля отъ шалости огнемъ малолѣтняго крестьянскаго мальчика сгорѣли 20 крестьянскихъ домовъ съ надворными строеніями и имуществомъ; убытку понесено на 1641 руб.; въ селѣ Пильнѣ 18 Мая отъ неосторожности сгорѣли 164 крестьянскихъ дома съ надворными постройками, отъ чего понесено убытку на 35,735 руб. 50 коп.; въ селѣ Тепломя Станѣ 21 Іюля отъ шалости огнемъ малолѣтняго крестьянскаго мальчика сгорѣлъ 41 крестьянскій домъ съ надворными строеніями и имуществомъ; убытку понесено на 7045 руб.; въ селѣ Рословкѣ 14 Августа отъ неосторожности сгорѣли 16 крестьянскихъ домовъ, отъ чего убытку понесено на 2760 руб.; въ пожарѣ этотъ задохнулась отъ дыму крестьянская дѣвочка Марья Николаева 3 лѣтъ.

Вурманскаго уѣзда, въ деревнѣ Альшеевой въ ночь на 11 Іюня отъ

поджога сгорѣли 46 крестьянскихъ домовъ, отъ чего понесено убытку на 15,349 руб. 20 коп., въ пожаръ этотъ сгорѣла крестьянка Авдотья Степанова.

Содержаніе пожарной части въ городахъ въ отчетномъ году, какъ видно изъ прилагаемой вѣдомости, обошлось въ 45,191 руб. 46 коп., меньше предшествовавшаго года на 10,609 руб. 22 коп.

Въ городъ Симбирскъ для усиленія пожарнаго обоза въ лѣтніе мѣсяцы, согласно постановленію Городской Думы, состоявшемуся 1 Апрѣля 1888 года, Городскою Управою наняты особые ямщики съ лошадьми и бочками для подвозки воды въ случаѣ пожара, на что въ отчетномъ году израсходовано 1005 руб. 6 коп. Всего на содержаніе пожарнаго обоза въ гор. Симбирскѣ въ 1889 году израсходовано 22,199 руб. 43 коп.

Въ городъ Сызрань пожарная команда въ лѣтнее время съ 15 Апрѣля по 15 Октября усиливается наймомъ 16 человекъ съ 16 лошадьми и бочками. Содержаніе пожарнаго обоза въ Сызранѣ въ отчетномъ году обошлось въ 9913 руб. 56 коп.

Число заливныхъ трубъ въ селеніяхъ увеличилось н. 13. По уѣздамъ число этихъ трубъ распредѣляется такъ: въ Симбирскомъ уѣздѣ 194, Сенгилеевскомъ 171, Сызранскомъ 252, Карсунскомъ 246, Алатырскомъ 144, Ардатовскомъ 199, Курмышскомъ 163 и Буинскомъ 249, а всего 1609 трубъ.

з) Различныя происшествія и народныя бѣдствія.

Народными бѣдствіями, имѣвшими вредное вліяніе на экономическое положеніе населенія Симбирской губерніи, въ отчетномъ году были тѣ же, какія и въ предшествовавшемъ году, а именно: градобитія, появленіе вредныхъ насѣкомыхъ, бури и наводненія. Количество побитыхъ градомъ хлѣбовъ выразилось въ слѣдующихъ цифрахъ: въ Симбирскомъ уѣздѣ побито озимаго и яроваго хлѣба 1491 десят. на 25,347 руб., въ Сенгилеевскомъ—1295 десят. на 7522 руб., въ Сызранскомъ—2994 десят., изъ коихъ 167 десят. перепажаны и засѣяны яровымъ хлѣбомъ, на 84,810 руб. и яроваго 3328¹/₂ десят. на 99,855 руб., въ Карсунскомъ—озимаго 628 десят., яроваго 250 десят. и конопли 29 десят., всего на 21,460 руб., въ Ардатовскомъ—озимаго 127 десят. и яроваго 57 десят., всего на 1730 руб., въ Курмышскомъ—яроваго 290 десят. на 3130 руб. и въ Буинскомъ—озимаго 622 десят. и яроваго 2366¹/₂ десят. на 29,411 руб.

Червь въ отчетномъ году существовалъ въ уѣздахъ: Сенгилеевскомъ,

Сызранскомъ, Карсунскомъ, Ардатовскомъ, Курмышскомъ и Буинскомъ, которымъ истреблено и повреждено хлѣбовъ: въ Сенгилеевскомъ озимаго и яроваго 75 десят. на 1300 руб., въ Сызранскомъ озимаго 60 десят. на 1800 руб. и яроваго 8198 десят., изъ коихъ 2926 десят. перепажаны, на 158,160 руб., въ Карсунскомъ озимаго 2788½ десят. на 49,766 руб. 50 коп., въ Ардатовскомъ озимаго 2243 десят. на 37,396 руб., въ Курмышскомъ озимаго 40 десят. на 1200 руб. и въ Буинскомъ озимаго и яроваго 3608 десят. на 44,362 руб. 40 коп. По нѣкоторымъ уѣздамъ губерніи населеніе понесло значительныя убытки отъ вымочекъ, выморозковъ и появившейся на горохахъ зеленой вши. Отъ вымочекъ и выморозковъ весною отчетнаго года погибло озимей посѣва 1888 года въ Сызранскомъ уѣздѣ на пространствѣ 10,169 десят., изъ коихъ 7935½ десят. перепажаны и засеяны яровымъ хлѣбомъ, на 67,005 руб.; въ Алатырскомъ на пространствѣ 11,775 десят., которыя все перепажаны, на 212,499 руб. и въ Ардатовскомъ уѣздѣ на пространствѣ 14,580 десят. на 287,182 руб. Вошью истреблено гороху: въ Симбирскомъ уѣздѣ на пространствѣ 3282 десят. на 41,813 руб. 50 коп., въ Карсунскомъ на пространствѣ 4403 десят. на 108,360 руб. 80 коп. и въ Сызранскомъ на пространствѣ 1138 десят. на 34,140 руб. Кромѣ того отъ дождя и холода зазябло и пало овецъ: въ Симбирскомъ уѣздѣ 5 Мая 778 головъ на 1556 руб. и въ Сызранскомъ 754 головы на 1734 руб.

Затѣмъ населенію Симбирскаго, Карсунскаго, Алатырскаго, Ардатовскаго и Курмышскаго уѣздовъ громадныя убытки причинены бурями, прошедшими чрезъ эти уѣзды 18, 19 и 20 Іюня, которыми изъ стоявшей на корню ржи выбито зерна и поломано конопля: въ Симбирскомъ уѣздѣ выбито зерна на пространствѣ 23,794 десят. на 163,084 руб., въ Карсунскомъ выбито зерна на пространствѣ 33,185 десят. на 268,482 руб. 75 коп. и поломано конопля на пространствѣ 2852½ десят. на 59,771 руб. 90 коп., въ Алатырскомъ выбито зерна на пространствѣ 10,653 десят. на 97,268 руб., въ Ардатовскомъ выбито зерна на пространствѣ 28,358 дес. и поломано конопля на 4293 десят., всего на 457,835 руб. и въ Курмышскомъ выбито зерна на пространствѣ 22,699½ десят. на 320,426 руб.

Наводненій въ отчетномъ году было 3 случая, а именно: въ городѣ Сызранѣ 4 Апрѣля послѣ сильнаго дождя, шедшаго около сутокъ, въ рѣкѣ Крымзѣ образовалось такое сильное скопленіе воды, что напоромъ ея снесло плотины двухъ мельницъ, принадлежащихъ Сызранскому город-

скому обществу и Сызранскому купцу Егору Пивоварову, при чемъ отъ сильнаго теченія воды и ледохода значительно пострадалъ щепной рядъ на нижней базарной площади, въ которомъ поломано нѣсколько лавокъ съ щепныхъ товаромъ и разнесло часть самаго товара. Кромѣ того разливомъ воды затопило жилыя и надворныя постройки жителей Канатной улицы и набережной рѣки Крымзы, а ниже мельницы купца Пивоварова размыло довольно большой ровъ, занявшій болѣе половины улицы на дровяномъ базарѣ. Убытку понесено отъ поврежденія мельничныхъ плотинъ на 4500 руб., отъ поврежденія щепныхъ лавокъ на 951 руб. и отъ поврежденія печей въ жилыхъ помѣщеніяхъ и порчи съѣстныхъ припасовъ на 34 руб. 75 коп., а всего на 5485 руб. 75 коп.

Алатырскаго уѣзда, чрезъ село Сыреси, 15 Іюня прошелъ сильный дождь и образовавшимся отъ этого наводненіемъ затопило 33 крестьянскихъ дома съ надворными строеніями и разнесло стоявшіе на усадьбахъ крестьянъ по берегу рѣки 4 амбара съ хлѣбомъ и разнымъ имуществомъ, отъ чего понесено убытку на 765 руб.

Ардатовскаго уѣзда у крестьянъ нѣсколькихъ селеній Керамурской, Ардатовской, Апраксинской, Наченальской, Медаевской, Резоватовской, Атяшевской и Лобаскинской волостей разливомъ рѣкъ и овраговъ, происшедшимъ отъ бывшихъ 16 и 17 Іюня проливныхъ дождей, занесло иломъ озимыхъ и яровыхъ полей на пространствѣ 35 десят. на 2800 руб. и луговъ 70 десят. на 1050 руб., кромѣ того снесло и повредило плетневыхъ изгородей, огородныхъ овощей и конопли на 858 руб. 60 коп., прорвало и повредило плотины у 10 водяныхъ мельницъ и снесло 5 мостовъ, чѣмъ причинено убытку на 1401 руб. 50 коп.; затѣмъ снесло 60 ульевъ съ пчелами на 200 руб. и поломало разныхъ деревьевъ на 40 руб., всего же причинено убытку на 6350 руб. 10 коп.

Всего отъ помянутыхъ естественныхъ бѣдствій жителями Симбирской губерніи понесено убытку на 2,701,008 руб. 70 коп., болѣе предшествовавшаго года на 1,953,609 руб. 70 коп.

Въ отчетномъ году, какъ и въ предшествовавшемъ, были случаи крушенія баржей, а именно: 1) въ Карсунскомъ уѣздѣ, близъ деревни Тиатиной, 1 Апрѣля плывшая по рѣкѣ Сурѣ баржа крестьянина села Промзина, Алатырскаго уѣзда, Егора Суркова съ грузомъ овса и ржи, принадлежавшимъ Весеоговскому купцу Александру Голунову, натолкнулась на подводную каршу и, получивъ проломъ, затонула. Убытку понесено

*

Сурковымъ на 1000 руб., а Голуновымъ на 15,200 руб.; 2) близъ той же деревни 1 Апрѣля плывшая внизъ по рѣкѣ Сурѣ баржа крестьянина села Промзина, Алатырскаго уѣзда, Ивана Шилова съ грузомъ овса, принадлежавшимъ Макарьевскому купцу Ѳедору Бартлѣвичу попала въ старое русло рѣки и, натолкнувшись на что-то получила проломъ и затонула; при чемъ часть груза разнесена водою, а часть подмочена. Убытку понесено Шилковымъ на 1475 руб., а Бартлѣвичемъ на 33,000 руб.; 3) близъ города Алатыря, на рѣкѣ Сурѣ, 1 Сентября, ударила о подводную каршу плывшая внизъ баржа Товарищества Алатырскихъ паровыхъ и водяныхъ мельницъ съ грузомъ овса и, получивъ въ лѣвомъ боку проломъ, дала течь, вслѣдствіе чего подмоченъ грузъ. Убытку понесено на 2461 руб.; 4) въ Алатырскомъ уѣздѣ, близъ села Кладбищъ, 3 Апрѣля плывшая внизъ по рѣкѣ Сурѣ баржа Товарищества Алатырскихъ паровыхъ и водяныхъ мельницъ съ грузомъ разнаго хлѣба, въ количествѣ 79,909 пудовъ, ударила о подводную каршу и, получивъ въ носовой части проломъ, дала течь, вслѣдствіе чего подмоченъ весь грузъ. Убытку понесено на 39,403 руб. 50 коп.; 5) въ томъ же уѣздѣ, близъ села Промзина, 22 Апрѣля плывшая внизъ по рѣкѣ Сурѣ баржа Пензенскаго купца Абдуль-Меджидъ Шигаева съ грузомъ овса Пензенскаго же купца Евстифеева, въ количествѣ 2800 кулей, ударила о подводную каршу и, получивъ проломъ въ носовой части, дала течь, вслѣдствіе чего подмочено 560 кулей. Убытокъ опредѣленъ въ 4000 руб.; 6) въ Курмышскомъ уѣздѣ, въ 9 верстахъ отъ села Языкова, на рѣкѣ Сурѣ, 2 Апрѣля ударила о подводную каршу и затонула плывшая внизъ по этой рѣкѣ баржа Макарьевскаго купца Тюрина, нагруженная овсомъ и ржаною мукою, принадлежавшими Рыбинскому купцу Константину Шатаеву. Убытку понесено на 35,700 руб.; 7) въ томъ же уѣздѣ, близъ села Ратова, 6 Апрѣля, на рѣкѣ Сурѣ затонула баржа Алатырскаго временнаго купца Ивана Ефимова, нагруженная 9790 кулями обойнаго овса, принадлежавшаго Самарскому купцу Алексѣю Шадрину, на 44,790 руб.; баржа эта плыла внизъ по рѣкѣ и, натолкнувшись лѣвымъ бокомъ на берегъ, получила проломъ, и 8) въ томъ же уѣздѣ, въ 8 верстахъ отъ села Языкова 13 Апрѣля затонула баржа Алатырскаго временнаго купца Александра Фролова, нагруженная 546 кулями пшеницы, 1376 кулями гороху, 2450 кулями ржанаго солоду и 218 мѣшками пеклеванной муки, принадлежавшими помянутому выше Фролову и 8222 кулями овса, принадлежавшими Рыбин-

скому купцу Анемподисту Фролову, всего на 58,364 руб. Изъ всего груза спасено только 845 кулей овса, 545 кулей пшеницы, 61 куль гороху и 1 мѣшокъ муки.

IV. Народное здравіе и общественное призрѣніе.

а) Врачи.

Всѣхъ служащихъ медицинскихъ врачей какъ по опредѣленію отъ Правительства, такъ и содержимыхъ земствомъ съ правами и безъ правъ государственной службы и вольно-практикующихъ въ отчетномъ году было 69, въ томъ числѣ 1 врачъ въ частномъ имѣніи съ правами государственной службы; ветеринарныхъ врачей было 14.

По городамъ и уѣздамъ врачи распредѣляются такъ: въ городѣ Симбирскѣ и его уѣздѣ 20, въ Сенгилеѣ и его уѣздѣ 7, въ Сызранѣ и его уѣздѣ 11, въ Карсунѣ и его уѣздѣ 8, въ Алатырѣ и его уѣздѣ 7, въ Ардатовѣ и его уѣздѣ 6, въ Курмышѣ и его уѣздѣ 4 и въ Буинскѣ съ его уѣздомъ 6.

Изъ ветеринарныхъ врачей два губернскихъ — старшій и младшій состоятъ при Губернскомъ Правленіи; затѣмъ Губернское Земство содержитъ одного губернскаго врача въ городѣ Симбирскѣ и по одному врачу въ уѣздныхъ городахъ; два правительственныхъ врача находились на скотопрогонныхъ трактахъ: на станціи „Сызрань“ Моршанско-Сызранской желѣзной дороги и въ селѣ Батракахъ, Сызранскаго уѣзда, и кромѣ того одинъ врачъ состоитъ при Симбирской Городской Управѣ.

Аптекъ въ отчетномъ году, какъ и въ предшествовавшемъ, было 15, изъ коихъ въ городѣ Симбирскѣ 3 вольныхъ и 1 при Губернской земской больницѣ, въ Сызранѣ 2 вольныхъ, въ Алатырѣ 1 вольная и 1 при земской больницѣ, въ Сенгилеѣ, Карсунѣ, Ардатовѣ, Курмышѣ и въ селѣ Порѣцкомѣ, Алатырскаго уѣзда, по одной вольной аптекѣ, въ Буинскѣ 1 земская и въ селѣ Прозинѣ, Алатырскаго уѣзда, 1 сельская аптека. Въ городѣ Симбирскѣ аптеки состоятъ подъ наблюдениемъ Врачебнаго Отдѣленія, а въ уѣздныхъ городахъ подъ наблюдениемъ уѣздныхъ и городскихъ врачей.

Всѣхъ медицинскихъ актовъ въ отчетномъ году Врачебнымъ Отдѣленіемъ составлено 69, изъ коихъ 44 по освидѣтельствуванію сумасшедшихъ; рассмотрѣно и утверждено судебно-медицинскихъ актовъ 42; произведено судебныхъ химико-микроскопическихъ изслѣдованій 76; разрѣ-

шено судебно-медицинскихъ вопросовъ по требованію судебной власти, съ изложеніемъ мнѣнія Врачебнаго Отдѣленія, 17. Судебно-медицинскихъ актовъ по разнымъ предметамъ выдано 545. Вскрытій мертвыхъ тѣлъ въ отчетномъ году произведено 190.

Оспопрививаніе въ Симбирской губерніи производилось земскими фельдшерами, акушерками и оспопрививателями подъ наблюденіемъ врачей частію гуманизированною и частію телячьей лимфою, для чего при нѣкоторыхъ земскихъ больницахъ временно устраивались телятники. Всѣхъ оспопрививаній въ 1889 году произведено было 50,564 дѣтямъ.

Венерическія болѣзни въ отчетномъ году наблюдались въ 25,890 случаяхъ.

На содержаніе медицинской части въ губерніи земствами въ отчетномъ году израсходовано: губернскимъ земствомъ 70,771 руб. 52 коп. и уѣздными: Симбирскимъ 23,349 руб. 5 коп., Сенгилеевскимъ 28,722 руб. 48 коп., Сызранскимъ 43,729 руб. 82 коп., Карсунскимъ 29,705 руб. 86 коп., Алатырскимъ 22,947 руб. 70 коп., Ардатовскимъ 24,278 руб. 91 коп., Курмышскимъ 18,182 руб. 16 коп. и Буинскимъ 34,702 руб. 15 коп.

б) Больницы и дома умалишенныхъ.

Въ Симбирской губернской земской больницѣ въ теченіе отчетнаго года находилось на излѣченіи всего 3320 человекъ, изъ нихъ выписалось 2898, умерло 240, затѣмъ къ 1 Января 1890 года осталось 182 человека. Процентъ смертности былъ 7,2; среднее число дней, проведенныхъ каждымъ больнымъ, было 24,7. Кромѣ того пользовалось въ больницѣ совѣтами врачей и медикаментами приходящихъ больныхъ 6161 человекъ. Въ теченіе 1889 года произведено хирургическихъ и акушерскихъ операцій 342, въ томъ числѣ амбулаторно 246; случаевъ, имѣвшихъ смертельный исходъ, было 4.

Въ больницѣ имѣются пять бесплатныхъ кроватей для неизлѣчимо больныхъ въ память 25 лѣтняго царствованія въ Бозѣ почивающаго Государя Императора Александра II и одна кровать имени покойнаго старшаго врача губернской больницы Н. Ф. Фененко; на первыхъ пяти кроватяхъ въ теченіе года находилось 45, а на послѣдней 29 человекъ.

Въ домѣ умалишенныхъ къ 1 Января 1889 года оставалось 104 человекъ, въ теченіе отчетнаго года прибыло 14, изъ нихъ выписано на попеченіе родныхъ 7, умерло 16 и осталось къ 1 Января 1890 года 95 человекъ.

Симбирская городская бесплатная больница открыта городским обществомъ 19 Февраля 1880 года въ память 25 лѣтняго царствованія въ Бозѣ почивающаго Государя Императора Александра II. Въ больницѣ этой въ теченіе отчетнаго года находилось на излеченіи 446 человѣкъ, въ томъ числѣ 257 мужчинъ и 189 женщинъ. Изъ общаго числа лечившихся умерло 31 человѣкъ, что составитъ около 7^о/_о; всѣ больные провели въ больницѣ 7297 дней, среднимъ же числомъ въ теченіе года каждый больной провелъ 16,36 дня, а среднее ежедневное число больныхъ было 20 человѣкъ. Общій расходъ по содержанію больницы въ отчетномъ году выразился въ суммѣ 5253 руб. 84 коп.

Больницъ и лечебницъ, содержимыхъ уѣздными земствами, въ отчетномъ году было 32, изъ нихъ Симбирское земство содержитъ 4 больницы въ селахъ Солдатской Ташлѣ, Тагаѣ, Нагаткинѣ и Ундорахъ; на содержаніи Сенгилеевскаго земства находятся: одна больница въ гор. Сенгилѣѣ, три лечебницы въ селахъ: Тереньгѣ, Новодѣвичьѣ и Старой Ерыклѣ и три приѣмныхъ покоя въ селахъ: Шигонахъ, Поповкѣ и Дворянскомъ; Сызранское земство содержитъ одну больницу въ гор. Сызранѣ и три въ селахъ Рокотовѣ, Сосновомъ Солонцѣ и Качкарлеяхъ; кромѣ того въ Сызранскомъ уѣздѣ имѣется лечебница въ селѣ Аскулѣ, содержимая на средства мѣстнаго землевладѣльца—Графа Орлова-Давыдова. На средства Карсунскаго земства содержатся: одна больница въ гор. Карсунѣ, 7 лечебницъ въ селахъ: Анненковѣ, Большихъ Березникахъ, Коржевкахъ, Большой Кандарати, Вешкаймѣ, Дурасовкѣ и Базарномъ Сызганѣ, отдѣленіе лечебницы въ селѣ Сосновкѣ и приѣмный покой въ селѣ Сурскомъ Острогѣ. Въ Алатырскомъ уѣздѣ на содержаніи земства находятся: одна больница въ гор. Алатырѣ и 5 приѣмныхъ покоевъ въ селахъ: Порѣцкомъ, Семеновскомъ, Промзинѣ, Астрадамовкѣ и Сырсахъ. Ардатовское земство содержитъ одну больницу въ гор. Ардатовѣ и двѣ въ селахъ: Наченалахъ и Покровскомъ. Въ Курмышскомъ уѣздѣ на средства земства содержатся двѣ больницы: въ гор. Курмышѣ и въ селѣ Знаменскомъ и лечебница въ селѣ Тепломъ Станѣ. На содержаніи Буинскаго земства находятся 5 больницъ: въ городѣ Буинскѣ и въ селахъ: Убеяхъ, Кіяти, Большомъ Батыревѣ и Шатрашанахъ и 2 приѣмныхъ покоя въ селахъ Чилимѣ и Чурадчикахъ.

Всѣ больницы и лечебницы имѣютъ 981 кровать. Общее число заболѣваній въ губерніи въ отчетномъ году выразилось цифрой 603,879,

изъ нихъ лечилось въ больницахъ 16,131 и подана медицинская помощь амбулаторно 587,748 человѣкамъ. Изъ числа лечившихся въ больницахъ умерло 1660 человѣкъ.

в) *Эпидеміи и эпизоотіи.*

Въ отчетномъ году въ Симбирской губерніи существовали слѣдующія болѣзни, имѣвшія эпидемическій характеръ: натуральная оспа, скарлатина, дифтеритъ, корь, коклюшъ, сыпной тифъ, брюшной тифъ, возвратный тифъ, горячки безъ опредѣленнаго названія, кровавый поносъ, сибирская язва и гриппъ. Изъ числа этихъ болѣзней по числу заболѣваній и смертности, имѣли значительно большее, сравнительно съ предшествовавшимъ годомъ, распространеніе: корь, коклюшъ, горячки безъ опредѣленнаго названія, кровавый поносъ и гриппъ; значительно также увеличилось и число лечившихся амбулаторно, остальные же затѣмъ болѣзни имѣли меньшее распространеніе противъ предшествовавшаго года.

Степень развитія каждой изъ названныхъ болѣзней въ отдѣльности можно видѣть изъ ниже слѣдующей таблицы:

	Названіе болѣзней.	Число случаевъ наблюдавшихся въ селеніяхъ.		Въ больницахъ		Амбулаторно.	Всего.
		Заболѣло.	Умерло.	Заболѣло.	Умерло.		
1	Натуральная оспа	1538	249	108	20	1421	3067
2	Скарлатина	1846	393	124	17	2815	4785
3	Дифтеритъ	371	126	172	52	629	1172
4	Корь	1694	127	58	3	1140	2892
5	Коклюшъ	1631	77	172	71	5452	7255
6	Сыпной тифъ	677	41	251	7	1007	1935
7	Брюшной тифъ	2196	144	677	57	2863	5736
8	Возвратный тифъ	6	—	9	—	160	175
9	Горячки безъ опредѣленнаго названія	239	5	43	2	1235	1517
10	Кровавый поносъ	396	55	143	12	1314	1853
11	Сибирская язва	15	—	48	4	139	202
12	Гриппъ	11884	54	332	2	18747	30963
Итого .		22493	1271	2137	247	36922	61552

Натуральная оспа въ отчетномъ году существовала во всѣхъ уѣздахъ губерніи. Главное же распространіе имѣла въ Симбирскомъ, Сызранскомъ, Карсунскомъ, Курмышскомъ и Буинскомъ уѣздахъ, обнаруживъ эпидемическій характеръ въ 2 селеніяхъ Сызранскаго уѣзда, въ 2 селеніяхъ Карсунскаго, въ одномъ селеніи Курмышскаго и въ 4 селеніяхъ Буинскаго уѣзда, гдѣ всего заболѣло 403 человѣка и изъ нихъ умерло 71. Болѣзнь эта продолжалась отъ 8 до 13 мѣсяцевъ.

Скарлатина имѣла значительное распространіе въ Сенгилеевскомъ, Сызранскомъ, Карсунскомъ, Алатырскомъ и Ардатовскомъ уѣздахъ и имѣла эпидемическій характеръ въ 6 селеніяхъ Сенгилеевскаго уѣзда, въ одномъ селеніи Сызранскаго, въ 2 селеніяхъ Карсунскаго и въ одномъ селеніи Алатырскаго уѣзда, въ которыхъ было 742 случая заболѣваній съ 134 случаями смертности. Болѣзнь продолжалась отъ 2 до 12 мѣсяцевъ.

Дифтеритъ. Распространіе этой болѣзни было довольно незначительное и только въ одномъ селеніи Сенгилеевскаго и въ одномъ селеніи Алатырскаго уѣздовъ болѣзнь эта имѣла болѣе сильное развитіе. Всего въ этихъ селеніяхъ было 87 случаевъ заболѣваній и 27 случаевъ смертности.

Корь наблюдалась во всѣхъ уѣздахъ губерніи, болѣе же значительное распространіе имѣла въ городѣ Сызранѣ, въ 3 селеніяхъ Сызранскаго уѣзда, въ одномъ селеніи Карсунскаго уѣзда и въ одномъ селеніи Курмышскаго уѣзда, гдѣ заболѣло 635 человѣкъ и умерло 43 человѣка.

Коклюшъ имѣлъ сильное развитіе въ Сызранскомъ и Карсунскомъ уѣздахъ и наблюдался болѣе въ амбулаторной практикѣ. Появленіе этой болѣзни по большому числу заболѣваній наблюдалось въ 5 селеніяхъ Сызранскаго уѣзда и въ 2 селеніяхъ Карсунскаго уѣзда, въ которыхъ изъ 646 заболѣвшихъ умерло 65 человѣкъ. Продолжительность болѣзни была отъ 5 до 12 мѣсяцевъ.

Сыпной тифъ наблюдался не во всѣхъ уѣздахъ губерніи, при чемъ болѣе или менѣе сильное развитіе имѣлъ въ одномъ селеніи Алатырскаго и въ одномъ селеніи Ардатовскаго уѣздовъ, въ которыхъ было 167 случаевъ заболѣваній и 6 случаевъ смертности. Болѣзнь эта держалась отъ 2 до 10 мѣсяцевъ. Въ Симбирскомъ, Сенгилеевскомъ и Сызранскомъ уѣздахъ болѣзнь эта наблюдалась только въ амбулаторной практикѣ и при томъ въ весьма немногихъ случаяхъ.

Брюшной тифъ. Болѣзнь эта въ отчетномъ году наблюдалась въ всѣхъ

уѣздахъ губерніи, но болѣе ими менѣе сильное распространеніе при продолжительности отъ 1 до 12 мѣсяцевъ она имѣла въ городѣ Сенгилеѣ, въ 4 селеніяхъ Сенгилеевскаго уѣзда, въ 3 селеніяхъ Сызранскаго и въ одномъ селеніи Ардатовскаго уѣзда. Больныхъ въ этихъ селеніяхъ было 1072, изъ которыхъ умерло 62 человѣка.

Возвратный тифъ наблюдался въ всѣхъ уѣздахъ губерніи, за исключеніемъ Симбирскаго и Алатырскаго, но въ весьма незначительномъ числѣ и притомъ преимущественно въ амбулаторной практикѣ.

Горячки безъ определеннаго названія наблюдались во всѣхъ уѣздахъ, но только въ амбулаторной практикѣ; болѣзнь эта наблюдалась въ отдѣльныхъ случаяхъ заболѣваній, непревышающихъ 6—7 случаевъ.

Кривавый поносъ былъ наблюдаемъ во всѣхъ уѣздахъ и имѣлъ довольно сильное развитіе въ Алатырскомъ уѣздѣ. Всѣхъ больныхъ этою болѣзнію въ селеніяхъ было 396, изъ нихъ умерло 55 человѣкъ.

Сибирская язва на людяхъ появлялась во всѣхъ уѣздахъ въ небольшомъ числѣ и преимущественно въ амбулаторной практикѣ. Всѣхъ больныхъ этою болѣзнію въ селеніяхъ было 15, случаевъ же смертности не было.

Гриппъ. Болѣзнь эта имѣла значительное распространеніе во всѣхъ уѣздахъ, наибольшее же развитіе имѣла въ Сызранскомъ, Карсунскомъ и Ардатовскомъ уѣздахъ. Всѣхъ случаевъ заболѣванія этою болѣзнію въ селеніяхъ было 11,884 съ 54 случаями смертности.

На домашнемъ скотѣ въ теченіе отчетнаго года наблюдались слѣдующія болѣзни:

		Симбирскій.	Сенгилеевскій.	Сызранскій.	Карсунскій.	Алатырскій.	Ардатовскій.	Курмышскій.	Бунинскій.	Итого	
										Заболѣло.	Пало.
Сибирская язва:	на лошадяхъ	96	14	276	172	109	228	170	369	1434	436
	на рогатомъ скотѣ . . .	41	20	172	3	65	4	—	23	328	219
Ящурь:	на крупномъ рогат. скотѣ	2474	—	717	288	915	—	1268	2542	8204	27
	на овцахъ . . .	—	—	—	50	662	—	54	4076	4842	44
Сапъ лошадей		—	—	—	8	1	12	1	—	22	⁹ и убито ₃
Чесотка:	лошадей	8	4	93	22	7	2	9	—	145	4
	рогатаго скота	—	—	77	—	—	—	—	—	77	8
Повальные катарры и энфлюенція		—	—	94	—	12	—	—	—	106	71

Сибирская язва. Болѣзнь эта обнаружилась въ 172 селеніяхъ всѣхъ уѣздовъ губерніи, въ которыхъ заболѣло всего 1762 головы и пало 655, что составляетъ 37,17% смертности. По числу заболѣваній лошади занимаютъ первое мѣсто, а затѣмъ слѣдуетъ рогатый скотъ. Самый большой % смертности далъ рогатый скотъ (63,7%), затѣмъ лошади (30,4%). Болѣзнь эта наблюдалась въ Апрѣлѣ, Маѣ, Іюнѣ, Іюлѣ, Августѣ, Сентябрѣ, Октябрѣ и Декабрѣ, но почти всѣ случаи заболѣванія этою болѣзнію относятся къ лѣтнимъ мѣсяцамъ. Причиною появленія болѣзни были недоброкачественныя пастбища и водопой.

Ящуръ. Болѣзнь эта въ отчетномъ году имѣла значительно меньшее распространеніе чѣмъ въ 1888 году. По официальнымъ свѣдѣніямъ ящуръ существовалъ въ 80 селеніяхъ шести уѣздовъ на крупномъ рогатомъ скотѣ и овцахъ, при чемъ изъ 8204 заболѣвшихъ головъ крупнаго рогатаго скота пало 27, что составляетъ 0,32% смертности и изъ 4842 головъ овецъ пало 44, т. е. 0,9%. Болѣзнь эта наблюдалась въ Февралѣ, Мартѣ, Маѣ, Іюнѣ, Іюлѣ, Августѣ, Сентябрѣ, Октябрѣ и Декабрѣ мѣсяцахъ.

Сипъ лошадей обнаруживался въ 4 уѣздахъ, изъ которыхъ въ Карсунскомъ уѣздѣ изъ заболѣвшихъ 8 лошадей 1 пала и 2 убиты, въ Алатырскомъ заболѣла 1 лошадь, которая и убита, въ Ардатовскомъ изъ 12 заболѣвшихъ лошадей пало 7 и въ Курмышскомъ уѣздѣ заболѣла и пала 1 лошадь.

Чесотка лошадей и рогатаго скота. Болѣзнь эта на лошадяхъ наблюдалась во всѣхъ уѣздахъ, кромѣ Буинскаго, въ которыхъ заболѣвшихъ лошадей было всего 145 головъ; случаевъ же падежа было только 5, изъ коихъ 1 случай въ Сенгилеевскомъ уѣздѣ и 4 случая въ Сызранскомъ. На рогатомъ скотѣ болѣзнь эта наблюдалась въ одномъ только Сызранскомъ уѣздѣ, гдѣ заболѣло 77 и пало 8 головъ.

Повальные катарры и инфлюенція. Болѣзнь эта наблюдалась въ Сызранскомъ и Алатырскомъ уѣздахъ, при чемъ въ первомъ заболѣло 94 овцы, изъ коихъ пало 66, а въ послѣднемъ заболѣло 12 головъ рогатаго скота и изъ нихъ пало 5. Въ Сызранскомъ уѣздѣ болѣзнь эта существовала въ Декабрѣ мѣсяцѣ, а въ Алатырскомъ уѣздѣ она наблюдалась въ Февралѣ и Іюлѣ мѣсяцахъ.

Къ прекращенію существовавшихъ въ Симбирской губерніи на домашнихъ животныхъ повальныхъ болѣзней принимались слѣдующія мѣры: заболѣвшимъ животнымъ при медленномъ теченіи болѣзни подавалось

пособіе; больныя животныя отдѣлялись отъ здоровыхъ, павшія же и убитыя животныя зарывались въ указанныхъ мѣстахъ на законную глубину; помѣщенія, въ которыхъ находились больныя животныя, дезинфекцировались, а навозъ изъ этихъ помѣщеній вывозился и сожигался; все предметы, бывшіе въ соприкосновеніи съ больными животными, также дезинфекцировались, а если предметы эти не представляли большой цѣнности, то сожигались; запрещалось употреблять въ пищу молоко отъ больныхъ животныхъ; людямъ, ухаживавшимъ за больными животными, запрещалось подходить къ здоровымъ; затѣмъ наблюдалось, чтобы стада сосѣднихъ селеній не были приближаемы къ селеніямъ и стадамъ, въ которыхъ существовала болѣзнь, и запрещалось выводить скотъ изъ неблагополучныхъ мѣстностей.

г) Насильственные смерти.

Жертвъ насильственныхъ и случайныхъ смертей въ отчетномъ году было 800, менѣе предшествовавшаго года на 22. Изъ этого числа дѣтубійствъ было 21, смертубійствъ 45, самоубійствъ 35, найденныхъ мертвыхъ тѣлъ, скоропостижно умершихъ отъ болѣзней и пьянства, утонувшихъ, сгорѣвшихъ, замерзшихъ, убитыхъ громомъ и погибшихъ отъ другихъ случайностей 699.

д) Бюджетныя.

Въ существующей въ городѣ Симбирскѣ и состоящей въ вѣдѣніи земства богадѣльнѣ въ отчетномъ году призрѣвалось 118 человекъ, въ томъ числѣ 46 мужчинъ и 72 женщины.

Въ Николаевскомъ домѣ призрѣнія неимущихъ гражданъ города Симбирска, открытомъ Симбирскимъ купечествомъ, съ Высочайшаго соизволенія, въ 1840 году, призрѣвалось 150 человекъ, изъ коихъ 45 мужчинъ и 105 женщинъ.

Въ кассѣ этого благотворительнаго заведенія къ 1 Января 1889 г. оставалось капитала: наличными деньгами 1553 руб. 75 коп., билетами и облигаціями восточнаго займа 14,581 руб. 78 коп. Въ отчетномъ году поступило: изъ городскихъ доходовъ 2700 руб., съ объявленныхъ купеческихъ капиталовъ 1481 руб. 50 коп., арендной платы за принадлежащія богадѣльнѣ лавку и амбаръ 510 руб. 12 коп., кружечнаго сбора 60 руб. 74 коп., процентовъ по билетамъ Симбирскаго Городскаго Общественнаго Банка, облигаціямъ и по текущему счету на суммы, хранящіяся въ Симбирскомъ Отдѣленіи Государственнаго Банка, 715 руб. 93 коп., за воду,

доставленную въ дѣтскій пріютъ, 44 руб. 16 коп., за проданные сухари, остающіеся отъ стола призрѣваемыхъ 3 руб. 60 коп. и пожертвованныхъ купцомъ Петромъ Пастуховымъ на учрежденіе постоянной кровати имени его родителя Андрея Пастухова 1000 руб., заключающихся въ 5% облигаціи 3-го восточнаго займа, а всего съ остаткомъ въ кассѣ состояло 22,651 руб. 58 коп. Изъ нихъ въ теченіе года израсходовано: на содержаніе призрѣваемыхъ, на наемъ служащихъ, отопленіе, освѣщеніе, на леченіе призрѣваемыхъ и на погребеніе умершихъ 3998 руб. 97 коп., на уплату налога за лавку и страхованіе ея 26 руб. 63 коп., на ремонтъ и разныя приспособленія въ домѣ 294 руб. 23 коп. и на выдачу пособія Мѣдниковой 24 руб., всего же израсходовано 4343 руб. 83 коп. Затѣмъ къ 1 Января 1890 года осталось: наличными деньгами 2253 руб. 47 коп., билетами и облигаціями восточнаго займа 16,054 руб. 28 коп., а всего 18,307 руб. 75 коп.

Симбирское Городское Попечительное Общество о бѣдныхъ, открытое съ 23 Ноября 1880 года, въ отчетномъ году выдало пособій: единовременныхъ 190 лицамъ 309 руб. и постоянныхъ 44 лицамъ 319 руб. 50 коп., а всего 628 руб. 50 коп.

Въ швейной мастерской, состоящей подъ покровительствомъ названнаго общества, въ отчетномъ году содержалось: бесплатно на средства швейной 10 дѣвочекъ; на средства Александровскаго Общества, съ платою по 5 руб. въ мѣсяць, 6 дѣвочекъ и на средства частныхъ лицъ, съ платою 5 руб. — 2 дѣвочки.

Въ кассѣ Александровскаго Попечительнаго Общества о бѣдныхъ къ 1 Января отчетнаго года состояло капитала 11,883 руб. 98 коп., въ теченіе отчетнаго года поступило 1100 руб. 86 коп., израсходовано 995 руб. 10 коп. Затѣмъ къ 1 Января 1890 года осталось 11,989 руб. 74 коп., въ томъ числѣ 1) неприкосновеннаго капитала 11,451 руб. 75 коп., который заключается: а) въ двухъ билетахъ Симбирскаго Городскаго Общественнаго Банка на 9900 руб. б) въ пяти 5% билетахъ Государственнаго Банка на 900 руб., в) въ двухъ билетахъ 1-го и 2-го внутреннихъ съ выигрышами займовъ на 451 руб. 75 коп. и г) въ двухъ закладныхъ листахъ Государственнаго Дворянскаго Банка на 200 руб. и д) въ наличныхъ деньгахъ 120 руб. 10 коп. и 2) расходнаго капитала 417 руб. 89 коп.

Въ Алатырской городской богадѣльнѣ, открытой 29 Іюня 1881 года

въ память 25-ти лѣтняго царствованія въ Бозѣ почивающаго Императора Александра II и содержимой на средства городского общества, въ отчетномъ году призрѣвалось 9 престарѣлыхъ мужчинъ и 10 женщинъ, на содержаніе которыхъ израсходовано 924 руб. 88 коп. Кромѣ того въ богадѣльнѣ содержатся 10 стипендіатокъ Алатырскаго земства, на что земствомъ отпущено было въ отчетномъ году 500 руб. Городская богадѣльня имѣетъ свой неприкосновенный капиталъ, который заключается: а) въ одномъ билетѣ Алатырскаго Городскаго Общественнаго Банка на 3000 руб., б) въ двухъ 5% билетахъ Государственнаго Банка на 2000 руб., в) въ двухъ билетахъ Алатырскаго Общества Взаимнаго Кредита на 600 руб., и г) въ книжкѣ Алатырской Сберегательной кассы 288 руб., а всего 5888 руб.

Въ отчетномъ году въ пользу богадѣльни сдѣлано разными лицами пожертвованій деньгами и съѣстными припасами на 50 руб.

У. Народное просвѣщеніе.

Учебныхъ заведеній въ Симбирской губерніи въ отчетномъ году было 721, въ томъ числѣ русскихъ 590, инородческихъ 18 и татарскихъ 113. Во всѣхъ этихъ учебныхъ заведеніяхъ обучалось 29,121 мальчикъ и 5149 дѣвочекъ, а всего 34,270 человѣкъ, болѣе предшествовавшаго года на 1004. Въ русскихъ учебныхъ заведеніяхъ обучалось 24,052 мальчика и 4825 дѣвочекъ, въ инородческихъ школахъ всѣхъ учащихся было 658 человѣкъ, въ томъ числѣ 589 мальчиковъ и 69 дѣвочекъ и въ татарскихъ медресе 4480 мальчиковъ и 255 дѣвочекъ, а всего 4735 человѣкъ.

Для распространенія образованія въ отчетномъ году существовали тѣ же учебныя заведенія, какія и въ предшествовавшемъ году, а именно: Симбирская Классическая Гимназія, Симбирская Духовная Семинарія, Симбирскій Кадетскій Корпусъ, Сызранское Реальное училище, Алатырская Классическая Прогимназія, Учительская Семинарія въ селѣ Порѣцкомъ, Алатырскаго уѣзда, подготовляющая молодыхъ людей къ педагогической дѣятельности въ качествѣ учителей народныхъ училищъ, Центральная Чувашская школа въ гор. Симбирскѣ, подготовляющая учителей для начальныхъ училищъ съ чувашскимъ населеніемъ, Симбирское Ремесленное училище Графа Орлова-Давыдова и Ремесленное училище въ селѣ Мачкасахъ, Ардатовскаго уѣзда. Затѣмъ слѣдуютъ учебныя заведенія: Симбирское, Сызранское и Алатырское духовныя училища, Сим-

бирское, Сызранское, Алатырское, Курмышское и Буинское городскія училища, Сенгилеевское, Карсунское и Ардатовское уѣздныя училища, миссіонерская школа въ деревнѣ Среднихъ Алгашахъ, Симбирскаго уѣзда, сельскія двухъ-классныя, приходскія, народныя, церковно-приходскія, инородческія, частныя начальныя училища и школы грамотности. Для дѣтей женскаго пола существуютъ слѣдующія учебныя заведенія: Симбирская Гимназія вѣдомства учрежденій ИМПЕРАТРИЦЫ МАРИИ, Сызранская Гимназія Министерства Народнаго Просвѣщенія, Симбирское Епархіальное училище, Алатырская, Ардатовская и Курмышская Прогимназіи, а также двухъ-классныя и начальныя училища.

Начальное образованіе, распространяясь при посредствѣ всѣхъ поименованныхъ учебныхъ заведеній, имѣло своимъ преимущественнымъ источникомъ начальныя народныя училища, состоящія частію въ непосредственномъ вѣдѣніи Министерства Народнаго Просвѣщенія и частію въ вѣдѣніи Губернскаго и Уѣздныхъ училищныхъ Совѣтовъ. Училищъ этихъ не считая церковно-приходскихъ, инородческихъ и школъ грамотности, а равно гимназій, прогимназій и другихъ спеціальныхъ учебныхъ заведеній, въ отчетномъ году состояло 454, въ томъ числѣ 50 въ городахъ и 404 въ селахъ и деревняхъ.

Учебная часть въ народныхъ училищахъ, по отзыву дирекціи, за весьма немногими исключеніями, ведется удовлетворительно по давно уже опредѣлившимся методамъ преподаванія въ объемѣ установленныхъ программъ. Школы эти независимо отъ обученія грамотѣ, даютъ своимъ ученикамъ и первоначальное религіозно-нравственное воспитаніе, цѣль котораго достигается какъ при посредствѣ самаго обученія, такъ и особенными воспитательными мѣрами. Изъ всѣхъ учебныхъ предметовъ наибольшее, въ указанномъ смыслѣ, значеніе имѣютъ законъ Божій, церковно-славянское чтеніе и церковное пѣніе. Сообщая своимъ ученикамъ необходимыя познанія по этимъ предметамъ, народныя школы стремятся вмѣстѣ съ тѣмъ, по мѣрѣ силъ, провести требованіе божественнаго закона и въ самую жизнь дѣтей. Каждый учебный день начинается пѣніемъ и чтеніемъ утреннихъ молитвъ, молитвы предъ ученіемъ и дневнаго евангелія и оканчивается общей молитвой, послѣ которой во многихъ школахъ дѣти поютъ народный гимнъ; въ Воскресные и праздничные дни всѣ учащіеся присутствуютъ при церковномъ богослуженіи, принимая при этомъ посильное участіе въ церковномъ чтеніи и пѣніи. Благодаря этимъ то по-

рядкамъ въ учащихся замѣчается вполне одобрительное поведеніе, покорность къ старшимъ, дружелюбіе къ сверстникамъ и тщательность и исправность въ выполненіи своихъ ближайшихъ обязанностей.

Что касается матеріальной обстановки начальныхъ училищъ, то благодаря участію въ этомъ дѣлѣ Министерства Народнаго Просвѣщенія, земствъ, городскихъ и сельскихъ обществъ и частныхъ лицъ, выразившемуся въ отпускѣ въ отчетномъ году на училища до 272,771 руб. 95 коп., существованіе училищъ было достаточно обезпечено. На средства эти воздвигнуто нѣсколько новыхъ училищныхъ зданій и очень многія училища отремонтированы, пополнены книгами и учебными пособіями училищныя бібліотеки и почти вездѣ достаточно оплаченъ трудъ преподавателей.

Церковно-приходскихъ школъ, состоящихъ въ вѣдѣніи Симбирскаго Епархіальнаго училищнаго Совѣта, состоящаго при Духовно-Просвѣтительномъ Братствѣ трехъ Святителей, въ отчетномъ году было 113, въ которыхъ учащихся было 2226 мальчиковъ и 230 дѣвочекъ. Объемъ и способъ преподаванія и вообще весь ходъ обученія, по отзыву Епархіальнаго училищнаго Совѣта, въ большей части церковно-приходскихъ школъ согласовался съ изданною Св. Синодомъ программой и объяснительными къ ней записками. Обученіе въ церковно-приходскихъ школахъ имѣло вообще религіозно-нравственный характеръ. По всѣмъ предметамъ испытуемые ученики давали удовлетворительные отвѣты, особенно же по закону Божію и церковно-славянскому чтенію, что объясняется тѣмъ, что на изученіе этихъ предметовъ было обращено особое вниманіе учащихъ; что же касается религіозно-нравственнаго воспитанія, то успѣхи церковно-приходскихъ школъ въ этомъ отношеніи оказываются выше успѣховъ обученія въ нихъ. Въ ученикахъ замѣтно не только осмысленное знаніе религіозныхъ истинъ и укрѣпленіе ихъ въ сердца, но замѣтна привычка къ порядку, уваженіе къ старшимъ, усердіе къ посѣщенію храма Божія и любовь къ богослуженію, въ которомъ они сами принимаютъ дѣятельное участіе въ качествѣ чтецовъ, пѣвцовъ и прислуживателей въ алтарѣ.

Средствами къ содержанію церковно-приходскихъ школъ и школъ грамотности въ отчетномъ году служили пособія: отъ Св. Синода, церквей, Братства трехъ Святителей, приходскихъ попечительствъ, земствъ, городскихъ, волостныхъ и сельскихъ обществъ, попечителей и благотворителей, а также плата за обученіе. Всего отъ помннутыхъ учрежденій

и лицъ въ отчетномъ году поступило 6865 руб. 14 коп., изъ коихъ въ теченіе года израсходовано 5726 руб. 48 коп.

Расходы земствъ на дѣло народнаго образованія въ отчетномъ году выразились въ слѣдующихъ цифрахъ:

Симбирское Губернское земство на содержаніе стипендіатовъ въ разныхъ учебныхъ заведеніяхъ и на пособіе ремесленному училищу Графа Орлова-Давыдова и другимъ учебнымъ заведеніямъ израсходовало 15,876 р.

Уѣздныя земства израсходовали:

Симбирское	9000 руб.
Сенгилеевское	3030 руб. 98 коп.
Сызранское	9052 руб. 80 коп.
Карсунское	9392 руб.
Алатырское	7374 руб. 66 коп.
Ардатовское	10,423 руб. 46 коп.
Курмышское	4853 руб. 49 коп.
Буинское	8040 руб. 91 коп.

Городскія Общественныя Управленія израсходовали на дѣло народнаго образованія слѣдующія суммы:

Симбирское Городское Общество на содержаніе городскихъ приходскихъ училищъ 17,353 руб. 12 коп., на пособіе ремесленному училищу Графа Орлова-Давыдова въ гор. Симбирскѣ, на содержаніе стипендіатовъ въ разныхъ учебныхъ заведеніяхъ и на уплату въ Маріинскую женскую Гимназію за право ученія недостаточныхъ ученицъ 5088 руб. 60 коп., а всего 22,441 руб. 72 коп.

Сенгилеевское Городское Общество израсходовало	3076 руб. 36 коп.
Сызранское	33,365 руб. 78 коп.
Карсунское	3742 руб. 54 коп.
Алатырское	2154 руб. 89 коп.
Алатырское Посадское	444 руб. 88 коп.
Ардатовское	3323 руб. 35 коп.
Курмышское	730 руб.
Буинское	2740 руб. 9 коп.

Пріюты.

Въ Симбирской губерніи въ отчетномъ году существовали слѣдующіе пріюты: 1) въ городѣ Симбирскѣ пріютъ для дѣтей женскаго пола, состоящій въ вѣдѣніи Симбирскаго Губернскаго Попечительства дѣтскихъ

пріютовъ, перешедшій отъ Симбирскаго Общества Христіанскаго Милосердія; 2) въ томъ же городѣ—пріютъ для дѣтей обоого пола, открытый 26 Февраля 1883 года мѣстнымъ Городскимъ Обществомъ въ память избавленія ГОСУДАРЯ ИМПЕРАТОРА АЛЕКСАНДРА II отъ угрожавшей ему 2 Апрѣля 1879 года опасности и 3) сиротское дѣтское убѣжище въ городѣ Алатырѣ, открытое Городскимъ Обществомъ въ память Священнаго Коронованія ИХЪ ИМПЕРАТОРСКИХЪ ВЕЛИЧЕСТВЪ ГОСУДАРЯ ИМПЕРАТОРА АЛЕКСАНДРА АЛЕКСАНДРОВИЧА и ГОСУДАРЫНИ ИМПЕРАТРИЦЫ МАРИИ ѲЕОДОРОВНЫ.

Пріютъ Симбирскаго Губернскаго Попечительства до 1889 года состоялъ въ вѣдѣніи Симбирскаго Общества Христіанскаго Милосердія, съ 3 же Января отчетнаго года, съ Высочайшаго соизволенія, послѣдовавшаго въ 20 день Ноября 1888 года, пріютъ этотъ принятъ въ вѣдомство учрежденій ИМПЕРАТРИЦЫ МАРИИ и въ завѣдываніе Симбирскаго Губернскаго Попечительства дѣтскихъ пріютовъ. Пріютъ принятъ отъ Общества Христіанскаго Милосердія въ полномъ его составѣ съ находящеюся при немъ церковью и церковною утварью, а равно со всеѣмъ хозяйственнымъ инвентаремъ, всего по оцѣнкѣ на 10,584 руб. 10 коп., въ томъ числѣ домъ со службами и землею подъ нимъ, оцѣненный въ 5809 руб. Кроме того принятъ отъ Общества Христіанскаго Милосердія принадлежавшій ему и пріюту капиталъ въ суммѣ 25,000 руб., заключающійся въ 5% облигаціяхъ 1-го восточнаго займа.

Пріютомъ завѣдываютъ Попечительница, Директоръ и Почетный Старшина пріюта, утвержденные въ этомъ званіи ЕЯ ИМПЕРАТОРСКИМЪ ВЕЛИЧЕСТВОМЪ ГОСУДАРЫНЕЮ ИМПЕРАТРИЦЕЮ. Непосредственное же наблюденіе за воспитанницами пріюта возложено на особую Смотрительницу пріюта.

По принятіи пріюта въ вѣдѣніе Губернскаго Попечительства, въ немъ находилось 42 воспитанницы, въ томъ числѣ 15 стипендіатокъ Симбирскаго Губернскаго земства, 2 стипендіатки частныхъ лицъ и 1 стипендіатка Губернскаго Попечительства, а остальные 24 воспитанницы, содержимыя на средства пріюта. Въ теченіе отчетнаго года въ пріютъ принято вновь 11 дѣвочекъ, изъ коихъ 10 дѣвочекъ по ходатайству Попечительницы Швейной Мастерской Симбирскаго Александровскаго Попечительнаго Общества о бѣдныхъ и съ разрѣшенія Г. Главноуправляющаго Собственною ЕГО ИМПЕРАТОРСКАГО ВЕЛИЧЕСТВА Канцелярією

по учрежденіямъ ИМПЕРАТРИЦЫ МАРИИ, зачислены стипендіатками швейной мастерской съ платою по 60 руб. въ годъ за каждую дѣвочку изъ суммъ Швейной Мастерской. Въ теченіе года изъ пріюта выбыло на попеченіе родственниковъ 4 дѣвочки. Затѣмъ къ 1 Января 1890 года въ пріютѣ состояло 49 воспитанницъ, въ томъ числѣ 1 стипендіатка умершаго подпоручика Юдина, 15 стипендіатокъ Симбирскаго Губернскаго Земства, 10 стипендіатокъ Швейной Мастерской Симбирскаго Александровскаго Попечительнаго Общества о бѣдныхъ и 2 стипендіатки частныхъ лицъ, а остальные 21 воспитанница—пріютскія. Постоянный штатъ пріютскихъ дѣвочекъ, согласно постановленію Губернскаго Попечительства, состоявшемуся 16 Сентября 1889 года, опредѣленъ въ 60 человѣкъ.

Пріютъ имѣетъ цѣлю обезпечить жизнь, здоровье и нравственность малолѣтнихъ сиротъ и дѣтей бѣднѣйшихъ родителей, поэтому дѣти содержатся въ пріютѣ съ свойственною для сиротъ и бѣдняковъ простою. Образованіе дѣвочкамъ преподается въ программѣ сельскихъ народныхъ школъ и преимущественно религіозное, для чего въ пріютѣ содержится особый священникъ, который и занимается исключительно преподаваніемъ дѣтямъ закона Божія и другихъ предметовъ образованія; при чемъ заботами этого законоучителя изъ пріютскихъ дѣвочекъ составленъ небольшой хоръ пѣвчихъ, который во время совершаемыхъ въ пріютской церкви богослуженій поетъ на клиросѣ. Особенное же вниманіе при воспитаніи дѣвочекъ обращается на хозяйственныя занятія и на рукодѣлья. Взрослыя дѣвочки ежедневно, по очереди, посылаются—однѣ на кухню въ помощь кухаркѣ для приготовленія пищи, а другія—въ прачечную для стирки и глаженія бѣлья. Независимо отъ сего всѣ дѣвочки въ свободное отъ классныхъ занятій время занимаются шитьемъ бѣлья и вязаньемъ чулокъ.

Дѣвочки воспитываются въ пріютѣ до 16—17 лѣтняго возраста, т. е. до такого возраста, когда онѣ становятся въ состояніи приняться за самостоятельный трудъ, и, по достиженіи этого возраста, выпускаются изъ пріюта на попеченіе родителей или родственниковъ, или же поступаютъ въ услуженіе.

Средства къ содержанію пріюта составляются: 1) изъ процентовъ съ капитала Губернскаго Попечительства и съ капитала, завѣщаннаго Подпоручикомъ Юдинымъ; 2) изъ членскихъ взносов; 3) изъ платы, полу-

чаемой за стипендіатокъ и 4) изъ суммы, отпускаемой казною въ возмѣщеніе купоннаго налога, взимаемаго согласно закона 20 Мая 1885 года, всего въ отчетномъ году на содержаніе пріюта поступило 5092 руб.

Содержаніе дѣтскаго пріюта въ отчетномъ году обошлось въ 3889 руб. 16 коп., такъ что на каждую дѣвочку приходится среднимъ числомъ въ годъ 92 руб.

Зданія дѣтскаго пріюта по случаю ихъ ветхости въ отчетномъ году капитально отремонтированы; сдѣланы новыя пристройки къ главному зданію пріюта и выстроены новыя холодныя службы, взамѣнъ прежнихъ, пришедшихъ въ совершенную ветхость, на что израсходовано 3298 руб. 21 коп. Согласно ходатайству Попечительницы дѣтскаго пріюта, на ремонтъ зданій дѣтскаго пріюта удѣльнымъ вѣдомствомъ, съ разрѣшенія **МИНИСТРА ИМПЕРАТОРСКАГО ДВОРА** и удѣловъ, пожертвовано бесплатно три дѣлянки лѣсу площадью 1¹² десятины стоящихъ по удѣльной таксѣ 411 руб. 73 коп.; пожертвованіе это составило значительное подспорье Губернскому Попечительству въ производствѣ расходовъ по ремонтнровкѣ и перестройкѣ пріютскихъ зданій.

Симбирскій городской дѣтскій для обоого пола пріютъ помѣщается въ городскомъ домѣ, пожертвованномъ на этотъ предметъ почетнымъ гражданиномъ гор. Симбирска А. П. Кирпичниковымъ и содержится на $\frac{1}{10}$ съ капитала 28,948 руб. 25 коп., образовавшагося изъ пожертвованій Симбирской Городской Думы, ея гласныхъ, Симбирскаго Общества Взаимнаго Кредита и разныхъ лицъ, и на отпускаемые ежегодно Городскою Думою 2000 руб. Къ 1 Января отчетнаго года въ пріютѣ находилось на призрѣніи 46 человѣкъ, въ томъ числѣ 25 мальчиковъ и 21 дѣвочка, въ теченіе года прибыло 8 мальчиковъ и 10 дѣвочекъ и убыло 8 мальчиковъ, изъ коихъ 7 мальчиковъ отданы въ услуженіе къ торговцамъ и 1 умеръ. Затѣмъ къ концу отчетнаго года осталось въ пріютѣ 25 мальчиковъ и 31 дѣвочка. Призрѣваемые въ пріютѣ дѣти обучаются грамотѣ, рукодѣлю, домашнему хозяйству и пѣнію. Съ Сентября отчетнаго года 11 дѣвочекъ посѣщаютъ школу кройки и шитья. Для надзора за дѣтьми, а также для обученія ихъ въ пріютѣ состоятъ законоучитель, учитель, онъ же учитель пѣнія, учительница и надзирательница.

На содержаніе призрѣваемыхъ въ пріютѣ дѣтей, на жалованье законоучителю, учителю, учительницѣ, надзирательницѣ и прислугѣ, на уплату за право ученія 1 мальчика въ Ремесленномъ училищѣ, а также

на отопленіе, освѣщеніе и ремонтъ помѣщеній и на другія хозяйственныя надобности въ отчетномъ году израсходовано 3840 руб. 69 коп.

Въ 1886 году по духовному завѣщанію, утвержденному Симбирскимъ Окружнымъ Судомъ 17 Февраля 1887 года, почетный гражданинъ города Симбирска купецъ А. П. Кирпичниковъ завѣщалъ женѣ своей А. А. Кирпичниковой изъ оставшагося послѣ него капитала выдать въ теченіе четырехъ лѣтъ *двести тысячъ рублей*, считая по 50,000 руб. въ годъ, въ пользу двухъ приютовъ въ гор. Симбирскѣ—одного для сиротъ обоого пола, а другого—для престарѣлыхъ лицъ обоого же пола, въ оба по равной части, съ тѣмъ, чтобы завѣщанный капиталъ по мѣрѣ взноса его наследницей обращался въ процентныя бумаги и находился неприкосновеннымъ, проценты же съ него расходовались на содержаніе лицъ, помѣщенныхъ въ означенные приюты. Наблюденіе за приютами завѣщатель предоставилъ Симбирскому Городскому Обществу.

Къ 1 Января отчетнаго года капитала г. Кирпичникова въ кассѣ Городской Управы состояло 103,805 руб. 65 коп., въ отчетномъ году поступило: а) отъ наследницы Кирпичниковой (3-й взносъ) 50,000 руб., б) процентовъ съ капитала 4783 руб. 24 коп. и в) получено изъ Симбирскаго Отдѣленія Государственнаго Банка 56 облигацій 2-го Восточнаго займа, приобретенныхъ на капиталъ въ 50,000 руб., числившейся къ началу отчетнаго года въ долгу за помянутымъ Отдѣленіемъ,—на 49,700 р., а всего съ остаточными состояло 208,288 руб. 89 коп., изъ нихъ въ теченіе года израсходовано: а) отослано въ Симбирское Отдѣленіе Волжско-Камскаго Коммерческаго Банка на покупку $\frac{1}{2}$ бумагъ 50,000 руб. и б) употреблено на расходы при покупкѣ и обмѣнѣ $\frac{1}{2}$ бумагъ и на нѣкоторыя исправленія и передѣлки въ зданіи, занимаемомъ городскою богадѣльнею, 927 руб. 49 коп. Затѣмъ къ 1 Января 1890 года осталось: наличными деньгами 6661 руб. 40 коп., $\frac{1}{2}$ бумагами 100,700 руб. и въ долгу за Симбирскимъ Отдѣленіемъ Волжско-Камскаго Коммерческаго Банка 50,000 руб., а всего 157,361 руб. 40 коп.

По отсутствію въ завѣщаніи Кирпичникова опредѣленнаго указанія на то, чтобы деньги эти употреблялись на содержаніе существующихъ уже въ Симбирскѣ приютовъ, разрѣшеніе вопроса о томъ, слѣдуетъ ли на капиталъ, завѣщанный Кирпичниковымъ, открыть новые приюты его имени, или же употреблять эти деньги на содержаніе существующихъ приютовъ,

будетъ зависѣть отъ Городской Думы, а такое рѣшеніе можетъ послѣдовать по полученіи всей завѣщанной Кирпичниковымъ суммы.

Въ Алатырскомъ сиротскомъ дѣтскомъ убѣжищѣ въ отчетномъ году призрѣвалось 14 мальчиковъ и 8 дѣвочекъ; мальчики и дѣвочки для обученія грамотѣ помѣщены въ городскія приходскія училища, въ свободное же отъ класныхъ занятій время мальчики подъ руководствомъ особо нанятаго мастера обучаются сапожному мастерству; въ отчетномъ году мальчиками сдѣлано 61 пара новой обуви и починено много старой, дѣвочки же подъ руководствомъ надзирательницы убѣжища обучаются разному рукодѣлю. Изготавливаемая мальчиками обувь и дѣвочками бѣлье идутъ въ употребленіе въ убѣжищѣ и городской богадѣльнѣ.

Дѣтское убѣжище имѣетъ свой неприкосновенный капиталъ, пожертвованный разными лицами, который заключается: 1) въ одномъ 5% билетѣ Государственнаго Банка на 500 руб., 2) въ двухъ облигаціяхъ 3-го Восточнаго займа на 200 руб. и 3) въ 10 5¹/₂% свидѣтельствахъ Крестьянскаго Поземельнаго Банка на 1000 руб. На проценты съ этого капитала, а равно на отпускаемыя ежегодно Городскою Думою 1000 руб. дѣтское убѣжище и содержится; въ отчетномъ году на содержаніе призрѣваемыхъ въ убѣжищѣ израсходовано 1126 руб. 14 коп.

Кромѣ означенныхъ пріютовъ въ городѣ Симбирскѣ существуетъ воспитательно-исправительная колонія, въ которой къ отчетному году состояло 56 питомцевъ, въ теченіе года поступило 29, выбыло 37 и затѣмъ къ 1890 году осталось 48 питомцевъ. Въ кассѣ Общества къ 1 Января 1889 года состояло 805 руб. 77 коп., въ отчетномъ году поступило 9660 руб. 53 коп., израсходовано 7047 руб. 63 коп. Затѣмъ къ 1 Января 1890 года осталось 3418 руб. 67 коп.

Въ отчетномъ году на основаніи особаго, утвержденнаго Попечителемъ Казанскаго Учебнаго Округа устава, Симбирскою Городскою Думою на средства города открыта въ Симбирскѣ школа кройки и шитья. Цѣль этой школы научить дѣтей кройкѣ и шитью преимущественно предметовъ женской одежды. Въ помянутой школѣ организованы два отдѣла—бѣлошвейное и шитье дамскихъ платьевъ. Въ школу принимаются дѣвочки не моложе 14 лѣтъ, преимущественно окончившія курсъ въ городскихъ приходскихъ училищахъ. Къ 1 Января 1890 года въ школѣ состояло 41 дѣвочка, въ томъ числѣ 11 дѣвочекъ изъ Симбирскаго дѣтскаго пріюта.

На обзаведеніе и содержаніе школы въ отчетномъ году израсходовано 1378 руб. 68 коп.

Ученыя общества, бібліотеки музеи и прсч.

Ученыхъ обществъ и музеевъ въ Симбирской губерніи не существуетъ; бібліотеки же, кромѣ имѣющихся при учебныхъ заведеніяхъ, находятся: въ Симбирскѣ—Карамзинская, основанная въ память исторіографа Карамзина, въ Сызранѣ, Карсунѣ и Буинскѣ и бесплатная читальня въ городѣ Курмышѣ.

Въ Карамзинской бібліотекѣ въ 1889 году состояло книгъ 12,904 названія въ 27,542 томахъ, въ томъ числѣ приобрѣтенныхъ въ 1889 году за деньги и пожертвованныхъ разными лицами 88 названій въ 168 томахъ. Кромѣ того въ отчетномъ году получалось 39 названій періодическихъ изданій, изъ коихъ 17 за полную подписную сумму, 4 за половинную и 18 названій высылались даромъ. Чтеніе и выдача книгъ производилась ежедневно отъ 10 до 3 часовъ дня, исключая Субботы. Посѣтителей въ теченіе отчетнаго года было отъ 30 до 70 человѣкъ ежедневно, бравшихъ же подъ залогъ книги и ноты на домъ было 425 человѣкъ, которымъ выдано книгъ 24,243 тома. Библіотечныхъ суммъ къ 26 Ноября 1888 г. оставалось: процентными бумагами 15,000 руб. и наличными деньгами 1172 руб. 48 коп. и залоговъ: процентными бумагами 2400 руб. и наличными деньгами 265 руб. 59 коп. Въ теченіе отчетнаго года поступило: пособія отъ Министерства Народнаго Просвѣщенія 300 руб. и отъ Симбирской Городской Думы 150 руб., пожертвованій отъ частныхъ лицъ 84 руб., процентовъ съ капитала 962 руб. 20 коп., членскихъ взносовъ 15 руб., залоговъ 1561 руб., штрафовъ за утраченныя книги 24 руб. 60 коп. и выручено отъ продажи каталоговъ 15 руб. 10 коп., а всего 3111 руб. 90 коп. Израсходовано: на жалованье и награды служащимъ 749 руб., на выписку книгъ, журналовъ и газетъ 296 руб. 45 коп., на переплетъ книгъ 92 руб. 65 коп., на уплату налога съ процентныхъ бумагъ 46 руб. 64 коп., на канцелярскіе и другіе мелочные расходы 84 руб. 48 коп. и возвращено залоговъ 1538 руб. Затѣмъ къ 26 Ноября 1889 года осталось: бібліотечныхъ суммъ: процентными бумагами 15,000 руб. и наличными деньгами 1454 руб. 16 коп. и залоговъ: процентными бумагами 2400 руб. и наличными деньгами 288 руб. 59 коп., а всего 19,142 руб. 75 коп.

Сызранская общественная бібліотека, открытая 15 Юля 1873 года,

помѣщается въ домѣ Городскаго Общества, содержится на счетъ подписчиковъ и на отпускаемое городомъ пособіе и состоитъ подъ вѣдѣніемъ особо избранныхъ Городскою Думою распорядителей. Къ 1 Января отчетнаго года въ библіотекѣ состояло книгъ 1749 названій въ 3612 томахъ; въ отчетномъ году вновь приобрѣтено 299 названій въ 539 томахъ, съ которыми къ 1 Января 1890 года въ библіотекѣ состояло 2048 названій въ 4151 томѣ. Кромѣ того библіотекою выписывалось до 25 разныхъ періодическихъ изданій. Подписчиковъ въ отчетномъ году было 314 человекъ. Книгами изъ библіотеки пользовались все жители города и частію жители уѣзда съ платою по 6 руб. въ годъ, а также воспитанники и воспитанницы учебныхъ заведеній съ платою по 50 коп. въ мѣсяць, чтеніемъ же книгъ въ самой библіотекѣ какъ подписчики, такъ и несостоящіе въ числѣ подписчиковъ пользовались бесплатно. Къ 1 Января 1889 года библіотечныхъ суммъ состояло 214 руб. 43 коп., въ теченіе отчетнаго года поступило: отъ подписчиковъ 522 руб. 30 коп., штрафовъ 13 руб. 30 коп., выручено отъ продажи каталоговъ, старыхъ газетъ и премій 28 руб. 90 коп. и получено пособія отъ города 640 руб., а всего 1204 руб. 50 коп.; израсходовано 1128 руб. 5 коп., за тѣмъ къ 1 Января 1890 года осталось 290 руб. 88 коп.

Карсунская общественная библіотека, существующая съ 26 Октября 1880 года, помѣщается въ городскомъ зданіи и содержится на средства города. Къ отчетному году въ библіотекѣ состояло 3427 книгъ, въ томъ числѣ 267 книгъ, составленныхъ изъ приложеній къ журналамъ, въ отчетномъ году вновь приобрѣтено 118, пожертвовано 3 и составлено изъ приложеній къ журналамъ 6 книгъ. Подписчиковъ со взносомъ денегъ за право пользованія книгами въ отчетномъ году было 4, бесплатнымъ же чтеніемъ книгъ на домахъ пользовались учителя и учительницы городскихъ и сельскихъ училищъ, въ числѣ 49 человекъ, и 110 домовладѣльцевъ города Карсуна. Посѣтителей библіотеки было 4912 человекъ; книгъ же для чтенія выдано было 6647 томовъ. Библіотечныхъ суммъ къ 1 Января 1889 года состояло 22 руб. 35 коп., въ теченіе отчетнаго года поступило: отъ подписчиковъ 12 руб., отъ продажи каталоговъ, бумаги и тетрадей 3 руб. 45 коп., отъ Городской Управы на переплетъ книгъ 25 руб. и штрафовъ 9 руб. 40 коп., а всего съ остаточными 72 руб. 20 коп.; израсходовано 56 руб. 72 коп. и затѣмъ осталось къ 1 Января 1890 г. 15 руб. 48 коп.

Буинская общественная библіотека, открытая съ 1 Апрѣля 1887 г., состоитъ въ вѣдѣніи Городской Управы подъ непосредственнымъ наблюденіемъ особо избранныхъ Думою распорядителей. Библіотечныхъ суммъ къ 1 Января отчетнаго года состояло 98 руб. 87 коп., въ теченіе года поступило: пособія отъ города 50 руб. и взносовъ отъ подписчиковъ 96 руб. 58 коп.; израсходовано: на выписку книгъ и журналовъ 155 руб. 88 коп., на переплетъ книгъ 14 руб. 30 коп. и на мелочные расходы 45 коп. Затѣмъ къ 1 Января 1890 года осталось 74 руб. 82 коп. Библіотека имѣетъ книгъ около 537 томовъ. Подписчиковъ въ теченіе года было 50 челов., которыми въ общей сложности прочитано около 1900 томовъ.

Курмышская бесплатная читальня открыта 13 Феврала 1870 года и содержится на средства города и пожертвованія частныхъ лицъ. Въ отчетномъ году читальнею получались 14 періодическихъ изданій. Книгъ въ читальнѣ состоитъ 693 названія въ 2278 томахъ на сумму 3427 руб.; книги и журналы въ отчетномъ году выдавались въ 39 домовъ; посѣтителей въ теченіе года было 1089 человѣкъ, которыми взято было 2248 книгъ. Денежныхъ суммъ читальни къ 1 Января 1889 года состояло 86 руб. 2 коп., въ теченіе года поступило отъ города 250 руб. и пожертвованій частныхъ лицъ 56 руб., израсходовано 303 руб. 98 коп.; затѣмъ къ 1 Января 1890 года осталось 88 руб. 4 коп.

VI. О ходѣ крестьянскаго дѣла.

Въ Уѣздныхъ по крестьянскимъ дѣламъ Присутствіяхъ въ 1889 году производилось 10,480 дѣлъ; обжаловано постановленій Уѣздныхъ Присутствій 544, изъ коихъ утверждено 419, кассировано 69 и осталось неразсмотрѣнныхъ Губернскимъ Присутствіемъ 56.

Засѣданій Губернскаго Присутствія было 25, постановленій 2220, изъ коихъ обжаловано 119. Разрѣшено Правительствующимъ Сенатомъ въ отчетномъ году 139 дѣлъ. Въ засѣданіяхъ Губернскаго Присутствія разсматривались слѣдующія дѣла: 1) по жалобамъ на рѣшенія Уѣздныхъ по крестьянскимъ дѣламъ Присутствій; 2) объ утвержденіи приговоровъ сельскихъ обществъ: а) объ удаленіи изъ жительствова порочныхъ членовъ по желанію самихъ обществъ и б) о не принятіи въ жительство лицъ, опороченныхъ по суду; 3) по жалобамъ на неправильное составленіе упомянутыхъ въ предъидущемъ пунктѣ приговоровъ; 4) о разсмотрѣніи приговоровъ, коими сельскія общества изъявляютъ согласіе на принятіе въ

свою среду подь установленный 48 ст. улож. о нак. надзоръ односельцевъ, отбывшихъ наказаніе по судебнымъ приговорамъ; 5) объ особыхъ взносахъ крестьянами выкупа на основаніи 115 и 165 ст. Полож. о вык.; 6) по жалобамъ на невыдѣлъ обществами выкупленныхъ крестьянами по 165 ст. Полож. о вык. участковъ; 7) о выдачѣ крестьянамъ данныхъ на выкупленные ими, по 165 ст. Полож. о вык. земли; 8) о передѣлѣ сельскими обществами мірской земли по числу наличныхъ душъ; 9) по жалобамъ оставныхъ и безрочно-отпускныхъ нижнихъ чиновъ на ненадѣленіе ихъ сельскими обществами землю и неправильное взиманіе излишнихъ сборовъ; 10) объ утвержденіи приговоровъ сельскихъ обществъ о продажѣ имущества малолѣтнихъ крестьянскихъ сиротъ; 11) о перечисленіи крестьянъ изъ мѣстъ приписки въ другія общества и сословія и 12) разсмотрѣніе ходатайствъ крестьянъ о переселеніи въ Самарскую, Уфимскую и Оренбургскую губерніи и о предоставленіи имъ казенной земли на арендномъ правѣ.

Въ теченіе отчетнаго года удалено отъ должности волостныхъ должностныхъ лицъ: съ преданіемъ суду 8, безъ преданія суду 41; сельскихъ должностныхъ лицъ: съ преданіемъ суду 14, безъ преданія суду 214. Подвергнуто административнымъ взысканіямъ: волостныхъ должностныхъ лицъ 278 и сельскихъ 1174.

Въ волостныхъ судахъ рѣшено въ теченіе 1889 года 21,891 дѣло, изъ нихъ по преступленіямъ и проступкамъ 4629 и по спорамъ 17,262; рѣшеній волостныхъ судовъ обжаловано 3027 и кассировано 621. Приговоровъ объ удаленіи изъ жительства порочныхъ членовъ составлено въ 1889 году 35, изъ нихъ 12 по инициативѣ обществъ и 23 по 48 ст. Улож. о наказ.; по первымъ удалено 23 и по послѣднимъ не принято въ житье 26 человѣкъ.

Свѣдѣнія о ходѣ дѣлъ въ Симбирскомъ Отдѣленіи крестьянскаго поземельнаго Банка.

Въ Отдѣленіе Крестьянскаго поземельнаго Банка въ отчетномъ году заявлено было сдѣлокъ на пріобрѣтеніе земли при содѣйствіи Банка 13, на 205,509 руб. изъ нихъ 1 сдѣлка разстроилась до разрѣшенія испрашиваемой ссуды, по 1 сдѣлкѣ отказано въ ссудѣ и по 3 сдѣлкамъ разрѣшены ссуды въ размѣрѣ 38,965 руб.; кромѣ того въ отчетномъ году разрѣшены ссуды: по 2 сдѣлкамъ на 11,500 руб., заявленнымъ въ 1887 г., и по 12 сдѣл-

камъ на 162,190 руб., заявленнымъ въ 1888 году, всего же разрѣшены ссуды по 17 сдѣлкамъ на 212,655 рублей. Затѣмъ 1 сдѣлка, заявленная въ 1888 году, разстроилась до разрѣшенія испрашиваемой ссуды, 1 сдѣлка, разрѣшенная въ 1888 году и 2 сдѣлки, разрѣшенныя въ 1889 году, разстроились послѣ разрѣшенія ссуды, по 1 сдѣлкѣ, заявленной въ 1887 году и по 1 сдѣлкѣ, заявленной въ 1888 году, отказано въ ссудѣ. Въ отчетномъ году выданы ссуды: по 5 сдѣлкамъ, разрѣшеннымъ въ 1887 году, въ размѣрѣ 84,400 руб., по 6 сдѣлкамъ, разрѣшеннымъ въ 1888 году, въ размѣрѣ 28,825 руб. и по 10 сдѣлкамъ, разрѣшеннымъ въ 1889 году, въ размѣрѣ 154,740 руб., а всего выдано ссудъ по 21 сдѣлкѣ въ размѣрѣ 267,965 руб. По всѣмъ сдѣлкамъ, по которымъ выданы ссуды, крестьянами куплено земли 5852 десят. 1895 кв. саж., изъ коихъ 5355 десят. 2203 кв. саж. принадлежали дворянамъ и чиновникамъ, 30 десят. —купцамъ, 45 десят.—крестьянамъ и 421 десят. 2092 кв. саж.—Департаменту Удѣловъ.

Съ 1 Юня 1888 года дѣйствія Симбирскаго Отдѣленія Крестьянскаго поземельнаго Банка распространены на Нижегородскую губернію, по которой въ отчетномъ году заявлено было 3 сдѣлки на 20,489 руб. 6 коп., изъ нихъ разрѣшена ссуда по 1 сдѣлкѣ, въ размѣрѣ 2600 руб., по остальнымъ же 2 сдѣлкамъ ведется производство. Кромѣ того въ отчетномъ году разрѣшены ссуды въ размѣрѣ 46,780 руб. по 3 сдѣлкамъ, заявленнымъ въ 1888 году, а всего по 4 сдѣлкамъ разрѣшено ссудъ на сумму 49,380 рублей. Затѣмъ 1 сдѣлка, заявленная въ 1888 году, разстроилась до разрѣшенія испрашиваемой ссуды, 1 сдѣлка, разрѣшенная въ 1889 году, разстроилась послѣ разрѣшенія испрашиваемой ссуды и по 1 сдѣлкѣ, заявленной въ 1888 году, отказано въ ссудѣ. Въ отчетномъ году выданы ссуды по 2 сдѣлкамъ, разрѣшеннымъ въ томъ же году, въ размѣрѣ 43,500 рублей. Крестьянами, получившими означенную ссуду, куплено земли 698 десят. 1741 кв. саж., которая принадлежала дворянамъ и чиновникамъ.

Обороты суммъ Отдѣленія Крестьянскаго поземельнаго Банка по выданнымъ ссудамъ и срочнымъ по нимъ платежамъ въ отчетномъ году были слѣдующіе: а) *по ссудамъ*: къ 1 Января отчетнаго года состояло за заемщиками капитальнаго долга 457,908 руб. 41 коп., въ теченіе года выдано ссудъ 311,465 руб. и погашено ссудъ срочными платежами 5290 руб. 82 коп., затѣмъ къ 1 Января 1890 года осталось за заемщиками капи-

тального долга 764,082 руб. 59 коп., и б) по платежамъ заемщиковъ: къ 1 Января 1889 года оставалось недоимки 120 руб. 39 коп., въ отчетномъ году слѣдовало поступить платежей 41,730 руб. 23 коп., въ это число поступило 35,624 руб. 88 коп.; затѣмъ къ 1 Января 1890 года осталось въ недоимкѣ 6225 руб. 74 коп. За несвоевременный взносъ срочныхъ платежей внесено заемщиками пени 134 руб. 95 коп.

Свѣдѣнія о ходѣ дѣлъ въ Симбирскомъ Отдѣленіи Государственнаго Дворянскаго земельного Банка.

Симбирскимъ Отдѣленіемъ Дворянскаго земельного Банка въ отчетномъ году принято въ залогъ имѣній: а) по Симбирской губерніи 26 имѣній въ количествѣ 24,425 десят. 2 саж., подъ залогъ которыхъ разрѣшено ссудъ 783,900 руб.; въ счетъ этой суммы Отдѣленіемъ Банка выдано разнымъ кредитнымъ учрежденіямъ и частнымъ лицамъ въ уплату состоявшихъ за заемщиками долговъ 621,952 руб. 38 коп., удержано: въ уплату повинностей 5573 руб. 10 коп. и платежей Дворянскому Банку 27,428 руб. 8 коп. и выдано на руки заемщикамъ 127,950 руб. 32 коп. и б) по Нижегородской губерніи—20 имѣній въ количествѣ 11,145 десят. 1953 саж., подъ залогъ которыхъ разрѣшено ссудъ 447,800 руб.; въ счетъ этой суммы выдано разнымъ кредитнымъ учрежденіямъ и частнымъ лицамъ въ уплату состоящихъ за заемщиками долговъ 356,982 руб. 42 коп., удержано: на уплату повинностей 7047 руб. 88 коп. и платежей Дворянскому Банку 14,452 руб. 60 коп. и выдано на руки заемщикамъ 67,698 руб. 7 коп.

Свѣдѣнія о состояніи Симбирскаго Общества взаимнаго страхованія отъ огня имущества.

Симбирское Общество взаимнаго страхованія отъ огня имущества, существующее съ 1 Мая 1887 года, съ самаго начала своего существованія пріобрѣло всеобщее сочувствіе, выразившееся въ быстромъ увеличеніи ея членовъ. Такое начало давало Обществу полное основаніе надѣяться на блестящую будущность, но происшедшій 29 Іюня 1888 года въ городѣ Симбирскѣ пожаръ, отъ котораго сгорѣло 186 домовъ, подорвалъ это Общество въ самомъ началѣ его возникновенія. Не имѣя въ своемъ распоряженіи достаточной суммы на покрытіе громаднхъ, причиненныхъ означеннымъ пожаромъ, убытковъ, Общество вынуждено было

обратиться къ Правительству съ ходатайствомъ о выдачѣ ему ссуды въ размѣрѣ 87,000 руб., каковая ссуда по Высочайшему повелѣнію, послѣдовавшему въ 12 день Августа 1888 года, и была разрѣшена съ условіемъ возврата оной въ теченіе двадцати лѣтъ равными ежегодными платежами, съ уплатою при взносѣ каждаго платежа 6% на остающуюся въ долгу сумму.

Изъ отпущенныхъ Правительствомъ 87,000 руб. Общество воспользовалось только 67,000 руб., остальные же 20,000 руб. въ томъ же 1888 году возвращены въ казну.

Общее Собраніе членовъ страхователей Симбирскаго Общества взаимнаго страхованія, разсмотрѣвъ условія полученія и возврата правительственной ссуды, признало ихъ обременительными, такъ какъ уплата капитала изъ 6% будетъ поглощать всѣ ежегодныя преміи даже при самомъ высокомъ размѣрѣ ихъ, а образованіе запаснаго капитала и пониженіе страхователямъ размѣра премій станетъ возможнымъ только въ далекомъ будущемъ, а потому поручило Правленію Общества обратиться отъ лица Собранія ко всѣмъ существующимъ въ Имперіи Обществамъ взаимнаго страхованія съ просьбою объ оказаніи Симбирскому Обществу взаимной помощи. Всѣ Общества взаимнаго страхованія, къ которымъ Правленіе Симбирскаго Общества обращалось за ссудою, отнеслись къ этому ходатайству сочувственно и выслали Симбирскому Обществу безпроцентную ссуду всего въ суммѣ 65,500 руб., съ уплатою капитала въ разные сроки отъ 10 до 20 лѣтъ. Благодаря этой ссудѣ и запасу преміи Симбирское Общество взаимнаго страхованія озаботилось гнесеніемъ въ казну выданной ему правительственной ссуды въ 67,000 руб., каковая уплата произведена въ Іюль, Августѣ и въ Ноябрьѣ отчетнаго года.

Къ 1 Января 1889 года Общество Взаимнаго Страхованія имѣло капитала всего 11,833 руб. 61 коп., въ томъ числѣ страховой преміи и другихъ суммъ 11,744 руб. 54 коп. и казенной пошлины 89 руб. 7 коп. Въ теченіи отчетнаго года возобновлено 368 страхованій на 1,754,631 руб. и вновь принято на страхъ 23 отдѣльныхъ имущества на сумму 46,871 руб., а всего въ отчетномъ году заключено страхованій 391, на 1,801,502 руб., за исключеніемъ же изъ нихъ 5 страхованій на 6760 руб., уничтоженныхъ ранѣе срока, состоитъ на страхѣ Общества 386 отдѣльныхъ страхованій на 1,794,742 руб. За всѣ эти страхованія получено 15,981 руб. 45 коп., въ томъ числѣ страховой преміи 14,386 руб. 57 коп., ка-

зенной пошлины 1354 руб. 73 коп. и гербоваго сбора 240 руб. 15 коп. Кроме того въ теченіи года получено: а) въ ссуду отъ 33 Обществъ взаимнаго страхованія 65,514 руб. 73 коп., б) отъ членовъ Общества на снятіе и наложеніе вновь запрещеній на ихъ имущества, по залогу и перезалогу тѣхъ имуществъ въ Банкъ и по продажѣ ихъ, а также на публикацію объ утратѣ полисовъ 3900 руб. 70 коп., и в) процентовъ съ суммъ, находящихся на текущемъ счету въ Симбирскомъ Отдѣленіи Государственнаго Банка 53 руб. 77 коп., а всего въ теченіе года получено 85,450 руб. 65 коп. Въ отчетномъ году израсходовано: а) на выдачу вознагражденія за пожарные убытки 2683 руб. 25 коп., б) уплачено правительственной ссуды 67,000 руб., в) возвращено членамъ—страхователямъ внесенной ими суммы, по случаю наложенія вновь на ихъ имущества запрещеній, а также на публикацію по снятію и наложенію запрещеній, 3557 руб. 20 коп., г) возвращено страховыхъ премій по случаю уничтоженія страхованій ранѣе срока 159 руб. 72 коп., д) употреблено на гербовыя марки и на уплату казенной пошлины 1602 руб. 78 коп. и е) израсходовано на содержаніе и вознагражденіе служащихъ въ Правленіи Общества, на канцелярскія принадлежности, на почтовые, телеграфные и другіе расходы 1806 руб. 48 коп., а всего 76,809 руб. 43 коп. Затѣмъ къ 1 Января 1890 года осталось въ наличности: страховой преміи и другіхъ суммъ 20,380 руб. 21 коп. и казенной пошлины 94 руб. 62 коп., а всего 20,474 руб. 83 коп.

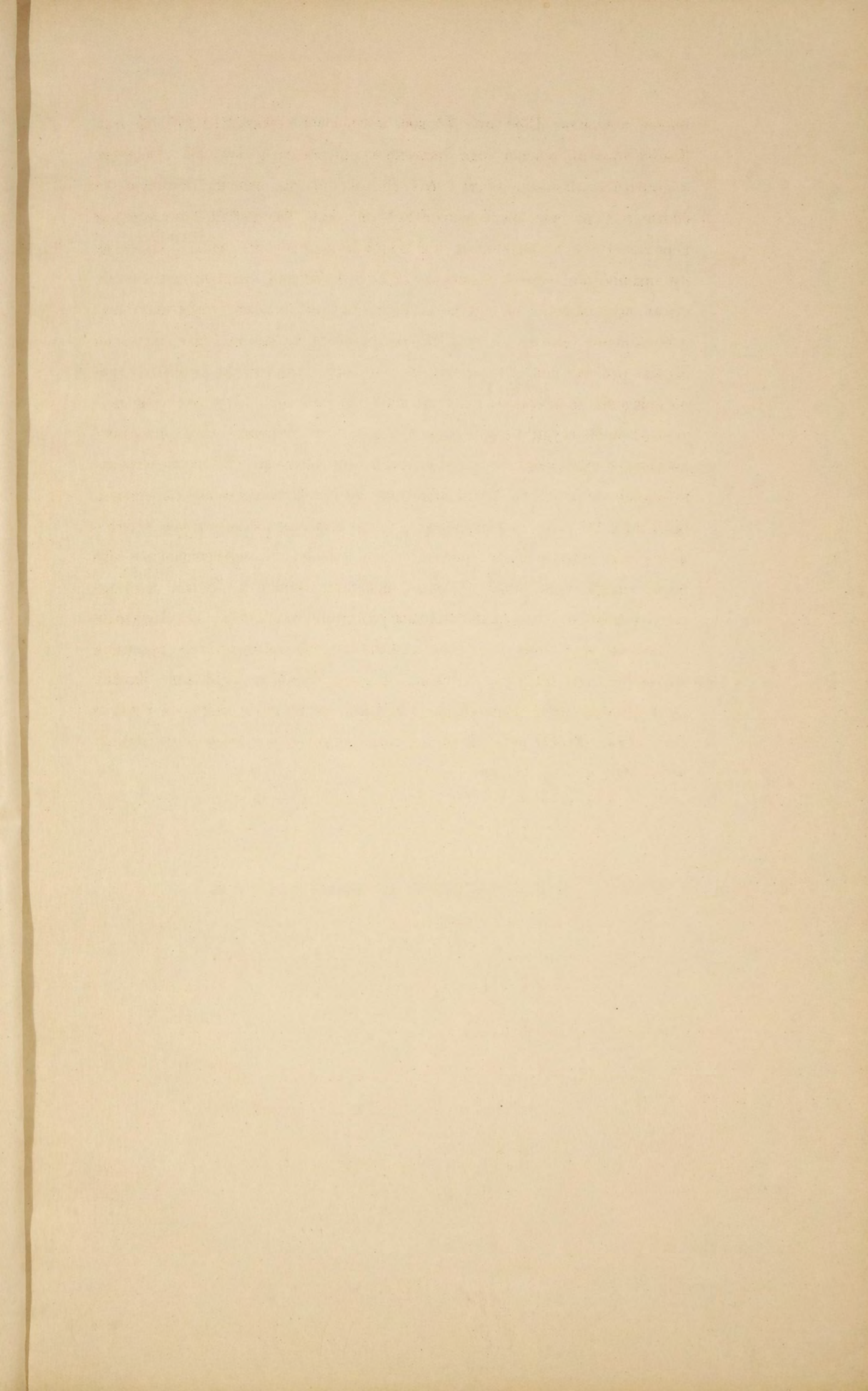

ВѢДОМОСТЬ

**о посѣвѣ и урожаѣ хлѣбовъ въ Симбирской губерніи
за 1889 годъ.**

У ъ з д ы.	Посѣяно				четвертей.			Снято четвертей.						
	Р ж и.	Яровой пшеницы.	О в с а.	Ячменя.	Гречихи.	Остальных яровыхъ хлѣбовъ.	Картофеля.	Р ж и.	Яровой пшеницы.	О в с а.	Ячменя.	Гречихи.	Остальных яровыхъ хлѣбовъ.	Картофеля.
Симбирскій.														
Владѣльческихъ	22063	277	25638	—	2512	1084	5245	103745	1347	68457	—	8201	5342	59562
Сельскихъ обществъ	68614	2374	68587	24	14166	12464	32815	265801	8874	159827	113	36893	52985	230732
Городскихъ и другихъ	1350	—	1800	—	200	—	1500	5400	—	7200	—	400	—	15000
Итого .	92027	2651	96025	24	16878	13548	39560	374946	10221	235484	113	45494	58327	305294
Сенгилеевскій.														
Владѣльческихъ	17658	581	18238	—	1140	1099	1835	64140	2073	31992	—	1666	4525	10701
Сельскихъ обществъ	61233	11459	38853	—	7151	8264	5100	206674	49522	58291	—	14239	28348	29369
Городскихъ и другихъ	360	270	75	—	—	—	—	1080	1620	225	—	—	—	—
Итого .	79251	12310	57166	—	8291	9363	6935	271894	53215	90508	—	15905	32873	40070
Сызранскій.														
Владѣльческихъ	18647	4734	13164	—	825	1713	3145	70295	17828	36268	—	1184	12231	28220
Сельскихъ обществъ	75229	24228	35595	39	3181	10239	5870	204268	73636	79763	39	5045	55199	39990
Городскихъ и другихъ	—	630	—	—	—	100	—	—	3150	—	—	—	500	—
Итого .	93876	29592	48759	39	4006	12052	9015	274563	94614	116031	39	6229	67930	68210
Карсунскій.														
Владѣльческихъ	21288	240	26221	—	1800	1413	5855	99788	1171	87212	—	4468	5440	37430
Сельскихъ обществъ	62054	2337	47556	—	8959	15399	13735	231095	15160	134887	—	26173	67504	89880
Городскихъ и другихъ	675	—	750	—	—	—	—	2700	—	2250	—	—	—	—
Итого .	84017	2577	74527	—	10759	16812	19590	333583	16331	224349	—	30641	72944	127310
Алатырскій.														
Владѣльческихъ	3388	585	5641	4	128	116	215	10513	5086	27938	34	473	611	1562
Сельскихъ обществъ	42174	22982	27795	309	4226	6363	9575	121476	116466	96963	1170	7578	30696	57190
Городскихъ и другихъ	405	72	450	—	—	—	—	1800	360	1350	—	—	—	—
Итого .	45967	23639	33886	313	4354	6479	9790	133789	121912	126251	1204	8051	31307	58752
Ардатовскій.														
Владѣльческихъ	10528	551	16201	186	1496	408	1005	37738	2581	92107	1271	3518	2058	5985
Сельскихъ обществъ	51478	11340	63166	660	7099	10516	15525	128430	50133	246867	3774	15584	347607	130430
Городскихъ и другихъ	450	135	450	—	—	—	—	1350	675	900	—	—	—	—
Итого .	62456	12026	79817	846	8595	10924	16530	167518	53389	339874	5045	19102	49665	136415

У ъ з д ы.	Посѣяно четвертей.							Снято четвертей.						
	Р ж и.	Яровой пшеницы.	О в с а.	Ячменя.	Гречихи.	Остальных яровыхъ хлѣбовъ.	Картофеля.	Р ж и.	Яровой пшеницы.	О в с а.	Ячменя.	Гречихи.	Остальных яровыхъ хлѣбовъ.	Картофеля.
К у р м ы ш е к і й.														
Владѣльческихъ	10000	—	13308	—	1596	506	1800	38460	—	91783	—	5048	2043	9102
Сельскихъ обществъ	38887	878	51673	2111	6925	6749	9210	109352	2592	271717	6526	21830	36189	57000
Городскихъ и другихъ	81	—	90	—	—	—	—	243	—	630	—	—	—	—
Итого .	48968	878	65071	2111	8521	7255	11010	148055	2592	364130	6526	26878	38232	66102
Б у н е к і й.														
Владѣльческихъ	4555	50	7111	15	387	260	250	31250	236	31864	31	1929	1630	1268
Сельскихъ обществъ	40179	2027	75819	1615	9471	24945	9530	94139	6434	194690	5165	35683	93885	71143
Городскихъ и другихъ	630	—	900	—	—	—	—	1890	—	3600	—	—	—	—
Итого .	45364	2077	83830	1630	9858	25205	9780	127279	6670	230 54	5196	37612	95515	72411
П о г у б е р н і и.														
Владѣльческихъ	108127	7018	125522	205	9884	6599	19350	455929	30322	467621	1336	26487	331880	153830
Сельскихъ обществъ	439848	77625	409044	4758	61178	94939	101360	1361235	322817	1243005	16787	163025	412413	705734
Городскихъ и другихъ	3951	1107	4515	—	200	100	1500	14463	5805	16155	—	400	500	15000
Итого .	551926	85750	539081	4963	71262	101638	122210	1831627	358944	1726781	18123	189912	446793	874564

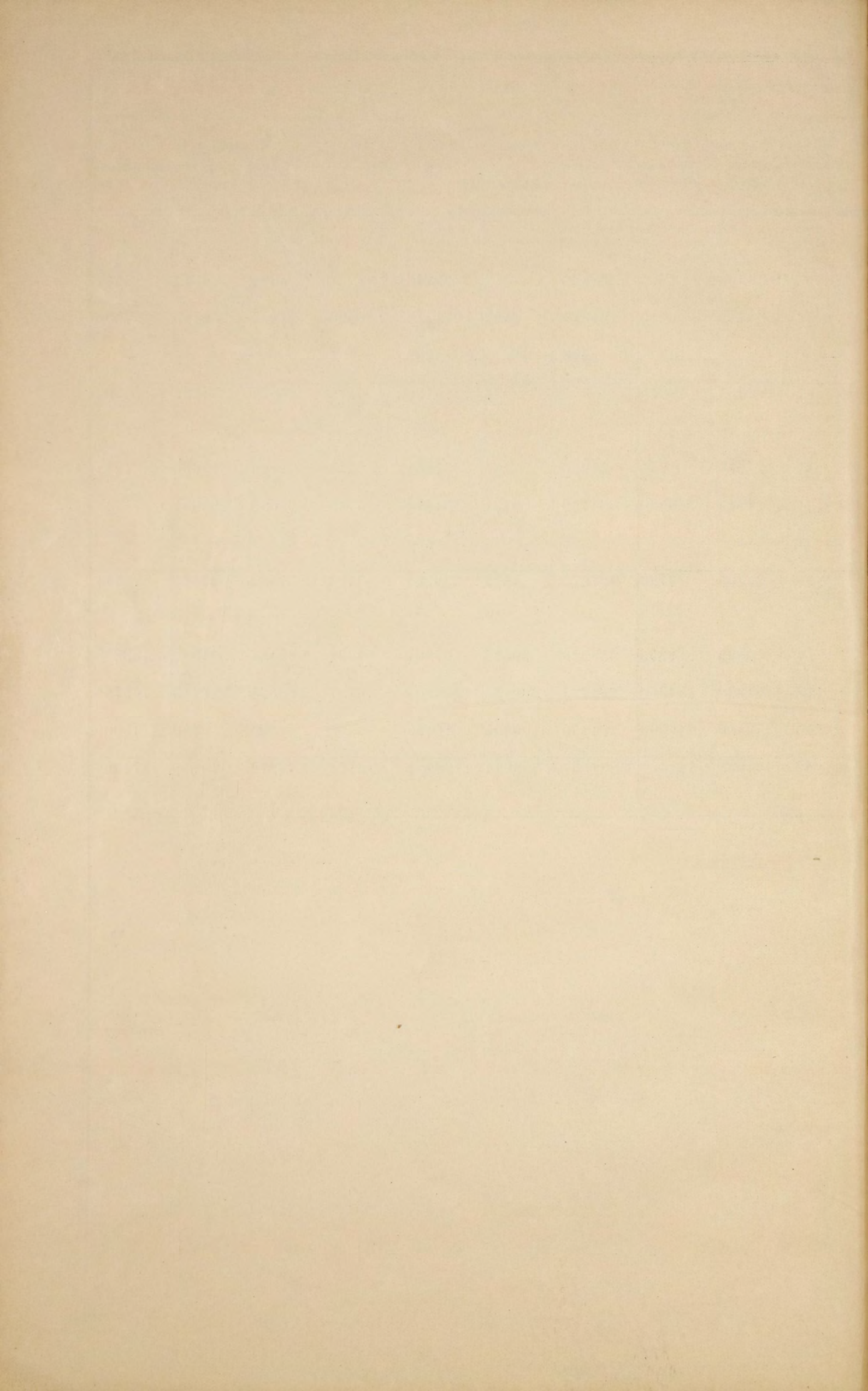

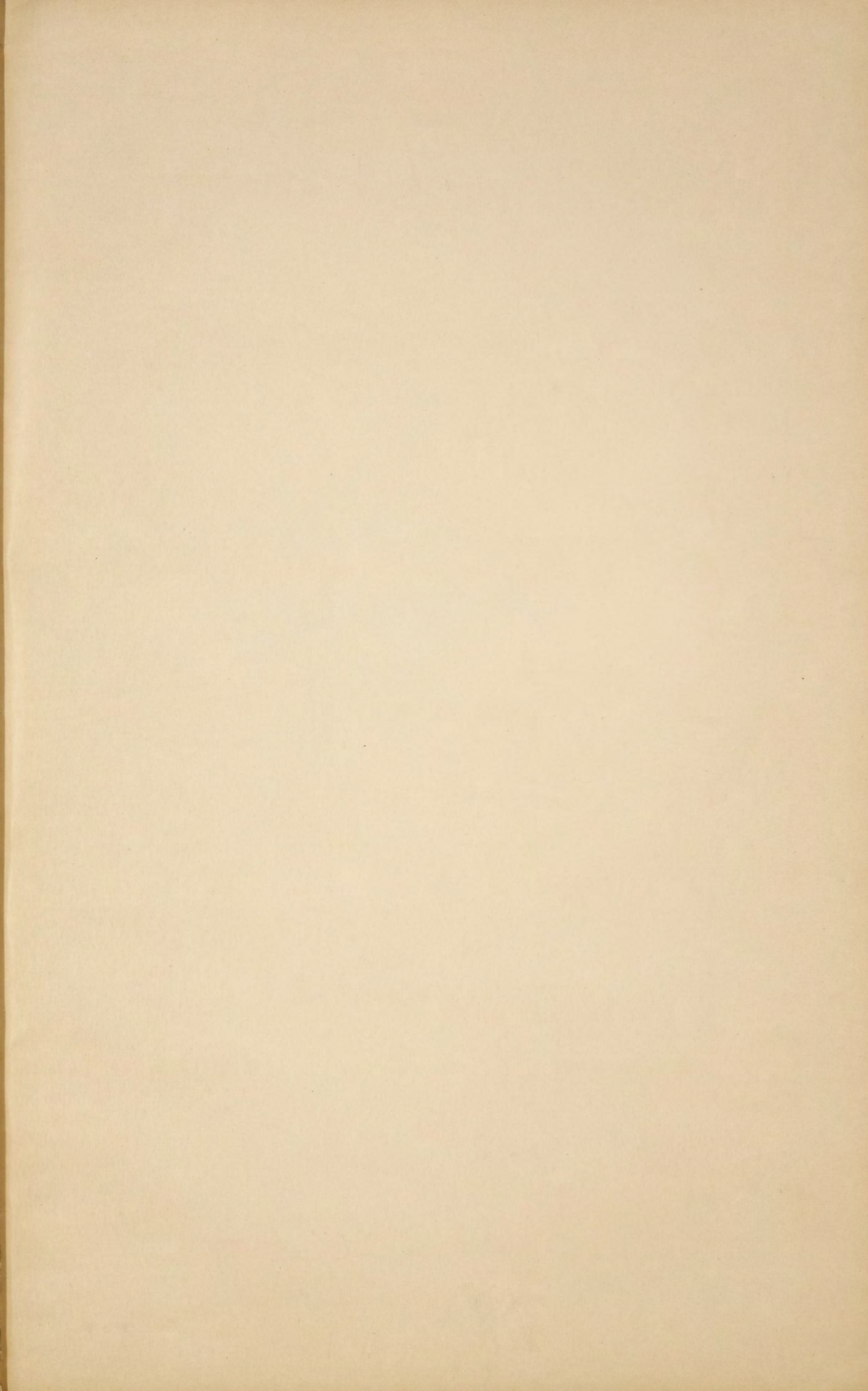

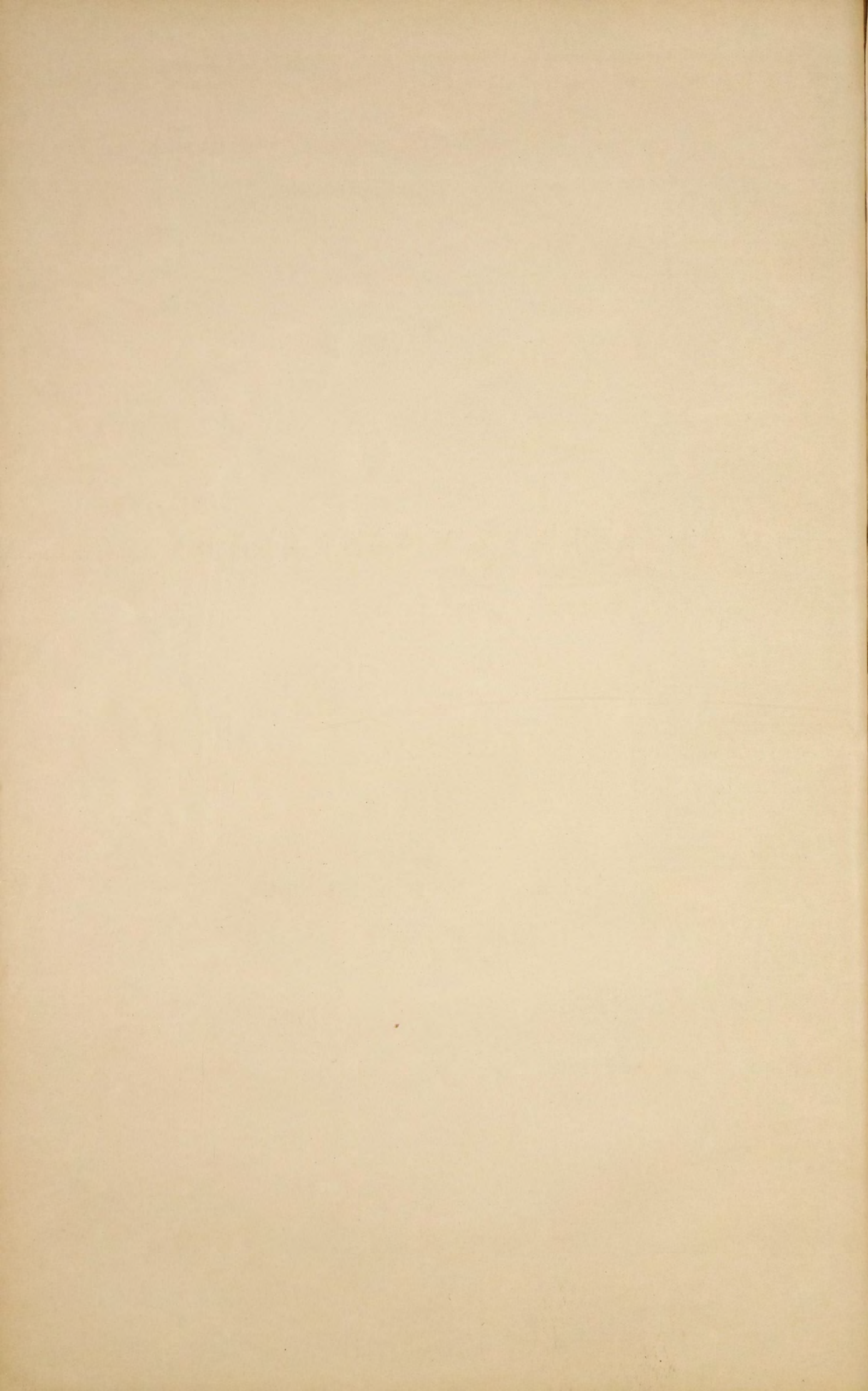

О ФАБРИКАХЪ И ЗАВОДАХЪ

въ Симбирской губерніи за 1889 годъ.

РОДЪ ФАБРИКЪ И ЗАВОДОВЪ.	Городъ Симбирскъ.			Уѣздъ Симбирскій.			Городъ Сенгилей.			Уѣздъ Сенгилеевскій.			Городъ Сызрань.			Уѣздъ Сызранскій.		
	Число фабрикъ и заводовъ.	Сумма производимости.	Число рабочихъ.	Число фабрикъ и заводовъ.	Сумма производимости.	Число рабочихъ.	Число фабрикъ и заводовъ.	Сумма производимости.	Число рабочихъ.	Число фабрикъ и заводовъ.	Сумма производимости.	Число рабочихъ.	Число фабрикъ и заводовъ.	Сумма производимости.	Число рабочихъ.	Число фабрикъ и заводовъ.	Сумма производимости.	Число рабочихъ.
Салотопные	—	—	—	—	—	—	—	—	—	3	520	3	1	17450	16	2	900	4
Сальновѣчные	1	1500	2	—	—	—	—	—	—	—	—	—	—	—	—	—	—	—
Мыловаренные	4	27300	10	—	—	—	—	—	1	100	1	4	23510	12	1	275	1	
Кожевенные	—	—	—	1	400	2	4	5030	10	—	—	15	55160	41	4	680	5	
Овчинные	—	—	—	31	9840	62	—	—	—	29	3235	41	2	400	5	69	10478	143
Суконныя	—	—	—	4	432832	1435	—	—	—	7	1205190	2324	—	—	—	2	265000	574
Восковѣчные	1	3000	3	—	—	—	2	2645	3	—	—	—	1	4000	2	—	—	—
Шерсточесальныя	—	—	—	15	3660	15	—	—	—	1	15	1	—	—	—	7	2800	13
Сукновальныя	—	—	—	—	—	—	—	—	—	1	150	1	—	—	—	7	230	12
Копшовальныя	—	—	—	—	—	—	—	—	—	—	—	—	1	700	3	—	—	—
Картофельно-паточные	—	—	—	19	6928	58	—	—	—	—	—	—	—	—	—	1	600	5
Картофельно-терочные	—	—	—	108	67340	375	—	—	—	—	—	—	—	—	—	—	—	—
Крахмальные	—	—	—	2	20200	42	—	—	—	—	—	—	—	—	—	—	—	—
Канатные	2	175	4	—	—	—	—	—	—	—	—	—	—	—	—	6	1245	14
Писчебумажныя	—	—	—	—	—	—	—	—	—	—	—	—	—	—	—	—	—	—
Маслобойныя	—	—	—	33	14736	66	—	—	—	18	5440	34	—	—	—	64	20675	160
Пиво и медоваренные	2	28080	38	—	—	—	—	—	—	—	—	—	1	10360	7	—	—	—
Винокуренные	1	387319	30	2	422707	70	—	—	—	—	—	—	—	—	—	3	1939692	218
Водочные	1	224000	27	—	—	—	—	—	—	—	—	—	2	39014	23	—	—	—
Солодовенные	1	7000	4	1	160	1	—	—	—	1	50	1	4	2480	4	—	—	—
Чугунно-литейные	1	18000	19	—	—	—	—	—	—	—	—	—	—	—	—	—	—	—
Поташные	—	—	—	7	1288	12	—	—	—	—	—	—	—	—	—	—	—	—
Кирпичные	15	31360	156	19	3697	88	1	800	7	28	965	37	19	4675	78	8	2500	34
Стекловарные	—	—	—	—	—	—	—	—	—	1	40450	109	—	—	—	—	—	—
Горшечные	2	380	2	—	—	—	—	—	—	—	—	—	—	—	—	40	1000	90
Красильныя	1	800	3	37	8196	64	—	—	—	13	886	21	—	—	—	22	1804	40
Клеварные	—	—	—	—	—	—	—	—	—	—	—	—	1	300	2	—	—	—
Кулевья	—	—	—	—	—	—	2	1000	10	—	—	—	—	—	—	—	—	—
Асфальтовые	—	—	—	—	—	—	—	—	—	—	—	—	—	—	—	2	275240	115
Гудронные	—	—	—	—	—	—	—	—	—	—	—	—	—	—	—	3	64730	150
Мукомольныя мельницы	14	94200	39	433	338260	545	16	271000	99	230	291552	265	8	127948	69	283	504000	497
Крупобдирки	6	34415	31	160	26310	160	—	—	—	27	3194	27	—	—	—	14	3475	17
Итого	52	857529	368	872	1356560	2995	25	280475	129	360	1551747	2865	59	285997	262	538	3095324	2092

РОДЪ ФАБРИКЪ И ЗАВОДОВЪ.

	Городъ Карсунъ.			Уѣздъ Карсунскій.			Городъ Алатырь.			Уѣздъ Алатырскій.			Городъ Ардатовъ.			Уѣздъ Ардатовскій.			
	Число фабрикъ и заводовъ.	Сумма производимости.	Число рабочихъ.	Число фабрикъ и заводовъ.	Сумма производимости.	Число рабочихъ.	Число фабрикъ и заводовъ.	Сумма производимости.	Число рабочихъ.	Число фабрикъ и заводовъ.	Сумма производимости.	Число рабочихъ.	Число фабрикъ и заводовъ.	Сумма производимости.	Число рабочихъ.	Число фабрикъ и заводовъ.	Сумма производимости.	Число рабочихъ.	
Салотопные	—	—	—	7	3300	12	—	—	—	—	—	—	—	—	—	—	—	—	
Сальносвѣчные	—	—	—	—	—	—	—	—	—	—	—	—	—	—	—	—	—	—	
Мыловаренные	—	—	—	1	5000	2	—	—	—	—	—	1	160	1	—	—	—	—	
Кожевенные	—	—	—	44	18625	92	—	—	—	13	3820	26	1	3400	6	5	3080	9	
Овчинные	—	—	—	55	26451	101	—	—	—	43	12423	64	1	500	3	14	3120	20	
Суконныя	—	—	—	4	789650	1667	—	—	—	—	—	—	—	—	—	—	—	—	
Восковсвѣчные	—	—	—	—	—	—	1	2000	2	1	280	1	—	—	—	—	—	—	
Шерсточесальныя	—	—	—	3	1544	3	—	—	—	15	1337	15	—	—	—	—	55	30221	104
Сукновальныя	—	—	—	1	2000	10	—	—	—	5	1760	10	—	—	—	—	12	4881	20
Кошмовальныя	—	—	—	12	1650	12	—	—	—	—	—	—	—	—	—	—	—	—	
Картофельно-паточные	—	—	—	—	—	—	—	—	—	—	—	—	—	—	—	—	—	—	
Картофельно-терочные	—	—	—	—	—	—	—	—	—	—	—	—	—	—	—	—	—	—	
Крахмальные	—	—	—	—	—	—	—	—	—	—	—	—	—	—	—	—	—	—	
Канатныя	—	—	—	21	7693	70	—	—	—	17	5250	36	—	—	—	—	10	840	51
Писчебумажныя	—	—	—	3	57945	150	—	—	—	—	—	—	—	—	—	—	—	—	
Маслобойныя	—	—	—	193	57284	391	—	—	—	69	16085	84	—	—	—	—	243	61090	486
Пиво и медоваренные	—	—	—	—	—	—	1	1480	5	—	—	—	1	8250	5	—	—	—	
Винокуренные	—	—	—	6	980806	183	—	—	—	1	143751	45	—	—	—	—	—	—	
Водочные	—	—	—	1	8663	17	1	204600	18	—	—	—	—	—	—	—	—	—	
Солодовенные	—	—	—	2	133	2	—	—	—	6	1595	6	1	2700	2	2	360	4	
Чугунно-литейные	—	—	—	3	4560	12	—	—	—	—	—	—	—	—	—	—	—	—	
Поташные	—	—	—	3	592	5	—	—	—	39	4795	68	—	—	—	—	27	3391	31
Кирпичные	1	600	4	25	4378	52	6	4500	21	48	5573	154	1	120	2	8	808	15	
Стекловарные	—	—	—	1	56500	152	—	—	—	—	—	—	—	—	—	—	—	—	
Горшечные	—	—	—	233	9277	466	—	—	—	53	2000	67	—	—	—	—	—	—	
Красильныя	2	645	5	31	3646	72	—	—	—	39	10798	82	—	—	—	—	48	21301	89
Клееварные	—	—	—	4	2640	4	—	—	—	—	—	—	—	—	—	—	—	—	
Кулевыя	—	—	—	284	13636	568	—	—	—	165	8210	330	—	—	—	—	10	500	80
Сыроваренный	—	—	—	1	3630	2	—	—	—	—	—	—	—	—	—	—	—	—	
Асфальтовые	—	—	—	—	—	—	—	—	—	—	—	—	—	—	—	—	—	—	
Гудронные	—	—	—	—	—	—	—	—	—	—	—	—	—	—	—	—	—	—	
Спичечные	—	—	—	—	—	—	—	—	—	—	—	—	1	1650	17	1	1000	15	
Мукомольныя мельницы	3	10000	9	325	275700	394	1	391000	72	390	138750	422	4	299	4	831	373506	1116	
Крупнообдирки	2	230	2	131	23808	134	1	7000	7	111	9640	119	—	—	—	199	44100	209	
Итого	8	11475	20	1394	2359111	4573	11	610580	125	1015	366067	1529	11	17079	40	1465	548198	2249	

РОДЪ ФАБРИКЪ И ЗАВОДОВЪ.	Городъ Курмышь.			Уѣздъ Курмышскій.			Городъ Бунскъ.			Уѣздъ Бунскій.			Всего по губерніи.		
	Число фабрикъ и заводовъ.	Сумма производимости.	Число рабочихъ.	Число фабрикъ и заводовъ.	Сумма производимости.	Число рабочихъ.	Число фабрикъ и заводовъ.	Сумма производимости.	Число рабочихъ.	Число фабрикъ и заводовъ.	Сумма производимости.	Число рабочихъ.	Число фабрикъ и заводовъ.	Сумма производимости.	Число рабочихъ.
Салотопные	—	—	—	3	1950	5	—	—	—	—	—	—	16	24120	40
Сальносвѣчные	—	—	—	—	—	—	—	—	—	—	—	—	1	1500	2
Мыловаренные	—	—	—	—	—	—	—	—	—	—	—	—	12	56345	27
Кожевенные	—	—	—	—	—	—	3	1625	6	—	—	—	90	91820	197
Овчинные	—	—	—	29	4383	39	3	95	3	—	—	—	276	70925	481
Суконныя	—	—	—	—	—	—	—	—	—	1	24500	177	18	2717178	6177
Воскосвѣчные	—	—	—	—	—	—	—	—	—	—	—	—	6	11925	11
Шерсточесальныя	—	—	—	26	7400	26	—	—	—	16	3000	16	138	49977	193
Сукновальныя	—	—	—	11	2525	18	—	—	—	—	—	—	37	11546	71
Кошмовальныя	—	—	—	—	—	—	—	—	—	—	—	—	13	2350	15
Картофельно-паточные	—	—	—	—	—	—	—	—	—	—	—	—	20	7528	63
Картофельно-герочные	—	—	—	—	—	—	—	—	—	—	—	—	108	67340	375
Крахмальные	—	—	—	—	—	—	—	—	—	—	—	—	2	20200	42
Канатныя	—	—	—	3	41	3	—	—	—	—	—	—	59	15244	178
Писчебумажныя	—	—	—	—	—	—	—	—	—	—	—	—	3	57945	150
Маслобойныя	—	—	—	51	2140	56	—	—	—	7	1595	8	681	179045	1285
Пиво и медоваренные	—	—	—	—	—	—	—	—	—	—	—	—	5	48170	55
Винокуренные	—	—	—	1	205255	60	—	—	—	1	112324	34	15	4191854	640
Водочные	—	—	—	—	—	—	—	—	—	—	—	—	5	476277	85
Солодовенные	—	—	—	2	480	4	—	—	—	2	700	5	22	15658	33
Чугунно-литейные	—	—	—	—	—	—	—	—	—	—	—	—	4	22560	31
Поташные	—	—	—	15	1250	22	—	—	—	2	773	3	93	12089	141
Кирпичные	35	2470	120	5	780	13	5	1664	18	5	2080	21	229	66970	820
Стекловарные	—	—	—	—	—	—	—	—	—	—	—	—	2	96950	261
Горшечные	—	—	—	—	—	—	1	50	1	—	—	—	329	12707	626
Красильныя	—	—	—	19	3874	33	8	670	8	18	1660	26	238	54280	443
Клееварные	—	—	—	—	—	—	—	—	—	—	—	—	5	2940	6
Кулевыя	—	—	—	9	400	16	—	—	—	—	—	—	470	23746	1004
Сыроваренный	—	—	—	—	—	—	—	—	—	—	—	—	1	3630	2
Асфальтовые	—	—	—	—	—	—	—	—	—	—	—	—	2	275240	115
Гудронные	—	—	—	—	—	—	—	—	—	—	—	—	3	64730	150
Спичечныя	—	—	—	—	—	—	—	—	—	—	—	—	2	2650	32
Мукомольныя мельницы	—	—	—	840	166007	892	6	40200	11	374	290100	418	3758	3312522	4852
Крупобдирки	—	—	—	169	25838	229	1	4000	2	342	42960	348	1163	224970	1285
Итого	35	2470	120	1186	422323	1416	27	48304	49	768	479692	1056	7826	12292931	19888

ВѢДОМОСТЬ

**о движеніи народонаселенія въ Симбирской губерніи
за 1889 годъ.**

ГОРОДА И УЪЗДЫ.	Число браковъ.	Ч И С Л О Р О Д И В Ш И Х С Я.									Число умершихъ.			Прибыль + или убыль
		Законно-рожденныхъ.			Незаконно-рожденныхъ.			Всего родившихся.			Муж. пола.	Жен. пола.	Обоего.	
		Муж. пола.	Жен. пола.	Обоего.	Муж. пола.	Жен. пола.	Обоего.	Муж. пола.	Жен. пола.	Обоего.				
Городъ Симбирскъ	278	784	742	1526	65	66	131	849	808	1657	917	752	1669	—12
Уѣздъ Симбирскій	1518	4806	4571	9377	41	42	83	4847	4613	9460	3518	3443	6961	+2499
Городъ Сенгилей	39	126	149	275	4	2	6	130	151	281	102	106	208	+73
Уѣздъ Сенгилеевскій	1220	4148	3924	8072	48	45	93	4196	3969	8165	2580	2458	5038	+3127
Городъ Сызрань	207	717	717	1434	16	25	41	733	742	1475	646	571	1217	+258
Уѣздъ Сызранскій	1706	5671	5478	11149	43	57	100	5714	5535	11249	4031	3801	7832	+3417
Городъ Карсунъ	34	89	92	181	5	5	10	94	97	191	84	67	151	+40
Уѣздъ Карсунскій	1860	5769	5643	11412	52	67	119	5821	5710	11531	4138	4041	8179	+3352
Городъ Алатырь	67	249	230	479	9	9	18	258	239	497	215	208	423	+74
Уѣздъ Алатырскій	1159	3946	3685	7631	33	38	71	3979	3723	7702	2965	2977	5942	+1760
Городъ Ардатовъ	19	131	91	222	3	6	9	134	97	231	125	97	222	+9
Уѣздъ Ардатовскій	1363	4908	4874	9782	29	18	47	4937	4892	9829	3331	3466	6797	+3032
Городъ Курмышъ	21	56	58	114	2	1	3	58	59	117	60	36	96	+21
Уѣздъ Курмышскій	1174	4055	3810	7865	31	27	58	4086	3837	7923	3016	2903	5919	+2004
Городъ Буинскъ	27	115	125	240	1	1	2	116	126	242	83	75	158	+84
Уѣздъ Буинскій	1475	4359	4354	8713	40	39	79	4399	4393	8792	2974	2910	5884	+2908
Итого въ городахъ	692	2267	2204	4471	105	115	220	2372	2319	4691	2232	1912	4144	+547
— — уѣздахъ	11475	37662	36339	74001	317	333	650	37979	36672	74651	26553	25999	52552	+22099
Всего по губерніи	12167	39929	38543	78472	422	448	870	40351	38991	79342	28785	27911	56696	+22646

**о поступленіи сборовъ въ Симбирской губерніи
за 1889 годъ.**

О ПОДАТЯХЪ И ПОВИННОСТЯХЪ ПО СИМБИРСКОЙ ГУБЕРНІИ ЗА 1889 ГОДЪ.

РОДЫ ПОДАТЕЙ.	Слѣдовало поступить.				Вновь причислено.				И с к л ю ч е н о.				В з ы с к а н о.				Осталось къ 1 Января 1890 года.					
	Недоимокъ.		О к л а д а.		Недоимокъ.		О к л а д а.		Недоимокъ.		О к л а д а.		Недоимокъ.		О к л а д а.		Недоимокъ.		О к л а д а.		В С Е Г О.	
	Руб.	Коп.	Руб.	Коп.	Руб.	Коп.	Руб.	Коп.	Руб.	Коп.	Руб.	Коп.	Руб.	Коп.	Руб.	Коп.	Руб.	Коп.	Руб.	Коп.	Руб.	Коп.
I. Подати и окладные платежи:																						
1. Оброчной подати и дополнительнаго къ ней сбора съ бывшихъ государственныхъ крестьянъ всѣхъ наименованій	659	28	—	—	238	48	—	—	198	24	—	—	243	46	—	—	456	6	—	—	456	6
2. Подушной подати съ сословій, состоящихъ на общихъ окладахъ:																						
а) съ бывшихъ государственныхъ крестьянъ всѣхъ наименованій	101	13	—	—	65	26	—	—	8	28	—	—	45	22	—	—	112	89	—	—	112	89
б) съ крестьянъ временно-обязанныхъ и собственниковъ, бывшихъ помѣщичьихъ	1499	97	—	—	10	92	—	—	9	68	—	—	98	14	—	—	1403	7	—	—	1403	7
в) съ крестьянъ собственниковъ, бывшихъ удѣльнаго вѣдомства	3246	26	—	—	13	4	—	—	—	—	—	—	221	4	—	—	3038	26	—	—	3038	26
г) съ мѣщанъ	—	—	—	—	—	75	—	—	—	—	—	—	—	75	—	—	—	—	—	—	—	—
И т о г о	5506	64	—	—	328	45	—	—	216	20	—	—	608	61	—	—	5010	28	—	—	5010	28
3. Государственнаго поземельнаго налога:																						
а) съ земель, состоящихъ во владѣніи крестьянъ временно-обязанныхъ и собственниковъ (въ томъ числѣ: государственныхъ, удѣльныхъ и друг.)	12840	54	182597	81	—	—	82	46	97	16	329	85	7489	95	167770	61	5253	43	14579	81	19833	24
б) съ земель, частныхъ землевладѣльцевъ (помѣщиковъ, купцовъ, разночинцевъ и друг.)	35218	21	97380	68	2422	97	2732	59	274	24	3043	46	31126	22	66584	72	6240	72	30485	9	36725	81
в) съ земель, оставшихся въ завѣдываніи Департамента Удѣловъ за надѣломъ удѣльныхъ крестьянъ	1	55	41645	72	—	—	—	—	—	—	3157	9	—	—	38488	63	1	55	—	—	1	55
г) съ земель, принадлежащихъ городамъ	303	15	2748	90	—	—	—	—	—	—	—	—	303	15	2360	16	—	—	388	74	388	74
И т о г о	48363	45	324373	11	2422	97	2815	5	371	40	6530	40	38919	32	275204	12	11495	70	45453	64	56949	34
4. Губернскихъ и уѣздныхъ земскихъ сборовъ:																						
а) съ торговыхъ свидѣтельствъ	267966	10 ¹ / ₂	802283	35	7160	53 ¹ / ₄	11389	19 ¹ / ₂	19005	58 ¹ / ₄	26934	13	171903	44	575990	7	84217	61 ¹ / ₂	210748	34 ¹ / ₂	294965	96
б) поземельнаго																						
в) съ податныхъ лицъ																						
На губернскія и уѣздныя по крестьянскимъ дѣламъ учрежденія																						
На частныя повинности съ дворянскихъ имѣній:																						
а) поземельнаго	10452	70	18813	57	2	45	—	—	460	99	725	58	6218	28	10464	61	3775	88	7623	38	11399	26
б) съ податныхъ лицъ																						
И т о г о	278418	80 ¹ / ₂	821096	92	7162	98 ¹ / ₄	11389	19 ¹ / ₂	19466	57 ¹ / ₄	27659	71	178121	72	586454	68	87993	49 ¹ / ₂	218371	72 ¹ / ₂	306365	22
5. Выкупныхъ платежей:																						
а) съ крестьянъ собственниковъ (бывшихъ помѣщичьихъ)	266965	16	753109	51	21	69	4	82	15	84	542	70	130486	48	494511	93	136484	53	258059	70	394544	23
б) съ тѣхъ же крестьянъ на основаніи положенія объ обязательномъ выкупѣ 28 Декабря 1881 года	609	53	7089	54	—	—	—	—	—	—	33	4	609	53	6594	66	—	—	461	84	461	84
в) съ бывшихъ государственныхъ крестьянъ	18853	75	206171	25	87	46	43	73	—	—	145	56	16297	49	129662	38	2643	73	76407	4	79050	77
г) съ крестьянъ собственниковъ, бывшихъ удѣльнаго вѣдомства	123495	32	813009	86	20	36	5	9	3	42	2047	57	70593	14	657259	94	52919	12	153707	44	206626	56
И т о г о	409923	77	1779380	16	129	51	53	64	19	26	2768	87	217986	64	1288028	91	192047	38	488636	2	680683	40
В С Е Г О	742212	66¹/₂	2924850	19	10043	91¹/₄	14257	88¹/₂	20073	43¹/₄	36958	98	435636	29	2149687	71	296546	85¹/₂	752461	38¹/₂	1049008	24

О ПОДАТЯХЪ И ПОВИННОСТЯХЪ ПСИМБИРСКОЙ ГУБЕРНІИ ЗА 1889 ГОДЪ.

РОДЫ ПОДАТЕЙ.	Слѣдовало поступить.				Вновь причислено.				Исключено.				Взыскано.				Осталось къ 1 Января 1890 года.					
	Недоимокъ.		Оклада.		Недоимокъ.		Оклада.		Недоимокъ.		Оклада.		Недоимокъ.		Оклада.		Недоимокъ.		Оклада.		ВСЕГО.	
	Руб.	Коп.	Руб.	Коп.	Руб.	Коп.	Руб.	Коп.	Руб.	Коп.	Руб.	Коп.	Руб.	Коп.	Руб.	Коп.	Руб.	Коп.	Руб.	Коп.	Руб.	Коп.
IV. Въ томъ числѣ взысканій на отвѣтственности Губернскаго Начальства:																						
По вѣдомствамъ:																						
Министерства Государственныхъ Имуществъ	—	—	—	—	—	—	—	—	—	—	—	—	—	—	—	—	—	—	—	—	15086	86
Военнаго Министерства	—	—	—	—	—	—	—	—	—	—	—	—	—	—	—	—	—	—	—	—	—	—
Министерства Финансовъ:																						
Департамента Государственнаго Казначейства	—	—	—	—	—	—	—	—	—	—	—	—	—	—	—	—	—	—	—	—	1680	35
Департамента Неокладныхъ Сборовъ . .	—	—	—	—	—	—	—	—	—	—	—	—	—	—	—	—	—	—	—	—	72049	51
Департамента Торговли и Мануфактуръ .	—	—	—	—	—	—	—	—	—	—	—	—	—	—	—	—	—	—	—	—	2742	14
По Кредитной части	—	—	—	—	—	—	—	—	—	—	—	—	—	—	—	—	—	—	—	—	125	40
Министерства Внутреннихъ Дѣлъ . . .	—	—	—	—	—	—	—	—	—	—	—	—	—	—	—	—	—	—	—	—	951	26
Министерства Почтъ и Телеграфовъ . .	—	—	—	—	—	—	—	—	—	—	—	—	—	—	—	—	—	—	—	—	458	28
Министерства Юстиціи	—	—	—	—	—	—	—	—	—	—	—	—	—	—	—	—	—	—	—	—	15943	96
Итого .	—	—	—	—	—	—	—	—	—	—	—	—	—	—	—	—	—	—	—	—	109037	76

ВѢДОМОСТЬ О РАСПРЕДѢЛЕНІИ НОСИМОКЪ ПО УѢЗДАМЪ И ГОРОДАМЪ.

ГОРОДА И УѢЗДЫ.	Н О С И М О К Ъ.																				
	По оброчнымъ податямъ.		По подушной подати.		По государственному поземельному налогу.		По частной собственности съ дворянскихъ имѣній.		По земскимъ сборамъ.		По выкупнымъ платежамъ.		По налогу съ недвижимыхъ имуществъ.		По разсрочкѣ недоимокъ.		По разнымъ взысканіямъ.		Всего.		
	Руб.	Коп.	Руб.	Коп.	Руб.	Коп.	Руб.	Коп.	Руб.	Коп.	Руб.	Коп.	Руб.	Коп.	Руб.	Коп.	Руб.	Коп.	Руб.	Коп.	
Губернскій городъ Симбирскъ	—	—	—	—	—	—	—	—	—	—	—	—	—	1735	48	—	—	5282	14	7017	62
Уѣздъ Симбирскій	—	—	—	—	12505	—	2080	83	35164	45 ^{1/2}	47159	79	—	—	868	36	8094	36	105873	46 ^{1/2}	
Уѣздный городъ Сенгилей	—	—	—	—	—	—	—	—	—	—	—	—	—	—	—	—	—	—	—	—	—
Уѣздъ Сенгилеевскій	—	—	—	—	2179	—	1538	78	48933	65	68066	96	—	—	—	—	8969	34	129688	11	
Уѣздный городъ Сызрань	—	—	—	—	—	—	—	—	—	—	—	—	—	—	—	—	8881	64	8881	64	
Уѣздъ Сызранскій	—	—	4471	6	9354	—	1705	63	30210	14	102090	60	—	—	—	—	11590	95	159423	3	
Уѣздный городъ Карсунъ	—	—	—	—	—	—	—	—	—	—	—	—	—	—	—	—	—	—	—	—	—
Уѣздъ Карсунскій	—	—	—	—	4666	—	2379	85	23609	48	192640	17	—	—	706	32	9931	51	233933	89	
Уѣздный городъ Алатырь	—	—	—	—	388	—	—	—	—	—	—	—	—	—	—	—	—	—	388	74	
Уѣздъ Алатырскій	—	—	—	—	4663	—	494	33	43514	70	21338	33	—	—	—	—	15861	22	85871	66	
Уѣздный городъ Ардатовъ	—	—	—	—	—	—	—	—	—	—	—	—	—	—	—	—	—	—	—	—	—
Уѣздъ Ардатовскій	677	43	72	54	10575	—	1595	17	49879	75	124436	31	—	—	—	—	14182	56	201419	38	
Уѣздный городъ Курмышъ	—	—	—	—	—	—	—	—	—	—	—	—	49	—	—	—	—	—	—	49	—
Уѣздъ Курмышскій	57	20	10	62	10194	—	1355	13	42596	51 ^{1/2}	110770	78	—	—	—	—	18101	76	183086	60 ^{1/2}	
Уѣздный городъ Буинскъ	—	—	—	—	—	—	—	—	—	—	—	—	—	—	—	—	—	—	—	—	—
Уѣздъ Буинскій	—	—	—	—	2421	—	249	54	21057	27	33771	72	—	—	—	—	10307	40	67806	97	
Итого { по городамъ	—	—	—	—	388	—	—	—	—	—	—	—	1784	48	—	—	14163	78	16337	—	
Итого { по уѣздамъ	734	63	4554	22	56560	—	11399	26	294965	96	700274	66	—	—	1574	68	97039	10	1167103	11	
Итого по губерніи	734	63	4554	22	56949	—	11399	26	294965	96	700274	66	1784	48	1574	68	111202	88	1183440	11	

**О числѣ и родѣ преступленій въ Симбирской губерніи
за 1889-й годъ.**

РОДЪ ПРЕСТУПЛЕНІЙ.	Число преступленій.	ВЪ ТОМЪ ЧИСЛѢ.										Возрастъ преступниковъ.																			
		Число осужденныхъ.		Дворянъ потомственныхъ.		Дворянъ личнхъ.		Почетныхъ гражданъ купцовъ.		Мѣщанъ.		Крестьянъ.		Военнаго со-словія.		Другихъ со-словій.		Ниже 17.		17—20.		21—30.		31—40.		41—50.		51—60.		Свыше 60.	
		Муж.	Жен.	Муж.	Жен.	Муж.	Жен.	Муж.	Жен.	Муж.	Жен.	Муж.	Жен.	Муж.	Жен.	Муж.	Жен.	Муж.	Жен.	Муж.	Жен.	Муж.	Жен.	Муж.	Жен.	Муж.	Жен.	Муж.	Жен.	Муж.	Жен.
		Муж.	Жен.	Муж.	Жен.	Муж.	Жен.	Муж.	Жен.	Муж.	Жен.	Муж.	Жен.	Муж.	Жен.	Муж.	Жен.	Муж.	Жен.	Муж.	Жен.	Муж.	Жен.	Муж.	Жен.	Муж.	Жен.	Муж.	Жен.	Муж.	Жен.
70) Насильственное завладѣніе чужимъ недвижимымъ имуществомъ или скотомъ и истребленіе граничныхъ межъ и знаковъ ст. 1601—1605	—	—	—	—	—	—	—	—	—	—	—	—	—	—	—	—	—	—	—	—	—	—	—	—	—	—	—	—	—	—	—
71) Истребленіе и поврежденіе чужаго имущества поджогомъ или другимъ образомъ ст. 1606—1625	346	19	2	—	—	—	—	—	—	—	—	—	—	—	—	—	—	1	—	2	—	4	1	6	—	3	—	1	—	2	1
72) Похищеніе чужаго имущества (ст. 1626—1676):																															
а) разбой ст. 1627—1636	4	4	—	—	—	—	—	—	—	—	—	—	—	—	—	—	—	—	—	—	—	—	—	—	—	—	—	—	—	—	—
б) грабежъ ст. 1637—1643	76	12	—	—	—	—	—	—	—	—	—	—	—	—	—	—	—	—	—	—	—	—	—	—	—	—	—	—	—	—	—
в) кража ст. 1644—1664	523	130	16	—	—	2	—	2	—	16	4	94	10	15	2	1	—	2	—	11	1	43	5	41	5	18	—	6	3	9	2
г) мошенничество ст. 1655—1676	6	—	—	—	—	—	—	—	—	—	—	—	—	—	—	—	—	—	—	—	—	—	—	—	—	—	—	—	—	—	—
73) Присвоеніе и утайка чужой собственности ст. 1677—1685	9	—	—	—	—	—	—	—	—	—	—	—	—	—	—	—	—	—	—	—	—	—	—	—	—	—	—	—	—	—	—
74) Преступленія и проступки по договорамъ и другимъ обязательствамъ ст. 1686—1711	34	4	1	—	—	1	—	—	—	—	—	3	1	—	—	—	—	—	—	—	—	—	—	—	—	—	—	—	—	—	—
Итого	1851	303	48	2	2	4	—	2	—	24	5	230	38	29	3	12	—	3	1	19	4	87	19	102	11	44	4	26	5	22	4

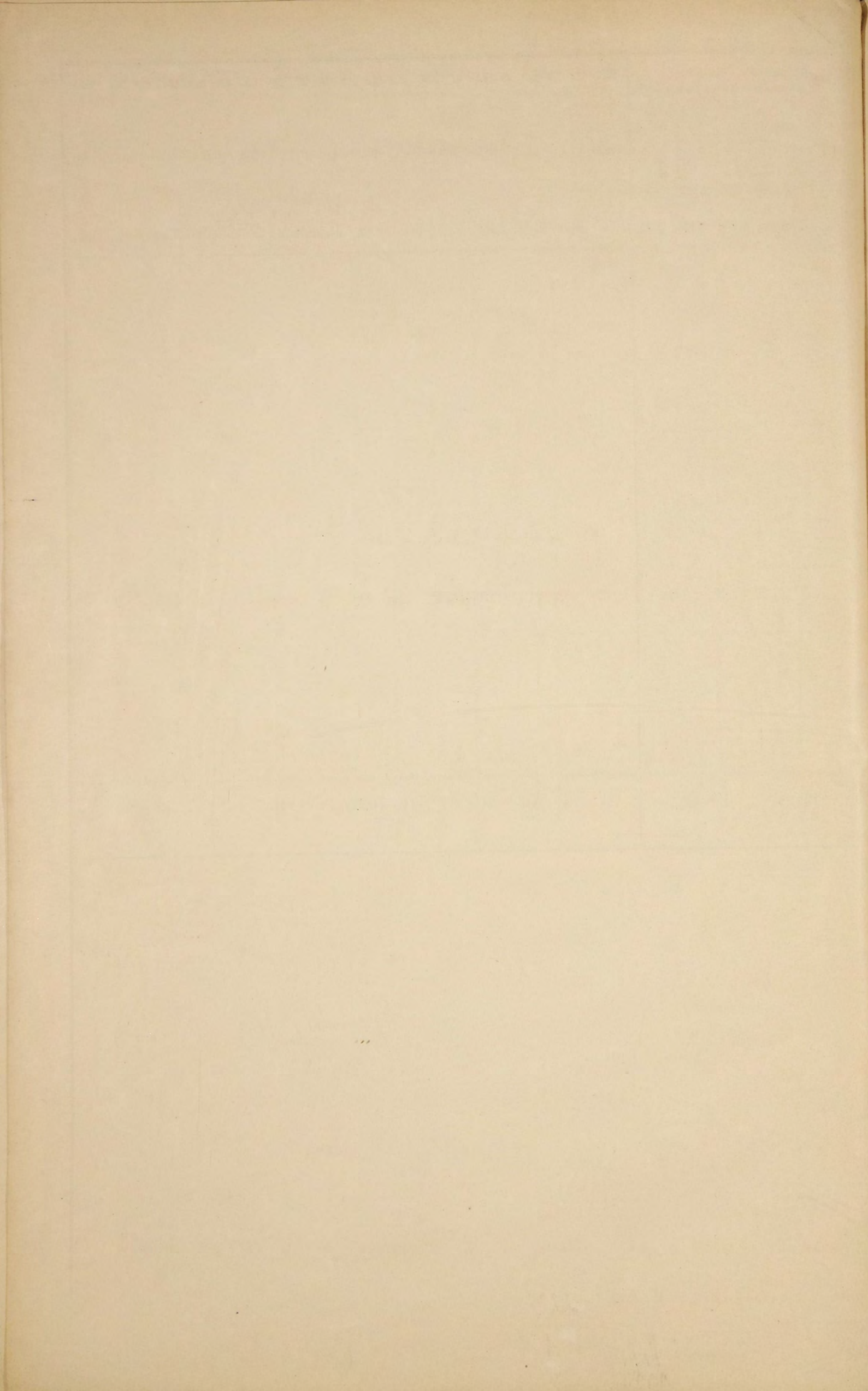

О ПОЖАРАХЪ

въ Симбирской губерніи за 1889 годъ.

ГОРОДА И УЪЗДЫ.	Въ зимніе мѣсяцы.			Въ весенніе мѣсяцы.			Въ лѣтніе		мѣсяцы.	Въ осенніе мѣсяцы.			Всего въ году.			Причина пожаровъ.				
	Число пожа- ровъ.	Число погорѣв- шихъ дворовъ.	Сумма убыт- ковъ.	Число пожа- ровъ.	Число погорѣв- шихъ дворовъ.	Сумма убыт- ковъ.	Число пожа- ровъ.	Число погорѣв- шихъ дворовъ.		Сумма убыт- ковъ.	Число пожа- ровъ.	Число погорѣв- шихъ дворовъ.	Сумма убыт- ковъ.	Число пожа- ровъ.	Число погорѣв- шихъ дворовъ.	Сумма убыт- ковъ.	Отъ молніи.	Отъ дурнаго устройства пе- чей и трубъ.	Отъ неосторож- ности.	Отъ поджога.
Губернскій городъ Симбирскъ . . .	4	—	4630 р.	3	—	802 р.	4	22	9250 р.	7	24	10935 р.	18	46	25617 р.	—	—	11	3	4
Уѣздъ Симбирскій	29	20	9545 р.	35	73	30719 р. 35 к.	50	389	150526 р. 40 к.	65	99	35567 р. 16 к.	179	581	226357 р. 91 к.	—	10	78	41	50
Уѣздный городъ Сенгилей	—	—	—	—	—	—	1	1	250 р.	1	1	300 р.	2	2	550 р.	—	—	2	—	—
Уѣздъ Сенгилеевскій	23	15	2866 р. 10 к.	35	158	13327 р. 90 к.	55	154	20528 р. 95 к.	34	90	278060 р. 15 к.	147	417	314783 р. 10 к.	3	15	47	45	37
Уѣздный городъ Сызрань	3	—	557 р.	3	—	—	5	—	542 р.	3	—	700 р.	14	—	1799 р.	—	1	7	3	3
Уѣздъ Сызранскій	27	24	6915 р. 85 к.	61	134	33858 р. 9 к.	51	234	64555 р. 3 к.	50	115	32750 р. 48 к.	189	507	138079 р. 45 к.	1	17	89	31	51
Уѣздный городъ Карсунъ	—	—	—	—	—	—	—	—	—	2	—	251 р. 25 к.	2	—	251 р. 25 к.	—	—	1	1	—
Уѣздъ Карсунскій	31	14	4902 р.	54	164	36393 р. 40 к.	56	322	97697 р. 11 к.	64	288	94838 р. 13 к.	205	788	233830 р. 64 к.	5	6	120	42	33
Уѣздный городъ Алатырь	1	—	35 р.	—	—	—	—	—	—	2	—	310 р.	3	—	345 р.	—	—	2	—	1
Уѣздъ Алатырскій	16	10	3346 р. 25 к.	23	80	21622 р. 20 к.	21	48	77155 р. 80 к.	20	28	12364 р. 50 к.	80	166	114488 р. 75 к.	1	12	17	25	25
Уѣздный городъ Ардатовъ	—	—	—	—	—	—	1	—	—	—	—	—	1	—	—	—	—	—	—	1
Уѣздъ Ардатовскій	27	19	8699 р.	35	295	94570 р. 85 к.	45	108	39862 р. 10 к.	42	90	47279 р. 5 к.	149	512	190411 р.	2	10	67	29	41
Уѣздный городъ Курмышъ	—	—	—	2	30	8707 р. 25 к.	—	—	—	2	—	75 р.	4	30	8782 р. 25 к.	—	1	2	—	1
Уѣздъ Курмышскій	6	3	858 р. 30 к.	22	266	60868 р. 75 к.	17	101	20177 р. 50 к.	25	37	11771 р.	70	407	93675 р. 55 к.	—	14	29	24	3
Уѣздный городъ Буинскъ	1	—	—	1	—	100 р.	2	—	130 р.	—	—	—	4	—	230 р.	—	—	4	—	—
Уѣздъ Буинскій	10	4	809 р. 5 к.	35	43	15406 р. 19 к.	36	75	23716 р. 95 к.	30	24	16255 р. 80 к.	111	146	56187 р. 99 к.	1	19	41	26	24
Итого въ городахъ	9	—	5222 р.	9	30	9609 р. 25 к.	13	23	10172 р.	17	25	12571 р. 25 к.	48	78	37574 р. 50 к.	—	2	29	7	10
— — уѣздахъ	169	109	37941 р. 55 к.	300	1213	306766 р. 73 к.	331	1431	494219 р. 84 к.	330	771	528886 р. 27 к.	1130	3524	1367814 р. 39 к.	12	103	488	263	264
Всего по губерніи	178	109	43163 р. 55 к.	309	1243	316375 р. 98 к.	344	1454	504391 р. 84 к.	347	796	541457 р. 52 к.	1178	3602	1405338 р. 89 к.	12	105	517	270	274

НАЗВАНІЕ ГОРОДОВЪ.	Брангмейстеровъ.	Унтеръ-брангмейстеровъ.	Рабочихъ.	Лошадей.	Трубовъ.	Гидропудловъ.	Къ нимъ рукавовъ.	ХОДОВЪ.												Чего стоило содержание въ годъ.	
								Лѣтнихъ.	Зимнихъ.	Бочекъ.	Чановъ.	Ушатовъ.	Ведръ.	Лѣстницъ.	Багровъ и хватовъ.	Топоровъ.	Ломовъ.	Щитовъ.	Парусозг.	Руб.	Коп.
																				Руб.	Коп.
Въ гор. Симбирскѣ	1	4	88	75	17	—	68	45	39	23	28	—	24	19	69	56	28	32	9	22199	43
— — Сенгилей	—	—	13	13	5	—	9	12	10	6	—	—	11	1	14	6	3	3	2	1800	—
— — Сызранѣ	—	2	29	32	13	1	35	26	12	12	—	—	50	2	4	8	4	8	5	9913	56
— — Карсунѣ	—	—	14	14	6	—	8	12	12	15	27	—	17	10	21	6	5	5	3	2909	5
— — Алатырѣ и его посадѣ	—	—	20	26	9	1	10	31	31	21	—	—	9	1	21	6	2	5	2	2325	79
— — Ардатовѣ	—	—	11	12	5	—	10	17	16	15	16	—	16	1	11	7	3	3	1	2427	28
— — Курмышѣ	—	—	6	7	6	—	16	12	8	5	—	—	10	2	18	5	2	3	5	1484	8
— — Буинскѣ	—	—	7	10	4	—	11	10	10	6	—	—	10	2	20	10	10	3	4	2132	27
Итого	1	6	188	189	65	2	167	165	138	103	71	—	147	38	178	104	57	62	31	45191	46

О НАСИЛЬСТВЕННЫХЪ И СЛУЧАЙНЫХЪ СМЕРТЯХЪ

въ Симбирской губерніи за 1889 годъ.

**О ЧИСЛѢ УЧЕБНЫХЪ ЗАВЕДЕНІЙ И УЧАЩИХСЯ
въ Симбирской губерніи за 1889 годъ.**

НАЗВАНІЕ УЧЕБНЫХЪ ЗАВЕДЕНІЙ.	Въ губернскомъ городѣ.			Въ уѣздныхъ и заштатныхъ городахъ.			Въ уѣздахъ.			Всего въ губерніи.			
	Число учебныхъ заведеній.	Число учащихся.		Число учебныхъ заведеній.	Число учащихся.		Число учебныхъ заведеній.	Число учащихся.		Число учебныхъ заведеній.	Число учащихся.		
		м. п.	ж. п.		м. п.	ж. п.		м. п.	ж. п.		м. п.	ж. п.	Обоего пола.
Бадетскій корпусъ	1	374	—	—	—	—	—	—	—	1	374	—	374
Гимназіи { для мужскаго пола	1	389	—	—	—	—	—	—	—	1	389	—	389
	1	—	258	1	—	198	—	—	—	2	—	456	456
Прогимназіи и высшія женскія училища { для мужскаго пола	—	—	—	1	38	—	—	—	—	1	38	—	38
	1	—	262	3	—	157	—	—	—	4	—	419	419
Уѣздыя, городскія и приходскія училища { для мужскаго пола	8	831	—	19	1603	—	1	90	—	28	2524	—	2524
	8	—	585	8	—	721	—	—	—	16	—	1306	1306
	1	13	8	1	58	16	—	—	—	2	71	24	95
Пріюты и сиротскіе дома { для мужскаго пола	1	48	—	—	—	—	—	—	—	1	48	—	48
	1	—	49	—	—	—	—	—	—	1	—	49	49
	1	25	21	1	14	8	—	—	—	2	39	29	68
Училища, пансіоны, школы частныхъ лицъ, городовъ и при молитвенныхъ зданіяхъ иностранныхъ исповѣданій { для мужскаго пола	1	30	—	—	—	—	—	—	—	1	30	—	30
	1	—	15	—	—	—	—	—	—	1	—	15	15
	9	80	74	1	18	9	—	—	—	10	98	83	181
Народныя школы { При церквахъ и домахъ священно-церковно-служителей. { для мужскаго пола	—	—	—	2	—	—	73	—	—	75	—	—	—
	—	—	—	—	—	—	6	2226	230	6	2226	230	2456
	—	—	—	1	—	—	31	—	—	32	—	—	—
При волостныхъ правленіяхъ и сельскія школы разныхъ Министерствъ и частныхъ лицъ { для мужскаго пола	—	—	—	—	—	—	105	4681	—	105	4681	—	4681
	—	—	—	—	—	—	9	—	307	9	—	307	307
	—	—	—	—	—	—	282	12187	1907	282	12187	1907	14094
Инородческія школы вѣдомства Министерства Народнаго Просвѣщенія { для мужскаго пола	—	—	—	—	—	—	9	189	—	9	189	—	189
	—	—	—	—	—	—	1	—	12	1	—	12	12
	—	—	—	—	—	—	5	286	29	5	286	29	315
Сызранское реальное училище	—	—	—	1	138	—	—	—	—	1	138	—	138
Симбирская духовная семинарія	1	303	—	—	—	—	—	—	—	1	303	—	303
Образцовая школа при духовной семинаріи	1	73	—	—	—	—	—	—	—	1	73	—	73
Духовныя училища	1	178	—	2	338	—	—	—	—	3	516	—	516
Спеціальныя учебныя заведенія:													
Симбирское ремесленное училище Графа Орлова-Давыдова	1	158	—	—	—	—	—	—	—	1	158	—	158

НАЗВАНІЕ УЧЕБНЫХЪ ЗАВЕДЕНІЙ.	Въ губернскомъ городѣ.			Въ уѣздныхъ и заштатныхъ городахъ.			Въ уѣздахъ.			Всего въ губерніи.			
	Число учеб- ныхъ заведе- ній.	Число учащихся.		Число учеб- ныхъ заведе- ній.	Число учащихся.		Число учеб- ныхъ заведе- ній.	Число учащихся.		Число учеб- ныхъ заведе- ній.	Число учащихся.		
		м. п.	ж. п.		м. п.	ж. п.		м. п.	ж. п.		м. п.	ж. п.	Обоего пола.
Мачкасская ремесленная школа	—	—	—	—	—	—	1	5	—	1	5	—	5
Порѣцкая учительская семинарія	—	—	—	—	—	—	1	97	—	1	97	—	97
При ней начальное училище для практическихъ занятій	—	—	—	—	—	—	1	57	—	1	57	—	57
Центральная чувашская школа для приготовленія учителей въ чувашскія школы	1	82	—	—	—	—	—	—	—	1	82	—	82
При ней женское отдѣленіе	1	—	28	—	—	—	—	—	—	1	—	28	28
Миссіонерская школа общества православнаго миссіонерства	—	—	—	—	—	—	1	32	—	1	32	—	32
Татарскія медресе	1	158	—	1	120	—	111	4202	255	113	4480	255	4735
И Т О Г О	42	2742	130	42	2327	1109	637	24052	2740	721	29121	5149	34270

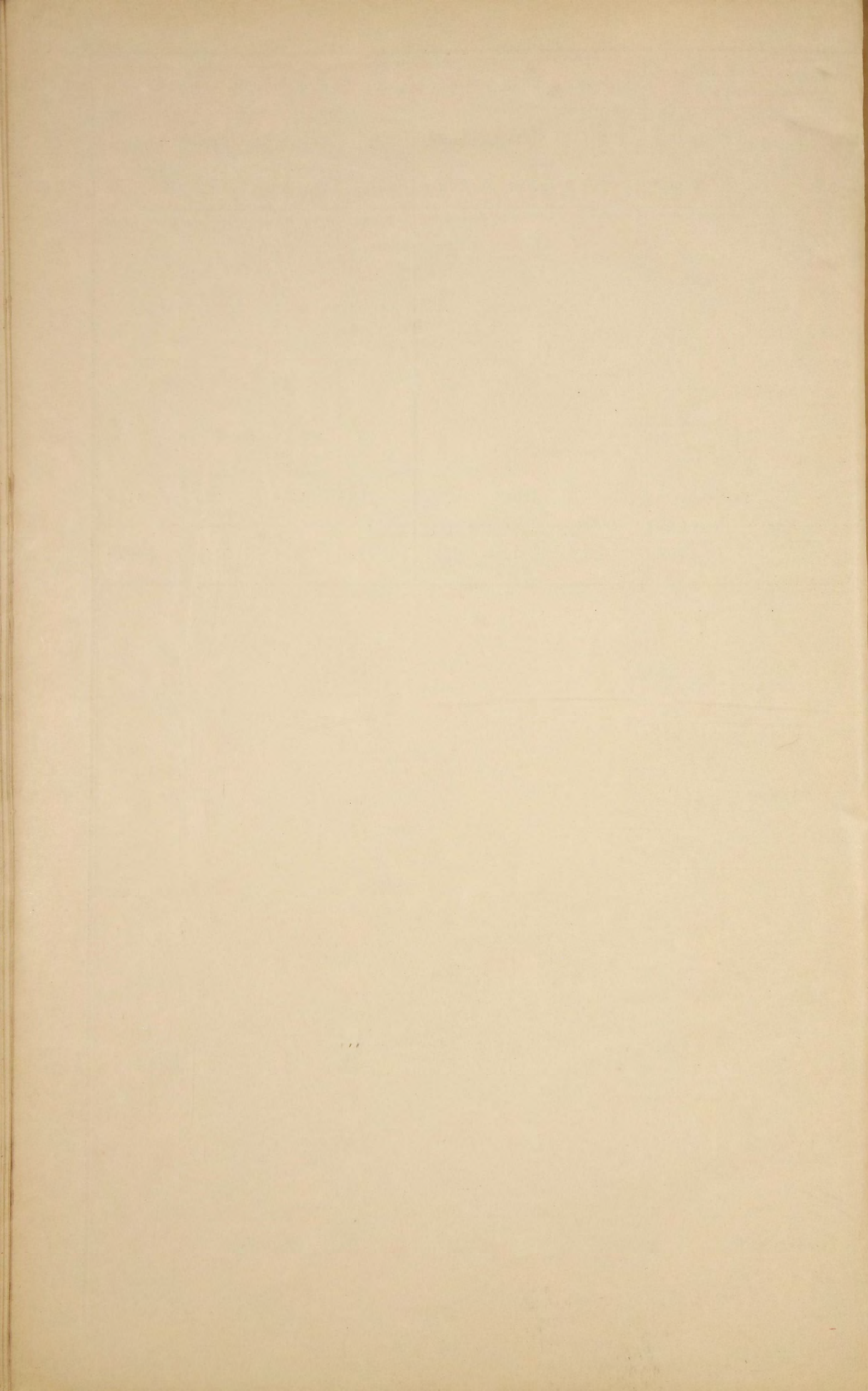

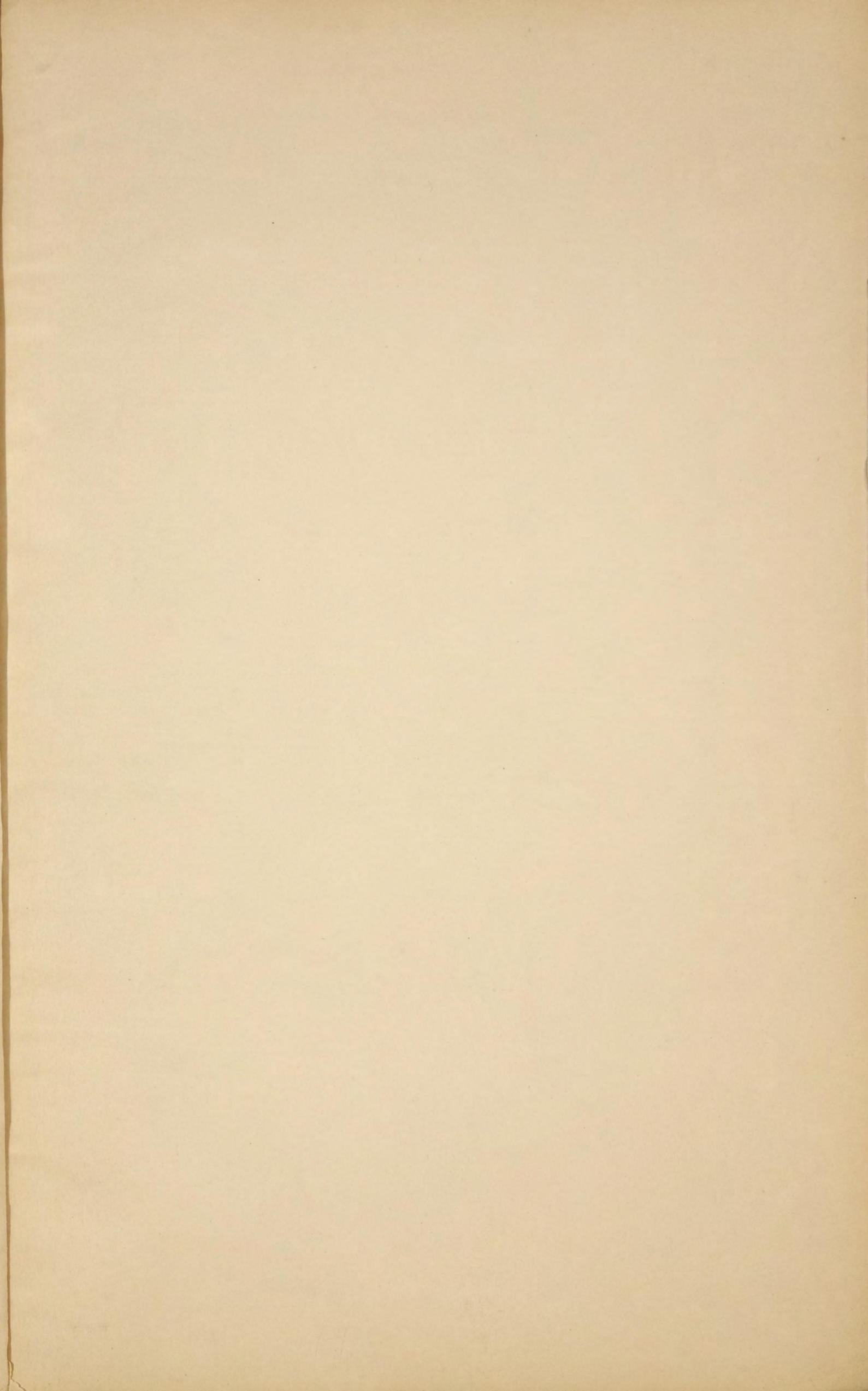

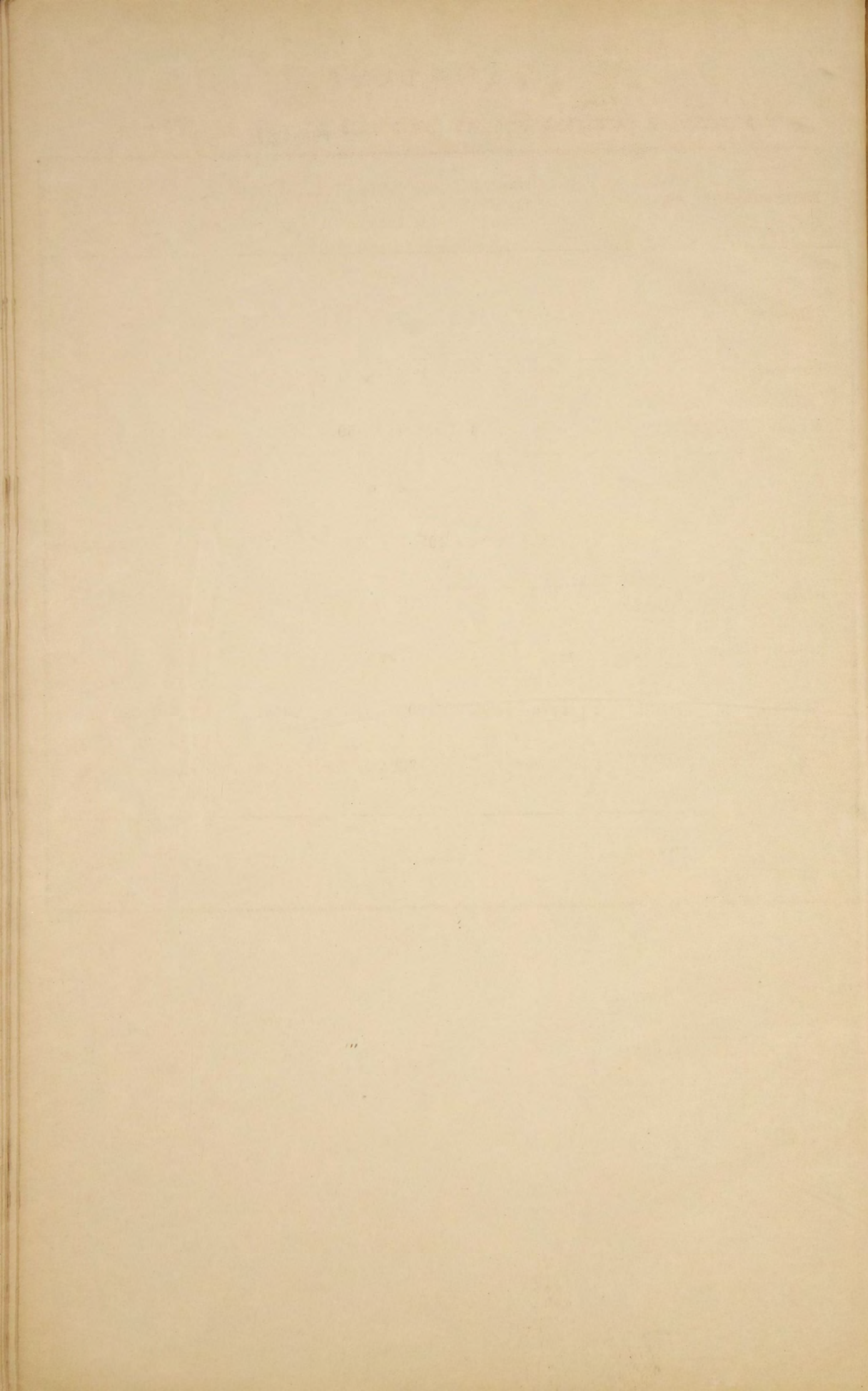

ВѢДОМОСТЬ

о доходахъ и расходахъ городовъ Симбирской губернии за 1889 годъ.

Наименованіе городовъ.	Оставалось отъ прошлыхъ лѣтъ.	Приходъ за 1889 годъ.	Расходъ за 1889 годъ.	Остатокъ отъ 1889 года къ 1890 году.
Симбирскъ	33955 р. 42 к.	231494 р. 29 к.	224718 р. 4 к.	40731 р. 67 к.
Сенгилей	38329 р. 32 к.	28196 р. 79 к.	36014 р. 81 к.	30511 р. 30 к.
Сызрань	6605 р. 73 к.	186244 р. 50 к.	153231 р. 36 ¹ / ₂ к.	39618 р. 86 ¹ / ₂ к.
Карсунъ	2361 р. 1 к.	27048 р. 50 к.	27480 р. 20 к.	1929 р. 31 к.
Алатырь	8780 р. 35 ³ / ₄ к.	19337 р. 4 ¹ / ₄ к.	19311 р. 78 к.	8805 р. 62 к.
Ардатовъ	9345 р. 86 к.	22008 р. 53 к.	19921 р. 59 к.	11432 р. 80 к.
Курмышь	8095 р. 12 ³ / ₄ к.	11910 р. 21 к.	11793 р. 97 к.	8211 р. 36 ³ / ₄ к.
Буинскъ	19740 р. 96 к.	20901 р. 3 к.	20261 р. 96 к.	20380 р. 3 к.
Алатырскій посадъ	33 р. 21 к.	3624 р. 7 к.	3653 р. 79 к.	3 р. 49 к.
Итого	127246 р. 99 ¹ / ₂ к.	550764 р. 96 ¹ / ₄ к.	516387 р. 50 ¹ / ₂ к.	161624 р. 45 ¹ / ₄ к.

