

Тулъскіе Статистическіе Комитетъ

8911/44



11593

ОБЗОРЪ

ТУЛЬСКОЙ ГУБЕРНИИ

За 1903 годъ.



Тула.

Типографія Губернскаго Правленія.

1905.

Тулъскіе Статистическіе Комитетъ

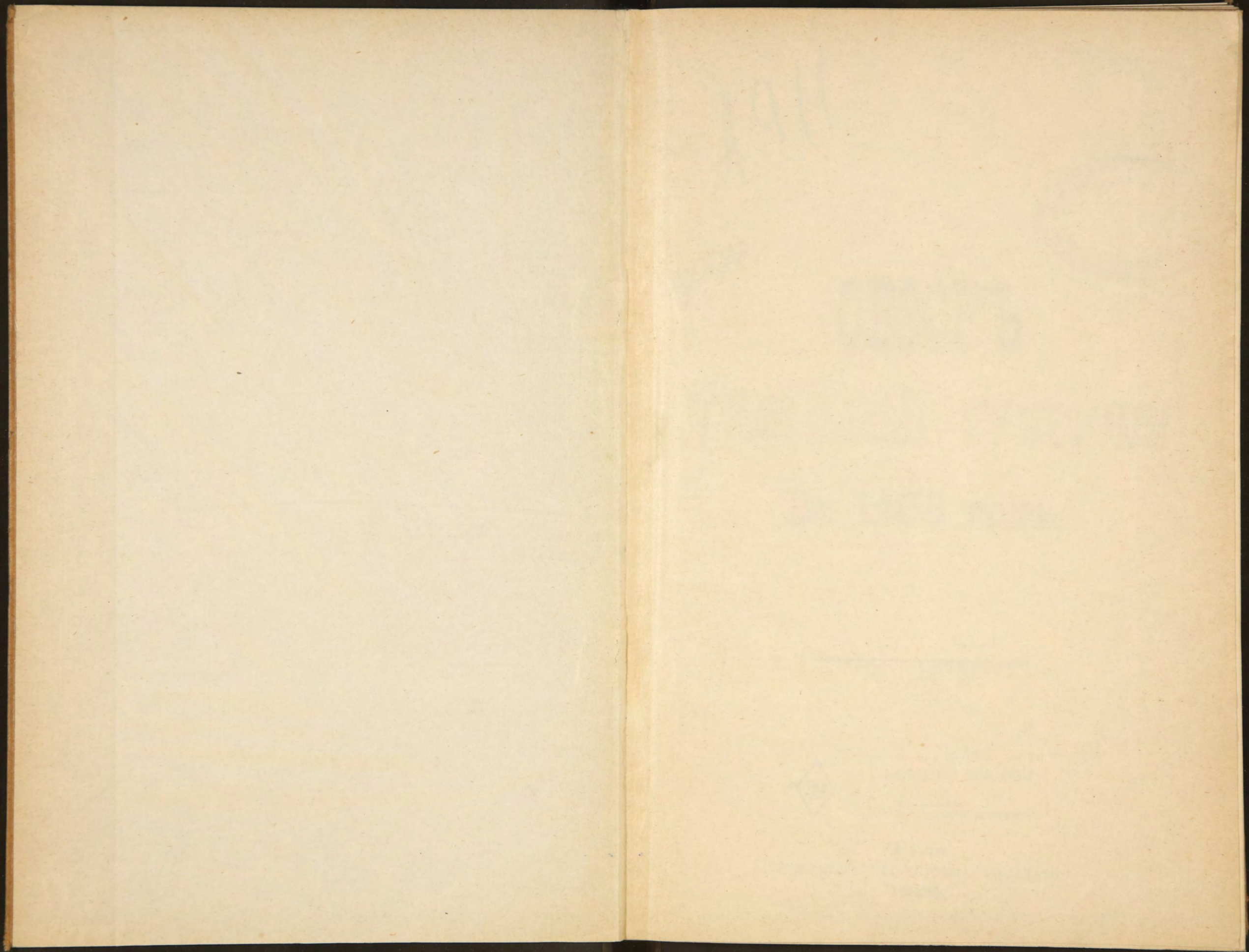

А. 911



~~21593,~~

ОБЗОРЪ

ТУЛЬСКОЙ ГУБЕРНИИ

За 1903 годъ.

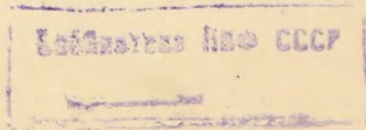

Тула.

Типографія Губернскаго Правленія.

1905.

к

С. 100

1890



Друковано по распоряженію Господина Тульскаго Губернатора.

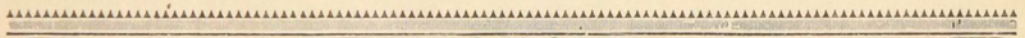

80850

ОБЗОРЪ

ТУЛЬСКОЙ ГУБЕРНІИ

ЗА 1903 ГОДЪ.



I. Естественныя и производительныя силы губерніи и экономическая дѣятельность населенія.

Площадь губерніи и ея населеніе. Тульская губернія, расположенная въ центральной полосѣ земледѣльческой Россіи, лежитъ между 53⁰ и 55⁰ сѣв. шир. и 54⁰ и 57⁰ вост. долг. и граничитъ: на сѣверѣ съ Московскою губерніею, на востокѣ съ Рязанскою, на югѣ и юго-западѣ съ Орловскою и Тамбовскою, на западѣ и сѣверо-западѣ съ Калужскою. Пространство губерніи исчисляется въ 27205 кв. вереть; губернія раздѣляется на 12 уѣздовъ, изъ коихъ наибольшимъ по величинѣ уѣздомъ считается Ефремовскій (3624 кв. в.) и наименьшимъ—Бѣлевскій (1533 кв. в.). Поверхность въ общемъ ровная и только частью холмистая.

Почва губерніи крайне разнообразна и составляетъ переходъ отъ нечерноземныхъ почвъ сѣверныхъ губерніи къ черноземнымъ почвамъ южныхъ губерніи, почему на сѣверѣ преобладаетъ песчаная и супесчаная почва, въ центрѣ—глинистая и суглинистая и на югѣ—черноземная. Въ Тульскомъ уѣздѣ почва преимущественно суглинистая; въ Алексинскомъ—въ большей части суглинистая, песчаная и только частью черноземная; въ Каширскомъ—преобладаетъ глинистая почва, по теченію же рѣки Оки пролегаетъ песчаный слой и только въ низменныхъ и ровныхъ мѣстахъ встрѣчается неглубокій черноземъ; въ Веневскомъ—почва большею частью черноземная; въ Епифанскомъ, Богородицкомъ и Ефремовскомъ уѣздахъ—почва преимущественно черноземная; въ Новосильскомъ—грунтъ земли въ большей части черноземный и только частью суглинистый, въ юго-восточной и южной частяхъ уѣзда залегаетъ въ незначительномъ количествѣ торфъ; въ Черскомъ—западная часть уѣзда имѣетъ почву суглинистую и песчаную, восточная-же часть уѣзда исключительно черноземная; въ Крапивненскомъ—на сѣверѣ преимущественно суглинокъ, на югѣ—черноземъ; въ Одоевскомъ—почва суглинистая, мѣстами черноземъ и изрѣдка песчаная и въ Бѣлевскомъ—въ одной части (западной) почва песчаная и частью глинистая, въ другой (средней)—сѣрвато-пловатая и третьей (восточной)—черноземная.

Рѣки въ губерніи принадлежатъ къ системамъ Дона и Оки. Изъ нихъ особаго вниманія заслуживаетъ р. Ока, какъ протекающая въ предѣлахъ губерніи по западной и сѣверной границѣ на протяженіи 220 вереть; она принимаетъ въ себя притоки: въ Бѣлевскомъ уѣздѣ—Исту, Вырку, Рухъ, въ Алексинскомъ—Скигу, Вашану и

Каширскомъ—Безпуту, Васаму и др.: всѣ эти притоки не велики и особеннаго значенія для губерніи не имѣютъ. Кромѣ Оки протекаютъ еще Красивая Мечь (въ Ефремовскомъ и Богородицкомъ уѣзд.), Донъ (въ Епифанскомъ уѣзд.), Осетръ (въ Веневскомъ уѣзд.), Уна (въ Богородицкомъ, Крапивенскомъ, Тульскомъ, Алексинскомъ и Одоевскомъ уѣзд.), Зуша (въ Новосильскомъ уѣзд.), Чернь (въ Чернскомъ уѣзд.) и нѣкоторыя другія незначительныя рѣки. Всѣ вышепоименованныя рѣки, за исключеніемъ Оки, несудоходны.

Изъ озеръ можно отмѣтить Иванъ-Озеро (на границѣ Веневского и Епифанскаго уѣзд.), изъ котораго берутъ начало р.р. Донъ и Шать; затѣмъ Шиловское (въ Веневскомъ уѣзд.) и Жупель (въ Бѣлевскомъ уѣзд.); другія озера, которыхъ вообще немного, весьма незначительны. Болотъ въ губерніи также немного и они расположены, главнымъ образомъ, въ Богородицкомъ и Епифанскомъ уѣздахъ и по берегамъ рѣкъ.

Вид. № 1. Число жителей въ Тульской губерніи къ 1 января 1904 г. равнялось 1750707 д. обоюго пола, въ томъ числѣ 872739 д. муж. пол. и 877968 д. жен. пол., изъ нихъ 1576872 д. приходится на сельское населеніе и 173835 д. на городское.

Плотность населенія опредѣляется въ среднемъ въ 65 д. на квадратную версту, при чемъ эта плотность колеблется отъ 50 д. на квадратную версту въ Ефремовскомъ уѣздѣ до 75 въ Епифанскомъ уѣзд.: (въ Тульскомъ уѣздѣ на одну квадратную версту, считая населеніе губернскаго города, приходится 110 д. обоюго пола).

Вид. № 2. Естественный приростъ населенія въ отчетномъ году равнялся 26577 д. обоюго пола, изъ нихъ 2099 д. приходилось на города и 24478 д. на уѣзды; сравнительно съ предшествовавшимъ годомъ приростъ населенія уменьшился на 7088 д. Убыль, самая незначительная, наблюдается только въ городахъ: Алексинѣ (—44), Епифани (—10), Богородицкѣ (—6), Крапивнѣ (—3) и Одоевѣ (—22), во всѣхъ же остальныхъ уѣздахъ какъ среди городского населенія, такъ и среди сельского, замѣчается болѣе или менѣе значительная прибыль, особенно по Богородицкому уѣзду (+4280).

Родилось въ отчетномъ году 86217 чел., менѣе 1902 г. на 4455 д.: изъ нихъ законнорожденныхъ было 85258 чел. и незаконнорожденныхъ 959 чел. или 1.1⁰/₀.

Умерло въ томъ же году—59640 д. обоюго пола, болѣе 1902 г. на 2633 д.

Браковъ было заключено 15029, на 1924 браковъ болѣе, чѣмъ въ предшествовавшемъ году.

Въ среднемъ по губерніи одинъ родившійся приходится на 20 д. населенія, одинъ умершій—на 29 д. и одинъ бракосочетавшійся—на 116 д.

Населеніе Тульской губерніи состоитъ почти исключительно изъ великоруссовъ и лишь съ небольшимъ 0,29⁰/₀ приходится на лица другихъ національностей.

По вѣроисповѣданію большая часть населенія губерніи принадлежитъ къ православной церкви; раскольниковъ различныхъ сектъ насчитывается 2476 чел., лицъ единоверческаго вѣроисповѣданія—1049 и другихъ вѣроисповѣданій—4633.

Главную массу жителей составляютъ крестьяне—до 83,4⁰/₀ всего населенія губерніи, слѣдующее мѣсто занимаютъ городскія сословія—до 8,3⁰/₀, затѣмъ военные сословія—до 6,6⁰/₀, дворяне—до 0,7⁰/₀, духовенство—0,6⁰/₀ и наконецъ инородцевъ всѣхъ сословій, иностранныхъ подданныхъ и лицъ, не принадлежащихъ къ вышепоказаннымъ разрядамъ.—до 0,4⁰/₀; дворянъ болѣе всего въ Тульскомъ уѣздѣ, благодаря значительному числу таковыхъ въ губернскомъ городѣ (3470), менѣе всего въ Бѣлевскомъ (555).

Ремесленниковъ, живущихъ въ городахъ губерніи, въ 1903 г. было 23031; изъ нихъ 16122 мастеровъ, 4899 рабочихъ и 2010 учениковъ.

Земледѣліе. *Вид. №№ 3, 4, 5 и 6.* Главное занятіе населенія составляетъ земледѣліе; отхожіе промыслы являются необходимымъ подспорьемъ въ домашнемъ быту, особенно въ уѣздахъ съ худшимъ качествомъ почвы; на ряду съ отхожими болѣе или менѣе развиты кустарные промыслы, преимущественно въ мѣстностяхъ,

прилегающихъ къ губернскому городу, и селеніяхъ, расположенныхъ около казенныхъ лѣсовъ; въ уѣздахъ черноземныхъ земледѣліе составляетъ почти исключительный промыселъ.

Подъ хлѣбонашество обращено около $\frac{3}{4}$ общаго количества земель; подъ лѣсами числится до 226 $\frac{1}{2}$ тысячъ десятинъ и подъ лугами—съ небольшимъ 189 тысячъ десятинъ; неудобной земли сравнительно немного и она составляетъ лишь 3% всего количества земель Тульской губерніи.

Въ сельскомъ хозяйствѣ преобладаетъ трехпольный сѣвооборотъ, и только въ нѣкоторыхъ помѣщичьихъ хозяйствахъ наблюдается переходъ къ многопольной системѣ. Посѣвная площадь озимыхъ и всѣхъ яровыхъ хлѣбовъ въ 1903 г. равнялась 1213385 дес.

Результаты урожая хлѣбовъ и травъ въ 1903 г. представляются въ слѣдующемъ видѣ:

Озимая рожь. Подъ озимую рожью находилось въ отчетномъ году 588858 десятинъ, болѣе предшествовавшаго года на 12642 дес.; посеяно было 5787101 пуд. и собрано 36601242 пуд., такъ что урожай опредѣлился въ самъ 6,3 т. е. нѣсколько выше 1902 г. (самъ 5,6); наилучшій урожай оказался въ Веневскомъ уѣздѣ (самъ 7,5), наименьшій—въ Бѣлевскомъ (самъ 4,3); остатокъ ржи, за посѣвомъ, опредѣлился въ 30814141 пуд. или по 19,72 пуд. на одну душу населенія.

Озимая пшеница. Подъ озимой пшеницей находилось въ отчетномъ году 11941 дес., болѣе предшествовавшаго года на 1285 дес.; посеяно было 119093 пуд. и собрано 979132 пуд., такъ что урожай опредѣлился въ самъ 8,2 т. е. нѣсколько выше 1902 г. (самъ 7,9); наилучшій урожай оказался въ Каширскомъ уѣздѣ (самъ 13,4), наименьшій—въ Бѣлевскомъ (самъ 4,7); остатокъ озимой пшеницы, за посѣвомъ, опредѣлился въ 860039 пуд. или по 0,55 пуд. на одну душу населенія.

Яровая рожь. Яровая рожь сѣялась въ самомъ незначительномъ количествѣ только въ Епифанскомъ, Ефремовскомъ и Новосильскомъ уѣздахъ; общая посѣвная площадь ея равнялась 30 дес.; посеяно было 260 пуд. и собрано 3546 пуд., такъ что урожай опредѣлился въ самъ 13,6. Наилучшій урожай оказался въ Епифанскомъ и Ефремовскомъ уѣздахъ (самъ 16,6), наименьшій въ Новосильскомъ—(12,3); остатокъ яровой ржи, за посѣвомъ, опредѣлился въ 3286 пуд.

Яровая пшеница. Яровая пшеница сѣялась во всѣхъ уѣздахъ губерніи, за исключеніемъ Каширскаго, Одоевскаго и Бѣлевскаго, но въ незначительномъ количествѣ; на 655 дес., менѣе 1902 г. на 74 дес., было посеяно 6933 пуд. и собрано 43981 пуд., такъ что урожай ея опредѣлился въ самъ 6,3, нѣсколько болѣе предшествовавшаго года (самъ 6,9); лучше всего яровая пшеница уродилась въ Тульскомъ и Алексинскомъ уѣздахъ (самъ 9,8) и хуже всего въ Новосильскомъ (самъ 4,5); остатокъ яровой пшеницы, за посѣвомъ, опредѣлился въ 37048 пуд. или по 0,02 пуд. на одну душу населенія.

Овесъ. Подъ овсомъ въ отчетномъ году находилось 451887 дес., болѣе предшествовавшаго года на 3490 дес.; посеяно было 5791242 пуд. и собрано 20016775 пуд., такимъ образомъ урожай овса опредѣлился въ самъ 3,5, нѣсколько ниже чѣмъ въ 1902 г. (самъ 4,4); лучше всего урожай овса былъ въ Епифанскомъ уѣздѣ (самъ 4,2) и хуже всего въ Каширскомъ уѣздѣ (самъ 1,6); остатокъ овса, за посѣвомъ, опредѣлился въ 14225533 пуд. или по 9,11 пуд. на одну душу населенія.

Ячмень. Подъ ячменемъ въ отчетномъ году засеяно было 2162 дес., менѣе предшествовавшаго года на 219 дес.; больше всего засеяно было въ Алексинскомъ уѣздѣ (1382 дес.) и Каширскомъ (352 дес.), въ остальныхъ уѣздахъ ячмень сѣялся въ самомъ незначительномъ количествѣ, въ Веневскомъ же и Крапивненскомъ вовсе не сѣялся; посеяно было 23510 пуд. и собрано 60238 пудовъ; наилучшій урожай опредѣлился въ Ефремовскомъ уѣздѣ самъ 8,9 и въ Каширскомъ самъ 10; въ среднемъ же по губерніи—въ самъ 2,9 т. е. много хуже предшествовавшаго года (самъ 5,1); остатокъ за посѣвомъ опредѣлился въ 36728 пуд. или по 0,02 пуд. на одну душу населенія.

Гречиха. Подъ гречихой въ 1903 г. было 36424 дес., болѣе предыдущаго года на 3862 дес.; посеяно было 302527 пуд. и собрано 1283342 пуд., т. е. урожай опредѣлился въ самъ 4,3, значительно ниже 1902 г. (самъ 8); лучше всего гречиха уродилась въ Крапивенскомъ (самъ 5,5) и хуже всего въ Каширскомъ (самъ 1,8); остатокъ, за посѣвомъ, опредѣлился въ 980815 пуд. или по 0,63 пуд. на одну душу населенія.

Просо. Просо, наряду съ гречихой, занимаетъ довольно значительную площадь посѣва: на 14876 дес. (болѣе 1902 г. на 11 дес.) было посеяно 33798 пуд. и собрано 707883 пуд. т. е. урожай опредѣлился въ самъ 20,7, значительно меньше, чѣмъ въ предшествовавшемъ году (самъ 34,2); въ благоприятныхъ условіяхъ находились уѣзды: Тульскій (самъ 31,4) и Ефремовскій (самъ 30,1), хуже всего просо уродилось въ Каширскомъ уѣздѣ (самъ 7,3); остатокъ, за посѣвомъ, опредѣлился въ 674085 пуд. или по 0,43 пуд. на одну душу населенія.

Горохъ. Подъ горохомъ въ 1903 г. находилось 4257 дес., менѣе 1902 г. на 436 дес.; посеяно было 41385 пуд. и собрано 135355 пуд. т. е. урожай опредѣлился въ самъ 3,3, нѣсколько ниже предшествовавшаго года (самъ 3,3); лучше всего горохъ уродился въ Ефремовскомъ уѣздѣ (самъ 6,6) и хуже всего въ Каширскомъ (самъ 1,7); остатокъ, за посѣвомъ, опредѣлился въ 93970 пуд. или по 0,06 пуд. на одну душу населенія.

Чечевица. Чечевица, какъ и горохъ, сѣется во всѣхъ уѣздахъ губерніи и занимала въ отчетномъ году площадь въ 22462 дес., менѣе 1902 г. на 764 дес.; высѣяно было 223037 пуд. и собрано 691298 пуд. т. е. урожай опредѣлился въ самъ 3,1, нѣсколько хуже предшествовавшаго года (самъ 4,3); наилучшій урожай былъ въ Чернекомъ уѣздѣ (самъ 5,3) и наихудшій въ Каширскомъ (самъ 1,5); остатокъ, за посѣвомъ, опредѣлился въ 468261 пуд. или по 0,30 пуд. на одну душу населенія.

Бобы. Бобы посеяны въ самомъ незначительномъ количествѣ только въ Тульскомъ, Богородицкомъ, Ефремовскомъ и Новосильскомъ уѣздахъ; общая посѣвная площадь ея равнялась 11 дес.; посеяно было 88 пуд. и собрано 1122 пуд., такъ что урожай опредѣлился въ самъ 12,8. Урожай во всѣхъ этихъ уѣздахъ оказался одинаковый (самъ 12), остатокъ за посѣвомъ опредѣлился въ 1034 пуд.

Картофель. Подъ картофелемъ въ отчетномъ году находилось 79822 дес., болѣе 1902 г. на 3139 дес.; на этой площади посажено было 8428728 пуд. и собрано 42952386 пуд. т. е. урожай картофеля опредѣлился въ самъ 5,1, менѣе предшествовавшаго года (самъ 6,8); наилучшій урожай былъ въ Новосильскомъ уѣздѣ (самъ 6,2) и наихудшій въ Каширскомъ (самъ 2,7); остатокъ, за посѣвомъ, опредѣлился въ 34523658 пуд. или по 22,90 пуд. на одну душу населенія.

Свекловица. Свекловица выращивалась исключительно въ Богородицкомъ уѣздѣ вблизи сахарнаго завода; всего было засеяно 1805 дес. (болѣе 1902 г. на 252 дес.), съ которыхъ собрано 1572423 пуд.

Ленъ. Ленъ сѣется во всѣхъ уѣздахъ губерніи, но, сравнительно, въ небольшомъ количествѣ—всего 4711 дес. (менѣе предшествовавшаго года на 526 дес.); собрано 153712 пуд. сѣмянъ и 109030 пуд. волокна.

Копоня. Значительно большую площадь посѣва, чѣмъ ленъ, занимаетъ копоня, которой въ отчетномъ году было засеяно 23111 дес., менѣе предшествовавшаго года на 493 дес.; всего собрано 837841 пуд. сѣмянъ и 469246 пуд. волокна.

Табакъ. Табаководство въ смыслѣ разведенія и культуры табаку-махорки въ отчетномъ году такъ же, какъ и въ прежніе годы, сосредоточивалось главнымъ образомъ, въ районѣ г. Елифани и Елифанскаго уѣзда, гдѣ отрасль эта съ давнихъ поръ составляетъ установившійся промыселъ. Посадка листоваго табаку-махорки въ этой мѣстности производилась жителями какъ для собственнаго потребленія, такъ и для сбыта и вывоза на фабрики и въ склады другихъ губерній. Въ остальныхъ уѣздахъ Тульской губерніи, не исключая даже и Ефремовскаго, экспортирующаго небольшое количество листовой махорки за предѣлы губерніи, большинство табачныхъ

плантаций въ отдѣльныхъ участкахъ, весьма незначительныхъ по своему размѣру, принадлежить крестьянамъ, которые сѣютъ табакъ преимущественно для домашняго потребленія или же для сельско-хозяйственныхъ надобностей. Общее число плантаций въ губерніи, культивируемыхъ въ одномъ городѣ и 46 селеніяхъ, равнялось въ отчетномъ году 764, менѣе предшествовавшаго года на 273 плантаций; общая площадь посѣва табаку занимала 78 дес. 192,5 кв. саж., противъ 1902 г. менѣе на 39 дес.; сборъ табаку выразился въ суммѣ 6233 пуд. 7 ф. и далъ уменьшеніе сравнительно съ предыдущимъ годомъ на 1778 пуд. 4 ф.

Сѣно. Урожай сѣна въ отчетномъ году опредѣлился въ 19782727 пуд. (болѣе предшествовавшаго года на 480996 пуд.), причѣмъ съ 37762 дес. заливныхъ луговъ получено 5467232 пуд. или по 144,4 пуд. съ каждой десятины и съ 146108 дес. незаливныхъ луговъ—14515495 пуд. или 37,9 пуд. съ десятины. Въ общемъ лучше всего сѣно уродилось въ Бѣлевскомъ уѣздѣ (154,3 пуд. съ десятины) и хуже всего въ Ефремовскомъ (91,9 пуд. съ десятины).

Торговля. Въ отчетномъ году Тульской Казенною Палатою выдано было 13963 промысловыхъ свидѣтельствъ и билетовъ, болѣе предшествовавшаго года на 836 документовъ; въ томъ числѣ выдано:

	Въ 1903 г.	Въ 1902 г.	+ болѣе. — менѣе.
По Тульскому уѣзду	4848	4381	+ 477
« Алексинскому «	730	731	— 1
« Каширскому «	569	571	— 2
« Веневскому «	856	840	+ 16
« Епифанскому «	559	575	— 16
« Богородицкому «	1125	1071	+ 54
« Ефремовскому «	1265	1185	+ 80
« Новосильскому «	872	751	+ 121
« Чернскому «	492	436	+ 55
« Крапивенскому «	1003	1053	— 50
« Одоевскому «	580	549	+ 31
« Бѣлевскому «	1054	983	+ 71
Всего	13963	13127	+ 836

Вид. № 7. Внутренняя торговля производилась на 101 ярмаркѣ; въ отчетномъ году привезено было товаровъ на 2403321 руб., болѣе 1902 г. на 362295,5 руб., и продано на 1742658 руб. или около 78% болѣе предыдущаго года на 479945 руб. Главными предметами внутренней торговли были хлѣбные продукты, скотъ, дѣся, огородныя овощи, издѣлія кустарной промышленности и нѣкоторые другіе предметы.

Рѣчная пристань на р. Окѣ существуетъ лишь въ г. Бѣлевѣ; движеніе грузовъ по этой рѣкѣ бываетъ исключительно почти въ періодъ весенняго разлива, въ остальное же время, вслѣдствіе обмеленія рѣки, водяной путь не имѣетъ почти никакого значенія для торговли. На Бѣлевскую пристань въ отчетномъ году доставлено и разгружено 5 судовъ съ грузомъ въ 1550 пуд. на сумму 15500 р.; отправлено же съ пристани 35 судовъ съ грузомъ въ 47897 пуд. на сумму 16216 р. Такимъ образомъ сравнительно съ 1902 г. судовъ прибыло на 3 болѣе, груза на 34471 пуд. и цѣнностью на 2492 руб. менѣе; отправлено же болѣе судовъ на 26, груза на 45386 пуд. и цѣнностью на 11194 р.

Вид. № 8. Въ отчетномъ году съ 59 станцій Московско-Курской, Сызрано-Вяземской и Орловско-Грязской желѣзныхъ дорогъ и Данково-Смоленской и Павелецъ-Московской линій Рязанско-Уральской желѣзной дороги, находящихся въ предѣлахъ Тульской губерніи, отправлено разныхъ грузовъ 46380910 пуд., изъ коихъ хлѣбныхъ—25455401 пуд. и остальныхъ 20915509 пуд. Главная масса грузовъ падаетъ

на Сызрано-Вяземскую жел. дор. (20133905 пуд.); затѣмъ грузы по остальнымъ желѣзнымъ дорогамъ распределены въ слѣдующемъ порядкѣ: по Московско-Курской жел. дор. (15195645 пуд.), по Рязанско-Уральской жел. дор.—по линіи Данково-Смоленской (5733733 пуд.) и по Павелецъ-Московской линіи съ вѣткою на г. Веневъ (2990140 пуд.) и, наконецъ, по Орловско-Грязской жел. дор. (2317487 пуд.). Сравнительно съ предшествовавшимъ годомъ увеличеніе количества хлѣбныхъ грузовъ наблюдается по желѣзнымъ дорогамъ: Московско-Курской (на 702934 п.), Орловско-Грязской (на 105060 п.) и по Рязанско-Уральской жел. дор.—Данково-Смоленской линіи (на 1044261 п.) и Павелецъ-Московской линіи (на 727746 п.); что же касается до Сызрано-Вяземской жел. дор., то на послѣдней количество хлѣбныхъ грузовъ уменьшилось (на 16420 п.). Остальные грузы увеличились: на Московско-Курской жел. дор. (на 1322471 п.), на Сызрано-Вяземской жел. дор. (на 230643 п.) и на Орловско-Грязской жел. дор. (на 91686 п.) и уменьшились на Рязанско-Уральской жел. дор., а именно: на Данково-Смоленской линіи (на 275387 п.) и на Павелецъ-Московской линіи (на 348170 п.). Въ общемъ по губерніи противъ 1902 г. по желѣзнымъ дорогамъ отправлено въ отчетномъ году болѣе хлѣбныхъ грузовъ на 2563581 п., остальныхъ—на 1021243 п., а всего на 3484824 п. По количеству отправленныхъ вообще грузовъ на первомъ мѣстѣ стоятъ станціи: Ефремовъ (3852880 п.), Тула Московско-Курской жел. дор. (3683185 п.), Ясенки (3218555 п.), Сергіево I-е (2165593 п.), Товарково (2120263 п.), Куркино (1870332 п.), Пеньково (1784777 п.), Тула Сызрано-Вяземской жел. дор. (1612593 п.), Богородицкъ (1591510 п.), Енифанъ (1567243 п.), Узловая (1506307 п.), Сергіево II-е (1460573 п.), Клетокки (1128101 п.), Обидимо (1103343 п.), Веневъ (1037685 п.), и Бобрикъ-Донской (1030092 п.), причѣмъ главную массу грузовъ для первой, четвертой, шестой, седьмой, девятой, десятой, одиннадцатой, двѣнадцатой, тринадцатой и для пятнадцатой станцій составляетъ хлѣбъ, а для другихъ—каменный уголь, желѣзная руда, чугуны и издѣлія заводской, фабричной и другой промышленности. Съ каждой же изъ остальныхъ станцій грузовъ отправлено менѣе одного милліона пудовъ и менѣе всего со станціи Ожерелье Павелецъ-Московской линіи Рязанско-Уральской жел. дор. (17130 п.).

Кредитныя учрежденія. Въ Тульской губерніи въ отчетномъ году дѣйствовали 10 кредитныхъ учрежденій: Отдѣленіе Государственнаго Банка въ Тулѣ, Отдѣленіе Московскаго Международнаго Банка въ Тулѣ и такое же въ Ефремовѣ, Отдѣленіе Московскаго Учетнаго Банка въ Тулѣ, Торговый Домъ Бр. Волковыхъ и Торговый Домъ В. Н. Соколова въ Тулѣ и четыре общественныхъ городскихъ банка—Веневскій, Новосильскій, Крапивенскій и Бѣлевскій.

Изъ городскихъ общественныхъ банковъ по числу произведенныхъ банковыхъ операцій первое мѣсто занимаетъ Веневскій (1236624 р. 84 к.), затѣмъ Бѣлевскій (869368 р. 32 к.), далѣе Крапивенскій (714292 р. 69 к.) и, наконецъ, Новосильскій (363220 р. 65 к.). Во всѣхъ четырехъ банкахъ въ отчетномъ году было вкладовъ на 563337 р. 47¹/₂ к., изъ коихъ взято 73191 р. 83 коп. и къ 1 января 1904 г. вкладовъ осталось на 490145 р. 64¹/₂ к. Вексельные обороты этихъ же банковъ выразились въ слѣдующихъ цифрахъ:

Уплачено по векселямъ:

	Въ 1903 г.	Въ 1902 г.	± болѣе. —менѣе.
	Въ рубляхъ.		
По Веневскому . . .	492892	478211	+ 14681
« Бѣлевскому . . .	294183	252074	+ 42111
« Крапивенскому . . .	240446	206389	+ 34057
« Новосильскому . . .	165152	144740	+ 20412
Итого . . .	1192673	1081414	+111259

Такимъ образомъ вексельные обороты, сравнительно съ 1902 г., увеличились на сумму въ 411259 р.

Въ Тульской губерніи имѣется 10 ссудо-сберегательныхъ товариществъ, изъ нихъ четыре въ Тульскомъ уѣздѣ (изъ коихъ два въ отчетномъ году не дѣйствовали), одно въ Алексинскомъ, два въ Каширскомъ, одно въ Веневскомъ и два въ Одоевскомъ; общее число членовъ дѣйствовавшихъ 8 товариществъ равнялось 2235 (болѣе предшествовавшаго года на 53 членовъ).

Во всѣхъ 8 товариществахъ въ отчетномъ году было въ приходѣ 262317 р. 66 к., изъ нихъ израсходовано 185508 р. 38 к. и къ 1 января 1904 г. оставалась 76809 р. 28 к., въ томъ числѣ находилось въ ссудахъ 65172 р. 29 к. и на лицо 11636 р. 99 к.; наибольшая наличность приходится на Севрюковское товарищество Тульского уѣзда (5218 р. 41 к.) и Толстовское Веневского уѣзда (3142 р. 6 к.); наличность же большинства остальныхъ товариществъ была сравнительно не велика.

Цѣны на хлѣбъ и рабочія руки. *Вид. № 9.* Средняя цѣна четверти ржи въ отчетномъ году равнялась 5 р. 20 к. (менѣ предшествовавшаго года на 42 к.) и овса—3 р. 26 к. (менѣ 1902 г. на 76 к.).

Наивысшая цѣна ржи въ отчетномъ году была въ октябрѣ мѣсяцѣ (въ среднемъ 5 р. 32 к. четверть); цѣна эта колебалась отъ 4 руб. 67 коп. въ Ефремовскомъ уѣздѣ и до 6 р. 30 к. въ Одоевскомъ. Дешевле всего рожь продавалась въ июль мѣсяцѣ (въ среднемъ 5 р. 5 к. четверть); цѣна эта колебалась отъ 4 р. 5 к. въ Епифанскомъ уѣздѣ и до 6 р. 30 к. въ Одоевскомъ.

Наивысшая цѣна овса приходилась на июль мѣсяцѣ (въ среднемъ 3 р. 55 к. четверть) съ колебаніемъ отъ 2 р. 70 к. въ Богородицкомъ уѣздѣ и до 5 р. 85 к. въ Каширскомъ.

Сѣно въ отчетномъ году также нѣсколько понизилось въ цѣнѣ (въ среднемъ на 5 коп. на пудъ, равняясь 27 к.); наивысшая цѣна (въ среднемъ 28 к.) приходилась на февраль, октябрь и декабрь мѣсяцы и низшая—(въ среднемъ 24 к.) на июнь и июль. Въ Одоевскомъ уѣздѣ (июль) цѣна сѣна доходила до 17 к. за пудъ, такъ что по губерніи колебанія въ стоимости его были весьма значительны и сильно отклонялись отъ средней цѣны.

Вид. № 10. Цѣны на рабочія руки въ отчетномъ году стояли съ слабымъ пониженіемъ противъ предшествовавшаго года: въ среднемъ годовая плата понизилась: на содержаніи нанявшаго работника на 21 руб. (равняясь 49 р.) и работницѣ на 10 р. (=32 р.), плата въ лѣто повысилась работнику на 14 р. (=60 р.) и работницѣ на 9 р. (=58 р.); поденная плата на содержаніи нанимающагося для работника понизилась на 3 к. (=64 к.), для работницы осталась прежняя (=38 к.), для работника съ лошадыю повысилась на 13 к. (=1 р. 53 к.) и наконецъ, плата за обработку одной десятины земли повысилась на 1 р. (=8 р. 30 к.).

Отхожіе промыслы и дѣйствія Отдѣленія Крестьянскаго Поземельнаго Банка.

Вид. № 11. Хотя хлѣбопашество составляетъ главное занятіе населенія губерніи, тѣмъ не менѣ довольно значительная часть крестьянскаго населенія уходитъ на заработки въ другія мѣста; въ отчетномъ году ушло на промыслы 246633 чел. или 16% постоянного сельскаго населенія уѣздовъ; сравнительно съ предшествовавшимъ годомъ общее число ушедшихъ на заработки увеличилось на 13868 чел.; наибольшій % уходящихъ на промыслы приходится на Каширскій уѣздъ—30%, другіе уѣзды располагаются въ слѣдующемъ порядкѣ: Веневскій—25%, Алексинскій—23%, Бѣлевскій—21%, Епифанскій—15%, Чернскій, Одоевскій и Крапивенскій—14%, Тульскій—13%, Богородицкій и Новосильскій—12% и Ефремовскій—7%.

На общее число ушедшихъ на заработки приходится мужчинъ—167106 чел. (болѣе 1902 г. на 5194 чел.) и женщинъ—79527 чел. (болѣе 1902 г. на 8674 чел.).

Въ теченіи семнадцати лѣтъ со дня открытія дѣйствія Отдѣленія Крестьянскаго Поземельнаго Банка по 1 января 1904 г. поступило сдѣлокъ по покупкѣ земель крестьянами при содѣйствіи банка—1076, въ томъ числѣ отъ сельскихъ обществъ—187, товариществъ—780 и, отдѣльныхъ домохозяевъ—109; выдано же Совѣтомъ

Банка ссудъ по 817 сдѣлкамъ; общее количество купленной земли равнялось 87237 дес.; число же душъ, приобрѣвшихъ землю—67080 и на каждую душу приходится земли отъ 1990 кв. саж. до 1 дес. 1823 кв. саж. Стоимость купленной земли равнялась 9800535 р., изъ коихъ 7932042 р. было выдано крестьянамъ въ ссуду и 1868493 руб. составляли собственную доплату покупателей; цѣна одной десятины колебалась отъ 55 р. въ Каширскомъ уѣздѣ до 139 р. въ Новосильскомъ. За послѣдніе годы дѣятельность Отдѣленія Банка все болѣе увеличивается, что можно видѣть изъ нижеслѣдующихъ данныхъ:

Въ 1899 г. крестьянами приобрѣтено	7909 дес.
« 1900 г. « «	9212 «
« 1901 г. « «	12374 «
« 1902 г. « «	18365 «
« 1903 г. « «	14315 «

Общее число душъ, приобрѣвшихъ землю, распределяются по уѣздамъ слѣдующимъ образомъ:

Въ Чернскомъ	10731
« Новосильскомъ	10436
« Тульскомъ	7837
« Ефремовскомъ	7462
« Одоевскомъ	6810
« Богородицкомъ	6148
« Епифанскомъ	4291
« Веневскомъ	3225
« Крапивенскомъ	2885
« Бѣлевскомъ	2594
« Алексинскомъ	2410
« Каширскомъ	2251
<hr/>	
Итого	67080

Скотоводство. *Вид. № 12.* Общая численность скота въ отчетномъ году равнялась 1657849 голов., изъ коихъ 16512 шт. было въ городахъ и 1641337 шт. въ уѣздахъ; сравнительно съ предшествовавшимъ годомъ количество скота увеличилось на 5858 гол.

Въ общемъ числѣ скота было:

	Въ 1903 г.	Въ 1902 г.	+ болѣе. — менѣе.
Лошадей	351957	348282	+ 3685
Рогатаго скота	256627	264621	— 7994
Овецъ	925228	921705	+ 3523
Свиней	123248	116510	+ 6738
Козъ	757	850	— 93
Верблюдовъ, лошаковъ, оленей, ословъ и муловъ	32	23	+ 9
<hr/>			
Всего	1657849	1651991	+ 5858

Фабричная и заводская промышленность. *Вид. № 13.* Въ отчетномъ году въ Тульской губерніи дѣйствовало 1181 заводовъ, фабрикъ и ремесленныхъ заведеній, на которыхъ работало 20236 рабочихъ и мастеровъ; сумма производства равнялась 31314063 р. 85 к.

Изъ отдѣльныхъ фабрикъ и заводовъ, по числу занятыхъ въ нихъ рабочихъ, наиболѣе значительны: въ г. Тульѣ—ИМПЕРАТОРСКІЙ Тульскій Оружейный заводъ, на которомъ работаетъ 4250 человѣкъ, патронный заводъ Тульского Акціонернаго Общества мѣднопрокатныхъ и патронныхъ заводовъ съ 1500 раб., сахаро-рафинадный заводъ бр. Терещенко съ 830 раб., чугунно-литейный заводъ подъ названіемъ „Тульскія мастерскія“ Бельгійскаго Анонимнаго Общества съ 700 раб., затѣмъ самоварная фабрика наследниковъ В. С. Баташева съ 400 раб. и такая же фабрика А. С. Баташева съ 230 раб.; въ Тульскомъ уѣздѣ—железно-прокатный заводъ Анонимнаго общества Тульскихъ железно-прокатныхъ заводовъ съ 450 раб.; въ Богородицкомъ уѣздѣ—свекло-сахарный заводъ граф. В. А., П. А. и Л. А. Бобринскихъ съ 155 раб., въ Крапивенскомъ уѣздѣ—цементный заводъ Товарищества Р. Гилья съ 277 раб. и, наконецъ, въ Одоевскомъ уѣздѣ—чугунно-плавильный заводъ г.г. Мосоловыхъ съ 200 раб.

Въ теченіи 1903 года въ Тульской губерніи производили винокурениіе всего 47 винокуренныхъ заводовъ, болѣе предшествовавшаго года на 2 завода; всего же по инвентарю Губернскаго Акцизнаго Управленія значится въ Тульской губерніи 48 винокуренныхъ заводовъ, изъ которыхъ 35 заводовъ принадлежать дворянамъ, 12 купцамъ и одинъ торгово-промышленному товариществу; кромѣ сего тремъ дворянамъ разрѣшено вновь построить 3 винокуренныхъ завода, но постройка ихъ еще не начиналась. Изъ общаго числа дѣйствовавшихъ въ 1903 году заводовъ на 40 винокурениіе производили сами владѣльцы, а на остальныхъ 7 арендаторовъ, изъ которыхъ одинъ дворянинъ и 6 купцовъ. На всѣхъ 47 дѣйствовавшихъ заводахъ въ отчетномъ году было выкурено спирта по показанію контрольныхъ снарядовъ 2924724,7 по расчету въ 40% болѣе предшествовавшаго года на 187577,4 ведра; причиною увеличенія выкурки спирта въ отчетномъ году было отсутствіе запасовъ спирта на заводахъ и хорошей урожаею картофеля. Главнымъ матеріаломъ для винокурениія такъ же, какъ и въ предыдущіе годы, служилъ картофель, котораго употреблено было 5196114 пуд., болѣе сравнительно съ предыдущимъ годомъ на 1082573 пуд., что объясняется увеличеніемъ выкурки а также обильнымъ урожаемъ этого корнеплода въ 1902—3 г.г. и сравнительно невысокими на него цѣнами. Всѣ винокуренные заводы губерніи, за исключеніемъ трехъ, принадлежать къ типу сельско-хозяйственныхъ, пользующихся особыми льготами по винокурениію, и находятся въ вмѣняхъ съ болѣе или менѣе значительнымъ количествомъ пахатной земли. Получаемые при винокурениіи отбросы въ видѣ барды обыкновенно утилизируются частью въ хозяйствахъ, а частью продавались окрестнымъ крестьянамъ на кормъ скоту и только въ рѣдкихъ случаяхъ употреблялись на удобрениіе полей.

Съ введеніемъ казенной продажи питей въ Тульской губерніи изъ числа существовавшихъ въ предыдущіе годы водочныхъ заводовъ остался только одинъ заводъ Товарищества брат. Тимофеевскихъ въ г. Крапивѣ, который по особому разрѣшенію продолжалъ выдѣлку водочныхъ издѣлій только высшаго качества изъ казеннаго спирта и вина; этотъ заводъ въ теченіи отчетнаго 1903 года выработалъ водочныхъ издѣлій 4571,6 вед., и такимъ образомъ, количество приготовленныхъ водочныхъ издѣлій по сравненію съ предшествовавшимъ годомъ уменьшилось на 918,9 ведра, каковое сокращеніе водочнаго производства объясняется тѣмъ, что при существованіи казенной продажи питей допускаются къ продажѣ водочныя издѣлія только высшихъ сортовъ, которыя по цѣнамъ недоступны для большинства потребителей; издѣлія завода брат. Тимофеевскихъ находили сбытъ какъ въ предѣлахъ Тульской губерніи, такъ и далеко отъ нея предѣлами и въ небольшомъ количествѣ вывозились даже за границу. Горячую очистку или такъ называемую ректификацію спирта производили въ отчетномъ году 10 заводовъ, изъ которыхъ одинъ производилъ ректификацію спирта только собственной выкурки, два завода ректификовали спиртъ какъ своей собственной выкурки, такъ и казенный, а остальные 7 заводовъ производили ректификацію спирта исключительно казеннаго по особымъ заключеннымъ договорамъ. Приобрѣтаемый казною сырой спиртъ сдавался на означенные заводы и уже

отректификованный отправлялся въ казенные винные склады Тульской, Московской и другихъ губерній для приготовления вина, причемъ при приемѣ этого спирта производились испытанія чистоты спирта, и спиртъ, неудовлетворяющій установленнымъ требованіямъ, подвергался вторичной ректификаціи. Число заводовъ, производившихъ горячую очистку спирта въ отчетномъ году, по сравненію съ предшествовавшимъ годомъ осталось безъ измѣненій. Холодная очистка уже отректификованнаго на частныхъ заводахъ спирта производилась только въ трехъ казенныхъ винныхъ складахъ.

Съ установленіемъ казенной продажи питей оптовая торговля виномъ и спиртомъ изъ подваловъ винокуренныхъ заводовъ прекратилась и весь выкуриваемый на заводахъ спиртъ сбывался исключительно для надобностей казенной продажи питей какъ въ мѣстной губерніи, такъ и въ другихъ; при этомъ большая часть спирта поставлялась по разверткѣ по назначенной Министромъ Финансовъ цѣнѣ, а остальная часть продавалась съ торговъ; сырой спиртъ сдавался въ особые ректификаціонные заводы для горячей очистки, а отсюда въ готовомъ видѣ отправлялся въ казенные винные склады, гдѣ ректифицированный уже спиртъ смѣшивался до установленной крѣпости съ водою и подвергался холодной очисткѣ пропускомъ его черезъ угольные фильтры. Въ Тульской губерніи существуетъ три казенныхъ винныхъ склада, находящихся въ г.г. Туль, Ефремовъ и Бѣлевъ, изъ которыхъ вино развозится въ мѣста казенной и частной продажи питей. Въ 1903 г. продажа казеннаго вина производилась изъ 451 казенныхъ винныхъ лавокъ, изъ числа которыхъ 67 находились въ городахъ и 384 въ селеніяхъ, и 123 частныхъ заведеній разныхъ наименованій, изъ числа коихъ 86 находились въ городахъ и 37 въ селеніяхъ, которымъ по особымъ разрѣшеніямъ дозволена продажа казеннаго вина; всѣ эти мѣста продажи вина снабжались казеннымъ виномъ изъ казенныхъ винныхъ складовъ въ г.г. Туль, Ефремовъ и Бѣлевъ и только 12 казенныхъ винныхъ лавокъ Новосильскаго уѣзда—изъ Орловскаго казеннаго виннаго склада. Кромѣ означеннаго числа мѣстъ питейной торговли съ продажей казеннаго вина въ 1903 году существовали другія мѣста продажи крѣпкихъ напитковъ, но безъ продажи казеннаго вина; подобныхъ заведеній было въ 1903 году всего 86, изъ коихъ 78 находились въ городахъ и 7 въ селеніяхъ. Въ теченіе всего отчетнаго года на мѣстное потребленіе израсходовано вина 1237603 ведеръ въ 40⁰/₀, слѣдовательно потребленіе вина въ отчетномъ году увеличилось по сравненію съ предыдущимъ годомъ на 91523 вед. или на 8⁰/₀.

Пиво-медовареніе въ отчетномъ году производилось на одномъ заводѣ наследницы купца Владимірова потомственной почетной гражданки А. А. Ливенцовой въ г. Туль. Въ теченіе отчетнаго года на этомъ заводѣ приготовлено пива 28200 вед., болѣе по сравненію съ предыдущимъ годомъ на 10200 вед. или на 63,7⁰/₀, и медананитка 300 ведеръ, т. е. столько же, сколько и въ предшествовавшемъ году. Увеличеніе выварки пива на мѣстномъ заводѣ объясняется увеличеніемъ спроса на мѣстное пиво.

Въ Тульской губерніи ни заводовъ для переработки нефти, ни складовъ осветительныхъ нефтяныхъ маселъ, находящихся подъ наблюденіемъ акцизнаго надзора, не имѣется; существовали только два незначительныхъ заведенія для выдѣлки, такъ называемаго, гарнаго масла изъ оплаченныхъ акцизомъ нефтяныхъ продуктовъ тяжелаго удѣльнаго вѣса и растительныхъ маселъ, при чемъ первые при смѣшеніи со вторыми никакой предварительной очисткѣ не подвергались, такъ какъ никакихъ приспособленій для этого въ обоихъ заведеніяхъ не существуетъ.

Горнозаводская промышленность. Въ Тульской губерніи въ теченіи 1903 г. существовала какъ добывающая, такъ и обрабатывающая промышленность.

Добывающая промышленность, главнымъ образомъ, выразилась въ добычѣ слѣдующихъ ископаемыхъ: желѣзныхъ рудъ, каменнаго угля и попутно съ нимъ сѣрнаго колчедана и золы, а также различнаго сорта строительнаго и бутоваго камня и огнеупорной глины.

Желѣзная руда. Въ отчетномъ году разработка желѣзныхъ рудъ производилась

только четырьмя лицами: администраціей по дѣламъ Общества Тульскихъ доменныхъ печей, штабсъ-ротмистромъ А. П. Мосоловымъ, княземъ С. Горчакомъ и крестьяниномъ Владиміровымъ. Всѣми этими лицами добыто 553308 пуд. на сумму 24702 р. 8 к. при числѣ рабочихъ въ 207 человекъ. Изъ всего количества добытой руды—201682 п. добыто администраціей 0-ва Тул. дом. печей, какъ обязательный минимумъ, который она должна добыть на казенныхъ отводахъ, и они не употреблены; 221302 п. добыты и употреблены Дубенскимъ заводомъ А. П. Мосолова, остальные 120324 п. вывезены изъ Тульской губерніи въ сосѣднюю Калужскую губернію. Сравнивая добычу руды за послѣдніе 4 года, (въ 1900 г.—12963261 п., въ 1901 г.—1255535 п., въ 1902 г.—494718 п., и въ 1903 г.—553308 п.), можно видѣть, что она значительно понизилась; это объясняется остановкой дѣйствія Судаковского завода, который былъ главнымъ потребителемъ мѣстной руды. Нѣкоторое оживленіе въ рудномъ дѣлѣ окажется тогда, когда будетъ пущена въ дѣйствіе доменная печь Мышегскаго завода того-же 0-ва, на что имѣются нѣкоторые шансы; въ послѣднемъ случаѣ добыча руды достигнетъ 3—3½ миллионновъ пудовъ.

Каменный уголь. Въ отчетномъ году разработка каменнаго угля производилась на 7 коняхъ; кромѣ сего на восьмой кони производилась детальная развѣдка на уголь. Къ концу отчетнаго года двѣ каменноугольные кони закрылись и разработка продолжалась только на 5-ти коняхъ. На всѣхъ коняхъ добыто 4559798 пуд. угля на сумму 209110 руб.; попутно съ углемъ получено сѣрнаго колчедана 90605 п. на сумму 18191 руб. и угольной мелочи 240000 п. на сумму 4600 рублей. Изъ всего количества добытаго угля отправлено въ Московскую губ. 600000 пуд., употреблено желѣзными дорогами 1300000 пуд., а остальное количество, въ размѣрѣ 2659798 пуд. употреблено на нужды мѣстной фабричной промышленности и отопленіе жилыхъ домовъ. Сопоставляя добычу угля за послѣдніе 4 года (1900 г.—9321427 п., 1901 г.—7530896 п., 1902 г.—5795430 п., 1903 г.—4559718 п.), можно видѣть, что она все это время чувствительно понижается. Значительное уменьшеніе производительности коней зависить, главнымъ образомъ, отъ уменьшенія потребленія мѣстнаго угля желѣзными дорогами. Что касается до количества угля, вывозимаго изъ Тульской губ., и количества его, употребляемаго на нужды мѣстной фабричной промышленности и отопленія, то въ этомъ отношеніи нельзя предвидѣть рѣзкихъ колебаній, и въ настоящее время оно колеблется въ предѣлахъ 3—3½ миллионновъ пуд. Общая производительность каменноугольныхъ коней за отчетный годъ выразилось суммою въ 231901 руб. при числѣ рабочихъ въ 827 человекъ.

Каменоломни. Заслуживающихъ вниманіе каменоломень въ отчетномъ году можно отмѣтить 9; на нихъ добыто бутаваго и разнаго сорта строительнаго камня 709680 пуд. + 41858 арш. + 58 кв. саж. на сумму 138142 руб. при числѣ рабочихъ въ 479 человекъ; почти весь строительный камень отправленъ въ г. Москву.

Оттепторная глина добывалась только на Ясенковскихъ коняхъ; добыто 129700 пуд. и изготовлено 392892 кирпича; на добычу и обработку глины задлаживалось 86 рабоч.

Обрабатывающая промышленность выразилась въ обработкѣ руды только на одномъ Дубенскомъ чугуно-плавильномъ заводѣ А. П. Мосолова. На этомъ заводѣ употреблено—376751 пуд. руды; выплавлено 216214 пуд. чугуна, отлито чугуныхъ издѣлій изъ доменной печи 106139 пуд. изъ вагранки—25186 пуд., приготовлено эмалированной посуды 17888 пуд. Сравнивая производительность завода за отчетный годъ съ производительностью его за прошлый годъ, можно отмѣтить значительное увеличеніе отливки чугуна на 50% въ то время, какъ приготовленіе издѣлій не увеличилось; это объясняется тѣмъ, что здѣсь въ отчетномъ году пущена въ дѣйствіе новая доменная печь большихъ размѣровъ нежели старая, но въ виду отсутствія сбыта чугуна отливался въ штыкахъ, въ какомъ видѣ онъ и остался на заводѣ. Производительность Дубенскаго завода за отчетный годъ выразилась суммою въ 130000 руб. при 220 рабочихъ, а общая производительность всей горной промышленности по Тульской губ. выразилась суммою 524752 руб. при 1819 раб.

Хлѣбозапасные магазины и продовольственные капиталы. Въ виду болѣе или менѣе хорошаго урожая, продовольственная помощь требовалась лишь мѣстами въ самомъ незначительномъ количествѣ.

По свѣдѣнiямъ Губернскаго Присутствiя къ 1 января 1903 года состояло на лицо общественныхъ продовольственныхъ запасовъ: 142581 пуд. ржи и 29173 пуд. 32 фун. овса и общественныхъ продовольственныхъ капиталовъ 2083022 руб. 13 коп. Въ теченiе 1903 года поступило: ржи 8156 пуд. 24¹/₃ фун., овса 2178 пуд. 20 фун. и денегъ (включая суммы, полученные за разобранный хлѣбъ при переходѣ на денежную повинность) 454379 р. 09 коп.; выдано въ ссуды и разобрано при переходѣ на денежную повинность: ржи 74850 пуд. 21 фун. и овса 16015 пуд. и денегъ (на обѣмненiе полей) 6627 руб. 73¹/₂ коп. Къ 1 января 1904 года состояло на лицо общественныхъ хлѣбныхъ запасовъ: ржи 75896 пуд. 23 фун. и овса 15337 пуд. 12 фун. и общественныхъ продовольственныхъ капиталовъ 2530773 руб. 38¹/₂ коп. Къ 1-му января 1904 года на денежной повинности состояло *шесть уѣздовъ*: Тульскiй, Одоевскiй, Бѣлевскiй Новосильскiй, Каширскiй и Алексинскiй. По размѣрамъ наличности продовольственныхъ капиталовъ уѣзды располагаются въ слѣдующемъ порядкѣ: Одоевскiй (316073 руб. 11 коп.), Тульскiй (308289 руб. 98¹/₂ коп.), Бѣлевскiй (234926 руб. 92 коп.), Ефремовскiй (233050 руб. 94 коп.), Епифанскiй (213282 руб. 80 к.), Веневскiй (212577 руб. 71 к.), Крапивенскiй (209686 руб. 79 коп.), Богородицкiй (203062 руб. 40 коп.), Новосильскiй (199014 руб. 10 к.), Каширскiй (156434 руб. 64 коп.), Алексинскiй (142410 руб. 98 коп.) и Чернскiй (101963 руб. 01 коп.).

II. Подати и повинности.

Окладные казенные сборы и выкупные платежи. *Въд. № 14 (а и б).* Въ отчетномъ году окладныхъ казенныхъ сборовъ и выкупныхъ платежей слѣдовало къ поступленiю: недоимки—734187 руб. 74 к. и оклада—2267078 р. 88 к., всего—3001266 р. 62 к.; въ томъ числѣ:

Государственнаго поземельнаго налога	172681 р. 90 к.
Налога съ недвиж. город. имуществъ.	81834 р. 59 к.
Государственнаго квартирн. налога	29539 р. 17 к.
Выкупныхъ платежей	2717210 р. 96 к.
<hr/>	
Итого	3001266 р. 62 к.

Затѣмъ вновь причислено—29012 руб. 10 к., исключено—110987 р. 35 к., взыскано—2222299 р. 49 к. и оставалось къ 1 января 1904 г.—696991 р. 88 к.

Недоимокъ, разсроченныхъ и отсроченныхъ, къ 1 января 1904 г. состояло—5710220 р. 55 к.

Другихъ неокладныхъ взысканiй, по разнымъ вѣдомствамъ, къ 1 января 1903 г. состояло—2017255 руб. 44 к., вновь причислено—303293 р. 90 к., исключено—26516 р. 99 к., взыскано—319653 р. 82 к. и оставалось къ 1 января 1904 г.—1974377 р. 83 к.; кромѣ того недоимокъ, разсроченныхъ и отсроченныхъ—62423 р. 22 к. и недоимокъ, зачисленныхъ безъ обозначенiя лицъ, съ которыхъ онѣ должны быть взысканы по вѣдомству Министерства Юстиции—1066 р. 6 к.

Такимъ образомъ къ 1 января 1904 года состояло за населенiемъ недоимокъ окладныхъ и неокладныхъ сборовъ—8445079 руб. 54 к., каковыя распределяются между уѣздами слѣдующимъ образомъ:

Тульскiй	99845 р. 59 к.
Алексинскiй	335240 р. 52 к.
Каширскiй	332535 р. 09 к.
Веневскiй	671967 р. 04 к.

Епифанскій	917378 р. 27 к.
Богородицкій	1371173 р. 81 к.
Ефремовскій	1829819 р. 75 к.
Новосильскій	1388092 р. 65 к.
Чернскій	977631 р. 83 к.
Крапивенскій	434629 р. 25 к.
Одоевскій	69835 р. 17 к.
Бѣлевскій	16930 р. 57 к.
<hr/>	
Всего	8445079 р. 54 к.

Въ томъ числѣ отсроченныхъ и разсроченныхъ недоимокъ—5772643 р. 77 к.

Земскіе капиталы, земская задолженность и недоимки земскихъ сборовъ.

Въ распоряженіи уѣздныхъ земствъ Тульской губерніи числилось въ 1903 г. по счетамъ 377976 р. различныхъ капиталовъ, изъ нихъ:

1) продовольственныхъ	5169 р.
2) взаимнаго страхованія отъ огня	650 р.
3) на улучшеніе матеріальнаго положенія и обезпеченія въ старости земскихъ служащихъ и ихъ семействъ	7794 р.
4) на устройство мѣстъ заключенія	« р.
5) на улучшеніе полицейской и пожарной части въ селеніяхъ	21962 р.
6) на народное образованіе	86559 р.
7) на медицинскую часть и общественное призрѣніе	19286 р.
8) на ветеринарную часть	« р.
9) на мѣропріятія по содѣйствію экономическому со- стоянію	981 р.
10) на улучшеніе путей сообщенія	1114 р.
11) оборотныхъ	180050 р.
12) запасныхъ	15706 р.
13) прочихъ капиталовъ	38705 р.
<hr/>	
Всего	377976 р.

Затѣмъ общая стоимость принадлежащихъ уѣзднымъ земствамъ недвижимыхъ имуществъ опредѣляется въ 842931 р.

Задолженность уѣздныхъ земствъ Тульской губерніи выражается въ слѣдующихъ цифровыхъ данныхъ:

Базнѣ	11400 р.
Частнымъ капиталамъ	28196 р.
Собственнымъ капиталамъ	134684 р.
Губернскому Земству	412829 р.
<hr/>	
Всего	587109 р.

Наибольшая задолженность приходится на Ефремовское земство—277158 руб., затѣмъ на Епифанское—96891 руб., Веневское—81462 руб., Тульское—33547 р., Одоевское—29758 руб., Каширское—24877 руб., Чернское—20160 р., Бѣлевское—17653 р., Алексинское—5000 р. и Богородицкое—603 р.; на Новосильскомъ и Крапивенскомъ земствахъ никакихъ долговъ не числится.

Недоимки земскихъ сборовъ по уѣзднымъ земствамъ къ 1 января 1904 года равнялись 659100 р. (къ 1 января 1903 г.—677338 р.), въ томъ числѣ съ земель и лѣсовъ крестьянскихъ обществъ—120239 р., съ земель и лѣсовъ частныхъ владельцев—327670 р., съ торговопромышленныхъ заведеній—127886 р., съ прочихъ

недвижимыхъ имуществъ—4565 руб. и съ городскихъ недвижимыхъ имуществъ—33740 р. По размѣру недоимки, уѣзды располагаются въ слѣдующемъ порядкѣ:

Чернскій	86066 р.
Ефремовскій	81456 р.
Епифанскій	74135 р.
Каширскій	67344 р.
Богородицкій	64793 р.
Веневскій	52832 р.
Тулскій	45723 р.
Новосильскій	45433 р.
Алексинскій	45400 р.
Кранивенскій	43051 р.
Одоевскій	33090 р.
Бѣлевскій	19777 р.
<hr/>	
Всего	659100 р.

Кромѣ того недоимокъ по неокладнымъ сборамъ—65087 руб. (къ 1 января 1903 г.—54438 р.).

Что же касается до различныхъ капиталовъ Губернскаго Земства, стоимости принадлежащихъ ему недвижимыхъ имуществъ, его задолженности собственнымъ капиталамъ и недоимокъ Губернскаго земскаго сбора, числящихся за уѣздами Тульской губерніи, то означенныхъ свѣдѣній отъ Губернской Земской Управы получено не было.

Городскіе доходы и расходы. Въ теченіи отчетнаго года по городамъ Тульской губерніи дѣйствительно поступило доходовъ 1106180 р. 24 к. и дѣйствительно произведено расходовъ 1077483 р. 72 к. Доходы и расходы по городамъ распредѣляются слѣдующимъ образомъ:

	Доходы.	Расходы.
Тула	860091 р. 35 к.	782859 р. 91 к.
Алексинъ	18472 р. 60 к.	17880 р. 52 к.
Кашира	37667 р. 58 к.	67286 р. 74 к.
Веневъ	16917 р. 28 к.	17201 р. 93 к.
Епифань	13308 р. 05 к.	12860 р. 40 к.
Богородицкъ	29211 р. 43 к.	33116 р. 81 к.
Ефремовъ	51496 р. 56 к.	66657 р. 58 к.
Новосиль	9924 р. 96 к.	9845 р. 42 к.
Чернь	5288 р. 73 к.	4874 р. 73 к.
Кранивна	14123 р. 48 к.	13920 р. 07 к.
Одоевъ	12352 р. 79 к.	12346 р. 21 к.
Бѣлевъ	37325 р. 43 к.	38633 р. 40 к.
<hr/>		
Итого	1106180 р. 24 к.	1077483 р. 72 к.

По сравненію съ предшествовавшимъ годомъ по всемъ городамъ доходовъ поступило на 99924 руб. 7 коп. и расходовъ произведено на 86918 руб. 1¹/₂ коп. болѣе. Въ частности для г. Тулы доходовъ поступило на 108721 руб. 39 коп. и расходовъ произведено на 50568 р. 48 к. болѣе.

По сравненію съ предшествовавшимъ годомъ по всемъ городамъ доходовъ поступило на 976382 руб. 72 коп. и расходовъ произведено на 358553 руб. 35¹/₂ к. менѣе. Въ частности для г. Тулы доходовъ поступило болѣе на 971894 р. 7 коп. и расходовъ произведено болѣе на 377246 р. 99 коп.

Натуральная повинности. Въ Тульской губерніи существуютъ натуральныя повинности: дорожная, подводная, квартирная и воинская.

Дорожная повинность состоитъ въ исправленіи проселочныхъ дорогъ крестьянскими обществами и землевладѣльцами (исправленіе большихъ дорогъ и сооруженіе на нихъ мостовъ лежитъ на обязанности земства).

Подводная повинность заключается въ поставкѣ подводъ за прогоны и безъ прогоновъ для своза арестантовъ и проходящихъ нижнихъ чиновъ; подводы назначаются земскими управами. Относительно полицейскихъ чиновниковъ и судебныхъ слѣдователей подводная натуральная повинность переведена на денежную.

Квартирная повинность заключается въ предоставленіи квартиръ для размѣщенія войскъ.

Въ губернскомъ городѣ въ 1903 г. были расположены слѣдующія части войскъ: 11-й пѣхотный Псковскій полкъ (1623 нижн. чин.), 12-й пѣхотный Великолуцкій полкъ (1718 н. ч.), Тульская конвойная команда (94 н. ч.), Управление Тульского Уѣзднаго Воинскаго Начальника (65 н. ч.), Тульскій мѣстный военный лазаретъ (74 н. ч.), 4 ниж. чина при ИМПЕРАТОРСКОМЪ Тульскомъ Оружейномъ Заводѣ, Тульскій Отдѣлъ ручного оружія (67 н. ч.), 3 нижн. чина при Тульской Оружейной школѣ, Тульская Инженерная Дистанція (6 н. ч.), Тульское Губернское Жандармское Управление (25 н. ч.), 4 нижн. чина при Тульскомъ продовольственномъ магазинѣ, 2 нижн. чина при Управленіи Коменданта ст. «Тула» и 10 нижн. чиновъ при Тульскомъ Отдѣленіи Самарскаго Жандармскаго Полицейскаго Управленія, а всего въ г. Туль 3695 нижн. чина.

Въ уѣздныхъ городахъ имѣются Управленія Уѣздныхъ Воинскихъ Начальниковъ, конвойныя команды и кадры Государственнаго ополченія съ 364 нижн. чин.

Воинская. Воинскій наборъ въ 1903 г. начался съ 21 октября и кончился 8 ноября.

По разверткѣ назначено къ приему 4381 чел., для пополненія назначеннаго числа новобранцевъ состояло 16493; въ числѣ внесенныхъ въ призывные списки заключалось: имѣвшихъ право на льготу по семейному положенію 1 разряда—3619 чел., 2 разряда—3055 чел. и 3 разряда—782 чел.

Изъ числа лицъ, внесенныхъ въ призывные списки, 40 чел. получили отсрочку на окончаніе образованія, 1 чел.—для поступленія въ духовное званіе и 17 чел. освобождены совсѣмъ отъ воинской повинности.

При осмотрѣ и приемѣ для пополненія назначеннаго числа новобранцевъ 950 чел. признаны совсѣмъ неспособными къ военной службѣ, 951 чел. признаны годными къ зачисленію въ ратники ополченія 2 разряда, 1401 чел. назначена отсрочка по невозможности и для излѣченія болѣзней, 23 чел. получили отсрочку вслѣдствіе нахождения подъ слѣдствіемъ и судомъ, 379 чел. отправлены на испытаніе, 20 чел. назначены къ переосвидѣтельствуванію и 231 чел. не явились къ исполненію призыва. Затѣмъ принято въ войска—4379 чел. (на 172 чел. менѣе по сравненію съ предшествовавшимъ годомъ) и осталось въ недоборѣ—2 чел.

Въ числѣ принятыхъ въ войска, между прочими, были: 1) имѣвшихъ право на льготу—37 чел., 2) женатыхъ—2137 чел., 3) умѣющихъ читать и писать или только читать—2306 чел., 4) подлежащихъ назначенію во флотъ по 2 пунк. 15 ст. Устава—5 чел.

За пополненіемъ контингента, при освидѣтельствovanіи прочихъ призывавшихся лицъ, зачислено въ ратники ополченія 1-го разряда—1874 чел. и 2-го разряда—300 чел., признано совсѣмъ неспособными—190 чел. Не явилось къ освидѣтельствуванію—65 чел.

Акцизные доходы. (Вид. № 15). Изъ сравнительной таблицы о поступленіи доходовъ по Тульскому Акцизному Управленію въ отчетномъ и предшествовавшемъ ему году видно, что всѣхъ доходовъ въ 1903 г. дѣйствительно поступило 9890560 р. 7. к., болѣе противъ 1902 г. на 824902 р. 67 к. или на 9,1⁰/₀.

Собственно питейнаго дохода поступило въ 1903 г. 71014 р. 47 к., болѣе предшествовавшаго года на 18879 р. 67 к. или на 36,2⁰/₀, при чемъ увеличеніе

послѣдовало по поступленію акциза съ вина и спирта на 18208 р. 35 к. или на 169,9, что объясняется увеличеніемъ вывоза заводами спирта въ другія губерніи и вывозомъ на Кавказъ съ Павловскаго № 7 винокуреннаго завода оплаченнаго акцизомъ спирта приблизительно на сумму 10000 руб.; съ пиво-медоваренія—на 2113 р. 20 к. или на 58,6%, вслѣдствіе увеличенія пивоваренія съ заведеній для выдѣлки и продажи напитковъ на 367 р. 19 к. или на 1,4%. Уменьшеніе же произошло по поступленію дополнительнаго акциза съ водочныхъ издѣлій, вслѣдствіе сокращенія потребленія.

Общее увеличеніе табачн. дохода на 1466 р. 56 к. или на 4,8% произошло на счетъ увеличенія поступленія сбора за патенты, что объясняется нѣкоторымъ увеличеніемъ выборки патентовъ и марокъ на продажу табаку въ отчетномъ году.

Общее увеличеніе сахарнаго дохода въ отчетномъ году противъ предшествовавшаго 1902 г. на 116239 р. 12 к. или на 109,1% объясняется большимъ поступленіемъ акциза съ сахарнаго песка вслѣдствіе увеличенія выработки и выпуска на внутренній рынокъ сахарнаго песка въ періодъ сахароваренія 1902—1903 г.г.; патентный же сборъ съ сахарныхъ заводовъ въ отчетномъ году по сравненію съ предшествовавшимъ увеличился на 11%.

Наконецъ общее поступленіе дохода отъ казенной продажи питей въ 1903 году увеличилось по сравненію съ 1902 годомъ на 688317 р. 32 к. или на 7,8%, что объясняется отчасти увеличеніемъ потребленія вина, а главное удешевленіемъ производства.

III. Общественное благоустройство и благочиніе.

Казенныя зданія. Въ 1903 г. было ассигновано строительныхъ кредитовъ:

а) Министерствомъ Внутреннихъ дѣлъ:

1) На ремонтъ, содержаніе и отопленіе губернаторскаго дома—2480 р., каковыя израсходованы полностью.

2) На ремонтъ губернскихъ присутственныхъ мѣстъ—4015 р. 36 к., каковыя израсходованы полностью.

и 3) На мелочной ремонтъ и содержаніе въ чистотѣ казенныхъ зданій губернскихъ и уѣздныхъ присутственныхъ мѣстъ губерніи—3787 р., каковыя израсходованы полностью.

и б) Главнымъ Тюремнымъ Управленіемъ Министерства Юстиціи:

1) На обыкновенный ремонтъ тюремъ губерніи—2800 р., каковыя израсходованы полностью.

2) На отопленіе и освѣщеніе тюремъ—13893 р. 70 к., каковыя израсходованы полностью.

3) На содержаніе въ чистотѣ тюремъ губерніи—1200 р., каковыя израсходованы полностью.

Почты. Вид. № 16. Въ 1903 г. по Тульской губерніи состояло почтово-телеграфныхъ и почтовыхъ учреждений 50, изъ нихъ почтово-телеграфныхъ конторъ 29 и почтовыхъ 21. Служащихъ въ этихъ учрежденіяхъ числилось 376 человекъ, изъ нихъ чиновниковъ 210 и нижнихъ служителей 166.

Дѣятельность почтово-телеграфныхъ и почтовыхъ учреждений по Тульской губерніи въ 1903 г. выразилась въ слѣдующихъ цифровыхъ данныхъ. Всего было отправлено почтъ—38873 и получено—39655. По внутренней корреспонденціи поступило для доставки и раздачи мѣстной корреспонденціи простыхъ закрытыхъ и открытыхъ писемъ, заказныхъ писемъ, простыхъ бандерольныхъ отправленій и абонементныхъ повременныхъ изданій—347340, болѣе 1902 г. на 24339, и денежныхъ и цѣбныхъ пакетовъ, а равно посылокъ цѣбныхъ и безъ цѣбны—1196 цѣбною въ 106180 р., менѣе предшествовавшаго года на 17753 р.; отправлено по иногородней корреспонденціи абонементныхъ повременныхъ изданій и частныхъ посылокъ безъ цѣбны—416567, менѣе 1902 г. на 18711, и денежныхъ и цѣбныхъ пакетовъ,

денежных переводов и цѣнных посылок—272801 цѣнностью въ 26574841 р., менѣе предшествовавшаго года на 13572637 р.; получено корреспонденцій—простыхъ закрытыхъ и открытыхъ писемъ, заказныхъ писемъ, простыхъ бандерольныхъ отправокъ, абонементныхъ повременныхъ изданій и посылокъ безъ цѣны—8040358, болѣе 1902 г. на 146087, и денежныхъ и цѣнныхъ пакетовъ, денежныхъ переводовъ и цѣнныхъ посылокъ—464908 цѣнностью въ 29851214 р., болѣе предшествовавшаго года на 3478543 р. По международной корреспонденціи отправлено писемъ бандерольныхъ и заказныхъ отправокъ и посылокъ безъ цѣны—58388, болѣе 1902 г. на 11716, и денежныхъ и цѣнныхъ пакетовъ и цѣнныхъ посылокъ—1294 цѣнностью въ 91924 р., болѣе предшествовавшаго года на 5503 р.; получено же писемъ, бандерольныхъ и заказныхъ отправокъ, абонементныхъ повременныхъ изданій и посылокъ безъ цѣны—126538, болѣе 1902 г. на 14817, и денежныхъ и цѣнныхъ пакетовъ и цѣнныхъ посылокъ—510 цѣнностью въ 50674 р., менѣе предшествовавшаго года на 928 р.

Цѣнностей въ переходящей корреспонденціи съ почтами перевезено на сумму 55468923 р., болѣе 1902 г. на 1815057 р.

По телеграфной корреспонденціи отправлено депешъ—87713 и получено депешъ—110731, затѣмъ было переходящихъ—291560; по сравненію съ 1902 г. депешъ было отправлено болѣе на 4185 и получено болѣе на 2505, переходящихъ депешъ—болѣе на 26567; мѣстныхъ депешъ въ отчетномъ году не было.

Доходъ почтово-телеграфныхъ учрежденій равнялся 365072 р. (съ почтовой корреспонденціи—271036 р., съ телеграфной—66814 р. и отъ эксплуатаціи телеграфныхъ сообщеній—27222 р.), расходъ же—147361 р. (на содержаніе личнаго состава—117437 р. и на наемъ помѣщеній съ отопленіемъ и освѣщеніемъ, содержаніе батарей, укунорочные, канцелярскіе и др. расходы—29934 р.); такимъ образомъ чистый остатокъ выразился въ 217711 р., болѣе 1902 г. на 4365 р.

Шоссейныя дороги. По Тульской губерніи пролегаютъ слѣдующія шоссейныя дороги:

а) земскія: Крапивенское, Новосильское, Епифанское, Клементьевское, Сергійевское, Каширское, Колпненское, Верховское, Тула—Одоевъ, Бѣлевъ—Кресты, Ефремовъ—Лебедянь, Ефремовъ—Иноземки и Веневъ—Тула.

и б) казенныя: Подольско-Харьковское и Воронежское.

На ремонтъ земскихъ шоссейныхъ дорогъ въ 1903 г. было ассигновано Губернскимъ Земскимъ Собраніемъ изъ шоссейнаго капитала 38000 р. и на ремонтъ казенныхъ шоссе въ томъ же году отпущено Правительствомъ 84802 р.

За право взиманія шоссейнаго сбора (данное съ торговъ) съ проезжающихъ черезъ заставы на земскихъ шоссе ожидалось къ поступленію въ 1903 г.—8501 р. (болѣе предшествовавшаго года на 390 р.). Право взиманія шоссейнаго сбора на всѣхъ заставахъ, устроенныхъ на правительственныхъ шоссейныхъ дорогахъ, было сдано частному лицу за годовую арендную плату 10400 р. (болѣе предшествовавшаго года на 299 р.).

Движеніе денежныхъ суммъ дорожнаго капитала (земскаго) съ 1 января 1902 г. по 1 января 1903 г. представляется въ слѣдующемъ видѣ:

Къ 1 января 1902 г. оставалось въ наличности 257006 р. 71 к.

Въ теченіи 1903 г. должно было поступить:

1) недоимокъ	113903 р. 21 к.
и 2) оклада	155730 р. 83 к.
Всего	269634 р. 4 к.

Къ 1 января 1903 г. поступило недоимокъ и оклада

186659 р. 74 к.

и перечислено изъ счета процентовъ на капиталы Земства за отчисленные проценты за 1903 г.	9736 р. 48 к.
Всего	196396 р. 22 к.

Такимъ образомъ на 1 января 1903 г. дорожнаго капитала состояло въ приходѣ съ остаткомъ 453402 р. 93 к.

По 1 января 1904 г. отпущено въ распоряженіе уѣздныхъ управъ на расходы по сооруженіямъ:

Тульской.	17810 р. 37 к.
Алексинской	17500 р. — к.
Каширской	18916 р. 14 к.
Веневской	1600 р. — к.
Епифанской	20000 р. — к.
Богородицкой	8219 р. 4 к.
Ефремовской	49996 р. — к.
Новосильской	10000 р. — к.
Чернской.	27677 р. 50 к.
Крапивенской	12000 р. — к.
Бѣлевской	19600 р. — к.
Всего	217719 р. 5 к.

Кромѣ того израсходовано на исполненіе техническихъ работъ по дорожнымъ сооруженіямъ, производимымъ за счетъ дорожнаго капитала, со включеніемъ расходовъ на содержаніе инженеровъ, техниковъ и чертежниковъ и приглашаемыхъ на время въ помощь частныхъ лицъ 23625 р. 59 к.

Такимъ образомъ къ 1 января 1904 г. свободная наличность дорожнаго капитала опредѣлилась въ 212058 р. 29 к.

Тюремные замки. Въ отчетномъ году въ тюрьмахъ Тульской губерніи содержалось арестантовъ—7857 муж. и 1102 жен.; въ теченіи 1903 г. выбыло—7219 муж. и 959 жен. и къ 1 января 1904 г. оставалось 638 муж. и 143 жен.; последнее число распредѣлялось по уѣздамъ слѣдующимъ образомъ:

		Къ 1 января 1904 г. состояло:	
		муж.	жен.
Тульская	тюрьма.	269	32
Алексинская	«	49	13
Каширская	«	50	18
Веневская	«	44	10
Епифанская	«	27	4
Богородицкая	«	19	5
Ефремовская	«	20	15
Новосильская	«	16	1
Чернская	«	46	11
Крапивенская	«	16	12
Одоевская	«	33	15
Бѣлевская	«	49	7
Всего		638	143

Этапные пункты на пути слѣдованія арестантовъ имѣлись въ слѣдующихъ мѣстахъ:

1) въ Богородицкомъ уѣздѣ—близъ ст. «Узловая» Сызр.-Вязем. ж. д., 2) въ Новосильскомъ—въ с. Залогощѣ, и 3) въ Крапивенскомъ—близъ ст. «Ясенки» Моск.-Курск. ж. д.

Въ 1903 г. количество сутокъ, проведенныхъ на работѣ арестантами въѣхъ категорій, равнялось 62167¹/₂, менѣе предшествовавшаго года на 4744¹/₂ сут.; въ томъ числѣ на работахъ наружныхъ, внѣ тюремной ограды,—25076 сут. (въ 1902 г.—27450 сут.), на работахъ внутреннихъ, въ мастерскихъ и камерахъ,—10114¹/₂ сут. (въ 1902 г.—14367 сут.) и на работахъ по тюремному хозяйству—26977 сут. (въ 1902 г.—25095 сут.).

По отдѣльнымъ тюрьмамъ общее число рабочихъ сутокъ распределяется слѣдующимъ образомъ:

	Въ 1903 г.	Въ 1902 г.	+болѣе. —менѣе.
Тульская губернская	24986	31167	—6181
Вълевская	2866	6260	+3394
Чернская	5027	4833	+ 194
Веневская	4566 ¹ / ₂	4269	+ 296 ¹ / ₂
Одоевская	4054	4007	+ 47
Богородицкая	5010	3683	+1326
Каширская	3749	3100 ¹ / ₂	+ 648 ¹ / ₂
Епифанская	3478	2627	+ 851
Ефремовская	3069	2266	+ 803
Новосильская	1420	1857 ¹ / ₂	— 437 ¹ / ₂
Крапивенская	1634	1560	+ 74
Алексинская	2308	1282	+1026
Всего	62167¹/₂	66912	—4744¹/₂

За работы, произведенныя арестантами, поступило 10361 р. 90 к., менѣе предшествовавшаго года на 752 р. 17 к.; въ томъ числѣ отъ работъ наружныхъ—8983 р. 78 к. и отъ работъ внутреннихъ—1378 р. 12 к.

Расколь. Раскольниковъ въ Тульской губерніи въ 1903 г. было 2476 чел., изъ нихъ:

Пріемлющихъ австрійское священство	825
Бѣглоповцевъ	41
Поморцевъ брачниковъ	1297
Безпоповцевъ	48
Штундистовъ	2
Иудействующихъ	60
Толстовцевъ	7
Нѣтовцы или некудышники	129
Федосѣевцы	64
Хлысты шалопуты	3
Всего	2476

Народная нравственность. *Вѣд. № 17.* Въ отчетномъ году Тульскимъ Окружнымъ Судомъ разобрано было 504 дѣл., по коимъ осуждено 477 муж. и 63 жен.; осужденные по сословіямъ распределялись:

	Число осужденныхъ:			
	Въ 1903 г.	‰.	Въ 1902 г.	‰.
Крестьянъ	455	84,2	478	86,0

Мѣщанъ	64	12,0	50	9,0
Почетн. гражданъ и купцовъ	9	1,6	11	2,0
Дворянъ	3	0,6	10	1,8
Другихъ сословій	9	1,6	7	1,2
Всего	540	100	556	100

Наибольшее число преступленій падаетъ на похищеніе чужого имущества—162 дѣла, по коимъ осуждено 204 чел. или 37,7⁰/₀, на нанесеніе ранъ, увечья и другихъ поврежденій здоровью—120 дѣлъ, по коимъ осуждено 110 чел. или 20,4⁰/₀, на неуваженіе къ присутственнымъ мѣстамъ и чиновникамъ при отиравленіи должности—58 дѣлъ, по коимъ осуждено 66 чел. или 12,2⁰/₀, на смертоубійство—29 дѣлъ, по коимъ осуждено 28 чел. или 5,2⁰/₀, на оскорбленіе чести и цѣломудрія женщинъ, личныя обиды и клевету—29 дѣлъ, по коимъ осуждено 16 чел. или 2,9⁰/₀, по остальнымъ же родамъ преступленій число дѣлъ и осужденныхъ было незначительно.

По сравненію съ 1902 г. въ отчетномъ году число осужденныхъ было меньше на 16 чел.; женщины составляли 11,6⁰/₀ всего числа осужденныхъ.

Пожары. *Вид. № 18.* Въ отчетномъ году было 1470 пожаровъ, истребившихъ 4370 строеній и принесшихъ убытка 2145748 р. 12 к.; сравнительно съ предшествовавшимъ годомъ число пожаровъ оказалось болѣе на 373, число сгорѣвшихъ строеній увеличилось на 1782 и сумма убытковъ также увеличилась на 95043 р. 52 к.; по временамъ года пожары распредѣлялись слѣдующимъ образомъ:

	Число пожаровъ.	Число сгорѣвшихъ строеній.	Сумма убытковъ.
Весною	359	1361	647073 р. — к.
Лѣтомъ	484	1794	720669 р. 57 к.
Осенью	367	885	544072 р. 55 к.
Зимою	260	330	233933 р. — к.
Всего	1470	4370	2145748 р. 12 к.

Большая часть пожаровъ—762 случ. или 52⁰/₀ произошла отъ неосторожности, затѣмъ отъ дурного устройства печей и трубъ—281 случ. или 19⁰/₀, отъ поджога 136 случ. или 9⁰/₀, отъ молніи 15 случ. или 1⁰/₀ и отъ другихъ причинъ 276 или около 19⁰/₀.

Для тушенія пожаровъ во всѣхъ городахъ Тульской губерніи имѣются пожарныя команды, въ большинствѣ волостныхъ правленій—пожарныя трубы, въ городахъ же Алексинѣ и Богородицкѣ, а равно въ поселкѣ Богородицкаго уѣзда при ст. „Узловая“ Сызрано-Вяземской жел. дор. и въ селеніяхъ Алексѣевскомъ и Сергіевскомъ Чернскаго уѣзда организованы вольныя пожарныя общества. Тѣмъ не менѣе въ селеніяхъ вообще не имѣется достаточнаго количества огнегасительныхъ средствъ, почему опустошительность пожаровъ весьма значительна, особенно въ лѣтнее время, когда большинство взрослого населенія занято полевыми работами. Для уменьшенія числа и опустошительности пожаровъ земство приходитъ на помощь населенію приобрѣтеніемъ на половинныхъ издержкахъ съ сельскими обществами пожарныхъ трубъ, распространеніемъ огнеупорныхъ крышъ, выдачею вознагражденія лицамъ, явившимся съ первою и второю бочками воды для тушенія пожаровъ и безвозвратными пособіями на переносъ на новыя мѣста остатковъ отъ сгорѣвшихъ каменныхъ строеній.

Помимо обязательнаго страхованія крестьянскихъ строеній по нормальной и по особой оцѣнкѣ, Губернское Земство практикуетъ также добровольное страхованіе какъ движимаго, такъ и недвижимаго имущества.

Въ отчетномъ году произведено было по нормальной и по особой оцѣнкѣ по обязательному и добровольному страхованію всего 19694 страхованій на сумму 73105456 р. 61 к.

Результаты добровольнаго страхованія имущества губерніи въ Тульскомъ обществѣ взаимнаго страхованія и въ акціонерныхъ обществахъ представляются въ слѣдующемъ видѣ (отъ другихъ обществъ свѣдѣнія не были получены):

	Количество страхованій.	Страховая сумма въ рубляхъ.
Тульское общество взаимнаго страхованія	5939	20611770 р. 32 к.
Страх. общество „Волга“	114	638527 р. — к.
Страх. общество „Саламандра“	1223	11380040 р. — к.
Сѣверное страх. общество	158	568848 р. — к.
Страх. общество „Россия“	949	6014394 р. — к.
Страх. общество „Якорь“	277	1643080 р. — к.
Русское страх. общество	1913	8674079 р. — к.
Второе Россійское страх. об- щество	1959	6219800 р. — к.
Московское страх. общество	2143	3140756 р. — к.
Итого	14675	58891294 р. 32 к.

Сравнительно съ предшествовавшимъ годомъ въ девяти обществахъ (свѣдѣнія отъ другихъ обществъ за 1903 г. не были получены) уменьшилось число страхованій на 1381 и страховая сумма на 10425853 р. 56 к.

IV. Народное здравіе и общественное призрѣніе.

Медицинскій персоналъ. Въ отчетномъ году въ Тульской губерніи имѣлось всего 127 врачей, 6 женщинъ-врачей, 151 фельдшеровъ, 41 фельдшерницъ-акушеровъ, 130 повивальныхъ бабокъ, 15 зубныхъ врачей, 7 дентистовъ и 51 фармацевтъ, всего 528 лицъ; изъ нихъ 185 находились въ губернскомъ городѣ, 143 въ уѣздныхъ городахъ и 200 въ уѣздахъ.

Изъ нихъ врачи, фельдшера, фельдшерницы, акушерки и повивальныя бабки по роду службы распредѣлялись слѣдующимъ образомъ: при Врачебномъ Отдѣленіи—2 врача; уѣздныхъ—12 врачей, 12 фельдшеровъ и 13 повивальныхъ бабокъ; городскихъ—8 врачей, 1 фельдшеръ и 3 повивальныя бабки; городскихъ—3 врача; санитарныхъ—2 врача и 7 фельдшеровъ; земскихъ 62 врача, 116 фельдшеровъ и 42 повивальныхъ бабокъ; при учебныхъ заведеніяхъ—5 врачей и 4 фельдшера; желѣзно-дорожныхъ—9 врачей, 26 фельдшеровъ и 6 повивальныхъ бабокъ; больничныхъ—2 врача, 2 фельдшера и 1 повивальная бабка; общественныхъ—5 врачей, 3 фельдшера и 1 повивальная бабка; Московскаго Воспитательнаго Дома—2 врача и 1 фельдшеръ; вольнопрактикующихъ—19 врачей, 6 фельдшеровъ и 63 повивальныхъ бабокъ; фабричныхъ—5 фельдшеровъ; заводскихъ и горнозаводскихъ—1 врачъ и 6 фельдшеровъ; тюремныхъ—2 фельдшера и экономическихъ—1 врачъ, 1 фельдшеръ и 1 повивальная бабка.

Больницы и пріемные покои. Въ отчетномъ году въ Тульской губерніи имѣлось 68 больницъ и пріемныхъ покоевъ съ 1526 кроватями. Въ этихъ лечебныхъ заведеніяхъ больныхъ къ 1 января 1903 г. оставалось—1235 чел. и въ теченіи 1903 г. поступило—19624 чел., а затѣмъ въ теченіи отчетнаго года умерло—1054 чел., выбыло—18556 чел. и къ 1 января 1904 г. осталось—1249 чел.; число же дней, проведенныхъ больными, равнялось 467892.

Изъ числа больницъ и пріемныхъ покоевъ находились:

Въ г. Туль: губернская земская больница (225 кроватей), психіатрическая боль-

ница Тульского губернскаго земства (260 к.), родильное отдѣленіе при Тульской губернской земской больницѣ (12 к.), Тульская губернская земская глазная лѣчебница (24 к.), приемный покой Акціонернаго общества Тульскихъ мѣднопрокатныхъ и патронныхъ заводовъ (12 к.), городская временная тифозная больница (15 к.), городская дѣтская больница Св. Владиміра (20 к.), глазная лѣчебница Тульского Отдѣленія Попечительства ИМПЕРАТРИЦЫ МАРИИ АЛЕКСАНДРОВНЫ о слѣпыхъ (10 к.) и больницы: Тульской губернской тюрьмы (40 к.), Тульской мужской гимназіи (12 к.), Тульской духовной семинаріи (16 к.), Тульского духовнаго училища (6 к.), первой женской гимназіи (10 к.), Николаевского дѣтскаго пріюта (10 к.), Епархіальнаго женскаго училища (15 к.), сахарнаго завода Бр. Терещенко (15 к.) и самоварной фабрики бр. Баташевыхъ (10 к.).

Въ Тульскомъ уездѣ: Лантевская земская больница (14 к.), Зайцевская (6 к.), Торховскій земскій приемный покой (2 к.), больница при ст. „Тула“ Московско-Курской жел. дор. (20 к.) и лѣчебница Императорскаго Московскаго Воспитательнаго Дома при ст. «Лантево» Московско-Курской жел. дор. (15 к.).

Въ Алексинскомъ уездѣ: городская земская больница (25 к.), тюремная больница (4 к.), Першинская земская больница (6 к.), Мало-Малаховская земская больница (4 к.).

Въ Каширскомъ уездѣ: городская земская больница (26 к.) и Рѣдкинскій приемный покой при фабрикѣ наслѣдниковъ Карякина (4 к.).

Въ Веневскомъ уездѣ: городская земская больница (36 к.).

Въ Енинскомъ уездѣ: городская земская больница (45 к.), Сухановская земская больница (10 к.), Гранковская земская больница (5 к.) и Клетотковская земская больница (6 к.).

Въ Богородицкомъ уездѣ: городская земская больница (38 к.), больница средняго сельско-хозяйственнаго училища Министерства Земледѣлія и Государственныхъ Имуществъ (8 к.), Огаревская земская больница (20 к.), Непрядвенская земская больница (12 к.), Брюковская земская больница (11 к.), больница на ст. „Узловая“ Сызрано-Вяземской жел. дор. (48 к.), больница при Михайловской экономіи граф. Бобринскихъ (12 к.), приемный покой при Товарковской шахтѣ граф. Бобринскихъ (4 к.), тоже при станціи Волово Данково-Смоленской жел. дор. (2 к.) и при Ливенской угольной копи П. Смитъ (2 к.).

Въ Ефремовскомъ уездѣ: городская земская больница (56 к.), больница при духовномъ училищѣ (10 к.), Ступинская земская больница (12 к.), Архангельская земская больница (12 к.), Кологривовская земская больница (12 к.) и Масловская земская больница (12 к.).

Въ Новосильскомъ уездѣ: городская земская больница (29 к.), Ступинская земская больница (4 к.), Жердевская земская больница (8 к.), Спасская земская больница (8 к.), Годунская Кн. Голицына больница (12 к.) и Моховской земскій приемный покой (5 к.).

Въ Чернскомъ уездѣ: городская земская больница (35 к.), Новогорковская земская больница (10 к.), Троицкій родильный пріютъ (2 к.), Раевская земская больница (8 к.) и приемный покой при станціи Скуратово Московско-Курской жел. дор. (2 к.).

Въ Крапивинскомъ уездѣ: городская земская больница (30 к.), Сергіевская Кн. Гагарина больница (45 к.), тюремная больница (3 к.), приемный покой при заводахъ Товарищества Р. Гилль (4 к.).

Въ Одолевскомъ уездѣ: городская земская больница (30 к.), тюремная больница (4 к.), Луженская земская больница (10 к.) и Дубенская заводская г.г. Мосоловыхъ больница (4 к.).

Въ Бѣлевскомъ уездѣ: городская земская больница (55 к.), родильное отдѣленіе при Бѣлевской земской больницѣ (2 к.) и Петрищевская земская больница (5 к.).

Приемные покои безъ кроватей имѣются: въ г. Туль—1 и въ уѣздахъ: Тульскомъ—2, Алексинскомъ—2, Каширскомъ—5, Веневскомъ—3, Богородицкомъ—3, Ефремовскомъ—1, Новосильскомъ—5, Крапивенскомъ—2, Одоевскомъ—3 и Бѣлевскомъ—2, всего 29 покоевъ, изъ нихъ 28 земскихъ и 1 (въ Ефремовскомъ уѣзд.) частный при ст. „Ефремовъ“ Сызр.-Вяземск. ж. д.

Болѣзни. По даннымъ Врачебнаго Отдѣленія Тульского Губернскаго Правленія въ отчетномъ году зарегистрировано было различныхъ больныхъ 766654 человека обоого пола, изъ нихъ: 1) въ больницахъ, лѣчебницахъ, домахъ умалишенныхъ, приемныхъ покояхъ съ постоянными кроватями и т. п. стационарно—19624 чел., 2) въ амбулаторіяхъ—695598 чел., 3) въ частной практикѣ—33830 чел., и 4) эпидемическихъ, случайныхъ и т. п.—17602 чел. Всего врачами пользовано—639795 чел., прочимъ медицинскимъ персоналомъ—126859 чел.

Изъ болѣзней наиболѣе развиты были: чесотка (98784 чел.), желудочно кишечный катарръ (70254 чел.), воспаленіе дыхательныхъ путей (56922 чел.), мышечный ревматизмъ (32017 чел.), болѣзни полости рта и зѣва (38409 чел.), гриппъ (22146 чел.), конъюнктивитъ (20879 чел.), флегмона (14972 чел.), анемія и блѣдная немочь (17172 чел.), перемеж. лихорадка и болот. кахексія (15147 чел.), болѣзни женск. пол. органовъ (12276 чел.) и ушибы (12710 чел.). Сифилисъ наблюдался у 13346 чел., изъ нихъ умерло 6 чел.; остальные пользованные или выздоровѣли, или оставались больными.

Въ теченіе отчетнаго года въ Тульской губернской земской больницѣ перебывало больныхъ 3893 чел. *), изъ коихъ 331 чел. умерло, 165 чел. оставались къ 1 января 1904 г., остальные выздоровѣли; число дней проведенныхъ больными равняется 73764. Въ психиатрической больницѣ губернскаго земства больныхъ перебывало 719 чел., изъ коихъ 76 чел. умерло, 396 чел. оставались къ 1 января 1904 г., остальные выбыли; число дней проведенныхъ больными равняется 141508. Въ родильномъ отдѣленіи при Тульской губернской земской больницѣ больныхъ перебывало 677 жен., изъ коихъ 5 жен. умерло, 15 жен. оставались на 1 января 1904 г., остальные выздоровѣли; число дней проведенныхъ больными, равняется 5493. Въ Тульской губернской глазной лѣчебницѣ больныхъ перебывало 259 чел. *), изъ коихъ 22 чел. оставались на 1 января 1904 г., а остальные выздоровѣли; число дней, проведенныхъ больными, равняется 5619. Въ Тульской городской глазной лѣчебницѣ Попечительства ИМПЕРАТРИЦЫ МАРИИ АЛЕКСАНДРОВНЫ о слѣпыхъ перебывало больныхъ 156 чел. *), изъ коихъ 3 оставались на 1 января 1904 г., а остальные выздоровѣли; число дней проведенныхъ больными, равняется 2435. Въ дѣтской больницѣ Св. Владиміра больныхъ дѣтей перебывало 118 чел. *), изъ коихъ 2 чел. умерли, 12 чел. оставались на 1 января 1904 г., а остальные выздоровѣли; число дней, проведенныхъ больными дѣтьми, равняется 3067. Въ остальныхъ же больницахъ и приемныхъ покояхъ по Тульской губерніи больныхъ перебывало 15037 чел. *), изъ коихъ 640 чел. умерло, 636 чел. оставались на 1 января 1904 г., остальные выздоровѣли; число дней, проведенныхъ больными, равняется 236006.

Относительно болѣзней среди домашнихъ животныхъ Губернскою Земскою Управою въ широкой степени примѣнена была въ отчетномъ году ветеринарная помощь. Для обезпеченія же населенія отъ большихъ убытковъ при продажѣ скота Губернское Земство практикуетъ страхование скота по нормальной оцѣнкѣ.

Въ теченіи отчетнаго года, по свѣдѣніямъ Губернскаго Ветеринарнаго Инспектера, наблюдались слѣдующія повальные болѣзни среди домашнихъ животныхъ:

- 1) Сибирская язва, которою заболѣло 131 лошадь, 192 головы крупнаго рогатаго скота и 30 овецъ; изъ нихъ пало: 129 лош., 171 гол. рог. скота и 30 овецъ.
- 2) Сажъ, которымъ заболѣло 81 лошадь; изъ нихъ пало 3 лош. и убито 78 лошадей.
- 3) Мытъ, которымъ заболѣло 1829 лошадей; изъ нихъ 36 лош. пали.

*) Здѣсь не показаны больные, пользовавшіеся амбулаторнымъ лѣченіемъ.

- 4) Инфлюэнца, которою заболѣло 17 лошадей; изъ нихъ 1 лош. пала.
 5) Чесотка, которою заболѣло 66 лошадей и 9 головъ крупнаго рогатаго скота.
 6) Лярингитъ, которымъ заболѣло 718 лошадей; изъ нихъ пало 6 лош.
 7) Церебро-спинальный менингитъ, которымъ заболѣло 2 лошади.
 8) Бѣшенство, которымъ заболѣло 2 лошади и 11 головъ крупнаго рогатаго скота; изъ нихъ пало 2 лош. и 4 гол. крупн. рогат. скота и убито 7 гол. крупн. рог. скота.

9) Злокачественная катарральная горячка, которою заболѣло 3 гол. крупнаго рогатаго скота; изъ нихъ пало 2 гол.

10) Актиномикозъ, которымъ заболѣло 23 головы крупнаго рогатаго скота; изъ нихъ пало 3 гол.

11) Кровавая моча, которымъ заболѣло 1 лош. и 23 головы крупнаго рогатаго скота; изъ нихъ пало 1 лош. и 14 гол.

12) Стоматитъ, которымъ заболѣло 171 лошадь; все выздоровѣли.

13) Эмфизематозный корбункулъ, которымъ заболѣло 2 головы крупнаго рогатаго скота; все пали.

14) Бардяный мокрецъ, которымъ заболѣло 40 головъ крупнаго рогатаго скота; все пали.

15) Оспа, которою заболѣло 42 головы крупнаго рогатаго скота; все пали.

16) Конъюнктивитъ, которымъ заболѣло 79 головъ крупнаго рогатаго скота; все пали.

17) Ленточно-глистная болѣзнь, которою заболѣло 12 овецъ; изъ нихъ 3 пали.

18) Дистоматозъ, которымъ заболѣло 3137 овецъ; изъ нихъ 2282 овцы пали.

19) Бацилярная рожа, которою заболѣло 12 свиней; изъ нихъ 4 свиньи пали.

и 20) Чума свиней, которою заболѣло 500 свиней; изъ нихъ 374 свиньи пали.

Всего въ 419 неблагополучныхъ поселеніяхъ переболѣло въ отчетномъ году вмѣстѣ съ 7 оставшимися больными 7718 шт. разнаго домашняго скота, изъ коихъ выздоровѣло 4180 шт., пало 3328 шт., убито 162 шт. и осталось больныхъ 49 шт.

Аптеки. Къ 1 января 1904 г. въ Тульской губерніи состояло 20 нормальныхъ и 10 сельскихъ аптекъ. Въ губернскомъ городѣ имѣлось 8 аптекъ съ 25 фармацевтами и 30 аптекарскими учениками; изъ этихъ аптекъ выдано было въ теченіи 1903 г. лекарствъ по 119634 рецептамъ (болѣе 1902 г. на 1523 рец.) на сумму 59516 р. 39 к., кромѣ того отъ ручной продажи получено 62101 р. 16 к.; такимъ образомъ общая выручка равнялась 121617 р. 55 к.

Въ уѣздныхъ городахъ и селѣ Сергіевскомъ Крапивенскаго уѣзда, дѣйствовали 12 аптекъ съ 16 фармацевтами и 10 учениками; общая выручка этихъ аптекъ равнялась 54202 р. 68 к., въ томъ числѣ по 53830 рецептамъ (болѣе 1902 г. на 5205 рец.)—27158 р. 9 к. и по ручной продажѣ—27044 р. 59 к.; наконецъ въ остальныхъ селахъ и деревняхъ находилось 10 аптекъ съ 10 фармацевтами, общая выручка каковыхъ аптекъ равнялась 13431 р. 49 к.

Такимъ образомъ полная выручка всѣхъ аптекъ Тульской губерніи опредѣлилась въ 189251 р. 72 к., сравнительно съ предшествовавшимъ годомъ она увеличилась на 12435 р. 30 к.

О насильственныхъ и случайныхъ смертяхъ. *Вид № 19.* Насильственныхъ и случайныхъ смертей въ отчетномъ году было 857, болѣе предшествовавшаго года на 89, число умершихъ мужчинъ равнялось 667 и женщинъ 190; въ частности было:

	Въ 1903 г.	Въ 1902 г.	+болѣе. —менѣе.
Дѣтубійствъ.	16	20	— 4
Смертубійствъ	29	31	— 2
Самоубійствъ.	35	33	+ 2

Скоростипно умершихъ:

Отъ болѣзней	101	129	—28
Отъ пьянства	143	138	+ 5
Отъ неизвѣстн. причинъ	12	14	— 2
Найдено мертвыхъ тѣлъ	8	4	+ 4
Убито громомъ	7	3	+ 4
Задавлено и унало съ высотъ	53	60	— 7
Сгорѣло и убито на пожарѣ	11	15	— 4
Умерло отъ угара	13	7	+ 6
Замерзло	37	24	+13
Утонуло	119	94	+25
Умерло отъ др. случайностей	273	196	+77
Всего	857	768	+89

Судебно-медицинскихъ вскрытій и осмотровъ мертвыхъ тѣлъ было произведено 194, освидѣтельствовано живыхъ людей—1410 и освидѣтельствовано предметовъ осмотровъ—44, такимъ образомъ всего судебно-медицинскихъ актовъ выдано 1648.

Благотворительныя учрежденія. Въ губернскомъ городѣ находились слѣдующія благотворительныя учрежденія:

Шесть учреждений вѣдомства ИМПЕРАТРИЦЫ МАРИИ, изъ коихъ первыя четыре (нижепоименованныя) содержатся на: а) $\frac{0}{100}$ съ общаго нераздѣльнаго для нихъ капитала Тульского Губернскаго Попечительства о дѣтскихъ приютахъ этого вѣдомства въ суммѣ 321900 руб., б) членскіе взносы, в) сборъ взамятъ визитовъ въ день новаго года и Св. Пасхи, г) плату за своекошныхъ воспитанниковъ и воспитанницъ Маріинскаго и Николаевскаго приютовъ и плату за приходящихъ ученицъ Ксеніинскаго приюта, д) доходъ отъ устройства лотерей, доходъ по сапожной мастерской Маріинскаго приюта и доходъ по мастерскимъ Николаевскаго приюта, и е) арендную плату за лавку при Николаевскомъ приютѣ.

1) Николаевскій дѣтскій приютъ, въ которомъ призрѣвалось 100 дѣвоч.

2) Маріинскій дѣтскій приютъ, въ которомъ содержалось 80 мальчик.

3) Ксеніинскій дѣтскій приютъ, въ которомъ было 85 приходящихъ дѣвоч.

4) Красноглазовскій приютъ «Ясли» для помѣщенія малолѣтнихъ дѣтей на время отсутствія матерей на работахъ; въ этомъ приютѣ въ теченіи 1903 г. перебувало 3822 дѣт.

5) Домъ призрѣнія бѣдныхъ, въ которомъ призрѣвалось 10 муж. и 100 жен., содержится главнымъ образомъ на $\frac{0}{100}$ съ пожертвованныхъ капиталовъ въ 174083 р., пожертвованнаго разными лицами.

и 6) Тульско-Калужское училище для слѣпыхъ дѣтей, въ которомъ призрѣвалось 20 дѣвоч., содержится на $\frac{0}{100}$ съ капитала въ 14000 р., членскіе взносы, церковно-кружечный сборъ въ недѣлю о слѣпомъ и на пособія губернскаго и нѣкоторыхъ уѣздныхъ земствъ Тульской губерніи.

Пять учреждений въ вѣдѣніи Тульского Губернскаго Земства.

7) Богоугодное заведеніе, въ которомъ призрѣвается по штату 50 муж. и 15 жен., содержится на переданный изъ бывшаго приказа общественнаго призрѣнія капиталъ, на получаемое нѣкоторыми инвалидами 3-хъ рублевое пособіе и частью на общегубернскій земскій сборъ.

8) Куликовскій приютъ, въ которомъ призрѣвалось 15 муж., содержится на общегубернскій земскій сборъ въ зданіи, выстроенномъ на средства Тульского дворянства въ память 500-лѣтія Куликовской битвы.

9) Баскаковскій инвалидный домъ, въ которомъ призрѣвается 9 муж., содержится на завѣщанный г.г. Баскаковою и Венницевою капиталъ въ суммѣ 10643 р. и на доставляемые изъ имѣній завѣщательницъ натурою 300 пуд. муки и 40 пуд. крупъ и наличныя деньги въ размѣрѣ 46 р. 46 к.

10) Кузовлевская богадельня, въ которой призрѣвалось 50 муж. и 15 жен., содержится на $\frac{0}{100}$ съ пожертвованнаго Кузовлевымъ капитала въ суммѣ 31488 р.

11) Сиропитательное отдѣленіе для подкидышей и дѣтей, временно передаваемыхъ изъ больницы отъ поступающихъ въ нее матерей, содержится на переданный изъ приказа общественнаго призрѣнія капиталъ и частью на общегубернскій земскій сборъ.

Одно учрежденіе въ вѣдѣніи дворянства Тульской губерніи:

12) Дворянскій вдовій домъ, въ которомъ призрѣвалось 21 жен., содержится на дворянскія суммы губерніи.

Четыре учрежденія въ вѣдѣніи кунеческаго общества, содержимыя на основной капиталъ въ 426219 р. 93 к., пожертвованный разными лицами и находящійся въ нераздѣльномъ распоряженіи кунеческаго общества:

13) Богадельня имени кунца Петрова, въ которой призрѣвалось 17 муж. и 16 жен.

14) Богадельня имени С. Т. Красноглазова, въ которой призрѣвалось 100 жен.

15) Дѣтскій пріютъ имени М. Н. Хлѣбникова, въ которомъ призрѣвалось 18 мал.

16) Богадельня и при ней школа для приходящихъ мальчиковъ съ безплатнымъ обученіемъ имени Н. Н. Щеглова; въ богадельнѣ призрѣвалось 6 жен. и въ школѣ обучалось 79 мал.

Два учрежденія въ вѣдѣніи мѣщанскаго общества, содержимыя на средства мѣщанскаго общества:

17) Михайловскій дѣтскій пріютъ, въ которомъ призрѣвалось 28 чел. дѣтей (мал. и дѣв.).

18) Богадельня при Михайловскомъ дѣтскомъ пріютѣ, въ которой призрѣвалось 9 муж. и 9 жен.

Одно учрежденіе въ вѣдѣніи ремесленнаго общества:

19) Богадельня ремесленнаго общества, въ которой призрѣвалось 13 муж. и 7 жен., содержится на средства самаго общества.

Четыре учрежденія въ вѣдѣніи Тульского Городскаго Попечительства для призрѣнія бѣдныхъ жителей г. Тулы, содержимыя на средства Попечительства:

20) Убѣжище для призрѣваемыхъ неизлечимо больныхъ, въ которомъ содержалось 18 жен.

21) Общежитіе и богадельня, гдѣ призрѣвалось 28 вдовъ съ 13 дѣтьми и 11 старухъ.

22) Убѣжище для нищенствующихъ дѣтей, гдѣ призрѣвалось 10 мал. и 5 дѣв.

23) Дѣтскій пріютъ, въ которомъ призрѣвалось 8 мал. и 32 дѣв.

Затѣмъ:

24) Тульскій исправительный Баташевскій пріютъ общества земледѣльческихъ колоній и ремесленныхъ пріютовъ, въ которомъ призрѣвалось 30 мал.; при пріютѣ имѣются мастерскія и низшая школа садоводства и огородничества 2-го разряда съ опытнымъ полемъ; пріютъ содержится на $\frac{0}{100}$ съ капитала въ 14000 руб., членскіе взносы, церковно-кружечный сборъ и пособія отъ губернской и нѣкоторыхъ уѣздныхъ земскихъ управъ Тульской губерніи.

25) Убѣжище слѣпыхъ, въ которомъ призрѣвалось 7 муж. и 6 жен., содержится на $\frac{0}{100}$ съ капитала въ 60000 руб., пожертвованнаго А. С. Баташевымъ.

26) Домъ Трудолюбія, въ которомъ находилось 56 муж. и 1 жен., содержится на $\frac{0}{100}$ съ капитала, пожертвованнаго А. С. Баташевымъ, членскіе взносы, частныя пожертвованія и на доходы отъ работъ призрѣваемыхъ.

27) Ночлежный и страннопріемный домъ, въ которомъ пребывало въ отчетномъ году 5200 муж. и 480 жен., содержится на $\frac{0}{100}$ съ основного капитала въ 21000 руб., пожертвованнаго Трухинымъ.

28) Сергіевскій пріютъ, въ которомъ призрѣвалось 25 мал., содержится на $\frac{0}{100}$ съ капитала въ 55000 р., пожертвованнаго почившимъ Митрополитомъ Сергіемъ.

29) Тульская Епархіальная богадельня, въ которой призрѣвалось 4 муж. и

39 жен., содержится на средства Тульского Епархіального Попечительства о бѣдныхъ духовнаго званія.

Богадѣльни при церквахъ:

30) Успенской, 31) Николоржавской, 32) Николзарѣцкой, 33) Святодуховской на Оружейной сторонѣ, 34) Богородице-Рождественской въ гончарахъ, 35) Александроневской, 36) Владимірской, что за валомъ, 37) Петропавловской, и 38) при Успенскомъ женскомъ монастырѣ.

Въ уѣздныхъ городахъ имѣлись слѣдующія благотворительныя учрежденія:

Въ г. Алексинъ: 1) богадѣльня на 16 жен., помѣщаемая въ домѣ, пожертвованномъ вдовою поручика Е. П. Бенардаки, и содержимая на $\frac{0}{100}$ съ капиталовъ, пожертвованныхъ Бенардаки (30000 р.), купцами Масловыми (3599 р.), Кожевниковою (3081 р.) и Желудковою (500 р.), и 2) общественная богадѣльня на 10 человекъ, учрежденная въ память 25-лѣтняго супружества въ Бозѣ почившаго ГОСУДАРЯ ИМПЕРАТОРА АЛЕКСАНДРА АЛЕКСАНДРОВИЧА; она содержится на $\frac{0}{100}$ съ капиталовъ, пожертвованныхъ Бенардаки (16000 р.), Рыкаловымъ (1400 р.), городскимъ обществомъ (1000 р.), Русаковой (100 р.) и Колобаевой (800 р.) и помѣщается въ домѣ, пожертвованномъ Бенардаки, при чемъ находится въ вѣдѣніи Алексинскаго городского общества; въ ней призрѣвалось 11 муж.

Въ г. Каширь: 1) двѣ богадѣльни для престарѣлыхъ и увѣчныхъ женщинъ и мужчинъ, основанныя и содержимыя—одна на средства Красильникова, Казакова и Попова и на получаемые доходы съ пожертвованныхъ Поповымъ огородней и луговой земель, а другая на средства купца Титова; въ означенныхъ богадѣльняхъ призрѣвалось 4 муж. и 28 жен.; и 2) богадѣльня при Никитскомъ женскомъ монастырѣ, содержимая на монастырскія средства; призрѣвалось 5 престарѣлыхъ монахинь.

Въ г. Веневъ: двѣ богадѣльни при церквахъ Соборно-Вознесенской и Кладбищенской, содержимыя на средства добротныхъ дателей и церковныхъ старость упомянутыхъ церквей; богадѣльни помѣщаются въ д.махъ, принадлежащихъ церквамъ; въ одной богадѣльнѣ призрѣвалось 4 жен., а въ другой—5 жен.

Въ г. Епифани: богадѣльня, содержимая на городской счетъ, въ коей призрѣвалось 1 муж. и 8 жен., и, кромѣ того, Община сестеръ милосердія Россійскаго общества Краснаго Креста, штатъ коихъ—12 жен.

Въ г. Богородицкѣ: Александровская богадѣльня, содержимая на городскія средства; въ ней призрѣвалось 5 муж. и 17 жен. Кромѣ того Община сестеръ милосердія Россійскаго общества Краснаго Креста.

Въ г. Ефремовѣ: 1) городская богадѣльня при Кладбищенской церкви, содержимая на городскія суммы; призрѣвалось 10 муж. и 35 жен.; 2) городская кормежная, устроенная на $\frac{0}{100}$ съ капиталовъ, пожертвованныхъ на вѣчное время исключительно на предметъ продовольствія бѣднѣйшихъ сословіи умершими купцами Поповымъ и Горьловымъ; расходуемая сумма усиливается пожертвованіями разныхъ лицъ, затѣмъ пособіемъ отъ земства и ссудою изъ суммъ городского дохода; назначеніе и обязанность заведенія давать горячую пищу и хлѣбъ бѣднѣйшимъ жителямъ г. Ефремова, а также странникамъ, проходящимъ черезъ городъ и неимѣющимъ средствъ; въ теченіи 1903 г. на содержаніи заведенія состояло постоянныхъ и не постоянныхъ посѣтителей 183 чел.; и 3) дѣтскій пріютъ, открытый на средства Ефремовскихъ купцовъ П. П. Каменева, С. К. и П. К. Киндяковыхъ и В. А. Вавилова, а также на средства др. лицъ, со штатомъ въ 50 чел. (30 мал. и 20 дѣв.); въ отчетномъ году призрѣвалось 22 мал. и 15 дѣв.

Въ г. Новосили: домъ призрѣнія на 15 жен., содержимый на $\frac{0}{100}$ съ капитала въ 10000 р., пожертвованнаго купцомъ К. С. Гребенниковымъ.

Въ г. Крапивнѣ: городская общественная богадѣльня, содержимая на $\frac{0}{100}$ съ капитала, пожертвованныхъ г.г. Немировымъ-Колодкинымъ (4200 р.) и Бѣлобородовымъ въ (10500 р.), а также на суммы, отчисляемыя изъ прибылей мѣстнаго городского банка; призрѣваемыхъ было 3 муж. и 17 жен.

Въ г. Одоевѣ: 1) городская общественная женская богадѣльня, содержимая на

городскія средства и на $\frac{0}{100}$ съ капитала богадѣльни въ 8886 р.: призрѣваемыхъ было 10 жен.; и 2) городская мужская богадѣльня имени почетн. гражд. Д. П. и его жены А. П. Сторожевыхъ, содержимая на $\frac{0}{100}$ съ капитала богадѣльни въ 10000 р.; призрѣвалось 5 муж.

Въ г. Бѣлостъ: 1) Елисаветинскій вдовій домъ на 24 жен., содержимый на средства губернскаго земства; 2) Игнатовская богадѣльня на 10 муж., содержимая на средства наслѣдниковъ Г. П. Игнатова; 3) богадѣльня при Скорбященской церкви на 5 жен., въ которой призрѣваемые пользуются отъ церкви лишь помѣщеніемъ и отопленіемъ; призрѣваемыхъ было 5 жен.; 4) богадѣльня при Троицкой церкви на 14 жен.; для призрѣваемыхъ тѣ же условія, что и въ предыдущей; 5) богадѣльня при Никольской церкви на 11 жен., въ которой призрѣваемые пользуются лишь однимъ помѣщеніемъ; призрѣваемыхъ было 11 жен.; 6) богадѣльня при Петропавловской церкви на 10 жен., въ которой призрѣваемые получаютъ помѣщеніе, отопленіе и ежегодно 50 р. $\frac{0}{100}$ съ капитала, завѣщаннаго кунцомъ Коноплиннымъ; 7) богадѣльня при церковномъ домѣ, принадлежащемъ Богородице-Рождественской церкви, на 5 жен.; богадѣльня содержится на счетъ г-жи Киселевой и кунцовъ Дутова, Рыбалова и Сабина.

Въ селахъ и деревняхъ въ отчетномъ году имѣлись слѣдующія благотворительныя заведенія:

Въ Тельскомъ уездѣ: 1) въ с. Мясновѣ—пріютъ для увѣчныхъ воиновъ и потерпѣвшихъ несчастія при крушеніи поѣздовъ, въ которомъ призрѣвалось 4 чел.; пріютъ открытъ съ 1894 г. въ память событія 17 октября 1888 г. на $\frac{0}{100}$ съ капитала въ 10000 руб., внесеннаго Губернскимъ Земскимъ Собраніемъ; 2) въ с. Торховѣ—богадѣльня для престарѣлыхъ и увѣчныхъ, не имѣющихъ родственниковъ, крестьянъ Торховской волости; открыта въ 1895 г., по приговору Торховскаго волостнаго схода, въ память въ Бозѣ почившаго ИМПЕРАТОРА АЛЕКСАНДРА III; призрѣвалось 6 муж. и 7 жен.; и 3) въ с-цѣ Жельбинкѣ Севрюковской волости—убѣжище для круглыхъ крестьянскихъ сиротъ; содержится на средства крестьянъ четырехъ волостей 2-го земскаго участка, а также на добротныя пожертвованія; призрѣваемыхъ было 30 чел. дѣтей.

Въ Алексинскомъ уездѣ: богадѣльня церковная въ с. Серебряни на 8 чел. содержится на $\frac{0}{100}$ съ капитала въ 5852 р., пожертвованнаго г-жею Тимашевою.

Въ Веневскомъ уездѣ: богадѣльни: 1) въ с. Спасскомъ, устроенная княгинею Багратіонъ и содержимая на $\frac{0}{100}$ съ пожертвованнаго ею капитала въ 8572 р.; призрѣваемыхъ было 9 жен.; 2) въ томъ же селѣ богадѣльня, устроенная умершимъ священникомъ Глаголевымъ и содержимая на $\frac{0}{100}$ съ пожертвованнаго имъ капитала въ 7007 р.; призрѣвалось 5 жен.; 3) въ с. Узуновѣ, гдѣ призрѣваемыхъ было 11 жен.; содержится на средства Попова; 4) въ с. Хрусловкѣ, гдѣ призрѣвалось 4 жен.; содержится на $\frac{0}{100}$ съ капитала въ 9000 р., пожертвованнаго г-жею Яньковою; 5) въ с. Васильевскомъ, гдѣ призрѣвалось 3 жен.; содержится на средства землевладѣлицы Бутеновой; и 6) въ с. Накаполовѣ—церковная богадѣльня, въ которой призрѣвалось 1 муж. и 5 жен., содержится на $\frac{0}{100}$ съ капитала въ 6600 р., пожертвованнаго г. Щуцкой, и на церковныя средства.

Въ Епифанскомъ уездѣ: 1) пріютъ для престарѣлыхъ въ с. Молоденкахъ, содержимый на средства г. Самарина; призрѣвалось 5 жен.; 2) богадѣльня для престарѣлыхъ въ с. Бобрникахъ, содержимая на средства граф. Бобринскаго; призрѣвалось 4 муж. и 16 жен. Ясли для дѣтей, открываемыя на средства уѣзднаго земства во время рабочей поры въ селеніяхъ: Клекткахъ, Хованщинѣ, Гранкахъ, Липовкѣ, Гороховкѣ, Волковѣ и Михайловкѣ.

Въ Богородицкомъ уездѣ: 1) въ с. Спасскомъ, Казанской волости—богадѣльня, содержимая на средства А. А. Крюкова; призрѣваемыхъ было 3 муж. и 3 жен.; 2) въ с. Богородицкомъ—дѣтскій пріютъ, содержимый на средства гр. Ю. А. Бобринской; призрѣваемыхъ было 7 мал. и 12 дѣв.; въ пріютъ принимаются сироты въ возрастѣ отъ 3 до 12 лѣтъ и обучаются грамотѣ по программѣ земскихъ народныхъ

школь, а затѣмъ, по окончаніи курса, учатся хозяйству и крестьянскимъ работамъ, дѣвочки же, кромѣ того, обучаются пряденію; мальчики впоследствии распределяются въ ремесленники.

Въ Ефремовскомъ уездѣ: 1) дѣтскій приютъ, основанный г. Бельгардъ въ с. Кругликахъ и содержимый на средства г. Бельгардъ; приютъ призрѣваетъ круглыхъ сиротъ обоюго пола и разнаго сословія; дѣти принимаются полуторагодовалнаго возраста на неопредѣленное время; цѣль приюта воспитать и устроить сиротъ, лишенныхъ попеченія родителей и родственниковъ; всѣ дѣти обучаются въ начальномъ народномъ училищѣ, а затѣмъ, по личному удостовѣренію благотворителя, мальчики опредѣляются или въ ремесленные заведенія или въ услуженіе, а дѣвочки выдаются въ замужество (сколько дѣтей призрѣвалось въ этомъ приютѣ—свѣдѣній не получено); 2) Архангельская богадѣльня въ экономіи г. Селезнева, содержащая на личные средства г. Селезнева; призрѣваемыхъ было 14 жен.

Въ Новосильскомъ уездѣ: богадѣльня въ с. Сергіевскомъ, Красное тожъ, Сергіевско-Скворченской волости, на 9 чел. престарѣлыхъ мужчинъ и женщинъ, устроенная въ 1898 г. на средства В. С. Арсеньева.

Въ Крапивинскомъ уездѣ: 1) богадѣльня въ с. Сергіевскомъ, основанная въ 1898 г.; содержится на 9/10 съ капитала въ 41666 р.; призрѣвалось 6 муж. и 22 жен.

Въ Одоевскомъ уездѣ: 1) богадѣльня въ с. Никольскомъ на Упѣ, гдѣ призрѣвалось 5 муж., 6 жен. и 1 дѣв., и 2) Екатерининскій дѣтскій приютъ въ с-цѣ Сидоровкѣ, Скомошоенской вол., въ которомъ призрѣвалось 8 мал. и 8 дѣв.

Кромѣ того существовали слѣдующія благотворительныя и другія частныя общества:

Въ губернскомъ городѣ:

- 1) Тульское Городское Попечительство для призрѣнія бѣдныхъ жителей г. Тулы, Общества вспоможенія;
- 2) бѣднымъ ученикамъ Тульской мужской гимназіи; 3) нуждающимся ученицамъ 1-й Тульской женской гимназіи; 4) недостаточнымъ ученицамъ 2-й Тульской женской гимназіи.

Попечительства:

- 5) о недостаточныхъ ученикахъ Тульскаго технического желѣзно-дорожнаго училища; 6) о бѣдныхъ воспитанникахъ Тульской духовной семинаріи; 7) о недостаточныхъ воспитанницахъ Тульскаго епархіальнаго женскаго училища; 8) о бѣдныхъ евангелическо-лютеранскаго прихода.

9) Общество взаимнаго вспоможенія учащимъ и учившимъ въ г. Туль.

10) Попечительное общество о домахъ „Трудолюбія“ въ г. Туль.

11) Тульское Окружное Правленіе ИМПЕРАТОРСКАГО Россійскаго Общества спасенія на водахъ.

12) Общество взаимнаго вспоможенія приказчиковъ г. Тулы.

13) Общество вспоможенія при Тульскомъ Патронномъ заводѣ.

14) Общество для содѣйствія и развитія кустарной промышленности въ Тульской губерніи.

15) Тульская кустарная артель.

16) Тульское Городское Кредитное Товарищество.

17) Тульское Отдѣленіе Первой Самарской Биржевой „Охотниковской“ Артели.

18) Тульское Общество взаимнаго вспоможенія занимающихся ремесленнымъ трудомъ.

19) Тульскій Отдѣлъ Русскаго Общества охраненія Народнаго здравія.

20) Общество Тульскихъ врачей.

21) Тульское Общество содѣйствія физическому развитію.

22) Тульское Общество трезвости.

23) Тульскій Отдѣлъ Общества покровительства животныхъ.

24) Тульское Общество охотниковъ конскихъ испытаній.

- 25) Тульское музыкально-драматическое Общество.
 26) Тульское Общество земледельческих колоній и ремесленных приютовъ.
 27) Общество потребителей при ИМПЕРАТОРСКОМЪ Тульскомъ Оружейномъ Заводѣ подъ названіемъ „Сбереженіе“.
 28) Тульское историко-археологическое Товарищество.
 29) Тульскій Отдѣлъ Общества ревнителей русскаго историческаго просвѣщенія.
 30) Тульское мѣстное Управленіе Россійскаго Общества Краснаго Креста и при немъ община сестеръ милосердія.
 31) Тульская касса взаимнаго вспоможенія на случай смерти.
 32) Тульское Общество хоругвеносцевъ.
 33) Тульское Епархіальное Попечительство о бѣдныхъ духовнаго званія.
 34) Тульскій Отдѣлъ ИМПЕРАТОРСКАГО Православнаго Палестинскаго Общества.
 35) Тульское Епархіальное Братство во имя Св. Іоанна Предтечи.
 36) Тульскій Отдѣлъ ИМПЕРАТОРСКАГО Московскаго Общества сельскаго-хозяйства.
 37) Тульскій Отдѣлъ Россійскаго Общества сельско-хозяйственнаго птицеводства.
 38) Тульское Общество пчеловодства.
 39) Тульскій Отдѣлъ ИМПЕРАТОРСКАГО Россійскаго Общества садоводства.
 40) Общество сельскихъ хозяевъ Тульскаго уѣзда.
Въ уѣздныхъ городахъ:
 41) Алексинское Общество сельскихъ хозяевъ.
 42) Каширское Общество сельскихъ хозяевъ.
 43) Веневское сельско-хозяйственное Общество.
 44) Богородицкое Общество сельскаго хозяйства.
 45) Чернское Общество сельскаго хозяйства.
 46) Одоевское Общество сельскаго хозяйства.

V. Народное образованіе.

Учебныя заведенія и народное образованіе. *Въд. №№ 21 и 22.* Въ отчетномъ году въ Тульской губерніи имѣлось 1763 учебныхъ заведеній, въ которыхъ обучалось 58678 учащ. муж. пола и 24610 учащ. жен. пола, всего 83288 чел. (свѣдѣнія получены отъ полицейскихъ учрежденій). Въ частности въ губернскомъ городѣ находилось 125 учебн. заведеній съ 5215 учащ. муж. п. и 4138 учащ. жен. п., въ уѣздныхъ городахъ—67 учебн. заведеній съ 3346 мал. и 2423 дѣв. и въ селахъ и деревняхъ—1571 училищъ съ 50117 мал. и 18049 дѣв.

Подробныя данныя о числѣ и родѣ учебныхъ заведеній по каждому городу и уѣзду въ отдѣльности показаны въ табл. №№ 21 и 22. Въ среднемъ одно училище приходится: въ губернскомъ городѣ на 878 чел. городскихъ жителей обоого пола, въ уѣздныхъ городахъ на 958 чел. уѣзднаго городского населенія и въ селахъ и деревняхъ на 1004 чел. сельскаго населенія, въ среднемъ же по губерніи на 993 чел. обоого пола. Одинъ учащійся въ губернскомъ городѣ приходится на 12 чел., въ уѣздныхъ городахъ—на 11 чел. и въ селахъ и деревняхъ—на 23 чел.; въ среднемъ по губерніи одинъ учащійся приходится на 21 чел. Дѣвочки составляютъ почти 30% всего числа учащихся.

На содержаніе училищъ, состоящихъ въ исключительномъ вѣдѣніи Дирекціи съ Училищнымъ Совѣтомъ, въ отчетномъ году поступило 439436 руб. 86 коп., болѣе предшествовавшаго года на 61409 р. 14 к.; поступления по уѣздамъ распредѣляются слѣдующимъ образомъ:

Тульскій	100900 р. 60 к.
Богородицкій	49604 р. 41 к.
Елифанскій	50961 р. 05 к.
Новосильскій	38218 р. 65 к.

Ефремовскій	40970 р. 71 к.
Алексинскій	36316 р. 51 к.
Веневскій	28608 р. 69 к.
Каширскій	29657 р. 5 к.
Бълевскій	23528 р. 2 к.
Кранивенскій	19211 р. 87 к.
Одоевскій	9498 р. 20 к.
Чернскій	11961 р. 12 к.
<hr/>	
Всего	439436 р. 86 к.

Небольшое сравнительно поступленіе по Одоевскому и Чернскому уѣздамъ объясняется тѣмъ, что большинство школъ въ этихъ уѣздахъ находится въ вѣдѣніи духовенства и что уѣздныя земства ассигновываютъ на школы незначительныя суммы: по Чернскому—1108 р. 34 к. и по Одоевскому—260 руб.

По источникамъ поступленія доходы вышеозначенныхъ училищъ распредѣлялись такъ:

	Въ 1903 г.	Въ 1902 г.	+ болѣе. — менѣе.
1) Отъ земства	151472 р. 83 к.	135887 р. 52 к.	+15585 р. 31 к.
2) Изъ Государственнаго Казначейства	138518 р. 75 к.	91931 р. 65 к.	+46587 р. 10 к.
3) Отъ городскихъ обществъ	56101 р. 73 к.	38918 р. 61 к.	+17183 р. 12 к.
4) Пожертвованій частныхъ лицъ	38249 р. 3 к.	50571 р. 88 к.	—12322 р. 85 к.
5) Отъ сельскихъ обществъ	35613 р. 99 к.	42671 р. 75 к.	— 7057 р. 76 к.
6) Платы за ученіе	12451 р. 23 к.	11966 р. 59 к.	+ 484 р. 64 к.
7) %/о/о съ капиталовъ	7029 р. 30 к.	6079 р. 72 к.	+ 949 р. 58 к.
<hr/>			
Всего	439436 р. 86 к.	378027 р. 72 к.	+61409 р. 14 к.

Изъ отдѣльныхъ земствъ наибольшія ассигновки на содержаніе вышеозначенныхъ училищъ производятъ: Тульское (35354 р.), Богородицкое (22257 р.), Новосильское (17612 р.), Ефремовское (16160 р.), Епифанское (14056 р.), Каширское (11600 р.), Веневское (10252 р.), остальные уѣздныя земства ассигновываютъ на этотъ предметъ менѣе 10 т. р. и самую незначительную ассигновку производитъ Одоевское земство (260 р.).

VI. Дѣятельность учреждений, образованныхъ на основаніи Пол. 12 іюля 1889 г., и движеніе крестьянскаго дѣла.

Дѣла уголовныя и гражданскія. Въ отчетномъ году у Земскихъ Начальниковъ Тульской губерніи возникло новыхъ 5692 уголовныхъ дѣла и 3383 гражданскихъ, вмѣстѣ же съ оставшимися къ 1 января 1903 г. 872 дѣлами уголовными и 395 гражданскими подлежало разбирательству—10342 дѣлъ (въ томъ числѣ 6564 уголовныхъ и 3778 гражданскихъ).

Изъ числа уголовныхъ дѣлъ: 436 окончены примиреніемъ, 723 разрѣшены по существу окончательно, 3117 разрѣшены по существу съ правомъ обжалованія, 866 остались неразрѣшенными въ отчетномъ году и 1422 переданы въ другія установленія и прекращены.

Изъ числа гражданскихъ дѣлъ: 797 окончены миромъ, 1312 разрѣшены окончательно, 1295 разрѣшены съ правомъ обжалованія и 374 остались нерѣшенными къ 1 января 1904 г.

Изъ числа разрѣшенныхъ гражданскихъ дѣлъ было:

1) По найму рабочихъ	309
2) По найму земель и угодій	507
3) О поправахъ	130
4) О возстановленіи наруш. владеній	98
5) По прочимъ предметамъ	1563
<hr/>	
Всего	2607

Административныхъ дѣлъ къ Земскимъ Начальникамъ поступило—8068, вмѣстѣ же съ оставшимися къ 1 января 1903 г. 518 дѣлами, всего подлежало разбирательству—8586; изъ нихъ разрѣшено 7958 и осталось нерѣшенныхъ 628; изъ числа рѣшенныхъ дѣлъ было:

1) По выкупу земельныхъ участковъ	8
2) По перечисленію крестьянъ по 173 ст. Пол. о вык.	203
3) По жалобамъ на должностныхъ лицъ сельскаго и волостнаго управленія	1946
4) По жалобамъ на приговоры сельск. и волост. сходовъ и на дѣйствія сельск. и волостн. обществъ	969
5) О семейныхъ раздѣлахъ	1143
6) По другимъ предметамъ	3689
<hr/>	
Всего	7958

Подвергнуто взысканію Земскими Начальниками по 61 ст. 2043 лица, изъ нихъ аресту—925 л. и денежному взысканію—1118 л.; должностныхъ лицъ подвергнуто взысканію—2939 чел., изъ коихъ 1719 чел. аресту, 645 чел. денежному штрафу, 366 чел. замѣчанію и выговору и 209 чел. временно устранены отъ должности; кромѣ того 21 волостныхъ писаря уволены отъ должности по ст. 29.

Общее число подсудимыхъ по дѣламъ, бывшимъ въ разсмотрѣніи Земскихъ Начальниковъ въ отчетномъ году, равнялось 7167 чел., изъ нихъ 6488 муж. и 679 жен.; изъ этого числа оправдано—2972 чел. и обвинено—4195 чел.

Разбирательству волостныхъ судовъ подлежало въ отчетномъ году (вмѣстѣ съ 2745 дѣлами, оставшимися нерѣшенными къ 1 января 1903 г.) 63631 дѣло, изъ коихъ разрѣшено по существу—35217, прекращено миромъ—10475, прекращено производствомъ за неявкою сторонъ или пріостановленныхъ—15194 и затѣмъ къ 1 января 1904 г. оставалось неразрѣшенныхъ 2544 дѣла.

Изъ числа дѣлъ, разрѣшенныхъ по существу, по 18279 приговорамъ рѣшенія приведены въ исполненіе и по 10195 приговорамъ рѣшенія въ 1903 г. оставались еще не исполненными; по 5487 дѣламъ послѣдовало примирѣніе.

По уголовнымъ дѣламъ подсудимые присуждены:

1) Къ тѣлесному наказанію по	132
2) Къ аресту	4415
3) Къ денежному взысканію	2051
4) Къ выговору или замѣчанію	244
<hr/>	
Всего	6842

Затѣмъ оправдано по 4047

Изъ числа гражданскихъ дѣлъ было:

1) По спорамъ о недвиж. имуществѣ	4412
2) По прочимъ дѣламъ	19916
<hr/>	
Всего	24328

На рѣшенія и приговоры волостныхъ судовъ представлено было къ Земскимъ Начальникамъ въ отчетномъ году—7902 жалобы; изъ числа поданныхъ жалобъ представлено въ сѣздъ—905. Изъ числа приговоровъ, постановленныхъ волостными правленіями о тѣлесныхъ наказаніяхъ, 25 утверждены Земскими Начальниками, а по 36 приговорамъ тѣлесное наказаніе замѣнено другимъ взысканіемъ.

Разбирательству Уѣздныхъ Сѣздовъ въ отчетномъ году подлежало 3303 дѣлъ уголовныхъ, 6302 дѣлъ гражданскихъ и 1944 дѣлъ административныхъ, всего 11549 дѣлъ. Изъ числа уголовныхъ дѣлъ разрѣшено 2874 и осталось неразрѣшенныхъ 429; изъ числа рѣшенныхъ дѣлъ было:

1) По жалобамъ на волостные сходы	1771
2) По отзывамъ на приговоры Земскихъ Начальниковъ	751
3) По отзывамъ на приговоры Городскихъ Судей	352
<hr/>	
Всего	2874

Изъ числа гражданскихъ дѣлъ разрѣшено 5325 и осталось неразрѣшенныхъ 977, изъ числа разрѣшенныхъ дѣлъ было:

1) По жалобамъ на рѣшенія волостныхъ судовъ.	4348
2) По жалобамъ на рѣшенія Земскихъ Начальниковъ	577
3) По жалобамъ на рѣшенія Городскихъ Судей	400
<hr/>	
Всего	5325

Изъ числа административныхъ дѣлъ разрѣшено 1849 и оставалось неразрѣшенныхъ 95; изъ числа разрѣшенныхъ дѣлъ было:

1) По жалобамъ на постановленія Земскихъ Начальниковъ	556
2) Объ отмѣнѣ приговоровъ сельскихъ и волостныхъ сходовъ по представленіямъ Земскихъ Начальниковъ	906
3) По прочимъ предметамъ	387
<hr/>	
Всего	1849

Въ движеніи крестьянскаго дѣла какихъ либо существенныхъ измѣненій въ отчетномъ году не произошло.

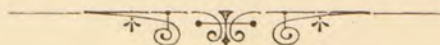

УЧЕБНО-МЕТОДИЧЕСКАЯ КОМИССИЯ

УЧЕБНО-МЕТОДИЧЕСКАЯ КОМИССИЯ

УЧЕБНО-МЕТОДИЧЕСКАЯ КОМИССИЯ

УЧЕБНО-МЕТОДИЧЕСКАЯ КОМИССИЯ

УЧЕБНО-МЕТОДИЧЕСКАЯ КОМИССИЯ

ВЪДОМОСТИ.



ВѢДОМОСТЬ

о числѣ жителей въ Тульской губерніи къ 1 января 1904 г.

(Постоянное население).

У ъ з д ы.	Пространство въ квadrat. вер- стахъ.	Число жителей.			Въ томъ числѣ въ городахъ.	Приходится на 1 кв. версту душъ обоего пола.
		м. п.	ж. п.	об. п.		
Тульскій	2098	116812	113323	230135	109730	110
Алексинскій	1743	50838	51608	102446	5933	59
Каширскій	1723	46296	47800	94096	5343	58
Веневскій	2201	67148	67680	134828	4047	61
Епифанскій	2094	79395	79878	159273	4626	75
Богородицкій	2745	99012	101662	200674	5997	73
Ефремовскій	3624	92279	89960	182239	10995	50
Новосильскій	2890	87311	85410	172721	3256	58
Чернскій	2619	65801	67530	133331	2497	51
Крапивенскій	1923	61363	63163	124526	3095	64
Одоевскій	2012	56451	58184	114635	6105	56
Бѣлевскій	1533	50033	51770	101803	12211	60
ВСЕГО	27205	872739	877968	1750707	173835	65

ВѢДОМОСТЬ

О ДВИЖЕНИИ НАСЕЛЕНИЯ ВЪ ТУЛЬСКОЙ ГУБЕРНИИ

За 1903-й годъ.



ГОРОДА и УЪЗДЫ.	Число браковъ.	ЧИСЛО		
		Законнорожден- ныхъ.		
		МУЖ.	ЖЕН.	ОБ. П.
Г О Р О Д А:				
Тула	652	2122	2074	4196
Алексинъ	21	67	49	116
Кашира	16	59	59	118
Веневъ	34	94	135	229
Епифанъ	16	44	35	79
Богородицкъ	27	76	89	165
Ефремовъ	149	424	428	852
Новосиль	25	82	79	161
Чернь	25	88	85	173
Красивна	13	32	36	68
Одоевъ	19	66	57	123
Бѣлевъ	71	262	234	496
Итого по городамъ	1068	3416	3360	6776
У Ъ З Д Ы:				
Тульскій	989	3107	2976	6083
Алексинскій	764	2146	2133	4279
Каширскій	706	2017	1822	3839
Веневскій	1108	3097	2933	6030
Епифанскій	1381	3819	3588	7407
Богородицкій	1840	5462	5209	10671
Ефремовскій	1618	4747	4460	9207
Новосильскій	1616	4348	4340	8688
Чернскій	1137	3294	3128	6422
Красивенскій	1081	3254	3180	6434
Одоевскій	993	2814	2742	5556
Бѣлевскій	728	1976	1890	3866
Итого по уѣздамъ	13961	40081	38401	78482
Всего по губернии	15029	43497	41761	85258

РОДИВШИХСЯ.						Число умер- шихъ.			Прибыль или убыль.	
Незаконнорож- денныхъ.			В С Е Г О.							
МУЖ.	ЖЕН.	ОБ. П.	МУЖ.	ЖЕН.	ОБ. П.	МУЖ.	ЖЕН.	ОБ. П.		
253	223	476	2375	2297	4672	1638	1486	3124	+	1548
3	2	5	70	51	121	89	76	165	—	44
5	—	5	64	59	123	34	39	73	+	50
3	5	8	97	140	237	98	114	212	+	25
—	1	1	44	36	80	54	36	90	—	10
2	1	3	78	90	168	95	79	174	—	6
15	15	30	439	443	882	277	268	545	+	337
3	1	4	85	80	165	53	39	92	+	73
5	1	6	93	86	179	86	60	146	+	33
1	1	2	33	37	70	39	34	73	—	3
2	2	4	68	59	127	85	64	149	—	22
9	14	23	271	248	519	200	201	401	+	118
301	266	567	3717	3626	7343	2748	2496	5244	+	2099
11	17	28	3118	2993	6111	2330	2081	4411	+	1700
10	8	18	2156	2141	4297	1730	1663	3393	+	904
22	32	54	2039	1854	3893	1560	1577	3137	+	756
12	8	20	3109	2941	6050	2292	2163	4455	+	1595
9	16	25	3828	3604	7432	2479	2198	4677	+	2755
20	14	84	5482	5223	10705	3352	3073	6425	+	4280
39	39	78	4786	4499	9285	2794	2789	5583	+	3702
12	17	29	4360	4357	8717	2843	2737	5580	+	3137
15	12	27	3309	3140	6449	2618	2469	5087	+	1362
20	17	37	3274	3197	6471	2104	2079	4183	+	2288
13	4	17	2827	2746	5573	2138	1916	4054	+	1519
15	10	25	1991	1900	3891	1747	1664	3411	+	480
198	194	392	40279	38595	78874	27987	26409	54396	+	24478
499	460	959	43996	42221	86217	30735	28905	59640	+	26577

ВѢДОМОСТЬ

О ПОСѢВѢ И УРОЖАѢ ХЛѢБОВЪ ВЪ ТУЛЬСКОЙ ГУБЕРНИИ

За 1903-й годъ.

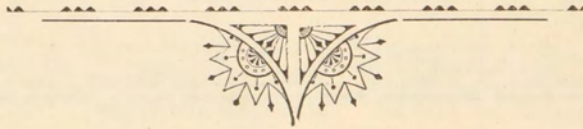

У ъ з д ы.		Б о б ы.		Картофель.	
		Собрано.	Посѣяно.	Собрано.	Посѣяно.
П У Д О В Ъ.					
Тульскій.					
На земляхъ:	(крестьянскихъ	—	—	1695498	355349
	(владѣльческихъ	102	8	702576	136161
	Итого	102	8	2398074	491510
Алексинскій:					
На земляхъ:	(крестьянскихъ	—	—	982080	261923
	(владѣльческихъ	—	—	229752	44612
	Итого	—	—	1211832	306535
Богородицкій.					
На земляхъ:	(крестьянскихъ	—	—	4985251	977060
	(владѣльческихъ	204	16	1200873	221761
	Итого	204	16	6186124	1199721
Бѣлевскій.					
На земляхъ:	(крестьянскихъ	—	—	1593242	321438
	(владѣльческихъ	—	—	941903	195003
	Итого	—	—	2535145	516441
Веневскій.					
На земляхъ:	(крестьянскихъ	—	—	939339	268686
	(владѣльческихъ	—	—	1249340	283324
	Итого	—	—	2188679	552010
Елифанскій.					
На земляхъ:	(крестьянскихъ	—	—	2258821	583643
	(владѣльческихъ	—	—	1764484	368122
	Итого	—	—	4023305	951765
Ефремовскій.					
На земляхъ:	(крестьянскихъ	—	—	4215425	816485
	(владѣльческихъ	408	32	4147263	800586
	Итого	408	32	8362688	1617071
Каширскій.					
На земляхъ:	(крестьянскихъ	—	—	231295	104876
	(владѣльческихъ	—	—	252476	73556
	Итого	—	—	483771	178432
Крапивенскій.					
На земляхъ:	(крестьянскихъ	—	—	2562640	431437
	(владѣльческихъ	—	—	962480	156651
	Итого	—	—	3525120	588088
Новосильскій.					
На земляхъ:	(крестьянскихъ	408	32	3349764	539752
	(владѣльческихъ	—	—	1787411	293526
	Итого	408	32	5137175	833278
Одоевскій.					
На земляхъ:	(крестьянскихъ	—	—	1886660	332408
	(владѣльческихъ	—	—	682441	150140
	Итого	—	—	2569101	482548
Чернскій.					
На земляхъ:	(крестьянскихъ	—	—	1946532	305609
	(владѣльческихъ	—	—	2384840	405720
	Итого	—	—	4331372	711329
Итого на земляхъ:	(крестьянскихъ	408	32	26646547	5299566
	(владѣльческихъ	714	56	16305839	3129162
	Всего	1122	88	42952386	8428728

ВѢДОМОСТЬ

№ 4.

оъ урожаѣ льна и конопля въ 1903 году.

Наименованіе уѣздовъ.	Л Е Н Ъ .			К О Н О П Л Я .			
	Посѣвная площадь въ десятинахъ.	Сборъ въ пудахъ.		Посѣвная площадь въ десятинахъ.	Сборъ въ пудахъ.		
		Сѣмени.	Волокна.		Сѣмени.	Волокна.	
Тульскій:	крестыанскихъ	546	23333	15317	428	17120	8560
	владѣльческихъ	46	607	1283	15	600	300
	Итого	595	23940	16600	443	17720	8860
Алексинскій:	крестыанскихъ	902	31029	30758	837	24699	26617
	владѣльческихъ	16	650	546	2	32	16
	Итого	918	31579	31304	839	24724	26633
Богородицкій:	крестыанскихъ	2	85	35	2802	96389	56040
	владѣльческихъ	—	—	—	87	1314	640
	Итого	2	85	35	2839	97703	56680
Бѣлевскій:	крестыанскихъ	930	39525	15252	1937	95300	46875
	владѣльческихъ	39	1638	546	50	2385	740
	Итого	969	41163	15798	1987	97685	47615
Веневскій:	крестыанскихъ	386	5177	5597	595	10175	7919
	владѣльческихъ	130	3510	3250	94	2538	423
	Итого	516	8682	8847	689	12713	7742
Епифанскій:	крестыанскихъ	223	4282	9990	1256	30640	54762
	владѣльческихъ	9	173	403	66	1280	1584
	Итого	232	4475	10393	1322	31926	56346
Ефремовскій:	крестыанскихъ	80	1480	1704	2314	65486	40032
	владѣльческихъ	10	180	150	187	7723	5348
	Итого	90	1660	1854	2501	73209	45380
Каширскій:	крестыанскихъ	480	3552	4608	83	872	3652
	владѣльческихъ	10	74	96	13	137	572
	Итого	490	3626	4704	96	1009	4224
Кранивенскій:	крестыанскихъ	46	1955	1283	1857	81522	31940
	владѣльческихъ	10	425	279	34	1139	510
	Итого	56	2380	1562	1891	82661	32450
Новосильскій:	крестыанскихъ	57	2234	2280	5786	227968	105305
	владѣльческихъ	35	1372	1400	210	9555	4767
	Итого	92	3606	3680	5996	237523	110072
Одоевскій:	крестыанскихъ	497	22315	10288	1994	71983	36889
	владѣльческихъ	36	1055	479	47	2604	696
	Итого	533	23370	10767	2041	74587	37585
Чернскій:	крестыанскихъ	141	5922	2256	2105	73675	31786
	владѣльческихъ	77	3234	1232	362	12706	3873
	Итого	218	9156	3488	2467	86381	35659
Итого на земляхъ:	крестыанскихъ	4293	140884	99366	21994	795828	449777
	владѣльческихъ	418	12818	9664	1117	42013	19469
Всего по губерніи	4711	153702	109030	23111	837841	469246	

ВѢДОМОСТЬ

ОБЪ УРОЖАѢ СѢНА ВЪ 1903 Г.

УѢЗДЫ.	Съ заливныхъ луговъ.		Съ незаливныхъ луговъ.		В С Е Г О.	
	Площадь луговъ въ десятинахъ.	Сборъ въ пудахъ.	Площадь луговъ въ десятинахъ.	Сборъ въ пудахъ.	Площадь луговъ въ десятинахъ.	Сборъ въ пудахъ.
Тулъскій	4325	664899	14622	1509614	18947	2174513
Алексинскій	3695	531893	13291	1319989	16986	1851882
Богородицкій	2710	332802	11644	1259098	14354	1591900
Бѣлевскій	2966	587329	6170	822951	9136	1410280
Веневскій	2049	250307	18551	1646921	20600	1897228
Епифанскій	2743	451178	10823	1110138	13566	1561316
Ефремовскій	3311	413717	14014	1077696	17325	1491413
Каширскій	3880	471306	14903	1355375	18783	1826681
Кравинскій	3304	483941	8107	747324	11411	1231265
Новосильскій	4049	511610	13142	1232304	17191	1743914
Одоевскій	2870	480846	7916	1106277	10786	1587123
Чернскій	1850	287404	12925	1127808	14785	1415212
Итого.	37762	5467232	146108	14315495	183870	19782727

Урожай 1908 года.

У ѣ з д ы .

Почва.

Озимая пшеница.

Озимая рожь.

Озимые хлѣба
(среднее).

Яровая пшеница.

Яровая рожь.

Овесь.

Ячмень.

Гречиха.

Просо.

Горохъ.

Чечевица.

Картофель.

Яровые хлѣба
(среднее).

С А М Ъ .

	Нечерноземная.		Черноземная.		С А М Ъ .									
	8,7	6,2	7,4	9,8	—	3,3	3,7	4,4	31,4	2,9	3,7	4,9	8,1	
Тульскій	6,8	5,1	5,9	9,8	—	2,8	2,1	3,6	9,0	1,8	2,7	4,0	4,5	
Алексинскій	13,4	6,5	9,9	—	—	1,6	1,0	1,8	7,3	1,7	1,5	2,7	2,2	
Каширскій	10,7	7,5	9,9	7,9	—	3,4	—	3,3	15,7	2,6	2,7	4,0	5	
Веневскій	5,3	4,5	4,9	—	—	3,1	4,5	3,9	20,5	4,8	4,9	5,3	5,8	
Одоевскій	4,7	4,3	4,5	—	—	3,3	3,5	3,9	26,4	3,7	4,3	4,9	6,2	
Бѣлевскій	8,3	6,4	7,3	4,8	—	4,1	—	5,5	22,7	5,5	4,6	5,9	6,6	
Крапивненскій	8,3	7,2	7,7	6,8	16,6	3,6	8,9	4,3	30,1	6,6	4,9	5,2	10,9	
Ефремовскій	8,4	6,1	7,2	4,5	12,3	3,3	2,9	3,8	11,2	6,5	4,4	6,2	6,9	
Новосильскій	7,3	6,1	6,7	5,4	—	4,0	4,5	5,2	24,4	5,5	5,3	6,1	7,6	
Чернскій	9,4	7,0	8,2	8,6	16,6	4,2	6,8	3,5	17,0	2,8	4,3	4,2	8,5	
Епифанскій	7,5	6,5	7	4,9	—	3,4	6,6	4,4	22,2	4,7	4,4	5,2	7	
Богородицкій														
Итого въ губерніи	8,2	6,3	7,2	6,3	13,6	3,5	2,9	4,3	20,7	3,3	3,1	5,1	7,8	

ВѢДОМОСТЬ

объ оборотахъ ярмарокъ въ Тульской губерніи за 1903 годъ.

У Ѣ З Д Ы.	Число ярмарокъ.	Привезено товаровъ.	Продано товаровъ.	Осталось товаровъ.
		Рубли.	Рубли.	Рубли.
Тульскій	3	18935	12065	6870
Алексинскій	15	150005	110475	39530
Каширскій	13	101700	55600	46100
Веневскій	7	69060	42540	26520
Епифанскій	5	103070	84300	18770
Богородицкій	12	1110933	426868	684065
Ефремовскій	4	146260	66180	70080
Новосильскій	13	392992	265386	127606
Чернскій	11	70291	49225	21066
Крапивенскій	8	150820	570085	93825
Одоевскій	8	74725	50980	23745
Бѣлевскій	2	14530	8954	5576
Итого	101	2403321	1742658	1163753

ВЪДОМОСТЬ

о количествѣ отправленныхъ грузовъ въ 1903 году со станцій желѣзныхъ дорогъ, находящихся въ предѣлахъ Тульской губерніи.

СТАНЦІИ.	Хлѣбные	Остальные	Итого.
	грузы.	грузы.	
Въ пудахъ			
Московско-Курская ж. д.			
1. Тарусская	5328	474208	479536
2. Пахомово	23718	278252	301970
3. Лаптево	208098	144611	352709
4. Бараново	24466	221672	246138
5. Тула	84807	3598378	3683185
6. Козловка-Засѣка	761	267261	268022
7. Ясенки	764521	2454034	3218555
8. Лазарево	58600	77402	136002
9. Сергіево I	2003770	261823	2165593
10. Сергіево II	1440699	19874	1460573
11. Пеньково	1735239	49538	1784777
12. Самозвановка	174020	15582	189602
13. Скуратово	41352	36970	78322
14. Кресты	530231	45264	584495
15. Чернь	166163	80003	246166
Итого	7270773	7924872	15195645
Сызрано-Вяземская ж. д.			
1. Даниловка (Рюриково)	730	266310	267040
2. Суходоль	17667	495116	512783
3. Обидимо	5443	1097900	1103343
4. Протопопово	23	168877	168900
5. Тула	98723	1513670	1612593
6. Присады	12247	135316	147563
7. Оболенское	224628	1032312	1256940
8. Медвѣдки	22827	197331	220158
9. Узловая	1109659	396648	1506307
10. Бобринь-Донской	91420	938672	1030099
11. Епифань	1418149	149099	1567248
12. Клекотки	930148	197953	1128101
13. Богородицкѣ	1237565	353945	1591510
14. Товарково	9785	2110478	2120263
15. Малевка	37158	114106	151264
16. Волово	750	152669	153419
17. Караси	630809	32554	663363
18. Колодези	307739	103740	411479
19. Ефремовъ	3355943	496937	3852880
20. Бабарыкино	403441	265418	668859
Итого	9914854	10219051	20133905

Орловско-Грязская ж. д.			
1. Хомутово	515506	322184	837690
2. Верховье	266697	27544	294241
3. Туровка	70219	7733	77952
4. Залегощь	465068	169866	634934
5. Архангельское	428356	44314	472670
Итого	1745846	571641	2317487
Рязанско-Уральская ж. д.: Данково-Смоленская линия.			
1. Куркино	1774587	95745	1870332
2. Птань	873305	29297	902602
3. Дворики	148282	375644	523926
4. Волово	153750	18919	172669
5. Огарево	145963	1047	147010
6. Теплое	261389	8698	270087
7. Понамарево	649980	2420	652400
8. Горбачево	24600	96300	120900
9. Истьяно	57965	10831	68796
10. Арсеньево	27676	68295	95971
11. Манаенки	6750	297428	304178
12. Бълевъ	119371	485491	604862
Итого	4243618	1490115	5733733
Павелець-Московская линия.			
1. Серебряные Пруды	940050	44062	984112
2. Узуново	30466	38374	66840
3. Богатищево	82500	121580	204080
4. Ожерелье	7540	9650	17130
5. Кашира	128795	250156	378951
6. Мордвезь	218969	823313	301282
7. Веневъ	871990	165695	1037685
Итого	2280310	709830	2990140
А ВСЕГѢ	25455401	20915509	46370910

ЦѢНЫ

НА РОЖЬ, ОВЕСЪ И СѢНО ПО УЪЗДАМЪ И ПО МѢСЯЦАМЪ

ЗА 1903 ГОДЪ.

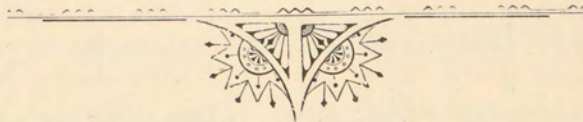

УѢЗДЫ.	Январь.			Февраль.			Мартъ.			Апрѣль.			Май.		
	Четв.		П.	Четв.		П.	Четв.		П.	Четв.		П.	Четв.		П.
	Рожь.	Овесь.	Сѣно.	Рожь.	Овесь.	Сѣно.	Рожь.	Овесь.	Сѣно.	Рожь.	Овесь.	Сѣно.	Рожь.	Овесь.	Сѣно.
	Р.	Р.	К.	Р.	Р.	К.	Р.	Р.	К.	Р.	Р.	К.	Р.	Р.	К.
Тульскій	5	3,50	25	5	3,50	25	5	3,50	25	5	3,50	25	5	3,25	25
Алексинскій	5,95	2,55	25	5,95	2,55	22	5,95	2,55	22	5,95	2,55	22	5,95	2,55	25
Каширскій	5,40	4,95	30	5,40	4,95	30	5,40	4,95	30	5,40	4,95	30	4,95	4,95	30
Веневскій	4,75	3	22	4,85	2,90	25	4,85	2,90	25	4,85	2,90	23	4,40	3,20	18
Елифанскій	4,5	3,30	23	4,5	3,30	25	4,5	3,30	25	4,5	3,30	25	4,5	3,30	25
Богородицкій	5,22	3,30	30	5,40	3,12	30	5,58	3,12	30	5,58	3,12	30	4,95	3	30
Ефремовскій	5,55	2,85	27	5,35	2,75	26	5,20	2,75	28	4,75	2,82	27	4,65	2,72	28
Новосильскій	5,30	3	30	5,30	3	30	5,40	3	30	5,30	3	30	5,30	3	30
Чернскій	4,50	2,70	30	4,50	2,70	30	5,85	3,30	25	4,80	2,80	22	4,80	2,80	22
Кращивенскій	4,87	3,14	29	4,92	3,19	32	5,4	3,20	33	5,23	3,25	32	5,25	3,38	31
Одоевскій	5,50	3	25	5,50	3	30	5,50	3	25	6,30	3,30	25	6,30	3,30	25
Бѣлевскій	5,85	2,75	25	5,85	2,75	25	5,55	3,30	25	6	3,30	22	5,85	3,30	20
Среднее	5,15	3,17	27	5,17	3,14	28	5,31	3,24	27	5,28	3,23	26	5,12	3,23	26

Среднее за годъ: рожь—5 р. 20 коп. четв.,

УѢЗДЫ.	Юнь.			Юль.			Августъ.			Сентябрь.			Октябрь.			Ноябрь.			Декабрь.		
	Четв.		П.	Четв.		П.	Четв.		П.	Четв.		П.	Четв.		П.	Четв.		П.	Четв.		П.
	Рожь.	Овесь.	Сѣно.	Рожь.	Овесь.	Сѣно.	Рожь.	Овесь.	Сѣно.	Рожь.	Овесь.	Сѣно.	Рожь.	Овесь.	Сѣно.	Рожь.	Овесь.	Сѣно.	Рожь.	Овесь.	Сѣно.
	Р.	Р.	К.	Р.	Р.	К.	Р.	Р.	К.	Р.	Р.	К.	Р.	Р.	К.	Р.	Р.	К.	Р.	Р.	К.
Тульскій	5	3,50	25	5	3,50	25	5	4,35	25	5,35	3,23	25	5,35	3,23	25	5,35	3,23	25	5,35	3,23	35
Алексинскій	5,95	2,55	22	5,95	4,80	25	5,95	3,30	22	5,95	3,30	22	5,95	3,30	22	5,95	3,30	22	5,95	3,30	22
Каширскій	4,95	5,17	30	4,95	5,85	32	5,4	2,80	33	5,4	2,60	36	5,4	2,80	40	5,41	2,80	35	5,4	2,60	35
Веневскій	4,55	3,10	18	4,84	3,20	23	4,92	3,48	28	4,92	3,48	28	5,30	3,78	42	5,38	3,48	34	4,90	3,30	35
Елифанскій	4,5	3,30	25	6,3	3,90	22	5,85	3,90	22	5,85	3,90	22	5,85	3,90	22	5,85	3,90	22	5,85	3,90	22
Богородицкій	4,95	2,70	30	4,95	2,70	30	5,22	3,30	35	5,22	3,30	35	5,22	3,60	35	5,22	3,60	35	5,22	3,72	35
Ефремовскій	4,85	2,75	26	5,25	3,5	28	4,77	2,47	29	4,77	2,47	29	4,67	2,90	28	4,37	2,92	26	4,85	2,85	24
Новосильскій	4,60	2,75	25	4,60	2,75	25	4,80	2,75	25	4,80	2,75	25	4,80	2,75	25	4,80	3,60	25	4,80	3,60	25
Чернскій	4,80	2,75	19	4,80	2,75	19	4,60	3,20	22	4,60	3,20	22	4,80	3,20	22	4,80	3,10	22	4,80	3,20	23
Кращивенскій	5,17	3,35	26	5,4	3,30	23	4,88	3,12	25	4,88	3,12	25	4,75	3,9	27	4,70	3,80	29	4,72	3,7	29
Одоевскій	6,30	3,30	20	6,30	3,30	17	6,30	3,60	20	6,30	3,60	20	6,30	3,60	25	6,30	3,60	25	6,30	3,60	25
Бѣлевскій	5,40	3,36	20	5,58	3,48	20	5,40	3,30	20	5,90	2,88	22	5,85	3,18	23	5,40	3,12	23	5,40	3,12	25
Среднее	5,5	3,22	24	5,27	3,55	24	5,16	3,30	26	5,13	3,15	26	5,32	3,28	28	5,26	3,37	27	5,26	3,29	28

овесь—3 р. 26 коп. четв., сѣно—27 коп. пудъ.

Цѣны на рабочія руки въ 1903-мъ году.

УѢЗДЫ.	Плата въ годъ.		Плата въ лѣто.		Поденная плата.			Плата за об-работку одной десятины земли.
	На содержаніи нанимателя.				На содержаніи нанимающагося.			
	Работнику.	Работницѣ.	Работнику.	Работницѣ.	Работнику.	Работницѣ.	Работнику съ лошадыю.	
	НИСШАЯ и ВЫСШАЯ.							
	ВЪ РУБЛЯХЪ.				ВЪ КОПѢЙКАХЪ.			ВЪ РУБ.
Тульскій	55—75	24—48	35—55	20—35	40—100	15—45	120—150	7—9
Алексинскій	50—100	30—60	25—60	15—30	50—100	25—65	150—200	6—11
Баширскій	45	75	45	60	80	80	50—150	7
Веневскій	35—50	18—25	60—120	25—60	30—80	20—60	100—160	8—15
Епифанскій	38—45	20—25	55—80	36—48	30—60	15—30	75—100	7—8
Богородицкій	50—75	30—45	75—90	45—60	75—125	33—50	125—200	6—8
Ефремовскій	25—35	12—15	40—60	20—25	30—55	20—35	70—100	5—6
Новосильскій	40—60	20—30	50—80	30—45	60	40	80—100	8
Чернскій	35—50	30—40	55—70	40—50	35—65	20—40	85—155	5,50—7,50
Брагинскій	33—45	18—24	50—72	29—40	38—55	20—29	87—117	4,22—6,10
Одоевскій	40—55	28—40	50—70	24—48	60—100	25—35	150—200	4,7
Бѣлевскій	45—65	30—40	65—85	40—50	55—85	35—65	175—250	3—3,50
Средняя	40—58	27—38	50—73	32—45	48—80	29—47	150—156	70—96
Итого средняго.	49	32	60	38	64	38	1—53	8,30

ВѢДОМОСТЬ

о населеніи, уходившемъ въ отхожіе промыслы въ 1903 году.

Уѣзды.	Почва.	Населеніе, уходившее на промыслы.			Отношеніе уходившихъ на заработки къ постоянному сельскому населенію уѣздовъ.
		Мужчинъ.	Женщинъ.	Об. пола.	
Тулскій	Песчаная.	11052	4705	15757	13
Алексинскій		16057	5680	21737	23
Каширскій		15516	11405	26921	30
Веневскій		21731	10922	32653	25
Бѣлевскій		9827	11021	20848	21
Одоевскій		10662	4514	15176	14
Крапивенскій	Черноземная.	11705	4848	16553	14
Ефремовскій		8040	3820	11860	7
Новосильскій		15668	4508	20176	12
Чернскій		12992	5143	18135	14
Епифанскій		15764	7018	22782	15
Богородицкій		18092	5943	24035	12
Всего	—	167106	79527	246633	16

О СКОТОВОДСТВѢ ВЪ ЗА 1903

Наименованіе скота.	Губерніи												
	Губерніи Тула.	Уѣздъ Тульскій.	Уѣздный городъ Алексинъ.	Уѣздъ Алексинскій.	Уѣздный городъ Кашира.	Уѣздъ Каширскій.	Уѣздный городъ Веневъ.	Уѣздъ Веневскій.	Уѣздный городъ Епифань.	Уѣздъ Епифанскій.	Уѣздн. гор. Богородицкѣ.	Уѣздъ Богородицкій.	Уѣздный городъ Ефремовъ.
Лошадей . . .	3394	21971	127	16788	125	18442	139	27848	300	28733	329	39974	562
Рогатаго скота .	2081	21392	215	15980	185	15628	131	22307	550	22477	191	29111	817
Овецъ простыхъ .	967	53755	4	35724	20	31769	26	67579	20	101408	80	114260	89
Овецъ тонкорун- ныхъ	71	80	—	—	—	62	—	—	—	—	—	—	—
Свиней	1306	8239	210	7526	50	5654	117	7574	350	11147	112	12634	686
Козь	47	9	6	—	—	1	—	23	3	16	3	25	13
Верблюдовъ . .	—	—	—	—	—	—	—	—	—	—	—	—	—
Лошаковъ . . .	—	—	—	—	—	—	—	—	—	2	—	—	—
Оленей	—	13	—	—	—	—	—	—	—	—	—	—	—
Ословъ и муловъ..	—	1	—	—	—	—	—	—	—	6	—	—	—
Итого . . .	7866	105460	562	76018	380	71556	413	125331	1223	163789	715	196004	2167

ТУЛЬСКОЙ ГУБЕРНІИ ГОДЪ.

Губерніи													Итого въ уѣздахъ.		Всего въ губерніи.	
Уѣздъ Ефремовскій.	Уѣздный городъ Новосиль.	Уѣздъ Новосильскій.	Уѣздный городъ Чернь.	Уѣздъ Чернскій.	Уѣздный городъ Кранива.	Уѣздъ Кранивскій.	Уѣздный городъ Одоевъ.	Уѣздъ Одоевскій.	Уѣздный городъ Бѣлевъ.	Уѣздъ Бѣлевскій.	Итого въ городахъ.	Итого въ уѣздахъ.				
46373	160	38969	152	39285	138	26775	205	23569	439	17160	6070	345887	351957			
27991	300	19038	114	22640	97	18443	52	20323	502	15862	5435	251192	256627			
110845	37	105851	—	105350	3	77661	—	61225	—	53693	1246	919120	920366			
714	—	535	—	3390	—	10	—	—	—	—	71	4791	4862			
10420	300	13300	90	16950	80	8806	112	7822	200	9563	3613	11 635	123248			
311	3	61	—	72	1	144	—	11	1	7	77	680	757			
—	—	—	—	—	—	—	—	—	—	—	—	—	—			
—	—	—	—	—	—	1	—	—	—	1	—	4	4			
—	—	—	—	—	—	—	—	—	—	—	—	13	13			
—	—	—	—	—	—	8	—	—	—	—	—	15	15			
196654	800	177754	356	187687	319	131848	569	112950	1142	96286	16512	1641337	1657849			

MEMORANDUM FOR THE RECORD

DATE: _____

TO: _____

FROM: _____

SUBJECT: _____

ВѢДОМОСТЬ

О числѣ заводовъ, фабрикъ и ремесленныхъ за-
веденій въ Тульской губерніи.

За 1903-й годъ.

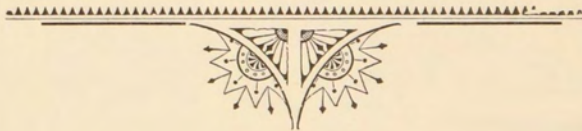

Наименованіе фабрикъ и заводовъ.	Итого въ городахъ.		
	Число фабрикъ и заводовъ.	Число мастеровъ и рабочихъ.	На какую сумму выработано.
I. Обдѣлывающихъ животные продукты:			
Салотопенныхъ	6	12	12560
Свѣчносальныхъ	—	—	—
Мыловаренныхъ	5	13	21790
Воскобойныхъ	3	18	42000
Суконныхъ	—	—	—
Свѣчновосковыхъ	3	61	19540
Сыроваренныхъ	—	—	—
Кожевенныхъ	12	86	36235
Овчинныхъ	1	12	8640
Щетинныхъ	—	—	—
Костесожигательныхъ	1	3	715
Шерстобитокъ	5	5	1920
II. Обдѣлывающихъ растительные продукты:			
Казенныхъ винныхъ складовъ	3	447	10083093,23
Винокуренныхъ	3	107	222783,79
Водочныхъ	1	17	32806
Пиво-медоваренныхъ	1	17	15760
Сахаро-рафинадныхъ	1	830	5920400
Свеклосахарныхъ	—	—	—
Медотопенныхъ	1	1	240
Солодовныхъ	1	5	7200
Лѣсопильныхъ	—	—	—
Бумагопрядильныхъ	—	—	—
Уксусныхъ	1	1	200
Картофельно-крахмальныхъ	1	26	3900
Картофельно-мучныхъ	—	—	—
Картофельно-паточныхъ	1	2	2400
Писче-бумажныхъ	—	—	—
Бумагооберточныхъ	—	—	—
Канатныхъ	1	4	250
Миткальныхъ	—	—	—
Деревянныхъ шпильекъ и гвоздей	1	33	1400
Лаковыхъ	1	2	4000
Шастолокъ	3	9	1800
Рогожныхъ	—	—	—
Мятныхъ	3	6	1200
Пряничныхъ	1	9	31000
Кондитерскихъ	9	47	211000
Табачныхъ	—	—	—
Маслобойныхъ	1	21	6552
Крупорушечныхъ	—	—	—
Мукомольныхъ	5	129	14900
Итого	75	1923	16704291,2

Число фабрикъ и заводовъ.	Итого въ уѣздахъ.		Всего въ губерніи.		
	Число мастеровъ и рабочихъ.	На какую сумму выработано.	Число фабрикъ и заводовъ.	Число мастеровъ и рабочихъ.	На какую сумму выработано.
—	—	—	6	12	12560
—	—	—	—	—	—
1	2	1090	6	15	22880
—	—	—	3	18	42000
4	129	28489	4	129	28489
—	—	—	3	61	19540
2	4	1700	2	4	1700
41	77	6344	53	163	42579
112	182	12266	113	194	20906
—	—	—	—	—	—
—	—	—	1	3	715
115	131	12019	120	136	13939
—	—	—	3	447	10083099,23
43	950	1543493,89	46	1057	1766277,68
—	—	—	1	17	32806
—	—	—	1	17	15760
—	—	—	1	830	5920400
1	155	202420,59	1	155	202420,59
—	—	—	1	1	240
—	—	—	1	5	7200
1	15	9000	1	15	9000
—	—	—	—	—	—
—	—	—	1	1	200
32	784	220197,25	33	810	224097,25
7	83	18150	7	83	18150
1	9	1300	2	11	3700
—	—	—	—	—	—
2	119	57500	2	119	57500
—	—	—	1	4	250
2	345	511440	2	345	511440
—	—	—	1	33	1400
—	—	—	1	2	4000
1	1	600	4	10	2400
—	—	—	—	—	—
24	24	12300	27	30	13500
—	—	—	1	9	31000
—	—	—	9	47	211000
—	—	—	—	—	—
13	32	18920	14	53	25472
35	29	2461,60	35	29	2461,60
121	206	85878	126	335	100778
558	3277	2745569,33	633	5200	19449860,35

Наименование фабрик и заводовъ.	Уѣздн. гор. Елифань.			Уѣздъ Елифанскій.			Уѣздн. г. Богород.		
	Число фабрикъ и заводовъ.	Число мастеровъ и рабочихъ.	На какую сумму выработано.	Число фабрикъ и заводовъ.	Число мастеровъ и рабочихъ.	На какую сумму выработано.	Число фабрикъ и заводовъ.	Число мастеровъ и рабочихъ.	На какую сумму выработано.
III. Обдѣлывающихъ ископаемые продукты:									
Самоварныхъ	—	—	—	—	—	—	—	—	—
Слесарныхъ	—	—	—	—	—	—	—	—	—
Скобяныхъ	—	—	—	—	—	—	—	—	—
Оружейныхъ	—	—	—	—	—	—	—	—	—
Патронныхъ	—	—	—	—	—	—	—	—	—
Обрабатывающихъ чугуны: (чугунно-плавильныхъ и литейныхъ)	—	—	—	—	—	—	—	—	—
Обрабатывающихъ мѣды: (расковочныхъ, латунныхъ, тягильныхъ).	—	—	—	—	—	—	—	—	—
Известковыхъ	—	—	—	—	—	—	—	—	—
Кафельныхъ	—	—	—	—	—	—	—	—	—
Кирпичныхъ	—	—	—	—	—	—	3	10	2150
Механическихъ	—	—	—	—	—	—	—	—	—
Химическихъ	—	—	—	—	—	—	—	—	—
Горшечныхъ	—	—	—	—	—	—	5	11	1350
Электро-техническихъ	—	—	—	—	—	—	—	—	—
Цементныхъ	—	—	—	—	—	—	—	—	—
Петельныхъ	—	—	—	—	—	—	—	—	—
IV. Смѣшанныхъ производствъ:									
Каменоломенныхъ	—	—	—	—	—	—	—	—	—
Гармонныхъ	—	—	—	—	—	—	—	—	—
Экипажныхъ	—	—	—	—	—	—	—	—	—
Сельско-хозяйственныхъ машинъ	—	—	—	—	—	—	—	—	—
Фосфорно-спичечныхъ	—	—	—	—	—	—	—	—	—
Красильныхъ	—	—	—	—	—	—	—	—	—
Токарныхъ	—	—	—	—	—	—	—	—	—
Столярныхъ	—	—	—	—	—	—	—	—	—
Итого	—	—	—	—	—	—	8	21	3500

Наименование фабрик и заводовъ.	Уѣздъ Богородицкій.			Уѣздный г. Ефремовъ.			Уѣздъ Ефремовскій.			Уѣзд. г. Новосиль.			Уѣздъ Новосильскій		
	Число фабрикъ и заводовъ.	Число мастеровъ и рабочихъ.	На какую сумму выработано.	Число фабрикъ и заводовъ.	Число мастеровъ и рабочихъ.	На какую сумму выработано.	Число фабрикъ и заводовъ.	Число мастеровъ и рабочихъ.	На какую сумму выработано.	Число фабрикъ и заводовъ.	Число мастеровъ и рабочихъ.	На какую сумму выработано.	Число фабрикъ и заводовъ.	Число мастеровъ и рабочихъ.	На какую сумму выработано.
Самоварныхъ	—	—	—	—	—	—	—	—	—	—	—	—	—	—	—
Слесарныхъ	—	—	—	—	—	—	—	—	—	—	—	—	—	—	—
Скобяныхъ	—	—	—	—	—	—	—	—	—	—	—	—	—	—	—
Оружейныхъ	—	—	—	—	—	—	—	—	—	—	—	—	—	—	—
Патронныхъ	—	—	—	—	—	—	—	—	—	—	—	—	—	—	—
Обрабатывающихъ чугуны: (чугунно-плавильныхъ и литейныхъ)	—	—	—	—	—	—	—	—	—	—	—	—	—	—	—
Обрабатывающихъ мѣды: (расковочныхъ, латунныхъ, тягильныхъ).	—	—	—	—	—	—	—	—	—	—	—	—	—	—	—
Известковыхъ	—	—	—	—	—	—	—	—	—	—	—	—	—	—	—
Кафельныхъ	—	—	—	—	—	—	—	—	—	—	—	—	—	—	—
Кирпичныхъ	—	—	—	—	—	—	—	—	—	—	—	—	—	—	—
Механическихъ	—	—	—	—	—	—	—	—	—	—	—	—	—	—	—
Химическихъ	—	—	—	—	—	—	—	—	—	—	—	—	—	—	—
Горшечныхъ	—	—	—	—	—	—	—	—	—	—	—	—	—	—	—
Электро-техническихъ	—	—	—	—	—	—	—	—	—	—	—	—	—	—	—
Цементныхъ	—	—	—	—	—	—	—	—	—	—	—	—	—	—	—
Петельныхъ	—	—	—	—	—	—	—	—	—	—	—	—	—	—	—
Итого	1	35	974	2	4	1250	26	79	57970	1	2	60	71	166	10530

Наименование фабрик и заводов.	Уѣздн. г. Чернь.			Уѣздъ Чернекій.			Уѣздн. г. Крапивна.		
	Число фабрик и заводов.	Число мастеров и рабочих.	На какую сумму выработано.	Число фабрик и заводов.	Число мастеров и рабочих.	На какую сумму выработано.	Число фабрик и заводов.	Число мастеров и рабочих.	На какую сумму выработано.
III. Обдѣлывающихъ ископаемые продукты:									
Самоварныхъ	—	—	—	—	—	—	—	—	—
Слесарныхъ	—	—	—	—	—	—	—	—	—
Скобяныхъ	—	—	—	—	—	—	—	—	—
Оружейныхъ	—	—	—	—	—	—	—	—	—
Патронныхъ	—	—	—	—	—	—	—	—	—
Обрабатывающихъ чугуна: (чугунно-плавильныхъ и литейныхъ)	—	—	—	—	—	—	—	—	—
Обрабатывающихъ мѣди: (расковочныхъ, латунныхъ, тягильныхъ)	—	—	—	—	—	—	—	—	—
Известковыхъ	—	—	—	—	—	—	—	—	—
Кафельныхъ	—	—	—	—	—	—	—	—	—
Киричныхъ	—	—	—	—	—	—	1	9	700
Механическихъ	—	—	—	—	—	—	—	—	—
Химическихъ	—	—	—	—	—	—	—	—	—
Горшечныхъ	—	—	—	—	—	—	—	—	—
Электро-техническихъ	—	—	—	—	—	—	—	—	—
Цементныхъ	—	—	—	—	—	—	—	—	—
Петельныхъ	—	—	—	—	—	—	—	—	—
IV. Смѣшанныхъ производствъ:									
Каменоделенныхъ	—	—	—	—	—	—	—	—	—
Гармонныхъ	—	—	—	—	—	—	—	—	—
Экипажныхъ	—	—	—	—	—	—	—	—	—
Сельско-хозяйственныхъ машинъ	—	—	—	—	—	—	—	—	—
Фосфорно-спичечныхъ	—	—	—	—	—	—	—	—	—
Красильныхъ	—	—	—	—	—	—	—	—	—
Токарныхъ	—	—	—	—	—	—	—	—	—
Столярныхъ	—	—	—	—	—	—	—	—	—
Итого	—	—	—	—	—	—	1	9	700

Уѣз. Крапивенск.	Уѣздн. г. Одоевъ.			Уѣздъ Одоевскій.			Уѣздный гор. Бѣлевъ.			Уѣздъ Бѣлевскій.					
	Число фабрик и зав. мастеров и рабочих.	Число мастеров и рабочих.	На какую сумму выработано.	Число фабрик и заводов.	Число мастеров и рабочих.	На какую сумму выработано.	Число фабрик и заводов.	Число мастеров и рабочих.	На какую сумму выработано.	Число фабрик и заводов.	Число мастеров и рабочих.	На какую сумму выработано.			
							1	200	135000						
							1	30	14000						
1	15	17900													
1	62	32200				2	10	800			14	109	12497,50		
1	33	9668													
						30	40	450							
1	167	52316													
2	36	8460													
							6	8	305						
							2	7	80						
Итого	6	313	120544	2	7	80	40	288	150555	—	—	—	14	109	12497,50

Наименованіе фабрикъ и заводовъ.	Итого въ городахъ.		
	Число фабрикъ и заводовъ.	Число мастеровъ и рабочихъ.	На какую сумму выработано.
III. Обдѣлывающихъ ископаемые продукты:			
Самоварныхъ	38	1492	1941700
Слесарныхъ	9	278	177750
Скобяныхъ	19	415	774560
Оружейныхъ	11	7578	1405150
Патронныхъ	1	1500	4774121
Обрабатывающихъ чугуны: (чугунно-плавильныхъ и литейныхъ)	11	565	770315
Обрабатывающихъ мѣдь: (расковочныхъ, латунныхъ, тягильныхъ)	1	24	18020
Известковыхъ	—	—	—
Кафельныхъ	3	23	14000
Кирпичныхъ	69	428	102261
Механическихъ	—	—	—
Химическихъ	—	—	—
Горшечныхъ	15	46	14110
Электро-техническихъ	2	5	2500
Цементныхъ	—	—	—
Петельныхъ	14	50	13000
IV. Смѣшанныхъ производствъ:			
Каменоломенныхъ	—	—	—
Гармонныхъ	12	112	95000
Экипажныхъ	8	70	36800
Сельско-хозяйственныхъ машинъ	—	—	—
Фосфорно-спичечныхъ	—	—	—
Красильныхъ	11	29	7660
Токарныхъ	5	16	5550
Столярныхъ	20	422	1089575
Итого	249	13053	11242072

Число фабрикъ и заводовъ.	Итого въ уѣздахъ.		Всего въ губерніи.		
	Число мастеровъ и рабочихъ.	На какую сумму выработано.	Число фабрикъ и заводовъ.	Число мастеровъ и рабочихъ.	На какую сумму выработано.
3	81	26600	41	1573	1968300
—	—	—	9	278	177750
7	16	1100	26	431	775660
—	—	—	11	7578	1405150
—	—	—	1	1500	4774121
2	230	140000	13	795	910315
2	50	44000	3	74	62020
3	35	22700	3	35	22700
21	143	18400	24	166	32400
147	588	144072,50	216	1016	246333,50
—	—	—	—	—	—
1	33	9668	1	33	9668
31	43	570	46	89	14680
—	—	—	2	5	2500
1	167	52316	1	167	52316
9	24	8650	23	74	21650
8	367	101300	8	367	101300
—	—	—	12	112	95000
—	—	—	8	70	36800
43	170	48760	43	170	48760
—	—	—	—	—	—
12	21	1695	23	50	9355
—	—	—	5	16	5550
9	15	2300	29	437	1091875
299	1983	622131,50	548	15036	11864203,50

333 + 5.200 + 10.449.860,35
 всего по уѣздамъ 881 20.236 31.319.063,85

THE UNIVERSITY OF CHICAGO

PHYSICS DEPARTMENT

RECORDS

1910-1911

1912

1913

1910-1911
1911-1912
1912-1913
1913-1914
1914-1915
1915-1916
1916-1917
1917-1918
1918-1919
1919-1920
1920-1921
1921-1922
1922-1923
1923-1924
1924-1925
1925-1926
1926-1927
1927-1928
1928-1929
1929-1930
1930-1931
1931-1932
1932-1933
1933-1934
1934-1935
1935-1936
1936-1937
1937-1938
1938-1939
1939-1940
1940-1941
1941-1942
1942-1943
1943-1944
1944-1945
1945-1946
1946-1947
1947-1948
1948-1949
1949-1950
1950-1951
1951-1952
1952-1953
1953-1954
1954-1955
1955-1956
1956-1957
1957-1958
1958-1959
1959-1960
1960-1961
1961-1962
1962-1963
1963-1964
1964-1965
1965-1966
1966-1967
1967-1968
1968-1969
1969-1970
1970-1971
1971-1972
1972-1973
1973-1974
1974-1975
1975-1976
1976-1977
1977-1978
1978-1979
1979-1980
1980-1981
1981-1982
1982-1983
1983-1984
1984-1985
1985-1986
1986-1987
1987-1988
1988-1989
1989-1990
1990-1991
1991-1992
1992-1993
1993-1994
1994-1995
1995-1996
1996-1997
1997-1998
1998-1999
1999-2000
2000-2001
2001-2002
2002-2003
2003-2004
2004-2005
2005-2006
2006-2007
2007-2008
2008-2009
2009-2010
2010-2011

1910
1911
1912
1913
1914
1915
1916
1917
1918
1919
1920
1921
1922
1923
1924
1925
1926
1927
1928
1929
1930
1931
1932
1933
1934
1935
1936
1937
1938
1939
1940
1941
1942
1943
1944
1945
1946
1947
1948
1949
1950
1951
1952
1953
1954
1955
1956
1957
1958
1959
1960
1961
1962
1963
1964
1965
1966
1967
1968
1969
1970
1971
1972
1973
1974
1975
1976
1977
1978
1979
1980
1981
1982
1983
1984
1985
1986
1987
1988
1989
1990
1991
1992
1993
1994
1995
1996
1997
1998
1999
2000
2001
2002
2003
2004
2005
2006
2007
2008
2009
2010
2011

1910
1911
1912
1913
1914
1915
1916
1917
1918
1919
1920
1921
1922
1923
1924
1925
1926
1927
1928
1929
1930
1931
1932
1933
1934
1935
1936
1937
1938
1939
1940
1941
1942
1943
1944
1945
1946
1947
1948
1949
1950
1951
1952
1953
1954
1955
1956
1957
1958
1959
1960
1961
1962
1963
1964
1965
1966
1967
1968
1969
1970
1971
1972
1973
1974
1975
1976
1977
1978
1979
1980
1981
1982
1983
1984
1985
1986
1987
1988
1989
1990
1991
1992
1993
1994
1995
1996
1997
1998
1999
2000
2001
2002
2003
2004
2005
2006
2007
2008
2009
2010
2011

1910
1911
1912
1913
1914
1915
1916
1917
1918
1919
1920
1921
1922
1923
1924
1925
1926
1927
1928
1929
1930
1931
1932
1933
1934
1935
1936
1937
1938
1939
1940
1941
1942
1943
1944
1945
1946
1947
1948
1949
1950
1951
1952
1953
1954
1955
1956
1957
1958
1959
1960
1961
1962
1963
1964
1965
1966
1967
1968
1969
1970
1971
1972
1973
1974
1975
1976
1977
1978
1979
1980
1981
1982
1983
1984
1985
1986
1987
1988
1989
1990
1991
1992
1993
1994
1995
1996
1997
1998
1999
2000
2001
2002
2003
2004
2005
2006
2007
2008
2009
2010
2011

1910
1911
1912
1913
1914
1915
1916
1917
1918
1919
1920
1921
1922
1923
1924
1925
1926
1927
1928
1929
1930
1931
1932
1933
1934
1935
1936
1937
1938
1939
1940
1941
1942
1943
1944
1945
1946
1947
1948
1949
1950
1951
1952
1953
1954
1955
1956
1957
1958
1959
1960
1961
1962
1963
1964
1965
1966
1967
1968
1969
1970
1971
1972
1973
1974
1975
1976
1977
1978
1979
1980
1981
1982
1983
1984
1985
1986
1987
1988
1989
1990
1991
1992
1993
1994
1995
1996
1997
1998
1999
2000
2001
2002
2003
2004
2005
2006
2007
2008
2009
2010
2011

1910
1911
1912
1913
1914
1915
1916
1917
1918
1919
1920
1921
1922
1923
1924
1925
1926
1927
1928
1929
1930
1931
1932
1933
1934
1935
1936
1937
1938
1939
1940
1941
1942
1943
1944
1945
1946
1947
1948
1949
1950
1951
1952
1953
1954
1955
1956
1957
1958
1959
1960
1961
1962
1963
1964
1965
1966
1967
1968
1969
1970
1971
1972
1973
1974
1975
1976
1977
1978
1979
1980
1981
1982
1983
1984
1985
1986
1987
1988
1989
1990
1991
1992
1993
1994
1995
1996
1997
1998
1999
2000
2001
2002
2003
2004
2005
2006
2007
2008
2009
2010
2011

ВѢДОМОСТЬ

О НАЛОГАХЪ И НЕДОИМКАХЪ ПО ТУЛЬСКОЙ ГУБЕРНИИ

За 1903-й годъ.



Роды налоговъ.	Слѣдовало поступить.		Вновь причислено.					
	Недоимокъ.		Оклада.		Недоимокъ.		Оклада.	
	Рубли.	К.	Рубли.	К.	Рубли.	К.	Рубли.	К.
I.								
Налоги.								
Государственный поземельный налогъ.								
Съ бывшихъ государственныхъ крестьянъ	290	42	21664	—	—	—	—	11 60
Сверхъ того:								
Разроченныхъ и отероченныхъ	—	—	—	—	78	73	—	—
Съ бывшихъ помѣщичьихъ крестьянъ	763	83	46432	64	—	—	—	2 35
Сверхъ того:								
Разроченныхъ и отероченныхъ	—	—	—	—	13	50	—	—
Съ земель частныхъ землевладѣльцевъ	40338	25	62589	26	3452	69	1293	60
Съ земель принадлежащихъ городамъ	23	91	579	59	1	68	—	—
Итого	41416	41	131265	49	3454	37	1307	55
Сверхъ того:								
Разроченныхъ и отероченныхъ	—	—	—	—	92	23	—	—
Налогъ съ недвижимыхъ городскихъ имуществъ	9834	59	72000	—	1279	59	—	—
Государственный квартирный налогъ	5428	67	24110	50	1135	69	—	—
Выкупные платежи.								
Съ бывшихъ государственныхъ крестьянъ	102290	49	444611	48	290	2	3214	75
Сверхъ того:								
Разроченныхъ и отероченныхъ	1648825	94	—	—	19830	91	—	—

Исключено.		Взыскано.				Осталось къ 1 января 1904 года.							
Недоимокъ.		Оклада.		Недоимокъ.		Оклада.		Недоимокъ.		Оклада.		ВСЕГО.	
Рубли.	К.	Рубли.	К.	Рубли.	К.	Рубли.	К.	Рубли.	К.	Рубли.	К.	Рубли.	К.
—	—	99	96	88	88	21395	19	201	54	180	45	381	99
—	—	—	—	—	—	—	—	78	73	—	—	78	73
—	—	54	20	413	69	46112	82	350	14	267	97	618	11
—	—	—	—	—	—	—	—	13	50	—	—	13	50
294	75	1829	20	27921	66	38502	72	15574	53	23550	94	39125	47
—	—	—	—	25	59	579	59	—	—	—	—	—	—
294	75	1983	36	28449	82	106590	32	16126	21	23999	36	40125	57
—	—	—	—	—	—	—	—	92	23	—	—	92	23
—	—	—	—	8002	80	65434	35	3111	38	6565	65	9677	3
572	83	304	22	2596	86	22411	33	3394	67	1394	95	4789	62
17748	58	13940	12	10073	18	401046	69	74758	75	32839	42	107598	17
3351	19	—	—	—	—	—	—	1665305	66	—	—	1665305	66

Роды налоговъ.	Слѣдовало поступить.		Вновь причислено.					
	Недоимокъ.		Оклада.		Недоимокъ.		Оклада.	
	Рубли.	К.	Рубли.	К.	Рубли.	К.	Рубли.	К.
Съ бывшихъ помѣщи- чьихъ крестьянъ	575217	58	1595091	41	822	88	17507	25
Сверхъ того:								
Разроченныхъ и отсро- ченныхъ	4018842	50	—	—	37881	71	—	—
Итого	677508	7	2039702	89	1112	90	20722	—
Сверхъ того:								
Разроченныхъ и отсро- ченныхъ	5667668	44	—	—	57712	62	—	—
Всего	734187	74	2267078	88	6982	55	22029	55
Сверхъ того:								
Разроченныхъ и отсро- ченныхъ	5667668	44	—	—	57804	85	—	—
II.								
Другихъ неокладныхъ взы- сканій по вѣдомствамъ:								
Министерству Земледѣлія и Государственныхъ Имун- ществъ	—	—	—	—	18000	—	—	—
Министерства Финансовъ.								
Департаменту Государ- ственного Казначейства . . .	31919	78	—	—	11522	82	—	—
Сверхъ того:								
Разроченныхъ	8167	66	—	—	—	—	—	—
Департаменту Окладныхъ Сборовъ	9701	60	—	—	71373	7	—	—

Исключено.		Взыскано.				Осталось къ 1 января 1904 года.							
Недоимокъ.		Оклада.		Недоимокъ.		Оклада.		Недоимокъ.		Оклада.		ВСЕГО.	
Рубли.	К.	Рубли.	К.	Рубли.	К.	Рубли.	К.	Рубли.	К.	Рубли.	К.	Рубли.	К.
39388	3	36755	46	83095	5	1494599	9	453557	38	81244	11	534801	49
11844	85	—	—	56	70	—	—	4044822	66	—	—	4044822	66
57136	61	50695	58	93168	23	1895645	78	528316	13	114083	53	642399	66
15196	4	—	—	56	70	—	—	5710128	32	—	—	5710128	32
58004	19	52983	16	132217	71	2090081	78	550948	39	146043	49	696991	88
15196	4	—	—	56	70	—	—	5710220	55	—	—	5710220	55
—	—	—	—	18000	—	—	—	—	—	—	—	—	—
266	27	—	—	17894	28	—	—	25282	5	—	—	25282	5
—	—	—	—	4083	83	—	—	4083	83	—	—	4083	83
13336	94	—	—	61863	80	—	—	5873	93	—	—	5873	93

Роды налоговъ.	Слѣдовало поступить.		Вновь причислено.					
	Недоимокъ.		Оклада.		Недоимокъ.		Оклада.	
	Рубли.	К.	Рубли.	К.	Рубли.	К.	Рубли.	К.
Сверхъ того:								
Разроченныхъ	8952	51	—	—	3744	77	—	—
Отдѣлу Торговли и Промышленности	9287	98	—	—	107348	28	—	—
Особенной Канцеляріи по кредитной части	248	60	—	—	27501	66	—	—
Сверхъ того:								
Разроченныхъ	64281	86	—	—	—	—	—	—
Продовольственныхъ есудъ Министерству Внутреннихъ Дѣлъ	1951807	53	—	—	—	—	—	—
Министерству Юстиціи	4688	59	—	—	19509	51	—	—
Министерству Народнаго Просвѣщенія	6276	45	—	—	5434	9	—	—
3324	91	—	—	42603	77	—	—	
Сверхъ того:								
Разроченныхъ	8000	—	—	—	—	—	—	—
Итого	2017255	44	—	—	303293	20	—	—
Сверхъ того:								
Разроченныхъ	89402	3	—	—	3744	77	—	—
*) Въ томъ числѣ взысканій на ответственности Губернскаго Начальства:								
По Департаменту Окладныхъ Сборовъ	—	—	—	—	—	—	—	—
По Отдѣлу Торговли и Промышленности	—	—	—	—	—	—	—	—
По Министерству Юстиціи	—	—	—	—	—	—	—	—
По Особенной Канцеляріи по кредитной части	—	—	—	—	—	—	—	—
Кромѣ того:								
Недоимокъ зачисленныхъ безъ обозначенія лицъ съ которыхъ онѣ должны быть взысканы по вѣдомству Министерства Юстиціи	1241	24	—	—	933	50	—	—

Исключено.		Взыскано.				Осталось къ 1 января 1904 года.							
Недоимокъ.		Оклада.		Недоимокъ.		Оклада.		Недоимокъ.		Оклада.		ВСЕГО.	
Рубли.	К.	Рубли.	К.	Рубли.	К.	Рубли.	К.	Рубли.	К.	Рубли.	К.	Рубли.	К.
905	4	—	—	3094	35	—	—	8697	89	—	—	8697	89
3242	10	—	—	98444	26	—	—	14949	90	—	—	14949	90
174	66	—	—	25507	15	—	—	2068	45	—	—	2068	45
22640	36	—	—	—	—	—	—	41641	50	—	—	41641	50
186	25	—	—	38879	41	—	—	1912741	87	—	—	1912741	87
—	90	—	—	20128	97	—	—	4068	23	—	—	4068	23
5518	87	—	—	1986	97	—	—	4204	70	—	—	4204	70
3791	—	—	—	36948	98	—	—	5188	70	—	—	5188	70
—	—	—	—	—	—	—	—	8000	—	—	—	8000	—
26516	99	—	—	319653	82	—	—	1974377	83	—	—	*1974377	83
23545	40	—	—	7178	18	—	—	62423	22	—	—	62423	22
—	—	—	—	—	—	—	—	—	—	—	—	4396	35
—	—	—	—	—	—	—	—	—	—	—	—	10	50
—	—	—	—	—	—	—	—	—	—	—	—	4204	70
—	—	—	—	—	—	—	—	—	—	—	—	2068	45
—	—	—	—	—	—	—	—	Итого				10680	—
1108	68	—	—	—	—	—	—	1066	6	—	—	1066	6

ВЪДОМОСТЬ

о распредѣленіи недоимокъ по городамъ и уѣздамъ къ 1904 году.

Города и уѣзды.	НЕДОИМОКЪ.													
	По поземельному налогу.		По налогу съ недви- живыхъ имуществъ.		По квартирному налогу.		По выкупинымъ пла- тежамъ.		По разнымъ взы- сканіямъ.		По разорочкѣ и от- срочкѣ недоимокъ.		Всего.	
Городъ Тула	—	—	5282	2	4180	95	—	—	15196	88	50339	39		74999
Уѣздъ Тульскій	1730	12	—	—	—	—	3532	9	4535	91	15048	23	24846	35
Городъ Алексинъ	—	—	689	14	116	51	—	—	20032	94	—	—	20838	59
Уѣздъ Алексинскій	1651	60	—	—	—	—	55208	35	3625	74	253916	24	314401	93
Городъ Кашира	—	—	845	31	222	43	—	—	1202	24	—	—	2269	98
Уѣздъ Каширскій	1755	85	—	—	—	—	27208	86	27035	7	274265	33	330265	11
Городъ Веневъ	—	—	393	72	27	52	—	—	1246	32	—	—	1667	56
Уѣздъ Веневскій	2533	39	—	—	—	—	19945	13	214259	20	433561	76	670299	48
Городъ Богородицкъ	—	—	—	—	40	12	—	—	2410	83	—	—	2450	95
Уѣздъ Богородицкій	3543	39	—	—	—	—	28524	74	395886	99	940767	74	1368722	86
Городъ Епифань	—	—	947	61	68	20	—	—	3141	22	—	—	4157	3
Уѣздъ Епифанскій	4913	98	—	—	—	—	48797	24	335187	67	524322	35	913221	24
Городъ Ефремовъ	—	—	656	11	48	26	—	—	6322	92	12083	83	19111	12
Уѣздъ Ефремовскій	6829	96	—	—	—	—	19848	87	404612	46	1379417	34	1810708	63
Городъ Новосиль	—	—	378	22	15	80	—	—	1465	91	—	—	1859	93
Уѣздъ Новосильскій	3564	4	—	—	—	—	132845	4	205127	66	1044695	98	1386232	72
Городъ Чернь	—	—	21	83	—	—	—	—	2477	30	—	—	2499	13
Уѣздъ Чернскій	7830	47	—	—	—	—	248106	55	178853	67	540342	1	975132	70
Городъ Крапивна	—	—	—	—	—	—	—	—	2124	74	—	—	2124	74
Уѣздъ Крапивненскій	3356	83	—	—	—	—	28787	21	124970	33	275390	14	432504	51
Городъ Одоевъ	—	—	111	99	—	—	—	—	907	54	—	—	1019	53
Уѣздъ Одоевскій	1605	—	—	—	—	—	25236	72	14765	47	27208	45	68815	64
Городъ Бѣлевъ	—	—	351	8	69	83	—	—	481	67	—	—	902	58
Уѣздъ Бѣлевскій	810	94	—	—	—	—	4358	86	9573	21	1284	98	16027	99
Итого	40125	57	9677	3	4789	62	642399	66	1975443	89	5772643	77	8445079	54

ВѢДОМОСТЬ

о суммѣ акцизныхъ доходовъ, поступившихъ въ 1903 году сравнительно съ 1902 годомъ по Тульской губ.

Наименованіе доходовъ.	П о с т у п и л о .				Сравнительно съ 1902 годомъ.			
	Въ 1903 году.		Въ 1902 году.		Болѣе.		Менѣе.	
	Руб.	К.	Руб.	К.	Руб.	К.	Руб.	К.
1) Акциза съ вина и спирта	28926	65	10718	30	18208	35	—	—
2) Дополнительнаго акциза съ водочныхъ издѣлій	9215	—	11010	50	—	—	1795	50
3) Акциза съ пиво-медоваренія	5722	—	3608	80	2113	20	—	—
4) Патентнаго сбора съ заведеній для выдѣлки и продажи напитковъ	26179	45	25812	26	367	19	—	—
5) Акцизъ съ трактирныхъ заведеній	—	—	—	—	—	—	—	—
6) Взысканіе за нарушеніе устава о питейномъ сборѣ	971	37	984	94	—	—	13	57
Итого питейнаго сбора	71014	47	52134	80	20688	74	1809	07
7) Акциза съ табачныхъ издѣлій	—	—	13	8	—	—	13	8
8) За патенты на право приготовленія и продажи табаку	32108	—	30485	50	1622	50	—	—
9) Взысканіе за нарушеніе табачнаго устава	109	35	252	21	—	—	142	86
Итого табачнаго дохода	32217	35	30750	79	1622	50	155	94
10) Акциза съ сахарнаго песка и рафинада	221414	—	105873	16	115540	84	—	—
11) Патентный сборъ съ сахарныхъ заводовъ	7032	51	6334	23	698	28	—	—
12) Взысканій за нарушеніе постановленій объ акцизѣ съ сахара	—	—	—	—	—	—	—	—
13) Дополнительнаго налога съ излишковъ сахара	—	—	—	—	—	—	—	—
Итого сахарнаго дохода	228446	51	112207	39	116239	12	—	—
14) Акциза съ обжигательныхъ спичекъ	—	—	—	—	—	—	—	—
15) Взысканій за нарушеніе правилъ объ акцизѣ съ зажигательныхъ спичекъ	—	—	—	—	—	—	—	—
Итого спичечнаго дохода	—	—	—	—	—	—	—	—
16) Акциза съ освѣтительныхъ нефтяныхъ маселъ	—	—	—	—	—	—	—	—
17) Собственно отъ казенной продажи питей (вмѣстѣ съ акцизомъ)	9512999	82	8821723	34	691276	48	—	—
18) Коммисіоннаго сбора	8448	11	10277	46	—	—	1829	35
19) За невозвращенную посуду	30549	35	32678	25	—	—	2128	90
20) За утраченное казенное имущество и прочія случайныя поступленія	6883	48	5885	37	999	09	—	—
Всего отъ казенной продажи питей	9558881	74	8870564	42	692275	57	3958	25
ВСЕГО	9890560	07	9065657	40	830825	93	5928	26
					824902	67	—	—

СТАТИСТИЧЕСКІЯ СВѢДѢНІЯ

о дѣятельности почтово-телеграфныхъ и почтовыхъ учреждений въ дѣдніи Орловскаго почтово-телеграфнаго округа Тульской губерніи.

ЗА 1903 ГОДЪ.

Статистическія свѣдѣнія о дѣятельности почтово-телеграфныхъ и почтовыхъ учреждений Тульской губерніи выражаются въ слѣдующихъ числовыхъ данныхъ:

Учрежденій въ губерніи находится:

	Количество.	Цѣнность въ рубляхъ.
Почтово-телеграфныхъ	29	—
Почтовыхъ	21	—
Вспомогательныхъ	—	—
Телефонныхъ	1	—

При учрежденіяхъ состоитъ:

Почтовыхъ ящиковъ	137	—
Телеграфныхъ аппаратовъ	52	—
Элементовъ батарей	529	—
Телефонныхъ аппаратовъ	378	—

Личный составъ:

Чиновниковъ	210	—
Нижнихъ служителей	166	—

Движеніе почтъ:

Отправлено	38873	—
Получено	39655	—
Отправлено эстафетъ	2	—

Внутренняя корреспонденція.

Поступило для доставки и раздачи мѣстной корреспонденціи:

а) простыхъ закрытыхъ писемъ	68925	—
б) простыхъ открытыхъ	16236	—
в) « бандерольныхъ отправленій	123901	—
г) абонементныхъ повременныхъ изданій	129647	—
д) заказныхъ писемъ	8631	—
е) денежныхъ и цѣнныхъ пакетовъ	1195	106177
ж) цѣнныхъ посылокъ	1	3
з) посылокъ безъ цѣны	—	—

Отправлено иногородней корреспонденциі.

а) абонементныхъ повременныхъ изданій	411598	—
б) денежныхъ и цѣнныхъ пакетовъ:		
Частныхъ (открытыхъ)	61086	1122477
(закрытыхъ)	142	7902
Казенныхъ безъ платежа вѣсовыхъ	7951	337390
Казенныхъ безъ платежа вѣсовыхъ и страховыхъ	18047	20032378
в) денежныхъ переводовъ	165119	4896140
г) цѣнныхъ и безъ цѣны посылокъ:		
Частныхъ (цѣнныхъ)	20456	178554
(безъ цѣны)	4969	—
Узловъ (частныхъ)	—	—
(казенныхъ)	1467	4775964

Полученная корреспонденція.

Простыхъ закрытыхъ писемъ:		
а) оплаченныхъ	2653172	—
б) бесплатныхъ	979607	—
в) открытыхъ писемъ	558283	—
г) простыхъ бандерольныхъ отправленій	770940	—
д) абонементныхъ повременныхъ изданій	2660950	—
е) заказныхъ писемъ	395351	—
ж) денежныхъ и цѣнныхъ пакетовъ	209384	22201573
з) « переводовъ	217144	5789909
и) цѣнныхъ посылокъ	38380	1859732
к) посылокъ безъ цѣны (частныхъ)	8587	—
(казенныхъ)	13468	—

Международная корреспонденція.

ОТПРАВЛЕНО:

а) простыхъ закрытыхъ писемъ	31556	—
б) « открытыхъ «	10325	—
в) бандерольныхъ отправленій	12190	—
г) заказныхъ писемъ	4301	—
д) денежныхъ и цѣнныхъ пакетовъ	1237	90290
е) цѣнныхъ посылокъ	57	1634
ж) посылку безъ цѣны	16	—

ПОЛУЧЕНО:

а) простыхъ закрытыхъ писемъ	45846	—
б) « открытыхъ «	18288	—
в) бандерольныхъ отправленій	36765	—
г) абонементныхъ повременныхъ изданій	19817	—
д) денежныхъ и цѣнныхъ пакетовъ	428	47194
е) цѣнныхъ посылокъ	82	3480
ж) посылку безъ цѣны	936	—
з) заказныхъ отправленій	4886	—

Въ числѣ пересланной внутренней корреспонденці съ наложеннымъ платежомъ заключается посылкоѣ и др. отправленій:		
а) отправлено	9200	86323
б) получено	23251	189242
Перевезено съ почтами цѣнностей въ переходящей корреспонденці	—	55468923
Телеграфная корреспонденція.		
ВНУТРЕННЯЯ:		
а) мѣстная (тарифныхъ	—	—
(бесплатныхъ	—	—
б) отправлено (тарифныхъ	81021	—
(бесплатныхъ	5788	—
в) получено (тарифныхъ	98966	—
(бесплатныхъ	10776	—
МЕЖДУНАРОДНАЯ:		
а) отправлено (тарифныхъ	881	—
(бесплатныхъ	23	—
б) получено (тарифныхъ	960	—
(бесплатныхъ	29	—
Переходящихъ депешъ	291560	—
ДОХОДЪ УЧРЕЖДЕНІЙ:		
а) съ почтовой корреспонденці	—	271036
б) « телеграфной «	—	66814
в) отъ эксплуатаціи телефонныхъ сообщеній	—	27222
Всего	—	365072
РАСХОДЪ.		
а) содержаніе личнаго состава	—	117437
б) на насѣ помѣщеній съ отопленіемъ и освѣщеніемъ, содержаніе батарей, укупорочные, канцелярскіе и проч. расходы	—	29924
Всего	—	147361

ВЪДОМОСТЬ

о числѣ и родѣ преступленій въ Тульской
губерніи

ЗА 1903 ГОДЪ.

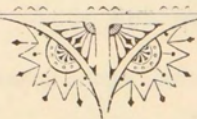

РОДЫ ПРЕСТУПЛЕНІЙ.

	Число преступле- ній.		Число осуж- денныхъ.	
	М.	Ж.	М.	Ж.
1. Богохуленіе и порицаніе вѣры ст. 176—183	2	—	2	—
2. Отступленіе отъ вѣры и постановленій церкви ст. 184—209.	—	—	—	—
3. Святотатство, разрытіе могилъ и ограбленіе мертвыхъ тѣлъ ст. 219—235	10	—	11	—
4. Неуваженіе къ присутственнымъ мѣстамъ и чиновникамъ при отправленіи должн. ст. 289—302	58	—	53	13
5. Присвоеніе власти и составленіе подложныхъ указовъ, пред- писаній и др. бумагъ ст. 289—302	1	—	1	—
6. Взломъ тюремъ, уводъ и побѣгъ находящихся подъ стражею или надзоромъ ст. 308—317	1	—	1	—
7. Превышеніе и бездѣйствіе власти ст. 338—350	12	—	12	—
8. Проступки должностныхъ лицъ при храненіи и управленіи вѣреннаго имъ по службѣ имущества ст. 351—360	10	—	8	—
9. Нарушенія установленій при вступленіи въ должность и по- становленій ея правилъ ст. 383—387	—	—	—	—
10. Медленность, нерадѣніе и несоблюденіе порядка въ отправленіи должности ст. 410—425.	—	—	—	—
11. Преступленія и проступки чиновниковъ по особымъ родамъ службы ст. 426—505	18	—	20	—
12. Преступленія и проступки противъ постановленій о повинно- сти военной службы ст. 506—539	—	—	—	—
13. Нарушенія общественнаго спокойствія, порядка и ограждаю- щихъ оно постановленій ст. 922—992	8	—	7	11
14. Нарушенія постановленій, ограждающихъ общественную нрав- ственность ст. 993—1003	—	—	—	—
15. Нарушенія постановленій о воспитаніи юношества ст. 1049 —1053	—	—	—	—
16. Нарушенія устава строительнаго ст. 1058—1075	—	—	—	—
17. Нарушенія уставовъ торговыхъ ст. 1169—1345	3	—	3	—

Дворянъ по- томственныхъ.	Дворянъ лич- ныхъ.		Почетныхъ гражданъ и купцовъ.		Мѣщанъ.		Крестьянъ.		Другихъ сословій.		Отъ 10 до 17 лѣтъ.		Отъ 17 до 21 года.		Отъ 21 до 50 лѣтъ.		Отъ 50 до 70 лѣтъ.		Свыше 70 лѣтъ.	
	М.	Ж.	М.	Ж.	М.	Ж.	М.	Ж.	М.	Ж.	М.	Ж.	М.	Ж.	М.	Ж.	М.	Ж.	М.	Ж.
—	—	—	—	—	—	—	—	2	—	—	—	—	—	—	2	—	—	—	—	—
—	—	—	—	—	—	—	—	—	—	—	—	—	—	—	—	—	—	—	—	—
—	—	—	—	—	1	—	10	—	—	—	—	2	—	9	—	—	—	—	—	—
1	—	—	—	—	2	—	6	1	42	12	2	—	—	1	40	6	12	6	1	—
—	—	—	—	—	—	—	—	—	1	—	—	—	—	—	—	—	1	—	—	—
—	—	—	—	—	—	—	—	—	—	—	1	—	—	—	—	1	—	—	—	—
—	—	—	—	—	—	—	1	—	7	—	3	—	—	—	12	—	—	—	—	—
—	—	—	—	—	—	—	—	—	—	—	—	—	—	—	—	6	—	2	—	—
—	—	—	—	—	—	—	—	—	—	—	—	—	—	—	—	—	—	—	—	—
—	—	—	—	—	—	—	—	—	—	—	—	—	—	—	—	—	—	—	—	—
—	—	—	—	—	—	—	—	—	—	—	—	—	—	—	—	15	—	5	—	—
—	—	—	—	—	—	—	—	—	—	—	—	—	—	—	—	—	—	—	—	—
—	—	—	—	—	—	—	—	—	7	11	—	—	—	—	5	6	6	1	—	—
—	—	—	—	—	—	—	—	—	—	—	—	—	—	—	—	—	—	—	—	—
—	—	—	—	—	—	—	—	—	—	—	—	—	—	—	—	—	—	—	—	—
—	—	—	—	—	—	—	—	—	—	—	—	—	—	—	—	—	—	—	—	—
—	—	—	—	—	—	—	—	—	—	—	—	—	—	—	—	—	—	—	—	—
—	—	—	—	—	—	—	—	—	—	—	—	—	—	—	—	3	—	—	—	—

РОДЫ ПРЕСТУПЛЕНІЙ.

	Число преступле- ній.		Число осуж- денныхъ.	
	м.	ж.	м.	ж.
18. Смертоубійство ст. 1449—1471	29	13	15	
19. Нанесеніе ранъ, увѣчья и другихъ поврежденій здоровью ст. 1447—1496	120	97	12	
20. Оскорбленіе чести и цѣломудрія женщинъ, личныя обиды и клевета ст. 1523—1539.	29	16		
21. Преступленія противъ брачнаго союза ст. 1549—1585	—	—		
22. Злоупотребленія родительской власти и преступленія дѣтей противъ родителей ст. 1586—1592	1	1		
23. Преступленія противъ родственнаго союза ст. 1593—1597	—	—		
24. Истребленіе и поврежденіе чужаго имущества поджогомъ или другимъ образомъ ст. 1606—1625	16	9		
Похищеніе чужаго имущества.				
25. А. Разбой ст. 1627—1636	2	3		
26. Б. Грабежь ст. 1637—1643	17	22		
27. В. Кража ст. 1644—1664	162	192	12	
28. Г. Мошенничество ст. 1665—1676	1	2		
29. Преступленія и проступки по договорамъ и другимъ обяза- тельствамъ ст. 1686—1711	4	5		
Итого	504	477	63	

Дворянъ по- томственныхъ.		Дворянъ лич- ныхъ.		Почетныхъ гражданъ и кущцовъ.		Мѣщанъ.		Крестьянъ.		Другихъ сословій.		Отъ 10 до 17 лѣтъ.		Отъ 17 до 21 года.		Отъ 21 до 50 лѣтъ.		Отъ 50 до 70 лѣтъ.		Свыше 70 лѣтъ.	
м.	ж.	м.	ж.	м.	ж.	м.	ж.	м.	ж.	м.	ж.	м.	ж.	м.	ж.	м.	ж.	м.	ж.	м.	ж.
—	—	—	—	1	—	—	2	12	12	—	1	—	—	2	5	10	9	1	1	—	—
1	—	—	—	—	1	4	—	91	11	1	—	1	—	11	1	75	10	10	4	1	—
—	—	—	—	1	—	2	—	13	—	—	—	—	—	1	—	15	—	—	—	—	—
—	—	—	—	—	—	—	—	—	—	—	—	—	—	—	—	—	—	—	—	—	—
—	—	—	—	—	—	—	1	—	—	—	—	—	—	—	—	—	1	—	—	—	—
—	—	—	—	—	—	—	2	—	7	—	—	—	—	1	—	7	—	1	—	—	—
—	—	—	—	—	—	—	—	—	3	—	—	—	—	1	—	2	—	—	—	—	—
—	—	—	—	—	—	8	—	14	—	—	—	—	10	—	12	—	—	—	—	—	—
1	—	—	—	1	1	32	3	157	8	1	—	2	1	27	1	159	10	4	—	—	—
—	—	—	—	1	—	—	—	1	—	—	—	1	—	—	—	1	—	—	—	—	—
—	—	—	—	—	—	—	—	5	—	—	—	—	—	—	—	5	—	—	—	—	—
3	—	—	—	7	2	58	6	401	54	8	1	3	2	55	13	382	41	36	8	2	—

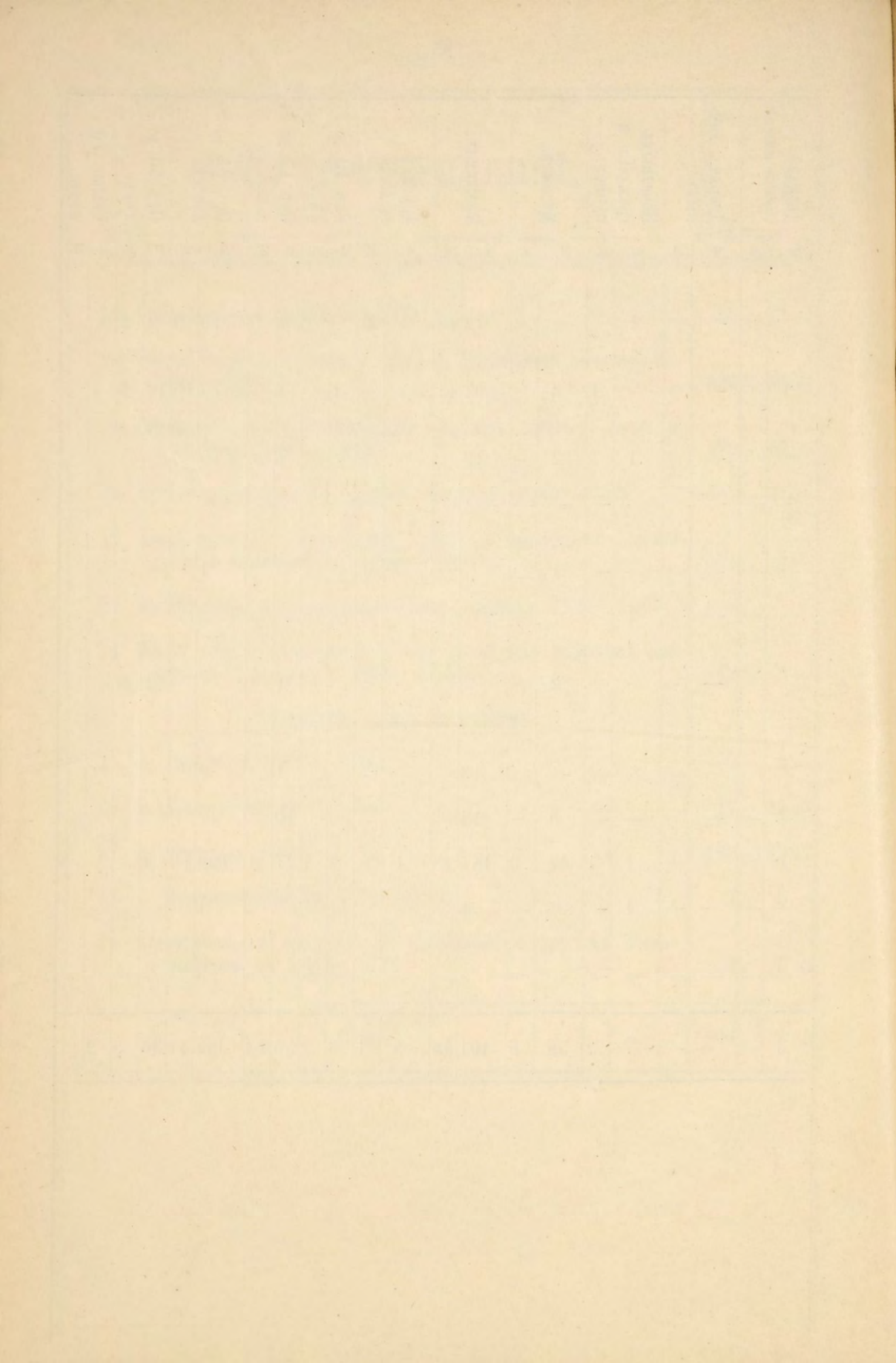

ВѢДОМОСТЬ

о пожарахъ въ Тульской губерніи.

Въ 1903 году.



Название городов и уѣздовъ.	Въ Январѣ.			Въ Февралѣ.			Въ Мартѣ.			Въ Апрельѣ.			Въ Маѣ.		
	Число пожаровъ.	Число сторѣв. двор.	Сумма убытковъ.	Число пожаровъ.	Число сторѣв. двор.	Сумма убытковъ.	Число пожаровъ.	Число сторѣв. двор.	Сумма убытковъ.	Число пожаровъ.	Число сторѣв. двор.	Сумма убытковъ.	Число пожаровъ.	Число сторѣв. двор.	Сумма убытковъ.
ГОРОДА:															
Тула	6	6	14450	3	3	9900	5	5	4550	2	2	2030	6	6	7850
Алексинь	—	—	—	1	1	2000	—	—	—	1	1	18000	—	—	—
Кашира	1	—	25	—	—	—	—	—	—	1	—	50	—	—	—
Веневъ	—	—	—	—	—	—	—	—	—	—	—	—	2	2	150
Епифанъ	—	—	—	—	—	—	—	—	—	—	—	—	1	1	500
Богородицкѣ	—	—	—	—	—	—	—	—	—	—	—	—	—	—	—
Ефремовъ	—	—	—	—	—	—	—	—	—	—	—	—	—	—	—
Новосиль	—	—	—	—	—	—	—	—	—	2	2	500	—	—	—
Чернь	—	—	—	—	—	—	—	—	—	—	—	—	—	—	—
Крапивна	—	—	—	—	—	—	—	—	—	1	1	80	—	—	—
Одоевъ	—	—	—	1	—	10	—	—	—	—	—	—	1	1	500
Бѣлевъ	2	2	800	—	—	—	1	1	3500	—	—	—	—	—	—
УѢЗДЫ:															
Тульскій	7	5	3392	6	11	4910	5	16	5500	11	26	10895	12	18	22670
Алексинскій	3	1	273	1	4	1873	2	5	12300	7	51	42175,50	7	15	22013
Каширскій	3	4	2800	6	11	8150	6	24	9230	6	56	27869	7	21	13518
Веневскій	9	18	5223	5	7	4867	5	25	9959	7	99	26982	11	39	120675
Епифанскій	2	3	400	2	2	1410	9	44	9136	8	29	8835	8	64	24935
Богородицкій	11	12	4086	13	19	2795	15	36	19500	20	193	46595	15	41	7435
Ефремовскій	7	12	6605	7	9	2279,50	12	23	1776	23	49	7622,50	17	40	9982
Новосильскій	6	7	650	5	6	695	7	19	2626	12	17	3785	9	31	5851
Чернскій	5	2	7568	7	3	3050	5	24	8680	10	15	5370	8	17	9427
Крапивенскій	6	12	12545	2	6	564	8	18	18190	22	170	67453	8	18	4279
Одоевскій	5	5	600	3	4	780	9	27	8424	7	39	7440	4	6	1100
Бѣлевскій	4	6	5760	1	2	180	2	3	530	9	18	6120	3	3	485
Итого въ городахъ	9	8	15275	5	4	11910	6	6	8050	7	6	20660	10	10	9000
Итого въ уѣздахъ	68	87	49902	58	84	31553 р. 50 к.	85 264	270	105851	142	762	261142	109	313	242370
Всего въ губерніи	77	95	65177	63	88	43463 р. 50 к.	91 270	270	113901	149	768	281802	119	323	251370

	Въ Июнѣ.			Въ Июлѣ.			Въ Августѣ.			Въ Сентябрьѣ.			Въ Октябрьѣ.		
	Число пожаровъ.	Число сторѣв. двор.	Сумма убытковъ.	Число пожаровъ.	Число сторѣв. двор.	Сумма убытковъ.	Число пожаровъ.	Число сторѣв. двор.	Сумма убытковъ.	Число пожаровъ.	Число сторѣв. двор.	Сумма убытковъ.	Число пожаровъ.	Число сторѣв. двор.	Сумма убытковъ.
1	1	300	7	7	13670	7	7	13000	8	8	22875	4	4	7050	
1	—	3900	1	—	2200	1	1	2000	—	—	—	—	—	—	
1	1	500	2	6	3910	—	—	—	—	—	—	—	—	—	
1	1	30	—	—	—	—	—	—	—	—	—	1	1	12500	
—	—	—	—	—	—	—	—	—	—	—	—	—	—	—	
2	3	1700	1	1	200	—	—	—	—	—	—	—	—	—	
—	—	—	1	—	3100	—	—	—	—	—	—	—	—	—	
—	—	—	1	1	120	—	—	—	—	—	—	—	—	—	
1	3	2600	—	—	—	—	—	—	—	—	—	—	—	—	
—	—	—	—	—	—	—	—	—	—	—	—	—	—	—	
13	15	32854	14	69	22111	14	30	17235	14	21	8435	12	14	87888	
8	15	9801	11	23	12456	10	18	29134,27	9	8	31067	4	—	695	
12	43	14452	7	77	16497	12	45	17375	8	30	27879	4	22	4480	
8	65	18530	9	39	11417	21	67	55334	21	129	39760	4	7	2350	
14	127	23680	12	55	26582	23	257	63336	15	42	26482	3	4	425	
26	66	17875	9	75	16105	21	39	20904	13	50	16108	16	34	9749	
15	33	2700	21	38	13998,50	26	56	40376,80	17	49	16730,60	14	18	2192	
6	7	1072	14	60	16311	15	38	7442	18	46	22784	8	8	5690	
7	25	10580	10	30	19945	14	32	23288	20	64	30648	5	4	950	
9	73	26200	8	17	10290	17	79	29703	20	74	28957	3	3	5480	
6	7	2395	11	49	14018	19	23	8420	10	22	15240	12	11	7610	
5	6	2340	5	10	3008	4	54	15674	11	45	17355	6	8	4350	
7	9	9030	13	15	23200	8	8	15000	8	8	22875	5	5	19550	
129	482	162479	131	542	182738,50	196	738	328222,7	176	580	281445,60	91	133	131859	
136	491	171509	144	557	205938,50	204	746	343222,7	184	588	304320,60	96	138	151409	

Названіе городовъ и уѣздовъ.	Въ Ноябрь.			Въ Декабръ.			В С Е Г О.			Причины пожара.				
	Число пожаровъ.	Число сгорѣв. двор.	Сумма убытковъ.	Число пожаровъ.	Число сгорѣв. двор.	Сумма убытковъ.	Число пожаровъ.	Число сгорѣв. двор.	Сумма убытковъ.	Отъ молніи.	Отъ дурнаго устройства печей и трубъ.	Отъ неосторожности.	Отъ поджога.	Отъ другихъ причинъ.
ГОРОДА:														
Тула	7	7	6950	7	7	16430	63	63	119055	—	12	38	5	8
Алексинъ	1	—	1200	—	—	—	6	3	29300	—	—	5	—	1
Кашира	—	—	—	—	—	—	5	7	4485	—	—	4	1	—
Веневъ	—	—	—	—	—	—	2	2	12530	—	1	—	—	1
Епифанъ	—	—	—	—	—	—	2	2	150	—	1	—	1	—
Богородицкъ	—	—	—	—	—	—	1	1	500	—	—	—	1	—
Ефремовъ	—	—	—	1	—	600	4	4	2500	—	—	4	—	—
Новосиль	—	—	—	—	—	—	2	2	500	—	—	2	—	—
Чернь	—	—	—	—	—	—	1	—	3100	—	1	—	—	—
Крапивна	—	—	—	1	1	150	3	3	350	—	2	1	—	—
Одоевъ	—	—	—	—	—	—	3	4	3110	—	—	2	—	1
Бѣлевъ	—	—	—	—	—	—	3	3	4300	—	—	2	1	—
УѢЗДЫ:														
Тульскій	6	7	3580	10	7	3390	124	239	222860	1	23	83	9	8
Алексинскій	7	7	17828	3	2	1973	72	149	181588,77	1	4	51	4	12
Каширскій	8	31	27477,95	6	7	6300	85	371	176027,95	1	11	56	6	11
Веневскій	2	3	1020	16	24	32238	118	522	328355	2	19	18	8	71
Епифанскій	5	6	3470	8	10	6935	109	643	195626	1	23	62	3	20
Богородицкій	8	18	3210	7	8	2177	174	591	166539	3	41	88	18	24
Ефремовскій	18	37	3152	10	18	2659,50	187	382	110074,40	1	59	62	17	48
Новосильскій	5	6	1875	10	13	3122	115	258	71903	—	19	54	19	23
Чернскій	7	6	7460	10	10	3917	108	232	130883	2	24	69	13	—
Крапивненскій	7	9	4800	15	19	40490	125	498	248951	1	19	70	6	29
Одоевскій	5	19	5870	6	3	1425	97	215	73322	—	18	52	19	8
Бѣлевскій	1	3	450	10	18	3486	61	176	59738	2	4	39	5	11
Итого въ городахъ	8	7	8150	9	8	17180	95	94	179880	—	17	58	9	11
Итого въ уѣздахъ	79	152	80192,95	111	139	108112 р. 50 к.	1375	4276	1965868,12	15	264	704	127	265
Всего въ губерніи	87	159	88342,95	120	147	125292 р. 50 к.	1470	4370	2145748,12	15	281	762	136	276

ВѢДОМОСТЬ

О НАСИЛЬСТВЕННЫХЪ И СЛУЧАЙНЫХЪ СМЕРТЯХЪ ВЪ ТУЛЬСКОЙ
ГУБЕРНИИ.

За 1903-й годъ.



У ѣ з д ы .

		Лица умершія на									
		Всего умерло отъ насилія и случайностей.		Жертвы смертоубійствъ.				Скоропости			
				Дѣлоубійство.		Смертоубійство.		Самоубійство.		Отъ болѣзни.	
		М.	Ж.	М.	Ж.	М.	Ж.	М.	Ж.	М.	Ж.
Тульскій	по городу	66	11		3	3	6	1		16	2
	по уѣзду	66	13	1	3	1	2	3	5	12	3
Алексинскій		49	18	1	2	2	1	3	3	4	1
Каширскій		40	13					1		5	
Веневскій		30	12	1		1	2	2	2	1	1
Епифанскій		56	13	1	2	2		3	2	7	3
Богородицкій		59	19		3	1		1	3	1	
Ефремовскій		78	20	2		4		6		1	1
Новосильскій		53	14			1		1		2	1
Чернскій		54	14			2	1	2	1	2	
Крапивенскій		36	14			1	1	1	1	2	2
Одоевскій		45	14			1		1		2	19
Бѣлевскій		35	15			1	4	1	4	1	
Итого		667	190	6	10	20	9	26	19	26	9
										70	31
										135	8

Сильственнымъ и случайнымъ образомъ.

жнo умершіе.		Жертвы случайныхъ смертей.																									
		Отъ неизвѣстныхъ причинъ.		Итого.		Найдены мертвыя тѣла.		Убито громомъ.		Задавлено и упало съ высотъ.		Сгорѣло и убито на пожарѣ.		Умерло отъ утара.		Замерзло.		Утонуло.		Укушено до смерти звѣрами.		Умерло отъ другихъ случайностей.		Итого.			
М.	Ж.	М.	Ж.	М.	Ж.	М.	Ж.	М.	Ж.	М.	Ж.	М.	Ж.	М.	Ж.	М.	Ж.	М.	Ж.	М.	Ж.	М.	Ж.	М.	Ж.		
				16	2	2								1	1			2					36	7	39	8	
1				19	4					4				2				4	1	8	1			24	2	40	6
				11	5					5	1							4		6	1			16	7	31	9
				9		1	1	1		2		3						3		2	2			18	10	29	12
9	2			16	2					1	2	1	2	2	1			5	4							11	7
				25	5	1				7	2	1						4		8	1			7	3	27	6
				25	6									2				4		9	4			17	6	32	10
				10						5								1		9	4			46	15	61	19
				10			2	2	4					2				4		6	2			22	9	40	13
				28	5				1	6	1	1						3		8	5			4	1	22	8
				10	4	1	1	1		4				1				3		8	4			5	2	22	6
				30	8		1			5		1						3		5	3					14	3
				6						4	2			1	1	2		8	4					12	4	27	11
10	2	215	41	5	3	4	3	47	6	8	3	9	4	36	1	84	35						207	66	395	118	

ВЪДО

ОБЪ УЧЕБНЫХЪ ЗАВЕДЕНІЯХЪ ВЪ

(по свѣдѣніямъ, доставленнымъ

Наименованіе уѣз- довъ.	ВЪ ГОРОДАХЪ			ПРИМЪЧАНІЕ.
	Число училищъ.	Число уча- щихся.		
		м.	п.	
Тульскій	125	5215	4138	См. слѣдующую вѣдомость.
Алексинскій	3	172	83	Изъ нихъ: одно городское трехклассное училище съ 61 мальч.; одно женское приход. одноклассное съ 83 дѣвоч.; одно одноклассное мужск. прих. съ 111 мальч.
Каширскій	5	197	119	Изъ нихъ: одно городское трехклассное училище съ 69 мальч., одно приход. женское одноклассн. съ 59 дѣвоч., одно мужск. прих. одноклассн. съ 105 мальч. и женск. съ 42 дѣвоч. и Мин. Народ. Просвѣщ. съ 41 дѣвочкою, при ст. Кашира съ 23 мальч. и 19 дѣв.
Веневскій	4	268	157	Изъ нихъ: одно духовное училище съ 75 мальчиками, одно городское трехклассное училище съ 147 мальчиками, одно приходское женское съ 144 дѣвоч. и одна школа грамоты съ 46 мальч. и 13 дѣвоч.
Епифанскій	4	252	200	Изъ нихъ: одно городск. трехклассн. училище съ 92 мальчиками, одно женское двухклассн. съ 200 дѣвочками, одно приход. 1-кл. мужск. уч. 1828 г. съ 115 мальч. и одна церковно-приходская школа съ 45 мальч.
Богородицкій	6	478	227	Изъ нихъ: одно среднее сельско-хозяйственное училище съ 206 мальчиками, одно городское трехклассн. училище съ 90 мальчиками и одна церковно-приходская школа съ 27 мальчиками и 27 дѣвочками. 3 уч. 2-хъ классн. приходскихъ—155 мал. и 200 дѣв.

МОСТЬ

Тульской губерніи за 1903 годъ

полицейскими учрежденіями).

Число училищъ.	ВЪ УѢЗДАХЪ.			ПРИМЪЧАНІЕ.	Итого въ горо- дахъ и уѣздахъ.		
	Число уча- щихся.	м.	ж. п.		Число уча- щихся.	м.	ж. п.
112	3847	1966		Изъ нихъ: 43 начальныхъ, подвѣдомственныхъ директору народ. училищъ съ училищнымъ совѣтомъ съ 1543 мальч. и 742 дѣвоч., 8 министерскихъ съ 675 мальч. и 278 дѣв., 44 церковно-приходскихъ школы съ 1306 мальч. и 800 дѣв., 15 школъ грамоты съ 313 мальч. и 123 дѣвоч. и двѣ воскресныхъ школы съ 10 мальч. и 23 дѣвочками.	237	9062	6104
88	2946	1419		Изъ нихъ: 7 двухклассн. М. Нар. Просвѣщ. съ 461 мал. и 168 дѣвоч., 3 одноклассн. съ 127 мальч. и 44 дѣвоч., 21 начал. школа съ 788 мальч. и 388 дѣвоч., духов. вѣдом. одно двухклассн. училище съ 45 мальч. и 6 дѣвоч. и 37 одноклассн.—съ 1083 мал. и 590 дѣвоч. и 19 школъ грамоты съ 442 мальч. и 223 дѣвочками.	91	3118	1502
41	1420	745		Изъ нихъ: 2 двухклассн. Министерства Народ. Просвѣщ. съ 205 мальч. и 57 дѣвоч. и 1 одноклассн. М. Н. Пр. (свѣдѣній о кол. уч. нѣтъ) и 38 начал. училищъ, подвѣдомств. Дирекціи и Училищ. Совѣту съ 1215 мальч. и 688 дѣвоч.	46	1617	864
138	4286	2277		Изъ нихъ: 4 Мин. Нар. Просвѣщ. съ 413 мал. и 33 дѣв. 28 сел. училищъ съ 1277 мальч. и 500 дѣвоч., одно церковно-приходское двухклассн. училище съ 59 мальч. и 50 церковно-приходскихъ школъ съ 1423 мальч. и 1127 дѣвоч., 54 школы грамоты съ 1114 мальчиками 589 дѣвоч. и одна воскресная школа съ 28 дѣвочками.	142	4554	2434
153	4676	1617		Изъ нихъ Министер. Народ. Просвѣщ.: 6 двухклассн. съ 482 мальч. и 35 дѣвоч. и два одноклассн. съ 67 мальч. и 14 дѣвоч., начальныхъ: одно съ 39 мальч. и одно съ 26 дѣвоч., 73 начальныхъ съ 2899 мальч. и 994 дѣвоч. и 70 школъ грамоты съ 1189 мальч. и 548 дѣвоч.	157	4928	1817
250	7400	2505		Изъ нихъ: 5 Министер. Народ. Просвѣщ. съ 396 мальчиками и 85 дѣвочками; 85 начальныхъ училищъ съ 3525 мальч. и 1056 дѣвоч., 78 церковно-приход. школъ съ 2075 мал. и 983 дѣвоч.; 54 школы грамоты съ 827 мальч. и 354 дѣвоч., 27 воскресныхъ школъ съ 535 мальч. и 27 дѣвоч. и одно образцовое при церковно-приход. училищъ съ 42 мал.	256	7878	2732

ВЪ ГОРОДАХЪ.

Наименованіе уѣз- довъ.	Число училищъ.		ПРИМЪЧАНІЕ.	
	Число уча- щихся.			
	м.	п. ж. п.		
Ефремовскій	12	617	452	Изъ нихъ: одно духовное училище съ 115 мальч., одна женская прогимназія съ 188 дѣвоч., одно город. училище съ 126 мальч., 1 приходское мужск. съ 206 мальч. и одно приходское женское съ 187 дѣвочками, 3 церковно-приходскихъ школы съ 102 мальч. и 39 дѣвоч., одна школа грамоты съ 25 мальчиками и 6 дѣвочками и одна М. Н. П. однокласс. при ст. Ефремовъ съ 24 мальч. и 27 дѣвочками и 2 части. нач. учил. 4 разряда 9 мал. и 5 дѣв.
Новосельскій	3	151	98	Изъ нихъ: одно трехклассн. город. училище съ 75 мальчиками, два приходскихъ училища—одно мужское съ 76 мальч. и одно женское съ 98 дѣвочками.
Чернскій	4	182	145	Изъ нихъ: одно трехклассн. город. училище съ 101 мальч., двѣ церковно-приходскихъ школы съ 60 мальчиками и 145 дѣвоч. и одна школа грамоты съ 21 мальч.
Крапивенскій	4	178	126	Изъ нихъ: одно городское училище съ 97 мальчиками, одно приходское съ 34 мальч., одна женская прогимназія съ 126 дѣвочками и одна одноклассн. школа съ 47 мальч.
Одоевскій	7	181	172	Изъ нихъ: одна 4-хъ классн. женская прогимназія съ 68 дѣвочками, одно город. 3-хъ классн. училище съ 63 мальчиками, приходскихъ: одно мужское съ 65 мальч. и одно женское съ 84 дѣвоч., двѣ церковно-приходскихъ школы: одна мужская съ 34 мальчиками и одна съ 20 дѣвочками и одна школа грамоты съ 19 мальчиками.
Бѣлевскій	15	670	644	Изъ нихъ: одно реальное съ 51 мальч., одно епархіальное училище съ 270 дѣвочками, одно духовное училище съ 140 мальчиками, городское училище съ 59 мал., одно двухклассн. имени поэта Жуковскаго съ 164 мальчиками, одно двухклассн. женское съ 160 дѣвочками, три церковно-приходскихъ школы съ 47 мал. и 162 дѣвоч., три школы грамоты съ 45 мальч. и съ 41 дѣвоч., одно 1-кл. муж. гор. приходское съ 85 мальч. и два начальныхъ земск. училища съ 79 мальч. и 11 дѣвочками.
ВСЕГО	192	8561	6561	

ВЪ УѢЗДАХЪ.

Итого въ горо-
дахъ и уѣздахъ.

Число училищъ.

Число уча-
щихся.

м. п. ж. п.

ПРИМѢЧАНІЕ.

Число училищъ.

Число уча-
щихся.

м. п. ж. п.

217 6203 2272

Изъ нихъ: 103 сельскихъ учил. съ 3086 мальч. и 819 дѣвоч., 8 министер. училищъ съ 433 мальч. и 130 дѣвоч., 32 церковно-приходскихъ школы съ 1313 мальч. и 470 дѣв. и 74 школы грамоты съ 1371 мальчиномъ и 853 дѣвоч.

229 6820 2724

49 2507 390

Изъ нихъ: два 2-хъ классн. училища Министер. Народ. Просвѣщ. съ 123 мальч. и 31 дѣвоч. и 47 начальныхъ училищъ съ 2384 мальч. и 359 дѣвочками.

52 2658 488

144 4255 961

Изъ нихъ: 4 училища Министер. Народ. Просвѣщ. съ 181 мал. и 17 дѣвоч., одно частное начальное съ 32 мал. и 8 дѣвоч., 83 церковно-приходскихъ школы съ 3015 мал. и 611 дѣвоч. и 56 школъ грамоты съ 1027 мальчиками и 325 дѣвочками.

148 4437 1106

148 4897 1669

Изъ нихъ: 3 училища Министер. Народ. Просвѣщ. съ 406 мальч. и 26 дѣвочками, 27 училищъ, подвѣдомствен. училищ. совѣту съ 1418 мальч. и 342 дѣвочками, двѣ второ-классн. школы съ 58 мальч. и 99 дѣвочк., 50 одноклассн. школъ съ 1697 мальч. и 877 дѣвоч. и 66 школъ грамоты съ 1318 мальч. и 325 дѣвочекъ.

152 5075 1795

123 4188 1382

Изъ нихъ: два начальн. училища съ 64 мал. и 37 дѣв., одно одноклассное училище съ 47 мальчиками и 22 дѣвоч., одно двухклассное училище съ 121 мальч., одна ремесленная низшая школа съ 20 мал., 65 церковно-приходскихъ школъ съ 2698 мал. и 742 дѣвоч., 15 церковно-приход. смѣшен. школъ съ 498 мальч. и 216 дѣвоч., 33 школы грамоты съ 740 мальч. и 205 дѣвоч. и 5 воскресныхъ школъ съ 160 дѣвочками.

130 4369 1554

108 3492 846

Изъ нихъ: 26 церковно-приходскихъ школъ съ 865 мал. и 318 дѣвочками, одно двухклассн. училище М. Н. Пр. съ 49 мальчиками и 12 дѣвочками, 3 одноклассн. училища съ 164 мальч. и 6 дѣвоч., 48 школъ грамоты съ 1042 мальч. и 240 дѣвочками и 30 начальныхъ училищъ 4 разряда съ 1372 мальчиками и 270 дѣвочками.

123 4162 1490

1571 50117 18049

1763 58678 24610

ВѢДОМОСТЬ

объ учебныхъ заведеніяхъ въ г. Тульѣ

ЗА 1903 ГОДЪ.

Наименованіе учебныхъ заведеній.	Число.		
	Учебныхъ заведеній.	УЧАЩИХСЯ.	
		Мальчиковъ.	Дѣвочекъ.
Мужская гимназія	1	520	—
Женская гимназія I-я	1	—	705
Женская гимназія II-я	1	—	449
Реальное училище	1	317	—
Коммерческое училище	1	220	—
Ремесленное училище	1	98	—
Городское училище	1	270	—
Оружейная школа	1	90	—
Техническое желѣзнодорожное училище	1	86	—
Николаевскій дѣтскій пріютъ	1	—	100
Маринскій дѣтскій пріютъ	1	—	—
Ксеніинскій дѣтскій пріютъ	1	—	15
Училище для слѣпыхъ дѣтей	1	—	22
Духовная семинарія	1	487	—
При ней образцовая школа	1	40	—
Духовное училище	1	147	—
Епархіальное женское училище	1	—	313
Фельдшерская школа	1	14	122
Акушерская школа	1	—	35
Земско-городское училище въ 1 части	1	241	256
При ней Воскресная школа для взрослыхъ	1	180	58
Земское Арсенальное училище	1	52	73
Земское Георгіевское училище	1	51	66
Земское Чулковское училище	1	121	139
Мѣщанскій Михайловскій дѣтскій пріютъ	1	128	62
Мѣщанское училище для обоого пола	1	108	62
Колонія для малолѣтнихъ преступниковъ	1	9	—
Церковно-приходскія училища	30	749	671
Частные пансіоны	2	26	99
Частныя школы въ вѣдѣніи дирекціи народныхъ училищъ	11	103	78
Школы грамоты	7	212	171
Городское начальное училище въ 4 части	1	81	109
Школа Митрополита Сергія	1	175	92
Министерское однокласное училище при Тульскомъ Патронномъ заводѣ	1	78	75

Александровская школа Богородичнаго монастыря.	1	90	—
Профессиональная школа	1	—	28
Еврейскія субботнія школы	2	61	6
Еврейское училище «Талмудь-Тора»	1	41	56
Еврейская школа «Хедеры»	4	48	—
Городское 3-хъ классное за рѣкою училище по положенію 1872 года	1	66	—
Городское приходское одно-классное по уставу 1828 года	1	35	—
Частное учебное заведеніе 2-го разряда	1	—	68
Частныя учебныя заведенія 3-го разряда	4	46	53
Частныя учебныя заведенія 4-го разряда	29	225	155
<hr/>			
ВСЕГО	125	5215	4138

ОГЛАВЛЕНИЕ

ОБЗОРА ТУЛЬСКОЙ ГУБЕРНИИ

ЗА 1903 ГОДЪ.

I. Естественныя и производительныя силы губернии и экономическая дѣятельность населенія.

	Стран.
Площадь губернии и ея населеніе	3
Земледѣліе	4
Торговля	7
Кредитныя учрежденія	8
Цѣны на хлѣбъ и рабочія руки	9
Отхожія промыселъ и дѣйствія Отдѣленія Крестьянскаго Банка	9
Скотоводство	10
Фабричная и заводская промышленность	10
Горнозаводская промышленность	12
Хлѣбозапасныя магазины и продовольственныя капиталы	14

II. Подати и повинности.

Окладные казенные сборы и выкупные платежи	14
Земскіе капиталы, земская задолженность и недоимки земскихъ сборовъ	15
Городскіе доходы и расходы	16
Натуральныя повинности	16
Акцизные доходы	17

III. Общественное благоустройство и благочиніе.

Казенныя зданія	18
Почты	18
Шоссейныя дороги	19
Тюремныя замки	20
Расколъ	21
Народная нравственность	21
Пожары	22

IV. Народное здравіе и общественное призрѣніе.

Медицинскій персоналъ	23
Больницы и пріемныя покои	23
Бользни	25
Аптеки	26
О насильственныхъ и случайныхъ смертяхъ	26
Благотворительныя учрежденія	27

V. Народное образованіе.

Учебныя заведенія и народное образованіе	32
--	----

VI. Дѣятельность учреждений, образованныхъ на основаніи Пол. 12 іюля 1889 г., и движеніе крестьянскаго дѣла.

Дѣла уголовныя и гражданскія	33
--	----

ВѢДОМОСТИ.

1) О числѣ жителей къ 1 января 1904 г.	38
2) О движеніи населенія	39
3) О посѣвѣ и урожаѣ хлѣбовъ	43
4) Объ урожаѣ льна и конопли	47
5) Объ урожаѣ сѣна	48
6) Урожай 1903 г.	49
7) Объ оборотахъ ярмарокъ	50
8) О количествѣ грузовъ, отправленныхъ со станцій желѣзныхъ дорогъ, находящихся въ предѣлахъ губерніи	51
9) Цѣны на рожь, овесъ и сѣно по уѣздамъ и по мѣсяцамъ	53
10) Цѣны на рабочія руки	56
11) Населеніе, уходившее въ отхожіе промыслы	57
12) О скотоводствѣ	58
13) О фабрикахъ и заводахъ	61
14—а) О налогахъ и недоимкахъ	79
14—б) О распредѣленіи недоимокъ по уѣздамъ и городамъ	86
15) О суммѣ акцизныхъ доходовъ, поступившихъ въ 1903 г., сравнительно съ 1902 г.	87
16) О дѣятельности почтово-телеграфныхъ и почтовыхъ учреждений въ дѣніи Орловскаго почтово-телеграфнаго округа по губерніи	88
17) О числѣ и родѣ преступленій	91
18) О пожарахъ	97
19) О насильственныхъ и случайныхъ смертяхъ	101
20) Объ учебныхъ заведеніяхъ губерніи	104
21) Объ учебныхъ заведеніяхъ въ г. Тулѣ	108



ВЕЛОМОСТИ

