

A. 911

28

Обзоръ
Оренбургской губ.
за 1887 г.

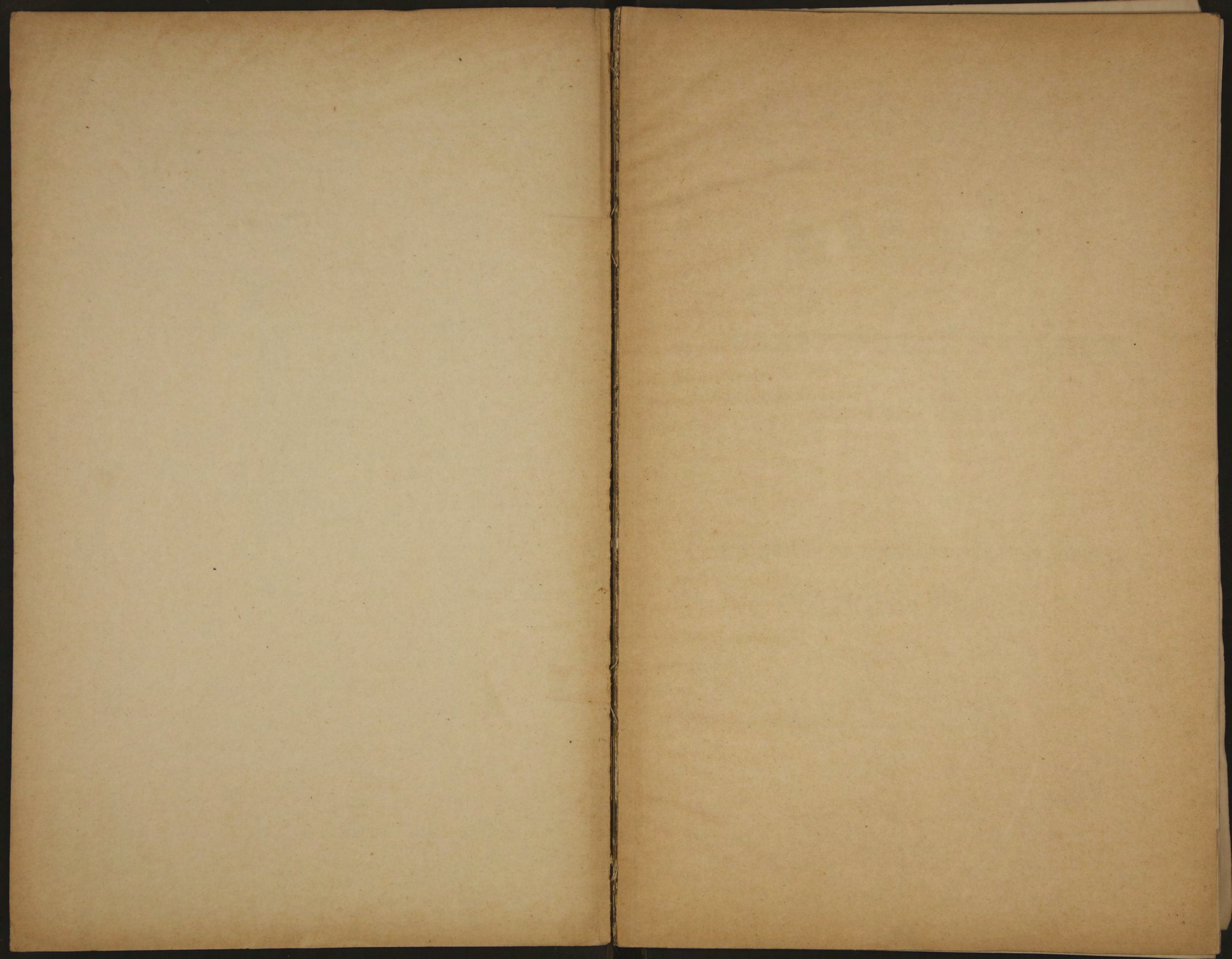

~~9947~~
7
1891

УЧЕБНО-НАУЧНО-МЕТОДИЧЕСКИЙ ЦЕНТР
ОРЕНБУРГСКОГО ГОСУДАРСТВЕННОГО УНИВЕРСИТЕТА

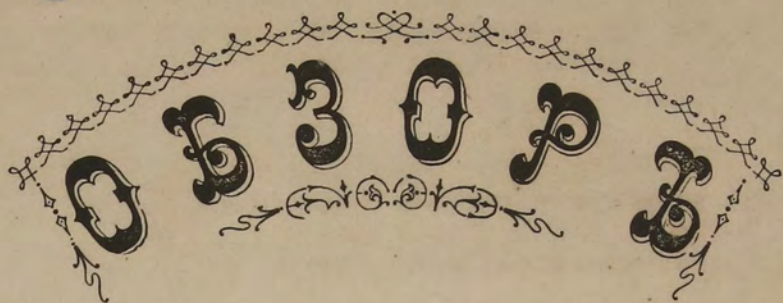

ОРЕНБУРГСКОЙ ГУБЕРНИИ

за 1887 годъ.

приложеніе ко всеподданнѣйшему отчету

ОРЕНБУРГСКАГО ГУБЕРНАТОРА.

39

Библиотека ИИФ ССР

ОРЕНБУРГЪ
ГУБЕРНСКАЯ ТИПОГРАФІЯ.

к

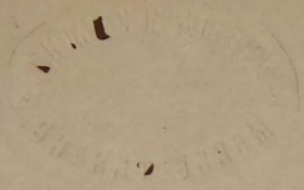

030830

ОБЩЕСТВЕННЫЙ ДОКУМЕНТ

1985 год

80560

ПРОКЛАМАЦИЯ

ОБЩЕСТВЕННЫЙ ДОКУМЕНТ

ПРОКЛАМАЦИЯ

ПРОКЛАМАЦИЯ

ПРОКЛАМАЦИЯ

1. ЕСТЕСТВЕННЫЯ И ПРОИЗВОДИТЕЛЬНЫЯ СИЛЫ ГУБЕРНІИ И ЭКОНОМИЧЕСКАЯ ДѢЯТЕЛЬНОСТЬ НАСЕЛЕНІЯ.

а. Земледѣліе.

Обиліе плодородной почвы и пастбищныхъ луговъ въ Оренбургской губерніи было причиною того, что главное занятіе сельскихъ жителей составляютъ хлѣбопашество и скотоводство, изъ которыхъ первое, будучи фундаментомъ экономическаго быта селянъ и достигшее въ своемъ развитіи торговопромышленнаго характера, привлекло къ себѣ нѣкоторую часть и городского населенія, преимущественно лицъ торговаго сословія.

Однако неудовлетворительные урожаи двухъ прежнихъ лѣтъ оказали вліяніе на постепенное уменьшеніе площади, засѣваемой хлѣбомъ. Крупные землевладѣльцы, вслѣдствіе неурожая, сѣяли меньше хлѣба, сельское же населеніе принуждено было сдѣлать тоже по недостатку сѣмянъ. Что касается отчетнаго года, то урожай его былъ неудовлетворительный и мѣстами не только не окупилъ труда землевладѣльцевъ, но даже не были сняты употребленные на посѣвъ сѣмена.

Подъ посѣвъ разнаго рода хлѣбовъ занято было всего 885906 десятинъ, по сравненіи съ предшествовавшимъ годомъ менѣе на $134689\frac{1}{4}$ десят.

Съ засѣянныхъ хлѣбами пашеньъ всего снято 3089729 четвертей, менѣе чѣмъ въ 1886 году на $3151622\frac{3}{4}$ четв.

Въ частности для каждаго рода хлѣбовъ количество засѣянныхъ десятинъ и собранныхъ съ нихъ четвертей выражается такими цифрами:

	Засѣяно.	Собрано.
Яровой пшеницы	458816 дес	1119768 чет. 6 чет.
Ржи	45455 —	133036 — 3 —
Овса	$285997\frac{1}{2}$ —	1306796 — 1 —
Ячменя	44572 —	217891 — 1 —
Гречи	$5806\frac{1}{2}$ —	16816 — 3 —
Полбы	911 —	4208 — „ —
Проса	15002 —	197063 — 6 —
Гороху	1482 —	7077 — „ —
Ярицы	27864 —	87071 — 4 —
Итого	885906 дес.	3089729 чет.

При сопоставленіи сбора съ количествомъ употребленныхъ на посѣвъ сѣмянъ, оказывается, что средній урожай хлѣбовъ въ губерніи за отчетный годъ составляетъ самъ 2,75. т. е. ниже посредственнаго и слѣдовательно долженъ быть признавъ неудовлительнымъ.

Въ частности по уѣздамъ урожай представляется въ слѣдующемъ видѣ:

Въ Оренбургскомъ самъ	4,3
— Орскомъ	2,5
— Верхнеуральскомъ	2,4
— Троицкомъ	3
— Челябинскомъ	2,2

Изъ этихъ данныхъ, между прочимъ, видно, что урожай въ Оренбургскомъ уѣздѣ былъ посредственный, но на степень урожая оказало сильное вліяніе просо, котораго въ названномъ уѣздѣ было снято до полутора милліоновъ пудовъ, а именно: до 1451176 пуд. и уродилось оно самъ 69, а вообще въ губерніи самъ 50.

Вредное вліяніе на произростаніе и урожай хлѣбовъ имѣлъ главнымъ образомъ недостатокъ дождей во время посѣва и роста хлѣбовъ, вслѣдствіе чего всходы были рѣдки. У многихъ, посѣявшихъ сѣмена сбора 1886 года, не было даже и всходовъ, такъ какъ хлѣбъ въ этомъ году былъ собранъ съ полей, вслѣдствіе дождей, сырымъ а потому оказался негоднымъ на сѣмена.

Не малый вредъ причинилъ хлѣбнымъ посѣвамъ червь, появившійся въ началѣ Іюня мѣсяца во многихъ волостяхъ Челябинскаго уѣзда и въ Коельской, Степной, Уйской станицахъ и Константиновской волости, Троицкаго уѣзда. Въ этихъ уѣздахъ истреблено червемъ хлѣбныхъ посѣвовъ на 30088 десятинахъ, а именно: въ первомъ—на 26777 дес., а во второмъ—на 3311 дес. Градобитіе и прочія причины не имѣли пагубнаго вліянія на общій по губерніи урожай хлѣбовъ и были явленіями только мѣстными.

Урожай травъ и огородныхъ растений въ отчетномъ году былъ средній.

Количество посѣва и сбора располагается по уѣздамъ для каждаго рода хлѣба такимъ образомъ:

НАЗВАНІЕ ХЛѢБОВЪ.		У ъ з д Ы					В с е г о .
		Оренбургск.	Орскій.	Верхнеур.	Троицкій.	Челябин.	
		Ч Е Т В Е Р Т Е Й .					
Ржи.	{ Посѣяно .	22471	1570—2	3768	3250	18313	49372—2
	{ Собрано .	67626	6184—3	13136	8574	37516	133036—3
Яровой пшеницы.	{ Посѣяно .	109440	37284—7	47895	29160	253006	476785—7
	{ Собрано .	437620	56405—6	95432	121801	408510	1119768—6
Овса.	{ Посѣяно .	56061	26183—2	73121	49380	246889—4	451634—6
	{ Собрано .	280708	81006—1	185133	93172	666777	1306796—1
Ячменя.	{ Посѣяно .	17288	5953—4	12699	7370	15517	59027—4
	{ Собрано .	53351	19369—1	29282	87042	28847	217891—1
Гречи	{ Посѣяно .	5289	45	6	30	28	5398
	{ Собрано .	15859	551—3	7	297	102	16816—3
Остальп. хлѣбовъ.	{ Посѣяно .	28683	398—2	3022	7545	24196	63844—2
	{ Собрано .	184439	12542—2	9550	19392	69497	295420—2
И т о г о .	{ Посѣяно .	239232	71435—1	140711	96735	557949—4	1106062—5
	{ Собрано .	1039603	176059	332540	330278	1211249	3089629

В Ъ Д О М О С Т Ъ

о цѣнахъ существовавшихъ на земледѣльческій трудъ въ Оренбургской губерніи въ теченіи 1887 года.

НАЗВАНІЕ УЪЗДОВЪ.	Поденная.			Помѣсячная.		Подесятинная.		Въ лѣто.		Въ годъ.	
	Работнику лошадью.	Работнику пѣшему.	Работницѣ.	Работнику.	Работницѣ.	За посѣвъ.	За уборку хлѣба.	Работнику.	Работницѣ.	Работнику.	Работницѣ.
По Оренбургскому .	Отъ 80 до р. 20 к.	Отъ 25 до 60 к.	Отъ 15 до 40 к.	Отъ 6 до 12 р.	Отъ 3 до 7 р.	Отъ 10 до 16 р.	Отъ 3 до 4 р.	Отъ 50 до 60 р.	Отъ 20 до 30 р.	Отъ 60 до 80 р.	Отъ 25 до 40 р.
— Орскому . . .	Отъ 70 до р. 20 к.	Отъ 25 до 85 к.	Отъ 25 до 50 к.	Отъ 6 до 12 р.	Отъ 2 р. 50 к. до 8 р.	Отъ 6 до 8 р.	Отъ 3 до 6 р.	—	—	Отъ 45 до 75 р.	—
— Верхнеуральск.	Отъ 40 до 70 к.	Отъ 25 до 45 к.	Отъ 15 до 30 к.	Отъ 5 р. 50 к. до 7 р.	Отъ 4 до 5 р.	6 р. 50 к.	Отъ 5 до 6 р.	—	—	Отъ 45 до 60 р.	Отъ 20 до 30 р.
— Троицкому . .	Отъ 60 до р. 50 к.	Отъ 40 до 1 р.	Отъ 30 до 40 к.	Отъ 5 до 10 р.	Отъ 2 р. 50 к. до 8 р.	9 р.	Отъ 3 до 5 р.	Отъ 50 до 85 р.	Отъ 25 до 40 р.	Отъ 60 до 80 р.	—
— Челябинскому .	Отъ 75 до 95 к.	Отъ 30 до 50 к.	Отъ 15 до 35 к.	Отъ 4 р. 70 к. до 8 р. 60 к.	Отъ 1 р. 80 к. до 4 р.	2 р. 75 к.	4 р. 25 к.	—	—	Отъ 40 до 65 р.	Отъ 20 до 30 р.

6. Обезпеченіе народнаго продовольствія. Въ общественныхъ хлѣбныхъ магазинахъ къ 1 Января 1888 года заключалось слѣдующее количество запасовъ.

1) У бывшихъ временно-обязанныхъ крестьянъ.

Число лицъ, подлежащихъ сбору.	{	2682	Число магази- новъ.	{	14	Число складчиковъ по отношенію къ числу магазиновъ.	{	191, 4.

ЗАПАСЫ ВЪ ЧЕТВЕРТЯХЪ:

	Озимаго.	Яроваго.	Всего
На лицо	—	870	990
Въ ссудахъ	—	287	1722
— недоимкѣ	—	1084	1889
— недоборѣ	—	441	441
(*) — излишкѣ	—	—	1019
		1019	1019

2) У крестьянъ государственныхъ.

Число лицъ, подлежащихъ сбору.	{	122009	Число магази- новъ.	{	400	Число складчиковъ по отношенію къ числу магазиновъ	{	305

ЗАПАСЫ ВЪ ЧЕТВЕРТЯХЪ:

	Озимаго.	Яроваго.	Всего.
На лицо	—	52953 1/2	33715
Въ ссудахъ	—	71971 1/2	14738 1/2
— недоимкѣ	—	31700	20970 1/2
— недоборѣ	—	—	—
— излишкѣ	—	34616	8419 1/2
			43035 1/2

(*) Недоборъ и излишекъ разсчитаны по одной четверти озимаго и по полчетверти яроваго на каждую душу.

3) У крестьянъ собственниковъ.

Число лицъ, подлежащихъ сбору.	}	320	}	Число складчиковъ по отношенію къ числу магазиновъ.	}	2	}	160
		магазиновъ.						

ЗАПАСЫ ВЪ ЧЕТВЕРТЯХЪ:

				Озимаго.	Яроваго.	Всего.
На лицо	—	—	—	30	12	42
Въ ссудахъ	—	—	—	284	140	424
— недоимкѣ	—	—	—	263	118	381
— недоборѣ	—	—	—	—	—	—
— излишкѣ	—	—	—	257	110	367

4) У бакирзъ теятярсѣй.

Число лицъ, подлежащихъ сбору.	}	68016	}	Число складчиковъ по отношенію къ числу магазиновъ.	}	148	}	459, 5
		магазиновъ.						

ЗАПАСЫ ВЪ ЧЕТВЕРТЯХЪ.

				Озимаго.	Яроваго.	Всего.
На лицо	—	—	—	3804	11250	15054
Въ ссудахъ	—	—	—	21784	27816	49600
— недоимкѣ	—	—	—	19789	30851	50640
— недоборѣ	—	—	—	22639	—	22630
— излишкѣ	—	—	—	—	35909	35909

5) У Илецкихъ поселянъ.

Число лицъ, подлежащихъ сбору.	}	286	}	Число складчиковъ по отношенію къ числу магазиновъ.	}	1	}	286
		магазиновъ.						

ЗАПАСЫ ВЪ ЧЕТВЕРТЯХЪ:

				Озимаго.	Яроваго.	Всего.
На лицо	—	—	—	—	64	64
Въ ссудахъ	—	—	—	—	—	—
— недоимкѣ	—	—	—	—	162	162
— недоборѣ	—	—	—	286	—	286
— излишкѣ	—	—	—	—	83	83

6) У казаковъ Оренбургскаго войска.

Число лицъ, подлежащихъ сбору.	}	102510	}	Число складчиковъ по отношенію къ числу магазиновъ.	}	289	}	354, 7
		магазиновъ.						

ЗАПАСЫ ВЪ ЧЕТВЕРТЯХЪ:

				Озимаго	Яроваго.	Всего.
На лицо	—	—	—	32983	65540 ¹ / ₂	98533 ¹ / ₂
Въ ссудахъ	—	—	—	41945	138978	180923
— недоимкѣ	—	—	—	5867	31088 ¹ / ₂	36955 ¹ / ₂
— недоборѣ	—	—	—	21705	—	21705
— излишкѣ	—	—	—	—	184352	184352

7) У всего сельскаго населенія.

Число лицъ, подлежащихъ сбору.	295823	Число магази- новъ.	854	Число складчиковъ по отношенію къ числу магазиновъ.	346, 4

ЗАПАСЫ ВЪ ЧЕТВЕРТЯХЪ:

	Озимаго.	Лроваго.	Всего.
На лицо — — —	90650 ¹ / ₂	110701 ¹ / ₂	201352
Въ ссудахъ — —	136271 ¹ / ₂	183107 ¹ / ₂	319379
— недоимкѣ — —	58703	83995	142698
— недоборѣ — —	10198	—	10198
— излишкѣ — —	—	229892 ¹ / ₂	229892 ¹ / ₂

Кромѣ указанныхъ выше хлѣбныхъ запасовъ, къ 1 Января 1888 года состоитъ на лицо и хранится въ Оренбургскомъ отдѣленіи Государственнаго Банка сословныхъ продовольственныхъ капиталовъ мѣщанъ и горнозаводскихъ крестьянъ, не имѣющихъ хлѣбныхъ запасовъ, 20564 р. 64 к., изъ коихъ принадлежатъ мѣщанамъ 7243 р. 99 коп. и горнозаводскимъ крестьянамъ 13320 р. 65 коп. и состоитъ въ долгу за мѣщанами по ссудамъ, выданнымъ изъ означенныхъ капиталовъ, 2549 р. 19 коп. и за горнозаводскими крестьянами 537 р. 35 коп., а всего 3087 р. 54 коп.

СЕЛЬСКІЕ ПРОМЫСЛЫ.

Послѣ земледѣлія, представляющаго главную основу экономическаго быта населенія, къ ряду занятій, связанныхъ съ обработкою земли, принадлежитъ скотоводство, которое, составляя важнѣйшее подспорье крестьянскаго хозяйства, имѣетъ еще въ Оренбургской губерніи и промышленное значеніе, проявляющееся въ гуртовой торговлѣ скотомъ

Общее число скота въ губерніи простиралось въ отчетномъ году до 2056533-хъ головъ и распредѣлялось по уѣздамъ такимъ образомъ.

	ЧИСЛО ГОЛОВЪ СКОТА				
	Лошадей съ жеребя- тами.	Быковъ и волковъ.	Коровъ съ теля- тами.	Овецъ съ ягня- тами.	Козъ съ козля- тами
Оренбургскій	143215	56607	102503	360520	8323
Орскій	90359	25916	67394	154457	37052
Верхнеуральскій	16447	1579	10897	26549	1356
Троицкій	84181	5828	60683	169489	7022
Челябинскій	209507	15746	159686	334628	6589
Итого	543709	105676	401163	1045643	60342

О промышленномъ значеніи скотоводства нужно замѣтить, что оно проявляется главнымъ образомъ въ тѣхъ частяхъ губерніи, къ которымъ пригоняется много киргизскаго скота; скотъ этотъ пагуливается въ степи и потомъ отправляется внутрь Имперіи.

Гуртовое скотоводство въ губерніи находится преимущественно въ рукахъ купцовъ, имѣющихъ здѣсь собственную землю, но такихъ крупныхъ скотовладѣльцевъ мало. За ними, по количеству содержаемаго скота какъ крупнаго, такъ и мелкаго, слѣдуютъ кочевые киргизы. Изъ нихъ богатые имѣютъ отъ 200 до 500 головъ лошадей, менѣе зажиточные отъ 60 до 100 головъ, а остальные отъ 10 до 15 лошадей на дворъ. У русскихъ крестьянъ приходится среднимъ числомъ на дворъ отъ 3

до 6 лошадей, отъ 1 до 5 коровъ и отъ 10 до 80 овецъ, не считая телятъ, ягнятъ и жеребятъ.

П Ч Е Л О В О Д С Т В О .

Пчеловодствомъ въ губерніи занимаются преимущественно башкиры, отчасти крестьяне и казаки Оренбургскаго войска. У башкиръ этотъ промыселъ былъ развитъ въ довольно значительныхъ размѣрахъ. Способъ занятія пчеловодствомъ у нихъ имѣетъ совершенно первобытный характеръ и ограничивается бортами и выставляемыми на деревьяхъ ульями, въ которыхъ пчелы остаются на всю зиму. У крестьянъ же и казаковъ улья на зиму убираются въ особія помѣщенія, чаще же всего въ подполья домовъ и другія нежилыя строенія. Впрочемъ и у этихъ пчеловодовъ улья, выставляемыя на дворахъ, остаются здѣсь круглый годъ.

Состояніе пчеловодства въ каждомъ изъ уѣздовъ губерніи характеризуется слѣдующими цифрами, составляющими сводъ изъ вѣдомостей, полученныхъ отъ волостныхъ и станичныхъ правленій.

	Число лицъ, занимающихся пчеловодствомъ.	Сумма производительности.	
		Рубли.	Коп.
Оренбургскій	98	1573	—
Орскій	549	9737	—
Верхнеуральскій	107	1810	—
Троицкій	91	1480	—
Челябинскій	35	2315	—
Всего	880	16915	—

Нужно замѣтить, что пчеловодство у башкиръ, вслѣдствіе общаго обѣдненія этого народа, съ каждымъ годомъ падаетъ, тѣмъ болѣе, что и состоятельные пчеловоды изъ башкиръ ничего не дѣлаютъ для поддержанія своего промысла и въ дурные для него годы, когда пчелы не приготавливаютъ достаточнаго для своего пропитанія количества меду, никогда не покупаютъ его для ихъ корма, отъ чего пчелы, въ подобныхъ случаяхъ, нерѣдко вымираютъ.

Количество получаемаго отъ пчелъ меду и воску въ губерніи такъ невелико, что все идетъ на мѣстные потребности сельскихъ и городскихъ жителей.

П Л О Т Н И Ч Е С Т В О .

Плотничество, не представляя отдѣльнаго промысла среди мѣстнаго населенія, имѣетъ своими представителями пришлыхъ плотниковъ изъ внутреннихъ губерній. Для собственной же надобности, при постройкѣ избъ, или амбаровъ, крестьяне обходятся по большей части своими силами. Почти во всякомъ селеніи есть два — три умѣлыхъ плотника, которые и руководятъ работами. Только болѣе зажиточные крестьяне приглашаютъ для постройки новыхъ домовъ одну изъ странствующихъ по губерніи пришлыхъ плотничьихъ артелей. Впрочемъ столярное и плотничное дѣло, хотя и въ очень немногихъ мѣстностяхъ, является сравнительно болѣе развитымъ, какъ на примѣръ: въ селахъ Оренбургскаго уѣзда Воздвиженскомъ, Алексѣевскомъ, Ново Михайловскомъ и Петровскомъ.

Число лицъ, занимающихся промысломъ 962, а сумма производительности ихъ 44439 рублей.

Т К А Ч Е С Т В О .

Ткачество не имѣетъ въ губерніи особеннаго промышленнаго характера, такъ какъ удовлетворяетъ въ большинствѣ случаевъ только мѣстнымъ потребностямъ. Тѣмъ не менѣе въ нѣкоторыхъ селеніяхъ губерніи это занятіе является какъ-бы кустарнымъ промысломъ, представляющимъ продукты своего производства на мѣстные базары. Таковы въ Оренбургскомъ уѣздѣ: село Дмитриевка, Ново-Никитино, Алексѣевское, Ново-Михайловское, Ташлы, Кургазинская волость, села Каликино, и Александровское. Въ Верхнеуральскомъ: Бородинскій поселокъ, Тирляинскій заводъ, Узанская волость, Арсинскій поселокъ, Остроленскій, Брединскій, Сухтелинскій, Урлядинскій, Краснинскій, Куликовскій, Браиловскій и Кацбахскій. Въ Троицкомъ: Кочкарскій поселокъ и станица Кундравинская. и въ Челябинскомъ уѣздѣ: села Введенское, Петровское, Баладинскій поселокъ, станица Долгодеревенская, села Ивановка, Попово, станица Устьуйская, село Берзовское, Рига и село Моисѣвва.

Число лицъ, занимающихся промысломъ 3291, а сумма производительности ихъ 21515 рублей.

И З В О З Ъ .

Однимъ изъ существенныхъ подспорьевъ въ экономическомъ отношеніи для казаковъ Оренбургскаго войска является извозъ, которымъ, впрочемъ, занимаются отчасти и крестьяне Оренбургскаго, Орскаго и Троицкаго уѣздовъ. Перевозка Илецкой соли до станціи гор Оренбурга доставляетъ также нѣкоторый заработокъ жителямъ ближайшихъ къ Илецкому тракту мѣстностей.

Въ Троицкомъ и Челябинскомъ уѣздахъ часть мѣстнаго населенія занимается перевозкою соли изъ соляныхъ озеръ, эксплуатируемыхъ арендаторами солепромышленниками.

Наконецъ и горные заводы Орскаго и Верхнеуральскаго уѣздовъ имѣютъ надобность въ возчикахъ изъ среды сельскаго населенія для доставленія рудъ отъ мѣсть ихъ добыванія до заводовъ. Такъ изъ Каргалинскихъ рудниковъ, находящихся въ Оренбургскомъ уѣздѣ, мѣдная руда перевозится къ Преображенскому заводу, Орскаго уѣзда, и къ Воскресенскому, находящемуся въ Уфимской губерніи.

Число лицъ занимающихся промысломъ 1964, а сумма производительности ихъ 41837 рублей.

З В Ъ Р С Л О В С Т В О .

Промышленнаго значенія звѣроловство въ губерніи почти не имѣетъ. Немногіе промышленники находятъ сбытъ пушнаго товара на ярмаркахъ въ деревнѣ Темясовой, Орскаго уѣзда, и въ гор. Челябинскѣ. Общій ихъ заработокъ незначителенъ, хотя бывають года, когда требованіе моды на какой либо родъ мѣховъ увеличиваетъ вырабатываемую звѣроловствами сумму, какъ это было нѣсколько лѣтъ тому назадъ, при усилившемся спросѣ за границу горностая.

Число лицъ занимающихся промысломъ 109, сумма производительности ихъ 3150 рублей.

Р Ы Б О Л О В С Т В О .

Рыбопромышленность на мѣстныхъ водахъ развита главнымъ образомъ въ двухъ сѣверныхъ уѣздахъ губерніи: Троицкомъ и Челябинскомъ, гдѣ находится нѣсколько рыболовныхъ озеръ, сдаваемыхъ владѣльцами въ аренду.

Мѣстные жители также занимаются рыболовствомъ, но оно не составляетъ ихъ исключительнаго занятія. Оренбургскіе казаки, живущіе по рѣкамъ Ую и Таболу, отправляются для рыболовства на озера, расположенныя въ киргизской степи.

По незначительности рыбнаго промысла въ губерніи, число рабочихъ рукъ, занятыхъ имъ, очень не велико. Арендаторы озеръ, большею частію промышленники Пермской и Вятской губерній, имѣютъ

наемныхъ рабочихъ, казаки же, отправляющіеся на киргизскія озера, составляютъ небольшія артели, отъ 5 до 10 человекъ, въ помощь къ которымъ иногда принимаются рабочіе изъ мѣстныхъ киргизъ.

Рыбныхъ заводовъ въ губерніи нѣтъ. Рыба въ соленомъ видѣ, для чего употребляется соль изъ киргизскихъ озеръ, хорошо просушенная, привозится изъ степи и самими киргизами, распродаютъ ея на мѣстныхъ базарахъ.

Опредѣленнаго пункта, въ которомъ бы сосредоточивалась торговля рыбою, въ губерніи нѣтъ, она распродается на сельскихъ и линейныхъ казачьихъ базарахъ. Количество рыбы, вывозимой за предѣлы губернской территоріи, особенно въ Пермскую губернію, незначительно.

Число лицъ занимающихся промысломъ 1161, а сумма производительности ихъ 11.018 рублей.

Л Ъ С Н О Й П Р О М Ы С Е Л Ъ .

Лѣсной промыселъ губерніи сосредоточивается въ лѣсистыхъ частяхъ Орскаго и Верхнеуральскаго уѣздовъ. Главныя лѣсныя дачи въ этихъ мѣстахъ принадлежатъ или заводамъ частныхъ лицъ, или же башкирскимъ обществамъ. У первыхъ нѣтъ средствъ вести правильно и вполне самостоятельно торговлю лѣсомъ, какъ то показала существовавшая съ 1870 г. и только недавно прекратившая свои дѣйствія компанія Россійской мѣди. Въ виду такихъ обстоятельствъ въ Оренбургѣ образовалось нѣсколько частныхъ компаній, способствовавшихъ въ нѣкоторой мѣрѣ уменьшенію цѣны на дрова.

Башкиры изъ принадлежащихъ имъ лѣсовъ также не могутъ извлекать той доли пользы, которая по праву могла бы принадлежать имъ, если бы обширности ихъ лѣсныхъ дачъ сколько нибудь соответствовали бы ихъ матеріальныя средства.

Въ настоящее же время ихъ лѣсныя операціи ограничиваются продажей своихъ строевыхъ лѣсовъ оптовымъ лѣсопромышленникамъ, или же сдачею лѣсныхъ участковъ для вырубki дровъ.

Размѣры доходовъ башкиръ лѣсовладѣльцевъ вообще не велики: такъ за уступку своихъ лѣсныхъ дачъ для вырубki дровъ башкиры Суушъ-Кипчатской волости получаютъ до 5 т. руб. дохода.

Въ Орскомъ и Верхнеуральскомъ уѣздахъ башкиры продаютъ ежегодно Оренбургскимъ лѣсопромышленникамъ до 30 т. бревенъ разныхъ размѣровъ, получая среднимъ числомъ по 40 коп. за каждое бревно, тогда какъ, вывозя тѣ же бревны собственной вырубki въ количествѣ 1000 шт. въ Орскъ, они выручаютъ отъ продажи ихъ промышленникамъ отъ 3 до 4 руб. за штуку.

Къ лѣсному же промыслу нужно отнести производство лѣсныхъ продуктовъ, какъ-то: дегтя, смолы, угля, лубковъ, мочаль, корья, деревянной посуды и лопать, сбываемыхъ, главнымъ образомъ, въ Орскомъ, Верхнеуральскомъ и Челябинскомъ уѣздахъ.

Этого рода лѣсные продукты продаются на базарахъ, прилегающихъ къ лѣснымъ мѣстностямъ, скупаются оптовыми торговцами и развозятся по всей губерніи.

Число лицъ занимающихся промысломъ 249, а сумма производительности ихъ 53 610 рублей.

О Г О Р О Д Н И Ч Е С Т В О .

Занятіе огородничествомъ, какъ промысломъ, въ губерніи не существуетъ, кромѣ ближайшихъ къ Оренбургу селеній да и въ нихъ оно не составляетъ исключительнаго промысла. Для домашняго обихода, и то въ небольшихъ размѣрахъ, разводятъ: огурцы, капусту, рѣпу, морковь, картофель, рѣдьку, свеклу и лукъ. Семена большею частию свои, лишь въ рѣдкихъ случаяхъ покупныя (изъ Оренбурга и Самары).

Въ южныхъ частяхъ губерніи (въ уѣздѣ Оренбургскомъ) очень развито бахчеводство, которое замѣтно усилилось съ проведеніемъ же-

лѣзной дороги, соединившей Оренбургъ съ Самарой. Въ уѣздѣ Оренбургскомъ арбузы и дыни особенно хорошо удаются въ южныхъ мѣстностяхъ, по берегамъ р.р. Урала, Илека и впадающихъ въ нихъ рѣчекъ. Въ урожайные годы изъ предѣловъ этого уѣзда сбывается арбузовъ и дынь болѣе чѣмъ на 120 т руб. Бахчеводствомъ особенно славится поселокъ Изобильный, Буранной станицы, сбывающій ежегодно арбузовъ и дынь на сумму отъ 4 до 6 т руб.

Разведеніе арбузовъ и дынь развито болѣе у Оренбургскихъ казаковъ, чѣмъ у крестьянъ и инородцевъ. Арбузы поспѣваютъ въ Августѣ, а дыни въ Іюль мѣсяцѣ; они расходятся по губерніи Оренбургской, а также идутъ въ Самару и Уфу. Изъ первыхъ рукъ арбузы и дыни продаются возами; сотня арбузовъ, смотря по величинѣ и качеству, стоитъ отъ 3 до 6 руб., а сотня дынь отъ 2 р. 20 к до 3 рублей; въ возѣ помѣщается 80—120 арбузовъ, 120—200 дынь. При продажѣ мелкими промышленниками въ разницу, за арбузъ платятъ отъ 3 до 20 коп., за дыню отъ 2 до 15 коп.

Фабричная и заводская промышленность.

Фабрично заводская промышленность не представляетъ въ губерніи значительнаго развитія и сосредоточивается на 322 заводахъ, изъ которыхъ 144 обрабатываютъ животные продукты, 150 растительные и 28 ископаемые.

Общее число рабочихъ на всѣхъ этихъ заводахъ простиралось въ отчетномъ году до 14605, и сумма производительности ихъ составляла 4,467,207 руб. 50 коп.

По родамъ производства послѣдняя распредѣляется такъ:

1) Заводы, имѣющіе предметомъ обработки животные продукты, производятъ въ сложности на 766,014 руб.

2) Заводы, обрабатывающіе растительные продукты, доставляютъ предметовъ своего производства на 2,293,541 руб. 50 коп.

3) Заводы, занимающіеся обработкою ископаемыхъ веществъ, представляютъ въ общей сложности сумму производительности въ 1,407,652 руб.

Первое мѣсто по размѣрамъ заводской производительности между городами губерніи принадлежитъ губернскому городу Оренбургу, въ которомъ 37 дѣйствовавшихъ въ отчетномъ году заводовъ представляютъ въ сложности производительность въ 970711 руб.

Остальные города слѣдуютъ за Оренбургомъ по значительности своей заводской производительности въ такомъ порядкѣ: Троицкъ (345685), Челябинскъ (124651), Орскъ (50506), Верхнеуральскъ (24400) и Илецкъ (1851 р. 50 в.).

Уѣзды губерніи, по размѣрамъ своей заводской производительности, распредѣляются въ такой послѣдовательности:

Верхнеуральскій (1,338,562), Оренбургскій (765201), Челябинскій (432426), Троицкій (405626) и Орскій (19585).

Золотопромышленность.

По свѣдѣніямъ Окружнаго Инженера VII Оренбургскаго округа, въ 1887 году на Оренбургскихъ промыслахъ добыто и промыто песковъ 195,453.300 пуд., изъ которыхъ получено золота, съ общимъ содержаніемъ въ 100 пуд. песку въ 53¹/₂ долл., 283 п. 33 з. 51 д.

Кромѣ того: камней съ золотомъ - - - 1 з. 57¹/₂ д.
осмійстаго иридія - - - 18 ф. 88 з.

Сравнительно съ 1886 г. болѣе на 62 пуд 16 ф. 82 з. 85 д.

ВЪ ЧАСТНОСТИ ЖЕ ДОБЫТО:

а) на Міаскихъ промыслахъ болѣе на 7 п. 14 ф. 25 з. 23 д.

б) „ казенной Березовой рошѣ менѣе на 4 ф. 39 з. 62 д.

в) „ Цюлковско-Демаринской дачѣ г. Паклевскаго-Козелья менѣе на 18 ф. 72 з. 19 д.

г) (на землях крестьянъ собственниковъ сельца Демарина работъ въ 1887 году совсѣмъ не производилось).

д) на вотчины башкирскихъ земляхъ получено золото болѣе на 10 п. 5 ф. 52 з. 87 д.

е) въ казенной Тептярско-Учалинской дачѣ болѣе на 1 п. 20 ф. 77 з. 36 д.

ж) въ казенной Ахуновской-Мещеряковской дачѣ болѣе на 22 ф. 8 з.

з) на земляхъ Оренбургскаго казачьяго войска болѣе на 43 п. 17 ф. 31 з. 20 д.

Увеличеніе добычи золота въ 1887 году произошло по слѣдующимъ причинамъ:

а) на Миасскихъ промыслахъ вслѣдствіе увеличившагося противъ 1886 г. количества промытыхъ въ 1887 году золотосодержащихъ песковъ на 6 ть миллионъ пуд. и кварцевыхъ рудъ, добытыхъ изъ коренныхъ мѣсторожденій золота, почти на 200 т. пуд.

б) на Башкирскихъ земляхъ по той же причинѣ какъ и на Миасскихъ, а также отъ возвышенія содержанія золота въ россыпяхъ и отъ разработки коренныхъ мѣсторожденій, вновь открытыхъ на приискахъ купцовъ Горячева и Рамѣва въ Бурзянскихъ волостяхъ, Орскаго уѣзда, и отъ разработки россыпей вновь открытыхъ на приискахъ купца Тимофѣева въ Кубелякъ-Телевской волости, Верхнеуральскаго уѣзда, и г. Лихошерстова въ Мухаметкулеуской волости, Челябинскаго уѣзда.

в) на Тептярскихъ земляхъ отъ усиленной разработки кореннаго мѣсторожденія золота на Иверскомъ приискѣ купца Тимофѣева и отъ разработки россыпей, открытыхъ на вновь утвержденныхъ за промышленниками приискахъ.

г) въ Ахуновской дачѣ ранѣе 1887 г. добычи золота не было, а въ этомъ году разработка производилась на вновь утвержденномъ за г. Васильевымъ Благовѣщенскомъ приискѣ, на которомъ и добыто все вышепоказанное золото 22 ф. 8 зол.

д) на казачьихъ земляхъ увеличеніе добычи золота въ 1887 г въ сравненіи съ 1886 годомъ было весьма значительна, именно: слишкомъ на 43 пуд. Такое увеличеніе произошло особенно на слѣдующихъ приискахъ: купцовъ Подвинцевыхъ: Свято Троицкомъ (на 3 $\frac{1}{2}$ пуд.), Воскресенскомъ (до 30 фун.), Михайловскомъ (на 1 $\frac{1}{2}$ пуд.), Александровскомъ (на 1 п. 10 ф.), Иоанно-Крестительскомъ Дрозжилова (на 1 п. 25 ф.), Преображенскомъ наследниковъ Харитонова (на 3 п. 13 ф.), купца Тарасова и К^о Александровскомъ (21 ф.) и Екатеринбургскомъ (на 2 п. 35 ф.), Смоленскомъ Мостовенко (30 ф.), гг. Наклевскихъ Козель: Троицкомъ (22 ф.), Николо-Богородицкомъ (1 п. 36 ф.), купцовъ Козициныхъ: Казанскомъ (27 ф.), Крестовоздвиженскомъ (23 ф.), на химическомъ заводѣ Зеленкова (болѣе 5 пуд) и на многихъ другихъ приискахъ, на которыхъ, благодаря высокому курсу на золото, бывшему во все время года на биржѣ, производилась усиленная разработка.

Уменьшеніе добычи золота въ 1887 году произошло:

а) въ казенной Березовой роцѣ (на 4 ф. 39 з. 62 д) отъ прекращенія въ ней вовсе разработки золота, по случаю не передачи ея для этого въ аренду.

б) въ Цюлковско-Демаринской дачѣ Наклевскаго Козель (на 18 ф. 72 з. 19 д), по случаю истощенія запасовъ ранѣе открытаго золота.

е Торговля

Опредѣлить общее состояніе торговли въ Оренбургской губерніи можно только по числу выданныхъ въ теченіи года торговыхъ свидѣтельствъ, такъ какъ другихъ свѣдѣній нѣтъ, кромѣ далеко не точныхъ объ оборотахъ ярмарокъ и мѣновыхъ дворовъ.

Въ 1887 году, по свидѣніямъ Оренбургской Казенной Палаты, всѣхъ свидѣтельствъ на право торговли и промысловъ было выдано:

Годовыхъ	7865
Полугодовыхъ	1000
<hr/>	
Итого	8865

Изъ нихъ приходится:

	на города.		на уѣзды.	
Г. Оренбургъ.	{ годовыхъ . . . 1906	{ 2229	1011	{ 1092
	{ полугодовыхъ . 323		81	
— Орскъ.	{ годовыхъ . . . 723	{ 817	165	{ 204
	{ полугодовыхъ . 94		39	
— Верхнеуральскъ.	{ годовыхъ . . . 934	{ 1081	—	{ —
	{ полугодовыхъ . 147			
— Троицкъ.	{ годовыхъ . . . 808	{ 901	491	{ 524
	{ полугодовыхъ . 93		33	
— Челябинскъ.	{ годовыхъ . . . 1422	{ 1532	216	{ 246
	{ полугодовыхъ . 110		30	
Безуѣздный городъ Илецкъ	{ годовыхъ . . . 189	{ —	—	{ —
	{ полугодовыхъ . 50		—	

Всего въ уѣздахъ съ городами:

Въ Оренбургскомъ съ безуѣзднымъ г. Илецкомъ	3560
— Орскомъ	1021
— Верхнеуральскомъ	1081
— Троицкомъ	1425
— Челябинскомъ	1778

При сравненіи этихъ данныхъ съ числомъ свидѣтельствъ, выданныхъ за предшествовавшіе два года, оказывается, что въ уѣздахъ съ городами означенныхъ свидѣтельствъ было выдано:

	Въ 1885 г.	Разница	Въ 1886 г.	Въ 1887 г.	Разница
	городами.	съ 1887 г.			
Въ Оренбургскомъ	3161	+ 99	4110	3560	— 550
— Орскомъ	826	+ 195	671	1021	+ 350
— Верхнеуральск.	936	+ 145	1036	1081	+ 45
— Троицкомъ	1193	+ 227	1346	1425	+ 79
— Челябинскомъ	1789	— 11	2163	1778	— 390
Въ губерніи	8210	+ 655	9331	8865	— 466

Слѣдовательно, число выданныхъ свидѣтельствъ въ отчетномъ году въ Оренбургской губерніи сравнительно съ 1885 г. увеличилось на 655, а съ 1886 г. уменьшилось на 466.

Главнѣйшія ярмарки губерніи расположены въ слѣдующихъ мѣстностяхъ:

Названіе селеній.	Время когда, именно	юль.
а) въ Орскомъ уѣздѣ.		
Въ дер. Юлукѣ.	съ 22 Ноября по 1 Декабря.	
— пос. Верхнеозерномъ.	съ 1 по 15 Октября.	
— — Ново-Орскомъ,	6 Декабря.	
б) въ Верхнеуральскомъ уѣздѣ.		
Въ дер. Учалахъ.	15 Сентября, 17 Декабря и 17 Мая.	
— стан. Магнитной.	8 Юля.	
— — Карагайской.	29 Юня и 29 Ноября.	
— — Кизильской.	съ 3 по 15 Декабря.	
— — Никольской.	29 Юня и 6 Декабря.	
— — Великопетровской.	съ 21 по 26 Ноября.	
в) въ Троицкомъ уѣздѣ.		
Въ Міясскомъ заводѣ.	8 Марта, 29 Юня и 25 Декабря.	
— селѣ Вознесенскомъ.	12 Ноября и 25 Декабря.	
— отряд. Крутоярскомъ.	Сентября и 13 Ноября.	
— стан. Степной.	съ 8 по 11 Ноября и въ 1-е Воскресенье великаго поста.	
— — Уйской.	7 Января и 24 Юля.	
— — Михайловской	1 Января.	
— — Кундравинской.	18 Января и 28 Октября.	
— — Нижнеуевельской.	25 Марта, 9 Мая, 1-го Октября и 6 Декабря.	
— отряд. Кичигинскомъ.	17 Марта, 4 Сентября и 1 Декабря.	
— — Верхнеуральскомъ.	23 Апрелья и 26 Ноября.	
г) въ Челябинскомъ уѣздѣ.		
Въ селѣ Карачельскомъ	30 Января, 23 Юня и 26 Октября.	
— — Окуневскомъ	2 Февраля, 2 Юля 14 Сентября и 22 Октября.	
— слоб. Воскресенской.	6 Января, въ 9-е Воскресенье по Пасхѣ, 10 Юля и 1 Октября.	
— селѣ Куртамышѣ.	съ 2 по 6 Января, съ 15 по 18 Февраля, съ 22 по 26 Марта, съ 24 по 30 Юня съ 18 по 21 Сентября.	
— — Сухоборскомъ.	1 Марта, въ день Троицы и 30 Ноября.	
— — Птичьемъ.	29 Мая и 19 Сентября.	
— — Чумлякскомъ.	съ 11 по 17 Марта, съ 15 по 19 Юня, съ 28 Октября по 1 Ноября и съ 20 по 27 Декабря.	
— дер. Тукмалинской.	Около 20 Юля.	
— ст. Усть Уйской.	9 Марта и 21 Ноября.	
— — Звѣриноголовской.	14 Сентября.	
— — Міясской.	въ день Троицы и 27 Ноября.	

Опредѣлить размѣры торговли въ каждой изъ означенныхъ ярмарокъ довольно трудно, но нельзя не указать на обороты главнѣйшихъ изъ нихъ, каковы на примѣръ — двѣ въ станицѣ Кундравинской (18-го Января и 28 Октября) Троицкаго уѣзда и 12 Челябинскаго уѣзда (5 въ селѣ Куртамышѣ, 4 въ селѣ Чумлякскомъ, 2 въ станицѣ Миасской и въ станицѣ Звѣриноголовской) обороты ихъ простираются до 2-хъ миллионъ рублей.

Высшей суммы оборотовъ достигаютъ въ сложности Куртамышскія ярмарки: Крещенская (съ 2 по 6 Января), Мясновская (съ 15 по 18 Февраля), Благовѣщенская (съ 22 по 26 марта), Петровская (съ 24 по 30 Юня) и Ростовская (съ 18 по 21 Сентября).

На нихъ привозятся товары: мануфактурный, галантерейный, бакалейный, желѣзный, кожевенный, овчинный и др., всего на сумму до 1-го миллиона рублей.

Тѣ же товары привозятся и на другія ярмарки Челябинскаго уѣзда и при томъ тоже въ довольно значительномъ количествѣ, на прим., на 4 ярмарки села Чумляскаго (Алексѣевскую, Рождественскую, Кузьминскую и Тукманскую) свозится разнаго товара болѣе чѣмъ на 600/т. рублей.

На нѣкоторыя ярмарки пригоняются на продажу лошади, въ болѣе или менѣе значительномъ количествѣ. Торговцы на нихъ слѣзжаются изъ разныхъ мѣстъ губерніи, а на ярмарки Челябинскаго уѣзда изъ городовъ сосѣдней Пермской губерніи: Шадринска и Екатеринбургъ, Кургана Тобольской губерніи, а также и съ ближайшихъ горныхъ заводовъ.

Базары существуютъ почти во всѣхъ сколько нибудь населенныхъ пунктахъ уѣздовъ и бываютъ въ нѣкоторыхъ селахъ, даже по два раза въ недѣлю. На нихъ окрестные жители свозятъ всякаго рода предметы первой необходимости незатѣливаго крестьянскаго хозяйства, какъ-то: муку, масло и деготь, причѣмъ бываетъ двѣ три лавки, а на большихъ базарахъ и больше съ т. н. краснымъ и отчасти галантерейнымъ товарами. Послѣдній родъ товаровъ привозится странствующими съ базара на базаръ торговцами, а всѣ жизненные припасы и произведенія домашняго рукодѣлія вывозятся на базаръ самими мѣстными или окрестными жителями.

Сводныя о размѣрахъ торговли на Оренбургскомъ мѣновомъ дворѣ заключаются исключительно въ цифровыхъ данныхъ, доставленныхъ мѣстною полиціею. Изъ этихъ данныхъ видно, что наибольшую цифру по привозу и продажѣ на мѣновомъ дворѣ составлялъ средне-азиатскій хлопокъ, котораго куплено на 969.483 руб. За тѣмъ слѣдуетъ кожевенный товаръ на 510.600 руб., верблюжья шерсть на 377.595 руб. и джибага на 99.497 руб. Общій размѣръ торговли выражается суммою въ 1.957.175 рублей.

Въ томъ числѣ за время торговли лѣтомъ 1887 года продано на мѣновомъ дворѣ рогатаго скота (7182 шт.) на 377.595 руб., барановъ (около 20.000 шт.) на 91.300 руб. и лошадей (около 6300 шт.) на 160.000 рублей.

Цѣны на главные предметы торговли были слѣдующія: рогатый скотъ продавался отъ 12 до 35 руб. за штуку, бараны отъ 2 до 6 руб., лошади отъ 8 до 40 руб., верблюжья шерсть отъ 4 р. 80 к. до 8 руб. за пудъ, джибага отъ 2 до 3 руб. за пудъ, кожи отъ 4 до 5 руб., овчины отъ 45 до 75 коп., каракуль отъ 3 до 6 р. 80 к., козлиныя шкуры отъ 80 к. до 1 р. 20 к. за штуку, лисы отъ 2 р. до 2 р. 50 к. за пару, миша отъ 40 до 50 коп. за штуку, хлопокъ отъ 8 до 9 руб. за пудъ, козій пухъ отъ 14 до 15 руб., хвосты и гривы отъ 15 до 16 руб. за пудъ, мука отъ 80 коп. до 1 руб. и кошмы отъ 80 коп. до 1 руб. 20 коп. за аршинъ.

Торговали на мѣновомъ дворѣ киргизы Тургайской, Уральской, Семипалатинской, Акмолинской и Омской областей.

О размѣрахъ привоза товаровъ на Троицкій мѣшовой дворъ въ теченіи лѣта 1887 года можно судить по слѣдующимъ даннымъ:

Названіе товаровъ.	На какую сумму было привезено:		
	Русскихъ.	Иностраннхъ.	Всего.
1) Красный товаръ . . .	1194500 р	916100 р.	2110600 р.
2) Кожевенный . . .	325000 —	215800 —	540800 —
3) Бакалейный . . .	163460 --	— —	163460 —
4) Овощный и москательный	76850 —	— —	76850 —
5) Желѣзный и скобяной .	240660 —	— —	240660 —
6) Деревянный и сундучный	59020 —	— —	59020 —
7) Разный товаръ . . .	32710 —	47000 —	79710 —
Шерсть . . .	182100 —	— —	182100 —
Итого .	2274300 р.	1178900 р.	3453200 р.

Сверхъ того пригнано скота:

Лошадей . . .	25700
Крупн. рог. . .	347000
Мелк. рог. . .	257000
Итого .	629700

Всѣхъ торговыхъ помѣщеній для склада и продажи товаровъ было пакхаузовъ - 6, кладовыхъ - 14, лавокъ большого бухарскаго двора - 30, русскаго - 37, киргизскаго - 16, каменныхъ сараевъ - 2, и балагановъ - 14. Всѣ эти помѣщенія, изъ коихъ 2 сарая каменные, а прочія деревянные, принадлежать городу.

Помѣщенія снимались мѣстными и иногородними купцами, бухарцами, ташкентцами и отчасти киргизами. Торговля на мѣшовой дворѣ имѣеть по преимуществу характеръ оптовой, хотя, на ряду съ нею, существовала и розничная торговля азіатскими товарами. Изъ русскихъ товаровъ наибольшій сбытъ имѣли: шелковыя и бумажныя издѣлія, желѣзо, чугунъ, разнаго рода ягода, рогатый крупный и мелкій скотъ, верблюжья и баранья шерсть, а изъ азіатскихъ, привезенныхъ изъ Ташкента, Бухары и киргизской степи разнаго рода ягода, шелковыя издѣлія, выбойка, бязь и халаты.

Не смотря на не вполне благоприятныя обстоятельства и неурожай хлѣбовъ, за послѣдніе года, ярмарка, по отзыву торговцевъ, можетъ быть отнесена къ числу среднихъ.

ж Движеніе населенія.

Въ отчетномъ году избытокъ въ числѣ родившихся, сравнительно съ числомъ умершихъ, заключается въ 20911 душъ обоюго пола, въ числѣ которыхъ 10504 муж. и 10307 жен. Въ частности приращеніе это представлено по городамъ и уѣздамъ губерніи въ прилагаемой таблицѣ № 3.

Общее же число родившихся, умершихъ и браковъ было:

1) Б р а к о в ь	
а) въ городахъ . . .	1069
б) въ уѣздахъ . . .	11299

По числу послѣднихъ города и уѣзды слѣдуютъ въ такомъ порядкѣ:

1) губ. Оренбургъ . . .	505 бр.	Оренбургскій уѣздъ . . .	3583 бр.
2) — Троицкъ . . .	162 —	Челябинскій уѣздъ . . .	3511 —

- 3) — Челябинскъ . . . , 117 — Верхнеуральскій уѣздъ . 1590 —
 4) — Орскъ 104 — Троицкій уѣздъ . . . 1403 —
 5) — Верхнеуральскъ . . 99 — Орскій уѣздъ . . . 1212 —
 6) — Илецкъ 82 —

2) Родившіеся распредѣляются по городамъ и уѣздамъ такъ:

а) г о р о д а :

- 1) Оренбургъ 1597 м. п. и 1548 ж. п. а всего 3145 об. п.
 2) Орскъ 540 „ „ и 513 „ „ — — 1053 „ „
 3) Троицкъ 528 „ „ и 475 „ „ — — 1003 „ „
 4) Челябинскъ . . . 501 „ „ и 481 „ „ — — 982 „ „
 5) Илецкъ 385 „ „ и 328 „ „ — — 713 „ „
 6) Верхнеуральскъ . 348 „ „ и 342 „ „ — — 690 „ „

Итого . . . 3899 м. п. и 3687 ж. п. а всего 7586 об. п.

б) у ѣ з д ы :

- 1) Челябинскій . 11813 м. п. и 11486 ж. п. а всего 23299 об. п.
 2) Оренбургскій . 10950 „ „ и 10478 „ „ — — 21428 „ „
 3) Верхнеуральскъ. 5022 „ „ и 4820 „ „ — — 9842 „ „
 4) Троицкій . . . 4359 „ „ и 4207 „ „ — — 8566 „ „
 5) Орскій , 3654 „ „ и 3473 „ „ — — 7127 „ „

Итого . 35798 м. п. и 34464 ж. п. а всего 70262 об. п.

А всего въ губерніи 39697 м. п. и 38151 ж. п. или 77848 об. п.

3) По числу умершихъ города и уѣзды слѣдуютъ въ такомъ порядкѣ:

а) г о р о д а :

- 1) Оренбургъ 1380 м. п. и 1234 ж. п. а всего 2614 об. п.
 2) Орскъ 571 „ „ и 494 „ „ — — 1063 „ „
 3) Челябинскъ . . . 417 „ „ и 465 „ „ — — 882 „ „
 4) Илецкъ 427 „ „ и 377 „ „ — — 804 „ „
 5) Троицкъ 397 „ „ и 355 „ „ — — 752 „ „
 6) Верхнеуральскъ . 270 „ „ и 244 „ „ — — 514 „ „

Итого . . . 3462 м. п. и 3167 ж. п. а всего 6629 об. п.

б) у ѣ з д ы :

- 1) Челябинскій . 9126 м. п. и 8734 ж. п. а всего 17860 об. п.
 2) Оренбургскій . 7398 „ „ и 7928 „ „ — — 15326 „ „
 3) Верхнеуральскъ. 3349 „ „ и 3141 „ „ — — 6490 „ „
 4) Орскій 3329 „ „ и 2448 „ „ — — 5777 „ „
 5) Троицкій . . . 2529 „ „ и 2426 „ „ — — 4955 „ „

Итого . 25731 м. п. и 24677 ж. п. а всего 50408 об. п.

А всего въ губерніи 29193 м. п. и 27844 ж. п. или 57037 об. п.

Приростъ населенія выражается слѣдующими цифрами:

- Родилось 39697 м. п. и 38151 ж. п. а всего 77848 об. п.
 Умерло 29193 „ „ и 27844 „ „ — — 57037 „ „

Прибыль . 10504 м. п. и 10307 ж. п. а всего 20811 об. п.

Сравнительно съ предшествовавшимъ годомъ, приростъ населенія оказывается менѣе на 2749 душъ об. пола, а именно на 1559 д. м. пола. и на 1190 д. жен. пола.

Изъ числа родившихся незаконно-рожденныхъ было: мужскаго пола 589, женскаго пола 516, а всего 1105 душъ об. пола.

По сравненіи съ предшествовавшимъ годомъ число незаконнорожденныхъ уменьшилось на 66 душъ об. пола, причемъ муж. пола увеличилось на 6 д., жен. пола уменьшилось на 72.

II. Подати и повинности:

а. Окладные сборы.

По окладнымъ сборамъ въ Оренбургской губерніи слѣдовало къ поступленію въ 1887 году:

	Рубли.	Коп.
а) недоимокъ за прежнее время	406579	80
б) оклада за 1887 годъ	65531	55
Итого	472111	35
Въ теченіи года вновь причислено:		
Недоимокъ	6773	78
Оклада	29316	73
Итого	36095	51
Въ томъ же году исключено:		
Недоимокъ	3439	45
Оклада	636	6
Итого	4075	51
Въ теченіи года взыскано:		
Недоимокъ	58592	37
Оклада	59892	92
Итого	118485	29
Затѣмъ осталось къ 1 Января 1888 года:		
Недоимокъ	351326	76
Оклада	34319	30
Итого	385646	6

На основаніи этихъ данныхъ оказывается, что за послѣдовавшими въ теченіи года измѣненіями въ суммѣ платежей слѣдовало поступить: а) недоимокъ за прежнее время 409919 р. 13 к. и б) оклада за 1887 годъ 94212 р. 22 к., а всего 504131 р. 35 коп.

Такъ какъ въ теченіи года взыскано первыхъ 58592 р. 37 к. и поступило оклада 59892 р. 92 к., то недоборъ можетъ быть выраженъ въ слѣдующихъ данныхъ. Въ недоимкѣ онъ составляетъ 85,6% и въ окладѣ 36,4%. Сравнительно съ предъидущимъ годомъ недоимки, по присоединеніи въ оныя не поступившаго оклада за 1887 г. уменьшились на 20933 р. 74 коп.

6. Земскіе сборы.

Поступленіе земскихъ сборовъ въ 1887 году представляется въ слѣдующихъ числовыхъ данныхъ:

Слѣдовало поступить:	Недоимокъ.		Оклада.	
	Рубли.	Коп.	Рубли.	Коп.
На губернскія повинности (*) - -	339144	37	293300	99
— частныя — — (**)- -	54602	41	13991	51
Итого - -	393746	78	307292	50
Вновь причислено:				
На губернскія повинности - -	29550	98	40650	58
— частныя — — - -	366	60	656	23
Итого - -	29917	58	41306	81
И с к л ю ч е н о:				
На губернскія повинности - -	4133	27	12314	35
— частныя — — - -	96	65	95	97
Итого - -	4229	92	12410	32
В з ы с к а н о:				
На губернскія повинности - -	71064	32	189833	20
— частныя — — - -	2144	16	9849	45
Итого - -	73208	48	199682	65
Осталось къ 1 Января 1888 года:				
На губернскія повинности - -	293497	76	131804	2
— частныя — — - -	52728	20	4702	32
Итого - -	346225	96	136506	34
Всего . 482732 р. 30 коп.				

80508

Данныя эти показываютъ, что земскаго сбора подъ разными наименованіями слѣдовало дѣйствительно поступить въ 1887 году: а) недоимокъ за прежнее время 419434 р. 44 к и б) оклада 336188 р. 99 к., а всего 755623 р. 43 к. По исключеніи изъ этой суммы количества недоимокъ, взысканныхъ въ 1887 году и оклада, поступившаго за тотъ же годъ, оказывается, что недоборъ составляетъ: въ недоимкахъ 346225 р. 96 к. или 82,5⁰/₀ и въ окладѣ 136506 руб. 34 коп. 40,6⁰/₀.

По присоедененіи оклада за 1887 годъ, оставшагося невзысканнымъ, количество недоимокъ къ 1888 году въ общей сложности увеличилось на 88985 р. 52 к.

в Выкупные платежи.

	Недоимокъ.		Оклада.	
	Рубли.	Коп.	Рубли.	Коп.
Слѣдовало поступить - - -	49849	26	786735	80
Вновь причислено - - -	431	48	25	83
Исключено - - - - -	1055	29	257	39
Взыскано - - - - -	4184	26	399942	3
Осталось къ 1 Января 1888 года -	45041	19	386562	21

(*) Въ числѣ суммъ на губернскія повинности заключаются: сборы на губернскія повинности съ земли и лѣса, съ торговыхъ свидѣтельствъ, сборъ на обезпеченіе народнаго продовольствія и страховой сборъ съ крестьянъ и башкиръ.

(**) Въ цифрѣ частныхъ повинностей заключаются суммы на частную повинность съ дворянскихъ имѣній, сборъ на размежеваніе башкирскихъ дачъ и на содержаніе училищъ и школъ.

Сравнительно съ предыдущимъ годомъ количество недоимокъ по выкупнымъ платежамъ съ присоединеніемъ оклада за 1887 годъ оставшагося не взысканнымъ къ 1 Января 1888 года увеличилось на 381754 р. 14 коп.

Недоимки по Оренбургской губерніи сравнительно съ предыдущимъ годомъ увеличились на 413429 р. 68 коп.

Неуспѣшное поступленіе недоимокъ за прежнее время и оклада 1887 г. объясняется крайне неудовлетворительнымъ урожаемъ хлѣбовъ во многихъ мѣстностяхъ Оренбургской губерніи, какъ въ 1886 году такъ и въ 1887 г. Неурожай этотъ, повторяющійся сряду два года, привелъ петолько къ уменьшенію источниковъ для уплаты податныхъ сборовъ, но и къ оскуднѣнію продовольственныхъ средствъ сельскаго населенія, особенно въ уѣздахъ наиболѣе населенныхъ, какъ то: Оренбургскомъ и Челябинскомъ. При этихъ условіяхъ Губернское Начальство было озабочено обезпеченіемъ продовольствія населенія посредствомъ выдачи ссудъ изъ запасныхъ магазиновъ и денежныхъ пособій на покупку хлѣба и сѣмянъ для посѣва, а потому не имѣло возможности принять повсемѣстно поудительныя мѣры къ взысканію недоимокъ и окладныхъ сборовъ, тѣмъ болѣе, что мѣры такого рода еще болѣе могли усугубить тяжесть переживаемаго населеніемъ экономическаго кризиса и въ то же время привести въ общемъ итогъ взысканія къ незначительнымъ результатамъ.

в. Городскіе доходы и расходы.

Общая сумма городскихъ доходовъ въ 1887 году по всѣмъ шести городамъ (губернскому, четыремъ уѣзднымъ и одному безъуѣздному) составляла въ сложности 486375 руб. 57¹/₂ коп., расходы же простирались до 462614 руб. 23 коп. Слѣдовательно образовался остатокъ въ 23761 руб. 34¹/₂ коп.

Изъ прилагаемой при семъ вѣдомости подъ лит. А. можно видѣть, что въ отчетномъ году образовался дефицитъ только по гг. Орску и Илецку.

Сравнивая съ предыдущимъ годомъ доходы и расходы по городамъ Оренбургской губерніи за 1887 годъ, увеличеніе или уменьшеніе тѣхъ и другихъ подробно можно видѣть изъ слѣдующихъ данныхъ:

а) о доходахъ:

	Доходы въ 1886 году.		Доходы въ 1887 году.		Больше или менѣе.	
	Рубли.	Коп.	Рубли.	Коп.	Рубли.	Коп.
По Оренбургу . . .	290038	62	322066	53	+ 32027	91
— Орску	31461	74 ¹ / ₃	27299	83	— 4161	91 ¹ / ₃
— Верхнеуральску .	24441	76	23596	17 ¹ / ₂	— 845	58 ¹ / ₂
— Троицку	65399	6 ¹ / ₂	65849	91	+ 450	84 ¹ / ₂
— Челябинску . . .	35023	46	42453	71	+ 7430	25
— Илецку	3704	36 ¹ / ₄	5109	42	+ 1405	5 ³ / ₄
Итого	450069	1	486375	57 ¹ / ₂	+ 36306	56 ¹ / ₂

б) о расходахъ:

	Расходы въ 1886 году.		Расходы въ 1887 году.		Больше или менѣе.	
	Рубли.	Коп.	Рубли.	Коп.	Рубли.	Коп.
По Оренбургу . . .	278563	69	300690	84	+ 22127	15
— Орску	36309	35	32243	7	— 4066	28
— Верхнеуральску .	24842	92	23292	57	— 1550	35
— Троицку	62370	22	62231	29	— 138	93
— Челябинску . . .	38100	5 ¹ / ₂	39035	66	+ 935	60 ¹ / ₂
— Илецку	5464	10 ¹ / ₄	5120	80	— 343	30 ¹ / ₄
Итого	445650	33 ³ / ₄	462614	23	+ 16963	89 ¹ / ₄

Запасные капиталы въ городахъ Оренбургской губерніи находятся въ слѣдующемъ положеніи:

	Рубли.	Коп.
По г. Оренбургу - - - - -	64716	39
— „ Орску - - - - -	928	42
— „ Верхнеуральску - - - - -	1786	45 ¹ / ₂
— „ Троицку - - - - -	27085	98
— „ Челябинску - - - - -	4189	¹ / ₂
— „ Илецку - - - - -	969	11
А всего въ городскихъ кассахъ находится -	99675	36

Такое увеличеніе городскихъ доходовъ и расходовъ замѣчается изъ года въ годъ. Первые изъ нихъ указываютъ на экономическій ростъ городовъ и увеличенія источниковъ взиманія, вторые-же объясняются усиленіемъ издержекъ на благоустройство городовъ, народное образованіе и общественное призрѣніе.

Количество недоимокъ по городскимъ сборамъ простирается до 76879 руб. 93 коп. и распределяется по городамъ слѣдующимъ образомъ:

	Рубли.	Коп.
По г. Оренбургу - - - - -	35653	21
— „ Орску - - - - -	13755	13
— „ Верхнеуральску - - - - -	16657	1
— „ Троицку - - - - -	3733	11
— „ Челябинску - - - - -	7081	47
Всего по губерніи - - - - -	76879	93

д. Акцизные сборы.

I. ПО ПИТЕЙНОМУ СБОРУ.

1) Выпукуреніе въ Оренбургской губерніи въ 1887 г. производилось на 8 заводахъ, съ учетомъ выкуриваемаго спирта по показанію контрольныхъ винозмѣряющихъ снарядовъ Сименса и К^о. На означенныхъ 8 заводахъ, по количеству употребленнаго въ заторы хлѣба и избраннымъ заводчиками нормамъ выходовъ спирта, слѣдовало получить вина, по расчету на безводный спиртъ, 26981391⁰/₀, а получено 29214560³/₄⁰/₀, болѣе избранныхъ заводчиками нормъ на 2233169³/₄⁰/₀, изъ которыхъ, на основаніи существующихъ правилъ о перекурѣ 1665886³/₄⁰/₀ отчислено безакцизно въ пользу заводчиковъ, а остальные затѣмъ 567283⁰/₀ причислены къ вину нормальной выкурки, цифра котораго составила такимъ образомъ въ 27548674⁰/₀. на сумму акциза 2479380 руб. 66 коп.

2) Отдѣльности по каждому изъ заводовъ цифра выкуренаго вина распределялась слѣдующимъ образомъ:

Названіе заводовъ.	Слѣдовало по нормѣ.	Получено.	Перекуръ.	
			заводчику	къ нормѣ
<i>Троицкаго ульзда.</i>				
Троицкій № 21 - - -	4302360 ⁰ / ₀	4726146 ⁰ / ₀	317284 ⁰ / ₀	106502 ⁰ / ₀
<i>Челябинскаго ульзда.</i>				
Воскресенскій № 30 - - -	1111880 ⁰ / ₀	1209042 ⁰ / ₀	80412 ⁰ / ₀	16750 ⁰ / ₀
Михайловскій № 31 - - -	3776250 ⁰ / ₀	3982440 ¹ / ₂ ⁰ / ₀	201848 ⁰ / ₀	4342 ¹ / ₂ ⁰ / ₀

Верхнеуральская уезда.

Троицкий № 59	- -	523535 ⁰ / ₀	554374 ⁰ / ₀	30839 ⁰ / ₀	— „ —
---------------	-----	------------------------------------	------------------------------------	-----------------------------------	-------

Оренбургская уезда.

Покровский № 24	- -	4586106 ⁰ / ₀	4967470 ⁰ / ₀	283425 ¹ / ₄ ⁰ / ₀	97938 ³ / ₄ ⁰ / ₀
Дубовский № 25	- -	4066304 ⁰ / ₀	4377629 ¹ / ₂ ⁰ / ₀	264061 ¹ / ₄ ⁰ / ₀	47264 ¹ / ₄ ⁰ / ₀
Покровский № 26	- -	7040996 ⁰ / ₀	7692486 ⁰ / ₀	400190 ¹ / ₂ ⁰ / ₀	251299 ¹ / ₂ ⁰ / ₀
Мартыновский № 54	- -	1573960 ⁰ / ₀	1704972 ³ / ₄ ⁰ / ₀	87826 ³ / ₄ ⁰ / ₀	43186 ⁰ / ₀
<hr/>					
Итого	- -	26981391 ⁰ / ₀	29214560 ³ / ₄ ⁰ / ₀	1665886 ³ / ₄ ⁰ / ₀	567283 ⁰ / ₀

3) Къ 1887 году запасы хлѣбнаго вина и спирта по Оренбургской губерніи, въ мѣстахъ выдѣлки и оптовой продажи, составляли:

въ заводскихъ подвалахъ	- -	6938066 ¹ / ₄ ⁰ / ₀
въ оптовыхъ складахъ	- - -	2643381 ³ / ₄ ⁰ / ₀
		<hr/>
		9581448 ⁰ / ₀

Причисляя этотъ запасъ вина къ дѣйствительно выкуренному и прибавляя къ этому цифру вина, привезеннаго изъ другихъ губерній, въ количествѣ 3428361¹/₄⁰/₀, получимъ весь приходъ вина по губерніи въ 1887 г. въ 42224370⁰/₀, менѣе противъ прихода въ 1886 г. на 6210228¹/₄⁰/₀.

4) Къ 1888 году осталось вина:

въ заводскихъ подвалахъ	- -	4769097 ⁰ / ₀
въ оптовыхъ складахъ	- - -	1583176 ⁰ / ₀
		<hr/>
		6352273 ⁰ / ₀

Вычитая этотъ остатокъ изъ общаго прихода вина въ 1887 году, получимъ весь расходъ вина по губерніи въ томъ же году въ 35872097⁰/₀, менѣе противъ расхода въ 1886 г. на 2981053³/₄⁰/₀. Изъ общаго количества израсходованнаго вина, — 23607864¹/₄⁰/₀, или 590196,6 вед. на полугарь, выпущены собственно на мѣстное потребленіе въ Оренбургской губерніи; 144014⁰/₀, или 3600,35 вед. на полугарь, употреблены на выдѣлку водочныхъ издѣлій; 1554320¹/₄⁰/₀, или 38858 вед. на полугарь, составляютъ трату отъ усышки и утечки, а остальные 10565898¹/₂⁰/₀, или 264147,45 вед. на полугарь, вывезены въ другія губерніи.

5) Кромѣ заводовъ винокуренныхъ, въ Оренбургской губерніи въ 1887 году дѣйствовали: а) 4 завода водочныхъ; б) 2 завода спиртоочистительныхъ; в) 8 заводовъ пивоваренныхъ, изъ числа которыхъ на 3 заводахъ производилось и медовареніе; г) 2 завода медоваренныхъ и д) 2 заведенія для приготовленія сухихъ прессованныхъ дрожжей, безъ производства винокуренія.

6) Оптовая продажа крѣпкихъ напитковъ, кромѣ заводскихъ подваловъ, производилась также изъ 82 оптовыхъ складовъ, изъ числа которыхъ въ 20 складахъ вино и спиртъ приобрѣтались съ разсрочкою платежа акциза, а въ остальныхъ затѣмъ 62 — исключительно оплаченные акцизомъ. Разсрочка акциза въ помянутыхъ 20 складахъ производилась подъ установленные залогъ; причѣмъ годовой оборотъ всѣхъ сихъ залоговъ представлялся въ слѣдующемъ видѣ: къ 1887 году по Управленію акцизными сборами состояло залоговъ по разсрочкѣ акциза за вино на сумму 513505 р. 90 коп., къ тому принято вновь въ 1887 году на 57022 руб. 52 коп., что съ остаткомъ составляло 570528 руб. 42 коп., въ теченіи 1887 г. возвращено залогодателямъ залоговъ на 84305 руб. 48 коп. и затѣмъ осталось къ 1887 году на 486222 руб. 94 коп. подъ которые и открыто кредита, выдачею

залоговыхъ квитанцій, на сумму 464980 руб. Оптовая продажа пива, кромѣ подваловъ пивоваренныхъ заводовъ, производилась изъ 10 оптовыхъ складовъ.

7) Раздробительная продажа крѣпкихъ напитковъ производилась изъ слѣдующихъ заведеній, приобрѣвшихъ патенты на 1887 годъ, и, по сравненію съ 1886 г., представлялась въ слѣдующемъ видѣ:

Мѣсть продажи существовало:	въ 1887 г.	въ 1886 г.
1. Ренсковыхъ погребовъ	288	417
2. Погребовъ русскихъ виноградныхъ винъ	1	1
3. Трактирныхъ заведеній и буфетовъ:		
постоянныхъ	174	105
временныхъ на ярмаркахъ	3	3
4. Портерныхъ и пивныхъ лавокъ	139	212
5. Ведерныхъ лавокъ	68	38
6. Винныхъ лавокъ	908	948
7. Временныхъ выставокъ: вина	11	81
пива	4	6
Итого	1596	1811

8) Питейныхъ доходовъ по Оренбургской губерніи, по сравненію съ 1886 г. поступило:

1. Акциза:	въ 1887 г.	въ 1886 г.
а) съ вина и спирта	2037562 р. 3 к.	2502584 р. 53 к.
б) дополнительнаго за водоч- ныя издѣлія	6322 р. 50 к.	7272 р. 73 к.
в) съ пивоваренія	23740 р. 20 к.	24232 р. 40 к.
г) съ медоваренія	66 р. —	97 р. —
Бандерольнаго сбора за дрожжи	843 р. 75 к.	288 р. 75 к.
2. Патентнаго сбора:		
а) съ заводовъ для выдѣлки питій	8341 р. —	10227 р. 50 к.
б) съ заведеній для продажи питій	156191 р. 50 к.	182040 р. 50 к.
3. Случайныхъ доходовъ	3338 р. 1 к.	3835 р. 22 к.
Итого	2236404 р. 99 к.	2730578 р. 63 к.

Уменьшеніе противъ 1886 г. акцизнаго дохода съ вина и спирта объясняется уменьшеніемъ потребленія вина, вслѣдствіе незавиднаго экономическаго положенія мѣстнаго населенія.

9) Къ 1 Января 1888 г. за винокуренными заводчиками и со-держателями оптовыхъ складовъ осталось въ недоимкѣ акциза 950 р. 63 к., которые уплачены въ 7 дневный срокъ.

II. ПО ТАБАЧНОМУ СБОРУ.

Въ 1887 г. въ Оренбургской губерніи не существовало ни план-таций для разведенія табаку, ни фабрикъ для приготовленія издѣлій изъ онаго, и доходъ по сему сбору поступалъ исключительно за па-тенты и марки на право продажи табаку и издѣлій изъ онаго.

За выданные въ теченіи 1887 г. табако-акцизные патенты и марки поступило въ доходъ казны всего 19595 р. 50 к., менѣ про-тивъ 1886 г. на 849 р. 50 коп.

е. Стпвление нату-
ральной повинности.

Въ отчетномъ году населеніемъ Оренбургской губерні отбывались слѣдующія натуральныя повинности: квартирная, дорожная, подводная, караульная и полицейская.

I КВАРТИРНАЯ ПОВИННОСТЬ.

Квартирная повинность отбывалась населеніемъ частью натурою, частью наймомъ требуемыхъ помѣщеній и состояла въ предоставленіи помѣщеній проходящимъ воинскимъ командамъ, управленіямъ военного вѣдомства и профѣжающимъ по дѣламъ службы чиновникамъ. Стоимость этой повинности выражается приблизительно слѣдующими данными: въ городахъ 9060 р. 60 к., въ уѣздахъ 23325 р. 90 к., а во всей губерніи 32386 р. 50 коп.,

II. ДОРОЖНАЯ ПОВИННОСТЬ.

а) въ городахъ:

Оренбургъ	Орскъ	Верхне-уральскъ	Троицкъ.	Челябинскъ.	Всего.
5740 р. 49 к.	Работъ не производ	229 р 68 к.	273 р 72 к.	1455 р. 98 1/2 к.	7699 р 87 1/2 к.

Содержаніе и исправленіе на счетъ городскихъ суммъ мостовъ, гатей и дорогъ.

б) въ уѣздахъ:

Оренбург-скомъ.	Орскомъ.	Верхне-уральскомъ.	Троицкомъ	Челябин-скомъ.	Всего.
15255 р 55 к.	6621 р. 29 к.	13938 р. 75 к.	30000 р.	52862 р 48 1/2 к.	118678 р. 7 1/2 к.

Устройство и исправленіе дорогъ, мостовъ, переправъ и гатей по проселочнымъ дорогамъ . . .

III ПОДВОДНАЯ ПОВИННОСТЬ.

а) въ городахъ:

Оренбургъ	Орскъ.	Верхне-уральскъ	Троицкъ.	Челябинскъ.	Всего
482 р. 97 к.	Не отпра- влялась.	235 р. 20 к.	145 р.	102 р. 40 к.	1015 р. 57 к.

Наемъ подводъ для нижнихъ чиновъ и арестантовъ

б) въ уѣздахъ:

Оренбург-скомъ.	Орскомъ.	Верхне-уральскомъ.	Троицкомъ.	Челябин-скомъ.	Всего.
76693 р. 37 1/2 к.	19110 р	25057 р 2 к.	29000 р	59442 р. 51 1/2 к.	209302 р 91 к.

Поставка натурою подводъ для профѣжающихъ по службѣ лицъ, проходящихъ командъ, арестантовъ и пересылка казенныхъ пакетовъ въ волостныя правленія и въ мѣста расположенія становыхъ квартиръ

IV. КАРАУЛЬНАЯ ПОВИННОСТЬ.

а) в ъ г о р о д а х ъ:

Окарауливаніе церквей,
стапичныхъ правленій, по-
роховыхъ погребовъ, об-

Оренбургѣ	Орскѣ.	Верхне-уральскѣ.	Троицкѣ.	Челябинскѣ.	Всего.
11671 р. 20 к.	Не отпра- влялась.	2200 р.	1200 р.	3347 р. 69 к.	18418 р. 89 к.

б) в ъ у л ь з д а х ъ:

щестественныхъ магазиновъ,
арестантскихъ помѣщеній
и частныхъ домовъ . . .

Оренбург-скомъ	Орскомъ.	Верхне-уральскомъ.	Троицкомъ.	Челябин-скомъ.	Всего.
26350 р. 50 к.	4046 р.	Св нѣтъ.	17000 р.	122283 р 26 1/2 к.	169679 р. 76 1/2 к.

V. ПОЛИЦЕЙСКАЯ.

а) в ъ г о р о д а х ъ:

Содержаніе городской по-
лиціи (квартиры, отопле-
ніе и освѣщеніе помѣщеній
для полицейскихъ чиповъ)

Оренбургѣ	Орскѣ.	Верхне-уральскѣ.	Троицкѣ.	Челябинскѣ.	Всего.
30000 р.	2892 р 2 к.	1884 р.	3479 р.	3054 р 32 к.	41309 р. 34 к.

б) в ъ у л ь з д а х ъ:

Выборъ сотскихъ и десят-
скихъ

Оренбург-скомъ.	Орскомъ.	Верхне-уральскомъ	Троицкомъ.	Челябин-скомъ.	Всего.
22138 р 56 к.	16662 р. 40 к.	Отбывалась натурою, др св. нѣтъ.	15000 р.	Отбывалась натурою, др. св. нѣтъ.	53800 р. 96 к.

При отправленіи населеніемъ Оренбургской губерніи въ 1887 г. воинской повинности подлежало призыву по спискамъ:

- а) неимѣющихъ правъ на льготу по семейному положенію 3462
- б) имѣющихъ права на льготы: 1-го разряда 1824
 - 2 го — 1701
 - 3 го — 399
- в) внесенныхъ въ призывной списокъ дополнительно по 139 ст. уст. о воин. пов., послѣ опредѣленія возраста по наружному виду 306
- г) по дополнительнымъ спискамъ: А. 5
 - Б. 836
 - В. 78

И т о г о 8611

Изъ этого числа по разверткѣ, сообщенной Министерствомъ Внутреннихъ Дѣлъ въ телеграммѣ, отъ 17 Августа 1887 г., назначено къ принятію на службу 2193

Во время дѣйствій по призыву было принято:

- а) изъ внесенныхъ въ дополнительный списокъ А. безъ жеребья 5
- б) изъ лицъ, внесенныхъ въ дополнительный списокъ Б. поступленіе конхъ было отсрочено 191
- в) изъ лицъ, внесенныхъ вообще въ призывные списки, безъ какихъ либо ограниченій 1967
- г) зачтено квитанцій —

И т о г о 2163

На основаніи сего оказывается, что изъ числа 2193, опредѣляемыхъ разверсткою, не поступило 30 человекъ.

Недоборъ этотъ послѣдовалъ отъ недостатка лицъ призывнаго возраста— 25 магометанъ и 5 евреевъ.

Изъ числа принятыхъ поступили:

- а) безъ правъ на льготу по семейному положенію 2114
- б) имѣющихъ права на льготы: 3-го разряда 23
- 2-го — 26
- 1 го — —

И т о г о 2163

По степени образованія изъ числа новобранцевъ, поступившихъ въ 1887 году, имѣютъ права на сокращенный срокъ службы 37

Не имѣютъ этого права 2126

И т о г о 2163

Изъ принятыхъ оказалось:

- а) способныхъ къ строевой службѣ 2130
- б) — къ нестроевой — 33

По сословному происхожденію поступившіе въ военную службу подраздѣляются слѣдующимъ образомъ:

- а) дворянъ потомственныхъ и личныхъ 2
- б) лицъ, состоящихъ на государственной службѣ 1
- в) почетныхъ гражданъ, потомственныхъ и личныхъ 3
- г) прочихъ лицъ, изъятыхъ отъ внесенія въ 10 народную перепись, а также вышедшихъ послѣ ревизіи изъ податнаго состоянія 30
- д) купцовъ 3
- е) мѣщанъ и цеховыхъ 292
- ж) крестьянъ всѣхъ наименованій 1723
- з) прочихъ лицъ, внесенныхъ въ ревизскіе сказки и приписанныхъ къ обществамъ послѣ ревизіи 109

И т о г о 2163

По племенному происхожденію въ контингентъ призыва 1887 года принято:

а) Русскихъ, малороссіянъ и бѣлоруссовъ	1540
б) Поляковъ	1
в) Башкиръ	503
г) Татаръ	52
д) Тенгарей	43
е) Мордвовъ	20
ж) Чувашъ	4

И т о г о 2163

Въ числѣ принятыхъ женатыхъ было 1010

Во время дѣйствій по призыву принесено жалобъ:

а) письменныхъ	204
б) словесныхъ	24

И т о г о 228

В ъ т о м ъ ч и с л ѣ :

а) на неправильности въ призывныхъ спискахъ	18
б) по назначенію льготъ	203
в) по опредѣленію возраста по наружному виду	3
г) по опредѣленію годности къ службѣ	4

Изъ означенныхъ жалобъ признаны уважительными:

а) на неправильности въ призывныхъ спискахъ	13
б) по назначенію льготъ	77
в) по опредѣленію возраста по наружному виду	—
г) по опредѣленію годности къ службѣ	—

III. Общественное благоустройство и благочиніе.

а. Казенныя и общественныя зданія.

Въ казенныхъ зданіяхъ вѣдомства Министерства Внутреннихъ Дѣлъ въ 1887 году никакихъ новыхъ построекъ а также капитальныхъ переустройствъ, кромѣ обыкновеннаго ремонта, не было произведено. Въ г. Троицкѣ было употреблено 7828 руб. 37 коп. на приспособленіе уступленнаго городомъ зданія городской больницы подъ помѣщеніе тюрьмы.

Обыкновенный ремонтъ былъ произведенъ въ слѣдующихъ зданіяхъ:

1) По Караванъ-Сараю, гдѣ помѣщаются преимущественно учрежденія Министерства Внутреннихъ Дѣлъ а равно квартира Губернатора на 1690 руб. 73 коп.

2) По зданіямъ контрольной палаты на 580 руб.

3) По зданію казенной палаты съ губернскимъ казначействомъ на 162 руб. 75 коп.

4) По губернаторской дачѣ на 750 руб.

и 5) По зданіямъ тюремъ на 3850 рублей.

6. Расколъ.

Въ положеніи существующаго въ Оренбургской губерніи раскола въ 1887 году существенныхъ перемѣнъ не произошло. Раскольники, какъ и въ предъидущіе годы, раздѣляются преимущественно на двѣ главныя секты поповщинскую и беспоповщинскую и число послѣдователей той и другой секты почти одинаково. Кромѣ названныхъ двухъ сектъ въ епархіи имѣются болѣе вредныя, каковы: молокане, духоборцы, скопцы, хлысты, люди божіи, іудействующіе и другіе, но общее число ихъ съ точностію опредѣлить не возможно, такъ какъ нѣкоторые изъ нихъ, какъ, напримѣръ, люди божіи и скопцы, чтобы не обнаружить принадлежности къ этимъ сектамъ, особенно аккуратно исполняютъ все обряды православной церкви. Наибольшее число раскольниковъ замѣчается въ сѣверныхъ уѣздахъ, особенно въ Челябинскомъ и Троицкомъ, гдѣ расколъ оказывается болѣе упорнымъ, чѣмъ въ другихъ уѣздахъ, и мѣстностяхъ ближайшихъ къ Оренбургу и это объясняется тѣмъ обстоятельствомъ, что православное духовенство по значительности района завѣдываемыхъ имъ приходоѡвъ и населенія не имѣетъ возможности часто посѣщать ту или другую мѣстность прихода для пастырскихъ собесѣдованій и воздѣйствій къ ослабленію раскола, равно въ этихъ уѣздахъ, особенно въ Челябинскомъ, замѣчается болѣе случаевъ уклоненія православныхъ въ расколъ, чѣмъ въ другихъ мѣстностяхъ губерніи. Православныхъ раскольниковъ въ общемъ не чуждаются и относятся къ нимъ безъ особенной вражды и ненависти, тѣмъ не менѣе случаи крайней религіозной нетерпимости со стороны раскольниковъ, въ особенности отвергающихъ церковную іерархію и обрядовую сторону религіи, замѣчается, вслѣдствіе чего обыденныя житейскія сношенія ихъ съ православными не остаются безъ вреднаго вліянія на послѣднихъ.

Въ видахъ противодѣйствія раскольнической пропагандѣ и болѣе успешнаго воздѣйствія на раскольниковъ въ интересахъ православной церкви въ 1887 году принимались мѣстнымъ духовенствомъ тѣ же самыя мѣры, что и въ предъидущемъ году, именно: приобрѣтались и распространялись между православными и раскольниками книги и брошюры религіозно-нравственнаго и противораскольническаго содержания, съ церковной кафедры и на всѣхъ богослужебныхъ собесѣдованіяхъ разъяснялась несостоятельность раскольническихъ лжеученій, при удобныхъ случаяхъ ведены были частныя, а въ нѣкоторыхъ приходахъ, особенно зараженныхъ расколомъ, публичныя собесѣдованія съ раскольниками чрезъ специально назначаемыхъ и командированныхъ для этой цѣли епархіальнымъ начальствомъ миссіонероѡвъ. Независимо отъ указанныхъ мѣръ, въ видахъ воздѣйствія на заблудшихъ и охраненія православія въ гор. Оренбургѣ учреждено Михайло Архангельское Братство, которымъ въ текущемъ году предложено духовенству Оренбургской епархіи въ каждомъ благочинническомъ округѣ избрать изъ среды своей нѣсколькихъ сотрудниковъ Братства для миссіонерской дѣятельности, а также заключено основать въ гор. Оренбургѣ противораскольническую центральную бібліотеку, изъ которой въ случаяхъ надобности, миссіонерскіе противораскольническіе кружки при благочиніяхъ имѣли бы возможность пользоваться нужными книгами, а также предложено завести Окружныя противораскольническія бібліотеки по благочиніямъ.

Изъ имѣющихся въ епархіальномъ управленіи свѣдѣній усматривается, что духовно-просвѣтительная дѣятельность духовенства не осталась безуспѣшна, что и выразилось въ значительномъ числѣ противъ прежнихъ лѣтъ присоединившихся. Хотя вмѣстѣ съ тѣмъ, замѣчается увеличеніе и уклонившихся въ расколъ противъ 1886 года, но обстоятельство это обуславливается главнымъ образомъ сводными браками, такъ какъ православные, желая обратить своихъ дѣтей ранѣе совершеннолѣтія ихъ и неимѣя возможности по этому случаю совершить бракъ въ православной церкви, нерѣдко сводятъ ихъ съ раскольниками и хотя въ нѣкоторыхъ случаяхъ сведенныя такимъ образомъ лица по увѣщаніямъ и вразумленіямъ православнаго духовенства впоследствии оставляютъ незаконный союзъ свой, тѣмъ не менѣе подобныя примѣры не остаются безъ вреднаго вліянія на православныхъ. Преслѣдованіе же уголовнымъ судомъ въ большинствѣ случаевъ не имѣетъ мѣста, такъ какъ не всегда представляется возможность выяснить лицъ, совершившихъ бракъ по раскольническому обряду.

Въ отчетномъ году присоединилось изъ раскола къ православію:

	МУЖ.	ЖЕН.	ОБОЕГО ПОЛА.
Поповщинской секты	8	— 12	— 20.
Бѣглопоповщинской	7	— 12	— 19.
Безпоповщинской	28	— 41	— 69.
Иудействующей	„	— 1	— 1.
Австрійской	2	— 1	— 3.
Духоборцевъ	4	— 2	— 6.
Поморской	1	— 2	— 3.
Итого	50	— 71	— 121.

Въ этомъ числѣ присоединено къ православію на правахъ единовѣрія 21 мужчина и 15 женщинъ.

Совратилось изъ православія въ расколъ:

	МУЖ.	ЖЕН.	ОБОЕГО ПОЛА.
Въ секты: Поповщинскую	„	— 1	— 1.
Безпоповщинскую	41	— 35	— 76.
Духоборцевъ	2	— 3	— 5.
Итого	43	— 39	— 82.

в. Тюремные замки.

Въ отчетномъ году тюремныя помѣщенія Оренбургской губерніи, состояція въ вѣдѣніи Тюремнаго Комитета, какъ и въ предъидущіе годы, находились въ губернскомъ и четырехъ уѣздныхъ городахъ.

Въ г. Оренбургѣ 2 тюремныхъ помѣщенія: одно находится въ казенномъ зданіи, состоящемъ изъ восьми корпусовъ, и другое въ частномъ казенномъ домѣ, арендуемомъ съ 1881 года у купца Бѣлова, срокомъ на 12 лѣтъ, съ платою отъ казны по 3500 руб., изъ которой удерживается ежегодно на ремонтъ 100 рублей.

Помѣщеніе казеннаго зданія Оренбургскаго тюремнаго замка, сравнительно съ состояніемъ его въ предъидущіе годы увеличилось, вслѣдствіе надстройки въ 1886 году вторыхъ этажей надъ корпусами № 2 и 3. Этимъ устранены до нѣкоторой степени тѣ неудобства, которыя представлялись ранѣе вслѣдствіе тѣсноты, особенно при скопленіи временами въ тюрьмѣ значительнаго числа арестантовъ. Что же касается до помѣщенія для женщинъ, то деревянное зданіе, въ которомъ онѣ содержатся, поддерживавшееся какъ въ предъидущемъ, такъ и въ отчетномъ году ремонтомъ, приходитъ въ ветхость и требуетъ замѣны повымъ.

Наемное зданіе купца Бѣлова, въ которомъ содержатся лица, приговоренныя къ тюремному заключенію по приговорамъ Мирowychъ Судей, состоитъ изъ двухъ отдѣльныхъ каменныхъ корпусовъ, изъ которыхъ одинъ двухъ-этажный, а другой одно-этажный. Въ двухъ-этажномъ корпусѣ помѣщаются арестанты, а въ одно-этажномъ находятся: Контора, квартира помощника Смотрителя, цейхгаузъ, кладовая и баня.

Зданіе Орскаго тюремнаго замка въ отчетномъ году хотя и поддерживано ремонтомъ, но по совершенной ветхости возбуждаетъ опасеніе угрожающимъ разрушеніемъ: стѣны зданія совершенно сгнили и поддерживаются сжимами, ветхость его обнаруживается во всѣхъ частяхъ; балки и потолки погнулись, косяки дверныя и оконныя слабо держатся въ стѣнахъ, крыша во многихъ мѣстахъ протекаетъ; одна камера; могущая вмѣстить болѣе 30 человѣкъ арестантовъ пуста потому, что стѣны ея совсѣмъ сгнили и близки къ паденію. Кромѣ того зданіе это настолько тѣсно, что далеко не соответствуетъ количеству содержащихся въ немъ арестантовъ и пристроенныя въ 1882 году 2 камеры, могущія вмѣстить въ себѣ не болѣе 18 человѣкъ, вмѣщаютъ 50.

Переговоры съ чиновникомъ Умрихинымъ, изъявившимъ желаніе приспособить подъ временное помѣщеніе тюрьмы свой каменный домъ съ деревяннымъ флигелемъ, не привели и до сихъ поръ еще къ положительнымъ результатамъ.

Деревянное зданіе Верхнеуральской тюрьмы, перестроенное изъ бывшей гауптвахты, настолько ветхо, что не можетъ быть поддерживаемо ремонтомъ; стѣны зданія почти насъвозь прогнили и со дня на день грозятъ паденіемъ.

Тюремная больница помѣщается въ частномъ домѣ, за плату 200 руб. въ годъ изъ суммъ казны.

Верхнеуральскій тюремный замокъ, какъ оказалось по измѣренію, можетъ по кубическому содержанію воздуха вмѣстить только 36 человекъ, а между тѣмъ въ теченіи 1887 года число заключенныхъ въ немъ въ среднемъ выводѣ было 188 и никогда не было ниже 149 человекъ. Во избѣжаніе развитія среди арестантовъ болѣзней, могущихъ развиться отъ такой тѣсноты, нанято добавочное помѣщеніе съ платою 200 р. изъ казенныхъ суммъ.

Помимо негодности для помѣщенія арестантовъ вслѣдствіе своей ветхости, зданіе Верхнеуральской тюрьмы не удобно еще въ томъ отношеніи, что находится въ центрѣ города.

Троицкій тюремный замокъ съ Октября 1886 года помѣщается въ городскомъ двухъ-этажномъ зданіи, нижній этажъ котораго каменный. Зданіе это предназначалось для городской больницы. По своей вмѣстимости оно хотя и больше прежняго тюремнаго помѣщенія, но при современной численности арестантовъ (болѣе 250 челов.) всетаки оказывается не достаточно помѣстительнымъ и арестанты по этому до крайности скучены. Благоприятнымъ условіемъ для настоящаго тюремнаго помѣщенія, при сравненіи его съ прежнимъ казеннымъ зданіемъ, слѣдуетъ считать между прочимъ и то, что оно находится въ нѣсколько лучшихъ гигиеническихъ условіяхъ, потому что выстроено на окраинѣ города, стоитъ особнякомъ и при обширности арестантскаго двора, даетъ возможность арестантамъ пользоваться въ большой мѣрѣ чистымъ воздухомъ въ разрѣшенное для прогулокъ время Женщины арестантки помѣщаются въ двухъ камерахъ, отведенныхъ для нихъ въ нижнемъ этажѣ этого зданія. Здѣсь же помѣщается и квартира надзирательницы.

Для кухни, пекарни и кладовой существуетъ каменное зданіе, длиною 7 саж. и шириною 4 сажени. Квартира Смотрителя, военный караулъ и контора помѣщаются въ старомъ деревянномъ зданіи. Хозяйственныя постройки остались тѣже, которыя были приспособлены для больницы, а именно: вещевоѣй цейхгаузъ, баня и еще одно зданіе, назначенное для надзирателей.

По пріобрѣтенію этого зданія въ казну между Главнымъ Тюремнымъ Управленіемъ и Троицкимъ городскимъ Общественнымъ Управленіемъ состоялось взаимное соглашеніе, въ силу котораго городское зданіе, занимаемое нынѣ тюремнымъ замкомъ, уступается казнѣ за 24500 руб.

Кромѣ существующаго въ г. Челябинскѣ, приходящаго въ ветхость казеннаго зданія, для помѣщенія арестантовъ нанято три частныхъ отдѣльныхъ дома: изъ нихъ за счетъ казны два дома: одинъ подъ помѣщеніе тюремной больницѣ по 450 р. въ годъ съ 1 Мая 1886 г. на 6 лѣтъ другой подъ помѣщеніе здоровыхъ арестантовъ для уменьшенія скученности ихъ съ 21 Января 1887 года на одинъ годъ за 325 руб. и третій домъ съ 17 Мая 1886 года на 6 лѣтъ съ платою по 400 р. въ годъ изъ экономическихъ суммъ Тюремнаго Отдѣленія подъ отдѣльное помѣщеніе для женщинъ—арестантокъ.

Въ теченіи 1887 года расходовъ на постройку и ремонтъ тюремныхъ зданій, за счетъ экономическихъ суммъ Губернскаго Комитета и Уѣздныхъ Тюремныхъ Отдѣленій, производилось.

На мелочной ремонтъ тюремныхъ зданій изъ суммъ казны въ отчетномъ году было употреблено:

	Рубли.	Коп.
На Оренбургскій тюремный замокъ	625	—
— Отдѣленіе тюремнаго замка	300	—
— Орскій тюремный замокъ	400	—
— Верхнеуральскій „ „	170	—
— Троицкій „ „	100	—
— Челябинскій „ „	100	—
Всего	1595	—

Капитальныхъ перестроекъ ни въ одной изъ указанныхъ тюремъ не было.

Арестанты размѣщаются въ камерахъ по категоріямъ и родамъ преступленій, насколько это позволяетъ расположеніе казенныхъ тюремныхъ зданій и частныхъ наемныхъ помѣщеній.

Въ теченіи 1887 года на заготовленіе одежды и обуви для арестантовъ, содержавшихся въ тюрьмахъ Оренбургской губерніи, расходовъ не производилось, за исключеніемъ 3310 руб., израсходованныхъ въ началѣ отчетнаго года для Оренбургской тюрьмы на заготовленіе арестантской одежды, подлежавшей заготовкѣ въ 1886 году.

На заготовленіе же постельныхъ принадлежностей и больничныхъ вещей употреблено изъ экономическаго капитала для тюремъ:

	Рубли.	Коп.
Оренбургской	705	60
Орской	76	73
Челябинской	1000	—
Итого	1782	33

Продовольствіе арестантовъ во всѣхъ тюрьмахъ Оренбургской губерніи производилось хозяйственнымъ способомъ, чрезъ гг. Директоровъ Комитета и Отдѣленій его

На продовольствіе всѣхъ вообще арестантовъ, содержавшихся въ тюрьмахъ Оренбургской губерніи и при полиціяхъ, слѣдовало получить отъ казны, по утвержденной Министерствомъ Внутреннихъ Дѣлъ табели по тюрьмамъ:

	Н а здоровыхъ.		Н а больныхъ.		В С Е Г О.	
	Рубли.	Коп.	Рубли.	Коп.	Рубли.	Коп.
Оренбургской	6726	73	3953	—	10679	73
Орской	1512	49	409	68	1922	17
Верхнеуральской	3223	54	1937	20	5160	74
Троицкой	4102	65	1788	96	5891	61
Челябинской	6443	40	4892	16	11335	56
Итого	22008	81	12981	—	34989	81

Въ отчетномъ году было истребовано отъ казны на содержаніе арестантовъ въ тюрьмахъ:

	Здоровыхъ.		Больныхъ.		В С Е Г О.	
	Рубли.	Коп.	Рубли.	Коп.	Рубли.	Коп.
Оренбургской . . .	6000	—	3816	58	9816	58
Орской	1500	—	400	—	1900	—
Верхнеуральской .	2453	55	1800	—	4253	55
Троицкой	3200	—	759	48	3959	48
Челябинской	6299	45	3972	35	10271	80
Итого	19453	—	10748	41	30201	41

Изъ этого количества было израсходовано на продовольствіе здоровыхъ и содержаніе больныхъ арестантовъ въ тюрьмахъ:

	Здоровыхъ.		Больныхъ.		В С Е Г О.	
	Рубли.	Коп.	Рубли.	Коп.	Рубли.	Коп.
Оренбургской . . .	6089	8	2253	2	8642	10
Орской	1079	54	409	68	1489	22
Верхнеуральской .	3223	54	1737	20	4960	74
Троицкой	3200	—	811	48	4011	48
Челябинской	6442	45	4792	42	11214	87
Итого	20014	61	10303	80	30318	41

При полученіи всѣхъ денегъ, слѣдующихъ отъ казны, должна была бы образоваться экономія отъ продовольствія арестантовъ въ тюрьмахъ:

	Здоровыхъ.		Больныхъ.		В С Е Г О.	
	Рубли.	Коп.	Рубли.	Коп.	Рубли.	Коп.
Оренбургской . . .	637	65	1399	98	2037	63
Орской	432	95	—	—	432	95
Верхнеуральской .	—	—	200	—	200	—
Троицкой	902	65	—	—	902	65
Челябинской	20	95	99	74	120	69
Итого	1994	20	1699	72	3693	92

На этотъ экономическій остатокъ, при полученіи всѣхъ денегъ отъ казны, по табели, не могъ бы быть причисленъ къ экономическому капиталу, такъ какъ онъ далеко не могъ бы покрыть хозяйственныхъ расходовъ при тюрьмахъ.

Продовольствіе здоровыхъ арестантовъ производилось по установленной табели, а въ некоторыхъ тюрьмахъ, въ томъ числѣ и Оренбургской, допускалась улучшенная пища, состоящая изъ рыбы и мяса; продовольствіе же больныхъ арестантовъ производилось по требованіямъ тюремныхъ врачей.

Въ Оренбургской тюрьмѣ, какъ и въ предъидущіе годы арестанты обѣдали въ общей столовой (введенной съ 1884 г.) въ которой хлѣбъ расходуется по мѣрѣ дѣйствительной надобности. Остатками отъ хлѣба, слѣдующаго по табели, покрывался расходъ на покупку мяса, чая и сахара для арестантовъ.

Молитвословіе въ тюрьмахъ, нравственное исправленіе арестантовъ и поученіе ихъ Слову Божию въ уѣздныхъ тюрьмахъ совершалось Директорами Отдѣленій изъ мѣстныхъ священниковъ, при чемъ грамотнымъ арестантамъ выдавались для чтенія книги назидательнаго и нравственнаго содержанія. Церквей при уѣздныхъ тюрьмахъ не имѣется, а Богослуженіе отправляется въ г. Орскѣ въ конторѣ тюремнаго замка, а въ гг. Верхнеуральскѣ, Троицкѣ и Челябинскѣ въ арестантскихъ камерахъ.

Въ Оренбургскомъ замкѣ для Богослуженія въ отчетномъ году Директоромъ Комитета потомственнымъ почетнымъ гражданиномъ П. М. Дѣвымъ устроена церковь во имя Св. Великомученицы Варвары въ одной изъ камеръ замка, каковая и освящена была 17 Мая. Для исполненія церковно-служительскихъ обязанностей въ тюремной церкви, назначены Священникъ и псаломщикъ, съ производствомъ имъ жалованья изъ суммъ Тюремнаго Комитета первому 360 р., а послѣдному 240 руб. въ годъ.

Во время великаго поста въ тюрьмахъ Оренбургской губерніи, изъ числа арестантовъ православнаго вѣроисповѣданія, удостоено причащенія Св. Таинъ.

Въ Оренбургской тюрьмѣ	-	-	-	226
— Орской	„	-	-	34
— Верхнеуральской	„	-	-	95
— Троицкой	„	-	-	70
— Челябинской	„	-	-	170

Всего - - 595 человекъ

Особенныхъ случаевъ раскаянія преступниковъ и присоединенія ихъ къ православію въ уѣздныхъ тюрьмахъ не было. Въ Оренбургской же тюрьмѣ въ отчетномъ году явнаго раскаянія и присоединенія къ православію было два случая, именно: крещены арестанты бродяги изъ евреевъ Левъ Нихинъ и изъ магометанъ Якубъ Гарѣевъ, кромѣ того присоединена къ православію изъ раскольнической секты арестантка Настасья Казакова.

Правила, предписанныя Св. Синодомъ, о напущиваніи арестантскихъ партій, исполнялись во всѣхъ тюрьмахъ Оренбургской губерніи.

Заболѣвавшіе арестанты въ тюрьмахъ Оренбургской, Верхнеуральской и Челябинской помѣщались въ тюремныхъ больницахъ, изъ коихъ въ первой больница устроена въ самомъ тюремномъ замкѣ, а въ послѣднихъ двухъ въ особыхъ наемныхъ домахъ; въ гг. Орскѣ и Троицкѣ больные арестанты, какъ и въ предъидущіе годы, пользовались въ мѣстныхъ городскихъ больницахъ за установленную плату.

На лѣченіе больныхъ арестантовъ въ тюремныхъ больницахъ плата изъ казны производилась по табели для больницъ Приказа Общественнаго Призрѣнія и Земства.

Во всѣхъ тюремныхъ больницахъ Оренбургской губерніи состоятъ врачи, фельдшера и служителя на опредѣленномъ содержаніи.

На покупку медикаментовъ и содержаніе врачебнаго персонала израсходовано въ больницахъ:

	Рубл.	Коп.
Оренбургской . . .	1054	18
Верхнеуральской . . .	420	77
Челябинской . . .	1203	20
Итого . . .	2678	15

Арестантскія работы въ уѣздныхъ тюрьмахъ въ отчетномъ году введены не были, а тѣ, которыя производились, носили совершенно случайный характеръ: развитіе внутреннихъ работъ было невозможно по крайней тѣснотѣ тюремныхъ зданій, вызвавшей въ нѣкоторыхъ мѣстахъ, какъ напр. въ Верхнеуральскѣ, наемъ дополнительныхъ помѣщеній для арестантовъ, чтобы избавить ихъ по крайней мѣрѣ, отъ недостатка воздуха, губельно вліявнаго на здоровье заключенныхъ.

Развитію же внѣшнихъ работъ препятствовали, между прочимъ, недостатокъ тюремныхъ надзирателей. Нанимать для этой цѣли особыхъ надзирателей не было возможности, потому что, вслѣдствіе неурожая въ Оренбургской губерніи въ отчетномъ году и общаго упадка промышленности, плата за работу на столько понизилась, что не всегда могла окупать трудъ надзирателей, нанятыхъ для наблюденія за арестантскими работами.

Въ виду этихъ обстоятельствъ, затруднявшихъ веденіе внѣшнихъ арестантскихъ работъ и въ виду вышеуказанныхъ неудобствъ, происходящихъ отъ тѣсноты тюремныхъ помѣщеній, къ веденію работъ внутреннихъ Комитетомъ было предложено тюремнымъ Отдѣленіямъ обратить вниманіе на такія работы (какъ напр. сапожное и портняжное ремесла), которыя не требуютъ особыхъ мастерскихъ и не такъ зависятъ отъ тѣсноты помѣщеній.

Въ Оренбургскомъ тюремномъ замкѣ и его Отдѣленіи правильно организованныхъ мастерскихъ не имѣлось, также какъ и въ уѣздныхъ, за тѣснотою тюремныхъ помѣщеній, а арестанты, занимавшіеся портняжнымъ и сапожнымъ ремеслами, производили свою работу въ двухъ камерахъ.

Не смотря однако на крайне стѣснительныя условія, работы въ отчетномъ году въ Оренбургскомъ замкѣ были сравнительно успѣшны и всѣ вмѣстѣ, какъ внутреннія, такъ и внѣшнія, дали общій валовой заработокъ въ 2516 руб. 27¹/₂ коп., изъ которыхъ выдано арестантамъ за произведенныя ими работы 995 р. 47 к., а остальные 1520 руб. 80¹/₂ к. сданы въ Казначейство для зачисленія въ доходъ казны 760 р. 40¹/₄ к. и въ пользу тюрьмы 760 р. 40¹/₄ к.

Занимались арестанты Оренбургскаго тюремнаго замка въ отчетномъ году слѣдующими работами: распиловкой дровъ при зданіяхъ губернскихъ правительственныхъ учрежденій, очисткой улицъ и площадей, земляными работами и шитьемъ арестантской одежды, обуви и бѣлья.

Огородовъ при тюрьмахъ Оренбургской губерніи не имѣется, какъ по не имѣнію особо отведенныхъ для сего мѣстъ по близости къ тюрьмамъ, такъ и за не назначеніемъ отъ военнаго Начальства конвоя, для сопровожденія арестантовъ на обработку огородовъ.

Вопросъ о разведеніи огорода трудомъ арестантовъ Оренбургскаго тюремнаго замка былъ разсмотрѣнъ Тюремнымъ Комитетомъ и въ отчетномъ году сдѣлано сношеніе съ городскимъ Общественнымъ Управленіемъ объ отводѣ Комитету съ этой цѣлью участка городской земли въ арендное содержаніе.

Пересильные арестанты въ отчетномъ году во всѣхъ тюрьмахъ Оренбургской губерніи продовольствовались пищею паравѣ съ мѣстными арестантами.

Выкупа арестантовъ, содержимыхъ за частные долги и неплатежъ податей, въ отчетномъ году не было.

Малолѣтніе дѣти, за неимѣніемъ особыхъ помѣщеній, содержались при своихъ родителяхъ; въ гг. Оренбургѣ и Челябинскѣ они содержались преимущественно въ женскихъ отдѣленіяхъ подъ надзоромъ надзирательницъ.

Въ теченіи отчетнаго года несвершеннолѣтнихъ арестантовъ было 2 человека, которые и содержались въ Челябинской тюрьмѣ отдѣльно отъ прочихъ арестантовъ.

Частіня пожертвованія отъ благотворителей, какъ и въ предъидущихъ годахъ, заключались лишь въ незначительномъ количествѣ съѣстныхъ припасовъ, которые и выдавались арестантамъ изъ руки; пожертвованій-же въ кружкѣ въ пользу арестантовъ поступило:

	Руб.	коп.
Въ Оренбургѣ - -	41	35
— Верхнеуральскѣ -	33	5
— Челябинскѣ - -	10	93
Итого - -	85	33

Состояніе тюремныхъ экономическихъ капиталовъ къ 1 Января 1888 г. представляется отдѣльно по Тюремному Комитету и его Отдѣленіямъ, въ слѣдующемъ видѣ:

	Налычными деньгами.		Процентными бумагами.		В С Е Г О.	
	Руб.	Коп.	Руб.	Коп.	Руб.	Коп.
По Губернскому Комитету	1442	61	8831	—	10273	61
ПО УѢЗДНЫМЪ ОТДѢЛЕНІЯМЪ:						
Орскому - - - - -	1934	22	—	—	1934	22
Верхнеуральскому - -	1670	20	1000	—	2670	20
Троицкому - - - - -	26	19	—	—	26	19
Челябинскому - - - -	11268	80	31690	—	42958	80
Итого - - - - -	16342	2	41521	—	57863	2

Илецкая центральная каторжная тюрьма учреждена по Высочайшему повелѣнію, послѣдовавшему въ 1869 году, на 400 человѣкъ. Къ 1-му января 1887 г. состояло 324 человѣка, въ теченіи года прибыло 347 человѣкъ и выбыло: 253, а именно: а) согласно распоряженія Главнаго Тюремнаго Управленія отправлено въ г. Тобольскъ для помѣщенія въ тамошнія тюрьмы 100 человѣкъ; б) выслано въ Восточную Сибирь въ распоряженіе Тюменскаго приказа о ссыльных, на основаніи Высочайшаго повелѣнія 22 мая 1875 года 146 человѣкъ; в) отправленъ въ Московскій тюремный замокъ, по требованію Московскаго окружнаго суда 1 и г) умерло 6 человѣкъ. За тѣмъ къ 1-му января 1888 года осталось на лицо 418 человѣкъ.

Для отправленія при Илецкой каторжной тюрьмѣ караульной службы и для сопровожденія арестантовъ на работы состоитъ при тюрьмѣ особая воинская команда изъ 268 человѣкъ нижнихъ чиновъ.

Тюрьма и мѣстная воинская команда помѣщаются въ зданіяхъ принадлежавшихъ прежде Илецкому солянному промыслу, состоящихъ изъ двухъ отдѣльныхъ каменныхъ корпусовъ. На отопленіе и освѣщеніе сихъ зданій, а равно особаго приѣмнаго покоя для заболѣвающихъ нижнихъ чиновъ команды и трехъ отдѣльныхъ домовъ, въ которыхъ помѣщаются квартиры смотрителя тюрьмы, эконома, врача и священника, въ теченіи 1887 г., было израсходовано дровъ березовыхъ трехъ-полѣнной мѣры 372 саж., керосину 324 пуд. 7¹/₂ фун. и свѣчь сальныхъ 42 пуд., а всего на сумму 12 420 руб. 60 коп.

На основаніи 118 ст. 14 т. устава о содержащихся подъ стражею и согласно предложенія г. Министра Внутреннихъ Дѣлъ каждому арестанту, содержащемуся въ Илецкой каторжной тюрьмѣ, отпускается на печеніе хлѣба муки ржаной по 2 фун. 8 золот. и крупъ по ¹/₄ фун. въ сутки, съ добавленіемъ по Высочайшему повелѣнію, послѣдо-

бавшему въ 9 день апрѣля 1882 года приварочныхъ денегъ по 2 $\frac{1}{2}$ коп. Мука и крупа поставляются съ торговь подрядчиками а прочіе продукты приобрѣтаются покупкою смотрителя Илецкой тюрьмы на мѣстномъ базарѣ на приварочныя деньги. Всего на продовольствіе арестантовъ, находившихся въ тюрьмѣ въ теченіи 1887 г., израсходовано 7693 руб. 64 коп.

Арестанты Илецкой тюрьмы снабжаются одеждою какъ лѣтнею, такъ и зимнею, согласно табели, существующей для арестантовъ содержащихся въ арестантскихъ ротахъ гражданскаго вѣдѣнія. Заготовленіе одежды и обуви съ основанія Илецкой тюрьмы производилось ежегодно подряднымъ способомъ, съ торговь въ Губернскомъ Правленіи, но въ 1881 году Главное Тюремное Управленіе признало болѣе полезнымъ заготовленіе одежды и обуви производить хозяйственнымъ способомъ при посредствѣ труда содержащихся въ тюрьмѣ арестантовъ въ особо приспособленной для сего мастерской, потребный же для постройки матеріалъ приобрѣтается съ торговь, а потому одежда для арестантовъ Илецкой тюрьмы, требовавшаяся на 1888 годъ, была заготовлена хозяйственнымъ способомъ посредствомъ арестантовъ, необходимый же для сего матеріалъ былъ заготовленъ съ торговь. Всего на изготовленіе одежды для арестантовъ израсходовано 1032 руб. 51 коп.; обуви въ 1887 году не заготовлялось.

Для лѣченія заболѣвающихъ арестантовъ при тюрьмѣ состоитъ врачъ и имѣется больница, въ которой въ 1887 года находилось на излѣченіи 73 человѣка, изъ которыхъ умерло 6 человѣкъ и къ 1 му января 1888 года осталось больныхъ 6 человѣкъ. На содержаніе больницы въ 1887 году было израсходовано 500 рублей.

Всего по смѣтѣ Министерства Внутреннихъ Дѣлъ на содержаніе личнаго состава членовъ управленія Илецкой каторжной тюрьмы, по положенныхъ по Высочайшему утвержденному въ 17 день мая 1870 г. штату, продовольствіе и лѣченіе арестантовъ, снабженіе ихъ одеждою и обувью, отопленіе и освѣщеніе зданій, занимаемыхъ тюрьмою и мѣстной командой, содержаніе въ нихъ чистоты и другіе хозяйственные расходы было ассигновано 40.596 рублей, изъ коихъ израсходовано 35.446 руб. 51 коп.

Занятія арестантовъ въ теченіи 1887 года заключались преимущественно въ исполненіи безплатно необходимыхъ хозяйственныхъ работъ, какъ то: въ обработкѣ тюремнаго огорода, сада, пилѣ и рубкѣ дровъ и т. п., но часть арестантовъ посылалась на работы за особую плату на мѣстный соляной промыселъ, а тѣ арестанты, которые знаютъ портняжное, сапожное, или столярное ремесло, занимались въ особо устроенной мастерской безплатно шитьемъ казенной одежды для тюрьмы, а въ свободное время выполняли частныя заказы за установленную плату. Всего въ теченіи 1887 г. арестантами было заработано на соляномъ промыслѣ, въ тюремной мастерской, за приготовленіе алебаstra и проч. 5 400 руб. 52 коп., изъ коихъ согласно утвержденного 6 го января 1886 года положенія о порядкѣ занятія арестантовъ работами сдано въ казначейство въ доходъ казны 2407 руб. 13 коп., въ пользу тюрьмы 2407 руб. 6 коп. и составляющихъ $\frac{1}{10}$ часть заработка въ пользу арестантовъ—523 руб. 60 коп., а съ тюремнаго огорода получено капусты 15 $\frac{1}{2}$ т. вилковъ, изъ которой заготовлено въ прокъ до 1500 ведеръ кислой капусты, употребляемой въ пищу арестантамъ.

По немѣнью при тюрьмѣ особаго помѣщенія обученія арестантовъ грамотѣ не производилось. Къ 1 му января 1888 года состояло грамотныхъ 193 человѣка.

Въ продолженіи 1887 года арестанты Илецкой тюрьмы вели себя добропорядочно. Въ числѣ преступленій, совершенныхъ арестантами слѣдуетъ отмѣтить слѣдующія: 1) три случая покушенія на побѣгъ, при чемъ въ одномъ случаѣ, при преслѣдованіи трехъ арестантовъ, бѣжавшихъ съ работъ за черту города, одинъ изъ нихъ былъ раненъ выстрѣломъ изъ ружья, отъ чего и умеръ въ тотъ же день; 2) поддѣлка и попытка сбыта фальшивыхъ кредитныхъ билетовъ 25 рублеваго достоинства и 20 коп. серебряной монеты, что впрочемъ было обнару-

жено въ началѣ и дѣло передано мѣстному судебному слѣдователю и 3) устройство подкопа подъ зданіе тюрьмы, который былъ обнаруженъ во время и неимѣлъ никакихъ послѣдствій.

д Пожары.

Общее число пожарныхъ случаевъ въ 1887 году было 682, изъ нихъ приходится на города 52 и на уѣзды 630.

Стоимость убытковъ, причиненныхъ всѣми этими пожарами, составляетъ въ сложности 530 280 руб. 26 коп., причемъ на городскіе пожары должно быть отнесено 28.362 руб. 25 коп. и на сельскіе 551 926 руб. 91 коп.

Извѣстными причинами пожаровъ были:

а) Дурное устройство трубъ и печей	170 случаевъ.
б) Несторожное обращеніе съ огнемъ	97.
в) Поджогъ	68.
г) Молнія	10.

По сравненіи съ предшествовавшимъ годомъ число пожаровъ было на 305 случаевъ больше.

Разрушительнаго свойства пожары были въ Орскомъ уѣздѣ: 29-го мая въ станицѣ Гирьяльской сгорѣло 61 домъ, 11 надворныхъ строеній и 8 коней хлѣба, всего на сумму 19.836 руб., 31 мая въ поселкѣ Желтомъ истреблено пожаромъ 135 домовъ съ пристроями, соборная мечеть и пожарная машина, всего на 29 386 руб. и 16 іюня въ станицѣ Воздвиженской сгорѣло 32 дома съ пристроями и имуществомъ. Убытокъ, причиненный этимъ пожаромъ, простирается до 18.880 рублей.

IV. Народное здравіе и общественное призрѣніе.

а. Медицинскіе чины

Составъ медицинскаго персонала въ 1887 г. былъ слѣдующій:

а) Чиновъ Врачебнаго отдѣленія	2
б) Городскихъ врачей	6
в) Врачей Губернской больницы	2
г) Уѣздныхъ врачей	5
д) Сельскихъ уѣздныхъ врачей	5
е) Башкирскихъ участковыхъ	3
ж) Помощниковъ башкирскихъ участковыхъ врачей	3
з) Участковыхъ казачьихъ	10
и) При тюремныхъ больницахъ	1
<hr/>	
Итого	37

Ветеринарныхъ врачей:

Для сельскаго населенія губерніи	1
Городскихъ (въ Оренбургѣ)	1
Ветеринарныхъ помощниковъ	3
Младшихъ ветеринарныхъ у башкиръ	3
Участковыхъ Оренбургскаго казачьяго войска	4
На скотопрогонныхъ трактахъ	8
<hr/>	
Итого	20

Медицинскихъ фельдшеровъ:

Въ больницахъ городскихъ	12
Въ тюремныхъ	2
Фельдшерницъ въ Город. больн.	1
Сельскихъ фельдшеровъ у крестьянъ и башкиръ	77
Въ обывательской части Оренб. каз. войска т. е. въ станицахъ	53
Итого	145

Ветеринарныхъ фельдшеровъ:

У крестьянъ	6
Лекарскихъ учениковъ при уѣздныхъ врачахъ:	
Старшихъ	5
Младшихъ	5
Итого	10

Повивальныхъ бабокъ:

Городскихъ	6
У крестьянъ	12
У башкиръ	6
Въ Оренбургскомъ казачьемъ войскѣ повивальныхъ ученицъ	5
Итого	29

Остаются вакантными слѣдующія должности: 2-хъ ветеринарныхъ врачей, одного пунктового на скотопроегонномъ трактѣ и одного участка башкирскаго. 4-хъ медицинскихъ фельдшеровъ въ сельской врачебной части. 4-хъ ветеринарныхъ фельдшеровъ и 2-хъ повивальныхъ бабокъ у крестьянъ въ сельской врачебной части. При громадномъ протяженіи губерніи и при этомъ штатѣ врачей для сельскаго населенія, послѣднее страдаетъ недостаткомъ медицинской помощи.

б. Аптеки.

Всѣхъ вольныхъ аптекъ въ Оренбургской губерніи 10, а именно: въ гор. Оренбургѣ 3 (одно изъ нихъ филиальное отдѣленіе), въ Оренбургскомъ уѣздѣ въ г. Илецкѣ одна сельская, въ г.г. Орскѣ, Верхнеуральскѣ, Троицкѣ и Челябинскѣ по одной, одна въ заводѣ Мясскомъ, Троицкаго уѣзда, и одна сельская въ селѣ Куртамышѣ, Челябинскаго уѣзда.

Оборотъ всѣхъ перечисленныхъ здѣсь аптекъ простирается до 46336 р. 78 коп. Въ г. Илецкѣ сельская аптека открыта только въ отчетномъ году.

в. Ослопрививаніе.

Успѣхъ ослопрививанія за отчетный годъ, по отчетности врачей выражался въ слѣдующихъ цифровыхъ данныхъ:

	У ъ З Д Ы.				
	Оренбургскій.	Орскій.	Верхнеуральск.	Троицкій.	Челябинскій.
Къ 1 Января 1887 года осталось:					
Дѣтей не привитыхъ - - - -	3450	2141	2430	2960	2052
Въ теченіи 1887 года прибыло - -	12752	5083	7245	4376	13524
Итого - - - -	16211	7224	9675	7336	15575
Привита оспа - - - -	10978	5120	4652	2696	8174
Совершенно принялась - - - -	10735	4994	4403	2664	8165
Не принялась - - - -	143	126	264	32	9
Подверглось натуральной оспѣ - -	354	53	213	327	114
Умерло до привитія - - - -	1318	309	1001	924	4890
Къ 1888 году дѣтей осталось не привитыхъ - - - -	3561	1742	3809	3389	2397
Ослопрививателей было - - - -	39	15	20	17	45

Всего по губерніи:

а) оставалось къ 1887 году дѣтей не привитыхъ	13042
б) Въ теченіи 1887 года прибыло	42979
в) Всего было не привитыхъ	56021
г) Привита предохранительная оспа	31620
д) Совершенно принялась	31046
е) Непринялась	574
ж) Подверглось натуральной оспѣ	1061
з) Умерло до привитія	8442
и) Осталось къ 1888 году не привитыхъ	14898
Оспопрививателей было	136

При всемъ стараніи Губернскаго Медицинскаго начальства нельзя достигнуть блестящихъ результатовъ въ дѣлѣ привитія дѣтямъ предохранительной оспенной лимфы, такъ какъ на дѣло это, не изъ земской сѣбты, ни изъ суммъ Оренбургскаго казачьяго войска, не отпускается ни одной копѣйки на покупку оспеннаго детрита, не говоря уже объ устройствѣ телятницовъ въ двухъ или трехъ пунктахъ губерніи, для снабженія свѣжей оспенной лимфой врачей, фельдшеровъ и оспопрививателей. Въ настоящее время детритъ получается отъ С - Петербургскаго вольнаго экономическаго общества, который нерѣдко теряетъ свою силу, вѣроятно, вслѣдствіе порчи въ пути. Практикуемый въ настоящее время способъ привитія предохранительной оспенной лимфы съ руки одного ребенка на руку другому не удобенъ и неуспѣшенъ. Оспопрививатели же служатъ по выборамъ обществъ, получая ничтожное вознагражденіе руб. 30—40 въ годъ, по этому не много изъ нихъ бываетъ преданныхъ дѣлу.

г. Больницы.

Всѣхъ больницъ въ Оренбургской губерніи 20, именно: 4 городскихъ: 5 тюремныхъ, изъ коихъ три при тюремныхъ отдѣленіяхъ (въ г.г. Верхнеуральскѣ, Троицкѣ и Челябинѣ); 5 сословныхъ, изъ нихъ 2 городскихъ и три банкирскихъ; 5 при частныхъ заводахъ, золотыхъ и соляныхъ промыслахъ и одна при Духовномъ училищѣ въ г. Челябинѣ. Въ отчетномъ году во всѣхъ этихъ больницахъ пользовалось больныхъ, считая въ томъ числѣ и остатокъ отъ 1886 г., именно:

1) Въ городскихъ	2435	изъ нихъ умерло	149
2) — тюремныхъ	1025	„ — — —	33
3) — общественныхъ городскихъ	1014	„ — — —	79
4) — банкирскихъ	110	„ — — —	10
5) — частныхъ заводскихъ	132	„ — — —	12
и промысловъ	125	„ — — —	8
6) — больницъ духовнаго училища	72	„ — — —	1
<hr/>			
Итого	4913	„ — — —	292

Умерло 5,8% всѣхъ больныхъ.

Въ отчетномъ году для приѣма больныхъ были открыты только двѣ, а не три банкирскія больницы, такъ какъ больница 3-я банкирскаго медицинскаго участка въ г. Челябинѣ закрыта съ 11 Января 1887 г., и больные переведены въ Челябинскую городскую больницу по причинѣ недостатка удобнаго помѣщенія.

Въ 1887 году всѣ больницы И. д. Оренбургскаго Губернскаго Врачебнаго Инспектора были обривизованы и ни какихъ безпорядковъ не найдено; замѣчена лишь недостаточность бѣлья и обуви въ Оренбургской Губернской больницѣ. Недостаточность эта объясняется отсутствіемъ больничныхъ денежныхъ средствъ. Во всѣхъ городскихъ больницахъ найдено, что продовольствіе больныхъ хорошее, пища готовится изъ припасовъ свѣжихъ и доброкачественныхъ, которые въ сыромъ видѣ осматриваются врачами. Лѣченіе больныхъ правильное, скорбные листы врачами ведутся, согласно требованіямъ закона и совре-

мепной науки. Нѣкоторыя больницы лѣкарства получаютъ изъ аптекъ въ приготовленномъ видѣ, какъ напримѣръ: Оренбургская губернская больница, другія же покупаютъ его у дрогистовъ и приготовляютъ сами. Хирургическіе инструменты при больницахъ хранятся въ исправности. Уходъ за больными правильный, фельдшеровъ и прислуги достаточно, всѣ они исполняютъ свои обязанности усердно и добровѣстно. Башкирскія больницы въ дер. Исянгуловой, Оренбургскаго уѣзда, и Темясовой, Орскаго уѣзда, помѣщаются въ собственныхъ зданіяхъ, которыя требуютъ капитальнаго ремонта. Содержаніе и лѣченіе больныхъ въ этихъ больницахъ хорошее, въ нихъ имѣется весьма достаточный запасъ новаго бѣлья, обуви и посуды, по числу штатныхъ кроватей. Тюремныя больницы также найдены въ удовлетворительномъ состояніи.

Спеціально устроеннаго дома для умалишенныхъ въ Оренбургской губерніи нѣтъ, а имѣется лишь только отдѣленіе для душевно больныхъ при губернской больницѣ на 10 человекъ, для 7 мужчинъ и 3 женщинъ. Между тѣмъ въ отдѣленіи этомъ помѣщается постоянно до 30 человекъ и болѣе психопатовъ. вслѣдствіе чего помѣщеніе, занимаемое душевно больными, оказывается весьма не удовлетворительнымъ и въ немъ не можетъ быть соблюденъ надлежащій порядокъ въ отношеніи правильности размѣщенія больныхъ по свойству ихъ душевныхъ болѣзней, а равно не представляется возможнымъ имѣть правильный надзоръ и уходъ за больными. Одиночныя комнаты для буйныхъ умопомѣшанныхъ не приспособлены, т. е. не обиты ничѣмъ мягкимъ, при такихъ условіяхъ понятно лѣченіе душевно больныхъ не можетъ быть успѣшнымъ. Давно возбуждаемый вопросъ о постройкѣ въ Оренбургѣ дома для умалишенныхъ до сихъ поръ остается не рѣшеннымъ.

З А Р А З Н Ы Я Б О Л Ъ З Н И :

д. *Эпидеміи и эпизоотіи.*

Изъ заразныхъ болѣзней въ 1887 наблюдалась:

	Въ больницѣ.		Въ частной практикѣ.		Всего.	
	Польз.	Умерло.	Польз.	Умерло.	Польз.	Умерло.
Натуральная оспа	25	4	1738	723	1763	727
Скарлатина	5	1	520	178	525	179
Дифтеритъ	25	10	505	202	530	212
Крупъ	19	—	231	20	250	20
Корь	1	—	598	89	599	89
Коклюшъ	4	1	628	127	632	128
Гриппъ	—	—	111	2	111	2
Тифъ сыпной	40	5	120	13	160	18
— брюшной	85	15	507	77	592	92
— возвратный	18	1	152	4	170	5
— оставшійся безъ точнаго разности	82	1	600	44	682	45
Эпидемическій менингитъ	—	—	30	9	30	9
Крoвавый поносъ	13	3	529	83	542	86
Холера (cholera nostras)	—	—	182	32	182	32
Заушница	6	—	281	9	287	9
Рожа	20	2	300	5	320	7
Гнойное воспаленіе глазъ	6	—	287	1	293	1
Септекемія у родильницъ	2	1	13	2	15	3
Сибирская язва на людяхъ	7	2	36	4	43	6
Водобоязнь	—	—	2	2	2	2
Сапъ	—	—	—	—	—	—
Сифилисъ	379	4	756	2	1135	6
Венерическія болѣзни	303	—	687	1	990	1
Бугорчатка	74	38	315	69	389	107
Крупозное воспаленіе легкихъ	105	21	351	46	456	67
И т о г о	1219	109	9479	1744	10698	1853

Изъ перечисленныхъ здѣсь болѣзней по числу заболѣваній первое мѣсто занимаетъ *натуральная оспа*, которой наблюдалась въ губерніи 1763 случ., съ 727 смертными исходами, изъ этого числа пользовалось въ больницахъ только 25, изъ которыхъ умерло 4 (въ Оренбургской губернской больницѣ 24 и въ Авзяно-Петровской 1). Наибольшее число заболѣваній приходится на селенія Оренбургскаго уѣзда и гор. Оренбургъ, именно: 848 случаевъ съ 413 смертными исходами, изъ этого числа 234 случая, съ 203 смертными исходами, т. е. равными 86,7% приходится на г. Илецкъ, затѣмъ на селенія Троицкаго уѣзда 391 случай съ 98 смертными исходами; 340 случаевъ на селенія Верхнеуральскаго уѣзда, съ 163 смертными исходами; 90 случаевъ на селенія Орскаго уѣзда, съ 27 случаями смерти и остальное количество, т. е. 92 случая съ 26 смертными исходами на селенія Челябинскаго уѣзда. Такое большое заболѣваніе натуральной оспой въ селеніяхъ Оренбургской губерніи нужно отнести къ неуспѣшному привитію предохранительной оспенной лимфы дѣтямъ.

Второе мѣсто по количеству заболѣваній занимаетъ: *сифилисъ и венерическая болѣзнь*, въ губерніи зарегистрировано перваго 1048 болѣзныхъ и послѣдней 1077. Сравнивая заболѣванія этими болѣзнями въ отчетномъ 1887 г. съ 1886 г. получается, что въ 1887 г. болѣзныхъ одержимыхъ сифилисомъ и венерическою болѣзнию было больше на 28 человекъ. Рациональныя мѣры къ предупрежденію распространенія этихъ болѣзней принимаются только по городамъ, гдѣ учреждены врачебно-полицейскіе комитеты и правильный надзоръ за проституціей. Освидѣтельствованіе проституткокъ производится два раза въ недѣлю; оказавшіяся больными проститутки немедленно отправляются въ больницу на излѣченіе. При другихъ условіяхъ находится тайная проституція въ селеніяхъ, также женщины, промышляющія развратомъ, не подвергаются врачебно-полицейскому осмотру по отсутствію надзора; на присекахъ и заводахъ за проституціей надзоръ безусловно недостаточенъ, между тѣмъ тамъ бываетъ особенно много народа въ лѣтніе мѣсяцы. Распредѣляя болѣзныхъ 1887 г. сифилисомъ и венерическою болѣзною по уѣздамъ съ городами, получимъ слѣдующіе данные: сифилисомъ въ Оренбургѣ и уѣздѣ его 580 чел., Орскѣ и уѣздѣ 15, Верхнеуральскѣ 130, Троицкѣ 93 и Челябинскѣ 230,—итого 1048; и венерической болѣзною: въ Оренбургѣ и уѣздѣ 572 въ Орскѣ и уѣздѣ 45 — въ Верхнеуральскѣ 222 — Троицкѣ и уѣздѣ 63 и Челябинскѣ и уѣздѣ 174, итого 2125.

Кромѣ приведенныхъ здѣсь трехъ заразныхъ болѣзней обращаютъ на себя вниманіе по количеству заболѣваній еще слѣдующія заразительныя болѣзни:

Скарлатина 525 случаевъ съ 179 смертными исходами. Болѣзнь эта существовала по большей части на дѣтяхъ и рѣдко наблюдалась у взрослыхъ, при томъ во всѣхъ пяти уѣздахъ Оренбургской губерніи:

Въ гор. Оренбургѣ заболѣло	-	-	-	-	58 умерло	12
— Оренбургскомъ уѣздѣ заболѣло	-	-	-	-	174	58
— Орскомъ	—	—	-	-	85	33
— Верхнеуральскомъ	—	—	-	-	118	49
— Троицкомъ	—	—	-	-	63	17
— Челябинскомъ	—	—	-	-	27	10
Итого					-	178

или 34% смертности. Болѣзнь эта появляется каждую осень и существуетъ до наступленія теплаго времени, слѣдовательно, появленіе ея всецѣло нужно отнести къ простудѣ при дурныхъ гигиеническихъ условіяхъ; осложненіями же слѣдуетъ объяснить значительный % смертности.

Дифтеритъ: Дифтерита наблюдалось въ Оренбургской губерніи 530 заболѣваній, съ 212 смертельными исходами, и главнымъ обра-

зомъ въ селеніяхъ Оренбургскаго уѣзда, гдѣ болѣзнь эта появилась еще въ прошломъ году въ станицахъ: Буранной, Краснохолмской, Разсыпной и въ поселкѣ Ново-Илецкомъ, а въ отчетномъ году еще въ поселкахъ Ветлянскомъ и Угольномъ. Изъ 487 случаевъ заболѣванія дифтеритомъ въ Оренбургскомъ уѣздѣ на казачьи селенія приходится 220 заболѣваній, съ 116 смертными исходами; затѣмъ 170 заболѣваній, съ 69 смертными исходами приходится на гор. Илецкѣ, а остальные 108 случаевъ приходятся на гор. Оренбургъ и прочія селенія Оренбургскаго уѣзда — кромѣ сего дифтеритъ наблюдался въ селеніяхъ Верхнеуральскаго уѣзда 28 случаевъ и въ гор. Челябинскѣ съ уѣздомъ 15 случаевъ.

Корь: Корь существовала во всѣхъ пяти уѣздахъ Оренбургской губерніи, а именно: въ г. Оренбургѣ и его уѣздѣ 327 случаевъ, съ 59 смертными исходами, затѣмъ въ Челябинскомъ уѣздѣ 117 случаевъ, съ 14 смертными исходами, въ Верхнеуральскомъ 100 случаевъ съ 10 смертными исходами, въ Троицкомъ 34 случая съ 5 смертельными исходами — и въ Орскомъ уѣздѣ 21 случай съ однимъ смертельнымъ исходомъ.

Коклюшъ наблюдался также во всѣхъ пяти уѣздахъ, но главнымъ образомъ онъ преобладалъ въ г. Оренбургѣ и въ Оренбургскомъ уѣздѣ; изъ 484 случаевъ, на Оренбургскій уѣздъ приходится 391 съ 107 смертельными исходами, а на гор. Оренбургъ приходится 93 случая съ 1 смертельнымъ исходомъ, затѣмъ 50 случаевъ заболѣванія наблюдались въ Троицкомъ уѣздѣ, съ 14 смертельными исходами, 47 въ Верхнеуральскомъ, 36 случаевъ въ Челябинскомъ уѣздѣ и 15 въ Орскомъ. Изъ этаго числа больныхъ въ Оренбургской губернской больницѣ пользовалось только 4 человѣка, изъ коихъ одинъ умеръ.

Тифы: Изъ тифозныхъ формъ по количеству заболѣваній первое мѣсто занимаетъ тифъ, оставшійся безъ точнаго распознаванія: 682 случая, съ 45 смертными исходами; второе мѣсто занимаетъ тифъ брюшной: 592 случая, съ 92 смертельными исходами, затѣмъ слѣдуетъ тифъ возвратный: 170 случаевъ съ 5 смертельными исходами и тифъ сыпной 160 случаевъ, съ 18 смертельными исходами, форма тифа, оставшаяся безъ точнаго распознаванія, наблюдалась главнымъ образомъ въ Троицкомъ и Челябинскомъ уѣздахъ, въ первомъ 253 случая, съ 31 смертельнымъ исходомъ и въ Челябинскомъ 222 случая, съ 10 смертельными исходами; затѣмъ въ Верхнеуральскомъ уѣздѣ наблюдалось 108 заболѣваній и въ Оренбургскомъ 99 съ 4 смертельными исходами.

Брюшной тифъ наблюдался во всѣхъ пяти уѣздахъ, больше его было въ Оренбургскомъ уѣздѣ, именно: 227 случаевъ, съ 37 случаями смерти; затѣмъ въ Троицкомъ 128 случаевъ, съ 18 смертными исходами; въ Верхнеуральскомъ 91 случай, съ 15 смертельными исходами; въ Челябинскомъ 70 случаевъ, съ 13 смертельными исходами. и 76 случаевъ въ Орскомъ уѣздѣ, въ 11 смертными исходами.

Возвратный тифъ наблюдался въ Троицкомъ уѣздѣ, именно: 131 случай, съ 4 смертельными исходами, въ прочихъ же уѣздахъ онъ проявлялся единичными случаями.

Сыпной тифъ, хотя и наблюдался во всѣхъ уѣздахъ, но исключительно единичными случаями, больше въ гор. Челябинскѣ и его уѣздѣ, именно: 111 случаевъ съ 13 случаями смерти.

Крoвавый поносъ: Крoвавый поносъ проявлялся главнымъ образомъ въ Оренбургскомъ и Троицкомъ уѣздахъ, въ первомъ было 253 случая, съ 35 смертельными исходами и въ Троицкомъ 169 случаевъ, съ 36 смертельными исходами, въ Челябинскомъ уѣздѣ было 100 заболѣваній, съ 13 смертными исходами, въ Орскомъ же уѣздѣ было только 20 случаевъ, съ 2 смертельными исходами; болѣзнь эта существовала исключительно въ лѣтніе мѣсяцы, особенно въ страдную пору, причинами чему могли служить употребляемая для питья въ жаркое время холодная вода и употребленіе въ пищу сырыхъ овощей. Такъ называемая мѣстная холера (*cholera pojtras*) въ отчетномъ году и особенно лѣтомъ наблюдалась въ Верхнеуральскомъ уѣздѣ, именно:

въ Авзяно Петровскомъ заводѣ 10½ случаевъ, съ 30 смертельными исходами и 40 случаевъ въ казачьихъ селеніяхъ того же уѣзда, затѣмъ холера наблюдалась единичными случаями въ Челябинскомъ, Орскомъ и Троицкомъ уѣздахъ, въ этихъ трехъ уѣздахъ было только 37 заболѣвшихъ, съ 2 случаями смерти.

Простое гнойное воспаленіе глазъ наблюдалось больше всего въ Оренбургскомъ уѣздѣ, именно: 104 случая, Въ Верхнеуральскомъ 87 случаевъ, въ Челябинскомъ 48, въ Орскомъ 36 и Троицкомъ 18.

Прочія же заразные болѣзни хотя и наблюдались въ Оренбургской губерніи, но исключительно единичными случаями, а потому менѣе обращаютъ на себя вниманіе.

Для принятія мѣръ къ прекращенію заразныхъ болѣзней и вообще для лѣченія больныхъ уѣздные и сельскіе, участковые казачьи и башкирскіе врачи ежегодно снабжаются медикаментами и необходимыми инструментами, тоже снабжаются медикаментами и сельскіе фельдшера—впрочемъ въ довольно ограниченномъ количествѣ, такъ что при развитіи въ извѣстномъ пунктѣ однородныхъ и особенно заразныхъ болѣзней медикаменты приходится нарядать по дефектному каталогу. Въ тѣхъ случаяхъ, когда болѣзни принимали эпидемическій характеръ, Врачебнымъ отдѣленіемъ, съ разрѣшенія Начальника губерніи, для принятія мѣръ къ прекращенію болѣзней и для лѣченія больныхъ въ помощь къ мѣстнымъ участковымъ врачамъ командировались еще врачи изъ другихъ участковъ и полицейскіе чиновники для наблюденія за точнымъ исполненіемъ медико-полицейскихъ мѣръ.

Проявленію и развитію заразныхъ болѣзней много способствуетъ антисанитарная обстановка городовъ и селеній, равнодушное отношеніе обществъ въ такой обстановкѣ и вообще къ принятію медико-полицейскихъ мѣръ, особенно небрежно относятся къ себѣ сельскіе жители, ихъ грязная, тѣсная домашняя обстановка представляетъ удобную почву, на которой развиваются такія болѣзни; этимъ слѣдуетъ объяснить и большей 0/о смертности отъ заразныхъ болѣзней, особенно въ осенніе и зимніе мѣсяцы года, когда скученность семействъ въ тѣсныхъ и грязныхъ избахъ ничѣмъ не можетъ быть устранима; также не маловажную въ этомъ дѣлѣ играетъ роль употребленіе недоброкачественныхъ сѣстныхъ продуктовъ и испорченной воды, которую жители вынуждены бываютъ въ нѣкоторыхъ мѣстахъ для своего потребленія брать изъ нечищенныхъ колодезевъ, прудовъ и озеръ. При селеніяхъ очень много устроено мельницъ на рѣчкахъ, по теченію ниже селеній, такъ что часто стоячая вода въ прудахъ, содержащая громадное количество органическихъ веществъ по необходимости употребляется для питья.

ИНВАЗІОННЫЯ БОЛѢЗНИ.

Изъ инвазіонныхъ болѣзней наблюдались чесотка 2246 случаевъ, глисты 484 случая.

ЭНДЕМИЧЕСКІЯ БОЛѢЗНИ:

Изъ мѣстныхъ болѣзней, зависящихъ отъ климатическихъ и другихъ условій, больше другихъ наблюдались: перемежная лихорадка, острый катарръ дыхательныхъ органовъ и острый и сочленовный ревматизмы. По свѣдѣніямъ врачей въ отчетномъ году прибѣгло къ медицинской помощи больныхъ, одержимыхъ перемежной лихорадкой (Малярія) 4849, изъ коихъ умерло 16, въ больницахъ пользовалось 206 человекъ, острымъ катарромъ дыхательныхъ органовъ 3464, изъ коихъ въ больницахъ пользовалось 144, и мышечнымъ и сочленовнымъ ревматизмомъ 1547 съ 12 случаями смерти, изъ этаго числа пользовалось въ больницахъ 130, изъ коихъ умерло 3.—Всего же какъ въ больницахъ, такъ и частной практикѣ врачей пользовалось 62003, изъ коихъ умерло 2878 или 4,6⁰/о всѣхъ пользовавшихся.

Къ причинамъ благопріятствующимъ развитію мѣстныхъ болѣзней слѣдуетъ отнести неблагопріятныя условія, зависящія отъ географическаго положенія губерніи: здѣсь много низменныхъ и гористыхъ мѣстъ,

обиліе озеръ и болотъ, а также небольшихъ рѣчекъ, — переходы отъ тепла къ холоду здѣсь происходятъ быстро, а мѣстные жители предосторожностей не соблюдаютъ, почему и становятся жертвою болѣзней.

СУДЕБНО-МЕДИЦИНСКАЯ ЧАСТЬ:

Случаевъ скоропостижной смерти, подавшихъ поводъ къ судебно-медицинской экспертизѣ, по свѣдѣніямъ врачей въ 1887 году было:

Самоубійства	28
Смертоубійства	158
Дѣтоубійства	7
Смерти случайной	172
Отъ болѣзненныхъ причинъ	144
и смерти, оставшейся не опредѣленною за гниlostью труповъ	47
<hr/>	
Итого	556

Освидѣтельствовано живыхъ людей по требованію полиціи и судебныхъ властей 1483. Освидѣтельствовано предметовъ и вещей:

Посредствомъ простаго осмотра	32
Посредствомъ химическаго изслѣдованія	21
Посредствомъ химико-микроскопическаго изслѣдованія	29

Въ продолженіи 1887 года въ Оренбургской губерніи были обнаружены слѣдующія повально-эпизоотическія болѣзни:

1-я. Чума рогатаго скота; ею заражено было 44 пункта и изъ наличнаго количества рогатаго скота 45957 головъ въ этихъ пунктахъ заболѣло 2801 голова, изъ заболѣвшихъ пало 2357 головъ

2-я. Сибирская язва на лошадяхъ; ею заражено было 63 пункта и всѣ эти пункты находятся въ Челябинскомъ уѣздѣ, изъ наличнаго количества лошадей 31087 головъ въ этихъ пунктахъ заболѣло 2131 лошадь и гдѣ заболѣвшихъ пало 1320 лошадей.

3-я. Повальное воспаленіе легкихъ рогатаго скота; ею заражено было 7 пунктовъ и изъ наличнаго количества рогатаго скота 3473 головъ заболѣло 236 головъ, изъ заболѣвшихъ пало 162 головы.

4 я. Сапъ лошадей; ею заражено было 6 пунктовъ и изъ наличнаго количества 2589 лошадей въ этихъ пунктахъ заболѣло 41 лошадь, изъ заболѣвшихъ пало 21 лошадь.

5-я. Чесотка лошадей; ею заражено было 2 пункта и изъ наличнаго количества 1510 лошадей въ этихъ пунктахъ заболѣло 45 лошадей, изъ заболѣвшихъ пала одна лошадь. Изъ этаго краткаго обзора видно, что въ Оренбургской губерніи двѣ повально-эпизоотическія болѣзни были сильно распространены: Сибирская язва лошадей и чума рогатаго скота. Сибирская язва лошадей была только въ одномъ Челябинскомъ уѣздѣ, но эта болѣзнь появилась почти одновременно въ 63 трактахъ, такъ что опредѣлить причину ея первоначальнаго появленія сдѣлалось почти невозможно и поэтому причина ея появленія точно не была опредѣлена, однако приблизительно нужно считать, что она была занесена изъ Западной Сибири. Болѣзнь была болѣе распространена въ болотистыхъ мѣстахъ и можно предположить, что въ этихъ мѣстностяхъ она нашла удобную почву для своего развитія. При сравненіи наличнаго количества лошадей въ зараженныхъ пунктахъ съ количествомъ павшихъ, процентъ падежа изъ наличныхъ лошадей приблизительно равенъ 4,2 процентовъ; при сравненіи же заболѣвшихъ съ павшими процентъ падежа приблизительно равенъ 61,9⁰/₁₀₀. Болѣзнь продолжалась три мѣсяца: іюнь, іюль и августъ и, какъ было уже сказано, распространилась въ одномъ уѣздѣ и вслѣдствіе принятыхъ мѣръ

прекращалась. Были приняты все мѣры, указанныя въ наставленіяхъ, изданныхъ циркулярно Министерствомъ Внутреннихъ Дѣлъ, отъ 12-го апрѣля 1885 года за № 492 и были принимаемы, смотря по мѣстнымъ условіямъ, строго и точно и вслѣдствіе болѣзни ветеринара для башкирскаго населенія ветеринарный персоналъ признанъ былъ недостаточнымъ, и потому Губернское Начальство командировало ветеринара изъ Орскаго уѣзда. Чумная эпизоотія въ продолженіи 1887 года замѣтно сильно ослабѣла противъ прежнихъ лѣтъ. Сравнивая общее количество рогатаго скота въ зараженныхъ пунктахъ съ количествомъ павшихъ въ этихъ же пунктахъ процентъ падежа изъ общаго количества приблизительно равенъ 5,1, сравнивая же количество заболѣвшихъ съ количествомъ павшихъ процентъ падежа изъ заболѣвшихъ приблизительно равенъ 84,1. Далѣе, сравнивая количество павшихъ по всей Оренбургской губерніи 2357 головъ съ количествомъ павшихъ въ казачьихъ селеніяхъ 1565 головъ должно заключить, что въ казачьихъ селеніяхъ пало въ два раза болѣе, чѣмъ въ остальныхъ пунктахъ, такое большое количество павшихъ нужно отнести къ тому, что казачьи селенія расположены по границѣ съ Тургайской степью, почему они прямо подвергаются заносу болѣзни изъ Тургайской области. Причиной первоначальнаго появленія чумы въ Оренбургской губерніи нужно считать заносъ ея изъ другихъ мѣстностей, какъ это опредѣлилось во время многолѣтняго существованія чумы въ губерніи, по распространенію болѣзни способствуютъ еще слѣдующія причины: 1) позднее заявленіе о появленіи болѣзни; 2) заносъ болѣзни изъ зараженныхъ мѣстностей съ продуктами, получаемыми отъ больныхъ животныхъ, а также перегонъ больныхъ и подозрительныхъ животныхъ въ здоровыя мѣстности; 3) подвозъ кормовыхъ веществъ, которыя находились вблизи больныхъ животныхъ, въ здоровыя мѣстности и 4) ранній пригонъ здоровыхъ животныхъ въ зачумленные дворы и мѣстности. Противъ выше обозначенныхъ главныхъ причинъ и были принимаемы мѣры. Чтобы уменьшить возможность заноса чумы, по границѣ Оренбургской губерніи устроены скотопрогоныя пункты. Чтобы ускорить доставленіе свѣдѣній ветеринарамъ о появленіи эпизоотіи, сдѣлано распоряженіе, свѣдѣнія эти доставлять прямо ветеринарамъ; кромѣ этого предложено ветеринарнымъ врачамъ, чтобы они и сами узпавали изъ частныхъ сообщеній о появленіи болѣзни и тотъ часъ провѣряли эти свѣдѣнія на мѣстѣ. Чтобы уменьшить заносъ заразы съ продуктами получаемыми отъ больныхъ животныхъ, перегонъ больныхъ и подозрительныхъ животныхъ изъ зараженныхъ мѣстностей, установлено выставять караулы по дорогамъ въ зараженные пункты, за дѣятельностію этихъ карауловъ слѣдилъ ближайшій полицейскій чиновникъ. Для уменьшенія несвоевременнаго пригона здороваго скота въ зараженные дворы и мѣстности установленъ мѣсячный срокъ послѣ окончанія болѣзни, въ продолженіи котораго запрещается вгонять здоровый скотъ въ зараженные дворы и мѣста, гдѣ находился больной и палый скотъ, а также остатки отъ больного и павшаго скота. При этомъ было обращено вниманіе на дезинфекцію выше означенныхъ дворовъ и мѣстъ. Вообще же примѣнялись закономъ установленныя и указываемыя ветеринарными врачами, по мѣстнымъ условіямъ, мѣры, за исполненіемъ которыхъ былъ установленъ, на сколько возможно, строгій надзоръ и виновные въ неисполненіи мѣръ подвергались строгой законной ответственности.

е. Насильственные и случайныя смерти.

Насильственной и случайной смерти подверглось въ 1887 году всего 830 душ., въ томъ числѣ дѣтей 16 и взрослыхъ мужчинъ 633, а женщинъ 181, сравнительно съ предшествовавшимъ годомъ менѣе на 9 случаевъ.

ж. Богадѣльни и пріюты.

Изъ заведеній общественаго призрѣнія въ отчетномъ году въ Оренбургской губерніи существовали:

1. Въ гор. Оренбургѣ:

- а) Дѣтскій пріютъ св. Ольги, открытый въ 1872 году.
- б) Пріютъ для подкидышей и круглыхъ сиротъ.
- в) Богадѣльня, основанная въ 1813 году коммерціи совѣтникомъ Шапошниковымъ.

Приютъ для бѣдныхъ сиротъ.

V. Народное образованіе.

Учебныя заведенія и народное образованіе.

Состояніе народнаго образованія въ отчетномъ году характеризуется прилагаемою вѣдомостью за № 8, изъ которой видно, что общее число учащихся въ губерніи въ 1887 году: было 26609 человекъ.

По сравненіи съ предшествовавшимъ годомъ увеличеніе, или уменьшеніе контингента учащихся представляетъ по каждому изъ отдѣльныхъ средне-учебныхъ заведеній такія цифры.

1) Оренбургская мужская Гимназія.

Число учащихся къ 1 Января 1887 г. было 279, сравнительно съ предшествовавшимъ годомъ на 48 человекъ или 14,3% меньше.

Окончило курсъ VIII класса съ аттестатомъ зрѣлости 11, переведено въ слѣдующіе классы 231, выбыло по домашнимъ обстоятельствамъ 51, умерло 2 и вновь поступило 16.

По національностямъ ученики гимназіи дѣлились такъ:

Русскихъ	218	или 77,1%
Поляковъ	9	„ 3,2
Евреевъ	7	„ 2,50%
Киргизъ и др. національностей	45	„ 16,1%

По сословіямъ распредѣленіе учениковъ представляется въ такомъ видѣ:

Дѣтей дворянъ и чиновниковъ	121	или 43,3%
— духовнаго званія	15	„ 5,4
— купцовъ и мѣщанъ	78	„ 27,9
— крестьянъ	9	„ 3,0
— киргизъ и др. сословіи	56	„ 2,0.

2) Троицкая мужская Гимназія.

Число учащихся въ отчетномъ году простиралось до 123, меньше предшествовавшаго года на 14, или 11,3%, выбыло въ теченіи года, по окончаніи курса VIII класса 6, до окончанія 25, поступило 17.

По вѣроисповѣданіямъ и сословіямъ ученики подраздѣлялись такъ:

а) По вѣроисповѣданіямъ:

Православныхъ было	101	или 11,3%
Раскольниковъ —	3	„ 2,4
Р. Католиковъ —	3	„ 2,4
Лютеранъ —	6	„ 4,8
Евреевъ —	1	„ 0,7
Магометанъ —	7	„ 0,8.

б) По сословіямъ:

Дѣтей дворянъ и чиновниковъ	57	или 46,3%
— духовнаго званія	12	„ 9,7
— купцовъ и мѣщанъ	22	„ 17,8
— сельскаго сословія	10	„ 8,1

— казаковъ и военныхъ	12 „ 9,7
— киргизъ	7 „ 5,7
— иностранцевъ	3 „ 2,4.

3) *Оренбургскій учительскій институтъ.*

Число учащихся въ отчетномъ году простиралось до 40, (39 православныхъ и 1 лютеранинъ), менѣе предшествовавшаго года на 1, вышло въ теченіи года по окончаніи курса 19.

По сословіямъ ученики раздѣлялись такъ:

Дѣтей дворянъ и чиновниковъ было	9 или 22,5 ⁰ / ₀
— духовнаго званія —	2 „ 5, ⁰ / ₀
— городского сословія —	13 „ 32,5
— сельскаго — —	12 „ 30,0
— иного — —	4 „ 10,0.

Учительская татарская школа въ Оренбурѣ.

Въ четырехъ классахъ школы въ отчетномъ году считалось 31 учен., изъ нихъ вышло до окончанія курса 2 и по окончаніи курса 4.

По сословіямъ они распредѣлялись такъ:

Дворянъ	10 или 32,2 ⁰ / ₀
Разночипцевъ	4 „ 12,7 ⁰ / ₀
Городскихъ сословій	3 „ 9,6
Сельскихъ —	14 „ 45,1.

П о н а р о д п о с т и:

Татарь	13 или 41,9
Башкирь	18 „ 58,1.

Вѣроисповѣданія всѣ магометанскаго.

При школѣ имѣются двѣ библіотеки, одна фундаментальная въ 2811 томовъ, а другая ученическая въ 1675 томовъ, а также кабинеты: физическій, изъ разныхъ предметовъ на сумму въ 2018 р. 18 к. и естественно историческій на 845 р. 55 коп.

При школѣ состоитъ начальное татарское училище, въ которомъ считалось 10 учениковъ: 6 дворянъ и 4 сельскаго сословія.

Какъ учительская школа, такъ и начальное училище содержатся на средства Государственнаго Казначейства. Содержаніе первой обходится въ 18305 р., 65 к., а втораго 2420 р. 35 коп.

Оренбургскій Пепловскій кодетскій корпусъ.

Въ составѣ учащихся въ корпусѣ числилось къ 1 Января 1887 г. интерновъ 275 и приходящихъ 32, а всего 307 воспитанниковъ.

Въ теченіи 1887 года вышло изъ корпуса:

По окончаніи курса наукъ	24 или 78,1 ⁰ / ₀
Переведено по малоуспѣшности въ военныя Про- гимназіи и Ярославскую военную школу	5 „ 16,2
Выпущено на службу въ войска на правахъ вольноопредѣляющихся	4 „ 1,3
Уволено на попеченіе родителей по разнымъ случаямъ	16 „ 5,
Переведено въ другія однородныя училищныя заведенія	1 „ 0,3

Умерло 1 „ 0,3.

Вновь принято въ корпусъ въ Августѣ мѣсяцѣ 44.

На содержаніе корпуса въ 1887 г. израсходовано 144291 руб. 27 коп.

По сословіямъ въ корпусѣ считалось:

а) Дѣтей потомственныхъ дворянъ	127 или 41,3%
б) — личныхъ —	98 „ 32,2
в) — духовныхъ лицъ	6 „ 1,9
г) — купцовъ и мѣщанъ	2 „ 0,6
д) — казачьяго сословія	74 „ 24,1.

По вѣроисповѣданіямъ:

а) Православныхъ	294 или 95,7
б) Католиковъ	5 „ 1,6
в) Лютеранъ	3 „ 0,9
г) Магометанъ	5 „ 1,6.

Оренбургское юнкерское училище.

Къ 1 Января отчетнаго года учащихся состояло 110, въ теченіи года прибыло 46, убыло по окончаніи курса 60, до окончанія курса 2, къ 1 Января 1888 года состоитъ 94 и всѣ казачьяго сословія.

На содержаніе училища въ отчетномъ году израсходовано 50314 руб. 24 коп.

2-ой Оренбургскій кадетскій корпусъ.

Къ 1 Января 1887 года число учащихся было 50; въ теченіи года на содержаніе корпуса израсходовано 83432 руб.

Оренбургская фельдшерская школа.

Въ отчетномъ году учащихся въ школѣ состояло 60.

Орская киргизская учительская школа.

Въ отчетномъ году въ школѣ находилось всего 34 воспитанника и въ начальномъ при ней училищѣ 8. Школа содержится на казенныя средства, ежегодно ассигнуемая по смѣтѣ Министерства Народнаго Просвѣщенія въ количествѣ 200 руб.

Оренбургское ремесленное училище.

Къ 1 Января 1887 г. учащихся было 67, въ теченіи отчетнаго года поступило 27, выбыло до окончанія курса 9 и по окончаніи курса 19, къ 1 Января 1888 г. состоитъ 66.

По происхожденію ученики эти распредѣлялись такъ:

а) солдатскихъ дѣтей	20 или 30,3%
б) мѣщанъ	31 „ 46,9
в) крестьянъ	2 „ 3,0
г) казачьяго сословія	13 „ 19,6.

Въ теченіи года на содержаніе училища израсходовано 9300 руб.

Оренбургская духовная семинарія.

Къ 1 Января 1887 г. учащихся въ Семинаріи было 95, въ теченіи года поступило 36 и выбыло до окончанія курса 7, къ 1 Января 1888 г. состоитъ 131.

По происхожденію воспитанники Семинаріи распредѣлялись такъ:

а) духовныхъ	98 или 71,7
б) военныхъ и чиновниковъ	7 „ 5,3
в) казаковъ и солдатскихъ дѣтей	8 „ 7,1
г) купцовъ и мѣщанъ	5 „ 3,8
д) крестьянъ	6 „ 4,5.

Семинарія содержится на казенныя средства.

Оренбургское духовное училище.

Въ отчетномъ году въ училищѣ было 139 учениковъ.

По сословіямъ они распредѣлялись такъ:

а) Дѣтей духовнаго званія	103 или 73,3 ⁰ / ₀
б) — купцовъ и мѣщанъ	14 „ 10,7 ⁰ / ₀
в) — крестьянъ	2 „ 1,4
г) — деорянъ	1 „ 0,7
д) — чиновниковъ и военныхъ	19 „ 13,6.

На содержаніе училища въ 1887 году вмѣстѣ съ содержаніемъ лицъ управленія и учащихся и пенсіи было ассигновано 22119 руб. 14 коп.

Оренбургскій Николаевскій институтъ для воспитанія дѣвицъ.

Въ отчетномъ году число учащихся въ институтѣ состояло 122.

По сословіямъ онѣ распредѣлялись такъ:

а) Дочерей потомственныхъ дворянъ	52 или 42,6 ⁰ / ₀
б) — чиновниковъ и офицеровъ	42 „ 34,4
в) — личныхъ гражданъ	1 „ 0,9
г) — купцовъ	9 „ 7,0
д) — духовнаго званія	4 „ 3,0
е) — казачьяго сословія	14 „ 10,4

По вѣроисповѣданіямъ:

а) Православныхъ	115 или 94,2 ⁰ / ₀
б) Католичекъ	5 „ 3,1
в) Чютерапокъ	2 „ 1,6.

Оренбургская женская Гимназія.

Въ гимназіи въ отчетномъ году считалось 262 воспитанницы.

По сословіямъ распредѣлялись онѣ такъ:

а) Дочерей дворянъ и чиновниковъ	168 или 64,5 ⁰ / ₀
б) — духовныхъ лицъ	31 „ 11,9
в) — лицъ городскихъ сословій	55 „ 20,9
г) — — сельскихъ —	4 „ 1,5
д) — иностранцевъ	4 „ 1,5.

По вѣроисповѣданіямъ:

а) Православнаго	242 или 92,4 ⁰ / ₀
----------------------------	--

б) Р. Католическаго	4	„	1,5
в) Лютеранскаго	7	„	2,3
г) Иудейскаго	8	„	3,0
д) Магометанскаго	1	„	0,3.

Изъ всего состава воспитанницъ въ теченіи года выбыло:

а) по окончаніи курса.	20
б) до окончанія —	40.

Въ трехъ библіотекахъ гимназіи (фундаментальной, учительской и ученической) считалось за послѣдніе три года книгъ: въ 1885 г. 1089 т., въ 1886 г.—1166 и въ 1887 г.—1202 тома книгъ.

Оренбургская женская Прогимназія.

Въ отчетномъ году въ прогимназіи было 210 воспитанницъ, въ теченіи года выбыло: до окончанія курса 45, по окончаніи курса 68.

По сословіямъ онѣ распредѣлялись такъ:

а) Дѣтей дворянъ и чиповниковъ	31	или	15, 0/0
б) — духовнаго званія	21	„	10, 0/0
в) — купцовъ и почетныхъ гражданъ	10	„	4,5
г) — мѣщанъ	112	„	53,3
г) — крестьянъ	9	„	4,2
е) — нижнихъ воинскихъ чиновъ	27	„	12,7.

По вѣроисповѣданіямъ:

а) Православнаго	193	или	92,8 0/0
б) Иудейскаго	17	„	7,2.

Троицкая женская Прогимназія.

Въ отчетномъ году въ прогимназіи было 107 воспитанницъ, въ теченіи года поступило 31, выбыло до окончанія курса 16, и по окончаніи курса 16.

По вѣроисповѣданіямъ онѣ распредѣлялись такъ:

а) Православнаго	104	или	97,1
б) Лютеранскаго	2	„	1,8
в) Еврейскаго	1	„	0,1.

По сословіямъ:

а) Дѣтей дворянъ и чиповниковъ	32	или	29,9
б) — духовнаго званія	13	„	12,1
в) — купцовъ и мѣщанъ	49	„	46,7.
г) — сельскаго сословія	2	„	1,8
д) — нижнихъ чиновъ казачьяго и военнаго сословія	10	„	9,7
е) — иностранцевъ	1	„	0,9.

Челябинская женская Прогимназія.

Въ отчетномъ году въ прогимназіи было 83 воспитанницы, въ теченіи года выбыло: по окончаніи курса 10 и до окончанія 13.

По вѣроисповѣданіямъ онѣ распредѣлялись такъ:

а) Православнаго	30 или 96,5 ⁰ / ₁₀₀
б) Иудейскаго	3 „ 3,5

П о с о с л о в і я м ъ:

а) Дѣтей дворянъ и чиновниковъ	18 или 21,6 ⁰ / ₁₀₀
б) — духовнаго званія	22 „ 25,1 ⁰ / ₁₀₀
в) — городского сословія	31 „ 37,3 ⁰ / ₁₀₀
г) — сельскаго —	12 „ 14,4 ⁰ / ₁₀₀

Челябинское духовное училище.

Въ отчетномъ году въ духовномъ училищѣ было 138 воспитанниковъ.

По сословіямъ воспитанники распредѣлялись такъ:

а) Дѣтей духовнаго званія	110 или 79,9 ⁰ / ₁₀₀
б) — дворянъ и чиновниковъ	2 „ 1,4 ⁰ / ₁₀₀
в) — купцовъ	5 „ 3,6
г) — мѣщанъ	6 „ 5,4
д) — крестьянъ	6 „ 5,4
е) — казаковъ	3 „ 2,1
ж) — солдатъ	3 „ 2,1
з) — другихъ сословій	3 „ 2,1.

Изъ сообщенныхъ Директоромъ народныхъ училищъ Оренбургской губерніи свѣдѣній можно вывести о состояніи низшихъ учебныхъ заведеній такія общія заключенія.

1. Въ теченіи года закрыто:

а) Иностранцевъ	1	
б) Русско-Татарскихъ	1	{ Сеитовская, Оренбургскаго уѣзда.
в) Частныхъ	2	{ Въ Троицкомъ уѣздѣ священника Громогласова и г-жи Гуляевой.

2. Открыты:

б) Одноклассныхъ сельскихъ	1	{ Въ селѣ Романовскомъ, Оренбургскаго уѣзда.
б) Начальное женское	1	(Въ гор. Илецкѣ.
в) Начальное народное	1	{ Въ селѣ Чистомъ, Челябинскаго уѣзда
г) Иностранцевъ	2	{ Русско-башкирское въ селѣ Отрадномъ, Оренбургскаго уѣзда, въ дер. Кайраклинской, Орскаго уѣзда русско-мордовско-чувашиское.
д) частныхъ	1	{ Г-жи Ягодиной въ селѣ Вознесенскомъ, Троицкаго уѣзда.

Всего въ отчетномъ году открыто 6 низшихъ учебныхъ заведеній.

Изъ 156 училищъ 99 имѣютъ собственныя помѣщенія, по большей части удовлетворительныя, 57 училищъ помѣщены въ наемныхъ домахъ, не всегда удобныхъ.

Окончившихъ курсъ въ 1887 году было:

	мальч.	дѣвоч.
а) въ городскихъ, по положенію 31 мая 1872 года, училищахъ	60	— „
б) въ двухъклассныхъ женскихъ приходскихъ городскихъ	„	— 11
в) въ двухъклассныхъ сельскихъ	5	— „
г) одноблассныхъ городскихъ приходскихъ	168	— 77
д) въ начальныхъ сельскихъ	413	— 77
е) въ инородческихъ училищахъ разныхъ наименованій	25	— „
<hr/>		
А всего	671 м	165 д.

836 челов

Всѣ училища, за исключеніемъ 5-ти городскихъ по положенію 31 мая 1872 года и 13 ти частныхъ школъ, имѣли въ 1887 году на свое содержаніе слѣдующія средства:

1) Изъ Государственнаго Казначейства	13180 р.	33 к.
2) Отъ городскихъ обществъ	37268	56 —
3) — земствъ, т.-е. изъ $6\frac{3}{4}$ коп. губернскаго училищнаго сбора	8713	— 91 —
4) — сельскихъ обществъ	18340	— 75 —
5) Пожертвованій	2182	— 11 — (*)
6) Плата за ученіе	2720 р.	---

А в с г о 82405 р. 66 к.

Всѣ означенныя деньги израсходованы на содержаніе учебныхъ заведеній, кромѣ 2725 р. 50 к., употребленныхъ на приобрѣтеніе книгъ и учебныхъ пособій.

Наиболѣе обеспечены средствами содержанія городскія приходскія и сельскія инородческія училища, а наименѣе обеспечены въ этомъ отношеніи училища въ селеніяхъ бывшихъ государственныхъ крестьянъ Оренбургскаго и Челябинскаго уѣздовъ.

При трехъ русско-башкирскихъ училищахъ: Имангуловскомъ, Сеиткульскомъ (Оренбургскаго уѣзда) и Метелевскомъ (Челябинскаго уѣзда), имѣются интернаты на 20 человъ при каждомъ съ полнымъ содержаніемъ учениковъ на счетъ казны, и при двухъ таковыхъ же училищахъ Аскарловскомъ и Учалинскомъ Верхнеуральскаго уѣзда существуютъ общежитія на 10 человъ при каждомъ, содержимыя первое на счетъ мѣстнаго общества, а второе — на счетъ казны.

Начлежныхъ домовъ и пріютовъ при училищахъ не имѣется.

(*) Кромѣ того, Верхнеуральскій купецъ Баталинъ пожертвовалъ домъ для общежитія башкирскихъ и теятырскихъ мальчиковъ при Учалинскомъ русско-башкирскомъ училищѣ Верхнеуральскаго уѣзда, стоящій 120 руб.

ВѢДОМОСТЬ

о посѣвѣ и урожаѣ хлѣбовъ

ВЪ

Оренбургской губерніи

ЗА 1887 ГОДЪ.

ОЗНАЧЕНИЕ УЪЗДОВЪ.	ПОСЪЯНО ЧЕТВЕРТЕЙ.							СНЯТО ЧЕТВЕРТЕЙ.								
	Озимой пшеницы.	Ржи.	Яровой пшеницы.	Овса.	Ячменя.	Гречи.	Остальн. яровыхъ хлббовъ.	Картофеля.	Озимой пшеницы.	Ржи.	Яровой пшеницы.	Овса.	Ячменя.	Гречи.	Остальн. яровыхъ хлббовъ.	Картофеля.
О Р Е Н Б У Р Г С К И Й.																
На земляхъ: Государствен. крестьянъ	—	10715	53598	20224	5785	2381	15427	3166	—	32147	214393	101121	23141	7143	82166	13226
„ „ Собственниковъ	—	1877	9746	5752	4968	1424	3118	2505	—	5631	38983	28759	19873	4273	28117	9410
„ „ Временно-обязанныхъ	—	588	7473	1627	3147	699	2015	145	—	1765	29893	8623	7959	2097	17833	367
„ „ Помѣщиковъ	—	2458	2299	4563	2504	415	4617	20062	—	7374	9197	22813	1245	1245	34716	87439
„ „ Казаковъ	—	6079	27356	15847	587	178	3506	7712	—	18239	109423	79235	523	523	21607	32987
„ „ Башкирскихъ	—	489	8107	7477	261	153	—	—	—	1675	32427	37384	459	459	—	—
„ „ Илецкихъ поселянъ	—	114	442	267	—	—	—	11	—	342	1769	1335	—	—	—	—
„ „ Священ.-церк. служителей	—	151	419	304	36	39	—	62	—	453	1535	1438	151	119	—	378
Итого	—	22471	109440	56061	17288	5289	28683	33663	—	67626	437620	280708	53351	15859	184439	143807
О Р С К И Й.																
На земляхъ: Государствен. крестьянъ	—	690	6094	3973	418	17	37	102	—	3216—3	9022—2	22005—6	1718—1	259—3	558	306
„ „ Башкирскихъ	—	125—6	5532—4	12229—2	4538—2	28	87—1	—	—	274—7	9743—1	21437—7	14791	292	1652	—
„ „ Казачьихъ	—	575	25326—3	8186	911—2	—	274—1	393	—	2335—1	37022—3	33406—3	2568—6	—	10332—2	1013
„ „ Помѣщичьихъ	—	140	—	888	40	—	—	—	—	320	—	1647	77	—	—	—
„ „ Разночинцевъ	—	39—4	332	907	46	—	—	—	—	38	618	2509—1	214—2	—	—	—
Итого	—	1570—2	37284—7	26183—2	5953—4	45	398—2	495	—	6184—3	56405—6	81006—1	19369—1	551—3	12542—2	1319
В Е Р Х Н Е У Р А Л Ь С К И Й.																
На земляхъ: Казачьихъ	—	2538	46095	61957	10394	6	2543	1331	—	7232	88038	134798	19032	7	5378	3743
„ „ Башкирскихъ	—	180	1372	3668	2230	—	479	—	—	1018	6130	20576	9008	—	4172	—
„ „ Разночинцевъ	—	30	428	—	—	—	—	47	—	86	1264	—	—	—	—	115
„ „ Государствен. крестьянъ	—	1020	—	7496	275	—	—	322	—	4800	—	29759	1242	—	—	2376
Итого	—	3768	47895	73121	12899	6	3022	1700	—	13136	95432	185133	29282	7	9550	6234
Т Р О И Ц К И Й.																
На земляхъ: Казачьихъ	—	2420	20319	36654	6185	30	3256	3316	—	6008	101443	64570	63860	297	8984	20329
„ „ Горнозаводск. мастеровыхъ	—	160	2302	3948	258	—	554	100	—	840	9337	9738	6148	—	1672	1400
„ „ Башкирскихъ	—	110	1067	1360	358	—	—	—	—	328	2091	4870	4096	—	—	—
„ „ Государствен. крестьянъ	—	440	4972	6857	542	—	2767	1170	—	1084	7180	10764	9978	—	5940	3561
„ „ Разночинцевъ	—	120	500	561	27	—	968	74	—	314	1750	3230	2960	—	2796	490
Итого	—	3250	29160	49380	7370	30	7545	4660	—	8574	121801	93172	87042	297	19392	25780
Ч Е Л Я В И Н С К И Й.																
На земляхъ: Владѣльческихъ	—	183	5341 ^{1/2}	839	131	—	186	59	—	478	9732	2678	262	—	657	287
„ „ Казаковъ	—	2543 ^{1/2}	34871 ^{1/2}	28123	4042	2	7576	3399	—	4287	61921 ^{1/2}	88998	8184	8	28039	18667
„ „ Башкирскихъ	—	789 ^{1/2}	19533 ^{1/2}	13399	2214	—	2592	23	—	1239	37477 ^{1/2}	65798	4428	—	7086	136
„ „ Священ.-церк. служителей	—	25	649	669	19	—	50	19	—	56	973	1339	39	—	196	59
„ „ Арендаторскихъ	—	238	7172 ^{1/2}	2465	297	—	513	112	—	1359	10381	8930	600	—	1706	439
„ „ Отстав. солдатъ и разночинц.	—	373	6606	4431	135	—	496	364	—	747	8117	8862	260	—	1795	1563
„ „ Государствен. крестьянъ	—	14161	178832	196963 ^{1/2}	8679	26	12783	5868	—	29350	279908	490172	15074	94	30018	27492
Итого	—	18313	253006	246889 ^{1/2}	15517	28	24196	9844	—	37516	408510	666777	28847	102	69497	48643
А В С Е Г О П О Г У Б Е Р Н И Й.																
На земляхъ: Государствен. крестьянъ	—	27026	243496	235513	15699	2424	31014	10628	—	70597	510503	653821	51153	7496	118682	46961
„ „ Собственниковъ	—	1877	9746	5752	4968	1424	3118	2505	—	5631	38983	28759	19873	4273	28117	9410
„ „ Временно-обязанныхъ	—	588	7473	1627	3147	699	2015	145	—	1765	29893	8623	7959	2097	17833	367
„ „ Казачьихъ	—	14155	153967	150767	22119	216	17155	16151	—	38101	397847	401007	94167	835	74340	76739
„ „ Башкирскихъ	—	1694	35612	38133	9601	181	3158	23	—	4534	87868	150065	32782	751	12910	136
„ „ Помѣщичьихъ	—	2598	2299	5451	2544	415	4617	20062	—	7694	9197	24460	1322	1245	34716	87439
„ „ Владѣльческихъ	—	183	5341	839	131	—	186	59	—	478	9732	2678	262	—	657	287
„ „ Священ. церк. служителей	—	176	1068	973	55	39	50	81	—	509	2508	2777	190	119	196	437
„ „ Арендаторскихъ	—	238	7172	2465	297	—	513	112	—	1359	10381	8930	600	—	1706	439
„ „ Горнозаводск. мастеровыхъ	—	160	2302	3948	258	—	554	100	—	840	9337	9738	6148	—	1672	1400
„ „ Илецкихъ поселянъ	—	114	442	267	—	—	—	11	—	342	1769	1335	—	—	—	—
„ „ Отстав. солдатъ и разночинц.	—	562	7866	5899	208	—	1464	485	—	1185	11749	14601	3434	—	4591	2168
Итого	—	49372	476785	451634	59027	5398	63844	50362	—	133036	1119768	1306796	217891	16816	295420	225783
		2	7	6	4		2			3	6	1	1	3	2	

C H B I O G R A P H I C A L									
Year	Month	Day	Hour	Minute	Second	Latitude	Longitude	Altitude	Temperature
1888	Jan	1	12	00	00	34° 30'	118° 15'	1000	50
1888	Jan	2	12	00	00	34° 30'	118° 15'	1000	50
1888	Jan	3	12	00	00	34° 30'	118° 15'	1000	50
1888	Jan	4	12	00	00	34° 30'	118° 15'	1000	50
1888	Jan	5	12	00	00	34° 30'	118° 15'	1000	50
1888	Jan	6	12	00	00	34° 30'	118° 15'	1000	50
1888	Jan	7	12	00	00	34° 30'	118° 15'	1000	50
1888	Jan	8	12	00	00	34° 30'	118° 15'	1000	50
1888	Jan	9	12	00	00	34° 30'	118° 15'	1000	50
1888	Jan	10	12	00	00	34° 30'	118° 15'	1000	50
1888	Jan	11	12	00	00	34° 30'	118° 15'	1000	50
1888	Jan	12	12	00	00	34° 30'	118° 15'	1000	50
1888	Jan	13	12	00	00	34° 30'	118° 15'	1000	50
1888	Jan	14	12	00	00	34° 30'	118° 15'	1000	50
1888	Jan	15	12	00	00	34° 30'	118° 15'	1000	50
1888	Jan	16	12	00	00	34° 30'	118° 15'	1000	50
1888	Jan	17	12	00	00	34° 30'	118° 15'	1000	50
1888	Jan	18	12	00	00	34° 30'	118° 15'	1000	50
1888	Jan	19	12	00	00	34° 30'	118° 15'	1000	50
1888	Jan	20	12	00	00	34° 30'	118° 15'	1000	50
1888	Jan	21	12	00	00	34° 30'	118° 15'	1000	50
1888	Jan	22	12	00	00	34° 30'	118° 15'	1000	50
1888	Jan	23	12	00	00	34° 30'	118° 15'	1000	50
1888	Jan	24	12	00	00	34° 30'	118° 15'	1000	50
1888	Jan	25	12	00	00	34° 30'	118° 15'	1000	50
1888	Jan	26	12	00	00	34° 30'	118° 15'	1000	50
1888	Jan	27	12	00	00	34° 30'	118° 15'	1000	50
1888	Jan	28	12	00	00	34° 30'	118° 15'	1000	50
1888	Jan	29	12	00	00	34° 30'	118° 15'	1000	50
1888	Jan	30	12	00	00	34° 30'	118° 15'	1000	50
1888	Jan	31	12	00	00	34° 30'	118° 15'	1000	50

Родъ фабрикъ и заводовъ.

	Губернскій городъ Оренбургъ.			Сренбургскій уѣздъ			Городъ Орскъ.			Орскій уѣздъ.			Гор. Верхнеуральскъ			Верхнеуральскій уѣздъ.			Городъ Троицкъ.		
	Число фабрикъ и заводовъ.	Сумма производительно-сти.	Число рабо-чихъ.	Число фабрикъ и заводовъ.	Сумма произво-дительно-сти.	Число рабо-чихъ.	Число фабрикъ и заводовъ.	Сумма произво-дительно-сти.	Число рабо-чихъ.	Число фабрикъ и заводовъ.	Сумма произво-дительно-сти.	Число рабо-чихъ.	Число фабрикъ и заводовъ.	Сумма произво-дительно-сти.	Число рабо-чихъ.	Число фабрикъ и заводовъ.	Сумма произво-дительно-сти.	Число рабо-чихъ.	Число фабрикъ и заводовъ.	Сумма произво-дительно-сти.	Число рабо-чихъ.
I.																					
Обдѣлывающіе животные продукты:																					
Салотопенные и скотобойные	—	—	—	11	81044	102	—	—	—	—	—	—	—	—	2	12000	14	3	47500	25	
Сальновсвѣчные	—	—	—	—	—	—	—	—	—	—	—	—	—	—	—	—	—	—	—	—	
Мыловаренные и свѣчные	3	23000	11	1	800	1	1	5220	2	—	—	1	1500	3	—	—	—	2	5300	5	
Кожевенные, овчинные и шубные	11	89000	72	33	80970	86	—	—	—	9	19360	17	7	16400	27	5	4050	9	4	177090	117
Клееваренные	—	—	—	—	—	—	—	—	—	—	—	—	—	—	—	—	—	—	—	—	
Восковсвѣчные	1	50000	8	—	—	—	—	—	—	—	—	—	—	—	—	—	—	—	—	—	
Сыромятные	—	—	—	—	—	—	—	—	—	—	—	—	—	—	—	—	—	—	—	—	
Шерстобитные	—	—	—	—	—	—	—	—	—	—	—	—	—	—	—	—	—	1	20000	8	
Итого	15	162000	91	45	162814	189	1	5220	2	9	19360	17	8	17900	30	7	16050	23	10	249890	155
II.																					
Обдѣлывающіе растительные продукты:																					
Маслобойные	—	—	—	41	6315	86	—	—	—	3	225	9	—	—	—	—	—	—	—	—	
Пивоваренные и медоваренные	2	111000	40	—	—	—	—	—	—	—	—	—	2	6500	10	—	—	—	5	25046	24
Водочные	1	37111	20	—	—	—	—	—	—	—	—	—	—	—	—	—	—	—	1	7752	5
Красильные	—	—	—	—	—	—	—	—	—	—	—	—	—	—	—	—	—	—	—	—	
Винокуренные	—	—	—	5	316525	200	—	—	—	—	—	—	—	—	—	—	—	—	—	—	
Лѣсопильные	1	50000	15	—	—	—	—	—	—	—	—	—	—	—	—	—	—	—	—	—	
Цитварные заводы	—	—	—	—	—	—	—	—	—	—	—	—	—	—	—	—	—	—	—	—	
Дегтярные и скипидарные	—	—	—	—	—	—	—	—	—	—	—	—	—	—	—	—	—	—	—	—	
Крупчатные и обдирочные	4	532000	113	—	—	—	—	—	—	—	—	—	—	—	—	—	—	—	1	63000	11
Мукомольные	—	—	—	34	264247	123	—	—	—	—	—	—	—	—	—	—	—	—	—	—	
Итого	8	730111	188	80	587087	409	9	45286	37	3	225	9	2	6500	10	—	—	—	7	95798	40
III.																					
Обдѣлывающіе ископаемые продукты:																					
Механическіе	2	12000	16	—	—	—	—	—	—	—	—	—	—	—	—	—	—	—	—	—	
Чугунно-плавильные и желѣзодѣлательные	—	—	—	—	—	—	—	—	—	—	—	—	—	—	—	—	—	—	—	—	
Стекольные	—	—	—	1	12600	43	—	—	—	—	—	—	—	—	—	—	—	—	—	—	
Литейные	—	—	—	—	—	—	—	—	—	—	—	—	—	—	—	—	—	—	—	—	
Гончарные	—	—	—	—	—	—	—	—	—	—	—	—	—	—	—	—	—	—	—	—	
Кирпичные	8	58000	95	1	2700	1	—	—	—	—	—	—	—	—	—	—	—	—	—	—	
Известковые	1	1600	6	—	—	—	—	—	—	—	—	—	—	—	—	—	—	—	—	—	
Изразцевые	2	4000	11	—	—	—	—	—	—	—	—	—	—	—	—	—	—	—	—	—	
Искусственныхъ минеральныхъ водъ	1	3000	3	—	—	—	—	—	—	—	—	—	—	—	—	—	—	—	—	—	
Химическіе	—	—	—	—	—	—	—	—	—	—	—	—	—	—	—	—	—	—	—	—	
Горшечные	—	—	—	—	—	—	—	—	—	—	—	—	—	—	—	—	—	—	—	—	
Итого	14	78600	131	2	15300	54	—	—	—	—	—	—	—	—	6	1322512	12631	—	—	—	
ВСЕГО	37	970711	410	127	765201	652	10	50506	39	12	19585	26	10	24400	40	13	1338562	12654	17	345688	195

ВѢДОМОСТЬ

о движеніи народонаселенія

ВЪ

Оренбургской губерніи

ЗА 1887 ГОДЪ.

ДВИЖЕНІЕ НАСЕЛЕНІЯ

въ Оренбургской губерніи за 1887 годъ.

ГОРОДА И УѢЗДЫ.	Число браковъ.	Ч И С Л О Р О Д И В Ш И Х С Я.									Число умершихъ.			Прибыль или убыль
		Законно рожденныхъ.			Незаконно рожденныхъ.			В С Е Г О.			м. п.	ж. п.	об. п.	
		м. п.	ж. п.	об. п.	м. п.	ж. п.	об. п.	м. п.	ж. п.	об. п.				
Города: Оренбургъ	505	1545	1494	3039	52	54	106	1597	1548	3145	1380	1234	2614	+531
Орскъ	104	539	505	1044	1	8	9	540	513	1053	571	492	1063	-10
Верхнеуральскъ	99	334	332	666	14	10	24	348	342	690	270	244	514	+176
Троицкъ	162	509	459	968	19	16	35	528	475	1003	397	355	752	+251
Челябинскъ	117	483	467	950	18	14	32	501	481	982	417	465	882	+100
Илецкъ	82	38	328	708	5	—	5	385	328	713	427	377	804	-91
Уѣзды: Оренбургскій	3533	10885	10428	21313	65	50	115	10950	10478	21428	7398	7928	15326	+6102
Орскій	1212	3633	3452	7085	21	21	42	3654	3473	7127	3329	2448	5777	+1350
Верхнеуральскій	1590	4971	4780	9751	51	40	91	5022	4820	9842	3349	3141	6490	+3352
Троицкій	1403	4225	4098	8323	134	109	243	4359	4207	8566	2529	2426	4955	+3611
Челябинскій	3511	11604	11292	22896	209	194	403	11813	11486	23299	9126	8734	17860	+5439
Итого	12368	39103	37635	76743	589	516	1105	39697	38151	77848	29193	27844	57037	+20811

ВѢДОМОСТЬ

О ПОДАТЯХЪ И НЕДОИМКАХЪ

ПО

Оренбургской губерніи.

ЗА 1887 ГОДЪ.

НАИМЕНОВАНИЕ СБОРОВЪ.	СЛѢДОВАЛО ВЗЫСКАТЬ.				ВНОВЬ ПРИЧИСЛЕНО.				ИСКЛЮЧЕНО				ВЗЫСКАНО.				ОСТАЛОСЬ КЪ 1-му ЯНВАРЯ 1838 ГОДА.					
	Недоимокъ.		Оклада.		Недоимокъ.		Оклада.		Недоимокъ.		Оклада.		Недоимокъ.		Оклада.		Недоимокъ.		Оклада.		В С Е Г О.	
	Руб.	Коп.	Руб.	Коп.	Руб.	Коп.	Руб.	Коп.	Руб.	Коп.	Руб.	Коп.	Руб.	Коп.	Руб.	Коп.	Руб.	Коп.	Руб.	Коп.	Руб.	Коп.
I.																						
Оброчной подати:																						
Съ государственныхъ крестьянъ всѣхъ наименованій и башкиръ, поселенныхъ на казенныхъ земляхъ - - - - -																						
173879	35	7528	59	4778	77	—	—	1697	—	23	39	26990	24	2796	59	149970	88	4708	61	154679	49	
II.																						
Подушной подати:																						
<i>а) съ сословій состоящихъ на общихъ окладахъ:</i>																						
1) съ бывшихъ государственныхъ крестьянъ всѣхъ наименованій - - - - -																						
119887	33	—	—	252	80	—	—	150	20	—	—	13553	31	—	—	106436	62	—	—	106436	62	
2) съ крестьянъ временно-обязанныхъ и собственниковъ, бывшихъ помѣщичьихъ - - -																						
1286	74	—	—	—	—	—	—	—	—	—	—	50	—	—	—	1236	74	—	—	1236	74	
3) съ крестьянъ собственниковъ, бывшихъ удѣльнаго и другихъ вѣдомствъ - - -																						
2183	46	—	—	—	—	—	—	—	—	—	—	—	—	—	—	2183	46	—	—	2183	46	
4) съ городскихъ обывателей, окладной сборъ съ мѣщанъ - - - - -																						
88	59	—	—	—	—	—	—	13	—	—	—	—	—	—	—	75	59	—	—	75	59	
5) подушной сборъ съ войсковыхъ гражданъ Оренбургскаго казачьяго войска, освобожденныхъ жребіемъ отъ службы - - - - -																						
397	27	—	—	—	—	—	—	—	—	—	—	20	73	—	—	376	54	—	—	376	54	
<i>б) податей съ сословій состоящихъ на особыхъ окладахъ:</i>																						
Съ башкиръ, мещеряковъ и тептярей - - -																						
22209	34	—	—	—	—	—	—	723	59	—	—	4600	16	—	—	16885	59	—	—	16885	59	
Итого - - - - -																						
146052	73	—	—	252	80	—	—	886	79	—	—	18224	20	—	—	12794	54	—	—	127191	54	
III.																						
Государственного поземельнаго налога:																						
1) съ земель, состоящихъ во владѣніи крестьянъ всѣхъ наименованій и башкиръ - - -																						
60990	8	44912	26	109	17	12	91	148	67	423	23	2803	75	26276	47	58146	83	18290	47	76137	30	
2) съ земель частныхъ владѣльцевъ, какъ то: помѣщичьихъ, купцовъ и другихъ лицъ - - -																						
11340	16	12845	73	104	50	103	82	568	41	184	44	4790	24	9444	86	6086	1	3320	25	9406	26	
Пени, за неплатежъ въ срокъ владѣльцами поземельнаго налога - - - - -																						
2864	3	—	—	874	91	—	—	138	58	—	—	1000	61	—	—	2599	75	—	—	2599	75	
3) съ земель, принадлежащихъ городамъ, посадамъ и мѣстечкамъ - - - - -																						
48	77	214	97	—	5	—	—	—	—	—	—	1	32	192	98	47	50	21	99	69	49	
Итого - - - - -																						
75243	4	58002	96	108	63	116	73	855	66	612	67	8595	92	35874	31	66380	9	21632	71	88512	80	
IV.																						
Сбора на обезпеченіе народнаго продовольствія - - - - -																						
3212	69	1311	27	51	90	1	35	—	—	5	30	186	7	1049	83	3078	52	257	49	3336	1	

НАИМЕНОВАНИЕ СБОРОВЪ.	СЛѢДОВАЛО ВЗЫСКАТЬ.				ВНОВЬ ПРИЧИСЛЕНО.				ИСКЛЮЧЕНО.				ВЗЫСКАНО.				ОСТАЛОСЬ КЪ 1-му ЯНВАРЯ 1888 ГОДА.					
	Недоимокъ.		Оклада.		Недоимокъ.		Оклада.		Недоимокъ.		Оклада.		Недоимокъ.		Оклада.		Недоимокъ.		Оклада.		В С Е Г О.	
	Руб.	Коп.	Руб.	Коп.	Руб.	Коп.	Руб.	Коп.	Руб.	Коп.	Руб.	Коп.	Руб.	Коп.	Руб.	Коп.	Руб.	Коп.	Руб.	Коп.	Руб.	Коп.
X.																						
Другихъ разныхъ взысканій по вѣдомствамъ:																						
Министерства Военнаго - - - -	24769	27	—	—	121	89	—	—	—	—	—	—	299	86	—	—	24591	22	—	—	24591	22
Государственнаго Контроля - - -	1102	23	—	—	—	—	—	—	—	—	—	—	—	—	—	—	1102	23	—	—	1102	23
Департамента Государственнаго Казначейства	167740	84	—	—	183130	63	—	—	17117	8	—	—	159802	70	—	—	173951	69	—	—	173951	69
Департамента неокладныхъ сборовъ - -	108651	29	—	—	49906	78	—	—	1967	47	—	—	9955	10	—	—	146635	50	—	—	146635	50
Особенной Канцеляріи по кредитной части -	1434	63	—	—	25015	43	—	—	—	—	—	—	25160	99	—	—	1289	7	—	—	1289	7
Департамента торговли и мануфактуръ -	5204	22	—	—	4123	56	—	—	311	55	—	—	1884	76	—	—	7131	47	—	—	7131	47
Департамента земледѣлія и сельской промышленности - - - - -	200986	31	—	—	70554	15	—	—	4801	52	—	—	59735	69	—	—	207003	25	—	—	207003	25
Горнаго Департамента - - - - -	28512	44	—	—	2273	7	—	—	217	41	—	—	2026	59	—	—	28541	48	—	—	28541	48
Лѣснаго Департамента - - - - -	44209	90	—	—	22177	49	—	—	582	72	—	—	3170	28	—	—	62634	39	—	—	62634	39
Министерства Внутреннихъ Дѣлъ - - -	598	—	—	—	745	—	—	—	117	—	—	—	482	61	—	—	743	39	—	—	743	39
Вѣдомства Почтъ и Телеграфовъ - - -	2	73	—	—	2191	36	—	—	2	73	—	—	162	67	—	—	2028	69	—	—	2028	69
Министерства Юстиціи - - - - -	82	—	—	—	1163	20	—	—	14	—	—	—	1120	75	—	—	110	45	—	—	110	45
Итого - - - - -	583293	86	—	—	361402	48	—	—	25131	51	—	—	263802	—	—	—	655762	83	—	—	655762	83
XI.																						
Въ томъ числѣ на отвѣтственности губернскаго начальства:																						
Министерства Военнаго - - - - -	—	—	—	—	—	—	—	—	—	—	—	—	—	—	—	—	24591	22	—	—	24591	22
Департамента Государственнаго Казначейства	—	—	—	—	—	—	—	—	—	—	—	—	—	—	—	—	163576	44	—	—	163576	44
Департамента неокладныхъ сборовъ - -	—	—	—	—	—	—	—	—	—	—	—	—	—	—	—	—	146635	50	—	—	146635	50
Департамента торговли и мануфактуръ -	—	—	—	—	—	—	—	—	—	—	—	—	—	—	—	—	7131	47	—	—	7131	47
Особенной канцеляріи по кредитной части -	—	—	—	—	—	—	—	—	—	—	—	—	—	—	—	—	1289	7	—	—	1289	7
Департамента земледѣлія и сельской промышленности - - - - -	—	—	—	—	—	—	—	—	—	—	—	—	—	—	—	—	207003	25	—	—	207003	25
Лѣснаго Департамента - - - - -	—	—	—	—	—	—	—	—	—	—	—	—	—	—	—	—	62634	39	—	—	62634	39
Горнаго Департамента - - - - -	—	—	—	—	—	—	—	—	—	—	—	—	—	—	—	—	28541	48	—	—	28541	48
Министерства Внутреннихъ Дѣлъ - - -	—	—	—	—	—	—	—	—	—	—	—	—	—	—	—	—	743	39	—	—	743	39
Вѣдомства Почтъ и Телеграфовъ - - -	—	—	—	—	—	—	—	—	—	—	—	—	—	—	—	—	2028	69	—	—	2028	69
Министерства Юстиціи - - - - -	—	—	—	—	—	—	—	—	—	—	—	—	—	—	—	—	110	45	—	—	110	45
Государственнаго Контроля - - - - -	—	—	—	—	—	—	—	—	—	—	—	—	—	—	—	—	1102	23	—	—	1102	23

№ п/п		Наименование		Единица измерения		Количество		Стоимость	
№	п/п	Наименование	Единица измерения	Количество	Стоимость	№	п/п	Наименование	Единица измерения
1	1	Б.В.ДОМОСТР	м	100	10000	2	2	Б.В.ДОМОСТР	м
3	3	Б.В.ДОМОСТР	м	200	20000	4	4	Б.В.ДОМОСТР	м
5	5	Б.В.ДОМОСТР	м	300	30000	6	6	Б.В.ДОМОСТР	м
7	7	Б.В.ДОМОСТР	м	400	40000	8	8	Б.В.ДОМОСТР	м
9	9	Б.В.ДОМОСТР	м	500	50000	10	10	Б.В.ДОМОСТР	м
11	11	Б.В.ДОМОСТР	м	600	60000	12	12	Б.В.ДОМОСТР	м
13	13	Б.В.ДОМОСТР	м	700	70000	14	14	Б.В.ДОМОСТР	м
15	15	Б.В.ДОМОСТР	м	800	80000	16	16	Б.В.ДОМОСТР	м
17	17	Б.В.ДОМОСТР	м	900	90000	18	18	Б.В.ДОМОСТР	м
19	19	Б.В.ДОМОСТР	м	1000	100000	20	20	Б.В.ДОМОСТР	м
21	21	Б.В.ДОМОСТР	м	1100	110000	22	22	Б.В.ДОМОСТР	м
23	23	Б.В.ДОМОСТР	м	1200	120000	24	24	Б.В.ДОМОСТР	м
25	25	Б.В.ДОМОСТР	м	1300	130000	26	26	Б.В.ДОМОСТР	м
27	27	Б.В.ДОМОСТР	м	1400	140000	28	28	Б.В.ДОМОСТР	м
29	29	Б.В.ДОМОСТР	м	1500	150000	30	30	Б.В.ДОМОСТР	м
31	31	Б.В.ДОМОСТР	м	1600	160000	32	32	Б.В.ДОМОСТР	м
33	33	Б.В.ДОМОСТР	м	1700	170000	34	34	Б.В.ДОМОСТР	м
35	35	Б.В.ДОМОСТР	м	1800	180000	36	36	Б.В.ДОМОСТР	м
37	37	Б.В.ДОМОСТР	м	1900	190000	38	38	Б.В.ДОМОСТР	м
39	39	Б.В.ДОМОСТР	м	2000	200000	40	40	Б.В.ДОМОСТР	м
41	41	Б.В.ДОМОСТР	м	2100	210000	42	42	Б.В.ДОМОСТР	м
43	43	Б.В.ДОМОСТР	м	2200	220000	44	44	Б.В.ДОМОСТР	м
45	45	Б.В.ДОМОСТР	м	2300	230000	46	46	Б.В.ДОМОСТР	м
47	47	Б.В.ДОМОСТР	м	2400	240000	48	48	Б.В.ДОМОСТР	м
49	49	Б.В.ДОМОСТР	м	2500	250000	50	50	Б.В.ДОМОСТР	м
51	51	Б.В.ДОМОСТР	м	2600	260000	52	52	Б.В.ДОМОСТР	м
53	53	Б.В.ДОМОСТР	м	2700	270000	54	54	Б.В.ДОМОСТР	м
55	55	Б.В.ДОМОСТР	м	2800	280000	56	56	Б.В.ДОМОСТР	м
57	57	Б.В.ДОМОСТР	м	2900	290000	58	58	Б.В.ДОМОСТР	м
59	59	Б.В.ДОМОСТР	м	3000	300000	60	60	Б.В.ДОМОСТР	м
61	61	Б.В.ДОМОСТР	м	3100	310000	62	62	Б.В.ДОМОСТР	м
63	63	Б.В.ДОМОСТР	м	3200	320000	64	64	Б.В.ДОМОСТР	м
65	65	Б.В.ДОМОСТР	м	3300	330000	66	66	Б.В.ДОМОСТР	м
67	67	Б.В.ДОМОСТР	м	3400	340000	68	68	Б.В.ДОМОСТР	м
69	69	Б.В.ДОМОСТР	м	3500	350000	70	70	Б.В.ДОМОСТР	м
71	71	Б.В.ДОМОСТР	м	3600	360000	72	72	Б.В.ДОМОСТР	м
73	73	Б.В.ДОМОСТР	м	3700	370000	74	74	Б.В.ДОМОСТР	м
75	75	Б.В.ДОМОСТР	м	3800	380000	76	76	Б.В.ДОМОСТР	м
77	77	Б.В.ДОМОСТР	м	3900	390000	78	78	Б.В.ДОМОСТР	м
79	79	Б.В.ДОМОСТР	м	4000	400000	80	80	Б.В.ДОМОСТР	м
81	81	Б.В.ДОМОСТР	м	4100	410000	82	82	Б.В.ДОМОСТР	м
83	83	Б.В.ДОМОСТР	м	4200	420000	84	84	Б.В.ДОМОСТР	м
85	85	Б.В.ДОМОСТР	м	4300	430000	86	86	Б.В.ДОМОСТР	м
87	87	Б.В.ДОМОСТР	м	4400	440000	88	88	Б.В.ДОМОСТР	м
89	89	Б.В.ДОМОСТР	м	4500	450000	90	90	Б.В.ДОМОСТР	м
91	91	Б.В.ДОМОСТР	м	4600	460000	92	92	Б.В.ДОМОСТР	м
93	93	Б.В.ДОМОСТР	м	4700	470000	94	94	Б.В.ДОМОСТР	м
95	95	Б.В.ДОМОСТР	м	4800	480000	96	96	Б.В.ДОМОСТР	м
97	97	Б.В.ДОМОСТР	м	4900	490000	98	98	Б.В.ДОМОСТР	м
99	99	Б.В.ДОМОСТР	м	5000	500000	100	100	Б.В.ДОМОСТР	м

ВѢДОМОСТЬ

о

РАСПРЕДѢЛЕНИИ НЕДОИМОКЪ ПО ГОРОДАМЪ И УѢЗДАМЪ

Оренбургской губерніи

ЗА 1887 ГОДЪ.

ВѢДОМОСТЬ

о числѣ и родѣ преступленій и числѣ
осужденныхъ

въ Оренбургской губерніи.

ЗА 1887 ГОДЪ.

Видъ преступленія		Число преступленій		Число осужденныхъ	
Муж.	Жен.	Муж.	Жен.	Муж.	Жен.
1	1	1	1	1	1
2	2	2	2	2	2
3	3	3	3	3	3
4	4	4	4	4	4
5	5	5	5	5	5
6	6	6	6	6	6
7	7	7	7	7	7
8	8	8	8	8	8
9	9	9	9	9	9
10	10	10	10	10	10
11	11	11	11	11	11
12	12	12	12	12	12
13	13	13	13	13	13
14	14	14	14	14	14
15	15	15	15	15	15
16	16	16	16	16	16
17	17	17	17	17	17
18	18	18	18	18	18
19	19	19	19	19	19
20	20	20	20	20	20
21	21	21	21	21	21
22	22	22	22	22	22
23	23	23	23	23	23
24	24	24	24	24	24
25	25	25	25	25	25
26	26	26	26	26	26
27	27	27	27	27	27
28	28	28	28	28	28
29	29	29	29	29	29
30	30	30	30	30	30
31	31	31	31	31	31
32	32	32	32	32	32
33	33	33	33	33	33
34	34	34	34	34	34
35	35	35	35	35	35
36	36	36	36	36	36
37	37	37	37	37	37
38	38	38	38	38	38
39	39	39	39	39	39
40	40	40	40	40	40
41	41	41	41	41	41
42	42	42	42	42	42
43	43	43	43	43	43
44	44	44	44	44	44
45	45	45	45	45	45
46	46	46	46	46	46
47	47	47	47	47	47
48	48	48	48	48	48
49	49	49	49	49	49
50	50	50	50	50	50
51	51	51	51	51	51
52	52	52	52	52	52
53	53	53	53	53	53
54	54	54	54	54	54
55	55	55	55	55	55
56	56	56	56	56	56
57	57	57	57	57	57
58	58	58	58	58	58
59	59	59	59	59	59
60	60	60	60	60	60
61	61	61	61	61	61
62	62	62	62	62	62
63	63	63	63	63	63
64	64	64	64	64	64
65	65	65	65	65	65
66	66	66	66	66	66
67	67	67	67	67	67
68	68	68	68	68	68
69	69	69	69	69	69
70	70	70	70	70	70
71	71	71	71	71	71
72	72	72	72	72	72
73	73	73	73	73	73
74	74	74	74	74	74
75	75	75	75	75	75
76	76	76	76	76	76
77	77	77	77	77	77
78	78	78	78	78	78
79	79	79	79	79	79
80	80	80	80	80	80
81	81	81	81	81	81
82	82	82	82	82	82
83	83	83	83	83	83
84	84	84	84	84	84
85	85	85	85	85	85
86	86	86	86	86	86
87	87	87	87	87	87
88	88	88	88	88	88
89	89	89	89	89	89
90	90	90	90	90	90
91	91	91	91	91	91
92	92	92	92	92	92
93	93	93	93	93	93
94	94	94	94	94	94
95	95	95	95	95	95
96	96	96	96	96	96
97	97	97	97	97	97
98	98	98	98	98	98
99	99	99	99	99	99
100	100	100	100	100	100

РОДЫ ПРЕСТУПЛЕНІЙ.

	Число преступленій	ВЪ ТОМЪ										ВОЗРАСТЪ ПРЕСТУПНИКОВЪ.																				
		Число осужденныхъ.		Дворянъ потомственныхъ.		Дворянъ личныхъ.		Почетныхъ гражданъ и купцовъ.		Мѣщанъ.		Крестьянъ.		Военнаго сословія.		Другихъ сословія.		Ниже 17 лѣтъ.		Отъ 17 21 года.		Отъ 21—30 лѣтъ.		Отъ 31—40 лѣтъ.		Отъ 41—50 лѣтъ.		Отъ 51—60 лѣтъ.		Свыше 60 лѣтъ.		
		М.	Ж.	м.	ж.	М.	Ж.	М.	Ж.	М.	Ж.	М.	Ж.	М.	Ж.	М.	Ж.	М.	Ж.	М.	Ж.	М.	Ж.	М.	Ж.	М.	Ж.	М.	Ж.	М.	Ж.	
Отдѣленіе IX.																																
О смертоубійствѣ, ст. 1449—1471	234	89	19	—	—	—	—	1	—	8	1	39	12	21	4	20	2	—	1	8	7	40	8	28	3	10	—	3	—	—	—	
— нанесеніи увѣчья, ранъ и другихъ поврежденій здоровья, ст. 1477—1496	334	133	15	—	—	1	—	2	—	14	2	62	7	38	5	16	1	4	1	27	7	51	4	32	2	12	1	7	—	—	—	
— произвольномъ оставленіи челоуѣка въ опасности и неказаніи помощи погибающему, ст. 1513—1522	1	—	—	—	—	—	—	—	—	—	—	—	—	—	—	—	—	—	—	—	—	—	—	—	—	—	—	—	—	—	—	—
— преступленій противъ чести и цѣломудрія женщинъ, ст. 1523—1532	86	12	—	—	—	—	—	—	—	2	—	4	—	5	—	1	—	—	—	5	—	4	—	2	—	—	—	1	—	—	—	
— непосредственно личныхъ оскорбленій, ст. 1533—1534	8	1	—	—	—	—	—	—	—	—	—	1	—	—	—	—	—	—	—	—	1	—	—	—	—	—	—	—	—	—	—	
— противузаконномъ задержаніи и заключеніи, ст. 1540—1544	8	1	—	—	—	—	—	—	—	—	—	1	—	—	—	—	—	—	—	—	—	—	1	—	—	—	—	—	—	—	—	
Отдѣленіе X.																																
— преступленій дѣтей противъ родителей, ст. 1591—1592	92	1	—	—	—	—	—	—	—	—	—	—	—	1	—	—	—	—	—	—	—	1	—	—	—	—	—	—	—	—	—	—
Отдѣленіе XV.																																
— зажигательствѣ, ст. 1606—1615	208	20	—	—	—	—	—	—	—	—	—	10	—	6	—	4	—	1	—	4	—	8	—	5	—	2	—	—	—	—	—	
— разбоѣ, ст. 1627—1636	23	18	—	—	—	—	—	—	—	—	—	5	—	2	—	11	—	—	—	2	—	9	—	5	—	2	—	—	—	—	—	
— грабежѣ, ст. 1637—1643	294	73	—	—	—	—	—	—	—	8	—	28	—	12	—	25	—	—	—	12	—	34	—	21	—	6	—	—	—	—	—	
— кражѣ, ст. 1644—1664	722	361	25	—	—	—	—	3	—	23	2	208	16	81	4	46	3	18	—	42	4	190	14	76	7	21	—	10	—	4	—	
— мошенничествѣ, ст. 1665—1675	27	9	—	—	—	—	—	—	—	3	—	4	—	1	—	1	—	—	—	2	—	4	—	2	—	1	—	—	—	—	—	
— присвоеніи и растратѣ чужаго движимаго имущества, ст. 1681—1682	19	5	—	—	—	—	—	—	—	1	—	3	—	1	—	—	—	—	—	—	—	2	—	2	—	1	—	—	—	—	—	
ИТОГО	2878	1251	87	6	—	17	—	23	—	89	13	525	46	268	16	323	12	25	2	122	21	497	37	384	19	165	7	52	1	6		

В. П. КОМОТЪ

В. П. КОМОТЪ ВЪ СЪСТАВѢНІИ СЪ

В. П. КОМОТЪ

ВѢДОМОСТЬ

о пожарахъ въ Оренбургской губерніи.

ЗА 1887 ГОДЪ.

ВѢДОМОСТЬ

о пожарахъ въ Оренбургской губерніи за 1887 годъ.

ГОРОДА И УѢЗДЫ.	Въ зимніе мѣсяцы.			Въ весенніе мѣсяцы.			Въ лѣтніе мѣсяцы.			Въ осенніе мѣсяцы.			Всего въ году			Причины пожаровъ.				
	Число пожаровъ.	Число погорѣвшихъ домовъ.	Сумма убытковъ.	Число пожаровъ.	Число погорѣвшихъ домовъ.	Сумма убытковъ.	Число пожаровъ.	Число погорѣвшихъ домовъ.	Сумма убытковъ.	Число пожаровъ.	Число погорѣвшихъ домовъ.	Сумма убытковъ.	Число пожаровъ.	Число погорѣвшихъ домовъ.	Сумма убытковъ.	Отъ молніи.	Отъ дурнаго устрой- ства печей и трубъ.	Отъ неосторожно- сти.	Отъ поджога.	Отъ другихъ при- чинъ.
Городъ Оренбургъ - - - - -	4	—	1300	4	2	2650	11	4	4735	8	1	4162 25	27	7	12847 25	—	1	4	—	22
Оренбургскій уѣздъ - - - - -	39	35	27389 80	59	431	104177 50	83	259	69806 49	59	174	56685 20	240	899	258058 99	2	40	46	10	142
Городъ Орскъ - - - - -	—	—	—	—	—	—	—	—	—	—	—	—	—	—	—	—	—	—	—	—
Орскій уѣздъ - - - - -	14	2	5407	12	210	51687	5	35	19730	14	3	1547 50	45	250	78371 50	1	4	3	2	35
Городъ Верхнеуральскъ - - - - -	—	—	—	—	—	—	1	—	—	3	3	580	4	3	580	—	—	—	1	3
Верхнеуральскій уѣздъ - - - - -	6	6	2705	17	22	4478 50	16	17	7372 75	35	94	46928 17	74	139	61484 42	2	12	21	28	11
Городъ Троицкъ - - - - -	—	—	—	3	1	1400	—	—	—	3	—	1100	6	1	2500	—	1	1	1	3
Троицкій уѣздъ - - - - -	3	—	1205	3	1	Убыт. неизв.	9	14	3850	3	2	1100	18	17	6155	1	—	—	4	13
Городъ Челябинскъ - - - - -	—	—	—	4	1	3500	1	—	75	3	1	8720	8	2	12295	—	—	3	2	3
Челябинскій уѣздъ - - - - -	47	15	8644	77	119	79662	83	111	37563	46	43	21988	253	288	147857	4	110	19	20	100
Безуѣздный гор. Плецкъ - - - - -	3	—	50	—	—	—	3	—	80	1	—	10	7	—	140	—	2	—	—	5
Итого въ городахъ - - -	7	—	1350	11	4	7550	16	4	4890	18	5	14572 25	52	13	28362 25	—	4	8	4	36
— — уѣздахъ - - -	109	58	45350 80	168	783	240005	196	436	138322 24	157	36	128248 87	630	1593	551926 91	10	166	89	64	301
Всего по губерніи . . .	116	58	46700 80	179	787	247555	212	440	143212 24	175	321	142821 12	682	1606	580289 26	10	170	97	68	337

1881

1881		1880		1879		1878		1877		1876		1875		1874		1873		1872		1871	
Year	Month	Year	Month	Year	Month	Year	Month	Year	Month	Year	Month	Year	Month	Year	Month	Year	Month	Year	Month	Year	Month
1881	1	1880	1	1879	1	1878	1	1877	1	1876	1	1875	1	1874	1	1873	1	1872	1	1871	1
1881	2	1880	2	1879	2	1878	2	1877	2	1876	2	1875	2	1874	2	1873	2	1872	2	1871	2
1881	3	1880	3	1879	3	1878	3	1877	3	1876	3	1875	3	1874	3	1873	3	1872	3	1871	3
1881	4	1880	4	1879	4	1878	4	1877	4	1876	4	1875	4	1874	4	1873	4	1872	4	1871	4
1881	5	1880	5	1879	5	1878	5	1877	5	1876	5	1875	5	1874	5	1873	5	1872	5	1871	5
1881	6	1880	6	1879	6	1878	6	1877	6	1876	6	1875	6	1874	6	1873	6	1872	6	1871	6
1881	7	1880	7	1879	7	1878	7	1877	7	1876	7	1875	7	1874	7	1873	7	1872	7	1871	7
1881	8	1880	8	1879	8	1878	8	1877	8	1876	8	1875	8	1874	8	1873	8	1872	8	1871	8
1881	9	1880	9	1879	9	1878	9	1877	9	1876	9	1875	9	1874	9	1873	9	1872	9	1871	9
1881	10	1880	10	1879	10	1878	10	1877	10	1876	10	1875	10	1874	10	1873	10	1872	10	1871	10
1881	11	1880	11	1879	11	1878	11	1877	11	1876	11	1875	11	1874	11	1873	11	1872	11	1871	11
1881	12	1880	12	1879	12	1878	12	1877	12	1876	12	1875	12	1874	12	1873	12	1872	12	1871	12

ВѢДОМОСТЬ

о числѣ пожарной части въ городахъ

Оренбургской губерніи.

ЗА 1887 ГОДЪ.

ВѢДОМОСТЬ

О насильственныхъ и случайныхъ смертяхъ

въ Оренбургской губерніи.

ЗА 1887 ГОДЪ.

Города и уѣзды.

ЛИЦА, УМЕРШИЯ НА СИЛЬСТВЕННЫМЪ И СЛУЧАЙНЫМЪ ОБРАЗОМЪ.

Города и уѣзды.	Число случаевъ смертоубійства.		Жертвы смертоубійства.						Скоростижно умерло.				ЖЕРТВЫ СЛУЧАЙНОЙ СМЕРТИ.																										
	Дѣтоубійство новорожденныхъ.	Смертоубійство.	Итого.	Дѣтоубійство.			Самоубійство.	Отъ болѣзней.	Отъ пьянства.	Отъ неизвѣстныхъ причинъ.	Итого.	Найденныя мертвыя тѣла.		Убито громомъ.	Здавлено и упало съ высоты.	Сгорѣло и убито на пожарахъ.	Умерло отъ утара.	Замерзло.	Утонуло.	Умерло отъ другихъ случаевъ.	Всего умерло.		Всего умерло отъ насилія и случайностей.																
				м.	ж.	м.						ж.	м.								ж.	м.	ж.	м.	ж.	м.	ж.	м.	ж.	м.	ж.	м.	ж.	м.	ж.	м.	ж.		
	м.	ж.	м.	ж.	м.	ж.	м.	ж.	м.	ж.	м.	ж.	м.	ж.	м.	ж.	м.	ж.	м.	ж.	м.	ж.	м.	ж.	м.	ж.													
Городъ Оренбургъ	—	4	4	—	—	4	—	4	7	1	10	2	6	2	10	1	26	5	1	—	—	—	1	—	—	—	1	—	—	—	6	2	2	—	10	2	48	8	
Оренбургскій уѣздъ	1	14	15	—	1	13	1	13	2	5	—	13	—	15	—	16	8	44	8	16	1	4	1	3	—	3	—	—	4	1	22	6	19	5	55	13	133	24	
Городъ Орскъ	—	3	3	—	—	2	1	2	1	—	—	1	—	—	—	—	1	—	—	—	—	—	—	—	—	—	—	—	—	1	—	—	—	1	—	4	1		
Орскій уѣздъ	—	8	8	—	—	7	1	7	1	2	—	4	—	—	6	1	6	5	4	—	—	1	4	1	3	3	1	—	2	2	12	4	—	—	22	11	41	17	
Городъ Верхнеуральскъ	—	2	2	—	—	2	—	2	—	—	—	1	—	1	—	—	2	—	2	—	—	—	—	—	—	—	—	—	—	2	—	2	1	4	1	10	1		
Верхнеуральскій уѣздъ	2	16	18	1	1	15	1	16	2	2	7	4	3	—	7	7	17	11	12	14	4	5	1	18	6	1	—	—	16	10	6	4	50	21	97	48			
Городъ Троицкъ	—	2	2	—	—	1	1	1	1	2	—	1	—	—	1	—	2	—	—	—	—	—	—	—	—	—	—	—	—	2	2	—	3	2	8	3			
Троицкій уѣздъ	6	26	32	5	1	20	6	25	7	4	1	9	—	3	9	1	21	1	7	3	2	—	9	—	3	3	—	1	—	13	3	9	—	37	6	94	18		
Городъ Челябинскъ	—	2	2	—	—	2	—	2	—	—	—	6	—	1	—	—	7	—	—	—	—	—	—	—	—	—	—	—	2	—	1	—	3	—	12	—			
Челябинскій уѣздъ	7	54	61	4	3	48	9	52	12	3	1	21	—	18	2	12	4	51	12	17	5	6	1	1	2	3	4	6	4	3	1	26	12	24	13	69	37	192	67
Безъ уѣздный г. Илецкъ	—	—	—	—	—	—	—	—	—	—	—	—	—	—	1	—	1	—	—	—	—	—	—	—	—	—	—	—	—	—	—	—	3	—	3	—	4	—	
Итого въ городахъ	—	13	13	—	—	11	2	11	2	9	1	19	—	8	2	12	1	39	5	3	—	—	—	—	—	—	—	—	—	11	4	10	1	24	5	86	13		
— — уѣздахъ	16	118	134	10	6	103	18	113	24	16	2	50	1	39	2	50	2	139	37	56	23	16	3	22	4	30	16	8	4	10	4	89	35	58	22	233	88	557	174
Всего по губернии	16	131	147	10	6	114	20	124	26	25	3	69	1	47	4	62	22	178	42	59	23	16	3	24	4	30	16	9	4	10	4	100	39	68	23	257	93	643	187

B. D. O. M. O. C. T. B.

A FIELD TRIANGLE CONSTITUTION IN THE STATE OF TEXAS

Name of Member		Address		Age		Occupation		Date of Birth		Date of Admission	
No.	Name	Street	City	Sex	Age	Profession	Trade	Month	Day	Month	Day
1	John A. Smith	123 Main	Houston	M	35	Merchant	None	Jan	15	1880	1885
2	James B. Jones	456 Elm	Dallas	M	42	Farmer	None	Mar	22	1875	1885
3	William C. Brown	789 Oak	Austin	M	28	Teacher	None	Nov	10	1885	1885
4	Robert D. White	101 Pine	San Antonio	M	50	Physician	None	Jul	5	1835	1885
5	Thomas E. Green	234 Cedar	Fort Worth	M	30	Engineer	None	Apr	18	1880	1885
6	Charles F. Black	567 Birch	El Paso	M	45	Lawyer	None	Dec	3	1840	1885
7	Henry G. Gray	890 Spruce	San Diego	M	25	Student	None	Aug	27	1885	1885
8	George H. King	1122 Maple	Phoenix	M	38	Banker	None	Feb	12	1878	1885
9	Frank I. Lee	1345 Walnut	Portland	M	40	Journalist	None	Oct	8	1875	1885
10	Edward J. Hall	1568 Hickory	San Jose	M	32	Architect	None	Jun	25	1880	1885
11	Richard K. Young	1791 Ash	Memphis	M	20	Student	None	May	10	1885	1885
12	Joseph L. Adams	2014 Sycamore	Little Rock	M	48	Merchant	None	Nov	15	1837	1885
13	Samuel M. Baker	2237 Poplar	Mobile	M	35	Engineer	None	Apr	22	1880	1885
14	John N. Carter	2460 Chestnut	Shreveport	M	28	Teacher	None	Dec	5	1885	1885
15	William O. Evans	2683 Elm	Monroe	M	40	Farmer	None	Aug	18	1875	1885
16	Robert P. Foster	2906 Oak	Natchitoches	M	30	Engineer	None	Jun	12	1880	1885
17	Thomas Q. Gibson	3129 Pine	Terre Haute	M	25	Student	None	Mar	28	1885	1885
18	Charles R. Hill	3352 Spruce	Indianapolis	M	45	Lawyer	None	Nov	10	1840	1885
19	Henry S. Jones	3575 Maple	Columbus	M	38	Banker	None	Feb	25	1878	1885
20	George T. King	3800 Walnut	Richmond	M	32	Architect	None	Oct	8	1880	1885
21	Frank U. Lee	4023 Hickory	Evansville	M	20	Student	None	May	15	1885	1885
22	Edward V. Hall	4246 Ash	St. Louis	M	48	Merchant	None	Nov	22	1837	1885
23	Richard W. Young	4469 Sycamore	St. Paul	M	35	Engineer	None	Apr	10	1880	1885
24	Joseph X. Adams	4692 Chestnut	Chicago	M	28	Teacher	None	Dec	18	1885	1885
25	Samuel Y. Baker	4915 Elm	Indianapolis	M	40	Farmer	None	Aug	5	1875	1885
26	John Z. Carter	5138 Oak	St. Louis	M	30	Engineer	None	Jun	20	1880	1885
27	William AA. Evans	5361 Pine	St. Paul	M	25	Student	None	Mar	15	1885	1885
28	Charles BB. Hill	5584 Spruce	Chicago	M	45	Lawyer	None	Nov	28	1840	1885
29	Henry CC. Jones	5807 Maple	Indianapolis	M	38	Banker	None	Feb	12	1878	1885
30	George DD. King	6030 Walnut	Richmond	M	32	Architect	None	Oct	25	1880	1885
31	Frank EE. Lee	6253 Hickory	Evansville	M	20	Student	None	May	8	1885	1885
32	Edward FF. Hall	6476 Ash	St. Louis	M	48	Merchant	None	Nov	15	1837	1885
33	Richard GG. Young	6700 Sycamore	St. Paul	M	35	Engineer	None	Apr	22	1880	1885
34	Joseph HH. Adams	6923 Chestnut	Chicago	M	28	Teacher	None	Dec	10	1885	1885
35	Samuel II. Baker	7146 Elm	Indianapolis	M	40	Farmer	None	Aug	18	1875	1885
36	John JJ. Carter	7369 Oak	St. Louis	M	30	Engineer	None	Jun	5	1880	1885
37	William KK. Evans	7592 Pine	St. Paul	M	25	Student	None	Mar	20	1885	1885
38	Charles LL. Hill	7815 Spruce	Chicago	M	45	Lawyer	None	Nov	8	1840	1885
39	Henry MM. Jones	8038 Maple	Indianapolis	M	38	Banker	None	Feb	15	1878	1885
40	George NN. King	8261 Walnut	Richmond	M	32	Architect	None	Oct	22	1880	1885
41	Frank OO. Lee	8484 Hickory	Evansville	M	20	Student	None	May	10	1885	1885
42	Edward PP. Hall	8707 Ash	St. Louis	M	48	Merchant	None	Nov	28	1837	1885
43	Richard QQ. Young	8930 Sycamore	St. Paul	M	35	Engineer	None	Apr	15	1880	1885
44	Joseph RR. Adams	9153 Chestnut	Chicago	M	28	Teacher	None	Dec	3	1885	1885
45	Samuel SS. Baker	9376 Elm	Indianapolis	M	40	Farmer	None	Aug	12	1875	1885
46	John TT. Carter	9600 Oak	St. Louis	M	30	Engineer	None	Jun	25	1880	1885
47	William UU. Evans	9823 Pine	St. Paul	M	25	Student	None	Mar	12	1885	1885
48	Charles VV. Hill	10046 Spruce	Chicago	M	45	Lawyer	None	Nov	20	1840	1885
49	Henry WW. Jones	10269 Maple	Indianapolis	M	38	Banker	None	Feb	28	1878	1885
50	George XX. King	10492 Walnut	Richmond	M	32	Architect	None	Oct	10	1880	1885

ВѢДОМОСТЬ

о числѣ учебныхъ заведеній и учащихся въ Оренбургской губерніи за 1887 г.

НАЗВАНІЕ УЧЕБНЫХЪ ЗАВЕДЕНІЙ.	Въ губернскомъ гор. Оренбургѣ.			Въ уѣздныхъ и безъ уѣздныхъ городахъ.			Въ уѣздахъ.			Всего въ губерніи.			
	Число учебн. заведеній.	Число учащихся.		Число учебн. заведеній.	Число учащихся.		Число учебн. заведеній.	Число учащихся.		Число учебн. заведеній.	Число учащихся.		
		М.	Ж.		М.	Ж.		М.	Ж.		М.	Ж.	ОБОЕГО ПОЛА.
Гимназія для муж. пола	1	279	—	1	123	—	—	—	—	2	402	—	402
Неплюевскій кад. корпусъ	1	307	—	—	—	—	—	—	—	1	307	—	307
2-й кадетскій корпусъ	1	50	—	—	—	—	—	—	—	1	50	—	50
Духовная семинарія	1	131	—	—	—	—	—	—	—	1	131	—	131
Гимназія для женск. пола	1	—	262	—	—	—	—	—	—	1	—	262	262
Прогимназій	1	—	210	2	—	190	—	—	—	3	—	400	400
Николаевскій институтъ для воспитанія дѣвиць	1	—	122	—	—	—	—	—	—	1	—	122	122
Учительскій Институтъ	1	40	—	—	—	—	—	—	—	1	40	—	40
Городское при немъ училище	1	128	—	—	—	—	—	—	—	1	128	—	128
Учительскія татарскія школы	1	31	—	1	34	—	—	—	—	2	65	—	65
При нихъ начальныя школы	1	10	—	1	8	—	—	—	—	2	18	—	18
Городскихъ 2, 3 и 4 классн. для мужскаго пола	1	135	—	4	299	—	—	—	—	5	434	—	434
Приходскихъ: { для муж. пола	6	719	—	9	767	—	—	—	—	15	1486	—	1486
	4	—	358	5	—	366	1	—	16	10	—	740	740
Сельскихъ: { для муж. пола	—	—	—	—	—	—	15	1279	—	15	1279	—	1279
	—	—	—	—	—	—	4	—	148	4	—	148	148
	—	—	—	—	—	—	67	2699	610	67	2699	610	3309
Церковно-приходскихъ	—	—	—	—	—	—	3	86	—	3	86	—	86
Частныхъ { для муж. пола	1	66	—	—	—	—	—	—	—	1	66	—	66
	5	99	82	4	19	12	2	21	20	11	139	114	253
Еврейскій хедеръ	—	—	—	1	26	—	—	—	—	1	26	—	26
Юнкерское училище	1	110	—	—	—	—	—	—	—	1	110	—	110
Иностранческихъ школъ	1	13	—	1	30	—	25	458	31	27	501	31	532
Фельдшерская школа	1	60	—	—	—	—	—	—	—	1	60	—	60
Духовное училище	1	139	—	1	138	—	—	—	—	2	277	—	277
Ремесленное училище	1	66	—	—	—	—	—	—	—	1	66	—	66
Училище приюта св. Ольги	1	13	14	—	—	—	—	—	—	1	13	14	27
Училищъ Оренбургскаго ка- зачьяго войска	—	—	—	—	—	—	471	15915	7143	471	15915	7143	23058
Итого	34	2396	1048	30	1444	568	588	20458	7968	652	24298	9584	33882

ВѢДОМОСТЬ

о доходахъ и расходахъ городовъ Оренбургской губернии за 1887 годъ.

НАЗВАНІЕ ГОРОДОВЪ.	Осталось отъ прежнихъ лѣтъ.		Приходъ за 1887 годъ.		Расходъ за 1887 годъ.		Остатокъ и пере- держка противъ годоваго дохода.		Осталось къ 1888 году.	
	Рубли	Коп.	Рубли.	Коп.	Рубли.	Коп.	Рубли.	Коп.	Рубли	Коп.
Оренбургъ	43340	70	322066	53	300690	84	21375	69	64716	39
Орскъ	5871	66	27299	83	32243	7	—4943	24	928	42
Верхнеуральскъ . . .	1482	85	23596	17 ¹ / ₂	23292	57	303	60 ¹ / ₂	1786	45 ¹ / ₂
Троицкъ	23467	36	65849	91	62231	29	3618	62	27085	98
Челябинскъ	770	95 ¹ / ₂	42453	71	39035	66	3418	5	4189	¹ / ₂
Илецкъ	980	49	5109	42	5120	80	—11	38	969	11
Итого	75914	1 ¹ / ₂	486375	57 ¹ / ₂	462614	23	23761	34 ¹ / ₂	99675	36

Примѣчаніе. По гор. Троицку въ числѣ остатковъ значатся 2419 руб. 22¹/₂ коп., слѣдующія на выполненіе расходовъ, не исполненныхъ по городскимъ распісямъ за ирежнее время

1870
JOURNAL OF THE PROCEEDINGS OF THE BOARD OF SUPERVISORS OF THE COUNTY OF ALBANY, N.Y.

No.	Name	Amount	For what	Received by	Date
1	John Smith	100.00	Salary	John Smith	1870
2	Jane Doe	50.00	Wages	Jane Doe	1870
3
4
5
6
7
8
9
10
11
12
13
14
15
16
17
18
19
20
21
22
23
24
25
26
27
28
29
30
31
32
33
34
35
36
37
38
39
40
41
42
43
44
45
46
47
48
49
50
51
52
53
54
55
56
57
58
59
60
61
62
63
64
65
66
67
68
69
70
71
72
73
74
75
76
77
78
79
80
81
82
83
84
85
86
87
88
89
90
91
92
93
94
95
96
97
98
99
100

...

ВЪДОМОСТЪ

о числѣ арестантовъ, содержащихся въ тюремныхъ замкахъ
Оренбургской губерніи за 1887 годъ.

НАЗВАНІЕ ТЮРЕМЪ.	Къ 1 Января 1887 года состояло.		Въ 1887 году поступило.		ИТОГО.		Изъ нихъ выбыло.		Осталось къ 1-му Января 1888 года.		
	МУЖ.	ЖЕН.	МУЖ.	ЖЕН.	МУЖ.	ЖЕН.	МУЖ.	ЖЕН.	МУЖ.	ЖЕН.	
ВЪ Г. ОРЕНБУРГЪ.											
При городской тюрьмѣ	52	5	234	9	286	14	231	13	55	1	
— полиціи	4	—	870	76	874	76	856	76	18	—	
Пересыльныхъ	49	1	1481	72	1530	73	1446	69	84	4	
По судебнымъ приговорамъ заключенныхъ на сроки	193	11	648	56	841	67	535	43	306	24	
За долги	—	—	—	—	—	—	—	—	—	—	
Малолѣтнихъ дѣтей при родителяхъ	—	—	51	35	51	35	48	35	3	—	
Добровольно слѣдующихъ за ссыльными	—	—	—	9	—	9	—	9	—	—	
Обвиняемыхъ въ государств. преступлен.	—	—	1	—	1	—	1	—	—	—	
Итого	298	17	3285	257	3583	274	3117	245	466	29	
ВЪ Г. ОРСКЪ.											
При городской тюрьмѣ	3	—	82	6	85	6	47	3	38	3	
— полиціи	—	—	—	—	—	—	—	—	—	—	
Пересыльныхъ	5	—	26	2	31	2	31	2	—	—	
По приговорамъ на сроки	71	9	158	9	229	18	128	10	101	8	
За долги	—	—	—	—	—	—	—	—	—	—	
Итого	79	9	266	17	345	26	206	15	139	11	
ВЪ Г. ВЕРХНЕУРАЛЬСКЪ.											
При городской тюрьмѣ	32	—	75	7	107	7	100	7	7	—	
— полиціи	3	—	276	39	279	39	273	39	6	—	
Пересыльныхъ	2	—	259	38	261	38	245	36	16	2	
По приговорамъ на сроки	103	7	343	24	446	31	281	22	165	9	
За долги	—	—	1	—	1	—	1	—	—	—	
Итого	140	7	954	108	1094	115	900	104	194	11	
ВЪ Г. ТРОИЦКЪ.											
При городской тюрьмѣ	33	4	107	9	140	13	115	9	25	4	
— полиціи	17	3	553	88	570	91	570	90	—	1	
Пересыльныхъ	13	2	193	23	206	25	171	20	35	5	
По приговорамъ на сроки	116	8	461	12	577	20	392	10	185	10	
За долги	—	—	—	—	—	—	—	—	—	—	
Малолѣтнихъ дѣтей при родителяхъ	—	—	9	10	9	10	7	10	2	—	
Итого	179	17	1323	142	1502	159	1255	139	247	20	
ВЪ Г. ЧЕЛЯВИНСКЪ.											
При городской тюрьмѣ	126	7	243	3	369	10	278	8	91	2	
— полиціи	11	1	3058	—	3069	1	3063	1	6	—	
Пересыльныхъ	106	3	630	73	736	76	717	72	19	4	
По приговорамъ на сроки	253	13	684	43	937	58	615	30	322	28	
За долги	—	—	—	—	—	—	—	—	—	—	
Итого	496	24	4615	121	5111	145	4673	111	438	34	
Итого: при городскихъ тюрьмахъ	246	16	741	34	987	50	771	40	216	10	
— — полиціи	35	4	4757	203	4792	207	4762	206	30	1	
— пересыльныхъ	175	6	2589	208	2764	214	2610	199	154	15	
— по приговорамъ на сроки	736	48	2294	146	3030	194	1951	115	079	79	
— за долги	—	—	1	—	1	—	1	—	—	—	
— малолѣтнихъ дѣтей при родителяхъ	—	—	60	45	60	45	55	45	5	—	
— добровольно слѣдующихъ за ссыльными	—	—	—	9	—	9	—	9	—	—	
— обвиняемыхъ въ государственныхъ преступленіяхъ	—	—	1	—	1	—	1	—	—	—	
Всего по губерніи	1192	74	10443	645	11635	719	10151	614	1484	105	

