

A. 911

37

1908

ОБЗОРЪ

С.-Петербургской

губернии

за 1908 годъ

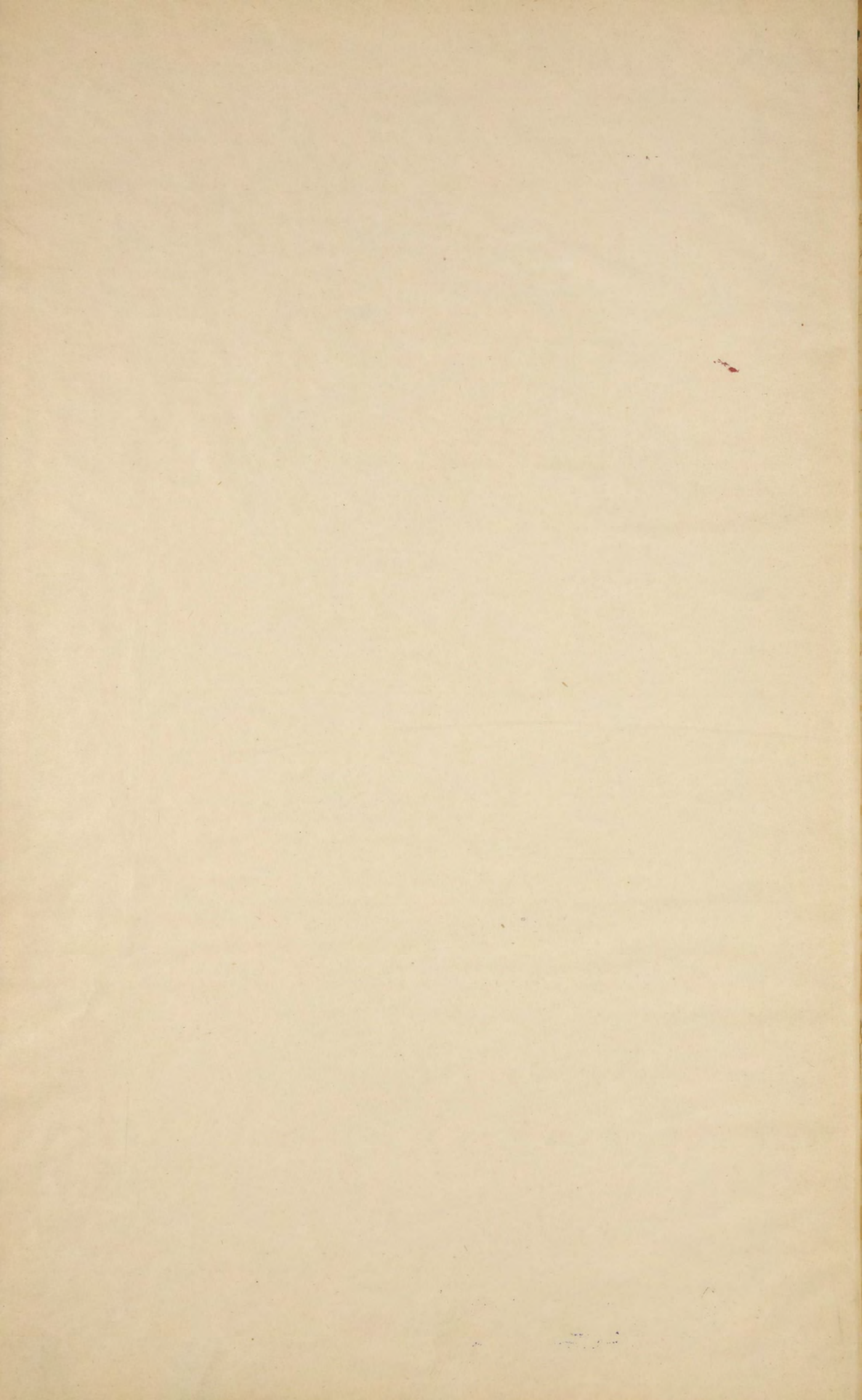

А 911
~~317~~



~~28/11/17~~

ОБЗОРЪ

С.-Петербургской губерніи

ЗА 1908 ГОДЪ.

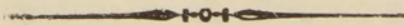

С.-ПЕТЕРБУРГЪ.
С.-Петербургская Губернская Типографія. Улица Глинки, 8.
1909.

39

Библиотека НВО СССР



0 2 3 0 7 2

Губернаторской

министерства

Печатано по распоряженію Г. С.-Петербургскаго Губернатора.

ЗА 1908 ГОДЪ.

8075

С.-ПЕТЕРБУРГЪ.
Губернаторская Типографія. Улица Ганька, 8.
1908.

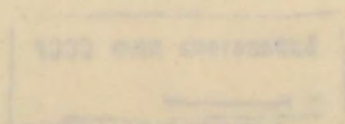

А. 911



ОБЗОРЪ

С.-ПЕТЕРБУРГСКОЙ ГУБЕРНІИ

ЗА 1908 ГОДЪ.

I.

Естественныя и производительныя силы губерніи и экономическая дѣятельность ея населенія.

а) Земледѣліе.

Въ сельскохозяйственномъ отношеніи истекшій 1908 годъ былъ благопріятнѣе предыдущаго. Условія погоды и вліяніе ея на урожай представляются въ слѣдующемъ видѣ.

Посѣвъ озимаго хлѣба произведенъ былъ повсюду своевременно и первые всходы озимей по густотѣ имѣли прекрасный видъ. Выпаденіе перваго снѣга произошло въ 20 числа Октября, но прочный, не таявшій уже въ теченіи всей зимы, снѣгъ выпалъ между 15 и 23 Ноября; санный путь установился, однако, лишь съ 20 чиселъ Декабря. Толщина снѣжнаго покрова вначалѣ была настолько незначительна, что возникало опасеніе, какъ бы озими не погибли отъ мороза. Въ южной и юго-западной части губерніи, въ уѣздахъ Гдовскомъ и Лужскомъ, снѣжный покровъ достигъ наибольшей толщины—12 вершковъ, а въ остальной части губерніи онъ не превышалъ 8 вершковъ. Вообще, зима 1907—1908 г. была малоснѣжная и довольно холодная. Сильные морозы начались въ концѣ Ноября и продолжались до конца Декабря. Въ теченіи этого времени морозы, зачастую, при сильныхъ вѣтрахъ, доходили до 20°.

Съ перваго же Января температура стала быстро повышаться, а 4 и 5-го наступила сильная оттепель; при температурѣ + 1° повсюду въ губерніи выпалъ довольно обильный дождь. Эта январская оттепель продолжалась недѣлю, но вреда для озимей не принесла.

Весенній періодъ начался около половины Марта, когда стали появляться проталины; нормальный ходъ весны, однако, задерживался холодами до половины Апрѣля, когда снѣгъ совершенно стаялъ. Теплая погода установилась только съ 10 Мая.

Вышедшія изъ-подъ снѣга озими давали надежду на хорошій урожай; однако, развитію ихъ сильно мѣшало отсутствіе дождей и холодная погода, продолжавшаяся до 8 Мая. Въ ночь съ 24 на 25 Мая при низкой температурѣ неожиданно выпалъ снѣгъ, покрывшій землю довольно толстымъ слоемъ до 2 вершковъ. Этотъ снѣгъ причинилъ не мало вреда, особенно огороднымъ овощамъ и ягоднымъ кустамъ.

Такимъ образомъ, атмосферныя условія весны сложились не совсѣмъ благоприятно для полевой растительности: бездождіе и недостатокъ тепла въ періодъ развитія озимыхъ посѣвовъ, а затѣмъ холодныя вѣтры какъ разъ во время цвѣтенія ржи. Лишь въ Іюнѣ, съ наступленіемъ тепла и дождей, озими замѣтно стали поправляться, такъ что къ 15 іюня состояніе ихъ оказалось вполне удовлетворительнымъ.

Что касается яровыхъ хлѣбовъ, то посѣвъ ихъ былъ произведенъ своевременно въ первыхъ числахъ Мая; однако, были засѣяны не всѣ яровыя поля за недостаткомъ собственныхъ сѣмянъ и во многихъ случаяхъ посѣвъ, если былъ произведенъ, то, главнымъ образомъ, покупными сѣменами. Развитію и созрѣванію яровыхъ хлѣбовъ также сильно препятствовали неблагоприятныя условія второй половины Мая: засуха и холода. Тѣ же причины особенно вредно отразились на состояніи травъ. Къ 15 іюня почти повсемѣстно травы оказались низкими и рѣдкими, наиболѣе пострадали суходольные покосы и вынавшіе въ теченіи Іюня дожди уже не могли поправить ихъ. Лѣтній періодъ былъ благоприятнымъ для озимей, начиная лишь съ первыхъ чиселъ Іюля, когда прекратились дожди и холода. Хорошая и сухая погода стояла до Августа. Однако, въ теченіи этого періода бывшими 8 и 9 Іюля градобитіями нанесенъ значительный вредъ посѣвамъ въ уѣздахъ Гдовскомъ (въ волостяхъ Добручинской, Выскатской и Мошковской), въ Лужскомъ (вол. Запольская, Впелльская, Павская, Передольская и Феофиловская), въ Новолодожскомъ (вол. Городищенская, Изсадская, Суббочинская, Усадицкая, Шахновская и Шумская) и въ Ямбургскомъ уѣздѣ—въ Нарвской волости. Во многихъ селеніяхъ градъ, величиною съ голубиное яйцо совершенно уничтожилъ посѣвы.

Для яровыхъ посѣвовъ условія цвѣтенія и налива зерна въ лѣтній періодъ были благоприятныѣе, чѣмъ для ржи, такъ какъ въ это время стояла хорошая погода, но уборка ихъ съ полей сильно запоздала, вслѣдствіе непрерывныхъ дождей въ Августѣ.

Напротивъ, уборка ржи, а также травъ была произведена во время, до наступленія дождей.

Урожай хлѣбовъ въ 1908 г., въ результатъ, получился слѣдующій; для озимаго хлѣба нѣсколько выше средняго, а мѣстами даже хорошій, подтвержденіемъ чего можетъ служить тотъ фактъ, что осенью и даже зимою 1908—1909 года въ Лужскомъ, напримѣръ, уѣздѣ совсѣмъ не было спроса на муку у мѣстныхъ торговцевъ, тогда какъ въ прежніе годы торговля мукой начиналась уже съ Покрова.

Урожай яровыхъ получился только средній, вслѣдствіе, главнымъ образомъ, вреднаго вліянія весеннихъ холодовъ и Августовскихъ дождей.

Сѣно оказалось хорошаго качества, но по укусу хуже чѣмъ въ 1907 году. Изъ огородныхъ овощей картофель далъ урожай средній, а мѣстами и ниже средняго, такъ какъ часть его промерзла вслѣдствіе рано наступившихъ, послѣ дождливой погоды, заморозковъ; по той же причинѣ совершенно пропали огурцы. Садовыхъ фруктовъ собрано мало.

Въ цифрахъ урожай главнѣйшихъ сельскохозяйственныхъ растений опредѣлился слѣдующій. Озимой ржи собрано, въ среднемъ, по губерніи, съ одной десятины до 55 пудовъ, а изъ отдѣльныхъ уѣздовъ наилучшій урожай былъ: въ С.-Петербургскомъ, Ямбургскомъ, Царскосельскомъ и Шлиссельбургскомъ уѣздахъ, въ которыхъ собрано отъ 60 до 70 пудовъ. Тѣ же уѣзды даютъ и наивысшія цифры по сбору

овса и ячменя: 55—60 пуд., тогда какъ для всей губерніи сборъ получился, въ среднемъ, не болѣе 47 пудовъ какъ для овса, такъ и для ячменя. Урожай льна слѣдуетъ признать недостаточнымъ и, въ среднемъ, по губерніи его собрано: въ видѣ сѣмени до 17 пудовъ, а въ видѣ волокна—до 24 пудовъ съ десятины. Картофеля собрано, въ среднемъ, по губерніи до 425 пудовъ. Наивысшій сборъ, до 600 пуд., получился въ тѣхъ же уѣздахъ, въ которыхъ вообще урожай и другихъ сельскохозяйственныхъ растений былъ значительнымъ. Наболѣе слабыми по урожаю тѣхъ же продуктовъ оказались уѣзды Гдовскій и Новолдожскій, въ которыхъ собрано: ржи—40 пуд., овса—25 пуд., ячменя—40 пуд. и картофеля—350 пуд.

Сѣно по качеству вышло хорошимъ, такъ какъ уборкѣ его дожди не мѣшали. Съ заливныхъ луговъ сѣна собрано, въ среднемъ, по губерніи, до 107—116 пудовъ, съ незаливныхъ—отъ 60 до 80 пуд.; сѣяныя травы дали отъ 170 до 205 пуд.

Такимъ образомъ, въ общемъ, урожай въ 1908 году слѣдуетъ признать сравнительно удовлетворительнымъ и лучше чѣмъ въ 1907 году, какъ по количеству собранныхъ хлѣбовъ, такъ и по качеству ихъ.

Цѣны на сельско-хозяйственные продукты въ теченіе отчетнаго года стояли очень высокія и понизились только ко времени реализаціи урожая. Такъ, мука ржаная въ началѣ года доходила до 1 р. 75 к. за пудъ, овесъ—до 1 р. 10 к. за пудъ, ячмень—продавался отъ 85 к. до 1 рубля за пудъ, мѣра картофеля продавалась по 45—50 коп., сѣно отъ 30 коп. до 50 коп., ленъ выдѣланный отъ 2 р. 20 к. до 4 р., ленъ сырецъ—отъ 50 к. до 1 р. 50 к.

Въ отдѣльности по уѣздамъ истекшій годъ представляется въ слѣдующемъ видѣ:

С.-Петербургскій уѣздъ.

Въ сельско-хозяйственномъ отношеніи С.-Петербургскій уѣздъ былъ въ малоблагопріятныхъ условіяхъ въ отчетномъ 1908 году.

Площади подъ отдѣльными культурами были въ общихъ чертахъ тѣхъ же размѣровъ, какъ и въ предшествующіе годы. Такъ, по прежнему большая часть площади была занята овсомъ, меньшая часть другими яровыми, какъ-то: ячменемъ, картофелемъ, льномъ и т. п., а также озимою рожью. Изъ корнеплодовъ слѣдуетъ отмѣтить все расширяющуюся съ годами площадь посѣва турнепса, какъ необходимаго корма для молочнаго скота.

Обработка паровыхъ полей въ 1907 году подъ посѣвъ озими происходила при сравнительно благопріятныхъ условіяхъ. Несмотря на дожди, шедшіе довольно часто во время обработки парового поля, послѣднее все же было подготовлено хорошо и посѣвъ озими начался въ обычное для С.-Петербургскаго уѣзда время—съ 7—10 Августа.

Условія, при которыхъ производился сѣвъ озими, были не совсѣмъ благопріятны, чему способствовали шедшіе въ началѣ Августа дожди, весьма препятствовавшіе успѣшному выполнению работъ по обсемененію. Благодаря такой погодѣ въ нѣкоторыхъ мѣстахъ (Лемболовская вол.) часть озимыхъ полей осталась незасѣянной вовсе.

Условія вехода и роста озимыхъ осенью 1907 года были вполне благопріятны для послѣднихъ. Въ первой половинѣ Сентября стояла нѣсколько холодная, вѣтренная и сырая погода; съ 9 Сентября температура воздуха стала замѣтно понижаться, сталъ падать снѣгъ, а 15 Сентября впервые замѣчались ночные заморозки. Но конецъ Сентября былъ сухой и теплый и такая же теплая, почти лѣтняя, погода стояла и въ первой половинѣ Октября. Озимые всходы окрѣпли и хорошо раскустились. Съ 15 Октября начались дожди, а 19 Октября, при—4° Р., выпалъ довольно большой снѣгъ, и съ этого приблизительно времени начались морозы до конца Октября, когда вновь наступила теплая и ясная погода.

Зима минувшаго 1907—1908 года можетъ быть охарактеризована, какъ малоснѣжная и довольно холодная. Прочный, не таявшій уже въ теченіе зимы снѣгъ выпалъ 15—17 Ноября, послѣ чего установился въ уѣздѣ и санный путь. Сильные морозы начались въ послѣднихъ числахъ Ноября и продолжались до конца Декабря. Въ Январѣ погода рѣзко измѣнилась: температура воздуха быстро повысилась, а съ 4—5 Января выпалъ дождь. Такая оттепель продолжалась въ теченіе недѣли, послѣ чего температура снова понизилась.

Снѣгъ сошелъ съ полей между 9 и 15 Апрѣля. Въ концѣ Апрѣля стояла холодная и дождливая погода, захватившая и первую недѣлю Мая. Съ 9 Мая установилась теплая погода, простоявшая весьма, впрочемъ, не долго—около недѣли. Къ этому времени и относится въ большинствѣ мѣствъ начало сѣва яровыхъ хлѣбовъ.

Метеорологическія условія произростанія яровыхъ хлѣбовъ въ минувшее лѣто таковы: 24-го Мая выпалъ снѣгъ, температура стояла двое сутокъ между -2° и $+2^{\circ}$, остатки снѣга растаяли только 27 Мая въ поляхъ образовались большія лужи, которыя при холодной погодѣ и частыхъ дождяхъ стояли до 9 Іюня, а 9 Іюня былъ утренникъ, хотя термометръ около дома и показывалъ $+2^{\circ}$. За это время всходы яровыхъ стали замѣтно рѣдѣть. Трава сильно задержалась въ ростѣ, также и озими, которые поправились только въ серединѣ Іюня, когда наступила теплая погода. Цвѣтеніе озимой ржи, начавшееся въ первыхъ числахъ Іюня, происходило потому при самыхъ неблагоприятныхъ условіяхъ. 18-го Іюня въ первый разъ температура поднялась выше $+10^{\circ}$, а съ 19 по 23 Іюня пошли теплые дожди. Съ 24 по 30 Іюня температура поднялась и достигла 30-го Іюня вечеромъ $+14^{\circ}$. Въ Іюлѣ всю первую половину стояла теплая погода, достигая въ отдѣльные дни (7-го и 8-го) днемъ свыше $+20^{\circ}$ и колеблясь между $+9^{\circ}$ и $+10^{\circ}$ по вечерамъ.

Травы за данный періодъ времени нѣсколько улучшились въ ростѣ, хотя сѣнокосъ сильно запоздалъ и начался въ большинствѣ мѣствъ въ первыхъ числахъ Іюля. Тѣ хозяйства, которые успѣли въ I половинѣ Іюля скосить и убрать сѣно, убрали его зеленымъ и при хорошей погодѣ. Но не успѣвшіе сдѣлать этого, сильно задержались съ уборкою сѣна и сѣнокосъ растянулся на все время конца Іюля и даже первой половины Августа. Въ этомъ отношеніи лѣто 1908 года, въ смыслѣ урожая травъ, было въ исключительно неблагоприятныхъ условіяхъ. Сѣна получилось мало и плохого качества. Последнее и вызвало огромный спросъ на сѣно повсемѣстно въ уѣздѣ весною 1909 года и способствовало повышенію цѣнъ на сѣно текущею весною. Не хватило сѣна даже въ тѣхъ хозяйствахъ, въ которыхъ въ прочіе годы былъ избытокъ въ немъ и продавались сотни пудовъ. Сѣно покупалось и привозилось изъ С.-Петербурга, между тѣмъ какъ осенью продавалось по низкимъ цѣнамъ.

Условія цвѣтенія и налива яровыхъ были нѣсколько благоприятнѣе, нежели ржи. Время цвѣтенія ихъ совпало съ хорошей погодой.

Во второй половинѣ Іюля стояли непрерывные дожди при $+10^{\circ}$ — $+11^{\circ}$, а послѣ 27 Іюля наступила ясная, теплая погода съ температурою $+17^{\circ}$ и $+18^{\circ}$, простоявшая очень недолго.

Въ Августѣ температура держалась между $+5^{\circ}$ и $+7^{\circ}$ по вечерамъ и $+10^{\circ}$ и $+12^{\circ}$ днемъ, доходя два дня до $+14^{\circ}$. 27 Августа ночью были заморозки, на болотахъ ледъ и иней. Въ Сентябрьѣ температура была въ среднемъ около $+5^{\circ}$ по вечерамъ и $+8^{\circ}$ — $+10^{\circ}$ днемъ, а утромъ 7 Сентября былъ первый морозъ въ $-1\frac{1}{2}^{\circ}$.

Весь растительный періодъ яровыхъ хлѣбовъ продолжался 115—125 дней, изъ которыхъ 50% было дней дождливыхъ и только другіе 50% съ температурою не выше въ среднемъ -10° безъ дождя.

Такимъ образомъ урожай, какъ яровыхъ, такъ и озимыхъ хлѣбовъ получились въ минувшемъ году значительно ниже среднихъ, обыкновенныхъ. Еще въ худшемъ положеніи были урожайи травъ, о чемъ сказано уже выше.

Свѣдѣнія объ урожаѣ травъ, яровыхъ и озимыхъ хлѣбовъ имѣются въ вѣдомости № 4.

Изъ другихъ наиболѣе важныхъ моментовъ сельскохозяйственной жизни населенія С.-Петербургскаго уѣзда въ отчетномъ году слѣдуетъ отмѣтить прежде всего ростъ различныхъ кооперативныхъ учрежденій въ уѣздѣ, какъ то: сельскохозяйственныхъ обществъ, сеудо-сберегательныхъ товариществъ, потребительныхъ обществъ и т. п., учреждавшихся въ уѣздѣ при ближайшемъ содѣйствіи уѣзднаго агронома. Особенно жизнедѣтельными оказались возникшія сеудо-сберегательныя товарищества и потребительныя общества въ уѣздѣ. Такъ, сеудо-сберегательныя товарищества, число которыхъ въ настоящее время въ уѣздѣ достигло 6, насчитываютъ въ своемъ составѣ по 200—300 членовъ. Многія изъ нихъ имѣютъ уже свои запасныя капиталы. Сеуды выдаются преимущественно мелкіи и возвращаются весьма аккуратно. Членами правленій состоятъ мѣстные учителя, волостные старшины и писаря, крестьяне и т. д. За отчетный годъ вновь возникло 2 сеудо-сберегательныхъ товарищества 2 потребительныхъ общества и 1 сельскохозяйственное общество.

Содѣйствіе земства въ данномъ отношеніи заключается въ помощи учрежденію, названныхъ выше организацій, и въ субсидированіи и руководствѣ дѣятельностью сельскохозяйственныхъ обществъ. Послѣднія являются и ближайшими помощниками земства въ проведеніи разнаго рода агрономическихъ мѣропріятій земства.

Въ отношеніи улучшенія скотоводства земствомъ сдѣланы дальнѣйшіе шаги въ содѣйствіи улучшенію породы мѣстнаго скота, для чего устроено еще два случныхъ пункта съ племенными быками айрширской породы. Спросъ на быковъ весьма значительный, въ особенности въ сѣверныхъ земледѣльческихъ водостяхъ, гдѣ крестьяне занимаются выращиваніемъ скота дома и гдѣ нерѣдко на одного быка приходится свыше 100 коровъ.

Крестьяне понемногу начинаютъ оцѣнивать значеніе племенного быка для качества приплода и число случаевъ въ отчетномъ году на прежнихъ пунктахъ значительно возросло.

Въ области молочнаго хозяйства земствомъ сдѣланъ первый опытъ въ текущемъ лишь году, устройствомъ курсовъ по молочному хозяйству и скотоводству для крестьянъ. Кромѣ того, на совмѣстныхъ съ Департаментомъ земледѣлія средства въ текущемъ году приглашенъ уѣзднымъ земствомъ инструкторъ по молочному дѣлу для подачи совѣтовъ и указаній на мѣстахъ, организаціи курсовъ и т. д.

Молочное хозяйство, какъ основное занятіе земледѣльческаго населенія уѣзда, сильно нуждается въ улучшеніи, какъ въ смыслѣ удешевленія производства, такъ и качества молока и еще болѣе въ способахъ сбыта.

При настоящихъ условіяхъ сбыта, молоко проходитъ черезъ три инстанціи, пока получается потребителемъ. У крестьянъ покупаютъ молоко сливочники скупщики молока, которые въ свою очередь перепродаютъ его лавочникамъ г. С.-Петербурга, и отъ послѣднихъ уже молоко покупается населеніемъ столицы. Отъ такого способа сбыта терпятъ и хозяинъ молока и покупатель. Въ этомъ отношеніи весьма большую пользу могли бы принести въ дополненіе къ названнымъ выше кооперативнымъ организаціямъ артели по сбыту молока, къ учрежденію которыхъ предполагаются уѣзднымъ земствомъ предпринять мѣры въ самомъ ближайшемъ будущемъ.

Сельскохозяйственнаго склада при уѣздномъ земствѣ въ С.-Петербургѣ нѣтъ. Торговля (коммиссіонная) ведется мелкими сельскохозяйственными обществами на мѣстахъ. Мѣстные склады значительно расширяютъ съ годами свою дѣятельность, принося пользу распространеніемъ сельскохозяйственныхъ улучшенныхъ сѣмянъ и орудій. Въ особенности большую пользу оказываютъ мѣстные склады населенію въ распространеніи сѣмянъ турнепса, культура котораго до сего времени была весьма мало знакома населенію, а также улучшенныхъ сѣмянъ клевера и тимофеевки. Весьма оживленно также идетъ работа на мѣстахъ, такъ называемыхъ «прокатныхъ»

станцій» выдающихъ населенію за весьма небольшую плату дорого стоящія машины и орудія. Всѣхъ мелкихъ сельскохозяйственныхъ складовъ въ уѣздѣ 4.

Изъ прочихъ явленій сельскохозяйственной жизни С.-Петербургскаго уѣзда слѣдуетъ отмѣтить все возрастающее въ послѣднее время движеніе среди крестьянскаго населенія въ сторону измѣненія существующихъ формъ землепользованія въ смыслѣ уничтоженія чрезполосицы и перехода на отрубные участки. Наиболѣе желательный для населенія типъ землепользованія—отрубные участки въ отдѣльныхъ угодьяхъ (пашнѣ, покосѣ и кустарникѣ) безъ переселенія усадебъ приуроченные по возможности къ усадьбѣ каждаго домохозяина. Таковой передѣлъ былъ осуществленъ въ отчетномъ году въ дер. Лесколово, Куйвовозской волости, С.-Петербургскаго уѣзда и въ дер. Мякки, Коркіомякской волости.

Гдовскій уѣздъ.

Урожай озимаго хлѣба былъ ниже средняго; урожай яровыхъ хлѣбовъ былъ средній; картофель уродился хуже предыдущихъ лѣтъ и плохого качества. Урожай льна хотя удовлетворительный, но цѣны на него стояли низкія.

Лужскій уѣздъ.

Въ отношеніи экономическомъ истекшій годъ можно раздѣлить на два періода: I-ый отъ начала года, приблизительно до уборки сѣна. Вслѣдствіе недостатка у крестьянъ своего хлѣба и сравнительной дороговизны муки, дороговизны овса, отражавшейся неблагоприятно на успѣшности заработковъ и недостатка и дороговизны сѣна въ связи съ плохимъ подножнымъ кормомъ, вслѣдствіе необыкновенно холодной весны; второй же періодъ, отъ уборки сѣна до конца года оказался въ общемъ благоприятнымъ. Сѣно собрано было въ большей части своей при ясной погодѣ и получило хорошее качество; вслѣдствіе же небольшого, въ количественномъ отношеніи, урожая его, цѣны на сѣно установились съ самой осени довольно высокія, до 35—38 коп. въ городѣ Лугѣ и потому крестьяне въ мѣстностяхъ ближайшихъ къ рынкамъ сбыта, выручали отъ продажи его сравнительно хорошія деньги. Рожь на всемъ пространствѣ уѣзда, за исключеніемъ мѣстности пострадавшей отъ градобитія (селенія: Видони, Феофиловской пустыни, Зарѣчье и Лунецъ Югостицкой вол., Боръ, Черновицы, Редбузь, Голенкино, Удрыни, Новое и Старое Войново, Большой, Волокъ, Княжая Гора, Ручьи, Новое Село, Заполье, Заупора, Щепино, Малый Волочекъ и Рѣчка, Передольской волости, Карокса, Подмошской волости, Коневницы, Лудонской волости и Волково, Хмеро-Посолодинской волости, получившихъ, кромѣ Зарѣчья, Лунца, Княжой Горы и Коневницъ, сеуды на 4392 р. 8 коп.)—родилась выше средняго, давъ по уѣзду около 70 пудовъ съ десятины. Яровыя дали удовлетворительный сборъ, за исключеніемъ льна, который пострадалъ отъ дождей и мѣстами даже загнилъ на корню и картофеля, котораго получило въ половину меньше, чѣмъ въ предшествовавшемъ 1907 г. Благодаря хорошему урожаю ржи условія продовольствія населенія можно признать благоприятными, чему способствовало также необыкновенно раннее въ 1908 году наступленіе савнаго пути, съ началомъ котораго открылась, по обыкновенію, возка дровъ и лѣсныхъ матеріаловъ на желѣзнодорожныя станціи, а изъ мѣстностей, окружающихъ Лугу, на разстояніи около 15 верстъ также и возка камня (на Лужскій полигонъ), который прибрѣтался по цѣнѣ 2¹/₂ до 3 коп. за пудъ съ доставкой. Цѣны на ржаную муку стали понижаться съ осени 1908 года, равно какъ и цѣны на овесъ; значительно понизились также цѣны на дрова (на 70—80 коп., на сажень въ гор. Лугѣ); это пониженіе цѣнъ на дрова оказалось выгоднымъ для городскихъ жителей-покупателей и неблагоприятнымъ для продавцевъ, среди которыхъ крестьяне составляютъ значительную часть.

Сельскохозяйственные мероприятия земства были направлены как и в предшествующие годы, на распространение улучшенных орудий, семян и удобрений, на ознакомление с применением минеральных туков в связи с улучшенной обработкой земли, на замену трех-полья многопольем с введением травосеяния, на распространение ремесленных и технических знаний в населении, на развитие школьных садов и на улучшение коневодства. Осуществлению первой задачи служить земской сельскохозяйственный склад, отпуск товаров из которого достиг в 1908 году суммы 16300 р., не считая товаров, выписанных непосредственно заказчиками, всего на сумму около 2000 рублей. В деятельности склада за 1908 год обращает на себя внимание отпуск минеральных удобрений, которых продано 5 вагонов, причем означенное количество ко времени посева ржи оказалось далеко недостаточным. Это возрастание отпуска минеральных удобрений является существенным успехом земской агрономической деятельности, так как в распространении туков заметную роль сыграли земские опытно-показательные участки, преследовавшие, главным образом, цель распространения минеральных удобрений в связи с правильной обработкой земли и применением доброкачественного посевного материала. Участки эти организованы были в 10 селениях уезда и велись под руководством агронома и при непосредственном наблюдении учителей, прослушавших сельско-хозяйственные курсы. Многополье вновь введено было в 6 селениях, посеявших клевер весной 1908 года, при материальной поддержке Департамента Земледелия. Под влиянием примера этих (а также и перешедших ранее к многополью селений) подали в 1908 году приговоры еще 16 селений, ходатайствуя об отпуске трав для заведения травосеяния. Содействие техническому и ремесленному образованию выражалось в содержании Хрединской древодельно-слесарной учебной мастерской, в которой обучалось 51 человек, причем в отчетном году окончило курс 18 воспитанников. Школьные сады и огороды существовали при 19 училищах. Во все эти училища отпущены были огородные семена и, частью, садовые инструменты. Улучшение коневодства осуществлялось с помощью 2-х случных пунктов: в город Луга, с 2-мя рысистыми жеребцами, предоставленными бесплатно в распоряжение земства. Предводителем Дворянства А. А. Тираном и в имении Городка, Яблонецкой волости с жеребцом сельскохозяйственной породы, Торгельского завода, отпущенным Департаментом Земледелия. В текущем году, благодаря содействию Департамента Земледелия, начато было также Земством улучшение рогатого скота в Лубинской волости, с помощью 2-х Ангельских быков, приобретенных на средства Департамента Земледелия в Лифляндской губернии. Из мероприятий общеэкономического характера заслуживает упоминания выдача ссуд под залог зерна, производившаяся в Бутковской и Передольской волостях, каковых ссуд выдано было на сумму 1000 рублей.

Новоладожский уезд.

Новоладожское Земство в области сельскохозяйственной принимало в истекшем году следующие меры: по земледелию в тесном смысле, как и в предыдущем году, распространением улучшенных орудий и семян для посевов из склада при Земской Управе в гор. Новой Ладогѣ и кроме того продажей муки, кормового овса и др. необходимых в крестьянском обиходе предметов.

По отчету об операциях склада, — отпущены 65 плугов, 5 вѣялок, 4 молотилки, 1 желѣзная борона, 7939 пуд. овса, 2000 пуд. ржаной муки, 329 пуд. 30 ф. ржи, 59 пуд. 20 ф. ячменя, 17 пуд. 20 ф. клевера, 14 пуд. 21 ф. тимopheевки, 42 пуда 20 ф. вики, 156 пуд. 06 ф. смоляных снастей; затѣм мелкія орудія: вилы, лопаты, косы, серпы, пилы, замки, гвозди и проч. в общей сложности на сумму 15.182 р. 39 коп.

Появление вредных для хлебовъ насекомыхъ и червей на площади уѣзда въ 1908 году не наблюдалось, градобитіе произошло только въ одной Суббочинской волости, гдѣ выпавшимъ градомъ попортило рожь и овесъ въ нѣкоторыхъ селеніяхъ.

Вслѣдствіе почти непрерывныхъ дождей сѣвъ озимей во многихъ хозяйствахъ значительно затянулся, такъ что въ большинствѣ случаевъ посѣвныя работы закончились только въ 20-хъ числахъ Августа или въ началѣ Сентября. Производству посѣвныхъ работъ въ сильной степени мѣшали почти ежедневные дожди, вслѣдствіе чего на низменныхъ поляхъ мѣстами образовались лужи, почему нѣкоторыя поля оставались незапашанными, въ виду большого разлива, затопившаго пашню. Только ранніе посѣвы были совершены при благоприятныхъ условіяхъ погоды.

Весна стояла холодная, что вызвало во многихъ случаяхъ не только ухудшеніе озимыхъ посѣвовъ, но и задержало общее развитіе всеобщей растительности и урожай по уѣзду поэтому получился средній.

Сборъ сѣна получился средній. Ранняя уборка прошла при благоприятной погодѣ, а отсюда и качество сѣна хорошее; съ половины Іюля пошли дожди и сѣно, убранное въ этотъ періодъ времени, вышло хуже темное, жесткое, а мѣстами загнившее, что въ общемъ привело къ ниже-среднему урожаю.

Отмѣченныя въ свѣдѣніяхъ за 1907 годъ земельныя недоразумѣнія вызываемыя неясностью межевыхъ признаковъ генеральнаго и спеціальнаго межеванія между дачами, а главнымъ образомъ отсутствіемъ границъ между надѣлами и занадѣльными частновладѣльческими землями,—продолжались и въ предыдущемъ году.

Недоразумѣнія эти выразились, впрочемъ, въ массовыхъ самовольныхъ порубкахъ, подъ предлогомъ отсутствія границъ, что въ общемъ дало въ теченіи 1908 г. 287 дѣлъ о самовольныхъ порубкахъ по уѣзду, изъ нихъ послѣдовало 173 обвинительныхъ и 99 оправдательныхъ приговоровъ и осталось нерѣшенныхъ на 1909 г. 15 дѣлъ.

Съ открытіемъ въ уѣздѣ Землеустроительной Комиссіи недоразумѣнія эти сократились, такъ какъ при возникновеніи такихъ недоразумѣній, крестьяне стали обращаться для производства межеванія для возстановленія по владѣннымъ актамъ и планамъ въ Землеустроительную Комиссію.

По улучшенію животноводства мѣръ не принималось, такъ какъ требованій отъ населенія о сѣмѣ не поступало и потому племенныхъ производителей въ распоряженіи Земства не имѣется.

Вспомогательныя отрасли сельскаго хозяйства въ уѣздѣ не увеличились. Производство молочныхъ продуктовъ хотя и существуетъ по прежнему въ нѣсколькихъ частныхъ имѣніяхъ, но болѣе для мѣстнаго сбыта и изъ уѣзда вывозъ ихъ весьма незначителенъ; есть пчельники у частныхъ владѣльцевъ и крестьянъ, однако, съ максимальнымъ числомъ ульевъ не болѣе 50; фруктовые сады существуютъ въ немногихъ частныхъ имѣніяхъ и у крестьянъ, преимущественно Усадище-Спасовской волости, но не большіе; фрукты (яблоки исключительно) сбываются на мѣстѣ; наибольшій доходъ отъ садовъ около 700 руб.; ягодные кустарники есть у крестьянъ въ Усадище-Спасовской волости, частию въ Михайловской; выпойка телятъ на продажу въ Петербургъ по прежнему распространена въ волостяхъ Городищенской (мѣстность Захожа), Усадище-Спасовской и частью Глажевской.

Петергофскій уѣздъ.

Существующій при Управѣ съ 10 Февраля 1904 г. сельско-хозяйственный складъ преимущественно сѣмянъ, сельскохозяйственныхъ орудій, имѣя сравнительно небольшой оборотный капиталъ—7000 руб., имѣлъ, какъ и въ предыдущіе годы, сѣмена клевера, вики, тимофеевки и овса и земледѣльческія орудія—плуги, сѣно-косилки и вѣялки. Покупателями были по преимуществу мѣстные крестьяне и часть землевладѣльцы. Товары отпускались какъ за наличный расчетъ, такъ и въ

кредитъ. Сѣменный овесъ отпускался крестьянамъ въ кредитъ по ихъ приговорамъ съ уплатою денегъ къ 1 Октябрю. Главнымъ образомъ продано овса 9878 пудовъ по 1 р. 20 коп. за пудъ на сумму 11853 р. 60 к. Обороты склада въ текущемъ году выразились въ суммѣ 24215 р. 68 к.

Царскосельскій уѣздъ.

1908 г. по своимъ метеорологическимъ условіямъ былъ годомъ довольно затруднительнымъ для веденія сельскаго хозяйства. Хорошая, теплая и сравнительно сухая погода, стоявшая во второй половинѣ Іюня и въ началѣ Іюля дала возможность убрать при благоприятныхъ условіяхъ значительную часть покосовъ. Покосы же болѣе отдаленные у крестьянъ и покосы луговые у помѣщиковъ не были убраны за это время; косыба ихъ оттянулась далѣе и попала подъ дождливую погоду; уборка ихъ доставила много труда и хлопотъ хозяевамъ. Сѣно съ нихъ при этомъ получилось мало удовлетворительнаго качества.

Созрѣваніе хлѣбовъ озимыхъ и яровыхъ и ихъ уборка протекали во время ненастной погоды. Сжатый хлѣбъ въ стойкахъ оставался на поляхъ долгое время; изъ за дождей не представлялось возможнымъ его вывезти съ поля и онъ проросталъ въ снопахъ. Своей ржи для обѣмененія у массы крестьянъ не оказалось, пришлось покупать матеріалъ для посѣва, у нѣкоторыхъ остались полосы для озимаго не обѣменными. Ненастная погода особенно вредно отразилась на овсѣ. Сѣмена урожая 1908 г. оказались совсѣмъ негодными для обѣмененія полей, ихъ всхожесть колеблется отъ 55 до 80⁰/₀ и потому весною 1909 г. сельскіе хозяева принуждены покупать для посѣва сѣмена овса болѣе южнаго происхожденія.

Покупка для посѣва сѣмянъ овса каждый годъ, и въ особенности въ такіе неблагоприятные годы, какъ истекшій, производится крестьянами уѣзда въ весьма большомъ количествѣ. Въ виду этого слѣдовало-бы обратить самое серьезное вниманіе на своевременную закупку доброкачественнаго овса. Земство, имѣя свой сельскохозяйственный складъ, изъ за ограниченности оборотнаго капитала, можетъ удовлетворить эту потребность населенія лишь въ очень незначительномъ размѣрѣ. Разрѣшить вопросъ надлежащимъ образомъ удастся лишь при иной организаціи и при иномъ использованіи продовольственнаго капитала, который въ настоящее время несмотря на свои большіе размѣры остается въ значительной степени бесполезнымъ, не удовлетворяющимъ нужды населенія.

Лѣтомъ 1908 г. на кустахъ крыжовника въ Покровской слободѣ, слободѣ Антропшино, Кузьминѣ и Пулковѣ появилась новая болѣзнь-американская мучнистая роса. Въ 1907 г. агрономъ наблюдалъ эту болѣзнь лишь въ 2-хъ садахъ Покровской слободы и Антропшино. Въ 1908 г. она получила очень большое распространеніе; нѣкоторые сады указанныхъ селеній были поражены сплошь, другіе въ меньшей степени; болѣзнь эта очень серьезная, она ведетъ къ вѣрному и довольно быстрому уничтоженію кустовъ крыжовника. Радикальныхъ и скородѣйствующихъ средствъ борьбы съ нею въ настоящее время нѣтъ и лишь только упорная систематическая борьба соответствующими средствами въ теченіи нѣсколькихъ лѣтъ ведетъ къ оздоровленію плантацій крыжовника. Болѣзнь эта заразительна, легко переносится вѣтромъ, птицами, и другими способами.

Борьбу съ американской росой слѣдовало-бы вести не отдѣльными добровольцами, а обязательно всѣмъ, имѣющимъ у себя зараженные кусты, чего достигъ при настоящихъ условіяхъ весьма затруднительно. Поэтому борьба съ росой особенно трудна въ крестьянскихъ садахъ такихъ большихъ селеній, какъ: Покровская слобода, Антропшино и другіе.

Травосѣяніе въ уѣздѣ дѣлаетъ дальнѣйшіе шаги въ своемъ развитіи. Въ 1908 г. Управа получила прошенія отъ 34 селеній съ ходатайствомъ отпустить

сѣмена травъ въ кредитъ; Управа въ зависимости отъ средствъ имѣющихся на этотъ предметъ удовлетворила 21 ходатайство, отпустивъ сѣмянъ травъ въ кредитъ на сумму 4009 р, 75 коп. Развитію травосѣянія въ уѣздѣ въ значительной степени содѣйствуетъ Департаментъ Земледѣлія, отпускомъ на этотъ предметъ Царско-сельскому Земству неоднократныхъ денежныхъ пособій.

Въ 1908 г. Управа продолжала землемѣрные работы по передѣламъ крестьянскихъ полей съ цѣлью сокращенія чрезполосицы. Изъ 25 ходатайствъ подобнаго рода удовлетворено 10.

За истекшій годъ открылось еще одно сельско-хозяйственное общество въ Красномъ Селѣ, которое съ перваго же года своего существованія предприняло снабженіе своихъ членовъ сѣменами и машинами. Дѣятельность сельско-хозяйственныхъ обществъ въ уѣздѣ выражается главнымъ образомъ въ веденіи небольшихъ сельско-хозяйственныхъ складовъ и въ организациі чтеній и бесѣдъ на общихъ собраніяхъ членовъ.

Посторонніе заработки являющіеся въ уѣздѣ необходимымъ и весьма существеннымъ дополненіемъ къ сельско-хозяйственному промыслу для обезпеченія населенія въ 1908 г. южной части уѣзда, гдѣ крестьяне занимаются лѣсными заготовками, были не совсѣмъ удовлетворительны. Причиною тому явились сокращеніе вообще лѣсного промысла и бездорожица конца 1908 г. изъ за отсутствія снѣга.

Что касается мѣръ, необходимыхъ для поднятія мѣстнаго крестьянскаго сельскаго хозяйства, то изъ нихъ наиболѣе важныя, по мнѣнію Управы, слѣдующія:

1. Уничтоженіе крестьянской чрезполосицы и передѣлъ земель на большіе участки.

2. Осушка сырыхъ луговъ, полей и пастбищъ, расчистка кустарниковъ и мелкаго лѣса, постепенное приведеніе запущенныхъ некультурныхъ мѣстъ въ культурное состояніе превращеніемъ ихъ въ пахотныя угодья.

3. Переходъ отъ современной зерновой системы хозяйства въ скотоводственный, для чего необходимо расширеніе площади подъ сѣянными травами и введеніе кормовыхъ корнеплодовъ.

4. Улучшеніе крестьянскаго молочнаго скотоводства, какъ путемъ улучшенія самихъ молочныхъ коровъ, такъ и путемъ примѣненія болѣе рациональнаго ухода и кормленія ихъ.

5. Распространеніе огородничества и садоводства, которыя для малоземельныхъ крестьянъ уѣзда могутъ являться единственнымъ существеннымъ средствомъ обезпеченія со стороны сельскаго хозяйства.

6. Развитіе въ уѣздѣ сельской коопераціи различныхъ видовъ; потребительныхъ и сельско-хозяйственныхъ обществъ разнаго типа, и учрежденій мелкаго кредита, весьма необходимаго для веденія сельскаго хозяйства.

Всѣ эти наиболѣе существенныя мѣропріятія для поднятія сельскаго хозяйства должны проводиться планомѣрно и согласовано какъ Правительственными, такъ и общественными учрежденіями; при чемъ они могутъ восприниматься соотвѣтствующимъ образомъ населеніемъ и могутъ оказать надлежащіе результаты лишь при условіи общаго подъема культурности крестьянской массы и при развитіи ея самостоятельности.

Ш л и с с е л ь б у р г с к і й у ѣ з д ѣ .

Лѣто отчетнаго года отличалось двумя крайне неблагоприятными въ сельско-хозяйственномъ отношеніи метеорологическими явленіями; необычайнымъ холодомъ, съ выпаденіемъ снѣга, внезапно наступившимъ въ 20-хъ числахъ Мая—въ самый разгаръ посадки картофеля—и крайнимъ обиліемъ дождевыхъ осадковъ, выпавшихъ въ Августѣ и Сентябрьѣ, вслѣдствіе чего уборка хлѣбовъ чрезвычайно затонулась и

хлѣба, въ особенности яровые, во многихъ мѣстахъ пришлось снять недостаточно созрѣвшими.

Тѣмъ не менѣе это обстоятельство не отразилось замѣтнымъ образомъ на урожаѣ хлѣбовъ, урожай каковыхъ въ отчетномъ году можно признать среднимъ. Такъ, по имѣющимся въ Управѣ свѣдѣніямъ урожай озимой ржи по 10 волостямъ уѣзда въ среднемъ былъ самъ 4,1, овса—самъ 4,5, ячменя—самъ 4,2, гречихи—самъ 5 и прочихъ яровыхъ самъ 4,8. Что-же касается картофеля, то майскіе холода со снѣгомъ сильно отразились на урожаѣ этого клубнеплода (только что посаженный картофель отъ морозовъ загнилъ въ землѣ) и свели средній урожай предыдущаго года (самъ 6) къ самъ 4,8, а въ нѣкоторыхъ мѣстностяхъ уѣзда (Никольская волость) даже къ самъ 2,0.

Урожай льна, котораго, какъ извѣстно, высѣвають сравнительно мало въ уѣздѣ (въ отчетномъ году было высѣяно около 53 четвертей), далъ 156 четвертей льняного сѣмени и 618 пудовъ льняного волокна.

Сѣна было снято съ десятины естественныхъ луговъ въ среднемъ 61,3 пуда, сѣянныхъ 192,6 пудовъ и заливныхъ 74,1 пуд.

Въ размѣрахъ посѣвной площади какихъ-либо крупныхъ измѣненій за отчетный годъ не произошло.

Садоводство, огородничество и пчеловодство. Эти отрасли сельскаго хозяйства ведутся лишь нѣкоторыми отдѣльными домохозяевами, но исключительно для своей домашней потребности; промышленнаго-же характера такіа хозяйства не имѣютъ.

Скотоводство развито болѣе сильно между крестьянами сѣверной части уѣзда, въ зависимости отъ удобнаго сбыта продуктовъ на столичномъ рынкѣ. Изъ частныхъ-же фермъ, имѣющихъ отъ 50 до 200 головъ молочнаго скота—можно отмѣтить: Щегловскую—баронессы Е. К. Медемъ, Приютинскую—Н. А. Краузе, Петрушинскую—О. В. Серебряковой и Марьинскую—С. П. Бѣляева.

Я м б у р г с к і й у ѣ з д ѣ .

Сельско-хозяйственная жизнь Ямбургскаго уѣзда протекла въ 1908 году въ зависимости отъ слѣдующихъ основныхъ факторовъ, обуславливающихъ ее:—1) отъ стихійныхъ условій этого года; 2) отъ наличности агрономическихъ аппаратовъ, созданныхъ земствомъ; 3) отъ размѣровъ и размаха дѣятельности этихъ агрономическихъ аппаратовъ, обусловленныхъ наличной смѣтой и 4) отъ размѣровъ поддержки, оказанной общегосударственными институтами и сельско-хозяйственными учрежденіями развитію сельско-хозяйственной жизни Ямбургскаго Земства.

Стихійныя условія 1908 г. въ общемъ были благоприятны только для озимой ржи,—послѣ снѣжной зимы наступилъ холодный Май съ пониженіемъ температуры 24° ниже 0 и выпаденіемъ обильнаго снѣжнаго покрова, лежащаго въ теченіе нѣсколькихъ дней. Это пониженіе температуры вызвало на ржи грибковое пораженіе, нѣсколько понизившее урожай ея. Главный періодъ роста ржи—Іюнь мѣсяць—былъ благоприятенъ, влаженъ и сравнительно теплый, въ періодъ-же созрѣванія стояла на рѣдкость благоприятная, сухая и жаркая погода. Всѣми этими особенностями объясняется отличный урожай ржи какъ на крестьянскихъ, такъ и на частновладѣльческихъ поляхъ, достигавшій мѣстами въ условіяхъ хозяйства 180 пуд. на десятину, средній же урожай въ общемъ былъ близокъ къ 80 пуд. на десятину.

Вышеуказанныя условія Мая мѣсяца неблагоприятно отразились на травахъ, задержавши ихъ ростъ вслѣдствіе холодовъ и понизивши урожай до ниже средняго, особенно урожай клеверовъ.

Сухой Іюль и дождливые Августъ и Сентябрь неблагоприятно отразились на яровыхъ,—сухой Іюль вызвалъ мѣстами даже явленіе засухи и преждевременное колошеніе, мокрый Август затянулъ созрѣваніе и затруднилъ уборку. Всѣ эти вліянія вмѣстѣ взятыя вызвали сильное пораженіе яровыхъ грибковыми болѣзнями (ржав-

чина и почернение зерна), сильно понизили всхожесть сѣмянъ, въ результатѣ чего спросъ на сѣмена весною 1909 г. сильно возрастетъ. Урожай яровыхъ нужно признать среднимъ. Озимые посѣвы 1908 г. развились въ общемъ умѣренно, снѣгъ легъ очень рано; въ концѣ Октября, но на талую землю, что вызвало опасенія въ выпреваніи озимей; затѣмъ опасенія эти были устранены, полнымъ таяніемъ снѣга съ послѣдующими сильными морозами, вызвавшими глубокое промерзаніе почвы. Сырой и дождливый Августъ и Сентябрь были мѣстами причиной сильнаго поѣданія озимыхъ всходовъ слизнемъ; однако тамъ, гдѣ крестьяне примѣняли сильное искусственное удобрение (земскіе опытно-показательные участки) слизень былъ безсиленъ и всходовъ не повредилъ вслѣдствіе ихъ быстрого роста и огрубѣлости тканей всходовъ. Нельзя не обратить вниманіе, что на культурахъ по способу Демчинскаго на озимыхъ всходахъ появилось пораженіе ржавчиной, что указываетъ на опасность ранняго посѣва озимей въ климатическихъ условіяхъ дѣта, подобныхъ 1908 г. Мокрый Августъ и Сентябрь также неблагоприятно подѣйствовали и на картофель, не давши ей возможности вызрѣть и понизивши ея крахмалистость, что отразилось на ея вкусѣ и на выгодности винокурения.

Есть все основанія полагать, что тѣ-же условія вызовутъ слабое удобрительное дѣйствіе навоза, положеннаго подъ озимь осенью 1908 года.

Общераспространенное, чисто механическое записываніе метеорологическихъ явленій, все связи ихъ съ жизнью сельско-хозяйственныхъ растений только въ интересахъ изученія физики, атмосферы, заставляетъ выразить пожеланіе о скорѣйшей организаціи мѣстныхъ общегосударственныхъ институтовъ, посвященныхъ разработкѣ даннаго вопроса и считающихъ въ рядахъ своихъ работниковъ не только метеорологовъ, но и ботаниковъ, биологовъ и фитопатологовъ. Такой институтъ на подобіе «Бюро погоды» въ Вашингтонѣ могъ-бы принести неисчислимую пользу и избавить земскихъ агрономовъ отъ изслѣдованія, которыя въ настоящее время неизбежно приходится дѣлать, но которыя въ сущности должны быть функціей общегосударственныхъ институтовъ. Нельзя не обратить вниманіе и на недостаточность существующей сѣти метеорологическихъ сводокъ, дающихъ ясную климатическую картину отдѣльныхъ районовъ. Это тоже задача общегосударственнаго значенія. Тамъ, гдѣ Земства идутъ, въ лицѣ своихъ спеціалистовъ, навстрѣчу этимъ задачамъ, необходимо поддерживать ихъ въ достаточной степени, въ особенности Уѣздныя Земства, непосредственно стоящія у дѣла.

Агрономическая дѣятельность Земства выразилась въ слѣдующемъ: въ предѣлахъ общинной земли и разверсткѣ ея на меньшее число участковъ (складываніе отдѣльныхъ полосъ) съ одновременнымъ введеніемъ многопольнаго сѣвооборота.

Въ виду того, что необходимость складыванія узкихъ полосъ въ болѣе широкія повсемѣстно проникла въ сознаніе населенія, что процессъ складыванія можетъ быть успешно выполненъ самими крестьянами, а введеніе во всемъ селеніи однообразнаго сѣвооборота можетъ только затормозить дальнѣйшее развитіе хозяйства отдѣльныхъ крестьянъ, не давая возможности развернуться ихъ экономической, интеллектуальной и волевой энергіи, Земство остановилось на необходимости оказывать техническую помощь при раздѣлахъ общинной земли на хутора и отруба.

Травосѣяніе вводится показательными участками, на которыхъ крестьянамъ демонстрируются все способы рациональнаго травосѣянія въ зависимости отъ особенностей данной почвы. На хуторахъ-же и отрубяхъ вводятся непосредственно сѣвообороты соотвѣтствующіе особенностямъ хозяйства и хозяина—его достатку, энергіи и интеллигентности,—гдѣ проще, гдѣ сложнѣе, съ большими или меньшими запросами по отношенію къ оборотнымъ средствамъ, вообще-же тщательно избѣгая какаго-бы то ни было шаблона.

Какъ въ отношеніи вышеприведенныхъ мѣропріятій, такъ и въ отношеніи облегченія передѣловъ на хутора необходима болѣе широкая помощь Правительства

Земству для организациі демонстраціи по устройству хозяйствъ и меліоративныхъ работъ (осушеніе) часто облегчающихъ развертаніе, если они произведены до начала его за счетъ всѣхъ домохозяевъ.

Агрономическо-техническія работы Земства сводились къ демонстраціи отдѣльныхъ пріемовъ—примѣненію искусственныхъ удобреній, новыхъ сортовъ хлѣбовъ и неизвѣстныхъ крестьянамъ растений, машинъ и орудій, новыхъ способовъ обработки почвъ.

Все это демонстрировалось на показательныхъ участкахъ и путемъ лекцій съ туманными картинами. Всѣ эти техническія новшества, дающія свой наибольшій эффектъ только на хуторахъ и отрубяхъ, вносятъ въ крестьянскую среду вмѣстѣ съ тѣмъ сознаніе о необходимости и пользѣ единоличнаго хуторскаго хозяйства и даетъ имъ лишній толчокъ въ этомъ направленіи. Положенное въ основу введенія новыхъ способовъ хозяйства кооперативное начало путемъ насажденія мелкихъ товариществъ (4—5 человекъ) дастъ при наличности легко доступнаго кредита полную увѣренность въ быстромъ ростѣ производительной способности населенія.

Въ области животноводства Земство пока ограничивается улучшеніемъ лошадей и овецъ путемъ предоставленія племенныхъ производителей и сознаніе въ пользѣ улучшающей единицы постепенно укореняется въ населеніи.

Наконецъ серьезную службу въ экономическомъ оборотѣ уѣзда несетъ Земскій сельско-хозяйственный складъ въ качествѣ центра, регулирующаго мѣстныя цѣны на главные предметы сельско-хозяйственнаго сирова, источника доброкачественныхъ товаровъ и главнаго производителя важнѣйшей сѣменной операциі.

б) Промыслы сельскаго населенія губерніи.

Подсобные къ сельскому хозяйству промыслы по уѣздамъ за отчетный годъ представляются въ слѣдующемъ видѣ:

По С.-Петербургскому уѣзду:

Кромѣ земледѣлія, въ 1908 году, какъ и въ предыдущіе годы, мѣстные крестьяне занимались слѣдующими промыслами: сбытомъ молочныхъ продуктовъ, ягодъ, грибовъ, извозомъ, отдачею въ наемъ дачъ наймомъ въ домашнія прислуги, работою на фабрикахъ и заводахъ, лѣсными, рыбными и т. п. промыслами. Сбытомъ молочныхъ продуктовъ занимаются почти всѣ крестьяне С.-Петербургскаго уѣзда, а для крестьянъ сѣверныхъ волостей промыселъ этотъ составляетъ одну изъ главнѣйшихъ статей дохода. Отдача въ наемъ дачъ распространена особенно въ волостяхъ: Парголовской, Стародеревенской, Осинорощинской, и частью Муринской и Сестрорѣцкой. Отъ дачъ доходъ въ среднемъ на каждую семью не превышаетъ 50 руб. въ годъ. Извозомъ и вообще коннымъ заработкомъ, за небольшимъ исключеніемъ, занимаются крестьяне почти всѣхъ волостей, въ Александровской же и Сестрорѣцкой волостяхъ обыватели исключительно заняты заводскими работами.

Въ С.-Петербургскомъ уѣздѣ, включая и пригородные участки въ 1908 г. по инвентарю Управы значилось фабрикъ и заводовъ а именно: механическихъ заводовъ—8, химическихъ—8, сталелитейныхъ—2, мануфактурныхъ (ситценабивныхъ и ткацкихъ) 6, картонно-толевыхъ—2, лѣсопильныхъ заводовъ—14, 1 стеариновый заводъ, литейныхъ заводовъ—8, пивоваренный—1, паровая мельница—1, водяныхъ мельницъ—3, кирпичныхъ заводовъ—23, слесарныхъ—2, 1 писче-бумажная фабрика,

2 фабрики шерстяныхъ издѣлій, 1 ультрамариновый заводъ, 1 спичечная фабрика, кузницъ—9, гвоздильныхъ заводовъ—2, мѣлоплавильныхъ—2, коробочная фабрика—1, фабрикъ малярныхъ красокъ—2, кожевенныхъ заводовъ—3, мыловаренный—1, масловаренныхъ—3, заводовъ мостовыхъ сооружений—2, механическое производство кружевъ—1, заводовъ изоляціи электрическихъ приборовъ—2, котельныхъ заводовъ—2, болтовой заводъ 1, кабельныхъ и проволочныхъ—2, лаковыхъ фабрикъ—2, макаронная фабрика—1, Фарфоровый заводъ—1, заводъ смазочныхъ маселъ и сала—1, пороховой—1, желѣзно-суриковый—1, бутылочный—1, заводъ для обработки животныхъ продуктовъ—1, оружейный заводъ—1, торфяной—1, столярныхъ мастерскихъ—3, наждачныхъ и корундовыхъ издѣлій—1, воскобѣдильный заводъ—1.

Заводскія и фабричныя заведенія даютъ большія выгоды мѣстному населенію. Кромѣ заработка мѣстные жители получаютъ доходъ отъ отдачи въ наймы квартиръ рабочимъ изъ пришлага населенія, способствуютъ развитію мѣстной торговли и вообще существованіе фабрикъ и заводовъ въ С.-Петербургскомъ уѣздѣ отражается весьма благотворно на достаткѣ мѣстнаго населенія, а равно и на земскомъ бюджетѣ, но въ санитарномъ отношеніи фабрики и заводы приносятъ вредъ, такъ какъ портятъ воду и воздухъ.

Стоимость вышеозначенныхъ фабричныхъ и заводскихъ помѣщеній значится въ вѣдомости.

П о Г д о в с к о м у у ѣ з д у .

Слабое развитіе промышленности въ Гдовскомъ уѣздѣ объясняется отсутствіемъ желѣзнодорожнаго пути и водяныхъ сообщеній лишаетъ возможности поднять хозяйства за неимѣніемъ сбыта сельскохозяйственныхъ произведеній. Трудность пріобрѣтенія необходимыхъ земледѣльческихъ орудій и земледобрильныхъ туковъ, ведетъ земли къ упадку; въ виду чего Гдовскій уѣздъ нуждается въ путяхъ сообщенія потому что сосѣдніе уѣзды Лужскій и Ябургскій, находившіеся прежде въ такихъ же условіяхъ съ проведеніемъ желѣзной дороги значительно подняли свое сельское благосостояніе.

П о П е т е р г о ф с к о м у у ѣ з д у .

Въ отчетномъ году не замѣчалось сравнительно съ прошлыми годами особаго подъема въ промышленной жизни.

Для развитія ремесленныхъ знаній среди населенія уѣзда—въ Константиновской волости существуютъ три учебныя мастерскія поддерживаемыя Петергофскимъ Земствомъ: ткацкая, сапожно-шорная и кузнечно-колесная. Несмотря на то, что эти мастерскія существуютъ сравнительно недавно, онѣ успѣли, однако, привлечь симпатіи широкихъ массъ населенія какъ образцовой постановкой учебнаго дѣла, такъ и сознаніемъ пользы отъ нихъ.

Въ особенности слѣдуетъ отмѣтить, что въ большинствѣ случаевъ ученики и ученицы, кончившіе курсъ въ мастерскихъ, стремятся работать по своей специальности дома и тѣмъ самымъ не теряютъ связи съ деревней. Въ отчетномъ году окончили ткацкую мастерскую—11 человекъ, сапожно-шорную—15, и кузнечно-колесную—4 человекъ.

П о Н о в о л а д о ж с к о м у у ѣ з д у .

Мѣстные промыслы оставались прежніе—конная тяга судовъ и гонокъ по системамъ, работы на лѣсныхъ заготовкахъ-зимнія, сплавъ лѣсныхъ матеріаловъ, выгрузка ихъ на берега, распиловка дровъ; передвиженіе лѣса на судахъ, рыболовство,

плитныя ломки, извозный промысел—отхожий и мѣстный, мелкія кустарныя производства.

Наибольшее мѣстное значеніе имѣетъ конная тяга. Собранныя Земствомъ еще въ 1905 г. возможно обстоятельныя свѣдѣнія о настоящемъ положеніи промысла опредѣлили, что около 4000 домохозяевъ имѣютъ отъ этого промысла свыше 700,000 рублей валового заработка, дающаго свыше 300,000 руб. чистаго дохода чѣмъ устанавливается достаточно важное значеніе конной тяги для уѣзда и оправдывается желаніе крестьянъ сохранить этотъ промыселъ, служащій для нихъ, при неразвитомъ земледѣліи, однимъ изъ самыхъ серьезныхъ источниковъ пріобрѣтенія средствъ къ жизни.

Въ данное время дѣло коннопромышленниковъ поставлено шире, основано общество ихъ, которое имѣетъ цѣлю: объединеніе всѣхъ лицъ занимающихся конною тягою судовъ, баржъ, плотовъ и т. п. въ организованное цѣлое, дѣйствующее по опредѣленнымъ правиламъ, на обязанности коего лежить: 1) разработка по соглашенію съ судовладѣльцами и установленіе съ утвержденія судоходнаго начальства правилъ и порядка производства; 2) выработка и установленіе по соглашенію съ судовладѣльцами и съ утвержденія судоходнаго начальства опредѣленныхъ таксъ по проводкѣ конною тягою судовъ, плотовъ, баржъ и т. п. по каналамъ; 3) Представительство по всѣмъ вопросамъ, касающимся интересовъ коннопромышленниковъ и 4) организація взаимопомощи между членами Общества.

Относительно лѣсного промысла и тѣсно связаннаго съ нимъ мѣстнаго судового приходится повторить замѣчанія предыдущихъ лѣтъ, что промыслы эти шли къ сокращенію и фактъ былъ не выше 1907 года.

Рыболовство въ отчетномъ году производилось въ незначительныхъ размѣрахъ, благодаря отсутствію рыбы и дало небольшой доходъ. Здѣсь приходится повторить по примѣру предыдущаго года что промыселъ этотъ требуетъ научнаго обследованія, а также установленія не стѣснительныхъ для промышленниковъ правилъ лова, въ видахъ сбереженія рыбнаго богатства, годъ отъ года идущаго на убыль. Въ этомъ направленіи уже неоднократно возбуждались въ свое время надлежащія ходатайства. Казалось-бы научное обследованіе рыболовства въ близкихъ къ столицѣ мѣстностяхъ возобновленіе свѣдѣній о положеніи ихъ въ этомъ отношеніи, не можетъ встрѣтить особыхъ затрудненій.

Выломка Путиловской плиты производилась и въ минувшемъ году, пріобрѣта значительные размѣры по количеству производства, а къ концу года К^о Рущкій, строящая въ Петербургѣ Охтенскій мостъ, приступила къ разработкѣ плиты въ болѣе широкихъ размѣрахъ, гдѣ въ данное время насчитывается до 100 рабочихъ, занятыхъ разработкою плиты.

Жители волостей Усадище-Спасовской и Городищенской по прежнему занимались прибыльными отхожими промыслами:—коновальствомъ и истребленіемъ домашнихъ насѣкомыхъ.

Кустарные промыслы какъ и прежде не сдѣлали сколько нибудь замѣтнаго шага впередъ и оставались тѣ-же: а) заготовка рыболовныхъ мѣрежъ, сѣтей, принадлежностей рыболовства: лодокъ, судовыхъ леекъ, обручей для мѣрежъ (волости Николаевщинская, Шахновская и Масельгская); б) гончарное производство на р. Ояти и в) бондарное и выдѣлка корзинъ изъ сосновой лучины.

Кустарныя издѣлія сбываются для мѣстнаго потребленія и часть увозятся въ Петербургъ.

Изъ женскихъ промысловъ могутъ быть отмѣчены—плетеніе кружевъ и вязаніе салфетокъ.

Въ земскихъ школахъ попрежнему производилось обученіе рукодѣліемъ, коими занимались около 700 учащихся. Для развитія ремесленныхъ познаній продолжалось преподаваніе ручнаго труда по дереву въ нѣкоторыхъ начальныхъ училищахъ, преимущественно въ Министерскихъ.

Въ общемъ мѣстные промыслы лѣсной и связанный съ нимъ извозный, начались позже обыкновеннаго, только въ Январѣ 1909 г. вслѣдствіе продолжительнаго отсутствія саннаго пути, а такъ какъ промыслами этими занимаются преимущественно зимою, то позднее начало ихъ, вслѣдствіе Сездорожья, неминуемо должно было отразиться невыгоднымъ образомъ на ихъ прибыльности, а вмѣстѣ съ тѣмъ и на поступленіи податей. Къ тому же и самая площадь лѣсныхъ заготовокъ съ каждымъ годомъ замѣтно сокращается и удаляется отъ линіи желѣзныхъ дорогъ. Оба названныхъ промысла, состоящіе въ заготовкѣ бревенъ и дровъ, а затѣмъ въ подвозѣ лѣсныхъ матеріаловъ къ мѣстамъ сбыта, занимаютъ наибольшее число рабочихъ рукъ въ губерніи и при удовлетворительномъ состояніи саннаго пути даютъ населенію, въ общемъ, весьма значительный заработокъ. Особенно выдающееся значеніе лѣсной промыселъ имѣетъ для Новоладожскаго уѣзда. Въ этомъ уѣздѣ подвозъ и сбытъ лѣсныхъ матеріаловъ производится не посредствомъ желѣзныхъ дорогъ, а при помощи тѣхъ многочисленныхъ водныхъ путей, которыя характеризуютъ этотъ уѣздъ и его географическое положеніе. Передвиженіе матеріаловъ производится здѣсь двумя способами: силавомъ и тягою судовъ. Въ послѣднее время, впрочемъ, конная тяга вытѣсняется паровою, что ведетъ къ значительному сокращенію спроса на рабочія руки, вызывая недовольство не только мѣстнаго, но и пришлага населенія, обыкновенно стекающагося въ этотъ уѣздъ въ лѣтнее время изъ другихъ губерній, недовольство выражающееся иногда въ острыхъ формахъ, какъ объ этомъ подробно было объяснено въ предыдущемъ отчетѣ. Тяга судовъ, сплавъ, а также паузническій промыселъ, какъ въ этомъ уѣздѣ, такъ и въ Шлиссельбургскомъ, вслѣдствіе чрезмѣрно низкаго уровня воды въ Ладожскомъ озерѣ, въ рѣкѣ Невѣ и впадающихъ въ нее рѣчкахъ и каналахъ, оказались мало прибыльными.

Плитный промыселъ развитъ въ Новоладожскомъ и, въ особенности, въ Шлиссельбургскомъ уѣздѣ—именно въ Путиловской волости. Хотя производство плиты въ 1908 году и увеличилось противъ предыдущаго года, но доходность этого промысла уменьшилась вслѣдствіе того, что появившаяся на рынкѣ ревелская плита значительно сбила цѣны на мѣстную плиту.

Рыбный промыселъ въ Шлиссельбургскомъ и Новоладожскомъ уѣздахъ производился при сравнительно нормальныхъ условіяхъ, въ уѣздѣ же Гдовскомъ онъ постепенно падаетъ, вслѣдствіе хищническаго способа лова рыбы; кромѣ того сильные морозы и отсутствіе саннаго пути въ началѣ зимы значительно сократили въ этомъ уѣздѣ время, наиболѣе удобное для занятія этимъ промысломъ.

Что касается отхожихъ промысловъ, то сколько нибудь замѣтнаго развитія, сравнительно съ предыдущими двумя—тремя годами они не получили, такъ какъ застои въ промышленности, повлекшіи за собою закрытіе многихъ фабрикъ и заводовъ, все еще продолжается. Число лицъ, уходящихъ на такіе заработки въ столицу и другіе промышленные центры, даже уменьшилось въ 1908 году, какъ объ этомъ можно судить по числу выданныхъ изъ волостныхъ Правленій паспортовъ.

Легковой извозный промыселъ въ Петербургѣ, дававшій нѣкоторой части населенія губерніи порядочный доходъ, сталъ также падать, по причинѣ развитія трамвайнаго движенія.

в) Промышленность заводская и фабричная.

Въ отчетномъ 1908 году, въ С.-Петербургской губерніи, за исключеніемъ города С.-Петербурга, Кронштадта и пригородныхъ участковъ столицы, было 995 заведеній фабрично-заводской промышленности, производительность которыхъ достигла—19778172 р. и число рабочихъ—до 28401 чел. Число и родъ фабричныхъ заведеній, сумму ихъ производительности и число рабочихъ по отдѣльнымъ городамъ и уѣздамъ С.П.б. губерніи за 1908 г. можно видѣть въ нижеслѣдующихъ вѣдомостей:

Въ С.-Петербургскомъ уѣздѣ.

Не считая столицы, Кронштадта и пригородныхъ участковъ, въ 1908 году было заведеній фабрично-заводской промышленности, которыя распредѣлились ниже-слѣдующимъ образомъ по отдѣльнымъ отраслямъ производства:

Родъ фабрикъ и заводовъ.	Число фабрикъ и заводовъ.	Сумма производи-тельности.	Число рабочихъ.
Оружейные.....	с в ѣ д ѣ	н і й	н ѣ т ѣ.
Кирпичные.....	23	911758	3287
Лѣсопильные.....	4	540700	361
Чугунно-плавильные.....	2	23000	15
Электротехническіе.....	2	89150	45
Приготовленія древесной массы.....	4	50000	40
Масляныхъ красокъ для типографскихъ стан- ковъ.....	2	125500	33
Обработки животныхъ продуктовъ.....	1	10000	7
Торфяные.....	2	25500	68
Дегтярные.....	1	1000	7
Кожевенные.....	1	10000	10
Мебельно-столарные.....	1	150000	63
Древо-обдѣлочные.....	1	4000	4
Итого.....	47	1940608	4940

Въ Царскосельскомъ уѣздѣ.

Родъ фабрикъ и заводовъ.	Число фабрикъ и заводовъ.	Сумма производи-тельности.	Число рабочихъ.
Штамповочныхъ.....	1	—	17
Заводовъ стеклянныхъ и хрустальныхъ издѣ- лій.....	2	260000	645
Мѣдно-литейныхъ заводовъ.....	1	700000	600
Лѣсопильныхъ заводовъ.....	9	1304200	165
Кирпичныхъ заводовъ.....	5	147200	151
Заводовъ для выдѣлки глиняной посуды ..	17	7212	78
Писчебумажныхъ фабрикъ.....	4	1983400	1016
Заведеній искусственныхъ минеральныхъ водъ.....	1	48000	28
Капсюльныхъ.....	1	30000	20
Колпинскіе Артиллерійскіе Ижорскіе заводы	1	—	2500
Колокольный заводъ въ г. Гатчинѣ.....	1	175989	60
Итого.....	43	4656001	5280

Въ Петергофскомъ уѣздѣ.

Родъ фабрикъ и заводовъ.	Число фабрикъ и заводовъ.	Сумма производительности.	Число рабочихъ.
Кирпичныхъ заводовъ	7	42850	183
Известковыхъ заводовъ.....	1	2400	2
Кожевенныхъ заводовъ	1	300	1
Стекольныхъ заводовъ	1	310000	230
Винокуренныхъ заводовъ	1	15200	10
Бумажныхъ фабрикъ	5	250740	284
Гончарныхъ заводовъ.....	2	60000	42
Лѣсопильныхъ заводовъ.....	7	456000	76
Мукомольная вод. мельница	1	400	2
Пробковая фабрика.....	1	400	2
Итого.....	27	1138290	832

Въ Новоладожскомъ уѣздѣ.

Родъ фабрикъ и заводовъ.	Число фабрикъ и заводовъ.	Сумма производительности.	Число рабочихъ.	
Лѣсопильные заводы.....	6	244600	288	
Кожевенные заводы	48	26390	68	
Кирпичные заводы	6	9700	32	
Мукомольныхъ мельницъ.	паровыхъ ...	2	2000	6
	водныхъ ...	26	5470	37
	вѣтряныхъ ..	182	10120	187
Красильныя мастерскія	5	540	5	
Итого.....	275	298820	623	

Въ Лужскомъ уѣздѣ.

Родъ фабрикъ и заводовъ.	Гор. Луга.			Въ уѣздѣ.			В С Е Г О.		
	Число фабрикъ и заводовъ.	Сумма производительности.	Число рабочихъ.	Число фабрикъ и заводовъ.	Сумма производительности.	Число рабочихъ.	Число фабрикъ и заводовъ.	Сумма производительности.	Число рабочихъ.
Стекланыхъ заводовъ	—	—	—	5	651480	1508	5	651480	1508
Кирпичныхъ	—	—	—	6	31000	31	6	31000	31
Лѣсопильныхъ	2	56119	32	8	166800	83	10	222919	115
Пивоваренныхъ	—	—	—	2	31300	13	2	31300	13
Винокуренныхъ	—	—	—	1	22000	8	1	22000	8
Кожевенныхъ	—	—	—	5	8309	17	5	8309	17
Фабрикъ бумажныхъ издѣлій	—	—	—	1	6000	12	1	6000	12
Мельницъ	1	351	5	36	33395	64	37	33746	69
Маслобойныхъ	—	—	—	4	1000	5	4	1000	5
Торфяныхъ заводовъ	—	—	—	2	41000	210	2	41000	210
Всего	3	56470	37	70	992284	1951	73	1048754	1988

Въ Гдовскомъ уѣздѣ.

Родъ фабрикъ и заводовъ.	Гор. Гдовъ.			Въ уѣздѣ.			В С Е Г О.		
	Число фабрикъ и заводовъ.	Сумма производительности.	Число рабочихъ.	Число фабрикъ и заводовъ.	Сумма производительности.	Число рабочихъ.	Число фабрикъ и заводовъ.	Сумма производительности.	Число рабочихъ.
Красилель	1	600	3	—	—	—	1	600	3
Рыбосушилель	—	—	—	20	14467	114	20	14467	114
Мукомольныхъ мельницъ	1	3020	5	234	41534	314	235	44554	319
Квасоварель	1	150	1	—	—	—	1	150	1
Кузницъ	5	2500	10	103	25300	122	108	27800	132
Кожевенныхъ заводовъ	—	—	—	42	39680	112	42	39680	112
Гончарныхъ	—	—	—	8	20235	72	8	20235	72
Кирпичныхъ	—	—	—	14	13700	55	14	13700	55
Маслобойныхъ	—	—	—	2	2200	5	2	2200	5
Винокуренный заводъ	—	—	—	5	37150	58	5	37150	58
Лѣсопильныхъ	1	1800	3	4	121400	67	5	123200	70
Казенный винный складъ	1	450116	20	—	—	—	1	450116	20
Крахмальныхъ	—	—	—	1	1560	4	1	1560	4
Всего	10	458186	42	433	317226	860	443	775412	902

Въ Ямбургскомъ уѣздѣ.

Родъ фабрикъ и заводовъ.	Число фабрикъ и заводовъ.	Сумма производительности.	Число рабочихъ.
НАРВСКІЯ МАНУФАКТУРЫ:			
1) Суконная	1	—	2039
2) Льнопрядильная	1	—	2798
Фабрика оберточной бумаги, папки и картона	2	694000	344
Заводы:			
Винокуренный и спиртоочистительный	1	26393	18
Кожевенныхъ	4	28000	724
Лѣсопильныхъ	7	76000	150
Кирпичныхъ	9	32083	183
Известковый	1	5938	8
Древесной массы	1	25000	26
Всего.....	27	913807	5563

Въ городѣ Нарвѣ.

Родъ фабрикъ и заводовъ.	Число фабрикъ и заводовъ.	Сумма производительности.	Число рабочихъ.
Казенный винный складъ	1	123711	54
Спиртоочистительный	1	21675	6
Пивоваренный	не дѣй	ство	валъ.
Лѣсопильный	1	39846	120
Непромокаемыхъ тканей	1	24800	28
Водочный	1	7410	8
Машино-строительный	1	437968	338
Капачный	1	9500	8
Мельницъ	1	350	1
Макаронная	1	10077	6
Мыловаренный	1	250000	3
Всего.....	10	700337	572

Въ Шлиссельбургскомъ уѣздѣ.

Родъ фабрикъ и заводовъ.	Число фабрикъ и заводовъ.	Сумма производи-тельности.	Число рабочихъ.
Ситценабивная мануфактура	1	5273000	930
Пороховыхъ заводовъ	2	1906838	2139
Лѣсопильныхъ	9	204770	203
Кирпичныхъ и цементныхъ	31	860000	4325
Фабрика для приготовленія бумажной массы	3	40745	37
Торфяно-брикетный	1	1500	32
Химическій	1	20000	35
Всего.....	48	8306853	7701

г) Торговля.

Число промысловыхъ и торговыхъ свидѣтельствъ, выданныхъ въ 1908 году, видно изъ приложенной къ обзору таблицы.

д) Движеніе населенія.

Въ 1908 году въ С.-Петербургской губерніи, за исключеніемъ столицы, состояло жителей мужскаго пола: 36642, женскаго 38309, а всего обоюго пола 74951 человекъ.

Въ теченіе 1908 года родилось: 17440 мальчиковъ и 16372 дѣвочки. Въ томъ числѣ вѣбрачныхъ было: мальчиковъ—717 и дѣвочекъ—652. Сравнительно съ 1907 годомъ число рожденій уменьшилось на 817 мальчиковъ и на 1008 дѣвочекъ; число вѣбрачныхъ, по сравненію съ предшествующимъ годомъ уменьшилось на 77 мальчиковъ и на 135 дѣвочекъ.

Умерло: мужчинъ—14552 и женщинъ—12075, а всего 26427 человекъ, сравнительно съ 1907 годомъ болѣе на 654 мужчины и менѣе на 302 женщины.

Приростъ населенія за отчетный годъ составляетъ 7385 чел. Браковъ въ 1908 году было заключено 6715, на 773 менѣе чѣмъ въ 1907 году.

е) Расколъ.

Раскольниковъ разныхъ сектъ въ губерніи, въ отчетномъ 1908 году было: мужчинъ 7328 и женщинъ 7949, а всего 15277 человекъ. Въ томъ числѣ приемлющихъ священство—297 мужчинъ и 321 женщинъ; безпоповщинскихъ сектъ, признающихъ браки: 4641 мужчинъ и 4938 женщинъ, не признающихъ браковъ: 2216 мужчинъ и 2480 женщинъ. Отношеніе раскольниковъ къ мѣстному населенію, по прежнему, продолжало быть благоприятнымъ.

II.

Подати и повинности.

а) Окладные сборы.

Истекшій 1908 годъ не былъ для населенія С.-Петербургской губерніи настолько неблагоприятнымъ, чтобы ослабить платежную способность населенія сравнительно съ предыдущимъ годомъ, но и не могли существенно измѣнить къ лучшему благосостояніе населенія, подорванное рядомъ неблагоприятно сложившихся предшествующихъ лѣтъ. Хотя урожай въ отчетномъ году оказался сравнительно удовлетворительнымъ, но, какъ объ этомъ неоднократно указывалось въ предыдущихъ отчетахъ, С.-Петербургская губернія не принадлежитъ къ числу чисто земледѣльческихъ, и урожай, какъ бы хороши они не были, не могутъ обеспечить вполне исправнаго поступления податей, такъ какъ земледѣліе является здѣсь лишь однимъ изъ источниковъ крестьянскаго благосостоянія, но далеко не единственнымъ. Промысловая же дѣятельность, составляющая другой важный источникъ благосостоянія крестьянскаго населенія, несомнѣнно сократилась по сравненію съ предшествующимъ годомъ. Къ числу другихъ причинъ образованія въ 1908 году недоборовъ слѣдуетъ отнести слѣдующія: образованіе недоборовъ въ первой половинѣ года явилось результатомъ недостаточнаго урожая 1907 г. и усиленнаго взысканія недоимокъ прежнихъ лѣтъ. Затѣмъ, кромѣ указанной выше малой прибыльности заработковъ, а также причинъ случайнаго характера, о которыхъ упомянуто будетъ ниже, главныя остаются тѣ же, на которыя указывалось и въ предыдущихъ отчетахъ, а именно: неудовлетворительный составъ сельской и волостной администраціи и пассивное, а иногда и прямо враждебное отношеніе крестьянъ къ платежу сборовъ. Оба эти явленія въ большей или меньшей степени наблюдаются почти во всѣхъ уѣздахъ и выражаются въ уклоненіи населенія отъ исполненія податныхъ обязанностей. Къ тому же волостные Старшины и сельскіе Старосты далеко не всегда могутъ противостоять этому настроенію, частію по недостаточной подготовленности къ пониманію лежащихъ на нихъ обязанностей, частію же по солидарности во взглядахъ своихъ односельчанъ на необязательность уплаты податей, взглядахъ навѣянныхъ недавней смутой, которая хотя и улеглась, но съ послѣдствіями которой все же приходится еще считаться. Нельзя не упомянуть еще и о томъ, что нѣкоторые сельскіе Старосты и сборщики податей не принимаютъ рѣшительныхъ мѣръ ко взысканію просто изъ опасенія столкновеній и враждебныхъ отношеній къ себѣ со стороны односельчанъ. Увольненіе же отъ службы такихъ лицъ мало приноситъ пользы, такъ какъ трудно сдѣлать удобный подборъ вполне добросовѣстныхъ лицъ.

Изъ единичныхъ случаевъ образованія недоборовъ можно указать на слѣдующіе:

Въ С.-Петербургскомъ уѣздѣ недоборъ образовался за крестьянами Сестрорѣцкой волости по той же причинѣ, что и въ 1907 году, вслѣдствіе сокращенія производства на мѣстномъ оружейномъ заводѣ, гдѣ крестьяне этой волости, не занимающіеся вообще сельскимъ хозяйствомъ, имѣютъ единственный заработокъ, на счетъ котораго могутъ жить и платить подати.

Въ Гдовскомъ уѣздѣ недоборъ образовался, между прочимъ, въ Тупицынской волости, вслѣдствіе ограбленія кассы волостного Правленія, причѣмъ похищено 2040 руб., предназначенныхъ для уплаты въ счетъ слѣдуемаго къ поступленію въ 1908 году оклада.

Въ Добручинской волости въ Ноябрь мѣсяцѣ, т. е. именно въ ту пору, когда примѣняются наиболѣе интенсивныя мѣры ко взысканію платежей, умеръ волостной

Старшина, человекъ весьма энергичный и популярный среди мѣстныхъ крестьянъ; заместитель же его не сумѣлъ принять необходимыхъ мѣръ ко взысканію податей.

Въ Михайловской волости Новоладожскаго уѣзда недоборъ образовался вслѣдствіе эпизоотіи сибирской язвы, а также отъ градобитія.

Въ Передольской и Хмеро-Посолодинской волостяхъ Лужскаго уѣзда недоборы также явились слѣдствіемъ градобитія.

По Царкосельскому уѣзду изъ срочной недоимки казенныхъ сборовъ на 1908 г. въ суммѣ 30783 руб. должно быть исключено 5595 р., такъ какъ эта послѣдняя цифра недоимки по волостямъ Сосницкой, Гатчинской, Лисинской и Рождественской не подлежала взысканію въ 1908 г., будучи отсроченной до 1909 г.

Поводительныя мѣры взысканія недоимокъ и недоборовъ сводились какъ и прежде, къ составленію описей и назначенію въ продажу имущества недоимщиковъ. Мѣры эти, однако не приводили къ желательнымъ результатамъ, такъ какъ на означенные торги на описанное имущество никто не являлся.

Болѣе дѣйствительной мѣрой является по прежнему наложеніе ареста на заработную плату и иныя денежныя получки. Но мѣра эта не могла быть примѣнена въ началѣ зимы 1908—1909 г. въ отношеніи лицъ, работавшихъ на лѣсныхъ промыслахъ, такъ какъ послѣдніе вслѣдствіе бездорожья начались лишь въ Январѣ, именно въ ту пору года, когда крестьяне имѣютъ отъ этого промысла наибольшій заработокъ и охотно уплачиваютъ подати. Отобраніе надѣла, какъ крайняя мѣра взысканія не примѣняется, а въ послѣднее время нѣкоторыми Земскими Начальниками считается даже несогласной съ закономъ 9 Ноября 1906 г. объ укрѣпленіи надѣловъ за отдѣльными домохозяевами. Лично со стороны Податней Инспекціи предпринимались совмѣстные объѣзды съ Земскими Начальниками наиболѣе задолженныхъ и упорствующихъ селеній. Мѣра эта давала всегда хорошіе результаты.

Выѣзды со стражниками практиковались рѣже чѣмъ въ 1907 г., въ нѣкоторыхъ селеніяхъ Лужскаго уѣзда наиболѣе упорно уклонявшихся отъ уплаты податей, и оказывали должное воздѣйствіе на неплательщиковъ.

Но частое примѣненіе двухъ послѣднихъ мѣръ, по мнѣнію Податныхъ Инспекторовъ, едва ли желательно, такъ какъ это влечетъ за собою ослабленіе личной инициативы со стороны сельскихъ старостъ и волостныхъ Старшинъ въ принятии ими самими необходимыхъ мѣръ взысканія недоборовъ. Мало того, и сами крестьяне сосѣднихъ селеній съ тѣми, куда выѣзжали стражники нерѣдко заражались упорствомъ и отказывались платить, какъ бы выжидая, пока и къ нимъ пріѣдутъ со стражниками. Льготы въ уплатѣ повинностей предоставлялись во всѣхъ уѣздахъ, за исключеніемъ С.-Петербургскаго и Шлиссельбургскаго, не считая конечно, случаевъ разсрочки и отсрочки уплаты сборовъ въ предѣлахъ окладнаго года по соглашенію Земскихъ Начальниковъ съ Податными Инспекторами, которые, конечно, имѣли мѣсто и въ этихъ двухъ уѣздахъ и практикуются вообще въ довольно широкихъ размѣрахъ тамъ, гдѣ это вызывается дѣйствительной необходимостью.

По Отдѣлу VII ст. 2 и 3 Закона 12 Марта 1903 г. отсрочено за предѣлы окладнаго года въ 5 селеніяхъ Лужскаго уѣзда (135 домохозяевъ) 200 руб. оклада 1908 г.; по ст. 4 того же Отдѣла отсрочено на срокъ свыше 3 лѣтъ по 3 селеніямъ Ямбургскаго уѣзда тремъ же домохозяевамъ 147 р. оклада. Относительно уплаты недоимокъ, оставшихся непополненными отъ 1907 г., льготы предоставлены были въ 5 уѣздахъ исключительно по ст. 6 Отдѣла IV въ 20 селеніяхъ 380 домохозяевамъ на сумму 4739 руб. Высшая льгота по ст. 1 Отдѣла III (сложеніе недоимокъ по распоряженію г. Министра Финансовъ) была предоставлена въ 141 селеніи на сумму 18076 руб.

Государственный поземельный налогъ въ частныхъ владѣльцевъ поступила въ 1908 г. въ суммѣ 51920 р., составляющей 110,9% къ окладу, вмѣсто 91,45%

предыдущаго года, т. е. гораздо успѣшнѣе. Объяснить это можно хорошими результатами реализаціи урожая 1908 г. Изъ отдѣльныхъ уѣздовъ особенно выделяются: Лужскій, въ которомъ поступило 123⁰/₀ оклада, затѣмъ Гдовскій—117,5⁰/₀ оклада, С.-Петербургскій—114,4⁰/₀; въ уѣздахъ Петергофскомъ, Шлиссельбургскомъ и Ямбургскомъ поступленіе въ каждомъ превысило назначенный окладъ и только въ двухъ уѣздахъ поступленіе было слабымъ и недостижимымъ полного оклада: въ Царскосельскомъ—61⁰/₀ и въ Новоладожскомъ—91⁰/₀. Объяснить это какими либо другими причинами, кромѣ недостаточно энергичной дѣятельности полиціи по взысканію налога, нельзя, если не считать случаевъ, когда плательщики предпочитаютъ уплачивать налогъ, хотя бы и съ пенею, лишь бы избѣжать побѣдки въ Казначейство, вызывающей расходы, превышающіе оклады самого налога.

Общее поступленіе Государственнаго налога съ недвижимыхъ имуществъ въ 13 городахъ С.-Петербургской губерніи (не считая С.-Петербурга) выразилась въ 1908 г. въ суммѣ 63742 рубля, что составляетъ 102,1⁰/₀ общаго оклада, т. е. успѣшнѣе чѣмъ въ 1907 г., когда оно составило 98,1⁰/₀.

Изъ отдѣльныхъ городовъ поступленіе не достигло величины полного годового оклада лишь въ слѣдующихъ: въ Гатчинѣ, Колпино, Новой Ладогѣ, Шлиссельбургѣ и въ Ямбургѣ; въ каждомъ же изъ остальныхъ городовъ поступленіе превысило окладъ, причемъ наиболѣе успѣшнымъ оказалось въ г. Лугѣ—125,9⁰/₀, Нарвѣ—113,1⁰/₀ и въ Ораніенбаумѣ—103,8⁰/₀.

Причины образованія недоимокъ по этому налогу остаются прежнія: поздняя рассылка окладныхъ листовъ, не застающая плательщиковъ на мѣстахъ ихъ постоянного жительства, а также недостаточно энергичная дѣятельность полиціи по взысканію налога.

Окладъ государственнаго квартирнаго налога 1908 г. повысился противъ назначеннаго на 1907 г. съ 55416 р. до 63733 р., т. е. на 9683 р. и, несмотря на это, поступленіе по губерніи превысило окладъ, составивъ 100,1⁰/₀ вмѣсто 96,2⁰/₀ предыдущаго года.

Поступленіе превысило годовой окладъ квартирнаго налога въ слѣдующихъ городахъ: въ г. Ораніенбаумѣ—127⁰/₀, Гдовѣ—112⁰/₀, Новой Ладогѣ—105⁰/₀ и въ Лугѣ—101⁰/₀; въ каждомъ же изъ остальныхъ городовъ оно было ниже 100⁰/₀. Общее поступленіе по 4 городамъ Царскосельскаго уѣзда лишь немного не достигло полного оклада, составивъ 99,1⁰/₀. Болѣе или менѣе успѣшное поступленіе квартирнаго налога зависитъ всецѣло отъ дѣятельности полиціи по взысканію его.

б) Городскіе доходы и расходы.

Въ городахъ С.-Петербургской губерніи количество доходовъ и расходовъ за 1907 годъ видно изъ слѣдующей таблицы:

	ДОХОДЫ.		РАСХОДЫ.	
	Рубли.	Коп.	Рубли.	Коп.
Въ Новой Ладогѣ	26906	45	26375	86
„ Гдовѣ	18963	96	10372	67
„ Шлиссельбургѣ	49139	12	51747	78
„ Лугѣ	57872	27	57259	68
„ Нарвѣ	150589	18	178245	94
„ Ораніенбаумѣ	89096	85	84478	25
„ посадѣ Колпино	23367	78	21841	41
„ Ямбургѣ	15998	52	16046	13
Всего по губерніи	431934	03	446367	72

в) О поступлении акцизных доходов по С.-Петербургской губернии.

За 1908 годъ было продано всего казенными складами вина по расчету въ 40⁰ за 34699923 р. 78 к. поступило коммиссионнаго сбора 268117 р. 72 к. кромѣ того выручено отъ продажи денатурированнаго спирта 272968 р. 43 к.; за невозвращенную стеклянную и деревянную посуду—54105 р. 87 к. и прочихъ поступлений—137524 р. 45 к.

Всего такимъ образомъ доходъ отъ казенной продажи питей въ 1908 году составлялъ 35919640 р. 22 к.

Что касается поступленія акцизныхъ доходовъ по С.-Петербургской губернии въ 1908 году, то таковыя видны изъ нижеслѣдующей таблицы:

В ъ д о м о с т ь

о поступленіи акцизныхъ доходовъ по С.-Петербургской губерніи въ 1908 году сравнительно съ доходами за 1907 годъ.

Наименованіе доходовъ.	1908 г.		1907 г.		Въ 1908 году.	
					Болѣе.	Менѣе.
	Рубли.	К.	Рубли.	К.	Рубли.	К.
I. Питейный доходъ.						
1) Съ винокуренныхъ заводовъ	10	34	457	41	—	447
2) Съ заводовъ пользующихъ спиртомъ для техническихъ надобностей	25184	73	28925	49	—	3740
3) Съ подочныхъ издѣлій и за неивки морсовъ	481349	14	445563	60	35785	54
4) Съ пиво-медоваренныхъ заводовъ	2258371	33	2583874	56	—	325503
5) Съ прессованныхъ дрожжей	—	—	3821	—	—	38210
6) Патентный сборъ	484910	04	470313	64	14596	40
7) Дополнительный патентный сборъ съ пивоваренныхъ заводовъ	18390	—	19008	15	—	612
И Т О Г О	3268215	58	3586346	85	—	318131
II. Табачный доходъ.						
1) Акцизъ съ табаку	9812184	—	9081417	21	730766	79
2) Дополнительный акцизъ	1626800	22	1483567	90	143232	32
3) Патентный сборъ съ заводовъ и мѣсть торговли табакомъ	137267	50	133931	—	3336	—
4) Дополнительный патентный сборъ съ табачныхъ фабрикъ за право переработки табаку	89193	—	84639	75	4558	25
И Т О Г О	11665444	72	10783555	86	881888	86
III. Нефтяной доходъ.						
Акцизъ съ нефти	1175338	06	851197	45	324140	60
IV. Сахарный доходъ.						
Патентный сборъ	6017	80	6177	19	—	159
V. Сборъ съ укусовыхъ заводовъ.						
Пользованіе безакцизнымъ спиртомъ	2000	—	2050	—	50	—
VI. Высканіе за нарушеніе устава объ акц. сб.						
.....	4855	64	1636	96	3218	68

г) Отправление натуральных повинностей.

По С.-Петербургскому уезду. Въ 1908 г. въ С.-Петербургскомъ уездѣ находилось на постоѣ до 33 унтеръ-офицеровъ наблюдательнаго корпуса жандармовъ. Квартиры для нихъ отводились сельскими обществами въ натурѣ. За квартиры эти изъ земскихъ суммъ уплачено крестьянамъ въ добавокъ къ уплатѣ отъ казны 1658 р. 62 к.

Кромѣ того въ С.-Петербургскомъ уездѣ въ 1908 г. квартировали части войскъ. Квартиры для нихъ отводились въ домахъ обывателей по распоряженію С.-Петербургскаго Уезднаго Распорядительнаго Комитета и Земство въ платежѣ за эти квартиры не участвовало.

Подводная повинность отбывается крестьянами натурою, но съ платою изъ суммъ уезднаго земскаго сбора сельскимъ обществамъ денегъ при чемъ, согласно постановленія Уезднаго Земскаго Собранія 11 Октября 1905 г., плата за каждую выставленную подводу установлена въ 1 р. 75 к., независимо отъ числа выставленныхъ подводъ. Въ 1908 г. за подводы уплачено 3511 р. 43 к.

Сверхъ того, изъ суммъ уезднаго земскаго сбора было выдано взаменъ отпуска подводъ натурою Уездному Полицейскому Управленію 1750 руб., становымъ приставамъ 3466 р. 64 к., судебнымъ слѣдователямъ 2952 р. 50 к. и жандармскимъ унтеръ-офицерамъ 3200 р. Всего же на подводную повинность въ С.-Петербургскомъ уездѣ въ 1908 г. израсходовано 14880 р. 57 к.

Въ С.-Петербургскомъ уездѣ уездныя грунтовыя дороги ремонтируются на суммы земскаго сбора, владельцы же земель, по коимъ проходятъ означенныя дороги, отпускаютъ лишь бревна потребныя для трубъ и мостовыхъ.

Въ 1908 г. было владельцами отпущено 376 бревенъ.

д) Дороги, мосты и переправы.

а) Дѣятельность Губернскаго Земства.

Общее протяженіе губернскихъ дорогъ составляетъ 431 вер. 160,5 с, изъ нихъ 36 верстѣ, пролегающихъ по бичевнику канала ИМПЕРАТОРА ПЕТРА I, находятся въ завѣдываніи вѣдомства путей сообщенія, съ субвенціею отъ Губернскаго Земства, а остальные 395, 21 в. в. находятся въ вѣдѣніи С.-Петербургскаго Губернскаго Земства и дороги эти имѣютъ слѣдующее подраздѣленіе.

1. ШЛИССЕЛЬБУРГСКІЙ ТРАКТЪ.

Отъ мызы Пелла до г. Шлиссельбурга, протяженіемъ 24,543 вер.

изъ нихъ:

а) шоссе	10,26 вер.
б) мостовой	14,233 »

2. АРХАНГЕЛЬСКІЙ ТРАКТЪ.

Отъ г. Новой Ладogi до границы Олонецкой губ., протяженіемъ 62,664 вер.

изъ нихъ:

а) шоссе	3,306 вер.
б) мостовой	8,088 »
в) грунтового полотна	51,270 »

3. ЯРОСЛАВСКИЙ ТРАКТЪ.

Отъ Сяьскаго канала до границы Новгородской губ.; протяженіе тракта 38,006 верстѣ.

изъ нихъ:

а) мостовой	7,358 вер.
б) грунтового полотна.	30,648 »

4. ГДОВО-НАРВСКИЙ ТРАКТЪ.

Отъ гор. Гдова до границы Ямбургскаго уѣзда, протяженіемъ 66,805 верстѣ.

Трактъ весь шооссированный

5. ГДОВО-БѢЛЫЙ ТРАКТЪ.

Отъ гор. Гдова до ст. Бѣлая-Струги, Варшавской жел. дор. протяженіемъ 107,33 вер.

изъ нихъ:

а) шоссе	6,626 вер.
б) мостовой	9,07 »
в) грунтового полотна.	91,634 »

6. КОЛТУШСКОЕ ШОССЕ.

Отъ рѣки Лупы въ селеніе Охтенскіе Пороховые Заводы до села Колтуши, протяженіемъ 11,833 вер.

изъ нихъ:

а) шоссе	5,178 вер.
б) мостовой	6,655 »

7. РЯБОВСКОЕ ШОССЕ.

Отъ села Ковалево до окончанія шооссированной дороги, протяженіемъ 8,12 вер.

изъ нихъ:

а) шоссе	7,546 вер.
б) мостовой	0,574 »

8. ОБЪѢЗДНОЕ ШОССЕ.

Отъ Большой Охты до дер. Ржевки, протяженіемъ 6,424 вер.

изъ нихъ:

а) шоссе	4,168 вер.
б) мостовой	2,256 »

9. СТАРО-ЛАДОЖСКИЙ ТРАКТЪ.

Отъ канала ИМПЕРАТОРА АЛЕКСАНДРА II, въ дер. Шальдиха до гор. Новой Ладогѣ, протяженіемъ 69,60 верстѣ.

изъ нихъ:

а) шоссе	58,60 вер.
б) мостовой	11,00 »

Общее протяженіе трактовъ. 395,321 вер.

изъ нихъ:

а) шоссе	162,485	вер.
б) мостовой	59,284	»
в) грунтового полотна.	173,552	»

Губернскіе земскіе тракты раздѣлены на три участка:

III. Пригородный, протяженіе дорогъ	50,915	вер.
II. Ладожскій » »	170,200	вер.
I. Гдовскій » »	174,135	»

Техническій надзоръ по завѣдыванію губернскими земскими трактами состоитъ изъ:—1 инженера, 2 техниковъ, 1 дорожнаго мастера, 21 ремонтника.

Техническій надзоръ всецѣло подчиненъ С.-Петербургской Губернской Земской Управѣ.

На томъ же протяженіи дорогъ (395 в. 160,5 с.) въ 1908 году кромѣ обыкновеннаго ремонта для поддержанія дорогъ въ удобномъ для проѣзда состояніи, произведены слѣдующія капиталныя работы:

I. Гдовскій участокъ.

1. Гдово-Бѣльскій трактъ.

Ст. 2. 1) Заготовка и розсыпь гравія по тракту.

2) Планировка полотна на 4-ой верстѣ перегона Сосенка—Тросно.

3) Постройка шоссе на 8 верстѣ перегона Бѣлая—Сосенка на протяженіи 500 пог. саж.

Ст. 3.

4) Ремонтъ дорожныхъ сооруженій по тракту.

5) Постройка каменнаго моста № 52 черезъ рѣку Дряжну на 18 верстѣ перегона Сосенка—Тросно.

6) Постройка деревянныхъ мостовъ № 9 и № 19 на перегонѣ Тросно—Туницяно.

7) Постройка каменной трубы № 13 на перегонѣ Сосенка—Тросно

8) Постройка деревяннаго моста № 11 на перегонѣ Туницяно—Афонасово.

Гдово-Нарвскій трактъ.

Ст. 2.

1) Перестройка осѣвшаго и пучинистаго мѣста на 10-й верстѣ перегона рѣки Пята—Низы на протяженіи 140 пог. саж.

2) Перестройка осѣвшаго и пучинистаго мѣста на 6-й вер. перегона Купково—Гдовъ на протяженіи 375 пог. саж.

3) Перестройка осѣвшихъ и пучинистыхъ мѣстъ на 1-й вер. перегона Низы—Поля на протяженіи 140 пог. саж.

4) Прочистка и углубленіе канавъ по тракту.

Ст. 3.

5) Постройка желѣзо-бетоннаго свода у моста № 33 перегона Низы—Поля.

6) Постройка желѣзо-бетонныхъ трубъ № 19 и № 30 на перегонѣ Низы—Поля и № 4, 10 и 23 на перегонѣ Поля—Купково.

7) Постройка желѣзо-бетоннаго моста № 8 на 8-й вер. перегона Поля—Купково.

8) Ремонтъ дорожныхъ сооруженій по тракту.

II. Ладожскій участокъ.

1. Архангельскій трактъ.

Ст. 2.

1) Углубленіе канавъ, по дер. Манихино и перестройка мостовой на 17, 18 и 19 в.в. перегона Шахново—Манихино и на 1-й вер. перегона Манихино—Доможирово

Ст. 3.

- 2) Постройка деревяннаго моста № 8 через р. Кумбиту, на перегонѣ Манихино-Доможирова.
- 3) Постройка каменныхъ трубъ № 17 и № 41 на перегонѣ Шахново-Манихино.
- 4) Дополнительные работы по устройству водослива и укрѣпленію русла подъ мостомъ № 4 на 14-й верстѣ перегона Сяьскіе Рядки-Шахново.
- 5) Постройка новыхъ периль у моста № 5 на перевозѣ Манихино-Доможирова.

2. Старо-Ладожскій трактъ.

Ст. 2.

- 1) Углубленіе канавъ и перемощеніе мостовой по дер. Сирокадска на 13-й верстѣ перегона Шальдиха-Шумъ.
- 2) Углубленіе канавъ и планировка обочинъ на 7, 8, 9 и 10 в.в. перегона Шальдиха-Шумъ.
- 3) Углубленіе канавъ на 1, 2 и 3 в.в. перегона Шальдиха-Шумъ.
- 4) Планировка обочинъ и розсыпь песку на 4, 5, 6, 7, 8 и 9 в.в. перегона Старая Ладога-Новая Ладога.

Ст. 3.

- 5) Постройка каменныхъ трубъ № 17 и № 29 на перегонѣ Шальдиха—Шумъ.
- 6) Ремонтъ мостовъ №№ 18, 31 и 32 и постановка надолбъ на перегонѣ Шальдиха—Шумъ.
- 7) Перестройка каменныхъ мостовъ № 3 и № 11 на перегонѣ Старая Ладога—Новая Ладога.

3. Ярославскій трактъ.

Ст. 2.

- 1) Углубленіе канавъ, ремонтъ мостовой по дер. Чернецкое и розсыпь песку на 8 и 9 верстахъ перегона Пульницы—Буянецъ.
- 2) Углубленіе канавъ и перемощеніе мостовой по дер. Хвалово на 4 и 5 вер перегона Буянецъ—граница.
- 3) Устройство полотна на 1-й верстѣ перегона Пульница—Буянецъ.

III. Пригородный участокъ.

1. Колтушское шоссе.

- 1) Сплошныя розсыпи щебня на 5, 6 и 10 верстахъ.
- 2) Перестройка мостовой на 9 и 10 верстахъ.
- 3) Постройка служебнаго дома и сарая.

2. Рябовское шоссе.

- 1) Сплошная розсыпь щебня на 14 верстѣ.
- 2) Постройка деревяннаго мостика № 4.

3. Обѣздное шоссе.

- 1) Сплошныя розсыпи щебня на 1, 2, 3 и 4 верстахъ.
- 2) Ремонтъ моста № 1.
- 3) Ремонтъ моста № 6.

4. Шлиссельбургскій трактъ.

- 1) Сплошныя розсыпи на 16 верстѣ перегона мызы Пелла—Елизаветино.
- 2) Приобрѣтеніе чугуннаго катка.
- 2) Постройка деревяннаго моста № 13 черезъ рѣку Мгу.
- 4) Постройка желѣзо-бетоннаго моста № 25.

Субсидіи выдаваемыя Губернскимъ Земствомъ на содержаніе дорогъ.

1. На содержаніе почтовой дороги по бичевнику канала ИМПЕРАТОРА ПЕТРА I отъ гор. Шлиссельбурга до дер. Лавы.

Согласно ВЫСОЧАЙШЕ утвержденнаго 26 Марта 1840 года Положенія Комитета Министровъ о передачѣ изъ гражданскаго вѣдомства въ вѣдѣніе Главнаго Управленія Путей Сообщенія и публичныхъ зданій почтовой дороги, протяженіемъ 36 верстъ, идущей по бичевнику канала ИМПЕРАТОРА ПЕТРА ВЕЛИКАГО, отъ г. Шлиссельбурга до дер. Лавы, С.-Петербургское Губернское Земство ежегодно отпускаетъ въ распоряженіе Министерства Путей Сообщенія на содержаніе вышеуказанной дороги субсидію въ размѣрѣ 1400 рублей

2) На содержаніе Молосковицко-Сабскаго тракта Ямбургскому уѣздному земству по постановленію Губернскаго Земскаго Собранія 1897 г., ежегодно выдается 1500 руб.

3) На содержаніе Муринскаго тракта С.-Петербургскому уѣзду, по постановленію Губернскаго Земскаго Собранія 1902 г.—1500 руб.

4) На содержаніе Копорскаго тракта Петергофскому уѣзду, по постановленію Губернскаго Земскаго Собранія 1905 г.—1500 руб.

На производство вышеупомянутыхъ работъ и на содержаніе технического надзора и приобрѣтеніе инструментовъ и проч. испрашивалось у Земскаго Собранія 124239 руб. 56 коп., изъ коихъ израсходовано:

а) на обыкновенный ремонтъ губернскихъ трактовъ до	37548 р. 28 к.
б) на капитальный ремонтъ и непредвидѣнные смѣтою расходы, вызванные весенними разливами рѣкъ до	74777 р. 60 к.
в) на содержаніе технического надзора и приобрѣтеніе инструментовъ и другія принадлежности производства изысканій и проч.	6354 р. — к.
и г) на сверхсметныя работы	1374 р. 43 к.

Рѣчные перевозки.

На Губернскихъ Земскихъ трактахъ имѣются пять переправъ черезъ рѣку Волховъ, въ гор. Новой Ладогѣ; съ 1907 г. на этомъ перевозѣ установлена пароходная тяга-паромъ буксируется пароходомъ; черезъ р. Сясь, въ Сясьскихъ Рядкахъ и Пульницѣ; Пашу при дер. Медвѣдево и Оять въ дер. Доможирово

- а) Устройство временныхъ сѣздовъ у пристаней на 5 перевозахъ.
- б) Постройка 3-хъ паромовъ на р.р. Оять, Пашу и Пульницу.
- в) Постройка 3-хъ спасательныхъ лодокъ на р.р. Пашу, Сясь и Волховъ.

На содержаніе этихъ перевозовъ израсходовано 4185 руб. 25 коп.

По дорожному капиталу.

Наличность на 1-ое Января 1908 года въ денежныхъ знакахъ—51407 р. 31 к.

Въ 1908 году предполагалось къ поступленію:

а) недоимокъ	404.178 р. — к.
б) оклада	167.175 р. — к.
Всего	571.353 р. — к.

Въ дѣйствительности поступило 195.729 р. 94 к.

Изъ послѣдней суммы отнесено:

а) въ запасный капиталъ	3.254 р. 75 к.
б) на техническій надзоръ Губернской Управы	5.178 » 33 »
в) на производство работъ	183.569 » 86 »

Въ 1908 г. выдано:

1) на содержаніе технического надзора Губ. Управы.	5.707 р. 24 к.
2) на производство работъ	173.246 » 71 »
3) сеудъ на разныя неотложныя работы	— » — »

Въ 1908 году оправдано техническими отчетами за произведенныя работы 185.384 руб. 44 коп.

По содержанію казенныхъ шоссеиныхъ дорогъ, переданныхъ въ вѣдѣніе С.-Петербургскаго Губернскаго Земства.

Общее протяженіе казенныхъ шоссеиныхъ дорогъ, переданныхъ во временное хозяйственное-распорядительное завѣдываніе С.-Петербургскаго Губернскаго Земства равняется 823.91 верста.

Правительственная субсидія, отпущенная въ 1908 г. на содержаніе казенныхъ шоссеиныхъ дорогъ С.-Петербургской губерніи, составляетъ 402.739 руб.

Въ 1908 г. вышеуказанныя шоссеиныя дороги были раздѣлены на 6 отдѣльныхъ участковъ, а именно:

I участокъ.

(протяж. 427.78 вер.).

1) Архангелогородское шоссе	27.16 вер.
2) Вознесенское шоссе	4.82 »
3) Шоссе Царское Село—Ямъ-Ижора	8.55 »
4) » Средняя Рогатка—Пулково	6.70 »
5) » Пулково—Царское Село (чр. Кузьмино).	6.84 »
6) Московское шоссе	53.91 »
7) Шоссе Колпино—Ямъ-Ижора.	4.80 »
8) » Царское Село—Колпино	8.87 »
9) » Мало Павловское	6.13 »
<hr/>	
Итого по участку	127.78 вер.

II участокъ.

(протяж. 120.70 вер.).

10) Большое Павловское шоссе.	6.25 вер.
11) Улицы г. Царскаго Села	2.82 »
12) Шоссе Пулково—Царское Село (чр. Александровку).	3.95 »
13) » вдоль Таицкаго водопровода	12.05 »
14) Павло-Лисинское шоссе	33.00 »
15) Шоссе у Мариентальской крѣпости	0.34 »
16) » у Стрѣльбищъ.	0.35 »
17) Мозинское шоссе	18.41 »
18) Шоссе Царское Село—Гатчина.	18.36 »
19) » Пулково—Гатчина	23.17 »
20) » Царское Село—Петергофъ	3.00 »
<hr/>	
Итого по участку	120.70 вер.

III участокъ:

(протяженіе 124,26 вер.).

21) Шоссе Лигово—Красное Село	13,54 вер.
22) » Красное Село—Царское Село.	16,32 »
23) » Красное Село—Стрѣльна	11,54 »

24) Шоссе Красное Село—Рошна	11,50	вер.
25) » Гатчина—Кипень	18,39	»
26) » Пулково—Лигово	9,25	»
27) » Красное Село—Гатчина	16,70	»
28) » Стрѣльна—Кипень	23,50	»
29) Грунтовыя дорожки для верховой ѣзды по Красному Селу	3,52	»
Итого по участку		124,26 вер.

IV участокъ:

(протяженіе 117,53 вер.).

30) Шоссе С.-Петербургъ—Стрѣльна	15,14	вер.
31) » Нижне—Петергофское	5,74	»
32) » Знаменка—Рошна	13,13	»
33) » Петергофъ—Ораніенбаумъ	6,94	»
34) » Ораніенбаумъ—Кроншт. военный госпиталь	4,05	»
35) » Стрѣльна—Петергофъ	7,00	»
36) Стрѣльна—Михайловская дача	1,55	»
37) Царское Село—Петергофъ (съ 4 вер.)	20,48	»
38) Подъѣзды къ станціямъ Балтійской жел. дор.	0,55	»
39) Шоссе къ военной гавани	1,50	»
40) » по Троицкой слободѣ	1,40	»
41) Выборгское шоссе	40,05	»
Итого по участку		117,53 вер.

V участокъ:

(протяженіе 124,12 вер.).

42) Шоссе Красное Село—Кипень	13,28	вер.
43) Нарвское шоссе	99,09	»
44) Везенбергское шоссе	5,25	»
45) Гдовское шоссе	6,50	»
Итого по участку		208,12 вер.

VI участокъ:

(протяженіе 208,62 вер.).

46) Двинское шоссе	160,69	вер.
47) Новгородско-Пековское шоссе	47,93	»
Итого по участку		208,62 вер.

Всего по казеннымъ шоссе 823,01 вер.

Техническій надзоръ за казенными шоссе въ 1908 г. состоялъ изъ: 1) старшаго инженера, 2) помощника старшаго инженера, 3) 6-ти участковыхъ инженеровъ по 1-му на каждый участокъ, 4) 5-ти техниковъ (старшаго и 4-хъ младшихъ), 5) 4-хъ чертежниковъ (1 старшаго и 3-хъ младшихъ) и кромѣ того на линіи шоссе имѣлось: 1) 20 дорожныхъ мастеровъ, 2) 213 ремонтчиковъ.

Весь техническій персоналъ какъ высшій, такъ и низшій, а равно бухгалтерія и канцелярія Дор. Отд. подчинены С.-Петербургской Губернской Земской Управѣ.

Для поддержанія вышеуказанныхъ дорогъ въ профѣздномъ состояніи въ 1908 году были произведены слѣдующія главнѣйшія работы:

1) Заготовлено и употреблено въ дѣло для ремонта дорогъ щебня и камня до 2810 куб. саж.

- 2) Произведенъ капитальный ремонтъ каменной одежды шоссеиныхъ дорогъ на протяженіи 42,710 пог. саж. и построено новаго шоссе 160 пог. саж.
- 3) Прочищено и углублено дорожныхъ канавъ, на протяженіи 20,500 пог. саж.
- 4) Спланировано и сръзано обочины до 40,000 пог. саж.
- 5) Построено и перестроено вновь мостовъ и трубъ шт. 39.

Въ рядѣ капитальныхъ работъ по улучшенію каменной одежды дорогъ слѣдуетъ указать на продолженіе работъ по устройству мостовой взамѣнъ шоссе, на шоссе — С.-Петербургъ—Стрѣльна на 10 верстѣ, протяженіемъ 490 пог. саж., гдѣ движеніе имѣетъ характеръ городского. Часть этой работы, на протяженіи 200 пог. саж., на сумму 8000 р., произведена за счетъ ожидаемой отъ казны субсидіи на перестройки пучистыхъ и разстроенныхъ участковъ, казенныхъ шоссеиныхъ дорогъ Спб. губ.

Вопросъ объ отпускѣ субсидіи на перестройку пучистыхъ участковъ оговоренный особо въ «Положеніи» при передачѣ казенныхъ дорогъ въ вѣдѣніе земства, возбужденъ Губернской Управой передъ Министерствомъ Путей Сообщенія въ 1906 году. Въ отчетномъ году состоялся осмотръ пучистыхъ участковъ Междувѣдомственной Коммиссіей и теперь все дѣло съ заключеніемъ Коммиссіи и съ приложеніемъ проектовъ и смѣтъ направлено въ Министерство Путей Сообщенія.

б) Дѣятельность Уѣздныхъ Земствъ.

По С.-Петербургскому уѣзду.

Протяженіе уѣздныхъ дорогъ въ 1908 г. было 190 верстѣ, изъ коихъ шоссеиновано и замощено 146,5 верстѣ, т. е. грунтовое полотно покрылось каменной одеждой еще на двѣ версты.

Кромѣ уѣздныхъ дорогъ устраивались мостовыя и шоссе на проселочныхъ дорогахъ уѣзда и пригорода. Всего израсходовано на эти работы 69678 р. 97 к., — кромѣ обыкновеннаго ремонта уѣздныхъ дорогъ, на каковой израсходовано 39875 р. 12 к. Земскихъ перевозовъ, въ уѣздѣ нѣтъ.

По Лужскому уѣзду.

Всѣхъ дорогъ въ уѣздѣ, за исключеніемъ проселочныхъ, насчитывается 735 верстѣ, которыя раздѣлены по очереди шоссеинованія на двѣ категоріи: къ первой очереди отнесено 280 верстѣ составляющія подъѣздные пути къ станціямъ желѣзныхъ дорогъ, изъ которыхъ уже шоссеиновано 70 верстѣ и ко второй очереди остальные 455 верстѣ, полотно которыхъ только ремонтируется. На 1908 годъ по уѣздной смѣтѣ на ремонтъ мостовъ, трубъ и дамбъ назначено 5098 рублей и на ремонтъ дорожнаго полотна—6000 рублей.

По Новоладожскому уѣзду.

Въ теченіе строительнаго періода 1908 г. производились на уѣздныхъ трактахъ слѣдующія работы:

а) Капитальныя: выстроены 2 новыхъ моста на каменныхъ устояхъ, около имѣнія Стуглево, на трактѣ Васильевскій погостъ Гостинополье и на Новгородскомъ трактѣ, около села Черенцево, на сумму 1285 руб.

На средства дорожнаго фонда: а) окончательно устроена подъѣздная шоссеиновая дорога къ станціи Войбакала, на протяженіи 1 версты 250 сажень, стоимость которой 5289 р. 75 к. и б) поставлены верстовыя столбы на трактѣ Шумъ—Колосарь на сумму 39 р. 90 к. и подготовлено земляное полотно подъ подъѣздную шоссеиновую дорогу къ ст. Войбакала, на протяженіи 2 верстѣ, стоимость каковыхъ работъ 2119 руб.

По Петергофскому уѣзду.

Въ отчетномъ году шоссировались и заманивались участки существующихъ дорогъ на протяженіи: Каськово—Допухинка 1 верста 8 сажень; Копорье—Головкинская 2 версты 354¹/₂ сажени; Волосово—Терпилицы—Гомонтовская 385 сажень; Горьлово—Копорская—Высоцкая 1 верста 349¹/₂ сажень; у станціи Сергіевская Пустынь: Шмитовская улица 202¹/₂ сажени и Желѣзнодорожная и Доронинская улицы 262 сажени.

По Царскосельскому уѣзду.

Въ совершенно исключительномъ положеніи находилось дѣло устройства и содержанія уѣздныхъ дорогъ, которое отпослется собственно къ натуральной повинности населенія, но выполняется при помощи весьма крупныхъ денежныхъ ассигнованій Земства. Сельскія Общества, находя отбываніе этой повинности, какъ исключительной для крестьянъ, въ принципѣ несправедливымъ и весьма обременительнымъ для сельскихъ обывателей, не выполнили въ 1903 году данныхъ Управою нарядовъ на поставку матеріаловъ для исправленія уѣздныхъ дорогъ и поэтому нѣкоторыя дороги остались безъ должнаго ремонта. Такъ фактъ невыполненія натуральной повинности имѣлъ мѣсто уже нѣсколько лѣтъ подрядъ, и причинялъ существенный вредъ дѣлу дорожнаго хозяйства уѣзда, Уѣздное Земское Собраніе очередной сессіи 1908 года постановило переложить натуральную дорожную повинность въ денежную, каковое постановленіе и представлено на утвержденіе г. Министра Внутреннихъ Дѣлъ.

По Шлиссельбургскому уѣзду.

Въ отчетномъ году изъ уѣзднаго земскаго сбора на содержаніе земскихъ трактовъ израсходовано 7989 р. 82 коп.

Сумма эта употреблена на ремонтъ полотна дорогъ и дорожныхъ сооружений.

Кромѣ того въ отчетномъ году израсходовано на устройство тѣхъ же трактовъ изъ суммъ губернскаго дорожнаго капитала 20.800 р. 97 к.

На содержаніе перевозовъ въ гор. Шлиссельбургѣ и дер. Островки израсходовано 1318 р. 67 к.

е) Военская повинность.

Призывъ новобранцевъ въ отчетномъ году совершился также успѣшно, какъ и въ предшествующіе годы.

Случаевъ, которые могли-бы оказать вредное вліяніе на ходъ призыва, въ отчетномъ году, подобно тому какъ и въ предшествующіе годы, не было.

КРАТКІЯ СВѢДѢНІЯ

о результатахъ призыва новобранцевъ къ исполненію военной повинности въ 1908 году, по С.-Петербургской губерніи.

а) По разверсткѣ Военнаго Министерства назначено было къ приему . 3667

Для пополненія требуемаго числа новобранцевъ призывалось:

б) лицъ внесенныхъ въ призывные списки по ст. 122 Устава . . . 10398

в) дополнительно включенныхъ въ призывные списки послѣ освидѣтельствованія, для опредѣленія возраста по наружному виду (ст. 161 Устава и цирк. 24 Апрѣля 1898 г. № 6) 118

г) получившихъ отсрочку при предшествовавшихъ призывахъ, а равно подлежащихъ назначенію на военную службу безъ жеребья (ст. 151 Устава*) 750

*) За исключеніемъ членовредителей (ст. 390 Устава), которые не входятъ въ составъ контингента (цирк. 1878 г. Марта 4 № 10).

Въ общемъ числѣ всѣхъ внесенныхъ въ призывные списки по ст. 122 и 161 Устава оказалось:

д) христіанъ велик., малороссов. бѣлоруссовъ	8776
е) прочихъ христіанъ	1616
ж) евреевъ	102
з) караимовъ.	4
и) магометанъ	15
к) язычниковъ	—

Льготныхъ по семейному положенію всѣхъ вѣроисповѣданій:

и) перваго разряда	2855
к) втораго разряда.	1646
л) третьяго разряда	540

Въ число, назначенное по разверткѣ къ приему на службу, поступило:

м) лицъ, внесенныхъ въ дополнительные списки А и Б	183
н) внесенныхъ въ призывные списки (ст. 122 и 161 Устава)	3319
о) зачислено въ запасъ по званію и роду занятій (ст. ст. 80 и 82 Устава)	81
п) зачтено квитанцій	1
р) всего принято въ счетъ контингента	3630

Въ числѣ принятыхъ въ войска лицъ призывнаго возраста и включенныхъ въ дополнительные списки А и Б, заключается:

с) христіанъ	3483
т) евреевъ	17
у) караимовъ.	—
ф) магометанъ	2
х) язычниковъ	—

Льготныхъ по семейному положенію:

ц) перваго разряда (прим. къ ст. 174 Устава)	1
ч) втораго разряда	90
ш) третьяго разряда	162
щ) при пополненіи назначеннаго контингента новобранцевъ подверглось освидѣтельствуванію лицъ призывнаго возраста (ст. ст. 122 и 161 Устава), а также включенныхъ въ дополнительные списки А и Б	5798

Изъ нихъ:

ъ) назначена отерочка по ст. 47 Устава	696
ы) отправлено на испытаніе (ст. 170 Устава).	321
ь) подлежало переосвидѣтельствуванію (ст. 171 Устава и цирк. Мин. Внут. Дѣлъ 19 Іюня 1897 г., № 2!)	22
ѳ) зачислено въ ополченіе 2 разряда по недостаточному росту, по болѣзнямъ и тѣлеснымъ недостаткамъ	414
ѵ) признано совершенно неспособными къ военной службѣ (ст. 182, п. I).	784
ю) Изъ общаго числа всѣхъ призывавшихся (ст. ст. 122, 151 и 161 Устава) зачислено въ ополченіе перваго разряда	1560
я) Не явилось къ призыву безъ уважительныхъ причинъ (ст. ст. 157 и 158 Устава)	496
ѳ) Въ числѣ неявившихся оказалось евреевъ	14

Недобрано для пополненія назначеннаго по разверткѣ числа повобранцевъ:

аа) христіанъ	13
бб) евреевъ	18
вв) караймовъ	3
гг) магометанъ	3
дд) язычниковъ	—

ж) Народная нравственность.

По свѣдѣніямъ, доставленнымъ Прокуроромъ С.-Петербургскаго Окружнаго Суда, въ С.-Петербургской губерніи въ отчетномъ году было совершено 3608 преступленій. Подсудимыхъ по нимъ было 4712 мужчинъ и 37 женщинъ, а всего 5099 человекъ. Изъ этого числа было оправдано 1419 мужчинъ и 187 женщинъ, т. е. всего 1606 человекъ и обвиненныхъ 3493 человека (3293 м. и 200 ж.).

По возрасту наибольшее число падаетъ на время 21—50 лѣтъ, а именно: 3183 муж. и 268 женщ.

По сословіямъ наибольшее число упадетъ на сельскихъ обывателей 2466 м. и 165 ж., затѣмъ на мѣщанъ 1684 м. и 104 ж.

з) Арестанты, тюремные замки и этапы.

Къ началу Января 1908 г. въ мѣстахъ заключенія С.-Петербургской губерніи оставалось подъ стражею: 1) до постановленія приговора судомъ 2086 м. и 190 ж.; 2) по распоряженію административной власти 1991 м. и 186 ж. и 3) по приговорамъ судебныхъ мѣстъ 2647 м. и 233 ж. Такимъ образомъ всего находилось 6724 м. и 609 ж.

Въ теченіе отчетнаго года прибыло: 1) до постановленія приговора судомъ 20892 м. и 2553 ж.; 2) по распоряженію административной власти 18137 м. и 21738 ж. и 3) по приговорамъ судебныхъ мѣстъ 29291 м. и 3244 ж. Всего же прибыло 231320 м. и 27534 ж.

Въ томъ же году выбыло по 1-ой категоріи 21001 м. и 2579 ж. по второй—181780 м. и 21750 ж. и по третьей—28242 м. и 3215 ж., всего 231723 м. и 72544 ж. Къ 1-му же Января 1909 года оставалось: первой категоріи 1977 м. и 164 ж., второй—1348 м. и 174 ж. и по третьей—2996 м. и 261 ж., а всего 6321 м. и 599 ж.

и) П о ж а р ы.

Въ минувшемъ году было 1014 пожаровъ, причеиъ погорѣло 1759 дворовъ. Убытокъ отъ пожара составлялъ 1948758 р., изъ коихъ болѣе всего пострадалъ Ямбургскій уѣздъ, а именно 157715 р. Чаще всего пожаровъ было въ Лужскомъ уѣздѣ—191. Изъ городовъ наиболѣе пострадалъ гор. Царское Село, гдѣ убытокъ превысилъ 38914 р.

Изъ общаго числа 1759 пожаровъ 387 произошли отъ неосторожнаго обращенія съ огнемъ; въ 298 случаяхъ причина осталась невыясненною, 199 произошли отъ дурнаго устройства трубъ и печей, 107 отъ поджога и 23 отъ молніи.

III.

Народное здравіе.

а) Медицинскій персоналъ.

Въ отчетномъ году въ губерніи, а равно и въ пригородныхъ участкахъ столицы состояло: врачей мужчинъ—160, врачей женщинъ—24, фельдшеровъ—260, фельдшерницъ—46, акушеровъ и повивальныхъ бабокъ—157, зубныхъ врачей—16, дантистовъ—27 и фармацевтовъ—190.

Распределение ихъ по городамъ и уездамъ видно изъ слѣдующей таблицы.

Врачебныхъ обществъ было одно въ гор. Нарвѣ съ 26 действительными членами и 1 почетнымъ.

Фельдшерскихъ школъ одна: въ Теофиловской Пустыни общества сестеръ милосердія Краснаго Креста.

Всѣхъ судебно-медицинскихъ актовъ по губерніи было выдано 4779. Уездными и городскими врачами было осмотрѣно мертвыхъ тѣлъ: а) по поводу насильственной смерти—615, б) отъ болѣзненныхъ причинъ—403, живыхъ людей было освидѣтельствовано—3734.

б) Больницы.

Въ отчетномъ году состояли по губерніи съ пригородными участками столицы больницы: городскихъ—6, земскихъ—42, тюремныхъ—4, фабричныхъ и заводскихъ—16, частныхъ лицъ—4, военныхъ—10, морского вѣдомства—2, дворцовыхъ—9, вѣдомства учрежденій Императрицы Маріи—11, и при монастырѣ—1, всего 154, съ 2131 кроватями.

Распределение пользованныхъ больныхъ съ показаніемъ рода болѣзней какъ въ больницахъ, такъ и въ амбулаторіяхъ и частной практикѣ по группамъ видны изъ прилагаемой при семъ, таблицы:

БОЛѢЗНИ (по группамъ).	ПОЛЬЗОВАЛОСЬ.		Изъ нихъ умерло (въ больницахъ).
	Въ больницахъ.	Въ частн. практикѣ.	
A. Общія заразныя болѣзни	14609	98821	915
Б. Половыя	702	5427	2
В. Прочія общія заразныя болѣзни	182	3316	7
II. Общія незаразныя болѣзни	430	24240	58
III. Новообразованныя	395	4337	37
IV. Паразитическія болѣзни	316	52833	4
V. Душевыя болѣзни	45	207	6
VI. Травм., хим. и терм. поврежденія	4056	30743	127
VII. Отравленія	467	1291	20
VIII. Врожденные пороки	210	1704	7
IX. Болѣзни отдѣльныхъ системъ и органовъ:			
A. Мозга и оболочекъ	258	2620	74
Б. Нервныя	643	24409	12
В. Кровеносн. и лимфат. сист.	942	10214	102
Г. Органовъ дыханія	1717	108104	95
Д. Органовъ пищеваренія	3587	165306	117
Е. Мочевыхъ органовъ	928	4937	72
Ж. Мужскихъ половыхъ	175	2024	—
З. Женскихъ половыхъ	510	7843	4
И. Костно-мышечной системы	1118	47642	6
I. Кожи	1745	72597	16
К. Органы зрѣнія	873	47064	1
Л. Органы слуха	219	18247	—
Х. Берем., роды и послѣрод.	490	5297	13
XI. Не опредѣл. и на испыт.	298	7347	29
Роды	3342	3219	6
На испытаніи	2248	3448	49
Всего	38279	801121	111

в) Аптеки.

Всего аптекъ въ отчетномъ году дѣйствовало 84, изъ нихъ нормальныхъ — 55, сельскихъ — 22 и отдѣлений — 7.

Распределение ихъ по губерніи, а равно и дѣятельность ихъ видна изъ таблицы:

Названіе уѣздовъ.	Число аптекъ.	Число фармацевтовъ.	Число аптекарскихъ учениковъ.	Число рецептовъ.	Вырученная по продажѣ сумма.		По ручной продажѣ выручено.	
					Рубли.	Коп.	Рубли.	Коп.
С.-Петербургскій и пригороды.	35	78	43	188409	94611	84	57862	09
Гдовскій	1	3	—	1254	599	41	1754	24
Лужскій	6	7	3	15145	7525	93	10621	39
Новоладожскій	2	4	1	3369	1924	42	2734	30
Петергофскій	13	26	10	116245	63546	30	27988	28
Царскосельскій	18	39	14	135204	73403	51	37591	58
Шлиссельбургскій	4	4	1	6848	3589	48	4768	95
Ямбургскій	5	7	7	25353	16861	46	20659	40
Итого	84	166	77	491827	261062	35	163980	23

г) Ветеринарная часть.

Въ отчетномъ 1908 году въ городахъ и уѣздахъ С.-Петербургской губерніи, а равно и пригородныхъ участкахъ, состояло:

ветеринарныхъ врачей	45
фельдшеровъ	62

Изъ числа ветеринарныхъ врачей было: правительственныхъ 6, земскихъ 27, городскихъ 1, вольнопрактикующихъ 2, военныхъ при частяхъ — 9.

Въ теченіе отчетнаго года въ губерніи наблюдались слѣдующія болѣзни на животныхъ: *сибирская язва, сибирская лихорадка, ящуръ, повальное воспаленіе легкихъ рогатаго скота, чума свиней, рожа свиней, оспа рогатаго скота, лимфангитъ, плевропневмония лошадей, инфлюэнца, столбнякъ, мытъ, чесотка, антимикозъ туберкулезъ, контоліозный стоматитъ, нетехіальный тифъ, дистоматозъ овецъ, злокачественная копытная болѣзнь овецъ, стриженный лишай и кровавая моча.*

Сибирская язва существовала въ С.-Петербургскомъ, Шлиссельбургскомъ, Царскосельскомъ уѣздахъ, въ г. Кронштадтѣ и на приладожскихъ каналахъ; всего заболѣло 103 гол. лошадей, 63 гол. крупнаго рогатаго скота и 4 свиньи, изъ числа 176 заболѣвшихъ было убито 2, пало 167 и выздоровѣло 7 головъ.

Мѣры къ прекращенію эпизоотическихъ болѣзней принимались административными и земскими органами. Изъ нижеслѣдующихъ таблицъ видно распределение болѣзней животныхъ по губерніи.

Свѣдѣнія о эпизоотическомъ заболѣваніи въ 1908 году.

У Ѣ З Д Ы.	Заболѣло.	Пало.	Убито.
С.-Петербургскій	287	84	243
Новоладожскій	439	80	8
Шлиссельбургскій	355	25	17
Царкосельскій	390	47	40
Лужскій	624	54	150
Петергофскій	499	40	46
Ямбургскій	663	23	43
Гдовскій	1216	80	99
Итого	4473	433	658

Свѣдѣнія объ общей убыли скота въ 1908 году отъ эпизоотическихъ и спорадическихъ болѣзней.

У Ѣ З Д Ы.	Заболѣло.	Пало.	Убито.
С.-Петербургскій	5445	159	243
Новоладожскій	2014	137	22
Шлиссельбургскій	4301	95	17
Царкосельскій	3316	87	47
Лужскій	4786	120	150
Петергофскій	6478	238	46
Ямбургскій	4053	62	43
Гдовскій	10238	170	99
Итого	40631	1068	667

О скотоводствѣ свѣдѣнія имѣются въ статистическомъ комитетѣ.

IV.

Народное образованіе.

Въ отчетномъ году, въ города С.-Петербурга, находились слѣдующія средне-учебныя заведенія Министерства Народнаго Просвѣщенія:

	Число учащихъ.	Число учащихся.
1) ИМПЕРАТОРСКАЯ Николаевская Царскосельская муж- ская гимназія съ пансіономъ при ней.	24	277
2) Царскосельское реальное училище Имени ИМПЕРАТОРА НИКОЛАЯ II-го съ пансіономъ	23	242
3) Царскосельская женская гимназія Министерства Народ- наго Просвѣщенія	24	206
4) Гатчинское реальное училище Имени ИМПЕРАТОРА АЛЕКСАНДРА III-го	17	316
5) Гатчинская учительская семинарія	11	79
6) Петергофская мужская гимназія Имени ИМПЕРАТОРА АЛЕКСАНДРА II-го	26	421
7) Лужская Маринская женская прогимназія	12	160
8) Нарвская мужская гимназія съ ученическимъ обще- житіемъ	20	311
9) Нарвская женская гимназія	20	208
10) Кронштадская гимназія	26	333
11) » реальное училище	25	315
12) » женская гимназія	39	400
и 13) » » прогимназія	11	126

Что касается низшаго народнаго образованія, то число училищъ къ 1 Января 1909 года, по категоріямъ было слѣдующее:

а) непосредственно подчиненныхъ Дирекціи:

1) городскихъ, по Положенію 31 Мая 1872 года, училищъ	16
2) приходскихъ, по уставу 1828 года	35
3) сельскихъ училищъ по инструкціи 1875 года	72
4) городскихъ и сельскихъ по положенію 1874 года	738
5) лютеранскихъ и римско-католическихъ	35
6) по особымъ уставамъ	1
7) училищъ, содержимыхъ частными лицами	82
Итого	881

Всего-же народныхъ училищъ въ губерніи къ 1 Января 1909 года было 979.

Преподавателей къ 1 Января 1909 г. состояло:

въ городскихъ по Положенію 1872 г.	112
въ народныхъ училищахъ	2022
въ частныхъ учебныхъ заведеніяхъ	209
Всего	2343

Число учащихся во всѣхъ училищахъ переименованныхъ категорій, городскихъ, по положенію 31 Мая 1872 года, къ 1 Января 1909 года достигало 1602 чел., въ народныхъ училищахъ—18507 чел., въ частныхъ учебныхъ заведеніяхъ—2200 ч., всего дѣтей 52309. Изъ нихъ мальчиковъ—30258 и дѣвочекъ—22051.

На содержаніе въ 1908 г. городскихъ по Положенію 1872 г. училищъ было израсходовано 103619 руб. 53 коп.

На содержаніе народныхъ училищъ израсходовано—928278 руб. 62 коп.

Весь же расходъ по содержанію Учебныхъ заведеній С.-Петербургской губ. за 1908 годъ выразился въ 1.031.898 руб. 15 коп.

Въ отношеніи распространенія просвѣщенія въ населеніи отчетный годъ ознаменовался чрезвычайно важнымъ законодательнымъ актомъ, приближающимъ для Россіи моментъ достиженія общедоступности начального обученія. 3 Мая 1908 г. ВЫСОЧАЙШЕ утвержденъ, одобренный Государственнымъ Совѣтомъ и Государственною Думою законъ объ отпускѣ 6.900.000 р. на нужды начального образованія. Хотя законъ этотъ, имѣющій въ виду мѣстности, въ коихъ выяснится особый недостатокъ въ училищахъ или въ средствахъ на поддержаніе и дальнѣйшее расширеніе начального образованія и не успѣлъ еще, конечно, отразиться сколько нибудь, замѣтнымъ образомъ на дѣятельности губернскаго земства въ этой области, тѣмъ не менѣе часть уѣздныхъ земствъ С.-Петербургской губерніи уже воспользовалась кредитами изъ отпущенныхъ средствъ и нѣтъ никакого сомнѣнія, что выдача пособій на открытіе и содержаніе земскихъ школъ изъ средствъ казны, съ одной стороны, должна въ значительной мѣрѣ ускорить заполненіе у насъ школьной сѣти, а съ другой стороны, не можетъ не оказать самаго рѣзкаго вліянія въ будущемъ, какъ на объемъ, такъ и на направленіе дѣятельности и губернскаго земства въ области народнаго образованія.

Съ увеличеніемъ числа земскихъ школъ въ губерніи, однимъ изъ первыхъ вопросовъ, становящихся на ближайшую очередь, является снабженіе ихъ надлежаще подготовленнымъ учительскимъ персоналомъ, задача, принятая на себя въ С.-Петербургской губерніи губернскимъ земствомъ и въ теченіе 36 лѣтъ усиленно имъ разрѣшаемая. Въ настоящее время вопросъ этотъ ставится особенно остро, и направленіе значительной доли усилий со стороны губернскаго земства именно на этотъ предметъ дѣлается вполне естественнымъ.

Существующая съ 1872 г. и содержащая всецѣло на средства губернскаго земства С.-Петербургская Земская Учительская Школа въ отчетномъ году вступила уже на путь крутнаго преобразованія въ смыслѣ расширенія какъ числа обучающихся въ ней лицъ, такъ и проходимаго въ ней курса. Будучи предназначена къ преобразованію изъ 3-классной въ 5-и классную и, открывъ съ осени 1907 г., съ разрѣшенія начальства Учебнаго Округа, первый классъ новой пятиклассной школы, Учительская Школа сохраняетъ, однако еще въ своемъ составѣ и классы прежней школы, дабы не слишкомъ рѣзко прерывать выпускъ новыхъ учащихся столь необходимыхъ въ настоящее время для нашей губерніи. Съ осени 1908 г. открытъ и второй классъ новой школы, и только тогда губернское земство призвало возможнымъ закрыть первый классъ 3-классной школы. Такимъ образомъ, въ отчетномъ году С.-Петербургское Губернское Земство содержало два педагогическія учебныя, — оба съ мужскимъ и женскимъ отдѣленіями, — старую 3-классную Учительскую Школу, въ составѣ трехъ классовъ въ первую половину года и двухъ классовъ во вторую его половину, и новую 5-классную Учительскую Школу, въ составѣ 1-го класса въ первое полугодіе и двухъ классовъ во второе полугодіе. Учащихся въ 3-классной школѣ состояло:

	Къ 1-му Января 1907 г.	1908 г.
на Мужскомъ отдѣленіи	96	102
» женскомъ	130	122

Крестьяне составляютъ 64% всѣхъ учащихся въ Школѣ, причемъ въ Мужскомъ Отдѣленіи они составляютъ 86%, а въ женскомъ 46%, изъ нихъ крестьянъ С.-Петербургской губерніи 78. Окончили полный курсъ и получили, послѣ произведеннаго имъ испытанія, въ отчетномъ году 81 человекъ; изъ нихъ—35 учениковъ и 46

учениць. Въ общежитіи при школѣ проживали: на мужскомъ отдѣленіи—44 человекъ бесплатно и на 10 на свой счетъ (съ платою по 11 рублей въ мѣсяць), на женскомъ отдѣленіи—39 учениць. Кромѣ того, желающимъ изъ числа приходящихъ учащихся отпускались завтраки и обѣды изъ ученической столовой по заготовительной цѣнѣ (завтракъ изъ одного горячаго блюда и чая по 9 коп., обѣдъ изъ двухъ блюдъ по 20 коп.); бѣднѣйшимъ учащимся завтраки отпускались по пониженной цѣнѣ и бесплатно. Существующими при Школѣ стипендіями воспользовались на мужскомъ отдѣленіи 14 человекъ и на женскомъ отдѣленіи—31 человекъ; изъ нихъ стипендій было: 2—Министерства Народнаго Просвѣщенія, 21—Губернскаго Земства, 14—Уѣздныхъ Земствъ С.-Петербургской губерніи и 8—С.-Петербургскаго городского Общественнаго Управленія; размѣръ стипендій отъ 100 до 300 р. въ годъ (земскія стипендіи равняются обычно 180 р. въ годъ); всего стипендій выдано на сумму 7420 р. Кромѣ того, 25 учениковъ и 35 учениць получали денежныя пособія въ размѣрѣ 5—8 рублей въ мѣсяць изъ средствъ фонда Имени НАСЛѢДНИКА ЦЕСАРЕВИЧА АЛЕКСѢЯ НИКОЛАЕВИЧА, изъ спеціальнаго на этотъ предметъ смѣтнаго ассигнованія и изъ другихъ источниковъ; такихъ пособій было выдано на общую сумму 3618 р. Съ учащимися въ Школѣ въ отчетномъ году была предпринята 22-дневная образовательная экскурсія въ Крымъ, въ которой приняли участіе 72 учащихся и 8 руководителей изъ преподавательскаго персонала школы. Расходъ на экскурсію, при льготномъ проѣздѣ, опредѣлился въ 25 рублей на каждого учащагося, изъ коихъ 10 р. 50 к. падали на личныя средства участниковъ, а остальная сумма была покрыта изъ ассигнованій Губернской Управы и Школы и доходомъ отъ устроеннаго съ этой цѣлью спектакля.

Въ первомъ классѣ новой 5-и классной школы состояло 35 учениковъ и 35 учениць (изъ нихъ крестьянъ 46 человекъ); изъ нихъ переведены во второй классъ 65 учащихся; вновь принято въ школу такое же число учащихся. Всѣ расходы по содержанію обѣихъ школъ въ 1907 году равнялись (кромѣ стипендій и пособій) 79.792 р. 88 коп. Персональ школы составляли инспекторъ ея, законоучитель, 14 преподавателей предметовъ, 4 преподавателя искусствъ, 3 учащихся въ начальныхъ училищахъ, врачъ и экономка—фельдшерца. Въ начальныхъ училищахъ, состоящихъ при школѣ для практическихъ занятій ея учениковъ и учениць, обучалось 54 мальчика и 46 дѣвочекъ.

Изъ различныхъ пособій, выданныхъ за счетъ губернскихъ средствъ въ связи съ развитіемъ въ губерніи народнаго образованія—600 рублей выдано на увеличеніе содержанія учащимъ въ нѣкоторыхъ земскихъ школахъ Гдовскаго уѣзда; 15160 руб.— на содержаніе вновь открытыхъ земскихъ школъ; 4402 рубля 50 коп.—въ пособіе на содержаніе Наровской 2-классной и Устьянской 3-классной мореходныхъ школъ; 4200 руб.—на содержаніе частнаго женскаго учебнаго заведенія г. Т. Р. Анцевой въ Петергофскомъ уѣздѣ и Смоленскихъ вечерне-воскресныхъ классовъ ИМПЕРАТОРСКАГО Русскаго Техническаго Общества въ С.-Петербургскомъ уѣздѣ; 2215 р.—на учебныя пособія и классныя принадлежности; 1526 р.—на созывъ учительскихъ съѣздовъ въ уѣздахъ и на содержаніе учащихся земскихъ школъ по командировкѣ ихъ на общеобразовательные курсы въ городѣ Павловскѣ, состоящіе подъ покровительствомъ ЕГО ИМПЕРАТОРСКАГО ВЫСОЧЕСТВА ВЕЛИКАГО КНЯЗЯ КОНСТАНТИНА КОНСТАНТИНОВИЧА; 2905 р. выданы на пособіе окончившимъ курсъ Земской Учительской Школы и въ распоряженіе Губернскаго Училищнаго Совѣта на выдачу пособій учащимъ въ земскихъ школахъ; кромѣ того учащимъ, оставившимъ службу за болѣзною, выслугою лѣтъ или за смертію, и ихъ семействамъ выдано было всего 8264 р. 75 к. изъ губернскихъ средствъ; вся сумма выданныхъ стипендій (вмѣстѣ съ вышешоказаннымъ по Учительской Школѣ) составляла 9681 р.; на общія мѣры по распространенію образованія израсходовано 5015 р. (въ томъ числѣ 1787 р. на сельскія бібліотеки); въ пособіе на содержаніе ночлежныхъ

приготовъ при школахъ выдано 12320 р.; 2200 р.—въ пособіе различнымъ обществамъ, имѣющимъ отношеніе къ дѣлу народнаго образованія въ губерніи; 3100 р.— въ пособіе на содержаніе Бесѣдской сельско-хозяйственной школы въ Ямбургскомъ уѣздѣ и 390 руб. на устройство садовъ и огородовъ при сельскихъ школахъ и на командировку 2 учащихся на курсы пчеловодства.

Изъ фонда Имени НАСЛѢДНИКА ЦЕСАРЕВИЧА АЛЕКСѢЯ НИКОЛАЕВИЧА выдано 13.668 р. 75 к. на воспитаніе и образованіе 214 дѣтей изъ мѣстнаго населенія губерніи и 192 дѣтей служащихъ въ Земствѣ лицъ, всего на 406 дѣтей. На постройку школьныхъ зданій изъ двухъ имѣющихся для сей цѣли капиталовъ выдано безпроцентныхъ ссудъ срокомъ на 10 лѣтъ всего на сумму 11.100 рублей.

С.-Петербургскій уѣздъ.

Въ 1908 году состояло 64 земскихъ народныхъ школы съ 110 отдѣленіями и одна воскресная школа, въ томъ числѣ вновь открыты три школы: Ново-Лиговская, Московской волости, съ двумя отдѣленіями, изъ которыхъ одно временное параллельное; Кашеваровская—Полостровской волости и Лисьеносинская 2-я (нынѣ Горская) Стародеревенской волости. Кромѣ параллельнаго отдѣленія при Ново-Лиговской школѣ, временныя отдѣленія, тоже параллельныя, открыты еще при школахъ Коломягской и Парголовской 1-й.

Сверхъ того въ 1908 году было 100 не земскихъ школъ, а именно: 72 школы Министерства Народнаго Просвѣщенія, 13 школъ содержимыхъ приходскими попечительствами, фабриками и частными лицами, 14 церковно-приходскихъ школъ и 1 школа грамоты; о школахъ Воспитательнаго Дома свѣдѣній не имѣется.

Учащихъ состояло 25 учителей и 86 учительницъ, въ томъ числѣ 2 запасныя, законоучителей было 40, учителей закона Божія лютеранскаго вѣроисповѣданія было 4.

Въ теченіе 1908 года въ земскихъ школахъ обучалось 5991 человекъ, изъ коихъ окончило курсъ 806 человекъ.

Помимо преподаванія въ школахъ предметовъ начальнаго образованія, дѣти обучались пѣнію, рукодѣлію, а въ школахъ Ушаковской, Александровской, Смоленской соединенной, Гарболовской, Лесколовской, Куйвовозской и Купчинской преподавалась гимнастика. Классы рисованія и черченія были въ школахъ Александровской, Смоленской соединенной, Болонинской, Ушаковской, Полостровской, Купчинской, Гарболовской, и Лесколовской. Въ школахъ: Александровской, Волковской, Вартемякской, Куйвовозской, Полостровской, Муринской и Троицкой дѣти обучались сапожному ремеслу. Столярное ремесло преподавалось въ школахъ: Купчинской, Осинорощинской и Троицкой. Въ Ольхинской школѣ преподавалось переплетное мастерство.

Съ пчеловодствомъ дѣти знакомились въ школахъ: Новодеревенской, Осинорощинской, Ручьевской, Троицкой и Купчинской, въ послѣдней дѣти знакомились съ огородничествомъ и садоводствомъ, такъ какъ при школѣ имѣется садъ и огородъ.

Народныя чтенія въ 1908 году велись въ 11 школахъ, чтеній было 101, слушателей 21162.

Дѣтскія артели существовали при школахъ: Калоговской, Лиговской, Троицкой, Муринской и Осинорощинской.

Содержаніе этихъ артелей обошлось въ 2254 рубля 64 коп.. Въ 1908 году было устроена колонія для слабыхъ и болѣзненныхъ дѣтей, обучающихся въ школахъ Шлиссельбургскаго и Петергофскаго пригородовъ. Колонія помѣщалась въ зданіи Лѣсной школы. Дѣти получали полное содержаніе: бѣлье носильное и постельное, платье, а наиболѣе нуждающіеся и сапоги.

Въ 1908 году вступило въ 9-й годъ своего существованія Общество вспоможенія нуждающимся учащимся въ народныхъ училищахъ С.-Петербургскаго

уѣзда, состоящихъ въ вѣдѣніи Министерства Народнаго Просвѣщенія. Общество это, какъ и предыдущіе годы снабжало бѣдныхъ учащихся обувью, теплымъ платьемъ, а учениковъ, приходящихъ въ школу изъ далека и горячей пищей.

Ссудо-сберегательная касса для учащихся народныхъ школъ существуетъ съ 1903 года.

На учебную часть въ 1908 году назначено было изъ суммъ уѣзднаго земскаго сбора 181000 р. 89¹/₂ коп., на ремонтъ школьныхъ зданій 15750 р., всего же 196750 р. 89¹/₂ коп. Кроме того въ 1908 году отпущено на содержаніе школъ отъ Министерства Народнаго Просвѣщенія 3460 рублей, отъ С.-Петербургской Губернской Земской Управы изъ 0,0% съ дворянскаго капитала 193 рубля, на содержаніе школъ 8775 руб. на содержаніе бесплатныхъ библіотекъ 300 рублей, на содержаніе ночлежныхъ пріютовъ 1010 рублей. Отъ ссудо-сберегательнаго Товарищества на Пороховыхъ въ пользу 2-й Парголовокой школы 50 руб., отъ С.-Петербургскаго Воспитательнаго Дома 238 рублей, отъ графа Шувалова 270 руб., отъ сельскихъ обществъ 1630 рублей и изъ специальныхъ средствъ 1438 руб. 5 коп.

Въ 1908 году С.-Петербургскимъ Уѣзднымъ Земствомъ выдано пособіе церковно-приходскимъ школамъ 2860 руб., Рыбацкому училищу Министерства Народнаго Просвѣщенія 250 рублей и частнымъ обществамъ 2640 рублей.

Въ отчетномъ году С.-Петербургскимъ Уѣзднымъ Земствомъ содержалась учительская библіотека и музей, на которые было отпущено 725 руб. 26 коп.

Въ 1908 году С.-Петербургскимъ Уѣзднымъ Земствомъ содержалось 9 бесплатныхъ народныхъ библіотекъ при школахъ: Ушаковской, Новодеревенской, Вартемякской, Александровской, Волковской, Купчинской, Лемболовской, Шуваловской и Лѣсной.

Кромѣ вышеозначенныхъ библіотекъ, при библіотекѣ Ушаковской имѣется еще первая земская бесплатная читальня, которая не функционировала.

Кромѣ библіотекъ, содержимыхъ на счетъ Уѣзднаго Земства имѣлись народныя библіотеки, содержимыя на средства С.-Петербургскаго Уѣзднаго Попечительства о народной трезвости и частныя средства, а именно: Бѣлоостровская, Лиговская, Сестрорѣцкая и при содѣйствіи мѣстнаго приходскаго попечительства библіотека въ с. Муринѣ. Парголовокая волостная библіотека содержалась волостью на собственные средства. На средства Общества Собранія Экономистовъ содержалась библіотека при Удѣльнической школѣ.

Г д о в с к і й у ѣ з д ъ .

Въ отношеніи народнаго образованія слѣдуетъ замѣтить движеніе населенія къ его развитію, какъ это выражается въ постоянныхъ ходатайствахъ объ открытіи новыхъ школъ и постройкахъ школьныхъ зданій и по образованію библіотекъ чему Земство идетъ на встрѣчу.

Л у ж с к і й у ѣ з д ъ .

Въ теченіе 1908 года Управою была закончена составленіемъ школьная сѣть по Лужскому уѣзду для введенія всеобщаго обученія, по утвержденіи которой Земство имѣло возможность въ истекшемъ же году получить отъ Министерства Народнаго Просвѣщенія пособіе на содержаніе существующихъ земскихъ школъ на послѣднюю треть года и на открытіе 10 новыхъ школъ 9425 рублей. Десять новыхъ школъ, хорошо оборудованныхъ какъ мебелью, такъ учебными и наглядными пособіями открыты земствомъ съ 1 Декабря 1908 г. Со вновь открытыми въ 1908 г. имѣло въ уѣздѣ 88 земскихъ школъ, въ томъ числѣ одну земскую двухъ-классную (первая въ губерніи).

По составленному плану, введение всеобщаго обученія будетъ достигнуто черезъ 15 лѣтъ съ открытіемъ 154 новой школы.

Кромѣ того земство выдаетъ ежегодно пособіе въ суммѣ 600 руб. на школы грамоты, находящіяся въ вѣдѣніи Духовнаго Вѣдомства. Въ уѣздѣ существуетъ школа молочнаго хозяйства и сыроваренія землевладѣльца Пявтелѣва, въ имѣніи Андромѣръ, и школа домоводства и сельскаго хозяйства г. Горожанской близъ станціи Серебрянки.

Новоладожскій уѣздъ.

Свѣдѣнія о числѣ начальныхъ школъ всѣхъ вѣдомствъ въ Новоладожскомъ уѣздѣ и о числѣ учащихся въ нихъ за 1908—9 учебный годъ содержатся въ таблицѣ, составленной на основаніи данныхъ, полученныхъ отъ Инспектора Народныхъ училищъ о Министерскихъ и земскихъ школахъ, отъ Новоладожскаго отдѣленія Епархіальнаго Училищнаго Совѣта о церковно-приходскихъ школахъ и отъ Инспектора Новоладожскаго городского Училища.

Общая сумма издержекъ изъ уѣзднаго земскаго сбора и казеннаго пособія на распространеніе начального образованія опредѣлилась за 1908 годъ съ 1 Января по 1 Января 1909 г. т. е. за финансовый, а не учебный годъ, въ 53282 р. 22 к.

Изъ этой суммы выдано пособій на содержаніе школъ Вѣдомства Министерства Народнаго Просвѣщенія—согласно обязательству Земства, при открытіи ихъ 7404 руб. 88 коп.

На содержаніе собственно земскихъ школъ, т. е. жалованье учащимъ, наемъ и содержаніе помѣщеній и заготовку учебныхъ пособій издержано въ 1908 году 45877 руб. 34 коп. Назначено же по смѣтѣ 38742 р. 27 к. и получено казеннаго пособія на содержаніе земскихъ училищъ 11976 р. 48 к. Остальныя затѣмъ суммы расходовались на общія мѣры по образованію (подготовка учительскаго персонала, курсы ручнаго труда и проч.)—876 р. 64 к., на стипендіи—2135 р., на пособія и награды учителямъ и учительницамъ—720 р. 75 к. и на постройку, ремонтъ и страхованіе школьныхъ зданій—2441 руб. 20 коп.

Намѣченныя на Земскомъ Собраніи сессіи 1907 года къ открытію новыя земскія школы въ селеніяхъ: Надозерье, Масельской волости, Антомановѣ, Доможировской волости, Кальшеницахъ, Суббочинской волости и Ашперловой Горѣ Николаевщинской волости, всѣ открыты и въ нихъ производятся занятія.

Изъ общихъ образовательныхъ мѣръ, въ 1908 году, продолжалось устройство народныхъ чтеній съ туманными картинами. Затѣмъ выдано пособіе частной библіотекѣ въ гор. Новой Ладогѣ имени А. С. Пушкина, снабжающей книгами бесплатно всѣхъ учащихся. На приобрѣтеніе ремесленныхъ познаній въ нѣкоторыхъ училищахъ поддерживались занятія ручнымъ трудомъ по дереву, а въ иныхъ преподавали и рукодѣлія. Годовой расходъ на это 765 руб. 64 коп.

Наконецъ, согласно постановленію Земскаго Собранія сессіи 1908 года, ассигновано пособіе на содержаніе женской прогимназіи въ гор. Новой Ладогѣ 1000 руб., которая въ данное время открыта и производитъ занятія.

Петергофскій уѣздъ.

Въ отчетномъ году Петергофскій уѣздъ достигъ всеобщаго обученія. Съ осени 1908 г. открыто вновь 35 земскихъ школъ и такимъ образомъ земскихъ одноклассныхъ училищъ въ уѣздѣ состоитъ—132; учащихся въ нихъ къ 1-му Января 1909 г.: мальчиковъ 2751, дѣвочекъ—1968, всего 4719 человекъ (болѣе 1907 г. на 904 человека).

Съ открытіемъ въ уѣздѣ 35 школъ образовался 3-хъ верстный школьный районъ. Хозяйственное содержаніе школъ лежитъ на Земствѣ. Населеніе не несетъ

обязательныхъ расходовъ на хозяйственное содержаніе школъ и, такимъ образомъ, пришлые люди, которые въ прежніе годы обязаны были вносить за право ученія сельскому обществу плату отъ 3 до 7 рублей въ учебный годъ, освобождены отъ этого налога.

Петергофское Земское Собраніе въ цѣляхъ болѣе правильнаго и производительнаго расхода суммъ, ассигнованныхъ на хозяйственное содержаніе земскихъ школъ, организовало при каждой школѣ школьныя попечительства, на основаніи ВЫСОЧАЙШЕ утвержденного Положенія 27 Марта 1907 г., въ распоряженіе коихъ и выдается ассигнованная на школу сумма. Ассигновка на хозяйственное содержаніе выражается въ равной суммѣ для всехъ школъ отличительнымъ для сего признакомъ служить лишь степень школы: одноклассная или двухклассная и въ какомъ зданіи она помѣщается: въ собственномъ или наемномъ. Новыя школы все открыты въ наемныхъ избахъ.

Последнее Очередное Земское Собраніе постановило обратиться съ ходатайствомъ въ Министерство Народнаго Просвѣщенія о выдачѣ Петергофскому Земству безвозвратнаго пособія въ размѣрѣ 20.000 руб. на школьныя постройки. Ходатайство это удовлетворено въ текущемъ году, и Земство возводитъ собственные школьныя зданія съ пособіемъ отъ мѣстнаго населенія въ размѣрѣ 750—800 рублей при доставкѣ натурою строительныхъ матеріаловъ. До сего времени школьныя постройки возводились сельскими обществами при выдачѣ Земствомъ безпроцентной ссуды въ предѣльномъ размѣрѣ 2400 рублей на школу.

Петергофское Земство провело всю школьную реформу, благодаря дополнительному ассигнованію Министерства Народнаго Просвѣщенія въ 43030 рублей ежегодно къ получавшимся уже ранѣе 8840 рублей.

Въ 1908 году Земство получило отъ Министерства одну треть ежегоднаго пособія и кромѣ того—7000 рублей, какъ единовременное пособіе на оборудованіе новыхъ школъ классной мебелью.

Царскосельскій уѣздъ.

Истекшій 1908 годъ слѣдуетъ отмѣтить какъ имѣвшій особое значеніе въ дѣлѣ развитія народнаго образованія, такъ какъ въ этомъ году состоялось постановленіе Уѣзднаго Земскаго Собранія о введеніи въ Царскосельскомъ уѣздѣ всеобщаго обученія, къ осуществленію плана коего и приступило съ 1 Сентября при пособіи со стороны Министерства Народнаго Просвѣщенія, на основаніи Закона 3 Мая 1908 года. По утвержденной Земскимъ Собраніемъ школьной сѣти и плану постепеннаго ея осуществленія, введеніе всеобщаго обученія должно закончиться въ теченіе 6 лѣтъ, начиная съ 1908 года, въ которомъ уже открыто 8 новыхъ училищъ съ 15 комплектами согласно проекта. Благодаря назначенной Министерствомъ Народнаго Просвѣщенія субсидии отъ казны по 390 р. въ годъ на каждый школьный комплектъ для удовлетворенія жалованьемъ учащихся, оказалось возможнымъ безъ особаго обремененія земскаго бюджета, принять на средства Уѣзднаго Земства все расходы по содержанію земскихъ начальныхъ училищъ, которые раньше отчасти покрывались средствами крестьянскихъ обществъ, какъ то: по устройству и найму школьныхъ помѣщеній, отопленія ихъ и содержанія прислуги. вмѣстѣ съ сѣмъ Закономъ 3 Мая 1908 года разрѣшенъ одинъ изъ существеннѣйшихъ вопросовъ въ дѣлѣ развитія народнаго образованія—это вопросъ школьнаго строительства, при субсидіи отъ казны. Вопросъ этотъ до сего времени представлялся большимъ тормазомъ въ дѣлѣ благоустройства народныхъ школъ, вслѣдствіе недостаточности денежныхъ средствъ на постройку надлежащихъ школьныхъ помѣщеній какъ у Земства, такъ и у сельскихъ обществъ.

При этомъ однако должно замѣтить, что успѣхъ въ дѣлѣ школьнаго строительства можетъ быть достигнутъ только при условіи широкой помощи со стороны

Правительства, въ видѣ отпуска Земству денежныхъ субсидій въ размѣрѣ не менѣе двухъ третей дѣйствительной стоимости помѣщеній, иначе скорого осуществленія этого предпріятія ожидать нельзя, ибо потребность очень велика, а земскій бюджетъ настолько обремененъ, что изысканіе новыхъ средствъ на поминутое дѣло едва-ли возможно, въ виду высокаго уже обложенія имущества; въ предѣлахъ же нормальнаго 3% увеличенія земской сметы какихъ либо значительныхъ ассигнованій специально на школьное строительство удѣлять не мыслимо, тѣмъ болѣе что и другія отрасли земскаго хозяйства, какъ дорожная часть и санитарно-медицинское дѣло требуетъ постояннаго увеличенія расходовъ.

Шлиссельбургскій уѣздъ.

За 1908 годъ число начальныхъ народныхъ училищъ, подвѣдомственныхъ Министерству Народнаго Просвѣщенія, въ уѣздѣ увеличилось на 5. Къ 1 Января 1908 г. ихъ было 48, а къ 1 Января 1909 года—53. Изъ нихъ одно приходское городское, 3 двухъ-классныхъ Министерскихъ, 37 земскихъ; изъ послѣднихъ 1,—Токсовское,—двухъ-классное; 5 лютеранскихъ церковныхъ, 1 католическое и 3 содержимыхъ частными лицами.

Съ начала 1907/8 учебнаго года открыты училища: въ Корчминѣ, и Погорѣлукѣ и 2 училища въ Горной Шальдикѣ. Во 2-ой половинѣ 1907/8 года открыто училище (лишь 2-й классъ) въ Троицкомъ и частное училище, содержимое священникомъ о. Сердюкомъ, на ст. Всеволожской; Левинское же земское преобразовано въ двухклассное.

Церковно-приходскихъ школъ и школъ грамоты въ уѣздѣ въ 1908 году было 31. Такимъ образомъ всего начальныхъ училищъ въ уѣздѣ было 86.

Согласно выработанной Управой, совместно съ инспекторомъ школьной сѣти уѣзда, утвержденной Очереднымъ Земскимъ Собраніемъ 15 Мая 1908 года, для достиженія всеобщаго обученія въ уѣздѣ требуется открыть новыхъ 27 школъ, изъ нихъ 6 двухъ комплектныхъ и 21 однокомплектное, и сверхъ того 8 существующихъ училищъ преобразовать въ двухъ-комплектныя. О введеніи въ уѣздѣ всеобщаго обученія, при пособіи отъ казны, возбуждено Управою ходатайство передъ Министерствомъ Народнаго Просвѣщенія въ отношеніи отъ 27 Мая за № 2020.

Въ городѣ Шлиссельбургѣ, съ количествомъ населенія свыше 7000 (въ 1904 году, по статистическимъ свѣдѣніямъ полиціи, было 7154 чел.), для начального образованія имѣется лишь церковно-приходское училище и женское приходское городское, другихъ-же начальныхъ училищъ нѣтъ. Въ отчетномъ году было откавано въ пріемъ въ первомъ изъ нихъ 50 дѣтямъ. Въ Шлиссельбургскомъ женскомъ приходскомъ училищѣ, при 2 учащихся, состояло 131 ученица. Открытіе въ г. Шлиссельбургѣ новыхъ школъ представляется прямо таки необходимымъ.

Въ уѣздѣ ощущается потребность въ открытіи новыхъ народныхъ школъ высшаго, сравнительно съ существующими земскими школами, типа. Вслѣдствіе этого Шлиссельбургское Земское Собраніе, въ засѣданіи отъ 4 Октября 1907 года, постановило: 1) поручить Управѣ тогда же возбудить ходатайство передъ Министерствомъ Народнаго Просвѣщенія объ открытіи въ Путиловѣ 4-класснаго городского училища по положенію 1872 года, съ отпускомъ изъ средствъ казны по 4250 руб. въ годъ и по 1000 руб. въ годъ изъ земскихъ средствъ; 2) разработать вопросъ о типѣ предполагаемаго къ открытію въ Путиловѣ ремесленнаго училища, пригласивъ къ участію въ разработкѣ этого вопроса и мѣстныхъ жителей, причемъ за соотвѣствующими указаніями представляется возможнымъ обратиться и въ отдѣленіе промышленныхъ училищъ Министерства Народнаго Просвѣщенія и въ Министерство Торговли и Промышленности, а равно просить Министерство Народнаго Просвѣщенія ускорить дѣло открытія въ Путиловѣ ремесленнаго училища и реорганизациі тех-



ническаго класса при училищѣ, обративъ отпущенныя Министерствомъ на введеніе въ Путиловскомъ училищѣ ручного труда по металлу и хранящіеся въ депозитѣ Управы 2000 рублей на открытіе въ Путиловѣ ремесленного училища и 3) ассигнованныя Управою на введеніе въ Путиловскомъ училищѣ ручного труда по металлу 1000 руб. обратить на ремесленное училище.

Согласно возбужденному вслѣдствіе этого ходатайству, за Министра Народнаго Просвѣщенія, Товарищъ Министра О. П. Герасимовъ, отъ 6 Ноября 1907 года за № 25217, разрѣшилъ открыть съ 1 Ноября въ селѣ Путиловѣ четырехъ-классное городское, по Положенію 31 Мая 1872 года, училище съ отпускомъ изъ казны по 4250 руб. въ годъ на его содержаніе. Въ Январѣ состоялось торжество открытія училища въ присутствіи представителей учебнаго начальства, Земства, мѣстнаго Общества и другихъ лицъ.

По вопросу о типѣ ремесленного училища были собраны Управой свѣдѣнія въ Министерствѣ Торговли и Промышленности.

Въ нѣкоторыхъ селеніяхъ даже при существованіи начальной школы, начальное образованіе не можетъ быть признано общедоступнымъ для его жителей, вслѣдствіе тѣсноты школьныхъ помѣщеній. По недостатку помѣщеній въ отчетномъ году отказано въ приѣмъ въ 4 школахъ, а именно: въ Никольскомъ 2-хъ классномъ министерскомъ училищѣ 60 дѣтямъ, Ново-Пустошскомъ—15, Токсовскомъ—6 и Мучихинскомъ—6.

Министерскія училища помѣщаются все въ собственныхъ зданіяхъ причеиъ, однако, помѣщенія двухъ-классныхъ училищъ представляются, во многихъ отношеніяхъ, не вполне удовлетворительными; такъ помѣщеніе Рябовскаго училища холодное; зданіе Никольскаго училища, въ санитарномъ отношеніи, оставляетъ желать многого, особенно вслѣдствіе зловонія отъ отхожихъ мѣстъ. Въ зданіи Путиловскаго училища произведенъ капитальный ремонтъ на средства, отпущенныя Министерствомъ Народнаго Просвѣщенія, въ размѣрѣ 3800 руб.

Необходимъ ремонтъ мастерской ручного труда, съ инвентаремъ ея, въ Мучихинскомъ Министерскомъ училищѣ;—съ ея основанія (въ 1891 г.) ремонта не было.

Мало помѣщеніе (собственное) Шлиссельбургскаго женскаго городского приходскаго училища, плоха вентиляція въ немъ, и необходимо принять мѣры противъ зловонія изъ отхожихъ мѣстъ. Изъ земскихъ школъ собственные помѣщенія имѣютъ 30; остальные находятся въ наемныхъ помѣщеніяхъ, представляющихъ изъ себя, въ большинствѣ случаевъ, обычные избы, со всеи ихъ неудобствами для школьныхъ занятій. Изъ собственныхъ помѣщеній земскихъ школъ представляются неудовлетворительными помѣщенія школъ: въ Московской Дубровкѣ—зданіе пришло въ ветхость, очень холодно и мало, сравнительно съ количествомъ учащихся, классная комната. Холодно и сыро помѣщеніе Ивановскаго училища, очень холодны помѣщенія Синявинской, Ново-Пустошской и Пурновской школъ, помѣщеніе Порѣчскаго училища тѣсно и холодно; нуждается въ ремонтѣ и зданіе Манушкинскаго училища.

Къ числу наиболее неудовлетворительныхъ наемныхъ помѣщеній земскихъ школъ слѣдуетъ отнести Виняголовское (въ настоящее время въ Виняголовѣ производится постройка собственнаго школьнаго зданія), Александровское, Дальне-Полыинское, Селецкое, Выборгско-Дубровское и Горно-Шальдинскія.

Все лютеранскія и католическія училища и содержимыя частными лицами имѣютъ собственные помѣщенія. Лютеранское астовское училище въ отношеніи помѣщенія представляется неудовлетворительнымъ. Крайне бѣдственное положеніе этого училища объясняется недостаткомъ средствъ на его содержаніе. А именно, на его содержаніе въ 1907 году поступило всего 77 руб. 25 коп., изъ коихъ на жалованье учителю 42 руб. 25 коп. и на отопленіе и освѣщеніе 35 рублей.



Учащихъ къ 1 Января 1908 года состояло всего 89. Въ томъ числѣ законоучителей православнаго вѣроисповѣданія 21, изъ нихъ священниковъ 19 и дьяконовъ 2, учителей 40 и учительницъ 28.

По образованію въ томъ числѣ было: кончившихъ курсъ въ учительскихъ семинаріяхъ и вообще, получившихъ спеціальную подготовку — учителей 36 и учительницъ 19; обучавшихся въ среднихъ учебныхъ заведеніяхъ: учителей 4 и учительницъ 9.

По вѣроисповѣданію учителя и учительницы дѣлились такъ: православныхъ было 41, лютеранъ 26 и римско-католическаго исповѣданія 1.

Преподавателями Закона Божія лютеранскаго исповѣданія состояли учителя другихъ общеобразовательныхъ предметовъ, за исключеніемъ Марковского училища, гдѣ эти уроки преподавалъ мѣстный кистеръ.

Обычный окладъ жалованья учителямъ и учительницамъ въ 2-хъ классныхъ Министерскихъ училищахъ 360 руб. въ годъ. Окладъ жалованья учащимъ въ земскихъ и 1-классныхъ министерскихъ школахъ 300 руб. въ годъ. Вознагражденіе въ церковныхъ, католическомъ и лютеранскихъ училищахъ, за исключеніемъ астонскаго (въ послѣднемъ учитель получилъ за 1907 годъ всего 42 р. 25 коп.), колебалось отъ 120 руб. («на полномъ содержаніи») до 480 руб.; въ училищахъ, содержимыхъ частными лицами отъ 480 до 640 руб. Вознагражденіе законоучителямъ въ школахъ уѣзда колебалось отъ 30 до 180 руб. въ годъ.

На 350 рублей, ассигнованныхъ Земствомъ въ 1907 г., устроены въ отчетномъ году учительскія бібліотеки: 1) для сѣверной части уѣзда въ Токсовѣ и 2) для южной части въ Путиловѣ. Въ 1908 году на пополненіе этихъ бібліотекъ поступило по 25 руб. на каждую изъ ассигнованныхъ Земствомъ 50 руб. на учительскія бібліотеки.

Очереднымъ Земскимъ Собраніемъ сессіи 1907 года утверждены выработанныя Училищнымъ Совѣтомъ правила для учительскихъ сѣздовъ. Согласно этимъ правиламъ, состоялся въ Шлиссельбургѣ 20 и 21 Декабря сѣздъ учащихся въ народныхъ школахъ уѣзда по выработанной инспекторомъ и Земской Управой программѣ. На сѣздѣ, между прочимъ, были высказаны пожеланія: а) чтобы во всѣ земскія школы уѣзда высылался «Земскій Вѣстникъ»; б) объ ассигнованіи земствомъ нѣкоторой суммы на устройство экскурсій съ учащимися; и в) о томъ, чтобы Управа ходатайствовала передъ правленіемъ Шлиссельбургскаго пароходства о бесплатномъ проѣздѣ учащихся во время экскурсій. Протоколы васѣданій означеннаго сѣзда учащихся, согласно постановленію Училищнаго совѣта, переданы на разсмотрѣніе Управѣ совмѣстно съ инспекторомъ.

Къ числу выдающихся событій въ жизни учащихся въ отчетномъ году слѣдуетъ отнести 25-лѣтній юбилей учительницы Бѣляевской школы Е. А. Федоровой; по случаю юбилея Уѣзднымъ Училищнымъ Совѣтомъ ей поднесенъ адресъ.

Учащихся въ начальныхъ училищахъ (кромѣ церковно-приходскихъ къ 1 Января 1908 года было: 1759 мальчиковъ и 1399 дѣвочекъ, всего 3158 человекъ (къ 1 Января 1907 г. состояло 2900 человекъ т. е. на 258 человекъ менѣе). Изъ нихъ было въ двухъ-классныхъ сельскихъ 346 мальчиковъ и 200 дѣвочекъ—всего 546 человекъ; въ одноклассномъ городскомъ приходскомъ женскомъ 131 дѣвочка; въ одноклассныхъ сельскихъ Министерства Народнаго Просвѣщенія 75 мальчиковъ и 106 дѣвочекъ—всего 181 человекъ; въ лютеранскихъ и католическомъ церковно-приходскихъ 127 мальчиковъ и 167 дѣвочекъ—всего 294; въ училищахъ земскихъ и содержимыхъ частными лицами 1211 мальчиковъ и 795 дѣвочекъ—всего 2006; Въ числѣ учащихся въ начальныхъ училищахъ уѣзда было: православныхъ 1331 дѣтей, лютеранъ 1558, католиковъ 67 и прочихъ вѣроисповѣданій 2. Въ 1908 году окончили курсъ и получили свидѣтельства въ двухъ-классныхъ училищахъ 33, въ прочихъ училищахъ 285. Выбыли до окончанія курса 502,

Учащихся въ церковно-приходскихъ школахъ и школахъ грамоты уѣзда, по свѣдѣнiямъ, сообщеннымъ Шлиссельбургскимъ Отдѣленiемъ Епархіальнаго Училищнаго Совѣта, было въ 1903 г. 605 мальчиковъ и 377 дѣвочекъ—всего 982 человека. Учащихъ въ нихъ было 34. Всего, такимъ образомъ, въ уѣздѣ было учащихся 4140 и учащихся 123.

Особыхъ врачей при школахъ не имѣется и учащіеся пользуются помощью врачей и фельдперовъ земскихъ, живущихъ въ ближайшемъ разстояніи отъ школы.

Ночлежныя пріюты для учащихся въ отчетномъ году существовали при училищахъ: Путиловскомъ, Рябовскомъ, Никольскомъ, Вараколовскомъ, Матокскомъ, Пурновскомъ и Токсовскомъ. Въ пріютахъ дѣти получали и пищу. Въ Мучихинскомъ 1-классномъ Министерскомъ училищѣ учащіеся ежедневно получали между уроками чай. (Чай жертвовалъ блюститель училища г. Колотовъ, а сахаръ учащіеся приносили свой). Учащіеся имѣли ночлегъ также въ Шапкинскомъ эстонскомъ и Лепсарскомъ училищахъ.

Пѣніе преподавалось въ значительномъ большинствѣ училищъ. Ручному труду дѣти обучались въ училищахъ: Путиловскомъ, Рябовскомъ, Мучихинскомъ, Виркинскомъ, Масловскомъ, Никуляскомъ, Ново-Пустошскомъ, Оровскомъ, Синявинскомъ и Токсовскомъ. Ручной трудъ состоялъ въ работѣ по дереву, а въ Синявинскомъ училищѣ и въ плетеніи корзинъ. Въ Путиловскомъ училищѣ дѣти обучались также переплетному мастерству. При этомъ же училищѣ существовалъ особый «техническій» классъ, гдѣ преподавалось черченіе и рисованіе.

Руководіе для дѣвочекъ преподавалось въ училищахъ: Путиловскомъ, Рябовскомъ, Никольскомъ, Ивановскомъ женскомъ, Лезьинскомъ, Мучихинскомъ, Шлиссельбургскомъ приходскомъ, Александровскомъ, Дальне-Полянскомъ, Москово-Дубровскомъ, Липковскомъ, Мгинскомъ, Петрушинскомъ, Синявинскомъ, г.г. Бѣляевыхъ, католическомъ, при Шлиссельбургскомъ пороховомъ заводѣ. Занятія садоводствомъ и плодоводствомъ велись при училищѣ Мучихинскомъ. При этомъ же училищѣ и Синявинскомъ имѣлись учебныя пасѣки.

Учебныя занятія въ школахъ уѣзда обыкновенно начинаются въ Сентябрѣ или началѣ Октября и оканчиваются въ концѣ Апрѣля или началѣ Мая. Согласно же постановленію Очереднаго Земскаго Собранія сессіи 1907 г., Училищнымъ Совѣтомъ предложено учащимъ въ уѣздѣ начинать занятія въ началѣ учебнаго года съ 1 Сентября.

Школьныя библіотеки существовали почти при всѣхъ училищахъ уѣзда; исключенія составляли преимущественно училища церковныя. Количество книгъ въ этихъ библіотекахъ достигало до 1074 (въ Путиловскомъ училищѣ). Въ 1907 году въ министерскія и земскія школы выписаны дѣтскіе журналы, а въ 2-хъ-классныя министерскія сверхъ того и педагогическіе. Но въ 1908 г. журналовъ въ земскія школы не выписано, по неимѣнію на то ассигнованій.

Въ нѣсколькихъ школахъ чувствовался недостатокъ въ классной мебели и учебныхъ пособіяхъ; въ очень многихъ школахъ уѣзда не имѣется географическихъ картъ.

Народныя чтенія въ 1907 г. производились при училищахъ: Путиловскомъ, Рябовскомъ, Ново-Пустошскомъ, Пурновскомъ, Синявинскомъ, Шапкинскомъ, въ училищѣ при заводѣ Виннера. Свѣтоты картины для чтеній большею частью выдавались изъ земской управы; выдачею завѣдывалъ запасный учитель земскихъ школъ уѣзда.

На содержаніе начальныхъ народныхъ училищъ уѣзда въ 1907 г. израсходовано 65047 р. 16 к.; изъ нихъ 11426 р. или 17,57% изъ средствъ Государственнаго Казначейства; 39562 р. 80 к. или 60,82% изъ земскихъ сборовъ; 979 р. 79 коп. или 15,06% изъ общественныхъ сборовъ; 1219 руб. или 1,87% изъ городскихъ суммъ; 2931 р. 57 к. или 4,50% изъ пожертвованій частныхъ лицъ и обществъ и 119 р. или 0,18% платы за ученіе.

Содержаніе одного 2-хъ-класснаго министерскаго училища въ среднемъ обошлось въ 4737 р. 56 к., одного однокласснаго министерскаго въ 1113 р. 90 к., земскаго 1104 р. 95 к., церковнаго 349 р. 23 к. и содержимаго частными лицами 858 р. 27 к. Обучение одного учащагося въ школѣ обошлось въ 20 р. 60 к. въ годъ.

Ямбургскій уѣздъ.

Въ концѣ 1908 г. общее число школъ, состоящихъ въ вѣдѣніи Ямбургскаго Уѣднаго Училищнаго Совѣта, было 106, изъ коихъ земскихъ 83, Министерскихъ 9, фабричныхъ 4, 1 городское и 9 при церквахъ инославныхъ вѣроисповѣданій; въ 83 земскихъ школахъ вошли 24 школы, открытыя Земствомъ въ Октябрѣ этого года послѣ отпуска Министерствомъ Народнаго Просвѣщенія соотвѣтствующаго пособія на осуществленіе всеобщаго обученія. Для окончательнаго завершенія утвержденной Земскимъ Собраніемъ школьной сѣти надлежитъ открыть еще 34 земскихъ училища; 20 изъ которыхъ предполагается открыть въ 1910 году, по 4—въ 1911, 1912 и 1913 г.г. и 2 школы, послѣднія, предполагаются къ открытію въ 1914 г., открытіемъ этихъ 2-хъ школъ и завершается кругъ земскихъ училищъ, необходимыхъ для введенія всеобщаго обученія въ уѣздѣ.

Въ 1907—8 учебномъ году обучалось въ школахъ, подвѣдомственныхъ Училищному Совѣту 4498 человекъ, а именно:

въ земскихъ училищахъ.	1626	мальч	1089	дѣв.	всего	2715	чел.
» министерскихъ »	419	»	415	»	»	834	»
» фабричныхъ »	213	»	195	»	»	408	»
» городскихъ »	20	»	12	»	»	32	»
» училищахъ иностр. исповѣд.	188	»	321	»	»	509	»

Всего 2466 мальч. 2032 дѣв. всего 4498 чел.

За отчетный годъ окончили курсъ въ начальныхъ народныхъ училищахъ 444 чел.—298 мальчиковъ и 146 дѣвочекъ.

Учащихъ всего состояло 105 чел. (51 учитель и 54 учительницы).

Въ томъ числѣ:

а) въ земскихъ училищахъ.	32	учителя	и	28	учительницъ.
б) » Министерскихъ »	6	»	»	12	»
в) » фабричныхъ »	4	»	»	3	»
г) » городскихъ »	—	—	—	1	»
д) » римско-катол. и лютер.	9	»	»	10	»

Всего 51 учитель и 54 учительницы.

Къ этому числу присоединяются учащіе дополнительныхъ предметовъ (пѣнія, рукодѣлія, иностранныхъ языковъ и т. п.), всего 9 учителей и 6 учительницъ.

По образовательному цѣвзу учащіе распредѣлялись слѣдующимъ образомъ: 66 человекъ (62,8⁰/₁₀₀) окончили курсъ въ учительскихъ семинаріяхъ (въ томъ числѣ 51 чел. или 44⁰/₁₀₀ въ С.-Петербургской Земской Учительской школѣ), 14—въ женскихъ гимназіяхъ, институтахъ и на высшихъ женскихъ курсахъ, 16 выдержали специальное испытаніе на учительское званіе, 1 окончилъ Учительскій Институтъ и 3 Исидоровское женское училище.

Несомнѣнная жизнеспособность и блестящіе успѣхи образцоваго въ уѣздѣ «Коммерческаго училища» послужили основаніемъ для Земствъ Уѣднаго и Губернскаго къ поддержкѣ его своими субсидіями. Ставъ излюбленнымъ центромъ заботъ Ямбургскаго городского Общественнаго Управленія, приносящаго крупныя жертвы на сооруженіе для него собственнаго зданія, училище это вызываетъ выдающуюся

благотворительность и частных лиц, изъ коихъ особаго вниманія въ настоящемъ отчетѣ заслуживаетъ пожертвованіе въ собственность Коммерческаго Училища, однимъ изъ коренныхъ жителей города Ямбурга Надворнымъ Совѣтникомъ Даревскимъ-Вериго, дома его стоимостью въ 3000 рублей.

ВѢДОМОСТЬ

о состояніи и движеніи Общаго по Имперіи и Губернскаго продовольственныхъ капиталовъ за 1908 годъ.

По балансу на 31 Декабря 1907 г. состояніе Губернскаго и Имперскаго капиталовъ по Спб. губерніи было слѣдующее:

Активъ.			Пассивъ.		
	Рубли.	Коп.		Рубли.	Коп.
Счетъ кассы	5101	4	Счетъ Губерн. кап.	140470	68
„ переход. суммъ	715	30			
„ долговъ къ получе- ченію	296401	87 ¹ / ₂	„ Импер. кап.	161747	53 ¹ / ₂
Балансъ	302218	21 ¹ / ₂	Балансъ	302218	21 ¹ / ₂

Въ теченіе 1908 г. произошли слѣдующія измѣненія:

- 1) Выдано въ ссуду въ 1908 г. возвратныхъ за счетъ Губ. продовольственнаго капитала 9002 р. 90 к.
- 2) Возвращено нерозданной ссуды 4502 р. 15 к.
- 3) Осталось за Сѣздами невыясненныхъ ссудъ:
 - за Гдовскимъ 191 р.
 - за Лужскимъ 1215 р. 55 к.
- 4) а) Представлено оправдательныхъ документовъ на разданную въ 1908 г. ссуду на сумму 3094 р. 20 к.
- б) Согласно пунк. 2 и 4 отношенія Земскаго Отдѣла отъ 29 сентября за № 29224 и журнальнаго постановленія Спб. Губернскаго Присутствія отъ 24 ноября 1906 г., относятся на счетъ казны, а слѣдовательно на уменьшеніе долга Имперскому капиталу, расходы, нераспределенные на сельскія общества Спб. губерніи, произведенные при выдачѣ въ ссуду овса и продовольственной ржи въ кампанію 1906—1907 г.г. 1729 р. 55 к.

- 6) Кроме того, согласно означеннаго отношенія измѣняющаго цѣны на хлѣбъ и овесъ, (считая овесъ 1 р. 13 к. пудъ и рожь 1 р. 2 к.) выданный населенію Спб. губерніи въ кампанію 1906—1907 г. измѣняется и сумма долга Имперскому капиталу по уѣздамъ, а именно: по Новоладожскому увеличивается на 33 р. 80 к.; по Петергофскому—увеличивается на 22 р. 50 к.; по Лужскому уменьшается на 383 р. 61 к. Общая же сумма долга уменьшится на 327 р. 31 к. которыя относятся тоже на счетъ Казны, т. е., на уменьшеніе долга Имперскому капиталу.
- 6) Согласно журнальнаго постановленія Присутствія сложена съ кр-нѣ д. Малахова—Михаила Андреева; д. Баранова—Федора Баранова и д. Б. Уторгощи—Никифора Петрова недоимка Губернскаго продовольственнаго капитала въ размѣрѣ. 36 р. 71¹/₂ к. въ виду того, что братья вышеназванныхъ кр-нѣ были призваны изъ запаса на дѣйствительную военную службу въ 1905 г. и потому долги ихъ согл. п. 3 ВѢСОЧАЙШАГО указа того же года подлежали скидкѣ, но таковая не была сдѣлана, такъ какъ они не были включены въ списокъ, составленный мѣстнымъ Уѣзднымъ Съѣздомъ до призыва ихъ братьевъ на военную службу.
- 7) Согласно журнальнаго постановленія Губернскаго Присутствія отъ 30 апрѣля 1908 г., возвращены излишне поступившіе въ уплату недоимки Губернскаго продовольственнаго капитала за Зябицкое и Федоровское об-ва Бѣгуницкой вол., въ 1907 г. 119 р. 50 к. ошибочно были списаны съ общей суммы долговъ, по Петергофскому уѣзду, а потому въ 1908 г. долгъ по Петергофскому уѣзду увеличился на вышеназванную сумму. 119 р. 50 к.
- 8) Отчислены Спб. Казенной Палатой въ Сп. Сред. М. В. Д. § 13, (согласно Правъ 26 августа 1907 г.) на погашеніе долговъ Общеперскаго прод. кап. изъ общей суммы поступленій въ уплату продовольственныхъ долговъ . . . 1959 р. 74 к.
- 9) Внесены крестьянами Лужскаго уѣзда въ Спец. Сред. М. В. Д. § 13, по Лужскому К-ву, въ погашеніе долговъ по ссудамъ, ввѣтымъ изъ Имперскаго продовольственнаго капитала 5694 р. 56 к.
- 9) Поступило въ депозитъ Губернскаго Присутствія въ уплату долговъ и недоимокъ продовольственныхъ капиталовъ . . . 35261 р. 65 к. въ томъ числѣ возвращено кр-ми Петергофскаго уѣзда въ уплату ссуды за казенный овесъ 1907 г. 4185 р. 47 к.; за Новоладожскую Земскую Управу 1716 р.
- 10) Перечислено изъ общей суммы поступленій въ уплату долговъ и недоимокъ—35261 р. 65 к., въ Общественный продовольственный капиталъ 8500 р. 45 к.

11) Счетъ долговъ къ получению распредѣляется по уѣздамъ на 31 декабря 1908 г.

Названіе уѣздовъ.	Уѣздный		Земской		Сельскія общества		ВСЕГО.	
	Сѣздъ	Губернск.	Управы	Губернск.	Имперскій	Губернск.		
Гдовскій	191	—	—	—	24091	17	39565 47 ⁵ / ₈	63847 64 ⁵ / ₈
Лужскій	1215	55	—	—	115426	27	5170 98 ⁷ / ₈	121812 80 ⁷ / ₈
Новолодожскій	—	—	5140	53	7638	80	32425 62 ³ / ₄	45204 95 ³ / ₄
Петергофскій	—	—	—	—	576	84	1443 45	2020 29
Шлиссельбургскій	—	—	3875	85	—	—	11451 70 ³ / ₄	15327 55 ³ / ₄
Царскосельскій	—	—	—	—	—	—	9390 43	9390 43
Ямбургскій	—	—	5000	—	—	—	—	5000 —
Всего	1405	55	14016	38	147733	08	99447 68	262603 69

Состояніе Губернскаго и Имперскаго продовольственныхъ капиталовъ на 31 декабря 1908 г. по балансу было:

Активъ.

Пассивъ.

	Рубли.	Коп.		Рубли.	Коп.
Счетъ Кассы	27241	99	Счетъ Губерн. кап.	138518	46
„ переход. суммъ	709	15			
„ долговъ къ получению	262603	69	„ Импер. кап.	152036	37
Балансъ	290554	83	Балансъ	290554	83

С В Ъ Д Ъ Н І Я

о состояніи и движеніи продовольственныхъ запасовъ и капиталовъ, образуемыхъ имѣющими постоянное жительство въ сельскихъ мѣстностяхъ обывателями, принадлежащими къ сословіямъ крестьянъ или мѣщанъ, посадскимъ, ремесленникамъ и цеховымъ, подчиненными въ отношеніи полиціи и суда дѣйствию общихъ правилъ, для лицъ сельскаго состоянія установленныхъ и занимающихся хлѣбопашествомъ на собственныхъ и состоящихъ въ ихъ пользованіи земляхъ въ такомъ количествѣ, которое можетъ быть обработано силами каждаго домохозяина и его семьи (ст. 4 временныхъ правилъ по обезпеченію продовольственныхъ потребностей сельскихъ обывателей).

На срокъ 1 Января 1909 года.

Название уѣздовъ.	Къ 1-му Января 1909 года состоитъ:																		
	налицо.						въ судахъ.												
	Хлѣба въ пудахъ.				Капитала.		Благонадежныхъ къ поступленію.					Неблагонадежныхъ къ поступленію.							
	Озимаго.		Ярового.				Хлѣба въ пудахъ.		Капитала.			Хлѣба въ пудахъ.		Капитала.					
	Пуд.	Фун.	Пуд.	Фун.	Руб.	Коп.	Пуд.	Фун.				Пуд.	Фун.				Руб.	Коп.	Пуд.
Гдовскій	—	—	—	—	41	76	—	—	—	—	—	—	—	—	—	—	—	—	—
Лужскій	92	—	138	—	1594	79	—	—	—	—	—	199	10	—	—	—	—	—	—
Новоладожскій	—	—	—	—	140	67	—	—	—	—	—	—	—	—	—	—	—	—	—
Петергофскій	—	—	—	—	—	—	—	—	—	—	—	—	—	—	—	—	—	—	—
С.-Петербургскій	—	—	—	—	—	—	—	—	—	—	—	—	—	—	—	—	—	—	—
Царскосельскій	—	—	—	—	—	—	—	—	—	—	—	—	—	—	—	—	—	—	—
Шлиссельбургскій	—	—	—	—	38	62	—	—	—	—	—	197	93	—	—	—	—	—	—
Ямбургскій	—	—	—	—	—	—	—	—	—	—	—	—	—	—	—	—	—	—	—
Итого	92	—	138	—	1815	84	—	—	—	—	—	397	03	—	—	—	—	—	—

Примѣчаніе. Для составленія полного запаса продовольственныхъ средствъ по зачету наличности оныхъ и благонадежныхъ къ поступленію долговъ по судамъ подлежатъ сбору озимаго хлѣба 590 пуд., ярового—203 пуд. и капитала 19529 руб. 42 коп.

С В Ъ Д Ъ Н І Я

о состояніи мѣстныхъ продовольственныхъ запасовъ и капиталовъ по С.-Петербургской губерніи.

На срокъ 1 Января 1909 года.

Название уѣздовъ.	Къ 1-му Января 1909 года состоятъ:																	
	на лицо.						въ ссудахъ.											
	Хлѣба въ пудахъ.				Капитала.		Благонадежныхъ къ поступленію.					Неблагонадежныхъ къ поступленію.						
	Озимаго.		Ярового.				Хлѣба въ пудахъ.		Капитала.			Хлѣба въ пудахъ.		Капитала.				
	Пуд.	Фун.	Пуд.	Фун.	Руб.	Коп.	Пуд.	Фун.				Пуд.	Фун.				Руб.	Коп.
Гдовскій	21140	31	5344	12	45876	72	1499	37	4920	—	77658	36	—	—	—	—	—	—
Лужскій	15054	—	14986	—	11209	64	106980	—	82602	—	13171	53	—	—	—	—	—	—
Новоладожскій	1925	—	2480	—	39635	06	6142	—	23858	—	25624	53	20724	20	8559	10	8808	69 ^{1/2}
Петергофскій	35459	—	27095	—	46607	98	44608	—	24231	—	18870	23	—	—	—	—	—	—
С.-Петербургскій	—	—	—	—	564877	—	—	—	—	—	136419	80	—	—	—	—	—	—
Царскосельскій	14453	20	35824	34	115762	25	7687	20	5017	6	7077	20	—	—	—	—	—	—
Шлиссельбургскій	—	—	102	30	91821	90	—	—	—	—	14872	02	—	—	—	—	—	—
Ямбургскій	51833	30	27966	30	42020	45	8561	30	22399	10	19338	95	39154	10	1372	—	—	—
Всего по губерніи.	139866	1	113799	26	957811	—	175479	7	163027	16	313032	62	59878	30	9931	10	8808	69^{1/2}

Примѣчаніе. Для составленія полнаго запаса продовольственныхъ средствъ по зачету наличности оныхъ и благонадежныхъ къ поступленію долговъ по ссудамъ, подлежитъ сбору озимаго хлѣба—173583 пуд. ярового—50215 пуд. 20 ф. и капитала—356108 руб. 86 коп.

ВЪДОМОСТЬ

о числѣ раскольниковъ разныхъ сектъ
находящихся въ губерніи

Приложенія.

за 1908 годъ.

С В Ъ Д Ы Н Ы

о состоянии хозяйства промышленныхъ заводовъ и фабрикъ по С.-Петербургской губернии

Изъ года 1 Января 1869 года.

Наименованіе завода	Въ 1868 году		Въ 1867 году		Въ 1866 году		Въ 1865 году		Всего въ губерніи
	Число рабочихъ	Производство	Число рабочихъ	Производство	Число рабочихъ	Производство	Число рабочихъ	Производство	
Заводъ № 1	100	1000	100	1000	100	1000	100	1000	400
Заводъ № 2	200	2000	200	2000	200	2000	200	2000	800
Заводъ № 3	300	3000	300	3000	300	3000	300	3000	1200
Заводъ № 4	400	4000	400	4000	400	4000	400	4000	1600
Заводъ № 5	500	5000	500	5000	500	5000	500	5000	2000
Заводъ № 6	600	6000	600	6000	600	6000	600	6000	2400
Заводъ № 7	700	7000	700	7000	700	7000	700	7000	2800
Заводъ № 8	800	8000	800	8000	800	8000	800	8000	3200
Заводъ № 9	900	9000	900	9000	900	9000	900	9000	3600
Заводъ № 10	1000	10000	1000	10000	1000	10000	1000	10000	4000
Итого	5000	50000	5000	50000	5000	50000	5000	50000	20000

ВѢДОМОСТЬ

ВѢДОМОСТЬ

о числѣ раскольниковъ разныхъ сектъ,
находящихся въ С.-Петербургской губерніи

за 1908 годъ.

Города и уѣзды.	Приемлющихъ священство.		БЕЗПОПОВЧИНСКИХЪ СЕКТЪ.				Малаканъ, духобор- цевъ и другихъ съ ними сходныхъ.	Иудействующихъ.		Скопцовъ, шалапутовъ, хлыстовъ и друг. при- держивающихся подоб- наго имъ ученія.		И Т О Г О.		Обоего пола.	
			Признающихъ браки.		Непризнающихъ браки.										
	Муж.	Жен.	Муж.	Жен.	Муж.	Жен.		Муж.	Жен.	Муж.	Жен.	Муж.	Жен.		
С.-Петербургскій	—	—	36	43	—	—	—	—	—	—	—	—	36	43	79
гор. Шлиссельбургъ	—	—	4	3	—	—	—	—	—	—	1	—	5	3	8
Шлиссельбургскій	—	—	254	253	—	—	—	—	—	—	—	—	254	253	507
гор. Новая Ладога.	5	7	—	—	1	—	—	—	—	—	—	—	6	8	14
Новоладожскій	2	3	3509	3709	693	754	—	—	—	—	—	—	4204	4466	8670
гор. Царское Село.	11	7	7	6	10	—	3	2	98	121	4	9	133	149	282
Царкосельскій	—	—	134	189	641	800	—	—	—	—	—	—	775	989	1764
гор. Павловскъ	2	3	6	5	—	—	—	—	—	—	—	—	8	8	16
гор. Гатчина	—	—	9	5	—	—	—	—	31	25	—	—	40	30	70
посадъ Колпино.	—	—	13	9	—	—	—	—	—	—	—	—	13	9	22
гор. Петергофъ	6	9	—	—	—	—	—	—	—	—	—	—	6	9	15
Петергофскій	12	11	16	12	—	—	1	—	—	—	3	4	32	27	59
гор. Ораніенбаумъ	—	—	—	—	—	—	—	—	—	—	—	—	—	—	—
гор. Ямбургъ.	—	—	—	—	—	—	—	—	—	—	—	—	—	—	—
Ямбургскій	—	—	—	—	—	—	—	—	—	—	—	—	—	—	—
гор. Нарва	—	—	—	—	—	—	—	—	—	—	—	—	—	—	—
гор. Луга	—	—	—	—	—	—	—	—	—	—	—	—	—	—	—
Лужскій	259	281	287	317	871	921	—	—	31	46	2	3	1450	1568	3018
гор. Гдовъ	—	—	—	—	—	—	—	—	—	—	—	—	—	—	—
Гдовскій	—	—	366	387	—	—	—	—	—	—	—	—	366	387	753
Всего въ губерніи.	297	321	4641	4938	2216	2480	4	2	160	192	10	16	7328	7949	15277

ВѢДОМОСТЬ

**о населеніи въ С.-Петербургской губерніи
по сословіямъ**

на 1908 годъ.

ВЪДОМОСТЬ

о посѣвѣ и урожаѣ хлѣба въ С.-Петербургской губерніи

за 1908 годъ.

У ъ з д ы.	П О С Ъ Я Н О Ч Е Т В Е Й.							С Н Я Т О Ч Е Т В Е Р Т Е Й.								
	Озимой пшеницы.	Ржи.	Яровой пшеницы.	Овса.	Ячменя.	Гречихи.	Картофеля.	Озимой пшеницы.	Ржи.	Яровой пшеницы.	Овса.	Ячменя.	Гречихи.	Остальных яровых хлббовъ.	Картофеля.	
С.-Петербургскій.																
На земляхъ владѣльческихъ	—	1684	108	18353	59	—	321	18010	—	10337	648	104684	394	—	1771	322971
„ „ крестьянскихъ обществъ	—	—	—	—	—	—	—	—	—	—	—	—	—	—	—	—
„ „ городскихъ и другихъ	—	—	—	—	—	—	—	—	—	—	—	—	—	—	—	—
Итого	—	1684	108	18353	59	—	321	18010	—	10337	648	104684	394	—	1771	322971
Шлиссельбургскій.																
На земляхъ владѣльческихъ	—	225	11	891	29	—	—	488	—	1242	81	3620	217	—	—	2544
„ „ крестьянскихъ обществъ	—	4561	—	17645	788	9	206	38502	—	19158	—	73890	3249	42	927	209044
„ „ городскихъ и другихъ	—	—	—	—	—	—	—	—	—	—	—	—	—	—	—	—
Итого	—	4786	11	18536	817	9	206	37990	—	20400	81	77510	3466	42	927	211588
Новоладожскій.																
На земляхъ владѣльческихъ	—	1519	—	3904	320	—	—	3079	—	6673	—	16672	1714	—	—	22034
„ „ крестьянскихъ обществъ	—	14216	4	24972	1306	—	112	17132	—	36993	16	72464	4209	—	—	86098
„ „ городскихъ и другихъ	—	4	—	46	—	—	—	28	—	22	—	442	—	—	—	214
Итого	—	15739	4	27922	1626	—	112	20239	—	43688	16	89578	5923	—	—	198346
Царскосельскій.																
На земляхъ владѣльческихъ	—	—	—	—	—	—	—	—	—	—	—	—	—	—	—	—
„ „ крестьянскихъ обществъ	—	—	—	—	—	—	—	—	—	—	—	—	—	—	—	—
„ „ городскихъ и другихъ	—	—	—	—	—	—	—	—	—	—	—	—	—	—	—	—
Итого	—	11739	—	30588	1484	—	—	1007726	94	47409	—	190356	7315	—	—	942289
Петергофскій.																
На земляхъ владѣльческихъ	38	11211	18	21366	3197	—	172	33316	204	57561	126	86292	16508	—	—	161268
„ „ крестьянскихъ обществъ	64	14827	24	32249	16659	—	172	72156	—	71564	151	126808	19446	—	860	373521
„ „ городскихъ и другихъ	—	—	—	—	—	—	—	—	314	—	—	—	—	—	860	—
Итого	102	26038	42	53615	19856	—	344	105472	518	129125	277	213100	35954	—	1720	534789
Ямбургскій.																
На земляхъ владѣльческихъ	—	—	—	—	—	—	—	—	—	—	—	—	—	—	—	—
„ „ крестьянскихъ обществъ	—	—	—	—	—	—	—	—	—	—	—	—	—	—	—	—
„ „ городскихъ и другихъ	—	—	—	—	—	—	—	—	—	—	—	—	—	—	—	—
Итого	79	27901	25 ^{1/2}	39286	13665	—	—	27961	1053	102727	125	123332	23476	—	—	282692
Лужскій.																
На земляхъ владѣльческихъ	—	—	—	—	—	—	—	—	—	—	—	—	—	—	—	—
„ „ крестьянскихъ обществъ	—	—	—	—	—	—	—	—	—	—	—	—	—	—	—	—
„ „ городскихъ и другихъ	—	—	—	—	—	—	—	—	—	—	—	—	—	—	—	—
Итого	110	32890	—	52962	8144	—	—	24955	367	104785	—	145652	28562	—	—	135361
Гдовскій.																
На земляхъ владѣльческихъ	—	—	—	—	—	—	—	—	—	—	—	—	—	—	—	—
„ „ крестьянскихъ обществъ	—	—	—	—	—	—	—	—	—	—	—	—	—	—	—	—
„ „ городскихъ и другихъ	—	—	—	—	—	—	—	—	—	—	—	—	—	—	—	—
Итого	35	37401	179	26180	14658	240	202	21497	115	167492	656	84737	73723	792	891	117224
Всего по губерніи	345	158178	369^{1/2}	267442	60309	249	1185	1263850	2287	625963	1803	1028949	178823	834	5309	2655260

С П И С О К П О С Т Р О Е Н И Я

№ п/п	Имя	Возраст	Семейное положение	Профессия	Место рождения	Место жительства	Дата рождения	Дата смерти
1	Иванов Иван Иванович	30 лет	В браке	Рабочий	С. Ивановское	С. Ивановское	1870	1930
2	Петров Петр Петрович	25 лет	В браке	Крестьянин	С. Петровское	С. Петровское	1875	1935
3	Сидоров Сидор Сидорович	35 лет	В браке	Рабочий	С. Сидоровское	С. Сидоровское	1865	1925
4	Смирнов Смирнов Иван	28 лет	В браке	Крестьянин	С. Смирновское	С. Смирновское	1878	1938
5	Тихонов Тихон Тихонович	32 лет	В браке	Рабочий	С. Тихоновское	С. Тихоновское	1872	1932
6	Федотов Федот Федотович	27 лет	В браке	Крестьянин	С. Федотовское	С. Федотовское	1879	1939
7	Харьков Харьков Харькович	31 лет	В браке	Рабочий	С. Харьковское	С. Харьковское	1873	1933
8	Цыганов Цыганов Иван	29 лет	В браке	Крестьянин	С. Цыгановское	С. Цыгановское	1876	1936
9	Чайков Чайков Иван	33 лет	В браке	Рабочий	С. Чайковское	С. Чайковское	1869	1929
10	Шаров Шаров Иван	26 лет	В браке	Крестьянин	С. Шаровское	С. Шаровское	1880	1940
11	Шаров Шаров Иван	26 лет	В браке	Крестьянин	С. Шаровское	С. Шаровское	1880	1940
12	Шаров Шаров Иван	26 лет	В браке	Крестьянин	С. Шаровское	С. Шаровское	1880	1940
13	Шаров Шаров Иван	26 лет	В браке	Крестьянин	С. Шаровское	С. Шаровское	1880	1940
14	Шаров Шаров Иван	26 лет	В браке	Крестьянин	С. Шаровское	С. Шаровское	1880	1940
15	Шаров Шаров Иван	26 лет	В браке	Крестьянин	С. Шаровское	С. Шаровское	1880	1940
16	Шаров Шаров Иван	26 лет	В браке	Крестьянин	С. Шаровское	С. Шаровское	1880	1940
17	Шаров Шаров Иван	26 лет	В браке	Крестьянин	С. Шаровское	С. Шаровское	1880	1940
18	Шаров Шаров Иван	26 лет	В браке	Крестьянин	С. Шаровское	С. Шаровское	1880	1940
19	Шаров Шаров Иван	26 лет	В браке	Крестьянин	С. Шаровское	С. Шаровское	1880	1940
20	Шаров Шаров Иван	26 лет	В браке	Крестьянин	С. Шаровское	С. Шаровское	1880	1940

ВѢДОМОСТЬ

о поступленіи окладныхъ сборовъ

за 1908 годъ.

Уездъ	Видъ сбора	Сумма	Единица
Новоузенскій	Исполнительный сборъ
	Налоги с недвижимыхъ вещей
	Гривенный налогъ по имуществу
Узенскій	Исполнительный сборъ
	Налоги с недвижимыхъ вещей
	Гривенный налогъ по имуществу
Кореньевскій	Исполнительный сборъ
	Налоги с недвижимыхъ вещей
	Гривенный налогъ по имуществу
Узенскій	Исполнительный сборъ
	Налоги с недвижимыхъ вещей
	Гривенный налогъ по имуществу
С-Петербургскій	Исполнительный сборъ
	Налоги с недвижимыхъ вещей
	Гривенный налогъ по имуществу
Итого по уезду	

Сумма в рублях и копейках

1. 4 3 1 Р.

№	Имя	Возраст	Состояние	Служба	Содержание	Семейное положение	Содержание	Служба	Содержание	Семейное положение	Содержание	Служба	Содержание	Семейное положение	Содержание	Служба	Содержание	Семейное положение	Содержание
1	Иванов Иван Иванович	35	Свободен	Служба	Содержание	Семейное положение	Содержание	Служба	Содержание	Семейное положение	Содержание	Служба	Содержание	Семейное положение	Содержание	Служба	Содержание	Семейное положение	Содержание
2	Петров Петр Петрович	42	Свободен	Служба	Содержание	Семейное положение	Содержание	Служба	Содержание	Семейное положение	Содержание	Служба	Содержание	Семейное положение	Содержание	Служба	Содержание	Семейное положение	Содержание
3	Сидоров Сидор Сидорович	38	Свободен	Служба	Содержание	Семейное положение	Содержание	Служба	Содержание	Семейное положение	Содержание	Служба	Содержание	Семейное положение	Содержание	Служба	Содержание	Семейное положение	Содержание
4	Климов Климент Климентович	45	Свободен	Служба	Содержание	Семейное положение	Содержание	Служба	Содержание	Семейное положение	Содержание	Служба	Содержание	Семейное положение	Содержание	Служба	Содержание	Семейное положение	Содержание
5	Васильев Василий Васильевич	30	Свободен	Служба	Содержание	Семейное положение	Содержание	Служба	Содержание	Семейное положение	Содержание	Служба	Содержание	Семейное положение	Содержание	Служба	Содержание	Семейное положение	Содержание

Имя
 Фамилия
 Отчество
 Дата рождения
 Место рождения
 Место жительства
 Место работы
 Место учебы
 Место службы
 Место пребывания
 Место нахождения
 Место жительства
 Место работы
 Место учебы
 Место службы
 Место пребывания
 Место нахождения

ВЪДОМОСТЬ

о числѣ торговыхъ документовъ, выданныхъ въ С.-Петербургской губерніи

за 1908 годъ.

Наименованіе сви- дѣтельствъ.	С.-Петербург- скій уѣздъ.		Городъ Шлиссельбургъ и уѣздъ.		Гор. Парское Село Павловскъ, Гатчина, Колпино и Царско- сельскій уѣздъ.		Гор. Петергофъ, Ораніенбаумъ и Петергофскій уѣздъ.		Гор. Нарва.		Гор. Новая Ладога и уѣздъ.		Гор. Ямбургъ и уѣздъ.		Гор. Луга и уѣздъ.		Гор. Гдовъ и уѣздъ.		В С Е Г О.	
	Годовыхъ.	Полугодо- выхъ.	Годовыхъ.	Полугодо- выхъ.	Годовыхъ.	Полугодо- выхъ.	Годовыхъ.	Полугодо- выхъ.	Годовыхъ.	Полуго- дохъ.	Годовыхъ.	Полугодо- ныхъ.	Годовыхъ.	Полугодо- ныхъ.	Годовыхъ.	Полугодо- ныхъ.	Годовыхъ.	Полугодо- ныхъ.	Годовыхъ.	Полугодо- ныхъ.
I. На торговыя предпріятія:																				
1 разряда	—	—	—	—	—	—	1	—	6	—	—	—	—	3	—	—	—	—	10	—
2 "	375	10	47	—	74	2	141	3	93	—	135	8	72	8	188	1	82	2	1207	37
3 "	2374	141	389	24	818	85	597	41	224	—	538	33	47	4	762	56	319	14	6068	411
4 "	227	183	56	8	62	36	44	13	28	—	29	7	6	1	80	16	61	5	592	277
5 "	202	74	16	2	10	4	10	2	—	—	18	4	4	—	14	4	9	1	283	91
Итого	3178	408	508	34	964	127	793	59	351	—	720	52	129	13	1047	77	471	22	8161	816
II. Промысловыя предпріятія:																				
1 разряда	12	—	2	—	—	—	—	—	—	—	—	—	2	—	—	—	—	—	16	—
2 "	3	—	—	—	1	—	2	—	1	—	—	—	—	—	—	—	—	—	7	—
3 "	14	—	5	—	4	—	—	—	—	—	—	—	—	1	—	—	—	—	24	—
4 "	59	1	25	2	7	—	8	2	1	—	4	—	2	—	4	—	2	—	112	5
5 "	84	5	4	8	14	5	11	3	4	—	10	—	1	1	17	3	1	—	146	25
6 "	49	2	2	8	18	15	13	2	6	—	14	—	2	—	15	5	2	—	121	36
7 "	107	14	7	7	7	11	32	—	25	—	31	17	5	—	11	7	3	—	228	61
8 "	462	36	27	1	75	14	102	3	54	—	30	2	6	—	71	2	5	—	832	60
Итого	790	58	72	26	126	45	168	10	91	—	89	19	18	1	119	17	13	—	1486	187
III. На личныя промысловыя предпріятія:																				
1 разряда	—	—	—	—	—	—	—	—	—	—	—	—	—	—	—	—	—	—	—	—
2 "	—	—	—	—	—	—	—	—	—	—	—	—	—	—	—	—	—	—	—	—
3 "	—	—	—	—	—	—	—	—	—	—	—	—	—	—	—	—	—	—	—	—
4 "	3	—	1	—	—	—	4	—	2	—	—	—	—	—	—	—	—	—	10	—
5 "	836	122	95	10	125	13	130	25	100	—	108	8	15	—	136	24	21	4	1566	227
6 "	—	—	—	—	—	—	—	—	—	—	—	—	—	—	—	—	—	—	—	—
7 "	683	112	64	2	66	4	142	12	81	—	60	3	3	—	73	1	4	1	1176	136
Итого	1522	234	160	12	191	17	276	37	183	—	168	11	18	—	209	25	25	5	2752	363

Year	Volume	Number	Page	Author	Title	Subject	Notes
1900	1	1	1-10
1901	2	2	11-20
1902	3	3	21-30
1903	4	4	31-40
1904	5	5	41-50
1905	6	6	51-60
1906	7	7	61-70
1907	8	8	71-80
1908	9	9	81-90
1909	10	10	91-100

Year	Volume	Number	Page	Author	Title	Subject	Notes
1910	11	11	101-110
1911	12	12	111-120
1912	13	13	121-130
1913	14	14	131-140
1914	15	15	141-150
1915	16	16	151-160
1916	17	17	161-170
1917	18	18	171-180
1918	19	19	181-190
1919	20	20	191-200

Year	Volume	Number	Page	Author	Title	Subject	Notes
1920	21	21	201-210
1921	22	22	211-220
1922	23	23	221-230
1923	24	24	231-240
1924	25	25	241-250
1925	26	26	251-260
1926	27	27	261-270
1927	28	28	271-280
1928	29	29	281-290
1929	30	30	291-300

ВСЕГО ЗДАНИЙ
Города и уезды.

ВЪДОМОСТЬ

о числѣ разнаго рода зданій въ С.-Петербур-
бургской губерніи

за 1908 годъ.

Деревей и конастрдей		Деревей и конастрдей		Деревей и конастрдей		Деревей и конастрдей		Деревей и конастрдей	
Деревей и конастрдей	Деревей и конастрдей	Деревей и конастрдей	Деревей и конастрдей	Деревей и конастрдей	Деревей и конастрдей	Деревей и конастрдей	Деревей и конастрдей	Деревей и конастрдей	Деревей и конастрдей
0	1	2	1	2	1	2	1	2	1
—	1	—	1	—	1	—	1	—	1
0	—	1	—	0	1	0	—	1	—
—	1	—	1	—	1	—	1	—	1
—	—	—	—	—	—	—	—	—	—
—	2	1	2	—	1	—	1	—	1
5	0	1	0	1	0	1	0	1	0
1	—	1	—	1	—	1	—	1	—
1	—	1	—	1	—	1	—	1	—
2	—	1	—	2	—	1	—	2	—
4	—	1	—	1	—	1	—	1	—
7	—	5	—	15	—	15	—	15	—
—	—	—	—	4	—	4	—	4	—
3	—	1	—	8	—	8	—	8	—
5	—	3	—	6	—	6	—	6	—
1	—	5	—	2	—	2	—	2	—
1	—	1	—	1	—	1	—	1	—
2	—	—	—	42	—	42	—	42	—
1	—	—	—	2	—	2	—	2	—
4	—	1	—	30	—	30	—	30	—
10	—	11	—	17	—	17	—	17	—
38	—	17	—	57	—	57	—	57	—
18	—	28	—	87	—	87	—	87	—

Города и уѣзды.	Церквей и монастырей православнаго исповѣданія.		Церквей и монастырей не православнаго исповѣданія.		Синагогъ и мечетей.		Домовъ или дворовъ.		Не жилыхъ зданій.		ВСЕГО ЗДАНІЙ.	
	Каменныхъ.	Деревянныхъ.	Каменныхъ.	Деревянныхъ.	Каменныхъ.	Деревянныхъ.	Каменныхъ.	Деревянныхъ.	Каменныхъ.	Деревянныхъ.	Каменныхъ.	Деревянныхъ.
С.-Петербургскій	14	20	1	9	—	2	144	15336	57	24217	216	39584
гор. Шлиссельбургъ	3	—	—	—	—	1	21	589	6	160	30	750
Шлиссельбургскій	13	6	1	6	—	—	189	8522	253	18033	456	26567
гор. Новая Ладога	7	—	—	—	—	1	35	531	60	946	102	1478
Новоладожскій	48	56	—	—	—	—	32	20704	16	34328	96	55088
гор. Царское Село	15	2	2	—	—	1	346	796	248	791	611	1590
Царскосельскій	15	21	6	5	—	1	366	15922	873	30479	1269	46428
гор. Павловскъ	3	2	—	1	—	—	30	549	4	2	37	554
гор. Гатчина	8	2	1	1	1	—	76	838	2	—	88	841
посадъ Колпино	3	1	—	2	—	1	33	1390	—	9	36	1403
гор. Петергофъ	11	1	1	1	—	—	167	1202	98	737	277	1941
Петергофскій	22	15	5	7	—	—	215	13615	362	32907	604	46544
гор. Ораніенбаумъ	3	4	—	—	1	—	104	380	—	—	108	384
гор. Ямбургъ	3	—	1	2	—	—	18	364	2	47	24	413
Ямбургскій	24	6	3	5	—	—	677	12058	1085	27800	1789	39869
гор. Нарва	6	2	5	1	—	1	229	1069	3	4	243	1077
гор. Луга	4	1	1	1	—	1	62	1229	30	1983	97	3215
Лужскій	30	42	—	2	—	—	137	26038	218	64963	385	91045
гор. Гдовъ	3	2	—	1	—	—	29	428	20	669	52	1100
Гдовскій	41	30	1	4	—	—	668	30319	1120	64971	1830	95324
Итого въ городахъ	69	17	11	10	2	6	1150	9365	473	5348	1705	14746
„ „ уѣздахъ	216	196	17	38	—	3	2428	142514	3984	297698	6645	440449
Всего въ губерніи	285	213	28	48	2	9	3578	151879	4457	303046	8350	455195

Города и уезды

Города и уезды		Всего		В уезде		В городе	
Число	Всего	Число	Всего	Число	Всего	Число	Всего
14740	1708	2318	69	1150	17	301	0
41010	6015	91281	8	3128	71	88	3
452105	303010	521457	9	3278	82	281	9
21000	1830	61071	14	30810	06	1	1
1100	82	600	8	428	2	1	1
91015	389	61003	06	2038	64	2	2
3215	97	1083	4	1250	1	1	1
1077	213	4	9	1006	2	1	1
30300	1780	27800	42	1082	9	3	3
413	21	47	8	304	—	1	1
281	108	—	—	380	4	—	—
4074	601	32007	22	13015	91	5	5
1041	277	787	11	1202	1	1	1
1408	30	0	—	1300	1	1	1
811	88	—	8	838	2	1	1
291	27	2	1	240	0	—	—
40428	1200	30470	57	12022	12	1	1
0410	0410	701	22	120	2	2	2
188055	90	81828	80	20704	05	—	—
10214	10214	040	7	231	—	1	1
170000	18003	21223	21	222	9	1	1
20000	100	100	8	288	—	1	1
210000	24217	4127	14	10230	02	2	2

ВѢДОМОСТЬ

о пожарахъ въ С.-Петербургской губерніи

за 1908 годъ.

Города и уѣзды.	Въ зимніе мѣсяцы.			Въ весенніе мѣсяцы.			Въ лѣтніе мѣсяцы.			Въ осенніе мѣсяцы.			Всего въ году.			Причина пожаровъ.				
	Число пожаровъ.	Число погорѣвшихъ дворовъ.	Сумма убытковъ.	Число пожаровъ.	Число погорѣвшихъ дворовъ.	Сумма убытковъ.	Число пожаровъ.	Сумма убытковъ.	Число погорѣвшихъ дворовъ.	Сумма убытковъ.	Число погорѣвшихъ дворовъ.	Сумма убытковъ.	Число погорѣвшихъ дворовъ.	Сумма убытковъ.	Число погорѣвшихъ дворовъ.	Сумма убытковъ.	Отъ молніи.	Отъ дурного устройства печей и трубъ.	Отъ неосторожности.	Отъ поджога.
гор. Кронштадтъ	4	4	135	6	6	134	4	4	12105	2	2	200	16	16	13780	—	2	13	—	1
С.-Петербургскій	22	22	76467	28	28	59200	34	35	153235	30	33	88903	114	118	357865	—	29	16	11	58
гор. Шлиссельбургъ	—	—	—	1	1	980	2	2	700	2	2	500	5	5	11000	—	—	5	—	—
Шлиссельбургскій	6	6	12804	12	23	6805	14	14	19583	16	24	36776	48	67	137516	2	4	22	3	17
гор. Новая Ладога	2	2	330	—	—	—	2	2	3820	2	2	650	6	6	4800	—	3	3	—	—
Новоладожскій	5	6	7063	7	30	1918	9	64	61067	14	45	53782	35	145	141094	1	6	22	—	6
гор. Царское Село	10	—	1227	7	1	2400	3	—	5117	7	—	8600	27	1	38944	—	8	13	—	6
Царскосельскій	12	11	18378	21	25	5797	38	45	35885	21	25	24520	92	106	136754	1	9	40	13	29
гор. Павловскъ	1	—	—	2	—	—	3	—	—	—	—	6	—	32212	—	1	4	1	—	
гор. Гатчина	3	3	10000	2	4	1300	2	2	493	1	1	400	8	10	23893	—	—	3	1	4
посадъ Колпино	1	1	500	3	3	2620	1	1	600	3	2	8050	8	7	35360	—	1	3	—	4
гор. Петергофъ	14	18	12721	19	25	3425	26	56	114760	41	50	54353	100	149	216089	2	15	29	13	41
Петергофскій	4	2	105	2	—	20	5	2	5900	7	4	—	18	8	6205	—	5	3	—	10
гор. Ораніенбаумъ	5	4	60400	5	5	12993	2	2	78000	3	2	28000	15	13	296337	—	2	7	—	6
гор. Ямбургъ	—	—	—	3	2	550	2	1	1500	1	1	2000	6	4	9000	1	2	—	—	3
Ямбургскій	14	25	20998	15	71	5277	35	81	72536	49	51	11411	113	228	157715	6	33	29	12	33
гор. Нарва	2	4	6720	5	2	1138	4	2	3700	4	2	8300	15	10	30088	2	8	—	—	5
гор. Луга	2	2	1321	4	9	244	1	18	16500	—	—	—	7	29	20261	—	—	7	—	—
Лужскій	46	172	58401	42	105	2699	63	138	37752	40	61	18888	191	476	142032	4	29	87	45	26
гор. Гдовъ	—	—	—	—	—	—	1	1	50	2	2	30	3	3	80	—	—	3	—	—
Гдовскій	27	28	7152	39	166	7673	49	88	30014	66	76	23844	181	558	137733	4	42	78	8	49
Итого въ городахъ	34	22	80738	40	33	22379	32	37	128485	34	20	56730	140	112	521960	3	32	64	2	39
„ „ уѣздахъ	146	288	213984	183	473	37520	268	521	525132	277	365	312477	874	1647	1426798	20	167	323	105	259
Всего въ губерніи	180	310	294722	223	506	59900	300	558	653617	311	385	369207	1014	1759	1948758	23	199	387	107	298

No.	Name		Age		Sex		Race		Religion		Education		Occupation		Income		Assets		Liabilities		Net Worth	
	First	Last	Years	Months	Male	Female	White	Black	Other	None	Elementary	High School	College	Prof.	Unemp.	None	None	None	None	None	None	None
1	John	Smith	35	0	Male		White		Protestant	High School	Teacher	\$1200	\$5000	\$2000	\$1000	\$1500	\$3000	\$1000	\$2000	\$1000	\$1000	
2	Mary	Johnson	28	6	Female		White		Catholic	High School	Homemaker	\$800	\$3000	\$1500	\$500	\$1000	\$2000	\$800	\$1500	\$700	\$700	
3	Robert	Williams	42	3	Male		White		Methodist	College	Engineer	\$2500	\$10000	\$4000	\$2000	\$6000	\$8000	\$3000	\$5000	\$2000	\$3000	
4	Elizabeth	Brown	55	11	Female		White		Anglican	College	Retired	\$1500	\$5000	\$2500	\$1000	\$3500	\$4500	\$1500	\$3000	\$1500	\$1500	
5	James	Davis	30	9	Male		White		Baptist	High School	Farmer	\$900	\$4000	\$1800	\$600	\$1200	\$2500	\$900	\$1800	\$900	\$900	
6	Anna	Miller	45	4	Female		White		Presbyterian	High School	Nurse	\$1800	\$7000	\$3000	\$1500	\$4500	\$6000	\$2000	\$4000	\$2000	\$2000	
7	William	Wilson	25	7	Male		White		Episcopal	College	Student	\$600	\$2500	\$1200	\$400	\$800	\$1500	\$600	\$1200	\$600	\$600	
8	Charlotte	Moore	38	2	Female		White		Quaker	High School	Librarian	\$1100	\$4500	\$2000	\$800	\$2900	\$3500	\$1100	\$2400	\$1300	\$1300	
9	Thomas	Anderson	50	5	Male		White		Methodist	College	Business	\$2000	\$8000	\$3500	\$1800	\$6200	\$8500	\$3000	\$5500	\$2500	\$3000	
10	Frances	Taylor	40	8	Female		White		Baptist	High School	Secretary	\$1300	\$5500	\$2500	\$1000	\$4500	\$5500	\$1800	\$3700	\$1900	\$1900	

Города и уезды.		Число		Всего	
м.	ж.	м.	ж.	м.	ж.
70	С.-Петербургскій уездъ	1195	1195	2390	2390
71	Гор. Шинскаго уезда	1195	1195	2390	2390
72	Шинскаго уезда	1195	1195	2390	2390
73	Гор. Новая Ладога	1195	1195	2390	2390
74	Новоладожскій уездъ	1195	1195	2390	2390
75	Гор. Царское Село	1195	1195	2390	2390
76	Царское Село	1195	1195	2390	2390
77	Гор. Петербургскій уездъ	1195	1195	2390	2390
78	Гор. Гатчина	1195	1195	2390	2390
79	Поселье Колывановъ	1195	1195	2390	2390
80	Гор. Петербургскій уездъ	1195	1195	2390	2390
81	Петербургскій уездъ	1195	1195	2390	2390
82	Гор. Ораниенбургскій уездъ	1195	1195	2390	2390
83	Гор. Нронштадтскій уездъ	1195	1195	2390	2390
84	Гор. Рязанскій уездъ	1195	1195	2390	2390
85	Рязанскій уездъ	1195	1195	2390	2390
86	Гор. Нарва	1195	1195	2390	2390
87	Гор. Луга	1195	1195	2390	2390
88	Лужскій уездъ	1195	1195	2390	2390
89	Гор. Тотьма	1195	1195	2390	2390
90	Тотьмскій уездъ	1195	1195	2390	2390
91	Итого по губернии	1450	1450	2900	2900
92	Итого по губернии	1450	1450	2900	2900
93	Итого по губернии	1450	1450	2900	2900

ВЪДОМОСТЬ

о движеніи населенія въ С.-Петербургской губерніи

за 1908 годъ.

Города и уѣзды.	Число браковъ.	Число роившихся.									Число умершихъ.			Привыль или увыль.			
		Законнорожденныхъ.			Внѣбрачныхъ.			В С Е Г О.									
		м. п.	ж. п.	об. п.	м. п.	ж. п.	об. п.	м. п.	ж. п.	об. п.	м. п.	ж. п.	об. п.	м. п.	ж. п.	Всего.	
С.-Петербургскій	569	1195	1119	2314	88	101	189	1283	1220	2503	1355	1081	2436	—	72	+ 139	+ 67
гор. Шлиссельбургъ	49	119	112	231	16	7	23	135	119	254	161	100	261	—	26	+ 19	— 7
Шлиссельбургскій	431	1137	1095	2232	35	28	63	1172	1123	2295	935	746	1681	+ 237	+ 377	+ 614	
гор. Новая Ладога.	23	69	67	136	9	6	15	78	73	151	101	66	167	—	23	+ 7	— 16
Новоладожскій	806	2002	1782	3783	54	44	98	2056	1826	3882	1487	1240	2727	+ 569	+ 586	+1155	
гор. Царское Село.	104	393	339	732	17	20	37	410	359	769	342	264	606	+ 68	+ 95	+ 163	
Царкосельскій	779	1746	1625	3371	54	57	111	1800	1682	3482	1573	1401	2974	+ 227	+ 281	+ 508	
гор. Павловскъ	63	109	89	198	17	12	29	126	101	227	88	75	163	+ 38	+ 26	+ 64	
гор. Гатчина	197	371	353	724	35	33	68	406	386	792	282	266	548	+ 124	+ 120	+ 244	
посадъ Колпино.	80	355	306	661	25	26	51	380	332	712	277	199	476	+ 103	+ 133	+ 236	
гор. Петергофъ	59	192	174	366	23	31	54	215	205	420	137	126	263	+ 78	+ 79	+ 157	
Петергофскій	443	1178	1116	2294	57	37	94	1235	1153	2388	1048	908	1956	+ 187	+ 245	+ 432	
гор. Ораніенбаумъ	66	120	121	241	24	16	40	144	137	281	114	93	207	+ 30	+ 44	+ 74	
гор. Кронштадтъ	440	706	704	1410	69	56	125	775	760	1535	813	535	1348	—	38	+ 225	+ 187
гор. Ямбургъ.	37	121	102	223	7	13	20	128	115	243	126	72	198	+ 2	+ 43	+ 45	
Ямбургскій	433	1007	989	1996	27	18	45	1034	1007	2041	835	762	1597	+ 199	+ 245	+ 444	
гор. Нарва	194	359	330	689	36	27	63	395	357	752	337	289	626	+ 58	+ 68	+ 126	
гор. Луга	73	252	236	488	24	27	51	276	263	539	214	162	376	+ 62	+ 101	+ 163	
Лужскій	837	2592	2350	4942	56	53	109	2648	2403	5051	2051	1760	3811	+ 597	+ 643	+1240	
гор. Гдовъ	65	90	86	176	3	2	5	93	88	181	142	126	268	—	49	— 38	— 87
Гдовскій	967	2610	2625	5235	41	38	79	2651	2663	5314	1934	1804	3738	+ 717	+ 859	+1576	
Итого въ городахъ.	1450	3256	3019	6275	305	276	581	3561	3295	6856	3134	2373	5507	+ 427	+ 922	+1349	
„ „ уѣздахъ	5265	13467	12701	26168	412	376	788	13879	13077	26956	11218	9702	20920	+2661	+3375	+6036	
Всего въ губерніи.	6715	16723	15720	32443	717	652	1369	17440	16372	33812	14352	12075	26427	+3088	+4297	+7385	

ВЪДОМОСТЬ

О СКОТОВОДСТВѢ ВЪ С.-ПЕТЕРБУРГСКОЙ
ГУБЕРНІИ

за 1908 годъ.

Города и уѣзды.	Лошадей.	Рогатаго скота.	О В Е Ц Ъ.		Свиней.	Козь.	Верблюдовъ.	Оленей.	Осоловъ и муловъ.	ВСЕГО въ городахъ и уѣздахъ.
			Простыхъ.	Тонкорунныхъ.						
С.-Петербургскій	6657	12317	1411	—	2175	27	—	—	—	22587
гор. Гдовъ	132	200	69	—	156	25	—	—	—	582
Гдовскій	25877	41793	20124	150	9697	260	—	—	—	97901
гор. Луга	201	368	10	—	124	15	—	—	—	718
Лужскій	27159	39230	29210	4040	7749	82	—	—	4	107474
гор. Новая Ладога.	237	264	—	—	19	2	—	—	—	522
Новоладожскій	14292	25273	8286	—	117	771	—	—	—	48739
гор. Петергофъ	3032	192	22	58	12	10	—	—	9	3335
гор. Ораніенбаумъ	178	108	1	—	44	8	—	—	5	344
Петергофскій	10867	15354	13005	760	3111	111	—	—	5	43213
гор. Гатчина	245	308	6	—	175	3	—	—	—	737
гор. Павловскъ	179	70	3	—	17	19	—	—	—	288
посадъ Колпино.	127	78	—	—	265	8	—	—	—	478
гор. Царское Село.	2980	354	14	—	87	29	—	—	15	3479
Царскосельскій	14321	21417	8949	32	3040	28	—	—	2	47789
гор. Шлиссельбургъ	142	161	—	—	38	—	—	—	—	341
Шлиссельбургскій	5746	13586	4655	—	1881	—	6	—	1	25875
гор. Нарва	397	336	13	—	198	13	—	—	—	957
гор. Ямбургъ.	134	211	27	—	71	9	—	—	7	459
Ямбургскій	17880	27160	17005	601	10046	11	—	—	4	72707
Итого въ городахъ.	7984	2650	165	58	1206	141	—	—	36	12240
„ „ уѣздахъ	122799	196130	102645	5583	37816	1290	6	—	16	466285
Всего въ губерніи.	130783	198780	102810	5641	39022	1431	6	—	52	478525

№ п/п	Имя	Возраст	Состояние	Содержание	Содержание	Содержание	Содержание
1	Иванов	37	здоров	112	112	112	112
2	Петров	35	здоров	102	102	102	102
3	Сидоров	30	здоров	102	102	102	102
4	Кузнецов	15	здоров	50	50	50	50
5	Левин	22	здоров	60	60	60	60
6	Зинченко	2	здоров	10	10	10	10
7	Васильев	71	здоров	112	112	112	112
8	Попов	10	здоров	50	50	50	50
9	Смирнов	8	здоров	40	40	40	40
10	Иванов	111	здоров	112	112	112	112
11	Петров	3	здоров	50	50	50	50
12	Сидоров	19	здоров	70	70	70	70
13	Кузнецов	8	здоров	40	40	40	40
14	Левин	50	здоров	100	100	100	100
15	Зинченко	28	здоров	70	70	70	70
16	Васильев	181	здоров	112	112	112	112
17	Попов	0	здоров	10	10	10	10
18	Смирнов	13	здоров	60	60	60	60
19	Иванов	9	здоров	40	40	40	40
20	Петров	11	здоров	50	50	50	50
21	Сидоров	141	здоров	112	112	112	112
22	Кузнецов	0	здоров	10	10	10	10
23	Левин	13	здоров	60	60	60	60
24	Зинченко	9	здоров	40	40	40	40
25	Васильев	11	здоров	50	50	50	50
26	Попов	141	здоров	112	112	112	112
27	Смирнов	0	здоров	10	10	10	10

ВЪДОМОСТЬ

о насильственныхъ и случайныхъ смертяхъ
въ С.-Петербургской губерніи

за 1908 годъ.

Городъ и уездъ	Всего		Насильственныхъ		Случайныхъ	
	Число	Процентъ	Число	Процентъ	Число	Процентъ
С.-Петербургскій уездъ	11	100	1	9	10	91
Городъ Шанселевскій	3	100	0	0	3	100
Шанселевскій уездъ	3	100	0	0	3	100
Городъ Новая Мзла	1	100	0	0	1	100
Новоздвожскій уездъ	1	100	0	0	1	100
Городъ Парское Село	1	100	0	0	1	100
Парскоесельскій уездъ	1	100	0	0	1	100
Городъ Таврия	1	100	0	0	1	100
поселъ Колыно	1	100	0	0	1	100
Городъ Петровскъ	1	100	0	0	1	100
Петровскій уездъ	1	100	0	0	1	100
Городъ Орвиендскій	1	100	0	0	1	100
Городъ Ридвикъ	1	100	0	0	1	100
Ридвикскій уездъ	1	100	0	0	1	100
Городъ Нарва	1	100	0	0	1	100
Городъ Луга	1	100	0	0	1	100
Лужскій уездъ	1	100	0	0	1	100
Городъ Тоска	1	100	0	0	1	100
Тоскскій уездъ	1	100	0	0	1	100

ВѢДОМОСТЬ

о числѣ лицъ содержащихся подъ стражею
въ мѣстахъ заключенія С.-Петербургской
губерніи

за 1908 годъ.

Къ началу Января 1908 года оставалось подъ стражею.						Въ теченіе 1908 года прибыло арестантовъ.								Въ теченіе 1908 года вышло арестантовъ.								Къ началу Января мѣсяца 1909 года осталось содержащихся подъ стражею.									
По какой причинѣ содержались.						По какой причинѣ содержались.								По какой причинѣ содержались.								По какой причинѣ содержались.									
До постано- вленія при- говора су- домъ.		По распоря- женію адми- нистративной власти.		По пригово- рамъ суде- бныхъ мѣстъ.		В С Е Г О.		До постано- вленія приговора судомъ.		По распоряже- нію администра- тивной власти.		По пригово- рамъ судебныхъ мѣстъ.		В С Е Г О.		До постано- вленія приговора судомъ.		По распоряже- нію администра- тивной власти.		По пригово- рамъ судебныхъ мѣстъ.		В С Е Г О.		До постано- вленія при- говора су- домъ.		По распоря- женію адми- нистративной власти.		По пригово- рамъ су- дебныхъ мѣстъ.		В С Е Г О.	
Мужчинъ.	Женщинъ.	Мужчинъ.	Женщинъ.	Мужчинъ.	Женщинъ.	Мужчинъ.	Женщинъ.	Мужчинъ.	Женщинъ.	Мужчинъ.	Женщинъ.	Мужчинъ.	Женщинъ.	Мужчинъ.	Женщинъ.	Мужчинъ.	Женщинъ.	Мужчинъ.	Женщинъ.	Мужчинъ.	Женщинъ.	Мужчинъ.	Женщинъ.	Мужчинъ.	Женщинъ.	Мужчинъ.	Женщинъ.	Мужчинъ.	Женщинъ.	Мужчинъ.	Женщинъ.
2086	190	1991	186	2647	233	6724	609	20892	2553	181137	21738	29291	3243	231320	27534	001	2579	181780	21750	28942	3215	231723	27544	1977	164	1348	174	2996	261	6321	599

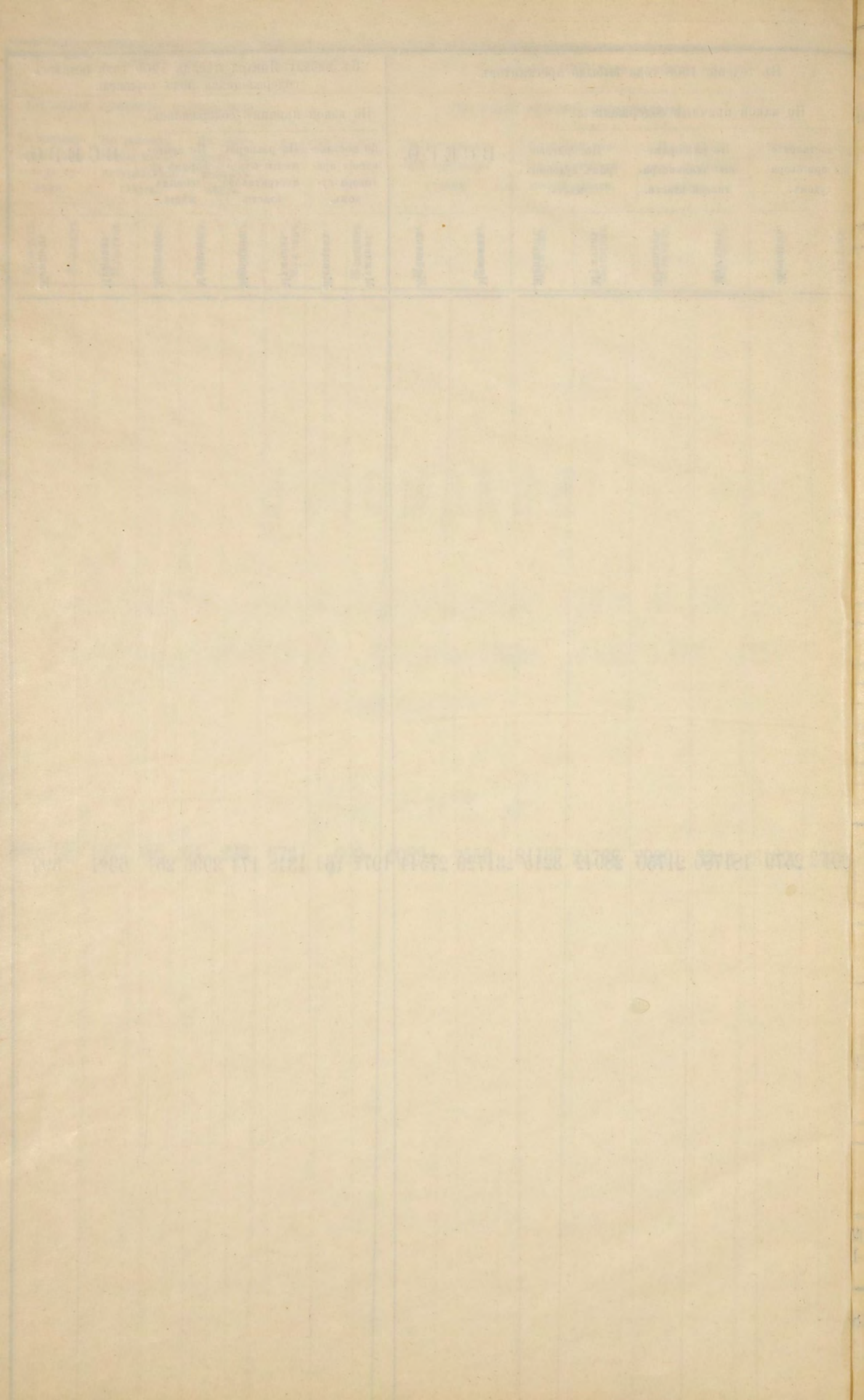

ВѢДОМОСТЬ

о числѣ и родѣ преступленій, совершенныхъ въ районѣ С.-Петербургской губ., съ распределеніемъ преступниковъ по полу,

возрасту и сословіямъ

за 1908 годъ.

Table with multiple columns containing text and numbers, possibly a header or title section.

Main data table with multiple columns and rows, containing numerical values and some text.

