

A. 911

37



1902



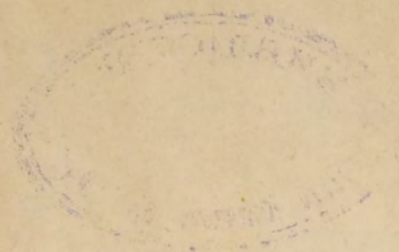



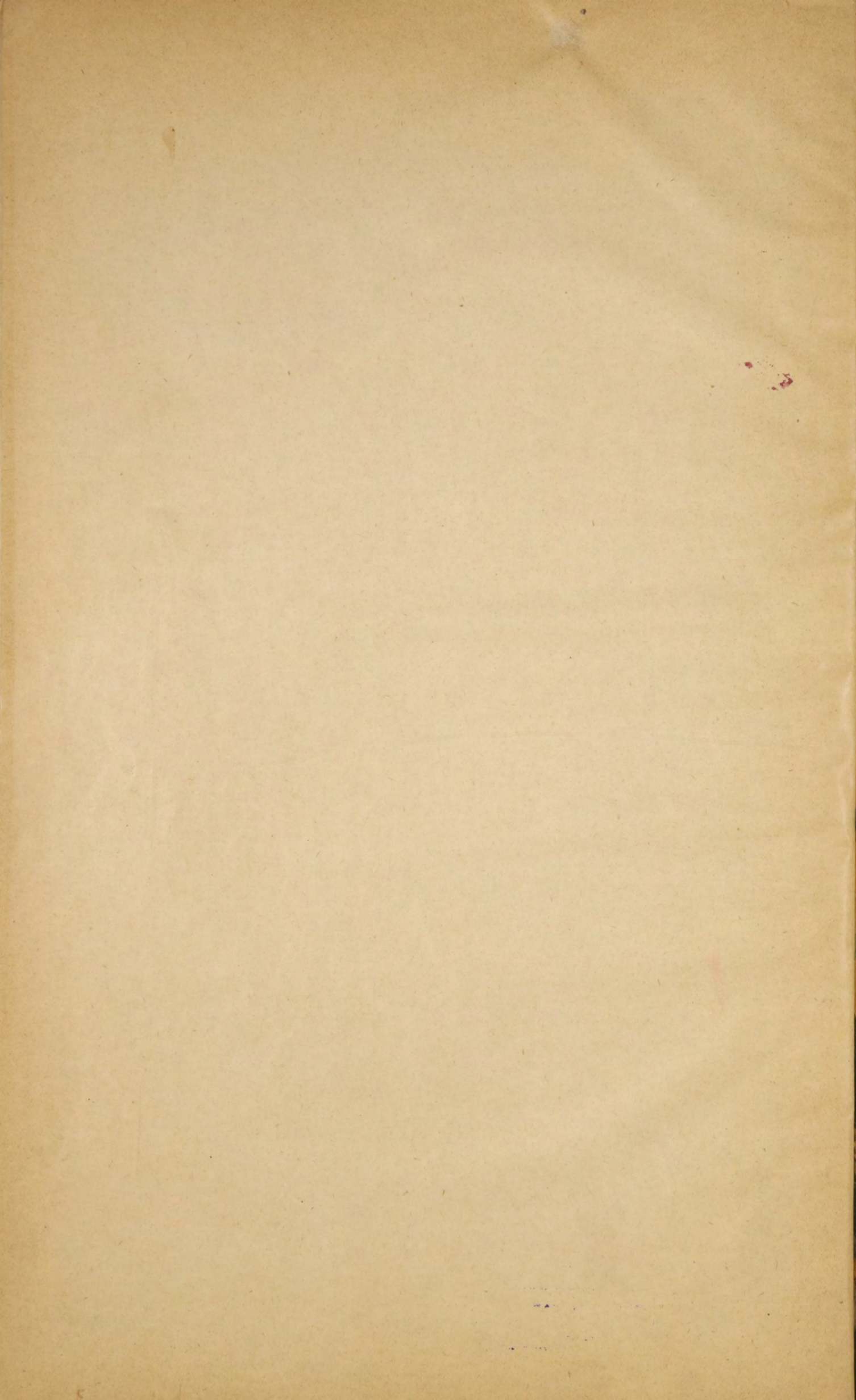



А-911  
37



~~34577~~

# ОБЗОРЪ

С.-Петербургской

губерніи

за 1909 годъ.

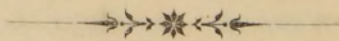

С.-ПЕТЕРБУРГЪ.  
С.-Петербургская Губернская Типографія. Улица Глинки, 8.  
1910.

39

Библиотека НКФ СССР



✓



023072

С.-Петербургской

Губернii

80704

Печатано по распоряженію Г. С.-Петербургскаго Губернатора.

1861 годъ

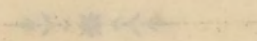

С.-ПЕТЕРБУРГЪ  
Губернаторская Печатня Губернатора Улица Глинки 8.  
1861

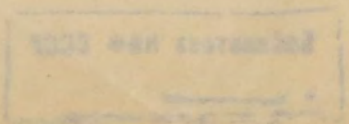





# О Б З О Р Ъ

## С.-ПЕТЕРБУРГСКОЙ ГУБЕРНІИ

за 1909 годъ.

### I.

#### Естественныя и производительныя силы губерніи и экономическая дѣятельность ея населенія.

##### а) Земледѣліе.

1909 годъ въ сельско-хозяйственномъ отношеніи былъ менѣе благоприятенъ, чѣмъ предыдущій, что объясняется главнымъ образомъ цѣлымъ рядомъ неблагоприятныхъ условій погоды для урожая, который въ конечномъ результатѣ, хотя и приближается къ среднему, но оказался въ общемъ менѣе удовлетворительнымъ, чѣмъ въ 1908 г., особенно для озимой ржи и для травъ. Такъ еще съ осени 1908 г. посѣвъ озимой ржи сильно задержался, вслѣдствіе дождливой погоды и былъ произведенъ въ среднихъ числахъ Августа. Отъ избытка влаги въ почвѣ и наступившихъ холодовъ ростъ озимой подвигался очень медленно; къ моменту покрытія ихъ снѣгомъ озими большею частию представлялись рѣдкими и тощими. Въ уѣздахъ Царско-сельскомъ и Шлиссельбургскомъ развитіе озимыхъ посѣвовъ находилось въ особенно дурныхъ условіяхъ погоды, къ тому-же здѣсь появился на поляхъ слизень, причинившій также не мало вреда посѣвамъ; появленіе слизи замѣчалось отчасти еще въ уѣздахъ Гдовскомъ, Петергофскомъ и Новоладожскомъ. Такимъ образомъ осенній періодъ не давалъ надежды на хорошій урожай; тоже слѣдуетъ сказать и про зимній періодъ, такъ какъ начало зимы въ Ноябрь и Декабрь мѣсяцахъ 1908 г. отличалось малоснѣжьемъ, а также частыми и продолжительными оттепелями, которыя сопровождались даже дождями; саннаго пути не могло установиться до половины Декабря. Окончательно же зима установилась лишь съ Января 1909 г., когда часто выпадавшій снѣгъ уже не подвергался болѣе таянію, однако, толщина снѣжнаго покрова была незначительна, достигая не болѣе 4—6 вершковъ. Весеннее таяніе снѣга началось съ 15 Марта и закончилось въ половинѣ Апрелья. Весь Апрель и половина Мая были холодными, что задерживало развитіе озими, вышедшей къ тому же изъ



подъ снѣга въ состояніи далеко неудовлетворительномъ, такъ какъ рожь мѣстами или вымокла или вымерзла. Поздняя и холодная весна долго не давала возможности выгнать скотъ на подвожный кормъ. Въ Гдовскомъ уѣздѣ безкормица началась съ Марта по всему уѣзду и продолжалась до Мая, т. е. лишнхъ два мѣсяца. Лишь съ 20-го Мая, послѣ выпаденія перваго теплаго дождя растительность замѣтно ожи-вилась и начала поправляться. Лѣтній періодъ сложился также неблагопріятно для озимыхъ посѣвовъ; въ теченіе Іюня мѣсяца стояла засуха, которая задерживала ростъ хлѣбовъ и мѣшала наливу и созрѣванію зерна; засуха эта также задержала и ростъ травъ, которыхъ уже не могли поправить даже дожди, шедшіе въ теченіе всего Іюля мѣсяца, напротивъ, дождливая іюльская погода явилась причиною порчи и гніенія сѣна изъ-за несвоевременной уборки его съ полей, производившейся съ перерывами. Уборка озимыхъ хлѣбовъ происходила, напротивъ, при вполне благопріятной погодѣ, и только благодаря этому обстоятельству рожь не погибла оковчательно.

Что касается яровыхъ хлѣбовъ, то хотя посѣвъ ихъ былъ произведенъ при болѣе благопріятныхъ условіяхъ погоды, чѣмъ для озимыхъ, но въ дальнѣйшемъ своемъ развитіи и для нихъ, какъ равно и для травъ, не прошли безслѣдно тѣ же вредныя измѣненія погоды, что и для озимей, въ особенности холода въ началѣ и концѣ Мая, задержавшіе ростъ яровыхъ и травъ, а затѣмъ Іюньская засуха.

Въ нижеслѣдующихъ двухъ табличкахъ приведены сравнительныя данныя за 1908 и за 1909 гг. о сборѣ въ пудахъ съ одной десятины главнѣйшихъ сельско-хозяйственныхъ продуктовъ.

*А. Собрано зерновыхъ хлѣбовъ съ десятины.*

	Ржи.	Овса.	Ячменя.	Картофеля.
Въ 1908 году . . . . .	45	40—45	45	420
Въ 1909 году . . . . .	38	43	43	420

*Б. Собрано травъ.*

	Съ заливныхъ луговъ.	Съ незалив-ныхъ.	Сѣяныхъ травъ.
Въ 1908 году . . . . .	110	70	180
Въ 1909 году . . . . .	100	47	126,5

Отсюда видно, что въ 1909 г. съ каждой десятины въ среднемъ собрано ржи менѣе предыдущаго года на 7 пудовъ, тогда какъ сборъ овса и ячменя оказались лишь не многимъ меньше, чѣмъ въ 1908 г., а картофель хотя и уродился въ прежнемъ размѣрѣ, но зато худшаго качества, такъ какъ легко подвергался гніенію при сохраненіи въ погребахъ. Что касается сбора сѣна, то здѣсь разница между двумя сосѣдними годами гораздо значительнѣе, ибо съ каждой десятины недополучено про-тивъ 1908 г. 3% сѣна сѣяныхъ травъ. Ленъ уродился въ прежнемъ размѣрѣ, т. е. сборъ его составилъ съ десятины до 12 пудовъ на сѣмя и до 25 пудовъ на волокно.

Урожай озимой ржи по отдѣльнымъ уѣздамъ колеблется въ различной степени, однако въ этомъ отношеніи всю Петербургскую губернію можно раздѣлить на двѣ неравныя части: къ одной изъ нихъ можно отнести три самыхъ обширныхъ уѣзда губерніи: Гдовскій, Лужскій и Новолодожскій съ общей посѣвной площадью подъ озимью въ 81.000 дес., что составляетъ  $\frac{3}{4}$  всей посѣвной площади подъ озимью въ С.-Пе-тербургской губерніи. Здѣсь урожай ржи оказался наиболѣе слабымъ: отъ 25 пуд (Гдовскій уѣздъ) до 39 пуд. (Новолодожскій уѣздъ). Въ остальныхъ же пяти уѣз-дахъ съ посѣвной площадью въ 30.000 дес., т. е. около  $\frac{1}{4}$  по губернской площади, урожай оказался значительно лучше; въ этомъ районѣ собрано отъ 56 пуд. (Царско-сельскій уѣздъ) до 60 пудовъ съ десятины (уѣзды С.-Петербургскій и Ямбургскій).



Въ уѣздахъ Шлиссельбургскомъ и Новоладожскомъ урожай ржи по количеству пудовъ, снятыхъ съ одной десятины оказался тождественнымъ съ урожаемъ 1908 года; въ каждомъ изъ остальныхъ уѣздовъ собрано хлѣба менѣе предыдущаго года, причемъ особенно значительная разница оказалась въ Гдовскомъ уѣздѣ, гдѣ не допущено противъ 1908 года по 15 пуд. съ каждой десятины (25 пуд. вмѣсто 40 пуд.).

Посѣвная площадь подъ озимую рожь уменьшилась въ двухъ только уѣздахъ: въ Гдовскомъ 400 дес. и въ Лужскомъ на 1,000 дес.; въ Новоладожскомъ уѣздѣ посѣвная площадь напротивъ увеличилась на 400 десятинъ; въ остальныхъ-же уѣздахъ она осталась въ каждомъ почти безъ измѣненія, такъ что въ конечномъ результатѣ общая по губерніи посѣвная площадь уменьшилась на 1.295 дес. Такое сокращеніе посѣвной площади ржи въ названныхъ двухъ уѣздахъ произошло частью вслѣдствіе порчи посѣвовъ (выпрѣванія, вымочки и промерзанія), частью отъ недоброкачественности или же отъ недостатка сѣмянъ для посѣва. Зато общая по губерніи площадь подъ яровыми посѣвами увеличилась, а именно: для полей засѣянныхъ овсомъ на 540 десятинъ и ячменемъ на 932 десятины. Однако такое увеличеніе находится внѣ всякой зависимости отъ сокращенія площади подъ озимыми хлѣбами, т. е. оно не обусловлено пересѣвами озимыхъ полей. Это видно изъ того, что названное увеличеніе площади яровыхъ посѣвовъ коснулось главнымъ образомъ лишь Ямбургскаго уѣзда, севѣ соответствующаго сокращенія въ томъ-же уѣздѣ озимей площади.

Урожай яровыхъ по отдѣльнымъ уѣздамъ представляетъ пеструю картину. Въ Гдовскомъ уѣздѣ, при прежней посѣвной площади и овесъ и ячмень уродились значительно выше, чѣмъ въ 1908 году. Перваго собрано съ десятины болѣе на 10 пуд., а втораго на 15 пуд., чѣмъ компенсируется въ этомъ уѣздѣ недородъ ржи. Въ Ямбургскомъ уѣздѣ, наоборотъ, урожай яровыхъ ниже предыдущаго года въ среднемъ на 15 пуд. съ десятины при упомянутомъ выше значительномъ увеличеніи посѣвной площади (для овса 740 дес. и для ячменя на 950 дес.). Въ Царскосельскомъ уѣздѣ собрано менѣе предыдущаго года на 10 пудовъ съ каждой десятины какъ овса, такъ и ячменя; въ каждомъ изъ остальныхъ уѣздовъ урожай яровыхъ выражается въ цифрахъ близкихъ къ урожаю 1908 года, но въ Петергофскомъ уѣздѣ овесъ по качеству оказался плохимъ и негоднымъ для посѣва, такъ какъ убранный съ полей сырымъ и незрѣлымъ. Цѣны на сельскіе продукты, вообще довольно высокія въ 1909 г., повысились особенно зимою 1909 г., т. е. ко времени истощенія запаса ихъ у населенія. Такъ пудъ ржаной муки продавался по 1 р. 42 к.—1 р. 75 к., вмѣсто 1 р. 25 к.; мѣра кормового овса въ 28—30 фун. отъ 1 р. 10 к. до 2 р. 40 к.; мука бѣлая крупчатка доходила отъ 2 р. 80 к. до 3 р. 30 к. за пудъ; пудъ ячменя и другихъ крупъ (ядрицы, гречи, пшена) отъ 1 р. 90 к. Картофель мѣстный продавали по 35—40 к. пудъ или 90 к.—1 руб. за мѣшокъ, яровая солома по 25 к. пудъ. Пудъ хорошаго сѣна доходилъ до небывалой цѣны отъ 60 к. до 1 руб. и выше, особенно во время безкормицы для скота весною и въ началѣ лѣта. Недостатокъ и дороговизна корма повели къ тому, что въ Гдовскомъ и Новоладожскомъ уѣздахъ стали усиленно продавать рогатый скотъ и лошадей, притомъ по цѣнамъ крайне дешевымъ, а именно: рогатый скотъ продавали по цѣнѣ ниже нормальной на  $\frac{1}{3}$ , а лошадей даже на  $\frac{2}{3}$ . На продажу скота въ Новоладожскомъ уѣздѣ оказало также вліяніе неумѣлое пользованіе населенія ссудами изъ открывшихся въ этомъ уѣздѣ сельскихъ ссудо-сберегательныхъ товариществъ и не оправдавшіеся расчеты на лѣтніе заработки, особенно по тягѣ судовъ. Такъ какъ С.-Петербургская губернія не принадлежитъ къ числу чисто земледѣльческихъ, то урожай не оказываетъ здѣсь рѣшающаго вліянія на покупательную способность крестьянскаго населенія. Дѣйствительно, даже въ лучшіе урожайные годы своего хлѣба крестьянамъ хватаетъ далеко не на весь годъ, а въ годы съ среднимъ по количеству и качеству урожаемъ, какимъ оказался, напримѣръ, и отчетный 1909 годъ, крестьяне начинаютъ покупать хлѣбъ уже къ новому году; въ отчетномъ году въ Гдовскомъ



и Новоладожскомъ уѣздахъ хлѣбъ начали покупать уже съ первыхъ чиселъ Декабря. При такихъ условіяхъ о продажѣ собраннаго хлѣба крестьянами не можетъ быть и рѣчи, а если это и случается, то развѣ въ единичныхъ случаяхъ и то при крайней необходимости, напримѣръ, для уплаты податей. Такая продажа крестьянами своего хлѣба въ 1909 году была прямо убыточной, такъ какъ хлѣбъ впослѣдствіи все равно пришлось покупать, но уже по болѣе дорогой цѣнѣ.

Въ отдѣльности по уѣздамъ нельзя не отмѣтить:

### Въ С.-Петербургскомъ уѣздѣ.

Площадь подъ яровыми хлѣбами осталась приблизительно та же, какова была и въ прежніе годы.

Точное распредѣленіе площадей подъ отдѣльными культурами видно изъ вѣдомости № 1.

Весна и лѣто 1909 года не благоприятствовали росту яровыхъ.

Весна открылась значительно позднѣе обыкновеннаго и теченіе ея задержанное продолжительными холодами, носило вовсе ненормальный характеръ. Таяніе снѣга началось лишь въ концѣ Марта, когда послѣ холодовъ наступило вѣкоторое повышеніе температуры; но періодъ теплой погоды продолжался очень недолго и уже въ послѣднихъ числахъ Марта температура снова понизилась и продержалась такъ до 10 Апрѣля. Послѣ 10-го Апрѣля температура еще болѣе понизилась и выпалъ снѣгъ. Рѣки вскрылись также позднѣе обычнаго; такъ вскрытіе Невы у С.-Петербурга заповдало почти на недѣлю противъ нормы. Въ серединѣ Апрѣля потеплѣло, но съ 20 числа снова наступило рѣзкое пониженіе температуры. Концѣ Апрѣля отличался рѣзкими холодными вѣтрами и сильными заморозками по утрамъ.

Посѣвы яровыхъ въ Апрѣлѣ не начинались, вынасъ скота на пастбища также была отложена на долгое время.

Начало Мая также отличалось чрезвычайно низкой температурой, ненастьемъ, заморозками, особенно же сильное пониженіе температуры произошло 5—7 Мая съ сильными ночными заморозками и только послѣ 13-го Мая температура начала повышаться.

Къ этому времени, т. е. къ серединѣ Мая и относится начало сѣва яровыхъ въ уѣздѣ.

Съ 20-хъ чиселъ Мая стояла сухая погода при преобладающихъ сухихъ восточныхъ и юго-восточныхъ вѣтрахъ, но ночи были холодныя и 27 Мая на низкихъ мѣстахъ замерзла земля.

Всходы яровыхъ появились вълѣдствіе того весьма плохіе, нерѣзвые, много сѣмянъ лежало въ почвѣ не проростая.

Заповдавшая холодная и недружная весна неблагоприятно отразилась на развитіи озимыхъ всходовъ. Медленное таяніе снѣга и застываніе снѣговой воды обусловили образованіе на низкихъ мѣстахъ, въ ложбинахъ, оврагахъ и у лѣсовъ вымочекъ и выпрѣвокъ и задержали развитіе озимей, которыя начали рѣдѣть, пропадать и тронулись въ ростъ лишь съ наступленіемъ теплыхъ дней въ серединѣ Апрѣля.

Сухая погода, начавшись съ 20-хъ чиселъ Мая продержалась до 23 Іюня, причѣмъ лишь 9 Іюня выпалъ единственный дождь. Всходы овса появились только послѣ этого дождя и послѣ развивались слабо, въ отсутствіемъ дождей.

Съ 26 Іюня начались дожди, которые продолжались въ теченіе почти всего Іюля.

Первый цвѣтъ овса наблюдался 24 Іюля, озимыи зацвѣли въ концѣ Іюня.

Концѣ Іюля отличался значительно большимъ постоянствомъ погоды и осадки были рѣже, а въ началѣ Августа наступило внезапное пониженіе температуры и 4-го Августа былъ утренникъ, избившій цвѣтъ на позднихъ всходахъ овса, почему



сѣмяна урожая 1910 года отличались большимъ 0/с-мъ пустыхъ сѣмянъ безъ всякаго налива, почему урожай соломы въ общемъ оказался значительно выше обыкновеннаго.

Съ 5—6 Августа дожди стали выпадать рѣже и велѣдь за тѣмъ они вовсе прекратились. Конецъ Августа и первая треть Сентября отличались чисто лѣтней и очень засушливой погодой.

Благодаря такой осени уборка яровыхъ хлѣбовъ, начатая съ сильнымъ опозда-ніемъ, въ дальнѣйшемъ продолжалась весьма успѣшно и, благодаря сухой и жаркой погодѣ въ концѣ Августа, была закончена при вполне благоприятныхъ условіяхъ.

Уборка озимыхъ происходила въ теченіе двухъ первыхъ третей Августа и также можетъ быть признана вполне удачной.

Подробныя свѣдѣнія о состояніи яровыхъ и озимыхъ хлѣбовъ и ихъ урожаяхъ имѣются въ вѣдомостяхъ №№ 2, 3, 4.

Урожай травъ благодаря сильно запоздавшей веснѣ и засухѣ въ началѣ и серединѣ Іюня были ниже средняго и уборка сѣна, запоздавшая до Іюля происходила при неблагоприятной погодѣ.

Весь Сентябрь и начало Октября отличались необыкновенно теплой, совсѣмъ лѣтней погодой. Такъ, по наблюденіямъ Главной Физической Обсерваторіи дни 4—6 Октября въ С.-Петербургѣ оказались самыми теплыми за время наблюденій въ столицѣ съ 1743 года т. е. болѣе, чѣмъ за 160 лѣтъ; 5 и 6 Октября не только средняя суточная температура оказалась выше, чѣмъ когда либо за указанный періодъ наблюденій, но даже самая низкая температура этихъ дней получилась выше самой высокой температуры за все время производства наблюденій. Въ общемъ весь Октябрь мѣсяць слѣдуетъ признать ненормально теплымъ.

Къ сѣву озимыхъ хлѣбовъ въ уѣздѣ приступили при вполне благоприятныхъ условіяхъ съ 10—12 Августа. Состояніе озимыхъ къ концу Октября можно признать вполне удовлетворительнымъ, хотя всходы благодаря сухой осенней погодѣ сильно задержались.

Благодаря дождливой погодѣ въ Іюль въ минувшее лѣто наблюдалось особенно сильное развитіе грибныхъ вредителей на овсѣ. Такъ повсемѣстно въ уѣздѣ на всѣхъ яровыхъ поляхъ наблюдалось массовое пораженіе ржавчиной, по созрѣваніи же овса оказалось много головки. Во ржи было много спорыньи.

Изъ событій экономическаго характера въ дѣятельности уѣзднаго земства слѣдуетъ отмѣтить учрежденіе одного новаго сельско-хозяйственнаго волостного Общества—Коркіомякскаго и двухъ потребительныхъ Обществъ Коркіомякскаго и Куйвововскаго. Въ настоящее время въ уѣздѣ дѣйствуютъ 8 мелкихъ (волостныхъ) сельско-хозяйственныхъ обществъ, 5 ссудосберегательныхъ товариществъ, нѣсколько потребительныхъ обществъ и пр.

Въ Ноябрь 1909 года открытъ новый видъ товарищества въ Куйвововской волости—*контрольный союзъ по скотоводству*, учрежденный для контроля надъ правильнымъ кормленіемъ молочнаго скота и записями по молочному хозяйству. Въ составъ союза вошло 20 человекъ преимущественно крестьянъ. Союзъ пользуется ежегодной субсидіей Департамента Земледѣлія въ размѣрѣ 400 рублей въ годъ.

По примѣру прошлыхъ лѣтъ, земствомъ были устроены случайные пункты съ пасеками быками и жеребцами Государственнаго Коннозаводства, число которыхъ увеличивается съ каждымъ годомъ.

По почину Губернскаго Земства въ минувшемъ году въ уѣздѣ были поставлены коллективные опыты съ минеральными удобрениями. Работы производились подъ руководствомъ уѣзднаго агронома практикантомъ Губернскаго Земства.

По примѣру прошлаго года были устроены курсы по скотоводству и молочному хозяйству въ 1 частновладѣльческомъ и 2-хъ крестьянскихъ хозяйствахъ, происходили чтенія—бесѣды по сельскому хозяйству.



### Въ Гдовскомъ уѣздѣ.

Минувшій 1909 годъ, въ матеріальномъ отношеніи, нельзя считать вполне благоприятнымъ для населенія уѣзда, въ виду того, что озимый хлѣбъ уродился ниже средняго, а потому хотя урожай ярового и былъ удовлетворительный, но за недостаткомъ озимаго, нужда въ продовольствіи была значительна; заработки населенія были незначительны, при чемъ уловъ рыбы въ пріозерной части уѣзда былъ очень плохъ.

Урожай картофеля тоже оказался не удовлетворительнымъ и качествомъ онъ вышелъ не вполне доброкачественъ.

Урожай льна былъ удовлетворительный, но цѣны низки и льноводствомъ занимается лишь небольшая часть уѣзда.

### Въ Лужскомъ уѣздѣ.

Истекшій 1909 годъ въ отношеніи продовольствія населенія слѣдуетъ отнести къ числу сравнительно благоприятныхъ. Урожай ржи 1908 года почти по всему уѣзду былъ хорошій, а въ 1909 году рожь также дала удовлетворительный сборъ, въ силу чего въ теченіе всего 1909 года населеніе продовольствовалось, преимущественно, своимъ хлѣбомъ. Лѣсные заработки и подвозка камня въ мѣстности, прилегающей къ городу Лугѣ, продолжались въ 1909 году, какъ и во второй половинѣ 1908 года. Къ веснѣ 1909 года въ движеніи рыночныхъ цѣнъ на произведенія сельскаго хозяйства обращаетъ на себя вниманіе необыкновенное поднятіе цѣнъ на сѣно: на базарѣ въ Лугѣ платили по 75 коп. за пудъ невысокаго качества. Причинами такого вздорожанія были холода и засуха въ апрѣлѣ, маѣ и началѣ іюня и полный недостатокъ, вслѣдствіе этого, подножнаго корма. Ростъ хлѣбовъ, какъ озимыхъ такъ и яровыхъ, также задерживался въ это время, и лишь благодаря наступившимъ съ 20 іюня дождямъ растительность оправилась. Сборъ сѣна съ естественныхъ луговъ получился ниже средняго и много сѣна пострадало отъ дождя; сѣнныя травы дали хорошій сборъ. Рожь и яровые хлѣба дали удовлетворительный урожай; льны получились хорошаго качества, и цѣны на нихъ достигли въ ноябрѣ 1909 г. — 30 руб. за берковецъ сырца. Эти послѣднія условія отразились благотворно на экономическомъ положеніи крестьянскаго населенія южной льноводческой части уѣзда. Лишь для пчеловодовъ истекшій годъ былъ весьма неблагоприятнымъ: взятковъ былъ плохой и запасы меда крайне ограничены, вслѣдствіе чего земскимъ собраніемъ и было возбуждено ходатайство предъ правительствомъ объ отпускѣ сахара безъ оплаты акцизнымъ сборомъ, но ходатайство это не получило разрѣшенія. Отъ градобитій нѣсколько пострадали деревни Пневно и Мроткино, Городенской волости, и нѣкоторыя селенія Которской волости (6-го сентября 1909 года). Мѣропріятія земства по воспособленію сельскому хозяйству продолжались въ томъ же направленіи, что и въ 1908 г. Земскій складъ, переведенный въ значительно лучше приспособленное помѣщеніе, расширилъ свои операціи подъ вліяніемъ усиленнаго спроса, какъ въ смыслѣ увеличенія продажи сѣмянъ, удобреній и орудій, служившихъ предметомъ торговли и ранѣе, такъ и путемъ введенія въ кругъ продажи нѣкоторыхъ новыхъ товаровъ, какъ напримѣръ, мелкаго сельско-хозяйственнаго инвентаря, гвоздей и т. п. Кроме того, по соглашенію съ мѣстной Землеустроительной комиссіей складъ снабжалъ въ 1909 году крестьянъ, перешедшихъ къ единоличному владѣнію, въ ссуду, за счетъ кредита Землеустроительной комиссіи, сѣмянами, орудіями и удобрениями, преимущественно въ юго-западной части уѣзда, гдѣ движеніе къ разверстанію земель на отруба и къ переходу на хутора приняло крупные размѣры. Общій отпускъ товаровъ изъ склада достигъ въ 1909 году 32.000 рублей, т. е. удвоился по сравненію съ 1908 годомъ. Въ дѣлѣ распространенія травосѣянія, благодаря содѣйствію Департамента Земледѣлія, достигнуто введеніе многополья въ трехъ обществахъ, въ Боль-



шихъ Лязяхъ, Запольской волости, въ Моложаняхъ, Сосѣдненской, и въ Невлинѣ-Лубинской. Селенія перешедшія къ многополью въ 1908 году, косили въ 1909 году въ первый разъ клеверъ и собрали его отъ 350 до 400 пудовъ съ десятины. Съ цѣлью предоставленія селеніямъ, переходящимъ къ общественному травосѣянію средствъ на приобрѣтеніе сѣмянъ травъ въ разсрочку, минувшимъ земскимъ собраніемъ, по докладу Управы, постановлено учредить земскую кассу мелкаго кредита и съ этой цѣлью возбуждено предъ Управленіемъ по дѣламъ мелкаго кредита соотвѣтствующее ходатайство. Показательные участки съ искусственными удобрениями устроены были, какъ и въ предшествующемъ году, въ десяти мѣстахъ уѣзда, подъ руководствомъ агронома и подъ наблюденіемъ учителей, прослушавшихъ сельскохозяйственные курсы. На участкахъ этихъ въ текущемъ году выяснялось, главнымъ образомъ, вліяніе минеральнаго удобрения, какъ полнаго (тройнаго), такъ двойнаго и односторонняго, по отношенію къ овсу. Кромѣ этихъ показательныхъ опытовъ, Губернскимъ земствомъ, при посредствѣ агронома и трехъ студентовъ практикантовъ, поставлены были опыты подъ рожь на четырехъ типахъ почвъ уѣзда, по общегубернской программѣ, выработанной при участіи специалистовъ. Эти опыты, провѣряемые параллельно сельско-хозяйственной лабораторіей Главнаго Управленія Землеустройства и Земледѣлія, въ лабораторной обстановкѣ, въ сосудахъ съ тѣмъ же самыми почвами, должны выяснитъ точнымъ путемъ вопросъ о томъ, въ какихъ питательныхъ веществахъ нуждается каждый изъ преобладающихъ четырехъ типовъ почвъ Мужскаго уѣзда, при воздѣлываніи ржи. Помимо своего научнаго значенія эти опыты вызывали живой интересъ въ населеніи тѣхъ деревень, гдѣ они были поставлены, служа, такимъ образомъ и цѣлямъ показательнымъ. Мѣропріятія въ дѣлѣ улучшенія животноводства сводились, какъ и въ 1908 году, къ устройству случныхъ пунктовъ (съ тремя жеребцами), на которыхъ покрыто было 77 матокъ, и въ предоставленіи племенныхъ быковъ, отпущенныхъ Департаментомъ Земледѣлія, въ одно сельское общество (Лубино, Лубинской волости). Въ школьные сады отпускались огородныя сѣмена, саженцы и садовые инструменты. Въ дѣлѣ распространенія сельско-хозяйственныхъ знаній, кромѣ обычныхъ бесѣдъ уѣзнаго агронома въ селеніяхъ и подачи совѣтовъ, устныхъ и письменныхъ, въ Управѣ и въ сельско хозяйственномъ складѣ, Управа въ лицѣ уѣзнаго агронома и ветеринарнаго врача, принимала участіе въ веденіи курсовъ по молочному хозяйству и скотоводству, устроенныхъ Сѣвернымъ сельско хозяйственнымъ обществомъ близъ станціи Бѣлой. Означенные курсы возбудили большой интересъ въ населеніи и полезность ихъ признана всеми, посѣщавшими ихъ, въ виду чего Управа предполагаетъ возобновить эти курсы и въ 1910 году. Выдача ссудъ подъ залогъ зерна производилась въ Бутковской волости, при Бѣльскомъ обществѣ потребителей, и въ селѣ Торшковичахъ, Передольской волости.

### Въ Новолодожскомъ уѣздѣ.

Мѣропріятія Новолодожнаго Земства по земледѣлію въ тѣсномъ смыслѣ, какъ и въ предыдущемъ году, распространіемъ улучшенныхъ орудій и сѣмянъ для посѣвовъ изъ склада при Земской Управѣ, находящагося въ городѣ Новой Ладогѣ и кромѣ того продажей муки, кормоваго овса и др. необходимыхъ въ крестьянскомъ обиходѣ предметовъ.

По отчету объ операціяхъ склада продано: 36 плуговъ, 80 лемеховъ, 67 подошвъ, 2 пятки, 2 отвала, 2 бороны желѣзныя, 21 зубьевъ для бороны, 11 вилъ, 9 лопатъ желѣзныхъ, 102 косы, 32 кольца косныхъ, 16 молотковъ косныхъ, 10 бабокъ косныхъ, 4 рѣзца косныхъ, 148 брусковъ и оселковъ, 22 серпа, 3 пилы, 18 пудъ 35 ф. гвоздей, 54 винтовъ экипажныхъ, 18 замковъ всякихъ, 24 напилка, 10 граблей садовыхъ желѣзныхъ и проч., что въ общей сложности составляетъ сумму въ размѣрѣ 6621 руб. 78 к.; сѣмянъ: 281 пуд., ржи Ваза на 702 руб. 50 коп.,



1173 пуд. 33 ф. овса шведскаго 1-го и 2-го сорта на 1448 р. 7 пуд. 13 ф. клеверу краснаго на 91 руб. 34 коп., 4 пуда 21<sup>1</sup>/<sub>2</sub> ф. тимофеевки на 28 руб. 44 коп., 74 пуда вики черной на 130 руб. 25 к., 100 пуд. ячменя на 155 руб. 22 коп. и овса кормоваго 8010 пуд. 10 ф. на 7870 руб. 04 коп., итого на сумму 10426 руб. 79 коп., а всего въ общей сложности продано по складу на сумму 17048 руб. 57 коп.

Появленіе вредныхъ для хлѣбовъ насѣкомыхъ и червей на площади уѣзда въ 1909 году не наблюдалось и градобитій не было.

Посѣвы озимыхъ совершались въ первой половинѣ Августа, при чемъ главный сѣвъ происходилъ въ концѣ первой и въ началѣ второй трети мѣсяца. Мѣстами, однако, посѣвныя работы производились значительно позже указаннаго времени, особенно въ тѣхъ хозяйствахъ, гдѣ не было старыхъ сѣмянъ, а сѣвня сѣмена еще не успѣли заготовить, сѣяли въ этихъ случаяхъ частью между 15-20 числами, частью же въ самомъ концѣ Августа и даже въ первой трети Сентября. Погода во время сѣва стояла по большей части ясная, довольно теплая и почва была умѣренно влажная.

Весна стояла холодная съ вѣтрами, каковое обстоятельство задержало общее развитіе всеобщей растительности, но тѣмъ не менѣе урожай по уѣзду получился удовлетворительный.

Холодная весна сильно отозвалась на ростъ травъ и сборъ сѣна получился по количеству ниже средняго.

Отмѣченныя въ свѣдѣніяхъ за 1908 годъ земельныя недоразумѣнія, вызываемыя неясностью межевыхъ признаковъ генеральнаго и спеціальнаго межеванія между дачами, а главнымъ образомъ—отсутствіемъ границъ между надѣлами и западѣльными частновладѣльческими землями,—продолжался и въ предыдущемъ году.

Нedorазумѣнія эти выразились, впрочемъ, въ массовыхъ самодовольныхъ порубкахъ, подъ предлогомъ отсутствія границъ, что въ общемъ дало въ теченіе 1909 года 318 дѣлъ о самовольныхъ порубкахъ по уѣзду, по коимъ послѣдовало 208 обвинительныхъ, 20 оправдательныхъ приговоровъ, 69 дѣлъ прекращено за примиреніемъ и за неявкой обвинителей и осталось неразрѣшенныхъ на 1910 годъ 21 дѣло.

По улучшенію животноводства мѣръ не принималось, такъ какъ требованій отъ населенія о семъ не поступало и къ тому же за отсутствіемъ въ уѣздѣ должности агронома, который могъ бы руководить этимъ, племенныхъ производителей въ распоряженіе Земства не выписывалось.

### Въ Петергофскомъ уѣздѣ.

Населеніе уѣзда для обработки полей пользуются въ большинствѣ случаевъ двухпольною системою во размѣръ земельныхъ площадей, засѣваемыхъ подъ зерновые хлѣба весьма ограниченъ и значительная часть площади находится подъ лугомъ, такъ какъ скудная почва не даетъ хорошихъ урожаевъ, требуетъ же большого удобренія и обработки, что при высокихъ цѣнахъ, существующихъ въ уѣздѣ на земледѣльческой трудъ, вводитъ владѣльца въ большіе утраты и даже въ наиболѣе благоприятные годы населенію уѣзда своего хлѣба не достаетъ до новаго урожая и приходится покупать, продавая сѣно, овесъ и разныя овсы, вслѣдствіе чего жители поставлены въ необходимость пропитывать себя различными заработками, которые и находятъ въ городѣ С.-Петербургѣ и расположенныхъ вблизи городахъ. Изъ мѣстныхъ помѣщиковъ и частныхъ землевладѣльцевъ немногіе занимаются земледѣліемъ и болышею частью, раздѣляя имѣніе на участки, сдаютъ ихъ въ аренду выходцамъ изъ Прибалтійскаго края. Урожай хлѣбовъ по мѣстнымъ условіямъ можно отнести къ вполне удовлетворительному, а травъ къ хорошему. Улучшенія въ благосостояніи сельскаго хозяйства въ сравненіи съ прошлымъ годомъ не замѣчалось,



Въ теченіе года существовали среднія цѣны на рабочія силы на продовольствіи нанимателя подневно работнику отъ 80 коп. до 1 рубля, работницѣ отъ 50 коп. до 70 коп., а въ мѣсяць работнику 16 рублей и работницѣ 8 рублей, работнику съ лошадыю въ день отъ 2 руб. 80 коп. до четырехъ рублей.

Дѣйствовавшій въ отчетномъ году винокуренный заводъ въ имѣніи Куммолово никакого вліянія на отрасль сельскаго хозяйства не оказалъ.

Изъ другихъ отраслей земледѣлія развито огородничество особенно вблизи городовъ Ораніенбаума и Петергофа, а также мызы Стрѣльны, которымъ занимаются исключительно прибывающіе крестьяне Ростовскаго уѣзда, мѣстные же жители огородничествомъ занимаются только для своихъ потребностей и развѣ только избытокъ овощей продаютъ въ ближайшихъ городахъ. Изъ овощей въ большомъ количествѣ воздѣлываются: картофель, урожай котораго оказался удовлетворительнымъ, капуста, рѣпа и брюква.

Воздѣлкою льна населеніе занимается только для хозяйственныхъ надобностей.

### Въ Царскосельскомъ уѣздѣ.

1909 годъ въ сельско-хозяйственномъ отношеніи былъ не особенно благопріятный. Съ весны стояла долгое время холодная погода, которая сказалась отрицательно на произрастаніи овса. Овесь, посеянный въ почву недостаточно просохшую при послѣдующихъ холодахъ, далъ сравнительно рѣдкіе всходы. Это явленіе наблюдалось во многихъ мѣстахъ уѣзда. Въ силу указаннаго обстоятельства и урожай овса были не совсѣмъ хороши. Вслѣдствіе холодной весны ростъ травъ сильно замедлился, на выгонахъ долгое время не было молодой травы и потому цѣны на сѣно въ Апрѣлѣ и частью Маѣ стояли во всемъ уѣздѣ очень высокія. Благопріятная погода въ Іюнѣ поправила травы; уборка ихъ все же была поздняя. Уборка ржи тоже затянулась до первой половины Августа; вслѣдствіе этого многіе крестьяне, не имѣвшіе своихъ старыхъ сѣмянъ принуждены были обсеменить паровыя полосы покупными сѣменами ржи. Урожай ржи въ 1909 году можно считать среднимъ.

Изъ вредителей сельскаго хозяйства слѣдуетъ отмѣтить вредителя озимыхъ всходовъ — слизня. Онъ появился въ 1909 году, въ концѣ Августа и Сентябрѣ во многихъ мѣстахъ уѣзда и на нѣкоторыхъ болѣе сырыхъ полосахъ нанесъ значительный ущербъ выданимъ озимыхъ выходовъ.

Далѣе необходимо отмѣтить поврежденіе крыжовника американской мучнистой росой. Эта болѣзнь постепенно распространилась по всемъ садамъ уѣзда и въ 1909 году нанесла вездѣ поврежденіе и особенно сильное въ Покровской волости. Крыжовенные ягодники, дававшіе раньше дохода рублей на 400, въ 1909 дали ягодъ рублей на 100. Вѣрныхъ радикальныхъ средствъ противъ этой болѣзни пока нѣтъ, и если они не будутъ найдены, то культура крыжовника въ уѣздѣ по крайней мѣрѣ на нѣсколько лѣтъ должна постепенно сильно сократиться, а можетъ быть и прерваться.

Травосѣяніе въ уѣздѣ постепенно распространяется; въ 1909 году при кредитованіи сѣменами травъ со стороны Земства введено травосѣяніе въ 30 селеніяхъ уѣзда. Кроме того Управою дано 8 ссудъ тѣмъ селеніямъ, которыя сѣяли клеверъ и раньше.

Далѣе въ уѣздѣ дѣлаются первые шаги по распространенію среди крестьянъ культуры турнепса. Съ этою цѣлью Земство давало крестьянамъ сѣмена турнепса и минеральныя удобрения. Урожай этого корнеплода получился у крестьянъ довольно удовлетворительные — въ среднемъ на 3500 пуд. съ десятины. Интересъ къ этой новой культурѣ замѣчается среди населенія и можно надѣяться, что она привьется вѣдь,



Въ 1909 году открыто сельско-хозяйственное общество въ дер. Аннолово, Кошелевской волости. Изъ существующихъ въ уѣздѣ сельско-хозяйственныхъ обществъ наиболѣе дѣятельнымъ оказывается Красносельское, потомъ идетъ Гатчинское; Дудергофское и Покровское сельско-хозяйственные общества въ 1909 году являлись менѣе дѣятельными.

Необходимо отмѣтить все увеличивающійся интересъ среди крестьянъ уѣзда къ вопросамъ землеустройства. Работа землеустроительной Коммисіи нашла здѣсь благоприятную почву и дѣятельность ея безусловно разовьется въ широкой степени въ самомъ ближайшемъ будущемъ. Примѣнительно къ мѣстнымъ условіямъ крестьяне ведутъ передѣлъ своихъ земель главнымъ образомъ на отрубъ (земля въ нѣсколькихъ мѣстахъ). Хутора появляются значительно рѣже.

Въ общемъ 1909 годъ въ экономическомъ отношеніи слѣдуетъ считать удовлетворительнымъ.

Вя́земледѣльческіе заработки оставались тѣ же, что и въ прежніе годы; слѣдуетъ лишь отмѣтить, что въ южной части уѣзда, влѣдствіе теплой осени и долгаго отсутствія лѣснаго савнаго пути, лѣбныя заготовки начались поздно.

### Въ Шлиссельбургскомъ уѣздѣ.

Лѣто отчетнаго года, начавшееся засушливой и жаркой погодой, весьма неблагоприятно отразилось на ростѣ и урожаѣ овса, который почти повсюду въ уѣздѣ далъ сборъ меньшій чѣмъ въ предыдущемъ году (самъ 4, 2 противъ 4, 5 1908 года), а въ южныхъ волостяхъ уѣзда—Порѣчской, Шапкинской, Лезьенской, Путиловской и Ивановской въ среднемъ не превысилъ даже самъ 3. Прочія яровыя—ячмень и картофель дали въ общемъ урожай выше средняго (самъ 6, 3) Урожай ржи былъ не ниже средняго (самъ 4, 3).

Сборъ сѣна былъ нѣсколько меньше предыдущаго года, что опять объясняется засухой въ началѣ лѣта, когда ростъ травы особенно требуетъ влаги.

Въ размѣрахъ посѣвной площади никакихъ крупныхъ измѣненій за отчетный годъ не произошло.

Садоводство, огородничество и пчеловодство. Эти отрасли сельскаго хозяйства ведутся лишь нѣкоторыми стѣпными домохозяевами, но исключительно для своихъ домашнихъ потребностей; промышленнаго же характера такія хозяйства не имѣютъ.

Скотоводство развито болѣе сильно между крестьянами Сѣверной части уѣзда въ зависимости отъ удобнаго сбыта продуктовъ на столичномъ рынкѣ. Изъ частныхъ фермъ имѣющихся отъ 50 до 200 головъ молочнаго скота—можно отмѣтить: Щегловскую, баронессы Е. К. Медемъ; Приотинскую М. А. Краузе, Рябовскую г.г. Всеволожскихъ, Петрушинскую О. В. Серебряковой и Марьянскую С. П. Бѣльева.

### Въ Ямбургскомъ уѣздѣ.

Экономическое положеніе уѣзда въ 1909 году въ значительной степени обусловлено было климатическими особенностями года. Озимые хлѣба пострадали отъ неблагоприятной осени и весны и дали урожай немного ниже средняго; яровые и травы сильно страдали отъ весенней засухи въ Маѣ и Іюнѣ, которая была на рѣдкость продолжительна—въ теченіе 28 лѣтъ подобной не наблюдалось. Поэтому урожай яровыхъ и травъ упали далеко ниже средняго и цѣны, въ особенности на сѣно, возрели до 50 коп. за пудъ; овсы въ значительной части уѣзда не вызрѣли, почему явилась сильная потребность въ сѣмянномъ овсѣ. Такое острое положеніе вещей однако смягчается обильнымъ урожаемъ на югѣ Россіи, благодаря чему цѣны на сѣмянной матеріалъ стоятъ умѣренныя.



Экономическая дѣятельность населенія въ минувшемъ году должна быть отмѣчена глубокимъ возрастающимъ интересомъ массъ къ сельско-хозяйственнымъ мѣропріятіямъ. На протяженіи многихъ лѣтъ едва ли правительственный починъ совпадалъ съ таившимися назрѣвшими потребностями населенія полнѣе чѣмъ законъ 9 Ноября и въ связи съ исключительно благоприятными мѣстными условіями его осуществленія, онъ явился мощнымъ толчкомъ къ пробужденію новой жизни въ этой важнѣйшей области. Послѣдовательное развитіе положеннаго Ямбургскимъ Земствомъ въ основаніе его экономическихъ мѣропріятій начало согласованности дѣйствій съ Землеустроительной Комиссіей; использование благодарнаго учительскаго матеріала въ лицѣ наиболѣе осѣдлаго и солиднаго элемента въ качествѣ проводниковъ изъ центра на мѣста первоначальныхъ сельско-хозяйственныхъ познаній, установило живую, непрерывно функционирующую связь между руководящимъ органомъ и населеніемъ и обусловило возможность широкой децентрализаціи дѣла безъ ущерба его планомѣрности.

Участіе Земства въ работахъ Землеустроительной Комиссіи въ 1909 году выразилось въ слѣдующемъ:

1) Въ консультаціяхъ земскаго агронома съ землемѣрами и въ переговорахъ съ крестьянскими обществами при составленіи проекта передѣла.

2) Въ составленіи и указаніи плановъ перехода отъ череполосицы къ отрубному владѣнію.

3) Въ опредѣленіи качествъ земли (бонитировка) казенныхъ участковъ, покупаемыхъ крестьянами.

4) Въ осмотрѣ и дачѣ заключеній при выдачѣ казенныхъ ссудъ отдѣльнымъ хуторщикамъ.

5) Въ подысканіи соответствующихъ мѣстъ и организаціи показательныхъ отрубовъ и хуторовъ.

Работы по опытной агрономіи, исполненныя въ 1909 году, преслѣдовали основную цѣль, съ одной стороны воочію убѣдить крестьянъ въ цѣлесообразности тѣхъ или иныхъ мѣропріятій, способствующихъ повышенію урожаевъ и улучшенію ихъ экономического положенія, съ другой же стороны полученіе извѣстныхъ опытныхъ данныхъ одновременно въ разныхъ районахъ Ямбургскаго уѣзда для того, чтобы имѣть возможность судить о сравнительной выгодности одного и того же мѣропріятія въ разныхъ частяхъ уѣзда.

Практическое осуществленіе намѣченныхъ задачъ свелось: во 1-хъ къ устройству опытно-показательныхъ участковъ и во 2-хъ демонстраціи отдѣльныхъ культурныхъ приемовъ и сельско-хозяйственныхъ машинъ и орудій.

Невозможность перехода отъ старыхъ рутинныхъ приемовъ хозяйства къ новымъ, болѣе совершеннымъ, путемъ однихъ совѣтовъ и указаній, вызвала необходимость воочію демонстрировать успѣшность тѣхъ или иныхъ приемовъ въ данныхъ частныхъ условіяхъ. Эта необходимость была источникомъ и причиной появленія сельско-хозяйственныхъ демонстрацій. Она же заставила провести ихъ въ жизнь, такъ что въ настоящее время эти демонстраціи являются наиболѣе могущественнымъ орудіемъ не только на Западѣ, но и у насъ въ Россіи въ борьбѣ съ сельско-хозяйственной рутинной.

Успѣшность тѣхъ или иныхъ приемовъ въ борьбѣ съ технической отсталостью исполнѣ зависитъ отъ высоты культурнаго уровня населенія въ данной мѣстности и если на Западѣ лекціи, чтенія, собесѣдованія и консультаціи имѣютъ только относительное значеніе, какъ средство, способное заинтересовать населеніе съ одной стороны, а съ другой, какъ средство пропаганды той или иной идеи, то опытно-показательные участки, говоря болѣе краснорѣчивымъ языкомъ фактовъ, способствуютъ вкорененію въ жизнь тѣхъ или иныхъ теоретическихъ положеній, которыя въ противномъ случаѣ остались бы въ области благихъ пожеланій.



Къ этому убѣжденію давно уже пришли Западнo-Европейскія страны, выработавшія подробную методіку сельско-хозяйственныхъ демонстрацій и практически осуществившей, съ прекрасными результатами, широкую постановку этого дѣла.

Сознавая все громадное значеніе подобныхъ демонстрацій среди населенія Ямбургскаго уѣзда, убѣждаемаго только наличностью совершившагося факта, Ямбургская Земская Управа постаралась возможно широко поставить это дѣло и по возможности разносторонне освѣтить путемъ демонстрацій возможные пути сельско-хозяйственнаго усовершенствованія.

Слѣдуя по этому пути, пришлось, конечно, соблюдать извѣстную систематическую послѣдовательность и восходить отъ простаго къ болѣе сложному.

Всѣ демонстраціи, поставленныя въ 1909 году въ Ямбургскомъ уѣздѣ, распадаются на слѣдующія серіи:

1) Демонстрація искусственныхъ удобреній въ цѣляхъ дать отвѣтъ на вопросъ: «могутъ ли искусственные удобрения повысить урожай и сопряжено ли съ хозяйственной выгодой такое повышеніе урожая». (Показательные опыты).

2) Какова потребность тѣхъ или иныхъ почвенныхъ типовъ и какая смѣсь и количество удобреній наиболѣе выгодны для данной почвы. (Точный опытъ).

3) Какіе сорта яровыхъ злаковъ (овса и ячменя) наилучшимъ образомъ могутъ использовать искусственныя удобрения въ климатическихъ условіяхъ Ямбургскаго уѣзда. (Сортовые опыты).

4) Какое вліяніе оказываютъ мотыльковыя растенія на послѣдующія за ними злаки, при условіи правильнаго примѣненія подъ нихъ искусственнаго удобрения, бактеріальныхъ клубеньковыхъ культуръ и подходящаго выбора сортовъ. На сколько мотыльковыя уменьшаютъ необходимые размѣры азотистаго удобрения (селитры) подъ слѣдующіе за ними злаки. (Виковые опыты).

5) Каково значеніе клеверно-травяныхъ смѣсей въ сравненіи съ общераспространенной смѣсью клевера съ тимофеевкой, въ отношеніи урожайности и продолжительности пользованія травянымъ полемъ. (Клеверная смѣсь).

Общее количество всѣхъ поставленныхъ опытныхъ участковъ было 410.

Рядомъ съ вышеперечисленными опытами и демонстраціями и въ связи съ читанными зимою лекціями была устроена въ теченіе лѣта 1909 года демонстрація слѣдующихъ машинъ орудій:

1) Плуговъ новѣйшаго типа четырехъ разныхъ конструкцій: безпередковыхъ—американскаго плуга Оливеръ и Венцкаго; передковыхъ плуговъ—плуга для глубокой вспашки Венцкаго; универсальнаго одно- и двухлемешнаго плуга съ почвогубителемъ и съ приспособленіемъ для заправки навоза и зеленаго удобрения Венцкаго.

2) Пружинныхъ культиваторовъ двухъ типовъ Венцкаго.

3) Стальныхъ боронъ, приспособленныхъ для неровныхъ почвъ Венцкаго.

4) Полольниковъ и окучниковъ для картофеля Венцкаго.

5) Луговыхъ боронъ Гросса.

6) Американской дисковой рядовой сѣялки фабрики Сьюпиріоръ-Дриль К<sup>о</sup>.

Наборы, состоящіе изъ двухъ плуговъ, культиватора и бороны, находились въ 6 пунктахъ и демонстрировались крестьянамъ агрономомъ и сельско-хозяйственными инструкторами и отдавались для временнаго пользованія крестьянамъ для практическаго ознакомленія.

Въ отношеніи всѣхъ демонстрацій, какъ въ опытно-показательныхъ участкахъ, такъ и въ отношеніи демонстрацій орудій населеніе проявило живой интересъ, видя въ нихъ средство и возможность повысить урожай и сдѣлать занятіе сельскимъ хозяйствомъ болѣе доходнымъ.

Мѣропріятія Земства по животноводству заключаются: 1) въ поддержаніи нѣсколькихъ (5) конскихъ случныхъ пунктовъ съ производителями финской породы,



Успѣхъ ихъ тормозится медленнымъ усвоеніемъ населенія пользы этого молодого дѣла и хронической недоброкачественностью конского состава, поставляемаго Главнымъ Управленіемъ Государственнаго Коннозаводства; 2) распространеніи среди населенія оксфордширдаунскихъ барановъ, какъ улучшающей единицы въ мѣстномъ овцеводствѣ. Въ результатѣ систематическаго проведенія этой мѣры въ теченіе ряда лѣтъ и укоренившася сознанія ея пользы, являются уже крестьянскія стада овецъ отъ  $\frac{1}{2}$ — $\frac{3}{4}$  крови.

Сосредоточіе усилій и средствъ на улучшеніе землепользованія не позволяетъ пока Земству достаточно широко развить эту важную отрасль сельскаго хозяйства.

Непрерывный ростъ сельско-хозяйственной культуры уѣзда отразился, какъ и въ прошломъ году, на оборотахъ сельско-хозяйственнаго склада. Повышеніе спроса на машины, сѣмена и минеральныя удобрения нагляднѣе всего явствуютъ изъ слѣдующей таблицы.

Продано:

I. Машинъ:	въ 1907 г. . . . .	на 8472 р. 89 к.
	» 1908 г. . . . .	» 9667 р. 96 к.
	» 1909 г. . . . .	» 10182 р. 55 к.
II Сѣмянъ:	въ 1907 г. . . . .	на 20578 р. 63 к.
	» 1908 г. . . . .	» 26682 р. 15 к.
	» 1909 г. . . . .	» 33662 р. 77 к.
III. Минеральныхъ удобрений	въ 1907 г. . . . .	на 3982 р. 91 к.
	» 1908 г. . . . .	» 4534 р. 67 к.
	» 1909 г. . . . .	» 7700 р. — к.

### б) Промыслы сельскаго населенія губерніи.

*Внѣземледѣльческіе заработки.* Гораздо большее значеніе имѣютъ въ С.-Петербургской губерніи различнаго рода внѣземледѣльческіе заработки, какъ мѣстные, такъ и отхожіе; отъ степени прибыльности заработковъ зависитъ и большее или меньшее экономическое благополучіе крестьянъ, такъ равно и ихъ платежеспособность. Въ отчетномъ году въ состояніи мѣстныхъ промысловъ не произошло особо значительныхъ переменъ. Однако, главнѣйшіе въ губерніи промыслы—лѣсной и связанный съ нимъ извозный, состоящіе въ заготовкѣ и обработкѣ лѣсныхъ матеріаловъ и вывозѣ ихъ на мѣста, съ каждымъ годомъ, вообще, сокращаются, въ зависимости отъ сокращенія общей лѣсной площади. Въ 1909 году лѣсной и извозный промыслы были прибыльными лишь въ Январѣ и Февралѣ, а въ концѣ года вслѣдствіе отсутствія саннаго пути доступъ въ лѣса на работы былъ невозможенъ, особенно тамъ, гдѣ лѣса расположены на болотистой почвѣ или гдѣ къ лѣсамъ нужно проѣзжать черезъ послѣднія. Въ Лужскомъ уѣздѣ разработки лѣсныхъ дачъ не было почти, ибо земля недостаточно промерзла, такъ что у лѣсопромышленниковъ осталось въ лѣсахъ много невывезенныхъ дровъ. Къ тому же въ Лужскомъ уѣздѣ мѣстные лѣсопромышленники стали привозить рабочихъ изъ Псковской губерніи, какъ болѣе дешевыхъ и это обстоятельство, конечно, дурно отразилось на заработкахъ мѣстныхъ крестьянъ. Въ этомъ уѣздѣ лѣсные заработки были прибыльными особенно по возкѣ лѣсныхъ матеріаловъ только въ волостяхъ, прилегающихъ къ линіи С.-Петербургско-Витебской жел. дор. и около Луги.

Въ Ямбургскомъ уѣздѣ въ сѣверной части его съ болотистой почвой, гдѣ преимущественно и сосредоточены работы по лѣсному промыслу, послѣдній оказался тоже неудовлетворительнымъ, такъ какъ ледъ не сковалъ болотъ и доступъ въ лѣса былъ поэтому невозможенъ въ лучшій, въ смыслѣ заработка, періодъ времени. Лѣсо-



нымъ промысломъ въ этомъ уѣздѣ занимаются крестьяне всѣхъ волостей и особенно въ волостяхъ Наровской, Стремленской и Котельской.

Неудовлетворительными оказались заработки на лѣсномъ промыслѣ и въ Новолодожскомъ уѣздѣ. Въ теченіе зимы 1908—1909 г. эти заработки сократились здѣсь особенно на казенныхъ и удѣльныхъ дачахъ, вслѣдствіе высокой таксировки лѣса, въ зиму же 1909—1910 г. они ухудшились, такъ какъ число заготовокъ уменьшилось. Значительная часть матеріаловъ осталась на берегахъ, по причинѣ паденія цѣнъ въ С.-Петербургѣ и отсутствія спроса на заграничный матеріалъ; къ тому же съ осени болота не промерзали, въ лѣсахъ выпалъ глубокой снѣгъ. Весною и лѣтомъ лѣсные работы; сгонъ и сплотка бревень, выгрузка на берегъ, пила и нагрузка на суда дровъ, были вообще хуже 2-хъ предыдущихъ лѣтъ и кромѣ того, цѣны искусственно поднятыя въ тѣ года, стали падать, возвращаясь не только къ размѣрамъ нормальнымъ, но даже и ниже на 25 и 40 0/0.

Неблагопріятныя для только что названныхъ уѣздовъ условія лѣсныхъ заработковъ сказались, однако менѣе ощутительнымъ образомъ для уѣздовъ Гдовскаго и Шлиссельбургскаго по той причинѣ, что работы на лѣсныхъ пасѣкахъ хотя производились и въ этихъ уѣздахъ также только въ началѣ года, но, благодаря хорошей заработной платѣ, крестьяне получали возможность, не смотря на мало-удовлетворительный урожай, внести значительную часть податей. Насколько прибыльны были въ Гдовскомъ уѣздѣ названные промыслы, можно судить по слѣдующимъ цѣнамъ: рабочему съ лошадыю платили до 1 р. 80 к., безлошадному—75 к., женщинѣ 45-55 к. въ день. Въ Шлиссельбургскомъ уѣздѣ цѣны на рабочія руки на лѣсныхъ пасѣкахъ были еще выше, а именно здѣсь платили конному рабочему отъ 2 до 3 рублей, а безлошадному—1 р. 50 к.

Другой важнѣйшій мѣстный промыселъ—тяга судовъ и гонокъ, развитый въ уѣздахъ Новолодожскомъ и Шлиссельбургскомъ, оказался въ 1909 году менѣе прибыльнымъ, чѣмъ въ 1908 г. почти на  $\frac{1}{3}$ , вслѣдствіе постепеннаго вытѣсненія конной тяги судовъ, паровою тягою. По отчетамъ С.-Петербургскаго Округа Путей Сообщенія въ 1909 году прошло каналами черезъ Новую Ладогу къ г. Шлиссельбургу 9626 груженыхъ судовъ (на 94 судна болѣе предыдущаго года и на 896 болѣе средней за 9 послѣднихъ лѣтъ) и 2248 гонокъ (на 739 менѣе 1908 г. на 80 менѣе средней) и отъ Шлиссельбурга 524 груженыхъ (менѣе 1908 г. на 192 и менѣе средней на 213) и 6030 порожнихъ (болѣе 1908 г. на 880 и средней на 1194). Но при этомъ, съ помощью паровой тяги, т. е. за пароходами, прошло къ Шлиссельбургу 2080 судовъ, т. е. болѣе чѣмъ въ 1908 г. на 1235 и отъ г. Шлиссельбурга 2337, т. е. болѣе на 1183. Такимъ образомъ паровая тяга значительно увеличилась и количество судовъ и гонокъ, прошедшихъ помощью конной тяги, сократилось почти на  $\frac{1}{4}$  и на  $\frac{1}{3}$  замѣтно сократилось число гонокъ. Паровая тяга, сокращая заработки крестьянъ вообще, въ то же время уменьшаетъ заработокъ и отъ конной тяги, такъ какъ задерживаетъ конно-промышленниковъ при выпускѣ судовъ изъ каналовъ и особенно при ожиданіи очереди для зачалки судовъ входящихъ въ каналы. Цѣна на конную тягу, устанавливаемая по соглашенію судовладельцевъ, грузоправителей и коннопромышленниковъ во всю навигацію держалась та-же, что и въ 1908 году, но въ прошломъ году этою тягою занимались только мѣстные крестьяне обоихъ уѣздовъ, въ отчетномъ же году были допущены всѣ желающіе работать, что, въ свою очередь понизило заработокъ мѣстнаго населенія. Общее число занятыхъ работою лошадей 9000 превышало число лошадей 1908 г. на 1000, причемъ было сдѣлано по каналамъ отъ г. Новой Ладоги до Шлиссельбурга 37000 путнѣвъ, такъ что каждая лошадь въ 1909 г. протянула въ среднемъ по 4 раза, тогда какъ въ 1908 г. 6 разъ. Наконецъ, слѣдуетъ отмѣтить еще появленіе въ 1909 г. на каналахъ сибирской язвы, отъ которой животныя не страховались. Цѣны на рабочія руки по тягѣ судовъ были слѣдующія: плата за тягу судна отъ Шлиссельбурга до Ладоги на одну лошадь



отъ 5 р. 25 к. до 5 р. 75 к., въ обратномъ же направленіи отъ 9 руб. до 9 р. 80 коп.; плата на лошадь за тягу гонки отъ Ладоги до Шлиссельбурга отъ 15—16 руб. Въ общемъ заработокъ судового рабочаго въ навигаціи доходилъ отъ 80 до 250 руб.

Рыбный промыселъ въ 1909 г. былъ вообще малоудовлетворителенъ. Въ Гдовскомъ уѣздѣ доступъ къ озерамъ Псковскому и Чудскому былъ затрудненъ въ Ноябрь и въ Декабрь мѣсяцахъ, вслѣдствіе отсутствія саннаго пути и поздняго замерзанія этихъ озеръ. Результатомъ плохихъ заработковъ на этомъ промыслѣ явилась большая задолженность крестьянъ приозернаго района Гдовскаго уѣзда, сравнительно съ населеніемъ сѣвернаго района, которое имѣло хорошіе заработки на двухъ крупныхъ Нарвскихъ фабрикахъ, производство которыхъ въ 1909 г. расширилось. По той же причинѣ и въ Петергофскомъ уѣздѣ совершенно неудовлетворительнымъ оказался уловъ салаки. По мнѣнію торговцевъ г. Ораніенбаума состояніе этого промысла для волостей Ковашевской и Ораніенбаумской играетъ столь важную роль, что покупательная сила населенія соизмѣряется именно съ результатами улова салаки, а не урожая сельскихъ продуктовъ.

Еъ Новоладожскомъ уѣздѣ рыбный промыселъ былъ также неудовлетворителенъ, особенно осенью, такъ какъ вслѣдствіе неблагоприятныхъ вѣтровъ совсѣмъ не было обычнаго лова сига.

80724  
Вообще промыселъ этотъ былъ благоприятенъ лишь въ Январѣ и Февралѣ 1909 г. и о прибыльности его можно судить напримѣръ по Шлиссельбургскому уѣзду, гдѣ рабочіи могъ выручить въ среднемъ около 90 руб. Другимъ еще болѣе нагляднымъ примѣромъ можетъ служить Ябургскій уѣздъ, гдѣ по сообщенію податнаго Инспектора доходность рыбнаго промысла въ благоприятные годы обыкновенно выражается слѣдующимъ образомъ: промысломъ этимъ занимается до 1865 хозяйствъ или 2647 человекъ, общій заработокъ составляетъ около 150883 р., т. е. въ среднемъ даетъ на одно хозяйство 804 р. или на одно лицо 57 руб. Между тѣмъ и въ Ябургскомъ уѣздѣ въ 1909 г. изъ за поздней зимы заработки оказались неудовлетворительными, а именно въ волостяхъ Наровской Лужицкой и Стремленской, къ которымъ, главнымъ образомъ, и относятся приведенныя цифровыя данныя.

Плитный промыселъ особенно развитъ въ Шлиссельбургскомъ уѣздѣ, именно въ Путилевской волости, но прибыльность его въ послѣдніе годы понизилась по причинѣ появленія на рынкѣ ревелской плиты, лучше обработанной, чѣмъ мѣстная. Заработки въ 1909 г. на этомъ промыслѣ выразились: лѣтомъ на лошадь 3 р. въ день и зимою отъ 1 р. 60 к. до 1 р. 80 к., а человеку лѣтомъ на хозяйскихъ харчахъ отъ 1 р. 20 к. до 1 р. 30 к., зимою на своихъ харчахъ отъ 55 до 60 к. въ день. Въ томъ-же уѣздѣ въ Никольской волости добываніе песку въ лѣто дало 60—70 руб. на человека. Сбытъ молочныхъ скоповъ въ сѣверной части уѣзда былъ довольно удовлетворительный и нѣсколько лучше 1908 года, чему, въ извѣстной степени, содѣйствовала агрономическая помощь уѣзднаго земства, знакомившаго население съ правилами рациональнаго ухода и кормленія рогатаго скота. Мѣстный легковой извозный промыселъ развитъ особенно въ городахъ Царскосельскаго и Петергофскаго уѣздовъ. Въ послѣднемъ уѣздѣ имъ занимаются также крестьяне прибрежныхъ волостей. Въ 1909 г. ледоставъ въ Финскомъ заливѣ былъ настолько позднимъ, что даже въ Декабрь мѣсяцѣ сообщеніе между Ораніенбаумомъ и Кронштадтомъ поддерживалось пароходами, явленіе, котораго не запомнятъ старожилы. Обстоятельство это отразилось неблагоприятно на извозномъ промыслѣ въ 1909 году. Кромѣ того, со смертію отца Іоанна Кронштадтскаго прекратилось паломничество богомольцевъ въ г. Кронштадтъ, что также сократило число извозчиковъ и размѣръ ихъ заработка, который прежде приносилъ не менѣе 75 р. чистаго дохода, помимо оплаты содержанія себя съ лошадью, такъ что многія семьи Витивской и Вѣгуницкой волостей уплачивали повинности именно изъ извозныхъ денегъ.



Дачный промысел распространенъ во всѣхъ уѣздахъ С.-Петербургской губ., кромѣ лишь Гдовскаго и Новолодожскаго. Огромное населеніе столицы даетъ весьма значительный контингентъ дачниковъ. Помимо сдачи помѣщеній, осѣдлое крестьянское населеніе дачныхъ мѣстностей имѣетъ возможность путемъ сбыта дачникамъ сельско-хозяйственныхъ продуктовъ и найма въ услуженіе, получить болѣе или менѣе хорошіе заработки. Дачная жизнь съ каждымъ годомъ развивается параллельно съ ростомъ столицы; открываются новые дачные поселки, увеличивается число построекъ въ мѣстностяхъ съ установившимся дачнымъ характеромъ, а вмѣстѣ съ тѣмъ увеличивается и число торговыхъ заведеній въ этихъ мѣстностяхъ. Промыселъ этотъ для нѣкоторыхъ уѣздовъ, каковы С.-Петербургскій, Царскосельскій и Петергофскій, въ которыхъ имѣется наибольшее въ губервіи число дачныхъ поселеній, имѣетъ значеніе первостепенной важности. По сообщенію податного Инспектора Петергофскаго уѣзда, въ одномъ этомъ уѣздѣ сосредоточено до 3.000 дачныхъ недвижимыхъ имуществъ, эксплуатация которыхъ по минимальному расчету дастъ населенію до 150.000 р. чистой прибыли отъ сдачи помѣщеній, не говоря уже о большихъ денежныхъ средствахъ, составляемыхъ дачниками въ уѣздѣ. Поселки—Мартышкино, Боблыское, Сергіево, Стрѣльна, Волосово, Кикерино, Елизаветино и особенно прилегающіе къ Петергофу «Новыя мѣста» были заселены лѣтомъ 1909 г. не менѣе, чѣмъ въ 1908 г. Ораніенбаумъ былъ заселенъ слабѣе, такъ какъ лишь въ началѣ Іюля 1909 года былъ открытъ городской театръ, отсутствіе котораго мѣшало увеличенію въ немъ дачнаго населенія. Что касается Петергофа, то совершенно плохой въ дачномъ смыслѣ 1908 г. все-же былъ лучше 1909 г., когда чуть-ли не половина дачъ пустовала и цѣны на нихъ сильно упали.

Изъ промысловъ, имѣющихъ второстепенное значеніе, можно указать на слѣдующіе: огородничество и разведеніе ягодъ наиболѣе развиты въ тѣхъ-же уѣздахъ, въ которыхъ распространенъ и дачный промыселъ, однако не въ той степени, въ какой можно было-бы ожидать. Причина этого лежитъ въ ксности и малокультурности крестьянскаго населенія, незнакомаго съ раціональной постановкой этого дѣла. Льноводство развито особенно въ Гдовскомъ и Лужскомъ уѣздахъ, въ послѣднемъ въ 8 южныхъ волостяхъ, почему и повинности мѣстными крестьянами вносятся тогда, когда львяной сезонъ въ разгарѣ (2-я половина Ноября и 1-я половина Декабря). Выработываемый ленъ сбывается или мѣстнымъ скупщикамъ, или отвсится въ посадѣ Сольцы и города Порховъ и Псковъ, т. е. въ крупныя мѣстные центры по торговлѣ львомъ. Послѣдній способъ сбыта, впрочемъ, постепенно выводится, ибо уже съ Петрова дня (29 Іюня) мѣстные скупщики даютъ задатки подѣ будущій ленъ, сообразуясь, конечно, съ видами на урожай его и поэтому громадное большинство крестьянъ въ силу необходимости должно сбывать ленъ мѣстнымъ скупщикамъ, которые не упускаютъ случая взять съ должника лихвою проценты на выданный задатокъ. Несмотря на это, среди крестьянъ вновь появляются попытки продавать ленъ непосредственно, а не черезъ третьи руки, хотя надо сказать, что эти попытки пока очень незначительны, но были въ 1909 г. интенсивнѣе прошлыхъ годовъ, благодаря высокимъ и устойчивымъ цѣнамъ на ленъ и львяное сѣмя. Къ сказанному слѣдуетъ еще добавить, что цѣны на рабочія руки по трепанію льна стояли нѣсколько ниже предыдущаго года, а именно, за трепку берковца давали не болѣе 6 рублей.

Нѣкогда сильно развитый въ южной части Новолодожскаго уѣзда промыселъ выпойки телятъ, вслѣдствіе уменьшенія у крестьянъ количества скота, также постепенно падаетъ.

Наконецъ, слѣдуетъ упомянуть еще объ особомъ видѣ заработка, получаемомъ крестьянами многихъ волостей Лужскаго уѣзда—содержаніи питомцевъ С.-Петербургскаго Воспитательнаго Дома, не приносящимъ, впрочемъ, населенію существенной выгоды. Въ большинствѣ случаевъ получаемая отъ окружнаго врача квитанція на



взятого ребенка закладывается у мѣстнаго лавочника или скупщиковъ за большіе проценты, доходящіе до 20—30% выданной ссуды или стоимости товара.

Въ Лужскомъ и Царскосельскомъ уѣздахъ крестьяне имѣютъ заработки вдоль линіи желѣзныхъ дорогъ, состоящіе въ чисткѣ и ремонтѣ путей сообщенія и сооруженій, нагрузкѣ и разгрузкѣ вагоновъ дровами и въ подвозѣ послѣднихъ, какъ равно камня и другихъ матеріаловъ. Въ отчетномъ году за нагрузку вагона платили 4 руб., т. е. нѣсколько менѣе, чѣмъ въ 1908 г.

Что касается отхожихъ промысловъ, то главнѣйшіе изъ нихъ работы на фабрикахъ и заводахъ, а также извозный въ С.-Петербургѣ, вообще сократились за послѣдніе годы; первый вслѣдствіе нѣкотораго застоя въ промышленной жизни страны вообще, а второй по причинѣ усиленія и развитія въ столицѣ трамвайнаго движенія. Въ другихъ областяхъ труда, напримѣръ въ строительной, въ наймѣ для личныхъ услугъ, если и не замѣчается особаго оживленія, то нѣтъ и недостатка въ спросѣ на такой трудъ, а потому не замѣчается сокращенія въ общемъ числѣ лицъ, обычно уходящихъ на заработки въ столицу и другіе города изъ тѣхъ уѣздовъ (Гдовскій, Лужскій и Царскосельскій), населеніе которыхъ преимущественно и выдѣляетъ отъ себя контингентъ такихъ рабочихъ, какъ напримѣръ, полотерныхъ мастеровъ, каменщиковъ, мостовщиковъ, офиціантовъ, типографскихъ рабочихъ, дворниковъ и др. и женщинъ, занимающихся въ услуженіе.

### Въ С.-Петербургскомъ уѣздѣ.

Кромѣ земледѣлія, въ 1909 году, какъ и въ предыдущіе годы, мѣстные крестьяне занимались слѣдующими промыслами: сбытомъ молочныхъ продуктовъ, ягодъ, грибовъ, извозомъ, отдачею въ наемъ дачъ, наймомъ въ домашнія прислуги, работою на фабрикахъ и заводахъ, лѣсными, рыбными и т. п. промыслами. Сбытомъ молочныхъ продуктовъ занимаются почти все крестьяне С.-Петербургскаго уѣзда, а для крестьянъ сѣверныхъ волостей промыселъ этотъ составляетъ одну изъ главнѣйшихъ статей дохода. Отдача въ наемъ дачъ распространена особенно въ волостяхъ: Парголовской, Стародеревенской, Новосаратовской, Осинороцинской и частью Муринской и Сестрорѣцкой. Отъ дачъ доходъ въ среднемъ на каждую семью не превышаетъ 50 рублей въ годъ. Извозомъ и вообще коннымъ заработкомъ, за небольшимъ исключеніемъ, занимаются крестьяне почти всехъ волостей, въ Александровской же и Сестрорѣцкой волостяхъ обыватели исключительно заняты заводскими работами.

### Въ Гдовскомъ уѣздѣ.

Слабое развитіе промышленности въ Гдовскомъ уѣздѣ объясняется отсутствіемъ желѣзнодорожнаго пути и водяныхъ сообщеній, что лишаетъ населеніе возможности поднять хозяйство за пеймѣніемъ сбыта сельско-хозяйственныхъ произведеній, а вмѣстѣ съ тѣмъ трудность пріобрѣтенія необходимыхъ земледѣльческихъ орудій и землеудобрительныхъ туковъ ведетъ земледѣльческія хозяйства къ упадку, между тѣмъ какъ соседніе уѣзды Лужскій и Ямбургскій находившіеся прежде въ такихъ же условіяхъ, съ проведеніемъ желѣзной дороги значительно подняли свое сельское благосостояніе въ виду чего Гдовскій уѣздъ крайне нуждается въ путяхъ сообщенія.

### Въ Новолодожскомъ уѣздѣ.

Вспомогательныя отрасли сельскаго хозяйства въ уѣздѣ не увеличились. Производство молочныхъ продуктовъ хотя и существуетъ въ нѣсколькихъ частныхъ имѣніяхъ, но болѣе для мѣстнаго сбыта и изъ уѣзда вывозъ ихъ весьма незначи-



теленъ; есть пчельники у частныхъ владѣльцевъ и крестьянъ, однако съ максимальнымъ числомъ ульевъ не болѣе 50; фруктовые сады существуютъ въ немногихъ имѣніяхъ и у крестьянъ, — преимущественно Усадище Спасовской волости но небольшие; фрукты (яблоки исключительно) сбываются на мѣстѣ; наибольшій доходъ отъ садовъ — около 700 рублей; ягодные кустарники есть у крестьянъ въ Усадище-Спасовской волости, частію въ Михайловской; выпойка телятъ на продажу въ Петербургъ по прежнему распространена въ волостяхъ — Городищенской (мѣстность «Захожа»), Усадище-Спасовской и частію Глажевской.

Мѣстные промыслы оставались прежніе — конная тяга судовъ и гонокъ по системамъ, работы на лѣсныхъ заготовкахъ — зимнія; сплавъ лѣсныхъ матеріаловъ, выгрузка ихъ на берега, распиловка дровъ; передвиженіе лѣса на судахъ; рыболовство; плитныя ломки; извозный промыселъ — отхожій и мѣстный; мелкія кустарныя производства.

Наибольшее мѣстное значеніе имѣетъ *конная тяга*. Промысломъ этимъ занимаются около 4000 домохозяевъ и имѣютъ отъ этого промысла свыше 700000 руб. валоваго заработка, дающаго свыше 300000 руб. чистаго дохода, чѣмъ устанавливается достаточно важное значеніе конной тяги для уѣзда и оправдывается желаніе крестьянъ сохранить этотъ промыселъ, служащій для нихъ, при неразвитомъ земледѣліи, однимъ изъ самыхъ серьезныхъ источниковъ пріобрѣтенія средствъ къ жизни.

Основанное еще въ минувшемъ году общество конно-промышленниковъ и по нынѣ продолжаетъ свою дѣятельность, имѣя цѣлью объединеніе всѣхъ лицъ, занимающихся конною тягою судовъ, баржъ, плотовъ и т. п. въ организованное цѣлое, дѣйствующее по опредѣленнымъ правиламъ, на обязанности коего лежить: 1) Разработка по соглашенію съ судовладѣльцами и установленіе съ утвержденія судоходнаго начальства Правиль и порядка производства тяги. 2) Выработка и установленіе по соглашенію съ судовладѣльцами и съ утвержденія судоходнаго начальства опредѣленныхъ таксъ по проводкѣ конною тягою судовъ, плотовъ, баржъ и т. п. по каналамъ. 3) Представительство по всѣмъ вопросамъ, касающимся интересовъ коннопромышленниковъ, 4) Организация взаимопомощи между членами общества.

Относительно лѣснаго промысла и тѣсно связаннаго съ нимъ мѣстнаго судоваго, приходится повторить замѣчанія предыдущихъ лѣтъ, что промыслы эти шли къ сокращенію и фактъ былъ не свыше 1908 года.

Рыболовство въ отчетномъ году производилось въ незначительныхъ размѣрахъ. благодаря отсутствію рыбы и дало небольшой доходъ. Здѣсь приходится повторить по примѣру предыдущаго года, что промыселъ этотъ требуетъ научнаго обследованія, а также установленія нестѣснительныхъ для промышленниковъ правилъ лова, въ видахъ сбереженія рыбнаго богатства, годъ отъ года идущаго на убыль.

Выломка путиловской плиты производилась въ минувшемъ году, пріобрѣти значительные размѣры, такъ какъ К<sup>о</sup> К. Рудскій строящая въ С.-Петербургѣ Охтенскій мостъ, занялась разработкой плиты въ болѣе широкихъ размѣрахъ, гдѣ насчитывается по 100 рабочихъ, занятыхъ разработкою плиты.

Жители волостей — Усадище-Спасовской и Городищенской по прежнему занимались прибыльными отхожими промыслами: коневальствомъ и истребленіемъ домашнихъ насѣкомыхъ.

Кустарные промыслы какъ и прежде не сдѣлали сколько нибудь замѣтнаго шага впередъ и, оставались тѣ же: а) заготовка рыболовныхъ мережъ, сѣтей, принадлежностей рыболовства: лодокъ, судовыхъ леекъ, обручей для мережъ (волости Николаевщинская, Шахновская и Масельская); б) гончарное производство на рѣкѣ Ояти и в) бондарное и выдѣлка корзинъ изъ сосновой лучины.

Кустарныя издѣлія сбываются для мѣстнаго потребленія и частію увозятся въ С.-Петербургъ.



Изъ женскихъ промысловъ могутъ быть отмѣчены — плетеніе кружевъ и вязаніе салфетокъ.

Въ земскихъ школахъ по прежнему производилось обученіе рукодѣліемъ, коимъ занимались около 800 учащихся. Для развитія ремесленныхъ познаній продолжалось преподаваніе ручнаго труда по дереву въ нѣкоторыхъ начальныхъ училищахъ, преимущественно министерскихъ.

### Въ Петергофскомъ уѣздѣ.

Въ существующихъ въ уѣздѣ промыслахъ, какъ то извозномъ, отхожемъ, пилкѣ дровъ и кустарномъ, плетеніе корзинъ, усиленія или упадка въ теченіе года не произошло и вновь возникшихъ промысловъ не было, что же касается дачнаго, то таковой годъ отъ году увеличивается, какъ то отдачей на лѣтнее время помѣщеній пріѣзжимъ изъ городовъ, такъ и возведеніемъ дачъ на арендованныхъ отъ крестьянъ земляхъ преимущественно вблизи линіи Балтійской желѣзной дороги.

Большого улова рыбы въ существующихъ рыболовныхъ промыслахъ жителей прибрежныхъ деревень Финскаго залива не замѣчалось.

Судостроеніемъ занимаются нѣкоторые крестьяне Ковашевской и Копорской волостей, суда считаются палубными, парусными для плаванія по Финскому заливу въ количествѣ не болѣе 2—3 въ годъ.

### в) Промышленность заводская и фабричная.

Въ отчетномъ 1909 году, въ С.-Петербургской губерніи, за исключеніемъ города С.-Петербурга и пригородныхъ участковъ столицы, было 1304 заведеній фабрично-заводской промышленности, производительность которыхъ достигла — 22226712 р. и число рабочихъ — до 30163 чел. Число и родъ фабричныхъ заведеній, сумму ихъ производительности и число рабочихъ по отдѣльнымъ городамъ и уѣздамъ СПб. губерніи за 1909 г. можно видѣть изъ нижеслѣдующихъ вѣдомостей:

### Въ С.-Петербургскомъ уѣздѣ.

Не считая столицы и пригородныхъ участковъ, въ 1909 году было заведеній фабрично-заводской промышленности, которыя распредѣлились нижеслѣдующимъ образомъ по отдѣльнымъ отраслямъ производства:

Родъ фабрикъ и заводовъ.	Число фабрикъ и заводовъ.	Сумма производительности.	Число рабочихъ.
Оружейные.....	—	—	1000
Кирпичные.....	23	981780	4510
Лѣсопильные.....	4	299700	314
Чугунно-плавильные.....	2	20000	27
Электротехническіе.....	2	25000	90
Приготовленія древесной массы.....	4	50000	40
Масляныхъ красокъ для типографскихъ станковъ.....	2	55000	32
Обработки животныхъ продуктовъ.....	1	10000	7
Торфяные.....	2	57000	180
Дегтярные.....	1	1200	7
Кожевейные.....	1	10000	10
Мебельно-столярные.....	1	310000	12
Древо-обдѣлочные.....	1	4000	4
Итого.....	44	1523780	6223



Въ Царскосельскомъ уѣздѣ.

Родъ фабрикъ и заводовъ.	Число фабрикъ и заводовъ.	Сумма производи-тельности.	Число рабочихъ.
Политурно-оберточная .....	1	14000	67
Древесная .....	1	10000	52
Заводовъ стеклянныхъ и хрустальныхъ издѣ-лий .....	3	492355	696
Мѣдно-прокатный, латунный и алюминный заводовъ .....	2	550000	250
Лѣсопильныхъ заводовъ .....	10	1773115	274
Киричныхъ заводовъ .....	8	1679500	268
Заводовъ для выдѣлки глиняной посуды ..	17	7212	78
Писчебумажныхъ фабрикъ .....	4	2333400	1028
Заведеній искусственныхъ минеральныхъ водъ .....	1	48300	29
Капсюльныхъ .....	1	30000	20
Колпинскіе Артиллерійскіе Ижорскіе заводы	1	—	2899
Колокольный заводъ въ г. Гатчинѣ .....	1	Свѣдѣній	нѣтъ.
Паркетно-столярныхъ .....	1	20000	20
Древоочильныя .....	2	71500	50
Мукомольная мельница .....	2	3800	4
Итого .....	55	7033182	5735

Въ Петергофскомъ уѣздѣ.

Родъ фабрикъ и заводовъ.	Число фабрикъ и заводовъ.	Сумма производи-тельности.	Число рабочихъ.
Гранильная—въ г. Петергофѣ .....	1	21083	28
Киричныхъ заводовъ .....	5	55852	261
Известковыхъ заводовъ .....	1	1000	4
Стекольныхъ заводовъ .....	2	454383	322
Винокуренныхъ заводовъ .....	1	14000	6
Бумажныхъ фабрикъ .....	5	270617	156
Гончарныхъ заводовъ .....	1	17000	18
Лѣсопильныхъ заводовъ .....	6	46300	59
Мукомольная вод. мельница .....	1	350	1
Итого .....	23	880585	855
<b>Въ гор. Кронштадтѣ</b>			
Газовый заводъ .....	1	69303	60
Водокачка .....	1	23000	30
Механической и литейной .....	1	16842	34
Итого .....	3	109145	124



**Въ Новоладожскомъ уѣздѣ.**

Родъ фабрикъ и заводовъ.	Число фабрикъ и заводовъ.	Сумма производтельности.	Число рабочихъ.	
Лѣсопильные заводы . . . . .	6	146000	265	
Кожевенные заводы . . . . .	56	10290	77	
Кирпичные заводы . . . . .	3	3950	12	
Мукомольныхъ мельницъ. {	паровыхъ . . . . .	3	3000	11
	водяныхъ . . . . .	34	4718	36
	вѣтряныхъ . . . . .	261	6740	226
Красильныя мастерскія . . . . .	3	210	3	
Итого . . . . .	366	174908	630	

**Въ Лужскомъ уѣздѣ.**

Родъ фабрикъ и заводовъ.	Гор. Луга.			Въ уѣздѣ.			В С Е Г О.		
	Число фабрикъ и заводовъ.	Сумма производтельности.	Число рабочихъ.	Число фабрикъ и заводовъ.	Сумма производтельности.	Число рабочихъ.	Число фабрикъ и заводовъ.	Сумма производтельности.	Число рабочихъ.
Стекланныхъ заводовъ . . . . .	—	—	—	5	294180	1203	5	294180	1203
Кирпичныхъ . . . . .	—	—	—	6	21000	21	6	21000	21
Лѣсопильныхъ . . . . .	2	62000	26	8	157100	67	10	219100	93
Пивоваренныхъ . . . . .	—	—	—	2	31000	13	2	31000	13
Винокуренныхъ . . . . .	—	—	—	2	42900	15	2	42900	15
Кожевенныхъ . . . . .	—	—	—	3	9700	14	3	9700	14
Фабрикъ бумажныхъ издѣлій . . . . .	—	—	—	1	4500	12	1	4500	12
Мельницъ . . . . .	1	500	5	84	220750	150	37	221250	155
Маслобойныхъ . . . . .	—	—	—	4	640	7	4	640	7
Торфяныхъ заводовъ . . . . .	—	—	—	2	14500	208	2	14500	208
Лопаточная . . . . .	—	—	—	1	1100	6	1	1100	6
Кузницъ . . . . .	—	—	—	76	7900	82	76	7900	82
Горшечныхъ . . . . .	—	—	—	7	1200	17	7	1200	17
Гончарныхъ . . . . .	—	—	—	2	1000	10	2	1000	10
Всего . . . . .	3	62500	31	203	807470	1825	206	869970	1856



Въ Гдовскомъ уѣздѣ.

Родъ фабрикъ и заводовъ.	Гор. Гдовъ.			Въ уѣздѣ.			В С Е Г О.		
	Число фабрикъ и заводовъ.	Сумма производимости.	Число рабочихъ.	Число фабрикъ и заводовъ.	Сумма производимости.	Число рабочихъ.	Число фабрикъ и заводовъ.	Сумма производимости.	Число рабочихъ.
Казенный № 8 виноочистительный складъ . . . . .	1	494787	19	—	—	—	1	494787	19
Красилень . . . . .	1	650	3	—	—	—	1	650	3
Рыбосушилень . . . . .	—	—	—	114	4467	114	114	4467	114
Мукомольныхъ мельницъ . . . . .	1	3000	5	208	59041	219	209	62041	224
Квасоварень . . . . .	1	100	1	—	—	—	1	100	1
Кузницъ . . . . .	5	2500	10	109	15800	132	114	18300	142
Кожевенныхъ заводовъ . . . . .	—	—	—	37	43700	102	37	43700	102
Гончарныхъ . . . . .	—	—	—	9	15700	37	9	15700	37
Кирпичныхъ . . . . .	—	—	—	16	3410	39	16	3410	39
Маслобойныхъ . . . . .	—	—	—	2	2202	5	2	2202	5
Винокуренныхъ заводовъ . . . . .	—	—	—	5	50000	34	5	50000	34
Лѣсопильныхъ . . . . .	1	1600	3	6	22000	146	7	23600	149
Крахмальныхъ . . . . .	—	—	—	2	2689	7	7	2689	7
Всего . . . . .	10	502637	41	508	210729	835	518	713366	876

Въ Ямбургскомъ уѣздѣ.

Родъ фабрикъ и заводовъ.	Число фабрикъ и заводовъ.	Сумма производительности.	Число рабочихъ.
НАРВСКІЯ МАНУФАКТУРЫ			
1) Суконная . . . . .	1	—	2029
2) Льнопрядильная . . . . .	1	—	2772
Фабрика оберточной бумаги, папки и картона . . . . .	2	694000	344
Заводы:			
Винокуренный и спиртоочистительный . . . . .	2	26393	18
Кожевенныхъ . . . . .	5	4100	13
Лѣсопильныхъ . . . . .	9	78193	77
Кирпичныхъ . . . . .	6	20100	88
Известковый . . . . .	1	5938	25
Древесной массы . . . . .	2	35000	32
Всего . . . . .	30	863724	5398



Въ городѣ Нарвѣ.

Родъ фабрикъ и заводовъ.	Число фабрикъ и заводовъ.	Сумма производтельности.	Число рабочихъ.
Казенный винный складъ .....	1	1288691	55
Спиртоочистительный .....	1	23718	5
Пивоваренный .....	1	46465	12
Лесопильный .....	1	200000	120
Водочный .....	1	9712	13
Машино-строительный .....	1	460732	374
Мельницъ .....	1	385	1
Мыловаренный .....	1	30000	3
<b>Всего .....</b>	<b>8</b>	<b>2059703</b>	<b>583</b>

Въ Шлиссельбургскомъ уѣздѣ.

Родъ фабрикъ и заводовъ.	Число фабрикъ и заводовъ.	Сумма производтельности.	Число рабочихъ.
Ситценабивная мануфактура .....	1	5104000	937
Пороховыхъ заводовъ .....	2	1536800	1393
Лесопильных .....	8	181465	233
Кирпичныхъ и цементныхъ .....	36	1306975	5189
Фабрика для приготовления бумажной массы .....	2	28309	43
Торфяно-брикетный .....	1	20000	30
Химическій .....	1	25000	38
<b>Всего .....</b>	<b>51</b>	<b>7998349</b>	<b>7883</b>



## г) Торговля.

Число промысловыхъ и торговыхъ свидѣтельствъ, выданныхъ въ 1909 году, видно изъ приложенной къ обзору таблицы.

## д) Движеніе населенія.

Въ 1909 году въ С.-Петербургской губерніи, за исключеніемъ столицы состояло жителей мужскаго пола: 523102, женскаго 500708, а всего обоего пола 10238008 человѣкъ.

Въ теченіе 1909 года родилось: 18138 мальчиковъ и 16751 дѣвочекъ. Въ томъ числѣ вѣбрачныхъ было: мальчиковъ—779 и дѣвочекъ—687. Сравнительно съ 1908 годомъ число рожденій увеличилось на 698 мальчиковъ и на 379 дѣвочекъ; число вѣбрачныхъ, по сравненію съ предшествующимъ годомъ увеличилось на 62 мальчика и на 35 дѣвочекъ.

Умерло: мужчинъ—14101 и женщинъ—11773, а всего 25874 человѣкъ, сравнительно съ 1908 годомъ менѣе на 251 мужчинъ и на 302 женщины.

Приростъ населенія за отчетный годъ составляетъ 9015 чел. Браковъ въ 1909 году было заключено 6816, на 101 болѣе чѣмъ въ 1908 году.

## е) Расколъ.

Раскольниковъ разныхъ сектъ въ губерніи, въ отчетномъ 1909 году было: мужчинъ 10378 и женщинъ 12234, а всего 22612 человѣкъ. Въ томъ числѣ принимающихъ священство—3401 мужчинъ и 4182 женщинъ; безпоповцевскихъ сектъ, признающихъ браки: 4088 мужчинъ и 4365 женщинъ, не признающихъ браковъ 725 мужчинъ и 1368 женщинъ. Отношеніе раскольниковъ къ мѣстному населенію по прежнему продолжало быть благопріятнымъ.

## II.

## Подати и повинности.

### а) Окладные сборы.

Общее поступленіе всѣхъ складныхъ сборовъ по губерніи за 1909 годъ выразилось въ суммѣ 4.341.843 р., что составляетъ 99,4% общей суммы всѣхъ открытых на 1909 г. складовъ, равной 4.367.737 р.

Если-же изъ приведенныхъ цифръ исключить данныя о поступленіи  $\frac{1}{2}\%$  сбора на содержаніе столичной пригородной полиціи, а также палоговъ квартирнаго и съ недвижимыхъ имуществъ въ городахъ С.-Петербургѣ и Кронштадтѣ, такъ какъ взысканіе ихъ лежитъ на обязанности столичной и Кронштадтской полиціи, то поступленіе остальной части государственныхъ окладныхъ сборовъ по губерніи выразится въ суммѣ 254.294 р., что составитъ по отношенію къ общей суммѣ соответствующихъ окладовъ (235.789)—107,8%—на 19% ниже соответствующаго поступленія въ 1908 году, оперѣдившагося въ 126,8%.



Отчетный год оказался ниже 1908 г. и по абсолютной цифрѣ поступления.  
Въ нижеслѣдующей таблицѣ приведены сравнительныя данныя о поступленіи  
каждаго налога въ 1908 г. и въ 1909 г.

Наименованіе сборовъ.	Слѣдовало поступить оклада.		Поступило въ счетъ оклада и недоимокъ.		Процентное отно- шеніе поступле- нія къ окладамъ.	
	1908	1909	1908	1909	1908	1909
Государственные оклад- ные сборы съ кре- стьянъ . . . . .	45151	58487	96386	68221	213,4	116,6
Государственный позе- мельный налогъ съ частныхъ владѣльцевъ	46310	47160	51921	54664	110,9	115,9
Налогъ съ городскихъ недвижимыхъ иму- ществъ . . . . .	59471	61070	60742	64030	102,1	104,8
Квартирный налогъ . . .	63739	69072	63844	67370	100,1	97,5
Итого . . . . .	215165	235789	272893	254294	126,8	107,8

Изъ этой таблицы видно, что въ 1909 г. поступленіе оказалось успѣшнѣе пре-  
дыдущаго года по поземельному налогу съ частныхъ владѣльцевъ и по налогу съ  
городскихъ недвижимыхъ имуществъ и болѣе слабымъ по сбору съ крестьянъ и по  
государственному квартирному налогу.

Что касается окладныхъ сборовъ съ крестьянъ, то поступленіе ихъ въ 1909 г.  
слѣдуетъ признать наиболѣе слабымъ изъ всѣхъ сборовъ, сравнительно съ поступ-  
леніемъ 1908 г., а именно: не смотря на увеличеніе въ 1909 г. суммы оклада на  
13.336 р., поступило менѣе предыдущаго года на 28.165 р., а выражая въ процен-  
тахъ окажется, что поступленіе въ 1909 г. понизилось на 97% (213,4% въ 1908 г.  
и 116,6% въ 1909 г.). Указанный въ таблицѣ окладъ, назначенный къ поступ-  
ленію съ крестьянъ въ 1909 г., слагается изъ 30,227 р. оклада государственнаго  
поземельнаго налога и изъ 28.259 р. зачисленной въ складные платежи разсро-  
ченной недоимки выкупныхъ платежей (но не оклада, собственно котораго послѣ  
окончательной отмыки съ 1907 г. этихъ платежей не существуетъ болѣе). Посту-  
пившая же сумма окладныхъ сборовъ съ крестьянъ слагается изъ 27.004 руб. въ  
уплату поземельнаго налога и 41.217 р. выкупныхъ платежей.

Изъ отдѣльныхъ уѣздъ въ поступленіе казенныхъ сборовъ съ крестьянъ въ 1909  
году оказалось выше предыдущаго года только по слѣдующимъ уѣздамъ: Гдовскому,  
Петергофскому и Шлоссельбургскому, по каждому же изъ остальныхъ — слабѣе.

Кромѣ показанныхъ въ вышеприведенной таблицѣ казенныхъ сборовъ съ  
крестьянъ слѣдуетъ остановиться на поступленіи земскихъ сборовъ и страховыхъ  
платежей съ крестьянъ.

Земскіе сборы, взимаемые одновременно съ казенными по частнымъ срокамъ  
платежа поступили въ 1909 г. также значительно слабѣе предыдущаго года, какъ  
по суммѣ 377.032 р. (въ 1908 г. 386.187 р.), такъ и въ % отношеніи къ окладу —  
96,7% (въ 1908 г. — 108%), а изъ отдѣльныхъ уѣздовъ только въ двухъ посту-  
пленіе земскихъ сборовъ превысило назначенный окладъ: по Лужскому — 114,3% и  
по Петергофскому — 103,4%. Поступленіе по Гдовскому уѣзду составило 99%, что  
слѣдуетъ признать вполне удовлетворительнымъ, такъ какъ оно оказалось въ %  
отношеніи выше поступленія по каждому изъ остальныхъ пяти уѣздовъ, несмотря



на то, что урожай озимой ржи въ 1909 г. въ Гдовскомъ уѣздѣ былъ значительно ниже, чѣмъ въ прочихъ уѣздахъ.

Общее поступленіе въ уплату казенныхъ и земскихъ сборовъ составило 445.252 р. или 99,5<sup>0</sup>/<sub>0</sub> (въ 1908 г. 482.564 р. или 120,3<sup>0</sup>/<sub>0</sub> къ окладу). Поступленіе этой суммы по частнымъ срокамъ платежа шло неравномѣрно, но какъ и прежде въ первомъ полугодіи поступила значительно меньшая сумма, чѣмъ во второмъ, а именно, въ 1-мъ полугодіи поступило 121.219 р. или 27,06<sup>0</sup>/<sub>0</sub>, а во второмъ 323.933 р. или 72,27<sup>0</sup>/<sub>0</sub>, причѣмъ за послѣдніе 3 мѣсяца поступленіе шло болѣе интенсивно, такъ какъ за это только время поступило 251.824 р. или 56,1<sup>0</sup>/<sub>0</sub> годового оклада, т. е. болѣе чѣмъ за предыдущіе 9 мѣсяцевъ въ совокупности.

Наконецъ, страховые платежи по обязательному земскому страхованію крестьянскихъ строеній поступили въ 1909 г. вполне успѣшно, составивъ по всей губерніи 291.122 р. или 100,3<sup>0</sup>/<sub>0</sub> оклада, а изъ остальныхъ уѣздовъ по одному только Гдовскому уѣзду поступленіе не достигло полнаго оклада, составивъ 97,4<sup>0</sup>/<sub>0</sub> его; по каждому-же изъ остальныхъ 7-и уѣздовъ поступленіе превысило полный годовой окладъ этихъ платежей.

Кромѣ результатовъ урожая и прибыльности заработковъ, на успѣшность поступленія сборовъ оказываютъ вліяніе и другіе факторы. Сюда слѣдуетъ отнести прежде всего неудовлетворительный подборъ лицъ волостной и сельской администраціи. На этотъ фактъ указываютъ податные инспектора почти всѣхъ уѣздовъ. Въ тѣхъ, сравнительно, рѣдкихъ случаяхъ, когда должности волостныхъ и сельскихъ старостъ заняты людьми энергичными, подати поступаютъ если не всегда беспедомочно, то все же довольно удовлетворительно. Въ большинствѣ-же случаевъ, какъ волостные старшины, такъ и сельскіе старосты и сборщики податей—люди или совсѣмъ не подготовленные къ несенію своихъ служебныхъ обязанностей, или, еще чаще, люди мало энергичные, раздѣляющіе при томъ вѣру крестьянъ въ возможность уклоненія отъ уплаты податей въ надеждѣ на сложеніе ихъ въ недалекомъ будущемъ по Манифесту. Такіе старосты и старшины дѣлаютъ съ своей стороны все возможное, чтобы уклониться отъ принятія мѣръ взысканія, хотя бы отдалить этотъ моментъ до крайнихъ предѣловъ; другіе-же не проявляютъ должнаго усердія изъ боязни нарушить тѣмъ добрососѣдскія отношенія съ крестьянами и нажить себѣ враговъ. Однако, въ настоящее время, когда въ странѣ наступаетъ успокоеніе, когда со стороны податной инспекціи и земскихъ начальниковъ принимаются мѣры взысканія сборовъ, а во время объѣздовъ селеній дѣлаются крестьянамъ нужныя указанія и разъясненія, въ сознаніи крестьянъ замѣтно колеблется прежняя увѣренность въ сложеніи сборовъ. Это видно изъ того, что за послѣдніе 2—3 года окладные сборы въ общемъ стали поступать гораздо успѣшнѣе. Кромѣ вышеуказанной причины дѣлу взысканія податей мѣшаетъ также и то, что память о круговой порукѣ продолжаетъ еще жить среди населенія, не смотря на постоянныя разъясненія, что круговая порука давно и безповоротно отмѣнена, и крестьяне нерѣдко признаются, что воздерживаться отъ своевременной уплаты сборовъ ихъ вынуждаетъ опасеніе, какъ-бы имъ не пришлось погашать и тѣ недоимки, которыя числятся за бѣдными односельчанами.

Ко всему этому въ настоящее время присоединился еще новый факторъ, о которомъ нельзя не упомянуть. Растущіе съ каждымъ годомъ, съ введеніемъ въ дѣйствіе закона 9 Ноября 1906 г., выселеніе крестьянъ на хутора и на отруба стали усложнять дѣло взысканія, особенно въ такихъ уѣздахъ, какъ Гдовскій и Лужскій гдѣ существуютъ настолько обширныя по всей площади волости, что число отдѣльныхъ селеній въ каждой и безъ того доходитъ до 100 и болѣе, удаленныхъ притомъ нерѣдко на значительное разстояніе другъ отъ друга. При такихъ условіяхъ дѣлать частые объѣзды сельскимъ старостамъ, при многихъ другихъ лежащихъ на нихъ служебныхъ обязанностяхъ, которыя за послѣдніе 2—3 года, въ связи съ землестроительными работами, выросли еще болѣе значительно, является дѣломъ финан-



чески невозможнымъ. Кромѣ того такія поѣздки оказались-бы зачастую и безрезультатными, такъ какъ хуторянина-недоимщика трудно бываетъ застать на мѣстѣ, а иногда онъ и умышленно прячется, лишь-бы оттянуть взысканіе до крайняго предѣла. Вообще хуторяне, не смотря на получаемыя ими при выселеніи ссуды, всетаки платятъ подати не охотно, ссылаясь на то, что сначала имъ нужно устроиться какъ слѣдуетъ на новомъ мѣстѣ и начать вести хозяйство на новыхъ началахъ, а потомъ уже платить подати.

Среди выдѣляющихся на хутора, какъ сообщаетъ податной инспекторъ 2 участка Лужскаго уѣзда, живеть какая-то увѣренность, что по случаю выхода на хутора, имъ будетъ сложена или даже должна быть сложена недоимка. Уклоненіе же такихъ крестьянъ отъ платежа не остается и безъ вліянія и на оставшихся въ общинѣ. Тѣ-же крестьяне, которые покупаютъ землю при посредствѣ крестьянскаго Банка, значительную долю своихъ денежныхъ средствъ должны затрачивать на уплату ссуды за купленную землю, причемъ сроки ихъ уплаты совпадаютъ съ частными сроками платежа окладныхъ сборовъ. Естественно при этомъ, что крестьяне прежде всего стремятся заплатить Банку и уже остающимися средствами покрывать повинности; остается же денегъ мало или же и вовсе не остается. Не мало также затрачиваютъ крестьяне при укрѣпленіи земли въ собственность на доплату за такъ называемые «излишки» укрѣпленной земли.

Въ единичныхъ случаяхъ недоборы и недоимки образовались въ 1909 г. по слѣдующимъ причинамъ:

Въ Шлиссельбургскомъ уѣздѣ наиболѣе слабыя въ платежномъ отношеніи волости Порѣчская, Лезвинская и Шапкинская по снятіи урожая 1909 г. въ значительной степени не добрали овса и ржи, которые частью погнили, а частью вышли качествомъ ниже средняго. На слабый урожай здѣсь повліяло плохое качество посѣвныхъ сѣмянъ. Посѣвы вышли рѣдкими и забитыми сорными травами. Эта неудача съ посѣвными сѣменами вынудила крестьянъ, при содѣйствіи Шапкинскаго сельско-хозяйственнаго общества, закупить 5 вагоновъ сѣменнаго овса. Въ виду затруднительнаго положенія крестьянъ, какъ Податной Инспекторъ, такъ и Земскій Начальникъ рѣшили временно приостановить взысканіе, выждать начало работъ на лѣсныхъ пасѣкахъ и такъ какъ послѣднія протекали въ условіяхъ сравнительно удовлетворительныхъ, то крестьяне названныхъ волостей, благодаря этому, полностью погасили страховые платежи, а Порѣчская и Лезвинская волости кромѣ того уплатили въ Январѣ 1910 г. и оставшіяся неуплаченными оклады 1909 года казенныхъ и земскихъ сборовъ. Взысканіе же казенныхъ сборовъ по Шапкинской волости затормозилось тѣмъ, что послѣдняя въ концѣ года была весьма слабо представлена въ административномъ отношеніи: отсроченные за неблаговидные поступки волостной старшина и Шапкинскій сельскій староста долгое время не могли быть замѣнены подходящими лицами и къ тому-же должность участковаго Земскаго Начальника одновременно съ симъ оставалась вакантною.

Въ Новоладожскомъ уѣздѣ по Городищенской волости недоимка образовалась по причинѣ поздняго открытія зимнихъ лѣсныхъ работъ и вслѣдствіе того, что промышленники задерживали уплату денегъ въ подати; по Тигодской волости — вслѣдствіе отсутствія саннаго пути препятствовавшаго отправки сѣна въ Петербургъ. Въ Усаднице Масельской волости недоплата объясняется тѣмъ, что мѣстный промышленникъ, у котораго работали многіе крестьяне волости, потерпѣлъ крупныя убытки и денегъ крестьянамъ не уплатилъ. Противъ этого промышленника возбуждены иски, но дѣло еще не окончено; тѣмъ не менѣе часть недоимки внесена въ началѣ 1910 г. По Глажевской волости крестьянами въ 1909 году были поставлены на Успенскій Островокъ обществу дѣль милосердія имени отца Алексѣя Колоколова дрова и сѣно, но уплата задержалась до Января и конца Февраля. По Солецкой волости значительная часть недоимокъ образовалась вслѣдствіе растраты на сумму въ 744 р., произведенной въ концѣ года волостнымъ старшиной.



Въ Лужскомъ уѣздѣ по волостямъ Бутковской, Бѣльско-Сяберской и отчасти по Красногорской на образованіе недоимокъ повліяло то, что волостные старшины ихъ оказались совершенно бездѣтельными и не свѣдущими лицами: Бутковскій старшина въ первой половинѣ года, послѣ обнаруженія произведенныхъ имъ злоупотребленій и растратъ, отданъ былъ подѣ судѣ; осенью того-же года Бѣльско-Сяберскій старшина за бездѣтельность уволенъ и тогда-же Красногорскій старшина послѣ продолжительной болѣзни умеръ. Въ особенности же бездѣтельными оказывались, по сообщенію Податного Инспектора, сельскіе старосты, что заставляло его неоднократно обращаться за содѣйствіемъ къ Земскимъ Начальникамъ о привлеченіи виновныхъ къ административной отвѣтственности.

Въ Гдовскомъ уѣздѣ по Спицинской волости, самой слабой по поступленію податей, задолженность оказалась отчасти слѣдствіемъ плохого улова рыбы, отчасти несвоевременной смѣны волостного старшины въ концѣ Ноября, т. е. въ моментъ наиболѣе интенсивнаго взысканія сборовъ.

На недоплату въ волостяхъ Полновской и Бѣльской повліяло то обстоятельство, что должность Земскаго Начальника 7-го участка оставалась вакантною съ Октября мѣсяца, т. е. опять таки съ момента, когда наблюденіе за дѣятельностью волостной и сельской администраціи по взысканію повинностей было особенно необходимо.

Неуспѣшность поступленія сборовъ по Сестрорѣцкой волости С.-Петербургскаго уѣзда объясняется слабою дѣятельностью мѣстнаго оружейнаго завода, гдѣ находятъ заработокъ и чѣмъ почти исключительно существуютъ крестьяне этой волости, составляющіе, собственно, классъ рабочихъ этого завода. Хотя у этихъ крестьянъ есть земля, но они не имѣютъ отъ нея никакого подспорья, кромѣ дровъ и отчасти выгона; обрабатывать землю они совершенно разучились, будучи по своей профессіи мастерами. Сокращеніе работъ на заводѣ ставитъ ихъ въ положеніе безработныхъ. Одно увеличеніе работъ на заводѣ, о чемъ возбуждено ходатайство, могло бы вывести крестьянъ изъ ихъ тяжелаго положенія. Кромѣ того крестьяне имѣютъ въ виду получить вознагражденіе по выправному ими процессу съ Главнымъ Управленіемъ Землеустройства и Земледѣлія въ суммѣ 5.000 рублей.

Въ Коркіомякской волости того-же уѣзда недоимка образовалась отъ недорода хлѣба и травъ. Эта волость живетъ исключительно сельскимъ хозяйствомъ и недоимка можетъ быть пополнена одновременно изъ вознагражденія за постои войскъ въ 1907 и 1908 г.г., на которое крестьяне имѣютъ право.

Въ волостяхъ ближайшихъ къ гор. Царскому Селу и посаду Колпино на платежеспособности крестьянъ въ 1909 г. отразилось продолжительное отсутствіе изъ Царскаго Села ВЫСОЧАЙШАГО Двора, для надобностей котораго работаютъ крестьяне окружающихъ Царское Село деревень и сокращеніе работъ на Ижорскомъ заводѣ, на которомъ работаютъ крестьяне ближайшихъ къ посаду Колпино селеній.

Изъ мѣръ взысканія сборовъ примѣнялись слѣдующія: возможно частые выѣзды Податного Инспектора одного или совмѣстно съ Земскимъ Начальникомъ въ недоимочныя селенія, гдѣ одновременно съ выясненіемъ экономическаго положенія крестьянъ послѣднимъ дѣлались разъясненія относительно ихъ податныхъ обязанностей и вмѣстѣ съ тѣмъ провѣрялась и дѣятельность сельскихъ старостъ по взысканію податей. Въ Гдовскомъ уѣздѣ, кромѣ выѣздовъ, примѣнялась еще и слѣдующая мѣра—это вывозъ въ волостныя правленія сельскихъ старостъ съ книгами лицевыхъ счетовъ. О времени посѣщенія Податнымъ Инспекторомъ волостныхъ правленій сельскіе старосты извѣщались за двѣ недѣли. Видя такимъ образомъ надъ собою постоянный контроль по взысканію податей, старосты, даже наиболѣе слабыя изъ нихъ, дѣйствовали болѣе энергично, такъ что ко времени пріѣзда Податного Инспектора всегда приносили болѣе или менѣе значительныя суммы.

Самую распространенною мѣрою является однако составленіе описей и назначеніе въ продажу движимаго имущества недоимщиковъ. Въ большинствѣ случаевъ





при отобраніи имущества крестьяне уплачивали часть числившихся за ними платежей и производство торговъ откладывалось. Самые торги обыкновенно мало успѣшны, такъ какъ на нихъ, особенно если они производятся на мѣстахъ, покупатели почти совсѣмъ не являются изъ за нежеланія порывать добрососѣдскія отношенія съ односельчанами; къ тому же и самое имущество, назначаемое въ продажу, малоцѣнно. Эта мѣра имѣетъ, однако, то значеніе, что поддерживаетъ въ населеніи сознаніе обязательности уплаты податей.

Другая изъ распространенныхъ мѣръ взысканія—наложеніе ареста на заработную плату—имѣетъ гораздо больший успѣхъ. Въ болѣе широкихъ размѣрахъ она примѣняется въ Новоладожскомъ уѣздѣ на мѣстныхъ промыслахъ по сплаву лѣса и тягѣ судовъ. По установившемуся порядку волостными старшинами передавались лѣсопромышленникамъ подъ расписки вѣдомости съ перечнемъ работающихъ у нихъ крестьянъ, гдѣ обозначены суммы, неуплаченные послѣдними; удержанія производились по мѣрѣ заработка. Съ наступленіемъ же зимнихъ работъ, чины податной инспекціи, а въ нѣкоторыхъ случаяхъ и Земскіе Начальники, (1 уч.) непосредственно входили въ сношеніе съ лѣсопромышленниками объ установленіи вычетовъ. Изъ денегъ заработанныхъ по тягѣ, по распоряженію Податного Инспектора въ Новоладожской конной конторѣ удерживалось съ каждой лошади при каждой запряжкѣ съ крестьянъ Гавсарской, Песоцкой, Михайловской и Шумской волостей по 60 коп. За все время навигаціи собрано и передано волостнымъ старшинамъ 11.515 руб. 80 коп. Точно также удержанія производились въ Свирской и Сяньскорядской конторахъ. Удержаніе съ заработка лицъ, ушедшихъ на сторонніе заработки, хотя также производятся, но далеко не во всѣхъ случаяхъ требованія о взысканіи заканчиваются успѣхомъ, что объясняется, главнымъ образомъ, частою переменною мѣстожительствомъ недоимщиковъ, обусловленной поисками подходящихъ заработковъ. Такъ въ Новоладожскомъ уѣздѣ было возбуждено въ 1909 г. 166 взысканій, изъ которыхъ окончено 129, причемъ по 54 взысканіе было произведено полностью или частію и денежные суммы сданы въ Казначейство или отправлялись почтою въ волостное правленіе, всего въ количествѣ 392 р. 26 к.; въ 9 случаяхъ полиція ограничилась отобраніемъ отъзвонъ объ уплатѣ безъ предъявленія документовъ и въ 66 случаяхъ взысканія совсѣмъ не были произведены за выбытіемъ недоимщиковъ на родину, или несостоятельностью къ уплатѣ. Необходимо при этомъ отмѣтить, что съ отмѣной выкупныхъ платежей число такихъ взысканій сильно уменьшается и составляло въ Новоладожскомъ уѣздѣ въ 1907 г.—415, въ 1908 г.—184 и въ 1909 г.—129 случаевъ. Относительно крестьянъ Царскосельскаго уѣзда было возбуждено 340 отдѣльныхъ требованій, изъ нихъ взыскано по 130 требованіямъ 992 р. 64 к. По Гдовскому уѣзду арестъ на заработную плату былъ наложенъ въ 342 случаяхъ на сумму 5.505 р. 77 к., взыскано же было всего лишь 1.487 р. 32 к. Изъ другихъ мѣръ принудительнаго характера—сдача въ аренду полевой земли примѣняется крайне рѣдко и въ отчетномъ году имѣло мѣсто лишь въ Гдовскомъ уѣздѣ въ 13 случаяхъ, причемъ только въ двухъ эта мѣра сопровождалась успѣхомъ, а во всѣхъ остальныхъ успѣха не имѣла. Причины неуспѣшности этой мѣры тѣ же, какія указаны были ранѣе по поводу неуспѣшности торговъ на продажу движимаго имущества недоимщиковъ; кромѣ того установленный въ законѣ шести-лѣтній срокъ аренды крестьяне находятъ для себя слишкомъ кратковременнымъ, а потому и невыгоднымъ.

#### *Льготы въ уплатѣ повинностей.*

Льготы въ уплатѣ повинностей предоставлялись въ 1909 г. главнымъ образомъ по уѣздамъ Лужскому, Ямбургскому и Петергофскому, не считая, конечно, многочисленныхъ случаевъ разсрочки и отсрочки уплаты сборовъ въ предѣлахъ окладного года, предоставившихся крестьянамъ по соглашенію Земскихъ Начальниковъ съ Податными Инспекторами во всѣхъ уѣздахъ, гдѣ это вызывалось дѣйствительно



необходимостью. Такъ напримѣръ въ Гдовскомъ уѣздѣ платежи по первымъ частнымъ срокамъ были отсрочены до осени по всѣмъ волостямъ, въ виду неблагоприятныхъ сельско хозяйственныхъ условий первой половины 1909 г.

Наибъ лѣе значительныя льготы были предоставлены въ Лужскомъ уѣздѣ, гдѣ крестьяне волостей Вшельской, Городецкой, Лудонской, Передоліской, Подмошской, Сосѣдненской и Хмеро-Посолодинской пострадали частью отъ градобитія. Въ этомъ уѣздѣ было сложено, согласно ст. 1 отд. III закона 12 Марта 1903 г., по распоряженію Министра Финансовъ 925 р. недоимки и около 8 руб. оклада, согласно ходатайствамъ, возбужденнымъ въ томъ-же 1909 г.; но кромѣ того въ отчетномъ-же году по этому уѣзду было сложено еще 4 353 р. недоимки и 144 р. оклада по ходатайствамъ возбужденнымъ ранѣе въ 1908 году. Означенная льгота коснулась 28 селеній и 618 домохозяевъ.

По ст. 6 Отдѣла IV того-же закона разсрочено было, по соглашенію г. Управляющаго Казенною Палатою съ г. Губернаторомъ въ Ямбургскомъ уѣздѣ 35 руб. одному домохозяину на 3 года и по Петергофскому уѣзду 135 р. 27-ми домохозяевамъ одного селенія до 1910 г.; кромѣ того разсрочено на 1909 г.—1913 г. 57 р. одному домохозяину по распоряженію г. Министра Финансовъ.

#### *Государственный поземельный налогъ съ частныхъ владѣльцевъ.*

Государственный поземельный налогъ съ частныхъ владѣльцевъ поступилъ по С.-Петербургской губерніи въ суммѣ 54 663 р., что составляетъ 115<sup>0</sup>/<sub>0</sub> назначеннаго оклада. Поступленіе этого налога такимъ образомъ слѣдуетъ признать вполне успешнымъ тѣмъ болѣе, что оно оказалось выше поступленія предыдущаго года, какъ по суммѣ, такъ и въ <sup>0</sup>/<sub>0</sub> отношеніи къ окладу (въ 1908 г. поступило 51,920 р. или 110,9<sup>0</sup>/<sub>0</sub>). Съ превышеніемъ годового оклада налогъ поступилъ въ 6-и уѣздахъ губерніи и только въ двухъ поступило менѣе полнаго оклада; въ Гдовскомъ—94,6<sup>0</sup>/<sub>0</sub> и въ Петергофскомъ—94,3<sup>0</sup>/<sub>0</sub>. Успѣшность поступленія поземельнаго налога съ частныхъ владѣльцевъ всецѣло зависитъ отъ большей или меньшей энергіи полиціи по взысканію его; причинами образованія недоимокъ является также и то обстоятельство, что многіе владѣльцы или ожидаютъ, пока къ нимъ явится полиція съ требованіемъ, или вносятъ его сами, но лишь тогда, когда представится случай поѣздки въ уѣздный городъ, ибо самостоятельныя поѣздки сопряжены съ расходами, превышающими самый налогъ.

#### *Государственный налогъ съ городскихъ недвижимыхъ имуществъ.*

Общее поступленіе государственнаго налога съ недвижимыхъ имуществъ въ 12 городахъ С.-Петербургской губерніи (не считая С. Петербурга и Кронштадта) выразилась въ суммѣ 64.930 р., что составляетъ 104,8<sup>0</sup>/<sub>0</sub> общаго оклада, т. е. успешнѣе, чѣмъ въ 1908 г., когда оно составляло 102,1<sup>0</sup>/<sub>0</sub>. Изъ отдѣльныхъ городовъ поступленіе налога съ недвижимыхъ имуществъ не достигало величины годового оклада въ слѣдующихъ 5-ти: въ Новой Ладогѣ, Шлиссельбургѣ, Царскомъ Селѣ, Павловскѣ и Ораніенбаумѣ, по каждому-же изъ остальныхъ 7-ми городовъ поступленіе превысило соответствующіе оклады.

Причины образованія недоимокъ по этому налогу тѣ-же, какія указывались и прежде: поздняя разсылка окладныхъ листовъ, не застающая плательщиковъ на мѣстахъ, а также мѣстами недостаточна энергичная дѣятельность полиціи.

Слабое поступленіе по гор. Новой Ладогѣ объясняется кромѣ того тѣмъ, что, какъ выяснилось произведенною въ Январѣ мѣсяцѣ текущаго года ревизіей счетоводства Новоладожской городской Управы по государственному налогу съ недвижимыхъ имуществъ, изъ недоимки этого налога, оставшейся къ 1 Января 1910 г. около половины, а именно 675 руб. 74 коп. числятся на недвижимыхъ имуществѣхъ, принадлежащихъ гор. Новой Ладогѣ,



*Государственный квартирный налог.*

Государственный квартирный налог поступилъ въ 1909 г. въ суммѣ 67.379 р., на 3.535 р. болѣе предыдущаго года, или 97,5<sup>0</sup>/<sub>0</sub> оклада (въ 1908 г. поступило 101,1<sup>0</sup>/<sub>0</sub> оклада, но окладъ былъ менѣе 1909 г. на 5.339 руб.).

Съ превышеніемъ годового оклада квартирный налогъ поступилъ въ слѣдующихъ городахъ: въ Гдовѣ, Лугѣ, Новой Ладогѣ, Шлиссельбургѣ, Ораніенбаумѣ и Ямбургѣ.

Наиболѣе успѣшное поступленіе оказалось въ Новой Ладогѣ—132<sup>0</sup>/<sub>0</sub> оклада. Въ остальныхъ 5-ти городахъ поступило менѣе 100<sup>0</sup>/<sub>0</sub> оклада, а наиболѣе слабыми по поступленію оказались города: Гатчина—85,8<sup>0</sup>/<sub>0</sub> и Петергофъ—87,6<sup>0</sup>/<sub>0</sub>.

Болѣе или менѣе успѣшное поступленіе квартирнаго налога зависитъ всецѣло отъ дѣятельности полиціи по взысканію сборовъ.

**б) Городскіе доходы и расходы.**

Въ городахъ С.-Петербургской губерніи количество доходовъ и расходовъ за 1908 годъ видно изъ слѣдующей таблицы:

	ДОХОДЫ.		РАСХОДЫ.	
	РУБЛИ.	КОП.	РУБЛИ.	КОП.
Въ Новой Ладогѣ.....	26900	52	27626	08
„ Гдовѣ.....	8258	34	10054	67
„ Шлиссельбургѣ.....	44237	36	44578	09
„ Лугѣ.....	57111	44	56767	24
„ Нарвѣ.....	143995	51	170061	41
„ Ораніенбаумѣ.....	157851*)	48	149179	38*)
„ посадѣ Колпино.....	25709	77	25054	02
„ Ямбургѣ.....	21313	94	21380	86
Всего по губерніи.....	485378	37	504701	75
*) Въ томъ числѣ по дополнител. смѣтамъ.	123702	58	106068	62

**в) О поступленіи акцизныхъ доходовъ по С.-Петербургской губерніи.**

За 1909 годъ было продано всего казенными складами вина по расчету въ 40° 4.136.706,3169 ведеръ за 34.794.747 руб. 04 коп., поступило коммиссіоннаго сбора 271.736 р. 88 к.; кромѣ того выручено отъ продажи денатурированнаго спирта и денатурированныхъ веществъ 268.563 р. 85 к.; за невозвращенную стеклянную и деревянную посуду 75.820 р. 74 к.\*) и прочихъ поступленій 147.061 р. 71 к.

Всего такимъ образомъ доходъ отъ казенной продажи питей въ 1909 году составлялъ 35.557.930 руб. 22 коп.

Что касается поступленія акцизныхъ доходовъ по С.-Петербургской губерніи въ 1909 году, то таковыя видны изъ нижеслѣдующей таблицы.

\*) 75.820 р. 74 к. составляютъ чистую продажу, т. е. за исключеніемъ возвращенной посуды, валовая же продажа посуды опредѣляется въ 509.744 р. 29 к.



## В ъ д о м о с т ь

о поступленіи акцизныхъ доходовъ по С.-Петербургской губерніи въ 1909 году,  
сравнительно съ доходами за 1908 годъ.

Наименованіе доходовъ.	1909 г.		1908 г.		Въ 1909 году.			
					Болѣе.		Менѣе.	
	Рубли.	К.	Рубли.	К.	Рубли.	К.	Рубли.	К.
<b>I. Питейный доходъ.</b>								
1) Съ винокуренныхъ заводовъ .....	319	88	10	34	309	54	—	—
2) Съ заводовъ пользующихъ спиртомъ для техническихъ надобностей ....	33164	43	25184	73	7979	70	—	—
3) Съ водочныхъ издѣлій и за неявки морсовъ .....	477510	51	481349	14	—	—	3838	63
4) Съ пиво-медоваренныхъ заводовъ ..	2301639	13	2258371	33	43267	80	—	—
5) Патентный сборъ .....	496894	96	484910	04	11984	92	—	—
6) Дополнительный патентный сборъ съ пивоваренныхъ заводовъ .....	19560	—	18390	—	1260	—	—	—
<b>И Т О Г О .....</b>	3329178	91	3268215	58	60963	33	—	—
<b>II. Табачный доходъ.</b>								
1) Акцизъ съ табаку .....	5982599	01	9812184	—	—	—	3829584	99
2) Дополнительный акцизъ .....	1270891	72	1626800	22	—	—	355908	50
3) Патентный сборъ съ фабрикъ и мѣстъ торговли табакомъ .....	137946	—	137267	50	678	50	—	—
4) Дополнительный патентный сборъ съ табачныхъ фабрикъ за право переработки табаку .....	85096	—	89193	—	—	—	4097	—
0/0 за отсрочку .....	2331	92	—	—	—	—	—	—
<b>И Т О Г О .....</b>	7478864	65	11665444	72	—	—	4186580	07
<b>III. Нефтяной доходъ.</b>								
Акцизъ съ нефти .....	695713	81	1175338	06	—	—	479624	25
<b>IV. Сахарный доходъ.</b>								
Патентный сборъ .....	6345	19	6017	80	327	39	—	—
<b>V. Сборъ съ уксусныхъ заводовъ.</b>								
Пользованіе безакцизнымъ сборомъ ...	1650	—	2000	—	—	—	350	—
<b>VI. Гильзовый доходъ.</b>								
1) Патентный сборъ .....	1990	40	—	—	—	—	—	—
2) За выбр. бандероли .....	178102	32	—	—	—	—	—	—
<b>VII. Взысканіе за нарушеніе устава объ акц. сб. ....</b>								
	3912	99	4855	64	—	—	942	65



## г) Отправление натуральных повинностей.

### Въ С.-Петербургскомъ уѣздѣ.

#### 1) *Постоянная повинность.*

Въ 1909 году въ С.-Петербургскомъ уѣздѣ находилось на постоѣ до 31 унтеръ-офицеровъ наблюдательнаго корпуса жандармовъ. Квартиры для нихъ отводились сельскими обществами въ натурѣ. За квартиры эти изъ земскихъ суммъ уплачено крестьянамъ въ добавокъ къ уплатѣ отъ казны 1,544 руб. 45 коп.

Кромѣ того, въ С.-Петербургскомъ уѣздѣ въ 1909 году квартировали части войскъ. Квартиры для нихъ сводились въ домахъ обывателей по распоряженію С.-Петербургскаго Уѣзднаго Распорядительнаго Комитета и Земство въ платежѣ за эти квартиры не участвовало.

#### 2) *Подводная повинность.*

Подводная повинность отбывается крестьянами натурою, но съ уплатою изъ суммъ уѣднаго земскаго сбора сельскимъ обществамъ денегъ, причемъ, согласно постановленій Уѣднаго Земскаго Собранія отъ 11 Октября 1905 года и 18 Октября 1908 года, плата за каждую выставленную подводу, въ зависимости отъ разстоянія и мѣста назначенія, установлена отъ 1 руб. 75 коп. до 5 руб. 25 коп., независимо отъ числа выставленныхъ подводъ. Въ 1909 году за подводы уплачено 4.308 р. 88 к.

Сверхъ того, изъ суммъ уѣднаго земскаго сбора было выдано взаменъ отпуска подводъ натурою Уѣздному Полицейскому Управленію 1.750 руб., становымъ приставамъ 3.466 руб. 64 коп. и судебнымъ слѣдователямъ 2.952 руб. 50 коп. и жандармскимъ унтеръ-офицерамъ 3.200 р. Всего же за подводную повинность въ С.-Петербургскомъ уѣздѣ въ 1909 году израсходовано 15.678 руб. 02 коп.

#### 3) *Дорожная повинность.*

Въ С.-Петербургскомъ уѣздѣ уѣздныя грунтовыя дороги ремонтируются на суммы земскаго сбора, владѣльцы-же земель, по коимъ проходятъ означенныя дороги, отпускаютъ лишь бревна, потребныя для трубъ и мостовыхъ. Въ 1909 г. было владѣльцами отпущено 315 бревень.

### Въ Гдовскомъ уѣздѣ.

Къ натуральнымъ повинностямъ населенія относятся: поставка обывательскихъ подводъ на случай ВЫСОЧАЙШИХЪ проѣздовъ, подводъ на случай мобилизаціи войскъ, квартирная воинская повинность и содержаніе въ исправномъ видѣ проселочныхъ дорогъ.

### Въ Новолодожскомъ уѣздѣ.

*Натуральная повинности.* Важнѣйшая изъ нихъ, не состоящая въ вѣдѣніи Земства,—это содержаніе жителями въ порядкѣ проселочныхъ дорогъ между отдѣльными поселеніями, лежащими въ сторонѣ отъ дорогъ общаго значенія.

Точныхъ свѣдѣній какъ о протяженіи, такъ и состояніи проселочныхъ дорогъ въ уѣздномъ земствѣ не имѣется.

Затѣмъ при посредствѣ Уѣздной Управы выдавалось изъ суммъ Алексѣевского Главнаго Комитета пособіе для 190 свротъ запасныхъ нижнихъ чиновъ, принятыхъ подъ покровительство Алексѣевского Комитета—въ суммѣ 4.987 руб.

### Въ Петергофскомъ уѣздѣ.

Постоянное расположеніе войскъ въ уѣздѣ находится въ мызѣ Стрѣльнѣ, гдѣ стоятъ части войскъ 4 эскадронъ Лейбъ Гвардіи Конно-Гренадерскаго полка съ 6-ю



офицерами и 125 нижними чинами, 1 и 2 Гвардейскіе, Артиллерійскіе летучіе парки съ 5 офицерами и 163 нижними чинами, рота 1 желѣзнодорожнаго баталіона съ 3-мя офицерами и 121 нижними чинами. Въ деревнѣ Луизино въ выстроенныхъ казармахъ размѣщается 148 пѣхотный Каспійскій полкъ. въ Стрѣльнѣ и селеніяхъ Бобльской, Ижорѣ, Красной Горкѣ, Пулковѣ и Систо Палкино находятся отряды пограничной стражи въ числѣ 66 нижнихъ чиновъ.

Во время лагернаго сбора въ Константиновскую и Витинскую волости на лѣтніе квартиры прибываютъ части полковъ Л.-Гв. Конно-Гренадерскаго, Уланскаго ЕЯ ВЕЛИЧЕСТВА, Гусарскаго ЕГО ВЕЛИЧЕСТВА, 24-я Артиллерійская бригада и 4 Мортирный полкъ.

Жалобъ по постою не было.

### Въ Царскосельскомъ уѣздѣ.

Возложенныя закономъ на населеніе уѣзда повинности подводная и дорожная, въ 1909 году исполнялись на средства уѣзднаго земства, а квартирныя натурою, при этомъ никакихъ осложненій или затрудненій не наблюдалось.

### Въ Шлиссельбургскомъ уѣздѣ.

#### а) Отправленіе натуральныхъ повинностей.

Изъ натуральныхъ повинностей осталась лишь одна квартирная—для расквартированія приходящихъ воинскихъ командъ, остальные все переложены на денежный земскій сборъ.

#### б) Подводная повинность.

Подводная повинность въ уѣздѣ отправляется на счетъ суммъ Уѣзднаго Земскаго сбора; содержаніе земскихъ почтовыхъ станцій въ 1909 году обошлось въ 22.555 рублей.

#### д) Дороги, мосты и переправы.

Изъ 431 вер. 160,5 саж. губернскихъ дорогъ 36 верстъ, пролегающихъ по бичевнику канала ИМПЕРАТОРА ПЕТРА I, находятся въ завѣдываніи вѣдомства Путей Сообщенія, съ субсидіей отъ губернскаго земства, а остальные 395,321 вер. состоятъ въ вѣдѣніи С.-Петербургскаго Губернскаго Земства и дороги эти имѣютъ слѣдующее подраздѣленіе:

#### 1. Гдово-Бѣльскій трактъ.

Отъ г. Гдова до ст. Бѣлая-Струги, Варшавской линіи С.-З. ж. д. протяженіемъ 107,33 версты, изъ нихъ:

а) шоссе . . . . .	8,788 верстъ
б) мостовой . . . . .	9,070 »
в) грунтового полотна . . . . .	89,472 »

#### 2. Гдово-Нарвскій трактъ.

Отъ г. Гдова до границы Ямбургскаго уѣзда, протяженіемъ 66,805 вер. Трактъ весь шоссированный.

#### 3. Архангельскій трактъ.

Отъ г. Новой Ладogi до границы Олоонецкой губерніи, протяженіемъ 62,664 вер., изъ нихъ:

а) шоссе . . . . .	3,306 верстъ
б) мостовой . . . . .	8,488 »
в) грунтового полотна . . . . .	50,870 »



4. Старо-Ладожскій трактъ.

Отъ канала ИМПЕРАТОРА АЛЕКСАНДРА II, въ дер. Шальдихъ, до г. Новой Ладоги, протяженіемъ 69,60 версты, изъ нихъ:

а) шоссе . . . . .	58,600 версты
б) мостовой . . . . .	11,000 »

5. Ярославскій трактъ.

Отъ Сяьскаго канала до границы Новгородской губерніи, протяженіемъ 38,006 версты, изъ нихъ:

а) мостовой . . . . .	7,355 версты
б) грунтового полотна . . . . .	30,651 »

6. Колтушское шоссе.

Отъ р. Лупы, въ селеніи Охтенскіе Пороховые заводы, до села Колтуши, протяженіемъ 11,833 версты, изъ нихъ:

а) шоссе . . . . .	5,178 версты
б) мостовой . . . . .	6,655 »

7. Рябовское шоссе.

Отъ селенія Ковалево до окончанія шоссированной дороги, протяженіемъ 8,12 версты, изъ нихъ:

а) шоссе . . . . .	7,546 версты
б) мостовой . . . . .	0,574 »

8. Обѣздное шоссе.

Отъ Большой Охты до деревни Ржевки, протяженіемъ 6,420 версты, изъ нихъ:

а) шоссе . . . . .	4,164 версты
б) мостовой . . . . .	2,256 »

9. Шлиссельбургскій трактъ.

Отъ мызы Пелла до г. Шлиссельбурга, протяженіемъ 24,543 версты, изъ нихъ:

а) шоссе . . . . .	10,260 версты
б) мостовой . . . . .	14,283 »

За 1909 годъ въ общемъ протяженіи губернскихъ трактовъ измѣненій не произошло; измѣнилось лишь въ частности протяженіе шоссе, мостовой и грунтового полотна, а именно:

- 1) На Гдово-Бѣльскомъ трактѣ увеличилось протяженіе шоссе на 1 версту 85 саж. за счетъ грунтового полотна.
- 2) На Архангельскомъ трактѣ увеличилось протяженіе мостовой на 200 саж.
- 3) На Ярославскомъ трактѣ протяженіе мостовой уменьшилось на 13 саж.

Такимъ образомъ, въ общемъ протяженіе трактовъ значително:

а) шоссе . . . . .	164,647 версты
б) мостовой . . . . .	59,681 »
в) грунтового полотна . . . . .	170,993 »

Губернскіе земскіе тракты раздѣлены на три участка:

1) Гдовскій, протяженіе дорогъ . . . . .	174,135 версты
2) Ладожскій, » » . . . . .	170,270 »
3) Пригородный, » » . . . . .	50,916 »



Технический надзор по завѣдыванію губернскими земскими трактами состоитъ изъ: 1-го инженера, 2-хъ техниковъ, 1-го дорожнаго мастера и 21-го ремонтника.

Технический надзоръ всецѣло подчиненъ С.-Петербургской Губернской Земской Управѣ.

На всемъ протяженіи дорогъ (395,321) въ 1909 году, кромѣ обыкновеннаго ремонта, для поддержанія дорогъ въ удобномъ для проѣзда состояніи, произведены слѣдующія капитальныя работы:

### I. Гдовскій участокъ.

#### 1. Гдово-Бѣльскій трактъ.

Въ 1909 году была сдѣлана поставка и произведена розсыпь гравія по тракту; на протяженіи 586 саж. шоссе и на 50 саж. перестроено шоссе на пучинѣ.

Кромѣ общаго ремонта дорожныхъ сооружений по тракту, въ 1909 году построено 3 деревянныя трубы, 2 деревянныя моста и перестроенъ 1 мостъ.

#### 2. Гдово-Нарвскій трактъ.

Перестроены пучинистыя мѣста шоссе на общемъ протяженіи 393 сажени и произведена прочистка и углубленіе канавъ по тракту.

Построены 15 желѣзобетонныхъ трубъ и 4 такихъ же моста и произведенъ общій ремонтъ сооружений по тракту.

### II. Ладожскій участокъ.

#### 1. Архангельскій трактъ.

Замощено полотно въ сыпучемъ пескѣ на протяженіи 200 саж., углублены канавы и сдѣлана розсыпь песку.

Произведена смѣна перилъ и настила у нѣкоторыхъ мостовъ и сдѣланъ ремонтъ обшивки ледорѣзовъ; вновь построены 1 мостъ и 5 каменныхъ трубъ; на Мивихинской горѣ поставлены надолбы.

#### 2. Старо-Ладожскій трактъ.

Сдѣлана планировка полотна и розсыпь песку, углублены канавы, перемощена мостовая по деревнѣ «Троицкое» и произведена сплошная розсыпь щебня на 3-хъ верстахъ тракта.

Перестроенъ каменный мостъ и построена 1 каменная труба.

#### 3. Ярославскій трактъ.

Спланировано полотно и произведена розсыпь песку.

Переложены сжимы у каменнаго моста и построена 1 каменная труба.

### III. Пригородный участокъ.

#### 1. Колтушское шоссе.

Произведена сплошная розсыпь щебня на 4-хъ верстахъ шоссе.

Сдѣланы вновь 1 каменная и 1 деревянная трубы и производилась постройка караульнаго дома.

#### 2. Рябовское шоссе.

Перестроено шоссе на 2-хъ верстахъ и произведена сплошная розсыпь щебня на 4-хъ верстахъ шоссе.



### 3. Объездное шоссе.

Произведена сплошная розсыпь щебня и уширено шоссе на 5 вер., замощены въезды у одного изъ мостовъ и приобрѣтенъ грязеочиститель.

Одинъ мостъ выстроенъ заново и одинъ перестроенъ.

### 4. Шлиссельбургскій трактъ.

Произведены сплошныя розсыпи щебня на трехъ верстахъ тракта.

Сдѣланы желѣзобетонныя перекрытія у 3-хъ мостовъ и выстроенъ заново 1 желѣзобетонный мостъ. Построенъ мостъ черезъ рѣку Мгу.

На производство работъ по Губернскимъ земскимъ трактамъ и на содержаніе технического надзора и приобрѣтеніе инструментовъ и пр. Земскимъ Собраніемъ ассигновано 134,516 руб. 95 коп., изъ коихъ израсходовано въ 1909 году:

а) на обыкновенный ремонтъ губернскихъ трактовъ до . 41.640 р. 32 к.

б) на капитальный ремонтъ . . . . . 78.738 » 70 »

в) на содержаніе технического надзора и приобрѣтеніе инструментовъ и другія принадлежности производства изысканій и проч. . . . . 7.094 » 73 »

и г) на сверхсметныя работы . . . . . 3.238 » 35 »

### РѢЧНЫЕ ПЕРЕВОЗЫ.

На губернскихъ земскихъ трактахъ имѣются пять переправъ: черезъ рѣку Волховъ, въ г. Новой Ладогѣ, съ 1907 г. на этомъ перевозѣ установлена паромная тига—паромъ буксируется паромодомъ; черезъ рѣку Сясь, въ Сяськихъ Рядкахъ и Пульницѣ; черезъ Пашу при дер. Медвѣдево и Оять въ дер. Доможирово.

Въ 1909 году для нуждъ означенныхъ переправъ построены 2 парома на рѣкахъ Сясь и Волховъ.

На содержаніе перевозовъ въ 1909 г. израсходовано 3.804 р. 85 коп.

#### Въ С. Петербургскомъ уѣздѣ.

Протяженіе уѣздныхъ дорогъ въ 1909 году было 190 верстѣ, изъ коихъ шоссе споровано и замощено 14<sup>6</sup>/<sub>5</sub> верстѣ.

Кромѣ уѣздныхъ дорогъ устраивались мостовыя и шоссе и на проселочныхъ дорогахъ уѣзда и пригорода. Всего израсходовано на эти работы около 72.868 руб., кромѣ обыкновеннаго ремонта уѣздныхъ дорогъ, на каковой израсходовано около 39.410 рублей.

Земскихъ перевозовъ въ уѣздѣ нѣтъ.

#### Въ Гдовскомъ уѣздѣ.

Въ Гдовскомъ уѣздѣ два почтовыхъ тракта каковыя, съ находящимися на нихъ мостами, состоятъ въ веденіи Губернской Земской Управы, а проселочныя дороги, перешедшія въ число уѣздныхъ и имѣющіеся на нихъ мосты и перевозки ремонтируются за счетъ Уѣздной Земской Управы.

#### Въ Лужскомъ уѣздѣ.

По важности значенія путей сообщенія всѣ земскія дороги, протяженіе которыхъ равно 733 верстамъ, раздѣлены на двѣ категоріи по очереди ихъ шоссе спорованія: первой очереди относятся 288 верстѣ, являющіеся подъѣздными путями къ станціямъ желѣзныхъ дорогъ, изъ которыхъ обращены въ шоссе спорованныя и мощеныя 76 верстѣ; 453 вер. дорогъ второй категоріи ежегодно ремонтируются, на что по



смѣтѣ 1909 года было ассигновано 11.418 руб., изъ нихъ 5.419 руб. на устройство новыхъ и ремонтъ старыхъ мостовъ, дамбъ и трубъ и на поддержаніе въ порядкѣ полотна дороги 6.000 руб. Причемъ для болѣе цѣлесообразнаго и правильнаго ихъ расходованія въ каждой волости уѣзда организованы волостныя дорожныя комиссіи изъ мѣстныхъ жителей, вѣдѣнію которыхъ подлежатъ выработка способа и мѣста ремонта дорогъ, а также и непосредственный контроль, какъ надъ точностью работъ, такъ и надъ проверкою оправдательныхъ документовъ, представляемыхъ прежде отсылки въ Управу завѣдующими земскими дорогами въ комиссію.

### Въ Новоладожскомъ уѣздѣ.

*Пути сообщенія.* Въ теченіе строительнаго періода 1909 года производились на уѣздныхъ трактахъ слѣдующія работы:

Капитальныя: выстроены на трактахъ 34 моста на сумму 1.646 р. 65 к. и 76 трубъ на сумму 595 руб. 05 коп., а всего на сумму 2.241 руб. 70 коп.

На средства дорожнаго фонда: а) окончена постройкой подъѣздная шоссеиная дорога отъ сел. Шумъ къ ст. Войбокола на протяженіи 1,50 вер., начатая въ 1907 году, стоимость которой 5.535 руб. 75 коп. На этомъ же подъѣздѣ построены 2 каменныхъ трубы на сумму 158 руб.; б) вѣлѣдствіе ходатайства мѣстныхъ землевладѣльцевъ и крестьянъ, сооружена подъѣздная шоссеиная дорога у ст. Войбокола, отъ желѣзнодорожнаго переѣзда, по направленію къ дер. Горкѣ на протяженіи 1 вер. 475 саж., каковое сооруженіе обошлось въ 7.322 руб.; в) на этомъ же подъѣздѣ устроены три цементныя трубы, стоимостью 363 руб. 65 коп., г) устроено и вымощено полотно дороги въ дер. Болотово, каковая работа обошлась въ 1.524 руб. и д) произведенъ ремонтъ Новгородскаго шоссе на сумму 914 руб.

### Въ Шлиссельбургскомъ уѣздѣ.

Въ отчетномъ году изъ уѣзднаго земскаго сбора на содержаніе земскихъ трактовъ израсходовано 13.167 руб. 45 коп. Сумма эта употреблена на ремонтъ полотна дорогъ и дорожныхъ сооружений.

Кромѣ того въ отчетномъ году на устройство тѣхъ-же трактовъ израсходовано изъ суммъ губернскаго дорожнаго капитала 19.158 руб. 05 коп.

На содержаніе перевозовъ въ гор. Шлиссельбургѣ и дер. Островкахъ израсходовано 1.300 рублей.

### е) Военская повинность.

Призывъ новобранцевъ въ отчетномъ году совершился также успѣшно, какъ и въ предшествующіе годы.

Случаевъ, которые могли бы оказать вредное вліяніе на ходъ призыва, въ отчетномъ году, подобно тому какъ и въ предшествующіе годы, не было.

### КРАТКІЯ СВѢДѢНІЯ.

о результатахъ призыва новобранцевъ къ исполненію военной повинности въ 1909 году, по С.-Петербургской губерніи.

- |  |      |
|--|------|
| а) По разверсткѣ Военнаго Министерства назначено было къ приему . . . . .  | 3920 |
| б) Въ томъ числѣ подлежало приему евреевъ: въ губерніяхъ еврейской осѣлости по разверсткѣ (цирк. М. В. Д. 1899 г. № 14), а въ прочихъ — по результатамъ жеребьеванія . . . . . | 39   |



Для пополненія требуемаго числа новобранцевъ призывалось:

в) лицъ внесенныхъ въ призывные списки по ст. 122 Устава . . . . .	10464
г) дополнительно включенныхъ въ призывные списки послѣ освидѣ- тельствованія, для опредѣленія возраста по наружному виду (ст. 161 Устава и цирк. 24 Апрѣля 1898 г. № 6) . . . . .	131
д) получившихъ отсрочку при предшествовавшихъ призывахъ, а равно подлежащихъ назначенію на военную службу безъ жеребья (ст. 151 Устава *).	959

Въ общемъ числѣ всѣхъ внесенныхъ въ призывные списки по ст 122  
и 161 Устава оказалось:

е) христіанъ великороссовъ малороссовъ, бѣлоруссовъ . . . . .	8771
ж) прочихъ христіанъ . . . . .	1716
з) евреевъ . . . . .	96
и) караимовъ . . . . .	1
к) магометанъ . . . . .	11
л) прочихъ нехристіанъ . . . . .	—

Льготныхъ по семейному положенію всѣхъ вѣроисповѣданій:

м) перваго разряда . . . . .	2950
н) втораго разряда . . . . .	1664
о) третьяго разряда . . . . .	534

Въ число, назначенное по разверсткѣ къ приему на службу, поступило:

п) лицъ, внесенныхъ въ дополнительные списки А и Б . . . . .	215
р) внесенныхъ въ общіе призывные списки (ст. 122 и 161 Устава) . . . . .	3325
с) зачислено въ запасъ по званію и роду занятій (ст.ст. 80 и 82 Устава) . . . . .	119
т) зачтено квитанцій . . . . .	—
у) всего принято въ счетъ контингента . . . . .	3659
ф) въ томъ числѣ принято безъ освидѣтельствванія (ст. 167 Уст.), а также зачислено въ счетъ контингента лицъ, уже состоящихъ на службѣ въ военномъ вѣдомствѣ . . . . .	34

Въ числѣ принятыхъ въ войска лицъ призывного возраста и включен-  
ныхъ въ дополнительные списки А и Б, заключается:

х) великороссовъ, малороссовъ, бѣлоруссовъ . . . . .	2974
ц) прочихъ христіанъ . . . . .	536
ч) евреевъ . . . . .	28
ш) караимовъ . . . . .	—
щ) магометанъ . . . . .	2
ы) прочихъ нехристіанъ . . . . .	—

Льготныхъ по семейному положенію:

ю) перваго разряда (прим. къ ст. 174 Устава) . . . . .	2
й) втораго разряда . . . . .	250
аа) третьяго разряда . . . . .	222
бб) при пополненіи назначеннаго контингента новобранцевъ подвер- галось освидѣтельствванію лицъ призывного возраста (ст.ст. 122 и 161 Устава), а также включенныхъ въ дополнительные списки А и Б . . . . .	6439

\* За исключеніемъ членовредителей (ст. 390 Устава), которые не входятъ въ составъ контингента (цирк. 1878 г. Марта 4, № 10).



Изъ нихъ:

вв) назначена отсрочка по ст. 47 Устава . . . . .	791
гг) отправлено на испытаніе (ст. 170 Устава) . . . . .	405
дд) подлежало переосвидѣтельствуванію (ст. 171 Устава и цирк. Мин. Внут. Дѣлъ 19 Іюня 1897 г, № 21) . . . . .	31/11
ее) зачислено въ ополченіе 2 разряда по недостаточному росту, по болѣзнямъ и тѣлеснымъ недостаткамъ (ст. 47 Уст.) . . . . .	614
жж) призвано совершенно неспособными къ военной службѣ (ст. 182, п. 1) Устава) зачислено за пополненіемъ контингента въ ополченіе перваго разряда . . . . .	1111
зз) зачислено въ ополченіе 1-го разряда сверхкомплектныхъ нестроевыхъ . . . . .	1
ии) изъ общаго числа всѣхъ призывавшихся (ст.ст. 122, 151 и 161 Устава) зачислено за пополненіемъ контингента въ ополченіе перваго разряда . . . . .	1160
кк) не явилось къ призыву (съ уважительныхъ причинъ (ст. 158 Устава) . . . . .	400
лл) въ числѣ неявившихся оказалось евреевъ . . . . .	17

Недобрано для пополненія назначеннаго по разверсткѣ числа новобранцевъ:

мм) великороссовъ, малороссовъ, бѣлороссовъ . . . . .	217
нн) прочихъ христіанъ . . . . .	21
оо) евреевъ . . . . .	17
пп) каравмовъ . . . . .	1
рр) магометанъ . . . . .	5
сс) прочихъ нехристіанъ . . . . .	—

### ж) Народная нравственность.

По свѣдѣніямъ доставленнымъ Прокуроромъ С.-Петербургскаго Окружнаго Суда въ С.-Петербургской губерніи въ отчетномъ году подсудимыхъ было 3760 мужчинъ и 399 женщинъ, а всего 4159 человекъ. Изъ этого числа было оправдано 1260 мужч. и 202 женщ., т. е. всего 1462 чел. и обвиненныхъ 2697 чел. (2500 м. и 197 ж.).

По возрасту наибольшее число падаетъ на время 21—50 лѣтъ, а именно: 2522 мужч. и 314 женщ.

По сословіямъ наибольшее число упадетъ на сельскихъ обывателей 2717 м. и 257 ж., затѣмъ на мѣщанъ 568 м. и 72 ж.

### з) Арестанты, тюремные замки и этапы.

Къ началу Января 1909 г. въ мѣстахъ заключенія С.-Петербургской губерніи оставалось подъ стражею: 1) до постановленія приговора судомъ 2028 м. и 164 ж.; 2) по распоряженію административной власти 1343 м. и 170 ж. и 3) по приговорамъ судебныхъ мѣстъ 3011 муж. и 271 женщ. Такимъ образомъ всего находилось 6382 м. и 605 ж.

Въ теченіе отчетнаго года прибыло: 1) до постановленія приговора судомъ 18154 м. и 1466 ж.; 2) по распоряженію административной власти 173349 м. и 22079 ж. и 3) по приговорамъ судебныхъ мѣстъ 30554 м. и 3840 ж. Всего-же пришло 222357 м. и 27845 ж.



Въ томъ-же году выбыло по 1-ой категоріи 18400 м. и 1255 ж., по второй—173175 м. и 22055 ж. и по третьей—30473 м. и 3823 ж., всего 222048 м. и 27833 ж. Къ 1-му же Января 1910 года оставалось: первой категоріи 2082 м. и 175 ж., второй—1517 м. и 154 ж. и по третьей—5092 м. и 293 ж., а всего 6691 м. и 617 ж.

---

## и) П о ж а р ы.

Въ минувшемъ году было 905 пожаровъ, причеиъ погорѣло 2314 дворовъ. Убытокъ отъ пожара составилъ 2593407 р., изъ коихъ болѣе всего пострадалъ Спб. уѣздъ, а именно 602508 р. Чаще всего пожаровъ было въ Лужскомъ уѣздѣ—155. Изъ городовъ наиболѣе пострадалъ гор. Царское Село, гдѣ убытокъ превысилъ 67186 р.

Изъ общаго числа 905 пожаровъ 344 произошли отъ неосторожнаго обращенія съ огнемъ; въ 272 случаяхъ причина осталась невыясненною, 147 произошли отъ дурного устройства трубъ и печей, 132 отъ поджога и 10 отъ молніи.

---

## III.

### Народное здравіе.

#### а) Медицинскій персоналъ.

Въ отчетномъ году въ губерніи, а равно и въ пригородныхъ участкахъ столицы состояло: врачей мужчинъ—189, врачей женщинъ—26, фельдшеровъ—278, фельдшерницъ—50, акушерокъ и повивальныхъ бабокъ—128, зубныхъ врачей—16, дантистовъ—23 и фармацевтовъ—160.

Распределеніе ихъ по городамъ и уѣздамъ видно изъ слѣдующей таблицы.

Врачебныхъ обществъ было одно въ гор. Нарвѣ съ 26 действительными членами и 1 почетнымъ.

Фельдшерскихъ школъ одна: въ Теофиловской Пустыни общества сестеръ милосердія Краснаго Креста.

Всѣхъ судебно-медицинскихъ актовъ по губерніи было выдано 4978, Уѣздными и городскими врачами было осматрено мертвыхъ тѣлъ: а) по поводу насильственной смерти—690, б) отъ болѣзненныхъ причинъ—510, живыхъ людей было освидѣтельствовано—3778.

---

#### б) Б о л ь н и ц ы.

Въ отчетномъ году состояли по губерніи съ пригородными участками столицы больницы: городскихъ—6, земскихъ—42, тюремныхъ—4, фабричныхъ и заводскихъ—16, частныхъ лицъ—4, военныхъ—10, морского вѣдомства—2, дворцовыхъ—9, вѣдомства учреждений Императрицы Маріи—11, и при монастырѣ—1, всего 154, съ 2366 кроватями.

Распределеніе пользованныхъ больныхъ съ показаніемъ рода болѣзни какъ въ больницахъ, такъ и въ амбулаторіяхъ и частной практикѣ по группамъ видны изъ прилагаемой при семъ таблицы:



БОЛѢЗНИ (по группамъ).	ПОЛЬЗОВАЛОСЬ.		Изъ нихъ умерло (въ больницахъ).
	Въ больницахъ.	Въ частн. практикѣ.	
A. Общія заразныя болѣзни . . . . .	9857	113865	1466
Б. Половыя . . . . .	714	7172	71
В. Прочія общія заразныя болѣзни . . . . .	146	3821	3
II. Общія незаразныя болѣзни . . . . .	620	21369	54
III. Новообразования . . . . .	437	4152	73
IV. Паразитическія болѣзни . . . . .	390	49238	—
V. Душевные болѣзни . . . . .	73	375	1
VI. Травм., хим. и терм. поврежденія . . . . .	3769	79362	123
VII. Отравленія . . . . .	522	1722	18
VIII. Врожденные пороки . . . . .	212	2247	12
IX. Болѣзни отдѣльных системъ и органовъ:			
A. Мозга и оболочекъ . . . . .	331	2652	134
Б. Нервныя . . . . .	591	35772	7
В. Кровенос. и лимфат. сист. . . . .	1092	15108	146
Г. Органовъ дыханія . . . . .	2280	116900	146
Д. Органовъ пищеваренія . . . . .	3462	187470	140
Е. Мочевыхъ органовъ . . . . .	961	6801	90
Ж. Мужскихъ половыхъ . . . . .	177	2706	3
З. Женскихъ половыхъ . . . . .	618	15326	3
И. Костно-мышечной системы . . . . .	714	49384	3
I. Кожи . . . . .	1717	81730	18
К. Органы зрѣнія . . . . .	672	40409	—
Л. Органы слуха . . . . .	265	19935	3
Х. Берем., роды и послѣрод. . . . .	616	5980	5
XI. Не опредѣл. и на испыт. . . . .	218	9041	14
Роды . . . . .	4175	3833	22
На испытаніи . . . . .	230	280	—
Всего . . . . .	35058	868836	

в) Аптеки.

Всего аптекъ въ отчетномъ году дѣйствовало 84, изъ нихъ нормальныхъ—55, сельскихъ—22 и отдѣленій—7.

Распределеніе ихъ по губерніи, а равно и дѣятельность ихъ видна изъ таблицы:

Названіе уѣздовъ.	Число аптекъ.	Число фармацевтовъ.	Число аптекарскихъ учениковъ.	Число рецептовъ.	Вырученная по нимъ сумма.		По ручн. и продажъ выручено.	
					Рубли.	Коп.	Рубли.	Коп.
С.-Петербургскій и пригороды . . . . .	34	78	43	188409	94611	84	57862	09
Гдовскій . . . . .	1	3	—	1254	599	41	1754	24
Лужскій . . . . .	6	7	3	15145	7525	93	10621	39
Новоладожскій . . . . .	2	4	1	3369	1924	42	2734	30
Петергофскій . . . . .	13	26	10	116245	63546	30	27988	28
Царскосельскій . . . . .	18	39	14	135204	73403	51	37591	58
Шлиссельбургскій . . . . .	4	5	1	6848	3589	48	4768	95
Ямбургскій . . . . .	5	7	7	25353	15861	46	20659	40
Итого . . . . .	83	166	77	491827	261062	35	163980	23



г) Ветеринарная часть.

Въ отчетномъ 1909 году въ городахъ и уѣздахъ С.-Петербургской губерніи, а равно и пригородныхъ участкахъ, состояло:

ветеринарныхъ врачей . . . . .	49
фельдшеровъ . . . . .	46

Изъ числа ветеринарныхъ врачей было: правительственныхъ 6, земскихъ 31, городскихъ 2, вольнопрактикующихъ 1, военныхъ при частяхъ 9.

Въ теченіе отчетнаго года въ губерніи наблюдались слѣдующія болѣзни на животныхъ: *сибирская язва, сибирь, ящуръ, бешенство, чума свиней, рожа свиней, оспа рогатаго скота, лимфангитъ, плевронпневмонія лошадей, инфлуэнца, столбнякъ, мытъ чесотка, актиномикозъ, туберкулезъ, контагиозный стоматитъ, дистоматозъ свиней, злокачественная копытная болѣзнь овецъ, стригущій лишай и кровавая моча, дифтеритъ куръ, бѣлый поносъ телятъ.*

Сибирская язва существовала во всѣхъ уѣздахъ, за исключеніемъ Гдовскаго и Ямбургскаго; болѣзнь имѣла преимущественно спорадическій характеръ. Всего было больныхъ: 150 лошадей (пало 104 г.), 69 головъ крупнаго рогатаго скота (пало 51, убита 1) и 1 собака (пала).

Свѣдѣнія о заболѣваніи скота въ 1909 году отъ эпизоотическихъ болѣзней.

У Ѣ З Д Ы.	Заболѣло.	Пало.	Убито.
С.-Петербургскій . . . . .	505	63	16
Новоладожскій . . . . .	512	110	7
Шлиссельбургскій . . . . .	355	28	10
Царскосельскій . . . . .	846	31	18
Лужскій . . . . .	629	42	20
Петергофскій . . . . .	2355	30	17
Ямбургскій . . . . .	847	20	30
Гдовскій . . . . .	1189	91	27
Итого . . . . .	7238	415	145

Свѣдѣнія о спорадическомъ заболѣваніи животныхъ въ 1909 году.

У Ѣ З Д Ы.	Лошадей.	Круп. рог. скота.	Прочихъ животныхъ.	ВСЕГО.
С.-Петербургскій . . . . .	5406	1823	590	7819
Новоладожскій . . . . .	893	647	68	1608
Шлиссельбургскій . . . . .	2551	1525	210	4286
Царскосельскій . . . . .	1591	1416	211	3218
Лужскій . . . . .	2524	1227	444	4195
Петергофскій . . . . .	3031	1226	268	4525
Ямбургскій . . . . .	2713	1545	764	5022
Гдовскій . . . . .	5990	3969	933	10392
Итого . . . . .	24699	13378	3488	41565

О скотоводствѣ таблица приложена въ обзорѣ.



## IV.

### Народное образованіе.

Въ отчетномъ году въ города С.-Петербурга находились слѣдующія средне-учебныя заведенія Министерства Народнаго Просвѣщенія:

	Число преподавателей.	Число учащихся.
1) Гатчинское реальное училище Имени ИМПЕРАТОРА АЛЕКСАНДРА III-го . . . . .	19	314
2) Кронштадтская мужская гимназія . . . . .	21	318
3) Кронштадтская женская гимназія . . . . .	41	422
4) Кронштадтская женская прогимназія . . . . .	15	119
5) Кронштадтское реальное училище . . . . .	25	316
6) Лужская женская гимназія . . . . .	19	194
7) Нарвская мужская гимназія . . . . .	20	319
8) Нарвская женская гимназія . . . . .	18	217
9) Новоладожская женская прогимназія . . . . .	8	58
10) Петергофская мужская гимназія . . . . .	25	454
11) Царскосельская мужская гимназія . . . . .	23	262
12) Царскосельская женская гимназія . . . . .	24	228
13) Царскосельское реальное училище . . . . .	20	250

Что касается высшего народнаго образованія, то къ 1 Января 1910 года число начальныхъ учебныхъ заведеній въ Петербургской губерніи, за исключеніемъ столицы, достигло 943.

По типамъ училища распредѣлялись слѣдующимъ образомъ:

приходскихъ по Уставу 1828 года . . . . .	35
сельскихъ по инструкціи 1875 года . . . . .	76
городскихъ и сельскихъ по Положенію 1874 года . . . . .	788
лютеранскихъ и католическихъ . . . . .	43
по особымъ Уставамъ . . . . .	1
Итого . . . . .	943

Кромѣ того, городскихъ, по Положенію 31 Мая 1872 года, въ

уѣздахъ училищъ . . . . .	16
и частныхъ учебныхъ заведеній . . . . .	84
Итого . . . . .	100

Всего-же . . . 1.043

Изъ указаннаго числа 943 учебныхъ заведеній 524 помѣщались въ собственныхъ зданіяхъ, остальные 419 въ наемныхъ.

По сравненію съ 1908 годомъ число учебныхъ заведеній увеличилось на 64.

Учащихъ къ 1 Января 1910 года состояло:

въ городскихъ, по Положенію 1872 года, училищахъ . . . . .	123
въ народныхъ училищахъ . . . . .	2.174
въ частныхъ учебныхъ заведеніяхъ . . . . .	273
Всего . . . . .	2.570



Учащихся въ отчетномъ году было:

въ городскихъ, по Положенію 1872 года, училищахъ . . . . .	1.722
въ народныхъ училищахъ . . . . .	51.453
въ частныхъ учебныхъ заведеніяхъ . . . . .	2.586
Всего дѣтей . . . . .	55.761

изъ нихъ мальчиковъ 31.962 и 23.799 дѣвочекъ. Окончили курсъ въ 1909 году 5.564 человекъ и выбыли до окончанія курса 5.717.

На содержаніе въ 1909 году городскихъ, по Положенію 1872 г., училищъ было израсходовано:

изъ Государственнаго Казначейства . . . . .	71.845 р. 88 к.
» городскихъ суммъ . . . . .	6.126 » 87 »
» земскихъ сборовъ . . . . .	1.337 » 41 »
» сбора за ученіе . . . . .	13.024 » 05 »
» процентовъ съ пожертвованныхъ капиталовъ . . . . .	179 » 10 »
» пожертвованій . . . . .	552 » 93 »
» другихъ источниковъ . . . . .	1.833 » 02 »
» остатковъ отъ прежнихъ лѣтъ . . . . .	2.544 » 36 »
Всего . . . . .	97.443 р. 62 к.

На содержаніе народныхъ училищъ въ томъ-же году израсходовано:

изъ Государственнаго Казначейства . . . . .	430.493 р. 59 к.
» земскихъ сборовъ . . . . .	467.152 » 36 »
» общ. сословныхъ сборовъ . . . . .	49.498 » 52 »
» городскихъ суммъ . . . . .	31.647 » — »
» пожертвованій . . . . .	154.973 » 76 »
» платы за ученіе . . . . .	18.093 » 56 »
» прочихъ источниковъ . . . . .	27.209 » 37 »
» остатковъ отъ прежнихъ лѣтъ . . . . .	1.297 » 17 »
Всего . . . . .	1.180.365 р. 33 к.

Весь-же расходъ по содержанію начальныхъ учебныхъ заведеній Петербургской губерніи за 1909 годъ выразился въ 1.277.808 руб. 95 коп.

Въ связи съ ВЫСОЧАЙШЕ утвержденными законами 3 Мая 1908 года и 22 Іюня 1909 года, касающимися субсидированія изъ средствъ казны, между прочимъ, и земскихъ школъ и восполненія изъ тѣхъ-же средствъ уѣзднымъ земствамъ на дѣло школьнаго строительства, губернское земство пришло къ убѣжденію въ необходимости измѣнить и форму своего участія въ дѣлѣ начального образованія въ губерніи. Не уменьшая отпускавшихся до сего времени на этотъ предметъ ассигнованій и даже, напротивъ того, не останавливаясь предъ увеличеніемъ ихъ, въ случаѣ, если-бы въ томъ оказалась надобность, губернское земство находитъ нынѣ болѣе цѣлесообразнымъ обратить суммы, выдававшіяся уѣзднымъ земствамъ въ пособіе на содержаніе новыхъ земскихъ школъ, на выдачу имъ-же безвозвратныхъ пособій на постройку школьныхъ зданій, сохранивъ, вмѣстѣ съ тѣмъ, практиковавшуюся и ранѣе выдачу на это-же дѣло безпроцентныхъ ссудъ изъ специальныхъ губернскихъ фондовъ. Вслѣдствіе этого, отчетный годъ является въ этомъ отношеніи переходнымъ, и послѣдствія этого новаго порядка не могли еще обнаружиться. Во всякомъ случаѣ, обычное ассигнованіе въ 15.000 руб. для выдачи указанныхъ пособій на содержаніе земскихъ школъ было использовано въ 1909 году именно для этой цѣли, но вновь открытымъ въ этомъ году школамъ, получившимъ пособія на



свое содержаніе изъ средствъ казны, пособія изъ губернскихъ средствъ болѣе не выдавались, а поступившія въ концѣ года ходатайства уѣздныхъ земствъ о пособіяхъ на школьное строительство въ достаточной мѣрѣ ясно уже показываютъ, что участіе губернскаго земства въ этомъ дѣлѣ крайне необходимо и, что, даже будучи оказываемо въ размѣрѣ дополнительныхъ къ правительственнымъ субсидіямъ выдачъ, оно потребуеть отпуска значительныхъ суммъ по смѣтѣ губернскаго земства, — отнюдь меньшихъ, чѣмъ отпускавшіяся на содержаніе школъ.

Что касается другихъ отраслей народнаго образованія, то главнѣйшею заботою губернскаго земства въ отчетномъ году, какъ и въ прежніе годы, являлась забота объ обезпеченіи школъ преподавательскимъ персоналомъ и объ обезпеченіи этого послѣдняго, на случай старости и инвалидности. Земская Учительская школа и въ 1909 году функционировала въ двухъ составахъ — въ видѣ постепенно упраздняемой 3-классной школы и въ видѣ вновь проектированной 5-классной школы, съ значительно расширеннымъ курсомъ обученія и, по возможности, усовершенствованнымъ учебно-воспитательнымъ строемъ. Въ первую половину 1909 года дѣйствовали 2 класса 3-классной школы и 2 класса 5-классной школы; съ осени 1909 года въ первой остался одинъ третій классъ (съ двумя отдѣленіями — мужскимъ и женскимъ), вторая же дѣйствовала въ составѣ трехъ классовъ (6 отдѣленій). Къ 1 Января 1909 г. въ 3-хъ классной школѣ находилось учащихся: на мужскомъ отдѣленіи — 62 и на женскомъ — 74, всего 136 человекъ; изъ нихъ весною окончили курсъ и получили свидѣтельства на званіе учителей и учительницъ начальной школы 61 чел. — 26 мужчинъ и 35 женщинъ; къ 1 Января 1910 года въ 3-мъ классѣ 3-классной школы остается 67 человекъ (на мужскомъ отдѣленіи — 28 и на женскомъ — 39). Кромѣ того, въ образцовыхъ начальныхъ училищахъ при этой школѣ обучалось къ 1 Января 1909 года 47 мальчиковъ и 53 дѣвочки, а къ 1 Января 1910 года — 50 мальчиковъ и 67 дѣвочекъ. Въ такъ называемыхъ подготовительныхъ классахъ Учительской школы, помѣщающихся на Петровскомъ Островѣ и, по утвержденіи устава проектированной 5-классной школы, имѣющихъ быть переименованными въ нормальные классы этой послѣдней, къ 1 Января 1909 года состояло 135 учащихся, изъ нихъ въ I-мъ классѣ 35 мальчиковъ и 35 дѣвочекъ и во II-мъ классѣ 33 мальчика и 32 дѣвочки. Въ Августѣ отчетнаго года былъ произведенъ новый пріемъ учащихся въ I-й классъ по конкуренному испытанію, къ которому подано было 319 прошеній отъ желающихъ поступить въ школу; принято 70 человекъ — по 35 на мужское и женское отдѣленія. Къ 1 Января 1910 года въ I-мъ классѣ этой школы состояло 35 учениковъ и 35 ученицъ, во II классѣ 31 ученикъ и 35 ученицъ и въ III классѣ 33 ученика и 28 ученицъ, всего 197 человекъ. Кромѣ того, во вновь открытомъ для практическихъ занятій III класса начальномъ училищѣ состояло 40 учащихся — 19 мальчиковъ и 21 дѣвочка. Число преподавателей и другихъ лицъ административнаго состава въ Учительской школѣ достигло къ 1 Января 1910 года 30, изъ коихъ три преподавателя и три преподавательницы несли обязанности воспитателей. Значительное число обучающихся въ школѣ обезпечены различными стипендіями и пособіями и пользуются существующими при ней общежитіями. Дѣйствительный расходъ на содержаніе Учительской школы въ 1909 году выразился въ общей суммѣ 101.721 р. 60 к., изъ коихъ 60.609 р. 62 к. падаютъ на подготовительные классы.

Изъ смѣтныхъ ассигнованій губернскаго земства на другія нужды народнаго образованія въ 1909 году должны быть указаны: 9.300 р. — на выдачу пособій учившимъ, оставившимъ педагогическую службу въ земскихъ школахъ за выслугою 25 лѣтъ или вслѣдствіе тяжелой болѣзни; 16.790 р. — въ пособіе на содержаніе земскихъ школъ; 2.935 р. — на содержаніе казенныхъ учебныхъ заведеній; 8.850 р. — на содержаніе таковыхъ же частныхъ заведеній; 4.389 р. — для выдачи пособій на учебныя пособія и классныя принадлежности; 1.200 р. — на учительскіе съѣзды въ



уѣздахъ; 2.800 р.—на пособія и награды учащимъ и учащимся; 11.222 р.—на выдачу стипендій (изъ нихъ 6.830 р изъ средствъ губернскаго земства и 4.342 р.— изъ средствъ другихъ учреждений); 5.000 р.—на сельскія библіотеки; 12.650 р.—на содержаніе ночлежныхъ пріютовъ при сельскихъ школахъ; 2.700 р.—въ пособіе различнымъ обществамъ, имѣющимъ отношеніе къ дѣлу народнаго образованія въ С.-Петербургской губерніи; 3.100 р.—на сельско-хозяйственную школу Ямбургскаго земства; 300 р.—для выдачи пособій на устройство школьныхъ садовъ и огородовъ; 3.180 р.—на личный составъ служащихъ въ Губернской Управѣ по дѣлу народнаго образованія, и до 1.500 р. на прочія нужды образованія, преимущественно—профессиональнаго и внѣшкольнаго.

### С.-Петербургскій уѣздъ.

Къ 1-му Января отчетнаго 1909 года въ С.-Петербургскомъ уѣздѣ состояло 64 земскихъ начальныхъ училищъ, съ 110 отдѣленіями и одна воскресная школа; въ теченіе 1909 г. вновь открыто 5 училищъ и 6 отдѣленій, такъ что въ 1909 г. состояло всего 69 училищъ съ 121 отдѣленіемъ. Вновь открыты слѣдующія училища: Рогосарское, Лупполовское, Сестрорѣцкое 2-ое, Новодеревенское 2-ое, Старо-Пановское; отдѣленія открыты при училищахъ: Редугольскомъ, Лиговскомъ и три отдѣленія Тентелевскаго училища.

Кромѣ того въ отчетномъ году было 94 не земскихъ училищъ, именно: 66 училищъ Министерства Народнаго Просвѣщенія, 13 содержимыхъ приходскими попечительствами, фабриками и частными лицами, 15 церковно-приходскихъ школъ и одна школа грамоты.

Учащихъ въ училищахъ состояло: 30 учителей и 93 учительницы, въ томъ числѣ 2 запасныя; законоучителей православнаго исповѣданія было 43, изъ нихъ: 2 преподавателя въ 5 школахъ, 2—въ четырехъ, 2—въ трехъ, 10—въ двухъ и 27—въ одной школѣ,—лютеранскаго исповѣданія 7.

Въ теченіе отчетнаго года въ земскихъ училищахъ обучалось всего 6.347 учащихся, въ томъ числѣ: 3.410 мальчиковъ и 2.937 дѣвочекъ; окончило курсъ 819 учащихся, въ томъ числѣ 454 мальчиковъ и 365 дѣвочекъ, общее число учащихся по сравненію съ предыдущимъ годомъ увеличилось на 356, а число окончившихъ курсъ—на 13.

Помимо преподаванія въ училищахъ предметовъ начальнаго образованія, дѣти обучались пѣнію и рукодѣлію, а въ 5 училищахъ преподавалась гимнастика. Классы рисованія и черченія существовали въ 9 училищахъ.

Изъ ремеселъ въ училищахъ уѣзда преподаются слѣдующія: сапожное—въ 8 училищахъ (Александровскомъ, Волковскомъ, Вартемягскомъ, Куйвозовскомъ, Лавриковскомъ, Муринскомъ, Полостровскомъ, Троицкомъ); столярное—въ 3 училищахъ (Троицкомъ, Осинорощинскомъ, Купчинскомъ), переплетное—въ Ольхинскомъ училищѣ.

Школьные пасѣки существовали при слѣдующихъ училищахъ: Купчинскомъ, Новодеревенскомъ, Осинорощинскомъ, Ручьевскомъ, Троицкомъ. Пчеловодъ-учитель Осинорощинскаго училища Канарейкинъ за выставленные ульи награжденъ большою серебряною медалью на Всероссийской выставкѣ Пчеловодства.

Дѣтскія артели въ отчетномъ году были при училищахъ: Калголовскомъ, Муринскомъ, Осинорощинскомъ, Троицкомъ. Содержаніе артелей обошлось въ 2.260 р. 41 к.

Въ 1909 году, по примѣру прежнихъ лѣтъ, была устроена для слабыхъ и болѣзненныхъ дѣтей колонія въ Юккахъ; въ ней дѣти получали полное содержаніе на счетъ земства.

Въ 1909 году вступило въ 10 годъ своего существованія Общество вспоможенія нуждающимся учащимся въ народныхъ училищахъ С.-Петербургскаго уѣзда,



состоящихъ въ вѣдѣніи Министерства Народнаго Просвѣщенія. Общество это, какъ и прежде, снабжало бѣдныхъ учащихся обувью, теплымъ платьемъ, а дальнихъ учениковъ и горячей пищей.

Для того, чтобы способнѣйшимъ изъ оканчивающихъ курсъ земскихъ начальныхъ училищъ представить возможность продолжать образованіе, Уѣздное Земство учредило особыя стипендіи, на счетъ которыхъ въ 1908—1909 учебномъ году въ среднихъ и высшихъ учебныхъ заведеніяхъ, по преимуществу профессиональныхъ, было 20 земскихъ стипендіатовъ.

На народное образованіе въ 1909 году ассигновано изъ средствъ Уѣзднаго Земства 223.908 р. 82 к., не считая 41.736 руб., назначенныхъ на строительныя надобности училищъ. Ассигнованіе въ указанномъ размѣрѣ на учебное дѣло въ 1909 году по главнѣйшимъ статьямъ расходовъ распредѣлялось слѣдующимъ образомъ: на содержаніе личнаго состава—96.539 руб. 02 коп., на наемъ, отопленіе и освѣщеніе школьныхъ зданій—23.258 р. 56 к., обученіе руководѣліямъ и ремесламъ—8.014 р. 81 к., содержаніе дѣтскихъ артелей—2.260 р. 41 к., пособия школамъ другихъ вѣдомствъ и разнымъ просвѣтительнымъ обществамъ—6.690 р., чтенія и бібліотеки для образованія взрослыхъ—5.810 р., бібліотеки школьныя, пособия, руководства, канцелярскіе расходы и проч.—10.338 р. 72 к., ремонтъ классной мебели и разные хозяйственные расходы, наемъ прислуги—20.338 р. 19 к., общіе расходы—50.6 9 р. 11 к.

Въ 1909 году, какъ и въ предыдущіе, Земствомъ содержались учительская бібліотека и историко-археологическая музей. Къ 1 Января 1910 года стоимость имущества музея выразилась въ суммѣ 2.840 р. 20 к.; въ 1908—1909 учебномъ году было 150 выдачъ изъ музея, наглядными пособиями пользовались 22 училища, которымъ было выдано 876 предметовъ.

Въ отчетномъ году въ бібліотекахъ земскихъ начальныхъ училищъ числилось книгъ для чтенія учащимся 23.883 тома на суммѣ 8.883 р. 59 к.

Для взрослого населенія въ 1909 году Земствомъ содержались 9 бесплатныхъ народныхъ бібліотекъ при училищахъ: Ушаковскомъ, Новодеревенскомъ, Вартемягскомъ, Александровскомъ, Волковскомъ, Купчинскомъ, Лемболовскомъ, Шуваловскомъ и Лѣсномъ. Бібліотеки эти пополнялись книгами на счетъ суммъ, отпускаемыхъ Уѣзднымъ Земствомъ, по 200 руб. на бібліотеку, и на счетъ пособій Губернскаго Земства, по 80 руб. на бібліотеку. Въ отчетномъ году въ бесплатныхъ народныхъ бібліотекахъ было 18.785 посѣщеній.

Кромѣ того, для образованія взрослого населенія въ 1908—1909 учебномъ году велись народные чтенія при училищахъ: Александровскомъ, Вартемягскомъ, Кабаловскомъ, Купчинскомъ, Лемболовскомъ, Новодеревенскомъ 1-мъ, Ольхинскомъ, Парголовскомъ 2-мъ, Ручьевскомъ, Ушаковскомъ, Удѣльнинскомъ. Чтенія происходили съ Ноября по Мартъ. Въ отчетномъ году было всего 119 чтеній, съ общимъ числомъ слушателей 20.559, а въ среднемъ на каждое чтеніе—172.

### Гдовскій уѣздъ.

Въ отношенія народнаго образованія замѣчается большое движеніе населенія къ его развитію, какъ это выражается въ постоянныхъ ходатайствахъ крестьянъ объ открытіи новыхъ школъ, о постройкѣ школьныхъ зданій и по образованію бібліотекъ, чему Земство идетъ навстрѣчу.

### Лужскій уѣздъ.

Съ 1908 года, когда была утверждена Министерствомъ Народнаго Просвѣщенія составленная Лужскимъ Земствомъ школьная сѣть для введенія всеобщаго обученія, и благодаря денежному пособию, отпускаемому ежегодно изъ средствъ казны, коли-



чество училищъ увеличилось съ 87 до 97 и ежегодно будетъ увеличиваться на 10. Всѣхъ учащихся въ начальныхъ училищахъ было 105 п учащихся 3.190 человекъ. Въ пособіе на содержаніе школъ грамоты, находящихся въ завѣдываніи духовнаго вѣдомства, выдано пособія 600 рублей. Въ уѣздѣ существуетъ школа молочнаго хозяйства и сыро-варенія землевладѣльца Пантелеева въ имѣніи Андромѣрь и столярно-слесарня учебная мастерская въ селѣ Хредино.

### Новоладожскій уѣздъ.

Общая сумма издержекъ изъ уѣзднаго земскаго сбора и казеннаго пособія на распространеніе начального образованія опредѣлилась за 1909 годъ съ 1 Января по 1 Января 1910 года, т. е. за финансовый, а не учебный годъ,—въ 103.946 р. 34 к. Изъ этой суммы выдано пособій на содержаніе школъ Вѣдомства Министерства Народнаго Просвѣщенія,—согласно обязательствъ Земства при открытіи ихъ 4.836 р. 06 к.

На содержаніе собственно земскихъ школъ, т. е. жалованье учащимъ, наемъ и содержаніе помѣщеній и заготовку учебныхъ пособій издержано въ 1909 году—63.458 р. 31 к.

Назначено же по сметѣ 74.461 руб. и получено казеннаго пособія на содержаніе земскихъ училищъ 43.290 руб.

Остальныя затѣмъ суммы расходовались на общія мѣры по образованію (подготовка учительскаго персонала, курсы ручного труда и проч.)—964 р. 84 к., на стипендіи 1.020 руб., на пособія и награды учителямъ и учительницамъ 375 руб. и на постройку, ремонтъ и страхованіе школьныхъ зданій израсходовано 33.292 р. 13 к.

Въ минувшемъ году, согласно утвержденной школьной сметы, открыто 26 вторыхъ комплектовъ при нижеслѣдующихъ земскихъ училищахъ: Нематовскомъ, Кукольскомъ, Оломенскомъ (3 компл.), Прусинскомъ, Зарѣчскомъ, Мотоховскомъ, Мысловскомъ, Ирсовскомъ, Песадниковскомъ, Тигодскомъ, Деделевскомъ, Алексинскомъ, Хваловскомъ, Дудачкинскомъ, Лунганскомъ, Пульницкомъ, Усть-Вороновскомъ, Загубскомъ, Кололемскомъ, Мергинскомъ, Пальскомъ, Луженскомъ, Валдомскомъ, Выставскомъ и Ледневскомъ. Кроме того, открыты вновь 13 одноклассныхъ училищъ: Антоановское, Надозерское, Мыслинское, Борь-Мостовское, Чашковичское, Хмѣлевское, Балдинское, Никифоровское, Кузнецовское, Перетникское, Кулаковское и Пиквиничское.

Изъ общихъ образовательныхъ мѣръ, въ 1909 году, продолжалось устройство народныхъ чтеній съ туманными картинами. Затѣмъ выдано пособіе частной библиотекѣ въ гор. Новой Ладогѣ имени А. С. Пушкина снабжающей книгами бесплатно всѣхъ учащихся. На пріобрѣтеніе ремесленныхъ позваній въ нѣкоторыхъ училищахъ поддерживались занятія ручнымъ трудомъ по дереву, а въ иныхъ преподавали и ручодѣлія. Годовой расходъ на это 679 р. 95 к.

Наконецъ, согласно постановленію Земскаго Собранія сессіи 1909 года, ассигновано пособіе на содержаніе женской прогимназіи въ гор. Новой Ладогѣ 1.000 руб. Изъ данныхъ Начальницею Прогимназіи свѣдѣній видно, что къ 1-му Января 1910 г. въ Прогимназіи числилось 58 ученицъ и 8 человекъ Педагогическаго персонала.

### Петергофскій уѣздъ.

Съ открытіемъ съ осени 1908 г. 35-и новыхъ земскихъ школъ, Петергофскій уѣздъ достигъ всеобщаго обученія.

Школьный районъ трехъ-гертный.

На 1 Января 1910 г. состояло 132 земскихъ одноклассныхъ школъ съ учащимися въ нихъ: мальчиковъ 2.758 и дѣвочекъ 1.949.



Хозяйственное содержаніе школъ лежитъ на Земствѣ. Населеніе не несетъ обязательныхъ расходовъ на хозяйственное содержаніе школъ и, такимъ образомъ, приплытые люди, которые въ прежніе годы обязаны были вносить за право ученія сельскому обществу плату отъ 3 до 7 рублей въ учебный годъ, освобождены отъ этого налога. Петергофское Земское Собраніе въ цѣляхъ болѣе правильнаго и производительнаго расхода суммъ, ассигнованныхъ на хозяйственное содержаніе земскихъ школъ организовало при каждой школѣ школьныя попечительства, на основаніи ВЫСОЧАЙШЕ утвержденного Положенія 27 Марта 1907 г., въ распоряженіе коихъ выдается ассигнованная на школу сумма. Ассигновка на хозяйственное содержаніе выражается въ равной суммѣ для всѣхъ школъ; отличительнымъ признакомъ служитъ лишь степень школы: одноклассная или двухклассная и въ какомъ зданіи она помѣщается: въ собственномъ или наемномъ.

Попечительства до сего времени, за немногими исключеніями, функционировали и привнесли дѣйствительную пользу. Такъ ассигнованныхъ сравнительно небольшихъ средствъ на хозяйственное содержаніе школъ было вполне достаточно, и съ этой стороны не было вызвано перерасхода. Петергофское Земство въ 1909 г. на получившую субсидію въ 20.000 руб. отъ Мин. Нар. Просв. и пособія отъ мѣстныхъ землевладѣльцевъ и крестьянъ возвело 10 школьныхъ зданій на 11 комплектовъ.

Съ осени 1909 г. Петергофское Земство—въ виду острой нужды въ школахъ со вторымъ классомъ и, такъ какъ для существующихъ 132 земскихъ одноклассныхъ школъ, не считая церковно приходскихъ и школъ Воспитательнаго Дома, недостаточно 3-хъ двухъ-классныхъ министерскихъ школъ,—открыло 5 земскихъ школъ съ программой второго класса. Открывая такіе классы безъ ночлежныхъ при нихъ пріютовъ, Земство руководствовалось тѣми соображеніями, что содержаніе такихъ классовъ стоитъ гораздо дешевле, что они приближаются къ населенію, население не несетъ расходовъ по содержанію своихъ дѣтей въ ночлежныхъ пріютахъ и такимъ образомъ въ будущемъ удобнѣе и практичнѣе имѣть нѣсколько вторыхъ классовъ; чѣмъ большія зданія съ ночлежными пріютами, къ тому-же и одноклассныя школы находятся вблизи другъ отъ друга,—и школьный радиусъ для второго класса можетъ быть 4—5-ти верстный.

Школьныя зданія возводились крестьянами съ пособіемъ—въ видѣ ссуды отъ Земства; теперь же Петергофское Земство возводитъ школьныя зданія съ пособіемъ отъ Министерства Народнаго Просвѣщенія, Губернскаго и Уѣзднаго Земствъ и крестьянъ. Общая сумма каждой постройки по сметѣ 4.800 руб. и крестьяне вносятъ Земству 750—800 р., отводятъ участокъ земли, мѣрою  $\frac{1}{4}$  десятины и доставляютъ натурою матеріалы. По постановленію Земскаго Собранія 1908 г. школьныя зданія, построенныя крестьянами, могутъ быть ими переданы въ вѣдѣніе Земства, и послѣднее принимаетъ на себя ремонтъ и содержаніе зданія. Въ 1909 г. передано Земству 27 такихъ школьныхъ зданій и на ремонтъ 12 школъ изъ нихъ Земство истратило около 10.000 рублей.

Очередное Земское Собраніе 1909 г. сдѣлало слѣдующія постановленія:

1) Возбудить ходатайство передъ Министерствомъ Народнаго Просвѣщенія и передъ Губернскимъ Земствомъ о выдачѣ пособія и ссуды на постройку 7-и школьныхъ зданій въ общей суммѣ 22.750 руб. Кромѣ сего на постройку поступаетъ пособіе отъ населенія—4.500 руб.

2) Возбудить ходатайство передъ Министерствомъ Народнаго Просвѣщенія объ открытіи двухъ четырехъ-классныхъ школъ по положенію 1872 г. въ Губаницкой и Копорской волостяхъ.

### Царскосельскій уѣздъ.

Развитіе дѣла народнаго образованія въ Царскосельскомъ уѣздѣ въ 1909 г. продолжало прогрессировать по опредѣленному плану. Въ осуществленіе утвержденной



въ 1908 г. школьной сѣти для достиженія общедоступности начальнаго образованія съ осени отчетнаго года открыто 14 новыхъ училищъ и добавлено 3 комплекта въ существовавшихъ училищахъ и такимъ образомъ общее число земскихъ школъ въ концѣ 1909 года—107 на 129 комплектовъ учащихся; всѣхъ-же разсадниковъ народнаго просвѣщенія, кромѣ церковно-приходскихъ школъ функционировало въ уѣздѣ 143 при 299 учащихся; изъ нихъ: Министерства Народнаго Просвѣщенія—9 двухъ-классныхъ и 12 одноклассныхъ; иновѣрческихъ—2 двухъ-классныхъ и 4 одноклассныхъ; земскихъ 107, частныхъ 9. Въ этихъ училищахъ обучалось 4.910 мальчиковъ и 4.083 дѣвочки.

Въ ходѣ учебнаго дѣла никакихъ ненормальныхъ явленій не наблюдалось, за исключеніемъ нѣсколькихъ случаевъ временнаго приостановленія занятій по случаю появленія эпидемическихъ заболѣваній заразительными болѣзнями въ средѣ учащихся.

Затѣмъ отчетный годъ слѣдуетъ отмѣтить какъ начальный для осуществленія дѣла школьнаго строительства и введенія въ уѣздѣ систематической организаци для предоставленія населенію возможности получить повышенное образованіе путемъ открытія земскихъ двухъ-классныхъ училищъ.

Уѣзднымъ Земскимъ Собраніемъ утвержденъ планъ школьнаго строительства съ пособіемъ отъ казны на основаніи закона 3-го Мая 1908 г. и назначено къ постройкѣ въ періодъ 1909—1911 гг. 18 училищныхъ зданій на 28 комплектовъ учащихся; изъ нихъ 3 зданія уже выстроены, а остальные будутъ окончены постройкою до Сентября 1911 года въ зависимости отъ времени полученія пособій и ссудъ отъ Министерства Народнаго Просвѣщенія. Вопросъ объ учрежденіи земскихъ школъ повышеннаго типа разрѣшенъ Земскимъ Собраніемъ утвержденіемъ сѣти двухъ-классныхъ земскихъ училищъ въ уѣздѣ съ расчетомъ открыть таковыя въ теченіе 5-и лѣтъ, по два училища ежегодно при условіи полученія субсидіи отъ казны на ихъ содержаніе и первоначальное оборудованіе.

Расходъ Уѣзднаго Земства на дѣло народнаго образованія въ 1909 г. выразился въ суммѣ 109.348 р., изъ которыхъ 45.820 руб. покрывается пособіемъ, получаемымъ Земствомъ отъ Министерства Народнаго Просвѣщенія, а остальные 63.528 р. средствами Уѣзднаго Земства.

### Шлиссельбургскій уѣздъ.

Къ 1 Января 1908 г. общее число училищъ въ уѣздѣ подвѣдомственныхъ Шлиссельбургскому Уѣздному Училищному Совѣту было 53, а къ 1 Января 1909 года—57. Слѣдовательно, число училищъ въ 1909 г. увеличилось на 4. Въ отчетномъ же учебномъ году открыты новыя училища въ деревняхъ: Старосельѣ и Нижнихъ Никуляссахъ.

Изъ общаго числа училищъ: 1 приходское женское городское, 4 двухъ-классныхъ министерскихъ, 2 одноклассныхъ министерскихъ, 40 земскихъ, изъ которыхъ 2 двухъ-классныхъ; лютеранскихъ церковныхъ 5; 1 католическое и 4 содержимыхъ частными лицами.

Церковно-приходскихъ школъ и школъ грамоты въ уѣздѣ въ 1908 г. было 26. Такимъ образомъ всего начальныхъ училищъ въ уѣздѣ 83.

Для введенія всеобщаго обученія въ уѣздѣ необходимо открыть 44 однокомплектныхъ школы и 3 существующихъ преобразовать въ двухъ-комплектныя. 15 Мая 1905 г. чрезвычайное уѣздное земское собраніе поручило Управѣ, для введенія всеобщаго обученія въ уѣздѣ, возбудить ходатайство объ отпускѣ пособія отъ казны на половину 1908 г. 13.363 р. 87 к. и ежегодно съ 1909 г. по 32.370 руб. въ годъ и одновременно въ 1908 г. на первоначальное обзаведеніе школъ 7.600 р., а равно и объ отпускѣ пособія на постройку школьныхъ зданій. Но разсмотрѣвъ представленныя Управою «Свѣдѣнія и предположенія земства о введеніи всеобщаго обученія»



и докладъ объ этомъ Управы, Департаментъ Народнаго Просвѣщенія нашель, что въ докладѣ не указано въ расходѣ суммъ, потребныхъ на содержаніе учащихся въ новыхъ училищахъ. Поэтому Департаментъ просилъ Управу объ исправленіи допущеннаго просмотра. Управа вновь доложила вопросъ о введеніи всеобщаго обученія въ уѣздѣ очередному земскому собранію, согласно постановленію котораго для разработки означеннаго вопроса образована коммисія и этотъ вопросъ, безъ сомнѣнія, является самымъ важнымъ очереднымъ вопросомъ по народному образованію въ уѣздѣ.

Въ г. Шлиссельбургѣ представляется необходимымъ открыть 2 начальныя школы, и о пособіи на введеніе всеобщаго обученія городскимъ управленіемъ возбуждено ходатайство, согласно постановленію городской думы отъ 17 Февраля отчетнаго года.

Въ нѣкоторыхъ селеніяхъ даже при существованіи начальной школы начальное образованіе не можетъ быть признано общедоступнымъ для его жителей, вслѣдствіе тѣсноты школьныхъ помѣщеній. По недостатку помѣщенія въ отчетномъ году отказано въ приѣмѣ въ 7 училищахъ, а именно: Янинскомъ земскомъ 2 дѣтямъ, Марковскомъ 4, Токсовскомъ 5, Порѣчскомъ 3, Ново Пустошскомъ 19, Рандоловскомъ 38, Мучихинскомъ 13.

Министерскія училища помѣщаются все въ собственныхъ зданіяхъ, причемъ однако, зданіе Никольскаго училища, въ санитарномъ отношеніи, оставляетъ желать многого, особенно вслѣдствіе зловонія отъ отхожихъ мѣсть. Въ зданіи Путловскаго училища, въ которомъ въ 1908 году произведенъ капитальный ремонтъ на средства, отпущенныя Министерствомъ Народнаго Просвѣщенія, въ размѣрѣ 3800 р., производится и въ текущемъ году ремонтъ (помѣщенія для учащихся), на отпущенную названнымъ Министерствомъ сумму 1.764 рубля.

Мало помѣщеніе (собственное) Шлиссельбургскаго женскаго городского приходскаго училища, плоха вентиляція въ немъ и необходимо принять мѣры противъ зловонія изъ отхожихъ мѣсть. Изъ земскихъ школъ собственныя помѣщенія имѣютъ 31; остальные находятся въ наемныхъ помѣщеніяхъ представляющихъ изъ себя, въ большинствѣ случаевъ, обычныя избы, со всеми ихъ неудобствами для школьныхъ занятій. Изъ собственныхъ помѣщеній земскихъ школъ представляются неудовлетворительными помѣщенія школъ: Московской Дубровки зданіе пришло въ ветхость, очень холодно. Нуждается въ ремонтѣ помѣщеніе Ивановскаго училища. Тѣсно и нуждается въ капитальномъ ремонтѣ помѣщеніе Токсовскаго училища. Очень холодное помѣщеніе Сивьявинской школы и холодно и тѣсно помѣщеніе Порѣчскаго училища.

Къ числу наиболѣе неудовлетворительныхъ наемныхъ помѣщеній земскихъ школъ слѣдуетъ отнести Александровское, Дальне-Полянское, Селецкое, Выборгско-Дубровское, Горно-Шальдихскія.

Все лютеранскія и католическія училища и содержимыя частными лицами имѣютъ собственныя помѣщенія. Лютеранская эстовская школа въ отношеніи помѣщенія представляется неудовлетворительною.

Учащихъ къ 1 Января 1909 г. состояло всего 95. Въ томъ числѣ законоучителей православнаго исповѣданія 21 (изъ нихъ діаконовъ 2, 1 псаломщикъ и 18 священниковъ), учителей 42, учительницъ 32.

По образованію въ томъ числѣ было: окончившихъ курсъ въ учительскихъ семинаріяхъ и вообще получившихъ спеціальную подготовку—учителей 37, учительницъ 17; обучавшихся въ среднихъ и начальныхъ учебныхъ заведеніяхъ: учителей 5 и учительницъ 15.

По вѣроисповѣданію учителя и учительницы дѣлились такъ: православныхъ было 45, лютеранъ 28 и римско-католическаго исповѣданія 1.

Преподавателями Закона Божія лютеранскаго исповѣданія состояли учителя другихъ общеобразовательныхъ предметовъ, только въ Марковскомъ училищѣ эти уроки преподавалъ мѣстный кистеръ.

Обычный окладъ жалованья учителямъ и учительницамъ въ 2-хъ классныхъ министерскихъ училищахъ 360 руб. въ годъ. Окладъ жалованья учащимъ въ зем-



скихъ и 1-классныхъ министерскихъ школахъ 300 руб. въ годъ. Вознагражденіе въ церковныхъ, католическомъ и лютеранскихъ училищахъ колебалось отъ 120 руб. (на полномъ содержаніи) до 480 р.; въ училищахъ содержимыхъ частными лицами отъ 240 до 660 руб. Вознагражденіе законоучителямъ въ школахъ уѣзда колебалось отъ 30 до 180 руб. въ годъ.

Учительскія бібліотеки въ 1909 году пополнены на сумму: Путиловская на 134 р. 09 к. и Токсовская на 161 р. 59 к.

29 и 30 Мая 1909 г. состоялось совѣщаніе учащихся въ начальныхъ училищахъ уѣзда по утвержденной Училищнымъ Совѣтомъ программѣ. Разсмотрѣнные на этомъ совѣщаніи вопросы о нуждахъ народнаго образованія, безъ сомнѣнія, заслуживаютъ особаго вниманія потому, что выдвигаются народными учителями, т. е. лицами, весьма близко стоящими къ народнымъ массамъ.

Къ числу выдающихся событій въ жизни учащихся въ отчетномъ году слѣдуетъ отнести 25 лѣтній юбилей учителя—завѣдывающаго Путиловскимъ 2-хъ класснымъ министерскимъ училищемъ Н. Е. Никитина.

Учащихся въ начальныхъ училищахъ (кромѣ церковно-приходскихъ) къ 1-му Января 1909 г. было: 1.877 мальчиковъ и 1.469 дѣвочекъ, всего 3.346 человекъ (къ 1-му Января 1908 г. состояло 3.158 чел., т. е. на 188 человекъ менѣе). Изъ нихъ было въ двухъ-классныхъ министерскихъ 445 мальчиковъ и 266 дѣвочекъ, всего 711 чел., въ одноклассномъ городскомъ приходскомъ женскомъ 132 дѣвочки, въ одноклассныхъ Министерства Народнаго Просвѣщенія 27 мальчиковъ и 62 дѣвочки, всего 89; въ лютеранскихъ и католическомъ церковно приходскихъ 129 мальчиковъ и 170 дѣвочекъ, всего 299; въ училищахъ земскихъ и содержимыхъ частными лицами 1.276 мальчиковъ и 830 дѣвочекъ, всего 2.115. Въ числѣ учащихся въ начальныхъ училищахъ уѣзда было: православныхъ 1.682 дѣтей, лютеранъ 1.586, римско-католиковъ 71 и прочихъ вѣроисповѣданій 7. Въ 1909 году окончили курсъ и получили свидѣтельства въ двухъ-классныхъ училищахъ 22, въ прочихъ училищахъ 264. Выбыло до окончанія курса 529.

Учащихся въ церковно-приходскихъ училищахъ и школахъ грамоты уѣзда, по свѣдѣніямъ, сообщеннымъ Шлиссельбургскимъ отдѣленіемъ Епархіальнаго Училищнаго Совѣта, было въ 1908 году 621 мальчикъ и 477 дѣвочекъ, всего 1.098 чел. Учащихъ въ нихъ было 31. Всего такимъ образомъ въ уѣздѣ было учащихся 4.444 и учащихся 126.

Особыхъ врачей при школахъ не имѣется, и учащіеся пользуются помощью врачей и фельдшеровъ земскихъ, живущихъ въ ближайшемъ разстояніи отъ школы. Шлиссельбургскимъ Уѣзднымъ Училищнымъ Совѣтомъ поручено особой комиссіи, съ участіемъ въ ней, въ качествѣ члена, санитарнаго врача Н. Н. Рубеля, составить циркулярное распоряженіе для завѣдывающихъ училищами о надлежащемъ, въ санитарномъ отношеніи, содержаніи школьныхъ помѣщеній.

Ночлежные пріюты для учащихся въ отчетномъ году существовали при училищахъ: Путиловскомъ, Никельскомъ, Рябовскомъ, Токсовскомъ, Матокскомъ и Вараколовскомъ. Съ 15-го Февраля 1909 г. открытъ пріютъ при Лезыинскомъ училищѣ. Въ пріютахъ дѣти получали и пищу. Въ Мучихинскомъ 1-классномъ министерскомъ училищѣ учащіеся ежедневно получали чай. Сахаръ они приносили свой, а чай жертвовала почетный блюститель училища г. Колотовъ. Учащіеся имѣли ночлегъ также въ Шапкинскомъ вѣстовскомъ и Лепсарскомъ училищахъ.

Пѣніе преподавалось въ значительномъ большинствѣ училищъ. Ручному труду дѣти обучались въ слѣдующихъ училищахъ: Путиловскомъ, Рябовскомъ, Мучихинскомъ, Виркинскомъ, Масловокомъ, Никуляскомъ, Ново-Пустошскомъ, Оровскомъ, Синявинскомъ и Токсовскомъ. Ручной трудъ состоялъ въ работѣ по дереву, а въ Синявинскомъ училищѣ и въ плетеніи корзинъ. Въ Путиловскомъ училищѣ дѣти обучались также и переплетному мастерству. При этомъ-же училищѣ существовала



особый «технической» классъ, гдѣ преподавалось черченіе и рисованіе. Однимъ изъ очередныхъ вопросовъ является вопросъ объ открытіи въ с. Путиловѣ ремесленного училища

Руководіе для дѣвочекъ преподавалось въ училищахъ: Путиловскомъ, Рябовскомъ, Никольскомъ, Лезьинскомъ, Ивановскомъ женскомъ, Мучихинскомъ, Шлиссельбургскомъ приходскомъ, Александровскомъ, Дальне-Полянскомъ, Московско-Дубровскомъ, Липковскомъ, Мгинскомъ, Петрушинскомъ, Синявинскомъ г.г. Бѣляевыхъ, Шлиссельбургскомъ пороховомъ заводѣ, Горно-Шальдихскихъ, Марковскомъ и католическомъ. Занятія садоводствомъ и пчеловодствомъ велись при училищѣ Мучихинскомъ.

Учебныя занятія въ школахъ уѣзда, за немногими исключеніями, начались съ Сентября и окончились въ концѣ Апрѣля и началѣ Мая.

Школьныя бібліотеки существовали почти при всѣхъ училищахъ уѣзда: исключеніе составляли преимущественно училища церковныя. Количество книгъ въ школьныхъ бібліотекахъ достигало до 1.422 (въ Путиловскомъ училищѣ). Въ 1908 и 1909 г. въ 2-хъ классныя министерскія училища выписаны дѣтскіе журналы и, сверхъ того, педагогическіе. Въ прочія же школы журналовъ не выписано, по неимѣнію на то ассигнованій.

Въ нѣсколькихъ школахъ чувствовался недостатокъ въ классной мебели и учебныхъ пособіяхъ, такъ, напримѣръ, во многихъ училищахъ нѣтъ географическихъ картъ.

Народныя чтенія въ 1908—9 г. производились при училищахъ: Рябовскомъ, Шапкинскомъ, Винаголовскомъ, Ново-Пустошскомъ, Синявинскомъ, 2-мъ Горно-Шальдихскомъ, Койвюкюльскомъ, Рандоловскомъ, Токсовскомъ, въ училищѣ при заводѣ Виннера, въ частномъ училищѣ, содержимомъ о. Сердюкомъ. Свѣтоты картины для чтеній большею частью выдавались изъ земской управы; выдачею завѣдывалъ запасный учитель земскихъ школъ уѣзда.

На содержаніе начальныхъ народныхъ училищъ уѣзда въ 1908—9 г. израсходовано 67.399 р. 01 к. Изъ нихъ 9.019 р. 03 к. изъ средствъ государственнаго казначейства, 44.778 р. изъ земскихъ сборовъ; 9.528 р. 01 к. изъ общественныхъ сборовъ; 1.219 р. изъ городскихъ суммъ; 2.700 р. 67 к. изъ пожертвованій частныхъ лицъ и обществъ; 29 р. 50 к. платы за ученіе; изъ прочихъ источниковъ 125 р. 80 к.

### Ямбургскій уѣздъ.

Съ открытіемъ въ 1909 г. 20 новыхъ школъ изъ числа намѣченныхъ къ открытію по утвержденной Министерствомъ Народнаго Просвѣщенія школьной сѣти, общее число училищъ, состоящихъ въ вѣдѣніи Училищнаго Совѣта, выразилось 126, изъ коихъ:—103 земскихъ, 9 министерскихъ, 4 фабричныхъ, 1 городское и 8 при церквахъ инославныхъ исповѣданій. Для окончательнаго завершенія школьной сѣти надлежитъ открыть еще 14 земскихъ училищъ,—по 4 школы въ 1911, 12 и 13 годахъ и 2 школы въ 1914 году.

Въ 1908—9 учебномъ году въ земскихъ и министерскихъ школахъ уѣзда обучалось 2.180 мальчиковъ и 1.286 дѣвочекъ; изъ нихъ окончили курсъ начальной школы 219 мальчиковъ и 111 дѣвочекъ.

#### По сословіямъ учащіеся распредѣлялись:

Дѣтей крестьянъ . . . . .	2.270 мальч.	1.433 дѣвоч.
» городского сословія (мѣщанъ) . . . . .	237 »	89 »
» питомцевъ воспитательнаго дома . . . . .	16 »	10 »
» духовнаго званія . . . . .	4 »	6 »
» высшихъ чиновъ . . . . .	4 »	1 »
» чиновниковъ . . . . .	3 »	1 »
» учащаго . . . . .	2 »	2 »



Дѣтей купцовъ . . . . .	—	мальч.	1	дѣвоч
» личныхъ почетныхъ гражданъ . . . . .	—	»	2	»
» потомственныхъ почетныхъ гражданъ . . . . .	3	»	2	»
» ремесленниковъ . . . . .	1	»	—	»
» иностранныхъ подданныхъ . . . . .	2	»	—	»

По вѣроисповѣданіямъ:

Православныхъ . . . . .	1.868	»	1.207	»
Лютеранъ . . . . .	663	»	324	»
Римско-католиковъ . . . . .	40	»	40	»
Сектантовъ . . . . .	2	»	2	»
Гудеевъ . . . . .	2	»	2	»

Учащихъ состояло 115 человекъ, изъ нихъ учителей 52 и учительницъ 63; все учащія имѣютъ право на преподаваніе въ начальныхъ народныхъ училищахъ и болѣе 90% изъ нихъ окончили курсъ въ специальныхъ учебныхъ заведеніяхъ (въ учительскихъ школахъ и семинаріяхъ)

## ВѢДОМОСТЬ

о состояніи и движеніи Губернскаго и Имперскаго продовольственныхъ капиталовъ за 1909 годъ.

По балансу на 31 Декабря 1908 года состояніе Губернскаго и Имперскаго капиталовъ по С.-Петербургской губерніи было слѣдующее:

**Активъ.**

**Пассивъ.**

	РУБЛИ.			РУБЛИ.	
	КОП.	КОП.		КОП.	КОП.
Счетъ кассы . . . . .	27241	99	Счетъ Губернскаго капитала . . . . .	138518	46
» переход. суммъ . . . . .	709	15			
» долговъ къ полученію . . . . .	262603	69	Счетъ Имперскаго капитала . . . . .	152036	37
<b>Балансъ . . . . .</b>	<b>290554</b>	<b>83</b>	<b>Балансъ . . . . .</b>	<b>290554</b>	<b>83</b>

Въ теченіе 1909 года произошли слѣдующія измѣненія:

**1. Возвращено нерозданной ссуды Уѣздными Съездами:**

Гдовскимъ . . . . .	180 р. — к.
Лужскимъ . . . . .	203 р. 45 к.

**2. Поступило въ уплату долга въ Губернскій продовольственный капиталъ:**

Отъ Шлиссельбургской Земской Управы . . . . .	1409 р. 92 к.
Отъ сельскихъ обществъ Гдовскаго уѣзда . . . . .	439 р. 76 к.



Отъ сельскихъ обществъ Новоладожскаго уѣзда	1284 р. 79 к.
» » » Петергофскаго уѣзда.	694 р. 83 к.
» » » Шлиссельбургскаго . . . . .	529 р. 86 к.

3. Поступило въ уплату долга въ Имперскій продовольственный капиталъ:

Отъ сельскихъ обществъ Гдовскаго уѣзда . . . . .	59 р. 30 к.
» » » Лужскаго уѣзда . . . . .	13333 р 77 к.
» » » Новоладожскаго . . . . .	2149 р. 95 к.

4. Изъ депозитовъ Губернскаго Присутствія пере-

числено въ спеціальныя средства М. В. Д. § 13	2127 р. 59 к.
Тоже въ государственный доходъ . . . . .	80 р. 03 к.

5. Поступило въ депутаты Губернскаго Присутствія въ уплату долговъ общественнаго и частнаго капиталовъ:

по Гдовскому уѣзду . . . . .	867 р. 55 к.
по Лужскому уѣзду . . . . .	2035 р. 41 к.
по Новоладожскому уѣзду. . . . .	274 р. 04 к.
по Шлиссельбургскому уѣзду. . . . .	111 р. 76 к.
по С.-Петербургскому уѣзду . . . . .	3998 р. 23 к.

6. Поступило въ депозиты Губернскаго Присутствія безъ обозначенія въ какой продовольственный капиталъ:

по Лужскому уѣзду. . . . .	3100 р. 64 к.
----------------------------	---------------

7. Израсходовано на пересылку суммъ изъ Уѣздныхъ Казначействъ въ С.-Петербургское Губернское Казначейство . . . . .

21 р. 25 к.

По балансу на 31 Декабря 1909 года состояніе Губернскаго и Имперскаго капитала слѣдующее:

Активъ.		Пассивъ.			
	РУБЛИ.	КОП.			
Счетъ кассы . . . . .	45620	—	Счетъ Губернскаго капитала . . . . .	155762	41
» переход. суммъ . . . . .	10387	63			
» долговъ къ полученію. . . . .	229711	60	Счетъ Имперскаго капитала . . . . .	129678	07
Счетъ почтовыхъ расходовъ . . . . .					
<b>Балансъ . . . . .</b>			<b>Балансъ . . . . .</b>	<b>285440</b>	<b>48</b>



# С В Ъ Д Ъ Н І Я

о состояніи мѣстныхъ продовольственныхъ запасовъ и капиталовъ по С.-Петербуржской губерніи.

На 1-ое Января 1910 года.

Название уѣздовъ.	н а л и ц о						в ѣ с с у д а х ѣ													
	Хлѣба въ пудахъ.				Капитала.		Благонадежныхъ къ поступленію.					Неблагонадежныхъ къ поступленію.								
	Озимого.		Ярового.				Хлѣба въ пудахъ.		Капитала.			Хлѣба въ пудахъ.		Капитала.						
	Пуд.	Фун.	Пуд.	Фун.	Руб.	Коп.	Пуд.	Фун.				Пуд.	Фун.				Руб.	Коп.	Пуд.	Фун.
Гдовскій . . . . .	17139	24	5759	22	59432	17	38841	10	21760	30	74832	16	44031	23	27691	21	—	—	—	—
Лужскій . . . . .	20270	—	22290	—	18024	62	103616	—	77932	—	9303	46	—	—	—	—	—	—	—	
Новоладожскій . . . . .	1836	20	774	—	51533	—	5229	5	18632	—	23681	40	20724	20	8559	10	9260	09	—	
Петергофскій . . . . .	37250	—	26746	—	66188	91	42817	—	24580	—	11544	91	—	—	—	—	—	—	—	
С.-Петербуржскій . . . . .	—	—	—	—	555107	48	—	—	—	—	164561	84	—	—	—	—	—	—	—	
Царскосельскій . . . . .	14029	10	28554	—	108848	31	8111	30	12288	—	12959	40	—	—	—	—	—	—	—	
Шлиссельбургскій . . . . .	—	—	—	—	105494	81	—	—	102	30	9593	80	—	—	—	—	—	—	—	
Ямбургскій . . . . .	52623	10	39275	—	46130	28	8467	10	12737	20	18251	45	39134	—	1372	—	—	—	—	
<b>Итого . . . . .</b>	143148	24	123398	22	1008759	58	207082	15	168053	—	324728	42	103890	3	37622	31	9260	09	—	

*Примѣчаніе.* Для составленія полнаго запаса продовольственныхъ средствъ по зачету наличности оныхъ и благонадежныхъ къ поступленію долговъ по ссудамъ подлежитъ сбору озимого хлѣба 138697 пуд. 10 фун., ярового—35591 пуд. и капитала 293464 руб. 48 коп.



# С В Ъ Д Ъ Н І Я

о состояніи частныхъ продовольственныхъ запасовъ и капиталовъ по С.-Петербургской губерніи.

На 1-ое Января 1910 года.

Название уѣздовъ.	налицо.						въ судахъ.											
	Хлѣба въ пудахъ.				Капитала.		Благонадежныхъ къ поступленію.						Неблагонадежныхъ къ поступленію.					
	Хлѣба въ пудахъ.		Хлѣба въ пудахъ.				Капитала.		Хлѣба въ пудахъ.			Капитала.			Хлѣба въ пудахъ.			Капитала.
					Озимого.				Ярового.		Озимого.				Ярового.		Озимого.	
	Пуд.	Фун.	Пуд.	Фун.	Руб.	Коп.	Пуд.	Фун.	Пуд.	Фун.	Руб.	Коп.	Пуд.	Фун.	Пуд.	Фун.	Руб.	Коп.
Гдовскій . . . . .	—	—	—	—	43	20	—	—	—	—	—	—	—	—	—	—	—	—
Лужскій . . . . .	92	—	138	—	1644	11	—	—	—	—	—	—	—	—	—	—	—	—
Новоладожскій . . . . .	—	—	—	—	161	33	—	—	—	—	—	—	—	—	—	—	—	—
Петергофскій . . . . .	—	—	—	—	—	—	—	—	—	—	—	—	—	—	—	—	—	—
С.-Петербургскій . . . . .	—	—	—	—	—	—	—	—	—	—	—	—	—	—	—	—	—	—
Царскосельскій . . . . .	—	—	—	—	—	—	—	—	—	—	—	—	—	—	—	—	—	—
Шлиссельбургскій . . . . .	—	—	—	—	—	—	—	—	—	—	—	—	—	—	—	—	—	—
Ямбургскій . . . . .	—	—	—	—	39	55	—	—	—	—	197	93	—	—	—	—	—	—
Всего по губерніи.	92	—	138	—	1888	19	—	—	—	—	197	93	—	—	—	—	—	—

*Примѣчаніе.* Для составленія полнаго запаса продовольственныхъ средствъ по зачету наличности оныхъ и благонадежныхъ къ поступленію долговъ по судамъ, подлежащихъ сбору озимаго хлѣба—406 пуд., ярового—111 пуд. и капитала—2618 руб. 72 коп.







Сословія.	С.-Петербургскій уѣздъ.		гор. Шлиссельбургъ.		Шлиссельбургскій уѣздъ.		Новоладожскій уѣздъ и гор. Новая Ладога.		гор. Царское Село.		Царскосельскій уѣздъ.		гор. Павловскъ.		г. Кронштадтъ.		гор. Петергофъ.		Петергофскій уѣздъ.		гор. Ораниенбаумъ.	
	м. п.	ж. п.	м. п.	ж. п.	м. п.	ж. п.	м. п.	ж. п.	м. п.	ж. п.	м. п.	ж. п.	м. п.	ж. п.	м. п.	ж. п.	м. п.	ж. п.	м. п.	ж. п.	м. п.	ж. п.
Дворянъ:																						
Потомственныхъ . . . . .	306	322	28	16	46	40	105	10	924	993	327	310	111	178	429	562	181	193	236	244	60	62
Личныхъ . . . . .	206	191	26	21	11	5	125	1	403	446	111	69	82	158	586	710	185	224	110	122	15	9
Духовенства:																						
Чернаго . . . . .	—	—	—	—	—	—	48	—	1	1	—	18	—	—	1	—	—	—	35	15	—	12
Бѣлаго . . . . .	109	123	9	12	95	94	262	2	41	266	122	163	8	6	52	36	13	8	91	98	9	12
Почетныхъ гражданъ:																						
Потомственныхъ . . . . .	344	340	7	6	28	29	5	—	183	205	271	276	62	68	221	274	68	65	226	280	62	69
Личныхъ . . . . .	516	503	29	18	22	17	37	—	145	158	290	253	65	100	252	35	142	200	212	206	15	17
Городскихъ сословій:																						
Купцовъ . . . . .	383	392	19	17	11	15	42	—	105	136	127	124	18	44	65	77	21	31	58	65	32	44
Мѣщанъ . . . . .	2792	2776	2409	1933	1313	1269	1780	193	1115	1390	6837	6262	355	481	3050	3033	938	1073	1431	1441	399	303
Сельскихъ сословій:																						
Крестьянъ . . . . .	34492	34446	1587	1031	26459	25062	46729	493	7139	6514	52409	54179	1437	1672	20201	17065	3410	2988	37519	36477	2142	1918
Колонистовъ . . . . .	1242	1290	—	—	60	600	28	—	24	28	455	399	13	14	33	34	82	70	609	621	—	—
Военныхъ сословій:																						
Войскъ . . . . .	1569	—	380	—	677	—	60	—	8169	—	720	—	768	—	—	—	4908	—	3493	—	—	—
Отставныхъ, безсрочно-отпускныхъ и семейства солдатъ . . . . .	2391	1891	—	1659	522	446	2577	22	647	722	720	486	385	172	767	907	312	311	1050	862	2	2
Иностран. подданныхъ . . . . .	124	138	30	15	23	26	9	—	76	160	110	120	18	36	99	85	19	36	—	—	9	24
Иностранцевъ . . . . .	2094	1937	—	—	1087	1134	34	—	109	100	247	137	1	3	257	117	5	2	—	—	—	—
Итого . . . . .	46568	44349	4524	3228	30914	28737	51880	542	19092	11119	62746	62796	3273	2932	26016	23238	10284	5201	45070	40431	2745	2472

Сословія.	пос. Колпино.		гор. Ямбургъ.		Ямбургскій уѣздъ.		гор. Нарва, гор. Луга.			Лужскій уѣздъ.		гор. Гдовъ.		Гдовскій уѣздъ.		В С Е Г О.						
																Въ городахъ.		Въ уѣздахъ.		Въ губерніи.		
	м. п.	ж. п.	м. п.	ж. п.	м. п.	ж. п.	м. п.	ж. м. п.	ж. п.	м. п.	ж. п.	м. п.	ж. п.	м. п.	ж. п.	м. п.	ж. п.	м. п.	ж. п.	м. п.	ж. п.	об. пола.
Дворянъ:																						
Потомственныхъ . . . . .	37	18	49	42	104	113	79	28	39	175	198	38	22	96	100	1956	2265	1395	1427	3351	3692	7052
Личныхъ . . . . .	72	35	63	57	—	—	89	50	59	108	69	73	88	8	5	1644	1930	679	579	2323	2509	4832
Духовенства:																						
Чернаго . . . . .	—	—	—	—	—	—	—	—	—	28	—	—	—	1	90	2	17	112	165	114	182	296
Бѣлаго . . . . .	8	—	6	85	85	91	24	19	22	265	279	11	15	209	241	200	162	1238	1322	1438	1784	3222
Почетныхъ гражданъ:																						
Потомственныхъ . . . . .	25	14	13	15	34	29	114	29	30	86	68	18	19	69	65	800	868	1112	1139	1912	2007	2919
Личныхъ . . . . .	38	30	20	12	21	26	159	98	112	38	49	16	24	20	21	979	1127	1156	1112	2135	2239	4574
Городскихъ сословій:																						
Купцовъ . . . . .	9	8	12	10	9	4	100	68	82	62	108	31	29	24	34	480	584	716	789	1196	1373	2569
Мѣщанъ . . . . .	3842	3275	988	1082	1265	1247	3022	21151	1131	2842	2331	481	507	1714	1744	17750	16860	19974	19001	37724	35861	73585
Сельскихъ сословій:																						
Крестьянъ . . . . .	3291	1721	445	473	31807	35832	6811	1716	2086	63666	70187	794	781	75866	79464	48916	41306	371947	384990	420863	426305	847168
Колонистовъ . . . . .	52	34	44	51	201	204	13	—	—	21	—	—	—	96	118	261	248	3272	3257	3533	3505	7038
Военныхъ сословій:																						
Войскъ . . . . .	—	—	1222	—	—	—	1639	1106	—	243	—	19	—	—	—	18211	—	6762	—	24973	—	24973
Отставныхъ, безсрочно-отпускныхъ и семейства солдатъ . . . . .	404	243	34	7	1227	895	589	300	363	1714	1799	40	—	4045	3565	3430	3389	14246	12227	17676	15616	33292
Иностран. подданныхъ . . . . .	—	4	4	5	42	33	41	12	21	112	95	4	4	12	18	313	426	432	436	745	862	1607
Иностранцевъ . . . . .	—	—	—	—	—	—	4	—	—	1281	1298	—	—	—	—	376	226	4743	4545	5119	4771	9890
Итого . . . . .	7776	5411	2900	1842	37795	38474	12684	4578	3945	70641	76481	1465	1499	82160	85462	95318	69708	427784	430998	523102	500706	10,238,008



Лінійні станції	Лінійні станції	Лінійні станції	Лінійні станції	Лінійні станції	Лінійні станції	Лінійні станції	Лінійні станції
103 2416	111 11 69	111 11 69	158 158	185 185	234 234	110 125	244 125
11 2886	18 18	18 18	1 1	13 13	8 8	32 32	91 32
148 2158	17290 2253	81 65 100	82 7 68	143 143	200 200	212 206	236 230
105 2138	1124 1124	18 18	41 41	31 31	1073 1073	1431 1441	1431 1441
139 2214	24159 24159	1187 1187	14 14	3110 3110	2022 2022	37519 37517	37519 37517
109 04	730 730	702 702	— —	1908 1908	— —	3193 3193	— —
147 7752	1520 1520	152 152	157 157	312 312	311 311	1050 1050	1050 1050
78 6160	1110 1110	18 18	30 30	19 19	30 30	— —	— —
09 4100	1217 1217	1 1	3 3	5 5	2 2	— —	— —
102 1112	12781 12781	1273 1273	30010 30010	10284 10284	2501 2501	15070 10481	2545 2545

**B O B I O**

Лінійні станції	Лінійні станції	Лінійні станції	Лінійні станції	Лінійні станції	Лінійні станції	Лінійні станції	Лінійні станції
28 30	1781 1781	102 102	32 32	1395 1395	2565 2565	1457 1457	3851 3851
50 50	108 108	78 78	10 10	679 679	1930 1930	579 579	2323 2323
19 22	379 379	11 11	1 1	112 112	162 162	1822 1822	1432 1432
30 30	80 80	18 18	19 19	1112 1112	862 862	1112 1112	2132 2132
98 112	16 16	24 24	20 20	1127 1127	1979 1979	1127 1127	2132 2132
68 68	102 102	311 311	21 21	716 716	284 284	729 729	1196 1196
121 1131	2331 2331	1812907 1812907	1414 1414	1750 1750	10860 10860	19974 19974	37521 37521
116 2085	20127 20127	14 96 14118	18161 18161	218 218	3272 3272	3757 3757	3533 3533
106 106	213 213	10 10	221 221	1241 1241	— —	6762 6762	— —
300 300	1414 1414	10 10	1012 1012	3323 3323	14216 14216	12327 12327	15616 15616
12 31	112 112	1 1	12 12	426 426	813 813	432 432	716 716
— —	1281 1281	— —	— —	276 276	— —	4743 4743	4546 4546



# ВЪДОМОСТЬ

о числѣ учащихся въ С.-Петербургской  
губерніи

за 1909 годъ.



У ъ з д ы .	Министерства Народнаго Просвѣщенія .			Городскихъ училищъ по положенію 31-го Мал 1872 г .			Земскихъ школь .			Церковно-приходскихъ .			С.-Петербургскаго Императорскаго Воспитательн. Дома .			Грамотности .			Разныхъ учреждений и частныхъ лицъ .			Сельскихъ обществъ .			В С Е Г О .											
	Число заведеній .	Число учащихся .		Число заведеній .	Число учащихся .		Число заведеній .	Число учащихся .		Число заведеній .	Число учащихся .		Число заведеній .	Число учащихся .		Число заведеній .	Число учащихся .		Число заведеній .	Число учащихся .		Число заведеній .	Число учащихся .													
		Мальчиковъ .	Дѣвочекъ .		Итого .	Мальчиковъ .		Дѣвочекъ .	Итого .		Мальчиковъ .	Дѣвочекъ .		Итого .	Мальчиковъ .		Дѣвочекъ .	Итого .		Мальчиковъ .	Дѣвочекъ .		Итого .	Мальчиковъ .	Дѣвочекъ .	Итого .										
С.-Петербургскій . . . . .	66	2076	1654	3730	—	—	—	—	69	3410	2937	6347	15	317	293	—	—	—	—	1	88	138	226	13	429	329	758	—	—	—	—	164	6320	5351	11671	
гор. Гдовъ . . . . .	—	—	—	—	1	91	39	130	—	—	—	—	2	21	3	—	—	—	—	—	—	—	—	3	55	127	182	—	—	—	—	6	167	169	336	
Гдовскій . . . . .	13	932	114	1046	1	25	15	40	63	1931	1178	3109	116	3383	2169	55	14	290	232	522	19	326	204	530	3	46	32	78	—	—	—	—	229	6933	3944	10877
гор. Луга . . . . .	5	246	203	449	1	105	—	105	—	—	—	—	4	117	85	2	—	—	—	—	—	—	—	3	290	—	290	—	—	—	—	13	758	288	1046	
Лужскій . . . . .	15	563	303	866	—	—	—	—	85	2253	1444	3697	67	1778	1098	28	34	639	501	1140	37	572	383	955	9	226	142	368	4	42	24	66	251	6073	3895	9968
гор. Новая Ладога . . . . .	2	91	38	129	2	83	114	197	—	—	—	—	2	121	45	1	—	—	—	—	—	—	—	1	—	58	58	—	—	—	—	7	295	255	550	
Новоладожскій . . . . .	10	463	248	711	—	—	—	—	80	1880	944	2824	74	1407	839	22	—	—	—	—	—	—	—	—	—	—	—	—	—	—	—	164	3750	2031	5781	
Петергофскій . . . . .	9	285	215	500	—	—	—	—	123	2926	2090	5016	20	325	285	6	2	19	20	39	1	13	7	20	17	476	360	836	6	149	129	278	178	4193	3106	7299
гор. Оравіенбаумъ . . . . .	1	63	33	96	2	98	245	343	—	—	—	—	1	119	55	—	—	—	—	—	—	—	—	2	12	27	39	—	—	—	—	6	292	360	652	
Царскосельскій . . . . .	12	882	613	1495	1	84	99	183	95	3420	2277	5697	26	887	735	14	3	46	52	98	6	209	106	315	14	717	486	1203	5	200	100	300	162	6445	4468	10913
пос. Колпино . . . . .	1	183	161	344	—	—	—	—	—	—	—	—	2	147	151	—	—	—	—	—	—	—	—	7	289	237	526	—	—	—	—	10	619	549	1168	
Шлиссельбургскій . . . . .	8	458	285	743	2	37	76	113	55	1551	1114	2665	23	555	436	—	—	—	—	—	—	—	—	6	163	138	301	—	—	—	—	94	2764	2049	4813	
гор. Шлиссельбургъ . . . . .	—	—	—	—	2	170	145	315	—	—	—	—	1	176	97	7	—	—	—	—	—	—	—	—	—	—	—	—	—	—	—	3	346	242	588	
Ямбургскій . . . . .	3	115	57	172	—	—	—	—	83	2436	1825	4261	36	827	593	1	1	15	—	15	9	121	100	221	3	153	162	315	—	—	—	—	135	3667	2737	6404
гор. Ямбургъ . . . . .	3	151	59	210	—	—	—	—	—	—	—	—	4	103	90	—	—	—	—	—	—	—	—	—	1	90	81	171	—	—	—	—	8	344	230	574
гор. Нарва . . . . .	5	401	401	802	1	147	—	147	—	—	—	—	1	150	225	75	—	—	—	—	—	—	—	—	16	564	546	1110	—	—	—	—	23	1262	1172	2434
Итого . . . . .	153	6909	4384	11293	13	840	733	1573	653	19807	13809	33616	394	10433	7199	17	54	1009	805	1814	73	1329	938	2267	98	3510	2725	6235	15	391	253	644	1453	44228	30847	75074







# ВѢДОМОСТЬ

о посѣвѣ и урожаѣ хлѣба въ С.-Петербургской губерніи

за 1909 годъ.



У ъ з д ы.	П о с ъ я н о ч е т в е						С н я т о ч е т в е р т е й.									
	Озимой пшеницы.	Ржи.	Яровой пшеницы.	Овса.	Ячменя.	Гречихи.	Остальных яровых хлебов.	Картофеля.	Озимой пшеницы.	Ржи.	Яровой пшеницы.	Овса.	Ячменя.	Гречихи.	Остальных яровых хлебов.	Картофеля.
<b>С.-Петербургскій.</b>																
На земляхъ владѣльческихъ . . . . .	—	1253	258	19881	94	—	—	31844	—	7717	1254	108918	742	—	—	208198
„ „ крестьянскихъ обществъ . . . . .	—	—	—	—	—	—	—	—	—	—	—	—	—	—	—	—
„ „ городскихъ и другихъ . . . . .	—	—	—	—	—	—	—	—	—	—	—	—	—	—	—	—
Итого . . . . .	—	1253	258	19881	94	—	—	31844	—	7717	1254	108918	742	—	—	208198
<b>Шлиссельбургскій.</b>																
На земляхъ владѣльческихъ . . . . .	—	307	13	1183	31	—	8	1068	—	1932	91	7040	216	—	32	6870
„ „ крестьянскихъ обществъ . . . . .	—	4390	—	17936	816	7	202	31840	—	17360	—	74329	3377	37	965	194110
„ „ городскихъ и другихъ . . . . .	—	—	—	—	—	—	—	—	—	—	—	—	—	—	—	—
Итого . . . . .	—	4697	13	19119	847	7	210	32908	—	19292	91	81369	3593	37	997	200980
<b>Новоладожскій.</b>																
На земляхъ владѣльческихъ . . . . .	—	760	—	3418	100	—	6	2087	—	3054	—	16931	484	—	22	21078
„ „ крестьянскихъ обществъ . . . . .	—	14003	7	26724	1721	—	321	18378	—	44766	21	73448	5689	—	883	88034
„ „ городскихъ и другихъ . . . . .	—	5	—	51	—	—	—	29	—	16	—	361	—	—	—	231
Итого . . . . .	—	14768	7	30193	1821	—	327	20494	—	47836	21	90740	6173	—	905	109343
<b>Царскосельскій.</b>																
На земляхъ владѣльческихъ . . . . .	—	—	—	—	—	—	—	—	—	—	—	—	—	—	—	—
„ „ крестьянскихъ обществъ . . . . .	—	—	—	—	—	—	—	—	—	—	—	—	—	—	—	—
„ „ городскихъ и другихъ . . . . .	47	30524	—	27680	1258	—	—	99801	361	167648	—	152546	12747	—	—	750039
Итого . . . . .	47	30524	—	27680	1258	—	—	99801	361	167648	—	152546	12747	—	—	750039
<b>Петергофскій.</b>																
На земляхъ владѣльческихъ . . . . .	1607	1512	163	18682	3908	—	—	27372	361	43633	1127	86026	13556	—	—	135952
„ „ крестьянскихъ обществъ . . . . .	37	13148	9	29165	3758	—	—	64587	221	44367	27	119547	15596	—	—	350265
„ „ городскихъ и другихъ . . . . .	—	—	—	—	—	—	—	—	—	—	—	—	—	—	—	—
Итого . . . . .	1644	14660	172	47847	7666	—	—	91959	582	88000	1154	205573	29152	—	—	486217
<b>Ямбургскій.</b>																
На земляхъ владѣльческихъ . . . . .	—	—	—	—	—	—	—	—	—	—	—	—	—	—	—	—
„ „ крестьянскихъ обществъ . . . . .	—	—	—	—	—	—	—	—	—	—	—	—	—	—	—	—
„ „ городскихъ и другихъ . . . . .	60	17323 <sup>1/2</sup>	58	24882 <sup>1/2</sup>	7470	—	125	33827	280 <sup>1/2</sup>	69508	232	92455	32004	—	174	161267
Итого . . . . .	60	17323 <sup>1/2</sup>	58	24882 <sup>1/2</sup>	7470	—	125	33827	280 <sup>1/2</sup>	69508	232	92455	32004	—	174	161267
<b>Лужскій.</b>																
На земляхъ владѣльческихъ . . . . .	—	—	—	—	—	—	—	—	—	—	—	—	—	—	—	—
„ „ крестьянскихъ обществъ . . . . .	—	—	—	—	—	—	—	—	—	—	—	—	—	—	—	—
„ „ городскихъ и другихъ . . . . .	77	38276	102	40667	9331	285	1625	32169	351	143058	514	136034	40580	886	5190	174357
Итого . . . . .	77	38276	102	40667	9331	285	1625	32169	351	143058	514	136034	40580	886	5190	174357
<b>Гдовскій.</b>																
На земляхъ владѣльческихъ . . . . .	—	—	—	—	—	—	—	—	—	—	—	—	—	—	—	—
„ „ крестьянскихъ обществъ . . . . .	—	—	—	—	—	—	—	—	—	—	—	—	—	—	—	—
„ „ городскихъ и другихъ . . . . .	23	38730	113	30535	15637	260	355	20907	70	150835	397	111590	67226	868	1026	104699
Итого . . . . .	23	38730	113	30535	15637	260	355	20907	70	150835	397	111590	67226	868	1026	104699
<b>Всего по губерніи . . . . .</b>	<b>1851</b>	<b>160231<sup>1/2</sup></b>	<b>723</b>	<b>240804<sup>1/2</sup></b>	<b>44124</b>	<b>552</b>	<b>2642</b>	<b>363909</b>	<b>1644<sup>1/2</sup></b>	<b>693894</b>	<b>3663</b>	<b>989275</b>	<b>192217</b>	<b>1791</b>	<b>8292</b>	<b>2194499</b>



№ п/п	№ документа	Дата	Сумма	Содержание	Итого
1	101110	1911	1430	...	1430
2	101110	1911	1430	...	1430
3	101110	1911	1430	...	1430
4	101110	1911	1430	...	1430
5	101110	1911	1430	...	1430
6	101110	1911	1430	...	1430
7	101110	1911	1430	...	1430
8	101110	1911	1430	...	1430
9	101110	1911	1430	...	1430
10	101110	1911	1430	...	1430
11	101110	1911	1430	...	1430
12	101110	1911	1430	...	1430
13	101110	1911	1430	...	1430
14	101110	1911	1430	...	1430
15	101110	1911	1430	...	1430
16	101110	1911	1430	...	1430
17	101110	1911	1430	...	1430
18	101110	1911	1430	...	1430
19	101110	1911	1430	...	1430
20	101110	1911	1430	...	1430
21	101110	1911	1430	...	1430
22	101110	1911	1430	...	1430
23	101110	1911	1430	...	1430
24	101110	1911	1430	...	1430
25	101110	1911	1430	...	1430
26	101110	1911	1430	...	1430
27	101110	1911	1430	...	1430
28	101110	1911	1430	...	1430
29	101110	1911	1430	...	1430
30	101110	1911	1430	...	1430
31	101110	1911	1430	...	1430
32	101110	1911	1430	...	1430
33	101110	1911	1430	...	1430
34	101110	1911	1430	...	1430
35	101110	1911	1430	...	1430
36	101110	1911	1430	...	1430
37	101110	1911	1430	...	1430
38	101110	1911	1430	...	1430
39	101110	1911	1430	...	1430
40	101110	1911	1430	...	1430
41	101110	1911	1430	...	1430
42	101110	1911	1430	...	1430
43	101110	1911	1430	...	1430
44	101110	1911	1430	...	1430
45	101110	1911	1430	...	1430
46	101110	1911	1430	...	1430
47	101110	1911	1430	...	1430
48	101110	1911	1430	...	1430
49	101110	1911	1430	...	1430
50	101110	1911	1430	...	1430
51	101110	1911	1430	...	1430
52	101110	1911	1430	...	1430
53	101110	1911	1430	...	1430
54	101110	1911	1430	...	1430
55	101110	1911	1430	...	1430
56	101110	1911	1430	...	1430
57	101110	1911	1430	...	1430
58	101110	1911	1430	...	1430
59	101110	1911	1430	...	1430
60	101110	1911	1430	...	1430
61	101110	1911	1430	...	1430
62	101110	1911	1430	...	1430
63	101110	1911	1430	...	1430
64	101110	1911	1430	...	1430
65	101110	1911	1430	...	1430
66	101110	1911	1430	...	1430
67	101110	1911	1430	...	1430
68	101110	1911	1430	...	1430
69	101110	1911	1430	...	1430
70	101110	1911	1430	...	1430
71	101110	1911	1430	...	1430
72	101110	1911	1430	...	1430
73	101110	1911	1430	...	1430
74	101110	1911	1430	...	1430
75	101110	1911	1430	...	1430
76	101110	1911	1430	...	1430
77	101110	1911	1430	...	1430
78	101110	1911	1430	...	1430
79	101110	1911	1430	...	1430
80	101110	1911	1430	...	1430
81	101110	1911	1430	...	1430
82	101110	1911	1430	...	1430
83	101110	1911	1430	...	1430
84	101110	1911	1430	...	1430
85	101110	1911	1430	...	1430
86	101110	1911	1430	...	1430
87	101110	1911	1430	...	1430
88	101110	1911	1430	...	1430
89	101110	1911	1430	...	1430
90	101110	1911	1430	...	1430
91	101110	1911	1430	...	1430
92	101110	1911	1430	...	1430
93	101110	1911	1430	...	1430
94	101110	1911	1430	...	1430
95	101110	1911	1430	...	1430
96	101110	1911	1430	...	1430
97	101110	1911	1430	...	1430
98	101110	1911	1430	...	1430
99	101110	1911	1430	...	1430
100	101110	1911	1430	...	1430



# ВЪДОМОСТЬ

о скотоводствѣ въ С.-Петербургской губерніи

за 1909 годъ.



Города и уѣзды.	Лошадей.	Рогатаго скота.	О В Е Ц Ъ.		Свиней.	К о з ь.	Верблюдовъ.	Оленей.	Ословъ и муловъ.	ВСЕГО въ городахъ и уѣздахъ.
			Простыхъ.	Тонкорунныхъ.						
С.-Петербургскій . . . . .	6591	14924	1459	—	2325	62	—	1	6	25368
гор. Гдовъ. . . . .	130	202	66	—	159	21	—	—	—	578
Гдовскій . . . . .	26826	42454	20689	—	9256	273	—	—	—	99489
гор. Луга . . . . .	254	340	—	—	87	30	—	—	—	711
Лужскій. . . . .	26644	41318	22344	4182	7738	94	—	—	9	102329
гор. Новая Ладога. . . . .	292	287	—	—	26	—	—	—	—	605
Новоладожскій . . . . .	14919	27586	8859	69	1068	—	—	—	1	52502
гор. Петергофъ . . . . .	3961	195	15	14	67	15	—	—	4	4271
гор. Ораніенбаумъ . . . . .	299	105	12	—	59	11	—	—	6	492
гор. Кронштадтъ . . . . .	1220	450	7	—	209	43	—	—	—	1934
Петергофскій. . . . .	10752	15775	12562	95	3623	83	—	—	—	42890
гор. Гатчина . . . . .	1498	311	8	—	118	16	—	—	—	1951
гор. Павловскъ . . . . .	707	73	9	—	3	19	—	—	—	811
посадъ Колпино. . . . .	91	153	—	—	154	41	—	—	—	439
гор. Царское Село. . . . .	2546	299	5	—	82	21	—	—	—	2953
Царскосельскій . . . . .	11972	21743	11218	18	2757	115	—	—	3	47993
гор. Шлиссельбургъ . . . . .	151	169	—	—	45	—	—	—	—	365
Шлиссельбургскій . . . . .	6222	14629	6157	1	2418	—	—	—	—	29443
гор. Нарва . . . . .	501	325	14	—	256	26	—	—	—	1122
гор. Ямбургъ. . . . .	136	207	24	—	78	9	—	—	6	460
Ямбургскій . . . . .	11957	20987	21084	166	7650	131	—	—	25	63495
Всего въ городахъ . . . . .	11786	3116	160	1	1343	252	—	—	16	16692
„ „ уѣздахъ . . . . .	115883	199416	104372	620	36835	758	—	1	44	463518
В с е г о . . . . .	127669	202532	104532	622	38178	1010	—	1	60	480210



№ п/п	Наименование	Единица измерения	Количество	Цена	Сумма	Примечание
1	Полосы	м	1	1000	1000	
2	Листы	шт	10	100	1000	
3	Картон	шт	10	100	1000	
4	Бумага	кг	10	100	1000	
5	Клей	кг	10	100	1000	
6	Линейка	шт	10	100	1000	
7	Циркуль	шт	10	100	1000	
8	Стиральная машина	шт	1	10000	10000	
9	Холодильник	шт	1	10000	10000	
10	Полка	шт	10	100	1000	
11	Стол	шт	10	100	1000	
12	Кресло	шт	10	100	1000	
13	Скамья	шт	10	100	1000	
14	Сундук	шт	10	100	1000	
15	Сундук	шт	10	100	1000	
16	Сундук	шт	10	100	1000	
17	Сундук	шт	10	100	1000	
18	Сундук	шт	10	100	1000	
19	Сундук	шт	10	100	1000	
20	Сундук	шт	10	100	1000	
21	Сундук	шт	10	100	1000	
22	Сундук	шт	10	100	1000	
23	Сундук	шт	10	100	1000	
24	Сундук	шт	10	100	1000	
25	Сундук	шт	10	100	1000	
26	Сундук	шт	10	100	1000	
27	Сундук	шт	10	100	1000	
28	Сундук	шт	10	100	1000	
29	Сундук	шт	10	100	1000	
30	Сундук	шт	10	100	1000	
31	Сундук	шт	10	100	1000	
32	Сундук	шт	10	100	1000	
33	Сундук	шт	10	100	1000	
34	Сундук	шт	10	100	1000	
35	Сундук	шт	10	100	1000	
36	Сундук	шт	10	100	1000	
37	Сундук	шт	10	100	1000	
38	Сундук	шт	10	100	1000	
39	Сундук	шт	10	100	1000	
40	Сундук	шт	10	100	1000	
41	Сундук	шт	10	100	1000	
42	Сундук	шт	10	100	1000	
43	Сундук	шт	10	100	1000	
44	Сундук	шт	10	100	1000	
45	Сундук	шт	10	100	1000	
46	Сундук	шт	10	100	1000	
47	Сундук	шт	10	100	1000	
48	Сундук	шт	10	100	1000	
49	Сундук	шт	10	100	1000	
50	Сундук	шт	10	100	1000	



# ВЪДОМОСТЬ

о числѣ разнаго рода зданій въ С.-Петербур-  
бургской губерніи

за 1909 годъ.



Города и уѣзды.	Церквей и монастырей православнаго исповѣданія.		Церквей и монастырей не православнаго исповѣданія.		Синагогъ и мечетей.	Домовъ или дворовъ.		Не жилыхъ зданій.		ВСЕГО ЗДАНІЙ.		
	Каменныхъ.	Деревянныхъ.	Каменныхъ.	Деревянныхъ.		Каменныхъ.	Деревянныхъ.	Каменныхъ.	Деревянныхъ.	Каменныхъ.	Деревянныхъ.	
С.-Петербургскій . . . . .	12	21	1	12	—	—	147	20965	32	16085	192	37083
гор. Шлиссельбургъ . . . . .	3	—	—	—	—	—	21	567	6	23	30	590
Шлиссельбургскій . . . . .	14	8	3	5	—	—	202	10052	357	19677	576	29742
гор. Новая Ладога . . . . .	7	—	—	—	—	1	35	527	34	909	76	1437
Новоладожскій . . . . .	49	36	—	7	—	—	24	20789	23	34579	96	55411
гор. Царское Село . . . . .	16	2	2	—	—	1	331	1110	233	1034	585	2147
Царскосельскій . . . . .	24	21	5	6	—	1	758	19626	396	14124	1183	34078
гор. Павловскъ . . . . .	4	2	—	1	—	—	31	554	4	2	39	559
гор. Гатчина . . . . .	9	2	1	1	1	—	76	833	2	—	89	836
посадъ Колпино . . . . .	3	—	—	2	—	1	33	1390	—	12	36	1405
гор. Петергофъ . . . . .	11	1	1	1	—	—	167	1191	98	837	277	2030
Петергофскій . . . . .	22	17	5	6	—	—	245	29476	453	27908	725	57407
гор. Ораніенбаумъ . . . . .	11	5	4	—	—	1	301	645	59	70	375	721
гор. Кронштадтъ . . . . .	1	4	—	—	1	—	59	460	—	—	61	464
гор. Ямбургъ . . . . .	3	—	1	2	—	—	18	367	2	50	24	419
Ямбургскій . . . . .	22	11	3	3	—	—	493	11062	1038	23037	1556	34116
гор. Нарва . . . . .	6	2	4	1	—	1	229	1106	3	4	242	1114
гор. Луга . . . . .	4	1	1	1	—	—	64	1251	34	1990	103	3246
Лужскій . . . . .	33	42	—	2	—	1	153	24872	227	51354	413	76271
гор. Гдовъ . . . . .	3	2	—	1	—	—	30	431	20	672	53	1106
Гдовскій . . . . .	42	29	1	4	—	—	672	30457	1117	65512	1832	96002
Итого въ городахъ . . . . .	81	21	14	10	2	5	1398	10435	495	5603	1990	16074
„ „ уѣздахъ . . . . .	218	188	18	45	—	2	2694	167299	3643	252576	6573	420110
Всего въ губерніи . . . . .	299	209	32	55	2	7	4092	177734	4138	258179	8563	436184



№ п/п	Имя	№ документа	№ документа	№ документа	№ документа	№ документа
1	147	10008	10082	10082	10082	10082
2	21	10007	10083	10083	10083	10083
3	202	10002	10077	10077	10077	10077
4	32	10027	10099	10099	10099	10099
5	24	10080	10120	10120	10120	10120
6	331	1110	1081	1081	1081	1081
7	792	10020	14124	14124	14124	14124
8	31	10021	10098	10098	10098	10098
9	70	10022	10099	10099	10099	10099
10	38	10020	10099	10099	10099	10099
11	107	11101	10099	10099	10099	10099
12	249	10120	10098	10098	10098	10098
13	301	10120	10099	10099	10099	10099
14	20	1000	10099	10099	10099	10099
15	12	1007	10099	10099	10099	10099
16	108	11002	10087	10087	10087	10087
17	220	1100	10099	10099	10099	10099
18	04	1021	1000	1000	1000	1000
19	123	10122	10124	10124	10124	10124
20	30	10121	10099	10099	10099	10099
21	072	10027	10099	10099	10099	10099
22	1108	10027	10099	10099	10099	10099
23	1108	10027	10099	10099	10099	10099
24	1108	10027	10099	10099	10099	10099
25	1108	10027	10099	10099	10099	10099
26	1108	10027	10099	10099	10099	10099
27	1108	10027	10099	10099	10099	10099
28	1108	10027	10099	10099	10099	10099
29	1108	10027	10099	10099	10099	10099
30	1108	10027	10099	10099	10099	10099
31	1108	10027	10099	10099	10099	10099
32	1108	10027	10099	10099	10099	10099
33	1108	10027	10099	10099	10099	10099
34	1108	10027	10099	10099	10099	10099
35	1108	10027	10099	10099	10099	10099
36	1108	10027	10099	10099	10099	10099
37	1108	10027	10099	10099	10099	10099
38	1108	10027	10099	10099	10099	10099
39	1108	10027	10099	10099	10099	10099
40	1108	10027	10099	10099	10099	10099
41	1108	10027	10099	10099	10099	10099
42	1108	10027	10099	10099	10099	10099
43	1108	10027	10099	10099	10099	10099
44	1108	10027	10099	10099	10099	10099
45	1108	10027	10099	10099	10099	10099
46	1108	10027	10099	10099	10099	10099
47	1108	10027	10099	10099	10099	10099
48	1108	10027	10099	10099	10099	10099
49	1108	10027	10099	10099	10099	10099
50	1108	10027	10099	10099	10099	10099



# ВЪДОМОСТЬ

о числѣ торговыхъ документовъ, выданныхъ въ С.-Петербургской губерніи

за 1909 годъ.





Наименованіе сви- дѣтельствъ.	С.-Петербург- скій уѣздъ.		Городъ Шлиссельбургъ и уѣздъ.		Гор. Царское Село, Павловскъ, Гатчина, Колпино и Царско- сельскій уѣздъ.		Гор. Петергофъ, Ораниенбаумъ и Петергофскій уѣздъ.		Гор. Нарва		р. Новая Ладога и уѣздъ.		Гор. Ямбургъ и уѣздъ.		Гор. Луга и уѣздъ.		Гор. Гдовъ и уѣздъ.		В С Е Г О.		
	Годовыхъ.	Полугодо- выхъ.	Годовыхъ.	Полугодо- выхъ.	Годовыхъ.	Полугодо- выхъ.	Годовыхъ.	Полугодо- выхъ.	Годовыхъ.	Полу- годъ	Годовыхъ.	Полугодо- выхъ.	Годовыхъ.	Полугодо- выхъ.	Годовыхъ.	Полугодо- выхъ.	Годовыхъ.	Полугодо- выхъ.	Годовыхъ.	Полугодо- выхъ.	
<b>I. На торговля предпріятія:</b>																					
1 разряда . . . . .	—	—	2	—	—	—	1	—	6	—	—	—	—	—	—	—	—	—	9	—	
2 " . . . . .	366	4	70	6	68	1	143	3	103	—	79	3	15	—	102	3	114	—	1030	20	
3 " . . . . .	1150	159	388	19	838	82	586	47	253	1	314	14	211	19	644	49	499	31	4883	439	
4 " . . . . .	364	61	50	9	77	38	51	13	32	—	16	3	48	5	90	18	108	17	836	172	
5 " . . . . .	226	64	19	7	9	2	7	—	—	—	7	9	50	12	18	6	25	7	361	107	
Итого . . . . .	2106	288	529	41	992	123	788	63	394	2	416	29	324	36	854	76	746	55	7149	738	
<b>II. Промысловыя предпріятія:</b>																					
1 разряда . . . . .	12	—	1	—	—	—	—	—	—	—	—	—	—	—	—	—	—	—	13	—	
2 " . . . . .	3	—	—	—	1	—	1	—	1	—	—	—	—	—	—	—	—	—	6	—	
3 " . . . . .	10	—	6	1	3	—	—	—	—	—	—	—	—	1	—	—	—	—	20	1	
4 " . . . . .	65	—	33	2	7	—	11	1	2	—	3	—	—	5	1	1	—	—	127	4	
5 " . . . . .	96	11	2	4	14	3	9	5	2	—	6	1	—	1	13	—	3	—	145	25	
6 " . . . . .	46	5	2	8	25	3	26	7	4	—	18	—	3	2	21	—	9	2	154	32	
7 " . . . . .	89	6	10	8	10	12	40	2	32	—	11	4	6	2	5	—	7	1	210	38	
8 " . . . . .	548	28	32	3	59	13	163	5	51	—	14	2	1	—	26	2	23	—	917	60	
Итого . . . . .	869	50	86	26	119	31	250	20	92	—	52	7	10	5	71	3	43	3	1592	160	
<b>III. На личныя промысловыя предпріятія:</b>																					
1 разряда . . . . .	—	—	—	—	—	—	—	—	—	—	—	—	—	—	—	—	—	—	—	—	
2 " . . . . .	—	—	—	—	—	—	—	—	—	—	—	—	—	—	—	—	—	—	—	—	
3 " . . . . .	—	—	—	—	—	—	—	—	—	—	—	—	—	—	—	—	—	—	—	—	
4 " . . . . .	2	—	1	—	—	—	—	—	3	—	—	—	1	—	—	—	—	1	7	1	
5 " . . . . .	637	86	121	6	152	23	139	14	102	—	56	2	22	12	125	19	48	3	1402	185	
6 " . . . . .	—	—	—	—	—	—	—	—	—	—	—	—	1	—	—	—	—	—	—	1	
7 " . . . . .	513	74	64	4	68	2	133	19	77	—	32	3	6	4	19	—	8	—	920	107	
Итого . . . . .	1152	160	186	10	220	25	272	33	182	—	88	5	29	17	144	19	56	4	2329	294	







# ВЪДОМОСТЬ

о пожарахъ въ С.-Петербургской губерніи

за 1909 годъ.



Города и уѣзды.	Въ зимніе мѣсяцы.			Въ весенніе мѣсяцы.			Въ лѣтніе мѣсяцы.		Въ осенніе мѣсяцы.			Всего въ году.			Причина пожаровъ.					
	Число пожаровъ.	Число погорѣвшихъ дворовъ.	Сумма убытковъ въ руб.	Число пожаровъ.	Число погорѣвшихъ дворовъ.	Сумма убытковъ въ руб.	Число погорѣвшихъ дворовъ.	Сумма убытковъ въ руб.	Число пожаровъ.	Число погорѣвшихъ дворовъ.	Сумма убытковъ въ руб.	Число пожаровъ.	Число погорѣвшихъ дворовъ.	Сумма убытковъ въ руб.	Отъ молніи.	Отъ дурного устройства печей и трубъ.	Отъ неосторожности.	Отъ поджога.	Отъ другихъ причинъ.	
С.-Петербургскій . . . . .	25	26	73068	24	26	11218	24	26	86765	30	30	330490	103	108	602508	—	13	25	13	52
гор. Шлиссельбургъ . . . . .	—	—	—	1	—	40	3	3	12500	—	—	—	4	3	12900	—	—	4	—	—
Шлиссельбургскій . . . . .	18	19	39046	8	14	130	17	38	20328	17	33	360960	60	104	433363	1	6	14	5	34
гор. Новая Ладога . . . . .	3	3	660	1	1	2	2	400	3	3	1700	9	9	2810	—	1	4	2	2	
Новоладожскій . . . . .	9	10	2411	10	65	433	15	20	275588	20	37	99278	54	132	420650	3	10	23	3	15
гор. Царское Село . . . . .	9	—	5438	4	—	1	6	—	55503	7	1	6145	26	1	67186	—	4	13	1	8
Царскосельскій . . . . .	23	28	34670	22	77	958	29	38	30675	46	45	56481	120	188	197660	1	16	53	20	30
гор. Павловскъ . . . . .	—	—	—	1	1	40	—	—	—	—	—	1	1	4000	—	1	—	—	—	
гор. Гатчина . . . . .	1	—	3550	3	—	2	2	—	3	2	—	170	8	—	4093	—	3	1	—	4
посадъ Колпино . . . . .	2	3	8200	1	1	160	2	2	9000	2	2	13000	7	8	46200	—	—	4	2	1
гор. Петергофъ . . . . .	3	—	650	5	3	2	2	1	100	4	1	800	4	5	4450	—	3	1	1	9
Петергофскій . . . . .	27	31	37455	24	48	69	16	56	41531	30	39	28815	103	174	180528	2	14	50	8	29
гор. Ораніенбаумъ . . . . .	3	2	6200	—	—	—	1	—	5000	1	—	100	5	2	11300	—	—	5	—	—
гор. Кронштадтъ . . . . .	3	1	100	2	—	6	6	23205	3	2	4550	14	9	28255	—	3	7	1	3	
гор. Ямбургъ . . . . .	1	1	100	1	1	1	1	1	—	—	—	—	3	1100	—	1	1	—	1	
Ямбургскій . . . . .	7	8	3150	7	11	13	24	64	41271	28	37	91817	66	123	149263	2	2	27	13	22
гор. Нарва . . . . .	5	3	3278	—	—	—	4	5	9800	3	2	600	12	10	13678	—	1	8	1	2
гор. Луга . . . . .	2	2	1800	2	2	3	1	1	1600	—	—	—	5	5	6900	—	—	—	5	—
Лужскій . . . . .	50	467	79845	44	132	61	40	374	59347	21	89	26898	155	1062	227641	—	39	48	38	30
гор. Гдовъ . . . . .	—	—	—	—	—	—	1	1	45	—	—	—	1	1	45	—	—	1	—	—
Гдовскій . . . . .	20	22	6603	30	109	4	36	162	91148	49	73	32275	135	366	178877	1	30	55	19	30
Итого въ городахъ . . . . .	32	15	30076	21	9	2	31	22	117156	25	11	27065	109	57	202917	—	17	49	13	30
„ „ уѣздахъ . . . . .	179	611	276278	169	485	45	201	778	619653	247	383	1007014	796	2257	2390190	10	130	295	119	242
Всего въ губерніи . . . . .	211	626	306351	190	494	48	232	800	766809	272	394	1034079	905	2314	2593407	10	147	344	132	272



No. of plants	No. of plants			No. of plants			No. of plants		
	1900	1901	1902	1900	1901	1902	1900	1901	1902
23	18	23	13	605308	108 4108	800 280400	23 80	28705	28705
—	—	—	—	12900	—	—	—	—	—
84	5	14	8	433868	60 8104	93 880900	17	8841	80328
2	2	4	1	2810	2 2 9	1700	8	1001	21
19	3	10	10	450950	24 6182	8712 90278	20	627588	20
8	1	4	4	67188	20 2 1	6142	7	69303	—
30	20	23	16	167800	120 4188	463 330181	22 46	2877	20075
—	—	—	—	4000	1	—	—	—	—
4	—	—	—	4008	—	170	2	—	—
1	2	—	—	46200	7 2 8	1235 12000	2	8000	24
9	1	—	—	4480	4 2 9	800	4	1002	19
20	8	14	14	180228	102 474	20 32812	20	56 41931	23
—	—	—	—	11800	2 2 2	100	1	—	—
3	1	—	—	28222	14 2 2	4230	2	89202	0
1	—	—	—	1100	1 2	—	—	—	—
23	13	27	2	14928	60 7123	2710 91812	25	61 4127	12
2	1	—	—	18878	12 5 10	628 690	2	—	—
—	—	—	—	6900	5 2 9	—	—	—	—
30	28	48	30	227611	152 4092	82 22828	21	1071	1850317
—	—	—	—	48	1	—	—	—	—
30	20	25	1	178277	132 8860	2240 82572	19	12 400112	10
30	13	40	—	802017	100 2227	160227002	22	22 11750	22
243	119	295	180	2200100	720 2227	228 2020104	221	278 204022	221
272	182	244	10	2202407	002 2214	201 2081070	222	220 22200	222



Муж Жен

# ВЪДОМОСТЬ

о числѣ раскольниковъ разныхъ сектъ,  
находящихся въ С.-Петербургской губерніи

за 1909 годъ.

Губерніи		Уезды		Секты	
Муж	Жен	Муж	Жен	Муж	Жен
1	1	1	1	1	1
2	2	2	2	2	2
3	3	3	3	3	3
4	4	4	4	4	4
5	5	5	5	5	5
6	6	6	6	6	6
7	7	7	7	7	7
8	8	8	8	8	8
9	9	9	9	9	9
10	10	10	10	10	10
11	11	11	11	11	11
12	12	12	12	12	12
13	13	13	13	13	13
14	14	14	14	14	14
15	15	15	15	15	15
16	16	16	16	16	16
17	17	17	17	17	17
18	18	18	18	18	18
19	19	19	19	19	19
20	20	20	20	20	20
21	21	21	21	21	21
22	22	22	22	22	22
23	23	23	23	23	23
24	24	24	24	24	24
25	25	25	25	25	25
26	26	26	26	26	26
27	27	27	27	27	27
28	28	28	28	28	28
29	29	29	29	29	29
30	30	30	30	30	30
31	31	31	31	31	31
32	32	32	32	32	32
33	33	33	33	33	33
34	34	34	34	34	34
35	35	35	35	35	35
36	36	36	36	36	36
37	37	37	37	37	37
38	38	38	38	38	38
39	39	39	39	39	39
40	40	40	40	40	40
41	41	41	41	41	41
42	42	42	42	42	42
43	43	43	43	43	43
44	44	44	44	44	44
45	45	45	45	45	45
46	46	46	46	46	46
47	47	47	47	47	47
48	48	48	48	48	48
49	49	49	49	49	49
50	50	50	50	50	50
51	51	51	51	51	51
52	52	52	52	52	52
53	53	53	53	53	53
54	54	54	54	54	54
55	55	55	55	55	55
56	56	56	56	56	56
57	57	57	57	57	57
58	58	58	58	58	58
59	59	59	59	59	59
60	60	60	60	60	60
61	61	61	61	61	61
62	62	62	62	62	62
63	63	63	63	63	63
64	64	64	64	64	64
65	65	65	65	65	65
66	66	66	66	66	66
67	67	67	67	67	67
68	68	68	68	68	68
69	69	69	69	69	69
70	70	70	70	70	70
71	71	71	71	71	71
72	72	72	72	72	72
73	73	73	73	73	73
74	74	74	74	74	74
75	75	75	75	75	75
76	76	76	76	76	76
77	77	77	77	77	77
78	78	78	78	78	78
79	79	79	79	79	79
80	80	80	80	80	80
81	81	81	81	81	81
82	82	82	82	82	82
83	83	83	83	83	83
84	84	84	84	84	84
85	85	85	85	85	85
86	86	86	86	86	86
87	87	87	87	87	87
88	88	88	88	88	88
89	89	89	89	89	89
90	90	90	90	90	90
91	91	91	91	91	91
92	92	92	92	92	92
93	93	93	93	93	93
94	94	94	94	94	94
95	95	95	95	95	95
96	96	96	96	96	96
97	97	97	97	97	97
98	98	98	98	98	98
99	99	99	99	99	99
100	100	100	100	100	100



Города и уѣзды.	Пріемлющихъ священство.		БЕЗПОНОВЧИНСКИХЪ СЕРТЪ.				Малаканъ, духоборцевъ и другихъ съ ними сходныхъ.	Иудействующихъ.	Скопцовъ, шалапутовъ, хлыстовъ и друг. придерживающихся подобнаго имъ ученія.		Евангеличesk. христіанъ.		И Т О Г О.		Обоего пола.		
	Муж.	Жен.	Признающихъ браки.		Непризнающихъ браки.				Муж.	Жен.	Муж.	Жен.	Муж.	Жен.		Муж.	Жен.
			Муж.	Жен.	Муж.	Жен.											
С.-Петербургскій . . . . .	1	3	55	65	—	—	—	—	5	4	—	—	—	—	61	72	133
гор. Шлиссельбургъ . . . . .	—	—	6	2	—	—	—	—	—	—	—	—	—	—	6	2	8
Шлиссельбургскій . . . . .	—	—	260	237	—	—	—	—	—	—	19	36	—	—	279	273	552
гор. Новая Ладога . . . . .	—	—	—	—	—	—	—	—	—	—	—	—	—	—	—	—	—
Новоладожскій . . . . .	1911	2715	2968	3228	699	1322	—	—	34	36	—	—	—	—	5612	7301	12913
гор. Царское Село . . . . .	6	8	9	8	1	1	3	2	101	111	—	—	4	5	124	135	259
Царкосельскій . . . . .	734	773	303	354	20	36	174	190	47	72	260	611	—	—	1538	2036	3574
гор. Павловскъ . . . . .	3	4	5	7	—	—	—	—	41	45	—	—	—	—	49	56	105
гор. Гатчина . . . . .	—	—	9	5	—	—	—	—	46	32	—	—	—	—	55	37	92
посадъ Колпино . . . . .	—	—	12	9	—	—	—	—	51	42	—	—	—	—	63	51	114
гор. Петергофъ . . . . .	2	5	2	2	—	—	—	—	37	46	—	—	—	—	41	53	94
Петергофскій . . . . .	12	10	12	8	—	—	1	—	143	57	7	6	—	—	175	81	256
гор. Ораніенбаумъ . . . . .	—	—	—	—	—	—	—	—	34	34	—	—	—	—	34	34	68
гор. Кронштадтъ . . . . .	123	111	61	11	5	9	—	—	221	211	—	—	—	—	410	375	785
гор. Ямбургъ . . . . .	—	—	—	—	—	—	—	—	—	—	—	—	—	—	—	—	—
Ямбургскій . . . . .	—	—	—	—	—	—	—	—	89	45	—	—	—	—	89	45	134
гор. Нарва . . . . .	—	—	—	—	—	—	—	—	380	195	—	—	—	—	380	195	575
гор. Луга . . . . .	14	20	—	—	—	—	—	—	203	202	—	—	—	—	217	222	439
Лужскій . . . . .	595	533	—	—	—	—	—	—	230	291	—	—	—	—	825	821	1649
гор. Гдовъ . . . . .	—	—	—	—	—	—	—	—	—	—	—	—	—	—	—	—	—
Гдовскій . . . . .	—	—	386	399	—	—	—	—	34	43	—	—	—	—	420	442	862
Всего въ губерніи . . . . .	3401	4182	4088	4365	725	1368	178	192	1696	1469	286	653	4	5	10378	12234	22612







# ВѢДОМОСТЬ

О насильственныхъ и случайныхъ смертяхъ  
въ С.-Петербургской губерніи

за 1909 годъ.



**Лица, умершія насильственнымъ и случайнымъ образомъ.**

Города и уѣзды.	Число случаевъ смертоубійства.		Жертвы смертоубійства.						Скорострѣльн. смертей.			Умершихъ.		Найденныя мертвыя тѣла.		Жертвы случайной смерти.												ВСЕГО умерло отъ насилія и случайности.																	
	Дѣтоубійство новорожденнаго.	Смертоубійство.	Дѣтоубійство.		Смертоубійство.		Итого.	Самоубійцы.		Отъ болѣзней.		Отъ пьянства.	Отъ неизвѣстныхъ причинъ.	Итого.	Убитыя тѣла.	Убитыя громомъ.	Задушено и убито на высотахъ.	Сгорѣло и убито на пожарахъ.	Умерло отъ угара.	Замерзло.	Утонуло.	Укушено до смерти звѣрями.	Умерло отъ другихъ случайностей.	Всего умерло.		м.	ж.																		
			м.	ж.	м.	ж.		м.	ж.	м.	ж.													м.	ж.			м.	ж.	м.	ж.	м.	ж.	м.	ж.										
			Итого.	м.	ж.	м.	ж.	м.	ж.	м.	ж.	м.	ж.	м.	ж.	м.	ж.	м.	ж.	м.	ж.	м.	ж.	м.	ж.	м.	ж.	м.	ж.																
С.-Петербургскій . . . . .	3	9	12	2	1	7	2	9	3	15	6	24	6	11	5	3	40	10	12	2	—	—	3	—	—	1	2	—	—	—	10	6	1	—	5	1	21	8	97	29					
гор. Шлиссельбургъ . . . . .	—	2	2	—	—	2	—	2	—	1	—	2	—	1	3	—	6	2	1	—	—	—	—	—	—	1	—	—	—	—	—	6	1	—	—	—	—	7	1	17	3				
Шлиссельбургскій . . . . .	3	16	19	1	2	15	1	16	3	4	—	6	1	3	3	1	12	2	3	—	—	1	5	—	4	6	1	—	—	—	13	3	—	—	3	—	26	10	61	15					
гор. Новая Ладога . . . . .	—	—	—	—	—	—	—	—	—	2	—	4	1	2	—	—	—	—	—	—	—	—	—	—	—	—	—	—	—	—	—	—	—	—	—	—	4	—	13	2					
Новоладожскій . . . . .	—	12	12	—	—	12	—	11	—	1	—	19	2	8	2	1	29	3	9	1	2	—	2	—	—	—	1	—	1	—	14	4	—	—	—	—	2	20	6	71	10				
гор. Царское Село . . . . .	—	1	1	—	—	1	—	1	—	6	2	—	—	3	—	—	—	—	—	—	—	—	—	—	—	—	—	—	—	—	—	—	—	—	—	10	3	11	3	20	5				
Царскосельскій . . . . .	2	15	17	1	1	13	2	14	3	10	3	124	92	25	16	7	165	99	5	1	—	—	7	4	1	—	—	—	1	—	13	2	—	—	14	10	36	16	230	122					
гор. Павловскъ . . . . .	—	—	—	—	—	—	—	—	—	—	1	1	—	2	—	—	—	—	—	—	—	—	—	—	—	—	—	—	—	—	—	—	—	—	—	—	—	—	—	1	—	4	2		
гор. Гатчина . . . . .	—	—	—	—	—	—	—	—	—	3	1	4	2	1	—	—	—	—	—	—	—	—	—	—	—	—	—	—	—	—	—	—	—	—	—	—	—	—	—	—	5	2			
посадь Колпино . . . . .	—	1	1	—	—	1	—	1	—	1	—	5	4	2	5	3	12	7	—	—	—	—	—	—	—	—	—	—	—	—	—	—	—	—	—	—	—	—	—	—	—	—	3	1	
городъ Петергофъ . . . . .	1	1	2	—	1	1	—	1	1	—	—	—	—	1	1	2	—	—	—	—	—	—	—	—	—	—	—	—	—	—	—	—	—	—	—	—	—	—	—	—	—	—	—	—	—
Петергофскій . . . . .	2	12	14	2	—	10	2	12	2	8	—	14	2	16	—	—	30	3	4	3	—	—	3	1	—	—	2	—	1	—	6	1	—	—	1	—	13	2	6	10	—	—			
гор. Ораніенбаумъ . . . . .	—	1	1	—	—	1	—	1	—	—	—	1	1	1	—	—	2	1	—	—	—	—	—	—	—	—	—	—	—	—	—	—	—	—	—	—	—	—	—	—	—	—	—	—	
гор. Кронштадтъ . . . . .	—	1	1	—	—	—	1	—	1	6	2	17	13	15	1	—	33	16	3	1	—	—	—	—	—	—	—	—	—	—	—	—	—	—	—	—	—	—	—	—	—	—	—	—	—
гор. Ямбургъ . . . . .	—	—	—	—	—	—	—	—	—	1	—	1	—	—	1	1	2	1	1	—	—	—	—	—	—	—	—	—	—	—	—	—	—	—	—	—	—	—	—	—	—	—	—	—	—
Ямбургскій . . . . .	1	10	11	1	—	10	—	11	—	2	1	72	35	5	—	—	77	35	2	2	—	—	1	—	2	—	—	—	—	—	—	—	—	—	—	—	—	—	—	—	—	—	—	—	
гор. Нарва . . . . .	—	—	—	—	—	—	—	—	—	—	—	—	—	—	—	—	—	—	—	—	—	—	—	—	—	—	—	—	—	—	—	—	—	—	—	—	—	—	—	—	—	—	—	—	
гор. Луга . . . . .	1	1	2	1	—	1	—	2	—	—	2	—	—	2	1	—	3	—	—	—	—	—	—	—	—	—	—	—	—	—	—	—	—	—	—	—	—	—	—	—	—	—	—	—	
Лужскій . . . . .	1	31	32	1	—	28	3	29	3	14	—	27	4	7	6	—	40	5	1	1	2	—	4	—	—	1	1	—	5	—	15	7	—	—	—	—	—	—	—	—	—	—	—	—	
гор. Гдовъ . . . . .	—	—	—	—	—	—	—	—	—	—	—	—	—	—	—	—	—	—	—	—	—	—	—	—	—	—	—	—	—	—	—	—	—	—	—	—	—	—	—	—	—	—	—	—	
Гдовскій . . . . .	—	17	17	—	—	16	1	17	1	7	2	11	1	9	8	5	28	7	2	1	—	—	2	—	1	1	—	—	—	—	—	—	—	—	—	—	—	—	—	—	—	—	—	—	
Итого въ городахъ . . . . .	2	8	10	1	1	7	1	8	2	20	8	35	22	30	12	4	77	32	6	2	—	—	3	1	—	—	1	—	1	—	20	5	1	—	13	3	39	9	149	53					
„ „ уѣздахъ . . . . .	12	122	134	8	4	111	11	119	15	61	12	297	143	84	40	17	421	164	38	11	4	1	25	5	7	9	7	—	8	1	80	26	3	—	41	29	17	71	817	273					
Всего въ губерніи . . . . .	14	130	144	9	5	118	12	127	17	81	20	332	165	114	52	21	498	196	44	13	4	1	30	6	7	9	8	—	9	1	100	31	4	—	54	32	216	80	966	326					











Къ началу Января 1909 года оставалось под стражею.							Въ теченіе 1909 года прибыло арестантовъ.							Въ теченіе 1909 года выбыло арестантовъ.							Къ началу Января мѣсяца 1910 года осталось содержанихся подъ стражею.										
По какой причинѣ содержались.							По какой причинѣ содержались.							По какой причинѣ содержались.							По какой причинѣ содержались.										
До постановленія приговора судомъ.		По распоряженію административной власти.		По приговорамъ судебныхъ мѣстъ.		ВСЕГО.	До постановленія приговора судомъ.		По распоряженію административной власти.		По приговорамъ судебныхъ мѣстъ.		ВСЕГО.	До постановленія приговора судомъ.		По распоряженію административной власти.		По приговорамъ судебныхъ мѣстъ.		ВСЕГО.	До постановленія приговора судомъ.		По распоряженію административной власти.		По приговорамъ судебныхъ мѣстъ.		ВСЕГО.				
Мужчинъ.	Женщинъ.	Мужчинъ.	Женщинъ.	Мужчинъ.	Женщинъ.		Мужчинъ.	Женщинъ.	Мужчинъ.	Женщинъ.	Мужчинъ.	Женщинъ.		Мужчинъ.	Женщинъ.	Мужчинъ.	Женщинъ.	Мужчинъ.	Женщинъ.		Мужчинъ.	Женщинъ.	Мужчинъ.	Женщинъ.	Мужчинъ.	Женщинъ.		Мужчинъ.	Женщинъ.	Мужчинъ.	Женщинъ.
2028	164	1343	170	3011	271	382	605	18454	1966	173349	22039	30554	3840	222357	27845	18400	1955	173175	22055	30473	3823	222048	27833	2082	175	1577	154	3092	288	6691	617







НАЗВАНІЕ

ПРЕСТАВЛЕНІИ

Улож. о нар.

176-240

Улож. о жокн.

99-107

108-118

120-137

Улож. о вѣдл.

328

329

330

331

332

333

334

335

336

337

338

339

340

341

342

343

344

345

346

347

348

349

350

351

352

353

354

355

356

357

358

359

360

361

362

363

364

365

366

367

368

369

370

# ВѢДОМОСТЬ

о числѣ подеудимыхъ осужденныхъ и оправданныхъ, приговоры о коихъ были обращены чрезъ Прокурора С.-Петербургскаго Окружнаго Суда, съ распределеніемъ ихъ по возрастамъ, полу и сословіямъ,

## за 1909 годъ.

Улож. о вѣдл.

369

370

371

372

373

374

375

376

377

378

379

На полноту въ предѣлахъ (отъ томъ вѣдл. пр. н. т.)

380

381

382

383

384 385 386 387 388 389 390 391 392 393 394 395 396 397 398 399 400







№	Имя	Возраст	Состояние	Пол	Родина	Ученая степень	Служба	Семейное положение	Иные сведения	Семейное положение		Служба		Иные сведения	
										Жен.	Муж.	Жен.	Муж.	Жен.	Муж.
1	Иванов	30	Вдовец	Муж.	Смоленск	Коллежский регистратор	Служит	Жен.	1	1	1	1	1	1	1
2	Петров	25	Женат	Муж.	Москва	Секретарь	Служит	Жен.	1	1	1	1	1	1	1
3	Сидоров	40	Вдовец	Муж.	Владимир	Судейский пристав	Служит	Жен.	1	1	1	1	1	1	1
4	Климов	35	Женат	Муж.	Ярославль	Секретарь	Служит	Жен.	1	1	1	1	1	1	1
5	Васильев	28	Женат	Муж.	Тверь	Секретарь	Служит	Жен.	1	1	1	1	1	1	1
6	Михайлов	32	Женат	Муж.	Смоленск	Секретарь	Служит	Жен.	1	1	1	1	1	1	1
7	Попов	45	Вдовец	Муж.	Москва	Секретарь	Служит	Жен.	1	1	1	1	1	1	1
8	Смирнов	38	Женат	Муж.	Владимир	Секретарь	Служит	Жен.	1	1	1	1	1	1	1
9	Иванов	22	Женат	Муж.	Смоленск	Секретарь	Служит	Жен.	1	1	1	1	1	1	1
10	Петров	27	Женат	Муж.	Москва	Секретарь	Служит	Жен.	1	1	1	1	1	1	1
11	Сидоров	33	Женат	Муж.	Владимир	Секретарь	Служит	Жен.	1	1	1	1	1	1	1
12	Климов	37	Женат	Муж.	Ярославль	Секретарь	Служит	Жен.	1	1	1	1	1	1	1
13	Васильев	29	Женат	Муж.	Тверь	Секретарь	Служит	Жен.	1	1	1	1	1	1	1
14	Михайлов	31	Женат	Муж.	Смоленск	Секретарь	Служит	Жен.	1	1	1	1	1	1	1
15	Попов	42	Вдовец	Муж.	Москва	Секретарь	Служит	Жен.	1	1	1	1	1	1	1
16	Смирнов	36	Женат	Муж.	Владимир	Секретарь	Служит	Жен.	1	1	1	1	1	1	1
17	Иванов	24	Женат	Муж.	Смоленск	Секретарь	Служит	Жен.	1	1	1	1	1	1	1
18	Петров	26	Женат	Муж.	Москва	Секретарь	Служит	Жен.	1	1	1	1	1	1	1
19	Сидоров	34	Женат	Муж.	Владимир	Секретарь	Служит	Жен.	1	1	1	1	1	1	1
20	Климов	39	Женат	Муж.	Ярославль	Секретарь	Служит	Жен.	1	1	1	1	1	1	1
21	Васильев	31	Женат	Муж.	Тверь	Секретарь	Служит	Жен.	1	1	1	1	1	1	1
22	Михайлов	32	Женат	Муж.	Смоленск	Секретарь	Служит	Жен.	1	1	1	1	1	1	1
23	Попов	41	Вдовец	Муж.	Москва	Секретарь	Служит	Жен.	1	1	1	1	1	1	1
24	Смирнов	35	Женат	Муж.	Владимир	Секретарь	Служит	Жен.	1	1	1	1	1	1	1
25	Иванов	23	Женат	Муж.	Смоленск	Секретарь	Служит	Жен.	1	1	1	1	1	1	1
26	Петров	25	Женат	Муж.	Москва	Секретарь	Служит	Жен.	1	1	1	1	1	1	1
27	Сидоров	33	Женат	Муж.	Владимир	Секретарь	Служит	Жен.	1	1	1	1	1	1	1
28	Климов	37	Женат	Муж.	Ярославль	Секретарь	Служит	Жен.	1	1	1	1	1	1	1
29	Васильев	29	Женат	Муж.	Тверь	Секретарь	Служит	Жен.	1	1	1	1	1	1	1
30	Михайлов	31	Женат	Муж.	Смоленск	Секретарь	Служит	Жен.	1	1	1	1	1	1	1



