

A. 911

Обзоръ  
Темзенской губ.  
за 1873г.

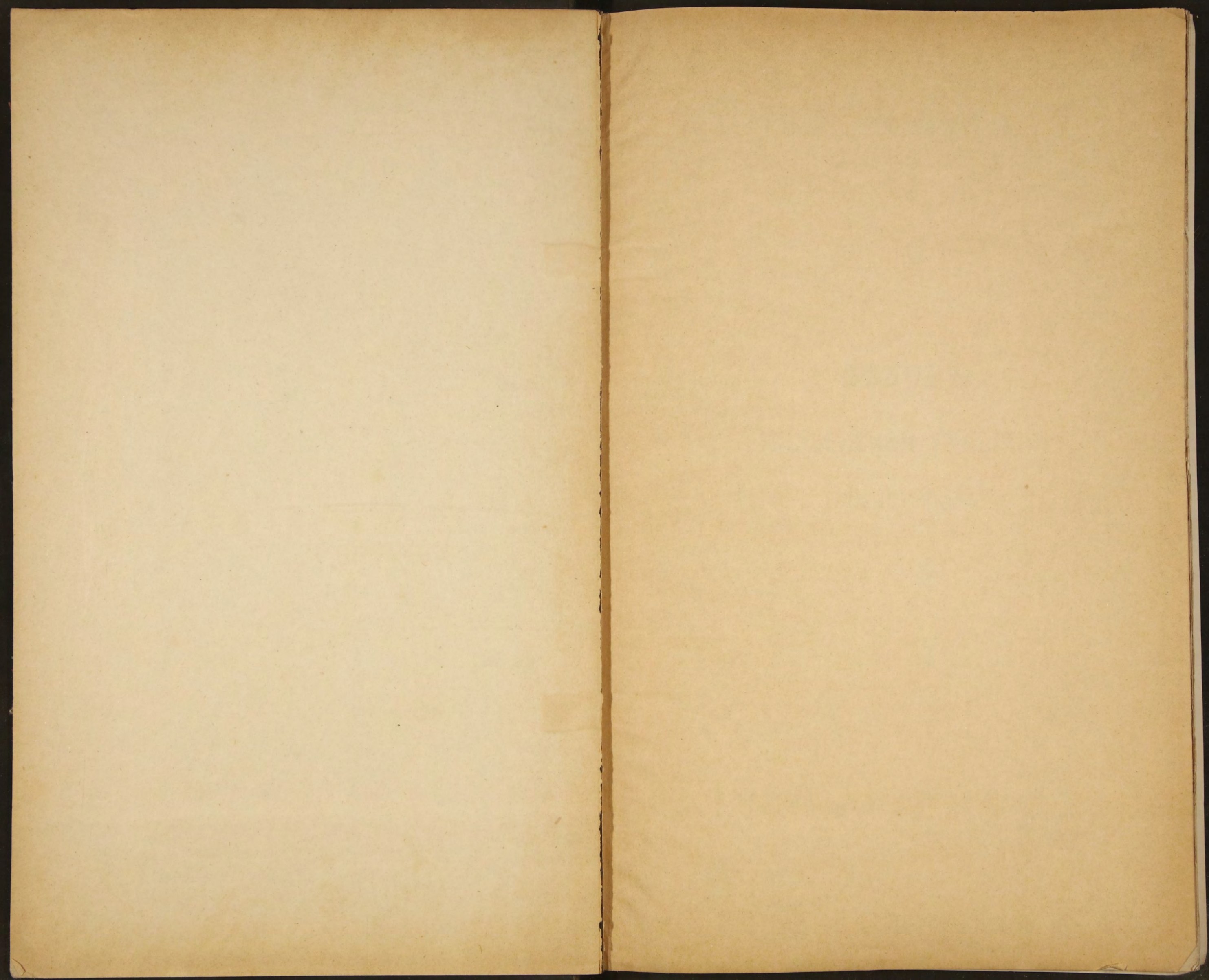



7 911

~~14113~~

**ОБЗОРЪ**  
**ПЕНЗЕНСКОЙ ГУБЕРНІИ**  
**ЗА 1873 ГОДЪ.**



Библиотека НБФ СССР

1. Введение  
2. Основные понятия  
3. Методы решения  
4. Задачи

80584

5. Заключение  
6. Литература  
7. Приложение  
8. Справочные материалы  
9. Библиография  
10. Заключение

ОГЛАВЛЕНІЕ СТАТЕЙ, ВОШЕДШИХЪ ВЪ ОБЗОРЪ ПЕНЗЕНСКОЙ  
ГУБЕРНІИ ЗА 1873 ГОДЪ.

*I. Естественныя и производительныя силы губерніи и экономическая дѣятельность ея населенія:*

	Стр.
Земледѣліе . . . . .	1
Обезпеченіе народнаго продовольствія . . . . .	13
Промыслы сельскаго и городского населенія . . . . .	14
Промышленность заводская и фабричная . . . . .	24
Торговля . . . . .	25
Движеніе населенія . . . . .	26

*II. Подати и повинности.*

Окладные сборы . . . . .	28
Государственные земскіе сборы . . . . .	—
Губернскіе и уѣздные земскіе сборы . . . . .	30
Городскіе доходы и расходы . . . . .	32
Выкупные платежи . . . . .	33
Оброчныя крестьянскіе платежи въ пользу помѣщиковъ . . . . .	34
Акцизные сборы . . . . .	—
Отправленіе натуральныхъ повинностей . . . . .	41

*III. Общественное устройство и благочиніе:*

Казенныя и общественныя зданія . . . . .	46
Дороги, мосты и перевозки . . . . .	48
Почты . . . . .	51
Народная нравственность . . . . .	53
Арестанты, тюрьмы и этапы . . . . .	54
Пожары . . . . .	57
Различныя происшествія и народныя бѣдствія . . . . .	58

*IV. Народное здравіе и общественное призрыіе.*

Врачи . . . . .	59
Больницы . . . . .	61
Эпидеміи . . . . .	62
Эпизоотіи . . . . .	64
Насильственныя смерти . . . . .	67
Богадѣльни . . . . .	—
<i>V. Народное просвѣщеніе</i> . . . . .	71
<i>VI. Движеніе крестьянскаго дѣла</i> . . . . .	72

# ОБЗОРЪ

## ПЕНЗЕНСКОЙ ГУБЕРНІИ

### ЗА 1873 ГОДЪ.

#### I. Естественныя и производительныя силы губерніи и экономическая дѣятельность ея населенія.

**Земледѣліе.** Изъ 3.472.292 десятинъ земли, составляющихъ территорію Пензенской губерніи, 3.350.000 десятинъ считаются удобною землею. Распредѣленіе этой земли по хозяйственнымъ угодьямъ представляется приблизительно въ слѣдующемъ видѣ: подъ усадьбами до 68 тысячъ, подъ лугами и пастбищами до 270 тысячъ, подъ лѣсомъ до 690 тысячъ, остальное количество, слишкомъ двѣ трети всей земли, обращено въ пашню. Въ этихъ угодьяхъ заключается все естественное богатство губерніи, а распредѣленіе ихъ указываетъ на то, что главнѣйшую производительность этихъ богатствъ составляетъ земледѣліе.

Между тѣмъ изъ отчета за прошлые годы видно до какого жалкаго положенія дошла эта главнѣйшая отрасль здѣшняго сельскаго хозяйства; тамъ указано было на тѣ рутинныя приемы обработки земли, которые употребляются въ народѣ въ теченіи многихъ десятковъ лѣтъ и до того окрѣпли, что не смотря на то, что слишкомъ истощенная земля перестаетъ вознаграждать трудъ земледѣльца, онъ всетаки по прежнему продолжаетъ бросать въ нее сѣмена и кое какъ взрыхлять сохою верхній непроизводительный слой безъ



всякаго удобренія, оставляя глубже лежащую тучную почву нетронутую. Чтобы вызвать здѣшнихъ землепашцевъ изъ такой летаргіи нужна была посторонняя помощь. Вотъ почему я рѣшился взять на себя инициативу въ принятіи тѣхъ радикальныхъ мѣръ, какія, по моему мнѣнію, необходимы для поднятія уровня здѣшняго земледѣлія. Мѣры эти, какъ было объяснено въ прошлогоднемъ отчетѣ, состояли: 1., въ передѣлѣ крестьянскихъ полей на нѣсколько лѣтъ, чтобы каждый хозяинъ зналъ свою полосу и какъ собственную удобрялъ ее, не опасаясь, что на будущій годъ она достанется другому и 2., въ улучшеніи существующей мелкой, малосильной, вообще жалкой породы лошадей, едва таскающихъ соху и вовсе неспособныхъ къ обработкѣ земли плугомъ. Правда, результатовъ отъ такихъ мѣръ можно ожидать не ранѣе четырехъ—пяти лѣтъ, но въ подобныхъ дѣлахъ важно самое начало, потомъ неутомимое преслѣдованіе цѣли. И я, не смотря на разные намеки, въ которыхъ дѣйствія мои выставляются непрошеною опекою, не останавливаюсь на полпути, послѣдовательно продолжаю стремиться къ предположенной цѣли и тѣмъ дѣятельнѣе, чѣмъ болѣе убѣждаюсь, что сами крестьяне сознаютъ не только пользу но и необходимость предложенныхъ мною мѣръ.

Отчетный годъ въ этомъ отношеніи не только не прошолъ безплодно для губерніи, но даже превзошелъ мои ожиданія. Общественные приговоры о раздѣлѣ земли на долгіе сроки неостались мертвою буквою; крестьяне не только дѣйствительно подѣлили свои поля, но успокоенные тѣмъ, что отведенныя имъ полосы надолго останутся неизмѣнною ихъ собственностію, начали удобрять ихъ. Впрочемъ закоренелые рутинеры и преимущественно лентяи и тутъ заявили себя вѣрными застарѣлымъ обычаямъ, они по прежнему кое какъ взрыхляютъ свои загоны безъ всякаго ихъ удобренія, рассчитывая, что опредѣленный срокъ какъ нибудь промаятся, а тамъ новый передѣлъ—и имъ можетъ достаться удобренная земля. Но тѣмъ отраднѣе было встрѣтить справедливое негодованіе благомыслящихъ крестьянъ на подобныхъ эксплуататоровъ чужаго труда. Мнѣ представленъ приго-

воръ Кириловскаго общества, Трескинской волости, Мокшанскаго уѣзда, буквальное содержаніе котораго слѣдующее: .... „имѣли совѣщаніе о томъ, что приговоромъ нашимъ, состоявшимся 29 дня Декабря мѣсяца 1872 года за № 4, мы, въ видѣ улучшенія хозяйства, постановили: землю раздѣлить по душамъ на 10 лѣтъ, что и было тогда же исполнено, т. е. земля раздѣлена; послѣ того рачительные хозяева, сознавая, что удобреніе полей приноситъ значительную пользу, доставшіеся на нѣсколько лѣтъ участки, уваживаютъ и прилагаютъ свое стараніе къ лучшей обработкѣ своихъ участковъ, другіе же по лѣности и нерадѣнію своему обросили свои участки, навозу не отвезли ни одного воза, пашню дѣлаютъ плохую, въ надеждѣ на то, что можетъ быть по истеченіи срока имъ достанутся хорошо обработанные участки. Усматривая, что подобныя нерадѣніе и лѣность могутъ принести ущербъ въ хозяйствѣ, мы нынѣ, съ общаго всѣхъ насъ согласія, постановили: по истеченіи срока приговорамъ нашимъ, при новомъ передѣлѣ земли, если будутъ неудобренные участки, то оставить ихъ у прежнихъ хозяевъ безъ жеребья“.

Мысль этаго приговора никѣмъ изъ начальствующихъ не навязана крестьянамъ; она явилась какъ необходимое слѣдствіе глубокаго убѣжденія въ разумномъ пользованіи своею землею, какъ инстинктивная потребность не лишиться плодовъ своего труда. Неужели и послѣ такого осязательнаго факта найдутся пессимисты, которые будутъ доказывать, что и приведенный мною приговоръ не имѣетъ для пользы дѣла никакого значенія. Что касается до меня, то я полагаю, что русскій крестьянинъ, разумно подготовленный, представляетъ собою такую почву, что всякое брошенное въ нее сѣмя дастъ свой плодъ и я не сомнѣваюсь, что всѣ приговоры, составленные крестьянскими обществами Пензенской губерніи, не останутся мертвою буквою.

Въ доказательство сказаннаго приведу факты, относящіеся до приведенія въ исполненіе и другой предложенной мною мѣры къ улучшенію здѣшняго сельскаго хозяйства. Въ обзорѣ за 1872 годъ объяснено было, что вслѣдствіе предложенія моего земскимъ учреж-

деніямъ улучшить породу крестьянской лошади, на покупку хорошихъ производителей ассигновано было 7.000 руб., а 40 частныхъ лицъ, поощренныя полученіемъ на имѣющихся у нихъ жеребцовъ **ВЫСОЧАЙШЕ** утвержденныхъ 31-го Октября 1864 года бронзовыхъ и цинковыхъ медалей, соединенныхъ съ правомъ на денежныя преміи отъ Правительства, предоставили 49 производителей въ общественное пользованіе. Но Земскія Управы затруднились выборомъ и покупкою племянныхъ жеребцовъ, деньги большею частію остались безъ назначеннаго для нихъ употребленія, а 49 производителей представлялись числомъ слишкомъ недостаточнымъ для цѣлой губерніи; поэтому я обратился непосредственно къ самимъ крестьянскимъ обществамъ, высказалъ имъ возможность имѣть своихъ племянныхъ производителей и при томъ такихъ, которые наиболѣе соотвѣтствуютъ ихъ потребностямъ. При всякомъ волостномъ правленіи содержатся на мірской счетъ стойчныя лошади для разѣздовъ волостнаго начальства, стоитъ только замѣнить разгонныхъ мереновъ жеребцами и обязать стойщиковъ на время случайнаго періода имѣть для разгона другихъ лошадей, а жеребцовъ предоставить въ общественное пользованіе, съ платою отъ 50 коп. до 1 руб. съ матеи. Крестьяне тотчасъ сообразили удобство, имѣть всегда подъ руками хорошихъ производителей, качества которыхъ—въ побѣжкѣ ли, въ подъемѣ ли тяжестей—они могутъ видѣть собственными глазами—и немедленно составили приговоры, которыми обязались содержать при волостныхъ правленіяхъ для разгона хорошихъ жеребцовъ; затѣмъ вошли въ соглашеніе съ содержателями стойчныхъ лошадей и достигли этаго соглашенія или посредствомъ незначительной прибавки къ прежней платѣ, или посредствомъ увеличенія на 2 и 3 года контрактнаго срока содержанія. Въ теченіе года я неоднократно объѣзжалъ волости и видѣлъ, какъ приговоры мало по малу приводились въ исполненіе; я не упускалъ случая побывать на мѣстныхъ ярмаркахъ, гдѣ крестьяне выбирали и покупали жеребцовъ, обращаясь иногда ко мнѣ за совѣтами, но къ сожалѣнію мало находилось такихъ производителей, которые соотвѣтствовали бы

предположенному назначенію. До наступленія случайнаго періода, я еще разъ объѣхалъ большую часть волостей и, къ удивленію моему, увидѣлъ, чего не ожидалъ: содержатели волостныхъ лошадей, побуждаемые выполненіемъ контрактовъ, не полѣнились объѣхать довольно отдаленныя ярмарки, гдѣ производится торговля лошадьми; иные выслѣдили жеребцовъ у частныхъ владѣльцевъ и вѣроятно въ томъ соображеніи, что если уже кормить, то кормить хорошаго коня, а другіе, быть можетъ, и изъ сознанія цѣли, для которой коня покупаютъ, приобрѣли такихъ крѣпкихъ и статныхъ производителей, что большинство изъ нихъ не только не уступаютъ, но даже превосходятъ приведенныхъ въ губернію Починковскихъ случайныхъ жеребцовъ крестьянскаго сорта. Между содержателями явилось даже соревнованіе; тѣ изъ нихъ, которые приобрѣли жеребцовъ на здѣшнихъ ярмаркахъ, узнавъ, что товарищи купили лучшихъ, перепродали своихъ и отыскивали превосходныхъ коней. Въ настоящее время, къ началу случайнаго періода, по губерніи имѣется однихъ волостныхъ жеребцовъ 385.

Земскія учрежденія, увидѣвъ проявившееся въ народѣ стремленіе къ улучшенію жалкой породы лошадей—этой правой руки земледѣльца, и сознавъ несостоятельность Земскихъ Управъ помочь этому дѣлу приобретеніемъ земскихъ племянныхъ жеребцовъ, весьма разумно опредѣлили: часть ассигнованныхъ въ прошлый годъ денегъ отпустить на вспомошествованіе бѣднымъ сельскимъ обществамъ къ достиженію предположенной ими цѣли, а часть обратить на преміи за случку хорошихъ жеребцовъ съ извѣстнымъ числомъ крестьянскихъ матокъ. Такъ напримѣръ, земства: Пензенское, Инсарское, Мокшанское, Нижнеломовское и Керенское назначили 2.200 руб. на уплату половинной суммы за случку кобылъ, принадлежащихъ бѣднымъ крестьянамъ и кромѣ того Нижнеломовское положило имѣть своихъ 2-хъ хорошихъ производителей каждаго по 200 руб., а Керенское ассигновало 250 руб. на преміи за хорошихъ крестьянскихъ жеребцовъ; земства Чембарское и Городищенское назначили 1100 руб. для выдачи премій за тѣхъ жеребцовъ, на которыхъ представлены

будутъ установленныя свидѣтельства, что они накрыли извѣстное число матокъ, а Наровчатское, не ограничивая общую сумму премій по уѣзду, назначило каждому крестьянину 25 руб., если онъ будетъ имѣть хорошаго степнаго жеребца и представить свидѣтельство, что сей послѣдній—накрылъ 15 крестьянскихъ кобылъ. Все описанныя мѣры способствовали къ тому, что въ губерніи имѣется теперь: 385 производителей при Волостныхъ Правленіяхъ, 10 на земскихъ случайныхъ пунктахъ, 278 у частныхъ лицъ и 64 казенныхъ на разныхъ пунктахъ въ уѣздахъ. Большинство этихъ производителей такъ хорошо, что нѣтъ основанія отказать въ выдачѣ имъ медалей; въ сожалѣнію въ распоряженіи моемъ таковыхъ имѣлось только 90, остальному количеству производителей выданы одобрительныя свидѣтельства.

Я не буду вдаваться въ далекія соображенія, но не могу не сказать, что число 737 производителей, умноженное на 20, т. е. на число матокъ, которое можетъ накрыть каждый производитель, даетъ право ожидать 14.740 штукъ хорошаго приплода; и если только половина этого количества будетъ выращена, то и въ такомъ случаѣ нельзя не согласиться, что это задатокъ будущаго богатства населенія и при томъ богатства не одной Пензенской губерніи.

Такимъ образомъ, начавъ усовершенствованіе здѣшней земледѣльской культуры съ самаго основанія, т. е. прежде всего съ того, что крестьяне выработали себѣ болѣе опредѣленный и правильный способъ пользованія своею поземельной собственностію и тѣмъ обезпечили каждому хозяину плоды трудовъ его и за тѣмъ съ улучшенія породы лошадей, какъ главной дѣйствующей силы земледѣльца, я не могъ конечно не обратить вниманія на другія мѣры, служащія посредниками между дѣйствующею и управляющею силами, именно на ознакомленіе населенія съ лучшимъ и правильнымъ способомъ обработки земли и съ необходимыми для того усовершенствованными земледѣльческими и другими сельско-хозяйственными орудіями. Для достиженія первой цѣли въ Пензенскихъ губернскихъ вѣдомостяхъ печатались и печатаются популярно изложенныя и съ политипажами

сельско-хозяйственные статьи, знакомство съ которыми, благодаря сельскимъ школамъ, теперь дѣлается возможнымъ почти для каждой населенной мѣстности въ губерніи, а для второй я обратился за содѣйствіемъ къ Губернскому Земству; выставивъ на видъ положеніе здѣшняго сельскаго хозяйства, я доказалъ необходимость учрежденія сельскохозяйственнаго съѣзда, который постоянно слѣдилъ бы за всеми нуждами нашего хозяйства и изыскивалъ средства къ ихъ удовлетворенію. Губернское Земское Собраніе, согласившись съ моими доводами, ассигновало на расходы съѣзда 1000 руб. Будучи избранъ предѣвателемъ съѣзда, я распорядился на счетъ ассигнованной земствомъ суммы, приступить къ учрежденію музея, для котораго въ бытность мою въ Петербургѣ приобрѣлъ сначала мелкія сельско-хозяйственные орудія, какъ то: усовершенствованные заступы, вилы, грабли, косы, серпы, ножницы для стрижки овецъ, бруски для точенія косъ и т. п.—такія вещи, которыя въ настоящее время совершенно необходимы каждому сельскому хозяину и которыя дѣйствительно въ короткое время были раскуплены; многіе изъ образцовъ удачно уже воспроизведены здѣшними мастерами за болѣе дешевую и слѣдовательно доступную для крестьянъ цѣну, образцы нѣкоторыхъ изъ болѣе простыхъ вещей, напр. усовершенствованныя грабли, разосланы по острогамъ, гдѣ арестанты изготовляютъ ихъ въ значительномъ количествѣ для продажи на базарахъ, чрезъ что достигнется наибольшее распространеніе ихъ въ населеніи. Въ текущемъ году назначены сельско-хозяйственные съѣзды съ цѣлію на практикѣ ознакомить крестьянъ, съѣзжающихъ на ярмарки въ Пензу, съ употребленіемъ, устройствомъ, достоинствами и преимуществами земледѣльческихъ орудій, какъ то: сѣялокъ, плуговъ, жатвенныхъ машинъ, подвижныхъ молотилокъ, вѣялокъ и проч., чтобы крестьянинъ зналъ какое изъ нихъ и откуда онъ можетъ приобрести для своего хозяйства. Правда, нельзя ожидать, чтобы крестьяне когда либо завели для своего надѣла напримѣръ жатвенныя машины, но сѣялки, плуги, вѣялки и даже молотилки должны составлять необходимую принадлежность крестьянскаго хозяйства, потому что: а.,

никакая опытная и вѣрная рука не можетъ съ такою экономіею и такъ хорошо засѣять поле сѣмянами, какъ сѣялка, а въ особенности рядовая, которая берегаетъ отъ 3—5 мѣръ зеренъ на десятину; такое соблюденіе сѣмянъ само собою способно возбудить въ крестьянахъ стремленіе обзавестись если не каждому хозяину, то по крайней мѣрѣ каждому обществу нѣсколькими сѣялками; б., безъ плуга крестьянинъ не можетъ достать слой тучной своей почвы и замѣнить имъ верхній истощенный слой земли, тѣмъ болѣе, что при громадности здѣшнихъ посѣвовъ невозможно удобрить всѣ поля; в., когда крестьянинъ вразумится, сколько онъ терпитъ неудобствъ только при одномъ выжиданіи, съ одной стороны, когда минуютъ вихри и мятели, которые иногда, также какъ и совершенное безвѣтріе, цѣлые недѣли не даютъ возможности убрать намолоченный ворохъ, съ другой—когда подуетъ умѣренный вѣтерокъ, чтобы перебросать лопатою вымолоченное зерно и отдѣлить его отъ колоса и мякины; когда онъ сравнитъ сколько при этомъ разносится безвозвратно не только мякины, но и легкихъ зеренъ, то по необходимости предпочтетъ имѣть небольшую вѣялку, посредствомъ которой онъ во всякую погоду на гумнѣ ли, или на дворѣ подъ сараемъ можетъ перевѣять зерно, не теряя ни чего отъ вымолоченнаго и наконецъ г., для обмолота своихъ скирдовъ или одоньевъ хлѣба крестьяне обыкновенно выжидаютъ осенью теплаго ведреннаго дня, а зимою ясной морозной погоды; но сколько иногда приходится имъ ждать такихъ дней или погоды? а между тѣмъ какъ разъ въ это время цѣна на хлѣбъ стоитъ хорошая, продать зерно выгодно и чрезъ то выручить подати, повинности и другіе мірскіе сборы; устранить эти неудобства можетъ устройство общественныхъ сараевъ и молотилокъ. Заботы сельско-хозяйственнаго сѣзда должны быть направлены главнымъ образомъ къ тому, чтобы удешевить это пособіе земледѣльца; для этого нѣкоторыя изъ орудій, какъ напримѣръ выписанныя сѣялки и вѣялки отданы уже въ нѣкоторыя помѣщичьи имѣнія для воспроизведенія ихъ въ упрощенномъ видѣ и для опыта во что обойдется постройка ихъ хозяйственнымъ способомъ.

Введеніе упомянутыхъ орудій въ крестьянскомъ хозяйствѣ, кромѣ прямыхъ непосредственныхъ экономическихъ выгодъ для самихъ крестьянъ, необходимо еще и по слѣдующимъ соображеніямъ: Изъ 1677 имѣній, принадлежащихъ помѣщикамъ, купцамъ и другимъ частнымъ владѣльцамъ только въ 347 экономіяхъ ведется свое правильное хозяйство, т. е. поле обрабатывается и убирается посредствомъ своихъ лошадей, земледѣльческихъ орудій и чрезъ годовыхъ наемныхъ рабочихъ, при томъ въ дачахъ въ 3, 5, 10 тысячъ десятинъ только  $\frac{1}{3}$  и даже  $\frac{1}{4}$  всего поля обрабатывается такимъ хозяйственнымъ способомъ, остальная часть земли въ этихъ имѣніяхъ, а равно и вся земля у прочихъ владѣльцевъ обрабатывается или посредствомъ найма крестьянъ по десятинно, или чрезъ поденщиковъ съ ихъ лошадьми и орудіями, а въ большинствѣ исполнымъ способомъ; въ 472-хъ небольшихъ (въ 100—300 десятинъ) имѣніяхъ вовсе не ведется ни какого хозяйства, за отсутствіемъ владѣльцевъ и земля заглазно отдается въ наемъ крестьянамъ, такъ какъ имѣть для незначительнаго количества десятинъ особаго распорядителя не выгодно. Слѣдовательно, за нѣкоторыми исключеніями, выгоды отъ частныхъ владѣльческихъ имѣній находятся въ совершенной зависимости отъ крестьянъ, или вѣрнѣе отъ того способа обработки земли, какой усвоенъ крестьянами.—А такъ какъ земледѣльская культура у здѣшнихъ крестьянъ находится на самой низкой степени развитія, почти въ первобытномъ состояніи, то ясно, что усовершенствованіе его въ губерніи вообще необходимо начать съ хозяйства крестьянъ, какъ главныхъ факторовъ земледѣлія.

Другаго выхода изъ такой незавидной зависимости пока нѣтъ; потому что для самостоятельнаго и правильнаго хозяйства недостаетъ съ одной стороны капиталовъ, необходимыхъ на искусственное удобреніе полей, на содержаніе постоянныхъ работниковъ, на покупку усовершенствованныхъ орудій и машинъ, замѣняющихъ трудъ человѣка, съ другой—знакомства большинства владѣльцевъ съ веденіемъ рациональнаго хозяйства. Это доказывается слѣдующими фактами: 1., Изъ всѣхъ имѣній, въ которыхъ



ведется свое хозяйство, только при двухъ экономіяхъ княгини Шаховской имѣются жатвенныя машины; 2., Молотилки, вѣялки, плуги, скоропашки и сѣялки употребляются не болѣе какъ въ 50 имѣніяхъ; 3., Скотоводство, безъ котораго немислимо правильное хозяйство, введено только при 200 имѣніяхъ и притомъ въ незначительномъ количествѣ. А такъ какъ во всей губерніи на 3.350.000 десятинъ удобной земли считается только 394.605 лошадей и 298.048 рогатаго скота, слѣдовательно по одной коровѣ и одной лошади приходится на десять десятинъ, то ясно, что навозу взять негдѣ и удобрять поля нечѣмъ; 4., Недостаткомъ пастбищъ, необходимыхъ для скотоводства, можетъ оправдываться только крестьянское хозяйство, гдѣ душевой надѣлъ едва достаточенъ лишь для необходимыхъ полевыхъ посѣвовъ, но въ частныхъ имѣніяхъ, и преимущественно многоземельныхъ, пастбища могли бы быть созданы травосѣяніемъ, между тѣмъ травосѣяніе вводится въ нѣкоторыхъ имѣніяхъ только какъ опытъ; 5., При плохой крестьянской обработкѣ владѣльческой земли, ежегодно истощаемой и ничѣмъ не удобряемой было бы весьма естественно заботиться объ уменьшеніи количества запашки, оставлять часть земли въ залежахъ и хотя бы этимъ путемъ дать ей собраться съ производительною силою, поле же, оставляемое подъ посѣвы, стараться по мѣрѣ силъ удобрять и лучше обрабатывать; между тѣмъ здѣшніе владѣльцы о томъ только и заботятся, чтобы распространить запашку; для чего прекрасныя листовныя лѣса продаются на срубъ, земля изъ подъ нихъ разчищается и обращается въ пахоту, которая, какъ новъ, даетъ хорошіе урожаи, прежняя же запашка, съ прежнею дурною обработкою и безъ удобрения съ каждымъ годомъ дѣлается бездоходнѣе, слѣдовательно современемъ, когда вся дача будетъ обращена въ запашку, дурно обрабатываемую и неудодряемую, все имѣніе можетъ обратиться въ бездоходное.

Кромѣ сего къ продолженію такого хозяйства способствуютъ еще слѣдующія два обстоятельства: первое—легкая возможность исполненной обработки. Владѣлецъ, неимѣя надобности затрачивать деньги и увѣренный, что крестьянинъ изъ своихъ выгодъ постарается хорошо

обработать землю, охотно отдаетъ свое поле, а крестьянинъ охотно беретъ его, такъ какъ уплачиваетъ за землю не деньгами, а своимъ трудомъ. И такимъ образомъ изъ года въ годъ продолжается запашка сохою и безъ удобренія. Второе обстоятельство—дешевизна рабочихъ рукъ; такъ, на примѣръ, въ минувшемъ году высшая цѣна на рабочаго съ лошадью была 65 коп. въ день, низшая 40 коп., а пѣшему отъ 30 до 45 коп. на своемъ содержаніи; постоянные рабочіе нанимаются отъ 35 до 60 руб. въ годъ; обработка десятины земли и уборка съ нея хлѣба наемными рабочими стоитъ отъ 6 до 9 руб. Женщины въ рабочую пору, на примѣръ, во время полотья, жнитва и молотбы получаютъ отъ 15 до 30 коп. въ день. Последнее обстоятельство даетъ владѣльцамъ возможность при незначительныхъ денежныхъ средствахъ обрабатывать и засѣвать свои поля вольнонаемнымъ трудомъ, не обзаводясь ни земледѣльческими орудіями, ни собственными лошадьми и скотомъ; но и здѣсь недостатокъ хорошихъ управляющихъ, которымъ можно бы было ввѣрить надзоръ за рабочими, лишаетъ возможности улучшить этимъ способомъ хозяйство.

Все вышележенное приводитъ къ слѣдующимъ неизбѣжнымъ выводамъ: верхній слой земли въ теченіе нѣсколькихъ десятковъ лѣтъ, обрабатываемый сохою, почти совершенно истощился, удобрить его печѣмъ; низшій слой почвы, большею частію черноземной, лежитъ непроизводительно; чтобы поднять его наверхъ—нужны плуги, завести которые землевладѣльцы могли бы только при введеніи самостоятельнаго хозяйства; а такъ какъ таковое не ведется въ массѣ имѣній, то необходимо, чтобы плуги вошли въ употребленіе у крестьянъ, а чтобы сдѣлать для нихъ доступнымъ пріобрѣтеніе плуга, необходимо достигнуть его удешевленія, достиженіе же это возможно только при общихъ усиліяхъ, при взаимныхъ сношеніяхъ и соглашеніяхъ потребителей съ производителями плуговъ; централизація подобнаго дѣла въ губерніи свойственна только сельско-хозяйственнымъ сѣздамъ. Вотъ почему я горячо взялся за учрежденіе ихъ и за устройство при нихъ музея или склада сельско-хозяйственныхъ орудій и машинъ, такъ какъ только по этому плану я вижу возможность под-

нять здѣшнюю земледѣльческую культуру, увеличить доходы землевладѣльцевъ и чрезъ то достигнуть приличнаго вознагражденія за трудъ землепашца.

Въ минувшемъ отчетномъ году отъ земледѣлія получены слѣдующія результаты: наибольшая выгода отъ урожая получена въ тѣхъ имѣніяхъ, гдѣ введено самостоятельное хозяйство, десятина ржи дала отъ 15 до 20 рублей дохода, а яровая отъ 10 до 15 рублей; отъ исполной и поденной работы получено отъ озимой десятины 10—13 руб., отъ яровой 7—10 руб., отъ отдачи земли въ наемъ яровой 3 р., ржаной 8 руб. за десятину. На крестьянскихъ поляхъ, какъ видно изъ прилагаемой подъ № 1 вѣдомости, урожай хлѣбовъ былъ: ржи отъ самъ 4 до самъ 9 и овса отъ самъ 1 до самъ 4. Высшій урожай ржи былъ въ уѣздахъ: Инсарскомъ и Нижнеломовскомъ,—самъ 9, низшій въ Краснослободскомъ, Городищенскомъ и Керенскомъ самъ 4 и  $4\frac{1}{2}$ ; въ уѣздахъ: Пензенскомъ, Саранскомъ, Чембарскомъ, Мокшанскомъ и Наровчатскомъ самъ 5 съ долями, самъ 6 и 7 съ долями; а овса низшій урожай былъ въ Городищенскомъ уѣздѣ, гдѣ собраны были только сѣмена, а высшій въ Пензенскомъ уѣздѣ—самъ 3, въ остальныхъ онъ былъ отъ  $1\frac{1}{2}$  до самъ  $2\frac{2}{3}$ . Всего хлѣба у крестьянъ уродилось приблизительно слѣдующее количество: ржи 2.875.000 четвер., овса 1.075.000 четв., гречи 389.000 четв., остальныхъ хлѣбовъ какъ-то проса, ячменя, гороху и др. 286.000 четв. и картофеля 316.000 четв. Принимая въ расчетъ одно только сельское населеніе со включеніемъ въ оное беззрочно-отпускныхъ и отставныхъ нижнихъ чиновъ съ ихъ семействами, оказывается, что на 553.075 душъ мужскаго и 580.961 д. женскаго пола, а всего на 1.134.036 душъ необходимо отдѣлить отъ прошлогодняго урожая по крайней мѣрѣ по 1 четверти ржи и изъ остальныхъ хлѣбовъ, напримѣръ, гречи, проса, гороху, по  $\frac{1}{2}$  четверти на душу, и за тѣмъ весь картофель, за исключеніемъ сѣмянъ, оставляя на продовольствіе, оказывается, что изъ урожая остается: ржи 1.740.964 четв. и яровыхъ хлѣбовъ 1.173.946 четв.—Оставляя за тѣмъ на семена ржи до 460 т. четв. и остальныхъ яровыхъ хлѣбовъ до 635 т. четв., остается отъ прошлогодняго урожая въ распоряженіи

крестьянъ ржи 1.280.964 четвер. и яровыхъ хлѣбовъ 538.946 четвер.

Цѣны на хлѣбъ въ отчетномъ году существовали: рожь отъ 3 до 5 руб. за четверть, овесъ отъ 1 р. 50 коп. до 2 р. 90 коп., греча отъ 2 р. 50 коп. до 4 руб., просо отъ 3 до 5 руб. Высшія цѣны были въ уѣздахъ: Саранскомъ, сосѣднемъ съ Промзинскою пристанью, сплавляющею хлѣбъ по р. Сурѣ, и въ уѣздахъ Чембарскомъ и Керенскомъ, какъ ближайшихъ противъ другихъ уѣздовъ къ г. Моршанску, откуда хлѣбъ отправляется по желѣзнымъ путямъ.

Расчитывая по средней въ губерніи цѣнѣ, стоимость оставшагося въ распоряженіи крестьянъ хлѣба доходитъ до 6 милліоновъ, или до 10 руб. на каждую платежную душу. Принимая во вниманіе, что не все вышеупомянутое количество оставшагося хлѣба можетъ быть обращено въ деньги, такъ какъ часть его должна пойти на пополненіе хлѣбныхъ запасныхъ недоимокъ и другія надобности и что на каждую мужескаго пола душу причитается казенныхъ, земскихъ, страховыхъ и мірскихъ денежныхъ сборовъ слишкомъ по 10 руб. нельзя не признать, что одинъ урожай отчетнаго года собственно на крестьянскихъ поляхъ далеко не удалъ податному населенію всѣхъ даже необходимыхъ средствъ къ жизни. Но имѣя въ виду, что и владѣльческія поля обрабатываются тѣми же крестьянами и слѣд. даютъ имъ самый надежный заработокъ и кромѣ того крестьяне имѣютъ и другіе промыслы и ремесла, о которыхъ будетъ сказано ниже, слѣдуетъ заключить, что минувшій годъ если не возвысилъ благосостояніе крестьянъ, то не имѣлъ и вреднаго на него вліянія, что въ особенности ясно доказывается довольно успѣшнымъ поступленіемъ податей и разныхъ денежныхъ сборовъ.

**Обезпеченіе народнаго продовольствія.** Народное продовольствіе, какъ видно изъ вышеизложеннаго, вполне обезпечено до новаго сбора хлѣба урожаемъ на однихъ только крестьянскихъ поляхъ. Кромѣ сего въ запасныхъ магазинахъ имѣется хлѣба на лицо: ржи 174.267 четв. и овса 85.988 четв. Впрочемъ это количество запаса далеко еще не достигаетъ положенной закономъ пропорціи, именно: въ ссудахъ и недоимкахъ на крестьянахъ состоитъ 270.107

четв. ржи и 142.295 чет. овса; не смотря на неоднократныя мои подтвержденія Земскимъ Управамъ воспользоваться порядочнымъ въ минувшемъ году урожаемъ ржи, въ магазины засыпано оной только 28.440 четв., а овса по случаю плохого урожая только 6.574 четв.

### **Промыслы сельскаго и городскаго населенія.**

Черноземная почва Пензенской губерніи, въ былые годы давала обильные урожаи хлѣба, безъ всякаго ея удобренія, даже безъ особенныхъ заботъ земледѣльца о хорошей ея обработкѣ; стоило взрыхлить эту благодатную почву простою сохою, бросить зерно и оно выросло самъ десять и болѣе; собственнаго хлѣба доставало не только для годоваго продовольствія мѣтнаго населенія, но имъ въ изобиліи снабжались и другія губерніи. Такое обезпеченіе въ первыхъ жизненныхъ потребностяхъ приучило крестьянъ къ домоѣдничеству до того, что они не заботились даже о вывозѣ своего хлѣба за предѣлы не только губерніи, но даже своего уѣзда; за нимъ пріѣзжали промышленники изъ другихъ губерній и скупали на мѣстахъ или на базарахъ. Но такъ какъ отсутствіе удобныхъ и дешевыхъ путей сообщенія не давало Пензенскому хлѣбу возможности конкурировать по своей цѣнѣ съ хлѣбомъ сосѣднихъ губерній, также хлѣбородныхъ, но снабженныхъ судоходными рѣками, то избытокъ здѣшняго хлѣба развилъ въ губерніи винокуреніе; весь хлѣбъ перерабатывался въ спиртъ, который и сплавлялся во время полой воды по Сурѣ или Мокшѣ. При такой замкнутости губерніи, въ населеніи ея весьма естественно не могло развиться ни особой предприимчивости и изобрѣтательности, ни особыхъ ремеселъ, ни торговой промышленности. Въ послѣднее время, когда земля истощилась и перестала давать не только былыхъ обильныхъ урожаевъ, но даже и такого количества хлѣба, котораго достало бы на выручку разныхъ денежныхъ сборовъ, въ народѣ явилась потребность въ отхожихъ промыслахъ. Но что могъ принести въ другую губернію здѣшній крестьянинъ, кромѣ своей грубой физической силы, которую онъ привыкъ прилагать только къ сохѣ, серпу и косѣ; и вотъ первымъ отхожимъ промысломъ является здѣсь бурлачество; но сплавъ судовъ и барокъ изъ Астрахани или Саратова да-

валь скудный заработокъ, а сотоварищество съ разнымъ сбродомъ людей и тяжелая работа на водѣ въ постоянной сырости развили въ здѣшнихъ бурлакахъ пьянство и болѣзни; часто бурлакъ не только не приносилъ домой денегъ, но оставлялъ на отхожемъ промыслѣ свое здоровье и кафтанъ, въ которомъ вышелъ изъ дома. Крестьяне стали искать другаго промысла, они массами начали отправляться за Волгу и въ степи къ Донскимъ казакамъ; но были не рѣдкіе случаи, что заставляли на мѣстѣ неурожай хлѣбовъ или травъ и потому возвращались ни съ чѣмъ, потерявъ время и проѣвши деньги, взятыя на дорогу. Стало развиваться извозничество. Но желѣзныя дороги остановили это развитіе и чѣмъ ближе линіи рельсовыхъ путей подходили къ Пензенской губерніи, измѣняя и сокращая прежнія направленія перевозки тяжестей, тѣмъ болѣе сокращалось число извозчиковъ. Въ минувшемъ году ихъ насчитывалось еще до 2550 человекъ, но промыселъ этотъ совершенно измѣнилъ прежній свой характеръ. Въ прежнее время извозчикъ подражался, напримѣръ, везти что либо въ Москву и даже въ С.-Петербургъ, оттуда бралъ другія клади и везъ въ Одессу, или куда либо, тутъ вновь нагружался чѣмънибудь и ѣхалъ въ другое мѣсто; онъ цѣлый годъ иногда бывалъ въ дорогѣ, на пути дѣлалъ также денежные обороты, выѣзжалъ наприм. изъ дому на 2, 3, 4 лошадахъ, а возвращался на 5, 7 и 10 съ работникомъ,—случалось, конечно, и на оборотъ. Теперь извозничество ограничивается поставкою разныхъ мѣстныхъ продуктовъ, наприм. хлѣба, спирта, муки, сала, пеньки и проч. на ближайшія пристани или къ желѣзно-дорожнымъ пунктамъ, откуда лошади возвращаются порожнякомъ; при томъ извозъ этотъ только временный и исполняется въ свободное отъ полевыхъ работъ время.

Въ нѣкоторыхъ мѣстностяхъ, находящихся въ исключительныхъ условіяхъ, явились ремесла; такъ напримѣръ въ Городищенскомъ и Краснослободскомъ уѣздахъ, отличающихся отъ другихъ уѣздовъ песчанымъ и слѣдов. менѣе хлѣбороднымъ грунтомъ земли, но изобилующихъ лѣсами, крестьяне многихъ селеній, какъ было упомянуто въ прошлогоднемъ обзорѣ, начали заниматься тканьемъ кулей, рогожъ и

диновокъ, выдѣлкою колесъ, телегъ, саней, лопать, кадокъ, ведеръ, рѣшотъ и проч. Лѣсными издѣліями занимаются нѣкоторыя селенія Саранскаго и Мокшанскаго уѣздовъ, примыкающихъ къ Городищенскимъ лѣснымъ мѣстностямъ, какъ напримѣръ Большевьясская, Бѣлоключевская и Тепловская волости Саранскаго и Новокутлинская волость Мокшанскаго уѣздовъ. Всѣхъ этого рода ремесленниковъ насчитывается до 10 т. человѣкъ.

Есть въ губерніи плотники, именно въ Пензенскомъ уѣздѣ до 350 человѣкъ, въ Саранскомъ до 80, въ Краснослободскомъ до 200, въ Мокшанскомъ до 370, Городищенскомъ до 300 и Керенскомъ до 500, а всего до 1800 человѣкъ. Но всѣ эти плотники занимаются своимъ ремесломъ въ своей же губерніи, производятъ простыя сельскія или самыя незатейливыя постройки въ городѣ, и при томъ въ свободное отъ полевыхъ работъ время. Всѣ же подряды на чистую и болѣе сложную постройку исполняются Рязанскими мастерами, артели коихъ ежегодно на лѣто приходятъ въ города Пензенской губерніи, а большинство подрядчиковъ и съ семействами постоянно даже живутъ въ здѣшнихъ городахъ.

Въ Мокшанскомъ уѣздѣ, въ волостяхъ Михайловской, Богородской и Свинухинской въ 1873 году насчитывалось до 400 человѣкъ каменщиковъ, изъ коихъ каждый заработалъ въ лѣто отъ 30 до 45 р., а мастера получили до 75 руб. Въ волостяхъ Сумароковской, Уваровской, Тоузаковской, Мерлинской и Трескинской до 700 человѣкъ занимаются въ зимнее время портняжествомъ. Они извѣстны подъ именемъ швцовъ, которые ходятъ изъ села въ село и шьютъ крестьянамъ одежду. Каждый швецъ зарабатываетъ отъ 3 до 6 руб. въ мѣсяцъ на хозяйскомъ содержаніи.

Есть мѣстности, гдѣ сама природа вызываетъ въ населеніи особыя промыслы. Такъ напримѣръ въ с. Пурдошкахъ Краснослободскаго уѣзда, во Вьясѣ Саранскаго и Забалуйкѣ Городищенскаго уѣзда, находятся извѣстковыя горы, изъ коихъ мѣстные жители добываютъ извѣсть, обжигаютъ и снабжаютъ ею не только Пензенскую но и сосѣднія губерніи. Въ селеніяхъ Сабановѣ, Бартеневкѣ и Барнукахъ

того же Городищенскаго уѣзда есть каменоломни, гдѣ изготовляются мельничные жернова, впрочемъ не высокаго достоинства.

Но вообще число видовъ промышленности въ Пензенской губерніи очень не велико и количество рукъ, занятыхъ ремеслами, незначительно. Вся предприимчивость крестьянъ ограничивается изысканіемъ способовъ извлечь наибольшія выгоды изъ своей земли, не обращая вниманія на ущербъ ея производительности. За послѣднее время начали распространяться посѣвы огородныхъ и масличныхъ растений, не только на огородахъ, но и на тѣхъ поляхъ, которыя сохранили еще наибольшую производительность и такимъ образомъ, не удобряя земли, крестьяне чрезъ эти посѣвы ускоряютъ ее истощеніе. Изъ масличныхъ растений сѣются: конопель, ленъ и сурепка. Въ Пензенскомъ уѣздѣ сурепкою засеяно было до 1376 десятинъ, съ которыхъ по случаю плохаго урожая получено только до 1638 четвертей; въ Саранскомъ—льномъ 550 и коноплемъ до 2500 десятинъ. Кромѣ сего въ этомъ уѣздѣ было посеяно табаку на 80 десятинахъ и свекловицы отъ 3 до 5 тысячъ берковцевъ; въ Инсарскомъ—занято было коноплемъ до 8000 десятинъ, сурепкою до 2500 десятинъ, льномъ до 1500 десят. и свекловицею до 75 десят.; въ Краснослободскомъ—отъ прошлогодняго урожая получено коноплянаго сѣмени до 5000 четвертей и льнянаго до 7000 четверт., перваго на сумму до 20 т. руб., а втораго до 56 т. руб.; въ Нижеломовскомъ уѣздѣ льномъ засеяно было до 2000 десятинъ, коноплемъ до 400 дес. и сурепкою до 1000 десят. и въ Наровчатскомъ—льномъ занято было до 2000 десят., коноплемъ до 2000 десят. и сурепкою до 1000 десят. Въ остальныхъ уѣздахъ ленъ и пенька сѣются въ такомъ лишь количествѣ, чтобы выработаннаго изъ нихъ волокна было достаточно для домашняго употребленія.

Естественнымъ послѣдствіемъ воздѣлыванія масличныхъ растений явились маслобойни, которыхъ въ губерніи имѣется до 650; масла на нихъ готовится до 250 т. пудовъ на сумму до 800 т. рублей.

Огородныя растенія воздѣлываются въ значительномъ количествѣ только въ нѣкоторыхъ селеніяхъ и преимущественно въ близъ лежащихъ къ городу Пензѣ. Такъ напримѣръ: въ Пензенскомъ уѣздѣ, въ селеніяхъ: Бардинкѣ, Щукиной, Перелоговѣ, Большомъ Колоярѣ, Анзы-



бейхъ и Кривозерьѣ въ минувшемъ году до 1800 душъ заняты были воздѣльваніемъ капусты, которою засажено было до 20 десятинъ и продано на сумму до 8000 рублей. Крестьяне села Безсоновки не только весь свой небольшой полевой надѣлъ, но и снимаемая у сосѣднихъ землевладѣльцевъ поля всего въ количествѣ 580 десятинъ, обратили въ огороды и сѣютъ исключительно лукъ, картофель, капусту, морковь и рѣдьку. Этими продуктами Безсоновцевъ продовольствуется весь городъ Пенза, а лукомъ снабжаются не только Пензенская, но и сосѣднія и даже болѣе отдаленныя губерніи. Между тѣмъ воздѣльваніе вообще огородныхъ овощей при усадьбахъ—на гуменикахъ было бы наиболѣе полезно распространить въ населеніи, потому что уходъ за огородными произведеніями, какъ находящимися на самой усадьбѣ, сподрученъ для всѣхъ членовъ семьи и во всякое время, что произведенія эти не могутъ страдать отъ частыхъ у насъ засухъ, потому что всегда поливаются изъ колодцевъ, изъ водоемовъ или водотековъ, обыкновенно имѣющихся въ селѣ или деревнѣ, слѣдовательно урожай ихъ всегда обезпеченъ; что во время засухъ и не урожая полевыхъ хлѣбовъ огородныя произведенія могутъ восполнить этотъ недостатокъ и если не вполне, то въ значительной мѣрѣ могутъ предотвратить тяжкія послѣдствія голода, которыя испытываетъ въ настоящее время Самарская губернія, а съ нею правительство и вся Россія.

Вслѣдствіе сего, въ письмѣ моемъ къ Министру Народнаго Просвѣщенія я возбудилъ вопросъ о введеніи въ имѣющей быть въ Пензенской губерніи учительской семинаріи обученія усовершенствованному огородничеству, съ цѣлію, чтобы выпущенные изъ семинаріи учителя внесли свои знанія объ огородничествѣ въ народныя школы и обучили ему крестьянскихъ мальчиковъ. Кромѣ сего учительская семинарія, имѣя у себя огородъ для практическаго обученія сельскихъ учителей, можетъ воспитывать и необходимыя для огорода сѣмена и снабжать ими сельское населеніе, которое по незнанію и вслѣдствіе недобросовѣстности торговцевъ сѣменами, часто покупаетъ суренку вмѣсто капусты.

Изъ вышеизложеннаго нетрудно убѣдиться, что всѣ здѣшніе промыслы имѣютъ характеръ домашнихъ занятій и можно безошибочно

сказать, что въ Пензенской губерніи долго не разовьются тѣ отхожіе промыслы, которые являются результатомъ нужды, выгоняющей цѣлыя массы населенія за предѣлы губерніи зарабатывать себѣ и домашнимъ кусокъ хлѣба, и главнымъ и преобладающимъ промысломъ на долго останется земледѣліе. А такъ какъ плодородіе земли, какъ выше объяснено, съ каждымъ годомъ уменьшается, на возстановленіе же онаго нужны время и деньги, между тѣмъ потребности народа расширяются, то является необходимость въ изысканіи другихъ домашнихъ заработковъ, посредствомъ которыхъ крестьяне, не отвлекаясь отъ своей кормилицы земли, могли бы улучшить свое благосостояніе. Вслѣдствіе сего, какъ мною было уже объяснено въ прошлогоднемъ обзорѣ, я положилъ здѣсь начало къ распространенію въ населеніи разнаго рода ремеслъ и техническихъ знаній, посредствомъ учрежденія при существующихъ уже городскихъ училищахъ ремесленныхъ курсовъ. Причины, по которымъ распространеніе техническихъ знаній я началъ сказаннымъ способомъ и при томъ съ образованія дѣтей преимущественно городскихъ жителей, были слѣдующія. Въ наши городскія уѣздныя и приходскія училища, за нѣкоторыми исключеніями, поступаютъ дѣти самыхъ бѣдныхъ родителей, неимѣющихъ состоянія дать имъ дальнѣйшее образованіе даже въ среднихъ, не только въ высшихъ учебныхъ заведеніяхъ. Поэтому степень развитія почти всѣхъ окончившихъ курсы въ училищахъ ограничивается тѣми элементарными понятіями, которыя въ связи съ возрастомъ, не превышающимъ 13-14 лѣтъ, не даютъ возможности къ сознательному и самостоятельному труду. Отсюда вытекаютъ новыя заботы родителей, пріучить дѣтей къ занятіямъ, которыя давали бы имъ кусокъ хлѣба. И вотъ одни изъ нихъ, впрочемъ самое незначительное количество, обладающіе хорошимъ почеркомъ, поступаютъ въ разныя канцеляріи, съ незавидною перспективою—провести всю жизнь за перенескою бумагъ: часто мальчики поступаютъ въ магазины, чтобы изучить всѣ тонкости плутоватаго сидѣльца или приказчика т. е. пріобрѣсти ту практику въ жизни, которая въ разрѣзъ противоположна нравственнымъ началамъ, пріобрѣтеннымъ въ школѣ, но неокрѣпшимъ въ мальчикѣ, за тѣмъ большая часть дѣ-

тей отдаются въ 5—6 лѣтнюю кабалу разнаго рода мастерамъ: портнымъ, сапожникамъ, столярамъ и проч., гдѣ сначала непосильныя труды, вовсе не относящіяся къ изученію мастерства, (\*) изнуряють его физическое здоровье, а потомъ растлѣвающая среда рабочей артели калечитъ его и нравственно, такъ что изъ ожидаемаго кормильца семьи, онъ дѣлается лишнею обузою для родителей и вреднымъ членомъ общества. Такимъ образомъ всѣ заботы родителей, старанія училищнаго начальства, наконецъ денежныя затраты общества и правительства на содержаніе школъ для большинства мальчиковъ пропадаютъ даромъ.

Чтобы предотвратить, по возможности, вышеописанныя печальныя послѣдствія первоначальнаго образованія нашего юношества, необходимо—вмѣстѣ съ школьнымъ воспитаніемъ и образованіемъ, знакомить дѣтей и съ такимъ трудомъ, посредствомъ котораго они прямо со школьной скамьи въ состояніи были бы самостоятельно зарабатывать себѣ кусокъ хлѣба. Лучшій способъ такого знакомства съ трудомъ по моему мнѣнію представляютъ собою ремесленные курсы, учрежденные при томъ же училищѣ, въ тѣхъ же классныхъ комнатахъ, если нѣтъ особо приспособленнаго помѣщенія, подъ непосредственнымъ надзоромъ того же училищнаго начальства и подъ руководствомъ хорошихъ мастеровъ.

Чтобы доказать это на дѣлѣ я устроилъ на свой счетъ ремесленные курсы при Пензенскомъ 1 приходскомъ училищѣ и теперь могу отдать въ нихъ подробный отчетъ. Первоначальное устройство ихъ на 60 мальчиковъ, обучающихся сапожному, башмачному и токарному мастерствамъ, обошлось мнѣ одновременно въ 434 р., а ежемѣсячные расходы составляли 45 р., какъ видно изъ помѣщенной ниже вѣдомости расходамъ. Желающихъ обучаться этимъ мастерствамъ явилось на первый разъ 100 человѣкъ, которые за неимѣніемъ достаточнаго помѣщенія и раздѣлены на двѣ перемѣны, съ употребленіемъ для каждой изъ нихъ однихъ и тѣхъ же фартуковъ, верстаковъ, станковъ и инструментовъ.

---

(\*) 2—3 года мальчики носятъ воду, рубятъ и таскають дрова, чистятъ навозъ, употребляютъ на разныя посылки и побѣгушки и проч.

Ученики ремесленники ежедневно послѣ обѣда сходятся въ отведенной для нихъ въ училищѣ классной комнатѣ, гдѣ училищный сторожъ, за незначительную къ его жалованью приплату, раздвигаетъ классныя скамейки и приготовляетъ мастерскую; здѣсь мальчики надѣваютъ фартуки, становятся по четверо около каждаго верстака и, пропѣвъ, по школьному обычаю, молитву предъ занятіемъ, садятся за работу. Мастера обходятъ каждый верстакъ, указываютъ что дѣлать, объясняютъ приемы, растолковываютъ значеніе каждаго дѣйствія и инструмента, а училищный наставникъ наблюдаетъ, чтобы со стороны мастеровъ бесѣды эти были толковы и кротно терпѣливы, а со стороны мальчиковъ—было полное вниманіе и приличное поведеніе. Занятія продолжаются 2 часа; за 5 минутъ до окончанія раздается звонокъ, мальчики убираютъ работы и инструментъ, скидаютъ фартуки и, пропѣвъ молитву, расходятся по домамъ.

Успѣхи отъ такихъ занятій въ Пензѣ превзошли мои ожиданія, удивили жителей города и доставили невыразимую радость родителямъ учениковъ. Черезъ 5 мѣсяцевъ, 49 мальчиковъ въ состояніи были, безъ пособія мастера, сшить сапоги и башмаки, хотя не изящной, но довольно чистой и прочной работы. Посѣщающая курсы публичка смотрѣла на эти успѣхи съ восторгомъ, выразившимся нерѣдко денежными подарками юнымъ труженикамъ; съ своей стороны въ поощреніе преуспѣвшимъ, я распорядился выдачею къ празднику Пасхи по парѣ сапоговъ собственной ихъ работы, изготовленной въ видѣ экзамена изъ подареннаго имъ товара. Черезъ полгода по открытіи ремесленныхъ курсовъ, мастерская ихъ могла уже принять заказъ въ 233 пары туфель для лазарета строящейся Моршанско-Сызранской желѣзной дороги и исполнила оный въ 3 мѣсяца, чему былъ свидѣтелемъ посѣтившій курсы Г. Попечитель Казанскаго учебнаго округа. Въ теченіе одного съ небольшимъ года юные ремесленники успѣли на столько, что исполнили заказовъ на 263 р. 49 к. и готовыхъ издѣлій ихъ продано на 39 р. 10 к.

Примѣръ Пензенскихъ ремесленныхъ курсовъ побудилъ здѣшнее губернское земство ассигновать сумму на устройство таковыхъ же кур-

совъ и въ уѣздныхъ городахъ и даже при одной изъ сельскихъ школъ каждаго уѣзда. Теперь курсы эти вводятся во всѣхъ уѣздахъ, въ нѣкоторыхъ они успѣли уже окрѣпнуть и полученные отчеты о Краснослободскихъ и Нижнеломовскихъ ремесленныхъ курсахъ подтверждаютъ, что распространеніе подобнымъ путемъ ремесленныхъ знаній и полезнаго труда, съ большимъ или мѣньшимъ успѣхомъ, можетъ привиться повсемѣстно.

Выпущенные изъ этихъ курсовъ съ аттестатами юные мастера могутъ быть учителями мальчиковъ при сельскихъ школахъ и такимъ образомъ распространять ремесла и техническія познанія и въ крестьянахъ. Надежды эти тѣмъ болѣе сбыточны, что общество и земство, убѣдившись въ возможности приобрѣтенія такихъ знаній, всеми мѣрами начинаютъ поощрять открытіе ремесленныхъ курсовъ, охотно жертвуя необходимыя для того деньги.

## ВѢДОМОСТЬ РАСХОДАМЪ

### НА ПЕРВОНАЧАЛЬНОЕ УСТРОЙСТВО РЕМЕСЛЕННЫХЪ КУРСОВЪ.

15 верстаковъ, 60 табуретокъ, столъ для кройки, досокъ, подтачковъ, вытяжекъ, ногъ и 2 шкафа — —	147 р. 45 к.
300 шилевъ, 150 наколюшекъ, 13 молотковъ, 6 клещей, 15 рашпелей, 2 сръзки, 22 штуки фомилей, гладилокъ, отводокъ, колесъ, 50 ножей и проч. — —	91 р. 10 к.
16 лампъ и стеколъ, фитиль, воскъ, нитки, кирасинъ и проч. — — — — — — —	25 р. —
Кожевенный товаръ — — — — —	71 р. 90 к.
Парусина для фартуковъ, съ шитьемъ и окраскою, на 60 человекъ — — — — — — —	16 р. 30 к.
За ручки къ шильямъ и наколюшкамъ съ мѣдными ободками — — — — — — —	19 р. —
2 токарныхъ станка, поправка стараго и къ нимъ инструментовъ — — — — — — —	64 р. —
<hr/>	
Итого — —	434 р. 75 к.

НА ЖАЛОВАНЬЕ ВЪ МѢСЯЦѢ.

Мастеру сапожнику	—	—	—	—	—	15 р. —
Помощнику	—	—	—	—	—	10 р. —
Столяру онъ же и токарь	—	—	—	—	—	10 р. —
Сторожу	—	—	—	—	—	2 р. —
Прибавочныхъ учителю училища	—	—	—	—	—	8 р. —
<b>Итого</b>						<b>45 р. —</b>

ВЪ ДОМОСТЬ

О ДАЛЬНѢЙШИХЪ СРЕДСТВАХЪ НА СОДЕРЖАНІЕ РЕМЕСЛЕННЫХЪ КУРСОВЪ ЗА 1873 ГОДЪ.

П р и х о д ъ.		Р а с х о д ъ.			
	Руб.	К.	Руб.	К.	
Отъ 1872 г. оставалось сумма . . . . .	1898	60	Въ 1873 г. употреблено въ расходъ.		
Въ 1873 г. поступило: отъ Пензенскаго уѣзднаго земства . . . . .	300	—	На жалованье: учителю, мастерамъ, подмастерью и сторожамъ . . . . .	459	—
Отъ городской думы .	100	—	На прибрѣтеніе швей- ной машины . . . . .	139	90
Отъ частныхъ лицъ . .	258	72	На покупку матеріаловъ и проч. хозяйственные расходы . . . . .	547	32
Отъ продажи издѣлій .	39	10	<b>Итого . .</b>	<b>1146</b>	<b>22</b>
Отъ исполненія заказовъ	263	49	За тѣмъ въ остаткѣ къ 1-му Января 1874 г. на- личныхъ суммъ . . . . .	1832	47
% съ капитала . . . . .	118	78	Кромѣ того готовыхъ работъ на 87 р. 13 коп.		
<b>Итого съ остаточными</b>	<b>2978</b>	<b>69</b>			

**Промышленность заводская и фабричная.** (Приложение вѣдомость № 2). Главное мѣсто въ заводской и фабричной промышленности Пензенской губерніи занимаютъ винокуренные заводы и суконные фабрики Первыхъ въ 1873 году было въ дѣйстви 48 (а въ 1872 году—51), число рабочихъ на нихъ простиралось до 1887, а сумма дохода, по показаніямъ самихъ владѣльцевъ, равняется 4.376.303 руб.—Противъ 1872 года сумма производительности винокуренныхъ заводовъ увеличилась болѣе чѣмъ на 1½ милліона (на 1.586.682 руб.).—Причина увеличенія винокуреннаго производства заключается въ болѣе удовлетворительномъ урожаѣ озимыхъ хлѣбовъ, а наибольшій доходъ отчасти зависѣлъ отъ болѣе удачныхъ выходовъ вина влѣдствіе усовершенствованія техническихъ приѣмовъ при винокурени.

Суконныхъ фабрикъ въ 1873 году было въ дѣйстви 11-ть, съ 4019 рабочими. Сумма производительности фабрикъ простиралась до 1.201.132 руб., а въ 1872 году эта цифра равнялась 1.089.085 руб. — Фабрики въ Пензенской губерніи работаютъ исключительно толстыя сукна и преимущественно сѣрыя армейскія, слѣдовательно большая или меньшая производительность ихъ зависитъ отъ количества суконъ, требующихся для арміи и размѣра цѣны, опредѣляемой при торгахъ на поставку суконъ Военнымъ Министерствомъ. Шерсть фабрикантами закупается преимущественно въ Оренбургскихъ, Уральскихъ и Киргизскихъ степяхъ, такъ называемая Ордынская, мѣстная же русская шерсть почти не употребляется, потому—что ее мало, ибо русскія овцы имѣются у однихъ крестьянъ въ весьма ограниченныхъ размѣрахъ, и получаемая съ этихъ овецъ шерсть почти вся идетъ на собственные потребности сельскаго населенія.

Изъ другихъ фабрикъ и заводовъ въ Пензенской губерніи, замѣчательна по размѣру производства писчебумажная фабрика потомственнаго почетнаго гражданина Сергѣева въ г. Пензѣ. Находясь въ исключительно выгодныхъ условіяхъ, потому—что на далекое разстояніе въ окружности нѣтъ другихъ подобныхъ фабрикъ, она ежегодно производитъ бумаги на сумму до 400.000 руб. Въ 1872 году рабочихъ на ней было 1189, а сумма производительности равнялась

385.210 руб., въ 1873 же году при 850 рабочихъ, фабрика Сергѣева выработала бумаги на 392.200 руб.

**Торговля.** Общій характеръ торговли въ Пензенской губерніи представляется мелочнымъ торгомъ, имѣющимъ цѣлью снабжать мѣстныхъ жителей предметами жизненной потребности и въ весьма ограниченныхъ размѣрахъ предметами роскоши. Исключеніемъ изъ этаго уровня является оптовая торговля хлѣбомъ и вообще сырыми произведеніями, отправляемыми изъ губерніи въ другіе торговые центры. Но купцовъ, производящихъ оптовую торговлю въ болѣе или менѣе значительныхъ размѣрахъ, здѣсь весьма не много.

Слѣдующая таблица, о количествѣ выданныхъ въ четыре послѣдніе года торговыхъ свидѣтельствъ, служитъ нагляднымъ опредѣленіемъ положенія торговой дѣятельности въ губерніи.

		Количество выданныхъ торговыхъ документовъ:			
		Въ 1870 г.	Въ 1871 г.	Въ 1872 г.	Въ 1873 г.
Свидѣтельствъ:					
Купеческихъ 1-й гильдіи	—	26	26	24	25
— 2-й гильдіи	—	603	626	677	699
На мелочной торгѣ:					
Съ полною пошлиною	—	1577	1654	1675	1750
Съ половиною пошлиною	—	439	441	472	529
На развозный торгъ	—	105	121	79	75
— разносный торгъ	—	127	153	184	110
— мѣщанскіе промыслы	—	515	544	505	392
Приказчицкихъ 1-го класса		154	188	213	213
— — 2-го класса		1709	1725	1811	1861
Всего		5255	5478	5640	5654

Эта таблица показываетъ какъ невелико число лицъ, ведущихъ болѣе или менѣе значительную торговлю и какъ постепенно, хотя не весьма въ большихъ размѣрахъ, возрастаетъ число мелкихъ торговцевъ и купцовъ 2-й гильдіи.



Торговля на мѣстныхъ ярмаркахъ мало чѣмъ отличается отъ обыкновенной базарной торговли. Болѣе значительными ярмарками въ губерніи можно назвать три—Петропавловскую въ г. Пензѣ, Казанскую въ г. Нижнемъ-Ломовѣ и Александровскую въ г. Саранскѣ. Торговые обороты на нихъ представляются въ слѣдующихъ цифрахъ: въ г. Пензѣ на ярмарку было привезено товару на 409.270 руб., менѣе чѣмъ въ 1872 году на 27.750 руб., а продано на 90.320 руб., также менѣе чѣмъ въ 1872 году на 9.320 руб.; въ г. Нижнемъ-Ломовѣ торговый оборотъ простирался до 105.450 руб.—болѣе чѣмъ въ 1872 г. на 1835 рублей и въ г. Саранскѣ—было привезено товаровъ на 250.235 руб. менѣе чѣмъ въ 1872 году на 44.840 руб., а продано на 79.273 руб., тоже менѣе чѣмъ въ 1872 году на 9.419 руб.

**Движеніе населенія.** Населеніе Пензенской губерніи состоитъ изъ 591.077 душъ мужскаго и 617.631 души женскаго пола, а всего изъ 1.208.708 душъ.

По сословіямъ оно раздѣляется слѣдующимъ образомъ:

Дворянъ потомственныхъ	1761 муж. и	1936 жен. всего	3697
— — личныхъ—	1289 —	1359 — —	2648
Духовенства православнаго:			
бѣлаго — —	4150 —	4727 — —	8877
монашествующаго	244 —	976 — —	1220
Духовенства прочихъ исповѣданій — — —			
	285 —	333 — —	618
Почетныхъ гражданъ:			
потомственныхъ	468 —	463 — —	931
личныхъ —	645 —	718 — —	1363
Купцовъ — — —	1632 —	1588 — —	3220
Мѣщанъ — — —	22951 —	22904 — —	45855
Цеховыхъ — — —	1436 —	1388 — —	2824
Крестьянъ всѣхъ наименованій— — —			
	524685 —	556274 — —	1080959
Военнаго сословія:			
регулярныхъ войскъ	3060 —	207 — —	3267

безсрочно-отпускныхъ			
и отставныхъ съ ихъ			
дѣтьми	—	—	28264 муж. и 24585 жен. всего 52849
Иностранныхъ подданныхъ	81	—	71 — — 152
Непринадлежащихъ къ выше			
исчисленнымъ разрядамъ			
лицъ .	—	—	— 126 — 102 — — 228
<hr/>			
Итого—	—	591077	— 617631 — — 1208708

По вѣроисповѣданіямъ населеніе дѣлится на слѣдующія группы:

Православнаго	—	557132 д. муж. и 582398 жен. итого 1139530 д.
Единовѣрческаго	—	70 — — 30 — — 100 —
Раскольниковъ	—	10474 — — 10878 — — 21352 —
Армяногригоріанскаго	3	— — 2 — — 5 —
Римскокатолическаго	123	— — 80 — — 203 —
Протестантскаго	—	219 — — 174 — — 393 —
Еврейскаго	—	— 143 — — 126 — — 269 —
Караимскаго—	—	2160 — — 1992 — — 4152 —
Магометанскаго	—	20753 — — 21951 — — 42704 —
<hr/>		
Итого	—	591077 — — 617631 — — 1208708 —

Въ общемъ количествѣ населенія считается:

Мордвы	—	—	— 71307 душъ муж. и 78170 жен. итого 139478
Татарь	—	—	— 22913 — — — 23943 — — 46856

Движеніе населенія въ 1873 году представляется въ слѣдующемъ видѣ:

Родилось	—	—	34300 д. муж. и 32708 д. жен. всего 67008 д.
Умерло .	—	—	22754 — — — 21956 — — — 44710 —

Избытокъ родившихся предъ умершими составляетъ 11546 муж. и 10752 жен. всего 22298 д. Приращеніе населенія составляетъ менѣе 2 % именно 1,84%.

## II. Подати и повинности.

**Окладные сборы.** Къ 1 января 1873 года окладныхъ сборовъ оставалось въ недоимкѣ 152037 р. 90 $\frac{1}{2}$  к., оклада 1873 года слѣдовало поступить 1868877 р. 75 к., въ теченіе 1873 года причислено недоимокъ 2336 р. 29 $\frac{1}{2}$  к., оклада 655 р. 57 к., исключено—недоимокъ 14391 р. 47 $\frac{1}{4}$  к., оклада 2057 р. 68 $\frac{1}{2}$  к. Такимъ образомъ въ 1873 году слѣдовало поступить всего 2007458 р. 36 $\frac{1}{4}$  к.—болѣе чѣмъ въ 1872 году на 10780 р. 84 к. Поступило недоимокъ 52069 р. 58 $\frac{3}{4}$  к., оклада 1819925 р. 28 $\frac{3}{4}$  к., всего 1871994 р. 87 $\frac{1}{2}$  к.,—болѣе чѣмъ въ 1872 году на 27355 р. 25 $\frac{3}{4}$  к. Осталось въ недоимкѣ къ 1 января 1874 года 135463 р. 48 $\frac{3}{4}$  к.—менѣе чѣмъ къ 1873 году на 16574 р. 41 $\frac{3}{4}$  к.

Недоимка составляетъ 6, 4 $\frac{0}{10}$  всего сбора и падаетъ преимущественно на крестьянское населеніе уѣздовъ: Керенскаго, Краснослободскаго, Городищенскаго и отчасти Нижнеломовскаго, Пензенскаго, Чембарскаго и Саранскаго. Она образовалась въ прежнее время, вслѣдствіе различныхъ причинъ, объясненныхъ въ отчетахъ за прошлые годы и хотя нынѣ значительно уменьшилась, но взыскать ее въ минувшемъ году сполна не было возможности безъ разстройства хозяйственнаго быта плательщиковъ; принимая же въ соображеніе, что уменьшеніе недоимки достигнуто единственно полицейскими мѣрами побужденія недоимщиковъ, не прибѣгая къ продажѣ имущества или другимъ крайнимъ мѣрамъ, я имѣю полное основаніе полагать, что недоимка эта въ непродолжительномъ времени будетъ постепенно полнена.

**Государственные земскіе сборы.** Недоимки государственнаго земскаго сбора къ 1 января 1873 года оставалось 88159 р. 77 $\frac{1}{4}$  к. въ 1873 году причиталось оклада 426061 р. 92 к., причислено: недоимокъ 232 р. 70 к., оклада 7426 р. 54 к., исключено: недоимокъ 6558 р. 60 $\frac{3}{4}$  к., оклада 2012 р. 72 к.; а всего слѣдовало взыскать 513309 р. 60 $\frac{1}{2}$  к. Взыскано: недоимокъ 55542 р. 27 $\frac{3}{4}$  и оклада 405611 р. 98 $\frac{1}{4}$  к., всего 461154 р. 26 к. Осталось въ недоимкѣ къ 1 января 1874 года 52155 р. 34 $\frac{1}{2}$  к., менѣе чѣмъ къ 1873 году на 36004 р. 42 $\frac{3}{4}$  к.

Недоимка составляет 10,1% всего сбора и преимущественно упадет на земли помещиковъ, къ которымъ мѣры взысканія по закону могутъ быть примѣнены только послѣ 15 Января, т. е. по истеченіи льготнаго срока,—и на крестьянахъ тѣхъ же уѣздовъ, которые перечислены выше въ статьѣ объ окладныхъ сборахъ и все, что сказано въ этой послѣдней статьѣ о причинахъ накопленія недоимки и о мѣрахъ ея взысканія, относится и къ недоимкамъ государственнаго земскаго сбора.

Въ отчетномъ 1873 году составлены были проекты, смѣты и раскладки государственныхъ земскихъ повинностей на трехлѣтіе съ 1875 года. На основаніи 2-го пункта ВЫСОЧАЙШЕ утвержденаго 15 Мая 1873 г. мнѣнія Государственнаго Совѣта участіе въ разсмотрѣніи проекта смѣты и въ составленіи раскладки государственнаго земскаго сбора принимали и земскія учрежденія тѣмъ, что въ составъ Губернскаго Комитета земскихъ повинностей прибыли председатели или члены Земскихъ Управъ. Особое вниманіе Комитета обращено было на сдѣланное Особымъ о земскихъ повинностяхъ Присутствіемъ подробное изслѣдованіе остатковъ земскаго сбора. вѣдѣствіе тщательной повѣрки отчета Казенной Палаты со счетами Особаго Присутствія найдена значительная разность въ количествѣ смѣтныхъ остатковъ, оказавшихся въ періодъ времени съ 1869 года по 1 Юля 1873 года. По изслѣдованіи и разъясненіи причинъ этой разности, всѣхъ остатковъ исчислено 114.801 р. 68<sup>1</sup>/<sub>4</sub> коп., изъ которыхъ часть зачтена по проекту смѣты, а остальное количество предъявлено къ уменьшенію сбора при раскладкѣ его на губернію. На всѣ потребности государственныхъ денежныхъ земскихъ повинностей въ Пензенской губерніи на трехлѣтіе съ 1875 года по проекту смѣты исчислено 110.951 р. въ годъ, а въ три года 332.854 руб. менѣ чѣмъ въ текущемъ трехлѣтіи на 3570 руб. въ годъ, а въ три года—на 10.711 руб. При примѣрной раскладкѣ поземельнаго государственнаго земскаго сбора удобныя земли раздѣлены на 6 разрядовъ; къ 1-му отнесены земли Саранскаго уѣзда, ко 2-му Инсарскаго, Наровчатскаго и Керенскаго уѣздовъ, къ 3-му Мокшанскаго, къ 4-му Пензенскаго, Нижнеомовскаго и Краснослобод-

скаго уѣздовъ, къ 5-му Чембарскаго и къ 6-му Городищенскаго уѣзда. Каждая десятина I разряда обложена 8-ю копѣйк., II 7-ю коп., III 6½ коп., IV 6-ю коп., V 5-ю коп. и VI 4-мя коп. Всего по примѣрной раскладкѣ предъявлено къ сбору: съ земель 196811 р. 83 к. съ душъ 251665 руб. 4½ коп. съ гильдейскихъ свидѣтельствъ 10860 руб. и дополнительнаго сбора въ 40% съ суммы государственнаго налога на недвижимыя имущества въ городахъ 3692 руб. 65 коп., итого со всѣхъ предметовъ обложенія 463.029 руб. 52½ коп. въ годъ, а въ три года 1.389.088 руб. 57½ коп.

**Губернскіе и уѣздные земскіе сборы.** Недоимка этого сбора къ 1 января 1874 года увеличилась противъ прошлаго года почти на 30 т. руб. Къ 1873 году ея оставалось 260,463 руб. 66 коп., оклада слѣдовало поступить 561.567 руб. 28 коп., причислено: недоимокъ 76 р. 70 коп., оклада 6595 руб. 96¾ коп.; исключено: недоимокъ 4613 руб. 47¼ коп., оклада 2972 руб. 65¼ коп. За тѣмъ ожидалось къ поступленію всего 821.117 р. 48¼ коп., а поступило: недоимокъ 155.386 р. 48 коп. и оклада 375.592 руб. 42½ коп., всего 530.978 руб. 90½ коп., осталось въ недоимкѣ 290.138 руб. 57¾ коп.

Въ прошлогоднемъ обзорѣ было объяснено, что земскія учрежденія не только не принимаютъ никакого участія въ бездоимочномъ поступленіи земскаго денежнаго сбора ими же налагаемаго, но въ нѣкоторыхъ уѣздахъ дѣйствія Управъ были даже главною причиною накопленія недоимокъ, какъ напримѣръ по случаю несвоевременной раздачи окладныхъ листовъ плательщикамъ. Въ минувшемъ году безпорядокъ этотъ вслѣдствіе моихъ настояній и постановленія Губернскаго Земскаго Собранія устраненъ. Но тѣмъ не менѣе недоимки *земскаго* сбора продолжаютъ увеличиваться. Обстоятельство это побудило меня обратить особое вниманіе не на одну только внѣшнюю сторону взысканія недоимокъ чрезъ полицію, дѣятельность которой въ этомъ отношеніи безупречна, но и на причины, по которымъ плательщики допускаютъ накопленіе на себѣ недоимокъ. Извѣстно, что бездоимочная уплата различнаго рода денежныхъ сборовъ возможна только тогда, когда расходы плательщика на этотъ предметъ не превыша

ють его доходовъ, слѣдовательно кореннымъ основаніемъ обложенія денежнымъ сборомъ каждаго предмета должно быть возможно вѣрное опредѣленіе дохода отъ него получаемаго. А такъ какъ изъ земскихъ смѣтъ видно, что сумма денежныхъ потребностей съ каждымъ годомъ увеличивается, а съ тѣмъ вмѣстѣ долженъ увеличиваться и процентъ обложенія, то естественно, что эта градація налоговъ должна упасть только на такіе предметы, доходность которыхъ можетъ выдерживать тяжесть обложенія. Между тѣмъ изъ представленныхъ мнѣ раскладокъ я усмотрѣлъ, что по нѣкоторымъ уѣздамъ къ опредѣленію доходности приняты самыя шаткія основанія. Напримѣръ, въ Керенскомъ уѣздѣ основанія эти изложены слѣдующимъ образомъ: такъ какъ высшая цѣна земли равняется 40 руб., то среднюю цѣнность можно принять въ 25 руб. за десятину; доходность каждой десятины можно принять въ 10% стоимости; за тѣмъ, сравнивая доходность заводовъ, фабрикъ и промышленныхъ заведеній съ доходностію земель, нельзя опредѣлить ее менѣе 22% ихъ стоимости; городскія недвижимыя имущества, какъ-то дома и т. п. въ виду низкой ихъ оцѣнки раскладочною комисіею и въ виду быстраго и постояннаго возвышенія цѣнъ на квартиры, принять въ 45% стоимости, а доходность мелкихъ промышленныхъ заведеній въ 10% ихъ стоимости. На сколько прочны основанія къ подобному опредѣленію доходности и къ распределенію между предметами обложенія земскаго сбора можно видѣть приблизительно изъ слѣдующаго сравненія: при обложеніи каждаго доходнаго рубля 6%, домъ въ г. Керенскѣ наприм. въ 1000 руб., какъ будто приносящій 450 руб. дохода, долженъ платить 27 руб. земскаго сбора, т. е. столько же какъ и 180 десятинъ земли, тогда какъ напримѣръ въ г. Пензѣ, гдѣ квартиры гораздо дороже, чѣмъ въ Керенскѣ, квартира въ 450 руб. можетъ быть въ домѣ, стоящемъ ни какъ не ниже 4 т. руб., а изъ вышеизложенной статьи о земледѣліи видно, что при самостоятельномъ хозяйствѣ десятина земли въ среднемъ выводѣ даетъ отъ 12 до 17 руб. въ годъ, при испольномъ отъ 8 до 11 р. и при отдачѣ въ наемъ отъ 3 до 8 руб., слѣдовательно 180 десятинъ должны дать въ нѣсколько разъ больше того дохода, который принять Керенскимъ

Земствомъ за основаніе при раскладкѣ. Понятно, что подобное почти произвольное опредѣленіе доходности влечетъ за собою для нѣкоторыхъ предметовъ обложенія непосильный земскій сборъ, который по необходимости обращается въ недоимку. Устраненіе такихъ послѣдствій не во власти Губернатора, потому что онъ въ правѣ протестовать только противъ неуравнительнаго ‰ обложенія; въ данномъ же случаѣ ‰ обложенія для всѣхъ предметовъ одинаковъ; остается указать какимъ образомъ должны быть исправлены самыя основанія раскладки, но для этаго у Губернатора нѣтъ необходимыхъ данныхъ. Вслѣдствіе сего я обратилъ вниманіе Губернскаго Земства на этотъ важный недостатокъ земскаго самоуправленія, могущій повлечь за собою гибельныя послѣдствія. Но такъ какъ возможно вѣрное опредѣленіе не только доходности, но и цѣнности предметовъ обложенія, требуютъ тщательнаго изслѣдованія со стороны мѣстныхъ уѣздныхъ земствъ, то раскладки на 1874 годъ остались въ томъ видѣ, въ какомъ онѣ были составлены по уѣздамъ и Губернское земство должно было ограничиться только порученіемъ Земскимъ Управамъ собрать свѣдѣнія о дѣйствительно существующей продажной цѣнѣ на землю и о приблизительно вѣрной доходности прочихъ предметовъ обложенія. При этомъ нельзя не высказать сожалѣнія, что самый существенный вопросъ о цѣнности и доходности имущества, долженствовавшій служить основаніемъ земскому самообложенію, до сего времени почти вовсе не былъ разработанъ и вопросъ объ успѣшномъ поступленіи земскихъ сборовъ сводился всегда къ дѣятельности Полиціи, понуждаемой къ болѣе энергичному взысканію недоимокъ, тогда какъ корень ихъ въ большинствѣ случаевъ кроется въ непосильномъ ‰ обложеніи.

**Городскіе доходы и расходы.** Общая сумма городскихъ доходовъ въ 1873 году простиралась до 138.798 р. 37 коп., а расходы— 129.349 р. 86<sup>3</sup>/<sub>4</sub> к., менѣе противъ 1872 года на 2634 р. 99<sup>1</sup>/<sub>2</sub> к. Въ 1872 году городскихъ доходовъ по отчетамъ Городскихъ Управленій значится поступившими 140.087 р. 10<sup>1</sup>/<sub>2</sub> к., т. е. болѣе чѣмъ въ 1873 году на 1288 р. 73<sup>1</sup>/<sub>2</sub> коп., но въ числѣ 140 т. значатся поступившими дохо-

дами по г. Пензѣ 11.000 руб., отчисленные изъ прибылей Городскаго Общественнаго Банка на пополненіе дефицита по городской казнѣ. Слѣдовательно, дѣйствительное поступленіе городскихъ доходовъ на самомъ дѣлѣ въ 1873 году не уменьшилось, а увеличилось на 9711 р. 26 $\frac{1}{2}$  коп. Увеличеніе доходовъ зависѣло отъ возвышенія арендной платы за городскія оброчныя статьи, а уменьшеніе отъ того, что не строились нѣкоторыя аммуничныя вещи, сдѣланныя въ 1872 году.

Недоимки по городскимъ сборамъ выражаются слѣдующими цифрами—по городамъ: Пензѣ 20.926 р. 34 $\frac{3}{4}$  коп., Саранску 783 р. 70 $\frac{1}{2}$  к., Инсару 92 руб., Краснослободску 444 руб. 89 $\frac{1}{2}$  коп., Нижнему-Ломову 1532 р. 8 $\frac{3}{4}$  коп., Чембару 2812 р. 15 $\frac{1}{2}$  к., Городищамъ 1239 р.  $\frac{3}{4}$  к., Мокшану 379 р. 5 к., Наровчату 973 р. 73 $\frac{1}{2}$  коп. и Керенску 1158 р. 6 $\frac{3}{4}$  коп., а всего 30.341 р. 5 коп., менѣе противъ 1872 года на 3564 руб. 39 $\frac{1}{2}$  коп.

**Выкупные платежи.** Отъ 1872 къ 1873 году оставалось въ недоимкѣ 287.754 руб. 77 $\frac{1}{2}$  коп. и слѣдовало поступить оклада 987.775 руб. 16 коп., вновь причислено: недоимокъ 45 коп., оклада 10.079 р. 23 коп., исключено: недоимокъ 19.030 р. 16 $\frac{1}{4}$  коп., оклада 3.260 р. 16 $\frac{3}{4}$  коп., а всего въ теченіи года слѣдовало взыскать: недоимокъ и оклада 1.263.319 р. 28 $\frac{1}{2}$  к., взыскано: недоимокъ 79.940 р. 81 $\frac{1}{2}$  коп., оклада 946.871 руб. 29 коп., всего 1.026.812 руб. 10 $\frac{1}{2}$  коп., осталось къ 1-му Января 1874 года недоимокъ 188.784 руб. 24 $\frac{3}{4}$  коп., оклада 47.722 р. 93 $\frac{1}{4}$  коп., а всего 236.507 руб. 18 коп., что составляетъ 18% съ той общей суммы выкупныхъ платежей, которая должна была поступить къ 1-му Января 1874 года.

Въ льготный срокъ т. е. съ 1 по 15-е Января поступило недоимокъ 7932 р. 3 коп. и оклада 1250 р. 54 коп., всего 9182 р. 57 коп., за тѣмъ недобрано: выкупныхъ платежей за 1873 г. 227.324 р. 61 к.

Большая часть недоимокъ числится по 1-му и 2-му мировымъ участкамъ Мокшанскаго и Инсарскаго уѣздовъ и по 2-му и 3-му участкамъ Городищенскаго уѣзда. Причины недобора выкупныхъ платежей тѣ же, какія объяснены выше въ статьѣ объ окладныхъ сборахъ.



**Оброчные крестьянскіе платежи въ пользу помѣщиковъ.** Годовой окладъ и недоимка къ 1873 году оброчныхъ крестьянскихъ платежей по всей губерніи простирается до 276.071 р. 9½ коп., изъ которыхъ къ 1-му Января 1874 г. осталось въ недоимкѣ 89.200 р. 55½ к. Большая часть этой недоимки состоитъ за крестьянами: Саранскаго уѣзда 33.084 р. 95 к., Мокшанскаго 16.158 р. 55 коп., Городищенскаго 5.737 р. 84½ к. и Керенскаго 15.606 р. 30¼ к.

Въ сравненіи съ недоимкою, остававшеюся къ 1873 г. (104.922 р. 28 к.) цифра уменьшилась на 15.721 р. 72½ к.

Не вполне исправное поступленіе оброка произошло преимущественно отъ неурожая, градобитія и поврежденія червемъ хлѣбовъ, какъ въ прежніе года, а равно и въ 1873 году, и отъ падежей скота.

Кромѣ текущихъ оброчныхъ платежей оставалась еще оброчная недоимка на крестьянахъ собственникахъ за прежнее время по уѣздамъ: Саранскому, Городищенскому и Мокшанскому, по имѣніямъ: Графини Борхъ, Г. Волковой и Краснослободскому Г. Обрѣзкова, переведенныхъ по требованіямъ владѣльцевъ на обязательный выкупъ. Эта недоимка простирается до 8030 р. 3 коп. Ко взысканію ея хотя были принимаемы мѣры, указанныя въ законѣ, но онѣ не имѣли полного успѣха потому, что за крестьянами, кромѣ оброчной, состоятъ недоимки выкупныхъ платежей, которые по закону взыскиваются преимущественно предъ долгами помѣщику.

**Акцизные сборы.** Главное поступленіе акцизнаго дохода въ Пензенской губерніи зависитъ отъ хода *винокуренія*, которое въ 1873 году находилось въ болѣе благопріятныхъ условіяхъ, чѣмъ въ 1872 г. по случаю лучшаго урожая хлѣбовъ.

Винокуренныхъ заводовъ въ Пензенской губерніи 65; они распределены по уѣздамъ слѣдующимъ образомъ: въ Пензенскомъ уѣздѣ 11, въ Саранскомъ 4, въ Городищенскомъ 19, въ Мокшанскомъ 5, въ Инсарскомъ 9, въ Наровчатскомъ 2, въ Нижнеомовскомъ 8, въ Краснослободскомъ 3 и въ Чембарскомъ 4.

Изъ 65 заводовъ въ 1873 году производили винокуреніе 48; въ продолженіе 7184½ сутокъ на нихъ перекурено 3.651.231 пудъ муки

разнаго рода и 9164 пуда картофеля.—Въ 1872 же году дѣйствовали 51 заводъ, переработавъ въ продолженіе 6753 сутокъ 3.193.410 $\frac{1}{4}$  пудовъ муки и 10228 пудовъ картофеля.

Лучшій урожай ржанаго хлѣба въ 1873 г. выразился и въ количествѣ потребленія на заводахъ ржаной муки. Слѣдующая сравнительная таблица показываетъ родъ и количество припасовъ, употребленныхъ на винокуреніе въ 1872 и 1873 годахъ:

	Употреблено въ 1872 г.	— въ 1873 г.
Муки ржаной	— 2.892,138 $\frac{3}{4}$ пуд.	— 3.334.178 пуд.
— овсяной	— 4.464	— — 640
— ячменной	— 944	— — —
— просяной	— 35	— — —
Солоду сухаго	— 289139 $\frac{1}{2}$	— — 315.755 $\frac{1}{2}$
— зеленаго	— 6519	— — 562 $\frac{1}{2}$
— полбннаго .	132	— — 95
— картофеля .	10228	— — 9164

Изъ перекуранныхъ матеріаловъ получено: въ 1872 году 3.235.088 ведръ полугара, крѣпостію въ 40 $\frac{0}{0}$  или 129.403.538 $\frac{75}{100}$  $\frac{0}{0}$  безводнаго спирта, изъ котораго, за отчисленіемъ перекура въ пользу заводчиковъ, подлежало оплатѣ акцизомъ 114.758.633 $\frac{75}{100}$  $\frac{0}{0}$ , на сумму 6.885.518 р. 2 $\frac{1}{2}$  к.; въ 1873 же году 3.775.055 $\frac{97}{100}$  ведръ полугара, или 151.002.238 $\frac{75}{100}$  $\frac{0}{0}$  безводнаго спирта, изъ которыхъ подлежало къ оплатѣ акцизомъ 134.643.762 $\frac{75}{100}$  $\frac{0}{0}$ , на сумму 8.448.906 р. 67 коп.

Такимъ образомъ винокуреніе въ Пензенской губерніи въ 1873 г. дало акцизнаго дохода 8-448.906 р. 67 коп., болѣе чѣмъ въ 1872 г. на 1.563.388 р. 64 $\frac{1}{2}$  коп. Но такое увеличеніе акцизнаго дохода въ 1873 году независитъ исключительно отъ переработки на заводахъ большаго количества хлѣбныхъ продуктовъ, оно обусловливается отчасти болѣе благоприятнымъ выходомъ вина, влѣдствіе усовершенствованія техническихъ приѣмовъ при винокуреніи и повышеніемъ акциза, взимавшагося въ 1872 году по 6 к. съ градуса, а въ 1873 г.— во второй половинѣ года по 7 коп.

Въ Казначейство Пензенской губерніи акцизнаго сбора за вино поступило: въ 1872 году 2.040.489 р 34 к., а въ 1873 — 2.073.611 р. 57 коп.

Изъ числа выкуреннаго вина, 244.608<sup>81</sup>/<sub>100</sub> ведръ отправлено за границу, 2.074.921 ведро вывезено въ другія губерніи, остальное количество 620.446 ведръ осталось въ мѣстныхъ складахъ. Сравнительно съ 1872 годомъ отпускъ вина за границу въ 1873 году увеличился на 52.678<sup>91</sup>/<sub>100</sub> ведръ (въ 1872 году за границу отправлено 191.929<sup>9</sup>/<sub>10</sub> ведръ) а вывозъ въ другія губерніи на 241.708 ведръ (въ 1872 году было вывезено 1.833.213 ведръ).

**Пиво и медовареніе** въ Пензенской губерніи весьма незначительно, въ 1873 году были въ дѣйствиі только три завода, предоставившіе казнѣ акциза 5.131 р. 62 к., а въ 1872 году производили вареніе пива и меда хотя 4 завода, но дали акциза еще менѣе 4.772 руб. 22 коп.

Въ такихъ же ничтожныхъ размѣрахъ представляется и **свекло-сахарное производство**. Въ продолженіи двухъ послѣднихъ періодовъ 18<sup>72</sup>/<sub>73</sub> г. и 18<sup>73</sup>/<sub>74</sub> г. въ Пензенской губерніи дѣйствовали всего два завода (сахароваренный заводъ братьевъ Герке въ Пензѣ не входитъ въ это число, потому что онъ производитъ исключительно рафинировку сахарнаго песку). Количество переработанной на нихъ свекловицы въ періодъ 18<sup>72</sup>/<sub>73</sub> г. простиралось до 7550 берковцевъ, а въ минувшій періодъ до 7.300 берковцевъ. Сумма акцизнаго дохода равнялась: въ 18<sup>72</sup>/<sub>73</sub> г. 3029 р. 25 к., а въ 18<sup>73</sup>/<sub>74</sub> — 2915 р. 50 коп.

**Табачный доходъ** заключается въ сборѣ за патенты на право куренія и продажи, а также на развозъ русскаго сыраго табаку. Доходъ этотъ въ 1872 году равнялся 10.737 р., а въ 1873—9757 р. 50 коп.

За тѣмъ слѣдуетъ **патентный сборъ** за свидѣтельства, выдаваемые разнымъ лицамъ на право производства вина и водокъ и торговли питьями. Въ теченіи двухъ предъидущихъ лѣтъ патентовъ было выдано:

	Въ 1872 году		въ 1873 году.			
На винокурение въ заводахъ—	—	51	—	—	50 (*)	
— заводы, выдѣлывающіе напитки—	38	—	—	—	40	
— оптовые склады — — —	59	—	—	—	68	
— ренсковые погреба—	—	—	71	—	—	101
— трактирныя заведенія — —	180	—	—	—	183	
— постоянные дворы — — —	1	—	—	—	—	
— портерныя и пивныя лавки — —	—	—	—	—	1	
— питейные дома, штофныя лавки, шинки, корчмы и проч. — —	1732	—	—	—	1840	
— временные ренсковые погреба —	16	—	—	—	16	
— временныя выставки — —	446	—	—	—	441	
— буфеты — — — —	7	—	—	—	10	
Итого		—2601	—	—	2750	

Отъ продажи патентовъ въ Пензенской губерніи поступило въ казну въ 1872 году 165.481 р. 70 к., а въ 1873—257.186 р. 93½ к.

Такое увеличеніе патентнаго дохода объясняется повышеніемъ стоимости патентныхъ бланковъ съ 1 Января 1874 г., которые на текущій годъ выбраны были виноторговцами изъ Казначействъ въ концѣ мѣнувшаго года, для безостановочнаго продолженія торговли виномъ въ своихъ заведеніяхъ.

Къ числу случайныхъ доходовъ относятся еще **денежные штрафы**, налагаемые на нарушителей питейнаго устава въ административномъ порядкѣ и судебными приговорами. Штрафовъ этихъ въ 1872 году взыскано 3010 р. 32 к., а въ 1873—2379 р. 37 коп.

Обращаясь за симъ къ вопросу о вліяніи мѣстъ продажи питій на народную нравственность, я долженъ повторить мнѣніе, выражен-

---

(\*) Винокуренныхъ заводовъ было въ дѣйствиіи 48, а патентовъ выдано 50, потому что два завода взяли дополнительные патенты, вслѣдствіе увеличенія за-торныхъ чановъ.

ное мною въ прошлогоднемъ отчетѣ, что кабаки съ розничною продажей вина являются заведеніями, растлѣвающими нравственность и разстрѣивающими матеріальное благосостояніе крестьянъ.—Какъ единственное въ селеніи публичное мѣсто, куда народъ стекается въ свободное время, кабакъ представляетъ множество соблазновъ для своихъ посѣтителей. Любезная предупредительность цѣловальника, веселость успѣвшихъ уже подгулять собесѣдниковъ, навязчивое угощеніе со стороны подвыпившаго пріятеля—все это такія вещи, противъ которыхъ трудно устоять человѣку, умственное развитіе котораго стоитъ на слишкомъ не высокомъ уровнѣ,—человѣку который не считаетъ предосудительнымъ напиться до-пьяна, напротивъ находитъ въ этомъ пріятное развлеченіе— и попойки превращаются въ грубыя оргіи, въ которыхъ забываются все нравственныя обязанности, пропивается послѣдняя копѣйка, необходимая для прокормленія почти голодающей семьи и нерѣдко разыгрываются самыя возмутительныя сцены.

Презрѣнное употребленіе вина, котораго въ губерніи выпивается до 500.000 ведръ въ годъ, что составляетъ почти по полуведру на каждую душу всего населенія мужескаго и женскаго пола, вынудило меня въ прошедшемъ году принять особыя мѣры противъ пьянства въ кабакахъ. Обѣзжая волости, я на каждой крестьянской сходкѣ обращалъ вниманіе стариковъ на безобразное пьянство, указывалъ на гибельныя послѣдствія этого порока—и результатомъ такихъ бѣсѣдъ было то, что въ Пензенской губерніи въ продолженіи 1873 г. составлено 1205 мірскихъ приговоровъ, главное основаніе которыхъ заключается въ томъ, чтобы не дозволять крестьянамъ однообщественникамъ розничать вино въ кабакъ, а покупать его лишь на домъ. Нарушившіе приговоръ схода подвергаются платежу штрафа въ мірской капиталъ, въ первый разъ до 50 к., во второй до 1 руб., а въ третій—отъ 1 р. 50 к. до 3 руб. и личному наказанію по усмотрѣнію волостнаго суда.

Крестьяне такъ были проникнуты сознаніемъ дѣйствительнаго вреда отъ пьянства, что изъ 2852 сельскихъ обществъ, составляющихъ населеніе губерніи, 111 постановили вовсе закрыть существующіе

у нихъ кабаки и 42, гдѣ доселѣ небыло кабаковъ, порѣшили неимѣть ихъ и на будущее время.

Вообще число мѣстъ раздробительной продажи питій въ Пензенской губерніи значительно уменьшилось, именно въ 1873 году существовало: ренсковыхъ погребовъ 101, трактирныхъ заведеній 183, питейныхъ домовъ, штофныхъ лавокъ, шинковъ, корчемъ и проч. 1840, временныхъ ренсковыхъ погребовъ 16, временныхъ выставокъ 441, буфетовъ 10, всего 2591, а въ 1874 году открыто: ренсковыхъ погребовъ безъ распивочной продажи 78, трактирныхъ заведеній 172, питейныхъ домовъ, постоянныхъ дворовъ, штофовыхъ лавокъ, шинковъ, корчемъ и проч. 1325, буфетовъ 6, всего 1581, менѣе противъ 1873 года на 1010 заведеній. Это послѣднее число еще болѣе увеличилось бы, т. е. кабаковъ закрылось бы еще болѣе, но многіе цѣловальники сняли у общества помѣщенія подъ питейныя заведенія года на два, на три, по контрактамъ съ неустойкой и потому общества не могли ранѣе окончанія срока контрактовъ закрыть эти заведенія: хотя были и такіе случаи, что заключивши съ цѣловальникомъ договоръ о кабацкѣ, крестьяне предпочли заплатить ему неустойку и кабачекъ закрыть въ самомъ началѣ его существованія. Одно это можетъ служить доказательствомъ, что крестьяне, составляя приговоры о пьянствѣ, дѣйствуютъ сознательно, а не въ угоду начальству. Кроме того многія общества, составивъ приговоры, избрали болѣе почтенныхъ стариковъ для наблюденія за тѣмъ, чтобы приговоры дѣйствительно исполнялись.

Нѣкоторыя изъ обществъ составили приговоры о томъ, чтобы вмѣсто уничтоженныхъ питейныхъ заведеній открыть школы.

Такимъ образомъ на пепелищахъ кабаковъ возникаютъ училища и я смѣло могу повторить, что если крестьяне, составившіе означенные приговоры, будутъ строго держаться взаимнаго своего обязательства, то уровень нравственности и степень матеріальнаго благосостоянія ихъ значительно возвысятся.

Между прочимъ цѣль, къ достиженію которой направлены мои распоряженія, заключается далеко не въ томъ, чтобы окончательно

искоренить употребленіе водки, напротивъ, я нахожу, что умѣренное употребленіе ея въ нашемъ суровомъ климатѣ даже необходимо, а исконное хлѣбосоольство русскаго человѣка невольно заставляетъ хозяина угостить гостя по обычаю ни чѣмъ инымъ, какъ водкою, — и это не можетъ быть возбранено, но я возстаю противъ пьянства, указываю народу на безобразныя и вмѣстѣ съ тѣмъ раззорительныя попойки въ кабакахъ, гдѣ закладывается за водку послѣдняя шуба, пропиваются сапоги, гдѣ дѣти, видя безъ чувствъ пьянаго родителя, теряютъ къ нему всякое уваженіе и, будучи свидѣтелями грязныхъ сценъ пьянства, получаютъ съ самыхъ юныхъ лѣтъ начало нравственнаго растлѣнія.

Въ циркулярѣ, отъ 16 Февраля 1874 года за № 564, я разъяснялъ Волостнымъ Правленіямъ, что этими мѣрами полагается лишь начало правильному и умѣренному употребленію вина, что мірскіе приговоры о воспрещеніи пьянства въ кабакахъ благотѣтельно отзвукуются въ особенности на тѣхъ слабыхъ людяхъ, для которыхъ ежедневное присутствіе въ кабацкѣ обратилось уже въ потребность и доселѣ оставалось безнаказаннымъ. Теперь же въ силу приговора не только волостное и сельское начальство, но даже жена пьяницы выгонитъ его изъ кабака, а, отрезвившись, онъ, безъ сомнѣнія, примется по прежнему за честный трудъ и спасется отъ окончательной гибели.

Съ возвышеніемъ цѣны патентовъ на мѣста продажи питій уменьшеніе числа питейныхъ заведеній не принесетъ казнѣ нималѣйшаго ущерба; между тѣмъ это распоряженіе правительства, дѣлая невыгоднымъ открытіе кабака во всякой даже мало населенной мѣстности, по всей вѣроятности, сократитъ пьянство и благотѣтельно отзовется на экономическій бытъ населенія.

По моему мнѣнію, въ видахъ улучшенія народной нравственности, кабацкѣ изъ увеселительнаго заведенія слѣдуетъ превратить въ аптеку, т. е. окончательно запретить въ немъ распивочную продажу вина, предоставивъ покупать напитки на домъ въ запечатанной посудѣ, тогда водка изъ дешевки превратится въ болѣе дорогой напитокъ и не будетъ доступна каждому мальчику, случайно получив-

шему двѣ, три коп., которыя изъ особаго удалъства пропиваются въ кабаки.

Съ своей стороны, въ виду оказывающихся уже благихъ результатовъ отъ принятыхъ мною попытокъ къ болѣе умѣренному употребленію въ народѣ вина, я буду настойчиво продолжать свои разьясненія крестьянамъ и, привлекая начальствующихъ лицъ къ строгому наблюденію за тѣмъ, чтобы составленные крестьянами приговоры дѣйствительно исполнялись, а не оставались мертвою буквою, надѣюсь оправдать Высочайшее пожеланіе Государя Императора, выраженное на мой всеподданѣйшій отчетъ за 1872 годъ.

**Отправленіе натуральныхъ повинностей.** *а., Подводной.* Для разъѣздовъ чиновъ Полиціи, Судебныхъ Слѣдователей, нижнихъ чиновъ корпуса жандармовъ и для перевозки земской почты въ 1873 году, также какъ и въ предшествовавшемъ, содержались на счетъ суммъ земства постоянныя лошади, на определенныхъ стоичныхъ пунктахъ. Стоимость этой повинности во всѣхъ 10 уѣздахъ губерніи определена по сметамъ на 1873 годъ въ 88.852 руб. Впрочемъ въ этой же цифрѣ заключается сумма и на содержаніе въ нѣкоторыхъ уѣздахъ особыхъ лошадей для разъѣздовъ членовъ Земскихъ Управъ, земскихъ врачей и членовъ Училищныхъ Совѣтовъ. Неоднократныя попытки Земства о замѣнѣ этой повинности выдачею разъѣздныхъ денегъ на руки лицамъ имѣющимъ право на бесплатныя разъѣзды и въ прошломъ году не увѣнчались успѣхомъ, такъ какъ ни въ одномъ уѣздѣ чины полиціи не согласились на такую замѣну и только въ Керенскомъ уѣздѣ состоялось соглашеніе Земства съ Судебными Слѣдователями, которымъ на 1874 годъ ассигновано 1000 руб. разъѣздныхъ денегъ. Цѣлесообразность и выгода этой сдѣлки можетъ обнаружиться только по истеченіи настоящаго года.

Кромѣ лошадей, содержимыхъ на стоичныхъ пунктахъ, отпускались подводы натурою для войскъ и арестантскихъ партій. Такихъ подводъ поставлено было въ уѣздахъ: Пензенскомъ 375 на сумму 281 руб. 25 коп., въ Н.-Ломовскомъ 476 на сумму 344 руб. 70 коп., въ Городищенскомъ 64 на сумму 48 руб. и въ Мокшанскомъ 32 на сумму



24 руб. Такое небольшое количество натуральных подводъ объявляется незначительнымъ передвиженіемъ войскъ, и при томъ преимущественно изъ двухъ только городовъ Пензы и Нижняго-Ломова, гдѣ квартировали резервные баталіоны, изъ коихъ партіи рекрутъ отправлялись въ назначенныя имъ мѣста служенія.

*б., Дорожной.* На содержаніе почтовыхъ дорогъ, отнесенное на губернской денежный земскій сборъ, въ 1873 году ассигновано было 50.156 руб.

Къ уѣзднымъ дорогамъ отнесены такъ называемыя коммуникаціонныя или торговыя. Содержаніе ихъ на уѣздный денежный земскій сборъ отнесено только въ 5-ти уѣздахъ: Саранскомъ, Краснослободскомъ, Инсарскомъ, Наровчатскомъ и Керенскомъ. На выполнение этой повинности по уѣзднымъ смѣтамъ назначено было въ отчетномъ году 14.242 руб. 70 коп.

Въ остальныхъ пяти уѣздахъ большія проѣздныя дороги, а равно проселочныя дороги во всѣхъ уѣздахъ оставлены на отвѣтственности владѣльцевъ дачъ по которымъ дороги пролегаютъ. О стоимости содержанія этихъ дорогъ свѣдѣнія доставлены только одною Пензенскою Земскою Управою, именно, устройство мостовъ, трубъ и гатей, а равно и починка полотна дорогъ въ уѣздѣ обошлась жителямъ въ 3682 руб. 55 коп. Впрочемъ во всѣхъ уѣздахъ земство не обращаетъ ни малѣйшаго вниманія на удобство проселочныхъ путей сообщенія и наблюденіе за возможностью и безопасностію проѣзда по этимъ дорогамъ лежитъ всецѣло на одной полиціи.

*в., Квартирной.* Въ 1873 году квартирующей въ Пензенской губерніи 157 пѣхотный Имперетинскій полкъ до лагернаго сбора былъ расположенъ согласно той же дислокаціи какъ и въ 1872 году, т. е. въ г. Пензѣ и уѣздѣ его; по окончаніи же лагеря на расквартированіе полка была составлена новая дислокація, согласно которой штабъ полка оставленъ въ г. Пензѣ, 2-й баталіонъ расположенъ въ Пензенскомъ, 1-й баталіонъ въ Городищенскомъ и 3-й баталіонъ въ Мокшанскомъ уѣздѣ, но по оказавшемуся неудобству, какъ для полка такъ и для

жителей, квартиры полка въ концѣ 1873 г. вновь сосредоточены въ г. Пензѣ и уѣздѣ его согласно прежде составленной дислокаціи.

Въ с. Голодяевкѣ Чембарскаго уѣзда расположено было ремонтное депо 13 и 14 гусарскихъ полковъ; въ прошломъ году ремонтировать означеннаго депо Полковникъ Горсткинъ по ВЫСОЧАЙШЕМУ повелѣнію назначенъ исправлять должность ремонтнаго д. гв. Уланскаго ЕГО ВЕЛИЧЕСТВА полка; почему лошади этого послѣдняго депо переведены въ село Голодяевку.

Мѣстныя войска расположены: въ г. Пензѣ 64 пѣхотный резервный и губернской баталіоны и сборная команда, въ г. Н.-Ломовѣ 65 пѣхотный резервный баталіонъ и уѣздная команда и въ остальныхъ 8-ми городахъ по одной уѣздной командѣ.

Численность войскъ была слѣдующая: въ Имеретинскомъ полку 8 штабъ-офицеровъ, 44 оберъ-офицеровъ и 1360 нижнихъ чиновъ; въ Управленіи Военскаго Начальника 5 штабъ и оберъ-офицеровъ и 32 нижнихъ чиновъ; въ ремонтномъ депо 1 штабъ-офицеръ, 1 оберъ-офицеръ и 105 нижнихъ чиновъ; въ 64 и 65 пѣхотныхъ резервныхъ баталіонахъ, нынѣ, согласно ВЫСОЧАЙШЕМУ повелѣнію 21 іюля 1873 г. уже упраздненныхъ, 21 штабъ и оберъ-офицеровъ, 339 кадровыхъ и 1127 переменнаго состава нижнихъ чиновъ. Въ губернскомъ баталіонѣ 8 офицеровъ и 193 нижнихъ чиновъ; въ сборной командѣ 86 нижнихъ чиновъ и въ девяти уѣздныхъ командахъ 9 офицеровъ и 485 нижнихъ чиновъ. Всего въ губерніи штабъ и оберъ-офицеровъ 97 и нижнихъ чиновъ 3727. Въ теченіе года на квартирное довольствіе вышеупомянутыхъ войскъ произведено расхода: изъ суммъ государственнаго земскаго сбора 36.383 руб. 61 коп., изъ городскихъ доходовъ 2.898 руб. 26 коп., изъ квартирнаго сбора 18.087 руб. 52 коп. и изъ уѣзднаго земскаго сбора въ г. Н.-Ломовѣ 2.540 руб. Кромѣ сего натуральныя квартиры отведенныя для войскъ въ теченіи года оцѣнены: въ г. Пензѣ въ 13.740 р. и въ уѣздахъ: Пензенскомъ въ 4565 р. 52 к., Саранскомъ, Инсарскомъ, Чембарскомъ, Городищенскомъ, Мокшанскомъ и Наровчатскомъ въ 2661 руб. 86 коп. Всего воинская квартирная

повинность въ губерніи стоила деньгами 57.369 р. 39 коп. и натурою 20.967 руб. 38 коп., итого 78.336 руб. 77 коп.

Кромѣ сего на квартирное довольствіе произведены расходы:

а., Изъ квартирнаго сбора: на Жандармское Управленіе 500 р. 40 к.  
Губернскому Инженеру— 142 р. 86 к.  
и Чиновникамъ Полиціи 1700 р. —  
и б., На полицейскую и жандармскую команды — 507 р. 1 к.

Слѣдовательно вся квартирная повинность въ губерніи стоитъ 81.187 руб. 4 коп.

Самое большее неудобство при исполненіи квартирной повинности встрѣчается въ снабженіи войскъ дровами на счетъ суммъ государственнаго земскаго сбора. Въ истекшемъ трехлѣтіи потребность эта удовлетворялась по соглашенію съ войсками выдачею имъ денегъ въ размѣрѣ не превышающемъ средне справочныхъ цѣнъ на дрова. Но Государственный Контроль нашелъ этотъ способъ не согласнымъ съ закономъ и вѣдѣствіе сего при утвержденіи смѣты государственныхъ земскихъ повинностей на текущее трехлѣтіе сдѣлано замѣчаніе, по которому Губернскому Начальству воспрещенъ упомянутый способъ снабженія войскъ дровами. Хотя въ объясненіи моемъ противъ этаго замѣчанія я высказалъ мнѣніе, что выдача войскамъ условленныхъ денегъ вмѣсто поставки дровъ натурою на опытѣ оказалась способомъ болѣе выгоднымъ для суммъ государственнаго земскаго сбора и что позднѣйшими законами, какъ напримѣръ Положеніемъ о земскихъ учрежденіяхъ и Городовымъ Положеніемъ Земскимъ и Городекимъ Управамъ предоставлено входить въ соглашеніе съ войсками относительно выдачи имъ денегъ вмѣсто удовлетворенія какой либо потребности натурою и даже безъ всякой за тѣмъ отчетности въ употребленіи денегъ, но мнѣніе это оставлено безъ послѣдствій. Въ 1873 году снабженіе войскъ дровами производилось коммисіонерскимъ способомъ, такъ какъ поставка ихъ съ торговъ и хозяйственнымъ способомъ чрезъ мѣстныхъ дворянъ въ теченіи послѣднихъ 10-ти лѣтъ ни разу не состоялась по неявкѣ лицъ, желающихъ принять на себя эту операцію. Но и коммисіонерскій способъ, по труд-

ности и даже почти невозможности отыскать благонадежныхъ комисіонеровъ подъ личною отвѣтственностію за нихъ Губернатора, представляетъ громадныя неудобства; при чемъ вызываются совершенно непроизводительные расходы какъ на примѣръ на наемъ склада для дровъ, на страхованіе ихъ какъ казеннаго имущества, на наемъ караульщиковъ, на развозъ дровъ по воинскимъ заведеніямъ и проч.

И хотя въ минувшемъ году я обошелся безъ этихъ расходовъ, оставивъ охраненіе дровъ на отвѣтственности комисіонера, но за то сей послѣдній отказался отъ дальнѣйшаго комисіонерства и въ текущемъ году я вынужденнымъ нахожусь производить поставку дровъ въ войска чрезъ полицію.

**О ходѣ рекрутскаго набора.** На основаніи раскладки по Пензенской губерніи слѣдовало собрать рекрутъ 3090, принято натурою 2796 (въ томъ числѣ 57 на испытаніе въ больницахъ) и зачтено по квитанціямъ 141, а всего 2937; осталось въ недоимкѣ 153—менѣе 1872 года (195) на 42. Въ пополненіе недоимки послѣ набора принято 26 рекрутъ. Изъ оставшихся за тѣмъ въ недоимкѣ 127 рекрутъ, 123 рекрута осталось на государственныхъ крестьянахъ, изъ числа коихъ 45 за самовольною отлучкою призывныхъ лицъ, 2 за нахожденіемъ подъ судомъ и 76 по недостатку годныхъ молодыхъ людей призывнаго возраста, каковая недоимка, на основаніи **ВЫСОЧАЙШАГО** повелѣнія 2 Ноября 1873 года, сложена; изъ остальныхъ четырехъ рекрутъ—2 на участкахъ крестьянъ, вышедшихъ изъ крѣпостной зависимости и 2 по участкамъ мѣщанъ за самовольною отлучкою изъ жительства. Большинство самовольно отлучившихся изъ государственныхъ крестьянъ упадетъ на тѣ уѣзды, гдѣ болѣе проживаетъ татаръ. Такъ по Краснослободскому уѣзду 18 человекъ все татары; по Керенскому уѣзду изъ 13—8 татаръ, по Инсарскому изъ 19—10 татаръ. Но преимущественно на количество недоимки имѣетъ большое вліяніе та осторожность, съ которою принимаются рекруты рекрутскими присутствіями. Такъ изъ числа 6040 молодыхъ людей, представленныхъ въ

рекрутскія присутствія, забраковано—1562 человекъ,—четвертая часть всѣхъ представленныхъ.

Главные причины забракованій заключались: въ слабосиліи (5 ст. Наст. Врач.), въ имѣніи рубцовъ (ст. 12), въ сведеніи и неподвижности пальцевъ (ст. 80) и отчасти въ незначительной косолапости (ст. 78). Въ первомъ случаѣ иногда совершенно здоровый субъектъ подвергался забракованію только потому, что объемъ груди по измѣренію не соответствовалъ определенному таблицей размѣру. Бывали случаи, что очередной рекрутъ, чтобы избѣжать службы, за нѣсколько дней передъ тѣмъ, какъ представляться въ Рекрутское Присутствіе, переставалъ употреблять пищу и, какъ выражаются, спадаль въ тѣлѣ. Во второмъ случаѣ бывали примѣры бракованія съ такими рубцами, которые не имѣли по видимому ни какого вліянія на здоровье или свободное движеніе рекрута; но члены Рекрутскаго Присутствія, въ виду заявленія военныхъ приѣмщиковъ о могущемъ произойти растираніи при ношеніи амуниціи, обуви или даже платья, не рѣшались принимать такихъ рекрутъ, опасаясь денежной отвѣтственности. Точно тоже съ сведеніями или неподвижностію пальцевъ. На сколько строго браковались рекруты видно изъ того, что изъ числа 59, представленныхъ къ переосвидѣтельствуванію въ Губернское Рекрутское Присутствіе, забраковано лишь 21 человекъ, а остальные 38 приняты. Вѣдомость о числѣ принятыхъ рекрутъ при семъ прилагается.

### III. Общественное благоустройство и благочиніе.

**Казенныя и общественныя зданія.** Въ теченіе 1873 г. новыхъ казенныхъ работъ не производилось. Ремонтныя же работы въ этомъ году въ казенныхъ зданіяхъ, состоящихъ въ Пензенской губерніи подъ вѣдѣніемъ Строительнаго Отдѣленія Губернскаго Правленія, произведены слѣдующія:

I., На счетъ ассигнованной Министерствомъ Внутреннихъ Дѣлъ изъ строительнаго капитала суммы, въ количествѣ 4625 руб.:

а.) Ремонтныя исправленія въ казенномъ Губернаторскомъ домѣ, хозяйственнымъ способомъ, на сумму 635 руб.

б.) Ремонтныя исправленія въ 1-мъ корпусѣ присутственныхъ мѣсть въ г. Пензѣ, хозяйственнымъ способомъ, на сумму по смѣтѣ 669 руб. 43 коп. Работы эти не окончены. Въ 1873 г. произведено работъ на сумму 473 руб. 75 коп.; остальные за тѣмъ будутъ произведены уже лѣтомъ въ 1874 году.

в.) Ремонтныя исправленія въ Пензенскомъ тюремномъ замкѣ, хозяйственнымъ способомъ, на сумму 328 руб.

г.) Ремонтное исправленіе присутственныхъ мѣсть въ г. Саранскѣ, хозяйственнымъ способомъ, на сумму 150 руб.

д.) Ремонтное исправленіе присутственныхъ мѣсть въ г. Мокшанѣ, хозяйственнымъ способомъ, на сумму 133 руб.

е.) Ремонтное исправленіе присутственныхъ мѣсть въ г. Керенскѣ, хозяйственнымъ способомъ, на сумму 549 руб. 71 коп.

ж.) Ремонтное исправленіе тюремнаго замка въ г. Саранскѣ, хозяйственнымъ способомъ, на сумму 470 руб.

з.) Ремонтное исправленіе тюремнаго замка въ г. Краснослободскѣ, хозяйственнымъ способомъ, на сумму 72 руб. 48 коп.

и.) Ремонтное исправленіе тюремнаго замка въ г. Нижнемъ-Ломовѣ, хозяйственнымъ способомъ, на сумму 678 руб. 62 коп.

і.) Ремонтное исправленіе тюремнаго замка въ г. Чембарѣ, хозяйственнымъ способомъ, на сумму 675 руб. Работы эти не окончены. Въ 1873 году произведено работъ на сумму 500 руб., а остальные за тѣмъ будутъ произведены уже лѣтомъ 1874 года.

Всего же произведено работъ въ 1873 году во всѣхъ казенныхъ зданіяхъ на 3.990 руб. 56 коп. и кромѣ того употреблено на разные расходы по производству работъ 17 руб. 14 коп.

II. Изъ ежегодно ассигнуемой губернской ремонтной суммы, въ количествѣ 1710 руб., употреблено въ 1873 году на разныя мелочныя починки и экстренныя надобности въ казенныхъ зданіяхъ, всего 1677 руб. 83 коп.

III. Изъ суммы, ассигнованной по смѣтѣ земскихъ повинностей, въ количествѣ (ежегодно) 450 руб., на мелочныя ремонтныя исправ-

ленія въ этапныхъ зданіяхъ, состоящихъ на внутреннихъ трактахъ въ губерніи, употреблено въ 1873 году 393 руб. 97 коп.

IV., Изъ суммъ Министерства Юстиціи въ 1873 году произведены нѣкоторыя ремонтныя исправленія въ зданіи 2-го корпуса присутственныхъ мѣстъ въ г. Пензѣ въ количествѣ 1771 руб. 98 коп.

Въ казенныхъ зданіяхъ по губерніи предположено произвести въ 1874 году слѣдующія ремонтныя работы:

1., Въ казенномъ губернаторскомъ домѣ на сумму 1.000 руб.

2., Въ 1-мъ корпусѣ присутственныхъ мѣстъ на сумму 820 руб.

3., Въ зданіяхъ присутственныхъ мѣстъ въ уѣздныхъ городахъ: Наровчатѣ на сумму 645 руб., Керенскѣ на 680 руб., Нижнемъ-Ломовѣ на 745 руб., Краснослободскѣ на 270 руб., Саранскѣ на 225 руб., Городищахъ на 2.640 руб., Чембарѣ на 280 руб. и Инсарѣ на 360 руб.

4., Въ Пензенскомъ тюремномъ замкѣ на сумму 430 руб.

5., Въ зданіяхъ тюремныхъ замкѣвъ въ уѣздныхъ городахъ: Городищахъ на сумму 400 руб., Наровчатѣ на 200 руб., Краснослободскѣ на 170 руб., Инсарѣ на 170 руб., Керенскѣ на 815 руб., Чембарѣ на 425 руб., Саранскѣ на 200 руб. и Мокшанѣ на 330 руб.

А всего ремонтныхъ работъ предположено въ 1874 году на сумму 10805 руб., въ томъ числѣ на губернаторскій домъ 1000 руб., на зданія присутственныхъ мѣстъ 6.665 руб. и тюремные замки 3.140 руб.—Все эти работы внесены въ предположеніе о ремонтныхъ работахъ на 1874 годъ, представленное въ Министерство Внутреннихъ Дѣлъ отъ 4 Января 1874 года за № 2-мъ.

Кромѣ сего въ 1874 году предположено произвести ремонтное исправленіе зданія Пензенскаго губернскаго казначейства на сумму 600 руб., объ отпускѣ которой представлено Г. Министру Финансовъ 4 Января за № 3-мъ.

**Дороги, мосты и перевозки.** Содержаніе почтовыхъ дорогъ, съ постройкою на нихъ новыхъ дорожныхъ сооружений, капитальнымъ исправленіемъ старыхъ и съ ремонтною поддержкою существующихъ мостовъ, трубъ и гатей, въ отчетномъ 1873 году обошлось

Губернскому Земству въ 43.476 руб. 65 коп., менѣе исчисленнаго по смѣтѣ на 6679 р. 35 коп.

По смѣтамъ, составленнымъ губернскою управою и утвержденнымъ губернскимъ земскимъ собраніемъ въ декабрьскую сессію прошлаго года, на производство въ 1874 году работъ по устройству и содержанию почтовыхъ дорогъ со всеми на нихъ сооруженіями исчислено 52.344 руб. 66 коп. Но цифра эта вѣроятно будетъ подлежать значительному измѣненію, потому что въ ту же сессію собраніе утвердило докладъ управы о соединеніи почтовыми дорогами уѣздныхъ городовъ со станціями Моршанско-Сызранской желѣзной дороги, постройка которой по всей вѣроятности окончится въ текущемъ 1874 году; при чемъ заключено ходатайствовать предъ Правительствомъ съ одной стороны объ упраздненіи части нѣкоторыхъ существующихъ почтовыхъ дорогъ, съ другой о проложеніи новыхъ.

Предположенія земства о кратчайшемъ соединеніи городовъ съ желѣзною дорогою заключаются въ слѣдующемъ:

1., Городъ Чембаръ соединить съ желѣзно-дорожною станціею Михайловскою, какъ ближайшею къ г. Моршанску, куда сбываются произведенія Чембарскаго уѣзда. Соединеніе это должно быть по существующей почтовой дорогѣ отъ г. Чембара до села Поима на разстояніи 17 верстъ; отсюда по существующей проселочной дорогѣ чрезъ деревню Котиху, село Митрофаново, деревню Поганку, село Михайловку и за тѣмъ къ станціи желѣзной дороги. Протяженіе пути по проселочному тракту составляетъ 24 версты, а всей дороги отъ Чембара до желѣзно-дорожной станціи 41 верста. На устройство новой дороги со всеми на ней дорожными сооруженіями исчислена сумма въ 3607 руб. и кромѣ того необходимо отчужденіе 100 дес. земли подъ полотномъ дороги.

2., Городъ Нижній-Ломовъ соединить съ Калиновскою желѣзно-дорожною станціею II класса. Путь этого соединенія долженъ пройти чрезъ заштатный городъ Верхній-Ломовъ до Калиновской станціи по бывшему почтовому тракту, соединявшему Нижній-Ломовъ съ Чемба-



ромъ, на протяженіи 32 верстъ. На устройство этой дороги со всеми на оной сооружеиіями исчислено 7175 руб.

3., Городъ Краснослободскъ соединится кратчайшимъ почтовымъ путемъ съ желѣзно-дорожною станціею Калиновкою чрезъ города: Наровчатъ, Нижній и Верхній Ломовы, для этого необходимо только проложить почтовую дорогу отъ заштатнаго города Троицка до города Наровчата.

4., Городъ Наровчатъ управа предполагала соединить съ Троицкомъ посредствомъ пролегающаго изъ этого города торговаго пути въ село Кочелаево, находящееся на почтовомъ трактѣ отъ Инсара въ Краснослободскъ, такъ какъ по этому направленію не потребуется отчужденія земель. Но Собрание нашло выгоднѣе соединить упомянутые города чрезъ село Паньжу и Гѣзудареву Лашму.

5., Городъ Керенскъ соединить съ станціею Калиновкою; для чего предположено воспользоваться существующею торговою дорогою изъ Керенска въ Чембарь. Поэтому путь этого соединенія долженъ пролегать: по существующей почтовой дорогѣ 11 верстъ, по торговой 30 верстъ, за тѣмъ по проселочной къ станціи Калиновкѣ 12½ верстъ, всего на протяженіи 53½ верстъ. На устройство новыхъ дорожныхъ сооружеиій и на исправленіе существующихъ исчислена сумма въ 4008 руб. 50 коп. и на отчужденіе 4-хъ десятинъ земли подъ полотно дороги 240 руб., всего 4248 р. 50 коп.

Всѣхъ расходовъ на устройство вновь предположенныхъ дорогъ и сооружеиій на нихъ, а равно на отчужденіе 104 дес. земли исчислено 26.754 р. 50 коп. При чемъ изъ существующихъ почтовыхъ дорогъ должны упраздниться: а) дорога отъ Пензы до Чембара; б) отъ Мокшана до Керенска; в) часть дороги отъ Керенска въ г. Моршанскъ, начиная съ 10-й версты отъ Керенска до границы Тамбовской губериіи и г) отъ г. Инсара до Кочелаевской станціи, всего на протяженіи 289½ верстъ. Кромѣ такого сокращенія протяженія существующихъ почтовыхъ дорогъ и приближенія городовъ къ желѣзной дорогѣ, Земство полагаетъ чрезъ это сократить еще расходы на ежегодное содержаніе и ремонтъ:

Мостовъ и трубъ на протяженіи . . . 379 пог. саж.

Гатей — — — — 1121 — —

Надолбовъ — — — — 570 — —

И полотна дороги — — — — 140 верстъ.

Независимо отъ сего губернскае земское собраніе поручило управѣ сдѣлать изысканіе относительно соединенія г. Городищъ съ линіею Моршанско-Сызранской желѣзной дороги и уполномочило—ходатайствовать объ упраздненіи почтовыхъ дорогъ отъ Городищъ къ Симбирску и отъ села Поима къ Кирсанову.

Что же касается до упоминаемаго въ прошлогоднемъ обзорѣ шоссированія почтовыхъ дорогъ, то вопросъ объ этомъ въ собраніи не возобновлялся.

**Почты.** 37 почтовыхъ станцій съ 372-мя комплектными на нихъ лошадьми содержались въ отчетномъ году на тѣхъ же, какъ и въ 1872 году, основаніяхъ и за ту же сумму, 65.389 руб. 50 коп., какая обусловлена контрактами, срокъ которымъ окончится 1 Января 1875 года.

Жалобъ на почтесодержателей не было; только управляющій почтовою частію въ губерніи два раза въ теченіе года заявлялъ мнѣ о неисправностяхъ на станціяхъ Краснослободской, Ефаевской и Троицкой, содержимыхъ государственнымъ крестьяниномъ Антонкинымъ. Но неисправности эти, не касаясь безостановочнаго движенія чрезъ эти станціи, были на столько незначительны, что не давали никакого повода къ отобранію отъ контрагента станцій и потому исправлены хозяйственнымъ способомъ на счетъ рядныхъ денегъ почтесодержателя.

Измѣненій въ почтовыхъ станціяхъ не было; переведены только пріемъ и выдача простой корреспонденціи со станціи Сентяпинской Чембарскаго уѣзда на станцію Больше-Ижморскую Керенскаго уѣзда и открыты пріемъ и выдача такой же корреспонденціи на Рамзайской станціи Пензенскаго уѣзда. Между тѣмъ, зная на опытъ какъ неудобны и обременительны для большинства селеній письменныя сношенія чрезъ одни только казенныя пункты подачи и пріема корреспонденціи и имѣя въ виду, что въ Крестецкомъ уѣздѣ, Новгород-

ской губернии, мнѣ удалось облегчить эти сношенія посредствомъ сельской почты, устройство которой при волостныхъ управленіяхъ потребовало незначительной приплаты къ той суммѣ, которая расходовалась на содержаніе волостныхъ лошадей и съ употребленіемъ суммы на наемъ почтарей, на заведеніе книгъ, на покупку сумокъ и прочихъ принадлежностей, я провелъ объ этомъ мысль и въ здѣшнихъ земскихъ учрежденіяхъ. Земства Инсарское, Мокшанское и Чембарское, принявъ это предложеніе, сочувственно возбудили общій вопросъ объ устройствѣ въ уѣздахъ сельской земской почты. Губернское земское собраніе, разсмотрѣвъ представленные ему предположенія, постановило—разослать ихъ въ прочія земскія управы для соображенія при устройствѣ сельской почты, когда представится къ тому возможность и необходимость.

Необходимость въ сельскихъ почтахъ признана въ прошломъ же году въ Чембарскомъ уѣздѣ. По собранымъ земскою управою свѣдѣніямъ оказалось, что чрезъ Чембарскую почтовую контору жителями Чембарскаго уѣзда получается въ годъ до 4682 простыхъ и заказныхъ писемъ, до 600 посылокъ и до 4000 №№ газетъ. Между тѣмъ разстояніе многихъ населенныхъ пунктовъ отъ мѣста подачи и приема почтовой корреспонденціи доходитъ до 60 верстъ; слѣдовательно, чтобы отправить или получить письмо или посылку, нужно проѣхать 120 верстъ и потерять 2 дня. При такомъ положеніи жителей уѣзда, необходимость въ устройствѣ сельской почты какъ нельзя болѣе ощутительна. Но чтобы устройство этой почты не было сопряжено съ большими и обременительными для жителей расходами, предположено перевозить корреспонденцію на существующихъ уже земскихъ стоичныхъ лошадяхъ. Въ виду громаднаго облегченія населенію возможности письменныхъ сношеній и въ томъ предположеніи, что эта же сельская почта будетъ бесплатно и безостановочно развозить и казенные пакеты, съ которыми отправлялись полицейскіе разсылные, я утвердилъ предположеніе Чембарскаго земства въ видѣ опыта на 1874 годъ. Такимъ образомъ, на устройство Чембарской сельской почты потребовалось только единовременнаго расхода въ 310 руб. Результаты этого учрежденія обнаружатся въ текущемъ 1874 году.

**Народная нравственность.** Общее число преступлений въ Пензенской губерніи, сравнительно съ числомъ населенія, (болѣе 1.200.000 жителей) представляется не весьма значительнымъ. Прилагаемая при семь вѣдомость № 5 даетъ точныя указанія о числѣ и родѣ преступлений, совершенныхъ въ 1873 году; сравнительно же съ предшествовавшими годами случаи преступныхъ дѣяній представляются въ слѣдующемъ видѣ:

	Въ 1871 г.	Въ 1872 г.	Въ 1873 г.
Святотатствъ — — —	17	12	8
Убийствъ — — —	31	29	33
Самоубійствъ — — —	23	22	22
Покушеній на убійство —	2	1	5
Покушеній къ самоубійству —	6	1	13
Оскорбленіе чести и целомуд- рія женщинъ — — —	6	11	5
Зажигательствъ . — —	27	89	57
Грабежей и разбоевъ — —	11	29	34
Кражъ и конокрадствъ —	613	567	622
Всего —	731	761	800

Отчетный годъ по этой сравнительной таблицѣ представляетъ большее число преступлений, чѣмъ ихъ было въ 1871 и 1872 годахъ; но по этому нельзя еще составить заключенія о томъ, чтобы уровень народной нравственности дѣйствительно понизился. Напротивъ, увеличеніе числа преступлений слѣдуетъ отнести къ случайнымъ явленіямъ — и къ этому не мало способствовала постройка въ 1873 году желѣзной дороги, на которую былъ большой папльвъ чернорабочихъ изъ другихъ губерній. Большинство этихъ рабочихъ были бобыли, готовые пропить въ первый праздникъ всѣ заработанныя деньги. Размѣщенные въ баракахъ на мѣстѣ самыхъ работъ, отдѣльно отъ поселенія, чернорабочіе строящейся желѣзной дороги въ праздничные дни цѣлыми толпами собирались у ближайшаго кабака и въ пьяныхъ оргіяхъ необходимо безъ преступлений, такъ напримѣръ, въ сельцѣ

Краснопольѣ, Пензенскаго уѣзда, пьяные рабочіе подошли къ хороводу мѣстныхъ крестьянокъ и затѣяли ссору съ краснопольскими мужчинами; товарищи ихъ, остававшіеся у кабака, услышавъ шумъ, бросились къ тому же хороводу и одинъ изъ нихъ въ азартѣ, такъ ударилъ перваго попавшагося ему крестьянина, что тотъ здѣсь же на мѣстѣ умеръ.

Подъ рубрикою грабежей и разбоевъ не мало считается такихъ случаевъ, гдѣ все ограбленное заключалось въ какомъ нибудь платкѣ, снятомъ съ головы женщины и изъ всего числа грабежей я не могу указать ни на одинъ случай, гдѣ бы преступленіе этаго рода казалось болѣе или менѣе ужаснымъ.

Но я долженъ обратить вниманіе на случаи конокрадства, получившаго въ Пензенской губерніи такое развитіе, что оно для нѣкоторыхъ селеній, преимущественно татарскихъ, составляло своего рода промыселъ. Въ 1872 году, въ виду того громаднаго вреда, какой кража лошадей наносила мѣстному крестьянскому населенію и безнаказанности конокрадовъ, которые такъ ловко ведутъ свои дѣла, что весьма рѣдко попадаютъ въ руки правосудія, я вынужденъ былъ ходатайствовать объ удаленіи девяти самыхъ закорѣнелыхъ конокрадовъ въ другія губерніи административнымъ порядкомъ и получилъ на это чрезъ Г. Министра Внутреннихъ Дѣлъ ВЫСОЧАЙШЕЕ разрѣшеніе. Мѣра эта такъ благотѣльно подѣйствовала, что случаи конокрадствъ, составлявшіе прежде обыкновенное явленіе, въ настоящее время стали весьма рѣдки. Такъ напримѣръ въ 1872 году всѣхъ конокрадствъ въ губерніи было 406 случаевъ, а въ 1873 году—244 случая менѣе на 162.

Бродягъ и бѣглыхъ въ теченіи 1873 года было поймано въ губерніи 91 человекъ, въ томъ числѣ 11 дезертировъ.

**Арестанты, тюрьмы и этапы.** Въ отчетномъ году въ тюремныхъ помѣщеніяхъ губерніи содержалось 4598 арестантовъ, именно: въ тюремныхъ замкахъ 2411, въ земскихъ тюрьмахъ 1274 и при полиціяхъ 913. Арестованные по возможности были размѣщены

удобно, пользовались здоровою пищею и упражнялись въ работахъ и приличныхъ занятіяхъ.

Каменные зданія тюремныхъ замковъ въ г. Пензѣ, Саранскѣ, Нижнемъ-Ломовѣ, Чембарѣ и Городищахъ хотя и переполнены арестантами, но находятся въ удовлетворительномъ положеніи, въ остальныхъ же городахъ Мокшанѣ, Инсарѣ, Краснослободскѣ, Наровчатѣ и Керенскѣ по тѣсотѣ далеко не соотвѣтствуютъ своему назначенію; арестанты въ этихъ замкахъ размѣщающіеся иногда безъ соблюденія условій, указанныхъ въ законѣ, лишены возможности заниматься ремеслами и самыя зданія въ особенности въ городахъ Мокшанѣ и Инсарѣ весьма ветхи. О постройкѣ новой тюрьмы въ г. Мокшанѣ еще въ 1865 году была возбуждена переписка, прекращенная по распоряженію Г. Министра Внутреннихъ Дѣлъ, впродъ до общаго преобразованія тюремныхъ помѣщеній.

Во внутреннемъ размѣщеніи тюремъ, въ теченіе отчетнаго года сдѣланы слѣдующія улучшенія въ Пензенскомъ тюремномъ замкѣ: До сего времени тюремная церковь занимала въ главномъ корпусѣ одну изъ самыхъ большихъ камеръ, но помѣщалась такъ неудобно, что при богослуженіи могло присутствовать самое незначительное число арестантовъ. Главное неудобство заключалось въ томъ, что камера, назначенная подъ церковь, выходила на западную сторону, окнами на дворъ тюрьмы; по этому алтарь устроенъ былъ къ глухой стѣнѣ корридора и по обѣ стороны алтаря, отдѣленъ входъ въ церковь, такимъ образомъ алтарь съ корридорами занималъ половину этой большой комнаты, для молящихся же оставалось уже небольшое пространство, почему не всѣ арестанты могли присутствовать при богослуженіи. Между тѣмъ не подлежитъ ни малѣйшему сомнѣнію, что Храмъ Божій имѣетъ громадное вліяніе на нравственную сторону заключенныхъ—и по этому я принялъ мѣры къ тому, чтобы перенести тюремно-замковскую церковь на другое болѣе удобное мѣсто. Одинъ изъ директоровъ тюремнаго отдѣленія г. Мурзинъ охотно изъявилъ желаніе перенести церковь на свой счетъ. Для новаго помѣщенія церкви я избралъ въ томъ же кор-

нустъ небольшую камеру, обращенную окнами на востокъ, здѣсь устроили алтарь, а въ стѣнѣ выходящей въ корридоръ сдѣлали арку; точно такую же арку сдѣлали и въ стѣнѣ противоположной камеры, по другую сторону корридора; въ обоихъ аркахъ устроены створчатыя двери и рѣшетки, запирающіяся по окончаніи богослуженія. Такимъ образомъ для молящихся образовалось большое помѣщеніе—въ двухъ названныхъ камерахъ и карридорѣ; а для заключенія арестантовъ получилось болѣе просторное помѣщеніе, такъ какъ церковь изъ большой камеры, перенесена въ маленькую, противоположная же ей камера гдѣ пробита арка, въ случаѣ надобности, по прежнему можетъ быть занимаема арестантами.—Перенесеніе церкви и все приспособленіе обошлось г. Мурзину въ 800 руб. серебромъ.

Говоря о Храмѣ Божиѣмъ, я здѣсь кстати долженъ заявить о священникѣ, доселѣ исполнявшемъ въ тюрьмѣ духовныя требы. Это былъ о. Элиидовъ—человѣкъ пожилыхъ лѣтъ, не совѣмъ воздержной жизни и до такой степени равнодушный къ нравственному назиданію заключенныхъ, что потерялъ отъ нихъ всякое уваженіе. Онъ смотрѣлъ на свою духовную дѣятельность какъ на простую формальность. Не видя отъ такого священника ни малѣйшей пользы я обратился къ Преосвященному Григорію, Епископу Пензенскому съ просьбою дать въ тюрьму вмѣсто Элиидова другаго священника и теперь поступилъ только что посвященный въ духовный санъ священникъ Протодіаконовъ, ревностно принявшійся за религіозное наставленіе арестантовъ.

Другое важное перемѣщеніе въ Пензенской тюрьмѣ состояло въ перенесеніи больницы изъ главнаго корпуса въ отдѣльный флигель, построенный на дворѣ замка. Перенесеніе это вызывалось слѣдующими неудобствами. Во первыхъ, тѣсною больничнаго помѣщенія, отведеннаго въ главномъ корпусѣ; во вторыхъ опасностью, при постоянномъ перенолненіи тюрьмы, заразить прилипчивыми болѣзнями и здоровыхъ арестантовъ, такъ какъ трудно устранить сообщеніе воздуха изъ тѣсной больницы, расположенной внутри замка, съ остальными арестантскими камерами и наконецъ, безпокой-

ствомъ, какое непременно должны испытывать страдающіе больные отъ сосѣдства съ сотнями здоровыхъ людей, проходящихъ ежедневно по корридорамъ мимо больничныхъ покоевъ. Чтобы устранить эти важныя неудобства я призналъ необходимымъ тюремную больницу помѣстить въ двухъ комнатахъ нижняго этажа, вновь выстроеннаго на дворѣ тюремнаго замка отдѣльнаго каменнаго корпуса, предназначеннаго для мастерскихъ. По обсужденіи этого предположенія въ общемъ собраніи тюремнаго комитета и по предварительномъ освидѣтельствѣ чрезъ Г.г. Врачебнаго Инспектора и Губернскаго Инженера означеннаго корпуса въ гигиеническомъ и архитектурномъ отношеніи комнатъ нижняго этажа вновь выстроеннаго корпуса, онѣ по постановленію тюремнаго комитета передѣланы, на экономическія суммы комитета, подъ больничное помѣщеніе и въ 1873 году тюремная больница переведена въ это новое зданіе.

**Этапныхъ зданій** въ Пензенской губерніи находится 14 на внутреннихъ трактахъ препровожденія арестантовъ, всѣ они содержатся довольно удовлетворительно, а необходимыя исправленія въ нихъ производятся по мѣрѣ надобности, на счетъ ежегодной ремонтной суммы. Кромѣ этихъ этапныхъ зданій остаются еще не проданными 4 этапа на упраздненномъ главномъ Сибирскомъ трактѣ, именно: въ селахъ Поимѣ, Чембарскаго уѣзда, Загоскинѣ и Константиновкѣ, Пензенскаго уѣзда, и Пичилейкѣ, Городищенскаго уѣзда. Зданія эти предполагаются быть уступленными сельскимъ обществамъ подѣ училища, о чемъ и производится переписка.

**Пожары.** Въ 1873 году въ Пензенской губерніи было 597 пожаровъ, сравнительно съ 1872 годомъ менѣе на 72. Изъ числа пожаровъ, происшедшихъ въ отчетномъ году было 54 пожара въ городахъ и 543 въ селеніяхъ. Число сгорѣвшихъ домовъ въ 1873 году простиралось до 5251, а сумма пожарныхъ убытковъ равнялась 1.119.038 р. Большая часть пожаровъ произошла отъ неосторожности или дурнаго устройства печей; отъ поджога, и то по большей части только предполагаемаго, 57 и отъ молніи 19. Среднимъ числомъ на каждый пожарный случай причитается почти 9 сгорѣвшихъ домовъ. Особенно



опустошительнымъ пожаромъ можно назвать только одинъ въ селѣ Поимѣ, Чембарскаго уѣзда, бывшій 9 іюля 1873 года. Въ пожаръ этотъ, произшедшій, отъ неизвѣстной причины, сгорѣли 292 дома; убытокъ простирается до 115.260 руб.

### **Различныя происшествія и народныя бѣдствія.**

Къ числу народныхъ бѣдствій, постигшихъ Пензенскую губернію въ 1873 году, принадлежатъ градобитія, которыми уничтожено до 15.502 десятины ржанаго и яроваго посѣвовъ, всего на сумму 253.533 руб. Общая сумма убытковъ отъ градобитій въ сравненіи съ посѣвами цѣлой губерніи не представляетъ значительной цифры, но принимая во вниманіе, что градъ падалъ на поля отдѣльныхъ селеній и въ нѣкоторыхъ изъ нихъ истребилъ большую часть посѣвовъ, градобитіе нельзя не признать истиннымъ народнымъ бѣдствіемъ. Самые значительныя градобитія были на поляхъ крестьянъ деревни Татарскихъ Юнокъ, Краснослободскаго уѣзда, гдѣ выбито разнаго хлѣба 465 дес. на 8125 руб., за тѣмъ въ селѣ Ельникахъ того же уѣзда 400 десят. на 8000 руб., на поляхъ крестьянъ заштатнаго города Верхняго-Ломова 350 дес. на 7000 руб., на поляхъ крестьянъ села Мокшалаей, Саранскаго уѣзда, 272 дес. на 3000 руб., на поляхъ крестьянъ деревни Валовая, Чембарскаго уѣзда 250 дес. на 7500 руб. и на поляхъ села Ушенки, Керенскаго уѣзда, 225 дес. на 2990 руб. Наиболѣе всѣхъ пострадалъ отъ градобитій уѣздъ Нижнеломовскій, гдѣ выбито 5431 дес. на сумму 91.770 руб., за тѣмъ слѣдуютъ уѣзды: Чембарскій—4187 дес. на 76.838 руб., Краснослободскій—1961 дес. на 30.239 руб., Инсарскій 1334 дес. на 17.010 руб., Пензенскій—793 дес. на 12.238 руб., Наровчатскій—484 дес. на 8620 руб., Городищенскій—365 дес. на 5828 р., Керенскій—341 дес. на 5310 руб., Мокшанскій—334 дес. на 2680 руб. и Саранскій—272 дес. на 3000 руб. Кромѣ градобитій на поляхъ села Абалдуевки, Чембарскаго уѣзда, появившаяся на сурепкѣ мошка истребила 120 дес., на 1200 руб., а на поляхъ селъ Высокаго и Покровскаго того же уѣзда появившійся червь истребилъ яровые посѣвы.

#### IV. Народное здравіе и общественное призрѣніе.

**Врачи.** Къ окончанію 1873 года штатныхъ врачей въ Пензенской губерніи состоялъ не полный комплектъ, а именно: въ составѣ врачебнаго отдѣленія 2, уѣздныхъ врачей 7 (вмѣсто 10), городскихъ 5 (вмѣсто 10), при больницѣ губернскаго земства 4, и губернской ветеринаръ 1, всего 19 штатныхъ врачей (вмѣсто 27); кромѣ того, врачей не штатныхъ, состоящихъ при должностяхъ по найму, но съ правами государственной службы относительно чинопроизводства, числилось 4, изъ нихъ 3 земскихъ—въ Пензенскомъ, Городищенскомъ и Керенскомъ уѣздахъ, въ каждомъ по одному, и—1, при имѣніи графа Шувалова, Городищенскаго уѣзда. Земскихъ врачей, состоящихъ по вольному найму, было 18, и вольнопрактикующихъ 2, а всего въ губерніи 43 врача. Служебная дѣятельность всѣхъ вообще врачей, при непрерывномъ и усердномъ надзорѣ губернской врачебной администраціи, представлялась весьма удовлетворительною и полезною, особливо по предмету прекращенія повальныхъ на людяхъ и на домашнемъ скотѣ болѣзней, а также по врачеванію больныхъ, какъ въ больницахъ, такъ и въ амбулаторной земской практикѣ. Быстрота и правильность въ производствѣ судебно-медицинскихъ изслѣдованій заслуживали особеннаго вниманія и одобренія. Самые результаты служебной дѣятельности врачей были слѣдующіе: а) по предмету врачеванія больныхъ: врачебное пособіе подано 44.721 больному, въ томъ числѣ въ больничныхъ заведеніяхъ 8042 и въ частной практикѣ 36.679; сверхъ того, приходящихъ (амбулаторныхъ) больныхъ было 113.524 (на земскіе врачебные пункты 108.575, въ Пензенскую лечебницу приходящихъ больныхъ бѣдныхъ 2401 и въ Пензенскую городскую лечебницу 2548), а всего пользовано врачами больныхъ, въ больницахъ, на домахъ и амбулаторныхъ 158.245 (на каждого врача приходится по 3680 больныхъ).

б) По предмету судебно-медицинскихъ освидѣтельствваній: произведено 338 осмотровъ (100 надъ мертвыми тѣлами, 210 надъ живы-

ми людьми и 28 надъ разными предметами, требовавшими химическаго и химико-микроскопическаго изслѣдованія);

с) По части медико-полицейскаго надзора за доброкачественностію съѣстныхъ и питейныхъ припасовъ и за соблюденіемъ установленныхъ въ законѣ гигиеническихъ правилъ на фабрикахъ и заводахъ, осмотрѣно врачами 1334 торговыхъ и промысловыхъ заведеній (877 въ городахъ и 457 въ уѣздахъ);

д) По прекращенію повальныхъ на людяхъ и на домашнемъ скотѣ болѣзней, были приняты врачами медико-полицейскія мѣры въ 8-ми городахъ и 236-ти селеніяхъ всѣхъ 10-ти уѣздовъ губерніи. Сверхъ того,—

е) Собственно губернской врачебной администраціей было постоянно обращено вниманіе:

1., На правильный ходъ занятій земскихъ врачей и фельдшеровъ, согласный съ интересами земства и существующими законоположеніями.

2., На принятіе врачами мѣръ къ прекращенію распространенія сифилиса въ народѣ,—и

3., На развитіе оспопрививанія.

**Земская врачебная часть.** Во всѣхъ уѣздахъ Пензенской губерніи учреждено Земствомъ 27 санитарныхъ участковъ съ 68-ю пунктами осмотра приходящихъ больныхъ и съ 5-ю сельскими больницами; изъ числа 27 врачей, занимавшихся въ 1873 году по земству 18 служили по вольному найму, а 9 состояли при томъ и на должностяхъ уѣздныхъ, или горовыхъ врачей. Кромѣ того на земской службѣ числилось 67 фельдшеровъ, размѣщенныхъ по городамъ и селеніямъ и снабженныхъ запасомъ медикаментовъ. Всѣхъ больныхъ, получившихъ въ 1873 году врачебное пособіе собственно на устроенныхъ земствомъ санитарныхъ пунктахъ было 108.575 и въ 5-ти сельскихъ больницахъ 586.

**Мѣры противъ сифилиса.** Мѣры къ прекращенію развитія сифилиса въ народѣ состояли въ точномъ исполненіи правилъ, указанныхъ въ циркулярѣ Г. Министра Внутреннихъ Дѣлъ отъ 26-го Октября 1851 года № 39, о чемъ со стороны губернской врачебной

администраціи было прилагаемо особое стараніе. Независимо отъ сего, личныя указанія Губернскаго Врачебнаго Инспектора, при ревизіи медицинской части въ уѣздахъ, особенно же при осмотрѣ фельдшерскихъ санитарныхъ пунктовъ въ селеніяхъ, имѣли цѣлю привести въ возможно большую извѣстность одержимыхъ сифилисомъ крестьянъ и принять радикальныя мѣры къ излѣченію ихъ. Особенное вниманіе Врачебнаго Инспектора было обращено на способы леченія сифилитиковъ и на своевременность выписки изъ больницъ только людей радикально излеченныхъ, или по крайней мѣрѣ неспособныхъ уже передавать заразу другимъ, здоровымъ. Всѣхъ больныхъ сифилисомъ, пользовавшихся по Пензенской губерніи, въ 1873 г., было 2658, въ томъ числѣ, собственно въ больницахъ 930 и амбулаторно 1728.

**Ходъ оспопрививанія.** Изъ вѣдомостей представленныхъ уѣздными оспенными комитетами видно, что предохранительная оспа привита въ теченіи 1873 года, по всей Пензенской губерніи 51.279 младенцамъ, непривитыхъ же дѣтей осталось 10.265. Въ виду того обстоятельства что ни мѣстные уѣздные оспенные комитеты, ни земскія учрежденія, не обнаруживали своего активнаго участія къ изысканію наиболѣе дѣйствительныхъ мѣръ распространить оспопрививеніе, удовлетворительный ходъ этой важной медико-полицейской мѣры, въ 1873 году, слѣдуетъ приписать случайности—удачному выбору сельскими обывателями оспопрививателей, потрудившихся усердно за назначенное имъ жалованье и нѣкоторыя льготы.

Повѣрка оспопрививанія производилась Губернскимъ Врачебнымъ Инспекторомъ въ Городищенскомъ и Чембарскомъ уѣздахъ, а помощникомъ его въ заштатномъ городѣ Троицкѣ и нѣкоторыхъ селеніяхъ Краснослободскаго уѣзда.

**Число аптекъ.** Вольныхъ аптекъ въ губерніи состояло 12; изъ нихъ въ г. Пензѣ 3, и по одной въ каждомъ уѣздномъ городѣ.

**Больницы.** Всѣхъ больницъ въ Пензенской губерніи состояло, въ 1873 году, 35 (20 въ городахъ и 15 въ селеніяхъ), а именно: въ г. Пензѣ—больница губернскаго земства, съ домомъ умалишенныхъ и тюремною больницей, и въ 9-ти уѣздныхъ городахъ, въ каждомъ

по одной городской больницѣ, состоящей въ вѣдѣніи земства, и по одной, устроенной въ тюремныхъ замкахъ; кромѣ того, а) по одной сельской больницѣ, содержимой на средства Земства: Нижне-Ломовскаго уѣзда въ с. Головинщинѣ, Керенскаго уѣзда въ с. Маломъ Буртасѣ, Инсарскаго уѣзда въ селахъ Иссы и Шуварахъ, Саранскаго уѣзда въ селахъ: Ромодановѣ, Михайловкѣ и Саловкѣ; б) двѣ частныя больницы—Городищенскаго уѣзда, въ селахъ: Нижнемъ Шкафтѣ Графа Шувалова, и Никольскомъ-Пестровѣ Г-жи Бахмѣтовой, содержимыя на собственныя средства владѣльцевъ сказанныхъ имѣній; в) четыре больничныя помѣщенія, заведенныя при фабрикахъ и заводахъ, Краснослободскаго уѣзда въ с. Сивини и д. Авгурѣ Г. Манухина, Керенскаго уѣзда въ с. Большой Лукѣ, на суконной фабрикѣ купца Казѣва, и въ г. Пензѣ, на писчебумажной фабрикѣ купца Сергѣева; д) три лазарета для чернорабочихъ по линіи строящейся Моршанско-Сызранской желѣзной дороги—въ г. Пензѣ и въ селахъ: Каменкѣ Нижне-Ломовскаго уѣзда, и с. Казѣвкѣ Городищенскаго уѣзда, и е) двѣ лѣчебницы для приходящихъ больныхъ, въ г. Пензѣ—Общества Пензенскихъ врачей и Пензенской Городской Управы.

Личный надзоръ Губернскаго Врачебнаго Инспектора въ 1873 г. распространялся на все земскія санитарныя учрежденія въ городахъ и селеніяхъ, причѣмъ важныхъ безпорядковъ замѣчено не было, за исключеніемъ нѣкоторыхъ нарушеній врачебнаго устава по Городищенской, Саранской и Краснослободской городскимъ больницамъ и по сельской больницѣ въ селѣ Маломъ Буртасѣ; Керенскаго уѣзда, а такъ же на 3-хъ фельдшерскихъ санитарныхъ пунктахъ Керенскаго уѣзда и въ желѣзно-дорожномъ лазаретѣ, устроенномъ Нижне-Ломовскаго уѣзда въ с. Каменкѣ.

**Эпидеміи.** Въ продолженіи 1873 года, въ 3-хъ городахъ и 125 селеніяхъ всехъ уѣздовъ Пензенской губерніи появлялись слѣдующія эпидемическія болѣзни: холера, тифозная горячка, натуральная оспа, скарлатина, корь, кровавый поносъ и коклюшъ. За исключеніемъ натуральной оспы и скарлатины, все прочія повальныя болѣзни неимѣли большой склонности къ распространенію и относительно своихъ

исходовъ, несопровождались высокимъ процентомъ смертности. По времени своего появленія, эпидеміи возникали зимою въ 44-хъ мѣстностяхъ, весною въ 14-ти, лѣтомъ въ 34-хъ и осенью въ 36-ти.

Общее число всѣхъ больныхъ эпидемическими болѣзнями по губерніи простиралось до 3253 человекъ, изъ коихъ выздоровѣло 2520, умерло 537 и осталось къ концу года 196; слѣдовательно, число умершихъ отъ повальныхъ болѣзней къ общему числу больныхъ ими, относилось какъ 16,2 къ 100.

1. Тифозная горячка появлялась въ городахъ—Пензѣ и Нижнемъ-Ломовѣ, и въ 25-ти селеніяхъ всѣхъ уѣздовъ, за исключеніемъ Керенскаго. Наибольшее число случаевъ возникновенія болѣзни упало на зимнее время (14 селеній), меньше на осень (1 городъ и 8 селеній) и еще меньшее на лѣто (1 городъ и 3 селенія). Та патологическая форма, въ которой наичаще обнаруживалась болѣзнь, представляла собою довольно длительный горячечный процессъ; но безъ всякихъ тяжелыхъ осложненій обыкновенно наблюдаемыхъ въ повальныхъ горячкахъ сельскихъ жителей, обставленныхъ крайне неблагопріятными гигиеническими условіями. Всѣхъ больныхъ тифозною горячкою было 503, изъ нихъ выздоровѣло 430, умерло 52 (10,2%) и осталось въ пользованіи въ 1874 году 21 человекъ.

2. Натуральная оспа представляла еще болѣе распространенную эпидемію нежели въ 1872 году, (\*) появившись въ г. Нижнемъ-Ломовѣ (зимою) и въ 51 селеніи всѣхъ уѣздовъ, за исключеніемъ Инсарскаго и Наровчатскаго (въ 26-ти селеніяхъ зимою, 10—весною, 5—лѣтомъ и 10—осенью), и поражая преимущественно тѣхъ дѣтей, коимъ не была привита предохранительная. Дѣйствіе эпидеміи, по числу заболѣвшихъ, было довольно сильное въ Пензенскомъ (11 селеній), Мокшанскомъ (4), Нижне-Ломовскомъ (6) и Чембарскомъ (10) уѣздахъ, а по числу смертныхъ случаевъ въ Пензенскомъ (21%) и особенно въ Керенскомъ (50%). Общее число больныхъ натуральною оспою

---

(\*) Въ 1872 году натуральная оспа появлялась въ 23-хъ селеніяхъ шести уѣздовъ на 768 дѣтяхъ, изъ коихъ умерло 150 (19%).

простиралось до 1527 дѣтей, изъ коихъ выздоровѣло 1167, умерло 278 и осталось больными къ концу года 82. Процентъ умершихъ равнялся 18,2 на 100 больныхъ.

3. Скарлатина возникала въ 30-ти селеніяхъ семи уѣздовъ лѣтомъ (18 селеній) и осенью (12 селеній). Общее число всѣхъ дѣтей заболѣвшихъ скарлатиною простиралось до 553; изъ нихъ выздоровѣло 386 умерло 139 (25,1%) и осталось къ концу года больными 28.

4. Корь, натужный кровавый поносъ и коклюшь появлялись въ 18-ти мѣстностяхъ 7-ми уѣздовъ и при томъ исключительно на дѣтяхъ младенческаго и старческаго возрастовъ. Число заболѣвшихъ достигало: корью—до 406 (выздоровѣло 285, умерло 56 (13,3%) и осталось 65); кровавымъ поносомъ—173 (выздоровѣло 167, умерло 6 (3,4%) и коклюшемъ 89 (выздор. 83 и умерло 6 (6,7%).

5. Холера существовавшая въ концѣ 1872 года Саранскаго уѣзда въ селѣ Ладѣ, окончилась выздоровленіемъ двухъ оставшихся къ 1873 году больныхъ.

Особыхъ мѣръ къ ограниченію развитія и къ прекращенію, преимущественно предъ другими эпидеміями требовала оспенная эпидемія, какъ по значительному числу заболѣвшихъ, такъ и по большой склонности ея къ распространенію. Съ этою цѣлію, вниманіе и дѣятельность врачей были обращены на необходимость послѣшнаго привитія предохранительной оспы тѣмъ дѣтямъ, которымъ таковая не была привита вовсе, независимо отъ сего, надзоръ за соблюденіемъ надлежащихъ врачебно-полицейскихъ мѣръ и возможнымъ примѣненіемъ гигиеническихъ правилъ къ содержанію больныхъ и здоровыхъ, устанавливаясь врачами съ особеннымъ стараніемъ въ мѣстностяхъ постигнутыхъ оспенною эпидеміею.

**Эпизоотіи.** Въ теченіи 1873 года эпизоотіи обнаруживались въ 5-ти городахъ и 111 селеніяхъ всѣхъ 10-ти уѣздовъ губерніи, но сильнѣе прочихъ были распространены въ Инсарскомъ, Нижне-Ломовскомъ, Наровчатскомъ и Городищенскомъ уѣздахъ. Зима и лѣто представляли время самаго сильнаго развитія эпизоотій, особливо чумы рогатаго скота и сибирской язвы. Общее число всѣхъ заболѣвшихъ

эпизоотическими болѣзнями животныхъ простиралось въ Пензенской губерніи до 14.543; изъ нихъ выздоровѣло 1527, пало 12.946 (до прибытія врачей 3145 и по принятіи ветеринарно-полицейскихъ мѣръ 9801), и осталось больными къ концу года 70; слѣдовательно процентъ надежа животныхъ достигалъ до 89 на 100. Изъ существовавшихъ эпизоотій замѣчательны были слѣдующія:

1. Чума рогатаго скота появлялась въ 3-хъ городахъ и 70-ти селеніяхъ восьми уѣздовъ, и при томъ 27 разъ зимою, 4 весною, 35 лѣтомъ и 7 осенью. Г. Инсаръ и 34 селенія его уѣзда преимущественно предъ прочими мѣстностями испытали гибельное дѣйствіе чумы на своемъ рогатомъ скотѣ, особенно въ продолженіи лѣтнихъ мѣсяцевъ. Общее число заболѣвшихъ чумою простиралось до 13.096 головъ; изъ нихъ выздоровѣло 1037, пало 11.989 (до прибытія врачей 2541, и по принятіи ветеринарно полицейскихъ мѣръ 9448) и осталось больными къ концу года 70. Процентъ надежа отъ чумы достигалъ 91 на 100.

2. Натужный кровавый поносъ появлялся въ г. Верхнемъ-Ломовѣ и въ 11 селеніяхъ Пензенскаго, Керенскаго и Нижне-Ломовскаго уѣздовъ, и при томъ 5 разъ зимою, 3—весною, 1—лѣтомъ и 2—осенью. Изъ 373 заболѣвшихъ животныхъ, выздоровѣло 80 и пало 293 (100 до прибытія врачей, и 193 по принятіи ветеринарно-полицейскихъ мѣръ). Процентъ надежа достигалъ 7,8 на 100 заболѣвшихъ.

3. Повальное воспаленіе легкихъ появлялось осенью и лѣтомъ въ г. Чембарѣ и въ 2-хъ селеніяхъ Чембарскаго и Саранскаго уѣздовъ. Изъ 217 заболѣвшихъ животныхъ, выздоровѣло 58 и пало 159 т. е. 73%. (71 до прибытія врачей и 88 по принятіи ветеринарно-полицейскихъ мѣръ.)

4. Оспа на овцахъ существовала лѣтомъ и осенью въ 3-хъ селеніяхъ Наровчатскаго и въ 2-хъ Нижне-Ломовскаго уѣздовъ. Изъ числа 363 заболѣвшихъ оспою овецъ, выздоровѣло 225 и пало 138 (38%)— до прибытія врачей 116, и по принятіи ветеринарно-полицейскихъ мѣръ 22.



5—6. Ящуръ и злокачественная жаба свиной появлялась въ лѣтнее и осеннее время въ Наровчатскомъ и Нижне-Ломовскомъ уѣздахъ на незначительномъ числѣ животныхъ.

7. Сибирская язва появлялась лѣтомъ въ 19-ти селеніяхъ четырехъ уѣздовъ—Саранскаго (1 селен.), Инсарскаго (2 сел.), на рогатомъ скотѣ и на лошадахъ, составляя весьма заразительную болѣзнь не только для животныхъ, но и для людей. Общее число всего заболѣвшаго сибирскою язвою домашняго скота простиралось до 425 головъ (386 лошадей и 39 коровъ); изъ этого числа выздоровѣло 93 (82 лош. и 11 коровъ) и пало 332 (304 лошади и 28 кор.), въ томъ числѣ до прибытія врачей 282 (263 лош. и 19 кор.), и по принятіи ветеринарно-полицейскихъ мѣръ 50 (41 лош. и 9 кор.). Процентъ падежа равнялся 78 на 100 заболѣвшихъ.

Принятіе особыхъ мѣръ противъ распространенія сибирской язвы было вызвано появленіемъ ея на весьма большомъ числѣ лошадей и на людяхъ Краснослободскаго уѣзда въ с. Новой Каргѣ. Командированный для сего на мѣсто происшествія, 24 Іюня, Губернскій Врачебный Инспекторъ, Докторъ Холмскій, установилъ, совокупно съ Полиціею, рядъ медико-полицейскихъ мѣръ, имѣвшихъ прямымъ послѣдствіемъ скорое прекращеніе болѣзни. Обойдя все 195 крестьянскихъ дворовъ села и осмотрѣвъ, по одиночкѣ, 850 наличныхъ домашнихъ животныхъ (373 лошади и 478 коровъ), Докторъ Холмскій, за поданнымъ врачебнымъ пособіемъ больнымъ сибирскою язвою 7-ми людямъ и 15-ти лошадамъ, установилъ строгій контроль въ селѣ Новой Каргѣ, отвелъ для больныхъ лошадей особое помѣщеніе, указалъ выгонъ скота на сухія пастбища, вмѣсто низменныхъ и болотистыхъ, а равно доброкачественный водоной, назначилъ, вдали отъ села, мѣсто для зарытія павшихъ животныхъ, далъ наставленія о дезинфекціи нечистотъ и труповъ, и роздалъ сельскому начальству и всемъ грамотнымъ крестьянамъ печатныя наставленія, изданныя Медицинскимъ Департаментомъ Министерства Внутреннихъ Дѣлъ, о мѣрахъ къ прекращенію сибирской язвы. Одновременно съ этими распоряженіями со стороны Полиціи были сдѣланы распоряженія о немедленной очисткѣ

всѣхъ крестьянскихъ дворовъ отъ навоза и нечистотъ и вызвано изъ сосѣднихъ селеній 16 сотскихъ для ближайшаго надзора за исполненіемъ крестьянами села Новой Карьги всѣхъ указанныхъ ветеринарно-полицейскихъ правилъ. Сверхъ того, Губернскій Врачебный Инспекторъ, распорядился оставить для постоянного пребыванія въ с. Новой Карьгѣ, впредь до прекращенія болѣзни, земскаго врача и нѣсколькихъ фельдшеровъ, съ достаточнымъ запасомъ медикаментовъ.

**Насильственные смерти.** Число случаевъ насильственныхъ смертей въ 1873 году было: дѣтоубійствъ 6, смертоубійствъ 27 и самоубійствъ 22, а въ 1872 году: дѣтоубійствъ 5, смертоубійствъ 24 и самоубійствъ 26.—Жертвами дѣтоубійствъ въ 1873 г. были—3 мальчика и 3 дѣвочки, убійствъ 25 мужчинъ и 2 женщины и самоубійствъ 17 мужчинъ и 5 женщинъ.

**Богадѣльни.** Богадѣлень въ Пензенской губерніи всего 3; всѣ онѣ находятся въ г. Пензѣ, изъ нихъ одна состоитъ въ завѣдываніи земства, въ ней было призрѣваемыхъ въ 1873 году 42 человекъ (19 мужчинъ и 23 женщины), другая, открытая въ 1859 году, основана вдовою Статскаго Совѣтника Киселева, согласно завѣщанію ея мужа, для призрѣнія неимущихъ пристанища, престарѣлыхъ и увѣчныхъ обоюго пола, преимущественно же изъ военныхъ чиновъ. Заведенію сему, на основаніи ВЫСОЧАЙШЕ утвержденного въ 29-й день Мая 1856 года положенія объ ономъ, состоящему подъ непосредственнымъ покровительствомъ ГОСУДАРЫНИ ИМПЕРАТРИЦЫ и причисленному къ вѣдомству учрежденій ИМПЕРАТРИЦЫ МАРИИ, присвоено наименованіе Пензенской Киселевской богадѣльни. Главный и непосредственный надзоръ за богадѣльною, безъ всякаго участія мѣстной администраціи, принадлежитъ учредительницѣ. Богадѣльня устроена на 20 человекъ мужчинъ и на 50 женщинъ, но въ 1873 году въ ней призрѣвалось 88 человекъ (28 мужчинъ и 60 женщинъ); кромѣ сихъ лицъ имѣли въ богадѣльнѣ продовольствіе и помѣщеніе временно-проходящіе на богомолье 69 человекъ. Средства этой богадѣльни состоятъ изъ 236.000 руб. основнаго капитала, образовавшагося изъ доходовъ съ недвижимыхъ имѣній покойнаго Киселева, приписанныхъ къ

богодѣльнѣ. Третья богадѣльня, открытая въ 1869 году, на основаніи **ВЫСОЧАЙШЕ** утвержденнаго въ 3-й день Августа 1868 года устава, учреждена пензенскимъ городскимъ обществомъ и названа Александровскою. Богодѣльня эта предназначена для призрѣнія неимущихъ престарѣлыхъ и увѣчныхъ мѣщанъ и цеховыхъ г. Пензы. Она состоитъ въ завѣдываніи городского общества, подъ непосредственнымъ наблюденіемъ городской думы и управляется попечительнымъ совѣтомъ. Число призрѣваемыхъ не ограничено и зависитъ отъ средствъ заведенія, содержамаго на капиталъ въ 3.000 руб., отчисляемый ежегодно изъ прибылей городского общественнаго банка и на добровольныя приношенія. Въ 1873 году въ этой богадѣльнѣ призрѣвалось 43 человека (21 мужчина и 22 женщины). Въ хозяйственномъ отношеніи названныя богадѣльни содержатся удовлетворительно, но сравнительно съ населеніемъ Пензенской губерніи и числомъ лицъ, нуждающихся въ призрѣніи, этихъ трехъ богадѣленъ очевидно недостаточно.

Къ числу благотворительныхъ заведеній принадлежитъ еще Александринскій дѣтскій пріютъ въ Пензѣ, состоящій въ вѣдомствѣ учреждений **ГОСУДАРЫНИ ИМПЕРАТРИЦЫ**, въ которомъ въ 1873 году призрѣвалось 29 дѣвочекъ и получили дневной пріютъ со столомъ и съ обученіемъ грамотѣ и рукодѣльямъ 25 дѣвочекъ—и школа, съ мастерскою для портнихъ, открытая въ 1873 году обществомъ поощренія трудолюбія въ Пензѣ.

Это послѣднее общество, составилось по моей инициативѣ. Оно имѣетъ счастье состоять подъ Августѣйшимъ покровительствомъ **ЕЯ ИМПЕРАТОРСКАГО ВЕЛИЧЕСТВА ГОСУДАРЫНИ ИМПЕРАТРИЦЫ** и находится въ вѣдомствѣ **ИМПЕРАТОРСКАГО Человѣколюбиваго Общества**. Уставъ утвержденъ **Совѣтомъ ИМПЕРАТОРСКАГО Человѣколюбиваго Общества** 19 марта 1873 года и съ этого времени начинается дѣятельность общества.

Цѣль его заключается въ развитіи женскаго труда вообще, какъ средства существеннаго вспомошествованія бѣднымъ женщинамъ всѣхъ сословій, а также въ содѣйствіи къ возможно выгоднѣйшему сбыту разныхъ женскихъ рукодѣлій неимущихъ труженицъ.

Дѣлами Общества завѣдуетъ Комитетъ, состоящій подъ предѣлательствомъ жены Дѣйствительнаго Статскаго Совѣтника Лидіи Арсеньевны Татищевой, изъ трехъ членовъ: кандидатки на должность предсѣдательницы жены Потомственнаго Почетнаго Гражданина Эмилиі Адольфовны Варенцовой, попечительницы мастерской для портнихъ, жены Статскаго Совѣтника Настасьи Андреевны Мечниковой, попечительницы школы, жены Статскаго Совѣтника Татьяны Ильинишны Бекманъ, казначея Общества Потомственнаго Почетнаго Гражданина Николая Григорьевича Варенцова и правителя дѣлъ Титулярнаго Совѣтника Алексѣя Петровича Пелетьминскаго.

Въ видахъ ближайшаго достиженія цѣли своей благотворительной дѣятельности, Общество Поощренія Трудолюбія въ Пензѣ въ 1873 году учредило мастерскую для портнихъ и при ней школу для дѣвочекъ, посвященную памяти выздоровленія отъ болѣзни ЕГО ИМПЕРАТОРСКАГО ВЫСОЧЕСТВА БЛАГОВѢРНАГО ГОСУДАРЯ НАСЛѢДНИКА ЦЕСАРЕВИЧА и ВЕЛИКАГО КНЯЗЯ АЛЕКСАНДРА АЛЕКСАНДРОВИЧА.

Въ этой школѣ въ продолженіе 1873 года 41 дѣвочка, отъ 12 до 15-ти лѣтняго возраста, обучались: закону Божію, грамматикѣ, ариѳметикѣ и различнымъ рукодѣліямъ. Мастерская для портнихъ служитъ преимущественно для практики ученицъ школы и въ теченіи девяти мѣсячнаго своего существованія, разумѣется, не могла оказать значительныхъ успѣховъ, но тѣмъ не менѣе ученицы при пособіи и подъ руководствомъ мастерицъ исполнили 345 различныхъ заказовъ, изъ числа коихъ 204 были сдѣланы изъ матеріала Общества, а остальные изъ матеріаловъ заказчиковъ. Стоимость общественнаго матеріала, употребленнаго на заказанныя издѣлія, простирается до 233 руб. 35½ коп., а выручено 320 руб. 69½ коп., слѣдовательно 87 руб. 34 коп. составляютъ прибыль, полученную за работу. Къ этой суммѣ надобно прибавить 86 руб. 50½ коп., вырученныя за работу изъ матеріала заказчиковъ, такимъ образомъ заработная плата будетъ равняться 173 руб. 84½ коп., что и составляетъ доходъ школы и мастерской.

Расходъ по содержанію школы и мастерской въ теченіи 9-ти мѣ-  
сяцевъ 1873 года простирался:

1, на наемъ квартиры	—	—	—	—	245 р. —
2, на отопленіе и освѣщеніе	—	—	—	—	76 р. 41 к.
3, на первоначальное обзаведеніе веѣми принад- лежностями школы и мастерской	—	—	—	—	425 р. 93 к.
4, на жалованье смотрительницѣ	—	—	—	—	190 р. —
5, кухаркѣ	—	—	—	—	29 р. 25 к.
6, дворнику, онъ же и посыльный	—	—	—	—	24 р. —
7, мастерицамъ	—	—	—	—	190 р. 35 к.
8, на обѣдъ и прочее содержаніе ученицъ и слу- жащихъ въ школѣ—	—	—	—	—	269 р. 86 <sup>3</sup> / <sub>4</sub> к.
<hr/>					
Итого —					1450 р. 80 <sup>3</sup> / <sub>4</sub> к.

Такимъ образомъ содержаніе каждой ученицы обошлось около 25 руб., не считая въ эту сумму расходовъ на первоначальное обзаведеніе школьными принадлежностями.

Ученицы въ школѣ раздѣляются на два разряда; къ первому принадлежать восемнадцать ученицъ, содержащіяся на счетъ общества, а ко второму двадцать три, содержащіяся на счетъ своихъ родителей, родственниковъ, или членовъ—благотворителей общества (\*) съ платою по 12 руб. въ годъ за каждую. Эта плата въ 1873 году составила сумму въ 116 руб.

Школа и мастерская въ 1873 году помѣщалась въ частномъ домѣ, нанимаемомъ на счетъ общества, но въ настоящемъ году онѣ перейдутъ въ приобрѣтенный обществомъ каменный двухъ-этажный домъ, отдѣланный въ минувшемъ году заново.

---

(\*) Ученицъ, содержавшихся въ 1873 году на счетъ членовъ—благотворителей было 12.

## V. Народное просвѣщеніе.

Въ 1873 году число учебныхъ заведеній и учащихся въ нихъ увеличилось противъ 1772 года на 25 училищъ и на 1431 учениковъ. Вновь открыты, одно двухклассное сельское училище, три инородческихъ училища, 25 начальныхъ народныхъ училищъ и 1 школа при мастерской общества поощренія трудолюбія въ Пензѣ; закрыты 5 начальныхъ народныхъ училищъ. За тѣмъ общее число учебныхъ заведеній въ 1873 году простиралось до 259, именно 2 гимназій—одна мужская—другая женская, 2 прогимназій мужская и женская, 32 уѣздныхъ и приходскихъ училища, 1 дѣтскій пріютъ, 3 частныя школы, 90 училищъ при церквахъ, 118 сельскихъ школъ при волостныхъ правленіяхъ, 1 школа при мастерской общества поощренія трудолюбія въ Пензѣ, 1 духовная семинарія, 3 духовныхъ уѣздныхъ училища и 6 училищъ для дѣтей духовенства. Число учащихся къ общему населенію губерніи относится какъ 1 къ 100, въ частности на 1000 жителей мужскаго пола приходится 20 учениковъ, а на 1000 женщинъ болѣе 2-хъ ученицъ. Положеніе училищъ, въ учебно-воспитательномъ отношеніи влѣдствіе увеличенія средствъ на содержаніе оныхъ, и числа подготовленныхъ учителей съ каждымъ годомъ улучшается.

На содержаніе народныхъ училищъ земство Пензенской губерніи въ 1873 году израсходовало 29869 руб. 40½ коп. Самыя значительныя денежныя затраты сдѣланы земствами Краснослободскаго, Нижнеомовскаго, Чембарскаго и Пензенскаго уѣздовъ, и менѣе всѣхъ оказываетъ вспомошествованіе Городищенское земство, которое въ 1873 году на народное образованіе израсходовало только 150 руб.

Отъ городскихъ обществъ на содержаніе училищъ поступило 8014 руб. 50 коп., отъ сельскихъ 11.969 руб. 69 коп. Кромѣ того поступило взносовъ отъ попечителей и попечительницъ, почетныхъ блюстителей и частныхъ лицъ 4661 руб. 70 коп. и отъ Министерства Народнаго Просвѣщенія 8327 руб., всего же на содержаніе народныхъ училищъ израсходовано 62.842 руб. 29½ коп.

При десяти городских приходских училищах и трех сельских школах открыты дополнительные ремесленные курсы для обученія мальчиковъ ремесламъ: сапожному, башмачному, столярному, токарному, переплетному и портняжному. На содержаніе этихъ курсовъ израсходовано земскихъ и городскихъ суммъ и частныхъ пожертвованій 6593 руб. 10 коп.

## VI. Движеніе крестьянскаго дѣла.

Общее число крестьянъ прекратившихъ къ 1-му Января 1874 года обязательныя отношенія къ помѣщикамъ просирается въ губерніи до 198.721 душ., что составляетъ болѣе  $\frac{3}{4}$  (80,6%) всѣхъ крестьянъ вышедшихъ изъ крѣпостной зависимости. Въ обязательныхъ отношеніяхъ осталось 581 общество съ населеніемъ въ 47.784 души, изъ нихъ 442 общества (36.876 душъ) состоятъ на оброкѣ, а остальные 139 обществъ (10.908 душъ) на издѣльной повинности.

Движеніе крестьянскаго дѣла по уѣздно выражается слѣдующими цифрами:

У ѣ з д ы:	Общее число вышедшихъ изъ крѣпостной зависимости.		Количество перешедшихъ въ разрядъ собственниковъ къ 1-му Января 1874 года.		Осталось въ обязательныхъ отношеніяхъ къ владельцамъ.	
	Общест.	Крест.	Общест.	Крест.	Общест.	Крест.
Пензенскій	— 229	28.311	190	22.239	39	6.072
Саранскій	— 214	31.166	194	27.682	20	3.484
Мокшанскій	— 246	33.811	206	27.456	40	6.355
Чембарскій	— 277	35.166	151	25.654	126	9.512
Инсарскій	— 183	27.707	159	25.858	24	1.849
Городищенскій	— 205	29.623	168	25.733	37	3.890
Н. Ломовскій	— 177	20.531	111	16.250	66	4.281
Керенскій	— 199	19.678	97	14.648	102	5.030
Наровчатскій	— 111	8.513	69	5.970	42	2.543
Красноелободскій	138	11.999	53	7.231	85	4.768
<b>Итого</b>	<b>— 1.979</b>	<b>246.505</b>	<b>1398</b>	<b>198.721</b>	<b>581</b>	<b>47.784</b>

Сдѣлокъ, прекратившихъ обязательныя отношенія крестьянъ, въ 1873 году утверждено 25 по нимъ перешли въ разрядъ собственниковъ 3325 душъ. Въ томъ числѣ по 17-ти имѣнιάмъ съ населеніемъ въ 2951 душу сдѣлки состоялись съ выдачею правительствомъ выкупной ссуды въ количествѣ 328.193 руб. 95 коп.

По уѣздно эти сдѣлки распредѣляются такимъ образомъ:

						Обществъ.	Крестьянъ.
Въ Саранскомъ	—	—	—	—	—	5	788
— Мокшанскомъ	—	—	—	—	—	4	412
— Чембарскомъ	—	—	—	—	—	2	687
— Инсарскомъ	—	—	—	—	—	1	77
— Городищенскомъ	—	—	—	—	—	5	760
— Нижне-Ломовскомъ	—	—	—	—	—	3	486
— Керенскомъ	—	—	—	—	—	1	50
— Наровчатскомъ	—	—	—	—	—	2	25
— Краснослободскомъ	—	—	—	—	—	2	40
Итого						— 25	3 325

Изъ общаго числа крестьянъ, оставшихся въ обязательныхъ отношеніяхъ 47.784 души состоятъ:

Въ уѣздахъ:	На оброкѣ.		На издѣльной повинности.	
	Обществъ.	Душъ.	Обществъ.	Душъ.
Пензенскомъ	—	—	—	—
Саранскомъ	—	—	—	—
Мокшанскомъ	—	—	—	—
Чембарскомъ	—	—	—	—
Инсарскомъ	—	—	—	—
Городищенскомъ	—	—	—	—
Нижне-Ломовскомъ	—	—	—	—
Керенскомъ	—	—	—	—
Наровчатскомъ	—	—	—	—
Краснослободскомъ	—	—	—	—
Итого		— 442	36.876	139 10.908



Земельный надѣлъ всѣхъ крестьянъ вышедшихъ изъ крѣпостной зависимости въ настоящее время простирается до 623.236 д. 2107 саж.

Изъ нихъ раздѣлили землю до 1873 года:

а.) Въ частную собственность:

Въ уѣздахъ:				Обществъ.	Душъ.	Десят.	Саж.
Саранскомъ	—	—	—	1	180	1107	—
Наровчатскомъ	—	—	—	1	134	402	—
Н. Ломовскомъ	—	—	—	1	3	1	412
Городищенскомъ	—	—	—	11	2181	3181	1070
Всего—				14	2498	4691	1482

Въ 1873 году таковыхъ раздѣловъ не было.

б.) Въ отчетѣ за 1872 годъ было объяснено, что въ томъ году **почти всѣ** общества крестьянъ Пензенской губерніи раздѣлили землю въ пользованіе подворно на срокъ отъ 10 до 20 лѣтъ.

Въ 1873 году таковыя раздѣлы нослѣдовали еще:

Въ уѣздахъ:				Обществъ.	Душъ.	Десят.	Саж.
Саранскомъ	—	—	—	5	1092	3830	932
Инсарскомъ	—	—	—	30	2448	4905	—
Городищенскомъ	—	—	—	6	558	1313	—
Керенскомъ	—	—	—	2	532	1328	—
Наровчатскомъ	—	—	—	4	760	1486	—
Итого—				47	5390	12.862	932

Всего же по губерніи къ 1-му Января 1874 года раздѣлено обществами земли на срокъ отъ 10 до 20-ти лѣтъ:

Въ уѣздахъ:				Обществъ.	Душъ.	Десят.	Саж.
Пензенскомъ	—	—	—	223	27.079	74.757	2200
Саранскомъ	—	—	—	198	26.015	53.569	88
Н. Ломовскомъ	—	—	—	169	18.684	48.027	436
Краснослободскомъ	—	—	—	129	11.465	25.854	590
Мокшанскомъ	—	—	—	167	25.213	61.586	2029

Инсарскомъ	—	—	—	—	162	24.098	56.987	452
Чембарскомъ	—	—	—	—	231	29.600	80.764	698
Городищенскомъ	—	—	—	—	178	23.847	76.007	1780
Наровчатскомъ	·	—	—	—	79	6.762	15.932	1110
Керенскомъ	—	—	—	—	179	16.532	38.138	1293
<b>Итого</b>					<b>1715</b>	<b>209.295</b>	<b>531.626</b>	<b>1076</b>

в.) На безсрочное время:

Въ Краснослободскомъ уѣздѣ—1 общество, 46 душъ, 90 десятинъ. Сверхъ того выдѣлено изъ общаго пользованія въ личную собственность тѣхъ домохозяевъ, которые выкупили свои участки посредствомъ особыхъ взносовъ на основаніи 165 ст. полож. о выкупѣ.

Въ уѣздахъ:					Душъ.	Десят.	Саж.
Пензенскомъ	на	—	—	—	168	477	2108
Саранскомъ	—	—	—	—	96	250	680
Мокшанскомъ	—	—	—	—	297	785	240
Чембарскомъ	—	—	—	—	36	138	1200
Инсарскомъ	—	—	—	—	51	131	766
Городищенскомъ	—	—	—	—	181	662	1259
Ниже-Ломовскомъ	—	—	—	—	231	799	—
Керенскомъ	—	—	—	—	28	68	—
Наровчатскомъ	·	—	—	—	36	108	—
Краснослободскомъ	—	—	—	—	12	23	1725
<b>Итого—</b>					<b>1136</b>	<b>3444</b>	<b>778</b>

За тѣмъ при общенномъ пользованіи осталось:

Въ уѣздахъ:					Общест.	Душъ.	Десят.	Саж.
Пензенскомъ	—	—	—	—	6	1064	2874	665
Саранскомъ	—	—	—	—	15	4875	7225	418
Мокшанскомъ	—	—	—	—	79	8301	20.678	1200
Чембарскомъ	—	—	—	—	46	5530	15.207	1200
Инсарскомъ	—	—	—	—	21	3558	10.110	—

Городищенскомъ	—	—	—	16	3414	11.212	—	
Н. Ломовскомъ	—	—	—	7	1613	3870	1500	
Керенскомъ	—	—	—	20	3118	7248	1600	
Наровчатскомъ	—	—	—	31	1581	3946	588	
Краснослободскомъ	—	—	—	8	476	1011	1200	
Итого				—	249	33.530	83.385	1171

Случаевъ отказа отъ пользованія полевою землею въ 1873 году не было.

ОГЛАВЛЕНИЕ ВѢДОМОСТЕЙ, ПРИЛОЖЕННЫХЪ КО ВСЕПОДДАН-  
НѢЙШЕМУ ОТЧЕТУ НАЧАЛЬНИКА ПЕНЗЕНСКОЙ ГУБЕРНІИ  
ЗА 1873 ГОДЪ.

- 0 посѣвѣ и урожаѣ хлѣбовъ . . . . . № 1.  
0 фабрикахъ и заводахъ . . . . . № 2.  
0 движеніи населенія . . . . . № 3.  
0 поступленіи сборовъ и распредѣленіи недоимокъ  
по городамъ и уѣздамъ . . . . . № 4.  
0 числѣ и родѣ преступленій и объ арестантахъ . № 5.  
0 пожарахъ, и объ устройствѣ пожарной части въ  
городахъ . . . . . № 6.  
0 насильственныхъ и случайныхъ смертяхъ . . . № 7.  
0 числѣ учебныхъ заведеній и учащихся . . . . № 8.  
0 доходахъ и расходахъ городовъ.  
0 рекрутскомъ наборѣ.

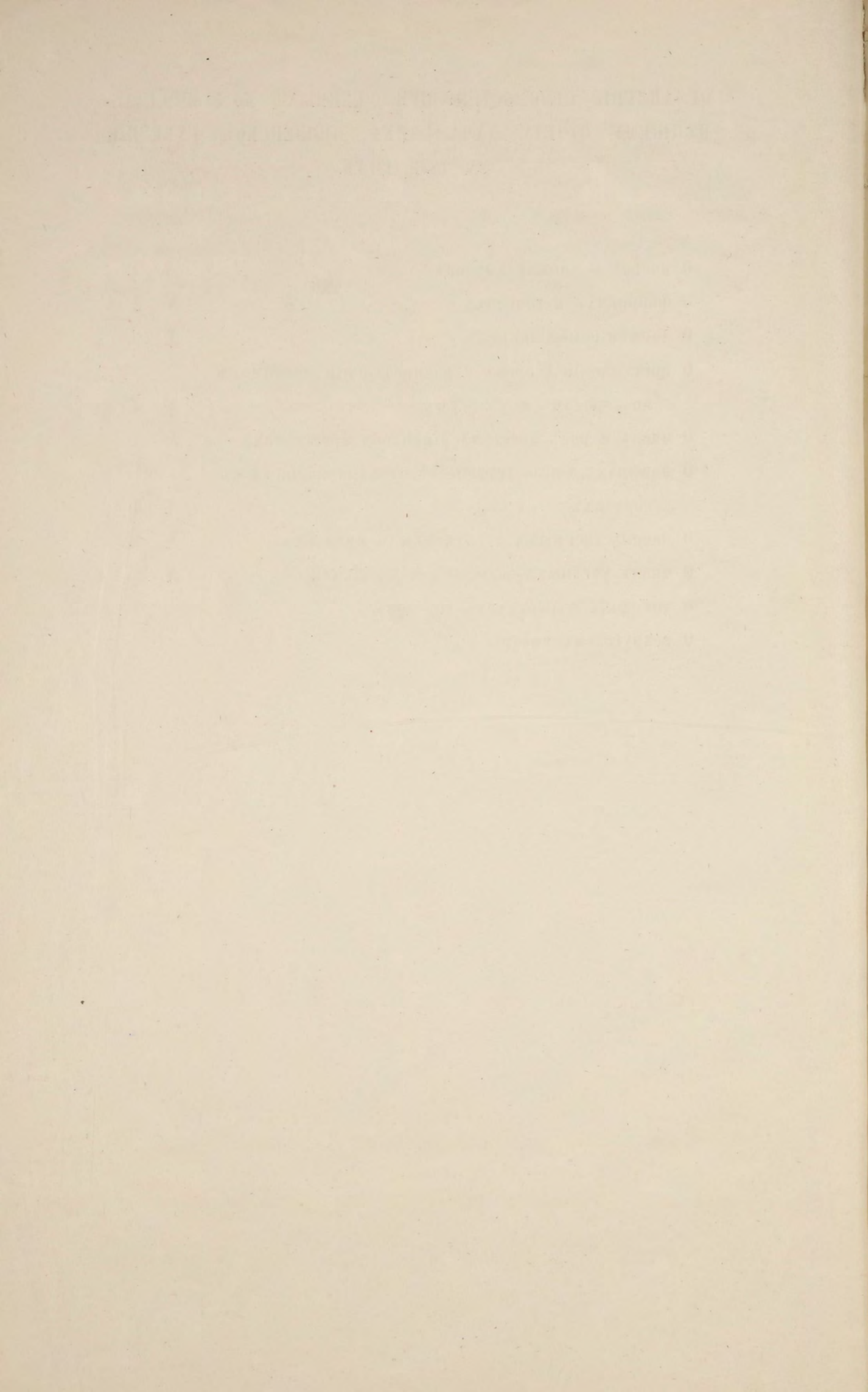





**ВѢДОМОСТЬ**

**О ПОСѢВѢ И УРОЖАѢ ХЛѢБОВЪ**

**ВЪ ПЕНЗЕНСКОЙ ГУБЕРНІИ.**

**ЗА 1873 ГОДЪ.**



УБЫ.	П о с ѣ я н о ч е т в е р т е й.							С н я т о ч е т в е р т е й.								
	Озимой пшеницы.	Ржи.	Яровой пшеницы.	Овса.	Ячменя.	Гречи.	Осталь- ныхъ яро- выхъ хлѣ- бовъ.	Картофе- ля.	Озимой пшени- цы.	Ржи.	Яровой пшеницы.	Овса.	Ячменя.	Гречи.	Осталь- ныхъ яро- выхъ хлѣ- бовъ.	Картофе- ля.
<b>Пензенскій:</b>																
На земляхъ владѣльческихъ . . . . .	—	61235	—	57063	—	1950	6067	7779	—	466316	—	169655	—	108300	48969	32176
— — крестьянскихъ обществъ . . . . .	—	—	—	—	—	—	—	—	—	—	—	—	—	—	—	—
— — городскихъ . . . . .	—	—	—	—	—	—	—	—	—	—	—	—	—	—	—	—
<b>Саранскій:</b>																
На земляхъ владѣльческихъ . . . . .	—	44360	—	39240	—	1450	3940	8380	—	250140	—	60420	—	25360	25211	40475
— — крестьянскихъ обществъ . . . . .	—	47733	—	42792	—	10027	5321	10084	—	257291	—	68610	—	29713	27187	46741
— — городскихъ . . . . .	—	460	—	350	—	85	520	250	—	1500	—	1130	—	640	1269	528
<b>Вичарскій:</b>																
На земляхъ владѣльческихъ . . . . .	—	27015	—	34400	—	800	520	105	—	243135	—	68800	—	8010	4188	1050
— — крестьянскихъ обществъ . . . . .	—	57849	—	63990	—	1594	5503	786	—	520641	—	127980	—	15514	41090	7860
— — городскихъ . . . . .	—	365	—	258	—	23	13	9	—	3285	—	516	—	123	122	90
<b>Краснослободскій:</b>																
На земляхъ владѣльческихъ . . . . .	—	79534	1060	93770	216	411	4784	11498	—	333998	1873	182090	607	11370	23676	52014
— — крестьянскихъ обществъ . . . . .	—	—	—	—	—	—	—	—	—	—	—	—	—	—	—	—
— — городскихъ . . . . .	—	—	—	—	—	—	—	—	—	—	—	—	—	—	—	—
<b>Ижмеломовскій:</b>																
На земляхъ владѣльческихъ . . . . .	—	18840	—	25775	—	75	435	2800	—	131000	—	100000	—	29000	3400	8000
— — крестьянскихъ обществъ . . . . .	—	50450	—	68625	—	1690	3600	8000	—	480000	—	270000	—	65000	28000	24000
— — городскихъ . . . . .	—	240	—	300	—	10	16	450	—	2000	—	1200	—	160	130	1300
<b>Чембарскій:</b>																
На земляхъ владѣльческихъ . . . . .	—	—	—	—	—	—	—	—	—	—	—	—	—	—	—	—
— — крестьянскихъ обществъ . . . . .	—	64439	—	61180	—	251	7390	11128	—	346188	—	177046	—	128003	43980	62144
— — городскихъ . . . . .	—	—	—	—	—	—	—	—	—	—	—	—	—	—	—	—
<b>Городищенскій:</b>																
На земляхъ владѣльческихъ . . . . .	—	6081	—	3687	—	19	623	63	—	27787	—	12110	—	2926	1776	1683
— — крестьянскихъ обществъ . . . . .	—	52636	—	37104	—	138	9113	6535	—	222558	—	38323	—	30604	28909	31221
— — городскихъ . . . . .	—	—	—	—	—	—	—	—	—	—	—	—	—	—	—	—
<b>Мокшанскій:</b>																
На земляхъ владѣльческихъ . . . . .	—	4111	—	2750	—	43	1184	200	—	24666	—	4125	—	3189	1484	1200
— — крестьянскихъ обществъ . . . . .	—	20341	—	12616	—	135	2170	2709	—	122046	—	18924	—	9304	3823	15667
— — городскихъ . . . . .	—	—	—	—	—	—	—	—	—	—	—	—	—	—	—	—
<b>Наровчатскій:</b>																
На земляхъ владѣльческихъ . . . . .	—	2735	—	3225	—	82	830	40	—	8970	—	7400	—	630	3484	240
— — крестьянскихъ обществъ . . . . .	—	55441	54	51801	124	76	8907	9287	—	284105	54	135650	141	19675	39727	39275
— — городскихъ . . . . .	—	—	—	—	—	—	—	—	—	—	—	—	—	—	—	—
<b>Веревскій:</b>																
На земляхъ владѣльческихъ . . . . .	—	—	—	—	—	—	—	—	—	—	—	—	—	—	—	—
— — крестьянскихъ обществъ . . . . .	—	39689	—	34736	—	82	7111	13380	—	167861	—	64400	—	31407	37265	39850
— — городскихъ . . . . .	—	—	—	—	—	—	—	—	—	—	—	—	—	—	—	—
<b>Всего въ губерніи .</b>	—	633554	1114	633662	340	1751	68047	93483	—	3893487	1927	1508379	748	519008	363690	405514

**Примѣчаніе:** Посѣвъ озимой пшеницы только начинаетъ вводиться въ Пензенскій губерніи и хотя во многихъ помѣщичьихъ имѣніяхъ въ 1873 году была посѣяна пше-ница, но свѣдѣнія о размѣрѣ посѣва и урожая не доставлено, потому что она сѣялась въ видѣ опыта.

1880

THE UNIVERSITY OF CHICAGO

**ВѢДОМОСТЬ**

**О ФАБРИКАХЪ И ЗАВОДАХЪ**

**ВЪ ПЕНЗЕНСКОЙ ГУБЕРНИИ**

**ЗА 1873 ГОДЪ.**

РОДЪ ФАБРИКЪ И ЗАВОДОВЪ.

	Городъ		Уѣздъ Пензенскій.	Городъ Саранскъ.			Уѣздъ Саранскій.			Городъ Инсаръ.			Уѣздъ Инсарскій.					
	Число фабрикъ и заводовъ.	Сумма производи-тельности.		Число рабочихъ.	Число фабрикъ и заводовъ.	Сумма производи-тельности.	Число рабочихъ.	Число фабрикъ и заводовъ.	Сумма производи-тельности.	Число рабочихъ.	Число фабрикъ и заводовъ.	Сумма производи-тельности.	Число рабочихъ.	Число фабрикъ и заводовъ.	Сумма производи-тельности.	Число рабочихъ.		
<b>I. Заводы и фабрики обдѣлывающія животные продукты:</b>																		
Салотопенные . . . . .	—	—	—	2	659	4	3	6350	5	6	3800	12	—	—	—			
Мыловаренные . . . . .	2	72000	18	—	—	—	—	—	—	—	—	—	—	—	—			
Кожевенные . . . . .	2	23000	14	—	—	—	7	375000	126	3	350	3	3	1800	6			
Суконные . . . . .	1	157550	300	1	—	—	—	—	—	1	—	—	—	—	1			
Клеевые . . . . .	1	1000	3	—	—	—	—	—	—	—	—	—	—	—	1			
<b>II. Обдѣлывающіе растительные продукты:</b>																		
Поташные . . . . .	—	—	—	7	461	14	1	400	3	12	750	17	1	2000	3			
Сахароваренные . . . . .	1	320000	88	—	—	—	—	—	—	2	1200	80	—	—	2			
Маслобойные . . . . .	3	48000	27	26	829	26	—	—	—	55	12500	109	—	—	74			
Канатные . . . . .	—	—	—	—	—	—	—	—	—	—	—	—	—	—	—			
Винокуренные . . . . .	—	—	—	11	309159	418	—	—	—	4	127297	40	—	—	9			
Пивомедоваренные . . . . .	3	8000	7	—	—	—	—	—	—	—	—	—	—	—	—			
Писчебумажные . . . . .	1	392200	850	—	—	—	—	—	—	—	—	—	—	—	—			
Солодовенные . . . . .	2	62000	16	4	1387	8	—	—	—	11	1100	16	—	—	45			
Воскобойные . . . . .	2	44000	8	—	—	—	—	—	—	1	—	—	—	—	3			
Восковѣчные . . . . .	—	—	—	—	—	—	—	—	—	2	2400	3	—	—	—			
Водочные . . . . .	11	118916	41	—	—	—	—	—	—	3	12600	8	—	—	—			
Паровые мельницы съ лѣсопильными машинами . . . . .	2	21950	60	—	—	—	—	—	—	—	—	—	—	—	—			
<b>III. Обдѣлывающіе ископаемые продукты:</b>																		
Чугуннолитейные . . . . .	3	105400	97	—	—	—	—	—	—	—	—	—	—	—	—			
Кирпичные . . . . .	—	—	—	21	4231	73	—	—	—	17	3950	38	5	2300	20			
Колокольные . . . . .	—	—	—	—	—	—	—	—	—	—	—	—	—	—	—			
Желѣзодѣлательные . . . . .	—	—	—	—	—	—	—	—	—	—	—	—	—	—	—			
Хрустальные . . . . .	—	—	—	—	—	—	—	—	—	—	—	—	—	—	—			
Стеклянные . . . . .	—	—	—	—	—	—	—	—	—	—	—	—	—	—	—			
Спичные . . . . .	2	23400	68	—	—	—	—	—	—	—	—	—	—	—	—			
<b>Итого . . . . .</b>	<b>36</b>	<b>1397416</b>	<b>1597</b>	<b>72</b>	<b>316726</b>	<b>543</b>	<b>11</b>	<b>381750</b>	<b>134</b>	<b>117</b>	<b>165947</b>	<b>326</b>	<b>9</b>	<b>6100</b>	<b>29</b>	<b>238</b>	<b>290165</b>	<b>1124</b>

РОДЪ ФАБРИКЪ И ЗАВОДОВЪ.

	Городъ Красносло- бодскъ.		Уѣздъ Красносло- бодскій.	Городъ Нижній Ломовъ.		Уѣздъ Нижне- Ломовскій.		Городъ Чембаръ.		Уѣздъ Чембарскій.								
	Число фабрикъ и заводовъ.	Сумма произво- дительности.		Число фабрикъ и заводовъ.	Сумма произво- дительности.	Число фабрикъ и заводовъ.	Сумма произво- дительности.	Число фабрикъ и заводовъ.	Сумма произво- дительности.	Число фабрикъ и заводовъ.	Сумма произво- дительности.							
<b>I. Заводы и фабрики обдѣлывающія животные продукты:</b>																		
Салотопенные . . . . .	1	2000	1	2	1025	3	2	2900	9	1	—	—	—	—	—	2	5900	7
Мыловаренные . . . . .	—	—	—	—	—	—	1	10000	8	—	—	—	—	—	—	—	—	—
Кожевенные . . . . .	3	1150	5	1	75	1	—	—	—	13	19600	47	—	—	—	14	16550	30
Суконные . . . . .	—	—	—	—	—	—	—	—	—	2	—	—	—	—	—	—	—	—
Клеевые . . . . .	—	—	—	—	—	—	—	—	—	—	—	—	—	—	—	—	—	—
<b>II. Обдѣлывающіе растительные продукты:</b>																		
Поташные . . . . .	2	2900	4	46	594	53	—	—	—	12	1600	29	4	4500	25	14	11705	28
Сахароваренные . . . . .	—	—	—	—	—	—	—	—	—	—	—	—	—	—	—	—	—	—
Маслобойные . . . . .	—	—	—	26	2062	52	3	500	6	70	44020	237	—	—	—	24	12000	35
Канатные . . . . .	—	—	—	—	—	—	1	300	6	16	3100	23	—	—	—	—	—	—
Винокуренные . . . . .	—	—	—	3	341839	89	—	—	—	8	836763	215	—	—	—	4	264738	65
Пивомедоваренные . . . . .	1	—	—	—	—	—	1	8000	7	—	—	—	1	—	—	—	—	—
Писчебумажные . . . . .	—	—	—	—	—	—	—	—	—	—	—	—	—	—	—	—	—	—
Солодовенные . . . . .	—	—	—	1	720	2	—	—	—	—	—	—	—	—	—	—	—	—
Воскобойные . . . . .	—	—	—	4	2528	8	2	3250	5	—	—	—	—	—	—	1	800	3
Восковѣчные . . . . .	—	—	—	—	—	—	—	—	—	—	—	—	—	—	—	—	—	—
Водочные . . . . .	2	19735	4	—	—	—	4	17590	9	—	—	—	—	—	—	3	8000	12
Паровые мельницы съ лѣсопильными машинами . . . . .	—	—	—	—	—	—	—	—	—	—	—	—	—	—	—	—	—	—
<b>III. Обдѣлывающіе ископаемые продукты:</b>																		
Чугуннолитейные . . . . .	—	—	—	1	46054	217	—	—	—	1	31173	40	—	—	—	—	—	—
Кирпичные . . . . .	5	330	21	5	1540	22	8	11570	40	13	9500	67	—	—	—	—	—	—
Колокольные . . . . .	—	—	—	—	—	—	2	12800	4	—	—	—	—	—	—	—	—	—
Жельзодѣлательные . . . . .	—	—	—	1	—	—	—	—	—	—	—	—	—	—	—	—	—	—
Хрустальные . . . . .	—	—	—	—	—	—	—	—	—	—	—	—	—	—	—	—	—	—
Стеклянные . . . . .	—	—	—	—	—	—	—	—	—	—	—	—	—	—	—	—	—	—
Спичные . . . . .	—	—	—	—	—	—	3	6000	40	1	1000	12	—	—	—	—	—	—
<b>Итого . . . . .</b>	<b>14</b>	<b>26115</b>	<b>35</b>	<b>90</b>	<b>396437</b>	<b>447</b>	<b>27</b>	<b>72910</b>	<b>134</b>	<b>137</b>	<b>946756</b>	<b>670</b>	<b>5</b>	<b>4500</b>	<b>25</b>	<b>62</b>	<b>319693</b>	<b>180</b>

РОДЪ ФАБРИКЪ И ЗАВОНОВЪ.	Городъ Горо- дище.			Уѣздъ Городин- щенскій.			Городъ Мок- шанъ.			Уѣздъ	Мокшан- скій.		Городъ Нар- ровчатъ.			Уѣздъ Наровчат- скій.			Городъ Ке- ренскъ.			Уѣздъ Керенскій.			Всего въ губерніи.					
	Число фабрикъ и заводовъ.	Сумма произво- дительности.	Число рабочихъ.	Число фабрикъ и заводовъ.	Сумма произво- дительности.	Число рабочихъ.	Число фабрикъ и заводовъ.	Сумма произво- дительности.	Число рабочихъ.		Число фабрикъ и заводовъ.	Сумма произво- дительности.	Число рабочихъ.	Число фабрикъ и заводовъ.	Сумма произво- дительности.	Число рабочихъ.	Число фабрикъ и заводовъ.	Сумма произво- дительности.	Число рабочихъ.	Число фабрикъ и заводовъ.	Сумма произво- дительности.	Число рабочихъ.	Число фабрикъ и заводовъ.	Сумма произво- дительности.	Число рабочихъ.	Число фабрикъ и заводовъ.	Сумма произво- дительности.	Число рабочихъ.		
<b>I. Заводы и фабрики обдѣ- львающія животные продукты:</b>																														
Салотопенные . . . . .	—	—	—	—	—	—	2	510	4	—	—	—	1	140	2	—	—	—	—	—	—	—	—	—	—	—	—	22	23284	47
Мыловаренные . . . . .	—	—	—	—	—	—	—	—	—	—	—	—	—	—	—	—	—	—	—	—	—	—	—	—	—	—	—	3	82000	26
Кожевенные . . . . .	2	2800	6	5	4215	12	1	310	2	6	1300	14	1	230	1	—	—	—	—	—	—	—	—	—	—	—	—	72	452545	291
Суконные . . . . .	—	—	—	9	775582	2880	—	—	—	—	—	—	1	17500	151	—	—	—	—	—	—	2	136000	360	18	1201132	4019			
Клеевые . . . . .	—	—	—	—	—	—	—	—	—	—	—	—	—	—	—	—	—	—	—	—	—	—	—	—	—	—	—	2	1350	8
<b>II. Обдѣльвающіе расти- тельные продукты:</b>																														
Поташные . . . . .	—	—	—	4	92	6	2	680	4	9	7525	17	—	—	—	7	1160	15	—	—	—	7	9785	27	195	50402	340			
Сахароваренные . . . . .	—	—	—	1	—	—	—	—	—	1	—	—	—	—	—	—	—	—	—	—	—	—	—	—	7	328200	268			
Маслобойные . . . . .	—	—	—	77	76050	229	3	795	8	69	13292	192	—	—	—	38	4500	76	—	—	—	85	64100	175	553	298848	1352			
Канатные . . . . .	1	150	2	—	—	—	2	160	7	4	410	12	1	173	4	—	—	—	—	—	—	—	—	—	—	—	—	25	4293	54
Винокуренные . . . . .	—	—	—	19	1516966	529	1	—	—	4	77207	144	—	—	—	2	784334	134	—	—	—	—	—	—	—	—	—	65	4376303	1887
Пивомедоваренные . . . . .	—	—	—	—	—	—	—	—	—	—	—	—	—	—	—	—	—	—	—	—	—	—	—	—	—	—	—	6	16000	14
Писчебумажные . . . . .	—	—	—	1	—	—	—	—	—	—	—	—	—	—	—	—	—	—	—	—	—	—	—	—	—	—	—	2	392200	850
Солодовенные . . . . .	—	—	—	—	—	—	—	—	—	3	600	8	—	—	—	—	—	—	—	—	—	—	—	—	—	—	—	66	76807	117
Воскобойные . . . . .	—	—	—	—	—	—	1	196	3	—	—	—	—	—	—	—	—	—	—	—	—	—	—	—	—	—	—	14	51274	37
Воскобвѣчные . . . . .	—	—	—	—	—	—	—	—	—	—	—	—	—	—	—	—	—	—	—	—	—	—	—	—	—	—	—	2	2400	3
Водочные . . . . .	—	—	—	1	17970	3	1	1700	2	—	—	—	—	—	—	—	—	—	—	—	—	—	—	—	—	—	—	25	196511	79
Паровые мельницы съ лѣсопил. машин.	—	—	—	—	—	—	—	—	—	—	—	—	—	—	—	—	—	—	—	—	—	—	—	—	—	—	—	2	21950	60
<b>III. Обдѣльвающіе ископае- мые продукты:</b>																														
Чугуннолитейные . . . . .	1	1930	12	—	—	—	—	—	—	—	—	—	—	—	—	—	—	—	—	—	—	1	—	—	7	184557	366			
Кирпичные . . . . .	2	2700	6	—	—	—	4	420	14	19	2770	58	—	—	—	3	1600	12	—	—	—	10	4800	40	137	51911	473			
Колокольные . . . . .	1	3260	3	—	—	—	—	—	—	—	—	—	—	—	—	—	—	—	—	—	—	—	—	—	—	—	—	3	16060	7
Желѣзодѣлательные . . . . .	—	—	—	—	—	—	—	—	—	—	—	—	—	—	—	—	—	—	—	—	—	—	—	—	—	—	—	1	—	—
Хрустальные . . . . .	—	—	—	1	60000	316	—	—	—	—	—	—	—	—	—	—	—	—	—	—	—	—	—	—	—	—	—	1	60000	316
Стеклянные . . . . .	—	—	—	2	50740	128	—	—	—	—	—	—	—	—	—	—	—	—	—	—	—	—	—	—	—	—	—	2	50740	128
Спичные . . . . .	—	—	—	—	—	—	—	—	—	—	—	—	—	—	—	—	—	—	—	—	—	—	—	—	—	—	—	6	30400	120
<b>Итого</b> . . . . .	<b>7</b>	<b>10840</b>	<b>29</b>	<b>120</b>	<b>2501615</b>	<b>4103</b>	<b>17</b>	<b>4771</b>	<b>44</b>	<b>115</b>	<b>6</b>	<b>103104</b>	<b>445</b>	<b>3</b>	<b>543</b>	<b>7</b>	<b>51</b>	<b>809094</b>	<b>388</b>	<b>—</b>	<b>—</b>	<b>—</b>	<b>105</b>	<b>214685</b>	<b>692</b>	<b>1236</b>	<b>7969167</b>	<b>10862</b>		

**Примѣчаніе:** Изъ числа показанныхъ фабрикъ и заводовъ въ теченіи 1873 года, заводовъ, 3 пивомедоваренныхъ, 1 воскобойный, 4 сахароваренныхъ, 1 желѣзодѣлатель

находились въ бездѣйствіи: 1 писчебумажная фабрика и 7 суконныхъ, 17 винокуренныхъ, 1 салотопенный и 1 чугунолитейный.



**ВѢДОМОСТЬ**

**О ДВИЖЕНІИ НАСЕЛЕНІЯ**

**ВЪ ПЕНЗЕНСКОЙ ГУБЕРНІИ**

**ЗА 1873 ГОДЪ.**



Г О Р О Д А .	Число бра- ковъ.	Число родившихся.									Число умершихъ.			Прибыль или убыль.
		Законорожденныхъ.			Не законорожденныхъ.			В С Е Г О .						
		М. п.	Ж. п.	Об. п.	М. п.	Ж. п.	Об. п.	М. п.	Ж. п.	Об. п.	М. п.	Ж. п.	Об. п.	
ПЕНЗА . . . . .	290	791	768	1559	65	55	120	856	823	1679	920	750	1670	+ 9
САРАНСКЪ . . . . .	96	238	208	446	7	11	18	245	219	464	208	170	378	+86
ИНСАРЪ . . . . .	69	166	159	325	5	4	9	171	163	334	84	70	154	+180
КРАСНОСЛОБОДСКЪ . . . . .	43	173	158	331	4	2	6	177	160	337	130	107	237	+100
НИЖНИЙ-ЛОМОВЪ . . . . .	59	207	166	373	—	9	9	207	175	382	168	147	315	+67
ЧЕМБАРЪ . . . . .	32	94	92	186	2	2	4	96	94	190	64	52	116	+74
ГОРОДИЩЕ . . . . .	45	119	104	223	3	6	9	122	110	232	118	109	227	+ 5
МОКШАНЪ . . . . .	206	572	573	1145	4	11	15	576	584	1160	410	345	755	+405
НАРОВЧАТЪ . . . . .	80	107	109	216	4	3	7	111	112	223	90	92	182	+41
КЕРЕНСКЪ . . . . .	80	230	251	481	1	6	7	231	257	488	178	169	347	+141
ВЪ ЗАШТАТНЫХЪ:														
ШЕНКЪЕВЪ . . . . .	57	109	97	206	2	—	2	111	97	208	96	76	172	+36
ТРОИЦКЪ . . . . .	54	115	90	205	1	3	4	116	93	209	79	79	158	+51
ВЕРХНИЙ-ЛОМОВЪ . . . . .	51	134	152	286	2	1	3	136	153	289	77	83	160	+129
<b>Итого</b> . . . . .	1162	3055	2927	5982	100	113	213	3155	3040	6195	2622	2249	4871	+1324
ВЪ УЪЗДАХЪ:														
ПЕНЗЕНСКОМЪ . . . . .	959	2651	2654	5305	47	35	82	2698	2689	5387	2039	1840	3879	+1508
САРАНСКОМЪ . . . . .	924	2490	2444	4934	37	22	59	2527	2466	4993	1652	1618	3270	+1723
ИНСАРСКОМЪ . . . . .	1737	4081	3668	7749	57	73	130	4138	3741	7879	2313	2334	4647	+3232
КРАСНОСЛОБОДСКОМЪ . . . . .	1294	3568	3396	6964	37	46	83	3605	3442	7047	2222	2298	4220	+2527
НИЖНЕ-ЛОМОВСКОМЪ . . . . .	1044	3036	2921	5957	45	38	83	3081	2959	6040	1806	1716	3522	+2518
ЧЕМБАРСКОМЪ . . . . .	1279	3396	3318	6714	51	41	92	3447	3359	6806	2018	1952	3970	+2836
ГОРОДИЩЕНСКОМЪ . . . . .	1410	3810	3517	7327	90	75	165	3900	3592	7492	2801	2701	5502	+1990
МОКШАНСКОМЪ . . . . .	995	2577	2422	4999	39	55	94	2616	2477	5093	2200	2014	4214	+879
НАРОВЧАТСКОМЪ . . . . .	951	2611	2462	5073	59	37	96	2670	2499	5169	1623	1736	3359	+1810
КЕРЕНСКОМЪ . . . . .	1000	2424	2409	4833	39	35	74	2463	2444	4907	1458	1498	2956	+1951
<b>Итого</b> . . . . .	1159	30644	29211	59855	501	457	958	31145	29668	60813	20132	19707	39839	20974
<b>Всего въ губернии . . . . .</b>	1275	33699	32138	65837	601	570	1171	34300	32708	67008	22754	21956	44710	22298



**ВѢДОМОСТЬ**

**О ПОСТУПЛЕНИИ СБОРОВЪ**

**ВЪ ПЕНЗЕНСКОЙ ГУБЕРНІИ**

**ЗА 1873 ГОДЪ.**

РОДЫ ПОДАТЕЙ.	Слѣдовало вступить.				Вновь причислено.				Исключено.				Взыскано.				Осталось къ 1 Января 1874 года.						
	Недоимокъ.		Оклада.		Недоимокъ.		Оклада.		Недоимокъ.		Оклада.		Недоимокъ.		Оклада.		Недоимокъ.		Оклада.		Всего.		
	Руб.	Коп.	Руб.	Коп.	Руб.	Коп.	Руб.	Коп.	Руб.	Коп.	Руб.	Коп.	Руб.	Коп.	Руб.	Коп.	Руб.	Коп.	Руб.	Коп.	Руб.	Коп.	
<b>I. ПОДАТИ И ОКЛАДНЫЕ ПЛАТЕЖИ:</b>																							
<b>1. Оброчной подати и дополнительнаго къ ней сбора.</b>																							
Съ государственныхъ крестьянъ всѣхъ наименованій . . . . .	81027	62 <sup>1</sup> / <sub>4</sub>	927499	86	—	—	—	—	—	9327	7	139	72	22072	85 <sup>1</sup> / <sub>4</sub>	912616	10 <sup>1</sup> / <sub>2</sub>	49627	70	14744	3 <sup>1</sup> / <sub>2</sub>	64371	73 <sup>1</sup> / <sub>2</sub>
Излишки отъ сборовъ по случаю переложения податей съ душъ на земли . . . . .	20	36	—	—	—	—	—	—	—	—	—	—	—	20	36	—	—	—	—	—	—	—	—
<b>Итого</b> . . . . .	81047	98 <sup>1</sup> / <sub>4</sub>	927499	86	—	—	—	—	—	9327	7	139	72	22093	21 <sup>1</sup> / <sub>4</sub>	912616	10 <sup>1</sup> / <sub>2</sub>	49627	70	14744	3 <sup>1</sup> / <sub>2</sub>	64371	73 <sup>1</sup> / <sub>2</sub>
<b>2. Подушной подати съ сословій, состоящихъ на общихъ окладахъ.</b>																							
а., съ государственныхъ крестьянъ всѣхъ наименованій . . . . .	10658	22	394040	64	343	87	339	41	1153	91 <sup>3</sup> / <sub>4</sub>	749	78	5890	95 <sup>1</sup> / <sub>2</sub>	385884	45 <sup>1</sup> / <sub>2</sub>	3957	21 <sup>3</sup> / <sub>4</sub>	7745	81 <sup>1</sup> / <sub>2</sub>	11703	3 <sup>1</sup> / <sub>4</sub>	
б., съ крестьянъ временно-обязанныхъ и собственниковъ (бывшихъ помѣщичьихъ) . . . . .	37970	1 <sup>1</sup> / <sub>4</sub>	427040	88	311	66	178	92	3341	66 <sup>3</sup> / <sub>4</sub>	999	26 <sup>1</sup> / <sub>2</sub>	10592	25 <sup>3</sup> / <sub>4</sub>	411757	29	24347	73 <sup>3</sup> / <sub>4</sub>	14463	24 <sup>1</sup> / <sub>2</sub>	83810	98 <sup>1</sup> / <sub>4</sub>	
<b>Итого</b> . . . . .	48628	22 <sup>1</sup> / <sub>4</sub>	821081	52	655	53	518	33	4495	58 <sup>1</sup> / <sub>2</sub>	1749	4 <sup>1</sup> / <sub>2</sub>	16483	21 <sup>1</sup> / <sub>4</sub>	797641	74 <sup>1</sup> / <sub>2</sub>	28304	95 <sup>1</sup> / <sub>2</sub>	22209	6	50514	1 <sup>1</sup> / <sub>2</sub>	
<b>3. Общественнаго сбора.</b>																							
Съ государственныхъ крестьянъ всѣхъ наименованій . . . . .	3052	49	91473	72	200	24	61	19	111	65 <sup>3</sup> / <sub>4</sub>	168	92	1990	66 <sup>1</sup> / <sub>2</sub>	89624	2 <sup>1</sup> / <sub>2</sub>	1150	40 <sup>3</sup> / <sub>4</sub>	1741	96 <sup>1</sup> / <sub>2</sub>	2892	37 <sup>1</sup> / <sub>4</sub>	
<b>4. Земскихъ сборовъ.</b>																							
НА ГОСУДАРСТВЕННЫЯ ПОВИННОСТИ.																							
а., съ торговыхъ свидѣтельствъ . . . . .	43	17 <sup>1</sup> / <sub>4</sub>	—	—	—	—	636	—	—	—	—	—	2	58	6350	—	40	59 <sup>1</sup> / <sub>4</sub>	11	—	51	59 <sup>1</sup> / <sub>4</sub>	
б., съ податныхъ лицъ . . . . .	27790	68	250680	9	176	71	97	62	865	22 <sup>3</sup> / <sub>4</sub>	1812	18	8698	75 <sup>1</sup> / <sub>2</sub>	242047	96 <sup>1</sup> / <sub>4</sub>	18403	40 <sup>3</sup> / <sub>4</sub>	6917	56 <sup>3</sup> / <sub>4</sub>	25320	97 <sup>1</sup> / <sub>2</sub>	
в., съ помѣщиковъ за бывшихъ дворовыхъ людей . . . . .	32	63 <sup>3</sup> / <sub>4</sub>	—	—	—	—	—	—	—	—	—	—	—	—	—	—	32	63 <sup>3</sup> / <sub>4</sub>	—	—	32	63 <sup>3</sup> / <sub>4</sub>	
г., съ земель, состоящихъ во владѣніи крестьянъ всѣхъ наименованій . . . . .	11510	7 <sup>1</sup> / <sub>2</sub>	101168	6	55	99	89	74	2204	17	105	66	5492	38 <sup>3</sup> / <sub>4</sub>	99025	18 <sup>3</sup> / <sub>4</sub>	3869	50 <sup>3</sup> / <sub>4</sub>	2126	95 <sup>1</sup> / <sub>4</sub>	5996	46	
д., съ земель принадлежащихъ помѣщикамъ и разночинцамъ . . . . .	48608	17 <sup>3</sup> / <sub>4</sub>	73999	50	—	—	87	18	3489	21	94	88	41173	52 <sup>1</sup> / <sub>2</sub>	57974	56 <sup>1</sup> / <sub>4</sub>	3945	44 <sup>1</sup> / <sub>4</sub>	16808	23 <sup>3</sup> / <sub>4</sub>	20753	68	
е., съ земель принадлежащихъ городамъ . . . . .	175	3	214	27	—	—	—	—	—	—	—	—	175	3	214	27	—	—	—	—	—	—	
<b>Итого</b> . . . . .	88159	77 <sup>1</sup> / <sub>4</sub>	426061	92	232	70	742	54	6558	60 <sup>3</sup> / <sub>4</sub>	2012	72	55542	27 <sup>3</sup> / <sub>4</sub>	405611	98 <sup>1</sup> / <sub>4</sub>	26291	58 <sup>3</sup> / <sub>4</sub>	25863	75 <sup>3</sup> / <sub>4</sub>	52155	34 <sup>1</sup> / <sub>4</sub>	

РОДЫ ПОДАТЕЙ.	Слѣдовало вступить.				Вновь причислено.				Исключено.				Взыскано.				Осталось къ 1 Января 1874 года.						
	Недоимокъ.		Оклада.		Недоимокъ.		Оклада.		Недоимокъ.		Оклада.		Недоимокъ.		Оклада.		Недоимокъ.		Оклада.		Всего.		
	Руб.	Коп.	Руб.	Коп.	Руб.	Коп.	Руб.	Коп.	Руб.	Коп.	Руб.	Коп.	Руб.	Коп.	Руб.	Коп.	Руб.	Коп.	Руб.	Коп.	Руб.	Коп.	
<b>На губернска и уѣздныя повинности и на губернска и уѣздныя по крестьянскимъ дѣламъ учрежденія.</b>																							
а., съ торговыхъ свидѣтельствъ . . . . .	2316	59	45496	57 <sup>3</sup> / <sub>4</sub>	—	—	4724	14 <sup>1</sup> / <sub>4</sub>	1421	98 <sup>1</sup> / <sub>2</sub>	—	—	199	36 <sup>1</sup> / <sub>2</sub>	49655	72	695	24	565	—	1260	24	
б., поземельнаго . . . . .	231384	36	474200	52 <sup>3</sup> / <sub>4</sub>	76	70	1396	4 <sup>1</sup> / <sub>4</sub>	2012	6 <sup>3</sup> / <sub>4</sub>	2800	98 <sup>1</sup> / <sub>4</sub>	141751	82	305278	25 <sup>1</sup> / <sub>2</sub>	87697	17 <sup>1</sup> / <sub>4</sub>	167517	33 <sup>1</sup> / <sub>4</sub>	255214	50 <sup>1</sup> / <sub>2</sub>	
в., съ торговыхъ и промышленныхъ заведеній	18285	36 <sup>1</sup> / <sub>4</sub>	29940	15	—	—	452	43 <sup>1</sup> / <sub>4</sub>	134	41 <sup>3</sup> / <sub>4</sub>	167	90	8742	70 <sup>1</sup> / <sub>4</sub>	16337	78	9408	24 <sup>1</sup> / <sub>4</sub>	13886	90 <sup>1</sup> / <sub>4</sub>	23295	14 <sup>1</sup> / <sub>2</sub>	
г., съ жилыхъ домовъ . . . . .	8477	34 <sup>3</sup> / <sub>4</sub>	11930	2 <sup>1</sup> / <sub>2</sub>	—	—	23	35	1045	1 <sup>1</sup> / <sub>4</sub>	3	77	4692	59 <sup>1</sup> / <sub>4</sub>	4320	67	2739	75 <sup>1</sup> / <sub>4</sub>	7628	93 <sup>1</sup> / <sub>2</sub>	10368	68 <sup>3</sup> / <sub>4</sub>	
<b>итого . . . . .</b>	<b>260463</b>	<b>66</b>	<b>561567</b>	<b>28</b>	<b>76</b>	<b>70</b>	<b>6595</b>	<b>96<sup>3</sup>/<sub>4</sub></b>	<b>4613</b>	<b>47<sup>1</sup>/<sub>4</sub></b>	<b>2972</b>	<b>65<sup>1</sup>/<sub>4</sub></b>	<b>155386</b>	<b>48</b>	<b>375592</b>	<b>42<sup>1</sup>/<sub>2</sub></b>	<b>100540</b>	<b>40<sup>3</sup>/<sub>4</sub></b>	<b>189598</b>	<b>17</b>	<b>290138</b>	<b>57<sup>3</sup>/<sub>4</sub></b>	
<b>3. Выкупныхъ платежей.</b>																							
Съ крестьянъ собственниковъ (бывшихъ помещичьихъ) . . . . .	287754	77 <sup>1</sup> / <sub>2</sub>	987775	16	—	45	10079	23	19030	16 <sup>1</sup> / <sub>4</sub>	3260	16 <sup>3</sup> / <sub>4</sub>	79940	81 <sup>1</sup> / <sub>2</sub>	946871	29	188784	24 <sup>3</sup> / <sub>4</sub>	47722	93 <sup>1</sup> / <sub>4</sub>	236507	18	
<b>Всего . . . . .</b>	<b>769106</b>	<b>90<sup>1</sup>/<sub>4</sub></b>	<b>3815459</b>	<b>46</b>	<b>1165</b>	<b>62</b>	<b>24681</b>	<b>25<sup>3</sup>/<sub>4</sub></b>	<b>44136</b>	<b>55<sup>1</sup>/<sub>2</sub></b>	<b>10303</b>	<b>22<sup>1</sup>/<sub>2</sub></b>	<b>331436</b>	<b>66<sup>1</sup>/<sub>4</sub></b>	<b>3527957</b>	<b>57<sup>1</sup>/<sub>4</sub></b>	<b>394699</b>	<b>30<sup>1</sup>/<sub>2</sub></b>	<b>301879</b>	<b>92</b>	<b>696579</b>	<b>22<sup>1</sup>/<sub>2</sub></b>	
<b>6. Налога съ недвижимыхъ имуществъ.</b>																							
Въ городахъ, посадахъ и мѣстечкахъ . . . . .	19309	21	28822	65	—	—	—	—	457	16	—	—	10021	97 <sup>1</sup> / <sub>4</sub>	19967	36 <sup>1</sup> / <sub>4</sub>	8830	7 <sup>3</sup> / <sub>4</sub>	8855	28 <sup>3</sup> / <sub>4</sub>	17685	36 <sup>1</sup> / <sub>2</sub>	
Пени за неплатежъ онаго . . . . .	—	—	—	—	1480	52 <sup>1</sup> / <sub>2</sub>	76	5	—	—	—	—	1480	52 <sup>1</sup> / <sub>2</sub>	76	5	—	—	—	—	—	—	
<b>итого . . . . .</b>	<b>19309</b>	<b>21</b>	<b>28822</b>	<b>65</b>	<b>1480</b>	<b>52<sup>1</sup>/<sub>2</sub></b>	<b>76</b>	<b>5</b>	<b>457</b>	<b>16</b>	<b>—</b>	<b>—</b>	<b>11502</b>	<b>49<sup>3</sup>/<sub>4</sub></b>	<b>20043</b>	<b>41<sup>1</sup>/<sub>4</sub></b>	<b>8830</b>	<b>7<sup>3</sup>/<sub>4</sub></b>	<b>8855</b>	<b>28<sup>3</sup>/<sub>4</sub></b>	<b>17685</b>	<b>36<sup>1</sup>/<sub>2</sub></b>	
<b>II. ПОДАТНЫХЪ НЕДОИМОКЪ РАЗСРОЧЕННЫХЪ.</b>																							
Съ крестьянъ собственниковъ выкупныхъ платежей . . . . .	134974	91	—	—	—	—	—	—	22047	60	—	—	—	—	—	—	112927	31	—	—	112927	31	
<b>III. ДРУГИХЪ РАЗНЫХЪ ВЗЫСКАНИЙ.</b>																							
<b>По вѣдомству.</b>																							
Министерствъ: Государственныхъ Имуществъ	70019	22 <sup>1</sup> / <sub>2</sub>	77858	98 <sup>1</sup> / <sub>2</sub>	221	72 <sup>1</sup> / <sub>2</sub>	27453	29 <sup>1</sup> / <sub>4</sub>	8323	63	6220	63 <sup>1</sup> / <sub>4</sub>	13451	5 <sup>3</sup> / <sub>4</sub>	47230	27 <sup>1</sup> / <sub>2</sub>	48466	26 <sup>1</sup> / <sub>4</sub>	24861	37	73327	63 <sup>1</sup> / <sub>4</sub>	
Юстиціи . . . . .	2312	71	—	—	—	—	4723	55 <sup>3</sup> / <sub>4</sub>	409	39 <sup>1</sup> / <sub>2</sub>	223	83 <sup>1</sup> / <sub>2</sub>	1122	56	3441	6 <sup>1</sup> / <sub>4</sub>	780	75 <sup>1</sup> / <sub>2</sub>	1058	66	1839	41 <sup>1</sup> / <sub>2</sub>	
<b>Финансовъ:</b>																							
Департаментъ: Государственнаго Казначейства	62954	87 <sup>1</sup> / <sub>2</sub>	—	—	—	—	27757	69 <sup>3</sup> / <sub>4</sub>	2800	61 <sup>1</sup> / <sub>2</sub>	567	79 <sup>1</sup> / <sub>2</sub>	7173	49 <sup>3</sup> / <sub>4</sub>	10011	44 <sup>3</sup> / <sub>4</sub>	52980	76 <sup>1</sup> / <sub>2</sub>	17178	45 <sup>1</sup> / <sub>2</sub>	70159	22	
товъ. Не окладныхъ сборовъ . . . . .	22945	82	—	—	—	—	26586	7	3435	89	1675	22	2472	27	20629	91	17037	66	4280	94	21318	60	

РОДЫ ПОДАТЕЙ.	Слѣдовало вступить.				Вновь причислено.				Исключено.				Взыскано.				Осталось къ 1 Января 1874 года.						
	Недоимокъ.		Оклада.		Недоимокъ.		Оклада.		Недоимокъ.		Оклада.		Недоимокъ.		Оклада.		Недоимокъ.		Оклада.		Всего.		
	Руб.	Коп.	Руб.	Коп.	Руб.	Коп.	Руб.	Коп.	Руб.	Коп.	Руб.	Коп.	Руб.	Коп.	Руб.	Коп.	Руб.	Коп.	Руб.	Коп.	Руб.	Коп.	
Департаментъ Торговли и мануфактуръ . . . . .	4161	75	—	—	—	—	—	3617	1	924	75	418	—	1644	22	2142	71	1592	78	1056	30	2649	8
товъ. По кредитной части . . . . .	15654	7 <sup>1</sup> / <sub>2</sub>	3791	55 <sup>1</sup> / <sub>2</sub>	751	38 <sup>1</sup> / <sub>4</sub>	63	55 <sup>1</sup> / <sub>2</sub>	1153	40	654	69 <sup>1</sup> / <sub>4</sub>	6413	20 <sup>1</sup> / <sub>4</sub>	1466	69 <sup>1</sup> / <sub>2</sub>	8738	85 <sup>1</sup> / <sub>2</sub>	1733	72 <sup>1</sup> / <sub>4</sub>	10472	57 <sup>3</sup> / <sub>4</sub>	
Министерства Внутреннихъ Дѣлъ . . . . .	91	9 <sup>1</sup> / <sub>2</sub>	—	—	—	—	115	—	6	—	—	—	22	44	115	—	62	65 <sup>1</sup> / <sub>2</sub>	—	—	62	65 <sup>1</sup> / <sub>2</sub>	
<b>Итого</b> . . . . .	178039	55	81650	54	973	10 <sup>3</sup> / <sub>4</sub>	90316	18 <sup>1</sup> / <sub>4</sub>	17053	68	9760	17 <sup>1</sup> / <sub>2</sub>	32299	24 <sup>1</sup> / <sub>2</sub>	112037	10	129659	73 <sup>1</sup> / <sub>4</sub>	50169	44 <sup>3</sup> / <sub>4</sub>	179829	18	
<b>IV. ВЪ ТОМЪ ЧИСЛѢ ВЗЫСКАНІЙ НА ОТВѢТСТВЕННОСТИ ГУБЕРНСКАГО НАЧАЛЬСТВА.</b>																							
<b>Но вѣдомству.</b>																							
Министерства Государственныхъ Имуществъ . . . . .	47168	18	28005	86	4911	7 <sup>3</sup> / <sub>4</sub>	8749	45	5582	55	3013	16	10039	38 <sup>1</sup> / <sub>4</sub>	22214	67 <sup>1</sup> / <sub>2</sub>	36457	32 <sup>1</sup> / <sub>2</sub>	11527	47 <sup>1</sup> / <sub>2</sub>	47984	80	
<b>Министерства Финансовъ.</b>																							
Департаментъ Государственнаго Казначейства . . . . .	12206	42 <sup>3</sup> / <sub>4</sub>	4477	60 <sup>3</sup> / <sub>4</sub>	8562	78 <sup>3</sup> / <sub>4</sub>	5273	44 <sup>1</sup> / <sub>4</sub>	2957	13 <sup>1</sup> / <sub>2</sub>	1032	33	5402	69 <sup>3</sup> / <sub>4</sub>	3254	67	12409	38 <sup>1</sup> / <sub>4</sub>	5464	5	17873	43 <sup>1</sup> / <sub>4</sub>	
товъ. Неокладныхъ сборовъ . . . . .	16691	71 <sup>1</sup> / <sub>2</sub>	1532	88	2111	21 <sup>1</sup> / <sub>4</sub>	6144	80	3011	90 <sup>3</sup> / <sub>4</sub>	647	60	6491	60 <sup>3</sup> / <sub>4</sub>	4233	21	9299	41 <sup>1</sup> / <sub>4</sub>	2796	87	12096	28 <sup>1</sup> / <sub>4</sub>	
По кредитной части . . . . .	13435	54 <sup>1</sup> / <sub>2</sub>	4692	22	636	15 <sup>1</sup> / <sub>2</sub>	1725	78 <sup>1</sup> / <sub>2</sub>	1432	23	2312	13	6241	33 <sup>1</sup> / <sub>2</sub>	1297	36 <sup>3</sup> / <sub>4</sub>	6398	13 <sup>1</sup> / <sub>2</sub>	2808	50 <sup>3</sup> / <sub>4</sub>	9206	64 <sup>1</sup> / <sub>4</sub>	
<b>Итого</b> . . . . .	89501	86 <sup>3</sup> / <sub>4</sub>	38708	56 <sup>3</sup> / <sub>4</sub>	16221	23 <sup>1</sup> / <sub>4</sub>	21793	47 <sup>3</sup> / <sub>4</sub>	12983	82 <sup>1</sup> / <sub>4</sub>	7005	22	28175	2 <sup>1</sup> / <sub>4</sub>	30999	92 <sup>1</sup> / <sub>4</sub>	64564	25 <sup>1</sup> / <sub>2</sub>	22596	90 <sup>1</sup> / <sub>4</sub>	87161	15 <sup>3</sup> / <sub>4</sub>	

**Примѣчаніе:** Изъ числа показанныхъ въ вѣдомости къ 1 Января 1874 года не ся невзысканными: а., 17615 р. 17<sup>1</sup>/<sub>2</sub> к. за переписками съ мѣстами и лицами, б., 9898 р. 19 к., подлежатъ сложенію и исключенію, г., 5812 р. 26<sup>1</sup>/<sub>2</sub> к., за непродажею имѣній, никовъ.—За тѣмъ ко взысканію остальной недоимки 40458 р. 18<sup>3</sup>/<sub>4</sub> к. принимаются мѣры

недоимокъ, лежащихъ на отвѣтственности Губернскаго Начальства 87161 р. 15<sup>3</sup>/<sub>4</sub> к. остаются невзысканными: а., 17615 р. 17<sup>1</sup>/<sub>2</sub> к., за переписками съ мѣстами и лицами, б., 9898 р. 19 к., подлежатъ сложенію и исключенію, г., 5812 р. 26<sup>1</sup>/<sub>2</sub> к., за непродажею имѣній, никовъ.—За тѣмъ ко взысканію остальной недоимки 40458 р. 18<sup>3</sup>/<sub>4</sub> к. принимаются мѣры

STATION

STATION

**ВѢДОМОСТЬ**

**О РАСПРЕДѢЛЕНИИ НЕДОИМОКЪ ПО ГОРО-  
ДАМЪ И УѢЗДАМЪ**

**ПЕНЗЕНСКОЙ ГУБЕРНІИ**

**ЗА 1873 ГОДЪ.**



**Вѣдомость о распредѣленіи недоимокъ по уѣздамъ и городамъ.**

ГОРОДА И УѢЗДЫ.	Н Е Д О И М О К Ъ																					
	По оброчнымъ податямъ.		По подушной подати.		По податямъ другихъ наименованій.		По обществен- нымъ сборамъ.		По сбору на продовольствіе.		По земскимъ сборамъ.		По выкупнымъ платежамъ.		По налогу съ недвижимыхъ имуществъ.		По разсрочкѣ недоимокъ.		По разнымъ взысканіямъ.		В С Е Г О.	
	Рубли.	Коп.	Рубли.	Коп.	Рубли.	Коп.	Рубли.	Коп.	Рубли.	Коп.	Рубли.	Коп.	Рубли.	Коп.	Рубли.	Коп.	Рубли.	Коп.	Рубли.	Коп.	Рубли.	Коп.
ГОРОДЪ ПЕНЗА . . . . .	—	—	—	—	—	—	—	—	—	—	4744	27 <sup>3</sup> / <sub>4</sub>	—	—	4503	23 <sup>1</sup> / <sub>2</sub>	—	—	8671	35	17918	86 <sup>1</sup> / <sub>4</sub>
Уѣздъ . . . . .	—	—	4422	16	—	—	1	16	—	—	30053	2 <sup>1</sup> / <sub>2</sub>	172	52	—	—	1292	63	30184	37	66125	86 <sup>1</sup> / <sub>2</sub>
ГОРОДЪ САРАНСКЪ . . . . .	—	—	—	—	—	—	—	—	—	—	19	13 <sup>1</sup> / <sub>4</sub>	—	—	1557	95	—	—	3162	34 <sup>1</sup> / <sub>4</sub>	4739	42 <sup>1</sup> / <sub>2</sub>
Уѣздъ . . . . .	1660	43	3024	57	—	—	23	23	—	—	37817	81	29169	32	—	—	20593	89	3092	31 <sup>3</sup> / <sub>4</sub>	95381	56 <sup>3</sup> / <sub>4</sub>
ГОРОДЪ ИНСАРЬ . . . . .	—	—	—	—	—	—	—	—	—	—	11	1	—	—	31	10	—	—	4719	87	4761	98
Уѣздъ . . . . .	21	58 <sup>1</sup> / <sub>2</sub>	2577	48	—	—	—	—	—	—	42509	76 <sup>3</sup> / <sub>4</sub>	69762	6 <sup>3</sup> / <sub>4</sub>	—	—	54724	44 <sup>1</sup> / <sub>4</sub>	9449	75	179045	9 <sup>1</sup> / <sub>4</sub>
ГОРОДЪ КРАСНОСЛО- БОДСКЪ . . . . .	—	—	—	—	—	—	—	—	—	—	244	60	—	—	291	87 <sup>3</sup> / <sub>4</sub>	—	—	3740	26	4276	73 <sup>3</sup> / <sub>4</sub>
Уѣздъ . . . . .	30196	35 <sup>1</sup> / <sub>2</sub>	5333	89 <sup>1</sup> / <sub>2</sub>	—	—	524	28 <sup>3</sup> / <sub>4</sub>	—	—	38172	40 <sup>1</sup> / <sub>2</sub>	20575	36 <sup>3</sup> / <sub>4</sub>	—	—	9324	63 <sup>1</sup> / <sub>4</sub>	23615	79 <sup>1</sup> / <sub>4</sub>	127742	73 <sup>1</sup> / <sub>2</sub>
ГОРОДЪ НИЖНИЙ ЛО- МОВЪ . . . . .	—	—	—	—	—	—	—	—	—	—	2659	35 <sup>1</sup> / <sub>4</sub>	—	—	1778	7	—	—	1016	27 <sup>3</sup> / <sub>4</sub>	5453	70
Уѣздъ . . . . .	2964	16 <sup>3</sup> / <sub>4</sub>	4600	25	—	—	15	5 <sup>1</sup> / <sub>2</sub>	—	—	20411	51 <sup>1</sup> / <sub>2</sub>	4300	29 <sup>1</sup> / <sub>2</sub>	4174	73	—	—	14348	29 <sup>3</sup> / <sub>4</sub>	50814	31
ГОРОДЪ ЧЕМБАРЬ . . . . .	—	—	—	—	—	—	—	—	—	—	197	9	—	—	907	62	—	—	5026	11	6130	82
Уѣздъ . . . . .	2494	85	4281	15	—	—	75	99	—	—	35631	71 <sup>3</sup> / <sub>4</sub>	6270	38	—	—	—	—	5079	54	53833	62 <sup>3</sup> / <sub>4</sub>
ГОРОДЪ ГОРОДИЩЕ . . . . .	—	—	—	—	—	—	—	—	—	—	437	38	—	—	297	2	—	—	2787	90	3522	30
Уѣздъ . . . . .	23067	86	12221	46	—	—	1220	81	—	—	41120	54 <sup>3</sup> / <sub>4</sub>	58085	45	—	—	15698	95	40355	8	191770	15 <sup>3</sup> / <sub>4</sub>
ГОРОДЪ МОКШАНЪ . . . . .	—	—	—	—	—	—	—	—	—	—	6	98	—	—	—	—	—	—	1787	59	1794	57
Уѣздъ . . . . .	104	78 <sup>3</sup> / <sub>4</sub>	2996	59	—	—	24	41	—	—	22828	33 <sup>3</sup> / <sub>4</sub>	35259	80	—	—	11292	76 <sup>1</sup> / <sub>2</sub>	2293	77	74800	46
ГОРОДЪ НАРОВЧАТЬ . . . . .	—	—	—	—	—	—	—	—	—	—	1099	63	—	—	1584	84	—	—	294	88	2979	35
Уѣздъ . . . . .	322	30	2420	14	—	—	6	64	—	—	9602	82	1080	90	—	—	—	—	8832	61	22271	41
ГОРОДЪ КЕРЕНСКЪ . . . . .	—	—	—	—	—	—	—	—	—	—	1852	77 <sup>1</sup> / <sub>4</sub>	—	—	2558	92 <sup>1</sup> / <sub>4</sub>	—	—	582	1 <sup>1</sup> / <sub>2</sub>	4993	71
Уѣздъ . . . . .	3539	40	8636	32	—	—	1000	79	—	—	52873	75 <sup>1</sup> / <sub>4</sub>	11825	8	—	—	—	—	10789	5 <sup>3</sup> / <sub>4</sub>	88664	40
<b>Итого . . . . .</b>	<b>64371</b>	<b>73<sup>1</sup>/<sub>2</sub></b>	<b>50514</b>	<b>1<sup>1</sup>/<sub>2</sub></b>	<b>—</b>	<b>—</b>	<b>2892</b>	<b>37<sup>1</sup>/<sub>4</sub></b>	<b>—</b>	<b>—</b>	<b>342293</b>	<b>92<sup>1</sup>/<sub>4</sub></b>	<b>236507</b>	<b>18</b>	<b>17685</b>	<b>36<sup>1</sup>/<sub>2</sub></b>	<b>112927</b>	<b>31</b>	<b>179829</b>	<b>18</b>	<b>1007021</b>	<b>8</b>



**ВѢДОМОСТЬ**  
О  
**ЧИСЛѢ И РОДѢ ПРЕСТУПЛЕНІЙ**  
ВЪ  
**ПЕНЗЕНСКОЙ ГУБЕРНІИ.**  
**ЗА 1873 ГОДЪ.**

(съ приложеніемъ о количествѣ арестантовъ.)

РОДЪ ПРЕСТУПЛЕНІЙ.	Число преступленій.	В ъ т о м ъ ч е л ѣ .										Возрастъ преступниковъ.																			
		Число подсудимыхъ.		Дворянъ по-томствен-ныхъ.		Дворянъ личныхъ.		Почетныхъ гражданъ и купцовъ.		Мѣщанъ.		Военнаго сословія.	Другихъ сословій.		Ниже 17		17—20		21—30		31—40		41—50		51—60		Свыше 60				
		МУЖ.	ЖЕН.	МУЖ.	ЖЕН.	МУЖ.	ЖЕН.	МУЖ.	ЖЕН.	МУЖ.	ЖЕН.		МУЖ.	ЖЕН.	МУЖ.	ЖЕН.	МУЖ.	ЖЕН.	МУЖ.	ЖЕН.	МУЖ.	ЖЕН.	МУЖ.	ЖЕН.	МУЖ.	ЖЕН.	МУЖ.	ЖЕН.	МУЖ.	ЖЕН.	
СВЯТОТАТСТВЪ . . . . .	8	12	2	—	—	—	—	—	—	1	—	2	2	—	—	—	—	2	1	5	—	3	—	—	—	2	1	—	—		
УБИЙСТВЪ . . . . .	33	28	5	—	—	—	—	—	—	1	1	2	3	3	1	1	—	—	2	3	14	1	8	—	4	1	—	—	—	—	
САМОУБИЙСТВЪ . . . . .	22	17	5	1	—	—	—	—	—	1	—	1	5	—	—	2	—	—	—	1	5	3	7	1	5	—	—	—	—	—	
ПОКУШЕНІЙ КЪ УБИЙСТВУ .	5	4	1	—	—	—	—	—	—	—	—	1	1	—	—	—	—	—	—	—	1	4	—	—	—	—	—	—	—	—	
ПОКУШЕНІИ КЪ САМОУБИЙ- СТВУ . . . . .	13	7	6	1	—	1	—	—	—	1	1	2	2	3	—	—	—	1	—	—	3	4	2	1	2	—	—	—	—	—	
ОСКОРБЛЕНІЕ ЧЕСТИ И ЦЪЛО- МУДРІЯ ЖЕНЩИНЪ . . . . .	5	5	—	—	—	—	—	—	—	—	—	—	2	—	—	—	1	—	1	—	2	—	1	—	—	—	—	—	—	—	
ЗАЖИГАТЕЛЬСТВЪ . . . . .	57	26	7	—	—	—	—	—	—	4	—	1	6	5	1	—	—	—	—	2	1	11	2	10	3	—	—	2	1	1	—
ГРАБЕЖЕЙ И РАЗБОЕВЪ . .	34	47	2	—	—	—	—	3	—	14	2	2	—	5	—	—	—	—	—	2	1	26	—	16	—	3	—	—	1	—	—
КРАЖЪ И КОНОКРАДСТВЪ .	622	478	79	1	—	3	1	2	7	87	21	28	22	83	21	14	7	13	5	43	7	223	30	124	25	66	12	9	—	—	—
<b>Итого . . .</b>	<b>799</b>	<b>624</b>	<b>107</b>	<b>3</b>	<b>—</b>	<b>4</b>	<b>1</b>	<b>5</b>	<b>7</b>	<b>109</b>	<b>25</b>	<b>38</b>	<b>41</b>	<b>103</b>	<b>26</b>	<b>17</b>	<b>7</b>	<b>14</b>	<b>6</b>	<b>52</b>	<b>14</b>	<b>289</b>	<b>41</b>	<b>175</b>	<b>30</b>	<b>80</b>	<b>13</b>	<b>13</b>	<b>3</b>	<b>1</b>	<b>—</b>



# ВѢДОМОСТЬ

о

ЧИСЛѢ АРЕСТАНТОВЪ СОДЕРЖАЩИХСЯ  
ВЪ ТЮРЕМНЫХЪ ПОМѢЩЕНІЯХЪ

ПЕНЗЕНСКОЙ ГУБЕРНІИ.

ЗА 1873 ГОДЪ.

	Къ 1-му Января 1873 г. оставалось.	Въ 1873 г. поступило.	Въ 1873 г. вышло.	Къ 1-му Января 1874 г. осталось.
1., ВЪ ТЮРЕМНЫХЪ ЗАМКАХЪ . . . . .	619	1792	1801	610
2., ВЪ ЗЕМСКИХЪ ТЮРЬМАХЪ . . . . .	30	1244	1212	62
3., ПРИ ГОРОДСКОМЪ И УЪЗДНЫХЪ ПОЛИЦЕЙСКИХЪ УПРАВЛЕНИЯХЪ . . . . .	29	884	886	27
<b>Итого . . . . .</b>	<b>678</b>	<b>3920</b>	<b>3899</b>	<b>699</b>





**ВѢДОМОСТЬ**  
О  
**ПОЖАРАХЪ**  
ВЪ  
**ПЕНЗЕНСКОЙ ГУБЕРНІИ**  
**ЗА 1873 ГОДЪ.**

(съ приложеніемъ объ устройствѣ пожарной части.)

ГОРОДА.	Въ зимніе мѣсяцы.			Въ весенніе мѣсяцы.			Въ лѣтніе мѣсяцы.			Въ осенніе мѣсяцы.			Всего въ году.			Причина пожаровъ.				
	Число пожаровъ.	Число погорѣвшихъ дворовъ.	Сумма	Число пожаровъ.	Число погорѣвшихъ дворовъ.	Сумма	Число пожаровъ.	Число погорѣвшихъ дворовъ.	Сумма	Число пожаровъ.	Число погорѣвшихъ дворовъ.	Сумма	Число пожаровъ.	Число погорѣвшихъ дворовъ.	Сумма	Отъ молніи.	Отъ дурнаго устройства печей и трубъ.	Отъ неосторожности.	Отъ поджога.	Отъ другихъ причинъ.
			убытковъ.			убытковъ.			убытковъ.			убытковъ.			убытковъ.					
ПЕНЗА . . . . .	3	1	1650	3	8	26112	5	—	200	3	3	1410	14	12	29372	—	3	5	2	4
САРАНСКЪ . . . . .	—	—	—	1	1	30	—	—	—	5	5	2520	6	6	2550	—	—	2	1	3
ИНСАРЪ . . . . .	—	—	—	1	1	300	1	4	470	1	4	1200	3	9	1970	—	—	—	1	2
КРАСНОСЛОБОДСКЪ . . . . .	1	3	415	—	—	—	—	—	—	—	—	—	1	3	415	—	—	1	—	—
НИЖНИЙ ЛОМОВЪ . . . . .	1	1	300	3	16	4390	2	2	3650	1	1	250	7	20	8590	—	1	2	1	3
ЧЕМБАРЪ . . . . .	1	1	20	—	—	—	—	—	—	2	2	221	3	3	241	—	—	—	—	3
ГОРОДИЩЕ . . . . .	—	—	—	—	—	—	—	—	—	2	3	550	2	3	550	—	—	—	1	1
МОКШАНЪ . . . . .	—	—	—	2	6	835	2	12	3530	3	5	970	7	23	5335	—	1	5	—	1
НАРОВЧАТЪ . . . . .	—	—	—	1	1	400	1	3	800	2	—	100	4	4	1300	—	—	—	1	3
КЕРЕНСКЪ . . . . .	—	—	—	—	—	—	6	8	1719	1	6	542	7	14	2261	—	—	—	—	7
<b>Итого . . . . .</b>	<b>6</b>	<b>6</b>	<b>2385</b>	<b>11</b>	<b>33</b>	<b>32067</b>	<b>17</b>	<b>29</b>	<b>10369</b>	<b>20</b>	<b>29</b>	<b>7763</b>	<b>54</b>	<b>97</b>	<b>52584</b>	<b>—</b>	<b>5</b>	<b>15</b>	<b>7</b>	<b>27</b>
<b>ВЪ УѢЗДАХЪ:</b>																				
ПЕНЗЕНСКОМЪ . . . . .	8	19	1960	12	113	11350	20	364	36421	26	257	27470	66	753	77201	1	9	14	7	35
САРАНСКОМЪ . . . . .	7	7	525	6	107	23549	23	84	20016	8	24	3129	44	222	47219	1	—	7	3	33
ИНСАРСКОМЪ . . . . .	3	4	520	18	117	41370	15	365	57408	11	79	12707	47	565	112005	1	2	16	3	25
КРАСНОСЛОБОДСКОМЪ . . . . .	6	15	4520	19	129	37527	18	347	86709	4	20	3968	47	511	132724	2	1	19	4	21
НИЖНЕ-ЛОМОВКОМЪ . . . . .	4	4	530	21	267	113350	24	208	37812	19	150	57576	68	629	209268	3	10	28	3	24
ЧЕМБАРСКОМЪ . . . . .	6	6	525	9	164	98800	19	379	69070	21	98	21930	55	647	190325	1	3	4	6	41
ГОРОДИЩЕНСКОМЪ . . . . .	8	13	1660	6	136	8200	22	340	39161	15	72	11445	51	561	60466	1	2	7	2	39
МОКШАНСКОМЪ . . . . .	8	4	708	15	409	72372	16	63	20820	27	68	26691	66	544	120591	1	5	42	13	5
НАРОВЧАТСКОМЪ . . . . .	5	9	1616	21	96	15791	19	24	35985	15	70	17237	60	399	70629	7	3	6	6	38
КЕРЕНСКОМЪ . . . . .	3	4	189	14	117	7820	11	82	10456	11	120	27572	39	323	46026	1	3	7	3	25
<b>Итого . . . . .</b>	<b>58</b>	<b>85</b>	<b>12753</b>	<b>141</b>	<b>1655</b>	<b>430129</b>	<b>187</b>	<b>56</b>	<b>413847</b>	<b>157</b>	<b>958</b>	<b>209725</b>	<b>543</b>	<b>5154</b>	<b>1066454</b>	<b>19</b>	<b>38</b>	<b>150</b>	<b>50</b>	<b>286</b>
<b>Всего въ губерніи . . . . .</b>	<b>64</b>	<b>91</b>	<b>15138</b>	<b>152</b>	<b>1688</b>	<b>462196</b>	<b>204</b>	<b>85</b>	<b>424216</b>	<b>177</b>	<b>987</b>	<b>217488</b>	<b>597</b>	<b>5251</b>	<b>1119038</b>	<b>19</b>	<b>43</b>	<b>165</b>	<b>57</b>	<b>313</b>



**ВѢДОМОСТЬ**  
**ОБЪ**  
**УСТРОЙСТВѢ ПОЖАРНОЙ ЧАСТИ**  
**ВЪ**  
**ГОРОДАХЪ ПЕНЗЕНСКОЙ ГУБЕРНІИ**  
**ВЪ 1873 ГОДУ.**

ГОРОДА.	Число пожар- ной команды.		Количество лошадей.					Количество пожарныхъ инструментовъ.										Чего стоитъ содержаніе въ годъ.	
	Брайтмесе- ровъ.	Рабочихъ.	Принадле- щихъ городу.	Содержимыхъ по найму.	Поставляе- мыхъ по на- ряду.	Грубо.	Къ нимъ рука- вовъ.	Дрогъ.		Бочекъ.	Чановъ.	Щитовъ.	Ведеръ.	Лѣстницъ.	Барговъ.	Топоровъ.	Рубли.	Коп.	
								Лѣтнихъ.	Зимнихъ.										
ПЕНЗА . . . . .	1	79	63	15	—	9	20	29	27	15	15	4	16	4	20	95	14827	77	
САРАНСКЪ . . . . .	—	34	8	16	—	4	8	15	9	12	7	3	3	3	16	10	2312	6	
ИНСАРЪ . . . . .	—	14	7	6	—	2	4	5	5	9	1	1	12	1	8	12	1802	7	
КРАСНОСЛОВОДСКЪ . . . . .	—	18	5	15	—	3	3	11	11	6	—	1	6	1	8	4	1855	64	
НИЖНІЙ ЛОМОВЪ . . . . .	—	11	11	—	6	6	9	11	11	12	9	6	2	2	18	80	1571	32	
ЧЕМБАРЪ . . . . .	—	7	7	—	—	3	3	7	7	6	—	2	5	1	9	10	1469	79	
ГОРОДИЩЕ . . . . .	—	6	5	—	—	2	3	5	4	3	—	—	8	3	7	—	764	62	
МОКШАНЪ . . . . .	—	12	6	7	7	3	6	11	11	14	2	1	7	3	5	3	1708	4	
НАРОВЧАТЪ . . . . .	—	16	—	3	9	4	4	8	9	4	—	—	8	3	4	4	294	10	
КЕРЕНСКЪ . . . . .	—	15	5	6	—	4	4	11	11	6	—	—	6	2	4	4	1084	94	
<b>Итого . . . . .</b>	<b>1</b>	<b>212</b>	<b>117</b>	<b>68</b>	<b>22</b>	<b>40</b>	<b>64</b>	<b>113</b>	<b>105</b>	<b>87</b>	<b>34</b>	<b>18</b>	<b>73</b>	<b>23</b>	<b>99</b>	<b>222</b>	<b>27690</b>	<b>35</b>	

**Примѣчаніе:** Кромѣ показанныхъ, въ вѣдомости вещей имѣются ручные насосы (гидропульты) въ городѣ Пензѣ 2, Саранскѣ 1, Краснослободскѣ 3 и Нижнемъ-Ломовѣ 2.



**ВѢДОМОСТЬ**

**О НАСИЛЬСТВЕННЫХЪ И СЛУЧАЙНЫХЪ  
СМЕРТЯХЪ.**

**ВЪ ПЕНЗЕНСКОЙ ГУБЕРНІИ**

**ЗА 1873 ГОДЪ.**







**ВѢДОМОСТЬ**

**О ЧИСЛѢ УЧЕБНЫХЪ ЗАВЕДЕНІЙ И УЧАЩИХСЯ,**

**ВЪ ПЕНЗЕНСКОЙ ГУБЕРНІИ.**

**ЗА 1873 ГОДЪ.**

НАЗВАНІЕ УЧЕБНЫХЪ ЗАВЕДЕНІЙ.

НАЗВАНІЕ УЧЕБНЫХЪ ЗАВЕДЕНІЙ.	Въ губернскомъ городѣ.			Въ уѣздныхъ и заштатныхъ городахъ.			Въ уѣздахъ.			Всего въ губерніи.			
	Число учебныхъ заведеній.	Число учащихся.		Число учебныхъ заведеній.	Число учащихся.		Число учебныхъ заведеній.	Число учащихся.		Число учебныхъ заведеній.	Число учащихся.		
		м. п.	ж. п.		м. п.	ж. п.		м. п.	ж. п.		м. п.	ж. п.	обоюго пола.
Гимназіи, прогимназіи, высшія женскія училища . . . . .	2	251	—	—	—	—	—	—	—	2	251	—	251
Уѣздныя и приходскія училища . . . . .	2	—	494	—	—	—	—	—	—	2	—	494	494
Уѣздныя и приходскія училища . . . . .	6	835	—	16	1450	—	1	90	—	23	2375	—	2375
	1	—	108	8	—	477	—	—	—	9	—	585	585
Приюты и сиротскіе дома . . . . .	1	—	54	—	—	—	—	—	—	1	—	54	54
Училища, пансіоны, школы частныхъ лицъ, городовъ и при молитвенныхъ зданіяхъ иностранныхъ исповѣданій . . . . .	1	5	—	—	—	—	—	—	—	1	5	—	5
	1	—	—	—	—	—	—	—	—	1	—	—	—
	1	2	16	—	—	—	—	—	—	1	2	16	18
Народныя школы. { При церквахъ и домахъ священно и церковно-служителей . . . . .	—	—	—	1	44	—	75	3004	—	76	3048	—	3048
	—	—	—	—	—	—	14	523	93	14	523	93	616
	—	—	—	1	69	—	88	3774	—	89	3843	—	3843
	—	—	—	1	—	16	2	—	35	3	—	51	51
Народныя школы. { При волостныхъ правленіяхъ и сельскія школы разныхъ министерствъ и частныхъ лицъ . . . . .	—	—	—	1	46	3	25	1066	153	26	1112	156	1268
	—	—	—	—	—	—	—	—	—	—	—	—	—
Школа при мастерской Общества поощренія трудолюбія въ Пензѣ . . . . .	1	—	41	—	—	—	—	—	—	1	—	41	41
Духовная Семинарія . . . . .	1	317	—	—	—	—	—	—	—	1	317	—	317
Духовныя уѣздныя училища . . . . .	1	230	—	2	197	—	—	—	—	3	427	—	427
Женское училище для дѣтей духовенства . . . . .	2	—	57	3	—	19	1	—	6	6	—	82	82
<b>Всего по губерніи . . . . .</b>	<b>20</b>	<b>1640</b>	<b>770</b>	<b>33</b>	<b>1806</b>	<b>515</b>	<b>206</b>	<b>8457</b>	<b>287</b>	<b>259</b>	<b>11903</b>	<b>1572</b>	<b>13475</b>



**ВѢДОМОСТЬ**

**О ДОХОДАХЪ И РАСХОДАХЪ ГОРОДОВЪ**

**ПЕНЗЕНСКОЙ ГУБЕРНІИ.**

**ЗА 1873 ГОДЪ.**

Г О Р О Д А.

	Остатокъ отъ прошлыхъ годовъ.		Приходъ за 1873 годъ.		Расходъ за 1873 годъ.		Остатокъ и передержка противъ годового дохода.		Осталось всего къ 1874 году.	
	Рубли.	Коп.	Рубли.	Коп.	Рубли.	Коп.	Рубли.	Коп.	Рубли.	Коп.
ПЕНЗА . . . . .	10445	35 <sup>1</sup> / <sub>2</sub>	61558	99 <sup>1</sup> / <sub>2</sub>	59482	87 <sup>1</sup> / <sub>4</sub>	+2076	12 <sup>1</sup> / <sub>4</sub>	12481	47 <sup>3</sup> / <sub>4</sub>
САРАНСКЪ . . . . .	328	36	13064	60	12687	47 <sup>1</sup> / <sub>2</sub>	+377	12 <sup>1</sup> / <sub>2</sub>	705	48 <sup>1</sup> / <sub>2</sub>
ИНСАРЪ . . . . .	1756	75 <sup>1</sup> / <sub>4</sub>	9652	40	9080	20	+572	20	2328	95 <sup>1</sup> / <sub>4</sub>
КРАСНОСЛОБОДСКЪ . . . . .	3489	3 <sup>3</sup> / <sub>4</sub>	10187	46 <sup>1</sup> / <sub>4</sub>	8796	81 <sup>1</sup> / <sub>2</sub>	+1390	64 <sup>3</sup> / <sub>4</sub>	4879	68 <sup>1</sup> / <sub>2</sub>
НИЖНИИ ЛОМОВЪ . . . . .	2197	54 <sup>3</sup> / <sub>4</sub>	13991	95 <sup>1</sup> / <sub>4</sub>	13555	37 <sup>3</sup> / <sub>4</sub>	+436	57 <sup>1</sup> / <sub>2</sub>	2634	12 <sup>1</sup> / <sub>4</sub>
ЧЕМВАРЪ . . . . .	3106	15	12737	11 <sup>1</sup> / <sub>2</sub>	10588	35 <sup>1</sup> / <sub>2</sub>	+2148	76	5254	91
ГОРОДИЩЕ . . . . .	2381	79	3819	35	3990	61 <sup>1</sup> / <sub>4</sub>	-171	26 <sup>1</sup> / <sub>4</sub>	2210	52 <sup>3</sup> / <sub>4</sub>
МОКШАНЪ . . . . .	597	97 <sup>1</sup> / <sub>4</sub>	6670	7	5580	6	+1900	1	1687	98 <sup>1</sup> / <sub>4</sub>
НАРОВЧАТЬ . . . . .	760	58 <sup>3</sup> / <sub>4</sub>	2742	90	2646	73	+96	17	856	75 <sup>3</sup> / <sub>4</sub>
КЕРЕНСКЪ . . . . .	911	55 <sup>1</sup> / <sub>2</sub>	4373	52 <sup>1</sup> / <sub>2</sub>	2941	37	+1432	15 <sup>1</sup> / <sub>2</sub>	2343	71
<b>Итого</b> . . . . .	25935	10 <sup>3</sup> / <sub>4</sub>	138798	37	129349	86 <sup>3</sup> / <sub>4</sub>	+9448	50 <sup>1</sup> / <sub>4</sub>	35383	61

**Примѣчаніе:** Количество недвижимыхъ, слѣдующихъ въ городской доходъ къ 1 Января 1874 года составляетъ по городамъ: Пензѣ 20926 р. 34<sup>3</sup>/<sub>4</sub> к., Саранску 783 р. 70<sup>1</sup>/<sub>2</sub> к., Инсару 92 р., Краснослободску 444 р. 89<sup>1</sup>/<sub>2</sub> к., Нижнему Ломову 1532 р. 8<sup>3</sup>/<sub>4</sub> к., Чембару 15<sup>1</sup>/<sub>2</sub> к., Городищамъ 1239 р. <sup>3</sup>/<sub>4</sub> к., Мокшану 379 р. 5 к., Наровчатѣ 973 р. 73<sup>1</sup>/<sub>2</sub> к., и Керенску 1158 р. 6<sup>3</sup>/<sub>4</sub> к., а всего 30341 р. 5 к., менѣе противъ 1873 года на 3564 р. к.



## **ВѢДОМОСТЬ**

О КОЛИЧЕСТВѢ РЕКРУТЪ, ПРИНЯТЫХЪ ВЪ ПЕНЗЕНСКОЙ ГУБЕРНИИ ВЪ ОБЩІЙ  
НАБОРЪ СЪ 15 ЯНВАРЯ ПО 15 ФЕВРАЛЯ 1873 Г. И О ЧИСЛѢ ПРИНЯТЫХЪ ВО  
ВРЕМЯ ТОГО ЖЕ НАБОРА КЪ ЗАЧЕТУ КВИТАНЦІЙ.



ВѢДОМОСТЬ О ПРОИЗВОДСТВѢ ВЪ 1873 Г. ОБЩАГО РЕКРУТСКАГО ПОСОЛЕННА СЪ 15 ЯНВАРЯ ПО 15 ФЕВРАЛЯ ПО ПЕНЗЕНСКОЙ ГУБЕРНИИ.  
 ОБЪ УЧАСТКАХЪ ОТПРАВЛЯЮЩИХЪ РЕКРУТСКУЮ ПОВИННОСТЬ НАТУРОЮ.

ИЗЪ УЧАСТКОВЪ.	На основаніи раскладки слѣд- вало собрать рекрутъ.	Было представлено въ рекрутскія присутствія.											П р и н я т о н а т у р о ю .									
		О к о н ч а т е л ь н о .											В ь р е к р у т с к и х ь п р и с у т с т в і я х ь .									
		Пензенское.	Саранское.	Козловское.	Нижне-слоховское.	Чембарское.	Городищенское.	Мокшанское.	Наровчатское.	Керенское.	Итого.	Пензенскомъ.	Саранскомъ.	Инсарскомъ.	Краснослободскомъ.	Нижне-слоховскомъ.	Чембарскомъ.	Городищенскомъ.	Мокшанскомъ.	Наровчатскомъ.	Керенскомъ.	Итого.
		Пензенское.	Саранское.	Козловское.	Нижне-слоховское.	Чембарское.	Городищенское.	Мокшанское.	Наровчатское.	Керенское.	Итого.	Пензенскомъ.	Саранскомъ.	Инсарскомъ.	Краснослободскомъ.	Нижне-слоховскомъ.	Чембарскомъ.	Городищенскомъ.	Мокшанскомъ.	Наровчатскомъ.	Керенскомъ.	Итого.
1., Мѣщанъ . . . . .	134	149	56	35	16	18	14	33	14	8	355	47	13	8	7	11	10	5	7	4	2	114
2., Крестьянъ вышедшихъ изъ крѣпостной зависимости . .	1643	440	486	482	243	502	385	474	106	251	3496	168	212	193	75	115	218	224	176	50	108	1539
3., Крестьянъ государственныхъ . . . . .	1313	58	153	348	306	116	154	66	403	163	2189	34	98	175	153	190	60	73	21	197	85	1086
<b>Итого . . . . .</b>	<b>3090</b>	<b>647</b>	<b>695</b>	<b>845</b>	<b>565</b>	<b>636</b>	<b>553</b>	<b>573</b>	<b>523</b>	<b>422</b>	<b>6040</b>	<b>249</b>	<b>323</b>	<b>376</b>	<b>235</b>	<b>316</b>	<b>288</b>	<b>302</b>	<b>204</b>	<b>251</b>	<b>195</b>	<b>2739</b>
<b>СВЕРХЪ СЕГО ПРИНЯТО.</b>																						
Въ пополненіе недоимки прежнихъ наборовъ . . . . .	—	—	—	—	—	—	—	—	—	—	—	—	—	2	5	—	—	—	3	—	—	10
На перемѣну прежнихъ наборовъ . . . . .	—	—	—	—	—	—	—	—	—	—	—	—	1	—	4	—	—	3	—	39	1	48

ВѢДОМОСТЬ О ПРОИЗВОДСТВѢ ВЪ 1873 Г. ОБЩАГО РЕКРУТСКАГО НАБОРА СЪ 15 ЯНВАРЯ ПО 15 ФЕВРАЛЯ ПО ПЕНЗЕНСКОЙ ГУБЕРНИИ.  
ОБЪ УЧАСТКАХЪ ОТПРАВЛЯЮЩИХЪ РЕКРУТСКУЮ ПОВИННОСТЬ НАТУРОЮ.

ИЗЪ УЧАСТКОВЪ.	П р и н я т о н а т у р о ю .										З а ч т е н о п о к в и т а н ц і я м ъ .										Всего собрано рекрутъ.	Осталось въ недоимкѣ.	
	Н а и с п ы т а н ы в ъ б о л ь н и ц а х ъ .																						
	В ъ р е к р у т с к ѣ п р и с у т с т в і я х ъ .																						
	Пензенскомъ.	Саранскомъ.	Инсарскомъ.	Краснослободскомъ.	Нижне-Слободскомъ.	Чембарскомъ.	Городищенскомъ.	Мокшанскомъ.	Наровчатскомъ.	Керенскомъ.	Итого.	Пензенскомъ.	Саранскомъ.	Инсарскомъ.	Краснослободскомъ.	Нижне-Слободскомъ.	Чембарскомъ.	Городищенскомъ.	Мокшанскомъ.	Наровчатскомъ.			Керенскомъ.
1., Мѣщанъ . . . . .	2	—	—	—	—	—	—	—	1	3	5	5	1	—	1	—	—	2	1	—	15	132	2
2., Крестьянъ вышедшихъ изъ крѣпостной зависимости . . . . .	3	—	2	1	—	2	16	1	5	30	14	8	8	2	6	7	9	11	2	4	71	1640	3
3., Крестьянъ государственныхъ . . . . .	—	—	1	8	—	2	1	7	5	24	3	3	10	12	4	9	4	2	6	2	55	1165	148
<b>Итого . . . . .</b>	<b>5</b>	<b>—</b>	<b>3</b>	<b>9</b>	<b>—</b>	<b>4</b>	<b>17</b>	<b>8</b>	<b>11</b>	<b>57</b>	<b>22</b>	<b>16</b>	<b>19</b>	<b>14</b>	<b>11</b>	<b>16</b>	<b>13</b>	<b>15</b>	<b>9</b>	<b>6</b>	<b>141</b>	<b>2937</b>	<b>153</b>
<b>СВЕРХЪ СЕГО ПРИНЯТО.</b>																							
Въ пополненіе недоимки прежнихъ наборовъ . . . . .	—	—	—	—	—	—	—	—	—	—	—	—	—	—	—	—	—	—	—	—	—	10	—
На перемѣну прежнихъ наборовъ . . . . .	—	—	—	—	—	—	—	1	—	1	—	—	—	—	—	—	—	—	1	—	1	50	—

**Примѣчаніе:** На пополненіе недоимки (153 рекрута) послѣ набора принято изъ государственныхъ крестьянъ 25 человекъ и изъ крестьянъ вышедшихъ изъ крѣпостной зависимости 1. За тѣмъ остается въ недоимкѣ 127 человекъ, изъ коихъ на участкахъ государственныхъ крестьянъ 123, крестьянъ вышедшихъ изъ крѣпостной зависимости 2 и мѣщанъ 2.

Недоимка образовалась на участкахъ государственныхъ крестьянъ 76 рекрутъ по недостатку годныхъ молодыхъ людей призывнаго возраста, 45 за самовольною отлучкою призывныхъ лицъ и 2 за нахожденіемъ подъ судомъ; по участкамъ крестьянъ вышедшихъ изъ крѣпостной зависимости 2 за самовольною отлучкою и по участкамъ мѣщанъ 2 тоже за самовольною отлучкою.

Недоимка, образовавшаяся на участкахъ государственныхъ крестьянъ по случаю недостатка молодыхъ людей призывнаго возраста, на основаніи ВЫСОЧАЙШАГО повелѣнія 2 Ноября 1873 года, объясненнаго въ указѣ Правительствующаго Сената отъ 30 Ноября, сена.

