

A. 911.

30

Обзоръ  
Темзенской губ.  
за 1875г.

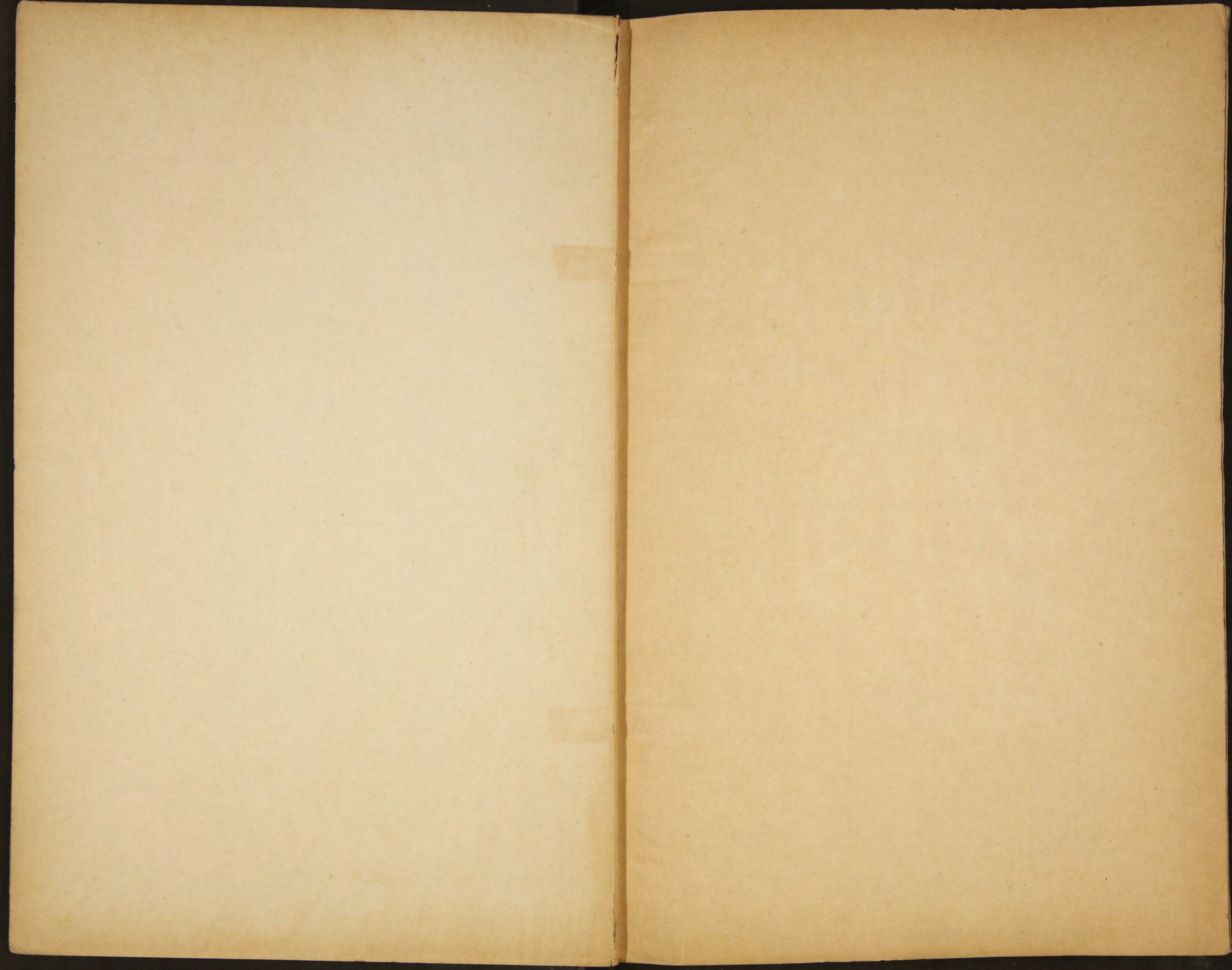



8546  
7443

А 911

# ОБЗОРЪ

## ПЕНЗЕНСКОЙ ГУБЕРНІИ

ЗА 1875 ГОДЪ.

Приложеніе ко всеподданнѣйшему отчету  
Пензенскаго Губернатора.

39

Библиотека ИИФ СССР

VC

80582

# ОГЛАВЛЕНІЕ.

## I. Естественныя и производительныя силы губерніи и экономическая дѣятельность ея населенія.

	Стр.
Земледѣліе . . . . .	1
Обеспеченіе народнаго продовольствія . . . . .	22
Промыслы сельскаго и городскаго населенія . . . . .	26
Промышленность заводская и фабричная . . . . .	34
Торговля . . . . .	37
Движеніе населенія . . . . .	39

## II. Подати и повинности.

Окладные платежи . . . . .	41
Губернскіе и уѣздные земскіе сборы . . . . .	43
Городскіе доходы и расходы . . . . .	46
Выкупные платежи . . . . .	49
Оброчные крестьянскіе платежи въ пользу помѣщиковъ . . . . .	—
Акцизные сборы . . . . .	50
Отправленіе натуральныхъ повинностей . . . . .	61

## III. Общественное благоустройство и благочиніе.

Казенныя и общественныя зданія . . . . .	80
Дороги, мосты и перевозки . . . . .	82
Почты . . . . .	92
Народная нравственность . . . . .	—
Расколь . . . . .	93
Арестанты, тюрьмы и этапны . . . . .	96
Пожары . . . . .	99
Различныя происшествія и народныя бѣдствія . . . . .	102

#### IV. Народное здравіе и общественное призрѣніе.

	Стр.
Врачи . . . . .	103
Больницы . . . . .	107
Эпидеміи . . . . .	—
Эпизоотіи . . . . .	109
Насильственныя смерти . . . . .	111
Богадѣльни . . . . .	—
V. Народное просвѣщеніе . . . . .	113
VI. Движеніе крестьянскаго дѣла . . . . .	127

---

### ПРИЛОЖЕНІЯ.

0 посѣвѣ и урожаѣ хлѣбовъ . . . . .	№ 1.
0 фабрикахъ и заводахъ . . . . .	№ 2.
0 движеніи населенія . . . . .	№ 3.
0 поступленіи сборовъ и распредѣленіи недвижимыхъ по городамъ уѣздамъ . . . . .	№ 4.
0 числѣ и родѣ преступленій и объ арестантахъ . . . . .	№ 5.
0 пожарахъ и объ устройствѣ пожарной части въ городахъ . . . . .	№ 6.
0 насильственныхъ и случайныхъ смертяхъ . . . . .	№ 7.
0 числѣ учебныхъ заведеній и учащихся . . . . .	№ 8

---

# ОБЗОРЪ ПЕНЗЕНСКОЙ ГУБЕРНІИ

ЗА 1875 ГОДЪ.

## 1. Естественныя и производительныя силы губерніи и экономическая дѣятельность ея населенія.

**Земледѣліе.** Пензенская губернія занимаетъ собою пространство около 34,130 квадратныхъ верстѣ, или 3,555,115 квадратныхъ десятинъ. По большей части черноземная, за исключеніемъ двухъ уѣздовъ Городищенскаго и Краснослободскаго, почва, болѣе или менѣе ровная поверхность (хотя слишкомъ возвышенная надъ уровнемъ моря) ставитъ Пензенскую губернію, по ея естественному положенію, въ разрядъ губерній земледѣльческихъ. Земледѣліе здѣсь составляетъ главную промышленную дѣятельность и источникъ благосостоянія населенія. Болѣе половины всего пространства, именно до 1,900,000 десят., обращено въ пахатныя поля и ежегодно засѣваются хлѣбными растеніями.

Преобладающая система сѣвооборота трехпольная: черный паръ, по нему озимыя хлѣба, послѣ яровой посѣвъ. Изъ озимыхъ хлѣбовъ сѣется исключительно одна рожь; озимая пшеница стала появляться въ посѣвъ лишь въ последнее время и то въ незначительномъ количествѣ, въ видѣ опыта. Эти пробныя посѣвы пшеницы однако даютъ удовлетворительные результаты и по этому можно надѣяться, что разведеніе ея какъ наиболѣе цѣннаго хлѣба, войдетъ въ большее употребленіе.

Изъ яровыхъ хлѣбовъ первое мѣсто занимаетъ овесъ, за тѣмъ греча; горохъ, яровая пшеница, ячмень, просо, суренка, ленъ, чечевица,



сѣются въ небольшомъ количествѣ. Изъ корнеплодовъ употребляются въ посѣвъ въ ничтожныхъ размѣрахъ картофель и въ нѣкоторыхъ мѣстностяхъ Инсарскаго, Саранскаго, Мокшанскаго и Пензенскаго уѣздовъ—свекловица.

Въ 1875 году было засеяно: рожью до 635,000 десятинъ, овсомъ до 320,000 десятинъ, гречею до 185,000 десятинъ и остальными яровыми хлѣбами до 120,000 десятинъ. Собрано: ржи 3,217,334 четверти, овса 3,112,481 четверть, гречи 858,480 четвертей и другихъ яровыхъ хлѣбовъ 350,367 четвертей.

Подробная вѣдомость о количествѣ посѣяннаго хлѣба и собраннаго урожая (приложеніе № 1) показываетъ, что въ общей сложности средній урожай по губерніи не превышалъ самъ 5 озимаго и самъ 4,5 яроваго. Самый низкій урожай былъ въ Чембарскомъ уѣздѣ, гдѣ, во многихъ мѣстностяхъ, по бездождію, едва собраны сѣмена, а въ сложности по всему уѣзду получилось ржи около самъ 2,5 и яровыхъ хлѣбовъ около самъ другъ.

За исключеніемъ Чембарскаго и части Керенскаго и Нижнеомовскаго уѣздовъ, 1875 годъ можно считать урожайнымъ годомъ для Пензенской губерніи, но тѣмъ не менѣе результаты годоваго хозяйства нельзя назвать удовлетворительными; это служитъ доказательствомъ на сколько нераціонально ведется здѣсь сельское хозяйство. Отъ такого громаднаго количества десятинъ пашни (около 2 милліоновъ), какое воздѣлывается ежегодно въ Пензенской губерніи и при томъ пашни, по большей части, на черноземной почвѣ, можно было ожидать по крайней мѣрѣ вдвое болѣе урожая, чѣмъ его получилось въ настоящемъ году и получалось въ предшествовавшіе годы. Главный недостатокъ, по моему мнѣнію, заключается въ системѣ хозяйства.

За исключеніемъ казенныхъ земель, которыя занимаютъ четырнадцатую часть всего пространства Пензенской губерніи и состоятъ большею частію изъ лѣсовъ (по свѣдѣніямъ мѣстнаго управленія государственными имуществами, общее количество земли въ казенныхъ дачахъ простирается до 249,853 десят., изъ нихъ до 221,244 десят.

лѣсу, а остальное количество: пашня, луга и другія угодыя, отдающіяся въ срочное арендное содержаніе сельскимъ обществамъ и частнымъ лицамъ),—земельное владѣніе въ Пензенской губерніи распределяется слѣдующимъ образомъ: до 617,971 десят. состоятъ въ надѣлѣ крестьянъ, вышедшихъ изъ крѣпостной зависимости; до 1,084,184 десятинъ отведены по владѣннымъ записямъ бывшимъ государственнымъ крестьянамъ; до 155,106 десятинъ отданы тѣмъ же крестьянамъ по дополнительнымъ владѣннымъ записямъ въ лѣсной надѣлѣ и частью въ дополнительный земельный надѣлѣ; до 29,180 десятинъ находится во владѣніи церковныхъ причтовъ и архіерейскаго дома и за тѣмъ остальные до 1,418,821 десятины составляютъ собственность частныхъ лицъ, по большей части помѣщиковъ. Изъ этого видно, что частное (личное) землевладѣніе занимаетъ у насъ не послѣднее мѣсто, но по результатамъ хозяйства, какъ оказывается изъ сравненія цифръ, поставленныхъ въ вѣдомости № 1, оно не выдвинулось изъ ряда общинныхъ крестьянскихъ владѣній. Между тѣмъ 15—20 лѣтъ назадъ помѣщичьи имѣнія процвѣтали. Въ каждомъ изъ нихъ, управляемомъ или самимъ владѣльцемъ, или, подъ его наблюденіемъ, избраннымъ изъ своихъ же крѣпостныхъ людей довѣреннымъ лицомъ, можно было встрѣтить и хорошо устроенную усадьбу, и достаточное количество рогатаго и рабочаго скота, обиліе хлѣба и другихъ произведеній хозяйства; въ рѣдкомъ имѣніи не было своихъ ткачей, столяровъ, обойщиковъ, кузнецовъ и т. п. Съ освобожденіемъ крестьянъ изъ крѣпостной зависимости, обстоятельства измѣнились. Помѣщики лишились дароваго труда, а крестьяне, отуманенные на первыхъ порахъ дарованною свободою, стали небрежно исполнять обязательныя отношенія, установленныя Положеніемъ 19 февраля 1861 г.; помѣщичьи хозяйства упали. Многіе изъ владѣльцевъ, не имѣя денежныхъ средствъ для обработки земли наймомъ и не умѣя взяться за дѣло, совсѣмъ побросали имѣнія; одни поступили на службу, другіе поселились въ городахъ, гдѣ легче было доставить дѣтямъ образованіе, оказавшееся не по средствамъ въ деревнѣ, куда уже неохотно шли учителя и учительницы, гувернеры и гувернантки. Не покидали дере-

вень лишь старики, свыкшіеся до того съ деревенскимъ житьемъ, что жить въ другомъ мѣстѣ имъ казалось невозможнымъ; остались въ деревняхъ тѣ, которымъ некуда было дѣваться, или тѣ, которымъ удалось поступить въ мировые посредники, а потомъ, по открытіи новыхъ земскихъ учреждений, въ председатели или члены земскихъ управъ. За отъѣздомъ хозяевъ, въ имѣніяхъ остались вольнонаемные управляющіе, бурмистры или старосты, по большей части изъ бывшихъ дворовыхъ людей или безземельныхъ крестьянъ. Не касаясь нравственной стороны этихъ новыхъ хозяевъ, одно то, что до поступленія въ званіе управляющаго, или бурмистра, они не имѣли ни кола ни двора и не приобрѣли ни малѣйшихъ спеціальныхъ хозяйственныхъ знаній,—служило прямымъ доказательствомъ ихъ негодности на этомъ поприщѣ. Это векорѣ и обнаружилось. Опустѣвшія помѣщичьи усадьбы, своими развалинами, краснорѣчивѣе всякихъ отчетовъ, свидѣтельствовали о совершенномъ упадкѣ хозяйства. Забытые дома, оставленные не только безъ ремонта, но и безъ строгаго надзора, разрушились; скотные дворы и всѣ хозяйственныя постройки развалились; скотъ распроданъ, а гдѣ онъ еще оставался, еле таскалъ ноги отъ плохаго ухода и содержанія. За неимѣніемъ оборотнаго капитала, необходимаго въ каждомъ предпріятіи, помѣщичьи земли стали сдаваться въ наймы, или отдавались крестьянамъ изъ неполной обработки. Наниматель, разумѣется, старался лишь по больше извлечь изъ земли, не заботясь объ улучшеніи ея; точно также и ипольщикъ хлопоталъ только, чтобы больше посѣять, недумая о хорошей обработкѣ, оправдываясь, что если Богъ уродитъ, то и на кое-какъ вспаханной землѣ получится приплодъ, а если случится не урожай, то не спасетъ и хорошая пашня. Велѣдствіе этого земли, съ каждымъ годомъ, становились хуже, заростая сорными травами и наконецъ, въ нѣкоторыхъ мѣстахъ, совсѣмъ отбились и заброшены.

При такихъ условіяхъ хозяйства очевидно, что помѣщичьи имѣнія не могли давать хорошаго дохода, въ особенности если принять во вниманіе, что при слабомъ надзорѣ плохихъ управляющихъ, при неполной обработкѣ въ пользу владѣльца поступало далеко не

половинное количество урожая, а по большей части столько, сколько заблагоразсудится дать самому исполщику. Между тѣмъ жизненные потребности съ каждымъ годомъ непомѣрно дорожали; скудныхъ доходовъ съ земли не доставало, чтобы жить въ городахъ съ привычною роскошью,—надобно было проживать выкупныя ссуды. За тѣмъ, когда исчезли и эти послѣднія средства (о залогѣ имѣній я не говорю: онѣ были еще раньше заложены и перезаложены) пришлось продавать самыя имѣнія. Такъ какъ продавцовъ было больше, чѣмъ покупателей, то цѣны на продаваемыя земли были весьма низки. Желаящими покупать имѣнія по дешевымъ цѣнамъ явились купцы.

Эти новые собственники земель, привыкнувъ, по роду своей постоянной дѣятельности, каждый рубль пускать въ торговый оборотъ, прежде всего позаботились вытянуть изъ имѣній все, что можно было получить и, за весьма рѣдкими исключеніями, повели, такъ сказать, хищническое хозяйство. Лѣса продали на срубъ, сѣнокосные луга отдавали въ распашку подъ бахчи; хозяйственныя строенія, какъ ненужную вещь, требующую лишь расхода на ремонтъ, распродали на сломъ, часть земель ежегодно сдавали въ наймы подъ какой угодно поспѣвъ безъ разбора, другую часть засѣвали посредствомъ крестьянъ, исполно. Возвративъ такимъ образомъ капиталъ, затраченный на покупку, большинство такихъ хозяевъ старается еще извлекать доходъ изъ имѣній; но достигнуть ли цѣли извлеченія изъ разоренныхъ имѣній доходовъ безъ денежныхъ затратъ—покажетъ будущее.

Такова картина сельскаго хозяйства въ Пензенской губерніи за прошедшее послѣ крестьянской реформы время; немного отраднѣе представляетъ она и въ настоящемъ. Протекшіе послѣ освобожденія крестьянъ изъ крѣпостной зависимости пятнадцать лѣтъ, смѣнили многихъ дѣятелей; старые помѣщики, привыкшіе хозяйничать при крѣпостномъ трудѣ, сошли со сцены, мѣсто ихъ заняли другіе, присмотрѣвшіеся къ новымъ порядкамъ; но разоренныя, во время переходнаго состоянія, имѣнія требуютъ значительныхъ денежныхъ затратъ, усиленнаго постояннаго труда и практическихъ знаній, а этого-то и недостаетъ у настоящихъ молодыхъ дѣятелей.

Большинство изъ нихъ, начитавшись агрономическихъ сочиненій, наглядѣвшись въ музеяхъ на различнаго рода машины и орудія, употребляемыя для обработки почвъ въ чужихъ краяхъ, наслушавшись похвалъ тому, или другому нововведенію по части сельскаго хозяйства, или прочитавъ восхваленіе въ сельско-хозяйственныхъ журналахъ о какой либо новой привилегированной машинѣ, бросились на пріобрѣтеніе расхваленныхъ машинъ; начали вводить различныя химическія удобрения. Но орудія и машины оказались непригодными или по непримѣнимости въ данной мѣстности, или просто по неумѣнью управлять ими, и сложены въ сараи; удобрительные туки не принесли ожидаемой пользы; скотоводство, разведенное для доставленія навоза, доставляло лишь одинъ убытокъ. Далѣе преслѣдовать теоріи ученыхъ агрономовъ оказалось не по силамъ; сколько было наличныхъ денегъ, всѣ затрачены на хозяйство на новыхъ началахъ, а въ результатѣ, вмѣсто дохода,—одинъ убытокъ. Съ другой стороны огромные оклады на службѣ по судебному вѣдомству, по акцизному управленію, въ желѣзнодорожныхъ и другихъ акціонерныхъ обществахъ представляютъ не сомнѣныя выгоды и снова имѣнія оказались на рукахъ постороннихъ людей, носящихъ громкое названіе управляющихъ, но на самомъ дѣлѣ неимѣющихъ для этого достаточной подготовки.

Хорошіе управляющіе имѣніями весьма рѣдки въ Пензенской губерніи, ихъ тоже привлекаетъ служба на желѣзныхъ дорогахъ и разныхъ обществахъ, гдѣ при меньшихъ хлопотахъ и трудѣ, даютъ выгодное жалованье. Большинство же изъ предлагающихъ свои услуги въ качествѣ управляющихъ—люди, прогнанные изъ имѣній за пьянство, за нерадѣніе, за растрату, а иногда просто за кражу и злоупотребленіе по довѣренности.

Вотъ причины упадка владѣльческихъ имѣній въ Пензенской губерніи. Устраненіе этихъ причинъ желательно во всѣхъ отношеніяхъ, тѣмъ болѣе, что сельское хозяйство здѣсь, по свойству самой почвы, представляетъ естественное богатство края. На сколько выгодно занятіе сельскимъ хозяйствомъ, можно привести въ примѣръ слѣдующій фактъ. Владѣлецъ одного довольно значительнаго имѣнія, пригласилъ

въ 1875 году для управленія имъ опытнаго управляющаго. Последній не хотѣлъ поступить дешевле чѣмъ за 1500 руб. годоваго жалованья на готовомъ содержаніи, съ квартирою и прислугою. Между тѣмъ имѣніе до сего времени не давало болѣе 12000 руб. дохода. Когда это было заявлено управляющему, то онъ предложилъ поступить изъ десяти процентовъ съ чистой годовой прибыли, доставленной владѣльцу, при чѣмъ въ счетъ доходовъ не должны входить деньги, выручаемыя отъ продажи лѣса на срубъ и отъ отдачи въ наймы различныхъ оброчныхъ статей, существовавшихъ до поступленія новаго управляющаго. Изъ этого очевидно, что управляющій съ умѣньемъ повести дѣло разсчитываетъ значительно увеличить доходность имѣнія, если предпочитаетъ взять 10% съ дохода, сумма котораго до сего времени не превышала 12000 руб., считая въ томъ числѣ и деньги, выручаемыя отъ продажи части лѣсной площади, чѣмъ довольствоваться 1500 руб., готовой квартирѣ, прислугѣ и содержаніи. На этотъ фактъ не мѣшало бы обратить вниманіе многимъ землевладѣльцамъ, хозяйства которыхъ или вовсе не даютъ дохода, или даютъ слишкомъ ничтожную прибыль.

Слѣдующія статистическія данныя, собранныя по двумъ уѣздамъ, могутъ служить достаточными доказательствами вышеизложенныхъ выводовъ о современномъ положеніи владѣльческихъ имѣній въ Пензенской губерніи.

Въ Пензенскомъ уѣздѣ помѣщичьихъ имѣній 290, изъ нихъ: а) заключающихъ въ себѣ не болѣе 100 десят. 83, б) отъ 100 до 300 дес. 77, в) отъ 300 до 500 дес. 39, г) отъ 500 до 1000 дес. 51, д) отъ 1000 до 1500 дес. 22, е) отъ 1500 до 2000 дес. 9, ж) отъ 2000 до 3000, дес. 12, з) отъ 3000 до 4000 дес. 3, и) отъ 4000 до 5000 2, і) отъ 5000 до 6000 дес. 1.

Въ 142-хъ имѣніяхъ хозяйства не ведется. Земля отдается подъ распашку на одинъ годъ, яровая по 4 руб. 50 коп., а озимая по 6 руб. за десятину. 21 имѣніе сданы въ арендное содержаніе, срокомъ отъ 4 до 12 лѣтъ, цѣною отъ 2 руб. 50 коп. до 4 руб. 50 коп. за десятину.

Собственное хозяйство ведется въ 137 имѣніяхъ, нѣкоторыя изъ нихъ обрабатываютъ поля посредствомъ найма годовыхъ работниковъ

при своихъ лошадяхъ и земледѣльческихъ орудіяхъ, а нѣкоторые сдаютъ землю подъ неполный посѣвъ; небольшая часть обрабатывается посредствомъ найма поденщиковъ. Плата годовому работнику до 60 руб., поденщику съ лошадыю по 75 коп., а пѣшему 52 коп., женщинѣ — по 40 коп. Обработка одной десятины посредствомъ найма вспахать, посеять, сжать и свести хлѣбъ, въ средней сложности, обходится до 12 руб.

Улучшенныя земледѣльческія орудія, кромѣ обыкновенныхъ сохи и бороны, заведены только въ трехъ имѣніяхъ (Гг. Юматова, Селиванова и Загоскина)—плуги; въ болѣе значительныхъ имѣніяхъ существуютъ молотилки, изъ коихъ нѣкоторыя приводятся въ движеніе паромъ, а другія водою и лошадьми.

Скотоводство содержится только въ 21 имѣніи; навозъ, получаемый отъ скота, идетъ на удобреніе полей.

Купеческихъ и мѣщанскихъ имѣній, а также духовнаго вѣдомства 62; всѣ они ведутъ полное хозяйство также, какъ и арендаторы имѣній.

Въ Керенскомъ уѣздѣ помѣщичьихъ имѣній 157; въ числѣ ихъ: а) заключающихъ въ себѣ болѣе 100 десятинъ 91, б) отъ 100 до 300 десятинъ 31, в) отъ 300 до 500 дес. 15, г) отъ 500 до 1000 дес. 6, д) отъ 1000 до 1500 дес. 2, е) отъ 1500 до 2000 дес. 4 и болѣе 2000 десятинъ 8.

Въ 74 имѣніяхъ не ведется никакого хозяйства, земля отдается мѣстнымъ и сосѣдственнымъ крестьянамъ въ наймы, подъ посѣвъ одного хлѣба, отъ 6 до 12 руб. за десятину. Сами владѣльцы въ этихъ имѣніяхъ не живутъ; такія имѣнія принадлежатъ къ разряду мелкопомѣстныхъ, заключающихъ въ себѣ не болѣе 100 десят.

38 имѣній отданы въ аренду, срокомъ—одно на 12 лѣтъ, а остальные отъ 4 до 10 лѣтъ; цѣною за каждую десятину отъ 3 руб. 50 к. до 4 руб. 50 коп. Большая часть земли арендаторами отдается въ наймы крестьянамъ для посѣва одного хлѣба.

Собственное хозяйство ведется въ 45 имѣніяхъ, большею частію посредствомъ найма мѣстныхъ и сосѣдственныхъ крестьянъ съ ихъ

лошадьми и земледѣльческими орудіями, съ платою за посѣвъ одной десятины въ три вспашки и двѣ бороны отъ 3 до 4 руб., за жнитво и уборку хлѣба въ крестцы за каждую десятину отъ 3 до 4 руб., за перевозку копенъ въ гумно и складку оныхъ въ скирды отъ 15 до 25 к. за каждую копну. Нѣкоторые-же владѣльцы нанимаютъ крестьянъ для такихъ работъ заблаговременно и выдаютъ деньги за работу впередъ, тогда обработка десятины обходится еще дешевле—именно до 6 руб. за три вспашки и двѣ бороны одной десятины, посѣвъ, жатву и перевозку хлѣба на гумно съ кладкою въ скирды. При владѣльческихъ лошадяхъ и орудіяхъ рабочіе нанимаются на готовомъ содержаніи отъ 35 до 50 руб. въ годъ; дневная плата нѣшему рабочему мужчинѣ отъ 30 до 60 коп., а женщинѣ отъ 20 до 30 коп.

Скотоводство имѣется лишь въ 15 имѣніяхъ, въ коихъ унавоживается до 2600 дес. земли.

Обработка почвы производится сохами; имѣній, въ которыхъ обработка полей производилась бы улучшенными земледѣльческими орудіями, нѣтъ, хотя при трехъ имѣніяхъ (Гг. Шаховской, Охотникова и Козловой) и имѣются разнаго рода машины, но оныя въ дѣло не употребляются.

Купеческихъ имѣній въ Керенскомъ уѣздѣ 9, изъ нихъ одно въ 200 дес., одно въ 300 дес., одно въ 400 дес., три имѣнія заключаютъ каждое до 1000 дес., одно болѣе 1600 дес. и два болѣе 2000 дес. каждое. Большая часть земли въ этихъ имѣніяхъ сдается въ наемъ съ платою за десятину подъ озимой хлѣбъ отъ 7 до 12 руб., подъ яровой отъ 6 до 10 руб., остальная часть засѣвается крестьянами пшеницею.

Изложивъ свой взглядъ на помѣщичьи хозяйства и вообще на хозяйства отдѣльныхъ собственниковъ, я не могу обойти молчаніемъ объ общинномъ хозяйствѣ крестьянъ, играющихъ не послѣднюю роль въ земледѣльческой дѣятельности. Въ отчетахъ за предшествовавшіе годы я неоднократно упоминалъ о тѣхъ мѣрахъ, какія предпринимались мною въ видахъ возвышенія уровня производительности земледѣльческаго труда; повторю въ общихъ чертахъ то, въ какомъ поло-



женіи я нашель общинное крестьянское хозяйство четыре года тому назадъ при вступленіи въ управленіе Пензенскою губерніею и какихъ результатовъ успѣлъ достигнуть путемъ личныхъ объясненій съ представителями сельскаго управленія.

Условія общиннаго владѣнія въ Пензенской губерніи, при скученности населенія въ извѣстныхъ пунктахъ — селахъ, деревняхъ и поселкахъ—не позволяютъ отступитъ отъ установившагося вѣками обычая сообща пользоваться выгодами земель, отведенныхъ въ надѣлъ міру. Переходъ отъ общиннаго къ личному владѣнію весьма затруднителенъ, а въ большинствѣ селеній совершенно не возможенъ безъ неудобствъ какъ для цѣлага общества, такъ и для каждаго домохозяина отдѣльно. Общее пастбище, общій выгонъ, общій водоной и т. п., не говоря о другихъ удобствахъ, сопряженныхъ съ расположеніемъ крестьянскихъ дворовъ группами, суть такія условія, которыя связываютъ общину и не возбуждаютъ въ крестьянахъ охоты поселиться особнякомъ; напротивъ, продолжительныя суровыя зимы съ снѣжными мятелями, какія существуютъ въ нашей мѣстности, убиваютъ всякія попытки къ поселенію отдѣльно отъ людей, рискуя подвергнуться разнымъ случайностямъ. Если въ центрѣ села снѣжные сугробы заваливаютъ выходъ со двора, то, что-же можетъ быть съ отдѣльною избою, вдали отъ другихъ жилищъ?—Потухни огонь въ избѣ, трудно добыть его; по снѣжнымъ сугробамъ трудно добратъся до сосѣдей; трудно сходить въ церковь или къ священнику за требами, не говоря о возможности посылать дѣтей въ школу. Община имѣетъ много и другихъ выгодъ, перечислять которыя нахожу здѣсь неумѣстнымъ; но, вмѣстѣ съ тѣмъ, нельзя отрицать, что только личная не прикосновенная собственность привязываетъ къ себѣ человека, дѣлаетъ трудъ его наиболѣе интереснымъ и въ сознаніи собственной выгоды, заставляетъ болѣе радѣть объ устройствѣ своего хозяйства. До моего вступленія въ управленіе Пензенскою губерніею крестьяне ежегодно передѣляли между домохозяевами пашенную землю своего надѣла; другая система имъ представлялась не возможною, влѣдствіе постоянныхъ перемѣнъ въ составѣ душъ, на которыя полученъ надѣлъ и влѣдствіе измѣненія

по этому раскладки податей и поземельныхъ сборовъ. При такомъ передѣлѣ естественно ни одинъ изъ домохозяевъ не заботился объ улучшеніи участка, достающагося ему для обработки въ нынѣшнемъ году и переходящаго въ другія руки на будущей-же посѣвъ. Навозъ вмѣсто того, чтобы служить для удобренія полей, сваливался въ ближайшій къ поселенію оврагъ, гдѣ производилъ порчу воды и распространялъ вредные міазмы, или возился за безцѣнокъ на владѣльческія земли.—Обѣзжая волости, я лично объяснялъ крестьянамъ не выгоду подобнаго передѣла земли и рекомендовалъ имъ, въ виду не возможности раздѣлить землю на постоянные подворные участки, подѣлить ее между домохозяевами на болѣе продолжительный срокъ, отъ 10 до 15 лѣтъ, чтобы каждый зналъ свой участокъ и былъ убѣжденъ, что онъ останется у него въ пользованіи на болѣе или менѣе продолжительное время. Для случайныхъ же надѣлать землю подрастающихъ членовъ общества и въ другихъ случаяхъ, оставить не большой участокъ, который по необходимости долженъ будетъ дѣлиться ежегодно. Всѣ сельскія общества, за исключеніемъ тѣхъ, которыя владѣютъ землею въ чрезполосныхъ дачахъ, или которыя еще не прекратили обязательныя отношенія къ владѣльцамъ, послѣдовали моему совѣту и составили приговоры о раздѣлѣ земель на продолжительные сроки.—Мѣра эта имѣетъ весьма важное значеніе въ дѣлѣ сельскаго хозяйства, и въ настоящее время уже замѣтно болѣе тщательное воздѣлываніе земли, а навозъ, пропадавшій прежде непроизводительно, вывозится на поля, улучшая качество послѣднихъ.

Второю для меня заботою въ дѣлѣ улучшенія крестьянскаго хозяйства былъ вопросъ объ улучшеніи мѣстной породы лошадей—главной рабочей силы въ хозяйствѣ. Здѣшнія крестьянскія лошади до такой степени измельчали, что глядя на нихъ становится непонятнымъ, какъ онѣ могутъ употребляться въ тяжелую работу, какова пашня и перевозка хлѣба. Чтобы постепенно, путемъ спариванія крестьянскихъ кобылъ съ лучшими производителями, улучшить породу, необходимо было завести значительное число случныхъ жеребцовъ. Пригласивъ для содѣйствія въ этомъ дѣлѣ нѣкоторыхъ изъ мѣстныхъ по-

мѣщиковъ, сочувственно отнесшихся къ моему предложенію, я ознакомилъ мѣстное населеніе съ забытымъ въ архивѣ губернаторской канцеляріи циркуляромъ главнаго управленія государственнаго коннозаводства отъ 14 Ноября 1864 года за № 32, которымъ представлялись денежныя преміи владѣльцамъ жеребцовъ за допущеніе послѣднихъ въ случку съ крестьянскими кобылами. Циркуляръ этотъ очевидно былъ новостью для лицъ, имѣющихъ племенныхъ жеребцовъ, ибо тотчасъ по опубликованіи его стали поступать ко мнѣ заявленія о желаніи предоставлять таковыхъ въ случку. Для осмотра качества жеребцовъ и выдачи установленныхъ названнымъ циркуляромъ свидѣтельствъ, я испросилъ у Генераль-Адъютанта Гринвальда разрѣшеніе поручать это дѣло тѣмъ дворянамъ, которые изъявили желаніе помогать мнѣ въ улучшеніи мѣстнаго коневодства, назвавъ ихъ членами „Совѣщательной комиссіи по улучшенію коневодства.“ Съ своей стороны Генераль-Адъютантъ—Гринвальдъ прислалъ нѣсколько бронзовыхъ и цинковыхъ медалей, для украшенія одобренныхъ или дозволенныхъ къ случкѣ жеребцовъ и бланки для выдачи свидѣтельствъ владѣльцамъ кобылъ, слученныхъ съ таковыми жеребцами. Вмѣстѣ съ тѣмъ сдѣлалъ распоряженіе о возможно большемъ назначеніи въ Пензенскую губернію казенныхъ жеребцовъ изъ Починковскаго депо, для которыхъ, по моему предложенію, на пунктахъ были отведены даромъ удобныя помѣщенія. Но всего этого было недостаточно для того чтобы удовлетворить потребности цѣлой губерніи и я предложилъ сельскимъ обществамъ, при отдачѣ съ подряда содержателямъ лошадей для перевозки членовъ волостнаго и сельскаго управленія, а также при наймѣ лошадей для сельскихъ пожарныхъ инструментовъ, обязывать содержателей имѣть, вмѣсто мереновъ, хорошихъ жеребцовъ, которыхъ можно было бы пускать въ случку. За незначительную приплату къ расходуемымъ обществами на наемъ лошадей суммамъ, въ настоящее время имѣется въ губерніи 829 случныхъ жеребцовъ, содержимыхъ стойщиками; жеребцовъ на столько хорошихъ и крѣпкихъ, что въ проѣздъ въ прошедшемъ году черезъ Пензу Г. Министра Государственныхъ Имуществъ я не посоветился представить

сотню изъ нихъ, расположенныхъ не далеко отъ Пензы, на осмотръ къ Г. Министру и Статсъ Секретарь Валуевъ остался чрезвычайно доволенъ ими. Въ виду замѣтнаго стремленія здѣшняго населенія къ улучшенію коневодства Г. Министръ Государственныхъ Имуществъ подарилъ на Пензенскую губернію для случки восемь жеребцовъ упряжнаго и рабочаго сорта. Чтобы возбудить въ населеніи большую охоту и любовь къ лошади, я, устроивъ ипподромъ, исходатайствовалъ переводъ въ Пензу изъ Починокъ рысистыхъ бѣговъ, и испытанія въ возкѣ тяжестей рабочихъ лошадей, съ выдачею денежныхъ премій. Съ своей стороны предоставилъ денежный призъ въ 200 руб., для выдачи въ награду крестьянамъ, представляющимъ на выставку жеребятъ, родившихся въ Пензенской губерніи. По моей иніаціативѣ, одинъ изъ помѣщиковъ Пензенской губерніи, Камеръ-Юнкеръ Афанасій Валеріановичъ Столыпинъ, тоже пожертвовалъ съ этою цѣлью призъ въ 100 руб.

Содѣйствіе со стороны Министерства Государственныхъ Имуществъ къ улучшенію мѣстнаго сельскаго хозяйства выразилось не одною уступкою земству восьми племенныхъ жеребцовъ. По моему представленію, Г. Министръ Государственныхъ Имуществъ сдѣлалъ распоряженіе о покупкѣ и присылкѣ въ Пензу пяти гнѣздъ Романовскихъ овецъ, для разведенія этой породы въ Пензенской губерніи; присланныя овцы розданы пяти сельскимъ хозяевамъ въ разныхъ уѣздахъ.

За тѣмъ, съ цѣлію распространенія въ мѣстномъ населеніи сельско-хозяйственныхъ знаній и улучшенныхъ орудій, я обратился къ губернскому земскому собранію съ предложеніемъ устроить сельско-хозяйственные сѣзды и музей въ Пензѣ.

Губернское Собраніе, признавъ полезнымъ учрежденіе сельско-хозяйственныхъ сѣздовъ, ассигновало на расходы по этому дѣлу 1000 руб. 2 Декабря 1873 г. состоялось первое засѣданіе сѣзда; я единогласно былъ избранъ предсѣдателемъ этого сѣзда. Занявъ предсѣдательское мѣсто, я обратилъ вниманіе сѣзда на главнѣйшую цѣль его дѣятельности: возможное улучшеніе мѣстнаго сельскаго хозяйства, высказавъ, что, для достиженія этой цѣли, мало одного взаим-

наго обмѣна мысли, одного теоретическаго изложенія усовершенствованій въ области сельскаго хозяйства и описанія улучшенныхъ земледѣльческихъ орудій, снарядовъ и т. п. Цѣль съѣзда можетъ быть достигнута тогда только, когда на немъ сельскій хозяинъ и всякій земледѣлецъ могутъ практически знакомиться со всякаго рода усовершенствованіями и наглядно убѣдиться въ результатахъ различныхъ опытовъ. Для этого необходимо устройство музея и учрежденіе ежегодныхъ выставокъ и пробныхъ испытаній. Музей сельско-хозяйственнаго съѣзда долженъ быть открытъ во всякое время для каждаго желающаго его осмотрѣть.

На первоначальное устройство музея, по моему мнѣнію, могли бы быть употреблены тѣ 1000 р., которые ассигнованы на сельско-хозяйственный съѣздъ губернскимъ земскимъ собраніемъ. Что же касается до канцелярскихъ расходовъ по съѣзду и печатаніе постановленій и протоколовъ, то первые я принялъ на свой счетъ, а для вторыхъ указалъ мѣсто въ губернскихъ вѣдомостяхъ, гдѣ они должны печататься бесплатно.

Съѣздъ съ благодарностію принялъ мое предложеніе и просилъ меня же принять на себя трудъ по приобрѣтенію машинъ и орудій для проектированнаго музея.

Первая капитальная машина, приобрѣтенная для музея, была рядовая сѣялка, выписанная изъ имѣнія извѣстнаго сельскаго хозяина князя В. П. Васильчикова. Приобрѣтеніе этой сѣялки, съ доставкою ея въ Пензу, обошлось въ 315 рублей. Важное значеніе этой машины въ хозяйствѣ признано безусловно всеми сельскими хозяевами, но довольно высокая продажная цѣна лишаетъ многихъ возможности обзавестись ею. Желая удешевить рядовую сѣялку, я предложилъ Пензенскимъ механикамъ и мастерамъ, не могутъ ли они, по приобрѣтенному для музея образцу, сдѣлать машину дешевле, чѣмъ она продается въ столичныхъ механическихъ заведеніяхъ; но, не добившись уступки со стороны Пензенскихъ механиковъ, нашелъ возможнымъ открыть мастерскую въ своемъ имѣніи и оказалось, что рядовую сѣялку можно было приготовить за 175 руб. По этой цѣнѣ и приготовлено, по заказу, двѣнадцать экземпляровъ.

За тѣмъ музей былъ снабженъ множествомъ ручныхъ орудій, отличающихся лучшимъ устройствомъ отъ мѣстныхъ, какъ то: заступъ, лопать, виль, граблей, косъ, американскихъ брусковъ и т. п. Все это такія вещи, на которыя, по видимому, не стоило бы обращать вниманія, но на самомъ дѣлѣ онѣ имѣютъ громадное значеніе въ хозяйствѣ. На сколько удачно были избраны орудія для музея, свидѣтельствуетъ спросъ этихъ вещей лицами, посѣщавшими музей. Не смотря на довольно высокую цѣну имѣвшихся въ музей вещей, такъ какъ онѣ пріобрѣтались небольшими партиями, слѣдовательно не пользовались извѣстною уступкою со стороны продавцевъ, распродано: шведскихъ лопатъ до 300 штукъ, американскихъ брусковъ— для точенія косъ—до 600, граблей, какіе употребляются ростовскими огородниками, 150 штукъ, косъ 50 штукъ, виль 100 шт., садовыхъ ножей 60, граблей, для сгребанія сѣна, 250 штукъ. Замѣчательно, что всѣ эти вещи раскупались преимущественно крестьянами.

Для большаго распространенія этихъ улучшенныхъ орудій, многія изъ нихъ воспроизводились по образцамъ здѣшними мастерами, такъ напримѣръ: вилы, кирки, заступы и т. п., желѣзныя вещи приготавливались въ селѣ Вазеркахъ, Мокшанскаго уѣзда, въ имѣніи князя Шаховскаго, подъ руководствомъ управляющаго этимъ имѣніемъ г. Богдановскаго. Такія же вещи дѣлались и Пензенскими кузнецами. Деревянные грабли для сгребанія сѣна дѣлались въ тюремныхъ замкахъ.

Пензенскій телѣжникъ Гуровъ, по образцу, имѣющемуся въ музей, приготовилъ по заказамъ, поступившимъ собственно чрезъ музей, 12 телѣгъ, изъ которыхъ четыре были пріобрѣтены помѣщикомъ Сабуровымъ въ Тамбовскую губернію. Въ моей мастерской сдѣлано для разныхъ лицъ 12 плуговъ, по образцу плуговъ, употребляемыхъ въ моемъ имѣніи. Независимо отъ этого, музей распространилъ нѣсколько дюжинъ топоровъ плотничьихъ и древо-рубныхъ, изготовленныхъ въ селѣ Липовкѣ, Мокшанскаго уѣзда и въ городѣ Саранскѣ,—топоровъ, заслужившихъ общій отзывъ о прекрасномъ ихъ качествѣ.

За тѣмъ музей пріобрѣлъ еще слѣдующія машины: передвижную молотилку, какія употребляются въ крестьянскихъ хозяйствахъ Рязанской губерніи, и конныя грабли. Я съ своей стороны подарилъ для музея множество мелкихъ вещей, какъ то: различной обуви: деревянной, кожанной на деревянныхъ подошвахъ и просто кожанной, коллекцію орудій, употребляемыхъ повсемѣстно въ Пензенской губерніи: виль, заступовъ, лопать, граблей; образцы молотковъ съ особымъ способомъ насажденія ихъ на рукоятку и т. п.

Всѣ эти машины, орудія и другія вещи выставались ежегодно, на время Петропавловской ярмарки въ Пензѣ, въ одномъ изъ ярмарочныхъ помѣщеній, отводимомъ городскимъ головою бесплатно. Независимо отъ сего, на мой счетъ въ Августѣ 1874 года была устроена выставка на бѣгу. На всѣ эти выставки были представлены нѣкоторыми изъ сельскихъ хозяевъ Пензенской губерніи машины и орудія, употребляющіяся въ ихъ имѣніяхъ. Благодаря содѣйствію Пензенскаго городского головы, музей имѣлъ возможность дѣлать публичное испытаніе выставленныхъ орудій на землѣ, отведенной для этого близъ города, гдѣ участокъ земли былъ вспаханъ различными способами, заборнованъ и засеянъ рядовою сѣялкою и въ разбросъ.

На выставки, открывавшіяся на время Петропавловской ярмарки, представлялись нѣкоторыми хозяевами племенные бараны и овцы съ тонкорунною шерстью. Здѣсь производилась публичная стрижка этихъ барановъ и овецъ, взвѣшиваніе шерсти и экспертиза ея качества.

На выставку представлялись произведенія хозяевъ и другихъ губерній, не только Пензенской, такъ Тверской помѣщикъ Кожинъ, между прочимъ, выставилъ 26 пожарныхъ трубъ своего изобрѣтенія. Трубы эти, отличаясь чрезвычайною дешевизною, отъ 22 до 25 руб., соперничали по силѣ и количеству выбрасываемой воды съ дорогими трубами мѣстныхъ механиковъ -- и тотчасъ всѣ были раскуплены.

На выставки приглашались и мастеровые города Пензы: столяры, саножники, портные, каретники, кузнецы и т. д. съ ихъ произведеніями. Послѣ экспертизы выставленныхъ произведеній, отъ особой комиссіи, подъ моимъ предѣлательствомъ, съ участіемъ губернскаго предводи-

теля дворянства и председателя губернской земской управы, были выданы: почетные отзывы: П. Е. Криштофовичу за печи и вообще кирпичное производство, помещику Кожину за трубы, управляющему Голованову за сѣялки, братьямъ Кирсановымъ за сыръ, управляющему Богдановскому за сельско-хозяйственныя орудія; похвальные отзывы: М. Соловьеву и Скворцову за сапожное производство, Федору Кориѣву за издѣліе подковъ, крестьянину Ф. Л. Гурову за дорожныя экипажи и телѣжное производство, купцу Я. К. Фристету за ваксу и прессованные дрожжи, отставному рядовому Ивану Иванову за издѣліе колесъ для экипажей, крестьянину Дюжкину за молотилку.

80582  
Что касается до крестьянскихъ передвижныхъ молотилокъ, образецъ одной изъ коихъ находится въ музеѣ, то, въ видахъ распространенія этихъ машинъ въ хозяйствахъ Пензенской губерніи, въ особенности въ мелкихъ хозяйствахъ, я, послѣ публичнаго испытанія трехъ экземпляровъ молотилокъ, привезенныхъ по моему приглашенію въ Пензу изъ Сапожковского уѣзда, при чемъ они оказались вполне удовлетворительными, выписалъ изъ Рязанской губерніи мастера—крестьянина и, ссудивъ его деньгами на обзаведеніе и покупку матеріаловъ, заставилъ дѣлать таковыя молотилки въ Пензѣ. По заказамъ разныхъ хозяевъ, этотъ мастеръ сдѣлалъ здѣсь 29 молотилокъ съ приводами.

Къ дѣятельности сельско-хозяйственнаго музея за послѣдніе два года слѣдуетъ отнести еще продажу сѣмянъ въ магазинѣ Балашова и К<sup>о</sup> въ Пензѣ. Балашовъ былъ сотрудникъ музея, приглашенный мною къ продажѣ сѣмянъ. Торговля хозяйственными сѣменами въ Пензѣ—совершенная новость и, разумѣется, въ первый годъ не могла идти вполне успѣшно, но тѣмъ не менѣе сѣмена, прибрѣтенныя г. Балашовымъ изъ Москвы, предъ самымъ посѣвомъ яровыхъ хлѣбовъ, быстро были раскуплены; осталось въ накладѣ лишь весьма незначительное количество сѣмянъ кормовыхъ травъ и масличныхъ растений.

Однимъ словомъ музей преслѣдовалъ цѣль, указанную ему въ первомъ засѣданіи сельско-хозяйственнаго съѣзда и хотя не имѣлъ



своёмъ распоряженіи никакихъ суммъ (земскія деньги отпускались только по мѣрѣ приобрѣтенія машинъ или орудій и не болѣе какъ на одинъ экземпляръ каждаго предмета), тѣмъ не менѣе затраты на покупку различныхъ вещей, требуемыхъ посѣтителями, доходили не рѣдко до 500 руб., которыя музей получалъ отъ меня.

Вообще дѣло сельскаго хозяйства въ губерніи, послѣ упадка его, въ переходное отъ крѣпостнаго труда время, понемногу улучшается. Но на пути его развитія встрѣчается не мало тормозовъ, въ числѣ ихъ можно указать во первыхъ на отсутствіе въ невѣжественной массѣ населенія уваженія къ чужой собственности. Крестьяне Пензенской губерніи, за рѣдкими исключеніями, не считаютъ предосудительнымъ, напримѣръ, пустить скотъ въ чужіе посѣвы, въ лѣса, луга и т. п.; покосить траву въ чужой дачѣ; не находятъ постыднымъ забраться въ чужой лѣсъ за дровами; не рѣдко слышатея жалобы на увозъ съ поля сжатаго хлѣба, на кражу какой-либо не стоящей самой по себѣ части машины, но останавливающей работу, потому что иногда не случится запаснаго винта или болта, украденнаго не изъ корысти, а просто потому, что попался подъ руку. Оберегать отъ подобныхъ похищеній не только усадьбу, но цѣлую дачу, стоитъ значительныхъ расходовъ на наемъ сторожей, при томъ нельзя еще быть убѣжденнымъ, что тѣ же сторожа добросовѣстно отнесутся къ своей обязанности и не будутъ напротивъ злоупотреблять довѣріемъ къ нимъ владѣльца.

Не менѣе вредно отзываются на хозяйствѣ праздники, которые особенно строго соблюдаются крестьянами, считающими за грѣхъ приняться въ праздникъ за работу и предпочитающими просидѣть въ кабакахъ, напиваясь тамъ до пьяна. Всѣхъ праздниковъ насчитывается до 106 въ годъ; изъ нихъ въ особенности вредно вліяютъ на хозяйство весенніе и лѣтніе. Въ настоящемъ году, напримѣръ, весна открылась очень рано, Страстная недѣля и недѣля Св. Пасхи были настолько теплы, что земля успѣла высохнуть какъ бы въ Маѣ мѣсяцѣ; слѣдовало бы поснѣшить посѣять яровой хлѣбъ, начавъ сѣвъ по крайней-мѣрѣ съ третьяго дня праздника, но народъ ни за что не выѣдетъ на работу во всю Св. недѣлю и даже понедѣльникъ на Фоминой, хотя

бы это вредно отозвалось потомъ на его благосостояніи. На сколько народъ избѣгаетъ работать въ праздники, могутъ служить доказательствомъ слѣдующіе примѣры: въ недѣлю масляницы стояли снѣжныя мятели; желѣзную дорогу между станціями Сосѣдка и Воейково занесло окончательно, такъ что движеніе поѣздовъ прекратилось. Правленіе желѣзной дороги давало баснословную цѣну пѣшимъ рабочимъ за очистку снѣга и коннымъ за перевозку багажа и пассажировъ на подводахъ чрезъ занесенное снѣгомъ пространство, но никто изъ мѣстныхъ крестьянъ не хотѣлъ идти на работу, такъ что не случилось въ одномъ изъ поѣздовъ до 600 новобранцевъ и не наймись перевозить пассажировъ татары, за которыми были посланы гонцы въ ближайшія селенія,—хоть оставляй все на произволь судьбы на цѣлую недѣлю. Въ Пензѣ на Св. недѣлю городской голова нанималъ возчиковъ для подвозки песку на базарную площадь; предлагалъ двойную цѣну, противъ обыкновенной платы за песокъ, но не одинъ возчикъ не нанялся.

Затѣмъ низкія цѣны на хлѣбъ, вслѣдствіе незначительнаго требованія его, за послѣдніе два года, внутри губерніи и неудобства путей сообщенія дѣлающія дорогою и почти невозможною подвозку его на желѣзную дорогу для отправленія въ торговые центры, отбиваютъ энергію сельскихъ хозяевъ. Этимъ обусловливается и не высокое вознагражденіе за земледѣльческій трудъ.

Въ 1875 году цѣны на рожь стояли отъ 2 р. 80 к. до 4 р. 75 к., на овесъ отъ 1 р. 70 к. до 3 р. 20 к., на гречу отъ 2 р. до 4 р. 50 к. за четверть. На торгахъ, производившихся въ казенной палатѣ на поставку провіанта для мѣстныхъ войскъ, состоялись слѣдующія цѣны: куль ржаной муки 3 р. 80 к., четверть овса 2 р. 83 к., четверть гречневыхъ крупъ 6 р. 29 к. Эти цѣны на казенную поставку, сопряженную съ различными формальностями, разсрочками и другими хлопотами, свидѣтельствуютъ какъ дешевы въ Пензенской губерніи сельско-хозяйственные продукты. Наемная плата годовому работнику отъ 50 р. до 60 р., работнику, нанимаемому на 7 лѣтнихъ мѣсяцевъ, отъ 30 р. до 45 руб. Поденная плата рабочему съ лошадыю отъ 60 к. до 1 р. 50 к. въ день и пѣшимъ: работнику отъ 35 к. до 80 к., работницѣ отъ 30 к. до 50 к.

**Лѣсное хозяйство.** Говоря о земледѣліи, нельзя обойти молчаніемъ лѣсное хозяйство въ губерніи. Подъ лѣсами здѣсь считается до 672,746 десятинъ, изъ которыхъ до 267,788 десятинъ состоятъ во владѣніи частныхъ лицъ, до 155,106 десятинъ отведены по дополнительнымъ владѣннымъ записямъ въ пользованіе бывшихъ государственныхъ крестьянъ, до 193,941 десятины находятся въ единственномъ владѣніи казны, до 9,249 десятинъ во вѣзжихъ дачахъ и до 46,663 десятинъ въ дачахъ общаго владѣнія.

Такъ какъ Пензенская губернія занимаетъ собою пространство въ 3,555,115 десятинъ, то оказывается, что лѣсныя площади составляютъ съ небольшимъ пятую часть всего пространства губерніи. По мнѣнію же экономистовъ, для обезпеченія потребностей края лѣсомъ, необходимо, чтобы площадь лѣсовъ равнялась 25—30% всей территоріи населенія. По этому Пензенская губернія не можетъ считаться вполне обезпеченною лѣсными продуктами. Принимая же во вниманіе, что лѣсныя пространства не равномерно распредѣлены по всеѣмъ уѣздамъ, именно: въ Городищенскомъ уѣздѣ на 100 десятинъ общей площади приходится лѣсу до 44 десятинъ, въ Нижне-Ломовскомъ—до 20, въ Инсарскомъ—до 17, въ Саранскомъ—до 16, въ Краснослободскомъ—до 15<sup>1</sup>/<sub>2</sub>, въ Керенскомъ—до 14<sup>1</sup>/<sub>2</sub>, въ Наровчатскомъ—до 13<sup>1</sup>/<sub>2</sub>, въ Мокшанскомъ—до 9<sup>1</sup>/<sub>2</sub>, въ Чембарскомъ—до 5 и въ Пензенскомъ—до 4<sup>1</sup>/<sub>2</sub> десятинъ,—недостатокъ въ лѣсѣ замѣтно ощущается, за исключеніемъ Городищенскаго, въ каждомъ уѣздѣ, въ особенности въ уѣздахъ Чембарскомъ и Пензенскомъ. Эти два уѣзда можно считать совершенно безлѣсными, такъ какъ, за небольшими исключеніями, лѣсныя площади состоятъ изъ молодыхъ порослей по порубленному лѣсу. Сельское населеніе этихъ уѣздовъ, нуждаясь въ лѣсѣ, какъ строительномъ матеріалѣ, возитъ его гужемъ за 150—200 верстъ съ лѣсныхъ пристаней въ городъ Пензѣ, снабжаемыхъ лѣсомъ по сплавной рѣкѣ Сурѣ изъ Городищенскаго уѣзда и изъ сосѣдней Саратовской губерніи, преимущественно Кузнецкаго уѣзда.

Изъ владѣльческихъ лѣсныхъ дачъ, за немногими исключеніями, лѣса повырублены, или продолжаютъ вырубаться безъ расчета сред-

нято ежегоднаго прироста, который только и могъ бы служить ежегоднымъ доходомъ, безъ истребленія всей дачи. Правильное лѣсное хозяйство введено въ немногихъ имѣнiяхъ; изъ этихъ послѣднихъ можно указать на имѣнiя Графа Шувалова въ Городищенскомъ уѣздѣ и Графа Уварова въ Чембарскомъ. Въ наиболѣе выгодныхъ условiяхъ находятся лѣсныя дачи Графа Уварова. При безлѣсѣ въ Чембарскомъ уѣздѣ, десятина лѣса въ имѣнiи Графа Уварова продается на срубъ отъ 600 до 1000 руб. и болѣе. Въ имѣнiи же Графа Шувалова въ Городищенскомъ уѣздѣ, который слишкомъ изобилуетъ лѣсами, продажная цѣна десятина строеваго лѣса въ средней сложности не превышаетъ 200 рублей. Казенныя лѣсныя дачи, составляющiя третью часть всего лѣснаго пространства губернiи, раздѣлены на правильныя лѣсоугодья, съ расчетами вырубki одного прироста. Но лѣса, отведенныя въ надѣль крестьянамъ, уничтожаются послѣдними немилосердно, въ особенности въ Ломовскомъ, Инсарскомъ и Мокшанскомъ уѣздахъ. Въ Саранскомъ уѣздѣ, по моему совѣту и благодаря наблюденiю со стороны непремѣннаго члена уѣзднаго присутствiя, крестьяне еще берегутъ лѣса отъ порубки, но это можно приписать только уваженiю со стороны крестьянъ къ совѣтамъ начальственныхъ лицъ и едва ли на долго удержится въ виду заразительнаго примѣра крестьянъ сосѣднихъ уѣздовъ.

Къ истребленiю лѣсовъ много содѣйствуютъ установившiеся въ Пензенской губернiи обычаи вешить ежегодно молодыми деревцами зимнiя дороги и украшать на праздникъ Св. Троицы березками не только храмы, но дома и улицы. Когда лѣса кругомъ дорожаютъ, когда Правительство обратило вниманiе на лѣсоустройство и даетъ премiи за искусственное насажденiе лѣсныхъ пространствъ, такое уничтоженiе лѣсныхъ породъ, ради подражанiя дѣдамъ и отцамъ, установившимъ этотъ обычай, можно назвать варварскимъ. Циркуляръ Министерства Внутреннихъ Дѣлъ по этому предмету отъ 2 iюля 1875 г. явился какъ нельзя болѣе кстати. Я обратился къ мѣстному Преосвященному съ просьбою о подтвержденiи приходскому духовенству, чтобы оно разъяснило прихожанамъ, что украшенiе деревьями храмовъ

и домовъ не установлено церковными правилами, а составляетъ только обычай, не нарушая котораго украшать дома и церкви въ день Св. Троицы, можно цвѣтами, вѣтвями деревьевъ и т. п., не уничтожая непроизводительно молодыя деревья, и предписалъ полицейскимъ чиновникамъ постепенно искоренять этотъ вредъ для лѣснаго хозяйства.

Для ежегоднаго вешенія зимнихъ дорогъ точно также уничтожаются десятки тысячъ деревцовъ, а гдѣ ихъ нѣтъ, употребляется громадное количество соломы. Чтобы избѣжать подобной траты, я предлагалъ земскимъ собраніямъ обсудить вопросъ, не выгоды ли замѣнить ежегодное вешеніе дорогъ насажденіемъ постоянныхъ кустарниковыхъ растеній или весьма распространенныхъ въ Пензенской губерніи деревьевъ ветлы, которая хорошо растетъ отъ кола, воткнутаго въ землю? Но земскія учрежденія уклонились отъ измѣненія способа вешенія и лишь не многіе землевладѣльцы, или нѣкоторыя сельскія общества обвѣсили проселочныя дороги кольями ветлы, которыя и принялись превосходно.

### **Обезпеченіе народнаго продовольствія.**

Народное продовольствіе прежде всего обезпечивается средствами самого населенія, за недостаткомъ ихъ—земскими ссудами изъ хлѣбныхъ запасныхъ магазиновъ и изъ губернскаго продовольственнаго капитала и за тѣмъ, въ случаѣ недостатка и этихъ средствъ земство можетъ обратиться за ссудою къ Правительству. Въ минувшемъ году не было надобности прибѣгать ни къ одной изъ двухъ послѣднихъ мѣръ. Урожай хлѣбовъ въ губерніи въ общей сложности не только обезпечивалъ продовольствіе мѣстнаго населенія, но и образовалъ значительный остатокъ, продажа котораго дала возможность довольно успѣшно заплатить подати и разнаго рода денежныя повинности и мірскіе сборы. Даже въ тѣхъ мѣстностяхъ, гдѣ по дурному качеству грунта земли урожай хлѣбовъ былъ посредственный и ниже посредственнаго, крестьянское населеніе, при помощи постороннихъ заработковъ, не только обезпечило себѣ годовое продовольствіе, но и выручило обязательные денежныя платежи.

На случай неурожая, губернія, кромѣ частныхъ запасовъ хлѣба, имѣетъ слѣдующія спеціальныя средства къ обезпеченію обѣмленія полей и народнаго продовольствія:

1) Запасы въ хлѣбныхъ общественныхъ магазинахъ. По свѣдѣніямъ земскихъ управъ, въ запасныхъ магазинахъ имѣется хлѣба на лицо: ржи 272,953 четв. 6 мѣръ и овса 146,608 четв. 6 мѣръ; въ теченіи года въ магазинахъ прибавилось ржи 29,006 четв. 2 мѣры и овса 21,499 четв. 4 м; въ недоимкѣ остается 192,151 чет. 2 мѣры ржи и 96,232 четв. 2 мѣры овса. Большая часть этой недоимки числится съ давнихъ поръ, такъ что недоимщики, въ особенности ихъ наслѣдники, перестали считать себя обязанными платить ее и потому лучшею мѣрою понужденія къ скорѣйшему пополненію законной пропорціи хлѣба представляется раскладка недоимки на все общество; но земскія управы не принимаютъ этой мѣры, разсчитывая на постепенную ежегодную засыпку хотя въ самомъ незначительномъ количествѣ самими недоимщиками тѣмъ болѣе, что на такое пополненіе даютъ каждый разъ надежду виды на удовлетворительный урожай хлѣбовъ. Впрочемъ часть хлѣбной недоимки въ минувшемъ году не могла быть пополнена влѣдствіе рано установившейся осени и зимы и невозможности по этому въ крестьянскихъ хозяйствахъ добыть сыромолотомъ достаточно сухой хлѣбъ, какимъ обыкновенно засыпаются магазины. Но настоящая ранняя и сухая весна даетъ возможность обмолотить сохранившійся въ снопахъ хлѣбъ и значительно пополнить магазины, о чемъ мною и подтверждено волостнымъ правленіемъ.

Переданный на обсужденіе губернскаго земства Министерствомъ Внутреннихъ Дѣлъ вопросъ о замѣнѣ существующихъ въ каждомъ обществѣ запасныхъ хлѣбныхъ магазиновъ центральными, былъ разсмотрѣнъ прежде въ уѣздныхъ земскихъ собраніяхъ и все они, кромѣ одного Наровчатскаго, пришли къ слѣдующимъ заключеніямъ:

а) Предлагаемая централизація магазиновъ потребуетъ громадныхъ расходовъ на постройку новыхъ амбаровъ, тогда какъ существующіе 1752 магазина, стоющіе обществамъ большихъ денежныхъ затратъ, находятся еще въ прочномъ состояніи.

б) Она устраняет общества от непосредственнаго наблюденія за своими хлѣбными запасами.

в) Усложняетъ расчеты между сельскими обществами приписанными къ одному центральному магазину.

г) Затрудняетъ крестьянамъ обмѣнъ хлѣба, засыпку его въ магазинъ и полученіе изъ онаго, вынуждая каждаго домохозяина иногда изъ 1 или даже  $\frac{1}{2}$  мѣры хлѣба ѣхать за 12 верстъ, такъ что съ обратнымъ путемъ онъ долженъ стравить такое же количество корма лошади. Всѣ эти и другіе причины заставили уѣздныя, а за ними и губернское земство предложенный имъ вопросъ разрѣшить отрицательно.

2) Губернскій продовольственный капиталъ, находящійся въ распоряженіи земства. Состояніе этого капитала къ 1 Января 1876 года представляется въ слѣдующемъ видѣ:

Къ 1-му Января 1875 года состояло на лицо .	151,680 р. 48 $\frac{1}{2}$ к.
Въ ссудахъ за сельскими обществами и во временныхъ позаймствованіяхъ за другими земскими капиталами . . . . .	362,481 р. 29 $\frac{1}{2}$ к.
<b>Итого . . .</b>	<b>514,161 р. 78 к.</b>

За исключеніемъ же изъ этой суммы 222,000 р. долга, подлежащаго уплатѣ въ общій по Имперіи продовольственный капиталъ, собственно губернскаго продовольственнаго капитала состояло . . . 292,161 р. 78 к.

Въ 1875 году поступило:

Въ возвратъ ссудъ, выданныхъ сельскимъ обществамъ . . . . .	79,006 р. 74 $\frac{3}{4}$ к.
Процентовъ за несвоевременную уплату ссудъ	2,870 р. 82 к.
Начислено процентовъ по билетамъ государственнаго казначейства и на капиталъ обращающійся въ Пензенскомъ отдѣленіи государственнаго банка, а также прибылей при покупкѣ $\frac{1}{2}$ бумага	

на наличныя деньги и при обмѣнѣ билетовъ государственнаго казначейства на 5<sup>о</sup>/<sub>о</sub> билеты государственнаго банка . . . . . 2,774 р. 98 к.

---

**Итого поступило . 84,652 р. 54<sup>3</sup>/<sub>4</sub> к.**

**Употреблено въ расходъ:**

Уплачено долга общему по Имперіи продовольственному капиталу . . . . . 60,051 р. 46 к.

Отпущено заимообразно въ страховой капиталъ 23,000 р. и въ капиталъ общественнаго призрѣнія 5,500 руб. . . . . 28,500 р. —

На пересылку денегъ по почтѣ и на переводъ чрезъ отдѣленіе банка уплачено . . . . . 260 р. 19 к.

---

**Итого расхода . . 88,811 р. 65 к.**

За тѣмъ къ 1-му Января 1876 года состоитъ на лицо . . . . . 147,521 р. 38<sup>1</sup>/<sub>4</sub> к.

Въ ссудахъ за сельскими обществами и во временныхъ позаймствованіяхъ за другими земскими капиталами . . . . . 311,974 р. 54<sup>3</sup>/<sub>4</sub> к.

---

**Итого . . 459,493 р. 93 к.**

За вычетомъ изъ этой суммы 161,948 р. 54 к., составляющихъ долгъ общему по Имперіи продовольственному капиталу, остается губернскаго продовольственнаго капитала . . . . . 297,547 р. 39 к.

Порядокъ выдачи ссудъ изъ этого капитала губерскимъ земскимъ собраніемъ утвержденъ былъ такой, чтобы на продовольственныя деньги покупался хлѣбъ, для засыпки его въ запасныя магазины, по числу дѣйствительно нуждающихся въ продовольствіи крестьянъ, списки которыхъ провѣрялись членами уѣздныхъ управъ, при содѣйствіи мировыхъ посредниковъ. Между тѣмъ Министерство Внутреннихъ Дѣлъ проектировало правила, по коимъ пособія вовсе не должны



выдаваться на малолѣтнихъ обоюго пола до 5 лѣтъ и всѣмъ мужскимъ работникамъ отъ 20 до 55 лѣтняго возраста. Обсудивъ эти правила въ декабрскія засѣданія, губернское земское собраніе пришло къ заключенію, что въ нѣкоторыхъ случаяхъ невозможно отказать въ пособіи на продовольствіе и способнымъ къ работѣ крестьянамъ, коль скоро они не имѣютъ возможности добыть средства къ пропитанію трудомъ; нашло также необходимымъ выдавать пособія и на дѣтей, начиная съ однолѣтняго возраста. По этому и постановило: признать болѣе удобнымъ сохраненіе принятаго уже и оказавшагося вполне примѣнимымъ порядка выдачи пособій во время не урожая хлѣбовъ.

Нельзя не согласиться съ приведеннымъ мотивомъ этого постановленія, такъ какъ крестьяне Пензенской губерніи, за немногими исключеніями, не знаютъ другого ремесла, кромѣ земледѣлія и потому естественно, что и взрослый мужчина, не находя себѣ заработка, съ крѣпкими силами долженъ оставаться безъ дѣла и голодать. Что же касается до дѣтей, то въ виду того, что они почти исключительно питаются хлѣбомъ и кашею, и ѣдятъ почти непрерывно съ утра и до ночи, также нельзя не согласиться, что и для нихъ во время не урожая пособіе необходимо если не на равнѣ съ взрослыми, то по крайней мѣрѣ въ половинномъ размѣрѣ.

## Промыслы сельскаго и городскаго населенія.

Въ самомъ началѣ моего обзора я упомянулъ, что Пензенская губернія принадлежитъ къ числу земледѣльческихъ губерній и главный промыселъ населенія составляетъ земледѣліе. Съ наступленіемъ весны начинается дѣятельность сельскихъ обывателей по обработкѣ земли для посѣва, за тѣмъ самый посѣвъ, полотье яровыхъ хлѣбовъ отъ сорныхъ травъ, пашня подъ озимой хлѣбъ, сѣнокосъ, а тамъ уборка съ полей и молотьба урожая—и такъ до глубокой осени. Среди подобныхъ занятій крестьянину Пензенской губерніи не время подумать о другихъ промыслахъ, некогда поучится и попробовать примѣнить свой трудъ къ иной дѣятельности. Въ нѣкоторыхъ, весьма не-

многихъ, исключительныхъ мѣстностяхъ, гдѣ неплодородная почва, или слишкомъ густое населеніе, лишаютъ возможности засѣять достаточное для занятія наличныхъ работниковъ, количество земли, существуютъ особые виды промышленности, какъ напримѣръ, шерстобитье, портняжество, ткачество рогожъ и кулей, витье веревокъ, дѣланіе горшковъ и т. п., но подобная промышленность такъ незначительна, что едва замѣтна въ массѣ земледѣльческаго населенія. Тамъ, гдѣ отъ обработки земли остаются еще свободныя руки, существуетъ отхожіи промыселъ, но, за исключеніемъ нѣсколькихъ сотенъ людей, знакомыхъ напримѣръ съ кладкою каменныхъ стѣнъ, съ штукатурною работою и плохихъ плотниковъ, остальные работники, отправляющіеся на сторону, исключительно земледѣльцы, ищущіе болѣе выгодной наемной платы за сѣнокосеніе, жнитвон уборку хлѣба, единственную работу, которую они могутъ исполнить.

Въ мѣстахъ лѣсистыхъ, крестьяне занимаются въ свободное отъ полевыхъ работъ время издѣльями изъ дерева, какъ-то: дѣлаютъ сани, телѣги, гнутъ ободья, дуги и т. п., но большинство населенія въ зимнее время остается почти празднымъ. Они занимаются перевозкою хлѣба, ухаживаютъ за своимъ небольшимъ скотоводствомъ, убираютъ дворы, готовятъ топливо, но отъ всѣхъ такихъ работъ остается много свободного времени, употребить которое съ пользою для себя крестьяне не могутъ, не будучи знакомы ни съ какими ремеслами.

Въ зимнее время крестьянинъ Пензенской губерніи охотно нанимается въ работники за 8 — 12 руб. на 5-ть зимнихъ мѣсяцевъ и не находитъ мѣста. Поэтому для Пензенской губерніи необходимо распространеніе въ народѣ ремесленныхъ знаній. Съ этою цѣлью, учредивъ, на свои средства, дополнительные ремесленные курсы при одномъ изъ училищъ въ городѣ Пензѣ, я обратился съ предложеніемъ о томъ же ко всѣмъ городскимъ главамъ и уѣзднымъ земскимъ управамъ. Въ настоящее время дополнительные курсы для обученія мастерамъ существуютъ при семи городскихъ приходскихъ училищахъ и при двухъ сельскихъ.

При приходскихъ училищахъ они учреждены въ слѣдующихъ городахъ: Пензѣ, Мокшаиѣ, Инсарѣ, Краснослободскѣ, Наровчатѣ, Нижнемъ Ломовѣ и Чембарѣ. На этихъ курсахъ обучаются совмѣстно: въ 7 ремеслу сапожному; въ 5 башмачному; въ 2 столярному; въ 3 токарному; въ 3 переплетному и въ 1 портняжному. Самое большое число учащихся въ Пензенскихъ курсахъ: въ 1875 году обучалось 92 ученика; изъ нихъ 12 окончили курсъ и 20 выбыли до окончанія курса. Къ 1-му Января обучается 60 учениковъ, въ Чембарѣ 49; въ остальныхъ отъ 5 до 30 учениковъ. Средства содержанія ремесленныхъ курсовъ неодинаковы. Болѣе другихъ обезпечены въ г. Пензѣ, гдѣ хотя и нѣтъ опредѣленной суммы на ежегодное ихъ содержаніе, но благодаря собранному мною на этотъ предметъ суммамъ, а также деньгамъ вырученнымъ отъ продажи производства мастерскихъ и процентамъ на капиталъ въ 1,050 р., въ прошломъ году на этотъ предметъ было израсходовано 867 руб. 20 коп. и къ 1-му Января образовался остатокъ въ количествѣ 1,345 руб. 54 коп.

На ремесленные курсы при Пензенскомъ училищѣ ходятъ теперь, какъ выше сказано, 60 мальчиковъ; всѣ они ученики или приходскихъ или уѣзднаго училищъ. Обучаются они мастерствамъ: сапожному, башмачному, столярному и токарному. Въ ремесленныхъ курсахъ нѣтъ опредѣленнаго времени на полученіе аттестата мастера; каждый старается изучить мастерство къ сроку окончанія общеобразовательнаго курса. Впрочемъ имѣется примѣръ, что одинъ окончившій курсъ въ уѣздномъ училищѣ продолжаетъ заниматься въ ремесленномъ классѣ, усовершенствуясь въ сапожномъ мастерствѣ. До настоящаго времени ремесленный курсъ окончили 33 мальчика, въ числѣ которыхъ 26 сапожниками и башмачниками, 4 столярами и 3 токарями. Такъ какъ на ремесленные классы ходятъ дѣти разныхъ сословій и состояній, то они обучаются тому или другому мастерству не съ спеціальною цѣлію быть сапожникомъ, столяромъ и т. д., а съ тѣмъ, чтобы ремесленное знаніе при случаѣ могло дать имъ кусокъ хлѣба или служило подспорьемъ къ жалованью, какое будутъ получать на той или другой службѣ. По имѣющимся у меня свѣдѣніямъ видно, что изъ

кончившихъ ремесленные курсы находятся: 6 въ учительской семинаріи, 4 въ землемѣрномъ училищѣ, 2 на государственной службѣ, 1 учителемъ въ Н.-Ломовскомъ училищѣ съ ремесленными классами, 2 сельскими учителями безъ ремесленныхъ классовъ, 1 токарь поступилъ въ депо Моршанско-Сызранской желѣзной дороги, гдѣ занимается точеніемъ и металлическими предметами, 1 приказчикомъ и 1 служитъ въ лавкѣ.

Въ Краснослободскѣ ежегодно отпускается на курсы городскимъ банкомъ и земствомъ 433 р. Къ этой суммѣ въ минувшемъ году присоединилось единовременное пособіе земства (150 руб.), г. Ненюкова (100 р.) и сборъ съ спектакля (248 р. 50 к.), что все вмѣстѣ образовало сумму прихода въ 931 р. 50 к. Въ Нижнемъ-Ломовѣ земство и городское общество ежегодно ассигнуетъ на ремесленные курсы 400 р., въ г. Чембарѣ городъ единовременно ассигновалъ 100 р., земство 300 р. и Московскій купецъ Баклановъ пожертвовалъ 1000 р., изъ которыхъ 900 р. положены въ банкъ для приращенія процентами, въ г. Наровчатѣ земство ежегодно ассигнуетъ 500 р. для этой цѣли. Такая сравнительно большая затрата впрочемъ не оправдывается успѣхомъ ремесленныхъ занятій: на курсахъ обучалось всего 5—10 учениковъ сапожному ремеслу. Въ г. Мокшанѣ городъ и земство даютъ на содержаніе курсовъ 150 р., дѣти обучаются башмачному и сапожному мастерствамъ.

Самый меньшій размѣръ пособія на курсы выдается въ г. Инсарѣ, гдѣ и городское общество и земство ассигнуетъ на это 100 р. въ годъ. Въ гг. Саранскѣ и Городищахъ ремесленные курсы въ прошломъ году прекратились: въ первомъ по неимѣнію будто бы желающихъ учиться ремесламъ, но на самомъ дѣлѣ по несочувствію къ этому представителей мѣстныхъ общественныхъ управленій, что и подтверждается тѣмъ, что въ настоящемъ году при посѣщеніи мною г. Саранска нашлись желающіе учиться ремесламъ и училище вновь открыто; а во второмъ—по отсутствію средствъ платить учителямъ, не пожелавшимъ безвозмездно принять на себя этотъ трудъ. Наконецъ въ г. Керенскѣ ремесленныхъ курсовъ и не открывалось.

Изъ сельскихъ начальныхъ училищъ занятія ремеслами происходили при Константиновскомъ мужскомъ училищѣ, Пензенскаго уѣзда, гдѣ дѣти обучались столярному мастерству на средства попечителя училища г. Челюстинна, ассигнующаго для этого 300 руб. въ годъ, и при Урейскомъ, Краснослободскаго уѣзда, на содержаніе ихъ Краснослободское земство ассигновало 265 р. и одновременно 100 р. на матеріалы.

Что касается помѣщенія для ремесленныхъ занятій то только въ гг. Нижнемъ-Ломовѣ и Краснослободскѣ имѣются особыя, приспособленные для этой цѣли удобные дома; въ гг. Инсарѣ и Наровчатѣ для курсовъ нанимаются отдѣльныя отъ училищъ квартиры; въ гг. же Пензѣ, Чембарѣ и Мокшанѣ ремесленные занятія происходятъ въ помѣщеніи уѣзднаго училища. Для Пензенскаго уѣзднаго училища это нисколько не стѣснительно, потому что въ нижнемъ этажѣ есть особая просторная комната, гдѣ ученики оставляютъ свое платье; эта „шинельная“ комната вполне пригодна для подобныхъ занятій. Но въ Чембарѣ и въ Мокшанѣ ремесленные занятія происходятъ въ классахъ, по окончаніи уроковъ, что неблагопріятно для училища во всѣхъ отношеніяхъ. Въ Мокшанскомъ уѣздномъ училищѣ и безъ того классы крайне тѣсны и не удобны, а различные инструменты, табуретки для рабочихъ до того стѣсняютъ, что нѣтъ свободнаго уголка, гдѣ бы теплое платье учениковъ могло быть развѣшиваемо, а потому оно и сваливается въ безобразную кучу. Съ другой стороны почти постоянное присутствіе учениковъ въ классахъ, при чрезвычайной тѣсотѣ, дѣлаетъ невозможнымъ содержать ихъ въ чистотѣ, а потому въ училищѣ постоянная грязь и запущенность. Въ видахъ устраненія этого, я предложилъ мѣстному городскому головѣ внести на обсужденіе городской думы вопросъ объ отводѣ другаго помѣщенія для занятій ремеслами. Въ минувшемъ году, какъ и въ предшествующіе, для уроковъ по ремесламъ назначалось послѣ-обѣденное время, вслѣдствіе чего ученики должны были приходиться въ училище въ другой разъ, часто изъ отдаленныхъ частей города. Въ ненастное время это служить большимъ препятствіемъ къ аккуратному посѣщенію ими уроковъ. Почему директоръ народныхъ училищъ сдѣлалъ словесное распоряженіе въ Пензенскомъ

и Чембарскомъ училищахъ, чтобы уроки для ремесль были введены въ число недѣльныхъ уроковъ по предметамъ, дабы ученики въ одинъ разъ оканчивали всѣ свои занятія. Такое введеніе ремесель между уроками, съ другой стороны освѣжаетъ умственные силы учащихся и сообщаетъ имъ живость къ воспринятію преподаваемого.

Мѣра эта немогла, однакожь, быть приведена въ исполненіе по всѣмъ училищамъ потому, что въ нѣкоторыхъ городахъ для ремесленныхъ занятій отведены отдѣльныя помѣщенія. Что касается завѣдыванія ремесленными курсами и организациі ихъ занятій, то въ этомъ отношеніи также ничего нѣтъ опредѣленно установленнаго. Въ нѣкоторыхъ городахъ этимъ завѣдываетъ земская управа, въ другихъ городская дума; только въ г. Краснослободскѣ ремесленные курсы находятся въ вѣдѣніи училищнаго совѣта и подъ непосредственнымъ руководствомъ штатнаго смотрителя, какъ члена совѣта отъ вѣдомства Министерства Народнаго Просвѣщенія. Въ гг. Пензѣ, Чембарѣ, Мокшанѣ надъ занятіями наблюдаютъ и распоряжаются ими штатные смотрителя, такъ какъ ученики работаютъ въ помѣщеніи уѣзднаго училища, но главное завѣдываніе какъ ремесленными работами, такъ и суммами находится не въ ихъ вѣдѣніи.

Кромѣ перечисленныхъ дополнительныхъ курсовъ, разсадникомъ ремесленныхъ знаній въ Пензѣ служитъ существующее здѣсь общество для поощренія трудолюбія. При этомъ обществѣ состоитъ школа для портнихъ. Въ этой школѣ обучается 40 дѣвочекъ, которыя готовятся быть: бѣлошвейками, портнихами и модистками; во время недѣльнаго очереднаго дежурства онѣ знакомятся съ прачешнымъ искусствомъ и кухнею. О подготовкѣ каждой дѣвочки, какъ самостоятельной мастерицы, въ настоящее время сказать что либо опредѣленное нельзя, во 1-хъ потому, что школа существуетъ недавно, а во вторыхъ, что въ школу принимаются дѣти, начиная съ 10 лѣтъ, слѣдовательно, при трехлѣтнемъ курсѣ школы, дѣвочка въ 13 лѣтъ не можетъ быть самостоятельной мастерицею. По этому обществомъ принято за правило, чтобы такихъ дѣвочекъ, съ успѣхомъ прошедшихъ весь курсъ, оставлять въ школѣ въ качествѣ мастерицъ съ производствомъ имъ

соответствующаго трудамъ жалованья. Это весьма важно еще и въ томъ отношеніи, что ученицы по большей части или круглыя сироты или дѣти самыхъ бѣдныхъ родителей и потому, чтобы начать свое отдѣльное мастерское хозяйство имъ необходимо заготовить хотя небольшую сумму денегъ и тогда встрѣтиться лицомъ къ лицу съ жизнью. Въ настоящее время оканчиваютъ курсъ 4 дѣвочки, которыя и будутъ переведены изъ разряда ученицъ въ разрядъ мастерицъ.

Что касается городскихъ ремесленниковъ, то число таковыхъ во всѣхъ городахъ губерніи простирается до 9,192 мастеровъ, 6,124 рабочихъ (подмастерьевъ) и 2,764 учениковъ. Это составляетъ 15 процентовъ всей массы городского населенія, изъ чего очевидно, что произведенія этихъ ремесленниковъ не идутъ за предѣлы губерніи, а служатъ только для удовлетворенія мѣстныхъ потребностей.

Сравнительно съ 1874 годомъ, число мастеровъ увеличилось на 1,050 человекъ, т. е. на одну восьмую часть противъ того сколько ихъ было въ 1874 году: число подмастерьевъ увеличилось почти на одну четвертую часть—на 1146 человекъ, число же учениковъ на противъ уменьшилось на 315: въ 1874 году ихъ было 3,079, а въ 1875 г.—2764.

По роду занятій ремесленники, по всѣмъ городамъ губерніи, представляются въ слѣдующемъ видѣ:

	Число въ 1875 г.		
	Мастеровъ.	Рабочихъ.	Учениковъ.
<b>1) Ремесленники, приготовляющіе предметы для пищи:</b>			
Хлѣбниковъ . . . . .	166	78	51
Булочниковъ . . . . .	83	98	45
Пряничниковъ . . . . .	9	47	32
Кондитеровъ . . . . .	14	28	18
Калашниковъ . . . . .	379	259	65
Крендельщиковъ . . . . .	81	77	45
Мясниковъ . . . . .	568	190	46

	Число въ 1875 г.		
	Мастеровъ.	Рабочихъ.	Учениковъ.
<b>2) Приготовляющіе предметы одежды:</b>			
Портныхъ . . . . .	626	409	324
Модистовъ . . . . .	22	72	62
Картузниковъ . . . . .	49	49	32
Шляпниковъ . . . . .	9	4	8
Тулунниковъ . . . . .	268	110	119
Сапожниковъ . . . . .	513	371	367
Башмачниковъ . . . . .	178	124	119
Перчаточниковъ . . . . .	6	4	—
<b>3) Приготовляющіе предметы домохозяйства:</b>			
Кирпичниковъ . . . . .	417	998	134
Печниковъ . . . . .	304	236	141
Столяровъ . . . . .	255	217	165
Мѣдниковъ . . . . .	106	96	62
Лудильщиковъ . . . . .	42	29	31
Шорниковъ . . . . .	79	351	32
Каретниковъ . . . . .	18	36	28
Кузнецовъ . . . . .	672	481	222
Гончаровъ . . . . .	84	10	4
Моляровъ . . . . .	105	140	67
Плотниковъ . . . . .	1324	531	86
Галичниковъ . . . . .	189	130	62
<b>4) Прочіе ремесленники и промышленники, не подходящіе къ тремъ первымъ разрядамъ:</b>			
Извозчиковъ . . . . .	1403	335	—
Коноваловъ . . . . .	112	—	—
Часовщиковъ . . . . .	24	23	49



	Число въ 1875 г.		
	Мастеровъ.	Рабочихъ.	Учениковъ.
Серебряковъ . . . . .	26	22	21
Оружейниковъ . . . . .	19	17	17
Слесарей . . . . .	56	29	27
Ламповщиковъ . . . . .	8	11	9
Живописцевъ . . . . .	25	22	38
Позолотчиковъ . . . . .	21	25	24
Красильщиковъ . . . . .	47	34	47
Переплетчиковъ . . . . .	60	21	18
Рѣзчиковъ . . . . .	24	43	22
Кровельщиковъ . . . . .	60	108	29
Трубопистовъ . . . . .	196	19	1
Свѣчниковъ . . . . .	89	51	27
Цирюльниковъ . . . . .	24	24	36
Синельщиковъ . . . . .	250	165	41
<b>Итого . . . . .</b>	<b>9192</b>	<b>6124</b>	<b>2764</b>

## Промышленность заводская и фабричная.

(Приложение вѣдомость № 2).

Общее число заводовъ и фабрикъ въ Пензенской губерніи простирается до 1432. По количеству жителей и пространству губерніи, такое число заводовъ и фабрикъ казалось бы слишкомъ достаточнымъ и ставило губернію въ разрядъ торгово-промышленныхъ; но въ общемъ числѣ заводовъ считаются маслобойни, круподранки, поташные заводы и т. п., составляющіе принадлежность крестьянъ и относящіеся скорѣе къ разряду кустарной промышленности.

По роду обдѣльваемыхъ продуктовъ фабрики и заводы дѣлятся на три группы: 1) заводы и фабрики, разрабатывающіе животные

продукты; 2) растительные и 3) ископаемые предметы. Къ первой группѣ принадлежатъ: 23 салотопенныхъ завода, 3 мыловаренныхъ, 65 кожевенныхъ, 16 суконныхъ фабрикъ и два клеевыхъ завода. Изъ нихъ въ 1875 г. находились въ бездѣйствіи 8 суконныхъ фабрикъ, одинъ кожевенный и одинъ клеевой заводы; на остальныхъ же фабрикахъ и заводахъ общая сумма производительности простиралась до 1,326,970 руб., а число рабочихъ до 4,004 человекъ. По суммѣ производительности, первое мѣсто занимаютъ суконныя фабрики. На восьми изъ нихъ, дѣйствовавшихъ въ 1875 году, при 3,642 рабочихъ, приготовлено суконъ на 875,750 р., слѣдовательно на каждую фабрику среднимъ числомъ приходилось болѣе 100 тысячъ рублей валоваго дохода (109,468 руб.). Фабрики выдѣлываютъ исключительно низшіе сорты суконъ, преимущественно армейскія, сѣрыя и цвѣтныя и, между прочимъ, на нѣкоторыхъ изъ нихъ приготовляются въ небольшомъ количествѣ байки, распродающіяся среди мѣстнаго населенія.

Второе мѣсто занимаютъ мыловаренные заводы, на которыхъ въ 1875 году, при 21 рабочемъ (на 3-хъ заводахъ), приготовлено продуктовъ на 75,170 руб. Слѣдовательно каждый изъ нихъ среднимъ числомъ выработалъ на 25,056 руб.; за ними слѣдуютъ заводы кожевенные (65 заводовъ), на которыхъ при 284 рабочихъ, выдѣлано кожъ на 336,021 рубль. Такимъ образомъ на каждый заводъ по среднему расчету причитается 5,169 рублей.

Салотопенные и клеевые заводы представляютъ ничтожное производство: сумма производительности первыхъ (23) выражается цифрою 39,629 руб., а двухъ послѣднихъ 400 рублей. Эти заводы составляютъ промышленность людей небогатыхъ, прилагающихъ личный трудъ къ обработкѣ продуктовъ этого рода.

Къ второй группѣ относятся: 211 поташныхъ заводовъ, 6 сахароваренныхъ, 604 маслобойныхъ (изъ которыхъ 35 совсѣмъ закрыты), 7 канатныхъ, 67 винокуренныхъ (изъ которыхъ 15 закрыты), 7 пиво и медоваренныхъ (изъ которыхъ 2 закрыты), 2 писчебумажныя фабрики, 56 солодовенныхъ заводовъ, 11 воскобойныхъ, 21 водочный заводъ и 2 паровыя мельницы съ лѣсопильными машинами. По свѣ-

дѣніямъ, сообщеннымъ владѣльцами этихъ заводовъ, сумма производительности ихъ въ 1875 году простиралась до 3,424,027 руб., а включая въ то число и акцизъ съ вина и спирта уплаченный въ казну—до 14,616,332 руб. 60 коп., изъ которыхъ большая часть, именно 13,119,612 р. 60 к. (съ акцизомъ) относится на винокуренные заводы, занимавшіе въ теченіи 5 мѣсяцевъ 2,082 рабочихъ человѣка. Но въ частности, по суммѣ производительности, первое мѣсто принадлежитъ сахаровареннымъ заводамъ, изъ которыхъ 4 завода, дѣйствовавшіе въ 1875 году, дали валоваго дохода 393,697 руб. и занимали 690 рабочихъ людей.

За тѣмъ слѣдуютъ двѣ писчебумажныя фабрики—Сергѣева въ Пензѣ и Павлова въ Городищенскомъ уѣздѣ. Оборотъ первой въ 1875 г. простирался до 375,000 руб. при 1,006 рабочихъ, а второй—при 30 рабочихъ до 20,000 руб., за ними заслуживаютъ вниманія двѣ паровыя мельницы съ лѣсопильными машинами, устроенныя въ г. Пензѣ и приносящія въ годъ валоваго дохода до 32,000 руб. при 73 рабочихъ. Остальные же фабрики и заводы не представляютъ значительной суммы производительности и составляютъ промыселъ сельскаго населенія (въ особенности маелобонные и поташные заводы), или не богатыхъ городскихъ обывателей.

Къ третьей группѣ принадлежатъ: 7 чугунно-литейныхъ (изъ которыхъ одинъ закрытъ), 300 кирпичедѣлательныхъ, 3 колокольныхъ, 1 хрустальный, 2 стеклянныхъ и 16 заводовъ, приготавливающихъ зажигательныя спички. На всѣхъ нихъ, при 2,484 рабочихъ, сумма производительности въ 1875 году равнялась 464,519 руб. Къ числу болѣе значительныхъ можно отнести хрустальный заводъ въ Городищенскомъ уѣздѣ (Бахметевскій), на которомъ, при 307 рабочихъ, приготавливается хрустальной посуды на 57,000 руб., остальные же заводы представляютъ небольшое производство, а кирпичедѣлательные—составляютъ достояніе небогатыхъ людей и производятъ кирпичъ ручнымъ способомъ, за исключеніемъ одного завода Криштофовича, открытаго въ 1873 году въ г. Городищахъ, гдѣ приготавливается огнеупорный кирпичъ.

Сравнительно съ 1874 годомъ фабричная и заводская промышленность въ Пензенской губерніи не представляетъ значительныхъ переменъ, но тѣмъ не менѣе общая сумма производительности фабрикъ и

заводовъ, простирающаяся до 16,407,820 рублей, заслуживаетъ вниманія. Она составляетъ двѣ трети валоваго дохода отъ земледѣлія цѣлой губерніи, если перевести на деньги количество урожая, полученнаго въ 1875 году и разсчитывая четверть ржи въ 4 р., яровой пшеницы въ 5 р., овса въ 2 р., гречи и ячменя по 3 р., картофеля по 1 р. и остальныхъ яровыхъ хлѣбовъ по 5 рублей.

Правда, что фабричная и заводская промышленность требуютъ значительнаго оборотнаго капитала и специальныхъ знаній, но и земледѣліе безъ денежныхъ затратъ и безъ умѣнія вести хозяйство не достаточно вознаграждаетъ трудъ и не даетъ хорошихъ процентовъ на основной капиталъ, заключающійся въ цѣнности земли.

## Торговля.

Количество взятыхъ въ 1875 году по Пензенской губерніи торговыхъ свидѣтельствъ, сравнительно съ предшествовавшими годами, опредѣляется слѣдующею таблицей:

### Выдано торговыхъ свидѣтельствъ:

	Въ 1871 г.	Въ 1872 г.	Въ 1873 г.	Въ 1874 г.	Въ 1875 г.
а) купеческихъ:					
1 гильдіи . . . . .	26	24	25	22	16
2 гильдіи . . . . .	626	677	699	707	642
б) на мелочный торгъ:					
Съ полною пошлиною . .	1654	1675	1750	1649	1852
Съ половинною пошлиною	441	472	529	466	682
в) на развозный торгъ . .	121	79	75	84	105
г) на разносный торгъ . .	153	184	110	140	156
д) на мѣщанскіе промыслы	544	505	392	417	417
е) прикащичьихъ:					
Перваго класса . . . . .	188	213	213	226	263
Второго класса . . . . .	1725	1811	1861	1580	1668
<b>Всего . . . . .</b>	<b>5478</b>	<b>5640</b>	<b>5654</b>	<b>5291</b>	<b>5801</b>

Вышеизложенный перечень торговых документов, выданныхъ въ послѣдніе пять лѣтъ, свидѣтельствуесть о незначительной торговлѣ въ Пензенской губерніи. Главнымъ образомъ она служитъ способомъ для доставленія мѣстному населенію необходимыхъ жизненныхъ потребностей и въ весьма ограниченныхъ размѣрахъ предметовъ роскоши. Дѣятельность другаго рода—быть посредниками между мѣстными производителями и потребителями произведеній края на главныхъ торговыхъ рынкахъ, слишкомъ мало развита въ торговомъ сословіи Пензенской губерніи. Между тѣмъ здѣшняя губернія не бѣдна матеріалами для торговли: одного хлѣба, вслѣдствіе слабаго на него запроса, въ два послѣдніе года накопилось на нѣсколько десятковъ милліоновъ рублей. Сельскіе хозяева возлагали сильную надежду на вновь открывшуюся Моршанско-Сызрянскую желѣзную дорогу, но до сего времени эта дорога не оказала замѣтнаго вліянія на развитіе торговли. Количество, грузовъ отправленныхъ со станцій, расположенныхъ въ Пензенской губерніи, простиралось въ 1875 г. до 6,505,198 пудовъ, а прибывшихъ на эти станціи—до 1,761,900 пудовъ. Въ числѣ отправленныхъ грузовъ заключается между прочимъ: 674,792 пуда хлѣбнаго вина и спирта (а прибыло 21,918 пуд.), 1779 пудовъ волоса и щетины, 44,700 пудовъ гороху, 1,121,602 пуда крупы и гречихи, 13,325 пудовъ льна и пеньки, 50,899 пудовъ масла коноплянаго, льнянаго и сурепнаго, 385,892 пуда муки ржаной, 50,156 пудовъ разной муки, 141,188 пуд. мяса свѣжаго и соленнаго, 2,263,897 пудовъ овса, 15,933 пуда огородныхъ овощей, 25,830 пудовъ поташа, 653,981 пудъ ржи, 37,283 пуда сала, 62,145 пудовъ льнянаго сѣмени и рыжику, 61,752 пуда солоду и 60,329 пуд. шерсти.

Желая развить мѣстную торговлю, я открылъ на страницахъ губернскихъ вѣдомостей новый справочный отдѣлъ, въ которомъ помѣщаются, между прочимъ, современныя свѣдѣнія о цѣнахъ на хлѣбъ въ Кенигсбергѣ, съ которымъ правленіе Моршанско-Сызрянской желѣзной дороги предполагаетъ открыть прямое товарное сообщеніе, посредствомъ Ряжской, Смоленско-Вяземской и Брестъ-Литовскэй дорогъ, чрезъ Граево. Бюллетень Кенигсберскихъ цѣнъ печатается тотчасъ

по полученіи его по почтѣ въ Пензѣ, т. е. на пятый день по выходѣ въ Кенигсбергѣ.

Было бы весьма желательно, чтобы торговыя сношенія Пензы, непосредственно, съ Кенигсбергомъ установились возможно скорѣе, такъ какъ цѣны на тамошнемъ рынкѣ вдвое, если не болѣе, дороже, чѣмъ въ Пензенской губерніи; да вообще запросъ на произведенія здѣшняго сельскаго хозяйства, неимѣющія достаточно свободнаго сбыта, естественно поднятъ бы ихъ цѣнность и значительно оживилъ промышленную дѣятельность населенія.

Изъ существующихъ въ Пензенской губерніи ярмарокъ, только три можно считать болѣе значительными, именно: Петропавловскую (29 Іюня) въ Пензѣ, Александровскую (30 Августа) въ Саранскѣ и Казанскую (8 Іюля) въ Нижнемъ-Ломовѣ. Но и на этихъ ярмаркахъ торговый оборотъ не представляетъ слишкомъ большой суммы. Въ 1875 году на Петропавловскую ярмарку было привезено товаровъ на 430,000 руб., продано на 90.000 руб., въ 1874 же году было привезено на 362,830 руб., продано на 75,350 руб. На Саранскую ярмарку въ 1875 году привезено на 271,900 руб., продано на 89,935 руб., а въ 1874 году привозилось на 265,650 руб., продавалось на 104.265 руб. На Нижне-Ломовской же ярмаркѣ торговый оборотъ въ 1875 году простирался до 200,000 руб., на 90.000 руб. болѣе, чѣмъ въ 1874 году. Причина такого значительнаго увеличенія торговли на Ломовской ярмаркѣ объясняется большимъ привозомъ крестьянскихъ товаровъ, которые шли очень хорошо.

### Движеніе населенія.

Жителей въ Пензенской губерніи къ 1-му Января 1876 года считается: 601,524 мужскаго и 624,981 женскаго пола, а всего 1,226,505. Это населеніе обоого пола распредѣляется по городамъ и уѣздамъ въ слѣдующемъ видѣ:

Названіе городовъ и ихъ уѣздовъ.	Число жителей въ 1875 году.								
	Въ городѣ.			Въ уѣздѣ.			Итого въ городѣ и уѣздѣ.		
	Муж.	Жен.	Итого.	Муж.	Жен.	Итого.	Муж.	Жен.	Всего.
ПЕНЗА . . . . .	17279	15095	32374	40118	40881	80999	57397	55976	113373
САРАНСКЪ . . . . .	6739	6863	13602	50952	53500	104452	57691	60363	118054
ГОРОДИЩЕ . . . . .	2826	2856	5682	59038	60936	119974	61864	63792	125656
МОКШАНЬ . . . . .	6764	6756	13520	41700	42474	84174	48464	49230	97694
ИНСАРЬ . . . . .	1962	2173	4135	75380	82267	157647	79652	87029	166681
ШИШКѢВЪ . . . . .	2310	2589	4899	—	—	—			
НАРОВЧАТЬ . . . . .	2305	2307	4612	46734	48825	95559	49039	51132	100171
Н.-ЛОМОВЪ . . . . .	3737	4203	7940	59249	63056	122305	66769	71236	138005
В.-ЛОМОВЪ . . . . .	3783	3977	7760	—	—	—			
КРАСНОСЛОБОДСКЪ . . . . .	2982	3061	6043	60656	59500	120156	66173	65509	131682
ТРОИЦКЪ . . . . .	2535	2948	5483	—	—	—			
БЕРЕНСКЪ . . . . .	2962	2905	5867	50566	54115	104681	53528	57020	110548
ЧЕМБАРЬ . . . . .	2839	2880	5719	58108	60814	118922	60947	63694	124641
<b>Всего . . . . .</b>	<b>59023</b>	<b>58613</b>	<b>117636</b>	<b>542501</b>	<b>566368</b>	<b>1108869</b>	<b>601524</b>	<b>624981</b>	<b>1226505</b>

По сословіямъ они дѣлятся:

	Муж.	Жен.	Итого.
Дворянъ потомственныхъ . . . . .	1,822.	2,050.	3,872.
„ личныхъ . . . . .	1,487.	1,545.	3,032.
Духовенства православнаго бѣлаго . . . . .	3,621.	4,246.	7,867.
„ монашествующаго . . . . .	194.	1,038.	1,232.
„ прочихъ исповѣданій . . . . .	275.	294.	569.
Почетныхъ гражданъ: потомственныхъ . . . . .	498.	481.	979.
„ „ личныхъ . . . . .	779.	851.	1,630.
Купцовъ . . . . .	1,595.	1,565.	3,160.
Мѣщанъ . . . . .	23,627.	24,600.	48,227.
Цеховыхъ . . . . .	1,789.	1,810.	3,599.
Крестьянъ всѣхъ наименованій . . . . .	530,286.	558,365.	1,088,651.
Военнаго сословія регулярныхъ войскъ . . . . .	3,055.	64.	3,119.
„ „ безсрочно-отпускныхъ . . . . .	14,515.	4,114.	18,629.

	Муж.	Жен.	Итого.
Военнаго сословія отставныхъ и ихъ дѣтей	17,758.	23,763.	41,521.
Иностранныхъ подданныхъ . . . . .	104.	100.	204.
Лицъ, не принадлежащихъ къ вышеисчисленнымъ разрядамъ . . . . .	119.	95.	214.
	<hr/>	<hr/>	<hr/>
	601,524.	624,981.	1,226,505.

**По вѣроисповѣданію.**

	Муж.	Жен.	Всего.
Православнаго . . . . .	569,694.	592,093.	1,161,887.
Единоувѣрческаго . . . . .	100.	66.	166.
Раскольниковъ разныхъ сектъ . . . . .	6,671.	7,528.	14,199.
Армяно-грегоріанскаго . . . . .	1.	—	1.
Римско-католическаго . . . . .	238.	177.	415.
Протестантскаго . . . . .	213.	173.	386.
Еврейскаго . . . . .	189.	185.	374.
Магометанскаго . . . . .	24,318.	24,759.	49,077.
	<hr/>	<hr/>	<hr/>
	601,524.	624,981.	1,226,505.

Въ 1875 году было:

Браковъ . . . . .	14,432.		
Родившихся мужчинъ . . . . .	37,402,	женщинъ 35,889	всего 73,291.
Умершихъ „ . . . . .	25,857,	„ 24,990	„ 50,847.

Избытокъ родившихся предъ умершими составляетъ: мужчинъ 11,545, женщинъ 10,899, а всего 22,444, болѣе чѣмъ въ 1874 году на 4979 душъ.

Приращеніе населенія составляетъ 1,83‰.

**Подати и повинности.**

**ОКЛАДНЫЕ ПЛАТЕЖИ.**

Къ 1-му Января 1875 года окладныхъ сборовъ въ Пензенской губерніи съ налогомъ съ недвижимыхъ имуществъ въ городахъ оставалось въ недоимкѣ 157,962 р. 72<sup>3</sup>/<sub>4</sub> к.

Причиталось оклада на 1875 годъ . . . . . 2,311,288 „ 99 „



Въ теченіи 1875 года причислено:

Недоимокъ . . . . .	8,388 р. 15 <sup>1</sup> / <sub>4</sub> к.
Оклада . . . . .	60,538 „ 70 „

А всего слѣдовало взыскать . . . . . 2,538,178 р. 57 к.

Изъ того числа исключено:

Недоимки . . . . .	21,613 р. 75 <sup>1</sup> / <sub>2</sub> к.
Оклада . . . . .	17,256 „ 61 <sup>1</sup> / <sub>2</sub> „

И поступило въ Казначейство:

Недоимокъ . . . . .	47,625 р. 60 <sup>1</sup> / <sub>2</sub> к.
Оклада . . . . .	2,316,184 „ 85 „

Всего . . . 2,402,680 р. 82<sup>1</sup>/<sub>2</sub> к.

А такъ какъ сумма годового оклада, за сдѣланными приключеніями и исключеніями, составляла 2,354,571 р. 7<sup>1</sup>/<sub>2</sub> к., то сумма сборовъ, поступившихъ въ 1875 году въ казну, превышаетъ годовой окладъ на 9,239 р. 38 коп.

За тѣмъ къ 1-му Января 1876 года осталось въ недоборѣ:

Недоимокъ прежнихъ лѣтъ . . . . .	97,111 р. 52 к.
и оклада 1875 года . . . . .	38,386 „ 22 <sup>1</sup> / <sub>4</sub> „

Всего . . . 135,497 р. 74<sup>1</sup>/<sub>2</sub> к.

Оставшаяся сумма недоимокъ составляетъ 5,3% всей суммы сбора, слѣдовавшаго къ поступленію въ 1875 году.

Недоимка противъ 1874 года уменьшилась на 22,464 р. 98<sup>1</sup>/<sub>4</sub> к., кромѣ того поступило въ льготный срокъ (съ 1-го по 16-е Января 1876 г.) недоимки 222 р. 54 к. и оклада 2,194 р. 2 к., всего 2,416 р. 56 к. За тѣмъ оставшаяся сумма 133,081 р. 20<sup>1</sup>/<sub>2</sub> к. будетъ составлять немного болѣе 5% всего сбора. Упадаетъ же она главнымъ образомъ на жителей городовъ: Пензы, Наровчата, Саранска, Керенска и за-

штатнаго города Верхняго-Ломова (налогъ съ недвижимыхъ имуществъ), остальная недоимка состоитъ на бывшихъ государственныхъ крестьянахъ Городищенскаго и Краснослободскаго уѣздовъ, на временно-обязанныхъ крестьянахъ всѣхъ уѣздовъ, за исключеніемъ Пензенскаго, Мокшанскаго и Инсарскаго, изъ которыхъ по первымъ двумъ недоимка осталась лишь на бывшихъ дворовыхъ людяхъ, и не могла быть взыскана за безвѣстною отлучкою или совершенною несостоятельностью тѣхъ лицъ, за коими она числится и наконецъ, на частныхъ землевладѣльцахъ Пензенскаго, Городищенскаго, Саранскаго и Керенскаго уѣздовъ. На податныхъ сословіяхъ, за которыми состоитъ недоимка окладныхъ сборовъ, она образовалась, влѣдствіе различныхъ бѣдствій и постепенно пополняется безъ принятія строгихъ мѣръ, чтобы не разстроить хозяйственный бытъ плательщиковъ и не сдѣлать ихъ предъ казною не оплатными должниками.

### Губернскіе и уѣздные земскіе сборы.

Къ 1875 году недоимокъ этихъ сборовъ было 257,149 р. 36<sup>3</sup>/<sub>4</sub> к.  
Окладъ 1875 года составлялъ . . . . . 595,581 „ 42<sup>1</sup>/<sub>2</sub> „

Въ теченіи года вновь причислено:

Недоимокъ . . . . .	879 р. 57 <sup>1</sup> / <sub>4</sub> к.
Оклада . . . . .	3,367 „ 54 <sup>1</sup> / <sub>4</sub> „

А всего ожидалось къ поступленію . . . . . 856,977 р. 90<sup>3</sup>/<sub>4</sub> к.

Изъ того числа исключено:

Недоимокъ . . . . .	2,134 р. 29 <sup>1</sup> / <sub>4</sub> к.
Оклада . . . . .	10,132 „ 38 <sup>1</sup> / <sub>4</sub> „

И взыскано:

Недоимокъ . . . . .	128,000 р. 26 <sup>3</sup> / <sub>4</sub> к.
Оклада . . . . .	486,284 „ 7 „

---

Всего . . . . . 626,551 р. 1<sup>1</sup>/<sub>4</sub> к.

За тѣмъ къ 1-му Января 1876 года осталось невзысканныхъ:

Недоимокъ . . . . .	127,894 р. 38 к.
Оклада . . . . .	102,532 „ 51 <sup>1</sup> / <sub>2</sub> „
<hr/>	
Итого . . . . .	230,426 р. 89 <sup>1</sup> / <sub>2</sub> к.

Въ сравненіи съ 1874 годомъ недоимка уменьшилась на 26,722 р. 47<sup>1</sup>/<sub>4</sub> коп.

Успѣшное и тѣмъ болѣе бездоимочное поступленіе податей праз-ныхъ денежныхъ повинностей возможно прежде всего въ томъ слу-чаѣ, если платежныя единицы способны выдерживать тотъ налогъ, которымъ онѣ облагаются и за тѣмъ, въ числѣ множества причинъ, слѣдуетъ отмѣтить преимущественно своевременное извлеченіе дохо-довъ изъ предметовъ обложенія и предусмотрительное употребленіе онаго. По отношенію къ земскому сбору указанные признаки успѣш-наго его поступленія находятся въ прямой зависимости отъ земскихъ учреждений, которымъ не только предоставлено право, но и вмѣнено въ обязанность облагать предметы по ихъ дѣйствительной стоимости и доходности; равно предоставлено обсуждать и объ удобствѣ уста-новленныхъ срокомъ взноса денежныхъ сборовъ. Фиктивный доходъ слишкомъ возвышенная или пониженная оцѣнка не дадутъ возможно-сти правильно опредѣлить, способенъ ли предметъ выносить тяжести относимаго на него налога, не поведутъ и къ уравнительной расклад-кѣ, хотя-бы % обложенія и былъ для всѣхъ предметовъ одинаковый, потому что одна и таже копейка обложенія въ одномъ случаѣ возъ-мется напримѣръ съ рубля дохода или стоимости, въ другомъ съ боль-шей или меньшей суммы, смотря потому возвышены или понижены противъ дѣйствительности оцѣнка или доходъ облагаемаго предмета; тяжелый несоотвѣтствующій доходу сборъ, конечно, не можетъ спо-собствовать успѣшному его поступленію. По этому правильная оцѣнка и вѣрное опредѣленіе доходности облагаемыхъ предметовъ играютъ первенствующую роль при взносѣ и взысканіи денежнаго налога. По не менѣе важна и благовременная выручка дохода и предусматри-

тельность въ употребленіи его, въ особенности въ Пензенской губерніи, по преимуществу земледѣльческой, гдѣ главный доходъ населенія составляютъ полевые произведенія; время сбыта этихъ произведеній есть самое лучшее и для взноса податей и денежныхъ повинностей, потому что если уже при самой выручкѣ отъ нея не будутъ отдѣлены денежные сборы, то нѣтъ основанія полагать, что плательщики внесутъ ихъ въ другое, бездоходное для нихъ, время; слѣдовательно подмѣнить срокъ для сбыта произведеній для земства составляетъ важную предусмотрительность.

На дѣлѣ-же оказывается, что земскія учрежденія и въ отчетномъ году также какъ и предшествовавшіе не выработали правилъ къ возможно вѣрному опредѣленію стоимости и доходности облагаемыхъ ими предметовъ, слѣдовательно нисколько не способствовали къ облегченію успѣшнаго поступленія денежныхъ взносовъ. Пензенское же уѣздное земство возбудило въ Губернскомъ Земскомъ Собраніи вопросъ объ измѣненіи установленнаго уже закономъ и признаннаго за удобный всѣми земствами губерніи срока взноса податей и повинностей по слѣдующему побужденію. Оно пришло къ заключенію, что взносъ крестьянами податей и повинностей, за вторую половину года 1 Октября, „имѣетъ вредное вліяніе на сельское хозяйство, такъ какъ въ Сентябрѣ въ Пензенскомъ уѣздѣ продолжаются полевые работы и даже уборка хлѣба съ полей, а сборъ податей отвлекаетъ отъ этихъ работъ сельское населеніе. При томъ взносъ сказанныхъ повинностей, возможный, конечно, только по уборкѣ хлѣба и оканчиваемый нынѣ въ теченіи 2—3-хъ недѣль, понижаетъ чрезмѣрно, въ ущербъ плательщикамъ, цѣну на сельскія произведенія, ибо онѣ скопляются разомъ на рынкѣ; напротивъ, расширеніе установленнаго для него срока дало бы возможность крестьянамъ заработать еще въ началѣ осени значительную часть денегъ, нужныхъ имъ на подати и сберечь или продать выгоднѣе свои произведенія, и въ то же время доставило-бы землевладѣльцамъ недостающія имъ теперь рабочія руки“. Губернское Земство, согласившись съ этимъ заключеніемъ, постановило: ходатайствовать предъ Правительствомъ о томъ, чтобы срокъ установленный

въ ст. 189 Общаго положенія о крестьянахъ былъ для всей Пензенской губерніи измѣненъ и назначенъ на 1-е Ноября.

Между тѣмъ изъ практики видно, что къ Сентябрю мѣсяцу, за рѣдкими исключеніями, весь хлѣбъ съ полей бываетъ уже убранъ и крестьяне, пользуясь ясными и теплыми еще днями, спѣшатъ молотить хлѣбъ, чтобы недождать до дождливаго осенняго времени, или зимы, когда снопы нужно уже сушить на овинѣ, слѣдовательно употреблять излишній расходъ на топливо; затѣмъ, неимѣя запасныхъ амбаровъ, гдѣ бы обмолоченное зерно хранилось долгое время, стараются продать его. Этими-то пока неустранимыми причинами и объясняется скопленіе хлѣба на рынкахъ во время осени; въ это-же время крестьянинъ гонитъ на ярмарки и весь излишній скотъ свой, чтобы избавиться отъ расхода на зимнее его прокормленіе, везетъ огородныя произведенія, пеньку, мочало, и т. п. словомъ все, что можетъ, обращаетъ въ деньги, такъ какъ у него нѣтъ мѣста для зимняго храненія предметовъ его продажи. Если въ это время не будутъ уплачены казенные и земскіе денежные сборы, то выручка отъ продажи уйдетъ на осенніе праздники, которыхъ такъ много, и на свадебныя пирушки и тогда взысканіе недоимокъ будетъ сопряжено съ большою тягостью для плательщиковъ, такъ какъ оно, за израсходованіемъ денегъ, должно упасть на имущество недоимщиковъ.

Такимъ образомъ земство не только не способствовало успѣшному поступленію денежныхъ сборовъ, напротивъ своею непредусмотрительностію, вызвавшеюся въ приведенномъ ходатайствѣ, даетъ поводъ къ накопленію недоимокъ.

### Городскіе доходы и расходы.

Общая сумма городскихъ доходовъ и расходовъ въ 1875 году значительно превышала таковую же сумму за 1874 годъ. Въ этомъ послѣднемъ году дѣйствительный приходъ денегъ по всемъ городамъ простирается до 186,608 руб. 4<sup>1</sup>/<sub>4</sub> коп., а расходъ—до 190,149 р. 8 к.; въ 1875 же году на приходъ поступило 240,984 р. 6 к. и въ расходъ 242,600 р. 71<sup>3</sup>/<sub>4</sub> коп.

По каждому городу отдѣльно доходъ и расходъ представляются въ слѣдующемъ видѣ:

ГОРОДА.	Остатокъ отъ прежнихъ лѣтъ.		Дѣйствительный приходъ денегъ за 1875 г.		Дѣйствительный расходъ денегъ за 1875 г.		Остатокъ всего къ 1876 г.	
	Рубли	Коп.	Рубли.	Коп.	Рубли.	Коп.	Рубли.	Коп.
Пенза . . . . .	14547	3 <sup>3</sup> / <sub>4</sub>	127765	27 <sup>1</sup> / <sub>4</sub>	130859	55 <sup>3</sup> / <sub>4</sub>	11452	75 <sup>1</sup> / <sub>4</sub>
Саранскъ . . . . .	542	54	18458	13	18251	18 <sup>1</sup> / <sub>2</sub>	749	48 <sup>1</sup> / <sub>2</sub>
Инсаръ . . . . .	4845	48 <sup>1</sup> / <sub>4</sub>	14570	—	13270	—	6145	48 <sup>1</sup> / <sub>4</sub>
Краснослободскъ .	5243	25 <sup>1</sup> / <sub>2</sub>	14545	20 <sup>1</sup> / <sub>2</sub>	13282	71	6505	75
Нижній Ломовъ .	2169	77 <sup>3</sup> / <sub>4</sub>	17299	40 <sup>1</sup> / <sub>4</sub>	18186	44	1282	74
Чембаръ . . . . .	2418	96	14404	51 <sup>3</sup> / <sub>4</sub>	15283	3 <sup>1</sup> / <sub>2</sub>	1540	44 <sup>1</sup> / <sub>4</sub>
Городище . . . . .	305	11 <sup>1</sup> / <sub>4</sub>	8716	36 <sup>1</sup> / <sub>4</sub>	8680	50	340	97 <sup>1</sup> / <sub>2</sub>
Мокшанъ . . . . .	254	63	10119	83 <sup>1</sup> / <sub>2</sub>	10349	42	25	4 <sup>1</sup> / <sub>2</sub>
Наровчатъ . . . . .	625	6 <sup>1</sup> / <sub>2</sub>	4204	16 <sup>1</sup> / <sub>2</sub>	4100	82 <sup>1</sup> / <sub>4</sub>	728	40 <sup>3</sup> / <sub>4</sub>
Керенскъ . . . . .	890	71 <sup>1</sup> / <sub>2</sub>	6633	62 <sup>1</sup> / <sub>2</sub>	6834	73 <sup>3</sup> / <sub>4</sub>	689	60 <sup>1</sup> / <sub>4</sub>
Верхній Ломовъ .	—	—	2156	26	1854	76	301	50
Шинкѣевъ . . . . .	—	—	1294	27	1038	92	255	35
Троицкъ . . . . .	—	—	817	1 <sup>1</sup> / <sub>2</sub>	608	63	208	38 <sup>1</sup> / <sub>2</sub>
<b>Итого . .</b>	<b>31842</b>	<b>57<sup>1</sup>/<sub>2</sub></b>	<b>240984</b>	<b>6</b>	<b>242600</b>	<b>71<sup>3</sup>/<sub>4</sub></b>	<b>30225</b>	<b>91<sup>3</sup>/<sub>4</sub></b>

Въ суммѣ городскихъ доходовъ по г. Пензѣ показаны 29,260 р. 75 коп., переданные изъ казны на содержаніе войскъ.

Увеличеніе доходовъ произошло отъ возвышенія арендной платы за оброчныя статьи и отъ образованія новыхъ статей городского дохода.

По мѣрѣ увеличенія дохода увеличилась и сумма расходовъ, въ особенности по г. Пензѣ: а) на содержаніе мѣсть и лицъ городского общественнаго управленія, б) на содержаніе пожарной части, в) на благоустройство города и г) на выдачу квартирныхъ денегъ воинскимъ чинамъ и другія издержки по воинской части.

Занасные капиталы, составляющіеся изъ остатковъ городскихъ доходовъ имѣются въ слѣдующихъ городахъ:

Въ Пензѣ 17890 р. 64<sup>3</sup>/<sub>4</sub> коп., которые заключаются въ билетахъ городского общественнаго банка и 5<sup>0</sup>/<sub>100</sub> государственнаго банка.

Въ Чембарѣ 9000 р., которые хранятся въ мѣстномъ общественномъ банкѣ.

Въ Краснослободскѣ 6505 р. 75 к., изъ нихъ 4350 р. хранятся изъ 5<sup>1</sup>/<sub>2</sub><sup>0</sup>/<sub>100</sub> въ мѣстномъ общественномъ банкѣ, 2150 руб. заключаются въ билетахъ государственнаго казначейства (серіи) и 5 руб. 75 коп. наличными деньгами.

Въ Инсарѣ 15,000 р., изъ нихъ 10,000 р. хранятся въ Пензенскомъ общественномъ банкѣ и 5,000 р. въ городской управѣ.

Въ заштатныхъ городахъ: Верхнемъ-Ломовѣ 301 р. 50 к.; деньги эти хранятся въ городской управѣ.

Въ Троицкѣ 255 р. 35 к., изъ коихъ 200 р. вложены въ Краснослободскій общественный банкъ и 55 р. 35 к. хранятся у городского головы.

Городскихъ недоимокъ къ 1 января 1876 г. состоитъ по городамъ:

Пензѣ . . . . .	21,350 р. 61 <sup>3</sup> / <sub>4</sub> к.
Саранску . . . . .	1,738 „ 37 <sup>1</sup> / <sub>2</sub> „
Чембару . . . . .	3,147 „ 75 „
Нижнему Ломову . . . . .	2,591 „ 7 <sup>3</sup> / <sub>4</sub> „
Городищамъ . . . . .	445 „ 68 „
Инсару . . . . .	192 „ — „
Мокшану . . . . .	227 „ 25 <sup>1</sup> / <sub>2</sub> „
Краснослободску . . . . .	994 „ 25 „
Керенску . . . . .	2,693 „ 64 „
Наровчату . . . . .	1,831 „ 77 <sup>1</sup> / <sub>2</sub> „
Троицку . . . . .	240 „ 90 „
Шишкѣеву . . . . .	79 „ 37 <sup>1</sup> / <sub>2</sub> „

**Итого . 35,532 р. 69<sup>1</sup>/<sub>2</sub> к.**

Недоимка уменьшилась противъ 1874 года на 514 рублей.

## Выкупные платежи.

Отъ 1874 къ 1875 году оставалось въ недоимкѣ 205,247 р. 26 к. и слѣдовало поступить оклада 1,010,527 руб. 50 коп., къ этому вновь причислено: недоимокъ 419 руб. 99<sup>1</sup>/<sub>2</sub> коп., оклада 3,922 руб. 31 коп., исключено недоимокъ 9,980 руб. 37<sup>3</sup>/<sub>4</sub> коп., оклада 2,714 руб. 69 коп., а всего въ теченіи 1875 года слѣдовало взыскать выкупныхъ платежей 1,207,321 руб. 99<sup>3</sup>/<sub>4</sub> коп., взыскано недоимокъ 49,298 руб. <sup>3</sup>/<sub>4</sub> к., оклада 997,458 р. 78 к., всего 1,046,741 р. 78<sup>3</sup>/<sub>4</sub> к., затѣмъ осталось къ 1-му Января 1876 года въ недоборѣ недоимокъ 146,388 р. 87 к. и оклада 14,281 р. 34 к., а всего 160.670 р. 21 к., что составляетъ 13,2% той общей суммы, которая должна была поступить къ 1-му Января 1876 года; въ льготный срокъ т. е. съ 1-го по 16-е Января 1876 года поступило еще: недоимокъ 1,933 р. 99 к. и оклада 1,823 р. 48 к., всего 3,757 р. 47 к.

Большая часть недоимокъ выкупныхъ платежей числится по уѣздамъ: Инсарскому, Мокшанскому, Городищенскому, Саранскому, Керенскому и Краснослободскому.

## Оброчные крестьянскіе платежи въ пользу помѣщиковъ.

Годовой окладъ и недоимка къ 1875 году оброчныхъ крестьянскихъ платежей по всей губерніи простиралась до 305,850 р. 89<sup>1</sup>/<sub>2</sub> к. изъ которыхъ къ 1-му Января 1876 года осталось въ недоимкѣ 77,461 р. 90<sup>1</sup>/<sub>2</sub> к. Большая часть этой недоимки состоитъ за крестьянами: Саранскаго уѣзда 24,077 р. 26<sup>1</sup>/<sub>2</sub> к., Мокшанскаго 15,472 р. 67<sup>1</sup>/<sub>2</sub> к., Керенскаго 20,008 р. 4<sup>3</sup>/<sub>4</sub> к., Чембарскаго 8,657 р. 37 к. и Краснослободскаго 4,240 р. 30 к.



Въ сравненіи съ недоимкою, оставшеюся къ 1875 г. (88,798 руб. 26<sup>3</sup>/<sub>4</sub> к.), цифра уменьшилась на 11,336 р. 36<sup>1</sup>/<sub>4</sub> к. Хотя въ 1875 г. недоимки и оклада слѣдовало ко взысканію менѣе противъ 1874 г. на 2,255 р. 95 к., но и за исключеніемъ разности, цифра недобора въ сравненіи съ недоимкою, оставшеюся къ 1875 г., всетаки уменьшилась въ отчетномъ году на 9,080 р. 40<sup>1</sup>/<sub>2</sub> к.

Не вполне исправное поступленіе оброка произошло преимущественно отъ неурожая хлѣбовъ въ прежніе годы; хотя въ 1875 году урожай былъ и удовлетворителенъ, но накопившейся недоимки крестьяне вдругъ уплатить не въ состояніи.

### Акцизные сборы.

Главнымъ источникомъ акцизныхъ сборовъ въ Пензенской губерніи служатъ **винокуренные заводы** число которыхъ во всѣхъ уѣздахъ простирается до 66. Изъ нихъ въ 1875 году находились въ бездѣйствіи 15, а на остальныхъ, при 2,501 рабочемъ выкурено вина на 13,002,500 руб. 95 коп., считая въ томъ числѣ и акцизъ, причитающійся въ казну.

Заводы, производившіе въ 1875 году винокурение, расположены по губерніи слѣдующимъ образомъ: въ городѣ Пензѣ 1, въ уѣздахъ: Пензенскомъ 11, Городищенскомъ 12, Краснослободскомъ 3, Наровчатскомъ 2, Мокшанскомъ 4, Саранскомъ 3, Инсарскомъ 8, Нижнеломовскомъ 5 и Чембарскомъ 2. На нихъ переработано въ вино: ржаной муки 3.901,185 пудовъ, сухаго солоду 365,233 пуда, зеленаго солоду 8,664 пуда и картофеля 5,746 пудовъ. Изъ этихъ матеріаловъ получилось 1,810,195 ведеръ безводнаго спирта, изъ которыхъ 1,598,901 ведро подлежатъ оплатѣ акцизомъ въ пользу казны, а 211,294 ведра составляютъ безакцизный перекуръ заводчиковъ.

Въ 1874 году винокуренное производство было нѣсколько слабѣе, чѣмъ въ 1875, именно: въ 1874 году перекурено: 3,295,404<sup>1</sup>/<sub>2</sub> пуда

ржаной муки, 307,504 пуда сухаго солоду, 4,350 пудовъ зеленого солоду и 330 пудовъ овсяной муки, изъ которыхъ получено 1,497,020 ведеръ безводнаго спирта. Изъ этого количества 1,331,236 ведеръ подлежали акцизу, а 165,784 ведра составляли безъакцизный перекуръ заводчика.

Большая выкурка вина, сравнительно съ 1874 годомъ, объясняется во первыхъ тѣмъ, что въ 1875 году дѣйствовало однимъ заводомъ болѣе, чѣмъ въ 1874 и во вторыхъ тѣмъ, что нѣкоторые заводы перестроены изъ меньшей въ большую силу. Конечно низкія цѣны на ржаной хлѣбъ, составляющій на здѣшнихъ заводахъ главный матеріаль для винокуренія, способствовали къ усиленію винокуренія.

Движеніе вина, остававшагося въ заводскихъ подвалахъ и оптовыхъ складахъ, выкуренаго на заводахъ Пензенской губерніи и привезеннаго изъ другихъ губерній, выражается слѣдующими цифрами:

Къ 1-му января 1875 года оставалось въ заводскихъ подвалахъ, оптовыхъ складахъ и водочныхъ заводахъ 141,841 ведро безводнаго спирта, вновь выкурено въ 1875 году 1,810,195 ведръ, привезено изъ другихъ губерній 21,759 ведръ. Отпущено изъ заводовъ и складовъ въ 1875 году: за границу 354,755 ведръ, въ другія губерніи 905,265 ведръ и на мѣстное потребленіе 445,883 ведра. За тѣмъ осталось къ 1-му Января 1876 года на лицо въ заводскихъ подвалахъ, оптовыхъ складахъ и водочныхъ заводахъ 267,892 ведра безводнаго спирта.

Сравнительно съ 1874 годомъ, количество вина, отпущеннаго въ 1875 году за границу было менѣе на 159,092 ведра, (въ 1874 году было отпущено за границу 513,847 ведръ), а отпускъ вина въ другія губерніи увеличился на 126,406 ведръ, (въ 1874 году было отпущено въ другія губерніи 678,859 ведръ.). Это объясняется простымъ торговымъ расчетомъ—гдѣ дороже даютъ, туда и отправляютъ, можетъ быть тоже самое вино изъ другихъ губерній было отправлено за границу, а изъ Пензенской губерніи его не выгодно было отправлять

туда, вследствие незначительныхъ требованій непосредственно изъ-за границы. Но тѣмъ не менѣе общій отпускъ вина изъ Пензенской губерніи въ 1875 году былъ болѣе чѣмъ въ 1874 году на 67,314 ведръ и за тѣмъ осталось къ 1876 г. въ подвалахъ и складахъ болѣе чѣмъ оставалось къ 1875 году на 126,051 ведро.

На мѣстное потребленіе, какъ значится въ отчетѣ Управляющаго акцизными сборами, отпущено было въ 1874 году 426,487 ведръ, а въ 1875 году 445,883 ведра, болѣе чѣмъ въ 1874 году на 19,396 ведръ. Но тотъ же Управляющій объясняетъ, что количество вина, показанное на мѣстное потребленіе, есть приблизительное, такъ какъ объ оборотѣ вина въ питейныхъ заведеніяхъ свѣдѣній въ акцизномъ управленіи не имѣется и для него неизвѣстно ни количество вина, поступившаго изъ другихъ губерніи въ питейныя заведенія Пензенской губерніи и на оборотъ вынущеннаго изъ питейныхъ заведеній Пензенской губерніи въ таковыя же заведенія другихъ губерніи.

Количество акцизныхъ суммъ, учтенныхъ акцизнымъ надзоромъ въ Пензенской губерніи, съ вина и спирта, выкуреннаго на заводахъ, за 1875 годъ простирается до 11,192,305 р. 60 к., а въ 1874 году простиралось до 9,318,654 р. 46¼ к., поступило же въ казначейство Пензенской губерніи акциза съ вина и спирта, въ 1874 г. 2,122,608 р. 90 к., а въ 1875 году 2,250,412 р. 16 к., болѣе противъ 1874 года на 127,803 р. 26 коп.

**Пиво и медовареніе** въ Пензенской губерніи не развито въ такой степени, какъ винокуренное производство. Въ 1874 году существовало всего пять пиво и медоваренныхъ заводовъ, а въ 1875 году число ихъ увеличилось тремя. Заводы находятся исключительно въ городахъ, именно: въ Пензѣ 4, Краснослободскѣ 1, Н. Ломовѣ 1, Чембарѣ 1 и въ Керенскѣ 1. Изъ нихъ въ отчетномъ году дѣйствовали шесть, именно: въ Пензѣ 3 и по одному въ городахъ: Краснослободскѣ, Нижнемъ Ломовѣ и Керенскѣ.

Количество пива и меда, а также употребленныхъ на ихъ выдѣлку продуктовъ, акцизному управленію неизвѣстно, такъ какъ взысканіе акцизной пошлины дѣлается по емкости посуды, а не по коли-

честву выдѣланныхъ напитковъ; сумма же акциза, полученнаго съ пиво и медовареннаго производства простиралась въ 1874 году до 5,453 р. 64 к., а въ 1875 году до 6,673 р. 77 к. Среднимъ числомъ на каждый заводъ въ 1875 году причиталось акциза по 1,112 р. 30 к., но въ дѣйствительности, одинъ заводъ въ Краснослободскѣ обложенъ былъ пошлиною въ 96 р. 84 к., одинъ заводъ въ Керенскѣ— въ 392 р. 70к., одинъ заводъ въ Нижнемъ Ломовѣ—въ 989 руб. 76 коп. (а въ 1874 году въ 1158 руб. 48 коп.) и три завода въ Пензѣ—въ 5194 руб. 47 коп., изъ которыхъ одинъ, дѣйствовавшій въ 1874 году, далъ акциза въ казну 4295 руб. 16 коп.

У меня нѣтъ положительныхъ данныхъ о мѣстѣ сбыта выдѣлываемыхъ на заводахъ въ Пензенской губерніи пива и меда, но, съ достовѣрностію, можно заключить, что все количество пива и меда идетъ на мѣстное, въ предѣлахъ губерніи, потребленіе.

**Свеклосахарныхъ заводовъ** въ Пензенской губерніи находится шесть: въ уѣздахъ: Мокшанскомъ 1, Саранскомъ 3 и Инсарскомъ 2. Изъ нихъ дѣйствовали въ 1875 году три, по одному въ каждомъ изъ названныхъ уѣздовъ, а въ 1874 году—одинъ въ Саранскомъ уѣздѣ. По суммѣ производительности самый большой заводъ въ Мокшанскомъ уѣздѣ (въ имѣніи г. Азаревича) онъ далъ въ 1875 году валоваго дохода до 26.928 руб.; число рабочихъ на всѣхъ свеклосахарныхъ заводахъ простиралось до 607 человекъ, а сумма акциза съ сахарнаго песку, выработаннаго на заводахъ, простиралась въ 1875 г. до 6895 р. 20 коп., при суммѣ производительности заводовъ въ 41,371 р. 20 коп., а въ 1874 году—до 1108 руб. 80 коп., при суммѣ производительности въ 7,444 руб. 80 коп.

**Табачный доходъ** въ Пензенской губерніи составляютъ сборы за акцизные свидѣтельства на право куренія и продажи табаку. Въ 1874 году этотъ сборъ простирался до 10,067 руб., а въ 1875 году до 10,032 рублей.

**Сумма патентнаго сбора** съ питейныхъ заведеній и заводовъ въ 1874 году простиралась до 255,678 руб. 80 коп., а въ 1875 году—до 225,052 руб. 50 коп. Уменьшеніе зависѣло отъ сокращенія числа

заведеній для раздробительной продажи питій, послѣдовательно продолжающагося съ 1873 года. За тѣмъ къ числу случайныхъ доходовъ по акцизному вѣдомству относятся **взысканія за нарушенія правилъ питейнаго устава**, но сумма таковыхъ взысканій не значительна. Вотъ цифры ея за послѣдніе четыре года. Въ 1872 году было взыскано 3010 руб. 32 коп., въ 1873—2379 руб. 37 коп., въ 1874—1142 р. 83 коп. и въ 1875—2560 руб. 50 коп.

Въ общей сложности сумма всѣхъ акцизныхъ сборовъ въ Пензенской губерніи, учтенныхъ акцизными управленіями въ 1875 году, простиралась до 11,443,301 руб. 32 коп. (въ томъ числѣ 326 р. 75 к. за проданное казенное имущество). Она превышаетъ сумму таковыхъ же сборовъ за 1874 годъ (9,318,654 руб. 46<sup>3</sup>/<sub>4</sub>) коп. на 2,124,646 руб. 85<sup>1</sup>/<sub>4</sub> коп., а за 1873 годъ (8,726,277 руб. 59<sup>1</sup>/<sub>2</sub>) на 2,717,023 руб. 72<sup>1</sup>/<sub>2</sub> коп. Точно также увеличился и сборъ поступившій въ мѣстныя казначейства, именно: въ 1873 году поступило въ казначейства Пензенской губерніи всѣхъ акцизныхъ сборовъ 2,349,596 руб. 99<sup>1</sup>/<sub>2</sub> коп., въ 1874 году—2,400,956 руб. 17 коп., а въ 1875 году—2,496,466 руб. 48 коп.

Обращаясь къ вопросу о количествѣ мѣстьпродажи питій и о томъ вліяніи, какое оказываютъ питейныя заведенія на народную нравственность, я долженъ повторить все высказанное мною въ обзорахъ губерніи за прошедшіе 2—3 года, именно, что неограниченное число кабаковъ—зло, растлѣвающее нравственность населенія. Кабакъ въ селеніи есть мѣсто постоянного сборища праздныхъ крестьянъ. Собравшись около него, иногда вовсе не съ цѣлью напиться, а просто потолковать на досугѣ, толпа мало по малу угощается водкою, затѣмъ попойки переходятъ въ грубыя оргіи, при чемъ въ невѣжественной массѣ разыгрываются сцены, унижающія человѣческое достоинство; свидѣтелями же подобныхъ сценъ бываетъ почти все село и, естественно, не выносить отсюда нравственные начала. Многіе крестьяне окончательно спились въ питейныхъ заведеніяхъ, во множествѣ расплодившихся послѣ уничтоженія откупной системы. Многіе совершенно разорились и стали не только бесполезными, но вредными

членами общества. Само насеніе убѣдилось въ пагубномъ вліяніи кабаковъ на экономическое и нравственное состояніе народа. Во многихъ сельскихъ обществахъ Пензенской губерніи состоялись мірскіе приговоры о мѣрахъ къ уменьшенію пьянства. Одни постановили во-все уничтожить кабаки, другіе—сократить число ихъ до извѣстныхъ размѣровъ, третьи опредѣлили воспретить потребленіе вина въ самыхъ кабакахъ, подъ страхомъ взисканія денежнаго штрафа съ нарушителей общественнаго приговора. Этимъ путемъ число мѣстъ раздробительной продажи питій сократилось въ 1875 году противъ 1874 года на 132, а противъ 1873 года на 898.

Вотъ сравнительная вѣдомость о числѣ мѣстъ раздробительной продажи въ Пензенской губерніи, за послѣдніе три года.

Название заведеній.	Число существовавшихъ въ Пензенской губерніи питейныхъ заведеній.		
	Въ 1873 г.	Въ 1874 г.	Въ 1875 г.
Ренсковыхъ погребовъ . . . . .	101	142	79
Погребовъ русскихъ виноградныхъ винъ	—	—	23
Трактирныхъ заведеній и бѣлыхъ харчевень . . . . .	183	212	233 *)
Портерныхъ и пивныхъ лавокъ . . .	1	1	4
Питейныхъ домовъ, шинковъ, корчемъ, штофныхъ лавокъ и т. п. . . . .	1,840	1,382	1,301 **)
Временныхъ ренсковыхъ погребовъ . .	16	8	2
Временныхъ выставокъ . . . . .	10	14	35
Буфетовъ . . . . .	—	—	17
<b>Итого . . . . .</b>	<b>2,592</b>	<b>1,836</b>	<b>1,694</b>

\*) Въ томъ числѣ 32 трактира, временно открывавшіеся на ярмаркахъ.  
 \*\*) Въ томъ числѣ 50 по полугодовымъ патентамъ.

ПИТЕЙНЫЯ ЗАВЕДЕНІЯ, СУЩЕСТВОВАВШІЯ ВЪ 1875 ГОДУ, БЫЛИ РАСПРЕДЕЛЕННЫ ПО ГОРОДАМЪ И СЕЛЕНІЯМЪ ВЪ СЛѢДУЮЩЕМЪ ВИДѢ:

ГОРОДА И УѢЗДЫ.	Число заведеній въ 1875 году.								Итого.
	Ренсковыхъ погребовъ.	Погребовъ русскихъ винограднахъ винъ.	Трактирныхъ заведеній и бланхъ харчевенъ.	Портерныхъ и пивныхъ лавокъ.	Питейныхъ домовъ, шинковъ, харчевенъ, штофныхъ лавокъ и прот.	Временныхъ релісковыхъ по ребовъ.	Временныхъ вставокъ.	Буфетовъ.	
Въ г. Пензѣ . . . . .	9	2	33	3	102	—	—	4	153
„ Пензенскомъ уѣздѣ . .	4	—	4	—	104	—	—	2	114
„ г. Городищѣ . . . . .	4	1	1	—	16	—	—	—	19
„ Городищенскомъ уѣздѣ .	—	5	3	—	132	—	—	2	142
„ г. Краснослободскѣ и заштатномъ городѣ Троицкѣ	7	—	17	—	34	—	—	—	58
„ Краснослободскомъ уѣздѣ	3	2	15	—	104	—	—	—	124
„ г. Наровчатѣ . . . . .	5	—	12	—	16	—	—	—	33
„ Наровчатскомъ уѣздѣ . .	—	—	3	—	70	—	—	—	73
„ г. Мокшанѣ . . . . .	3	—	13	—	15	—	—	—	31
„ Мокшанскомъ уѣздѣ . .	—	7	7	—	85	—	—	—	99
„ г. Инсарѣ, съ заштатнымъ городомъ Шишкѣвомъ .	5	1	11	—	22	—	—	—	39
„ Инсарскомъ уѣздѣ . . .	—	3	8	—	97	—	—	—	108
„ г. Саранскѣ . . . . .	11	—	13	—	32	—	—	1	57
„ Саранскомъ уѣздѣ . . .	—	2	7	—	88	—	—	—	97
„ г. Нижнемъ-Ломовѣ, съ заштатнымъ городомъ Верхнимъ-Ломовомъ . . . . .	9	—	28	1	34	2	35	3	112
„ Нижне-Ломовскомъ уѣздѣ	1	—	10	—	104	—	—	3	118
„ г. Керенскѣ . . . . .	3	—	10	—	14	—	—	1	28
„ Керенскомъ уѣздѣ . . .	2	—	16	—	75	—	—	—	83
„ г. Чембарѣ . . . . .	8	—	18	—	26	—	—	—	52
„ Чембарскомъ уѣздѣ . . .	8	—	14	—	131	—	—	1	154
<b>Итого . . .</b>	<b>79</b>	<b>23</b>	<b>233</b>	<b>4</b>	<b>1301</b>	<b>2</b>	<b>35</b>	<b>17</b>	<b>1694</b>

Изъ этой таблицы видно, что на одни города Пензенской губернии, населеніе которыхъ простирается всего до 117,636 жителей обоего пола, причитается 582 заведенія для раздробительной продажи питей, а на всѣ селенія губернии, заключающія въ себѣ 1,108,869 жителей—1,112 заведеній. Такимъ образомъ, сравнительно съ населеніемъ въ городахъ, число питейныхъ заведеній внятеро болѣе, чѣмъ въ селеніяхъ. Въ послѣднихъ одинъ кабакъ приходится болѣе чѣмъ на 1000 жителей, въ городахъ же на 1000 жителей приходится почти пять кабаковъ, или одинъ кабакъ на 200 съ небольшимъ жителей. Еще рельефнѣе выдается число кабаковъ, взятое отдѣльно по нѣкоторымъ городамъ. Такъ напр. въ г. Чембарѣ, при населеніи въ 5719 человекъ, въ 1875 году существовало 52 заведенія для раздробительной продажи питей, слѣдовательно на каждую 1000 жителей приходилось болѣе чѣмъ по 9 кабаковъ; въ Нижнемъ и Верхнемъ Ломовахъ, при населеніи въ 15,700 было 112 питейныхъ заведеній, т. е. болѣе 7 на каждую 1000 жителей. Тоже самое въ Наровчатѣ, на 4612 жителей было 33 кабака.

Такое непомерное число питейныхъ заведеній развило страшное пьянство въ городахъ, въ особенности среди мастераго и рабочаго населенія. Содержатели ремесленныхъ заведеній жалуются, что нѣтъ никакой возможности имѣть дѣло съ мастеравыми и подмастерьями, пьянствующими во всякій праздникъ—ради праздника, послѣ праздника—съ похмѣлья и при полученіи задѣльной платы—потому что есть деньги въ карманѣ. До какой степени спилось рабочее населеніе городовъ, доказательствомъ можетъ служить тотъ фактъ, что въ призывѣ къ исполненію воинской повинности 1875 года, въ первомъ призывномъ участкѣ Пензенскаго уѣзда, большинство призываемыхъ изъ городскихъ жителей оказалось негодными къ военной службѣ по слабости здоровья и за нихъ должны были поступить крестьянетѣхъ волостей, которые, по несчастью, попали въ составъ перваго призывнаго участка.

Чрезмерное пьянство въ городахъ обратило на себя вниманіе городскихъ общественныхъ управленій: въ ноябрѣ и декабрѣ мѣсяцахъ



1875 года во всѣхъ, безъ исключенія, городскихъ думахъ Пензенской губерніи былъ возбужденъ вопросъ о мѣрахъ къ уменьшенію пьянства и почти всѣ думы пришли къ заключенію о необходимости сократить число питейныхъ заведеній съ раздробительною продажею вина.

Вотъ что писала Пензенская городская дума въ своемъ постановленіи отъ 15 Ноября 1875 г. „ограниченіе и регулированіе порядка открытія мѣстъ раздробительной продажи крѣпкихъ напитковъ становится крайне необходимымъ, въ виду сильно развившагося въ послѣднее время пьянства въ средѣ рабочаго класса; пьянства, поощряемаго громаднымъ количествомъ существующихъ въ Пензѣ питейныхъ заведеній и подрывающаго благосостояніе городского населенія.“ Нѣкоторые изъ гласныхъ городской думы заявили, что „распространеніе въ Пензѣ питейныхъ заведеній и неизбежнаго спутника ихъ пьянства въ настоящее время достигло такихъ громадныхъ размѣровъ, что пора обратить на это серьезное вниманіе. Едва ли нужно говорить о тѣхъ неисчислимыхъ бѣдствіяхъ, которое ведетъ за собою пьянство, въ особенности среди рабочаго народа, несущаго въ кабакъ свою послѣднюю трудовую копѣйку. Едва ли кому неизвѣстно, что распространеніе питейныхъ домовъ служитъ къ распространенію и притоновъ безнравственности. Не рѣдко кабакъ бываетъ мѣстомъ, куда сбывается всякая преступнымъ путемъ добытая вещь и такія мѣста служатъ въ иныхъ случаяхъ причиною не отысканія слѣдовъ преступленія. Упадокъ благосостоянія простаго класса, отсутствіе рабочихъ рукъ, общее пониженіе уровня семейной нравственности и увеличеніе числа преступленій кроется въ повальномъ пьянствѣ.“

По обсужденіи этого вопроса Пензенская городская дума пришла къ заключенію о необходимости сократить число мѣстъ раздробительной продажи питій и опредѣлила въ 1876 году дозволить открыть въ Пензѣ всего двадцать пять питейныхъ заведеній; воспретивъ вовсе открытіе таковыхъ: на соборной и базарной площадяхъ, на одной изъ главныхъ улицъ (Московской) и на окраинахъ города.

Нижне-Ломовская городская дума постановила: въ 1876 году разрѣшить открытіе въ городѣ 12 кабаковъ, указавъ мѣстности, гдѣ та-

ковые вовсе не должны быть открываемы, при чемъ ограниченіе это не должно касаться ренсковыхъ погребовъ.

Мокшанская городская дума опредѣлила: оставить въ городѣ всего семь питейныхъ заведеній, указавъ мѣстности, гдѣ должны существовать таковыя, воспретивъ въ остальныхъ мѣстахъ вовсе открывать заведенія для раздробительной продажи питій.

Городищенская и Шишкѣвская городскія думы,—не ограничивая числа мѣсть продажи питій, указали мѣстности, въ которыхъ питейная продажа вовсе не должна быть допущена.

Троицкая дума ограничила число питейныхъ заведеній четырьмя.

Верхне-Ломовская дума постановила: вовсе недозволять открытіе питейныхъ заведеній въ г. Верхнемъ-Ломовѣ.

Краснослободская городская дума, не ограничивая числа ренсковыхъ погребовъ, постановила: дозволить открытіе только двухъ питейныхъ заведеній другого рода.

Чембарская дума постановила: ограничить число питейныхъ заведеній одиннадцатю, за исключеніемъ ренсковыхъ погребовъ.

Всѣ перечисленныя постановленія городскихъ думъ вовсе не касались трактирныхъ заведеній, которыя открываются безъ особыхъ разрѣшеній со стороны городскихъ общественныхъ управленій. Вслѣдствіе этого, опредѣленія думъ, объ ограниченіи мѣсть раздробительной продажи питій, были тотчасъ парализованы открытіемъ вмѣсто кабаковъ, трактирныхъ заведеній и бѣлыхъ харчевень, которыя въ сущности есть тѣ-же кабаки, лишь безъ права продажи питій на выносъ. Въ законѣ относительно трактирныхъ заведеній заключаются указанія о правѣ содержателей ихъ имѣть извѣстнаго рода закуски, чай, кофе и т. п., но нигдѣ нѣтъ точнаго опредѣленія объ устройствѣ подобныхъ заведеній и объ обязанности содержателей имѣть въ нихъ надлежащія помѣщенія по роду торговли со столами, кухнею и т. п.; поэтому всѣ содержатели питейныхъ домовъ, на долю которыхъ не достался жребій на открытіе кабака, или содержатели питейныхъ домовъ въ тѣхъ мѣстностяхъ, гдѣ вовсе недозволено открывать таковыя, перемѣнили лишь вывѣску питейнаго дома на бѣлую харчевню и продол-

жаютъ торговать точно также, какъ было до изданія приведенныхъ постановленій городскихъ думъ, съ тою только разницею, что прежде питейный домъ открывался въ опредѣленный закономъ часъ утра и закрывался не позднѣе 11 часовъ вечера, а теперь бѣлая харчевня открывается во всякое время утромъ и не запирается до 12 часовъ ночи, какъ всякое трактирное заведеніе. Въ виду такихъ аномальныхъ явленій, для достиженія благой цѣли, къ которой стремятся городскія общественныя управленія, по моему мнѣнію, необходимо или точно опредѣлить порядокъ устройства и содержаніе трактирныхъ заведеній, или предоставить городскимъ управленіямъ право ограничивать число трактировъ наравнѣ съ другими питейными заведеніями, подчинивъ ихъ тѣмъ же условіямъ и относительно воспрещенія открывать въ извѣстной мѣстности.

За сокращеніемъ числа питейныхъ заведеній, сумма патентнаго сбора въ казну естественно должна будетъ уменьшиться. Но принимая въ соображеніе, что помимо патентнаго сбора, сумма акциза, поступающаго въ казну съ заводовъ Пензенской губерніи съ каждымъ годомъ увеличивается и съ избыткомъ покрываетъ недоборъ за патенты на питейныя заведенія, едва-ли уменьшеніе патентнаго сбора причинитъ замѣтный ущербъ Государственному Казначейству. Наконецъ, чтобы пополнить недоборъ патентной пошлины, мнѣ кажется, возможно еще возвысить цѣну патентовъ. Это не окажетъ вреднаго вліянія на экономическое состояніе населенія, отзовется лишь на интересахъ содержателей кабаковъ, которые и въ настоящее время находятъ выгоднымъ платить по пяти и даже по десяти тысячъ рублей за право открытія питейнаго заведенія въ извѣстной мѣстности. Возвышеніе цѣны патента можетъ сдѣлать невыгоднымъ открытіе питейнаго заведенія въ малонаселенной мѣстности, но отсутствіе кабака въ такой мѣстности принесетъ одну пользу, не причинивъ никому вреда. Съ другой стороны, если бы казна и понесла незначительный ущербъ въ патентномъ сборѣ, то матеріальныя и нравственныя выгоды населенія, ожидаемыя отъ сокращенія числа мѣстъ раздробительной продажи питій, значительно вознаграждаютъ эту потерю. Убѣдясь на опытѣ

въ томъ, что съ уничтоженіемъ питейныхъ заведеній въ нѣкоторыхъ отдѣльныхъ селеніяхъ, мѣстное населеніе замѣтно поправилось, вслѣдствіе сбереженій отъ уменьшенія пьянства, и оказалось въ состояніи заплатить образовавшіяся на немъ громадныя недоимки въ податяхъ, я смѣло могу свидѣтельствовать, что уменьшеніе кабаковъ вообще возвыситъ уровень благосостоянія народа, а вмѣстѣ съ тѣмъ и экономическія силы Государства.

## Отправленіе натуральныхъ повинностей.

**а) Подводной.** Подводная повинность во всѣхъ уѣздахъ Пензенской губерніи переложена изъ натуральной въ денежную. Стоимость отправленія этой повинности въ 1875 году исчислена была въ 92,995 руб. 64 коп., а на 1876 годъ въ уѣздныя смѣты внесено на этотъ предметъ 94,677 руб. 57 к. Ежегодное увеличеніе расходовъ на эту повинность зависитъ сколько отъ постепеннаго возвышенія цѣнъ на фуражъ, столько и, даже еще болѣе, отъ того что земскимъ учрежденіямъ предоставлено право позволять бесплатныя разѣзды на содержимыхъ ими стоичныхъ лошадяхъ всѣмъ лицамъ, состоящимъ на земской службѣ; эти же лошади отпускаются за прогоны и всѣмъ слѣдующимъ по дѣламъ службы, вслѣдствіе чего комплектъ стоичныхъ лошадей увеличивается. Но увеличеніе числа земскихъ лошадей и расхода на ихъ содержаніе не только не облегчаетъ, но усложняетъ и затрудняетъ разѣзды полиціи при исполненіи ею своихъ служебныхъ обязанностей, такъ какъ права такого множества лицъ на бесплатныя и оплачиваемыя разѣзды на земскихъ лошадяхъ, неизбежно влекутъ за собою столкновенія и задержку. Къ этому слѣдуетъ добавить, что земство Пензенской губерніи составило себѣ убѣжденіе, что право непосредственнаго распоряженія стоичными лошадьми принадлежитъ исключительно земской управѣ, вслѣдствіе чего, на примѣръ, председатель Керенской земской управы сдѣлалъ распоряженіе, чтобы стоичныя ямщики не давали полиціи ни какого отчета въ употребленіи содержимыхъ ими лошадей и даже не являлись въ Полицію для объ-

ясненій по этому предмету, а чинамъ полицейскаго управленія заявили, чтобы они жалобы свои на ямщиковъ и даже самыя требованія отъ нихъ лошадей на каждую поѣздку адресовали въ земскую управу. Такія распоряженія, явно парализующія власть полиціи и дающія ямщикамъ поводъ къ произволу и злоупотребленіямъ относительно отпуска лошадей чинамъ полиціи, часто вынуждали сихъ послѣднихъ въ экстренныхъ, нетерпящихъ отлагательства, случаяхъ нанимать на свой счетъ лошадей почтовыхъ и когда затѣмъ требовали отъ управы возврата прогонныхъ денегъ, она обращалась сначала къ изслѣдованію причинъ неподачи стоичныхъ лошадей и въ большинствѣ случаевъ отказывала въ возвратѣ прогонныхъ денегъ, находя, что содержатель станціоннаго пункта былъ невиноватъ, такъ какъ лошади все были въ разгонѣ, или что полицейскій чиновникъ, недождавшись подачи ему земскихъ лошадей и нанявши почтовыхъ, самъ былъ причиною своихъ расходовъ. Такія дѣйствія предсѣдателя управы Штротберга были предложены мною на разсмотрѣніе очереднаго губернскаго земскаго собранія, которое нашло ихъ правильными, мотивируя также заключеніе тѣмъ, что выполненіе обязательной подводной повинности по закону лежитъ на земствѣ, а не на ямщикахъ и потому требованія объ отпускѣ стоичныхъ лошадей должны быть обращаемы непосредственно въ земскую управу. Противъ такого постановленія я далъ протестъ, объяснивъ, что земство, переложивъ подводную повинность изъ натуральной въ денежную, сдаетъ выполненіе оной съ торговъ подрядчикамъ, которые и становятся въ непосредственное отношеніе къ полиціи, для которой, какъ и для другихъ указанныхъ въ законѣ лицъ, повинность эта установлена; кромѣ того управа засѣдаетъ въ извѣстные дни и часы дня, потребность же полиціи въ лошадяхъ случается во всякое время дня и ночи; слѣдовательно, требованіе лошадей непосредственно отъ управы и фактически непримѣнимо. При томъ по закону и по разъясненію Правительствующаго Сената земскимъ учрежденіямъ предоставлены все способы учета въ правильномъ употребленіи стоичныхъ лошадей, а не непосредственнаго распоряженія повинностію, выполненіе которой сдано уже контрагентамъ;

въ этомъ случаѣ стоичные пункты становятся къ полиціи въ такое же отношеніе, въ какомъ находятся сданныя съ торговъ почтовые станціи къ почтовому начальству.

Но такъ какъ протестъ мой окончательно будетъ разсматриваться въ будущемъ декабрьскомъ очередномъ губернскомъ земскомъ собраніи, а до того времени дѣйствія земскихъ управъ могутъ продолжаться въ томъ же направленіи, то разъѣзды полиціи по дѣламъ службы становятся въ положеніе, не имѣющее подъ собою твердой законной почвы и такъ какъ при описанныхъ порядкахъ въ Керенскомъ уѣздѣ чины полиціи вынуждены бывають нанимать лошадей на свой счетъ, то служба ихъ и безъ того сложная и тяжелая, обращается въ непосильную и по неволѣ неуспѣшную.

Кромѣ лошадей, содержимыхъ на счетъ земства на стоичныхъ пунктахъ, въ теченіи года были выставлены обывателями и натуральныя подводы для проходящихъ войскъ. Повинность эту земскія учрежденія считаютъ достаточно вознаграждаемою выдачею установленныхъ контрмарокъ и потому къ отбыванію оной привлекаются только тѣ селенія, которыя стоятъ на пути слѣдованія войскъ, безъ распредѣленія ея поровну между всѣми обывателями. О количествѣ выставленныхъ подводъ и полученныхъ за нихъ контрмарокъ доставлены свѣдѣнія только отъ 4 земскихъ управъ: Пензенской, Нижне-ломовской, Городищенской и Наровчатской. Всего въ этихъ уѣздахъ въ теченіи 1875 года поставлено 1,517 подводъ, за которыя получено контрмарками и деньгами 1,121 р. 5 коп., каковыя и зачтены отправившимъ повинность въ уплату податей.

**б) Дорожной.** Повинность эта отправляется денежнымъ и натуральнымъ способомъ. На денежный сборъ отнесено содержаніе всѣхъ почтовыхъ дорогъ въ губерніи и большихъ проѣздныхъ, такъ называемыхъ коммуникаціонныхъ трактовъ въ уѣздахъ: Саранскомъ, Инсарскомъ, Краснослободскомъ, Наровчатскомъ и Керенскомъ. Содержаніе почтовыхъ дорогъ въ 1875 году обошлось губернскому земству въ 49,810 руб. 65 коп., менѣе, чѣмъ ассигновано было на этотъ годъ, на 6,489 р. 58 коп. На 1876 годъ на дорожную повинность внесено

въ смѣту губернскихъ повинностей 54,323 р. 25 коп. На содержаніе въ отчетномъ году коммуникаціонныхъ трактовъ въ 5 уѣздахъ псчислено было 11,653 руб. 30 коп., а на 1876 годъ въ смѣты внесено 13,920 руб. 25 коп.

Проселочныя дороги не приняты въ вѣдѣніе земства и содержаніе ихъ въ отчетномъ году, какъ и прежде, лежало на обязанности владѣльцевъ дачъ, по которымъ дороги пролегаютъ. Крестьянскія общества строятъ и ремонтируютъ дорожныя сооруженія на проселкахъ натуральнымъ способомъ, помѣщики же и прочіе землевладѣльцы вынуждены отбывать эту повинность деньгами, покупая лѣсъ и нанимая рабочихъ. Чего стоила въ отчетномъ году эта повинность, неизвѣстно; но очевидно, что отбываніе оной неуравнительно и потому обременительно. Пензенское уѣздное земство, сознавая непосильную тяжесть этой повинности въ тѣхъ мѣстностяхъ, гдѣ требуется устроить цѣльныя дорожныя сооруженія, сочло необходимымъ оказывать владѣльцамъ такихъ дачъ или сельскимъ обществамъ вспомоствованіе, на что въ прошломъ году изъ суммъ земства израсходовано 2,246 руб. 17½ коп., а на 1876 годъ внесено въ смѣту 2,100 руб.

**в) Квартирной.** Въ отчетномъ году квартирующія въ губерніи войска были размѣщены согласно положенію о преобразованіи квартирной повинности. Изъ временно квартирующихъ войскъ въ Пензѣ находились: 160 пѣхотный Абхазскій полкъ, въ которомъ состояло 7 штабъ и 50 оберъ-офицеровъ и 2,014 нижнихъ чиновъ—и ремонтное депо 13 и 14 гусарскихъ полковъ 7 кавалерійской бригады, въ которомъ было 2 оберъ-офицера и 74 нижнихъ чиновъ; но съ 1 сентября депо выбыло въ с. Самарскъ, Екатеринославской губерніи, Ростовскаго уѣзда. Мѣстныя войска были: въ Пензѣ—управленіе губернскаго воинскаго начальника — 1 генераль, 3 офицера и 13 нижнихъ чиновъ и—управленіе уѣзднаго воинскаго начальника съ 1 штабъ, 4 оберъ-офицерами и 200 нижнихъ чиновъ; въ уѣздныхъ городахъ—9 воинскихъ начальниковъ и 873 нижнихъ чиновъ. Всего же въ губерніи было: 77 штабъ и оберъ-офицеровъ и 3,174 нижнихъ чиновъ. Такъ какъ на опредѣленные положеніемъ для нижнихъ чиновъ квар-

тирные оклады, особое о земскихъ повинностяхъ присутствіе не могло нанять казарменныхъ помѣщеній, то весь ассигнованный въ его распоряженіе квартирный окладъ, въ количествѣ 39,525 р. 1 коп., оно передало въ городскія управы, которыя, съ приплатою изъ городскихъ средствъ, размѣстили войска казарменно, исключая 2 линейныхъ ротъ Абхазскаго полка, которыя, по недостатку въ г. Пензѣ свободныхъ обывательскихъ домовъ, разрѣшено было вывести въ пригородныя слободы и—мѣстныхъ войскъ въ городахъ: Наровчатѣ и Инсарѣ, гдѣ нижніе чины квартировали по обывателямъ и—въ Городищѣ, гдѣ половина квартировала казарменно, а другая половина— по обывательскимъ квартирамъ, съ уплатою за это домохозяевамъ условленной цѣны.

### Воинская повинность.

Въ 1875 году былъ выполненъ второй призывъ на основаніи новаго устава о воинской повинности, ВЫСОЧАЙШЕ утвержденного 1-го Января 1874 года.

Дѣйствія присутствій въ участкахъ начались во всѣхъ уѣздахъ, исключая Инсарскаго и Городищенскаго, съ 1-го Ноября; въ Инсарскомъ съ 3, и Городищенскомъ съ 5 Ноября. Окончились: въ Керенскомъ уѣздѣ 15, Мокшанскомъ 16, Краснослободскомъ, Пензенскомъ и Наровчатскомъ 20, Чембарскомъ 21, Нижне-Ломовскомъ и Саранскомъ 23, Инсарскомъ 28, и Городищенскомъ 29 Ноября. Дѣйствія присутствій продолжались въ каждомъ участкѣ отъ 3-хъ до 7-ми дней.

Призыву къ исполненію воинской повинности подлежало:

а) по призывнымъ спискамъ . . . . .	12,959.
б) „ дополнительнымъ спискамъ (безъ жеребья) . . . . .	15.
	Итого . . 12,974.
в) „ дополнительнымъ спискамъ Б) (вынувшіе жеребій въ предшествовавшіе призывы и получившіе отерочку) .	312.



Исключено изъ означенныхъ списковъ убывшихъ послѣ составленія призывныхъ списковъ . . . . .	196.
Числилось по дополнительнымъ спискамъ В (вольно-опредѣляющихся) . . . . .	11.

Въ числѣ внесенныхъ въ призывные списки заключалось:

а) Имѣющихъ право на льготы по семейному положенію:

I-го разряда . . . . .	3,662.
II-го „ . . . . .	2,602.
III-го „ . . . . .	831.
<hr/>	
Всего . . . . .	7,095.

б) Получившихъ отсрочку:

1) По имущественному положенію . . . . .	3.
2) На окончаніе образованія . . . . .	19.
<hr/>	
А всего . . . . .	22.

в) Освобожденныхъ отъ воинской повинности по 62 ст. устава (священно-служители и неаломщицъ) . . . . . 1.

Число лицъ, коимъ опредѣленъ возрастъ по наружному виду, по 137 и 138 ст. устава . . . . . 96.

Изъ того числа внесено въ призывные списки дополнительно, по 139 ст. устава . . . . . 78.

Всего вынутію жеребья подлежало . . . . . 12,840.

При осмотрѣ и приѣмѣ:

а) Освобождено отъ службы въ войскахъ:

1) По недостаточному росту . . . . .	40.
2) По болѣзнямъ и тѣлеснымъ недостаткамъ . . . . .	456. *)

\*) Изъ того числа 116 относятся на Пензенскій уѣздъ и преимущественно на первый призывной участокъ, къ которому приписанъ городъ Пенза.

3) Вслѣдствіе одновременнаго призыва къ жеребью  
двухъ родныхъ братьевъ по 50 ст. устава . . . . . 3.

---

А всего . . . . . 499.

б) Назначена отсрочка:

1) По невозможности . . . . . 471.

2) Для излеченія болѣзней . . . . . 21.

3) Вслѣдствіе нахождения подъ слѣдствіемъ и судомъ . . . . . 21.

в) Назначено къ переосвидѣтельствуванію . . . . . 17.

г) Отправлено въ лечебныя заведенія на испытаніе . . . . . 63.

д) Неявились по призыву . . . . . 233.

---

Всего . . . . . 826.

По разверткѣ назначено къ поступленію на службу . . . . . 3,374.

Въ то число принято въ войска:

а) Изъ лицъ, внесенныхъ въ дополнительный списокъ А.

подлежащихъ назначенію на службу безъ жеребья:

1) На основаніи 158 ст. устава . . . . . 10.

2) На основаніи 217 ст. устава . . . . . 1.

---

Итого . . . . . 11.

б) Изъ лицъ, внесенныхъ въ дополнительный списокъ Б.

поступленіе коихъ въ войска было отсрочено:

1) На основаніи 44 ст. устава . . . . . 120.

2) На основаніи 53 ст. устава . . . . . 2.

---

Всего . . . . . 122.

в) Изъ лицъ, внесенныхъ въ призывные списки . . . . . 3,220.

г) Зачетныхъ квитанцій . . . . . 20.

---

Всего принято . . . . . 3,373.

Въ числѣ принятыхъ заключается:

- а) подлежащихъ назначенію во флотъ, по 2 п. 15 ст. устава 2.  
 б) неимѣвшихъ права на льготу по семейному положенію 3,326.  
 в) имѣвшихъ право на льготу:

III-го разряда . . . . .	13.
II-го „ . . . . .	12.
<hr/>	
Всего . . . . .	3,353.

- г) имѣющихъ право на сокращенные сроки службы:

По 2 п. 56 ст. устава . . . . .	6.
„ 3 „ „ „ „ . . . . .	24.
„ 4 „ „ „ „ . . . . .	9.

- д) неимѣющихъ право на сокращенные сроки службы по образованію:

1) умѣющихъ читать и писать или только читать . . . . .	340.
2) безграмотныхъ . . . . .	2,974.
<hr/>	
Итого . . . . .	3,353.

- е) подлежащихъ по приѣмѣ зачисленію въ запасъ на основаніи 63 ст. устава . . . . . 10.

- ж) способныхъ къ строевой службѣ . . . . . 3,254.  
 „ нестроевой . . . . . 99.

---

Всего . . . . . 3,353.

- з) мѣрою роста:

1) въ 2 арш. 2 <sup>1</sup> / <sub>2</sub> верш. . . . .	95.
2) „ 2 „ 3 „ . . . . .	517.
3) „ 2 „ 4 „ . . . . .	876.
4) „ 2 „ 5 „ . . . . .	947.
5) „ 2 „ 6 „ . . . . .	630.
6) „ 2 „ 7 „ . . . . .	229.
7) „ 2 „ 8 „ . . . . .	55.
8) „ 2 „ 9 „ . . . . .	4.

---

Итого . . . . . 3,353.

и) по сословиямъ:

1) Дворянъ потомственныхъ и личныхъ . . . . .	12.
2) Лицъ, состоящихъ на государственной гражданской службѣ	8.
3) Почетныхъ гражданъ потомственныхъ и личныхъ . . . . .	16.
4) Прочихъ лицъ, изъятыхъ отъ внесенія въ 10 народную перепись, а также вышедшихъ послѣ ревизіи изъ подат- наго состоянія . . . . .	22.
5) Купцовъ . . . . .	4.
6) Мѣщанъ и цеховыхъ . . . . .	133.
7) Крестьянъ всѣхъ наименованій . . . . .	3,154.
8) Прочихъ лицъ, внесенныхъ въ ревизскія сказки, а равно приписанныхъ къ обществамъ послѣ ревизіи . . . . .	4.
<hr/>	
Итого . . . . .	3,353.

к) По происхожденію:

1) Русскихъ . . . . .	2,818.
2) Нѣмцевъ . . . . .	1.
3) Татаръ . . . . .	97.
4) Мордвы . . . . .	399.
5) Мещеряковъ . . . . .	38.
<hr/>	
Итого . . . . .	3,353.

л) По вѣроисповѣданію:

1) Православныхъ и единовѣрцевъ . . . . .	3,201.
2) Раскольниковъ . . . . .	54.
3) Лютеранъ . . . . .	1.
4) Магометанъ . . . . .	97.
<hr/>	
Всего . . . . .	3,353.

м) Женатыхъ . . . . . 2,286.

Изъ числа принятыхъ новобранцевъ:

а) Отправлено съ мѣсть призыва въ лечебныя заведенія, на основаніи 23 ст. наставленія для руководства при освидѣтельствѣваніи тѣлосложенія и здоровья лицъ, призванныхъ къ исполненію воинской повинности . . . . .	45.
б) Отправлено съ мѣста призыва по назначенію въ войска . . . . .	21.
в) Распущено по домамъ на основаніи 155 ст. устава . . . . .	3,287.
	<hr/>
Итого . . . . .	3,353.

На основаніи 154 ст. устава:

а) Зачислено въ ратники ополченія . . . . .	8,306.
б) Освобождено отъ этого зачисленія по неспособности носить оружіе . . . . .	165.
	<hr/>
Всего . . . . .	8,471.

На мѣстахъ призыва было:

а) Заболѣвшихъ . . . . .	4.
б) Умершихъ . . . . .	2.
	<hr/>
Всего . . . . .	6.

Кромѣ дѣйствій по призыву, присутствіями по воинской повинности въ теченіи 1875 года:

Сдѣлано 7 представленій о возвращеніи съ дѣйствительной службы по семейному положенію на основаніи 49 ст. устава.

Принято на замѣну состоящихъ на службѣ по 51 ст. устава 12 чел.

Выдано свидѣтельствъ о припискѣ къ призывнымъ участкамъ:

а) Лицамъ, означеннымъ въ 95 ст. устава . . . . .	240.
б) Прочимъ лицамъ, обязаннымъ по ст. 97 устава получить эти свидѣтельства . . . . .	47.
	<hr/>
Всего . . . . .	287.

По свѣдѣніямъ, сообщеннымъ присутствіямъ, на основаніи 103 ст. устава воинскими начальниками, поступило въ войска вольноопредѣляющимися . . . . .	10.
Перечисленныхъ, на основаніи 119 и 120 ст. устава, изъ одного призывнаго участка въ другой . . . . .	7.

Принято на службу на основаніи 151 ст. устава:

а) Подлежащихъ переосвидѣтельствуванію . . . . .	5.
б) Находящихся въ лечебныхъ заведеніяхъ на испытаніи . . . . .	27.
в) Неявившихся по призыву . . . . .	44.
г) Состоящихъ подъ слѣдствіемъ или судомъ . . . . .	10.
<hr/>	
Всего . . . . .	86.

Принято на службу по дополнительному жеребью, на основаніи 158 и 159 ст. устава . . . . .	18.
---	-----

Выдано свидѣтельство о явкѣ къ исполненію воинской повинности и сдѣлано отмѣтокъ о семъ на приписныхъ свидѣтельствахъ, на основаніи 160 и 161 ст. устава:

а) Объ освобожденіи отъ службы на всегда . . . . .	634.
б) О зачисленіи въ ополченіе . . . . .	8,306.
в) Временныхъ . . . . .	548.
<hr/>	
Итого . . . . .	9,488

ПРИНЯТО ЖАЛОБЪ:

а) Письменныхъ . . . . .	588.
б) Словесныхъ . . . . .	76
<hr/>	
Всего . . . . .	664.

ИЗЪ ТОГО ЧИСЛА:

а) На неправильности въ призывныхъ спискахъ . . . . .	141.
б) По назначенію льготъ . . . . .	483.

в) По опредѣленію возраста по наружному виду . . . . .	19.
г) „ опредѣленію годности къ службѣ . . . . .	21.
	<hr/>
А всего . . . . .	664.

ИЗЪ ЧИСЛА ПОДАВАННЫХЪ ЖАЛОБЪ, ПРИЗНАНО УВАЖИТЕЛЬНЫМИ:

а) На неправильности въ призывныхъ спискахъ . . . . .	46.
б) По назначенію льготъ . . . . .	106.
в) „ опредѣленію возраста по наружному виду . . . . .	9.
г) „ опредѣленію годности къ службѣ . . . . .	1.
	<hr/>
Всего . . . . .	162.

Перенесено жалобъ въ губернское по воинской повинности присутствіе . . . . .	116.
Перенесено жалобъ въ Правительствующій Сенатъ по ст. 211 устава . . . . .	14.

Число лицъ, приговоренныхъ ко взысканіямъ за нарушеніе законовъ  
по воинской повинности:

а) По 212 ст. устава . . . . .	1.
б) „ 213 „ „ . . . . .	2.
в) „ 214 „ „ . . . . .	13.
г) „ 215 „ „ . . . . .	3.
д) „ 216 „ „ (принятыхъ на службу) . . . . .	2.
е) „ 217 „ „ . . . . .	1.

Число чрезвычайныхъ засѣданій присутствій по воинской по- винности по всей губерніи доходило до . . . . .	215.
Вступившихъ бумагъ было . . . . .	6,343.
Исходящихъ . . . . .	13,520.
Дѣлъ, оставшихся нерѣшенными къ 1875 году . . . . .	5.
Вновь введенныхъ дѣлъ . . . . .	621.
Дѣлъ, рѣшенныхъ въ теченіи отчетнаго года . . . . .	600.
За тѣмъ осталось не рѣшенныхъ дѣлъ къ 1876 году . . . . .	26.

РАСХОДЫ ПО ПРИЗЫВУ И ПРИЕМУ НА СЛУЖБУ И НА СОДЕРЖАНИЕ УЪЗДНЫХЪ  
ПРИСУТСТВИЙ ВЪ ТЕЧЕНИИ ОТЧЕТНАГО ГОДА ПРОСТИРАЛИСЬ:

РАСХОДЫ КАЗНЫ ПО 164 СТ. УСТАВА:

а) На путевое, квартирное и порціонное довольствіе военныхъ членовъ, медиковъ и военныхъ прием- щиковъ . . . . .	1,693 р. 2 <sup>1</sup> / <sub>2</sub> к.
б) На заготовленіе предметовъ для измѣренія роста и для изслѣдованія здоровья людей . . . . .	11 р. 25 к.
в) На канцелярскіе и прочіе расходы, поименованные въ пункт. 3 означенной статьи . . . . .	3,046 р. — —
<hr/>	
Всего . . . 4,750 р. 27 <sup>1</sup> / <sub>2</sub> к.	

РАСХОДЫ ИЗЪ ЗЕМСКИХЪ СБОРОВЪ ПО 166 И 167<sup>а</sup> СТ. УСТАВА:

а) На путевое и квартирное довольствіе предѣдателей и членовъ присутствій . . . . .	254 р. 60 к.
б) Канцелярскіе . . . . .	3,921 р. — —
и в) На наемъ помѣщеній для присутствій, а также на ихъ меблированіе, отопленіе и освѣщеніе . . . . .	2,175 р. — —
<hr/>	
А всего . . . 6,350 р. 60 к.	

Случаевъ, оказавшихъ вредное вліяніе на ходъ призыва въ 1875 году и вообще на правильное теченіе дѣлъ по воинской повинности не было. Но нельзя не обратить вниманія на то обстоятельство, что многіе изъ отцовъ призываемыхъ и ихъ самихъ обращались съ просьбами о стѣснительномъ положеніи, въ которое они поставлены примѣненіемъ къ нимъ закона (1 прим. къ 45 ст.), по которому пасынки считаются за родныхъ сыновей и—циркуляромъ Министерства Внутреннихъ Дѣлъ о непредоставленіи льготъ одиночкамъ. На практикѣ, законъ о признаніи пасынковъ за родныхъ сыновей приходилось примѣнять въ слѣдующихъ случаяхъ: вдова, имѣющая у себя единственнаго сына, выходила за мужъ за вдовца, также имѣвшаго у себя одного или болѣе сыновей. Бракъ таковыхъ супруговъ, смертію одного



изъ нихъ, расторгался, вельдетвіе чего всякая связь между сводными братьями естественно прерывалась. Между тѣмъ единственный родной сынъ такихъ отца или матери, имѣющій своднаго брата, призывался безъ права на льготу и поступалъ въ службу, несмотря на то, что оставшіеся дома пасынки, живущіе отдѣльно, неказываютъ ни какого вспомоствованія отчиму или мачихѣ. Положеніе подобныхъ отчима, или мачихи, оставшихся въ старости безъ поддержки,—понятно. Въ неменѣе трудномъ положеніи оказались и семейства одиночекъ, поступившихъ въ службу. Не предвидя новаго устава о воинской повинности, а по прежнему рекрутскому уставу, пользуясь льготою, одиночки, въ большинствѣ случаевъ, обзавелись собственнымъ хозяйствомъ и, женившись, имѣють уже дѣтей; съ поступленіемъ такихъ одиночекъ на службу, жены съ дѣтьми остались безъ поддержки и хозяйства ихъ должны разстроиться.

Въ уѣздныхъ по воинской повинности присутствіяхъ возникали слѣдующія вопросы:

1. Наровчатское уѣздное воинское присутствіе вошло въ губернское присутствіе съ представленіемъ, что въ Ноябрѣ 1874 г. по жеребьевому порядку призывался для отбыванія рекрутской очереди крестьянинъ, с. Самаевки, Илья Араповъ, но за отлучкою въ рекруты не данъ, а вмѣсто его поступилъ поджеребьевою Семень Савельевъ Рысаковъ. По явкѣ изъ отлучки Арапова, онъ данъ на перемѣну поджеребьеваго Рысакова. Между тѣмъ сей послѣдній до возвращенія его изъ службы, умеръ на оной, почему отецъ умершаго Рысакова просилъ о выдачѣ на него зачетной рекрутской квитанціи. Пензенская казенная палата, гдѣ производилось по этому предмету дѣло, имѣя въ виду, что на основаніи 431, 441 и 531 ст. IV т. уст. рекр., прод. 1863 г. и 33 ст. ВЫСОЧАЙШАГО Манифеста о наборѣ въ 1868 г., возвращеніе по разнымъ случаямъ изъ военной службы рекрутъ, а равно и разсмотрѣніе дѣлъ о выдачѣ поджеребьевымъ крестьянамъ квитанцій относится до обязанности воинскихъ присутствій, препроводила прошеніе Рысакова на распоряженіе Наровчатскаго воинскаго присутствія, которое въ ходатайствѣ Рысакову о выдачѣ квитанціи на сына

отказало, по неимѣнію точныхъ указаній въ законѣ. Послѣ того казенная палата 15 января 1875 г. препроводила въ Наровчатское воинское присутствіе зачетную рекрутскую квитанцію для выдачи крестьянину Рысакову. Уѣздное присутствіе, принимая во вниманіе, что палата выдала квитанцію Рысакову вопреки прежняго своего опредѣленія и постановленія воинскаго присутствія, — просило губернское воинское присутствіе разъяснить: можетъ ли палата отмѣнить постановленіе уѣзднаго присутствія. Губернское присутствіе 26 Апрѣля 1875 г. сообщило уѣздному присутствію, въ разъясненіе его представленія, что такъ какъ на основаніи циркуляра г. Министра Внутреннихъ Дѣлъ, отъ 6 Февраля 1875 г. № 12, выдача вѣхъ безъ исключенія зачетныхъ рекрутскихъ квитанцій возложена на казенныя палаты, то воинскому присутствію и не представляется надобности входить въ разсмотрѣніе того, имѣла ли она право выдать квитанцію Рысакову.

2. Чембарское воинское присутствіе просило разъяснить, какимъ порядкомъ должно быть подвергнуто взысканію, на основаніи 214 ст. уст. о воин. пов., лицо, подлежащее поступленію въ войска и неявившееся къ призыву по незаслуживающимъ уваженія причинамъ, т. е. судебнымъ или по опредѣленію присутствія.

На это сообщено, что во вѣхъ тѣхъ случаяхъ, когда встрѣчается со стороны лицъ, подлежащихъ призыву, нарушеніе правилъ, влекущихъ опредѣленное наказаніе, наказаніе это можетъ быть наложено не иначе какъ по суду, ибо въ уставѣ о воинской повинности точно опредѣлены обязанности уѣздныхъ присутствій, но ни въ одной статьѣ устава не предоставлено присутствію права опредѣлять взысканіе съ лицъ, уклоняющихся отъ исполненія воинской повинности.

3. Саранское воинское присутствіе представило на разсмотрѣніе слѣдующее: 4 Марта 1875 г. на основаніи 158 ст. уст. о воин. пов. присутствіемъ былъ данъ дополнительный жеребій крестьянину Комицыну, который, какъ вынужденный жеребій, опредѣляющій поступленіе на дѣйствительную службу, переданъ воинскому начальнику. За поступленіемъ этого лица, долженъ ли быть возвращенъ изъ войскъ лишній новобранецъ, поступившій въ призывъ 1874 года, или Коми-

цынъ долженъ поступить на службу, не замѣняя ни кого изъ поступившихъ по призыву 1874 г.

Губернское присутствіе разъяснило (27 Апрѣля 1875 г.) уѣздному присутствію, что согласно 158 и 159 ст. уст. о воин. пов. и циркуляра Министерства Внутреннихъ Дѣлъ отъ 27 Февраля 1875 г. № 21, за поступившаго въ службу Комицына, вынужденнаго дополнительныи жеребій, долженъ быть возвращенъ изъ военной службы тотъ, у котораго большій номеръ жеребья.

4. Мировой Судья Наровчатскаго уѣзда просилъ губернское воинское присутствіе указать, куда должны быть обращены деньги въ количествѣ 50 р. наложенныя имъ на одно лицо въ штрафъ за несвоевременную явку къ призывному участку.

Въ отвѣтъ на это губернское присутствіе сообщило мировому судѣ, что возбужденный имъ вопросъ къ обязанности губернскаго присутствія, за силою 89 ст. уст. воин., относиться не можетъ.

5. Инсарское воинское присутствіе вошло съ представленіемъ, что 14 Января 1874 г. подочереднымъ крестьяниномъ Умяромъ Курманалѣевымъ представлена къ зачету выданная отцу его изъ рекрутскаго присутствія выкупная квитанція, каковая по зачету представлена къ уничтоженію въ Пензенскую казенную палату, между тѣмъ бывшій въ отлучкѣ очередной крестьянинъ Якуповъ, по явкѣ его, 20 Декабря 1874 г. уѣзднымъ присутствіемъ принятъ въ рекруты и за тѣмъ внесенныя Курманалѣевымъ деньги 800 р. за выкупную квитанцію должны бы были быть возвращены, но порядка возвращенія въ уставѣ не указано.

Губернское присутствіе, принимая во вниманіе, что возбужденный Инсарскимъ присутствіемъ вопросъ, по существу своему, относится къ дѣламъ прежнихъ наборовъ, на основаніи же циркуляра Министерства Внутреннихъ Дѣлъ отъ 8 Мая 1874 г. № 1219, разрѣшеніе такихъ вопросовъ зависитъ отъ учрежденій, завѣдывавшихъ этими дѣлами по прежде существовавшему порядку, — 29 Іюня 1875 г. представленіе Инсарскаго воинскаго присутствія по упомянутому предмету передало въ Пензенскую казенную палату, о чемъ сообщило въ тоже время и уѣздному воинскому присутствію.

6. Наровчатское уѣздное воинское присутствіе испрашивало разъясненія о томъ, долженъ ли дворянинъ Левъ Байковскій, состоящій на военной службѣ вольноопредѣляющимся и имѣющій офицерскій чинъ, приписаться къ призывному участку, какъ рожденный въ 1853 г. и въ случаѣ выхода въ отставку избавляется ли онъ отъ зачисленія въ запасъ на извѣстное число лѣтъ и за тѣмъ подлежить ли зачисленію въ ополченіе.

Принимая во вниманіе, что на основаніи 95 и 97 ст. уст. о воин. пов. всѣ лица мужескаго пола, за исключеніемъ сельскихъ податнаго сословія обывателей, обязаны по достиженіи 16 лѣтъ отъ роду и не позже 31 декабря того года, въ которомъ имъ исполняется 20 лѣтъ, приписаться къ призывному участку и получить о томъ свидѣтельство, что поступленіе на военную службу вольноопредѣляющимся не освобождаетъ отъ обязанности приписки къ призывному участку, напротивъ по военному вѣдомству объявлено къ исполненію, чтобы состоящимъ на службѣ вольноопредѣляющимися какъ въ строю и нестроевыхъ должностяхъ, такъ и въ юнкерскихъ училищахъ и притомъ не внесеннымъ въ ревизскія сказки, подать заявленіе о припискѣ къ призывнымъ участкамъ, тѣмъ изъ нихъ, которымъ въ теченіи 1873 г. минуло 20 лѣтъ отъ роду—не позже 1 іюля 1874 г. и вольноопредѣляющимся младшихъ возрастовъ не позже 1 ноября 1874 г., губернское присутствіе нашло, что Байковскій, какъ достигшій въ 1873 г. 20 лѣтъ, былъ обязанъ приписаться къ призывному участку; не исполнивъ же сей обязанности онъ, на основаніи 212 ст. уст. о воин. пов., долженъ подвергнуться за это денежному взысканію. О чемъ губернское присутствіе сообщило въ главный штабъ военнаго Министерства и увѣдомило Наровчатское воинское присутствіе.

7. Нижнеломовское уѣздное воинское присутствіе испрашивало разрѣшенія о томъ, слѣдуетъ ли принимать за основаніе усыновленія пріемышей податнаго сословія приговоры обществъ и предоставлять имъ право на льготу. Губернское присутствіе 19 сентября 1875 года разъяснило, что приговоръ общества за доказательство приписки принимать невозможно, такъ какъ усыновленіемъ почитается (ст. 157 т. X.

ч. 1 примѣч.) включеніе сироты въ ревизскую сказку той семьи, къ какой онъ принять.

8. Тоже присутствіе представило на разсмотрѣніе губернскаго присутствія слѣдующее обстоятельство: при повѣркѣ призывныхъ списковъ по Нижнеломовскому уѣзду, встрѣчались случаи такого рода: овдовѣвшая отъ перваго мужа крестьянка, имѣющая отъ него единственнаго сына, выходитъ за втораго мужа, также вдоваго, имѣющаго своихъ дѣтей мужескаго пола отъ первой жены — и впоследствии мужъ этотъ умираетъ; по достиженіи же призывнаго возраста единственный сынъ первой занесенъ въ призывной списокъ для отправления воинской повинности, безъ предоставленія ему льготы по 45 ст. уст. о воин. пов., на томъ основаніи, что у него есть сводный братъ, а матери пасынокъ, старше его лѣтами и значащійся по ревизіи подъ однимъ номеромъ. Между тѣмъ этотъ пасынокъ отдѣленъ еще при жизни отца и живетъ особымъ домомъ и если родной сынъ поступитъ на службу, то мать останется совершенно безъ всякой поддержки; почему уѣздное присутствіе просило дать ему знать, не слѣдуетъ ли въ подобномъ случаѣ единственному сыну при матери предоставлять льготу 1 разряда.

Имѣя въ виду, что согласно 1 п. 45 ст. уст. о воин. пов. и ВЫСОЧАЙШАГО повелѣнія, изъясненнаго въ циркулярѣ Министерства Внутреннихъ Дѣлъ отъ 20 ноября 1874 г. № 118, пасынки у отчима и мачихи считаются за родныхъ сыновей, губернскаго присутствіе разъяснило, что сыну при матери, имѣющей пасынка, льготы какъ единственному сыну предоставлено быть не можетъ.

9. Нижнеломовское же присутствіе просило разрѣшить: слѣдуетъ ли призывать къ исполненію воинской повинности такое лицо, которое поступило охотою въ наборъ 1874 года за старшаго брата и затѣмъ возвратившееся со службы въ февралѣ 1874 г., по случаю внесенія выкупныхъ денегъ 800 руб.

Въ разрѣшеніе этого губернскаго присутствіе сообщило уѣздному присутствію, что, на основаніи правилъ дѣйствовавшихъ въ прежніе наборы, призванные къ отправленію рекрутской повинности

могли быть замѣнены или поступленіемъ на службу охотою другаго члена одной съ ними семьи, или же посредствомъ представленія зачетной квитанціи, но въ послѣднемъ случаѣ очевидно, что квитанція не могла быть представлена иначе какъ за того, который подлежалъ призыву. По этому выкупная квитанція должна считаться зачетною не за поступившаго на службу, какъ не состоявшаго на очереди, а за старшаго его брата и за тѣмъ поступившій на службу, какъ рожденный въ 1854 г., согласно 11 ст. уст. о воин. пов., подлежить призыву въ 1875 г.

10. Городищенское воинское присутствіе представило на разсмотрѣніе слѣдующія обстоятельства: въ семействѣ крестьянина Пяткина три сына взрослые: Андрей, Ѳедоръ и Николай, изъ нихъ Ѳедоръ долженъ былъ идти въ 1873 г. въ рекруты, но вмѣсто его поступилъ на службу по собственному желанію старшій братъ его Андрей, третій сынъ Николай, достигшій призывнаго возраста долженъ быть призванъ въ 1875 году и какъ неслѣдующій по возрасту за братомъ, находящимся въ дѣйствительной службѣ, не получаетъ никакой льготы; хотя циркуляромъ Министерства Внутреннихъ Дѣлъ отъ 20 іюля 1874 г. № 59 поступленіе въ военную службу члена семейства охотою или по найму не предоставляетъ льготъ слѣдующему за нимъ по возрасту брату, но уѣздное присутствіе полагаетъ, что этотъ циркуляръ относится только до наемщиковъ или такихъ охотниковъ, которые поступили въ службу за чужія семейства, вѣдствіе какихъ либо сдѣлокъ, а не къ братьямъ, не подлежавшимъ вовсе военной службѣ.

Губернское присутствіе, принимая во вниманіе, что, на основаніи 45 ст. уст. о воин. повин., льгота 3 разряда установлена лишь для лица, непосредственно слѣдующаго по возрасту за братомъ, находящимся по призыву на дѣйствительной службѣ, или умершимъ на оной, сынъ же просителя Николай, призываемый къ отправленію воинской повинности, слѣдуетъ по возрасту за братомъ, на службѣ не состоящимъ и не состоявшимъ, нашло, что Николаю Пяткину льгота 3 разряда предоставлена быть не можетъ, о чемъ и увѣдомило Городищенское воинское присутствіе.

11. Инсарское воинское присутствие испрашивало разрѣшенія, кто долженъ опредѣлить отдачу въ военную службу, т. е. губернское, или уѣздное присутствие, лица, воспользовавшагося неправильно льготою 1 разряда, такъ какъ у него оказался братъ родной.

Губернское присутствие, принимая во вниманіе, что, на основаніи 90 ст. уст. о воин. повин., пункт. 5 и 8, на уѣздныя присутствія возложено какъ опредѣленіе правъ каждаго призываемаго, такъ и пріемъ новобранцевъ, увѣдомило уѣздное присутствие, чтобы оно въ отношеніи пріема на службу сказаннаго лица поступило согласно вышеприведенныхъ узаконеній.

12. Краснослободское уѣздное воинское присутствие испрашивало разъясненія о томъ, куда именно слѣдуетъ отправлять на испытаніе новобранцевъ, т. е. въ губернскую больницу, находящуюся въ Пензѣ, или въ мѣстную городскую, такъ какъ въ 19 ст. наставленія присут. сказано, что лица, слѣдующія на испытаніе въ больницу, помѣщаются въ госпиталь, или губернскую больницу, ибо госпиталя въ уѣздномъ городѣ нѣтъ.

Въ разъясненіе этого, губернское присутствие сообщило какъ Краснослободскому, такъ и прочимъ уѣзднымъ присутствіямъ, что лица, подозрѣваемые въ притворствѣ болѣзни при пріемѣ ихъ въ службу, или по встрѣтившемуся со стороны врачей сомнѣнію въ болѣзняхъ, въ случаѣ неизмѣнія въ городахъ госпиталей, должны быть отправляемы въ больницу губернскаго земства.

### **III. Общественное благоустройство и благочиніе.**

#### **КАЗЕННЫЯ И ОБЩЕСТВЕННЫЯ ЗДАНІЯ.**

Въ теченіи 1875 года новыхъ казенныхъ работъ не производилось.

Ремонтныя же работы въ этомъ году въ казенныхъ зданіяхъ, состоящихъ въ Пензенской губерніи подъ вѣдѣніемъ строительнаго отдѣленія Губернскаго Правленія, произведены слѣдующія:

1) На счетъ суммы, ассигнованной Министерствомъ Внутреннихъ Дѣлъ изъ строительнаго капитала, въ количествѣ 6,001 руб.

1) Ремонтныя исправленія въ казенномъ губернаторскомъ домѣ, хозяйственнымъ способомъ, на сумму 800 руб.

2) Ремонтныя исправленія въ 1-мъ корпусѣ присутственныхъ мѣстъ въ городѣ Пензѣ, хозяйственнымъ способомъ, на сумму 700 р.

3) Ремонтныя исправленія въ Пензенскомъ тюремномъ замкѣ, хозяйственнымъ способомъ, на сумму 900 р.

4) Ремонтное исправленіе зданій присутственныхъ мѣстъ въ городѣ Саранскѣ, хозяйственнымъ способомъ, на сумму 300 руб.

5) Ремонтное исправленіе зданій присутственныхъ мѣстъ въ городѣ Чембарѣ, хозяйственнымъ способомъ, на сумму 196 р. 34 к.

6) Ремонтное исправленіе зданій присутственныхъ мѣстъ въ городѣ Нижнемъ-Ломовѣ, хозяйственнымъ способомъ, на сумму 170 р.

7) Ремонтное исправленіе зданій присутственныхъ мѣстъ въ городѣ Городищахъ, хозяйственнымъ способомъ, на сумму 625 руб.

8) Ремонтное исправленіе зданій тюремнаго замка въ городѣ Саранскѣ, хозяйственнымъ способомъ, на сумму 300 р.

9) Ремонтное исправленіе зданій тюремнаго замка въ городѣ Краснослободскѣ, хозяйственнымъ способомъ, на сумму 400 руб.

10) Ремонтное исправленіе зданій тюремнаго замка въ городѣ Чембарѣ, хозяйственнымъ способомъ, на сумму 586 р. 89 к.

11) Ремонтное исправленіе зданій тюремнаго замка въ городѣ Городищахъ, на сумму 500 руб.

Всего же произведено работъ въ 1875 году въ казенныхъ зданіяхъ на счетъ суммы, ассигнованной Министерствомъ Внутреннихъ Дѣлъ, въ губернаторскомъ домѣ на 800 руб., въ зданіяхъ присутственныхъ мѣстъ на 1,991 р. 34 к. и въ тюремныхъ замкахъ на 2,686 руб. 89 коп., при чемъ употреблено на разные расходы по производству работъ 282 руб. 45 к.

Сверхъ поименованныхъ выше работъ, въ 1875 г. произведено ремонтное исправленіе тюремныхъ замковъ на счетъ суммы, ассигнованной въ 1874 г., въ гг. Керенскѣ, на сумму 742 р. и Мокшанѣ, на сумму 150 р.



II) Изъ ежегодно ассигнуемой губернской ремонтной суммы, въ количествѣ 1,710 руб., употреблено въ 1875 г. на разныя мелочныя починки и экстренныя надобности въ казенныхъ зданіяхъ 1,598 р. 79 коп.

III) Изъ суммы, ассигнованной на мелочныя ремонтныя исправленія въ этапныхъ зданіяхъ, состоящихъ на внутреннихъ трактахъ въ губерніи, въ количествѣ 420 р., употреблено въ 1875 году 79 р. 80 к.

Въ казенныхъ зданіяхъ по губерніи предположено произвести въ 1876 году слѣдующія ремонтныя работы:

1) Въ казенномъ губернаторскомъ домѣ на сумму 2,314 руб.

2) Въ 1-мъ корпусѣ присутственныхъ мѣстъ въ городѣ Пензѣ, на сумму 518 руб.

3) Въ зданіяхъ присутственныхъ мѣстъ въ городахъ:

Саранскѣ на сумму 745 руб., Краснослободскѣ на 36 р. 93 к., Нижнемъ-Ломовѣ на 661 руб., Чембарѣ на 2,180 руб., Наровчатѣ на 1,140 руб., Инсарѣ на 780 руб., Керенскѣ на 346 руб., Мокшанѣ на 544 руб. и Городищахъ на 235 руб.

4) Въ Пензенскомъ тюремномъ замкѣ на сумму 1,659 руб.

5) Въ зданіяхъ тюремныхъ замковъ въ уѣздныхъ городахъ:

Краснослободскѣ на 700 р., Чембарѣ на 1,070 р., Наровчатѣ на 970 р., Нижнемъ-Ломовѣ на 805 р., Керенскѣ на 920 р. и Мокшанѣ 651 р. 6 к.

А всего ремонтныхъ работъ предположено въ 1876 году на сумму 16,274 р. 99 к., въ томъ числѣ на губернаторскій домъ 2,314 р., для зданій присутственныхъ мѣстъ 7,185 р. 93 к. и тюремныхъ замковъ 6,775 р. 6 к. Всѣ эти работы внесены въ предположеніе о ремонтныхъ работахъ на 1876 г., представленное въ Министерство Внутреннихъ Дѣлъ 20 Декабря 1875 г., за № 1625.

### Дороги, мосты и перевозки.

Всѣ дорожныя сооруженія на почтовыхъ дорогахъ въ губерніи въ отчетномъ году, какъ и прежде, строились, ремонтировались и содержались на суммы губернскаго земства, согласно предварительно

разсмотрѣнныхъ и утвержденныхъ губернскимъ земскимъ собраніемъ проектовъ и сметъ. Новыхъ сооруженийъ было устроено: 5 деревянныхъ мостовъ на сваяхъ, 5 ледорѣзовъ, 17 трубъ, 2 гати изъ хвороста и 3 вымощенныхъ камнемъ; въ 11 мѣстахъ наставлены надолбы, въ 13—сдѣланы укрѣпленія береговъ съ анкерами и забуткой; вырыты канавы для осушенія болотистыхъ мѣстъ, на протяженіи 252 погон. саж. и по полотну дорогъ сдѣланы настилки изъ хвороста на протяженіи 85 погон. саж. Постройка означенныхъ сооруженийъ, равно ремонтное исправленіе и содержаніе существующихъ и устройство 9 переправъ чрезъ рѣки во время весенняго ихъ разлива обошлось земству въ прошломъ году въ 49,810 руб. 65<sup>3</sup>/<sub>4</sub> коп.

На 1876 годъ на устройство и содержаніе дорогъ, мостовъ и перевозовъ утвержденъ расходъ въ 54,173 руб. 25 коп. По случаю утвержденного Министерствомъ Внутреннихъ Дѣлъ упраздненія почтовой дороги отъ Пензы на Чембарь до станціи Каменка, земство исключаетъ изъ своего вѣдѣнія: 25 мостовъ, на протяженіи 166 пог. саж., 18 трубъ на 17 пог. саж., 17 гатей на 636 саж., въ томъ числѣ 5—вымощенныхъ камнемъ на 136 саж., и 2 настилки изъ хвороста на 180 саж., надолбы въ 7 мѣстахъ на 119 пог. саж. и 5 укрѣпленій вершинъ овраговъ и самое полотно дороги. Всѣ эти сооружения и полотно дороги должны поступить въ завѣдываніе сельскихъ обществъ и землевладѣльцевъ, по дачамъ которыхъ дорога пролегаетъ. Нѣтъ никакого основанія рассчитывать, что поименованныя дорожныя сооружения будутъ надлежащимъ образомъ поддерживаемы, потому что на это неостанетъ средствъ владѣльцевъ дачъ и, относительно, благоустроенная дорога должна превратиться въ проселочную съ кое какими мостиками и не проѣздными гатями, а быть можетъ и вовсе будетъ заброшена и замѣнена другою; слѣдовательно сдѣланныя до сихъ поръ на вышеозначенныя дорожныя сооружения громадныя затраты пропадутъ даромъ.

Чтобы объяснить подобную непроизводительность расходовъ изъ суммъ губернскаго земства, я сдѣлаю краткій обзоръ принятой земствомъ системы устройства путей сообщенія въ губерніи.

Окончательное опредѣленіе губернскаго земства объ устройствѣ почтовыхъ дорогъ на счетъ суммъ губернскаго земскаго сбора состоялось въ Декабрѣ 1866 года. Устройство это предположено слѣдующимъ образомъ: на постройку и содержаніе всѣхъ безъ исключенія мостовыхъ сооруженій съ 1867 г. назначать ежегодно, согласно сдѣланному губернской управою смѣтному исчисленію, приблизительно по 17,761 р. 55 к., ежегодно устраивать до 1,000 сажень земляныхъ дамбъ на всѣхъ мѣстахъ почтовыхъ дорогъ, которыя пролегаютъ по низменностямъ, затопляемымъ водою или по топкому грунту: для чего, а равно и на ремонтное содержаніе дамбъ назначать ежегодно примѣрно 15,000 р., съ тѣмъ, чтобы все протяженіе гатей, по почтовымъ трактамъ губерніи, было построено въ продолженіи 10 лѣтъ; при чемъ пояснено, что низменности, заливаемые весеннею водою, должны быть шоссированы. На постепенное и прочное устройство остальныхъ частей почтовыхъ дорогъ, начиная это устройство съ самыхъ не удобныхъ для проѣзда мѣстъ и доходя такимъ образомъ до устройства полотна дорогъ на всемъ ихъ протяженіи, назначать примѣрно по 5,000 р. въ годъ, пока не будутъ устроены всѣ дамбы. На содержаніе гатей въ первый годъ ассигновано было 1,684 руб., а на содержаніе полотна дорогъ исчислено 6 руб. на версту, что на 717 верстъ составляетъ 4,302 р.

Со времени утвержденія этого плана устройства почтовыхъ дорогъ прошло уже 9 лѣтъ и изъ смѣтъ губернскихъ земскихъ повинностей видно, что на выполненіе этого плана ассигнуется ежегодно слишкомъ по 55 т. руб.; еще годъ—и всякій вправѣ сказать что теперь наши почтовые пути сообщенія должны быть вполне устроены. До того времени исполнители этого плана, при указаніи имъ на непроѣздныя мѣста, могли, да и теперь еще могутъ, отзываться, что устройство этого именно мѣста стоитъ на очереди, съ истеченіемъ же нынѣшняго года такой отзывъ можетъ имѣть мѣсто развѣ тамъ, гдѣ вдругъ образовалась новая низменность, оврагъ и проч.—Впрочемъ и въ теченіи минувшихъ 9 лѣтъ, кромѣ постройки и ремонта мостовъ и трубъ, должны бы уже существовать 9,000 саж. шоссированныхъ

гателей, существуют ли онѣ на такомъ протяженіи, неизвѣстно; но тѣ, которыя существуютъ, свидѣтельствуютъ, что строители ихъ, вѣроятно, неимѣли въ виду удобства проѣзжающихъ, потому что крупные камни, едва засыпанные пескомъ, до того даютъ себя чувствовать, что даже привыкшіе къ ѣздѣ ямщики говорятъ, „всю душу вытрясетъ.“ Относительно полотна дорогъ слѣдуетъ сказать, что о равеніи его вѣтъ и рѣчи, впрочемъ оно и безполезно, потому что грунтъ Пензенской губерніи таковъ, что отъ дождей сильно разрыхляется, и обращается въ грязь, а при солнцѣ высыхаетъ и превращаетъ дорогу въ сплошные кочки, сглаживаніе которыхъ дѣлается колесами проѣзжающихъ, да и то до перваго дождя, за тѣмъ просуха, а тамъ опять кочки, вымоины и т. д. Въ этомъ отношеніи 6 рублевое на версту ассигнованіе едвали небыло полезно и вѣроятно потребуетъ прибавки, въ особенности, если земство, пользуясь совѣтами техникувъ, захочетъ мѣста съ означеннымъ грунтомъ засыпать порядочнымъ слоемъ песку и обрыть водосточными канавами.

Въ 1874 году, когда, согласно первоначально начертанному плану устройства почтовыхъ дорогъ, оставалось только два года до окончательнаго устройства гатей на всемъ протяженіи нашихъ почтовыхъ путей сообщенія, выстроена была Моршанско-Сызранская желѣзная дорога, послужившая губернской земской управѣ поводомъ къ производству изысканій относительно перемѣны направленія и содержанія существующихъ почтовыхъ дорогъ въ губерніи. Въ докладѣ объ этомъ изысканіи, утвержденномъ губернскимъ земскимъ собраніемъ приведены слѣдующія соображенія: съ устройствомъ желѣзной дороги движеніе почтъ, происходившее—отъ Моршанска чрезъ гг. Керенскъ, Нижній Ломовъ и Мокшанъ, отъ г. Кирсанова—чрезъ Чембарь и Пензу и отъ Пензы—по Симбирскому тракту чрезъ Городище, будетъ производиться по желѣзной дорогѣ, по ней же будутъ слѣдовать и пассажиры и, безъ сомнѣнія, будутъ перевозиться и клади, назначаемыя въ Пензенскую губернію; перевозка-же мѣстныхъ произведеній, назначаемыхъ къ выпуску за предѣлы губерніи приметъ направленіе кратчайшее къ станціямъ желѣзной дороги. Выходя изъ этихъ

соображеній, земство заключило, что дороги: отъ Керенска, чрезъ Нижній-Ломовъ, до Мокшана, отъ Чембара до Пензы и идущія изъ Пензенской губерніи: отъ Городищъ въ Симбирскую и отъ Чембара и Керенска въ Тамбовскую губернію, какъ параллельныя съ желѣзной дорогой, теряютъ всякое значеніе, какъ для почтоваго и пассажирскаго движенія, такъ и для перевозки кладей; по этому признано необходимымъ соединить уѣздные города съ станціями желѣзной дороги новыми кратчайшими путями и лучшимъ устройствомъ ихъ облегчить доставку на станціи кладей и полученіе съ нихъ товаровъ, имѣющихъ внутреннее назначеніе. По этому постановлено:

1) Чембаръ соединить съ желѣзно-дорожною станціею Михайловкою; отъ города этотъ путь пойдетъ по существующей почтовой дорогѣ до станціи Поимъ; отсюда слѣдуетъ провести новый путь, по направленію существующей проселочной дороги, чрезъ д. Котиху въ с. Митрофаново, потомъ, чрезъ деревню Поганку, въ с. Михайловку, и за тѣмъ къ желѣзно-дорожной станціи. Новый путь составитъ 24 версты, а все разстояніе отъ Чембара до станціи 41 версту. Преимуществомъ этого направленія предъ другими выставлено то, что оно короче другихъ, требуетъ устройства и содержанія меньшаго числа дорожныхъ сооружений, проходитъ чрезъ очень важное въ промышленномъ отношеніи село Поимъ и, наконецъ, приближаетъ Чембаръ и центръ его уѣзда къ сторонѣ Моршанска, т. е. къ мѣсту сбыта произведеній.

2) Керенскъ соединить съ желѣзно-дорожною станціею Калиновкою такъ: сначала по существующей почтовой дорогѣ къ Моршанску на протяженіи 11 верстъ, потомъ по торговому тракту, идущему въ Чембаръ на разстояніи 30 верстъ, отъ этого пункта проложить новую дорогу на протяженіи 12½ верстъ, все разстояніе отъ Керенска до Калиновки составитъ 53½ вер. Выгоды тѣ, что путь избранъ кратчайшій, что Калиновка—станція II класса, что трактъ этотъ на протяженіи 41 версты идетъ по существующимъ уже дорогамъ что новаго пути приходится проложить, съ отчужденіемъ подъ оный земли только на 12½ верстъ.

3) Нижній-Ломовъ соединить съ тою же станціею Калиновка чрезъ Верхній-Ломовъ. Преимущество предъ соединеніемъ съ станціею IV класса Титово, то, что Калиновка II класса, а это весьма важно для пассажировъ и отправителей кладей и что дорога пройдетъ по существующему уже торговому пути и потому не потребуетъ отчужденія земли. Разстояніе 32 версты.

4) Для соединенія Краснослободска съ тою же станціею Калиновкою предположено упразднить существующую почтовую дорогу отъ г. Троицка до г. Инсара, а вмѣсто оной провести почтовое сообщеніе отъ Наровчата на село Паньжу по торговому пути, идущему въ с. Кочелаево, и отъ Паньжи, чрезъ село Государеву Ланму, въ Троицкъ по торговому тракту, идущему отъ Наровчата въ Краснослободскъ. Протяженіе новаго пути составитъ 23 версты, всего отъ Краснослободска, чрезъ Троицкъ, Наровчатъ и Нижній-Ломовъ, до станціи Калиновки будетъ 133 версты.

Въ общемъ выводѣ, вышеприведеннымъ предположеніемъ, земство достигало слѣдующихъ результатовъ: по проложеніи новыхъ путей ему приходилось израсходовать на мосты, трубы, гати и проч. и на отчужденіе земель до 26 т. рублей, но за то отъ упраздненія существующихъ, протяженіе всѣхъ въ губерніи почтовыхъ путей сокращается на 325 верстъ, на которыхъ одно ремонтное содержаніе дорожныхъ сооруженій стоитъ въ годъ до 30 т. р.,—прямая экономія. Но губернское земство слишкомъ увлеклось экономіею, забывая о мѣстныхъ нуждахъ и пользахъ. Если оно хлопотало о соединеніи губерніи рельсовымъ путемъ съ главнѣйшими рынками, въ видахъ возвышенія уровня благосостоянія мѣстнаго населенія, заботится и теперь объ удобствахъ для пассажировъ, отправителей и получателей грузовъ, то недолжно-бы было забывать и производителей этихъ грузовъ, по прежнему отправляемыхъ въ какое нибудь захолустье, которое такъ и остается безъ удобнаго соединенія съ рельсовымъ путемъ и съ самими производителями. Правда, развѣтвленіе удобныхъ путей сообщенія относится къ заботамъ уѣздныхъ земствъ, по этому слѣдовало бы и вопросъ объ измѣненіи направленія почтовыхъ дорогъ

передать на предварительное обсужденіе уѣздныхъ собраній, какъ это сдѣлано теперь, когда полученъ отъ правительства отвѣтъ, не во всемъ объемѣ утверждающій вышеприведенное предположеніе земства. Отвѣтъ этотъ заключается въ слѣдующемъ: не встрѣчается препятствія къ устройству новыхъ почтовыхъ дорогъ: 1) отъ г. Н. Ломова до станціи Калиновка Моршанско-Сызранской желѣзной дороги; 2) отъ г. Чембара чрезъ село Поимъ до станціи Михайловка той-же желѣзной дороги; и 3) отъ г. Троицка до г. Наровчата, а также къ упраздненію существующихъ почтовыхъ трактовъ: отъ г. Керенска чрезъ Больше-Ижморскую почтовую станцію на Моршанскъ (Тамбовской губерніи) и отъ Пензы до г. Чембара, съ сохраненіемъ находящейся на семъ тракѣ Каменской почтовой станціи съ комплектомъ не болѣе двухъ лошадей, для перевозки на разстояніи  $1\frac{1}{2}$  вер. почтъ между этою станціею и ближайшею станціею Моршанско-Сызранской желѣзной дороги, такъ какъ на Каменской почтовой станціи существуетъ приѣмъ всякаго рода корреспонденціи, оставленіе котораго въ с. Каменкѣ признается необходимымъ и на будущее время; при чемъ въ виду того, что по тракту отъ г. Чембара до г. Пензы прогоняется значительное количество гуртоваго скота, трактъ этотъ долженъ быть оставленъ въ существующей ширинѣ.

Что же касается предположенія Пензенскаго губернскаго земства о закрытіи трактовъ: а) отъ г. Чембара до г. Кирсанова; б) отъ г. Инсара до г. Троицка; в) отъ г. Городищъ до границы Симбирской губерніи; г) отъ г. Мокшана, чрезъ Нижній Ломовъ, до г. Керенска, то приведеніе сего предположенія въ исполненіе представляется не возможнымъ по слѣдующимъ соображеніямъ: 1) по закрытіи существующаго почтоваго тракта между городами Чембаромъ и Кирсановымъ на разстояніи  $58\frac{3}{4}$  верстъ, пришлось бы корреспонденцію этихъ городовъ пересылать на болѣе значительномъ, противъ нынѣшняго, разстояніи, именно: чрезъ гг. Тамбовъ, Рязскъ и станцію Михайловка Моршанско-Сызранской желѣзной дороги, отъ чего означенная корреспонденція находилась бы въ пути болѣе сутокъ, а самая выдача оной производилась бы только на третій

день послѣ подачи ея на почту; тогда какъ при существующемъ прямомъ сообщеніи между гг. Чембаромъ и Кирсановымъ, взаимныя отношенія сихъ городовъ производятся чрезъ девять часовъ и корреспонденція, поданная утромъ, можетъ быть раздаваема въ мѣстахъ полученія въ тотъ-же день. Кромѣ того сношенія г. Чембара замедлятся еще съ гг. Тамбовомъ и Козловомъ; 2) закрытіе почтоваго тракта между гг. Инсаромъ и Троицкомъ, на протяженіи 36<sup>1</sup>/<sub>2</sub> вер., повлекло бы за собою еще большія неудобства въ сообщеніи этихъ и другихъ городовъ, чѣмъ предъидущихъ, ибо корреспонденція, пересылаемая нынѣ по прямому почтовому тракту и находящаяся въ пути отъ 6 до 24 часовъ, должна будетъ, съ упраздненіемъ означенной дороги, направляться кругомъ, дальнѣйшимъ путемъ чрезъ Пензу, Н. Ломовъ и Наровчатъ; равнымъ образомъ замедлилось бы сношеніе и г. Саранска съ Краснослободскомъ; 3) закрытіе почтоваго тракта отъ г. Городищъ до границы Симбирской губерніи представляется не удобнымъ по ходу почтъ, какъ для взаимныхъ сношеній гг. Пензы и Городищъ съ гг. Кореуномъ, Симбирскомъ и другими мѣстами, за ними находящимися, такъ и потому, что мѣстность эта, значительно населенная, что доказывается цифрами выручаемаго дохода (около 1,000 руб. въ годъ) на станціи, съ приемомъ всякаго рода корреспонденціи, Садовкѣ находящейся на этомъ трактѣ между Городищами и границею Симбирской губерніи; 4) закрытіемъ тракта отъ г. Мокшана чрезъ Н. Ломовъ до г. Керенска замедлились-бы сношенія не только этихъ мѣстъ между собою, но и другихъ городовъ, а именно: Спасска (Тамбовской губерніи), Наровчата, Троицка, Краснослободска, Инсара, Саранска и далѣе за ними находящихся, почему признается болѣе полезнымъ сохранить существующій трактъ между Керенскомъ и Мокшаномъ чрезъ Н. Ломовъ, не открывая, предполагаемой земствомъ, замѣнъ онаго, дороги между г. Керенскомъ и Калиновскою станціею Моршанско-Сызранской желѣзной дороги.

Приведенный отвѣтъ возбудилъ въ собраніи оживленныя пренія. По вопросу объ измѣненіи направленія почтовыхъ дорогъ определено: а) упразднить почтовый трактъ отъ г. Пензы до станціи Каменки



(единогласно); б) вопросъ объ упраздненіи почтовой дороги отъ станціи Каменки до г. Чембара съ устройствомъ новаго тракта отъ с. Поима до ст. Михайловки Моршанско-Сызранской желѣзной дороги, передать на предварительное обсужденіе Чембарскаго уѣзднаго земскаго собранія (единогласно); в) вопросъ о постройкѣ почтоваго пути отъ г. Н. Ломова до станціи Калиновки или до станціи Титовой, передать на предварительное обсужденіе уѣздныхъ собраній: Керенскаго, Нижне-Ломовскаго, Наровчатскаго и Краснослободскаго (единогласно); г) ходатайствовать о разрѣшеніи постройки почтовой дороги отъ г. Керенска до станціи Калиновки (большинствомъ 23 противъ 4 голосовъ); д) до разрѣшенія предъидущаго ходатайства, дорогу отъ Керенска къ Моршанску неупразднять (большинствомъ 21 противъ 6 голосовъ), и е) соединеніе почтовымъ путемъ г. Наровчата съ г. Троицкомъ отложить, поручивъ губернской управѣ собрать и представить губернскому собранію точныя свѣдѣнія о расходахъ, потребныхъ на сооруженіе означеннаго пути (единогласно).

Такимъ образомъ губернское земство, не вдаваясь въ разсмотрѣніе даже существующей сѣти грунтовыхъ дорогъ въ губерніи, не только въ созданіе стройной системы путей сообщенія, безъ всякаго разграниченія дорогъ на разряды, отдѣлило въ свое вѣдѣніе существовавшіе почтовые тракты и содержаніе ихъ переложило изъ натуральной повинности въ денежную. За тѣмъ, израсходовавши на устройство ихъ около полумилліона рублей, предположило, по случаю проложенія Моршанско-Сызранской желѣзной дороги, измѣнить ихъ направленіе.

Велѣдствіе отсутствія дорожной системы громадная сѣть непочтовыхъ дорогъ осталась безъ всякаго опредѣленнаго подраздѣленія на уѣздныя и проселочныя. Въ Пензенской губерніи нѣтъ дорожныхъ росписаній, по которымъ сельскіе обыватели обязаны уравнительно отбывать натуральную дорожную повинность: вздумалось уѣздному земскому собранію признать дорогу торговою или коммуникаціонною, а слѣдовательно и уѣздною, оно принимаетъ содержаніе ея на денежный земскій сборъ, а остальные дороги, какъ проселочныя, оставляетъ на отвѣтственности тѣхъ обывателей, въ дачахъ которыхъ дороги

пролегають. Изъ существующихъ дорогъ нѣкоторыя признаны торговыми или коммуникационными только въ уѣздахъ: Саранскомъ, Инсарскомъ, Краснослободскомъ, Наровчатскомъ и Керенскомъ. Но невозможно допустить, чтобы торговыя дороги начинались и оканчивались только названными уѣздными и что въ остальныхъ пяти уѣздахъ нѣтъ такихъ дорогъ, которыя для мѣстнаго населенія имѣютъ общее и болѣе другихъ важное значеніе и которыя по этому могли бы назваться уѣздными. Если есть такія дороги, то очевидно, что владѣльцы дачь, чрезъ которыя тѣ дороги пролегають, несутъ непомѣрное бремя дорожной повинности. Пензенское уѣздное земство обратило вниманіе на подобное положеніе владѣльцевъ и обществъ, обязанныхъ содержать цѣнныя дорожныя сооруженія и въ 1875 г. ассигновало въ пособіе имъ 3,000 р., а на 1876 годъ 2,100 р. Но вѣдь это—такъ сказать—милость, измѣнится составъ собранія и новыя вліятельныя гласныя могутъ отказать въ этомъ пособіи, а предметъ такой важности, какъ пути сообщенія, не долженъ зависѣть отъ прихоти, отъ случайности, долженъ имѣть опредѣленный обязательный характеръ. Между тѣмъ бывають случаи, что и при опредѣлившемся уже способѣ содержанія дороги возникаютъ прерѣканія, наносящія серіезный вредъ проѣзжающимъ и грузоотправителямъ. Такъ на примѣръ: въ Наровчатѣ мостъ на р. Лопыжевкѣ пришелъ въ совершенную ветхость; городъ не ремонтируетъ его потому 1) что у него нѣтъ денегъ, 2) что мостъ лежитъ на тракѣ, содержаніе котораго принято на уѣздный денежный земскій сборъ и 3) что земство разъ уже исправляло этотъ мостъ; земство же отказывается отъ содержанія моста потому, что онъ находится въ городѣ, а не въ уѣздѣ. Прерѣканія эти отданы были на разсмотрѣніе губернскаго земскаго собранія, которое заключило, что содержаніе этого моста для земства не обязательно.

При такомъ положеніи дѣлъ проселочныя дороги въ Пензенской губерніи находятся въ самомъ жалкомъ состояніи. Для каждаго отдѣльно владѣльца или общества содержаніе ихъ въ исправности не мыслимо; нѣтъ денежныхъ средствъ на поддержку моста, трубы, гати—мостъ, труба обваливаются, гать дѣлается непроѣздною, а проѣзжающіе

ѣдутъ вдоль оврага, лощины, низменности, пока выберутъ переправу, ѣдутъ по ржи, овсу, просу, гречи и губятъ столькими трудами выращенную ниву, по сдѣланному слѣду ѣдетъ другой, третій, попадаются на встрѣчу, дорога расширяется, десятина или двѣ за сѣяннаго хлѣба погибли, а сама дорога искривляется, развѣтвляется, удлиняется.

## П о ч т ы .

Содержаніе 35 почтовыхъ станцій съ 317 комплектными лошадьми, съ прошлаго 1875 года, согласно вновь заключеннымъ контрактамъ, отдано за 59,688 руб. въ годъ; съ 1 Сентября, мною, по соглашеніи съ управляющимъ почтовою частію въ Пензенской губерніи, убавлено изъ комплектныхъ лошадей на станціяхъ: Свинухинской, Виргинской, Бобровской, Большепяморской, Н. Ломовской и Керенской 13, отъ чего расходъ въ отчетномъ году сократился на 854 руб. 66 коп., а на будущее время цифра расхода должна уменьшиться на 2,564 руб. въ годъ. Такимъ образомъ приплата изъ казны за содержаніе въ 1876 г. 35 почтовыхъ станцій, съ 304 на нихъ лошадьми, составляетъ 57,124 руб. въ годъ. Остановокъ въ движеніи почтъ и жалобъ отъ проѣзжающихъ въ 1875 году не было и только на одной станціи, именно Кочелаевской, оказались незначительныя неисправности, которыя немедленно были устранены командированнымъ мною чиновникомъ.

## Народная нравственность

Опредѣляя уровень нравственности населенія Пензенской губерніи количествомъ преступленій, получается весьма благопріятный выводъ: всѣхъ преступленій было совершено въ 1875 году 791; при населеніи губерніи въ 1,226,505 жителей обоого пола, одно преступное дѣяніе приходится на десять тысячъ жителей. Число обвинявшихся въ преступленіяхъ простиралось до 758 лицъ, слѣдовательно процентъ

преступниковъ къ массѣ населенія получается еще ниже. Но изъ сравненія цифръ, за послѣднія пять лѣтъ, замѣчается, что число преступленій съ каждымъ годомъ прогрессивно возрастаетъ. Счастливое исключеніе представляетъ лишь 1874 годъ, въ теченіи котораго случаевъ преступныхъ дѣяній было меньше, сравнительно съ предшествовавшимъ 1873 и съ настоящимъ 1875 годомъ.

Вотъ сравнительная вѣдомость о числѣ и родѣ преступленій за послѣдніе пять лѣтъ:

	въ 1871 г.	въ 1872 г.	въ 1873 г.	въ 1874 г.	въ 1875 г.
Святотатствъ . . . . .	17.	12.	8.	5.	9.
Убійствъ . . . . .	31.	29.	33.	45.	43.
Покушеній на убійство . . . . .	2.	1.	5.	1.	3.
Оскорбленіе чести и цѣломудрія женщинъ . . . . .	6.	11.	5.	8.	6.
Зажигательства . . . . .	27.	89.	57.	92.	87.
Грабежей и разбоевъ . . . . .	11.	29.	34.	46.	49.
Кражи и конокрадства . . . . .	613.	567.	622.	543.	593.
Дѣланіе фальшивой монеты — . . . . .	—	—	—	1.	1.
<b>Итого . . . . .</b>	<b>702.</b>	<b>738.</b>	<b>765.</b>	<b>741.</b>	<b>791.</b>

Изъ этой вѣдомости видно, что наиболѣе всего было случаевъ кражъ, которыя составляютъ три четверти общаго числа преступленій.

## Расколъ.

Число раскольниковъ въ Пензенской губерніи, по свѣдѣніямъ Епархіальнаго Начальства, простирается до 5,997 человекъ обоого пола; они принадлежатъ къ слѣдующимъ сектамъ:

Поповщинской . . . . .	2,007	муж.	2,299	жен.
Безпоповщинской, признающихъ браки . . . . .	778	„	854	„
„ „ не признающихъ браки . . . . .	8	„	7	„
Молоканъ, духоборцевъ и другихъ сходныхъ сектъ . . . . .	20	„	24	„
<b>Итого . . . . .</b>	<b>2,813</b>	<b>муж.</b>	<b>3,184</b>	<b>жен.</b>

Раскольники двухъ послѣднихъ сектъ находятся въ одномъ лишь Чембарскомъ уѣздѣ, поповщинской же секты имѣются въ уѣздахъ: Чембарскомъ, Городищенскомъ, Н.-Ломовскомъ, Наровчатскомъ и въ г. Пензѣ. Число этихъ раскольниковъ въ названныхъ уѣздахъ распределяется слѣдующимъ образомъ:

Въ Чембарскомъ уѣздѣ . . .	муж.	1,798	жен.	2,100.
„ Городищенскомъ . . . . .	„	136	„	129.
„ Н. Ломовскомъ . . . . .	„	867	„	936.
„ Наровчатскомъ . . . . .	„	4	„	12.
„ городѣ Пензѣ . . . . .	„	8	„	7.

Кромѣ приведеннаго числа раскольниковъ числится еще совращенныхъ и уклонившихся въ расколъ 4,673 муж. и 5,165 женщинъ, но число послѣднихъ должно быть значительно болѣе, потому, что духовенство показываетъ въ своихъ спискахъ уклонившимися въ расколъ лишь тѣхъ, которые издавна отпали отъ православной церкви и избѣгаютъ православныхъ священниковъ.

Все раскольники Пензенской губерніи, помимо ихъ религіозныхъ заблужденій, ничѣмъ не отличаются отъ остальнаго населенія и избѣгая, какъ они выражаются, духовнаго общенія съ мірянами, живутъ съ ними вполне согласно и никакихъ распрей, а тѣмъ болѣе вражды между православнымъ населеніемъ и раскольниками незамѣчается. Большинство раскольниковъ принадлежитъ къ сельскому населенію и составляя, за немногими исключеніями, ту же безграмотную массу крестьянъ, какою представляется вообще сельское населеніе Пензенской губерніи, считаютъ себя истинно вѣрующими только потому, что строго держатся иконъ древняго писма, дѣлаютъ изображенія двуперстнаго креста, произносятъ въ молитвахъ вмѣсто „Иисусе Христе“—„Ісусе Христе“, признаютъ грѣховнымъ дѣломъ всякое нововведеніе, не употребляютъ табаку, чаю и картофеля и не пьютъ и не ѣдятъ изъ одной посуды съ православными. Въ этомъ только и заключается сущность ихъ религіозныхъ убѣжденій. Впрочемъ въ последнее время, многіе изъ раскольниковъ стали употреблять чай и картофель, а молодые, втихомолку отъ старшихъ, покуриваютъ и табакъ.

Законъ 19 Апрѣля 1874 г. о метрической записи браковъ, рожденія и смерти раскольниковъ, совершенно равнодушно принятъ коренными раскольниками, но возбудилъ превратные толки въ средѣ сельскихъ обществъ, придерживающихся расколу, т. е. тѣхъ, которые уклонились въ расколъ, но въ силу того, что были крещены и вѣнчаны въ православной церкви, продолжали наружное единеніе съ православною церковію и совершали таинства брака, и крещенія, а также погребеніе умершихъ чрезъ православныхъ священниковъ. Подобныя лица законъ 19 Апрѣля 1874 г. приняли за изъявленіе ВЫСОЧАЙШЕЙ воли на то, чтобы расколъ вообще не былъ притѣняемъ и что они теперь свободны отправлять богослуженіе и обряды по своему усмотрѣнію. Вслѣдствіе чего нѣкоторыя селенія цѣлыми обществами заявили себя раскольниками и обратились въ Губернское Правленіе съ просьбою объ отводѣ имъ отдѣльныхъ кладбищъ и о разрѣшеніи Полицейскимъ Управленіямъ вписывать въ книги ихъ браки и крещенія, совершаемыя чрезъ раскольничьихъ поповъ.

Несмотря не только на убѣжденія чрезъ подвѣдомственныхъ мнѣ чиновниковъ, но и на мои личныя бесѣды съ крестьянами, о неправильномъ пониманіи ими означеннаго закона, они остались при своемъ заблужденіи и на отказъ Губернскаго Правленія подали жалобу въ Правительствующій Сенатъ.—Изъ числа такихъ особенно замѣчательны по заблужденію крестьяне деревни Алферьевки, Пензенскаго уѣзда, которые въ числѣ 64 семействъ (141 мужеск. и 168 жен. душъ), требуютъ считать ихъ раскольниками и дозволивъ свободное отправленіе раскольническихъ обрядовъ, записывать ихъ раскольническіе браки и рожденія въ книги, заведенныя при Полицейскихъ Управленіяхъ.

Что касается до коренныхъ раскольниковъ, то изъ нихъ въ 1875 году только двое, сочетавшіеся браками, записались въ книги, другіе же совершенно уклоняются подъ разными предлогами отъ записки въ метрическія книги, предпочитая оставаться при томъ невѣжественномъ порядкѣ, какой у нихъ существовалъ до изданія приведеннаго закона. У нѣкоторыхъ изъ раскольниковъ даже составилось

такое убѣжденіе, что если они запишутся въ метрическія книги, то ихъ заставятъ быть православными или подвергнуть взысканію.

## Арестанты, тюрьмы и этапы.

Число арестованныхъ во всѣхъ тюремныхъ помѣщеніяхъ въ 1875 г. простиралось до 4785, именно:

1) Въ тюремныхъ замкахъ: оставалось къ 1875 отъ 1874 г. 582, поступило въ 1875 г. 1771, выбыло 1866 и осталось къ 1 Января 1876 года 487.

2) Въ земскихъ тюрьмахъ: оставалось къ 1875 г. 47, поступило въ 1875 году 1467, выбыло 1472, осталось къ 1 Января 1876 г. 42.

3) При городскомъ и уѣздныхъ полицейскихъ управленіяхъ и становыхъ квартирахъ: оставалось къ 1875 году 13, поступило въ 1875 году 905, выбыло 899 и осталось 19.

Всѣ арестованные содержались довольно удовлетворительно, пользовались здоровою пищею, имѣли чистое бѣлье, обмывались въ банѣ и находились въ сухихъ, чистыхъ и теплыхъ помѣщеніяхъ, хотя по тѣснотѣ тюремныхъ зданій и не вполне удобномъ распланированіи многихъ изъ нихъ, не всегда могли быть размѣщены съ точнымъ соблюденіемъ законныхъ правилъ о содержаніи арестованныхъ.

Тѣснота тюремъ точно также лишала возможности распространить мастерскія, чтобы заключенные всегда могли быть заняты работами.

Тюремные замки существуютъ въ губервскомъ и девяти уѣздныхъ городахъ, каменные. Всѣ они прочныя, за исключеніемъ Инсарскаго и Мокшанскаго, построенныхъ еще въ 1819 году; эти два тюремные замка, а также построенные въ одно время съ ними (хотя еще довольно прочныя) замки въ городахъ Краснослободскѣ, Наровчатѣ и Керенскѣ очень тѣсны и не удовлетворяютъ всѣмъ условіямъ тюремныхъ помѣщеній. Вопросъ о постройкѣ взамѣнъ ихъ новыхъ тюремъ возбужденъ еще десять лѣтъ назадъ, но не получилъ разрѣшенія въ виду готовящагося проекта о преобразованіи тюремъ вообще.

Содержащіеся въ тюремныхъ замкахъ арестанты снабжаются одеждою, бѣльемъ, обувью и постельными принадлежностями на счетъ казны. Постройка арестантскихъ вещей въ 1875 году производилась хозяйственнымъ способомъ въ Пензенскомъ тюремномъ замкѣ, для арестантовъ, содержащихся въ тюремныхъ замкахъ: Пензенскомъ, Саренскомъ, Инсарскомъ, Нижнеломовскомъ, Городищенскомъ, Наровчатскомъ и Керенскомъ, всего на 2,896 руб.  $2\frac{3}{4}$  коп. Черезъ постройку арестантскихъ, вещей посредствомъ мастеровыхъ изъ арестантовъ Пензенскаго тюремнаго замка, сдѣлано для казны экономіи противу справочныхъ цѣнъ до 300 руб. Кромѣ сего постройка одежды, бѣлья и обуви въ 1875 году производилась еще въ мастерской Чембарскаго тюремнаго замка, какъ для содержащихся въ ономъ арестантовъ, такъ и для пересылающихся чрезъ городъ Чембаръ, всего построено вещей въ Чембарскомъ тюремномъ замкѣ на 988 руб. 67 коп.

Тюремныя больницы снабжаются: одеждою, бѣльемъ, обувью и другими принадлежностями на экономическія суммы тюремныхъ комитетовъ. Въ 1875 году построено вещей для тюремныхъ больницъ Пензенской на 351 руб.  $74\frac{1}{4}$  коп. и Городищенской на 111 руб.  $17\frac{1}{2}$  коп.

На продовольствіе арестантовъ въ 1875 г. отпущено въ губернской комитетъ 2769 руб. 62 коп. и въ уѣздныя отдѣленія 5147 руб.  $74\frac{1}{4}$  коп. и на содержаніе и пользованіе больныхъ въ губернской комитетъ отпущено 1888 руб. 35 коп. и въ уѣздныя отдѣленія—6098 р.  $99\frac{3}{4}$  коп. Къ суммамъ комитетовъ причислено экономическихъ остатковъ отъ суммъ, отпущенныхъ изъ казны на содержаніе и пользованіе больныхъ арестантовъ, 3156 руб.  $29\frac{3}{4}$  коп.

При тюремныхъ замкахъ: Пензенскомъ, Городищенскомъ, Саранскомъ, Нижнеломовскомъ и Чембарскомъ, устроены церкви; богослуженіе въ нихъ отправляется во все воскресные и праздничные дни и нѣкоторыя недѣли великаго поста: въ первыхъ двухъ особо опредѣленными священниками, а въ послѣднихъ приходскими причтами. Въ прочихъ же тюремныхъ замкахъ церквей нѣтъ, но молитвословіе въ торжественные и праздничные дни, равно во время великаго по-



ста отправляется мѣстными священниками, въ особо отведенныхъ камерахъ или въ комнатѣ, назначенной для конторы смотрителя замка.

Въ теченіи 1875 г. приобщено Св. таинъ 504 арестанта, неудобно сего таинства 5. Для нравственного назиданія грамотные арестанты снабжаются книгами священнаго содержанія.

Предписанныя отъ Святѣйшаго Синода правила о напутствованіи арестантскихъ партій, исполняются въ точности.

Больныхъ арестантовъ въ теченіи 1875 г. было 476 человекъ; всѣ они пользовались въ больницахъ при тюремныхъ замкахъ, которыя находятся въ удовлетворительномъ положеніи. Изъ числа больныхъ въ теченіи года умерло 11 человекъ.

Въ 1875 г. содержащіеся въ уѣздныхъ тюремныхъ замкахъ арестанты были заняты очисткою дворовъ, чинкою бѣлья, приготовленіемъ себѣ пищи и вообще работами, относящимися къ тюремному хозяйству. Сверхъ того срочные арестанты высылались на городскія работы.

Въ Пензенскомъ тюремномъ замкѣ при существующей мастерской арестанты занимались ремеслами: сапожнымъ 39 человекъ, портнымъ 37, швейнымъ 19, бондарнымъ 3 и столярнымъ 3.

Въ Чембарскомъ тюремномъ замкѣ тоже заведена мастерская, въ коей работы производились собственно для замка, въ прочихъ же тюрьмахъ мастерскихъ не заведено, по недостатку помещенія. Въ теченіи года арестантами заработано 1088 р. 91 коп., изъ коихъ отчислено для выдачи на руки при выпускѣ арестантовъ изъ замка 652 р. 22 коп., а остальные, за исключеніемъ употребленныхъ на покупку инструментовъ и на улучшеніе арестантской пищи, причислены къ экономическимъ суммамъ комитета и тюремныхъ отдѣленій.

Огороды имѣются: при Пензенскомъ, Инсарскомъ, Краснослободскомъ, Саранскомъ, Нижнеомовскомъ, Городищенскомъ, Мокшанскомъ и Наровчатскомъ тюремныхъ замкахъ, на которыхъ въ 1875 году собрано овощей, на 263 р. 30 к. При тюремныхъ же замкахъ Чембарскомъ и Керенскомъ огородовъ не существуетъ, по случаю отдаленности замковъ отъ мѣстъ, которыя могли бы быть наняты или отведены изъ городской земли.

Малолѣтнихъ арестантовъ было 5 человекъ, они помѣщались, по возможности, отдѣльно отъ взрослыхъ и обучались грамотѣ и закону жию. Грамотѣ обучались и многіе изъ взрослыхъ арестантовъ.

Арестантскія помѣщенія при полицейскихъ управленіяхъ довольно удовлетворительны, но земскія тюремныя помѣщенія, находясь въ наемныхъ домахъ, за рѣдкими исключеніями, представляются не соотвѣтствующими своему назначенію. Недостатокъ надзора за арестованными, разрѣшенное закономъ право арестантамъ получать кормовыя деньги и пользоваться своею пищею и отсутствіе всякихъ занятій дѣлаютъ эти тюрьмы не исправительными заведеніями, а скорѣе мѣстами развращенія нравственности.

Этапныхъ заведеній въ Пензенской губерніи находится 14 на внутреннихъ трактахъ препровожденія арестантовъ. Всѣ онѣ построены на казенный счетъ по образцовымъ чертежамъ IV разряда и содержатся вполне удовлетворительно.

## П о ж а р ы .

Число пожарныхъ случаевъ въ Пензенской губерніи за послѣдніе три года указываетъ на постепенное увеличеніе цифры пожаровъ. Въ 1873 году ихъ было—597, въ 1874 году—693, въ 1875 году—707. По количеству сгорѣвшихъ зданій и сумма пожарныхъ убытковъ въ 1875 году менѣе, чѣмъ въ 1873 и 1874 годахъ. Въ 1873 году сгорѣло 5251 домъ, на сумму 1,119,038 рублей, въ 1874 году—5914 домовъ на 1,272,100 руб., а въ 1875—4872 дома на 1,097,627 рублей.

Большинство пожаровъ относится на сельскія постройки; изъ 707 пожарныхъ случаевъ, бывшихъ въ 1875 году, 619 были въ селеніяхъ, а 98 въ городахъ. Главная причина пожаровъ неосторожность, дурное устройство печей и т. п. Предположеніе о поджогахъ заявлено было въ 87 случаяхъ и то, по большей части, предположенія такого рода имѣли слишкомъ шаткія основанія.

Особенно разрушительныхъ пожаровъ (отъ 30 дворовъ и выше) было 36, отъ которыхъ сгорѣло 2044 двора. Причины этихъ пожаровъ

были: одинъ отъ неосторожнаго обращенія съ огнемъ, въ Нижнедомовскомъ уѣздѣ, въ селѣ Большомъ Мичкастѣ;—три отъ поджога: въ уѣздахъ: Мокшанскомъ, въ селѣ Юловѣ; Краснослободскомъ, въ деревнѣ Мордовско-Маскиной и Наровчатскомъ, въ селѣ Потадѣевѣ, одинъ отъ дурнаго устройства печи, Керенскаго уѣзда, въ селѣ Богородскомъ, а остальные 31 отъ неизвѣстныхъ причинъ.

Въ пособіе пострадавшимъ отъ пожаровъ выдано отъ земства изъ страховаго капитала 122,146 руб. 40 копѣекъ. Хотя такое вознагражденіе за пожарныя убытки далеко не вознаграждаетъ дѣйствительныя потери, но тѣмъ не менѣе жилища крестьянъ, возводимыя послѣ пожаровъ, строятся гораздо лучше, чѣмъ тѣ, которыя существовали до пожара. Этому улучшенію способствовали, разумѣется, сбереженія, образовавшіяся по случаю удовлетворительныхъ урожаевъ хлѣбовъ за послѣдніе три года и вслѣдствіе уменьшенія пьянства отъ сокращенія числа питейныхъ заведеній въ селеніяхъ.

Кромѣ выдачи погорѣльцамъ страховой суммы изъ капитала взаимнаго земскаго страхованія и пожертвованій мѣстныхъ благотворителей, не было необходимости принимать какихъ либо особыхъ мѣръ къ обезпеченію пострадавшихъ отъ пожаровъ. Только въ одномъ случаѣ, именно послѣ пожара въ селѣ Татарской Тавлѣ, Саранскаго уѣзда, погорѣвшемъ почти на тло, я распорядился раздать погорѣльцамъ остатки отъ суммъ, собранныхъ въ 1873 году по добровольной подпискѣ на обезпеченіе быта крестьянъ нѣкоторыхъ селеній того же Саранскаго уѣзда, потерпѣвшихъ отъ градобитія и не израсходованныхъ по случаю устраненія бѣдствія тѣхъ крестьянъ.

Относительно мѣръ, принятыхъ къ предупрежденію пожарныхъ случаевъ, въ прошедшемъ въ 1875 году, я могу указать на тѣ же свѣдѣнія, которыя были помѣщены въ обзорѣ за 1874 годъ.

- 1) обращено вниманіе на устройство запрудъ и подъѣздовъ къ нимъ.
- 2) усилены преслѣдованія за неосторожное обращеніе съ огнемъ.
- 3) воспрещено заселеніе перерывовъ между зданіями, а также производство построекъ на маломѣрныхъ усадьбахъ.
- 4) возбуждено преслѣдованіе за складъ конопля на печи.

5) обращено вниманіе на раздѣленіе густой постройки согласно строительнаго устава.

6) возбуждено преслѣдованіе за неправильность постройки, не согласной съ правилами строительнаго устава.

7) имѣлось наблюденіе за исправностью ночныхъ карауловъ и стоичныхъ лошадей у пожарныхъ обозовъ.

8) строго наблюдается, чтобы крестьяне не возводили построекъ безъ утвержденія губернаторомъ плана и разбивки по нему усадьбъ въ натурѣ, съ соблюденіемъ законныхъ размѣровъ для каждой усадьбы и разрывовъ между дворовъ, располагаемыхъ гнѣздами, отъ 2 до 4 и не болѣе восьми въ каждомъ гнѣздѣ и

9) строго подтверждается о насажденіи деревьевъ по улицамъ и въ прогалахъ между строеніями. Изъ посаженныхъ такимъ образомъ деревьевъ, тѣ которые существуютъ два—три года, прекрасно принялись и даютъ уже небольшую тѣнь и нѣкоторую защиту отъ огня.

Все вышензложенное относительно распланированія селеній, касается лишь тѣхъ мѣстностей, которыя подвергнулись пожарамъ; но часто повторяются отступленія отъ строительнаго устава въ тѣхъ селеніяхъ, въ которыхъ новыя строенія возводятся при замѣнѣ ветхихъ строеній и при раздѣлѣ семействъ. При этомъ, если плана на селеніе составлено не было и не могли быть заранѣе указаны мѣста для новыхъ усадьбъ, нужныхъ при естественномъ увеличеніи числа отдѣльныхъ хозяйствъ, а также не могли быть указаны какіе именно изъ существующихъ дворовъ должны быть возведены на новыхъ мѣстахъ, въ случаѣ замѣны ихъ по ветхости новыми постройками, для образованія необходимыхъ прогаловъ между дворами, то, въ такомъ случаѣ, предупредить неправильныя постройки и преслѣдовать виновныхъ въ нихъ, весьма трудно и часто безуспѣшно. Чтобы ускорить составленіе плановъ на существующія селенія губернское земское собраніе, въ засѣданіи 12 декабря 1875 года ассигновало на этотъ предметъ 3000 руб. изъ страховаго капитала и поручило губернской управѣ пригласить для составленія этихъ плановъ особыхъ землемеровъ, кромѣ агентовъ, существующихъ въ каждомъ уѣздѣ.

Пожарные обозы въ селеніяхъ хотя содержатся исправно, но за отсутствіемъ заливныхъ трубъ, которыя имѣются лишь въ болѣе значительныхъ селеніяхъ, представляютъ слабыя средства къ прекращенію пожаровъ, въ особенности при такомъ нерадѣніи сельскаго населенія къ тушенію огня, какое замѣчается въ средѣ крестьянъ Пензенской губерніи.

Городскіе пожарные обозы, за исключеніемъ двухъ городовъ Наровчата и Городищъ, находятся въ весьма удовлетворительномъ состояніи, въ особенности въ городѣ Пензѣ, гдѣ пожарный обозъ и команда могутъ считаться образцовыми во всѣхъ отношеніяхъ. Вополнѣ удобныя заливныя трубы, исправная упряжь, прекрасныя лошади и примѣрная исправность людей, мгновенно запрягающихъ лошадей при малѣйшей тревогѣ и дѣйствующихъ на пожарѣ съ самоотверженіемъ, заслужили вниманіе всего городского общества и одобреніе почетныхъ лицъ, посѣщающихъ г. Пензу.

## Различныя происшествія и народныя бѣдствія.

Въ числѣ народныхъ бѣдствій, постигшихъ Пензенскую губернію въ 1875 году, послѣ пожаровъ, можно указать на градобитіе и появленіе вредныхъ насѣкомыхъ.

Градомъ выбито было до 14,748 десятинъ разныхъ посѣвовъ, сумма убытковъ простирается до 264,133 руб. Самое большое число градобитій на этотъ годъ пришлось на Городищенскій уѣздъ, въ которомъ уничтожено 3,027 десятинъ посѣвовъ на 48,368 руб. За нимъ слѣдуетъ Керенскій уѣздъ, въ которомъ выбито 2,495 десятинъ, на 7,800 руб. (считая, конечно, одну обработку и сѣмена, употребленныя на посѣвъ); потомъ Пензенскій—выбито 2,140 дес. на 55,300 руб.; Инсарскій—выбито 2,079 дес. на 71,785 руб.; Нижнеомовскій—выбито 1,755 дес. на 28,850 руб.; Чембарскій—выбито 1,269 дес. на 3,200 руб.; Мокшанскій—выбито 1,114 дес. на 30,930 руб.; Саранскій—выбито 489 дес. на 6,850 руб.; Краснослободскій—выбито 370 дес. на 4,600 р. и Наровчатскій—выбито 10 десятинъ на 250 рублей.

Вредныя насѣкомыя появлялись въ Городищенскомъ уѣздѣ—это червь, истребившій до 310 дес. хлѣбныхъ посѣвовъ на поляхъ бывшихъ государственныхъ крестьянъ села Шугурова, всего на сумму до 6,200 рублей.

#### IV. Народное здравіе и Общественное призрѣніе.

**Врачи. Общій обзоръ ихъ дѣятельности.** Къ окончанію 1875 года штатныхъ врачей въ Пензенской губерніи состоялъ не полный комплектъ, а именно: въ составѣ врачебнаго отдѣленія 2, должность фармацевта вакантна, уѣздныхъ врачей 7 (вмѣсто 10), городскихъ 7 (вмѣсто 10), при больницѣ Пензенскаго губернскаго земства 4, и губернскій ветеринарный врачъ, всего 21 (вмѣсто 28), кромѣ того, въ уѣздахъ, при должностяхъ по найму, но съ правами государственной службы, относительно чиновпроизводства, числилось 5, изъ нихъ 3 земскихъ, въ Пензенскомъ, Городищенскомъ и Нижне-Ломовскомъ уѣздахъ, 1 при Моршанско-Сызранской желѣзной дорогѣ и 1 при имѣніи графа Шувалова, Городищенскаго уѣзда; земскихъ врачей, служащихъ по вольному найму 11 и вольно практикующихъ 2, а всего въ губерніи 39 врачей, т. е. по одному врачу на 30.000 жителей.

По отзыву губернскаго врачебнаго инспектора, ревизовавшаго медицинскую часть въ губерніи, служебная дѣятельность всѣхъ вообще врачей представлялась весьма удовлетворительною, какъ по правильному, успѣшному врачеванію больныхъ въ больницахъ и земской амбулаторной практикѣ, такъ и по прекращенію повальныхъ на людяхъ и домашнемъ скотѣ болѣзней. Особеннаго вниманія и одобренія лицъ судебнаго вѣдомства заслуживала судебно-медицинская экспертиза врачей, какъ по правильности производства ими самыхъ изслѣдованій и основательности выводовъ и заключеній о родѣ и причинѣ смерти или поврежденія, такъ и по той быстротѣ, съ которою врачи исполняли требованія суда и судебныхъ слѣдователей.

Самыя занятія врачей и результаты ихъ служебной дѣятельности были слѣдующія:

а) по предмету врачеванія больныхъ: врачебное пособіе подано 41,289 больнымъ, въ томъ числѣ въ больничныхъ заведеніяхъ 7,498, и въ частной практикѣ 33,791; сверхъ того, приходящихъ (амбулаторныхъ) больныхъ было 144,401 (на земскіе врачебные пункты 139,772, въ Пензенскую лечебницу больныхъ бѣдныхъ 1,116 и въ Пензенскую городскую лечебницу 3,513), а всего пользовано врачами больныхъ въ больницахъ, на домахъ и амбулаторныхъ 185,690. Такимъ образомъ на каждаго врача приходилось 4,760 больныхъ.

б) По предмету судебно-медицинскихъ освидѣтельствowanій произведено 489 осмотровъ (98 надъ мертвыми тѣлами, 362 надъ живыми людьми и 29 надъ разными веществами, требовавшими химическаго или химико-микроскопическаго изслѣдованія).

в) По предмету медико-полицейскаго надзора за доброкачественностію съѣстныхъ и питейныхъ припасовъ и за соблюденіемъ установленныхъ въ законѣ правилъ гигиеническаго содержанія рабочихъ на фабрикахъ и заводахъ и въ ремесленныхъ заведеніяхъ, осмотрѣно врачами 1,417 таковыхъ мѣстъ (987 въ городахъ, 430 въ уѣздахъ).

г) По прекращенію повальныхъ на людяхъ и домашнемъ скотѣ болѣзней были приняты врачами медико-полицейскія мѣры въ 9 городахъ и 275 селеніяхъ всѣхъ 10 уѣздовъ губерніи. Сверхъ того:

д) Собственно губернскимъ врачебнымъ инспекторомъ, дѣйствительнымъ статскимъ совѣтникомъ Холмскимъ были осмотрѣны лично, во всей подробности, всѣ больничныя учрежденія губерніи числомъ 38 (10 городскихъ больницъ, 10 больницъ при тюремныхъ замкахъ, 2 Пензенскія лечебницы, 10 земскихъ больницъ въ селеніяхъ, 3 частныя больницы въ имѣніяхъ помѣщиковъ и 3 больницы при фабрикахъ и заводѣ), 13 вольныхъ аптекъ въ городахъ, 10 тюремныхъ замковъ, относительно правильности гигиеническаго содержанія арестантовъ, и 74 амбулаторіи въ уѣздахъ, устроенныхъ земствомъ въ городахъ и селеніяхъ для поданія врачебной помощи приходящимъ больнымъ. При ревизіи губернскаго врачебнаго инспектора было обраще-

но особенное вниманіе на правильный ходъ занятій земскихъ врачей и фельдшеровъ, согласный съ пользами и нуждами земства и съ существующими законоположеніями по сему предмету, на принятіе врачами мѣръ къ ограниченію распространенія сифилиса въ народѣ и на развитіе оспопрививанія.

**Земская врачебная часть.** Во всѣхъ уѣздахъ Пензенской губерніи учреждено земствомъ 27 санитарныхъ участковъ съ 74 пунктами осмотра приходящихъ больныхъ и съ 10 сельскими больницами. Изъ числа 24 врачей, приглашенныхъ земствомъ къ занятіямъ въ уѣздахъ 14 особыхъ служили по вольному найму, а 10 состояли при томъ на должностяхъ уѣздныхъ или городскихъ врачей. Кромѣ того, на земской службѣ числилось въ уѣздахъ 83 фельдшера, 2 фармацевта, ветеринаръ, 2 повивальныхъ бабки и 9 сельскихъ повитухъ. Всѣхъ больныхъ, получившихъ врачебное пособіе въ 1875 году на устроенныхъ земствомъ санитарныхъ пунктахъ было 144,401 и въ 10 сельскихъ больницахъ 902.

**Мѣры противъ сифилиса.** Къ предотвращенію развитія сифилиса въ народѣ со стороны губернской врачебной администраціи, независимо отъ точнаго исполненія правилъ, указанныхъ въ циркулярѣ Г. Министра Внутреннихъ Дѣлъ отъ 26 октября 1851 г. № 39, принимались особыя мѣры, состоявшія въ личномъ и самомъ подробномъ изслѣдованіи, губернскимъ врачебнымъ инспекторомъ, при ревизіи его медицинской части, методовъ леченія болѣзни и своевременности выписки изъ больницъ только радикально излеченныхъ или по крайней мѣрѣ приведенныхъ въ состояніе неспособности передавать зараженіе другимъ, здоровымъ. Для охраненія здоровья нижнихъ чиновъ 160-го пѣхотнаго Абхазскаго полка, квартирующаго въ г. Пензѣ, приняты самыя строгія медико-полицейскія мѣры къ надзору за состояніемъ здоровья мѣстныхъ проститутокъ. Всѣхъ больныхъ сифилисомъ, пользовавшихся въ 1875 году въ Пензенской губерніи, было 3,185, въ томъ числѣ собственно въ больницахъ 1137 и въ частной врачебной практикѣ на домахъ 2,048.



**Ходъ оспопрививанія.** Предохранительная оспа привита въ 1875 году по всей Пензенской губерніи 60,852 младенцамъ, не привитыхъ же дѣтей осталось 8,453. Земство въ нѣкоторыхъ уѣздахъ обнаруживаетъ заботы по принятію мѣръ къ наибольшему развитію оспопрививанія, равно и сельскія общества продолжаютъ на собственный ихъ счетъ нанимать оспопрививателей. Повѣрка оспопрививанія и запасовъ свѣжей оспенной лимфы производилась губернскимъ врачебнымъ инспекторомъ въ Саранскомъ, Керенскомъ и Нижне-Ломовскомъ уѣздахъ. Во всей Пензенской губерніи числится 169 оспопрививателей.

Сущестующій порядокъ содержанія оспопрививателей въ волостяхъ стоитъ довольно значительныхъ издержекъ и вмѣстѣ съ тѣмъ далеко не достигаетъ цѣли, какъ потому, что оспопрививатели, помимо извѣстнаго жалованья, получаемого изъ волостныхъ правленій, позволяютъ себѣ требовать плату за привитіе оспы каждому ребенку и вѣдѣствіе этого нѣкоторые родители, и безъ того не расположенные къ оспопрививанію, оставляютъ своихъ дѣтей безъ оспопрививанія, такъ и потому, что оспопрививатель, находясь внѣ контроля со стороны врачей, небрежно относится къ исполненію своей обязанности и дѣти, которымъ привита оспа, остаются безъ наблюденія принялась или нѣтъ таковая. Одинъ изъ врачей Пензенской губерніи Петерсонъ составилъ проэктъ новой системы оспопрививанія, по которой дѣти не могли бы оставаться безъ привитія предохранительной оспы и вмѣстѣ съ тѣмъ расходы по оспопрививанію не превысили бы суммы издержекъ, употребляемыхъ на это въ настоящее время. Проэктъ г. Петерсона мною представленъ въ Медицинскій Департаментъ Министерства Внутреннихъ Дѣлъ и по отзыву доктора медицины Пеликана заслуживаетъ вниманія и будетъ принятъ къ соображенію при разсмотрѣніи общаго вопроса объ оспопрививаніи въ Имперіи.

**Число аптекъ.** Всѣхъ аптекъ состояло въ губерніи 13, изъ нихъ 3 въ г. Пензѣ, по одной въ каждомъ изъ 9 уѣздныхъ городовъ и одна Нижне-Ломовскаго уѣзда, въ с. Головинщинѣ.

**Больницы.** Больницъ въ Пензенской губерніи въ 1875 году состояло 38 (22 въ городахъ и 16 въ селеніяхъ), а именно: въ г. Пензѣ—больница губернскаго земства, съ домомъ ума-лишенныхъ, тюремная больница и двѣ лечебницы для приходящихъ больныхъ—общества Пензенскихъ врачей и городская, содержимая на средства городской думы, въ 9 уѣздныхъ городахъ, въ каждомъ, по одной городской больницѣ, состоящей въ вѣдѣніи земства и по одной устроенной въ тюремныхъ замкахъ. Кромѣ того имѣются больницы въ уѣздахъ 1) учрежденныя земствомъ 8 сельскихъ больницъ—Ниже-Ломовскаго уѣзда въ с. Головинщинѣ, Керенскаго въ с. Черкасскомъ, Городищенскаго въ д. Садовкѣ, Мокшанскаго въ с. Муратовкѣ, Наровчатскаго въ с. Кочелаевѣ и Саранскаго въ селахъ: Ромодановѣ, Саловкѣ и д. Михайловкѣ и 2 больничные пріюта при земскихъ врачебныхъ амбулаторіяхъ Инсарскаго уѣзда, въ селахъ Песѣ и Шуварахъ; 2) три частныя больницы, Керенскаго уѣзда, въ с. Большомъ Буртасѣ, кн. Шаховской и Городищенскаго уѣзда въ с. Нижнемъ Шкафтѣ графа Шувалова и въ с. Никольской Пестровкѣ, гг. Бахметьевыхъ; 3) три больничныхъ помѣщенія при фабрикахъ и заводахъ, устроенныхъ согласно циркулярнаго предписанія Г. Министра Внутреннихъ Дѣлъ отъ 21 Сентября 1866 года № 77,—Краснослободскаго уѣзда въ с. Сивинѣ, г. Манухина, Керенскаго уѣзда, въ с. Большой Лукѣ, на суконной фабрикѣ купца Казѣва и въ г. Пензѣ, на писче-бумажной фабрикѣ купца Сергѣева.

**Эпидеміи.** Въ продолженіи 1875 года въ 8 городахъ и 136 селеніяхъ всѣхъ уѣздовъ Пензенской губерніи появились слѣдующія эпидемическія болѣзни: тифозная горячка, натуральная оспа, скарлатина, корь, кровавый поносъ и коклюшъ. За исключеніемъ натуральной оспы, всѣ прочія эпидемическія болѣзни неимѣли большой склонности къ распространенію. По времени своего появленія, эпидеміи возникали въ 42 мѣстностяхъ зимою, въ 31 весною, въ 30 лѣтомъ и въ 41 осенью.

Общее число всѣхъ больныхъ эпидемическими болѣзнями въ Пензенской губерніи, въ 1875 году простиралось до 3,039 человекъ,

изъ коихъ выздоровѣло 2370, умерло 577 и осталось въ пользованіи 92, слѣдовательно число умершихъ отъ эпидемическихъ болѣзней къ общему числу больныхъ ими относилось какъ 18,3 къ 100.

1) Тифозная горячка появлялась въ небольшомъ числѣ случаевъ въ 3 городахъ и 22 селеніяхъ всѣхъ уѣздовъ, за исключеніемъ Городищенскаго, возникая въ 3 мѣстностяхъ зимою, въ 4 весною, въ 2 лѣтомъ и въ 13 осенью. Производящею причиною, собственно брюшной формы, тифа, служили весьма дурныя гигиеническія условія крестьянскаго быта, петехіальный же (пятнистый) тифъ возникъ вслѣдствіе заразы, занесенной изъ Саратовской губерніи возвращавшимися бурлаками. Вообще тифозная горячка во всѣхъ мѣстностяхъ своего появленія особенной склонности къ распространенію не представляла и самая интесивность болѣзни была слаба. Всѣхъ больныхъ тифозною горячкою было 346, изъ нихъ выздоровѣло 283, умерло 47 и осталось въ пользованіи 16. Смертность достигала 13,5%.

2) Натуральная оспа появлялась въ гг. Керенскѣ и Нижнемъ-Ломовѣ и въ 85 селеніяхъ всѣхъ уѣздовъ, при томъ 21 разъ зимою, по 19 разъ весною и лѣтомъ и 28 осенью. По числу мѣсть появленія эпидеміи, оспа распространялась въ 16 населенныхъ мѣстностяхъ Нижне-Ломовскаго уѣзда, въ 14 Керенскаго, въ 13 Мокшанскаго, въ 12 Наровчатскаго, въ 9 Инсарскаго, въ 8 Пензенскаго, въ 8 Краснослободскаго, въ 4 Саранскаго и въ 3 Городищенскаго; относительно же числа заболѣвшихъ уѣзды слѣдовали въ такомъ порядкѣ: Нижне-Ломовскій—389, Наровчатскій—337, Керенскій 229, Чембарскій—205, Мокшанскій—194, Инсарскій—120, Пензенскій—104, Краснослободскій—101 и Саранскій—78. Самая смертность пораженныхъ оспою представляла различное отношеніе къ числу заболѣваній, а именно: умершихъ приходилось въ Саранскомъ уѣздѣ 41%, въ Чембарскомъ 40%, Краснослободскомъ 33%, Нижне-Ломовскомъ 29%, въ Мокшанскомъ 20%, въ Пензенскомъ 19%, Наровчатскомъ то же 19%, Керенскомъ 18%, Городищенскомъ 13% и въ Инсарскомъ 8%.

Общее число больныхъ натуральною оспою простиралось до 1779 младенцевъ, изъ коихъ выздоровѣло 1292, умерло 433 и осталось въ

пользованиі 54, слѣдовательно число умершихъ къ общему числу больныхъ относилось какъ 22, 2 къ 100.

3) Скарлатина появлялась въ гг. Пензѣ и Нижнемъ-Ломовѣ и въ 13 селеніяхъ уѣздовъ Пензенскаго, Мокшанскаго, Саранскаго, Инсарскаго и Наровчатскаго, при томъ 12 разъ зимою и 3 лѣтомъ. Всѣхъ заболѣвшихъ скарлатиною дѣтей было 352, изъ нихъ выздоровѣло 265, умерло 81 и осталось въ пользованиі 6. Смертность достигала 22, 7%.

4) Корь, подобно скарлатинѣ, несоставляла распространенной эпидеміи и не сопровождалась большею смертностію. Всѣхъ заболѣвшихъ корью было 462, изъ нихъ выздоровѣло 412 и умерло 50, слѣдовательно 10, 6%.

5 и 6) Кровавый поносъ и коклюшъ имѣли мѣсто первый въ 3 селеніяхъ Наровчатскаго, Керенскаго и Нижне-Ломовскаго уѣздовъ, а второй въ г. Пензѣ и Чембарскомъ уѣздѣ, ограничивались небольшимъ числомъ случаевъ заболѣванія и значительною смертностію, особливо коклюшъ, несопровождался.

**Особыя противъ эпидеміи мѣры.** Принятіе особыхъ мѣръ противъ распространенія повальныхъ на людяхъ болѣзней касалось преимущественно натуральной оспы и состояло въ посѣдшнихъ распоряженіяхъ врачебнаго отдѣленія объ усиленіи оспопривитій въ мѣстахъ появленія эпидеміи и въ окрестныхъ селеніяхъ, для чего неоднократно были собираемы оспопрививатели со всего уѣзда и отсылались на извѣстные пункты. Кромѣ того, въ тѣхъ случаяхъ, когда число больныхъ въ одной мѣстности увеличивалось, то для ухода за больными оставлялся фельдшеръ и пріѣзды врача устанавливались болѣе частыми.

**Эпизоотіи.** Въ теченіи 1875 г. въ г. Пензѣ и 139 селеніяхъ всѣхъ уѣздовъ Пензенской губерніи появлялись слѣдующія повальные болѣзни на домашнемъ скотѣ: чума рогатаго скота, кровавый поносъ у коровъ, воспаленіе легкихъ, ящуръ, сибирская язва, оспа у овецъ и овечья глистная болѣзнь. За исключеніемъ чумы рогатаго скота, всѣ прочія эпизоотическія болѣзни неимѣли большой склонности къ распространенію, хотя процентъ надежа животныхъ, одер-

жимыхъ ими (кромѣ ящура), былъ весьма высокъ. По времени своего появленія эпизоотіи возникли зимою въ 17 мѣстностяхъ, весною въ 7, лѣтомъ въ 69 и осенью въ 47.

Общее число больныхъ эпизоотическими болѣзнями въ Пензенской губерніи, въ 1875 г. простиралось до 14.411 животныхъ, изъ коихъ выздоровѣло 4794, пало 9645 (до прибытія врачей 3515 и по принятіи ветеринарно-полицейскихъ мѣръ 6130) и осталось въ пользованіи 22, слѣдовательно число павшихъ отъ эпизоотій къ общему числу заболѣвшихъ ими относилось какъ 66,9 къ 100.

Изъ существовавшихъ эпизоотій замѣчательны были слѣдующія:

1) Чума рогатаго скота представляла весьма распространенную эпизоотию, возникавшую въ 121 селеніи всѣхъ уѣздовъ губерніи, за исключеніемъ Городищенскаго, заносная зараза была главною, производящею причиною болѣзни. Такимъ образомъ въ большей части случаевъ болѣзнь возникала или вскорѣ послѣ выпуска въ стада вновь купленной коровы въ неблагополучныхъ мѣстахъ Саратовской и Нижегородской губерній, или же вслѣдъ за привозомъ сырыхъ кожъ на сельскіе базары. Лѣто и осень составляли самое благоприятное время для воспріятія животными чумнаго контактія, самое же теченіе чумы представляло рядъ явленій, указывавшихъ на динамическій ея характеръ.

Общее число всего заболѣвшаго чумою рогатаго скота простиралось до 11501, изъ коихъ выздоровѣло 3496, пало 7983 (до прибытія врачей 2734 и по принятіи врачебно-полицейскихъ мѣръ 5249) и осталось больными 22; слѣдовательно число павшихъ животныхъ къ заболѣвшимъ относилось какъ 69,5 къ 100.

2) Натужный кровавый поносъ у коровъ появлялся лѣтомъ и осенью въ 4 селеніяхъ Нижнеомовскаго и 1 Чембарскаго уѣздовъ, представляя весьма интенсивный болѣзненный процессъ. Всѣхъ животныхъ, заболѣвшихъ кровавымъ поносомъ, было 946, изъ этого числа выздоровѣло 223 и пало 723 (до прибытія врачей 253 и по принятіи ветеринарно-полицейскихъ мѣръ 470), слѣдовательно, размѣръ падежа достигалъ 76, 4%.

3) Овечья оспа, возникавшая въ 7 селеніяхъ пяти уѣздовъ, не имѣла большой склонности къ распространенію, ибо изъ наличныхъ 7,286 головъ было всего 1,505 заболѣвшихъ; за выздоровленіемъ 691 овцы, остальные 148 пали (494 до прибытія врачей и 320 по принятіи ветеринарно-полицейскихъ мѣръ),

Воспаленіе легкихъ у рогатаго скота, ящуръ, глистная болѣзнь овецъ и сибирская язва появлялись въ ограниченномъ числѣ случаевъ, прекращались быстро и несопровождались большимъ падежемъ.

**Особыя противъ эпизоотій мѣры.** Лѣтомъ, при значительномъ развитіи чумы рогатаго скота въ селеніяхъ Пензенскаго уѣзда, было сдѣлано распоряженіе, въ видахъ охраненія прогоняемыхъ изъ Саратовской губерніи гуртовъ, о временномъ измѣненіи скотопрогонныхъ путей, помимо неблагополучныхъ мѣстностей. Кроме того, въ самомъ городѣ Пензѣ былъ приостановленъ на нѣкоторое время выгонъ скота на подгородныя пастбища и пригонъ продажнаго изъ селеній на городской базаръ.

### **Насильственные смерти.**

Число случаевъ насильственныхъ смертей въ 1875 году было: дѣтоубійствъ 9, смертоубійствъ 34 и самоубійствъ 24, а въ 1874 году: дѣтоубійствъ 7, смертоубійствъ 38, и самоубійствъ 19. Жертвами дѣтоубійствъ въ 1875 году были 6 мальчиковъ и 3 дѣвочки, убійствъ— 30 мужчинъ и 4 женщины и самоубійствъ— 18 мужчинъ и 6 женщинъ.

### **Богадѣльни.**

Богадѣлень въ Пензенской губерніи всего 6, изъ нихъ три находятся въ городѣ Пензѣ; одна изъ этихъ богадѣлень состоитъ въ заведываніи земства, въ ней было призрѣваемыхъ въ 1875 году 46 чело-  
вѣкъ (24 мужчины и 22 женщины), другая, открытая въ 1859 году, основана вдовою статскаго совѣтника Киселева, согласно завѣщанію ея мужа, для призрѣнія немущихъ пристанища престарѣлыхъ и увѣчныхъ обоюго пола, преимущественно же изъ военныхъ чиновъ.

Заведенію сему, на основаніи ВЫСОЧАЙШЕ утвержденного въ 29 день мая 1856 года положенія объ ономъ, состоящему подъ непосредственнымъ покровительствомъ ГОСУДАРЫНИ ИМПЕРАТРИЦЫ и причисленному къ вѣдомству учрежденій ИМПЕРАТРИЦЫ МАРИИ, присвоено наименованіе Пензенской Киселевской богадѣльни. Главный и непосредственный надзоръ за богадѣльнею, безъ всякаго участія мѣстной администраціи, принадлежитъ учредительницѣ. Богадѣльня устроена на 20 человѣкъ мужчинъ и 50 женщинъ, но въ 1875 году въ ней призрѣвалось 102 человѣка (34 мужчины и 68 женщинъ); кромѣ сихъ лицъ имѣли въ богадѣльни продовольствіе и помѣщеніе временно проходящіе на богомолье 137 человѣкъ (52 мужчины и 85 женщинъ). Средства этой богадѣльни состоятъ изъ 287.300 руб. основнаго капитала, образовавшагося изъ доходовъ съ недвижимыхъ имѣній покойнаго Киселева, приписанныхъ къ богадѣльни. Третья богадѣльня, открытая въ 1869 году, на основаніи ВЫСОЧАЙШЕ утвержденного въ 3 день августа 1868 года устава, учреждена Пензенскимъ городскимъ обществомъ и названа Александровскою. Богадѣльня эта предназначена для призрѣнія немущихъ престарѣлыхъ и увѣчныхъ мѣщанъ и цеховыхъ города Пензы. Она состоитъ въ завѣдываніи городского общества, подъ непосредственнымъ наблюденіемъ городской думы, и управляется попечительнымъ совѣтомъ. Число призрѣваемыхъ неограничено и зависитъ отъ средствъ заведенія, содержамаго на капиталъ въ 3000 руб., отчисляемый ежегодно изъ прибылей городского общественаго банка и на добровольныя приношенія. Въ 1875 году въ этой богадѣльнѣ призрѣвалось 43 человѣка (21 мужчина и 22 женщины). Въ хозяйственномъ отношеніи названныя богадѣльни содержатся удовлетворительно, но сравнительно съ населеніемъ Пензенской губерніи и числомъ лицъ, нуждающихся въ призрѣніи, этихъ трехъ богадѣленъ очевидно недостаточно.

Другія три богадѣльни находятся: одна въ городѣ Саранскѣ, учрежденная въ 1874 году купцомъ Коровинымъ и содержащаяся на доходы въ 600 руб. съ земли 150 десят., пожертвованной имъ въ пользу богадѣльни, даетъ пріютъ 19 женщинамъ; другая въ Керенскомъ

уѣздѣ, въ селѣ Черкасскомъ, содержится на капиталъ въ 3,000 руб., пожертвованный помѣщицею Охотниковою, въ ней призрѣвается 5 женщинъ—и третья богадѣльня въ селѣ Чуфаровѣ Саранскаго уѣзда, учреждена съ разрѣшенія Пензенскаго епархіальнаго начальства купеческою дочерью Сергѣевою въ видѣ монастыря. Въ этой богадѣльнѣ призрѣвается 25 женщинъ.

Къ числу благотворительныхъ заведеній принадлежатъ еще Александринскій дѣтскій пріютъ въ Пензѣ, состоящій въ вѣдомствѣ учрежденій ГОСУДАРЫНИ ИМПЕРАТРИЦЫ, въ которомъ въ 1875 году получали пріютъ со столомъ и съ обученіемъ грамотѣ и рукодѣльямъ 33 дѣвочки—и школа, съ мастерскою для портнихъ, открытая въ 1873 году обществомъ поощренія трудолюбія въ Пензѣ, въ которой въ 1875 году обучалось 40 дѣвочекъ.

## V. Народное просвѣщеніе.

Въ 1875 году число учебныхъ заведеній и учащихся въ нихъ увеличилось противъ 1874 года на 19 училищъ и 2,427 учениковъ. Вновь открыты: одно землемѣрное училище, два четырехклассныхъ училища и 28 начальныхъ народныхъ училищъ, закрыты: одна частная школа, два городскіихъ приходскихъ училища и 9 народныхъ училищъ. За тѣмъ общее число учебныхъ заведеній въ 1875 году простиралось до 324, именно: 2 гимназій—одна мужская—другая женская, 2 прогимназій, мужская и женская, 2 городскія четырехклассныя училища, 27 уѣздныхъ и приходскихъ училищъ, 1 дѣтскій пріютъ, 1 частная школа, 2 образцовыя училища—двухклассное и одноклассное, 3 инородческихъ училища, 79 училищъ при церквахъ, 192 сельскія школы при волостныхъ правленіяхъ, 1 школа при мастерской общества поощренія трудолюбія въ Пензѣ, 1 землемѣрное училище, 1 учительская семинарія, 1 духовная семинарія, 3 духовныхъ уѣздныхъ училища и 6 училищъ для дѣтей духовенства. Число учащихся во всѣхъ учебныхъ заведеніяхъ губерніи простиралось въ 1875 году до 18,398 и относится къ общему населенію губерніи какъ



1, 5 къ 100; въ частности же на 1000 жителей мужскаго пола приходится болѣе 27 учениковъ (число учащихся мальчиковъ 16397), а на 1000 женщинъ болѣе трехъ ученицъ (число ученицъ 2001).

Въ сентябрѣ 1874 года въ городѣ Пензѣ открыта учительская семинарія на средства, отпущенныя изъ казны 16,810р. и ассигнованные губернскимъ земствомъ 25,000 руб. Къ 1 января 1876 г. въ семинаріи состояло учащихся 60, изъ нихъ дворянъ и чиновниковъ 8, духовнаго званія 15, купцовъ и мѣщанъ 24, крестьянъ 13. Казенныхъ воспитанниковъ 40, земскихъ 10 и своекоштныхъ 10.

Изъ вышеприведенныхъ данныхъ оказывается, что число начальныхъ училищъ въ 1875 г. увеличилось на 27 и если бы открытіе ихъ обуславливалось прочнымъ обезпеченіемъ ихъ существованія, то возрастаніе числа ихъ можно было бы признать весьма утѣшительнымъ фактомъ, доказывающимъ прогрессивное развитіе начальнаго образованія въ мѣстномъ населеніи. Но отсутствіе какихъ бы то не было условій для открытія новыхъ училищъ, къ сожалѣнію, умаляетъ значеніе этого факта, а нѣкоторыя данныя, сообщаемыя уѣздными училищными совѣтами въ своихъ отчетахъ, заставляютъ предполагать, что открытіе нѣкоторыхъ училищъ произошло совершенно случайно, подъ вліяніемъ какихъ либо временныхъ обстоятельствъ. Такъ въ уѣздахъ: Инсарскомъ и Городищенскомъ открыто нѣсколько училищъ на средства мѣстнаго населенія и при томъ съ такимъ ограниченнымъ годовымъ бюджетомъ, отъ 45 до 150 руб., что разсчитывать на продолжительное существованіе этихъ училищъ нѣтъ никакихъ основаній. Съ другой стороны, закрытіе въ отчетномъ году 4 училищъ, по недостатку помѣщенія, указываетъ на то, какъ неосновательно даются разрѣшенія на ихъ открытіе. Казалось бы, что прежде чѣмъ выдать разрѣшеніе, уѣздные училищные совѣты должны были бы требовать отъ общества обезпеченія ихъ относительно такой потребности, какъ помѣщеніе, отопленіе, жалованье учителю и прочіе расходы. Но этого не соблюдалось строго, особенно въ Инсарскомъ уѣздномъ совѣтѣ, который безпрепятственно далъ разрѣшеніе на открытіе Сучкинскаго училища, съ годовымъ содержаніемъ 60 р. и Бекетовскаго 45 р.

Въ настоящее время сколько нибудь порядочный учитель получаетъ отъ 150—до 200 руб., лучшіе до 250 и 300 руб. Слѣдовательно, если всѣ 45 руб., назначенныя Бекетовскимъ обществомъ, употребляютъ на жалованье учителю, то на такое жалованье едвали согласится пойти даже и отставной солдатъ порядочно грамотный.

При существующихъ начальныхъ народныхъ училищахъ состояло: почетныхъ блюстителей 3, попечителей 198, законоучителей 265, учителей 252 и учительницъ 49.

Почетные блюстители и попечители начальныхъ училищъ, избираемые обыкновенно обществомъ, представляютъ собой весьма важныхъ дѣятелей въ дѣлѣ усовершенствованія и упроченія народнаго образованія. Являясь посредниками между школой и обществомъ и непосредственными наблюдателями дѣятельности учителя и всей вообще школьной жизни, они могутъ приносить училищамъ громадную пользу, какъ своими матеріальными пожертвованіями, такъ и нравственнымъ вліяніемъ съ одной стороны на общество, а съ другой стороны на учителя и школу. Къ сожалѣнію сельскія общества не понимаютъ этихъ простыхъ истинъ, а потому выбираютъ не рѣдко попечителями училищъ такихъ лицъ, которые не только не содѣйствуютъ успѣхамъ училища, но тормозятъ ихъ своимъ вмѣшательствомъ въ школьныя дѣла; большинство же попечителей относится къ училищамъ безучастно и смотритъ на свои обязанности какъ на повинность, возлагаемую на нихъ обществомъ.

Такимъ безучастіемъ къ школѣ отличаются особенно попечители изъ крестьянъ, по большей части безграмотныхъ. Изъ представленныхъ училищными совѣтами свѣдѣній оказывается, что въ 292 начальныхъ училищахъ только 207 почетныхъ блюстителей и попечителей, а такъ какъ въ нѣкоторыхъ училищахъ по два попечителя (въ Пензенскомъ городскомъ церковно-приходскомъ ихъ 9), то можно съ полною увѣренностію сказать, что въ Пензенской губерніи болѣе трети начальныхъ училищъ не имѣютъ еще попечителей. Въ такихъ училищахъ вся матеріальная и хозяйственная часть находится въ распоряженіи волостнаго и сельскаго начальства, которое въ весьма

рѣдкихъ случаяхъ относится сочувственно къ дѣлу народнаго образованія. Но однако не все попечители относятся безучастно къ училищамъ, вѣреннымъ ихъ попеченію, напротивъ въ нѣкоторыхъ уѣздахъ есть попечители весьма преданные дѣлу народнаго образованія и заботящіеся объ училищахъ.

Сопоставляя число училищъ (298) съ числомъ законоучителей (207) оказывается, что въ 91 училищѣ нѣтъ законоучителей, между тѣмъ, какъ по отчетамъ училищныхъ совѣтовъ показано только пятнадцать вакансій. Эта кажущаяся неточность показанія объясняется тѣмъ, что въ весьма многихъ училищахъ учителя преподаютъ и законъ Божій. Такое соединеніе въ одномъ лицѣ двухъ должностей не можетъ считаться нормальнымъ потому, что при добросовѣтномъ исполненіи обязанностей, учитель слишкомъ долженъ быть занятъ своими собственными предметами, чтобы у него осталось время для приготовления уроковъ по закону Божію, при томъ ежедневные безъ всякихъ промежутковъ уроки (4 и 5 въ день) на столько обременительны, что при самомъ добросовѣтномъ отношеніи къ дѣлу, учитель не въ состояніи заниматься съ постоянною энергіею.

Такое совмѣщеніе должностей, наконецъ лишаетъ училище права выдавать свидѣтельства на право пользоваться льготою по воинской повинности. Это послѣднее обстоятельство заставляетъ общество заботиться о приглашеніи особыхъ законоучителей, что не всегда бываетъ успѣшно; мѣстное духовенство не охотно беретъ на себя это дѣло потому, что многіе изъ священниковъ слишкомъ заняты исполненіемъ требъ по приходу; главнѣйшею же причиною такого уклоненія отъ преподаванія закона Божія служитъ весьма незначительное жалованье, назначаемое законоучителямъ. Средняя цифра вознагражденія ихъ въ Пензенской губерніи не превышаетъ 38 р. 11 к. Если принять, что въ начальныхъ училищахъ среднимъ числомъ ученіе продолжается только 6 мѣсяцевъ, то, полагая въ недѣлю по четыре урока закона Божія выйдетъ 84 урока, т. е. менѣе 50 к. за урокъ. Очевидно, что за такое вознагражденіе священники неохотно берутъ на себя преподаваніе въ училищѣ.

Въ отчетномъ году было 45 вакансій учителей, но съ началомъ учебнаго времени большинство ихъ замѣщено; въ декабрѣ было только 10, а къ январю осталось 3 свободныя учительскія мѣста. Вообще замѣщеніе учительскихъ мѣстъ происходило безъ затрудненія, такъ какъ желающихъ занять ихъ было достаточно.

Въ виду того, что многіе, желающіе занять мѣста учителей во все незнакомы ни съ методами и приѣмами преподаванія, ни съ училищною организаціею, при каждомъ приходскомъ городскомъ училищѣ въ 1874 г. были учреждены стипендіи для кандидатовъ на должность учителя. Выдача стипендіи продолжалась и въ отчетномъ году изъ суммы 400 р., ассигнованныхъ для этой цѣли Пензенскимъ губернскимъ земскимъ собраніемъ на всю губернію. Эта сумма находилась въ завѣдываніи инспекторовъ народныхъ училищъ, которые, по своему усмотрѣнію, назначали кандидату отъ 5 до 10 руб. въ мѣсяць. Кандидатъ, получавшій стипендію обыкновенно въ теченіи 3—4 мѣсяцевъ, обязанъ былъ ежедневно посѣщать приходское училище въ качествѣ наблюдателя, прислушиваться къ преподаванію и присматриваться къ училищнымъ порядкамъ. За тѣмъ учителю предоставлено было право, убѣдившись въ нѣкоторой подготовкѣ кандидата, поручить ему занятія съ какимъ либо изъ отдѣленій училища.

Изъ числа 252 сельскихъ учителей, 165 имѣютъ свидѣтельство на это званіе, а остальные допущены временно къ отправленію должности впредь до выдержанія ими испытанія.

Жалованье учителей весьма различно не только въ разныхъ уѣздахъ Пензенской губерніи, но и въ одномъ и томъ же уѣздѣ. Это зависитъ отъ ихъ способности и подготовки къ школьному преподаванію. Среднее жалованье городскихъ учителей простирается до 217 р. 33 к., а сельскихъ до 153 р. 77 к.

Изъ числа городскихъ учителей, 2 получаютъ до 100 р., 7 учителей отъ 150— до 200, 6 учителей до 250, 2 учителя до 300 и 4 учителя до 350 руб. Эти послѣдніе оказываются болѣе обеспеченными, нежели учителя уѣздныхъ училищъ, а потому нѣкоторые изъ нихъ, имѣя право на занятіе должности учителя уѣзднаго училища, предпочитаютъ оставаться въ приходскомъ, гдѣ ихъ трудъ болѣе

вознаграждается и гдѣ они болѣе самостоятельны въ своей дѣятельности.

Средняя цифра содержанія въ сельскихъ училищахъ, 153 р. 33 к., по суммѣ жалованья отдѣльныхъ учителей колеблется между 75—300 р. Этотъ послѣдній окладъ жалованья (300 р.) получаютъ впрочемъ только четыре учителя: въ Пензенскомъ, Ломовскомъ, Чембарскомъ и Инсарскомъ уѣздахъ (по одному учителю въ каждомъ), большинство же учителей (119) получаютъ отъ 100—до 150 руб.; высшій окладъ до 200 р. получаютъ 77 учителей, а содержаніе до 250 р. имѣютъ 19 учителей. Принимая же во вниманіе цифру средняго жалованья въ 153 р., можно съ увѣренностію сказать, что вообще въ Пензенской губерніи народные учителя не обеспечены въ матеріальномъ отношеніи, что заставляетъ ихъ безпрестанно перемѣнять мѣста и переходить изъ одного уѣзда въ другой, если является возможность получить большее жалованье; такая перемѣна мѣсть имѣетъ, конечно, самое неблагоприятное вліяніе на положеніе учебно-воспитательнаго дѣла въ училищахъ.

Большинство учителей изъ духовнаго званія, остальные изъ мѣщанскаго и крестьянскаго сословія. Образование получили въ духовной семинаріи, въ духовномъ и уѣздныхъ училищахъ.

Кромѣ 252 учителей, въ городскихъ и сельскихъ училищахъ преподаютъ 49 учительницъ, среднее содержаніе которыхъ въ городахъ 130 р. 52 к., а въ селахъ 127 руб. 83 коп.

Изъ числа 49 учительницъ, 13 преподаютъ въ городскихъ женскихъ училищахъ съ содержаніемъ отъ 50 до 250 р., такихъ только 2: въ Пензенскомъ и Керенскомъ училищахъ, большинство же остальныхъ получаютъ отъ 100 до 200 руб. Матеріальное и нравственное положеніе городскихъ учительницъ болѣе обеспечено, такъ какъ многія изъ нихъ живутъ у родителей и родственниковъ. Не таково положеніе сельскихъ учительницъ. Если учителю трудно жить на получаемое имъ среднее жалованье въ 153 р., то учительницамъ конечно еще труднѣе, уже потому, что онѣ не могутъ жить гдѣ нибудь и какъ попало, какъ живутъ учителя, въ крестьянской избѣ; имъ не-

обходима, по ихъ полу, болѣе приличная, не компрометирующая ихъ обстановка, необходима, тѣмъ болѣе, что учительницы получаютъ образованіе отчасти въ прогимназіи, а отчасти въ женскихъ приходскихъ училищахъ, гдѣ они оканчиваютъ курсъ 14—15 лѣтъ. Для такихъ молоденькихъ дѣвушекъ жизнь въ крестьянской семьѣ, члены которой помѣщаются въ одной избѣ безъ различія пола, не можетъ не имѣть пагубнаго вліянія. Изъ 49 учительницъ, 4 неимѣютъ свидѣтельства на званіе учительницы, остальные или окончили курсъ въ женской прогимназіи, духовномъ женскомъ училищѣ и женскихъ приходскихъ училищахъ и выдержали испытаніе на это званіе.

Выше я объяснилъ, что число учащихся въ начальныхъ училищахъ Пензенской губерніи значительно увеличилось въ отчетномъ году. Приращеніе это противу предшествовавшаго года вызвано, не сомнѣнно тѣми льготами, какія предоставляются окончившимъ въ нихъ курсъ по отбыванію воинской повинности. Но въ то время, какъ численность учащихся прогрессивно увеличивается, вмѣстѣ съ тѣмъ возрастаетъ и число учениковъ, выбывающихъ изъ училищъ до окончанія курса.

Такой преждевременный выходъ учениковъ изъ училища объясняется желаніемъ родителей, которые довольствуются тѣмъ, чтобы дѣти выучились грамотѣ, молитвамъ и счету. Такъ въ отчетномъ году 971 ученикъ окончили курсъ. Но если принять за норму курса этихъ училищъ требованія экзамена на льготное свидѣтельство, то число это значительно понизится, такъ какъ было выдано по всей Пензенской губерніи только 693 свидѣтельства; изъ этого числа на долю городскихъ училищъ приходится 246 и 447 на долю сельскихъ. Эта значительная разница, между числомъ дѣйствительно окончившихъ курсъ и показаннымъ въ вѣдомости, произошла отчасти потому, что во многихъ училищахъ не было установленнаго правилами для производства испытаній числа преподавателей, а потому хотя въ такихъ училищахъ и были подготовленные къ испытанію ученики, но не подверглись ему по недостатку преподавателей, отчасти же и потому, что многіе учителя считаютъ ученика окончившимъ курсъ, если онъ пробылъ въ училищѣ три года и выучился грамотѣ. При отсутствіи

до изданія правилъ, какой бы то не было нормы для начальнаго курса, такое пониманіе было слѣдствіемъ неопредѣленности программы.

Что касается до весьма значительнаго числа учениковъ (1805), бывшихъ изъ начальныхъ училищъ до окончанія курса, то это объясняется повсемѣстнымъ стремленіемъ крестьянъ брать дѣтей изъ училища ранѣе срока; стремленія, противъ котораго ни какія усилія учителей и всѣхъ лицъ, заботящихся объ училищахъ, до настоящаго времени ни чего не могутъ сдѣлать. Живущее изо дня въ день только интересами настоящаго, сельское общество менѣе всѣхъ способно разсчитывать на тѣ преимущества, которыя даетъ образованіе ихъ дѣтямъ. Казалось бы, что установленный воинскимъ уставомъ сокращенный срокъ службы для учениковъ, окончившихъ курсъ въ начальныхъ училищахъ долженъ былъ бы ослабить это стремленіе, но слѣдующія числовыя данныя не подтверждаютъ этого предположенія. Такъ, въ 1874 году было 1115 учениковъ, вышедшихъ изъ училища до окончанія курса, а въ отчетномъ 1875 году число это возрасло до 1805 учениковъ, т. е. на 690 учениковъ болѣе.

Вотъ почему дѣятельность училищныхъ совѣтовъ, попечителей и другихъ лицъ, имѣющихъ вліяніе на сельское общество, должна, по моему мнѣнію, быть направлена не къ увеличенію числа учащихся, которыми и теперь многія училища переполнены, а къ тому, чтобы убѣждать родителей не брать дѣтей преждевременно изъ училища. Необходимо разъяснять крестьянамъ, что два льготные года, предоставляемые воинскимъ уставомъ окончившимъ полный курсъ, стоятъ матеріально гораздо болѣе, чѣмъ лишній рабочій годъ или два 12—13 лѣтняго мальчика.

Начальныя народныя училища въ Пензенской губерніи по успѣхамъ въ дѣлѣ обученія можно раздѣлить на двѣ главныя группы: городскія приходскія училища (мужскія и женскія) и училища сельскія. Сравнительно большія средства содержанія городскихъ училищъ, лучшіе учителя и учительницы, постоянное наблюденіе членовъ училищнаго совѣта; всѣ эти важныя обстоятельства имѣютъ огромное вліяніе на успѣшное обученіе и состояніе учебной въ нихъ части. Только саранское приходское училище, причисляемое Саранскимъ

училищнымъ совѣтомъ къ разряду худшихъ училищъ, составляетъ исключеніе; въ немъ по произведенномъ въ маѣ испытаніи на льготное свидѣтельство не одинъ ученикъ не былъ признанъ достойнымъ его полученія.

Число же выданныхъ льготныхъ свидѣтельствъ, можетъ служить достаточно вѣрнымъ мѣриломъ, чтобы судить въ какомъ положеніи находится учебное дѣло.

Изъ 693 учениковъ, получившихъ льготное свидѣтельство, отъ 14 городскихъ училищъ выдано 246, а остальные 447 свидѣтельствъ выданы отъ 77 сельскихъ училищъ, слѣдовательно среднимъ числомъ каждое городское училище выдало 17 свидѣтельствъ, а сельское только 5. Эти числовыя данныя, заимствованныя изъ официальныхъ свѣдѣній, вполне подтверждаютъ, что въ мужскихъ городскихъ приходскихъ училищахъ учебное дѣло находится въ удовлетворительномъ состояніи.

Состояніе учебной части въ сельскихъ начальныхъ училищахъ далеко не во всѣхъ уѣздахъ удовлетворительно, что находится въ прямой зависимости какъ отъ матеріальныхъ средствъ училищъ, такъ въ особенности и отъ лицъ, руководящихъ этимъ дѣломъ. Въ этомъ отношеніи Пензенская губернія представляетъ замѣчательныя крайности: въ однихъ уѣздахъ начальная школа поставлена во всѣхъ отношеніяхъ болѣе или менѣе прочно, въ другихъ она вполне не обеспечена и существованіе ея зависитъ отъ различныхъ случайностей.

Уѣзды: Чембарскій Нижнеломовскій, Керенскій, Пензенскій и Краснослободскій составляютъ ту часть губерніи, гдѣ начальное образованіе все болѣе и болѣе развивается и упрочивается, благодаря какъ дѣятельности отдѣльныхъ лицъ, такъ и сочувствію земства къ этому дѣлу. Въ остальныхъ уѣздахъ недостатка въ этомъ сочувствіи нѣтъ, земства также ассигнуютъ на училища болѣе или менѣе значительныя суммы, но тамъ нѣтъ дѣятелей, для которыхъ были бы дороги успѣхи начального обученія, а потому въ этихъ уѣздахъ не было принято въ отчетномъ году ни одной мѣры, которая упрочивала бы положеніе начальныхъ училищъ. Совѣмъ иное представляютъ первые пять



уѣздовъ. Увеличеніе жалованья учителямъ (въ Чембарскомъ и Нижне-ломовскомъ уѣздахъ до 300 р., въ Керенскомъ и Краснослободскомъ до 216 р., въ Пензенскомъ до 180 руб.), постройка и приспособленіе училищныхъ помѣщеній, снабженіе училищъ классною мебелью, учебниками, учебными принадлежностями, установленіе срока учебного времени, назначеніе опредѣленнаго времени приѣма въ училища, всѣ эти мѣры, принятыя въ отчетномъ году, кладутъ прочное основаніе дальнѣйшему преуспѣванію училищъ.

Плодотворная дѣятельность училищныхъ совѣтовъ была таковою уже и въ предшествовавшіе годы, что весьма краснорѣчиво показывается слѣдующими результатами испытаній на льготное свидѣтельство, произведенными въ маѣ мѣсяцѣ отчетнаго года.

Изъ 447 льготныхъ свидѣтельствъ выдано:

Въ Краснослободскомъ уѣздѣ . . . . .	104.
„ Чембарскомъ . . . . .	106.
„ Пензенскомъ . . . . .	55.
„ Нижнеломовскомъ . . . . .	53*).
„ Керенскомъ . . . . .	16.

Всего въ 5 уѣздахъ было выдано 334 свидѣтельства, т. е. 70%.

Начальныя народныя училища имѣютъ цѣлію утверждать въ народѣ религіозныя и нравственныя понятія и распространять первоначальныя полезныя знанія (ст. 1 полож. о начал. народ. училищахъ 25 Мая 1874 г.). Такая цѣль начальныхъ училищъ ставитъ на первомъ планѣ разумное преподаваніе закона Божія, какъ важнѣйшаго предмета для утвержденія религіозныхъ въ народѣ понятій.

И во многихъ училищахъ Краснослободскаго, Чембарскаго, Нижнеломовскаго и особенно Керенскаго уѣздовъ преподаваніе закона Божія

---

\*) Въ Нижнеломовскомъ уѣздѣ производились испытанія изъ 24 училищъ, только въ 7-ми потому, что училищный совѣтъ затруднялся выдавать свидѣтельства 11—12 л. мальчикамъ, тоже затрудненіе было причиною, что изъ 10 училищъ Керенскаго уѣзда, произведилось испытаніе только въ одномъ, иначе число свидѣтельствъ въ обоихъ уѣздахъ было бы гораздо значительнѣе.

идеть весьма успешно. Законоучители знакомятъ дѣтей съ событіями ветхаго и новаго завѣта по картинамъ священной исторіи Шнора, сопровождая ихъ понятными объясненіями и разсказами, кромѣ того дѣти основательно изучаютъ молитвы, знаютъ значеніе двенадцатыхъ праздниковъ, имѣютъ понятіе о церковныхъ службахъ.

Законоучители Керенскаго уѣзда, по словамъ отчета, съ особеннымъ усердіемъ исполняютъ принятыя ими на себя обязанности.

Но не мало въ Пензенской губерніи и такихъ училищъ, гдѣ преподаваніе закона Божія происходитъ сухо, безжизненно и ученики заучиваютъ только учебникъ (краткія наставленія въ православной вѣрѣ свящ. Соколова), часто не понимая смысла заучиваемаго. Подобныя училища есть во всѣхъ уѣздахъ, но особенно ихъ много въ Наровчатскомъ уѣздѣ, гдѣ, по словамъ отчета, замѣтенъ упадокъ преподаванія закона Божія. Законоучители, мѣстные священники, съ паразитическимъ равнодушіемъ относятся къ своимъ обязанностямъ и за исключеніемъ трехъ (изъ 17), смотрятъ на свои обязанности, какъ на повинность, были даже случаи официальнаго отказа отъ должности законоучителя.

Не смотря однако на всѣ неблагопріятныя обстоятельства, дѣло начальнаго образованія въ Пензенской губерніи все таки постепенно улучшается.

Въ 1875 году отпущено на содержаніе народныхъ училищъ Пензенской губерніи земствомъ 48,716 р. 66 к., городскими обществами 9,051 р. 43 к., сельскими 16,271 р. 60 к., частными обществами и лицами 5,586 р. 62 к., а всего 79,626 р. 31 к., болѣе чѣмъ въ 1874 году на 14,735 р. 72 к. Такое увеличеніе произошло главнымъ образомъ изъ трехъ источниковъ: отъ сельскихъ обществъ, земствъ и отъ пожертвованій частныхъ лицъ. Постоянно возрастающая ассигновка сельскихъ обществъ, земства и частныхъ лицъ на дѣло народнаго образованія представляетъ явленіе, объясняемое тѣмъ, что въ Пензенской губерніи все болѣе и болѣе укрѣпляется сознаніе той истины, что народное образованіе есть дѣло общественное и при томъ дѣло, имѣющее первенствующее значеніе въ общемъ строѣ государственной жизни;

нельзя пользоваться всеми благами реформъ настоящаго Великаго Царствованія оставляя народныя массы коснѣть въ невѣжествѣ.

Это благопріятное направленіе въ обществѣ имѣетъ огромное вліяніе не только на увеличеніе числа народныхъ училищъ, но и на улучшеніе ихъ матеріальнаго положенія.

Сравнивая число начальныхъ училищъ, стоимость ихъ содержанія въ предшествовавшемъ году съ бюджетомъ училищъ и числомъ ихъ въ отчетномъ году, получается слѣдующій выводъ: на 244 сельскихъ училища въ 1874 году израсходовано 53,132 р. или по 217 р. 75 к. на каждое, при чемъ, одинъ учащійся обходился 5 р. 20 коп.; а въ отчетномъ году на 269 училищъ издержано 69,199 руб., или по 269 р. 47 к., но при этомъ стоимость каждаго учащагося осталась почти безъ измѣненія (5 р. 44 к.). Эти данныя достаточно подтверждаютъ, что въ общемъ итогѣ каждое начальное училище располагало въ отчетномъ году большими средствами, которыя и были употреблены на увеличеніе жалованья учителямъ, на улучшеніе помѣщеній, на приобрѣтеніе учебныхъ пособій, т. е. на удовлетвореніе всемъ насущнымъ потребностямъ училищъ, отъ которыхъ зависитъ успѣхъ учебно воспитательнаго дѣла.

Между пожертвованіями частныхъ лицъ на дѣло народнаго образованія, заслуживаетъ вниманіе пожертвованіе поручика артилеріи Николая Михайловича Вышеславцева, подарившаго по духовному завѣщанію пяти процентный банковый билетъ въ 1000 руб. Покровско-Варженскому училищу Нижне-Ломовскаго уѣзда съ тѣмъ, чтобы капиталъ этотъ былъ неприкосновененъ, проценты же съ него употреблялись на ремонтъ и вообще на нужды училища.

Изъ 16 мужскихъ приходскихъ училищъ только одно, Инсарское, имѣетъ помѣщеніе въ собственномъ домѣ и при томъ весьма удобное; остальные 14 помѣщаются въ наемныхъ домахъ, а одно (въ Нижнемъ-Ломовѣ) въ домѣ общественномъ. Большинство наемныхъ помѣщеній неудобно, не смотря на значительную плату за квартиры. Такъ Пензенское 2-е приходское училище уплачиваетъ за квартиру 700 р. въ годъ, и не смотря на такую плату помѣщеніе его тѣсно и не удобно

въ томъ отношеніи, что ученики младшаго отдѣленія учатся въ комнатѣ, единственное окно которой выходитъ на галлерей; оттого въ классѣ постоянно полутемно, и ученики должны напрягать зрѣніе при исполненіи классныхъ работъ. Керенское и Городищенское училища имѣютъ квартиры въ высшей степени неудобныя во всѣхъ отношеніяхъ. Помѣщеніе Саранскаго, Наровчатскаго и Мокшанскаго училищъ удобны, но тѣсны по количеству учащихся; Краснослободское мужское училище помѣщается въ домѣ, принадлежащемъ женскому училищу и очень удобно. Чембарское училище имѣетъ помѣщеніе въ домѣ уѣзнаго училища, хотя и удобное, но крайне тѣсное.

Женскія приходскія училища помѣщаются гораздо лучше и удобнѣе или въ своихъ собственныхъ домахъ, (въ Мокшанѣ, Чембарѣ и Краснослободскѣ), или въ общественныхъ (въ Нижнемъ-Ломовѣ и Керенскѣ). Помѣщеніе Чембарскаго и особенно Мокшанскаго на столько хорошо и удобно, что лучшаго невозможно и требовать при тѣхъ вообще незначительныхъ средствахъ, какія на нихъ отпускаются.

Помѣщенія сельскихъ начальныхъ училищъ весьма разнообразны; изъ 269 училищъ—38 имѣютъ собственные дома, для нихъ выстроенные; 82—помѣщаются въ домахъ общественныхъ; 42—при церковныхъ караулкахъ; 37—при волостныхъ правленіяхъ; 37—въ церковныхъ караулкахъ; 23—въ частныхъ домахъ, принадлежащихъ мѣстнымъ землевладѣльцамъ, или священникамъ и 10 въ домахъ наемныхъ. Изъ этого перечисленія видно, что сельское общество и земство пользуется каждымъ свободнымъ помѣщеніемъ и не рѣдко такимъ, которое не удовлетворяетъ самымъ насущнымъ потребностямъ училищъ.

Между тѣмъ необходимо было бы давать училищамъ теплыя, сухія, просторныя помѣщенія, такъ какъ, гдѣ холодно, сыро и тѣсно, тамъ нельзя учиться съ успѣхомъ. Но и эти необходимѣйшія условія, однако, далеко не во всѣхъ училищахъ соблюдаются. Въ отчетномъ году было еще 106 училищъ, помѣщенія которыхъ неудобны во всѣхъ отношеніяхъ. Почти треть неудобныхъ помѣщеній имѣютъ тѣ училища, которыя устроены въ церковныхъ караулкахъ; такихъ училищъ 32; ученіе въ нихъ, по самому назначенію караулки, ни коимъ образомъ

не можетъ идти хорошо и успѣшно: тамъ въ зимнее время совершается обрядъ крещенія, тамъ собирается народъ отогрѣться (особенно во время великаго поста, самаго удобнаго учебнаго времени), тамъ, наконецъ, живетъ обыкновенно сторожъ, нерѣдко семейный. Въ нѣкоторыхъ мѣстностяхъ при церковныхъ караулахъ есть отдѣльныя комнаты, и если они теплы, сухи, и просторны, то могутъ быть хорошимъ помѣщеніемъ для училища. Но изъ собранныхъ свѣдѣній оказывается, что только половина подобныхъ комнатъ удобна; остальная же половина не годится для этой цѣли.

Изъ 39 помѣщеній при волостныхъ правленіяхъ—только 21 удобно; въ 18—училища во всемъ стѣснены, а въ одномъ изъ нихъ, именно въ Соловцовскомъ, Мокшанскаго уѣзда, за перегородкой живетъ волостной писарь, у котораго дѣти своимъ постояннымъ крикомъ заглушаютъ преподаваніе. Общественные дома болѣе удовлетворяютъ общественнымъ цѣлямъ, а потому изъ 82—только 21 неудобны, по тѣснотѣ и холоду.

Казалось-бы, что собственные училищные дома должны быть приспособлены къ нуждамъ училищъ, иначе не за чѣмъ ихъ было бы и строить, но оказывается, однако, что изъ 38 такихъ домовъ—5 неудобны: тѣсны, холодны и сыры.

Что касается частныхъ квартиръ, уступаемыхъ обыкновенно училищамъ безденежно, то они, за исключеніемъ трехъ, все удобны.

Удобное помѣщеніе училищъ, какъ одно изъ главнѣйшихъ условій успѣха дѣла народнаго образованія, можетъ отчасти служить указателемъ того, на сколько въ каждомъ уѣздѣ заботятся объ этомъ дѣлѣ. Впрочемъ необходимо принимать во вниманіе и количество училищъ данной мѣстности: гдѣ ихъ много, тамъ гораздо труднѣе разрѣшать вопросъ о помѣщеніи, особенно въ томъ случаѣ, когда этотъ вопросъ не былъ серьезно обдуманъ при ихъ открытіи.

Относительно удобства помѣщенія, Нижне-Ломовскій уѣздъ занимаетъ первое мѣсто; въ немъ изъ 37 сельскихъ училищъ—только 8 имѣютъ неудобныя помѣщенія; за нимъ слѣдуетъ Краснослободскій уѣздъ, гдѣ на 29 училищъ—7 помѣщеній неудобны, потомъ Пензенскій, въ которомъ изъ 37 училищъ—10 неимѣютъ удобныхъ помѣще-

ній; далѣе уѣзды идутъ въ такомъ порядкѣ: Чембарскій, Инсарскій, Керенскій, Саранскій, Мокшанскій, Наровчатскій и Городищенскій. Эти два послѣдніе уѣзда особенно замѣчательны въ этомъ отноше- нии. Въ Наровчатскомъ уѣздѣ всего 17 училищъ и изъ нихъ только 4 имѣютъ сколько нибудь сноснаго помѣщенія; въ остальныхъ 13 холодъ, угаръ, тѣснота, недостатокъ свѣта и воздуха.

Въ Городищенскомъ уѣздѣ 28 сельскихъ училищъ, но изъ нихъ 5 помѣщаются удобно, а остальные 23 тѣсно, грязно, холодно.

## VI. Движеніе крестьянскаго дѣла.

Общее число крестьянъ, прекратившихъ къ 1 января 1876 года обязательныя отношенія къ помѣщикамъ простирается въ губерніи до 204,540 душъ, что составляетъ болѣе  $\frac{4}{5}$  (83,3%) всѣхъ крестьянъ вышедшихъ изъ крѣпостной зависимости. Въ обязательныхъ отноше- нияхъ осталось 527 обществъ, съ населеніемъ въ 41,965 душъ, изъ нихъ 413 обществъ (33,425 душъ) состоятъ на оброкѣ, а остальные 114 обществъ (8,540 душъ) на издѣльной повинности.

Движеніе крестьянскаго дѣла по уѣздно выражается слѣдующими цифрами:

У Ѣ З Д Ы:	Общее число крестьянъ, вышедшихъ изъ крѣпостной за- висимости.		Количество пере- шедшихъ въ разрядъ собственниковъ къ 1 Января 1876 г.		Осталось въ обяза- тельныхъ отноше- нияхъ къ владѣльцамъ.	
	Общ.	Душъ.	Общ.	Душъ.	Общ.	Душъ
Пензенскій . . . . .	229	28311	191	22299	38	6012
Саранскій . . . . .	214	31166	199	28175	15	2991
Мокшанскій . . . . .	246	33811	214	28668	32	5143
Чембарскій . . . . .	277	35166	155	26180	122	8986
Инсарскій . . . . .	183	27707	166	26941	17	766
Городищенскій . . . . .	205	29623	175	26726	30	2897
Н.-Ломовскій . . . . .	177	20531	115	16934	62	3597
Керенскій . . . . .	199	19678	101	14763	98	4915
Наровчатскій . . . . .	111	8513	75	6356	36	2157
Краснослободскій . . . .	138	11999	61	7498	77	4501
<b>Итого . .</b>	<b>1979</b>	<b>246505</b>	<b>1452</b>	<b>204540</b>	<b>527</b>	<b>41965</b>

Сдѣлокъ, прекратившихъ обязательныя отношенія крестьянъ, въ 1875 году утверждено 27, по нимъ перешли въ разрядъ собственниковъ 3,419 душъ, въ томъ числѣ по 17 имѣнιάмъ, съ населеніемъ въ 1,478 душъ, сдѣлки состоялись съ выдачею Правительствомъ выкупной ссуды въ количествѣ 166,352 руб. 33 коп.

По уѣздно эти сдѣлки распредѣляются такимъ образомъ:

	Общ.	Крестьянъ.
въ Пензенскомъ . . . . .	1.	49.
„ Саранскомъ . . . . .	3.	384.
„ Мокшанскомъ . . . . .	4.	421.
„ Чембарскомъ . . . . .	1.	355.
„ Инсарскомъ . . . . .	4.	535.
„ Городищенскомъ . . . . .	6.	961.
„ Нижне-Ломовскомъ . . . . .	2.	365.
„ Керенскомъ . . . . .	2.	26.
„ Наровчатскомъ . . . . .	5.	298.
„ Краснослободскомъ . . . . .	1.	25.
<b>Итого . . . . .</b>	<b>29.</b>	<b>3,419.</b>

Изъ общаго числа крестьянъ, оставшихся въ обязательныхъ отношеніяхъ, 41.965 душъ состоятъ:

Въ уѣздахъ:	На оброкѣ.		На издѣльной повинности.	
	Общ.	Душъ.	Общ.	Душъ.
Пензенскомъ . . . . .	33	4948	5	1064
Саранскомъ . . . . .	11	1913	4	1078
Мокшанскомъ . . . . .	27	4180	5	963
Чембарскомъ . . . . .	90	7291	32	1695
Инсарскомъ . . . . .	10	430	7	336
Городищенскомъ . . . . .	17	2027	13	870
Нижне-Ломовскомъ . . . . .	55	3160	7	437
Керенскомъ . . . . .	85	4361	13	554
Наровчатскомъ . . . . .	29	1841	7	316
Краснослободскомъ . . . . .	56	3274	21	1227
<b>Итого . . . . .</b>	<b>413</b>	<b>33425</b>	<b>114</b>	<b>8540</b>

Земельный надѣлъ всѣхъ крестьянъ, вышедшихъ изъ крѣпостной зависимости въ настоящее время простирается до 617,971 десятинъ 417 квадратныхъ сажень.

Изъ нихъ раздѣлили землю до 1875 года.

а) въ частную собственность:

Въ уѣздахъ:	Обществъ.	Душъ.	Десятинъ.	Сажень.
Саранскомъ . . . . .	1	180	1107	—
Городищенскомъ . . . . .	11	2181	3181	1070
Нижне-Ломовскомъ . . . . .	1	3	1	412
Наровчатскомъ . . . . .	1	134	402	—
<b>Итого . . .</b>	<b>14</b>	<b>2498</b>	<b>4691</b>	<b>1482</b>

Въ 1875 году таковыхъ раздѣловъ не было.

б) Въ отчетѣ за 1874 г. было объяснено, что въ томъ году почти всѣ общества крестьянъ Пензенской губерніи раздѣлили землю въ пользованіе подворно отъ 10 до 20 лѣтъ; таковыя раздѣлы въ 1875 г. состоялись еще по Наровчатскому уѣзду, въ шести обществахъ, съ количествомъ 1,919 дес. 1231 кв. саж. земли, на 709 душъ.

Всего же по губерніи къ 1 Января 1876 года раздѣлено обществами земли на сроки отъ десяти до двадцати лѣтъ.

Въ уѣздахъ:	Обществъ.	Душъ.	Десятинъ.	Сажень.
Пензенскомъ . . . . .	223	27060	74688	1601
Саранскомъ . . . . .	198	26007	53550	987
Мокшанскомъ . . . . .	167	25192	61512	2079
Чембарскомъ . . . . .	231	29598	80755	2242
Инсарскомъ . . . . .	162	24096	56982	1675
Городищенскомъ . . . . .	178	23843	76002	1000
Нижне-Ломовскомъ . . . . .	169	18671	47983	386
Керенскомъ . . . . .	180	17134	39944	1293
Наровчатскомъ . . . . .	85	7468	17842	2341
Краснослободскомъ . . . . .	129	11465	25854	590
<b>Итого . . .</b>	<b>1722</b>	<b>210534</b>	<b>535117</b>	<b>2194</b>



в) На безсрочное время:

Въ Краснослободскомъ уѣздѣ 1 общество 46 душъ, 90 десятинъ. Сверхъ того выдѣлено изъ общаго пользованія въ личную собственность тѣхъ домохозяевъ, которые выкупили свои участки посредствомъ особыхъ взносовъ на основаніи 165 ст. положенія о выкупѣ.

Въ уѣздахъ:	Душъ.	Десятинъ.	Сажень.
Пензенскомъ . . . . .	227	658	1412
Саранскомъ . . . . .	107	273	2015
Мокшанскомъ . . . . .	348	942	2103
Чембарскомъ . . . . .	41	158	2056
Инсарскомъ . . . . .	59	151	1064
Городищенскомъ . . . . .	202	724	1881
Нижне-Ломовскомъ . . . . .	267	921	1859
Керенскомъ . . . . .	36	92	—
Наровчатскомъ . . . . .	39	117	—
Краснослободскомъ . . . . .	12	23	1725
<b>Итого . . .</b>	<b>1338</b>	<b>4064</b>	<b>2115</b>

За тѣмъ при общинномъ пользованіи осталось:

Въ уѣздахъ:	Обществъ.	Душъ.	Десятинъ.	Сажень.
Пензенскомъ . . . . .	6	1013	2719	265
Саранскомъ . . . . .	15	4863	6282	36
Мокшанскомъ . . . . .	79	8271	20029	1437
Чембарскомъ . . . . .	46	5527	15195	1200
Инсарскомъ . . . . .	20	3263	8653	1479
Городищенскомъ . . . . .	16	3397	9354	458
Нижне-Ломовскомъ . . . . .	7	1590	3416	2091
Керенскомъ . . . . .	19	2508	5418	1600
Наровчатскомъ . . . . .	25	872	1917	344
Краснослободскомъ . . . . .	8	476	932	300
<b>Итого . . .</b>	<b>241</b>	<b>31780</b>	<b>73918</b>	<b>2010</b>

Въ 1875 году выкупили свою усадебную осѣдлость, въ количествѣ 84 десят. 75 саж., 311 душъ крестьянъ, изъ нихъ одно общество въ 289 душъ отказалось отъ пользованія полевыми угодьями.



**ВѢДОМОСТЬ**  
**О ПОСѢВѢ И УРОЖАѢ ХЛѢБОВЪ**  
**ВЪ ПЕНЗЕНСКОЙ ГУБЕРНІИ**  
**ЗА 1875 ГОДЪ.**

У ѳ в д ы .	ПОСѢЯНО					ЧЕТВЕРТЕЙ.			СНЯТО ЧЕТВЕРТЕЙ.							
	Озимой пше- ниці.	Ржи.	Яровой пше- ниці.	Овса.	Ячменя.	Гречихи.	Осталь- ныхъ яро- выхъ хлѣ- бовъ.	Картофеля.	Озимой пше- ниці.	Ржи.	Яровой пше- ниці.	Овса.	Ячменя.	Гречихи.	Осталь- ныхъ яро- выхъ хлѣ- бовъ.	Картофеля.
<b>Пензенскій:</b>																
На земляхъ владѣльческихъ . . . . .	}	51873	—	59994	—	19172	3889	10448	—	356071	—	386932	—	108965	24019	72916
„ „ крестьянскихъ обществъ . . . . .																
„ „ городскихъ . . . . .																
<b>Саранскій:</b>																
На земляхъ владѣльческихъ . . . . .	—	37583	—	27835	—	13980	3444	5302	—	216320	—	141075	—	67017	17676	23972
„ „ крестьянскихъ обществъ . . . . .	—	48164	—	45757	—	16346	8001	10092	—	262773	—	233244	—	74334	23314	45633
„ „ городскихъ . . . . .	—	510	—	363	—	220	205	30	—	2935	—	2037	—	908	1287	131
<b>Инсарскій:</b>																
На земляхъ владѣльческихъ . . . . .	—	27015	—	34400	—	8010	602	125	—	216120	—	240800	—	64080	2780	1125
„ „ крестьянскихъ обществъ . . . . .	—	57849	—	63990	—	15594	5395	715	—	462792	—	447930	—	124752	26035	6885
„ „ городскихъ . . . . .	—	365	—	258	—	123	29	25	—	2920	—	1806	—	984	125	225
<b>Краснослободскій:</b>																
На земляхъ владѣльческихъ . . . . .	}	80248	1048	102743	409	5273	5396	16407	—	315959	2704	364222	940	17805	23356	17930
„ „ крестьянскихъ обществъ . . . . .																
„ „ городскихъ . . . . .																
<b>Нижнедомовскій:</b>																
На земляхъ владѣльческихъ . . . . .	—	18680	150	21680	—	7000	609	2500	—	74000	750	87000	—	21000	4000	10000
„ „ крестьянскихъ обществъ . . . . .	—	50670	360	55000	—	16000	3500	7500	—	200000	1800	220000	—	48000	16000	30000
„ „ городскихъ . . . . .	—	240	—	250	—	50	30	450	—	1000	—	1000	—	150	150	2000
<b>Чембарскій:</b>																
На земляхъ владѣльческихъ . . . . .	}	62238	—	69322	—	25784	8357	15294	—	161077	—	215680	—	86170	35779	48887
„ „ крестьянскихъ обществъ . . . . .																
„ „ городскихъ . . . . .																
<b>Городищенскій:</b>																
На земляхъ владѣльческихъ . . . . .	—	7741	—	7723	—	2639	480	357	—	48463	—	38093	—	16948	2596	1899
„ „ крестьянскихъ обществъ . . . . .	—	52531	—	38682	—	18614	10381	6802	—	316745	—	164919	—	118362	53391	23066
„ „ городскихъ . . . . .	—	—	—	—	—	—	—	—	—	—	—	—	—	—	—	—
<b>Мокшанскій:</b>																
На земляхъ владѣльческихъ . . . . .	}	22760	—	19682	—	8973	5132	4176	—	139091	—	112502	—	3835	28225	36661
„ „ крестьянскихъ обществъ . . . . .																
„ „ городскихъ . . . . .																
<b>Наровчатскій:</b>																
На земляхъ владѣльческихъ . . . . .	—	12300	75	5750	—	450	300	190	—	55350	225	28850	—	1800	1200	1330
„ „ крестьянскихъ обществъ . . . . .	—	56400	—	48900	1170	9009	10979	1500	—	243571	—	220766	3794	32262	43916	54000
„ „ городскихъ . . . . .	—	—	—	—	—	—	—	—	—	—	—	—	—	—	—	—
<b>Керенскій:</b>																
На земляхъ владѣльческихъ . . . . .	}	48049	—	41025	—	17777	8334	4662	—	142147	—	205625	—	71108	36315	27544
„ „ крестьянскихъ обществъ . . . . .																
„ „ городскихъ . . . . .																
<b>Всего въ губерніи . . . . .</b>	—	635216	1633	643354	1579	185014	75054	86575	—	3217334	5479	3112481	4724	858480	340164	404204



**ВѢДОМОСТЬ**  
**О ФАБРИКАХЪ и ЗАВОДАХЪ**  
**ВЪ ПЕНЗЕНСКОЙ ГУБЕРНІИ**  
**ЗА 1875 ГОДЪ.**

Родъ фабрикъ и заводовъ.	Городъ Пенза.			Уѣздъ Пензенскій.			Городъ Саранскъ.			Уѣздъ Саранскій.			Городъ Инсаръ.			Уѣздъ Инсарскій.		
	Число фабрикъ и заводовъ.	Сумма производи-тельности.	Число рабочихъ.	Число фабрикъ и заводовъ.	Сумма производи-тельности.	Число рабочихъ.	Число фабрикъ и заводовъ.	Сумма производи-тельности.	Число рабочихъ.	Число фабрикъ и заводовъ.	Сумма производи-тельности.	Число рабочихъ.	Число фабрикъ и заводовъ.	Сумма производи-тельности.	Число рабочихъ.	Число фабрикъ и заводовъ.	Сумма производи-тельности.	Число рабочихъ.
<b>I. Заводы и фабрики обдѣлывающіе животные продукты:</b>																		
Салотопенные . . . . .	1	18000	8	2	688	4	3	6485	7	6	3820	14	—	—	—	—	—	—
Мыловаренные . . . . .	2	72000	19	—	—	—	—	—	—	—	—	—	—	—	—	—	—	—
Кожевенные . . . . .	2	23000	16	—	—	—	7	262565	126	3	372	5	2	1400	5	6	3300	14
Суконные . . . . .	1	160650	290	1	—	—	—	—	—	1	—	—	—	—	—	1	112750	322
Клеевые . . . . .	1	—	—	—	—	—	—	—	—	—	—	—	—	—	—	1	400	5
<b>II. Обдѣлывающіе растительные продукты:</b>																		
Поташные . . . . .	—	—	—	7	622	14	1	450	2	12	770	22	1	2300	3	60	8300	132
Сахароваренные . . . . .	1	336722	108	—	—	—	—	—	—	2	10725	120	—	—	—	2	6000	113
Маслобойные . . . . .	4	19300	24	24	1364	30	—	—	—	52	5957	117	—	—	—	63	18000	146
Канатные . . . . .	—	—	—	—	—	—	—	—	—	—	—	—	—	—	—	—	—	—
Винокуренные . . . . .	—	—	—	13	398255	479	—	—	—	4	44280	73	1	—	—	8	126796	233
Пиво-медоваренные . . . . .	4	30900	12	—	—	—	—	—	—	—	—	—	—	—	—	—	—	—
Писче-бумажные . . . . .	1	375000	1006	—	—	—	—	—	—	—	—	—	—	—	—	—	—	—
Солодовенные . . . . .	2	25000	14	4	1431	8	—	—	—	11	120	16	—	—	—	35	11700	65
Воскобойные . . . . .	2	44000	5	—	—	—	1	3600	2	—	—	—	—	—	—	2	850	6
Воскосвѣчные . . . . .	—	—	—	—	—	—	—	—	—	—	—	—	—	—	—	—	—	—
Водочные . . . . .	7	152726	28	—	—	—	—	—	—	1	1331	3	—	—	—	—	—	—
Паровыя мельницы съ дѣсопильными машинами . . . . .	2	32000	73	—	—	—	—	—	—	—	—	—	—	—	—	—	—	—
<b>III. Обдѣлывающіе ископаемые продукты:</b>																		
Чугунно-литейные . . . . .	3	109000	139	—	—	—	—	—	—	—	—	—	—	—	—	—	—	—
Кирпичные . . . . .	158	42250	805	21	5180	76	16	3800	25	5	450	20	6	3000	26	23	9400	80
Колокольные . . . . .	—	—	—	—	—	—	—	—	—	—	—	—	—	—	—	—	—	—
Желѣзодѣлательные . . . . .	—	—	—	—	—	—	—	—	—	—	—	—	—	—	—	—	—	—
Хрустальные . . . . .	—	—	—	—	—	—	—	—	—	—	—	—	—	—	—	—	—	—
Стекланные . . . . .	—	—	—	—	—	—	—	—	—	—	—	—	—	—	—	—	—	—
Спичные . . . . .	1	400	17	—	—	—	—	—	—	—	—	—	—	—	—	—	—	—
<b>Итого . . . . .</b>	<b>192</b>	<b>1440948</b>	<b>2564</b>	<b>72</b>	<b>407540</b>	<b>611</b>	<b>28</b>	<b>276900</b>	<b>162</b>	<b>97</b>	<b>67825</b>	<b>390</b>	<b>10</b>	<b>6700</b>	<b>34</b>	<b>201</b>	<b>297496</b>	<b>1116</b>



Родъ фабрикъ и заводовъ.	Городъ Краснослободскъ.			Уѣздъ Краснослободскій.			Городъ Нижній Ломовъ.			Уѣздъ Нижне-Ломовскій.			Городъ Чембарь.			Уѣздъ Чембарскій.		
	Число фабрикъ и заводовъ.	Сумма производимости.	Число рабочихъ.	Число фабрикъ и заводовъ.	Сумма производимости.	Число рабочихъ.	Число фабрикъ и заводовъ.	Сумма производимости.	Число рабочихъ.	Число фабрикъ и заводовъ.	Сумма производимости.	Число рабочихъ.	Число фабрикъ и заводовъ.	Сумма производимости.	Число рабочихъ.	Число фабрикъ и заводовъ.	Сумма производимости.	Число рабочихъ.
<b>I. Заводы и фабрики обрабатывающіе животные продукты:</b>																		
Салотопенные . . . . .	1	2720	2	3	295	3	2	850	2	—	—	—	1	2250	1	1	3750	4
Мыловаренные . . . . .	—	—	—	—	—	—	1	3170	2	—	—	—	—	—	—	—	—	—
Кожевенные . . . . .	3	6131	6	1	99	1	—	—	—	15	29875	60	—	—	—	16	1850	25
Суконные . . . . .	—	—	—	—	—	—	—	—	—	2	—	—	—	—	—	—	—	—
Клеевые . . . . .	—	—	—	—	—	—	—	—	—	—	—	—	—	—	—	—	—	—
<b>II. Обрабатывающіе растительные продукты:</b>																		
Поташные . . . . .	2	4830	4	44	2709	55	1	2000	3	21	2715	35	3	3210	12	9	6404	25
Сахароваренные . . . . .	—	—	—	—	—	—	—	—	—	—	—	—	—	—	—	—	—	—
Маслобойные . . . . .	—	—	—	25	5145	40	—	—	—	111	54116	235	—	—	—	35	—	—
Канатные . . . . .	—	—	—	—	—	—	—	—	—	—	—	—	—	—	—	—	—	—
Винокуренные . . . . .	—	—	—	3	62434	87	—	—	—	7	324426	258	—	—	—	3	299273	80
Пиво-медоваренные . . . . .	1	—	—	—	—	—	1	5000	5	—	—	—	1	—	—	—	—	—
Писче-бумажные . . . . .	—	—	—	—	—	—	—	—	—	—	—	—	—	—	—	—	—	—
Солодовенные . . . . .	—	—	—	1	2000	1	—	—	—	—	—	—	—	—	—	—	—	—
Воскобойные . . . . .	—	—	—	4	1650	8	1	300	2	—	—	—	—	—	—	—	—	—
Восковѣчные . . . . .	—	—	—	—	—	—	—	—	—	—	—	—	—	—	—	—	—	—
Водочные . . . . .	3	10555	6	—	—	—	5	36800	13	—	—	—	—	—	—	—	—	—
Паровыя мельницы съ дѣсонильными машинами . . . . .	—	—	—	—	—	—	—	—	—	—	—	—	—	—	—	—	—	—
<b>III. Обрабатывающіе ископаемые продукты:</b>																		
Чугунно-литейные . . . . .	—	—	—	1	41577	207	—	—	—	1	15000	20	—	—	—	—	—	—
Кирпичные . . . . .	3	3500	28	4	330	28	4	1220	16	11	8170	62	1	1200	12	5	639	10
Колокольные . . . . .	—	—	—	—	—	—	2	12600	6	—	—	—	—	—	—	—	—	—
Желѣзодѣлательные . . . . .	—	—	—	—	—	—	—	—	—	—	—	—	—	—	—	—	—	—
Хрустальные . . . . .	—	—	—	—	—	—	—	—	—	—	—	—	—	—	—	—	—	—
Стекланные . . . . .	—	—	—	—	—	—	—	—	—	—	—	—	—	—	—	—	—	—
Спичные . . . . .	—	—	—	—	—	—	5	37500	180	10	6286	143	—	—	—	—	—	—
<b>Итого . . . . .</b>	<b>13</b>	<b>27736</b>	<b>46</b>	<b>86</b>	<b>116239</b>	<b>430</b>	<b>22</b>	<b>99440</b>	<b>229</b>	<b>178</b>	<b>440588</b>	<b>813</b>	<b>6</b>	<b>6660</b>	<b>25</b>	<b>69</b>	<b>311916</b>	<b>144</b>

Родъ фабрикъ и заводовъ.	Г. Городище.			Уѣздъ Городищенскій.			Городъ Мокшанъ.			Уѣздъ Мокшанскій.			Г. Наровчатъ.			Уѣздъ Наровчатскій.			Г. Керенскъ.			Уѣздъ Керенскій.			ВСЕГО ВЪ ГУБЕРНИИ.		
	Число фабрикъ и заводовъ.	Сумма производительности.	Число рабочихъ.	Число фабрикъ и заводовъ.	Сумма производительности.	Число рабочихъ.	Число фабрикъ и заводовъ.	Сумма производительности.	Число рабочихъ.	Число фабрикъ и заводовъ.	Сумма производительности.	Число рабочихъ.	Число фабрикъ и заводовъ.	Сумма производительности.	Число рабочихъ.	Число фабрикъ и заводовъ.	Сумма производительности.	Число рабочихъ.	Число фабрикъ и заводовъ.	Сумма производительности.	Число рабочихъ.	Число фабрикъ и заводовъ.	Сумма производительности.	Число рабочихъ.	Число фабрикъ и заводовъ.	Сумма производительности.	Число рабочихъ.
<b>I. Заводы и фабрики обдѣлывающіе животныя продукты:</b>																											
Салотопенные . . . . .	—	—	—	—	—	—	2	571	4	—	—	—	—	—	—	—	—	—	—	—	—	—	—	—	23	39629	52
Мыловаренные . . . . .	—	—	—	—	—	—	—	—	—	—	—	—	—	—	—	—	—	—	—	—	—	—	—	—	3	75170	21
Кожевенные . . . . .	2	5000	6	2	244	4	1	350	2	3	1035	9	—	—	—	—	—	—	—	—	—	—	—	—	65	336021	284
Суконные . . . . .	—	—	—	8	406000	2640	—	—	—	—	—	—	—	—	—	—	—	—	2	196350	390	16	875750	3642	—	—	—
Клеевые . . . . .	—	—	—	—	—	—	—	—	—	—	—	—	—	—	—	—	—	—	—	—	—	—	—	—	2	400	5
<b>II. Обдѣлывающіе растительныя продукты:</b>																											
Поташные . . . . .	—	—	—	4	113	6	5	1445	10	10	5450	30	—	—	—	27	401	43	—	—	—	4	7720	22	211	49439	418
Сахароваренные . . . . .	—	—	—	—	—	—	—	—	—	1	40250	350	—	—	—	—	—	—	—	—	—	—	—	—	6	393697	691
Маслобойные . . . . .	1	400	3	93	84778	291	3	800	8	85	15100	271	—	—	—	21	3210	63	—	—	—	87	66871	181	604	275041	1409
Канатные . . . . .	1	150	2	—	—	—	2	200	9	4	400	10	—	—	—	—	—	—	—	—	—	—	—	—	7	750	21
Винокуренные . . . . .	—	—	—	19	493129	444	1	8400	25	4	103886	190	—	—	—	3	66428	213	—	—	—	1	—	—	67	1927307	2082
Пиво-медоваренные . . . . .	—	—	—	—	—	—	—	—	—	—	—	—	—	—	—	—	—	—	—	—	—	—	—	—	7	35900	17
Писче-бумажные . . . . .	—	—	—	1	20000	30	—	—	—	—	—	—	—	—	—	—	—	—	—	—	—	—	—	—	2	395000	1036
Солодовенные . . . . .	—	—	—	—	—	—	—	—	—	3	750	8	—	—	—	—	—	—	—	—	—	—	—	—	56	41001	112
Воскобойные . . . . .	—	—	—	—	—	—	1	225	3	—	—	—	—	—	—	—	—	—	—	—	—	—	—	—	11	50625	26
Воскосвѣчные . . . . .	—	—	—	—	—	—	—	—	—	—	—	—	—	—	—	—	—	—	—	—	—	—	—	—	—	—	—
Водочные . . . . .	—	—	—	1	19415	3	1	2000	2	—	—	—	—	—	—	—	—	—	—	—	—	—	—	—	21	223267	59
Паровыя мельницы съ лѣсопильными машинами	—	—	—	—	—	—	—	—	—	—	—	—	—	—	—	—	—	—	—	—	—	—	—	—	2	32000	73
<b>III. Обдѣлывающіе ископаемые продукты:</b>																											
Чугунно-литейные . . . . .	1	1420	13	—	—	—	—	—	—	—	—	—	—	—	—	—	—	—	1	—	—	—	—	—	7	166997	379
Кирпичные . . . . .	2	65300	48	—	—	—	9	1125	27	20	2600	55	—	—	—	—	—	—	9	4840	37	300	154504	1393	—	—	—
Колокольные . . . . .	1	3620	3	—	—	—	—	—	—	—	—	—	—	—	—	—	—	—	—	—	—	—	—	—	3	16220	9
Желѣзодѣлательные . . . . .	—	—	—	—	—	—	—	—	—	—	—	—	—	—	—	—	—	—	—	—	—	—	—	—	—	—	—
Хрустальные . . . . .	—	—	—	1	57000	307	—	—	—	—	—	—	—	—	—	—	—	—	—	—	—	—	—	—	1	57000	307
Стеклянные . . . . .	—	—	—	2	25612	56	—	—	—	—	—	—	—	—	—	—	—	—	—	—	—	—	—	—	2	25612	56
Спичные . . . . .	—	—	—	—	—	—	—	—	—	—	—	—	—	—	—	—	—	—	—	—	—	—	—	—	16	44186	340
<b>Итого . . . . .</b>	<b>8</b>	<b>75890</b>	<b>75</b>	<b>131</b>	<b>1106291</b>	<b>3781</b>	<b>25</b>	<b>15116</b>	<b>90</b>	<b>130</b>	<b>169471</b>	<b>923</b>	<b>9</b>	<b>2940</b>	<b>50</b>	<b>51</b>	<b>70039</b>	<b>319</b>	<b>—</b>	<b>—</b>	<b>—</b>	<b>104</b>	<b>275781</b>	<b>630</b>	<b>1432</b>	<b>5215516</b>	<b>12432</b>

*Примѣчанія:* 1. Сумма производительности на винокуренныхъ заводахъ показана безъ акциза, а съ акцизомъ она составитъ 14598674 руб.  
2. Изъ числа показанныхъ фабрикъ и заводовъ въ 1875 году находились въ бездѣйствіи винокуренныхъ 15,

суконыхъ 8, маслобойныхъ 35, свеклосахарныхъ 2, пиво-медоваренныхъ 2, кожевенный 1, клеевой 1 и чугуно-литейный 1.



**ВѢДОМОСТЬ**  
**О ДВИЖЕНІИ НАСЕЛЕНІЯ**  
**ВЪ ПЕНЗЕНСКОЙ ГУБЕРНІИ**  
**ЗА 1875 ГОДЪ.**

Города и уѣзды.	Число браковъ.	Число родившихся.									Число умершихъ.			Прибыль или убыль.
		Законнорожденныхъ.			Незаконнорожденныхъ.			В С Е Г О.						
		М. П.	Ж. П.	ОБ. П.	М. П.	Ж. П.	ОБ. П.	М. П.	Ж. П.	ОБ. П.	М. П.	Ж. П.	ОБ. П.	
Въ губернскомъ городѣ Пензѣ . . . . .	310	896	804	1700	75	72	147	971	876	1847	860	723	1583	+ 264
<b>Въ уѣздныхъ.</b>														
Саранскѣ . . . . .	98	279	272	551	13	9	22	292	281	573	224	192	416	+ 157
Инсарѣ . . . . .	47	115	106	221	2	2	4	117	108	225	86	86	172	+ 53
Краснослободскѣ . . . . .	79	170	171	341	4	6	10	174	177	351	117	103	220	+ 131
Нижнемъ-Ломовѣ . . . . .	87	213	183	396	16	5	21	229	188	417	172	128	300	+ 117
Чембарѣ . . . . .	55	167	180	347	7	6	13	174	186	360	186	147	333	+ 27
Городищахъ . . . . .	58	131	137	268	3	3	6	134	140	274	85	71	156	+ 118
Мокшанѣ . . . . .	135	354	335	689	3	6	9	357	341	698	285	307	592	+ 106
Наровчатѣ . . . . .	35	82	77	159	10	3	13	92	80	172	81	75	156	+ 16
Керенскѣ . . . . .	100	228	203	431	2	4	6	230	207	437	176	154	330	+ 107
<b>Въ заштатныхъ:</b>														
Шишкѣевѣ . . . . .	49	97	110	207	1	1	2	98	111	209	66	68	134	+ 75
Троицкѣ . . . . .	65	141	121	262	4	3	7	145	124	269	119	110	229	+ 40
Верхнемъ-Ломовѣ . . . . .	55	163	165	328	3	3	6	166	168	334	142	144	286	+ 48
<b>Итого.. . . .</b>	<b>1173</b>	<b>3036</b>	<b>2864</b>	<b>5900</b>	<b>143</b>	<b>123</b>	<b>266</b>	<b>3179</b>	<b>2987</b>	<b>6166</b>	<b>2599</b>	<b>2308</b>	<b>4907</b>	<b>+ 1259</b>
<b>Въ уѣздахъ:</b>														
Пензенскомъ . . . . .	975	3114	2942	6056	37	43	80	3151	2985	6136	1865	1777	3642	+2494
Саранскомъ . . . . .	1358	3280	3203	6483	43	26	69	3323	3229	6552	2341	2247	4588	+1964
Инсарскомъ . . . . .	1904	4338	4077	8415	35	45	80	4373	4122	8495	3284	3165	6449	+2046
Краснослободскомъ . . . . .	1420	3564	3337	6901	32	25	57	3596	3362	6958	2252	2103	4355	+2603
Нижнеломовскомъ . . . . .	1293	3447	3396	6843	44	40	84	3491	3436	6927	2694	2539	5233	+1694
Чембарскомъ . . . . .	1249	3643	3385	7028	43	37	80	3686	3422	7108	2500	2514	5014	+2094
Городищенскомъ . . . . .	1651	4057	4008	8065	58	56	114	4115	4064	8179	2590	2467	5057	+3122
Мокшанскомъ . . . . .	1114	2843	2873	5716	49	46	95	2892	2919	5811	1958	2019	3977	+1834
Наровчатскомъ . . . . .	1224	2941	2744	5685	53	37	90	2994	2781	5775	2086	2123	4209	+1566
Керенскомъ . . . . .	1071	2561	2540	5101	41	42	83	2602	2582	5184	1688	1728	3416	+1768
<b>Итого.. . . .</b>	<b>13259</b>	<b>33788</b>	<b>32505</b>	<b>66293</b>	<b>435</b>	<b>397</b>	<b>832</b>	<b>34223</b>	<b>32902</b>	<b>67125</b>	<b>23258</b>	<b>22682</b>	<b>45940</b>	<b>+21185</b>
<b>Всего въ губерніи.. . . .</b>	<b>14432</b>	<b>36824</b>	<b>35369</b>	<b>72193</b>	<b>578</b>	<b>520</b>	<b>1098</b>	<b>37402</b>	<b>35889</b>	<b>73291</b>	<b>25857</b>	<b>24990</b>	<b>50847</b>	<b>+22444</b>



**ВѢДОМОСТЬ**  
**О ПОСТУПЛЕНІИ СБОРОВЪ**  
**ВЪ ПЕНЗЕНСКОЙ ГУБЕРНІИ**  
**ЗА 1875 ГОДЪ.**

О ПОДАТЯХЪ И НЕДОИМКАХЪ ПО ПЕН

ЗЕНСКОЙ ГУБЕРНИИ ЗА 1875 ГОДЪ.

Роды податей.	Слѣдовало вступить.				Вновь причислено.				Исключено.				Взыскано.				Осталось къ 1 Января 1876 года.					
	Недоимокъ.		Оклада.		Недоимокъ.		Оклада.		Недоимокъ.		Оклада.		Недоимокъ.		Оклада.		Недоимокъ.		Оклада.		Всего.	
	Рубли.	Коп.	Рубли.	Коп.	Рубл.	Коп.	Рубл.	Коп.	Рубли.	Коп.	Рубли.	Коп.	Рубли.	Коп.	Рубли.	Коп.	Рубли.	Коп.	Рубли.	Коп.	Рубли.	Коп.
<b>I. Подати и окладные платежи:</b>																						
1. Оброчной подати и дополнительнаго къ ней сбора съ государственныхъ крестьянъ всѣхъ наименованій . . . . .	525	12 90	927	307 7	—	1	—	—	7820	70 <sup>1</sup> / <sub>2</sub>	212	38	8805	78 <sup>1</sup> / <sub>2</sub>	9232	79 87	35886	42	3814	82	39701	24
2. Подушной подати съ сословій, состоящихъ на общихъ окладахъ:																						
а) съ государственныхъ крестьянъ всѣхъ наименованій . . . . .	6920	34 <sup>1</sup> / <sub>2</sub>	393985	20	855	52	568	78	483	30	556	71	3362	2 <sup>1</sup> / <sub>2</sub>	392966	49	3930	54	1030	78	4961	32
б) съ крестьянъ временно-обязанныхъ и собственниковъ (бывшихъ помѣщичьихъ) . . . . .	4239	182	425565	84	806	78	627	38	6681	51	2509	40	7390	88	414966	52	29126	21	8717	30	37843	51
<b>Итого . . . . .</b>	<b>49312</b>	<b>16<sup>1</sup>/<sub>2</sub></b>	<b>819551</b>	<b>4</b>	<b>1662</b>	<b>30</b>	<b>1196</b>	<b>16</b>	<b>7164</b>	<b>81</b>	<b>3066</b>	<b>11</b>	<b>10752</b>	<b>90<sup>1</sup>/<sub>2</sub></b>	<b>807933</b>	<b>1</b>	<b>33056</b>	<b>75</b>	<b>9748</b>	<b>8</b>	<b>42804</b>	<b>83</b>
3. Подушнаго сбора съ крестьянъ и окладнаго сбора съ мѣщанъ (бывшій государственный земскій сборъ)																						
а) съ государственныхъ крестьянъ . . . . .	3449	74	114259	88	233	57	21635	17 <sup>1</sup> / <sub>2</sub>	39	48	127	78	2514	93 <sup>1</sup> / <sub>2</sub>	135212	90 <sup>1</sup> / <sub>2</sub>	1128	89 <sup>1</sup> / <sub>2</sub>	554	37	1683	26 <sup>1</sup> / <sub>2</sub>
б) съ крестьянъ временно-обязанныхъ и собственниковъ . . . . .	20543	32	124278	45	821	11	23998	67	2835	57	754	95	2746	25	143119	60	15782	61	4402	57	20185	18
в) съ помѣщиковъ за бывшихъ дворовыхъ людей . . . . .	32	63 <sup>3</sup> / <sub>4</sub>	—	—	—	1 <sup>1</sup> / <sub>4</sub>	—	—	—	—	—	—	343	—	—	—	29	21	—	—	29	21
г) окладнаго сбора съ мѣщанъ . . . . .	567	99	11878	25	168	63 <sup>1</sup> / <sub>2</sub>	2544	9	24	21	66	5	362	99	13203	18	349	42 <sup>1</sup> / <sub>2</sub>	1153	11	1502	53 <sup>1</sup> / <sub>2</sub>
<b>Итого . . . . .</b>	<b>24593</b>	<b>68<sup>3</sup>/<sub>4</sub></b>	<b>250416</b>	<b>58</b>	<b>1223</b>	<b>31<sup>1</sup>/<sub>4</sub></b>	<b>48177</b>	<b>93<sup>1</sup>/<sub>2</sub></b>	<b>2899</b>	<b>26</b>	<b>948</b>	<b>78</b>	<b>5627</b>	<b>60<sup>1</sup>/<sub>2</sub></b>	<b>291535</b>	<b>68<sup>1</sup>/<sub>2</sub></b>	<b>17290</b>	<b>14</b>	<b>6110</b>	<b>5</b>	<b>23400</b>	<b>19</b>
4. Государственнаго поземельнаго налога:																						
а) съ земель состоящихъ во владѣніи крестьянъ всѣхъ наименованій . . . . .	2814	77	103205	76	12	20	3360	54	541	94	2986	52	1508	90 <sup>1</sup> / <sub>2</sub>	103097	20	776	12 <sup>1</sup> / <sub>2</sub>	482	58	1258	70 <sup>1</sup> / <sub>2</sub>
б) съ земель принадлежащихъ помѣщикамъ и разночинцамъ . . . . .	16941	23 <sup>1</sup> / <sub>4</sub>	74012	48	734	83	6406	12	2331	58 <sup>1</sup> / <sub>4</sub>	9947	9 <sup>1</sup> / <sub>2</sub>	12080	46	58352	18 <sup>1</sup> / <sub>2</sub>	3264	2 <sup>1</sup> / <sub>2</sub>	12119	32	15383	34 <sup>1</sup> / <sub>2</sub>



О ПОДАТЯХЪ И НЕДОИМКАХЪ ПО ПЕН

ЗЕНСКОЙ ГУБЕРНИИ ЗА 1875 ГОДЪ.

Роды податей.	Слѣдовало вступить.				Вновь причислено.				Исключено.				Взыскано.				Осталось къ 1 Января 1876 года.					
	Недоимокъ.		Оклада.		Недоимокъ.		Оклада.		Недоимокъ.		Оклада.		Недоимокъ.		Оклада.		Недоимокъ.		Оклада.		Всего.	
	Рубли.	Коп.	Рубли.	Коп.	Рубли.	Коп.	Рубли.	Коп.	Рубли.	Коп.	Рубли.	Коп.	Рубли.	Коп.	Рубли.	Коп.	Рубли.	Коп.	Рубли.	Коп.	Рубли.	Коп.
в) Начислено пени за несвоевременный взносъ этого сбора помѣщиками и разночинцами . . . . .	608	89	—	—	381	56	983	43	578	—	—	678	81	880	24	305	86	103	19	409	5	
г) съ земель принадлежащихъ городамъ . . . . .	—	—	187	71	—	—	671	—	—	—	—	—	—	194	42	—	—	—	—	—	—	
<b>Итого . . .</b>	<b>20364</b>	<b>89<sup>3</sup>/<sub>4</sub></b>	<b>177405</b>	<b>95</b>	<b>1128</b>	<b>59</b>	<b>10756</b>	<b>80</b>	<b>2879</b>	<b>30<sup>1</sup>/<sub>4</sub></b>	<b>12933</b>	<b>61<sup>1</sup>/<sub>2</sub></b>	<b>14268</b>	<b>17<sup>1</sup>/<sub>2</sub></b>	<b>162524</b>	<b>4<sup>1</sup>/<sub>2</sub></b>	<b>4346</b>	<b>1</b>	<b>12705</b>	<b>9</b>	<b>17051</b>	<b>10</b>
5. Общественнаго сбора съ государственныхъ крестьянъ . . . . .	1504	44 <sup>1</sup> / <sub>4</sub>	91460	85	290	52	138	58	45	9 <sup>3</sup> / <sub>4</sub>	95	73	1199	43 <sup>1</sup> / <sub>2</sub>	91272	29	550	43	231	41	781	84
6. На губернска и уѣздныя повинности и на губернска и уѣздныя по крестьянскимъ дѣламъ учрежденія:																						
а) съ торговыхъ свидѣтельствъ . . . . .	675	72 <sup>1</sup> / <sub>2</sub>	75525	31	—	—	2026	50	—	—	3132	39 <sup>1</sup> / <sub>2</sub>	—	—	73282	19	675	72 <sup>1</sup> / <sub>2</sub>	1137	22 <sup>1</sup> / <sub>2</sub>	1812	95
б) поземельнаго . . . . .	206479	75	469226	15 <sup>1</sup> / <sub>2</sub>	879	57 <sup>1</sup> / <sub>4</sub>	1206	34 <sup>1</sup> / <sub>2</sub>	768	29 <sup>3</sup> / <sub>4</sub>	6370	29 <sup>1</sup> / <sub>2</sub>	109506	70	381799	95 <sup>3</sup> / <sub>4</sub>	97084	32 <sup>1</sup> / <sub>2</sub>	82262	24 <sup>3</sup> / <sub>4</sub>	179346	57 <sup>1</sup> / <sub>4</sub>
в) съ торговыхъ и промышленныхъ заведеній . . . . .	35503	94	42626	36 <sup>3</sup> / <sub>4</sub>	—	—	134	69 <sup>3</sup> / <sub>4</sub>	1365	99 <sup>1</sup> / <sub>2</sub>	510	81 <sup>1</sup> / <sub>4</sub>	12354	16	26907	28 <sup>3</sup> / <sub>4</sub>	21783	78 <sup>1</sup> / <sub>2</sub>	15342	96 <sup>1</sup> / <sub>2</sub>	37126	75
г) съ жилыхъ домовъ . . . . .	14489	95 <sup>1</sup> / <sub>4</sub>	8203	59 <sup>1</sup> / <sub>4</sub>	—	—	—	—	—	—	118	88	6139	40 <sup>3</sup> / <sub>4</sub>	4294	63 <sup>1</sup> / <sub>2</sub>	8350	54 <sup>1</sup> / <sub>2</sub>	3790	7 <sup>3</sup> / <sub>4</sub>	12140	62 <sup>1</sup> / <sub>4</sub>
<b>Итого . . . . .</b>	<b>257149</b>	<b>36<sup>3</sup>/<sub>4</sub></b>	<b>595581</b>	<b>42<sup>1</sup>/<sub>2</sub></b>	<b>879</b>	<b>57<sup>1</sup>/<sub>4</sub></b>	<b>3367</b>	<b>54<sup>1</sup>/<sub>4</sub></b>	<b>2134</b>	<b>29<sup>1</sup>/<sub>4</sub></b>	<b>10132</b>	<b>38<sup>1</sup>/<sub>4</sub></b>	<b>128000</b>	<b>26<sup>3</sup>/<sub>4</sub></b>	<b>486284</b>	<b>7</b>	<b>127894</b>	<b>38</b>	<b>102532</b>	<b>51<sup>1</sup>/<sub>2</sub></b>	<b>230426</b>	<b>89<sup>1</sup>/<sub>2</sub></b>
7) Выкупныхъ платежей съ крестьянъ собственниковъ . . . . .	205247	26	1010527	50	419	99 <sup>1</sup> / <sub>2</sub>	3922	31	9980	37 <sup>3</sup> / <sub>4</sub>	2714	69	49298	<sup>3</sup> / <sub>4</sub>	997453	78	146388	87	14281	34	160670	21
<b>Всего . . . . .</b>	<b>610684</b>	<b>72</b>	<b>3872250</b>	<b>41<sup>1</sup>/<sub>2</sub></b>	<b>5604</b>	<b>30<sup>1</sup>/<sub>2</sub></b>	<b>67559</b>	<b>32<sup>3</sup>/<sub>4</sub></b>	<b>32923</b>	<b>84<sup>1</sup>/<sub>2</sub></b>	<b>30103</b>	<b>68<sup>3</sup>/<sub>4</sub></b>	<b>217952</b>	<b>18</b>	<b>3760282</b>	<b>75</b>	<b>365413</b>	<b>—</b>	<b>149423</b>	<b>30<sup>1</sup>/<sub>2</sub></b>	<b>514836</b>	<b>30<sup>1</sup>/<sub>2</sub></b>
8) Налога съ недвижимыхъ имуществъ въ городахъ, посадахъ и мѣстечкахъ . . . . .	9674	63 <sup>1</sup> / <sub>2</sub>	45147	50	3744	24 <sup>1</sup> / <sub>2</sub>	—	—	804	58	—	—	6632	53	39370	72 <sup>1</sup> / <sub>2</sub>	5981	77	5776	77 <sup>1</sup> / <sub>2</sub>	11758	54 <sup>1</sup> / <sub>2</sub>
Пени за неплатежъ онаго . . . . .	—	—	—	—	339	17	269	22 <sup>1</sup> / <sub>2</sub>	—	—	—	—	339	17	269	22 <sup>1</sup> / <sub>2</sub>	—	—	—	—	—	—
<b>Итого . . . . .</b>	<b>9674</b>	<b>63<sup>1</sup>/<sub>2</sub></b>	<b>45147</b>	<b>50</b>	<b>4083</b>	<b>41<sup>1</sup>/<sub>2</sub></b>	<b>269</b>	<b>22<sup>1</sup>/<sub>2</sub></b>	<b>804</b>	<b>58</b>	<b>—</b>	<b>—</b>	<b>6971</b>	<b>70</b>	<b>39639</b>	<b>95</b>	<b>5981</b>	<b>77</b>	<b>5776</b>	<b>77<sup>1</sup>/<sub>2</sub></b>	<b>11758</b>	<b>54<sup>1</sup>/<sub>2</sub></b>
II. Податныхъ недоимокъ разсроченныхъ съ крестьянъ собственниковъ выкупныхъ платежей . . . . .	91632	43 <sup>1</sup> / <sub>2</sub>	—	—	—	—	—	—	14622	38	—	—	—	—	—	—	77010	5 <sup>1</sup> / <sub>2</sub>	—	—	77010	5 <sup>1</sup> / <sub>2</sub>

О ПОДАТЯХЪ И НЕДОИМКАХЪ ПО ПЕН

ЗЕНСКОЙ ГУБЕРНІИ ЗА 1875 ГОДЪ.

Роды податей.	Слѣдовало вступить.				Вновь причислено.				
	Недоимокъ.		Оклада.		Недоимокъ.		Оклада.		
	Рубли.	Коп.	Рубли.	Коп.	Рубли.	Коп.	Рубли.	Коп.	
<b>III. Другихъ разныхъ взысканій по вѣдомству:</b>									
Министерствъ: Государственныхъ									
	Имуществъ . . . . .	75012	6	93275	83	219	89 <sup>1</sup> / <sub>2</sub>	21396	96 <sup>1</sup> / <sub>2</sub>
	„ Юстиціи . . . . .	1747	40 <sup>1</sup> / <sub>2</sub>	—	—	58	63 <sup>1</sup> / <sub>2</sub>	5220	39
Министерства Финансовъ:									
Депар- тамен- товъ	Государственного Казначейства	37932	74 <sup>1</sup> / <sub>2</sub>	—	—	238	9 <sup>1</sup> / <sub>4</sub>	27264	25
	Неокладныхъ сборовъ . . . . .	60858	68	—	—	835	16 <sup>1</sup> / <sub>2</sub>	18175	74
	Торговли и мануфактуръ . . . . .	4387	78	—	—	—	—	11891	7
	По кредитной части . . . . .	8725	39 <sup>1</sup> / <sub>2</sub>	—	—	363	97	2865	13
	Министерства Внутреннихъ Дѣлъ	201	97 <sup>1</sup> / <sub>2</sub>	—	—	2689	66	1965	4
	<b>Итого . . . . .</b>	<b>188866</b>	<b>3<sup>3</sup>/<sub>4</sub></b>	<b>93275</b>	<b>83</b>	<b>4405</b>	<b>41<sup>3</sup>/<sub>4</sub></b>	<b>88778</b>	<b>58<sup>1</sup>/<sub>2</sub></b>
<b>IV. Еъ томъ числѣ взысканій на отвѣтственности Губернскаго Начальства по вѣдомству:</b>									
Министерства Государственныхъ									
	Имуществъ . . . . .	50005	86 <sup>1</sup> / <sub>2</sub>	25605	7	4236	30	20652	23
Министерства Финансовъ:									
Депар- тамен- товъ	Государственного Казначейства	19409	57	3254	59	8050	79 <sup>1</sup> / <sub>2</sub>	6828	85 <sup>1</sup> / <sub>2</sub>
	Неокладныхъ сборовъ . . . . .	12482	2 <sup>1</sup> / <sub>4</sub>	6756	30	22800	80 <sup>1</sup> / <sub>4</sub>	1720	58
	По кредитной части . . . . .	7453	41	2292	64 <sup>3</sup> / <sub>4</sub>	510	14	2053	8
	<b>Итого . . . . .</b>	<b>89350</b>	<b>86<sup>3</sup>/<sub>4</sub></b>	<b>37908</b>	<b>60<sup>3</sup>/<sub>4</sub></b>	<b>35598</b>	<b>3<sup>3</sup>/<sub>4</sub></b>	<b>31254</b>	<b>74<sup>1</sup>/<sub>2</sub></b>

Исключено.		Взыскано.				Осталось къ 1 Января 1876 года.							
Недоимокъ.		Оклада.		Недоимокъ.		Оклада.		Недоимокъ.		Оклада.		Всего.	
Рубли.	Коп.	Рубли.	Коп.	Рубли.	Коп.	Рубли.	Коп.	Рубли.	Коп.	Рубли.	Коп.	Рубли.	Коп.
7397	56	3588	51	8723	83	98469	97 <sup>1</sup> / <sub>2</sub>	59110	56 <sup>1</sup> / <sub>2</sub>	12614	31	71724	87 <sup>1</sup> / <sub>2</sub>
370	65	147	50	392	31	4192	33	1043	8	880	56	1923	64
8715	73	893	23	7692	86 <sup>1</sup> / <sub>2</sub>	11443	65 <sup>3</sup> / <sub>4</sub>	21762	24	14927	36 <sup>1</sup> / <sub>4</sub>	36689	60 <sup>1</sup> / <sub>4</sub>
5952	8	491	74	2975	71 <sup>1</sup> / <sub>2</sub>	15418	1	52766	5	2265	99	55032	4
1045	20	928	65	1694	75	7235	43	1647	83	3726	99	5374	82
141	35	642	7	1493	80 <sup>1</sup> / <sub>2</sub>	141	36	7454	21	2081	70	9535	91
178	38 <sup>1</sup> / <sub>2</sub>	28	62	61	8	1793	56	265	2	142	86	2795	3
23800	95 <sup>1</sup> / <sub>2</sub>	6720	32	23034	35 <sup>1</sup> / <sub>2</sub>	138694	32 <sup>1</sup> / <sub>4</sub>	146436	14 <sup>1</sup> / <sub>2</sub>	36639	77 <sup>1</sup> / <sub>4</sub>	183075	91 <sup>3</sup> / <sub>4</sub>
4218	39 <sup>1</sup> / <sub>4</sub>	1418	52	7882	63 <sup>1</sup> / <sub>4</sub>	37526	44	42141	14	7312	34	49453	48
1642	37	143	84	5086	24	2910	95 <sup>1</sup> / <sub>2</sub>	20731	75 <sup>1</sup> / <sub>2</sub>	7028	65	27760	40 <sup>1</sup> / <sub>2</sub>
16878	28	32	95	9148	19 <sup>1</sup> / <sub>2</sub>	4697	80	9256	35	3746	13	13002	48
—	—	690	69	1139	42	128	44 <sup>1</sup> / <sub>2</sub>	6824	13	3526	59 <sup>1</sup> / <sub>4</sub>	10350	72 <sup>1</sup> / <sub>4</sub>
22739	4 <sup>1</sup> / <sub>4</sub>	2286	—	23256	48 <sup>3</sup> / <sub>4</sub>	45263	64	78953	37 <sup>1</sup> / <sub>2</sub>	21613	71 <sup>1</sup> / <sub>4</sub>	100567	8 <sup>3</sup> / <sub>4</sub>

**Примѣчаніе.** Изъ числа показанныхъ въ вѣдомости къ 1 Января 1876 года недоимокъ, взысканными: а) 10632 руб. 67<sup>1</sup>/<sub>2</sub> коп. за переписками съ присутственными имѣ принадлежащихъ, в) 274 руб. 52 коп. за описями имуществъ не пла 52<sup>1</sup>/<sub>2</sub> коп. за продажою имѣній; е) 1017 руб. 77 коп. за нерѣшеніемъ оставшейся недоимки 48428 руб. 94<sup>3</sup>/<sub>4</sub> коп. принимаются мѣры.

лежащихъ на отвѣтственности Губернскаго Начальства 100567 руб. 8<sup>3</sup>/<sub>4</sub> коп., остаются не мѣстами и лицами, б) 3726 руб. 69 коп. за розыскомъ должниковъ имѣній и капиталовъ тельщиковъ; г) 25549 руб. 51<sup>1</sup>/<sub>4</sub> коп. подлежатъ сложенію и исключенію; д) 5930 руб. дѣль и ж) 5006 руб. 44<sup>3</sup>/<sub>4</sub> коп. по несостоятельности должниковъ, за тѣмъ ко взысканію

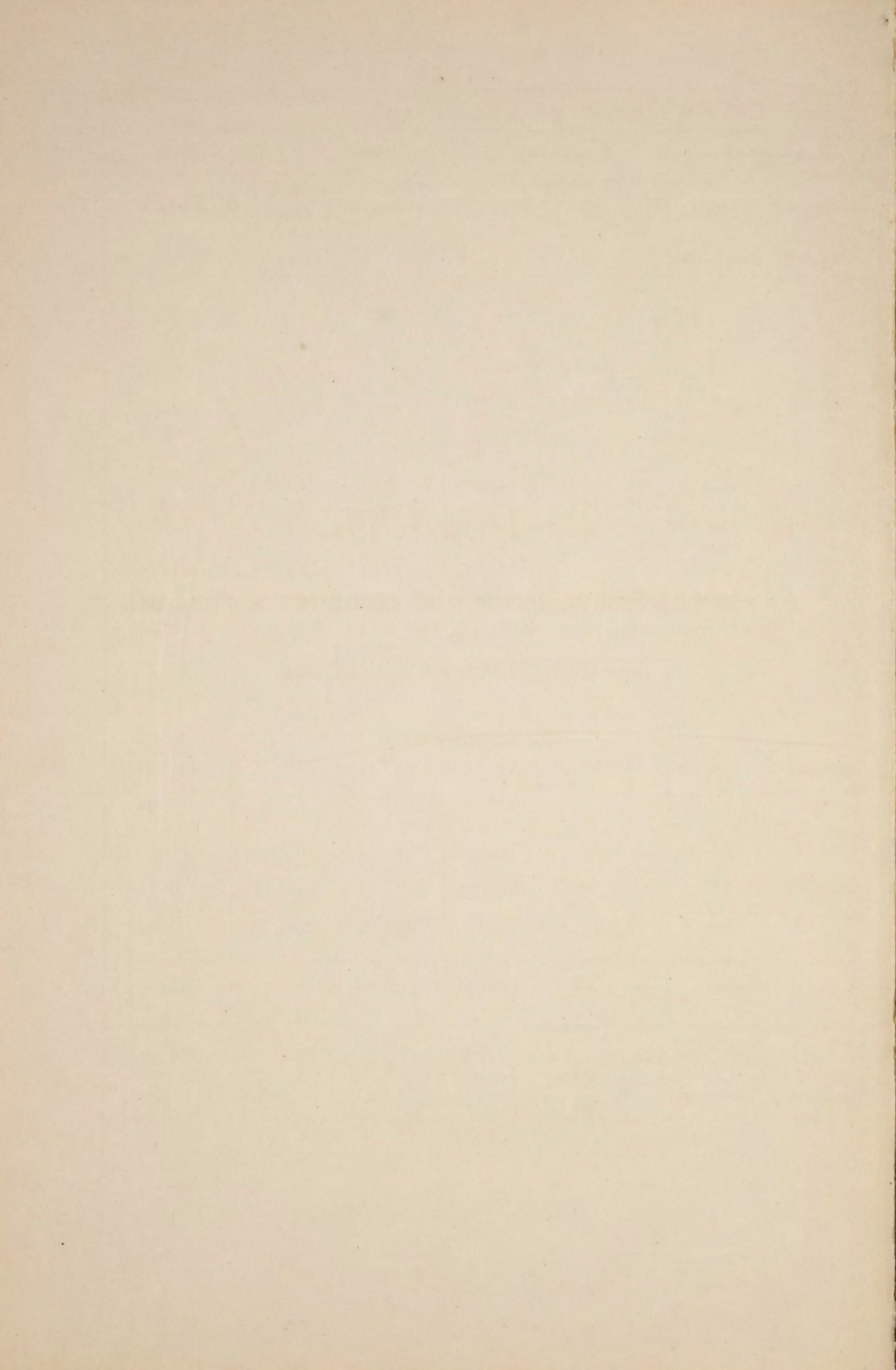

# ВѢДОМОСТЬ

О РАСПРЕДѢЛЕНИИ НЕДОИМОКЪ ПО ГОРОДАМЪ И УѢЗДАМЪ

ВЪ ПЕНЗЕНСКОЙ ГУБЕРНІИ

ЗА 1875 ГОДЪ.

ВѢДОМОСТЬ О РАСПРЕДѢЛЕНИИ НЕ

Н е

ДОИМОКЪ ПО УѢЗДАМЪ И ГОРОДАМЪ.

Д О И М О К Ъ .

Города и уѣзды.	По оброчнымъ податямъ.		По подушной подати.		По подушному сбору.		По государственному поземельному налогу.		По общему сбору.		По земскимъ сборамъ.		По выкупнымъ платежамъ.		По налогу съ недвижимыхъ имуществъ.		По разсрочкѣ недоимокъ.		По разнымъ взысканіямъ.		ВСЕГО.	
	Рубли.	Коп.	Рубли.	Коп.	Рубли.	Коп.	Рубли.	Коп.	Рубли.	Коп.	Рубли.	Коп.	Рубли.	Коп.	Рубли.	Коп.	Рубли.	Коп.	Рубли.	Коп.	Рубли.	Коп.
	Городъ Пенза . . . . .	—	—	—	—	109	19	—	—	—	—	—	—	—	—	4319	26 <sup>1</sup> / <sub>2</sub>	—	—	11424	76	15853
Уѣздъ . . . . .	—	2	3805	96	1655	96	3147	14	—	4	38127	84	682	89	—	—	923	31	22780	84 <sup>1</sup> / <sub>2</sub>	71124	<sup>1</sup> / <sub>2</sub>
Городъ Саранскъ . . . . .	—	—	—	—	279	92	—	—	—	—	—	—	—	—	1901	87	—	—	2849	47	5031	26
Уѣздъ . . . . .	526	69	1913	99	1425	64	4514	99	—	—	24624	36 <sup>1</sup> / <sub>2</sub>	24260	89	—	—	14985	8	4840	15	77091	79 <sup>1</sup> / <sub>2</sub>
Городъ Инсаръ . . . . .	—	—	—	—	18	18	—	—	—	—	—	—	—	—	188	13 <sup>1</sup> / <sub>2</sub>	—	—	1305	73	1512	4 <sup>1</sup> / <sub>2</sub>
Уѣздъ . . . . .	—	—	2249	19	1280	1	30	56	—	—	19724	97 <sup>1</sup> / <sub>2</sub>	47319	99	—	—	36742	18 <sup>1</sup> / <sub>2</sub>	6878	70	114225	60 <sup>1</sup> / <sub>2</sub>
Городъ Краснослободскъ . . . . .	—	—	—	—	78	5	—	—	—	—	—	—	—	—	464	14 <sup>1</sup> / <sub>2</sub>	—	—	157	66	699	85 <sup>1</sup> / <sub>2</sub>
Уѣздъ . . . . .	20495	19	5512	15	3367	22	865	18	36	86	29446	98 <sup>1</sup> / <sub>2</sub>	20396	36	—	—	8262	9 <sup>1</sup> / <sub>2</sub>	33800	53	122182	56 <sup>1</sup> / <sub>2</sub>
Городъ Нижній-Ломовъ . . . . .	—	—	—	—	342	82	—	—	—	—	—	—	—	—	688	36 <sup>1</sup> / <sub>2</sub>	—	—	1833	48	2864	66 <sup>1</sup> / <sub>2</sub>
Уѣздъ . . . . .	1696	38	5436	80	2377	35	359	34	—	—	4903	93	2317	17	—	—	—	—	17167	11	34258	8
Городъ Чембаръ . . . . .	—	—	—	—	341	30	—	—	—	—	—	—	—	—	—	—	—	—	791	79	1133	9
Уѣздъ . . . . .	1087	62	4410	62	2286	17	355	81	48	2	32280	46 <sup>1</sup> / <sub>2</sub>	1307	89	—	—	—	—	9266	4	51042	63 <sup>1</sup> / <sub>2</sub>
Городъ Городище . . . . .	—	—	—	—	42	75	—	—	—	—	—	—	—	—	—	—	—	—	913	90	956	65
Уѣздъ . . . . .	12557	62	8212	46	2398	63	3692	14	451	57	17840	93	38734	74	—	—	10162	72	40924	88	134975	69
Городъ Мокшанъ . . . . .	—	—	—	—	2	99	—	—	—	—	—	—	—	—	75	13	—	—	1561	27	1639	39
Уѣздъ . . . . .	16	6	1596	88	1108	23	658	88	41	30	25067	8 <sup>1</sup> / <sub>2</sub>	10893	41	—	—	5934	67	9091	93	54408	44 <sup>1</sup> / <sub>2</sub>
Городъ Наровчатъ . . . . .	—	—	—	—	—	—	—	—	—	—	—	—	—	—	2823	44	—	—	273	81	3097	25
Уѣздъ . . . . .	195	8	3076	46	1374	81	468	74	5	90	7400	57	129	84	—	—	—	—	8060	74	20712	14
Городъ Керенскъ . . . . .	—	—	—	—	287	33	—	—	—	—	—	—	—	—	1298	19 <sup>1</sup> / <sub>2</sub>	—	—	807	96	2393	48 <sup>1</sup> / <sub>2</sub>
Уѣздъ . . . . .	3126	58	6590	32	4623	64	2958	32	198	15	31009	76	14627	3	—	—	—	—	8345	16 <sup>1</sup> / <sub>2</sub>	71478	96 <sup>1</sup> / <sub>2</sub>
<b>Итого . . . . .</b>	<b>39701</b>	<b>24</b>	<b>42804</b>	<b>83</b>	<b>23400</b>	<b>19</b>	<b>17051</b>	<b>10</b>	<b>781</b>	<b>84</b>	<b>230426</b>	<b>89<sup>1</sup>/<sub>2</sub></b>	<b>160670</b>	<b>21</b>	<b>11758</b>	<b>54<sup>1</sup>/<sub>2</sub></b>	<b>77010</b>	<b>5<sup>1</sup>/<sub>2</sub></b>	<b>183075</b>	<b>91<sup>1</sup>/<sub>2</sub></b>	<b>786680</b>	<b>82<sup>1</sup>/<sub>2</sub></b>



**ВѢДОМОСТЬ**  
**О ЧИСЛѢ И РОДѢ ПРЕСТУПЛЕНІЙ**  
**ВЪ ПЕНЗЕНСКОЙ ГУБЕРНІИ**  
**ЗА 1875 ГОДЪ.**

(Съ приложеніемъ о количествѣ арестантовъ).

РОДЪ ПРЕСТУПЛЕНІЙ.	Число преступленій.	ВЪ ТОМЪ ЧИСЛѢ												СЛѢ		ВОЗРАСТЪ ПРЕСТУПНИКОВЪ.															
		Число подсудимыхъ.		Дворянъ потомственныхъ.		Дворянъ личныхъ.		Почетныхъ гражданъ и купцовъ.		Мѣщанъ.		Крестьянъ.		Военнаго сословія.	Другихъ сословія.	Ниже 17	17--20	21—30	31—40	41—50	51—60	Свыше 60									
		МУЖ.	ЖЕН.	МУЖ.	ЖЕН.	МУЖ.	ЖЕН.	МУЖ.	ЖЕН.	МУЖ.	ЖЕН.	МУЖ.	ЖЕН.	МУЖ.	ЖЕН.	МУЖ.	ЖЕН.	МУЖ.	ЖЕН.	МУЖ.	ЖЕН.	МУЖ.	ЖЕН.	МУЖ.	ЖЕН.						
Святотатствъ . . . . .	9	22	3	—	—	—	—	—	—	1	—	16	3	2	—	3	—	—	—	2	1	12	1	7	1	—	—	1	—	—	—
Убійствъ . . . . .	43	46	7	—	—	—	—	—	—	5	3	39	3	2	1	—	—	1	—	9	3	24	3	9	—	2	—	1	1	—	—
Покушеній къ убійству . . . . .	3	1	2	—	—	—	—	—	—	—	—	1	2	—	—	—	—	—	—	—	2	1	—	—	—	—	—	—	—	—	
Оскорбленіе чести и цѣломудрія женщинъ .	6	7	—	—	—	—	—	—	—	2	—	3	—	2	—	—	—	1	—	1	—	3	—	2	—	—	—	—	—	—	
Зажигательствъ . . .	87	50	7	—	—	1	—	—	1	2	—	41	6	5	—	1	—	—	—	—	1	24	3	19	1	4	2	3	—	—	
Грабежей и разбоевъ	49	72	2	—	—	—	—	—	—	15	—	49	1	3	1	5	—	3	—	6	—	30	—	25	2	8	—	—	—	—	
Кражъ и конокрадствъ	593	454	83	3	—	4	—	—	—	67	20	301	30	62	21	17	12	10	5	44	10	162	28	172	32	52	8	11	—	3	—
Дѣланіе фальшивой монеты . . . . .	1	2	—	—	—	—	—	—	—	—	—	2	—	—	—	—	—	—	—	—	—	2	—	—	—	—	—	—	—	—	
Итого . . . . .	791	654	104	3	—	5	—	—	1	92	23	452	45	76	23	26	12	15	5	62	17	258	35	234	36	66	10	16	1	3	—



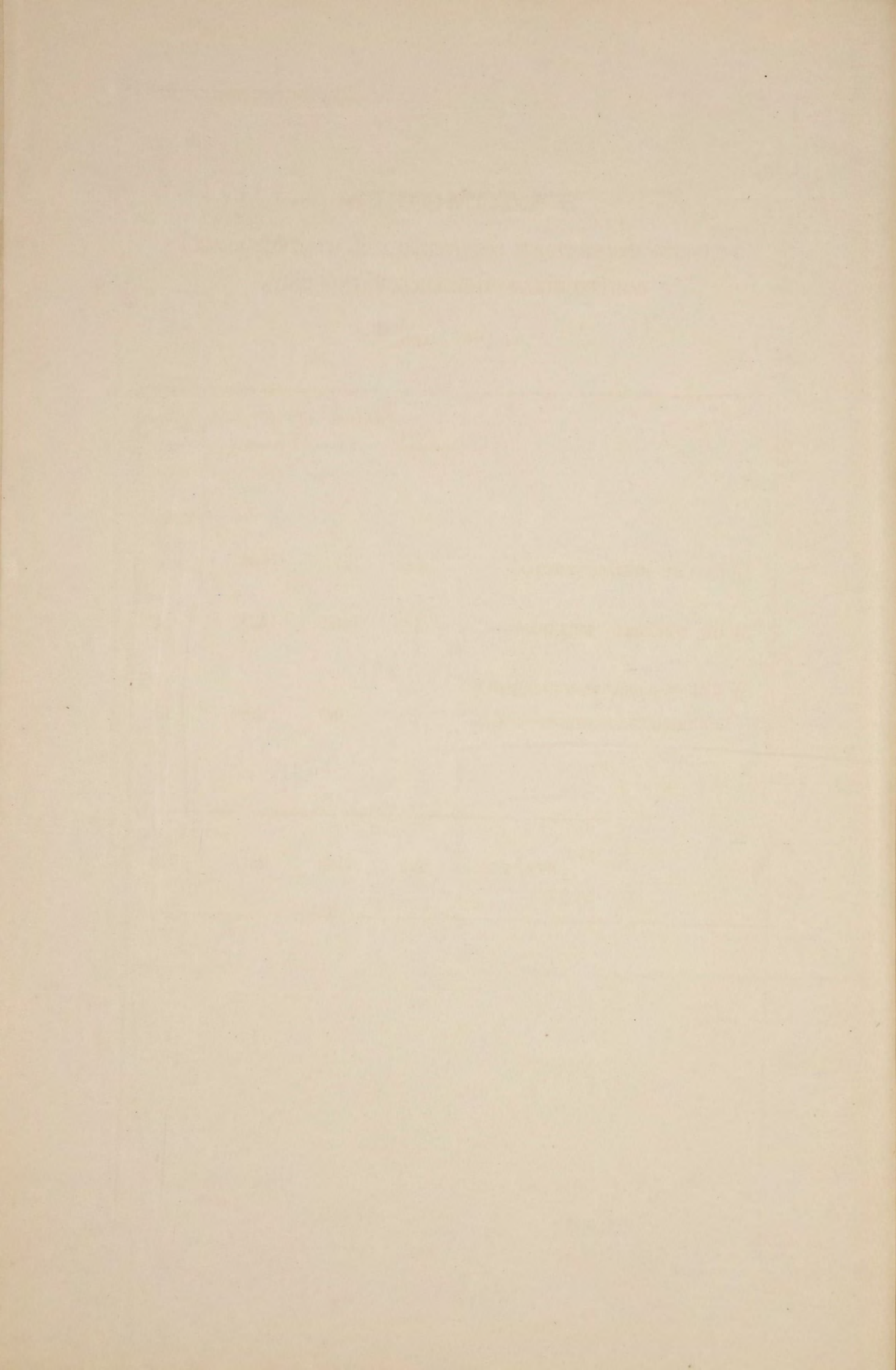

## ВѢДОМОСТЬ

о числѣ арестантовъ содержащихся въ тюремныхъ  
помѣщеніяхъ Пензенской губерніи

за 1875 годъ.

	Къ 1 Января 1875 года оставалось.	Въ 1875 году поступило.	Въ 1875 году выбыло.	Къ 1 Января 1876 года осталось.
1) Въ тюремныхъ замкахъ . .	582	1771	1866	487
2) Въ земскихъ тюрьмахъ . .	47	1467	1472	42
3) При городскомъ и уѣздныхъ полицейскихъ управленіяхъ	13	905	899	19
<b>Итого . .</b>	<b>642</b>	<b>4143</b>	<b>4237</b>	<b>548</b>



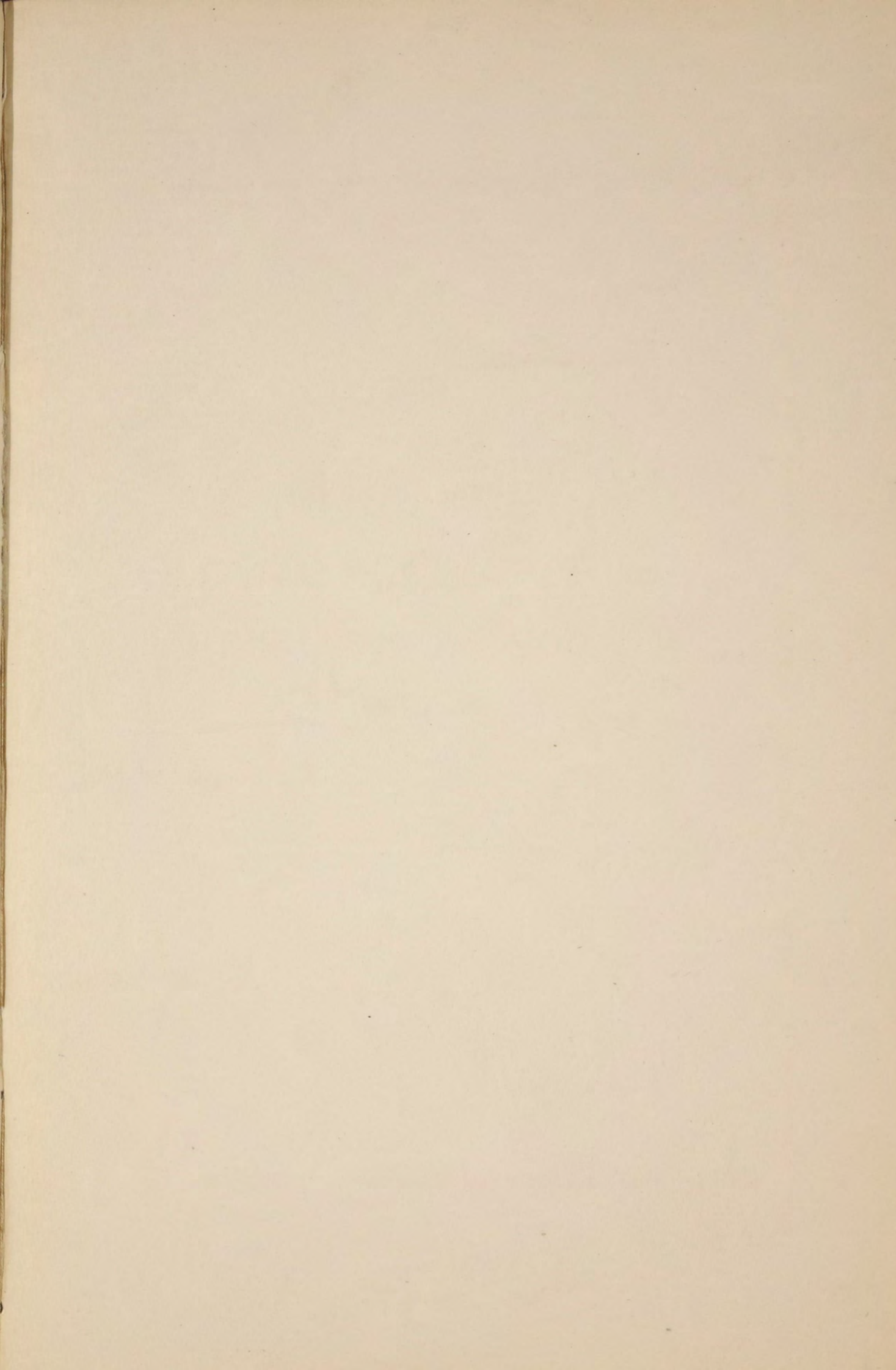



**ВѢДОМОСТЬ**  
**О ПОЖАРАХЪ**  
**ВЪ ПЕНЗЕНСКОЙ ГУБЕРНІИ**  
**ЗА 1875 ГОДЪ.**

(Съ приложеніемъ объ устройствѣ пожарной части).

Города.	Въ зимніе мѣсяцы.			Въ весенніе мѣсяцы.			Въ лѣтніе мѣсяцы.			Въ осенніе мѣсяцы.			Всего въ году.			Причина пожаровъ.				
	Число пожаровъ.	Число погорѣвшихъ дворовъ.	Сумма убытковъ.	Число пожаровъ.	Число погорѣвшихъ дворовъ.	Сумма убытковъ.	Число пожаровъ.	Число погорѣвшихъ дворовъ.	Сумма убытковъ.	Число пожаровъ.	Число погорѣвшихъ дворовъ.	Сумма убытковъ.	Число пожаровъ.	Число погорѣвшихъ дворовъ.	Сумма убытковъ.	Отъ молніи.	Отъ дурнаго устройства печей и трубъ.	Отъ неосторожности.	Отъ поджога.	Отъ другихъ причинъ.
Пенза . . . . .	9	—	290	24	24	10740	13	5	7547	7	2	1477	53	31	20051	—	4	15	6	28
Саранскъ . . . . .	—	—	—	2	3	3900	4	7	17367	1	1	1000	7	11	22267	—	2	3	2	—
Инсаръ . . . . .	—	—	—	—	—	—	2	26	5980	—	—	—	2	26	5980	—	—	—	1	1
Краснослободскъ . . . . .	—	—	—	—	—	—	—	—	—	2	1	150	2	1	150	—	1	—	1	—
Нижній-Ломовъ . . . . .	—	—	—	—	—	—	4	6	885	2	2	100	6	8	985	1	2	—	—	3
Чембаръ . . . . .	—	—	—	1	16	5300	2	7	2860	—	—	—	3	23	8160	—	—	1	—	2
Городище . . . . .	1	—	20	—	—	—	1	—	—	2	1	690	4	1	710	—	—	3	1	—
Мокшанъ . . . . .	1	1	7000	5	5	3185	6	10	2655	4	7	2110	16	23	14950	—	2	10	3	1
Наровчатъ . . . . .	1	1	15	2	14	4670	1	6	1715	—	—	—	4	21	6400	—	—	—	—	4
Керенскъ . . . . .	1	—	60	—	—	—	—	—	—	—	—	—	1	—	60	—	—	—	—	1
<b>Итого . . . . .</b>	<b>13</b>	<b>2</b>	<b>7385</b>	<b>34</b>	<b>62</b>	<b>27795</b>	<b>33</b>	<b>67</b>	<b>39009</b>	<b>18</b>	<b>14</b>	<b>5527</b>	<b>98</b>	<b>145</b>	<b>79716</b>	<b>1</b>	<b>11</b>	<b>32</b>	<b>14</b>	<b>40</b>
<b>Въ уѣздахъ.</b>																				
Пензенскомъ . . . . .	6	11	1100	17	60	6000	21	198	19800	18	181	18100	62	450	45000	1	18	27	4	12
Саранскомъ . . . . .	6	4	345	14	138	16558	23	294	40333	10	11	662	53	447	57898	—	3	6	3	41
Инсарскомъ . . . . .	10	15	2734	19	266	57802	21	165	36896	20	59	18730	70	505	116162	1	3	16	11	39
Краснослободскомъ . . . . .	15	32	14565	20	93	21510	12	166	71440	12	39	14977	59	330	122492	1	9	21	15	13
Нижнеломовскомъ . . . . .	18	28	6655	17	143	32645	23	284	112921	18	77	14406	76	532	166627	5	9	12	4	46
Чембарскомъ . . . . .	11	19	2250	21	425	91723	39	414	114843	24	39	32925	95	897	241741	—	3	7	3	82
Городищенскомъ . . . . .	14	25	5435	10	190	42417	8	28	4801	13	53	10515	45	296	63168	1	1	21	7	15
Мокшанскомъ . . . . .	15	11	3836	19	80	17024	23	106	26926	16	60	18505	73	257	66291	1	8	25	19	20
Наровчатскомъ . . . . .	10	30	5643	7	134	19000	14	267	47371	10	111	11948	41	542	83962	—	1	4	6	30
Керенскомъ . . . . .	6	5	500	20	385	39070	12	68	13600	7	13	1400	45	471	54570	20	22	—	1	2
<b>Итого . . . . .</b>	<b>111</b>	<b>180</b>	<b>43063</b>	<b>164</b>	<b>1914</b>	<b>343749</b>	<b>196</b>	<b>1990</b>	<b>488931</b>	<b>148</b>	<b>643</b>	<b>142168</b>	<b>619</b>	<b>4727</b>	<b>1017911</b>	<b>30</b>	<b>77</b>	<b>139</b>	<b>73</b>	<b>300</b>
<b>Всего по губерніи . . . . .</b>	<b>124</b>	<b>182</b>	<b>50448</b>	<b>198</b>	<b>1976</b>	<b>371544</b>	<b>229</b>	<b>2057</b>	<b>527940</b>	<b>166</b>	<b>657</b>	<b>147695</b>	<b>707</b>	<b>4872</b>	<b>1097627</b>	<b>31</b>	<b>88</b>	<b>171</b>	<b>87</b>	<b>340</b>





# ВѢДОМОСТЬ

ОБЪ УСТРОЙСТВѢ ПОЖАРНОЙ ЧАСТИ ВЪ ГОРОДАХЪ

ПЕНЗЕНСКОЙ ГУБЕРНІИ

ЗА 1875 ГОДЪ.

Города.	Брантмей- стеровъ.	Рабочихъ.	Лошадей съ упряжью.			Количество пожарныхъ инструментовъ.											Чего стоитъ содержаніе въ годъ.	
			Принадле- жащихъ городу.	Содержи- мыхъ по найму.	Постав- ляемыхъ по наряду.	Трубы.	Къ нимъ рукавовъ.	Дрогъ.		Бочекъ.	Чановъ.	Щи- товъ.	Ведеръ.	Лѣст- ницъ.	Баг- ровъ.	Топо- ровъ.	Рубли.	Коп.
								Лѣт- нихъ.	Зим- нихъ.									
Пенза . . . . .	1	89	65	25	—	8	24	27	28	40	15	4	15	3	20	50	17116	49
Саранскъ . . . . .	—	34	8	14	—	4	8	15	9	12	7	3	12	3	12	5	3419	82
Инсаръ . . . . .	—	17	7	6	—	2	3	7	7	9	2	1	12	1	8	20	1220	32
Краснослободскъ . . . . .	—	16	6	10	5	4	10	11	11	8	1	4	13	2	10	8	1829	96
Нижній-Ломовъ . . . . .	—	11	11	—	—	6	12	12	10	12	9	6	16	2	15	8	1435	9
Чембаръ . . . . .	—	7	7	2	—	4	4	9	7	6	6	2	4	2	18	9	3107	11
Городище . . . . .	—	6	5	—	—	3	8	7	5	6	1	—	13	3	10	5	892	89
Мокшанъ . . . . .	—	13	6	7	19	3	6	11	11	14	4	1	14	3	5	3	1603	53
Наровчатъ . . . . .	—	10	—	3	—	4	4	8	2	4	—	—	8	3	4	4	236	32
Керенскъ . . . . .	—	18	—	7	6	4	4	11	11	6	—	—	8	2	4	4	1260	62
<b>Итого . . .</b>	<b>1</b>	<b>221</b>	<b>115</b>	<b>74</b>	<b>34</b>	<b>42</b>	<b>83</b>	<b>118</b>	<b>101</b>	<b>117</b>	<b>45</b>	<b>21</b>	<b>115</b>	<b>24</b>	<b>106</b>	<b>116</b>	<b>32122</b>	<b>15</b>

*Примѣчаніе:* Кромѣ показанныхъ въ вѣдомости вещей имѣются ручные насосы (гидропульты) въ городахъ: Пензѣ 2, краснослободскѣ 3 и Нижнемъ-Ломовѣ 2.

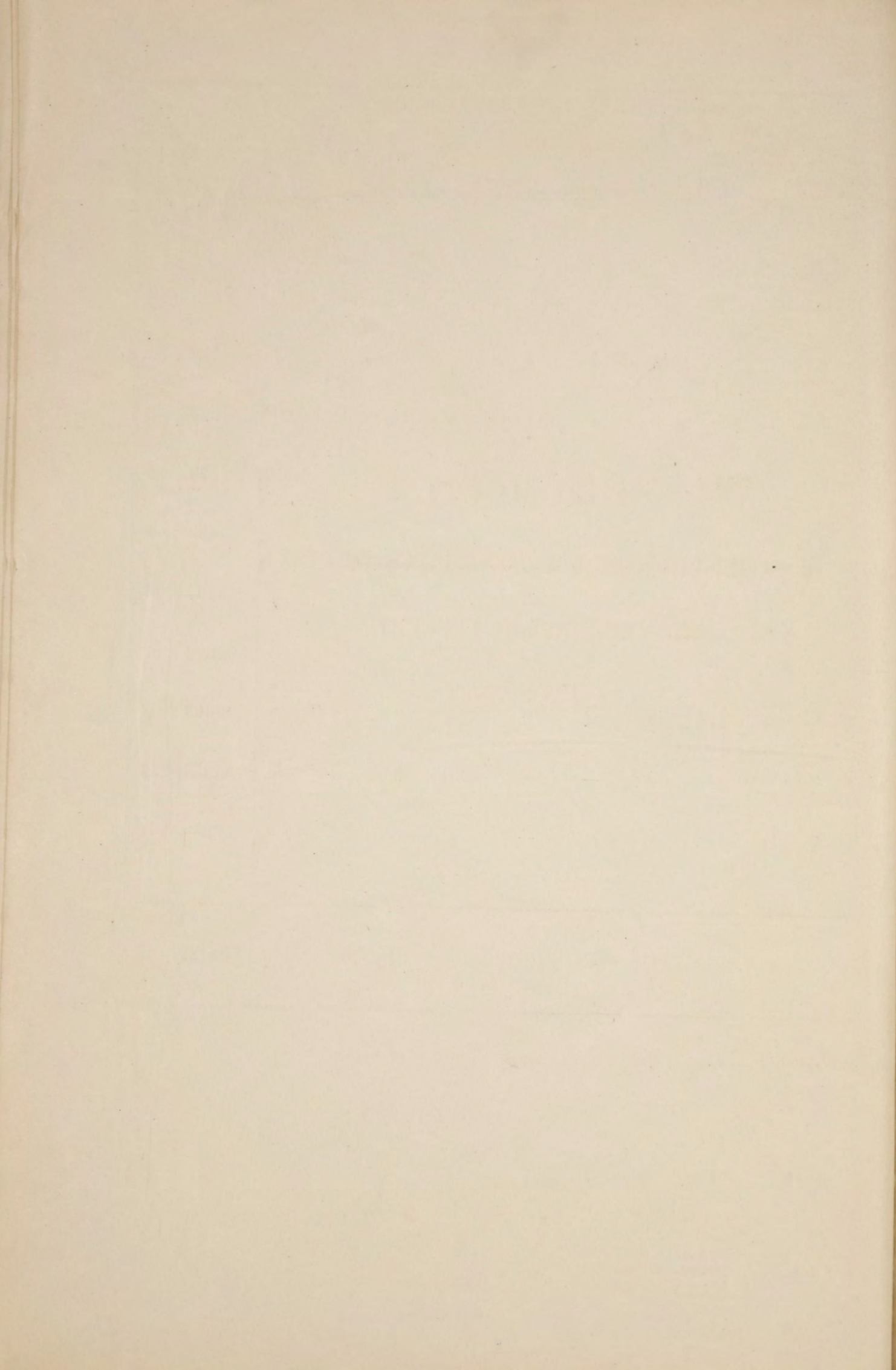

**ВѢДОМОСТЬ**  
**О НАСИЛЬСТВЕННЫХЪ и СЛУЧАЙНЫХЪ СМЕРТЯХЪ**  
**ВЪ ПЕНЗЕНСКОЙ ГУБЕРНІИ**  
**ЗА 1875 ГОДЪ.**

Города.	Лица умершія											насилъственнымъ и случайнымъ образомъ.																													
	Число случаевъ смертоубійства.			Жертвы смертоубійства.			Самоубійца.	Скоро Отъ болѣзней.		постижно умершія.			Жертвы случайной смерти.														Всего умерло отъ насилія и случайности.														
	Дѣтоубійство рожденныхъ.	Смертоубійство.	ИТОГО.	Дѣтоубійство.	Смертоубійство.					Итого.	Найденныя мертвыя тѣла.	Отъ пьянства.	Отъ неизвѣстныхъ причинъ.		Итого.	Убито гримомъ.	Завалено и убито съ высотъ.		Сгорѣло и убито изъ пожарахъ.	Умерло отъ утара.		Замерзло.	Утонуло.		Укушено до смерти африками.	Умерло отъ другихъ случаевъ.			Всего умерло.												
					М.	Ж.	М.	Ж.	М.				Ж.	М.			Ж.	М.		Ж.	М.		Ж.	М.		Ж.	М.	Ж.	М.	Ж.	М.	Ж.	М.	Ж.	М.	Ж.					
Пенза . . . . .	1	2	3	1	2	3	3	1	2	1	5	1	1	8	2	8	1	—	—	1	—	—	—	—	—	—	—	9	—	—	14	5	24	5	46	9					
Саранскъ . . . . .	—	1	1	—	1	1	2	—	4	2	2	—	—	6	2	—	—	—	1	—	—	—	—	—	—	—	2	—	—	3	—	9	—	18	2						
Инсарь . . . . .	—	—	—	—	—	—	—	—	1	—	4	—	—	5	—	—	—	—	—	—	—	—	—	—	—	—	—	—	—	—	1	—	6	—	—						
Краснослободскъ . . . . .	—	—	—	—	—	—	—	—	—	—	1	—	—	1	—	—	—	—	—	—	—	—	—	—	—	—	—	—	—	—	—	—	1	—	—						
Нижній-Ломовъ . . . . .	—	—	—	—	—	—	—	—	1	—	2	—	—	3	—	—	—	—	—	—	—	—	—	—	—	—	—	—	—	—	—	—	3	—	—						
Чембарь . . . . .	—	—	—	—	—	—	1	—	—	—	2	—	—	2	—	—	—	—	—	—	—	—	—	—	—	—	—	—	—	—	—	—	3	—	—						
Городище . . . . .	—	—	—	—	—	—	—	—	—	—	—	—	—	1	—	—	—	—	—	—	—	—	—	—	—	—	—	—	—	—	1	—	2	—	—						
Мокшанъ . . . . .	1	—	1	—	1	—	1	—	4	—	—	—	—	4	—	—	—	—	—	—	—	—	—	—	—	—	—	—	—	—	1	—	5	1	—						
Наровчатъ . . . . .	1	—	1	1	—	—	1	—	1	—	1	—	—	2	—	—	—	—	—	—	—	—	—	—	—	—	—	—	—	—	3	—	6	—	—						
Керенскъ . . . . .	1	—	1	—	1	—	1	—	—	—	—	—	—	—	—	—	—	—	—	—	—	—	—	—	—	—	—	—	—	1	1	2	1	2	2						
<b>Итого . . . . .</b>	<b>4</b>	<b>3</b>	<b>7</b>	<b>2</b>	<b>2</b>	<b>3</b>	<b>5</b>	<b>2</b>	<b>6</b>	<b>1</b>	<b>13</b>	<b>3</b>	<b>17</b>	<b>1</b>	<b>2</b>	<b>32</b>	<b>4</b>	<b>8</b>	<b>1</b>	<b>—</b>	<b>—</b>	<b>3</b>	<b>—</b>	<b>—</b>	<b>—</b>	<b>2</b>	<b>—</b>	<b>2</b>	<b>—</b>	<b>16</b>	<b>—</b>	<b>—</b>	<b>18</b>	<b>6</b>	<b>41</b>	<b>6</b>	<b>92</b>	<b>14</b>			
<b>Въ уѣздахъ.</b>																																									
Пензенскомъ . . . . .	—	2	2	—	2	—	2	—	1	—	2	—	6	1	5	13	1	4	—	1	—	—	2	1	—	2	—	4	—	6	2	—	2	—	16	4	33	5			
Саранскомъ . . . . .	—	3	3	—	3	—	3	—	1	—	5	—	8	—	—	13	3	—	—	—	3	—	2	—	1	—	1	—	2	—	—	—	4	—	13	—	30	3			
Инсарскомъ . . . . .	—	3	3	—	2	1	2	1	3	2	9	—	16	1	3	28	9	—	—	—	3	1	—	—	2	—	2	1	5	2	—	4	2	16	6	49	18				
Краснослободскомъ . . . . .	—	3	3	—	2	1	2	1	4	1	12	—	17	3	—	29	8	1	1	—	2	—	—	1	1	—	4	—	5	4	—	3	—	15	5	51	16				
Нижнеломовскомъ . . . . .	1	5	6	1	5	—	6	—	—	—	10	—	21	3	—	31	6	2	—	4	—	—	2	—	—	2	—	15	3	—	2	—	23	5	62	11					
Чембарскомъ . . . . .	2	1	3	2	—	1	2	1	2	2	—	—	36	2	—	36	2	1	—	—	1	—	6	—	1	—	1	—	7	—	—	7	2	23	2	64	7				
Городищенскомъ . . . . .	—	8	8	—	8	—	8	—	—	—	11	—	13	—	23	8	47	13	2	—	1	1	2	—	4	2	2	1	2	3	8	1	—	28	5	47	13	104	26		
Мокшанскомъ . . . . .	1	5	6	—	1	5	5	1	—	—	9	—	15	—	—	24	7	1	—	—	2	—	—	2	3	—	2	—	7	4	—	5	1	19	7	49	15				
Наровчатскомъ . . . . .	1	—	1	1	—	—	1	—	—	—	12	—	7	1	4	23	7	1	1	—	1	1	2	1	1	—	4	2	7	4	—	1	3	14	13	39	21				
Керенскомъ . . . . .	—	1	1	—	—	—	1	—	1	1	1	—	5	—	—	6	—	—	—	—	2	—	1	1	—	2	—	1	1	2	1	—	3	2	—	5	—	13	5	20	6
<b>Итого . . . . .</b>	<b>5</b>	<b>31</b>	<b>36</b>	<b>4</b>	<b>127</b>	<b>431</b>	<b>512</b>	<b>5</b>	<b>71</b>	<b>3</b>	<b>144</b>	<b>11</b>	<b>35</b>	<b>8</b>	<b>250</b>	<b>56</b>	<b>12</b>	<b>2</b>	<b>2</b>	<b>2</b>	<b>20</b>	<b>5</b>	<b>15</b>	<b>9</b>	<b>13</b>	<b>3</b>	<b>23</b>	<b>6</b>	<b>65</b>	<b>22</b>	<b>—</b>	<b>—</b>	<b>61</b>	<b>13</b>	<b>199</b>	<b>60</b>	<b>504</b>	<b>128</b>			
<b>Всего по губерніи . . . . .</b>	<b>9</b>	<b>34</b>	<b>43</b>	<b>6</b>	<b>330</b>	<b>436</b>	<b>718</b>	<b>6</b>	<b>84</b>	<b>4</b>	<b>161</b>	<b>12</b>	<b>37</b>	<b>8</b>	<b>282</b>	<b>60</b>	<b>20</b>	<b>3</b>	<b>2</b>	<b>2</b>	<b>23</b>	<b>5</b>	<b>15</b>	<b>9</b>	<b>15</b>	<b>3</b>	<b>25</b>	<b>6</b>	<b>81</b>	<b>22</b>	<b>—</b>	<b>—</b>	<b>79</b>	<b>19</b>	<b>240</b>	<b>66</b>	<b>596</b>	<b>142</b>			

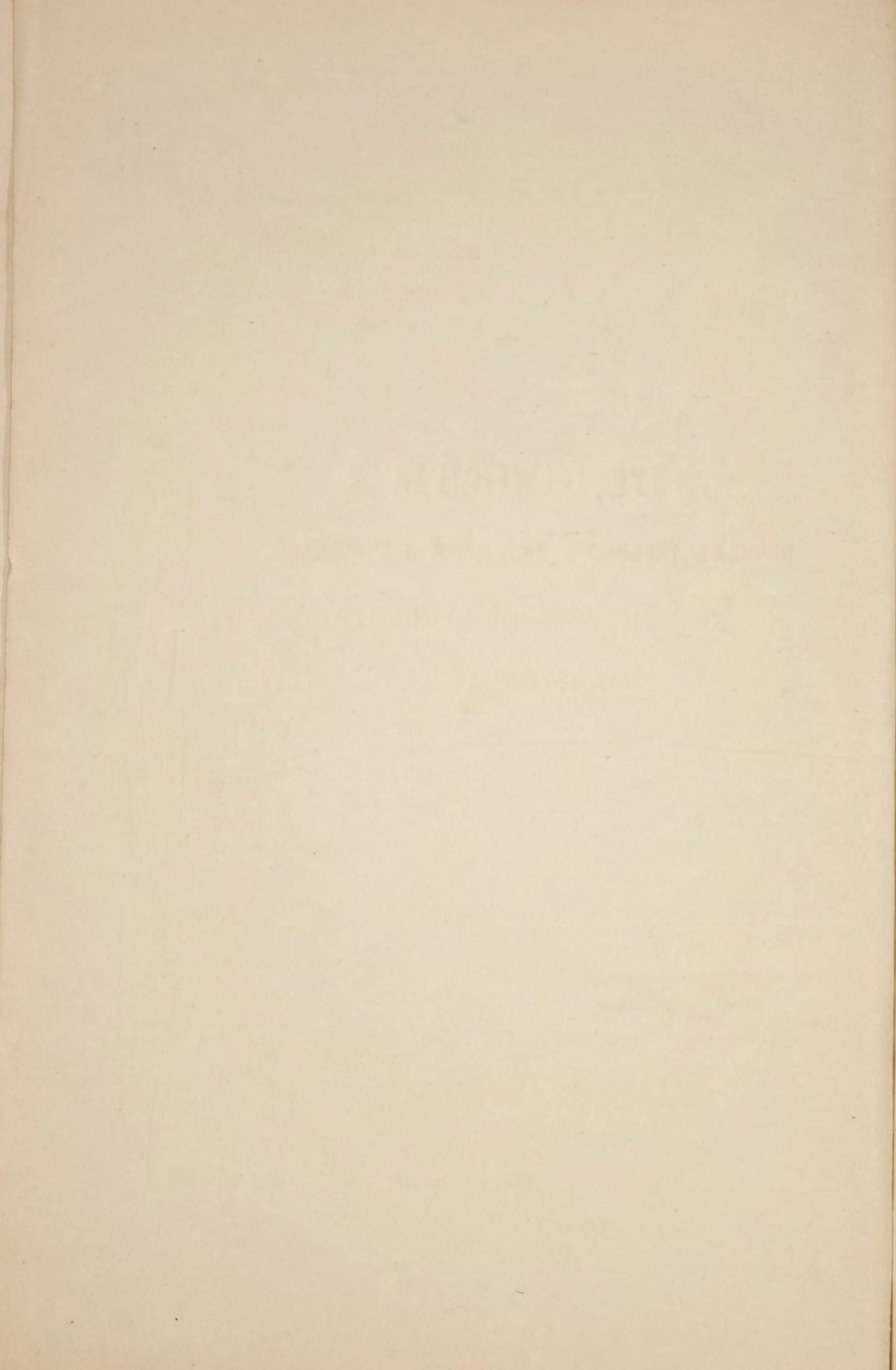

# ВѢДОМОСТЬ

О ЧИСЛѢ УЧЕБНЫХЪ ЗАВЕДЕНІЙ И УЧАЩИХСЯ

ВЪ ПЕНЗЕНСКОЙ ГУБЕРНІИ

ЗА 1875 ГОДЪ.

Название учебных заведений.	Въ губернскомъ городѣ.			Въ уѣздныхъ и заштатныхъ городахъ.			Въ уѣздахъ.			Всего въ губерніи.			
	Число учебных заведений.	Число учащихся.		Число учебных заведений.	Число учащихся.		Число учебных заведений.	Число учащихся.		Число учебных заведений.	Число учащихся.		
		М. П.	Ж. П.		М. П.	Ж. П.		М. П.	Ж. П.		М. П.	Ж. П.	Об. П.
Гимназіи, прогимназіи, высшія женскія училища . . . . .	2	581	—	—	—	—	—	—	—	2	581	—	581
Городскія четырехкласныя училища . . . . .	2	—	598	—	—	—	—	—	—	2	—	598	598
Уѣздныя и приходскія училища . . . . .	5	728	—	2	220	—	—	—	—	2	220	—	220
Пріюты и сиротскіе дома для обоого пола . . . . .	—	—	—	16	1507	—	—	—	—	21	2235	—	2235
Училища, пансіоны, школы частныхъ лицъ городовъ и при молитвенныхъ зданіяхъ иностранныхъ исповѣданій . . . . .	—	—	—	6	—	522	—	—	—	6	—	522	522
Образцовыя . . . . .	1	—	90	—	—	—	—	—	—	1	—	90	90
Двухкласныя . . . . .	—	—	—	—	—	—	—	—	—	—	—	—	—
Однокласныя . . . . .	—	—	—	—	—	—	—	—	—	—	—	—	—
Иностранческія . . . . .	—	—	—	—	—	—	—	—	—	—	—	—	—
При церквахъ и домахъ священно и церковно-служителей . . . . .	—	—	—	—	—	—	1	72	16	1	72	16	88
При Волостныхъ Правленіяхъ и сельскія школы разныхъ Министерствъ и частныхъ лицъ . . . . .	2	96	125	—	—	—	1	80	—	1	80	—	80
Школа при мастерской общества поощренія трудолюбія въ Пензѣ . . . . .	—	—	—	—	—	—	3	148	3	3	148	3	151
Землемѣрное училище . . . . .	—	—	—	—	—	—	—	—	—	—	—	—	—
Учительская Семинарія . . . . .	1	—	40	—	—	—	77	2947	—	79	3043	125	3168
Духовная Семинарія . . . . .	1	26	—	—	—	—	150	6582	—	150	6582	—	6582
Духовныя Уѣздныя училища . . . . .	1	60	—	—	—	—	6	—	354	6	—	354	354
Женское училище для дѣтей духовенства . . . . .	—	—	—	—	—	—	36	2669	157	36	2669	157	2826
Всего въ губерніи . . . . .	1	—	40	—	—	—	—	—	—	1	—	40	40
	1	245	—	—	—	—	—	—	—	1	245	—	245
	1	205	—	2	221	—	—	—	—	3	426	—	426
	2	—	65	3	—	18	1	—	5	6	—	88	88
	20	1951	926	29	1948	540	275	12498	535	324	16397	2001	18398



