

A. 911.

30

Обзоръ
Тензенской губ.
за 1879г.

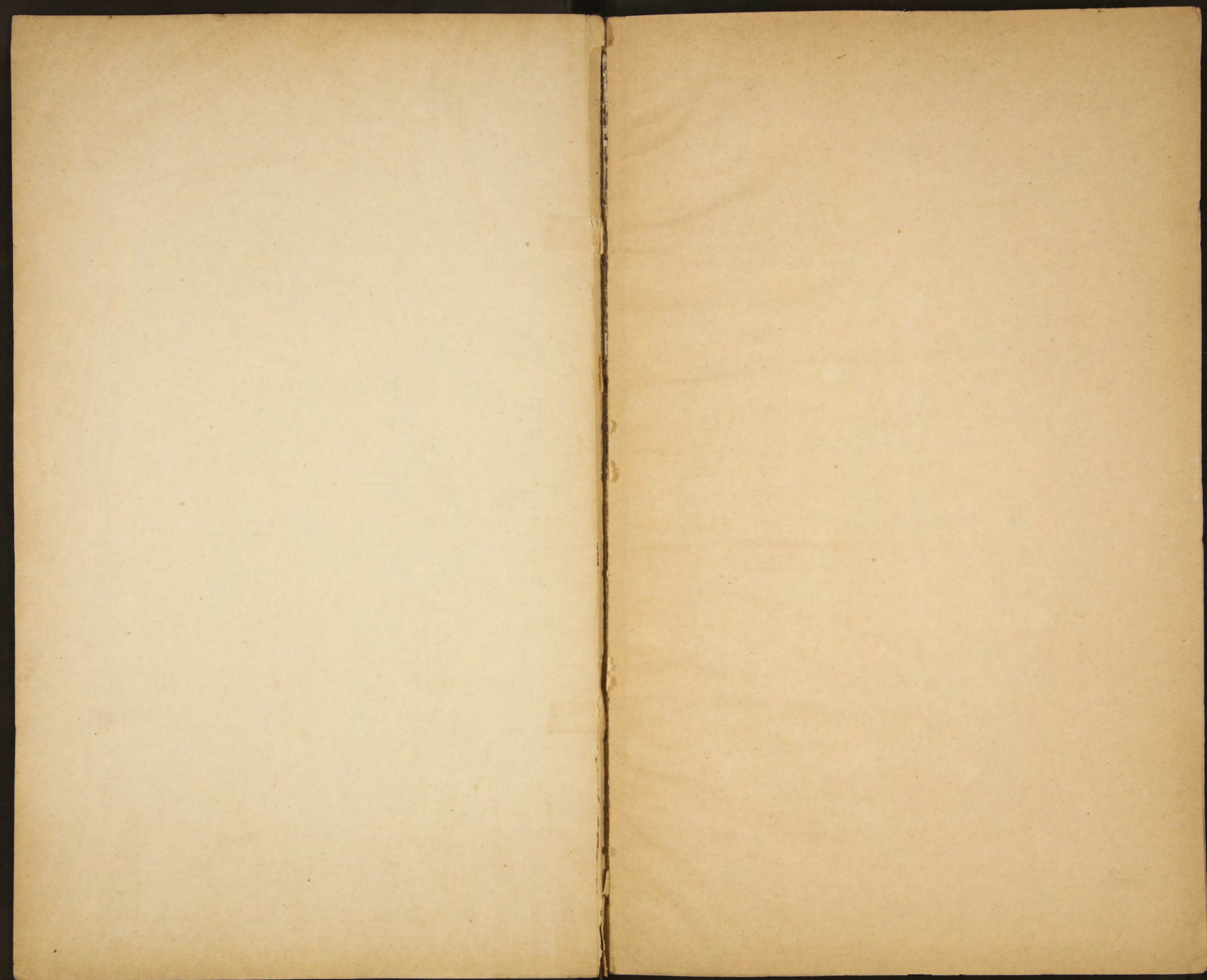

Д 911

~~8825~~

ОБЗОРЪ
ПЕНЗЕНСКОЙ ГУБЕРНІИ
ЗА 1879 ГОДЪ.

Приложеніе ко всеподданнѣйшему отчету

Пензенскаго Губернатора.

39

Библиотека ИИО СССР

80578

ОГЛАВЛЕНІЕ.

Краткое географическое описаніе губерніи.

	Стр.
Географическое положеніе.	1.
Пространство	2.
Физическія свойства поверхности	—
Болота и озера.	6.

Естественныя и производительныя силы губерніи и экономическая дѣятельность ея населенія.

Земледѣліе.	7.
Обеспеченіе народнаго продовольствія	11.
Промыслы городского и сельскаго населенія	12.
Промышленность заводская и фабричная	15.
Торговля	17.
Движеніе населенія.	18.

Подати и повинности.

Окладные платежи	20.
Губернскіе и уѣздные земскіе сборы	21.
Городскіе доходы и расходы	22.
Выкупные платежи	24.
Оброчные крестьянскіе платежи въ пользу помѣщиковъ	—
Акцизные сборы	25.
Отправленіе натуральныхъ повинностей	31.

Общественное благоустройство и благочиніе.

Казенныя и общественныя зданія	47.
Дороги, мосты и перевозки	49.
Почты.	52.

	Стр.
Народная нравственность	53.
Расколъ	56.
Арестанты, тюрьмы и этапы	58.
Пожары	62.
Различныя происшествія и народныя бѣдствія	72.

Народное здравіе и общественное призрѣніе.

Врачи	74.
Больницы	77.
Эпидеміи	78.
Эпизоотіи	81.
Насильственные смерти	83.
Богадѣльни	84.
Народное просвѣщеніе	85.
Движеніе крестьянскаго дѣла	123.

П Р И Л О Ж Е Н І Я .

О посѣвѣ и урожаѣ хлѣбовъ	№ 1.
О фабрикахъ и заводахъ	№ 2.
О движеніи населенія	№ 3.
О поступленіи сборовъ и распредѣленіи недоимокъ по городамъ и уѣздамъ	№ 4.
О числѣ и родѣ преступленій и объ арестантахъ	№ 5.
О пожарахъ и объ устройствѣ пожарной части въ городахъ	№ 6.
О насильственныхъ и случайныхъ смертяхъ	№ 7.
О числѣ учебныхъ заведеній и учащихся	№ 8.

ОБЗОРЪ ПЕНЗЕНСКОЙ ГУБЕРНІИ за 1879 годъ.

Краткое географическое описаніе губерніи.

Пензенская губернія занимаетъ пространство между $52^{\circ} 38'$ и $54^{\circ} 54'$ сѣверной широты и между $60^{\circ} 19'$ и $64^{\circ} 25'$ долготы къ востоку отъ феррсакаго меридіана. Отсюда средняя широта ея $53^{\circ} 46'$ и средняя долгота $62^{\circ} 22'$.

Она окружена четырьмя губерніями: къ сѣверу граничатъ съ нею два уѣзда Нижегородской губерніи: Ардатовскій и Лукояновскій; къ востоку три уѣзда Симбирской: Ардатовскій, Корсунскій и Сызранскій; къ югу три уѣзда Саратовской: Кузнецкій, Петровскій и Сердобскій и къ западу четыре уѣзда Тамбовской: Кирсановскій, Моршанскій, Спасскій и Темниковскій.

По очертанію своихъ границъ, губернія представляетъ довольно округленную форму. Самое большое протяженіе ея, по прямымъ линиямъ, отъ запада на востокъ и отъ сѣверо-запада на юго-востокъ, 245 верстъ, отъ юго-запада на сѣверо-востокъ 230 и отъ сѣвера на югъ 225.

Площадь Пензенской губерніи, по вычисленію, сдѣланному въ губернской чертежной, по статистическимъ описаніямъ, а также по

планамъ генеральнаго и спеціальнаго межеваній, равняется 3.459.137 десятинамъ, или 33.207³/₄ квадратнымъ верстамъ, или 677³/₄ квадратнымъ милямъ.

По величинѣ площади уѣзды Пензенской губерніи представляются въ слѣдующемъ порядкѣ:

	Десятинъ.	Квад. верстъ.	Кв. миль.
1. Городищенскій	631.711	6.064 ¹ / ₃	123 ³ / ₄
2. Инсарскій	395.221	3.794 ¹ / ₆	77 ¹ / ₂
3. Чембарскій	383.128	3.678	75
4. Краснослободскій	373.023	3.581	73
5. Нижне-Ломовскій	323.835	3.108 ⁵ / ₆	63 ¹ / ₂
6. Саранскій	301.129	2.891	59
7. Пензенскій	291.824	2.801 ¹ / ₂	57 ¹ / ₄
8. Мокшанскій	278.354	2.672 ¹ / ₆	54 ¹ / ₂
9. Керенскій.	242.447	2.327 ¹ / ₂	47 ¹ / ₂
10. Наровчатскій	238.465	2.289 ¹ / ₄	46 ³ / ₄
	3.459.137	33.207 ³ / ₄	677 ³ / ₄

Ислѣдованіе о составѣ земной поверхности Пензенской губерніи было произведено въ началѣ сороковыхъ годовъ Мурчисономъ. На его геогностической картѣ вся Пензенская губернія, за исключеніемъ узкой полосы на сѣверѣ Саранскаго, Инсарскаго и Краснослободскаго уѣздовъ, значилась принадлежащею къ третичной эоценовой формациі (иначе нижней молассовой), а сказанная узкая сѣверная полоса—къ мѣловой. Но позднѣйшія (въ 1853 году) изслѣдованія магнетра Дерптскаго университета Пахта обнаружили нѣкоторыя ошибки въ картѣ Мурчисона. По изслѣдованію Пахта въ стреніе почвы Пензенской губерніи вовсе не входятъ огненные породы, а лишь только осадочныя и что изъ этихъ послѣднихъ преобладаютъ мѣловая и третичная формациі. Исключеніе составляетъ небольшой клочекъ на сѣверѣ Краснослободскаго уѣзда, означенный на картѣ Пахта принадлежащимъ къ юрской формациі. Пласты мѣловой формациі распространились

почти по всему пространству на западъ отъ Суры, что составляетъ болѣе $\frac{1}{5}$ губерніи, а третичная заняла почти лишь одинъ Городищенскій уѣздъ, въ которомъ, впрочемъ, мѣстами попадается и бѣлый мѣлъ.

Мѣловая формація состоитъ изъ пластовъ песка и песчаника; только въ нѣкоторыхъ мѣстахъ является мѣловой мергель или рухлякъ. Такъ, напримѣръ, у подошвы возвышенія, на которомъ выстроена Пенза, имѣются мергелистые известняки грязнаго темно-сѣраго цвѣта съ окаменѣlostями.

Обѣ формаціи, какъ мѣловая, такъ и третичная, покрыты толстыми наносами дилювіального образованія. Черноземъ, который, по опредѣленію Пахта, есть ничто иное, какъ новѣйшій членъ древнихъ дилювіальныхъ наносовъ, только чернымъ цвѣтомъ отличающійся отъ находящагося подъ нимъ буровато-сѣраго песку, болѣе или менѣе глинистаго, очень развитъ въ Пензенской губерніи и мѣстами лежитъ слоемъ до $1\frac{1}{2}$ аршинъ (находящійся же подъ ними суглинокъ достигаетъ толщины отъ 4 до 6 и даже 10 футовъ).

Черноземъ занимаетъ большую частію равнины и низменные мѣста; самыя вершины горъ имъ не покрыты, а по берегамъ многихъ рѣкъ черноземъ покрытъ пескомъ. На этихъ возвышенныхъ мѣстахъ и песчаныхъ берегахъ хлѣбъ не такъ хорошо родится и мѣсто его занимаетъ лѣсъ, что особенно встрѣчается на плоской возвышенности Городищенскаго уѣзда.

Пензенская губернія составляетъ часть сѣверо-европейской равнины, раскинувшейся отъ береговъ Нѣмецкаго и Балтійскаго морей до склоновъ Уральскаго хребта, и между этими хребтами и Каспійскимъ моремъ непосредственно связывающейся съ средне-азіатскими равнинами. Какъ извѣстно, высшее мѣсто этой равнины составляетъ Валдайская сплошная возвышенность. Отъ нея отходитъ нѣсколько отраслей или возвышенныхъ полесей, служащихъ линіями водораздѣла между бассейнами морей, омывающихъ Европейскую Россію. Одна изъ этихъ отраслей, отъ истоковъ Волги, западной Двины и Дняпра идетъ чрезъ Смоленскую и Орловскую губерніи къ истокамъ Оки, поворачи-

чивается здѣсь на востокъ и, пройдя чрезъ губерніи: Тульскую, Рязанскую, Тамбовскую, Пензенскую, сѣверную часть Саратовской и Симбирскую, доходить до Волги.

Въ Пензенской губерніи вершина этой возвышенной полосы проходитъ по южной части, чрезъ уѣзды Чембарскій и Пензенскій, покатости ея чрезвычайно пологи, такъ что незамѣтны для глазъ; но на самомъ дѣлѣ эта полоса составляетъ самую возвышенную часть губерніи и представляетъ почти все пространство ея наклоннымъ къ сѣверу, или, вѣрнѣе, сѣверо-востоку. Эта возвышенность служитъ главнымъ водораздѣломъ всѣхъ рѣкъ, орошающихъ Пензенскую губернію и направляетъ ихъ въ два бассейна: протекающія по южному склону возвышенности, въ Чембарскомъ уѣздѣ и юго-западной части Пензенскаго, принадлежатъ къ бассейну Дона; изъ нихъ замѣчательнѣйшія: Хоперь и ея притоки Арчада, Ворона съ Большимъ Чембаромъ; остальные рѣки губерніи, всѣ, безъ исключенія, принадлежатъ къ бассейну Волги; значительнѣйшія изъ нихъ Сура и Мокша.

Отъ означенной главной возвышенной полосы отдѣляются какъ на сѣверъ, такъ и на югъ нѣсколько вѣтвей, которыя, въ свою очередь, служатъ водораздѣлами маленькихъ рѣчекъ и развѣтвляются между ними на множество другихъ второстепенныхъ отраслей, придавая поверхности губерніи волнообразный видъ. Но значительныхъ возвышенностей, которыя можно было-бы назвать горами, въ губерніи нѣтъ. Крутизны встрѣчаются, но, большею частью, лишь при спускахъ въ рѣчные долины.

На всемъ пространствѣ, занимаемомъ Пензенскою губерніею, къ сѣверу отъ главной возвышенности, нѣтъ ни одной рѣчки, ни малѣйшаго ручейка, воды котораго не достигали бы одной изъ названныхъ выше рѣкъ Суры или Мокши. Почему всю эту часть губерніи можно раздѣлить на двѣ области: Сурскую и Мокшанскую; чертою, разграничивающею ихъ, будетъ, естественно, линія водораздѣла между этими двумя рѣками.

Рѣка Сура беретъ начало въ Сызранскомъ уѣздѣ, Симбирской губерніи, и течетъ сперва въ направленіи къ юго-западу, служа отчасти

южною границею Городищенскаго уѣзда съ Саратовскою губерніею; но, встрѣтивъ, недалеко отъ Пензы, вышеописанную возвышенность съ ея вѣтвями, круто поворачиваетъ сперва на сѣверъ, а потомъ на сѣверо-востокъ; отдѣляетъ въ этомъ новомъ направленіи Городищенскій уѣздъ отъ Пензенскаго, Мокшанскаго и Саранскаго и выходитъ изъ предѣловъ губерніи. Здѣсь въ нее впадаетъ съ правой стороны р. Инза, текущая близъ сѣверо-восточной границы Городищенскаго уѣзда. Такимъ образомъ этотъ уѣздъ получаетъ видъ треугольника, коего двѣ стороны составляютъ два колѣна Суры, а третью—р. Инза. Въ восточный уголъ этого треугольника, между истоками Инзы и верхнимъ теченіемъ Суры, входитъ одна изъ отраслей достигшей до Волги возвышенной полосы, почему правый берегъ Суры, какъ равно и весь Городищенскій уѣздъ, дѣлается гористымъ. Въ особенности гористы сѣверо-восточная часть уѣзда и правый берегъ Суры, начиная отъ деревни Никитинки внизъ, гдѣ онъ мѣстами достигаетъ до 200 фут. высоты надъ уровнемъ рѣки. Впрочемъ, вообще, горы здѣсь, хотя и многочисленны, но не высоки.

Значительнѣйшія изъ рѣкъ, текущихъ по юго-восточному склону Городищенскаго уѣзда суть: Тешнярь, Катмисъ, Юловъ и Ишимъ; изъ текущихъ же по сѣверо-западному склону—Вядя, Иванырсь, Айва и Инза. Всѣ они впадаютъ непосредственно въ Суру. Изъ притоковъ ихъ замѣчательнѣйшія: Инера (лѣвый притокъ Вяди), Тюнярь и Скафтъ (лѣвые притоки Айвы) и Маисъ (лѣвый притокъ Инзы) Съ лѣвой стороны въ Суру впадаютъ рѣки: Пенза, Пензятка, Шелдаисъ, Шукша, Ломовка, Пелетьма и другія менѣе значительныя. У истоковъ ихъ и проходитъ водораздѣльная между Сурою и Мокшею линія, начинающаяся отъ главной возвышенной полосы, у того мѣста, гдѣ эта послѣдняя, обогнувъ истокъ Хопра, потянулась на юго-востокъ. Направляясь отъ этого пункта къ сѣверо-востоку и дойдя до верховьевъ Пелетьмы, водораздѣльная линія круто поворачиваетъ на западъ въ Инсарскій уѣздъ, гдѣ беретъ начало рѣка Инсара; она течетъ почти по прямой линіи отъ юго-запада къ сѣверо-востоку, параллельно Сурѣ, протекаетъ въ этомъ направленіи черезъ весь Саранскій уѣздъ и, въ

предѣлахъ сосѣдняго Лукояновскаго уѣзда, Нижегородской губерніи, впадаетъ въ Алатырь, притокъ Суры.

Рѣка Мокша, главный притокъ Оки, беретъ свое начало у границъ Пензенскаго уѣзда съ Мокшанскимъ (верстахъ въ 25—30 отъ р. Суры), и протекаетъ чрезъ уѣзды Мокшанскій, Нижнеломовскій, Наровчатскій и Краснослободскій, а отсюда входитъ въ Тамбовскую губернію. Значительнѣйшіе притоки Мокши суть: съ правой стороны Саранка, Юловка, Исса, Сивинь, Варма и Уркатъ; съ лѣвой Азясь, Скачки, Муромка, Атмисъ, Ломовъ, Шелдаисъ, Мокрая Паньжа, Урей, Вядь и Выша. Последнія три впадаютъ въ Мокшу уже внѣ предѣловъ Пензенской губерніи.

Болота и озера въ Пензенской губерніи весьма незначительны. Большихъ топкихъ и неудобопроходимыхъ пространствъ, образующихся отъ постояннаго накопленія водъ, которыми пропитывается почва при совершенномъ отсутствіи стоковъ, порождая свойственную такимъ мѣстамъ особую растительность, здѣсь совсѣмъ нѣтъ. Болота являются лишь по берегамъ рѣкъ, какъ остатки ихъ разливовъ по низменнымъ прибрежнымъ пространствамъ и поэтому они, не имѣя постояннаго характера, увеличиваются или исчезаютъ на большемъ или меньшемъ пространствѣ, смотря по времени года и состоянію погоды.

Болота встрѣчаются по преимуществу въ долинахъ большихъ рѣкъ Суры и Мокши, съ ея притоками Атмисомъ и Сивинью, а также рѣчекъ Хопра, Арчады и ихъ притоковъ. Извилистое теченіе Мокши представляетъ часто болотистую мѣстность, въ особенности въ наиболѣе низкой части губерніи въ уѣздахъ Инсарскомъ и Краснослободскомъ, между рр. Уркатомъ и Вармою, т. е. по сѣверо-западной части Инсарскаго уѣзда, по верховьямъ р. Сивини и ея притоковъ и пространства между Сивинью и Мошею у Краснослободска.

Озера въ Пензенской губерніи имѣютъ тотъ же характеръ какъ и болота; они являются на всемъ протяженіи рѣкъ въ тѣхъ мѣстахъ, гдѣ уменьшается паденіе ихъ, отчего русло расширяется, образуя довольно значительныя водныя пространства, отличающіяся отъ обык-

повенныхъ озеръ своею текучею водою. Такими озерами богаты Керенскій и Городищенскій уѣзды, въ особенности послѣдній.

Значительнѣйшее озеро въ губерніи находится въ Краснослободскомъ уѣздѣ: это озеро Сивинскаго желѣзнаго завода. Другое по величинѣ своей, малоуступающее первому, озеро Ерна, (имѣющее $3\frac{1}{2}$ версты въ длину и $\frac{1}{2}$ версты въ ширину), находится въ 3-хъ верстахъ отъ г. Пензы.

Естественныя и производительныя силы Пензенской губерніи и экономическая дѣятельность ея населенія.

Земледѣліе составляетъ главный источникъ богатствъ Пензенской губерніи. Преимущественно черноземная почва, удобная для обработки сохою или плугомъ земная поверхность, естественно давно обратила на себя вниманіе мѣстнаго населенія. Превосходные лѣса, которыми были заняты большія пространства вырублены и обращены въ пашню—и только въ двухъ уѣздахъ: Краснослободскомъ и Городищенскомъ, гдѣ почва не богата перегноемъ и не представляетъ такихъ выгодъ отъ земледѣлія, какъ въ остальныхъ уѣздахъ, сохранились еще значительныя лѣсныя площади. Изъ общаго пространства Пензенской губерніи, заключающаго въ себѣ около $3\frac{1}{2}$ милліоновъ десятинъ, болѣе половины, именно до двухъ милліоновъ десятинъ, представляютъ теперь пахатныя поля.

Способъ веденія сельскаго хозяйства однако далеко не отличается своею раціональніостію. Система сѣвооборота—трехпольная: послѣ пара озимь, преимущественно рожь, а за тѣмъ яровые хлѣба и опять паръ. Въ 1879 году было засѣяно: рожью до 640.238 десятинъ; озимю пшеницей до 640 десятинъ; яровою пшеницей до 1.000 десятинъ; овсомъ до 345.000 десят.; ячменемъ до 1.000 десят.; гречихою до 190.000 десят. и остальными яровыми хлѣбами—просомъ, горохомъ, чечевицею, су-репкою—до 82.000 десятинъ.

Изъ корнеплодовъ въ Пензенской губерніи сѣяется картофель и въ нѣкоторыхъ селеніяхъ Инсарскаго, Мокшанскаго и Саранскаго уѣздовъ—свекловица, для двухъ дѣйствующихъ въ губерніи свеклосахарныхъ заводовъ. Посѣвъ картофеля производится повсемѣстно въ количествѣ, потребномъ на мѣстное продовольствіе; въ послѣднее же время, многіе винокуренные заводчики стали дѣлать на заводахъ приспособленія, чтобы употреблять картофель для винокуренія, и такимъ образомъ явилась потребность въ производствѣ этого растенія въ болѣе значительныхъ размѣрахъ. Безъ сомнѣнія, сельскіе хозяева воспользуются этимъ; а тогда естественно возвысится уровень земледѣльческой промышленности, такъ какъ обработка картофельныхъ полей сама по себѣ улучшаетъ пашню и усиливаетъ урожайность послѣдующихъ растеній. Въ 1879 году картофелемъ было засѣяно около 19.000 десятинъ.

Урожай, въ общей сложности по губерніи, былъ ниже посредственнаго: рожь родилась сама 4, 6, озимая пшеница—4, 2, яровая пшеница—1, 5, овесъ—3, 8, ячмень—2, 6, гречиха—1, 8, остальные хлѣба—5, 9 и картофель— 6, 8.

Сравнительно съ предшествовавшимъ годомъ урожай представляется въ слѣдующемъ видѣ:

Собрано четвертей:	въ 1878 году.	въ 1879 году.
Озимой пшеницы	4.010.	2.555.
Ржи	3.985.845.	2.986 519.
Яровой пшеницы	2.185.	1.759.
Овса	2.064.030.	2.695.156.
Ячменя	1 059.	3.227.
Гречихи	666.469.	367.135.
Остальныхъ яровыхъ хлѣбовъ	367.655.	419.203.
Картофеля	573.375.	887.360

Изъ этого перечня оказывается, что урожай главнѣйшаго въ губерніи хлѣба—ржи былъ почти на 25% ниже урожая 1878 года, что составляетъ разницу около милліона четвертей; а сборъ гречихи былъ почти вдвое менѣ сбора 1878 года. Такой значительный недородъ

тѣмъ тяжелѣе отозвался на мѣстномъ населеніи, что вслѣдствіе большаго требованія хлѣба за границу, цѣны на него дошли до небывалыхъ въ Пензенской губерніи размѣровъ: четверть ржи продавалась дороже 8 руб. Крестьянину, постоянно нуждающемуся въ деньгахъ, конечно, трудно было воздержаться отъ искушенія продать свой хлѣбъ по дорогой цѣнѣ, и многіе продали послѣдніе свои запасы, рассчитывая впослѣдствіи пополнить ихъ при упадкѣ цѣнъ на хлѣбъ. Но расчеты ихъ не оправдались; хлѣбъ до сего времени постепенно дорожаетъ и крестьянамъ, дорого продавшимъ свой хлѣбъ, приходится покупать для продовольствія еще дороже; а для тѣхъ, кому по случаю плохаго урожая не только не было что продать, но нужда заставляла самихъ покупать съ половины зимы, конечно, становится еще труднѣе.

Удовлетворительнѣе чѣмъ въ другихъ получился урожай въ уѣздахъ: Пензенскомъ, Чембарскомъ и Саранскомъ, а всѣхъ хуже—въ Городищенскомъ и Краснослободскомъ. Озимой хлѣбъ въ Пензенскомъ уѣздѣ родился самъ 5, 6, въ Чембарскомъ и Саранскомъ—5, 3. Въ Городищенскомъ же—3, 7 и Краснослободскомъ—3, 4. Урожай овса получился: въ Наровчатскомъ самъ 5, Пензенскомъ—4, 3, Керенскомъ, Мокшанскомъ и Городищенскомъ самъ 3 и Краснослободскомъ самъ 2, 7. Гречиха въ уѣздахъ Инсарскомъ и Керенскомъ уродилась втрое болѣе противъ того что было высѣяно, въ уѣздахъ же Мокшанскомъ и Наровчатскомъ собраны одни сѣмена, а въ Городищенскомъ уѣздѣ—и сѣмена возвращены лишь на половину.

Огородничество въ Пензенской губерніи развито мало, только подгородныя селенія губернскаго города, а преимущественно село Безсоновка, разводятъ овощи для продажи и, конечно, не безвыгодно. Въ остальныхъ же селеніяхъ крестьяне такъ мало занимаются своими огородами, что посѣянныхъ овощей бываетъ недостаточно для собственнаго продовольствія. Между тѣмъ эта такая важная отрасль земледѣльческой промышленности, что при надлежащемъ развитіи ея благосостояніе населенія можетъ подняться значительно. На сколько огородничество выгодно можно судить по слѣдующимъ даннымъ о

посѣвъ лука, собраннымъ въ селѣ Безсоновкѣ, Пензенскаго уѣзда,— хотя лукъ далеко не такое прибыльное растеніе, какъ другіе огородные овощи. Лукомъ Безсоновскіе крестьяне засѣваютъ до 600 десятинъ, изъ которыхъ около 200 десятинъ занимаются такъ называемымъ сѣянцемъ—мелкимъ лукомъ, вышедшимъ отъ сѣмянъ. Этотъ мелкій лукъ на другой годъ сажается снова и отъ него получаютъ крупныя луковицы, которыя Безсоновцы развозятъ по губерніямъ Пензенской, Саратовской и Самарской.

Обработку одной десятины земли крестьяне оцѣниваютъ: подъ лукъ, высѣваемый сѣменами—въ 20 р., а подъ посадку мелкаго лука— въ 30 рублей. Обработка заключается въ томъ, что землю три раза пашутъ и боронуютъ, потомъ дѣлаютъ грядки, а на грядахъ или сѣять, или сажаютъ лукъ руками. На одну десятину требуется сѣмянъ лука 5 пудовъ, а мелкихъ луковичекъ—4½ четверти. Средній урожай— мелкаго лука до 48 четвертей; а крупнаго—до 64 четвертей съ десятины. Продается лукъ мелкій по 2 р., а крупный по 6 р. за четверть; слѣдовательно валовой доходъ съ одной десятины засѣянной мелкимъ лукомъ простирается до 96 рублей, а крупнымъ—до 384 руб.

Въ г. Саранскѣ развито воздѣлываніе табаку, которымъ засѣвается на огородахъ около 100 десятинъ. Въ 1879 году сборъ табаку простирался до 18.140 пудовъ; проданъ за пудъ по 1 р. 20 к. слѣдовательно каждая десятина дала валоваго дохода болѣе 215 руб.

Для поднятія уровня земледѣльческой промышленности губерніи, предоставленной исключительно своему естественному развитію, остается желать очень многого.

Въ „обзорахъ“ представленныхъ мною за минувшіе годы я объяснял о томъ жалкомъ положеніи, въ какомъ здѣсь была главная сила земледѣлія—рабочая лошадь и указывалъ на тѣ мѣры, какія были предприняты къ тому, чтобы улучшить породу лошадей. Мѣры эти удостоились Высочайшаго вниманія и одобренія—и дѣйствительно оказали существенную пользу, что обнаружилось при поставкѣ лошадей въ войска: Пензенская губернія не только безнедоимочно выставила все количество лошадей, назначенное по росписанію, но поста-

вила еще лошадей за сосѣднюю Симбирскую губернію, въ прежнее время снабжавшую лошадьми населеніе Пензенской губерніи. При томъ лошади были поставлены далеко выше того сорта, какой требовался по инструкціи, составленной Военнымъ Министерствомъ.

Въ 1879 году число жеребцовъ—производителей улучшенной породы лошадей простиралось по всей губерніи до 648, въ томъ числѣ содержимыхъ: на счетъ сельскихъ обществъ 330, земства—47 и частными лицами—271. Со всѣми этими жеребцами было случено 5120 крестьянскихъ кобылъ. На дѣло улучшенія коневодства земствомъ въ 1879 году ассигновано по уѣздамъ:

Пензенскому	100 руб.
Мокшанскому	400 „
Краснослободскому	100 „
Ломовскому	300 „
Наровчатскому	300 „
и Инсарскому	300 „

Всего . . . 1.500 руб.

Не менѣе важнымъ въ дѣлѣ сельскаго хозяйства представляется вопросъ о распространеніи между земледѣльцами лучшихъ сѣмянъ хлѣбныхъ растений. Вопросъ этотъ былъ возбужденъ мною въ мѣстномъ обществѣ сельскихъ хозяевъ и разрѣшенъ этимъ обществомъ въ смыслѣ учрежденія въ Пензѣ опытнаго сѣменнаго поля, съ котораго сѣмена могли бы продаваться дешевле чѣмъ въ столичныхъ сѣменныхъ магазинахъ, гдѣ цѣны совершенно недоступны. Министерство Государственныхъ Имуществъ съ своей стороны отнеслось сочувственно къ этому мѣропріятію и распорядилось снабдить общество сѣменами различныхъ растений для обсѣмененія опытнаго поля.

Обезпеченіе народнаго продовольствія.

Продовольствіе населенія Пензенской губерніи обезпечивается пока запасами хлѣба въ общественныхъ магазинахъ, но вслѣдствіе

распродажи крестьянами своихъ собственныхъ запасовъ по случаю высокой цѣны на хлѣбъ, стоявшей въ продолженіи всей минувшей зимы, многія сельскія общества ходатайствуютъ о выдачѣ сеудъ изъ общественныхъ магазиновъ. Въ отчетномъ году такихъ сеудъ разрѣшено на 32.308 четвертей ржи и на 19.348 четвертей овса. Кроме того губернскимъ земствомъ выдано сеуды изъ продовольственнаго капитала на продовольствіе и обѣщаніе полей 3.608 р. 90 к., съ тѣмъ чтобы сеуда эта была возвращена въ теченіи двухъ лѣтъ; а на текущій 1880 годъ на тотъ же предметъ ассигновано 20 тысячъ рублей.

Для обезпеченія народнаго продовольствія остаются слѣдующія средства: въ сельскихъ запасныхъ магазинахъ хранится 229.908 четвертей ржи и 213.546 четвертей овса, и въ распоряженіи губернскаго земства продовольственный капиталъ, состоящій:

въ наличныхъ деньгахъ	44.675 р. 54 ¹ / ₄ к.
въ сеудахъ выданныхъ на продовольствіе и обѣ-	
мененіе полей	96.271 „ 94 ³ / ₄ „
въ долгахъ по займамъ	254.305 „ 49 ¹ / ₄ „
взыскиваемыхъ съ имущества бывшаго преде-	
дателя Саранской управы Кузьмина	621 „ 70 ¹ / ₂ „
<hr/>	
Итого	395.874 р. 68 ³ / ₄ к.

Но изъ этой суммы слѣдуетъ вычесть долгъ общему по Имперіи продовольственному капиталу 68.259 р. 71 к. Слѣдовательно собственнаго губернскаго продовольственнаго капитала состоитъ 327.614 руб. 97³/₄ коп.

Вслучаѣ неурожая хлѣбовъ, этихъ источниковъ недостаточно на обезпеченіе годоваго продовольствія даже одного сельскаго населенія, составляющаго 1.182.700 душъ.

Промыслы городского и сельскаго населенія.

Промышленность городского населенія Пензенской губерніи, за весьма рѣдкими исключеніями, имѣетъ

цѣлью удовлетворить лишь мѣстной потребности и развита въ весьма ограниченныхъ размѣрахъ. Слѣдующая таблица опредѣляетъ число ремесленниковъ во всей губерніи

	Число въ 1879 году.		
	Мастеровъ.	Рабочихъ.	Учениковъ.
1) Ремесленники, приготовляющіе предметы для пищи:			
Хлѣбниковъ	161	113	50
Булочниковъ	103	149	52
Пряничниковъ.	59	64	40
Кондитеровъ	20	80	22
Калачниковъ	336	278	81
Крендельщиковъ	131	90	53
Мясниковъ	642	325	63
2) Приготовляющіе предметы одежды:			
Портныхъ	1243	995	566
Модистовъ	39	41	48
Картузниковъ	74	56	41
Тудупниковъ	252	325	188
Сапожниковъ	679	619	325
Башмачниковъ.	200	187	127
3) Приготовляющіе предметы домохозяйства:			
Кирпичниковъ.	631	1180	84
Печниковъ	558	422	147
Столяровъ.	93	300	164
Мѣдниковъ	89	88	75
Лудильщиковъ	61	45	45
Шорниковъ	120	98	21
Каретниковъ	22	37	42
Кузнецовъ	1114	850	180
Гончаровъ	12	21	4

	Число въ 1879 году.		
	Мастеровъ.	Рабочихъ.	Учениковъ.
Маляровъ	90	67	21
Плотниковъ	2020	1812	246
Галичниковъ	128	111	92
4) Прочіе ремесленники и промышленники, не подходящіе къ тремъ первымъ разрядамъ:			
Извозчиковъ	1820	652	—
Коноваловъ	142	101	2
Часовщиковъ	32	31	36
Серебряковъ	32	35	27
Оружейниковъ	16	11	8
Слесарей	52	44	15
Ламповщиковъ	5	12	1
Живописцевъ	35	22	5
Позолотчиковъ	25	33	14
Красильщиковъ	47	47	12
Переpletчиковъ	40	28	13
Рѣзчиковъ	19	24	17
Кровельщиковъ	77	94	71
Трубочистовъ	273	86	1
Свѣчниковъ	23	29	9
Цирюльниковъ	45	8	16
Синильщиковъ	274	230	18
Итого	12034	9849	3046

Населеніе городовъ Пензенской губерніи простирается до 121.456. Сопоставляя эту цифру съ числомъ ремесленниковъ по различнымъ родамъ производствъ, оказывается, что число ремесленниковъ не можетъ удовлетворять даже мѣстной потребности — и дѣйствительно вездѣ ощущается этотъ недостатокъ, вслѣдствіе чего является ввозъ пред-

метовъ потребления изъ другихъ губерній, преимущественно изъ Москвы и Тулы. Въ видахъ распространенія ремесленныхъ знаний мною, при содѣйствіи частныхъ пожертвованій, въ 1872 г. открыты дополнительные курсы при одномъ изъ училищъ города Пензы, и за тѣмъ ремесленные курсы впоследствии были открыты и въ уѣздныхъ городахъ.

Промыслы сельскихъ обывателей развиты еще менѣе, чѣмъ у горожанъ. Главные виды сельскихъ промысловъ заключаются въ слѣдующемъ: приготовленіе растительныхъ маселъ, преимущественно конопляннаго; этимъ занимаются крестьяне безъ исключенія во всѣхъ уѣздахъ; огородничество—въ подгорныхъ селеніяхъ Пензенскаго уѣзда и въ селѣ Акселѣ Краснослободскаго уѣзда; издѣліе колесъ, телѣгъ, саней, колоды и вообще щепнаго товара—во многихъ селеніяхъ Городищенскаго уѣзда, въ селѣ Кутлѣ, Мокшанскаго уѣзда, въ сс. Соколовкѣ, Большомъ Напольномъ и Лѣсномъ Бьясахъ, Саранскаго уѣзда, въ сс. Вертелимѣ и Кулдымѣ, Инсарскаго уѣзда и до 80 человѣкъ въ Керенскомъ уѣздѣ; пчеловодство—во всѣхъ уѣздахъ; обработка козьяго пуха—въ селѣ Оленевкѣ, Пензенскаго уѣзда; садоводство—въ селѣ Рамзатѣ, Пензенскаго уѣзда и въ селѣ Шаверкахъ, Краснослободскаго уѣзда; гончарное производство—въ г. Городищахъ, въ заштатномъ городѣ Шишкѣевѣ и въ д. Монастырской, Саранскаго уѣзда; плотничество—въ Рыбкинской и Краснослободской волостяхъ, Краснослободскаго уѣзда, (занимается до 170 человѣкъ); въ селеніяхъ: Вяземкѣ, Нагорной Лагѣ, Большой Лагѣ, Черкасскомъ, Никольскомъ, Ольшанкѣ, Кашаевкѣ, Крутовкѣ и Свищевкѣ, Керенскаго уѣзда (до 575 человѣкъ); въ Пензенскомъ уѣздѣ (до 245 чел.) и Городищенскомъ (до 687 человѣкъ).

Промышленность заводская и фабричная.

(Приложеніе вѣдомость № 2).

Общее число заводовъ и фабрикъ въ Пензенской губерніи простирается до 1533; увеличилось противъ прежняго года на 2.

По количеству жителей и пространству губерніи, такое число заводовъ и фабрикъ казалось бы слишкомъ достаточнымъ и ставило

губернію въ разрядъ торгово-промышленныхъ, но въ общемъ числѣ заводовъ считаются маслобойни, солодовни, поташные заводы и т. п., составляющіе принадлежность крестьянъ и относящіеся скорѣе къ разряду кустарной промышленности.

По роду обдѣлываемыхъ продуктовъ фабрики и заводы дѣлятся на три группы: 1) заводы и фабрики, разработывающіе животные продукты, 2) растительные и 3) ископаемые предметы. Къ первой группѣ принадлежатъ 32 салотопенныхъ завода, 3 мыловаренныхъ, 63 кожевенныхъ, 15 суконныхъ фабрикъ и 1 клеевой. Изъ нихъ въ 1879 году находились въ бездѣйствіи 7 суконныхъ фабрикъ; на остальныхъ же фабрикахъ и заводахъ общая сумма производительности простиралась до 2.865.344 руб., а число рабочихъ до 3.652 человекъ. По суммѣ производительности, первое мѣсто занимаютъ суконныя фабрики. На восьми изъ нихъ, дѣйствовавшихъ въ 1879 году, при 3.324 рабочихъ, приготовлено суконъ на 2.380.000 руб., следовательно на каждую фабрику среднимъ числомъ приходилось 296.500 р. валоваго дохода. Фабрики выдѣлываютъ исключительно низшіе сорта суконъ, преимущественно армейскіе, сѣрые и цвѣтные и, между прочимъ, на нѣкоторыхъ изъ нихъ приготовляются въ небольшомъ количествѣ байки, распродающіяся среди мѣстнаго населенія.

Къ второй группѣ относятся 153 поташныхъ завода, 3 сахароваренныхъ, 709 маслобойныхъ, 28 канатныхъ, 54 винокуренныхъ, (изъ которыхъ 8 находились въ бездѣйствіи) 4 пиво и медоваренныхъ, 2 писче-бумажныя фабрики, 33 солодовенныхъ завода, 6 восковсвѣчныхъ, 12 вожечныхъ заводовъ, 4 паровыя мельницы съ лѣсопильными машинами, и 1 косметическо-химическая лабораторія. По свѣдѣніямъ, сообщеннымъ владельцами этихъ заводовъ, сумма производительности ихъ въ 1879 году простиралась до 4.410.418 руб., а включая въ то число и акцизы съ вина и спирта, уплаченный въ казну — до 17.807.424 р. изъ которыхъ большая, именно 16.643.996 руб. (съ акцизомъ) относится на винокуренные заводы.

Къ третьей группѣ принадлежитъ: 6 чугунно-литейныхъ (изъ которыхъ два находились въ бездѣйствіи), 400 кирпиче-дѣлательныхъ,

2 колокольныхъ, 1 хрустальный, 1 стеклянный и 5 заводовъ, приготавливающихъ зажигательныя спички. На всѣхъ нихъ, при 2319 рабочихъ сумма производительности въ 1879 году равнялась 403 560 р.

Сравнительно съ 1878 годомъ сумма производительности фабричной и заводской промышленности въ Пензенской губерніи увеличилась на 1.221.895 руб., увеличеніе производства было преимущественно на суконныхъ фабрикахъ, мыловаренныхъ и винокуренныхъ заводахъ. Общая сумма производительности фабрикъ и заводовъ простирается до 21.076.328 руб., что составляетъ около половины валоваго дохода отъ земледѣлія цѣлой губерніи.

Т о р г о в л я.

Количество взятыхъ въ 1879 году по Пензенской губерніи торговыхъ свидѣтельствъ, сравнительно съ предшествовавшими годами, опредѣляется слѣдующею таблицею:

Выдано торговыхъ свидѣтельствъ:

а) КУПЕЧЕСКИХЪ:	въ 1875 г.	въ 1876 г.	въ 1877 г.	въ 1878 г.	въ 1879 г.
1 гильдіи	16	25	21	12	18
2 гильдіи	642	710	729	703	802
б) на мелочной торговлѣ:					
Съ полною пошлиною	1852	1963	2033	2023	2479
Съ половиною пошлиною	682	773	953	707	1003
в) на развозный торговлѣ	105	110	93	106	134
г) на разносный торговлѣ	156	119	105	86	109
д) на мѣщанскіе промыслы	417	396	398	465	615
е) прикащикьихъ:					
Перваго класса	263	432	432	332	432
Второго класса	1668	1625	1735	1667	2009
Всего	5801	6153	6496	6101	7601

Вышензложенный перечень торговыхъ документовъ, выданныхъ въ послѣдніе пять лѣтъ, свидѣтельствуетъ о незначительной торговлѣ въ Пензенской губерніи. Главнымъ образомъ она служитъ способомъ

87508

для доставленія мѣстному населенію необходимыхъ жизненныхъ потребностей и въ весьма ограниченныхъ размѣрахъ предметовъ роскоши.

Изъ существующихъ въ Пензенской губерніи ярмарокъ, только три можно считать болѣе или менѣе значительными, именно: Петропавловскую (29 Іюня) въ Пензѣ, Александровскую (30 Августа) въ Саранскѣ и Казанскую (8 Іюля) въ Нижнемъ-Ломовѣ. Въ 1878 году на Петропавловскую ярмарку было привезено товаровъ на 209 300 руб., продано на 84.590 руб., въ 1879 же году было привезено на 283.700 руб., продано на 176.400 руб. На Саранскую ярмарку въ 1878 году привезено на 155.150 руб., продано на 53.875 руб., а въ 1879 году привозилось на 212.300 руб., продавалось на 119.800 руб. На Нижне-Ломовской же ярмаркѣ торговый оборотъ въ 1878 году простирался до 210 000 руб., а въ 1879 году до 150.000 рублей.

Движеніе населенія.

Жителей въ Пензенской губерніи къ 1 му Января 1880 года считается 641.226 мужскаго и 663.282 женскаго пола, а всего 1.304.508. Это населеніе обоего пола распредѣляется по городамъ и уѣздамъ въ слѣдующемъ видѣ:

Названіе городовъ и ихъ уѣздовъ.	Число жителей въ 1879 году.								
	ВЪ ГОРОДѢ			ВЪ УѢЗДѢ.			ИТОГО ВЪ ГОРОДѢ И УѢЗДѢ.		
	Муж.	Жен.	Итого.	Муж.	Жен.	Итого.	Муж.	Жен.	Всего.
БЕНЗА	20963	17628	38591	41418	43917	85335	62381	61545	123926
САРАНСКЪ	6539	6554	13093	59602	60022	119624	66141	66576	132717
ГОРОДИЩЕ	1481	1611	3092	65412	70066	135478	66893	71677	138570
МОКШАНЪ	6507	6660	13167	42969	43019	85988	49476	49679	99155
ИНСАРЪ	2560	2702	5262	80822	84396	165218	86071	90125	176196
ШИШКЪЕВЪ	2689	3027	5716	—	—	—			
НАРОВЧАТЬ	2326	2424	4750	50652	52723	103375	52978	55147	108125
Н.-ЛОМОВЪ	3510	3784	7294	63893	65940	129833	70891	73558	144449
В.-ЛОМОВЪ	3488	3834	7322	—	—	—			
КРАСНОСЛОВДСКЪ	3407	3570	6977	64951	68470	133421	70973	75185	146158
ТРОИЦКЪ	2615	3145	5760	—	—	—			
КЕРЕНСКЪ	2815	3122	5937	43418	45659	89077	46233	48781	95014
ЧЕМВАРЪ	2451	2395	4846	66738	68614	135352	69188	71009	140198
Всего	61351	60456	121807	579875	602826	1182701	641226	663282	1304508

По сословіямъ они дѣлятся:

	Муж.	Жен.	Итого.
Дворянъ потомственныхъ	1798.	2129.	3927.
„ личныхъ	1733.	1784.	3517.
Духовенства: православнаго бѣлаго	3584.	4003.	7587.
„ монашествующаго	114.	1059.	1173.
„ прочихъ исповѣданій	292.	289.	581.
Почетныхъ гражданъ потомственныхъ	602.	546.	1148.
„ „ личныхъ	1007.	1090.	2097.
Купцовъ	1144.	1387.	2531.
Мѣщанъ	27073.	26792.	53865.
Цеховыхъ	2395.	2469.	4864.
Крестьянъ всѣхъ наименованій	558988.	583560.	1142548.
Военнаго сословія регуляр. войскъ	3414.	—	3414.
„ „ безсрочно-отпускныхъ	13903.	6188.	20091.
„ „ отставныхъ и ихъ дѣтей	24912.	31703.	56615.
Иностранныхъ подданныхъ	123.	120.	243.
Лицъ, не принадлежащихъ къ выше по- казаннымъ разрядамъ	144.	163.	307.
	641226.	663282.	1304508.

По вѣроисповѣданію:

	Муж.	Жен.	Всего.
Православнаго	603510.	622882.	1226392.
Едиповѣрческаго	134.	191.	325.
Раскольниковъ разныхъ сектъ	9307.	10760.	20067.
Римско Католическаго	379.	286.	665.
Протестантскаго	334.	344.	678.
Еврейскаго	132.	162.	294.
Магометанскаго	27430.	28657.	56087.
	641226.	663282.	1304508.

Въ 1879 году было.

Браковъ 13991.

Родившихся мужчинъ 38469, женщинъ 36576, всего 75045.

Умершихъ „ 24154, „ 22801, „ 46955.

Избытокъ родившихся предъ умершими составляетъ: мужчинъ 14.315, женщинъ 13775, а всего 28090 болѣ чѣмъ въ 1878 году на 22.986 душъ.

Приращеніе населенія составляетъ % 2.06.

Подати и повинности.

ОКЛАДНЫЕ ПЛАТЕЖИ.

Къ 1 Января 1879 года окладныхъ сборовъ съ налогомъ съ недвижныхъ имуществъ въ городахъ оставалось въ недоимкѣ 131.644 р. 86 к.

Окладъ на 1879 г. 2.459.626 р. 91 к.

Въ теченіи 1879 г. причислено: недоимокъ . . . 7.277 р. 57 к.

оклада. 2.632 р. 76 к.

А всего слѣдовало взыскать . . . 2.601.182 р. 10 к.

Изъ того числа исключено: недоимки 5.247 р. 98 к.

оклада 3.032 р. 69 к.

И поступило въ казначейство: недоимокъ 28.834 . 44 к.

оклада 2.428.479 р. 53 к.

Всего 2.465.594 р. 64 к.

За тѣмъ къ 1 Января 1880 г. оставалось въ недоборѣ:

Недоимокъ прежнихъ лѣтъ 104.840 р. 1 к.

И оклада 1879 года 30.747 р. 45 к.

Всего 135.587 р. 46 к.

Оставшаяся сумма недоимокъ составляетъ немного болѣе 5% всего сбора, слѣдовавшаго къ поступленію въ 1879 году.

Недоимка главнымъ образомъ упадаетъ на бывшихъ дворовыхъ людей всѣхъ уѣздовъ, за которыми числится 49.043 руб. за тѣмъ, на бывшихъ государственныхъ крестьянъ уѣздовъ Краснослободскаго и Городищенскаго,—33.000 руб. оброчной подати; и на землевладѣльцахъ уѣздовъ Пензенскаго, Городищенскаго, Саранскаго и Керенскаго,—13.000 руб. поземельнаго налога. Недоимка на дворовыхъ людяхъ не могла быть взыскана за безвѣстною отлучкою или совершенною не состоятельностью тѣхъ лицъ, за коими она числится. На податныхъ сословіяхъ, за которыми состоитъ недоимка окладныхъ сборовъ, она образовалась въ прежніе годы, вслѣдствіе различныхъ бѣдствій и скуднаго урожая хлѣбовъ и въ 1879 году не могла быть пополнена безъ растройства хозяйственнаго быта плательщиковъ.

Губернскіе и уѣздные земскіе сборы.

Къ 1879 году недоимокъ этихъ сборовъ было	335.149 р. 34 ¹ / ₄ к.
Окладъ 1879 г. составлялъ	801.789 р. 44 ³ / ₄ к.
Въ теченіи года вновь причислено: недоимокъ.	2.871 р. 81 ³ / ₄ к.
оклада	1.437 р. 57 ¹ / ₂ к.
<hr/>	
А всего ожидалось къ поступленію	1.141.248 р. 18 ¹ / ₄ к.
Изъ того числа исключено: недоимокъ	6.047 р. 9 ³ / ₄ к.
оклада	3.713 р. 69 ¹ / ₂ к.
Взыскано: недоимокъ	161.171 р. 46 ¹ / ₄ к.
оклада	681.539 р. 45 ¹ / ₂ к.
<hr/>	
Всего	852.471 р. 71 к.

За тѣмъ къ 1 Января 1880 года осталось не взысканныхъ:

Недоимокъ	170.802 р. 60 к.
Оклада.	117.973 р. 87 ¹ / ₄ к.
<hr/>	
Итого	288.776 р. 47 ¹ / ₄ к.

Городскіе доходы и расходы.

Общая сумма городскихъ доходовъ и расходовъ въ 1879 году значительно превышала таковую же сумму за 1878 годъ. Въ этомъ послѣднемъ году дѣйствительный приходъ денегъ по всеѣмъ городамъ хотя былъ показанъ въ 340.457 р. 78¹/₂ к., но такъ какъ въ числѣ этихъ денегъ были показаны 28.562 руб. 39 к. переданныя въ Пензенское городское общественное управленіе изъ казны на наемъ квартиръ для войскъ, то за исключеніемъ этой суммы собственно городской доходъ составлялъ по всеѣмъ городамъ 311.895 руб. 39¹/₂ коп., а расходъ до 341.520 руб. 79¹/₂ коп. Въ 1879 же году на приходъ поступило 323.254 руб. 47³/₄ коп., а въ расходъ 319.999 руб. 80¹/₄ к.

По каждому городу отдѣльно доходъ и расходъ представляется въ слѣдующемъ видѣ:

ГОРОДА.	Остатокъ отъ прежнихъ лѣтъ.		Дѣйствительный приходъ денегъ за 1879 годъ.		Дѣйствительный расходъ денегъ за 1879 годъ.		Остатокъ къ 1880 году.	
	Руб.	Коп.	Рубли.	Коп.	Рубли.	Коп.	Рубли.	Коп.
Пенза	18411	21 ¹ / ₂	178717	18 ³ / ₄	182256	68 ¹ / ₂	14871	71 ³ / ₄
Саранскъ	191	1 ¹ / ₂	26463	18	26186	57 ¹ / ₄	467	62 ¹ / ₄
Инсаръ	116	20	23438	19	17786	25	5768	14
Краснослободскъ .	2980	49	17136	—	16491	30	3645	19
Наровчатъ	897	62 ¹ / ₂	6529	88 ¹ / ₄	6223	89 ³ / ₄	1203	61
Нижній-Ломовъ .	2845	47 ¹ / ₂	18200	32 ³ / ₄	17386	31 ³ / ₄	3659	48 ¹ / ₂
Керенскъ	667	5 ¹ / ₂	7123	64	6598	38	1192	31 ¹ / ₂
Чембаръ	1728	67 ³ / ₄	17543	21 ³ / ₄	19291	68 ¹ / ₂	—	20 ¹ / ₂
Мокшанъ	5473	76 ¹ / ₄	12803	27 ¹ / ₂	13426	51 ¹ / ₄	4850	52 ¹ / ₂
Городище	1063	90	9379	69 ¹ / ₂	9126	10 ¹ / ₄	1317	49 ¹ / ₄
Верхній-Ломовъ .	660	63	2862	53 ³ / ₄	2658	35	864	81 ³ / ₄
Шинкѣевъ	526	50 ¹ / ₂	1431	19	1231	35	726	34 ¹ / ₂
Троицкъ	435	86	1626	16	1376	40	685	62
Итого	35998	41	323254	47 ³ / ₄	319999	80 ¹ / ₄	39253	8 ¹ / ₂

Увеличеніе доходовъ (до 11.359 руб. 8¹/₄ коп.) зависить отъ постепеннаго возвышенія арендной платы за оброчныя статьи, а отчасти отъ увеличенія размѣра сборовъ съ недвижимыхъ имуществъ, а также акциза съ трактирныхъ заведеній.

Расходъ въ 1879 году въ общей сложности уменьшился противъ 1878 г. на 21.520 руб. 99¹/₄ коп. Уменьшеніе произошло по городамъ Керепеску, по случаю пониженія арендной платы за квартиру подъ казармы мѣстной уѣздной команды и расходовъ на ремонтъ городского дома; Наровчату—по случаю прекращенія найма квартиръ подъ воинскія помѣщенія для которыхъ городомъ построены помѣщенія и по Краснослободску—по случаю отмѣны нѣкоторыхъ необязательныхъ расходовъ.

Запасные капиталы, образовавшіеся изъ остатковъ городскихъ доходовъ имѣются въ слѣдующихъ городахъ:

Пензѣ 5.300 р., которые заключаются въ билетахъ.

Чембарѣ 9495 р. 20¹/₂ к., которые хранятся въ мѣстномъ общественномъ банкѣ.

Краснослободскѣ 3645 руб. 19 коп., изъ которыхъ 2000 руб. хранятся въ городскомъ общественномъ банкѣ, а 1645 р. 19 к. заключаются въ наличныхъ деньгахъ.

Инсарѣ 10725 руб., которые хранятся въ Пензенскомъ отдѣленіи государственнаго банка.

Верхнемъ-Ломовѣ 864 р. 81³/₄ к.

Тройцкѣ 685 р. 62 к.

Шишкѣевѣ 673 р. 34¹/₂ к.

Городскихъ недоимокъ къ 1 Января 1880 г. состоитъ по городамъ:

Пензѣ	35300 р. 82 ³ / ₄ к.
Чембару	8963 „ 86 „
Саранску	1506 „ 30 ¹ / ₂ „
Нижнему Ломову	1306 „ 31 „
Городищамъ	750 „ — „
Мокшану	802 „ 12 ¹ / ₂ „
Краснослободску	1672 „ 56 „

Керенску	4386 р. 98 ¹ / ₂ к.
Наровчату	1110 „ 3 ¹ / ₂ „
Троицку	4 „ — „
и Шишгѣеву	209 „ 70 „

Итого 56012 р. 70³/₄ к.

Недоимка увеличилась противъ 1878 года на 6093 р. 53³/₄ к.

Выкупные платежи.

Бъ 1879 г. оставалось въ недоимкѣ . . .	160406 р. 92 к.
Окладъ 1879 года составлялъ	1038121 „ 76 „
Въ теченіи года вновь причислено: недоимокъ	74 „ 23 „
Оклада	4709 „ 51 „

А всего ожидалось къ поступленію . . .	1203312 „ 42 „
Изъ того числа исключено недоимокъ . . .	280 „ 61 „
Оклада	1685 „ 59 „
И взыскано недоимокъ	18236 „ 63 „
Оклада	1028707 „ 67 „

Всего 1048910 р. 50 к.

За тѣмъ къ 1 Января 1880 года осталось

не взысканныхъ: недоимокъ	141963 р. 91 к.
Оклада	12438 р. 1 к.

Итого 154401 р. 92 к.

Оставшаяся сумма недоимокъ составляетъ почти 13% всего сбора, слѣдовавшаго къ поступленію въ 1879 году и главнымъ образомъ упадаетъ на уѣзды: Краснослободскій, Городищенскій, Саранскій, Инсарскій и Керенскій.

Оброчные крестьянскіе платежи въ пользу помещиковъ.

Годовой окладъ и недоимка къ 1879 г. оброчныхъ крестьянскихъ платежей по всей губерніи простирались до 260.044 р. 37¹/₂ к.,

изъ коихъ къ 1 Января 1880 г. осталось въ недоимкѣ 70.760 руб. 22¹/₄ коп. Большая часть этой недоимки состоитъ за крестьянами уѣздовъ: Саранскаго 18.753 р. 24¹/₄ к.; Нижнеломовскаго 11.798 руб. 82¹/₂ к. и Керенскаго 15.271 р. 68 к. Въ сравненіи съ недоимкою, остававшеюся къ 1 Января 1879 г. (76.263 р. 99 к.), цифра недоимки уменьшилась въ отчетномъ году на 5.503 р. 76¹/₂ к., не смотря на то, что окладъ 1879 г. 184.308 р. 36¹/₂ к. болѣе оклада 1878 г. на 13.779 р. 97¹/₂ к., слѣдовательно въ отчетномъ году поступило оброка болѣе противу 1878 г. на 19.283 р. 74 к.

Акцизные сборы.

Главнымъ источникомъ поступления акцизныхъ сборовъ въ Пензенской губерніи служить вино, выкуриваемое на здѣшнихъ заводахъ, число которыхъ простирается до 53. Въ 1879 году винокурение производилось на 46 заводахъ, при 2304 рабочихъ, а 7 заводовъ находились въ бездѣйствіи. Въ 1878 же году число дѣйствовавшихъ заводовъ равнялось 42.

Винокуренные заводы находятся въ слѣдующихъ уѣздахъ:

Пензенскомъ	9	изъ нихъ дѣйствовали	7
Чембарскомъ	1	„	1
Наровчатскомъ	4	„	3
Краснослободскомъ	3	„	3
Ломовскомъ	5	„	5
Керенскомъ	1	„	1
Мокшанскомъ	3	„	3
Инсарскомъ	8	„	7
Саранскомъ	3	„	3
Городищенскомъ	16	„	13

На всѣхъ дѣйствовавшихъ въ 1879 году заводахъ перекурено въ вино слѣдующее количество припасовъ:

Муки ржаной	3.762.517	пудовъ.
Солоду сухаго	453.162	„
Солоду зеленаго	145.164 ¹ / ₂	„

Муки овсяной	5.200	пудовъ.
Картофеля	770.904	„

Всего . . . 5.136.947¹/₂ пудовъ

Изъ нихъ получено 1.913.858 ведръ безводнаго спирта, въ томъ числѣ подлежавшаго обложенію акцизомъ 1.739.068 ведръ и безъ акцизнаго перекура 174.790 ведръ безводнаго спирта.

Въ 1878 году на 42 дѣйствовавшихъ винокуренныхъ заводахъ употреблено припасовъ 3.324.623¹/₂ пуда, изъ которыхъ выкурено 1.260.838 ведръ безводнаго спирта; изъ нихъ обложено акцизомъ 1.161.304 ведра и отчислено безъ платежа акциза въ пользу заводчиковъ перекура 99.534 ведра.

Сумма учтеннаго за выкуренное вино акциза простиралась въ 1879 году до 12.173.475 р. 68¹/₂ к., а въ 1878 году—до 8.129.129 р. 40 к.

Такимъ образомъ оказывается, что въ 1879 году, несмотря на слишкомъ высокія цѣны на хлѣбъ (четверть ржи 10 пудоваго вѣса въ концѣ 1879 года доходила до 7 руб.) винокуренное производство въ Пензенской губерніи было значительно, чѣмъ въ предшествовавшемъ 1878 году: число дѣйствовавшихъ заводовъ увеличилось на 4, припасовъ перекурено болѣе на 1.812.324 пуда, выкурено болѣе на 653.020 ведръ безводнаго спирта и акциза учтено болѣе на 4.044.346 р. 28¹/₂ к. Такое усиленное винокурение обусловливалось высокими цѣнами на вино и болѣе или менѣе значительными на него требованіями. Ведро полугара продавалось въ оптовой покупкѣ по 85 коп., не включая акциза. Вывозъ вина за предѣлы губерніи значительно превысилъ прошлогодній: въ 1878 году изъ подваловъ и складовъ Пензенской губерніи было вывезено: за границу 21.198 ведръ и въ склады другихъ губерній 883.096 ведръ безводнаго спирта. Въ 1879 же году отпускъ вина за границу простирался до 145.237 ведръ и въ склады другихъ губерній—до 1.248.694 ведръ безводнаго спирта. Слѣдовательно въ 1879 году вывезено вина за границу почти въ семь разъ болѣе чѣмъ въ 1878; а въ склады другихъ губерній болѣе на 365.598 ведръ или на 29%.

Переводя количество вина, выкуреннаго на заводахъ Пензенской губерніи, въ денежную стоимость его получится, что сумма производительности 46 винокуренныхъ заводовъ простиралась въ 1879 году до 15.044.262 руб. 85 коп., включая въ эту сумму и акцизъ, подлежащій къ поступленію въ казну, который, какъ сказано выше, равняется 12.173.475 руб. Средняя производительность каждаго завода, включая и сумму акциза, простирается до 327.050 руб., а безъ акциза—до 62.408 р.

По свѣдѣніямъ губернскаго акцизнаго управленія о движеніи вина за 1879 годъ видно, что къ 1 Января 1879 года оставалось въ заводскихъ подвалахъ, оптовыхъ складахъ и водочныхъ заводахъ въ Пензенской губерніи 117.019 ведръ безводнаго спирта; въ 1879 году выкурено на заводахъ 1.913.858 ведръ, привезено изъ другихъ губерній 21.211 ведръ, вывезено за границу и въ другія губерніи 1.393.931 ведро, отпущено на мѣстное потребленіе 461.733 ведра и осталось въ заводскихъ подвалахъ, оптовыхъ складахъ и водочныхъ заводахъ 196.424 ведра безводнаго спирта.

По количеству нормальнаго вина, израсходованнаго изъ заводскихъ подваловъ и оптовыхъ складовъ въ мѣста раздробительной продажи, поступило въ казначейства Пензенской губерніи акциза за вино 2.326.131 руб. 7 коп.—менѣе 1878 года на 104.165 р. 77 к. Сверхъ того—дополнительнаго акциза съ водочныхъ издѣлій 18.479 р. 87 к.

Кромѣ акциза съ вина въ казну поступило: акциза съ пива и медоваренія 8.712 руб. 70 коп. (болѣе 1878 года на 1.970 руб. 23 к.) акциза съ сахарнаго песку мѣстнаго приготовленія 5.956 р. 44 коп. (менѣе 1878 года на 7.726 р. 56 к.), за акцизные свидѣтельства на право куренія и продажи табаку 19 075 р. 50 к. (менѣе 1878 года на 474 р.), патентнаго сбора 248.407 руб. (болѣе 1878 года на 5.116 р.) и взысканій за нарушеніе правилъ акцизныхъ уставовъ 3.508 р. 93 к. (болѣе противъ 1878 года на 1630 р. 47 к.).

По суммѣ акциза, поступившаго съ пива и меда, а также сахарнаго песку мѣстнаго приготовленія, очевидно, что производство этихъ предметовъ не весьма развито въ Пензенской губерніи. Пивоварен-

ныхъ заводовъ существуютъ всего 4, два въ г. Пензѣ и по одному въ городахъ Нижнемъ-Ломовѣ и Керенскѣ. Какое количество припасовъ употреблено на вареніе пива и меда и сколько именно выдѣлано этихъ напитковъ акцизному управленію пензѣтн, такъ какъ акцизъ съ этихъ заводовъ берется по емкости посуды, безъ контроля количества припасовъ и напитковъ. Свеклосахарныхъ же заводовъ всего два—по одному въ уѣздахъ Мокшанскомъ и Саранскомъ. Въ минувшемъ году на этихъ заводахъ работали 278 человекъ и сумма производительности простиралась до 57.960 р. (болѣе чѣмъ въ 1878 году на 7.373 р. 10 к.)

Патентный сборъ, какъ показываютъ вышеприведенныя цифры, составляетъ для государственной казны довольно значительный доходъ; но, къ сожалѣнію, большая часть заведеній, дающихъ этотъ доходъ, служитъ гнѣздомъ разврата и подрываютъ и нравственность и благосостояніе народа, такъ что въ интересахъ государства было бы лучше лишиться этихъ сборовъ, уничтоживъ существованіе самыхъ заведеній, подъ названіемъ: питейныхъ домовъ, бѣлыхъ харчевень, шинковъ, корчемъ и т. п. Все это—такого рода заведенія, въ которыхъ праздный народъ толпится цѣлые дни, пропивая послѣднее достояніе и участвуя въ самыхъ грубыхъ, отвратительныхъ сценахъ, уничтожающихъ человѣческое достоинство. Городскія и сельскія общественныя управленія давно сознали вредное значеніе этого рода питейныхъ заведеній и предпринимали противъ нихъ разныя мѣры, не позволяя въ нѣкоторыхъ мѣстахъ вовсе открывать кабаки, а въ другихъ запрещая крестьянамъ распивать вино въ самыхъ питейныхъ домахъ; но кабатчики—люди некусившіеся по части эксплуатаціи народнаго благосостоянія, съ своей стороны изобрѣтали средства парализовать постановленія городскихъ думъ или приговоры сельскихъ сходовъ. Въ тѣхъ мѣстахъ, напримѣръ, гдѣ общественное управленіе запрещало открывать заведенія для раздробительной продажи вина, кабатчики отрывали трактирныя заведенія, подъ названіемъ „бѣлая харчевня“, которыя еще хуже питейныхъ домовъ, такъ какъ пользуются большимъ льготами по части спиванія народа.

Ограничивать открытіе трактирныхъ заведеній въ той или другой мѣстности—общественному управленію не предоставлено, также какъ не предоставлено права воспрещать открытіе гдѣ бы то ни было ренсковыхъ погребовъ безъ распивочной продажи. Между тѣмъ эти послѣднія заведенія во время многолюдныхъ собраній легко превращаются во что-то въ родѣ временныхъ выставокъ. Для этого кабатчикъ передъ входомъ въ ренсковой погребъ сажаетъ разнощика съ мороженымъ и со множествомъ пустыхъ стакановъ, народъ, покупая въ ренсковомъ погребѣ запечатанный полштофъ водки, распиваетъ его стаканами передъ самыми дверями заведенія.

Чтобы уничтожить зло отъ кабаковъ, надобно истребить самое существованіе ихъ, предоставивъ право торговать виномъ, въ запечатанной посудѣ, въ каждомъ торговомъ заведеніи безъ взятія особыхъ на то патентовъ. Конечно, при этомъ распивочная продажа должна быть воспрещена совершенно. Сознывая, что водка въ нашемъ суровомъ климатѣ необходима для народа, ее нельзя воспретить вовсе, но слѣдуетъ дозволить продавать только въ запечатанной посудѣ, какъ отпускаются всѣ лекарства изъ аптеки. Съ уничтоженіемъ специальныхъ питейныхъ заведеній устранится зловредная монополія виноторговцевъ, которые, посредствомъ противозаконныхъ сдѣлокъ съ обществами, за условленную плату, получаютъ исключительное право содержать кабаки въ селеніи и, разумѣется, заплаченные обществу деньги съ лихвою возвращаетъ съ отдѣльныхъ членовъ того же общества. При этомъ употребляются всякія средства—и обманъ, и закладъ, и покупка за безцѣнокъ у пьяныхъ крестьянъ необходимыхъ потребностей ихъ быта.

Патентный сборъ, котораго казна лишилась бы отъ уничтоженія питейныхъ заведеній для распивочной продажи, могъ бы быть пополненъ увеличеніемъ акциза съ вина. При этомъ само собою разумѣется, что сборъ съ заведеній, выдѣлывающихъ напитки, а также съ трактирныхъ заведеній и буфетовъ, которые естественно должны оставаться въ силу необходимости, долженъ платиться по прежнему, а съ трактирныхъ заведеній можетъ быть даже увеличенъ, съ тѣмъ только чтобы раскладка всѣхъ акцизныхъ сборовъ не была предо-

ставлена самимъ трактирщикамъ, а опредѣлялась городскими общественными управленіями среднимъ размѣромъ для каждой мѣстности гдѣ будетъ открыто трактирное заведеніе. Сами трактирщики испытывая на себѣ различныя злоупотребленія своихъ депутатовъ по раскладкѣ акциза, желаютъ измѣненія порядка этой раскладки.

Питейныя заведенія, существовавшія въ 1879 году, были распределены по городамъ и селеніямъ въ слѣдующемъ видѣ:

ГОРОДА И УѢЗДЫ.	Водочные заводы.	Опловые селадѣ	Число заведеній въ 1879 году.							Итого
			Ренсковыхъ погребовъ.	Погребовъ русскихъ виноградныхъ винъ.	Трактирныхъ заведеній и бѣлыхъ харчевень.	Портерныхъ и пивныхъ заводовъ.	Питейныхъ домовъ, шинковъ, корчмъ, штофныхъ лавокъ и проч.	Временныхъ выставокъ.	Буфетовъ.	
Въ городѣ Пензѣ	8*)	7	87	1	50	14	21	—	5	193
„ Пензенскомъ уѣздѣ	—	1	4	—	7	—	96	—	3	111
„ г. Городищѣ	1	1	10	—	2	—	4	—	—	18
„ Городищенскомъ уѣздѣ	1	3	1	—	4	—	134	—	1	144
„ г. Краснослободскѣ и заштатномъ городѣ Троицкѣ	3	2	13	—	36	—	2	—	—	56
„ Краснослободскомъ уѣздѣ	—	2	1	—	11	—	104	—	—	118
„ Наровчатѣ	3	3	5	—	15	—	16	—	—	42
„ Наровчатскомъ уѣздѣ	—	1	—	—	1	—	77	—	—	79
„ г. Мокшанѣ	1	2	9	—	19	—	3	—	—	34
„ Мокшанскомъ уѣздѣ	—	4	—	8	10	—	98	—	—	120
„ г. Инсарѣ, съ заштатнымъ городомъ Шинкѣвымъ	2	2	7	1	16	—	19	—	—	47
„ Инсарскомъ уѣздѣ	—	1	—	1	8	—	114	—	—	124
„ г. Саранскѣ	5	5	32	—	13	—	—	—	1	56
„ Саранскомъ уѣздѣ	—	—	—	1	8	—	88	—	—	97
„ г. Нижнемъ-Ломовѣ, съ заштатнымъ городомъ Верхнимъ-Ломовомъ	4	1	15	—	42	—	8	14	2	86
„ Нижнеломовскомъ уѣздѣ	—	1	4	—	16	—	108	—	4	133
„ г. Керенскѣ	2	1	5	2	15	—	8	—	—	33
„ Керенскомъ уѣздѣ	—	1	2	—	7	—	71	—	—	81
„ г. Чембарѣ	6	5	8	—	20	—	18	—	1	58
„ Чембарскомъ уѣздѣ	—	4	8	—	16	—	119	—	1	148
Итого	36	47	211	14	316	14	1108	14	18	1778

*) Въ томъ числѣ одинъ заводъ выдѣлывающій духи, одеколонъ и т. п.

Отправление натуральных повинностей.

Къ числу натуральных повинностей, отбываемых населеніемъ Пензенской губерніи относится содержаніе стоичныхъ лошадей для разъѣздовъ чиновъ полиціи, судебныхъ слѣдователей и нижнихъ чиновъ жандармскаго управленія. Земство приняло эту повинность на земскій денежный сборъ, и она стояла въ 1879 году 91.755 руб. 22 коп. На 1880 годъ для отбыванія этой повинности исчислено по смѣтамъ 90.582 руб.

Дѣйствительною натуральною подводною повинностью остается лишь поставка подводъ при передвиженіи войскъ и для своза арестантскихъ тяжестей. Повинность эта отбывается по наряду полиціи. Земскія управы получаютъ только уплаченныя за подводы контр-марки и деньги и отсылаются оныя въ казначейство, для зачета въ подати за тѣхъ, кто подводы выставилъ. По доставленнымъ отъ пяти земскихъ управъ свѣдѣніямъ, въ отчетномъ году выставлено было: по Мокшанскому, Нижне-Ломовскому, Городищенскому, Пензенскому и Наровчатскому уѣздамъ 1.577 подводъ, на сумму 1.182 р. 75 к.

Дорожная повинность въ 1879 году отправлялась слѣдующимъ способомъ:

1) Всѣ почтовые и грунтовые дороги содержались на денежный губернекій земскій сборъ. По смѣтѣ 1879 г., на этотъ предметъ всего исчислено было 54.290 р. 34³/₄ коп., а на 1880 годъ на содержаніе дорогъ и устройство дорожныхъ сооруженій назначено 55.025 р. 53 к.

2) Содержаніе торговыхъ или коммуникаціонныхъ трактовъ въ уѣздахъ: Саранскомъ, Инсарскомъ, Краснослободскомъ, Наровчатскомъ и Керепскомъ принято на уѣздный денежный земскій сборъ, на каковой предметъ на 1880 годъ въ уѣздныя смѣты внесено 12.194 р. 49 к., менѣе чѣмъ назначено было на 1879 годъ на 3.497 р. 41 к.

3) Всѣ проселочныя дороги въ губерніи, а въ уѣздахъ: Пензенскомъ, Городищенскомъ, Мокшанскомъ, Н.-Ломовскомъ и Чембарскомъ и коммуникаціонные тракты, содержатся владѣльцами дачъ, по кото-

рымъ дороги пролегаютъ и во что ежегодно обходится отправление этой повинности,—неизвѣстно. Съ увѣренностью можно сказать лишь одно, что такой способъ содержанія дорогъ неравномѣрно распределяется между населеніемъ и будучи легкимъ, ничего не стоящимъ для однихъ, на другихъ землевладѣльцевъ ложится тяжкимъ бременемъ и иногда ставитъ ихъ въ совершенную невозможность поддерживать въ исправности дорогу, пролегающую черезъ ихъ владѣніе, такъ какъ устройство или исправленіе дорожныхъ сооружений обошлось бы иногда дороже стоимости самаго имѣнія, какъ напримѣръ въ имѣніи баронессы Вимпфенъ, въ Пензенскомъ уѣздѣ. Велѣдствіе этого проселочныя дороги мѣстами чрезвычайно дурны, едва проѣзны. Къ числу дурныхъ можно отнести и дороги, пролегающія черезъ казенныя дачи, которыя до сихъ поръ исправляются бывшими государственными крестьянами—и исправляются такъ, что только едва возможны къ проѣзду; но объ улучшеніи пути, конечно, не можетъ быть и рѣчи.

Квартирная повинность требовалась въ 1879 году для квартирующихъ въ Пензенской губерніи: а) жандармскаго управленія съ 17 нижними чинами; б) 11-ти управленій воинскихъ начальниковъ, двухъ резервныхъ пѣхотныхъ баталіоновъ—89 и 90 и 160 пѣхотнаго Абхазскаго полка, всего съ 3792 нижними чинами. Войска эти размѣщены были казарменно, въ зданіяхъ, нанимаемыхъ городскими общественными управленіями, исключая Городищенской и части Мокшанской и Нижне-Ломовской мѣстныхъ командъ, нижніе чины которыхъ, за неизмѣнимъ казармъ, расквартированы были по обывателямъ за установленную плату.

Воинская повинность.

Въ 1879 году былъ выполненъ шестой призывъ на основаніи устава о воинской повинности, **ВЫСОЧАЙШЕ** утвержденного 1-го Января 1874 года.

Дѣйствія присутствій въ участкахъ начались во всѣхъ уѣздахъ съ 1-го Ноября. Окончились: въ Мокшанскомъ 8, Керенскомъ 13, Наровчатскомъ 14, Саранскомъ 15, Пензенскомъ и Городищенскомъ 16, Нижнеомовскомъ и Чембарскомъ 17, Инсарскомъ 18 и Краснослободскомъ 20 Ноября. Продолжительность дѣйствій присутствія въ каждомъ участкѣ простиралась отъ 2 до 6 дней.

Призыву къ исполненію воинской повинности подлежало:

а) по призывнымъ спискамъ	12.946.
б) „ дополнительнымъ спискамъ (безъ жеребья)	8.
<hr/>	
Итого	
в) „ дополнительнымъ спискамъ Б (вынужденіе жеребій въ предшествовавшіе призывы и получившіе отсрочку)	804.
Исключено изъ означенныхъ списковъ убитыхъ послѣ составления призывныхъ списковъ	138.
Числилось по дополнительнымъ спискамъ В (вольно-опредѣляющихся)	9.

Въ числѣ внесенныхъ въ призывные списки заключалось:

а) имѣющихъ право на льготы по семейному положенію:

I-го разряда	3.316.
II-го разряда	2.680.
III-го разряда	894.

Всего 6.890.

б) получившихъ отсрочку:

1, по имущественному положенію	1.
2, на окончаніе образованія	26.

А всего 27.

в) освобожденныхъ отъ жеребья по 54 ст. устава 3.

г) освобожденныхъ отъ воинской повинности по 62 ст. устава (священно-служители и псаломщики) 3.

Число лицъ, коимъ опредѣленъ возрастъ по наружному виду, по 137 и 138 ст. устава 111.

Изъ того числа внесено въ призывные списки дополнительно, по 139 ст. устава 97.

Всего выпутію жеребья подлежало 12.902.

При осмотрѣ и приѣмѣ:

а) Освобождено отъ службы въ войскахъ:

- | | |
|--|-----|
| 1) По недостаточному росту | 61 |
| 2) По болѣзнямъ и тѣлеснымъ недостаткамъ | 527 |
| 3) Вслѣдствіе одновременнаго призыва къ жеребью двухъ родныхъ братьевъ, по 50 ст. устава | 12. |
| 4) Вслѣдствіе мѣны нумеровъ жеребья, по 50 ст. устава | 3. |

А всего 603.

б) Назначена отсрочка:

- | | |
|--|------|
| 1) По невозмужалости | 593. |
| 2) Для леченія болѣзней | 38. |
| 3) Вслѣдствіе нахождения подъ слѣдствіемъ и судомъ | 21. |

в) Назначено къ переосвидѣтельствуванію 3.

г) Отправлено въ лечебныя заведенія на испытаніе 60.

д) Не явились къ призыву 176.

Всего 891.

По разверткѣ назначено къ поступленію на службу . . . 3.683.

Въ то число принято въ войска:

а) Изъ лицъ, внесенныхъ въ дополнительный списокъ А., подлежащихъ назначенію на службу безъ жеребья:

- | | |
|--|----|
| 1) На основаніи 158 ст. устава | 1. |
|--|----|

б) Изъ лицъ внесенныхъ въ дополнительный списокъ Б, поступленіе коихъ въ войска было отсрочено:

- | | |
|---|------|
| 1) На основаніи 44 ст. устава | 317. |
|---|------|

а) Изъ лицъ, внесенныхъ въ призывные списки	3.354.
б) Зачетныхъ квитанцій	8.
	Всего принято . . 3.680 *).

Въ числѣ принятыхъ заключается:

а) Неимѣющихъ право на льготу по семейному положенію	3.661.
б) Имѣвшихъ право на льготу:	
III-го разряда	6.
II го разряда	5.
	Всего . . . 3.672

в) Имѣющихъ право на сокращенные сроки службы:	
По 2 п. 56 ст. устава	1.
„ 3 п. 56 ст. устава	33.
„ 4 п. 56 ст. устава	24.

г) Неимѣющихъ права на сокращенные сроки службы по образованію:	
1) умѣющихъ читать и писать или только читать	367.
2) безграмотныхъ	3.260.

Итого . . 3.672.

д) подлежащихъ по приѣмѣ зачисленію въ запасъ на основаніи 63 ст. устава	26.
--	-----

е) способныхъ къ строевой службѣ	3.589.
„ „ нестроевой службѣ	83.

Всего . . 3.672.

ж) мѣрою роста:

1) въ 2 арш. 2 ¹ / ₂ верш.	111.
2) „ 2 „ 3 „	482.
3) „ 2 „ 4 „	906.

*) Осталось въ недоимкѣ на Н.-Ломовскомъ уѣздѣ 1 и Керенскомъ 2.

4) въ 2 арш. 5 верш.	1.064.
5) „ 2 „ 6 „	734.
6) „ 2 „ 7 „	295.
7) „ 2 „ 8 „	70.
8) „ 2 „ 9 „	8.
9) „ 2 „ 10 „	2.

Итого . . 3.672

з) по сословіямъ:

1) Дворянъ потомственныхъ и личныхъ	15.
2) Лицъ, состоящихъ на государственной гражданской службѣ	2.
3) Почетныхъ гражданъ потомственныхъ и личныхъ	12.
4) Прочихъ лицъ, изъятыхъ отъ внесенія въ 10 народную перепись, а также вышедшихъ послѣ ревизіи изъ податнаго состоянія	36.
5) Купцовъ	3.
6) Мѣщанъ и цеховыхъ	139.
7) Крестьянъ всѣхъ наименованій	3.416
8) Прочихъ лицъ, внесенныхъ въ ревизскія сказки, а равно приписанныхъ къ обществамъ послѣ ревизіи	45.

Итого . . 3.672.

к) по происхожденію:

1) Русскихъ	2.997.
2) Нѣмцевъ	1.
3) Евреевъ	1.
4) Татаръ	111.
5) Мордвы	395.
6) Чувашъ	109.
7) Мещеряковъ	58.

Итого . . 3.672.

л) По вѣроисповѣданію:

1) Православныхъ и единовѣрцевъ	3.511.
2) Раскольниковъ	12.

3) Католиковъ	1.
4) Магометанъ	146.
5) Молоканъ	2.

Всего . . . 3.672.

м) женатыхъ 2.413.

Изъ числа принятыхъ новобранцевъ:

а) Отправлено съ мѣстъ призыва въ лечебныя заведенія, на основаніи 23 ст. наставленія для руководства при освидѣтельствованіи тѣлосложенія и здоровья лицъ, призванныхъ къ исполненію воинской повинности 15.

б) Отправлено съ мѣста призыва по назначенію въ войска 23.

в) Распущено по домамъ на основаніи 155 ст. устава 3.608.

Итого . . . 3.646.

На основаніи 154 ст. устава:

а) Зачислено въ ратники ополченія 8.391.

б) освобождено отъ этого зачисленія по неспособности носить оружіе 195.

Всего. . . 8.586.

Кромѣ дѣйствій по призыву, присутствіями по воинской повинности въ теченіе 1879 года.

Сдѣлано представленій о возвращеніи съ дѣйствительной службы по семейному положенію на основаніи 49 ст. устава 46

Принято на замѣну состоящихъ на службѣ по 51 ст. уст. 2.

Сдѣлано представленій о назначеніи на дѣйствительную службу изъ запаса зачисленныхъ въ оный:

По 3 пун. устава и по примѣненію къ оной 2.

Выдано свидѣтельствъ о припискѣ къ призывнымъ участкамъ:

а) лицамъ, означеннымъ въ 95 ст. устава 222.

б) прочимъ лицамъ, обязаннымъ по ст. 97 устава получить эти свидѣтельства 34.

Всего . . . 256.

По свидѣніямъ, сообщеннымъ присутствіямъ, на основаніи 103 ст. устава, воинскими начальниками, поступило въ войска вольноопредѣляющимися 12.

Перечисленныхъ, на основаніи 119 и 120 ст. устава, изъ одного призывнаго участка въ другой 17.

Принято на службу на основаніи 151 ст. устава:

- а) подлежащихъ переосвидѣтельствуванію 1.
- б) находящихся въ лечебныхъ заведеніяхъ на испытаніи. 15.
- в) Неявившихся по призыву 53.
- г) Состоящихъ подъ слѣдствіемъ или судомъ 8.

Всего 77.

Принято на службу по дополнительному жеребью, на основаніи 158 и 159 ст. устава 5.

Выдано свидѣтельство о явкѣ къ исполненію воинской повинности и сдѣлано отмѣтокъ о семь на приписныхъ свидѣтельствахъ, на основаніи 160 и 161 ст. устава:

- а) Объ освобожденіи отъ службы навсегда 407.
- б) О зачисленіи въ ополченіе 8.654.
- в) Временныхъ. 689.

Всего 9.750.

Принято жалобъ.

- а) Письменныхъ 570.
- б) Словесныхъ 129.

Всего 689.

Изъ того числа:

- а) На неправильности въ призывныхъ спискахъ 52.
- б) По назначенію льготъ 614.
- в) По опредѣленію возраста по наружному виду 3.
- г) По опредѣленію годности къ службѣ 20.

Всего 689.

Изъ числа поданныхъ жалобъ, признано уважительными:

а) На неправильности въ призывныхъ спискахъ	31.
б) По назначенію льготъ	196.
в) По опредѣленію возраста по наружному виду	3.
г) По опредѣленію годности къ службѣ	1.
<hr/>	
Всего	231.

Перенесено жалобъ въ губернскае по воинской повинности
присутствіе 95.

Перенесено жалобъ въ Правительствующій Сенатъ по ст. 211
устава. 14.

Число лицъ, приговоренныхъ ко взысканіямъ за нарушеніе законовъ по воин-
ской повинности:

а) По 212 ст. устава	3.
б) „ 214 „ „	7.
в) „ 215 „ „	5.
г) „ 217 „ „	2.
д) „ 218 „ „	4.
<hr/>	
Итого	21.

Число чрезвычайныхъ засѣданій присутствій по воинской по-
винности по всей губерніи доходило до 321.

Ветупившихъ бумагъ было 7.365.

Исходящихъ 15.862.

Дѣлъ оставшихся нерѣшенными къ 1879 году 11.

Вновь заведенныхъ дѣлъ 797.

Дѣлъ, рѣшенныхъ въ теченіи отчетнаго года 798.

За тѣмъ осталось нерѣшенныхъ дѣлъ къ 1880 году 10.

Расходы по призыву и приему на службу и содержаніе уѣздныхъ присутствій
въ теченіи отчетнаго года простирались:

Расходы казны по 164 ст. устава:

а) На путевое, квартирное и порціонное довольствіе воен-
ныхъ членовъ, медиковъ и военныхъ приемщиковъ 2.083 р. 33 к.

б) На заготовленіе предметовъ для измѣренія роста и для изслѣдованія здоровья людей.	4 р. —
в) На канцелярскіе и прочіе расходы, поименованные въ пунктѣ 3 означенной статьи	3.507 „ —
	<hr/>
	Всего . 5.594 р. 33 к.

Расходы изъ земскихъ сборовъ по 166 и 167 ст. устава:

а) На путевое и квартирное довольствіе предсѣдателей и членовъ присутствій	920 р. —
б) Канцелярскіе	6.300 „ —
и в) На наемъ помѣщеній для присутствій, а также на ихъ меблированіе, отопленіе и освѣщеніе	2.025 „ —
	<hr/>
	А всего . 9.245 р. —

Назначенное по разверсткѣ въ Пензенской губерніи число новобранцевъ принято, исключая одного еврея по Н.-Ломовскому и 2 магометанъ по Керенскому уѣздамъ; они остались въ недоборѣ, въ силу закона 3 Февраля 1876 г., по которому взаимнѣ магометанъ и евреевъ не могли поступить лица другаго вѣроисповѣданія.

Случаевъ, которые оказали бы вредное вліяніе на ходъ призыва, не было.

Въ третьемъ призывномъ участкѣ, Городищенскаго уѣзда, во время жеребьеметанія 2 Ноября 1879 года, обнаружено злоупотребленіе волостнаго писаря Шугуровской волости, который съ корыстною цѣлью сдѣлалъ неправильную въ посемейномъ спискѣ отмѣтку о семейномъ положеніи одного изъ призываемыхъ, которому по этому предоставлена уѣзднымъ Присутствіемъ несоответствующая льгота, каковой, однако, онъ былъ лишень, на основаніи 217 ст. уст. о воин. повин., въ силу того, что при жеребьеметаніи имъ не было заявлено, что льгота ему предоставлена неправильно. О случаѣ этомъ сообщено судебной власти и 10 Ноября 1879 г. доведено до свѣдѣнія Министерства Внутреннихъ Дѣлъ.

На разрѣшеніе Губернскаго по воинской повинности Присутствія были представлены слѣдующіе вопросы:

1. Пензенское уѣздное Присутствіе просило разрѣшить вопросъ имѣеть-ли право на льготу 1-го разряда, единственный способный къ труду сынъ при матери—мѣщанкѣ, у которой, хотя и есть еще старшій сынъ, но онъ ведетъ жизнь порочную, дома не живетъ и семьѣ не помогаетъ, въ доказательство чего представлено удостовѣреніе о томъ Пензенской мѣщанской управы.

Губернское присутствіе сообщило уѣздному присутствію, что образъ жизни члена семейства не принадлежитъ, по закону, къ числу причинъ, по которымъ этотъ членъ семейства признавался бы къ труду не способнымъ. Неспособнымъ къ труду законъ (ст. 46) признаетъ лицъ, не имѣющихъ возможности работать, вслѣдствіе болѣзненнаго разстройства, а опредѣленіи неспособности принадлежитъ по закону 23 Іюля 1874 г.,—относительно мѣщанскаго сословія—сходу мѣщанскому, приговоръ котораго долженъ быть удостовѣренъ городскою управою. За симъ законъ исключаетъ изъ числа работниковъ въ семьѣ лицъ, сосланныхъ по приговору общества за дурное поведение или по рѣшенію уголовного суда, такъ какъ лица эти, будучи удалены отъ своихъ семействъ, не могутъ оказывать никакой поддержки и потому не могутъ считаться способными къ труду членами семьи. За всѣмъ этимъ второй сынъ названной мѣщанки при братѣ несосланномъ и непризанномъ за неспособнаго къ труду не можетъ имѣть права на льготу.

2) Керенское уѣздное Присутствіе просило разрѣшить: по какому призывному списку слѣдуетъ числить призывавшагося въ призывъ 1878 года Керенскаго мѣщанина Дорохина, который по Керенскому уѣзду зачисленъ въ ополченіе, а по 6 призывному участку г. С.-Петербурга вынулъ жребій, опредѣляющій поступленіе его на военную службу—хотя поступленіе это ему отсрочено до предстоящаго призыва? Губернское Присутствіе нашло, что въ 6-й призывной участокъ столицы Дорохинъ зачисленъ, вслѣдствіе его просьбы, заявленной на основаніи ВЫСОЧАЙШЕ утвержденаго 14 Іюня 1874 года мнѣ-

нія Государственнаго Совѣта, послѣдовавшаго въ разясненіе ст. 95, между тѣмъ въ призывномъ участкѣ Керенскаго уѣзда онъ числился на основаніи ст. 94 уст.; такъ какъ въ Керенской городской Управѣ до срока окончанія составленія частныхъ призывныхъ списковъ получено увѣдомленіе о причисленіи Дорохина въ Керенскіе мѣщане, и такимъ образомъ представлялось законнымъ внесеніе, въ 1878 г., Дорохина въ призывные списки двухъ различныхъ мѣстностей Имперіи. Но, признавъ законнымъ внесеніе его въ оба призывные участка, Губернскому Присутствію неизбежно было разрѣшить другой, непосредственно вытекающій изъ этого заключенія, вопросъ: по какому же призывному списку Дорохинъ долженъ числиться: тамъ-ли, гдѣ вынулъ жребій, опредѣляющій поступленіе его въ военную службу, или же тамъ, гдѣ зачисленъ въ ополченіе?

Ближайшее разсмотрѣніе всѣхъ обстоятельствъ дѣла и соображеніе ихъ съ точнымъ смысломъ закона, относящагося къ данному случаю, привело Губернское Присутствіе къ заключенію, что по его мнѣнію, болѣе правильнымъ представляется—числить его въ призывномъ спискѣ по 1 участку Керенскаго уѣзда, на томъ основаніи, что въ призывной списокъ по 6-му участку столицы, хотя онъ и внесенъ въ силу закона 14 Іюня 1874 г., но законъ этотъ, составляя исключительное правило, служитъ лишь разясненіемъ ст. 95 уст., по отношенію къ лицамъ, прямо въ ней непредусмотрѣннымъ, тогда какъ внесеніе его въ призывной списокъ по Керенскому уѣзду послѣдовало на основаніи кореннаго правила, составляющаго содержаніе 94 ст. уст., по коей лица, внесенныя въ ревизскія сказки, а равно приписанныя къ обществамъ послѣ ревизіи, числятся въ призывныхъ участкахъ по мѣсту нахождения городовъ и волостей, къ которымъ сіи лица приписаны. Вслѣдствіе сего Губернское Присутствіе, независимо отъ сообщенія о семъ Керенскому Присутствію, копію съ настоящаго постановленія, переслало въ С.-Петербургское городское по военной повинности присутствіе, отъ котораго получено увѣдомленіе, что оно вполне согласно съ мнѣніемъ Губернскаго Присутствія.

3. Н.-Ломовское уѣздное Присутствіе сообщило губернскому Присутствію, что при повѣркѣ призывныхъ списковъ за 1879 годъ у уѣзднаго Присутствія встрѣтилось слѣдующее обстоятельство: крестьянка, имѣющая отъ перваго мужа дѣтей моложе 10 лѣтъ, вышла за втораго мужа, имѣющаго тоже дѣтей отъ первой жены, но уже взрослыхъ, т. е. старше 10 лѣтъ. На основаніи 45 ст. уст. о воинской повинности сводные братья (пасынки) считаются по отбыванію воинской повинности за родныхъ сыновей и пользуются льготою на основаніи существующихъ узаконеній, между тѣмъ пасынки, большею частію, какъ при жизни отца, а тѣмъ болѣе за смертію его, не живутъ вмѣстѣ и не служатъ поддержкою семьи, такъ и въ данномъ случаѣ только одинъ изъ веѣхъ сводныхъ братьевъ, служитъ единственной поддержкою семьи и онъ-то, по отбыванію воин. повинности, имѣя своднаго брата, не долженъ по закону пользоваться льготою. Имѣя въ виду разъясненіе Правительствующаго Сената, отъ 13 Декабря 1877 г. (сборн. правит. распор. т. V), что за родныхъ сыновей считаются только пасынки и приемыши, усыновленные въ установленномъ порядкѣ до 10 лѣтняго возраста, а въ настоящемъ случаѣ пасынки являются уже поступившими въ семью, имѣя болѣе 10 лѣтъ отъ роду,—уѣздное Присутствіе пришло къ заключенію, что пасынки, поступившіе въ извѣстное семейство позже 10-ти лѣтняго возраста, не должны по отбыванію воинской повинности считаться вмѣстѣ съ родными сыновьями отца или матери, однако, сомнѣваясь въ справедливости своего мнѣнія по этому вопросу, представило о семъ на разрѣшеніе губернскаго Присутствія, которое сообщило уѣздному Присутствію, что, на основ. закона 20 Ноября 1874 года, пасынки во всякомъ случаѣ считаются за родныхъ сыновей по отбыванію воинской повинности и что въ указѣ Правительствующаго Сената, отъ 13 Декабря 1877 года, на которомъ основано мнѣніе Присутствія, что будто пасынки, поступившіе въ извѣстное семейство позже 10 лѣтняго возраста, не должны имѣть по отбыванію воин. повин. одинаковыя права съ сводными братьями,—не содержится ни малѣйшаго основанія къ такому мнѣнію, потому что въ немъ Прави-

тельствующій Сенатъ касается правъ на льготу по семейному положенію приемышей, которые считаются за родныхъ сыновей только при условіи усыновленія не позже 10-ти лѣтняго возраста.

4) Тоже уѣздное Присутствіе просило разрѣшить встрѣченное имъ затрудненіе въ предоставленіи призывавшемуся въ минувшій призывъ крестьянину Старо-Толковской волости Кирию Полушину льготы.

Вопросъ, разрѣшить который уѣздное Присутствіе затруднилось, состоялъ въ томъ: можно-ли при семейномъ положеніи, состоящемъ съ одной стороны изъ призываемаго и роднаго его брата, а съ другой отчима и сводныхъ его, призываемаго, братьевъ: Григорія 28 лѣтъ, Алексея 23 лѣтъ, находящагося на военной службѣ и Афанасія 18 лѣтъ, предоставить льготу 3 разряда призываемому Полушину, какъ слѣдующему за находящимся въ военной службѣ своднымъ братомъ, Алексѣемъ, или же оставить его, Полушина, безльготнымъ, предоставивъ 3 разряда льготу, на основ. § 6 разьясненія Министерства Внутреннихъ Дѣлъ въ свое время Афанасію—не сводному, а родному брату Алексея, находящагося на военной службѣ. Губернское Присутствіе, въ виду того, что затрудненіе по настоящему дѣлу возникло вслѣдствіе одного изъ разьясненій Министерства Внутреннихъ Дѣлъ по частному вопросу именно, что тому изъ сводныхъ братьевъ непосредственно слѣдующихъ за братомъ, находящимся по призыву на дѣйствительной службѣ, должна быть, по справедливости, предоставлена льгота 3 разряда по семейному положенію, который находящемуся на военной службѣ родной,—разрѣшило этотъ вопросъ, слѣдующимъ образомъ: сопоставляя съ одной стороны означенное разьясненіе Министерства Внутреннихъ Дѣлъ съ закономъ 20 Ноября 1874 года, считающимъ пасынковъ у отчима или мачихи за родныхъ сыновей, которые пользуются льготою, на основ. 45 ст. уст. о воин. повин. и съ другой—съ циркуляромъ Министерства Внутреннихъ Дѣлъ отъ 31 Мая 1874 г. № 30, въ силу котораго при назначеніи льготъ принимается въ расчетъ все семейство призываемаго. Губернское Присутствіе находитъ, что разьясненіе это могло относиться къ данному случаю только тогда, если бы призываемый По-

лушинъ и сводный братъ его, Афанасій, Полушинъ, имѣющій теперь всего лишь 18 лѣтъ, подлежали призыву въ одно время и тогда бы согласно этому разъясненію льгота непременно должна бы быть предоставлена Афанасію, какъ родному брату лица, находящагося на военной службѣ. Въ настоящемъ же случаѣ, когда сводный, а не родной братъ слѣдуетъ по возрасту за братомъ, находящимся на военной службѣ, льгота третьяго разряда должна быть предоставлена сводному брату Афанасію, Кирею, имѣющему по закону 8 Ноября 1874 года право на льготу по силѣ 45 ст. уст. о воинской повинности, въ пунктѣ 3 каковой статьи говорится, что льгота третьяго разряда предоставляется лицу, непосредственно слѣдующему по возрасту за братомъ, находящимся на военной службѣ.

5) Саранское Присутствіе просило разрѣшить вопросъ: 1) имѣеть ли право поступить на мѣсто псаломщика лицо, вынужденное жеребій, опредѣлившей поступленіе его на военную службу, но получившее отсрочку на основаніи 41 ст. уст. и 2) если имѣеть, то подлежитъ ли такое лицо, получившее мѣсто псаломщика, поступленію на военную службу, если по освидѣтельствованіи окажется годнымъ?

По первому вопросу Губернское Присутствіе нашло, что въ законѣ не содержится запрещенія лицамъ, получившимъ извѣстное образованіе, принимать званіе псаломщика, въ случаѣ, если имъ по вынужденію жеребья, дана будетъ отсрочка въ поступленіе на службу до будущаго призыва. По второму же вопросу, пришло къ заключенію, что за неограниченіемъ права каждаго лица въ теченіи названнаго времени посвящать себя извѣстнаго рода дѣятельности, а въ частности, за неограниченіемъ права поступить въ псаломщики,—лицо, поступившее въ это званіе по распоряженію Епархіальной власти, не можетъ быть привлечено къ отбыванію воинской повинности, въ силу буквального смысла п. 2 ст. 62.

Къ числу повинностей можно отнести и выдачу пособій семействамъ запаса и ратниковъ ополченія, призванныхъ на дѣйствительную службу. По свѣдѣніямъ, сообщеннымъ Губернскою Управою сумма такихъ пособій, выданныхъ изъ земскихъ средствъ съ 1 Ноября

1878 года по 1 Ноября 1879 года простирается: до 32.488 р. 93 к. деньгами и сверхъ того хлѣбомъ (рожью) 11.689 пудовъ. Полагая за каждый пудъ ржи, по средней продажной цѣнѣ, 70 к., стоимость ржи, выданной въ пособіе, будетъ равняться 8.142. р. 80 к., а общая сумма пособій хлѣбомъ и деньгами—40.631 р. 73 к.

Число лицъ получившихъ пособіе простиралось до 1.010, принадлежащихъ къ 362 семействамъ.

Сумма выданныхъ пособій по уѣздамъ представляется въ слѣдующемъ видѣ:

За Ноябрь и Декабрь 1878 года.

ПО УѢЗДАМЪ:	ВЫДАНО:	
	ДЕНЬГАМИ:	ХЛѢБОМЪ:
Пензенскому	921 р. 45 к.	2245 пуд.
Саранскому	250 „ 64 „	906 „ 20 фун.
Краснослободскому	207 „ 50 „	— „ — „
Нижне-Ломовскому	430 „ 50 „	1261 „ 30 „
Наровчатскому	140 „ 88 „	355 „ 10 „
Керенскому	225 „ 23 „	479 „ 20 „
Чембарскому	486 „ 38 „	2829 „ 30 „
Мокшанскому	423 „ 75 „	1800 „ 30 „
Инсарскому	845 „ 8 „	369 „ 10 „
Городищенскому	851 „ 44 „	1442 „ — „
	4782 р. 85 к.	11689 пуд. 30 фун

За 1879 годъ по 1 Ноября.

ПО УѢЗДАМЪ:	ВЫДАНО:	
	ДЕНЬГАМИ:	
Пензенскому	4076 р.	3 к.
Саранскому—	2143 „	98 ¹ / ₂ „
Краснослободскому	736 „	87 ¹ / ₂ „
Нижне-Ломовскому	2297 „	33 „
Наровчатскому	1015 „	26 „

ПО УЪЗДАМЪ:	ВЫДАНО:
	ДЕНЬГАМИ:
Керенскому	2311 „ 57 „
Чембарскому	3550 „ 28 „
Мокшанскому	4146 „ 76 „
Инсарскому	3392 „ 81 „
Городищевскому	4035 „ 18 „
	<hr/>
	27706 р. 8 к.

Общественное благоустройство и благочиніе.

КАЗЕННЫЯ И ОБЩЕСТВЕННЫЯ ЗДАНІЯ.

Въ теченіи 1879 года новыхъ казенныхъ работъ не производилось: ремонтныя же работы въ этомъ году въ казенныхъ зданіяхъ, состоящихъ въ Пензенской губерніи, подъ вѣдѣніемъ строительнаго отдѣленія Губернскаго Правленія, произведены слѣдующія:

Построенъ вновь при Губернскомъ домѣ деревянный съ подваломъ ледникъ, обложенный дерномъ, на что употреблено 1382 руб. 66 коп., ассигнованные Министерствомъ Внутреннихъ Дѣлъ изъ строительнаго капитала сего Министерства. Кроме того произведено капитальное исправленіе тюремнаго замка въ г. Мокшанѣ и перестройка бани при Керенскомъ тюремномъ замкѣ, на счетъ суммъ ассигнованныхъ изъ сборнаго тюремнаго капитала. Работы по исправленію Мокшанскаго острога сданы на оптовый подрядъ за 3 523 р., а по перестройкѣ бани при Керенскомъ острогѣ за 1000 рублей. Ремонтныя работы въ этомъ году въ казенныхъ зданіяхъ, состоящихъ подъ вѣдѣніемъ строительнаго отдѣленія губернскаго правленія произведены слѣдующія:

I. На счетъ ассигнованной Министерствомъ Внутреннихъ Дѣлъ изъ строительнаго капитала суммы въ количествѣ 8.962 руб. 41 коп.

1) Въ казенномъ губернаторскомъ домѣ, хозяйственнымъ способомъ, на сумму 960 руб.

2) Въ первомъ корпусѣ присутственныхъ мѣсть въ г. Пензѣ на сумму 140 руб.

3) Во второмъ корпусѣ присутственныхъ мѣсть на сумму 1.614 р.

4) Въ Пензенскомъ тюремномъ замкѣ на сумму 1.266 руб. 80 коп.

Въ зданіяхъ присутственныхъ мѣсть въ уѣздныхъ городахъ:

- 5) Въ Мокшанѣ на сумму 180 руб.
- 6) „ Городищахъ на сумму 300 „
- 7) „ Нижнемъ-Ломовѣ на сумму 370 „
- 8) „ Керенскѣ на сумму 415 „
- 9) „ Краснослободскѣ на сумму 105 „
- 10) „ Чембарѣ на сумму 100 „
- 11) „ Наровчатѣ на сумму 168 „ 5 коп.
- 12) „ Саранскѣ на сумму 491 „ — „
- 13) „ Инсарѣ на сумму 209 „ — „

Въ тюремныхъ замкахъ въ уѣздныхъ городахъ:

- 1) Въ Керенскѣ на сумму 170 руб.
- 2) „ Краснослободскѣ на сумму 180 „
- 3) „ Чембарѣ на сумму 380 „
- 4) „ Наровчатѣ на сумму 73 „ 60 коп.
- 5) „ Саранскѣ на сумму 116 „ — „

Всего же произведено работъ въ 1879 году въ казенныхъ зданіяхъ на счетъ названной суммы: въ губернаторскомъ домѣ на 960 р., въ зданіяхъ присутственныхъ мѣсть на 4092 руб. 5 коп. въ тюремныхъ замкахъ на 2100 руб. 40 коп., при чемъ употреблено на разные раходы по производству работъ 377 руб. 40 коп.

II. Изъ ежегодно ассигнуемой на мелочной ремонтъ въ казенныхъ зданіяхъ суммы 1710 руб. употреблено въ 1879 году на разныя мелочныя починки и экстренныя надобности 1704 руб 3 коп.

III. Изъ суммы ассигнованной въ 1879 году, на мелочныя ремонтныя работы—въ этапныхъ зданіяхъ, состоящихъ на внутреннихъ трактахъ въ губерніи и пересыльныхъ камерахъ въ тюрьмахъ въ количествѣ 820 руб. употреблено въ 1879 г. 661 руб.

IV. Кромѣ поименованныхъ работъ въ указанныхъ казенныхъ зданіяхъ въ 1879 году ремонтировались, на сумму ассигнованную Министерствомъ Финансовъ, зданіе Пензенскаго губернскаго казначейства и помѣщенія уѣздныхъ казначействъ, находящихся въ корпусахъ присутственныхъ мѣсть во всѣхъ городахъ Пензенской губерніи, кромѣ Чембарскаго, всего на сумму 2.476 руб. 43 коп. Въ 1880 году на работы въ казенныхъ зданіяхъ по губерніи по предположенію, представленному въ Министерство Внутреннихъ Дѣлъ 31 Декабря 1879 г. за № 1.932, испрашивается къ отпуску суммы для ремонта губернаторскаго дома 1.512 руб., для ремонта присутственныхъ мѣсть 6.380 руб. 75 коп. и для ремонта тюремъ 8.594 руб. 50 коп. А всего для всѣхъ зданій 16.488 руб. 25 коп. и кромѣ того отъ Министерства Финансовъ испрашивается на ремонтъ казначействъ въ губерніи въ 1880 г. 2.385 руб.

Дороги, мосты и перевозки.

Почтовые дороги въ Пензенской губерніи содержатся на счетъ губернскихъ денежныхъ сборовъ.

Въ 1879 году на нихъ произведены слѣдующія работы:

а) Выстроено новыхъ дорожныхъ сооружений: мостовъ деревянныхъ на сваяхъ 16, на протяженіи $172\frac{1}{3}$ п. с. и при нихъ 20 ледорѣзовъ, трубъ 13, на протяженіи $12\frac{2}{3}$ п. с., гатей изъ хвороста 11, на протяженіи 292 п. с., вымощено камнемъ гатей, дамбъ и спусковъ съ горъ 17 ть, на протяженіи 543 п. с., въ 2-хъ мѣстахъ сдѣлана настилка изъ хвороста, на протяженіи 415-ти п. с., 12-ть земляныхъ дамбъ, на протяженіи 483 п. с., въ 20-ти мѣстахъ поставлены надолбы на протяженіи 307 п. саж., береговыхъ укрѣпленій съ анкерами и забуткой въ 18-ти мѣстахъ на протяженіи 127 п. с., забутокъ вершинъ овраговъ въ 26 мѣстахъ. Вырыто канавъ для осушенія болотныхъ мѣсть на протяженіи 340 п. с., и въ 10-ти мѣстахъ по полотну дороги около овраговъ устроены земляные валы на протяженіи 561 п. с.

б) Капитально перестроено дорожныхъ сооружений: мостовъ деревянныхъ 55 на протяженіи 463 п. с., деревянныхъ трубъ 15 на протяженіи 12 п. саж.

в) Возобновлено и возвышено: гатей каменныхъ 2, на протяженіи 51 саж., изъ хвороста 6, на протяженіи 146 п. с., исправлены надолбы въ двухъ мѣстахъ, на протяженіи 31 п. с., два береговыхъ укрѣпленія на протяженіи 9 п. с. и одна забутка вершины оврага.

г) Кромѣ означенныхъ работъ состояло въ ремонтномъ содержаніи дорожныхъ сооружений: мостовъ 294, на протяженіи $2261\frac{5}{6}$ п. с., съ 43 при оныхъ ледорѣзами, въ томъ числѣ 6-ть мостовъ разборчатыхъ, на протяженіи $228\frac{1}{2}$ п. с., которые съ наступленіемъ весенняго разлива рѣкъ устраиваются вновь, трубъ деревянныхъ 242 на протяженіи $208\frac{5}{6}$ п. с., въ томъ числѣ одна каменная на протяженіи $7\frac{1}{3}$ п. с., гатей изъ хвороста и накатники 204 на протяженіи 8606 п. с., гатей, дамбъ и спусковъ съ горъ, вымощенныхъ камнемъ и щебнемъ 83, на протяженіи 5.022 п. с., настилокъ въ 28 мѣстахъ, на протяженіи 760 п. с., земляныхъ дамбъ 20, на протяженіи 1.044 п. с., въ 146 мѣстахъ надолбовъ на протяженіи 5085 п. с., 41 укрѣпленіе береговъ рѣкъ и вершинъ овраговъ анкерами и забуткой, 90 забутокъ вершинъ овраговъ и въ 16-ти мѣстахъ земляныхъ валовъ около овраговъ на протяженіи 778 п. с. Устроено было 6-ть переправъ на пармахъ и лодкахъ во время весенняго разлива рѣкъ и содержалось въ исправномъ состояніи полотно почтовыхъ дорогъ на протяженіи 693 в. 108 п. с.

Всѣ работы по устройству дорожныхъ сооружений, находящихся на почтовыхъ трактахъ и ремонтное содержаніе ихъ, а также устройство переправъ и полотна дорогъ, производилось большею частію черезъ подрядчиковъ по цѣнамъ, состоявшимся на торгахъ, произведенныхъ въ губернской и уѣздныхъ управахъ.

Стоимость вышеозначеннаго устройства и содержанія почтовыхъ дорогъ, со всеми находящимися на оныхъ сооружениями въ 1879 году, составило 54.140 руб. $34\frac{3}{4}$ коп.

Въ 1880 году предполагено произвести, для исправнаго содержанія почтовыхъ дорогъ, слѣдующія работы:

А) Устроить новыхъ дорожныхъ сооружений: мостовъ 5 на протяженіи 32-хъ п. с., ледорѣзовъ 10, трубъ 18 на протяженіи $16\frac{1}{3}$ п. с., гатей изъ хвороста 5 на протяженіи 60 п. с., вымостить камнемъ гатей и спусковъ съ горъ 7-мъ на протяженіи $230\frac{1}{2}$ п. с., и въ одномъ мѣстѣ срыть спускъ съ горы на протяженіи 84-хъ п. с., и кромѣ того въ 16 мѣстахъ сдѣлать земляныя дамбы на протяженіи 850 п. с., въ 6-ти мѣстахъ поставить падолбы на протяженіи 140 п. с., въ 5-ти мѣстахъ укрѣпить берега овраговъ и рѣкъ анкерами и забуткой на протяженіи 114 п. с., вырыть каналы въ 11-ти мѣстахъ на протяженіи 287 п. с. и въ 22-хъ мѣстахъ устроить земляные валы на протяженіи 440 п. с.

Б) Капитально перестроить дорожныхъ сооружений: мостовъ 32 на протяженіи $279\frac{1}{3}$ п. с., трубъ 14 на протяженіи $11\frac{2}{3}$ п. с., возобновить и возвысить гатей 11 на протяженіи 307 п. с.; исправить въ 1-мъ мѣстѣ надолбы на протяженіи 15 пог. саж.

В) Сдать въ ремонтное содержаніе: мостовъ 330 на протяженіи $2.567\frac{1}{2}$ п. с., и при нихъ 53 ледорѣза, въ томъ числѣ 6 ть разборчатыхъ мостовъ на протяженіи $228\frac{1}{2}$ п. с., трубъ 245 на протяженіи $212\frac{1}{2}$ п. с., гатей изъ хвороста 210-ть на протяженіи 8.737 п. с., гатей, дамбъ и спусковъ съ горъ вымощенныхъ камнемъ и щебнемъ 102 на протяженіи 5.616 п. с., и кромѣ того хворостныхъ настилокъ по полотну дорогъ въ 25-ти мѣстахъ на протяженіи 910 п. с., укрѣпленіе береговъ рѣкъ и овраговъ съ анкерами въ 61 мѣстѣ на протяженіи 560 п. с., въ 167-ми мѣстахъ надолбовъ на протяженіи 5.408 п. саж., въ 26 мѣстахъ земляныхъ валовъ на протяженіи 1.339 п. саж., земляныхъ дамбъ 32 на протяженіи $1.527\frac{1}{2}$ пог. саж. и забутокъ вершинъ овраговъ въ 125-ти мѣстахъ.

Г) Устройство 6-ти переправъ на паромахъ и лодкахъ во время весенняго разлива рѣкъ.

Д) Исправленіе полотна почтовыхъ дорогъ на протяженіи 693 вер. 108 п. с., всего на устройство и содержаніе почтовыхъ дорогъ со всѣми находящимися на оныхъ сооружениями псчислено по составленнымъ смѣтамъ на сумму 50.766 руб. 7 коп.

П О Ч Т Ы.

Содержаніе 35 почтовыхъ станцій съ 288 комплектными лошадьми, согласно заключеннымъ на трехлѣтіе съ 1878 года контрактамъ, отдано за 43,063 руб. 1 коп. По случаю измѣненія съ 15 Марта въ ходѣ почтъ по тракту отъ Пензы чрезъ Городище до Юрловской почтовой станціи, Симбирской губерніи, убавлено число лошадей содержимыхъ на почтовыхъ станціяхъ Городищенскаго уѣзда: Селиксинской и Ишимской по одной лошади на каждой и на Годяйкинской на двѣ лошади; по этому содержаніе почтовыхъ станцій въ отчетномъ году обошлось въ 42.502 руб. Остановокъ въ движеніи почтъ не было. Жалобы отъ проѣзжающихъ на неисправность почтосодержателей были въ незначительномъ количествѣ; все онѣ, по производствѣ своевременнаго разслѣдованія, получили надлежащее разрѣшеніе.

Въ отчетномъ году по почтовому вѣдомству въ губерніи произошли слѣдующія измѣненія:

1) На Больше-Ижморской почтовой станціи, Керенскаго уѣзда, вмѣсто существовавшаго на оной приема одной простой корреспонденціи, открытъ съ 2-го Апрѣля 1879 г., приемъ и выдача всякаго рода корреспонденцій.

2) Мокшанскаго уѣзда въ селѣ Лунинѣ, лежащемъ отъ г. Мокшана къ сѣверо-востоку въ 50 верстахъ, по проселочному тракту, открыта съ 1-го Января 1879 г. почтовая станція съ приемомъ и выдачею всякаго рода корреспонденцій. Помѣщеніе для станціи и смотрителя оной съ отопленіемъ и освѣщеніемъ отводится, въ теченіи 3-хъ лѣтъ, по найму на средства мѣстныхъ жителей, а перевозка почтъ между г. Мокшаномъ и Лунинскою станціею производится на лошадяхъ, предоставленныхъ для сего бесплатно Мокшанскимъ земствомъ, тоже на три года.

и 3) Инсарскаго уѣзда, въ заштатномъ городѣ Шишкѣвѣ и селѣ Шуварахъ, отстоящихъ отъ г. Инсара по проселочному тракту и расположенныхъ къ сѣверо-востоку—первый въ 56, а второе въ 38 верстахъ, открыты съ 10 Сентября 1879 г. почтовые станціи съ приемомъ

и выдачею всякаго рода корреспонденціи. Станціи эти и смотрителя оныхъ помѣщаются въ домахъ, предоставляемыхъ для сего съ отопленіемъ и освѣщеніемъ въ Шишкѣевѣ мѣстною городскою думою, а въ Шуварахъ Инсарскимъ земствомъ; перевозка почтъ отъ г. Инсара чрезъ с. Шувары до Шишкѣева и тѣмъ же путемъ обратно производится на лошадяхъ, предоставляемыхъ для сего бесплатно, въ теченіи трехъ лѣтъ, мѣстнымъ земствомъ.

Народная нравственность.

Если судить о народной нравственности по числу преступленій ежегодно совершаемыхъ, то придется придти къ печальному заключенію, что въ Пензенской губерніи нравственность постепенно падаетъ такъ какъ число преступленій съ каждымъ годомъ болѣе и болѣе увеличивается. Въ 1875 году напримѣръ, общее число преступленій было 791, въ 1876—852, въ 1877—923, въ 1878—1017, а въ минувшемъ 1879—1188.

По роду преступленій они представляются за послѣдніе пять лѣтъ, въ слѣдующемъ видѣ:

	въ 1875 г.	въ 1876 г.	въ 1877 г.	въ 1878 г.	въ 1879 г.
Святотатствъ	9	12	8	11	5
Убійствъ	43	39	49	40	39
Покушеній на убійство	3	4	6	6	8
Оскорбленіе чести и цѣломудрія жен- щинъ	6	13	12	5	15
Зажигательствъ	87	112	151	149	147
Грабежей и разбоевъ	49	43	44	56	69
Кражъ и конокрадствъ	593	628	651	748	905
Дѣланіе фальшивой монеты	1	1	2	2	—
Итого	791	852	923	1017	1188

Наибольшее число преступныхъ дѣяній заключается въ случаяхъ кражъ и конокрадствъ.

Въ совершеніи перечисленныхъ преступленій за 1879 годъ обвинялись 980 лицъ, въ числѣ коихъ 87 женщинъ. По сословіямъ обвиняемые принадлежатъ: къ дворянамъ потомственнымъ 2 мужчинъ, обвиняемые въ грабежъ и кражъ и 1 женщина обвиняемая въ зажигательствѣ; къ дворянамъ личнымъ четверо мужчинъ, обвиняемые двое въ зажигательствѣ и двое въ кражѣ, къ почетнымъ гражданамъ и купцамъ 14 мужчинъ, обвиняемые одинъ въ святотатствѣ, одинъ въ грабежѣ и двѣнадцать въ кражѣ и 4 женщины, обвиняемыя всѣ въ кражѣ; къ мѣщанамъ—84 мужчинъ и 12 женщинъ, изъ мужчинъ—двое обвиняются въ святотатствѣ, одинъ—въ убійствѣ, одинъ—въ оскорбленіи чести женщинъ, шестеро—въ зажигательствѣ, девятеро—въ грабежѣ и шестьдесятъ пять—въ кражахъ, а изъ женщинъ, одна—въ убійствѣ и одиннадцать—въ кражахъ; къ крестьянамъ—664 мужчины и 50 женщинъ, изъ мужчинъ обвиняются: двое въ святотатствѣ, сорокъ шесть въ убійствѣ, пятеро въ покушеніи на убійство, девять въ оскорбленіи чести и цѣломудрія женщинъ, девяносто три въ зажигательствѣ, шестьдесятъ два въ грабежахъ и разбояхъ и четыреста сорокъ семь въ кражахъ и конокрадствѣ, а изъ женщинъ пять въ убійствѣ, четыре въ покушеніи на убійство, семь въ зажигательствѣ, одна въ грабежѣ и тридцать три въ кражахъ; къ военному сословію 116 мужчинъ и 20 женщинъ; изъ мужчинъ обвиняются: четверо въ убійствѣ, одинъ въ покушеніи на убійство, двое въ оскорбленіи чести и цѣломудрія женщинъ, шестеро въ зажигательствѣ, девять въ грабежахъ и разбояхъ и девяносто четыре въ кражахъ и конокрадствѣ, а изъ женщинъ три въ убійствѣ и семнадцать въ кражахъ. Къ другимъ сословіямъ принадлежатъ 9 мужчинъ, изъ которыхъ обвиняются: одинъ въ оскорбленіи чести и цѣломудрія женщины, двое въ зажигательствѣ, двое въ грабежѣ и четверо въ кражахъ и конокрадствѣ.

По возрастамъ преступники раздѣляются: ниже 17 лѣтъ 18 мальчиковъ и 1 дѣвочка, отъ 17 до 20 лѣтъ 60 мужчинъ и 11 женщинъ, отъ 21 до 30 лѣтъ 384 мужчины и 41 женщина, отъ 31 до 40 лѣтъ 258 мужчинъ и 14 женщинъ, отъ 41 до 50 лѣтъ 120 мужчинъ и 15

женщинъ, отъ 51 до 60 лѣтъ 41 мужчина и 5 женщинъ и свыше 60 4 мужчины, которые обвиняются въ кражахъ.

Съ другой стороны увеличеніе числа преступленій можетъ указывать на усиленную дѣятельность чиновъ полиціи, обнаруживающихъ преступныя дѣянія, тогда какъ въ прежнее время наоборотъ нѣкоторые проступки оставались безгласными. До учрежденія полицейскихъ урядниковъ у насъ почти не существовало сельской полиціи, такъ какъ безграмотные сотскіе и десятскіе, избираемые крестьянскими обществами по большей части изъ числа неплательщиковъ, податей и повинностей или бобылей, конечно, не могли быть хорошими полицейскими органами; одинъ же становой приставъ, при значительномъ пространствѣ отведеннаго для его дѣятельности района не имѣетъ физической возможности слѣдить за общественными благоустройствами и открывать всѣ преступленія и проступки. Это хорошо сознавало и само населеніе и въ послѣдніе годы въ Пензенской губерніи постепенно выборные изъ крестьянъ сотскіе замѣнялись отставными или отпусковыми солдатами по найму, за определенную плату отъ сельскихъ обществъ. Съ учрежденіемъ полицейскихъ урядниковъ средства уѣздной полиціи значительно усилились. Этимъ то обстоятельствомъ можетъ быть отчасти и объясняется постепенное увеличеніе числа преступныхъ случаевъ, переданныхъ въ руки правосудія. Въ Пензенской губерніи 80 урядниковъ вступили въ отправленіе своихъ обязанностей въ Іюль мѣсяцъ 1878 года. Съ 1-го Января 1879 года число ихъ увеличено тремя въ Мокшанскомъ уѣздѣ, по ходатайству мѣстнаго уѣзднаго земскаго собранія, которое приняло на свой счетъ содержаніе урядниковъ; а съ 1-го Ноября минувшаго года прибавлено еще 20 урядниковъ на всю губернію, на основаніи ВЫСОЧАШАГО повелѣнія 5-го Сентября 1879 года. Дѣятельность полицейскихъ урядниковъ въ 1879 году выразилась въ 2945 случаяхъ, именно въ обнаруженіи: снятіи съ мертвыхъ вещей 1, надписи неприличныхъ словъ на церкви 1, оскорбленіи и ослушаніи уряднику и старшинѣ 2, сбыта фальшивой монеты 5, безпатентной торговли виномъ 129, неправильной торговли виномъ 31, торговли

виномъ въ педозволенное время 44, нарушеній постановленій объ акцизѣ съ табаку 12, торговли безъ свидѣтельствъ 81, скотоложства 1, торговля испорченной рыбой 24, моченія конопля въ рѣкахъ 57, снятія шкуръ съ зараженнаго палаго скота 43, неочиски улицъ и дворовъ отъ навоза 2. ложнаго заявленія объ ограбленіи 5, поддѣлка фальшивыхъ печатей 1, въ задержаніи лицъ не имѣющихъ паспортовъ 73, нарушенія правилъ о прошеніи подаванія 62, нарушенія спокойствія и тишины 128, игра въ орлянку 1, неправильнаго устройства питейнаго заведенія 31, незаконныхъ построекъ въ селеніяхъ 74, несоблюденія правилъ пожарнаго устава 207, убійство 1, покушеніе на самоубійство 1, изнасилованія и ограбленія 13, виновныхъ въ подкинутіи младенцевъ 9, буйства и нанесенія побой 122, угрозъ 26, самоуправства 1, грабежа 34, кражъ 946, мошенничества 24, присвоенія чужой собственности 3, полученія денегъ по подложнымъ документамъ 1, конокрадовъ 42, похищенія чужаго лѣса 122, убитыхъ молніею 1, утонувшихъ 6, удавившихся 1, скоропостижно умершихъ 10, сторѣвшихъ 1, умершихъ отъ угара 1, убитыхъ лошадыю 1, поимка бѣглыхъ арестантовъ 1, найденныхъ мертвыхъ тѣлъ 1, стрѣльба дичи въ не дозволенное время 2, укушеніе собакою 1, неисправное содержаніе мостовъ 2, непоставка вехъ и неподсадка деревъ 2, держаніе дегтя не въ указанномъ мѣстѣ 1, причинъ пожаровъ 241, въ предупрежденіи пожаровъ 28, въ содѣйствіи при тушеніи пожаровъ 51, въ содѣйствіи къ прекращенію падежа скота 51, въ отысканіи потерянныхъ денегъ 9 и въ привлеченіи къ отвѣтственности ночныхъ караульщикова за неисполненіе обязанностей 173 случая.

Р а с к о л ь .

Въ Пензенской губерніи, по свѣдѣніямъ епархіальнаго начальства, считается раскольниковъ до 6,432 человекъ обоого пола, не включая въ это число лицъ, совратившихся въ расколъ изъ православныхъ. Число послѣднихъ достовѣрно неизвѣстно.

Коренные раскольники Пензенской губернии принадлежатъ къ слѣдующимъ сектамъ:

Поповщинской	2081 муж.	2404 жен.
Безпоповщинской:		
Признающихъ браки	711 „	773 „
Непризнающихъ браки	5 „	2 „
Молоканъ, духоборцевъ и дру- гихъ сходныхъ съ ними сектъ.	226 „	230 „
<hr/>		
Итого	3023 муж.	3409 жен.

Они находятся: въ Пензѣ 7 человекъ (безпоповщинской секты, изъ числа непризнающихъ браки), въ Городищенскомъ уѣздѣ 282 (поповщинской секты), въ Нижнеомовскомъ уѣздѣ 1861 (той же секты), Наровчатскомъ 3 (той же секты), въ городѣ Чембарѣ 7 (той же секты), въ Чембарскомъ уѣздѣ 3814. Изъ числа послѣднихъ 2330 поповщинской секты, 1484 безпоповщинской, и Мокшанскомъ 2 (той же секты), признающихъ браки и 456 молоканъ.

Большинство лицъ, принадлежащихъ къ расколу, составляютъ крестьяне, ничѣмъ инымъ, кромѣ религіозныхъ вѣрованій, не отличающихся отъ остальной массы населенія и поэтому не замѣчается никакой розни какъ въ отношеніяхъ къ властямъ, такъ и въ отношеніяхъ между православными и раскольниками. Лишь не многіе изъ стариковъ—раскольниковъ, отираваясь къ православнымъ, берутъ съ собою свою посуду (чашку и ложку), считая грѣхомъ пить и ѣсть изъ одной посуды съ людьми, не повѣдующими „древнее благочестіе“; но подобныя дѣйствія не вызываютъ ни въ комъ ни малѣйшаго неудовольствія или даже удивленія, напротивъ показалось бы страннымъ, если бы извѣстный раскольникъ отступилъ отъ своихъ привычекъ.

За исключеніемъ секты молоканъ, которые болѣе или менѣе сознательно слѣдуютъ ученію и правиламъ извѣстныхъ между ними толкователей и отличаются строгимъ воздержаніемъ отъ вина и вообще спиртныхъ напитковъ, не признавая вовсе постовъ,—остальная масса

раскольниковъ преслѣдуетъ лишь обрядную сторону религіи и, подчиняясь вліянію разныхъ темныхъ личностей, тайно разъѣзжающихъ подъ именемъ ихъ поповъ или пачетчиковъ и эксплуатирующихъ этотъ безграмотный людъ, пребываетъ въ полнѣйшемъ невѣжествѣ. Съ постепеннымъ же распространеніемъ образованія, которое проникаетъ теперь въ каждую глухую деревню и будетъ проникать болѣе и болѣе, благодаря тѣмъ льготамъ, какія даются новымъ уставомъ о воинской повинности молодымъ людямъ, обучавшимся даже въ сельской школѣ, проповѣдники раскольниковскихъ заблужденій, естественно, теряютъ свой авторитетъ и расколъ падетъ самъ собою.

Арестанты, тюрьмы и этапы.

Число арестованныхъ во всѣхъ тюремныхъ помѣщеніяхъ въ 1879 году простиралось до 6756, именно:

1) Въ тюремныхъ замкахъ: оставалось къ 1879 году отъ 1878 г. 706, поступило въ 1879 году 2869, выбыло 2719 и осталось къ 1 января 1880 г. 856.

2) Въ земскихъ тюрьмахъ: оставалось къ 1879 г. 72, поступило въ 1879 г. 1666, выбыло 1666, осталось къ 1 января 1880 г. 72.

3) При городскомъ и уѣздныхъ полицейскихъ управленіяхъ и становыхъ квартирахъ: оставалось къ 1879 г. 14, поступило въ 1879 году 1429, выбыло 1427, осталось 16.

Всѣ арестанты содержались довольно удовлетворительно, пользовались здоровою пищею, имѣли чистое бѣлье, обмывались въ банѣ и находились въ сухихъ, чистыхъ и теплыхъ помѣщеніяхъ, хотя по тѣснотѣ тюремныхъ зданій и не вполне удобномъ распланированіи многихъ изъ нихъ, не всегда могли быть размѣщены съ точнымъ соблюденіемъ законныхъ правилъ о содержаніи арестованныхъ.

Тѣснота тюремъ точно также лишала возможности распространить мастерскія, чтобы заключенные всегда могли быть заняты работами.

Тюремные замки существуют въ губернскомъ и девяти уѣздныхъ городахъ, каменные, построенные въ Пензѣ въ 1838 г., въ Саранскѣ, Нижнемъ-Ломовѣ и Чембарѣ въ 1856 году, въ Городищахъ въ 1865 г., а въ остальныхъ городахъ: Краснослободскѣ, Инсарѣ, Наровчатѣ, Керенскѣ и Мокшанѣ въ 1819 году. Изъ числа сихъ замковъ первые пять находятся вообще въ прочномъ и удовлетворительномъ состояніи, и также въ г. Мокшанѣ, въ которомъ тюремный замокъ, въ 1879 году, исправленъ капитально, въ послѣднихъ же четырехъ городахъ существующіе старые тюремные замки, малаго размѣра, построенные въ давнее время, не соответствующіе и недостаточные для размѣщенія въ нихъ арестантовъ, пришли уже въ довольно ветхое состояніе, въ особенности Инсарскій, Керенскій и Наровчатскій. О постройкѣ вмѣсто первыхъ двухъ новыхъ зданій производится уже переписка съ главнымъ тюремнымъ управленіемъ.

Арестанты снабжаются одеждою, бѣльемъ и обувью на счетъ казны. Постройка арестантскихъ вещей въ 1879 году производилась хозяйственнымъ способомъ въ Пензенскомъ тюремномъ замкѣ, для арестантовъ содержавшихся въ тюремныхъ замкахъ: Пензенскомъ, Нижне-Ломовскомъ, Наровчатскомъ, Саранскомъ, Инсарскомъ и Мокшанскомъ всего на сумму 4280 руб. 84 коп. Черезъ постройку арестантскихъ вещей посредствомъ мастеровыхъ изъ арестантовъ сдѣлано для казны экономіи противъ справочныхъ цѣнъ болѣе 400 руб. Кроме сего постройка одежды, бѣлья и обуви въ 1879 году производилась еще черезъ арестантовъ Чембарскаго тюремнаго замка для содержащихся въ ономъ арестантовъ. Всего построено арестантскихъ вещей въ Чембарскомъ тюремномъ замкѣ на 1022 руб. 69 коп.

Тюремныя больницы снабжаются одеждой, бѣльемъ, обувью и другими принадлежностями на экономическія суммы тюремныхъ комитетовъ. Въ 1879 году построено вещей для тюремныхъ больницъ: Пензенской на 267 р. 35 к., Городищенской на 100 р., Наровчатской на 25 р., Краснослободской на 121 р. 93 к., Нижнеломовской на 80 р., Чембарской на 100 р., Саранской на 146 р. 8 к. и Мокшанской на 15 р., а всего на 885 р. 36 к.

На продовольствіе арестантовъ въ 1879 г. отпущено въ губернской комитетъ 4.045 руб. 95 коп. и въ уѣздныя отдѣленія 8.095 руб. 64 к. и на содержаніе и пользованіе больныхъ въ губернской комитетъ отпущено 3.240 р. 93 к. и въ уѣздныя отдѣленія 7.750 р. 93 к. Къ суммамъ комитетовъ причислено экономическихъ остатковъ отъ суммъ, отпущенныхъ отъ казны на содержаніе и пользованіе больныхъ арестантовъ 4.511 р. 27¼ к.

При тюремныхъ замкахъ: Пензенскомъ, Городищенскомъ, Саранскомъ, Нижне-Ломовскомъ и Чембарскомъ устроены церкви: богослуженіе въ нихъ отправляется во все воскресные и праздничные дни и нѣкоторыя недѣли великаго поста, въ первыхъ двухъ особо опредѣленными священниками, а въ послѣднихъ приходскими причтами. Въ прочихъ же тюремныхъ замкахъ церковей нѣтъ, но молитвословіе въ торжественные и праздничные дни, равно во время великаго поста отправляется мѣстными священниками, въ особо отведенныхъ камерахъ, или въ комнатѣ, назначенной для конторы смотрителя тюремнаго замка.

Въ теченіи 1879 года приобщено Св. таинъ 661 арестантъ, не удостоено сего таинства 9. Для нравственнаго назиданія грамотные арестанты снабжаются книгами священнаго писанія.

Предписанныя отъ Святѣйшаго Синода правила о напутствованіи арестантскихъ партій исполняются въ точности.

Больныхъ арестантовъ въ теченіи 1879 года было 649 человекъ, все они пользовались въ больницахъ при тюремныхъ замкахъ, которыя находятся въ удовлетворительномъ положеніи. Изъ числа больныхъ въ теченіе года умерло 14 человекъ.

Въ 1879 году содержащіеся въ тюремныхъ замкахъ арестанты были заняты очисткою дворовъ, чинкою бѣлья, приготовленіемъ себѣ пищи и вообще работами, относящимися къ тюремному хозяйству. Сверхъ того срочные арестанты высылались на городскія работы.

Въ Пензенскомъ тюремномъ замкѣ при существующей мастерской арестанты занимались ремеслами: сапожнымъ 51 человекъ, портнымъ 43, швейнымъ 15, бондарнымъ 1 и столярнымъ 3. Кромѣ того нѣко-

торые арестанты занимались и другими работами по замку, какъ то очисткою двора, обработкою огорода въ лѣтнее время и приготовленіемъ пищи, всего въ теченіи года занимались работами 217 человекъ.

Въ теченіи года арестантами заработано 1.340 руб. 26 коп., изъ коихъ отчислено для выдачи на руки при выпускѣ 766 р. 10 к., а остальные, за исключеніемъ употребленныхъ на покупку инструментовъ и на улучшеніе арестантской пищи, причислены къ экономическимъ суммамъ комитета и тюремныхъ отдѣленій.

Огороды имѣются при Пензенскомъ, Саранскомъ, Краснослободскомъ, Нижне-Ломовскомъ, Горюхиценомъ и Наровчатскомъ тюремныхъ замкахъ, на нихъ въ 1879 году собрано овощей на 253 р. 30 к. При тюремныхъ же замкахъ Инсарскомъ, Чембарскомъ, Мокшанскомъ и Керенскомъ огородовъ не существуетъ, по случаю отдаленности замковъ отъ мѣстъ, которыя могли бы быть наняты или отведены изъ городской земли.

Въ пользу арестантовъ въ теченіи 1879 года поступило отъ разныхъ благотворителей деньгами 362 руб. 33 коп. и припасами на 1.375 руб. 85 коп., въ томъ числѣ въ Пензенскій тюремный замокъ на 385 р. 13 к.

Арестантскія помѣщенія при полицейскихъ управленіяхъ довольно удовлетворительны, но земскія тюремныя помѣщенія, находясь въ наемныхъ домахъ, за рѣдкими исключеніями, представляются не соответствующими своему назначенію. Недостатокъ надзора за арестованными, разрѣшенное закономъ право арестантамъ получать кормовыя деньги и пользоваться своею пищею и отсутствіе всякихъ занятій дѣлаютъ эти тюрьмы не исправительными заведеніями, а скорѣе мѣстами развращенія нравственности.

Этапныхъ зданій въ Пензенской губерніи находится 14, на внутреннихъ трактахъ препрожденія арестантовъ. Всѣ они построены на казенный счетъ по образцовымъ чертежамъ IV разряда и содержатся вполне удовлетворительно.

П о ж а р ы.

Число пожарныхъ случаевъ въ Пензенской губерніи за послѣдніе пять лѣтъ постепенно увеличивается: въ 1875 г. ихъ было 707, въ 1876 г.—815, въ 1877 г.—962, въ 1878 г.—1083, въ 1879 г.—1043. Количество сгорѣвшихъ зданій и сумма пожарныхъ убытковъ въ 1875 г. простиралась до 4872 домовъ на 1.097.627 р., въ 1876 г.—6084 дома на 1.732.320 р., въ 1877 г.—6070 домовъ на 1.450.589 р., въ 1878 г.—7856 домовъ на сумму 1.760.104 и въ 1879 г.—5885 домовъ на 1.904.592 рубля.

Большинство пожаровъ относится на сельскія постройки, изъ 1043 пожарныхъ случаевъ, бывшихъ въ 1879 году, 933 были въ селеніяхъ, а 110 въ городахъ. Главная причина пожаровъ неосторожность, дурное устройство печей и т. п.

Къ числу наиболѣе значительныхъ пожаровъ относятся слѣдующіе случаи:

Въ городѣ Пензѣ сгорѣлъ сахарорафинадный заводъ почетнаго гражданина Сергѣева и Графа Апраксина, сумма убытковъ простирается на 200.000 рублей. Пожаръ произошелъ въ 7 часу по полудни 31 Января, отъ неизвѣстной причины.

Пензенскаго уѣзда: въ селѣ Безсоповкѣ, сгорѣли 42 крестьянскіе дома, на 8000 руб. Пожаръ произошелъ въ 2 часа 4 Юля, отъ неизвѣстной причины.

Въ деревнѣ Панкратовкѣ, того же уѣзда, сгорѣли 42 крестьянскіе дома, на 12.000 руб. Пожаръ произошелъ въ 4¹/₂ часа дня 2 Сентября, отъ неосторожности.

Инсарскаго уѣзда: въ селѣ Болдовѣ, сгорѣли 49 крестьянскихъ домовъ, на сумму 10.277 руб., при чемъ погибъ въ огнѣ крестьянинъ Арасланкинъ. Пожаръ произошелъ въ 8 часовъ утра 14 Апрѣля, отъ неосторожности.

Въ селѣ Татарской Пишлѣ, сгорѣли 134 крестьянскіе дома, мечеть и нѣсколько отдѣльныхъ построекъ, на 20.000 руб. Пожаръ произошелъ въ 10 часовъ утра 1 Мая, отъ неосторожности.

Въ деревнѣ Щербаковѣ, сгорѣло 60 крестьянскихъ домовъ и двѣ мечети, на 9000 руб. Пожаръ произошелъ въ 2 часа утра 13 Мая, отъ неосторожности.

Въ селѣ Староварсаковскомъ Майданѣ, сгорѣло 67 крестьянскихъ домовъ, на 20.030 руб. Пожаръ произошелъ ночью 28 Юля, отъ неизвѣстной причины.

Въ деревнѣ Мишиной сгорѣли 42 крестьянскіе дома, на 17.170 р. Во время этого пожара сгорѣла крестьянка Букина. Пожаръ произошелъ въ 2 часа дня 25 Сентября, отъ неосторожности.

Краснослободскаго уѣзда, въ селѣ Акселѣ, сгорѣли 58 крестьянскихъ домовъ, 3 отдѣльныхъ амбара, кузница и 50 четвертей ржи, на 14.235 руб. Пожаръ произошелъ въ 8 часовъ вечера 3 Сентября, отъ неосторожности.

Нижнеломовскаго уѣзда, въ селѣ Новой Толковкѣ, сгорѣло 29 крестьянскихъ домовъ и 3 дома священно-церковно-служителей, на 16.550 руб. Пожаръ произошелъ въ 10 часовъ утра 3 Мая, отъ поджога, въ которомъ заявлено подозрѣніе на сына священника Архангельскаго.

Въ селѣцѣ Овчариномъ сгорѣлъ 21 крестьянскій домъ, на сумму 9 570 руб. Пожаръ произошелъ въ 2 часа 28 Мая, отъ неизвѣстной причины.

Въ селѣ Кочетовкѣ сгорѣли 42 крестьянскіе дома, на 8730 руб. Пожаръ произошелъ въ ночь на 29 Мая, отъ поджога, въ которомъ заподозрѣнъ крестьянинъ Грунинъ.

Въ селѣ Студенцѣ, сгорѣли 53 крестьянскіе дома и 8 амбаровъ, на 5645 рублей. Пожаръ произошелъ въ 12 часовъ дня 8 Юля, отъ неосторожности.

Въ селѣ Кевдомельситовѣ сгорѣло 55 крестьянскихъ домовъ, на 19.185 руб. Пожаръ произошелъ въ 4 часа дня 11 Августа, отъ неосторожности.

Въ селѣ Титовѣ, сгорѣло 66 крестьянскихъ домовъ и 13 одоньевъ разнаго хлѣба, на 15.310 рублей. Во время этого пожара сгорѣла грудная дѣвочка крестьянина Симагина. Пожаръ произошелъ 13 Августа, отъ неизвѣстной причины.

Въ селѣ Блиновкѣ, сгорѣло 50 крестьянскихъ домовъ, на 9.825 р. Пожаръ произошелъ 3 Сентября, отъ неосторожности.

Въ селѣ Кочетовкѣ, сгорѣло 83 крестьянскихъ дома и 3 дома священно-церковно-служителей. Пожаръ произошелъ 17 Сентября.

Въ селѣ Призеркахъ, сгорѣли 84 крестьянскіе дома, 3 дома священно-церковно-служителей и 18 амбаровъ съ хлѣбомъ, на 29.470 р. Пожаръ произошелъ въ ночь на 26 Сентября, отъ поджога, въ которомъ заподозрѣна крестьянка Лебедева.

Въ селѣ Головинской Варижкѣ, сгорѣли 62 крестьянскіе дома, 8 амбаровъ и одонье хлѣба, на 6.672 руб. Пожаръ произошелъ въ 11 часовъ утра 2 Ноября, отъ неосторожности.

Чембарскаго уѣзда, въ деревнѣ Кикиной, сгорѣло 37 крестьянскихъ домовъ, на 16.980 руб. Пожаръ произошелъ 18 Мая, отъ неосторожности.

Въ деревнѣ Языковой, сгорѣло 30 крестьянскихъ домовъ, на 10.500 руб. Пожаръ произошелъ 16 Мая, отъ неизвѣстной причины.

Въ селѣ Починокъ, сгорѣло 37 крестьянскихъ домовъ и 2 общественныя строенія, въ которыхъ помѣщались священно-церковно-служители, на 12.335 руб. Пожаръ произошелъ 18 Мая, отъ неизвѣстной причины.

Въ селѣ Крыловкѣ, сгорѣли 104 крестьянскіе дома, сельская расправа, чайная лавочка, нитейный домъ и калачная изба. Во время этого пожара сгорѣлъ отставной рядовой Орловъ. Пожаръ произошелъ въ 12 часовъ дня 15 Сентября; причина пожара не открыта.

Въ селѣ Волчьемъ Вратѣ, сгорѣли 22 крестьянскіе дома, на 9800 руб. Пожаръ произошелъ въ 2 часа дня 27 Сентября.

Мокшанскаго уѣзда, въ селѣ Посолной Пелетьмѣ, сгорѣло 49 крестьянскихъ домовъ и 2 амбара, на 15.750 руб. Пожаръ произошелъ въ 10 часовъ вечера 13 мая, отъ поджога, въ которомъ обвиняется крестьянинъ Борисовъ.

Въ городѣ Городищажъ: сгорѣли 22 дома, принадлежавшіе разнымъ лицамъ, на 22.378 руб. Пожаръ произошелъ въ 12 часовъ дня 24 мая, отъ неосторожности.

Городищенскаго уѣзда: въ селѣ Чирковѣ сгорѣло 117 крестьянскихъ домовъ и волостное правленіе, на 28.720 р. Во время этого пожара сгорѣли крестьяне Мигачевъ и Кулагинъ. Пожаръ произошелъ въ 5 часовъ вечера 10 Мая.

Въ селѣ Юловѣ сгорѣло 50 крестьянскихъ домовъ, на 13.750 р. Пожаръ произошелъ въ 2½ часа 3 Іюня, отъ поджога крестьянина Мазлина.

Въ селѣ Базарной Кенъшѣ сгорѣло 34 крестьянскихъ дома и 5 отдѣльныхъ амбаровъ, на 21.820 р. Пожаръ произошелъ въ 11 часовъ дня 1 Сентября, отъ неизвѣстной причины.

Въ селѣ Егѣ сгорѣло 58 крестьянскихъ домовъ, на 8700 руб. Пожаръ произошелъ въ ночь на 24 Сентября, отъ неосторожности.

Наровчатскаго уѣзда, въ деревнѣ Рыскиной, сгорѣло 46 крестьянскихъ домовъ. Пожаръ произошелъ днемъ 10 Мая, отъ неизвѣстной причины.

Въ селѣ Абашевѣ сгорѣлъ 31 крестьянскій домъ, на 8.900 руб. Во время этого пожара сгорѣла девяти-мѣсячная дочь крестьянина Малышева. Пожаръ произошелъ 28 Августа, отъ неизвѣстной причины.

Въ селѣ Кочеласвѣ сгорѣли 52 крестьянскихъ дома, на 15.000 р. Пожаръ произошелъ вечеромъ 29 Августа, отъ неизвѣстной причины.

Въ селѣ Дубровкахъ сгорѣло 115 крестьянскихъ домовъ, волостное правленіе, 72 одонья разнаго хлѣба и 68 возовъ сѣна, на 50.000 руб. Пожаръ произошелъ вечеромъ 16 Сентября, отъ поджога, въ которомъ заподозрѣнъ отставной рядовой Лядовъ.

Жеренскаго уѣзда, въ селѣ Лунданѣ, сгорѣло 36 крестьянскихъ домовъ, на 10.077 руб. Пожаръ произошелъ 11 Мая, отъ поджога, въ которомъ заподозрѣны крестьяне Хомязевъ и Антовъ.

Въ пособіе пострадавшимъ отъ пожаровъ выдано отъ земства, изъ страховаго капитала, всего 177.892 р. 70 коп.

Кромѣ выдачи погорѣльцамъ страховой суммы изъ капитала земскаго страхованія, не было необходимости принимать какихъ либо мѣръ къ обезпеченію пострадавшихъ отъ пожаровъ.

Въ числѣ мѣръ, предпринимаемыхъ земствомъ къ уменьшенію бѣдствій отъ пожаровъ, заслуживаютъ вниманія нѣкоторыя попытки къ введенію кровель изъ соломы съ глиною. Губернская земская управа въ своемъ докладѣ губернскому земскому собранію предлагала сдѣлать обязательное повсемѣстное введеніе такихъ кровель, воспретивъ совершенно крыть крестьянскія постройки въ селеніяхъ одною соломою, такъ какъ эта послѣдняя составляетъ одну изъ главныхъ причинъ быстраго распространенія пожаровъ на десятки и даже цѣлыя сотни крестьянскихъ дворовъ. Но губернское собраніе нашло такую мѣру слишкомъ крутою и ограничилось тѣмъ, что въ видахъ поощренія устройства глиняныхъ крышъ постановило освободить отъ платежа страховыхъ премій, въ теченіи года, со времени устройства крышъ, тѣхъ домовладѣльцевъ, которые будутъ крыть вновь свои строенія соломой съ глиною, съ тѣмъ однако, чтобы таковою крышею непременно были покрыты весь дворъ, а не одна какая либо часть построекъ (постановленіе губернскаго земскаго собранія 6 Декабря 1879 года). За тѣмъ, на основаніи ВЫСОЧАЙШЕ утвержденного 26 Апрѣля 1879 г. мѣрнія Государственнаго Совѣта, въ засѣданіи того же собранія 16 Декабря 1879 года, утверждены слѣдующія правила о постройкахъ въ селеніяхъ, разсмотрѣнныя мною и напечатанныя въ губернскихъ вѣдомостяхъ къ исполненію.

Ст. 1. Подъ именемъ селеній разумѣется всякій поселокъ, состоящій не менѣе какъ изъ 4 хъ дворовъ и расположенный въ предѣлахъ крестьянскихъ земельныхъ надѣловъ, отведенныхъ по уставнымъ грамотамъ, выкупнымъ сдѣлкамъ или новладѣннымъ записямъ.

Ст. 2. При устройствѣ селеній новыхъ, а равно и приведеніи въ лучшее устройство существующихъ уже селеній, соблюдаются правила, въ нижеслѣдующихъ статьяхъ изложенныя.

Ст. 3. Въ руководство волостному и сельскому начальствамъ, а также сельскимъ обществамъ и домохозяевамъ, при соблюденіи нижеслѣдующихъ правилъ о постройкахъ въ селеніяхъ, должны быть составлены на каждое селеніе планы порядкомъ, указаннымъ въ

ВЫСОЧАЙШЕ утвержденномъ мнѣніи Государственнаго Совѣта 16 Іюня 1873 года.

Примѣчаніе. Утвержденному плану, какъ на существующее селеніе, такъ и на вновь проектируемое, подчиняются не только лица, принадлежащія къ составу сельскихъ обществъ, но и всѣ лица, усадьбы которыхъ находятся въ чертѣ крестьянскаго поселка, если усадьбы эти не приурочены къ земельнымъ угодьямъ владѣльца.

Ст. 4. Планы на селенія составляются по распоряженію Уѣздной Земской Управы: когда требуется образованіе новаго поселенія или выселокъ; когда требуется возведеніе большаго числа новыхъ построекъ послѣ пожара въ селеніи, на которое не былъ еще составленъ планъ, и кромѣ того на всѣ существующія селенія постепенно, по мѣрѣ возможности, не ожидая въ томъ необходимости. При составленіи плановъ на существующія селенія, Уѣздныя Земскія Управы наблюдаютъ, чтобы прежде всѣхъ были составлены планы на значительныя селенія и въ особенности на тѣ, въ которыхъ постройки расположены наиболѣе безпорядочно или тѣсно, а потому представляютъ наибольшую опасность къ распространенію пожара. Губернской Управѣ предоставляется указать Уѣзднымъ Уравамъ селенія, на которыя предпочтительно предъ прочими требуется составленіе плана, и, въ такомъ случаѣ, такое указаніе обязательно для уѣздныхъ управъ.

Ст. 5. Планы составляются на всю усадебную осѣдлость каждаго селенія, со всею ситуаціею. Если усадебная осѣдлость принадлежитъ разнымъ сельскимъ обществамъ, то на планѣ означаются особой чертой границы усадебной осѣдлости каждаго общества. На этихъ планахъ показывается, какъ существующее расположеніе построекъ, такъ и долженствующее быть направленіе улицъ, переѣздовъ, прогаловъ, площадей и расположенія дворовъ, при постепенномъ приведеніи селенія къ возможному благоустройству, сообразно нижеслѣдующихъ правилъ о постройкахъ въ селеніяхъ; усадебная земля, отводимая въ каждомъ селеніи подъ конопляники и огороды, а также расположеніе гумень, означаются общими окружными чертами и отличаются на планѣ особыми красками; на этихъ планахъ означаются также мѣста,

находящіяся въ усадебной осѣдлости каждаго сельскаго общества, въ которомъ могутъ быть отведены новыя усадьбы, какъ въ случаѣ перестройки селенія послѣ пожара, такъ и въ иныхъ случаяхъ, при распространеніи поселенія отъ семейныхъ раздѣловъ и т. д. и долженствующее быть расположеніе дворовъ на этихъ мѣстахъ.

Примѣчаніе. Всѣ планы уже утвержденные установленнымъ порядкомъ остаются безъ измѣненій, равно не прилагаются нижеизложенныя правила и къ тѣмъ планамъ, кои будутъ представлены на утвержденіе г. Начальника губерніи до 1-го Января 1880 года.

Ст. 6. Если по недостатку земли, неправильному расположенію составляющихъ частную собственность усадебныхъ мѣстъ, и т. п., встрѣятся затрудненія къ точному соблюденію установленныхъ правилъ о постройкахъ въ селеніяхъ, то необходимыя отъ оныхъ отступленія могутъ быть разрѣшаемы порядкомъ, предписаннымъ для составленія и утвержденія плановъ селеніямъ; при этомъ должны быть указываемы и тѣ особыя мѣры предосторожности отъ пожаровъ, которыя поселяне обязаны принять при устройствѣ зданій. Эти особыя мѣры могутъ заключаться, или въ болѣе просторномъ расположеніи построекъ внутри дворовъ или въ указаніи на матеріалы, изъ которыхъ должны быть, въ такихъ случаяхъ, выстроены и крыты эти постройки.

Ст. 7. Ширина улицъ опредѣляется вообще не менѣе пятнадцати сажень. Если мѣстоположеніе не позволитъ сохранить сію ширину между двухъ линій строеній, то строенія назначать съ одной только стороны.

Ст. 8. Селенія устраиваются, смотря по мѣстоположенію и удобству, въ нѣсколько линій или кварталами, образуя продольныя и поперечныя улицы.

Ст. 9. Переулки и проѣзды между гиѣздами должны быть въ десять сажень ширины. Въ этихъ переулкахъ и проѣздахъ не дозволяется возводить никакихъ строеній.

Ст. 10. Въ тѣхъ селеніяхъ, въ конхъ по мѣстоположенію представится неудобство имѣть площадь, церкви строятъ на большихъ

проѣзжихъ улицахъ, наблюдая, чтобы строенія какъ крестьянскія такъ и всѣ другія были расположены не менѣе какъ въ 20 саженьяхъ отъ церкви.

Ст. 11. Наибольшая ширина по улицѣ и длина или глубина каждаго усадебнаго мѣста не назначается, а опредѣляется правомъ владѣльца онаго; равнымъ образомъ не подлежатъ никакому ограниченію размѣры коноплянниковъ и мѣстъ для гумень, принадлежащихъ каждому двору, которыя зависятъ отъ распредѣленія ихъ между крестьянами сельскимъ обществомъ; расположеніе гумень подчиняется только непремѣнному условію, чтобы они находились на разстояніи не ближе тридцати пяти сажень отъ жилыхъ или отапливаемыхъ строеній, за исключеніемъ овинныхъ устраниваемыхъ на конопляникахъ, каковыя должны отстоять отъ гумень не менѣе пятнадцати сажень. Хлѣбныя общественныя магазины располагаются не ближе пятидесяти сажень отъ жилыхъ строеній, по возможности, не посреди селенія, а въ концѣ его или на выгонѣ.

Ст. 12. Ширина по улицѣ каждаго двора не можетъ быть менѣе шести сажень, а глубина каждаго двора менѣе пятнадцати сажень.

Ст. 13. Между каждыми четырьмя дворами должны быть оставлены промежутки шириною по улицѣ не менѣе десяти сажень, а глубиною не менѣе наибольшей глубины крайнихъ дворовъ. Въ промежуткахъ и за ними ближе пятнадцати сажень отъ задней стороны дворовъ, возведеніе какихъ либо строеній не дозволяется.

Примѣчаніе. Въ существующихъ селеніяхъ ширина прогаловъ, оставляемыхъ между дворами, расположенными на торговыхъ и базарныхъ площадяхъ, можетъ быть уменьшена до шести саж., только подъ условіемъ устройства желѣзныхъ, черепичныхъ, глино-соломенныхъ и деревянныхъ крышъ на всѣхъ строеніяхъ, какъ жилыхъ такъ и холодныхъ.

Ст. 14. Дворы въ поперечныхъ улицахъ должны быть располагемы отъ задней стороны угловыхъ дворовъ не ближе шести сажень.

Ст. 15. Въ нѣкоторыхъ случаяхъ допускается составлять гнѣзды и болѣе нежели изъ четырехъ дворовъ, именно: когда гнѣздо прилегаетъ къ оврагу, къ рѣчкѣ, къ мѣсту неудобному почему либо для

поселенія, а между тѣмъ не имѣется достаточнаго мѣста для расположенія отдѣльнаго гнѣзда, съ надлежащимъ промежуткомъ отъ перваго; равнымъ образомъ допускается увеличить число дворовъ въ крайнемъ гнѣздѣ усадебной осѣдлости, если до этой границы не имѣется свободнаго мѣста для расположенія отдѣльнаго гнѣзда, но съ соблюденіемъ непремѣннаго условія, чтобы крайній дворъ отстоялъ отъ границы сосѣдней усадебной осѣдлости не менѣе какъ на пять сажень. Также можетъ быть допущено увеличеніе числа дворовъ въ гнѣздѣ, но не болѣе какъ на два двора, если безъ этого нельзя соблюсти правила, постановленнаго въ ст. 18 относительно случаевъ, въ которыхъ нельзя требовать переноса усадебъ.

Ст. 16. При проектированіи новаго распланированія селенія, наблюдается, чтобы предполагаемые къ проведенію новыя улицы и проѣзды, а также назначаемыя прогалы между гнѣздами, по возможности приходились по существующимъ улицамъ, проѣздамъ и прогаламъ и требовали переноса наименьшаго числа существующихъ дворовъ. Не требовать перемѣнъ усадебныхъ мѣстъ въ слѣдующихъ случаяхъ: а) когда усадебное мѣсто приобрѣтено, по какому бы то ни было акту, въ личную собственность владѣльца; б) когда строенія на немъ выведены изъ кирпича и в) когда въ усадьбѣ имѣется фруктовый садъ.

Примѣчаніе. Фруктовые сады съ деревьями, недостигшими 6 лѣтнаго возраста, не должны останавливать перенесенія усадебъ. Сады, разведенныя послѣ утвержденія плана на селеніе на мѣстахъ, назначенныхъ подъ проулки и прогалы оставляемые для разрыва порядка, не могутъ также препятствовать перенесенію двора ихъ владѣльцевъ на другія мѣста.

Ст. 17. При распланированіи селеній, слѣдуетъ оставлять, по крайней мѣрѣ, чрезъ каждыя восемь гнѣздъ, т. е. 32 двора, одинъ интервалъ не менѣе 25 сажень, для образованія разрыва. Буде же селеніе состоитъ болѣе чѣмъ изъ 32-хъ дворовъ и не менѣе 64-хъ дворовъ, то означенный интервалъ оставлять по возможности посреди селенія.

Ст. 18. Въ селеніяхъ можетъ быть проектировано выселеніе всѣхъ крестьянъ, или части ихъ, на полевою землю, если, по тѣснотѣ уса-

дебной осѣдлости, это представится необходимымъ и при томъ имѣется удобное для поселенія мѣсто въ полевоиъ надѣлѣ, въ этомъ случаѣ переселенцамъ можетъ быть выдано особое вознагражденіе изъ страховаго капитала въ размѣрѣ, назначенномъ губернскимъ земскимъ собраніемъ. Проектъ этотъ съ мнѣніемъ и заключеніемъ уѣздной управы предоставляется Начальнику губерніи.

Ст. 19. Въ селеніяхъ, устраиваемыхъ согласно плану, все проѣзды и промежутки между дворами должны быть засажены по обѣ стороны, начиная отъ улицы, во всю глубину дворовъ, высоко-растущими деревьями лиственной породы, или, смотря по удобству, ветловыми кольями, въ чертѣ осѣдлости крестьянъ, на счетъ всего общества; на земляхъ же частныхъ владѣльцевъ, сими послѣдними.

Ст. 20. Во всехъ селеніяхъ воспрещается застраивать нынѣ существующіе проулки и прогалы, какой-бы ширины они не были, впредь до утвержденія новыхъ плановъ на селенія. Тѣ изъ существующихъ прогаловъ, которые и по вновь проектированнымъ планамъ останутся на своихъ мѣстахъ, немедленно же, и не позже осени или весны перваго года, по утвержденіи плановъ и объявленіи о томъ жителямъ, должны быть засажены деревьями согласно ст. 19.

Ст. 21. Все селенія, по мѣрѣ утвержденія на нихъ плановъ, приводятся въ правильное устройство, какъ показано на планѣ, постепенно по мѣрѣ того, какъ будетъ предостоять надобность въ постройкѣ новыхъ дворовъ, по истребленіи ихъ пожарами.

Ст. 22. Послѣ пожара, или въ другихъ случаяхъ, если для выполненія вышензложенныхъ правилъ потребуется, чтобы часть домохозяевъ обстроилась на новыхъ мѣстахъ, вопросъ о томъ, кому изъ нихъ надлежитъ выселиться, рѣшается между ними полюбовно, а если такового согласія не послѣдуетъ, то по жребію, бросаемому въ волостномъ правленіи.

Ст. 23. Отводъ вышеупомянутымъ членамъ обществъ новыхъ усадебъ на свободныхъ мѣстахъ селенія, которыя должны быть указаны на планѣ, если онъ составленъ, производится, по приговорамъ сихъ обществъ, членомъ уѣздной управы, или командироваемымъ упра-

вою на сей предметъ агентомъ, въ присутствіи волостнаго старшины, сельскаго старосты и самихъ домохозяевъ, конемъ мѣста отводятся.

Распланированіе селеній, съ болѣе или менѣе значительными разрывами между постройками, можно считать одною изъ наиболѣе дѣйствительныхъ мѣръ противъ опустошительныхъ пожаровъ. По 1-е Января 1880 г. на средства земства составлено и утверждено мною 643 новыхъ плана селеній на 70.696 дворовъ. Многія селенія послѣ пожаровъ построены не иначе, какъ по этимъ планамъ и результаты случившихся въ новыхъ постройкахъ пожаровъ были утѣшительны—пожары ограничивались или тѣмъ дворомъ, съ котораго начались, или уничтожали двѣ, три и не болѣе восьми сосѣднихъ избъ, останавливаясь на широкихъ интервалахъ, засаженныхъ деревьями.

Различныя происшествія и народныя бѣдствія.

Въ числѣ народныхъ бѣдствій, постигшихъ Пензенскую губернію въ 1879 году, можно указать на градобитіе, истребленіе посѣвовъ морозами, червями и мошкою и наконецъ не бывалое разлитіе рѣкъ весною.

Градомъ выбито было 21.032 десятины разныхъ посѣвовъ, сумма убытка простирается до 399.289 руб. Самое большое градобитіе въ этомъ году пришлось на Мокшанскій уѣздъ, въ которомъ уничтожено 2.744 десят. посѣвовъ, на 70.927 руб., за нимъ слѣдуетъ Наровчатскій уѣздъ, въ которомъ побито 2.576 десят., на 59.888 руб., потомъ Чембарскій—выбито 3.790 десят., на 57.821 руб., Керенскій выбито 2.706 десят., на 47.021 руб., Краснослободскій—выбито 2.022 десят., на 39.570 руб., Инсарскій—выбито 2.147 десят., на 37.005 руб., Саранскій—выбито 2.178 десят. на 29.402 руб., Нижне-Ломовскій—выбито 1.108 десят., на 24.710 руб., Пензенскій—выбито 885 десят., на 17.540 руб. и Городищенскій—выбито 896 десят., на 15.405 руб.

Истреблено разныхъ посѣвовъ червями и мошкою 98 десят. на 1858 руб., въ двухъ уѣздахъ: Саранскомъ 85 дее. на 1008 руб. и Пензенскомъ 13 десят., на 850 руб.

Отъ весенняго наводненія пострадали жители всѣхъ уѣздовъ Пензенской губерніи; сумма понесенныхъ убытковъ простирается до 649.976 руб. Небывалымъ разлитіемъ полои воды унесены не только лѣсъ и дрова съ пристаней, мшеники съ ульями, но даже многія домашнія постройки и разныя вещи.

Бѣдствія, причиняемыя градобитіями, не выражаются значительною суммою убытковъ въ отношеніи къ общему населенію Пензенской губерніи; но для тѣхъ земледѣльцевъ, которые затратили усиленный трудъ почти цѣлаго года и ожидали со дня на день наступленія жатвы, потерять отъ градобитія всѣ посѣвы, и съ ними всѣ надежды на поправку своего благосостоянія — это дѣйствительно несчастье. Земледѣлецъ, лишившійся ожидаемаго урожая, можетъ почитаться окончательно разорившимся и во многихъ случаяхъ безъ общественной помощи онъ совершенно не имѣетъ средствъ къ существованію. Чтобы предотвратить такое бѣдствіе, для отдѣльныхъ лицъ необходимо привлечь всѣхъ земледѣльцевъ ко взаимной помощи. Съ этою цѣлью желательно учрежденіе губернскаго земскаго взаимнаго страхованія посѣвовъ отъ градобитія — и привлечь всѣхъ лицъ, имѣющихъ посѣвы, обязательно платить опредѣленную съ каждой десятины сумму на вознагражденіе пострадавшихъ за убытки отъ градобитія. Такой платежъ не могъ бы быть особенно обременителенъ. Напримѣръ, при значительной, сравнительно съ предшествовавшими годами, суммѣ убытковъ отъ градобитія (399.289 руб.) въ минувшемъ году, на каждую десятину посѣва унадало бы страховыхъ платежей около 23 коп. Такую сумму каждый даже не богатый крестьянинъ заплатитъ съ удовольствіемъ, чтобы быть обезпеченнымъ отъ разоренія. Сборъ страховыхъ платежей взимать отдѣльно отъ другихъ сборовъ, и именно въ началѣ весны, когда всякаго земледѣльца радуютъ хорошіе еходы и когда сильнѣе чувствуется опасеніе за истребленіе посѣва градобитіемъ.

Народное здравіе и общественное призрѣніе.

ВРАЧИ. ОБЩІЙ ОБЗОРЪ ИХЪ ДѢЯТЕЛЬНОСТИ.

Къ окончанію 1879 года штатныхъ врачей въ Пензенской губерніи состоялъ неполный комплектъ, а именно: въ составѣ Врачебнаго Отдѣленія 1, (Должность Губернскаго Врачебнаго Инспектора и фармацевта вакантны; первую, по распоряженію Министерства Внутреннихъ Дѣлъ, временно исправляетъ помощникъ Губернскаго Врачебнаго Инспектора, а должность послѣдняго Пензенскій Уѣздный врачъ). Уѣздныхъ врачей 10, городскихъ 7 (вмѣсто 10), при больницѣ губернскаго земства 3 и губернской ветеринарный врачъ. Кромѣ того врачей не штатныхъ, состоящихъ на должностяхъ земскихъ, съ правами службы по чинопроизводству 3, (по одному въ уѣздахъ: Пензенскомъ, Нижне-Ломовскомъ и Инсарскомъ); одинъ фармацевтъ такъ же съ правами службы по чинопроизводству при Краснослободскомъ Тюремномъ замкѣ; земскихъ врачей, служащихъ по вольному найму 13, одинъ при Моршанско-Сызранской желѣзной дорогѣ, одинъ при Пензенской городской лечебницѣ и вольнопрактикующихъ 4.

Служебная дѣятельность всѣхъ вообще врачей, какъ по лечеванію больныхъ въ больницахъ и земской амбулаторной практикѣ, такъ и по прекращенію поварныхъ, на людяхъ и на домашнемъ скотѣ, болѣзней представлялась удовлетворительнымъ. Судебно-медицинская экспертиза врачей была правильна и дѣлалась своевременно.

Результаты служебной дѣятельности врачей были слѣдующіе:

а) по предмету лечеванія больныхъ: лечебное пособіе подано 31546, въ томъ числѣ въ больничныхъ заведеніяхъ 9260 и въ частной практикѣ 22,286; сверхъ того приходящихъ (амбулаторныхъ) больныхъ было 221,198 и въ Пензенскую городскую лечебницу 5144, а всего пользовано врачами больныхъ въ больницахъ, на домахъ больныхъ и амбулаторно 257,888.

б) по предмету судебно-медицинскихъ освидѣтельствваній произведено 458 осмотровъ (125 надъ мертвыми тѣлами, 308 надъ жи-

выми людьми и 25 надъ разными веществами, требовавшими химическаго или химико-микроскопическаго изслѣдованій).

с) по предмету медико-полицейскаго надзора за доброкачественностію съѣстныхъ и питейныхъ припасовъ и за соблюденіемъ установленныхъ въ законѣ правилъ гигиеническаго содержанія рабочихъ на фабрикахъ, заводахъ и въ ремесленныхъ заведеніяхъ, осмотрѣно врачами 1574 таковыхъ мѣстъ торговли (1070 въ городахъ и 504 въ уѣздахъ).

d) по прекращенію повальныхъ на людяхъ и на домашнемъ скотѣ болѣзней были приняты врачами медико-полицейскія мѣры въ 3 городахъ и 153 селеніяхъ. Сверхъ того:

е) исправляющимъ должность губернскаго Врачебнаго Инспектора Статскимъ Совѣтникомъ Штольцемъ осмотрѣны подробно все больницыныя учрежденія въ губерніи, а именно 31 больница, изъ нихъ 10 городскихкихъ, 9 тюремныхъ (одна мокшавская тюремная больница не была осмотрѣна по причинѣ ремонтровки замка, во время которой арестанты помѣщались при полицейскомъ управленіи); одна Пензенская городская лечебница, 7 сельскихъ земскихъ больницъ и 4 больницы при имѣніяхъ частныхъ лицъ; 12 вольныхъ аптекъ въ городахъ и 17 земскихъ амбуляторій для поданія врачебнаго пособія приходящимъ. Особенное вниманіе было обращено на удобство помѣщеній, опрятность, чистоту воздуха, продовольствіе и вообще на обстановку въ гигиеническомъ отношеніи, на способы леченія больныхъ и особо одержимыхъ сифилисомъ и вообще на все тѣ порядки, которые указаны уставомъ лечебныхъ заведеній.

Земская врачебная часть. Во всехъ уѣздахъ Пензенской губерніи учреждено земствомъ 25 санитарныхъ участковъ съ 57 амбулаторіями, для поданія врачебной помощи заболѣвающимъ и съ 7 сельскими больницами. Изъ числа 25 врачей, приглашенныхъ земствомъ къ занятіямъ въ уѣздныхъ городахъ и селеніяхъ, собственно 3 служили съ правами государственной службы по чинопроизводству, 10 по вольному найму и 12 состояли при томъ на должностяхъ уѣздныхъ или городскихъ врачей. Кромѣ того на

земской службѣ числилось 75 фельдшеровъ (7 при губернской больницѣ и 68 въ уѣздахъ) 4 фармацевта, 8 повивальныхъ бабокъ и 5 сельскихъ повитухъ. Всѣхъ больныхъ, получившихъ врачебное пособіе въ 1879 году было: въ 7 сельскихъ больницахъ 1.395 и на амбулаторіяхъ, собственно приходящихъ 221.198.

Мѣры противъ сифилиса. Мѣры къ предотвращенію распространенія сифилиса въ губерніи заключались въ осмотрѣ проститутокъ, внесенныхъ въ полицейскіе списки и въ правильномъ, по возможности, излеченіи поступающихъ въ больничныя заведенія зараженныхъ сифилисомъ лицъ обою пола. Осмотръ черно-рабочихъ и арестованныхъ полиціею представлялъ всегда чрезвычайно много затрудненій влѣдствіе ронота и всевозможныхъ уклоненій. Почти пятую часть всѣхъ больныхъ, пользовавшихся въ больницахъ составляли сифилитики большею частію съ вторичными и третичными признаками. Земство хотя и не жалѣетъ средствъ къ излеченію сифилитиковъ, устраивая съ каждымъ годомъ новыя сельскія больницы, но этого все таки мало въ сравненіи съ распространениемъ зломъ. Главное дѣло состоитъ въ томъ, во 1-хъ, что сифилисъ есть болѣзнь тщательно скрываемая; во 2-хъ, народомъ еще не вполне сознается тотъ вредъ, который вносится этою болѣзнію въ цѣлую семью; 3, ненадежность излеченія при самыхъ радикальныхъ мѣрахъ, и 4, въ городахъ тайный развратъ имѣетъ значительное число представительницъ и онѣ почти все ускользаютъ отъ медицинскаго осмотра.

Всѣхъ больныхъ сифилисомъ въ Пензенской губерніи въ 1879 году было 6.333, изъ нихъ 3.389, пользовавшихся въ городскихъ и тюремныхъ больницахъ и 2.944 въ другихъ лечебницахъ и частной практикѣ врачей. Кромѣ того 217 сифилитикамъ подано пособіе амбулаторно въ Пензенской городской лечебницѣ.

Ходъ оспопрививанія. Въ 1879 году предохранительная оспа привита по всей Пензенской губерніи—50,695 младенцамъ, непривитыхъ же осталось 8.694. Оспопрививаніе находится на попеченіи земства и производится чрезъ особыхъ оспопрививате-

лей и участковыхъ фельдшеровъ, за исключеніемъ Пензенскаго уѣзда, гдѣ обязанность по оспопрививанію возложена исключительно на участковыхъ фельдшеровъ. Оспопрививатели большею частію живутъ при фельдшерскихъ амбуляторіяхъ и занимаются оспопрививаніемъ въ тѣхъ волостяхъ, которыя входятъ въ районъ амбулаторіи. Большое затрудненіе, какъ оказалось при ревизіи исправляющаго должность губернскаго врачебнаго инспектора, въ 1879 году фельдшерскихъ амбулаторій, представляютъ поѣздки какъ оспопрививателей, такъ и фельдшеровъ потрудности добыванія подводъ. Исключеніемъ изъ этого представляютъ уѣзды Нижне-Ломовскій и Саранскій, въ первомъ отпускаются фельдшерамъ особо разъѣздныя деньги, а въ последнемъ при каждой сельской больницѣ имѣется особый разъѣздной фельдшеръ. Оспопрививаніе производится или прямо съ руки на руку, или же свѣжею матеріею, снятою съ стекла. Ревакцинація была произведена исключительно только по Керенскому уѣзду въ мѣстахъ, пораженныхъ эпидеміею и, по видимому, имѣло благопріятное вліяніе на ограниченіе распространенія ея.

Число аптекъ. Всѣхъ аптекъ, съ правомъ вольной продажи, состояло въ Пензенской губерніи 12, изъ нихъ 3 въ городѣ Пензѣ и по одной въ каждомъ изъ уѣздныхъ городовъ. Сверхъ того при Пензенской Губернской Земской больницѣ устроена собственная аптека, подъ управленіемъ вольнонаемнаго провизора, пользующаяся ограниченнымъ правомъ вольной продажи лекарствъ, согласно циркуляра Медицинскаго Департамента Министерства Внутреннихъ Дѣлъ отъ 8 Декабря 1872 г. за № 1280.

Больницы. Больницъ съ постоянными кроватями въ Пензенской губерніи въ 1879 году состояло 32 (21 въ городахъ и 11 въ селеніяхъ), а именно: въ г. Пензѣ больница губернскаго земства съ домомъ умалишенныхъ, тюремная больница и частная на писчебумажной фабрикѣ купца Сергѣева, въ девяти уѣздныхъ городахъ, въ каждомъ по одной городской больницѣ, состоящей въ вѣдѣніи земства и по одной устроенной при тюремномъ замкѣ. Кроме того имѣются въ уѣздахъ: 1, семь сельскихъ больницъ, учрежденныхъ земствомъ—

Нижне-Ломовскаго уѣзда въ селѣ Головинщинѣ, Керенскаго уѣзда въ селѣ Черкаскомъ, Городищенскаго уѣзда—въ селѣ Садовкѣ, Саранскаго уѣзда—къ селамъ Вьясѣ, Ромодановѣ и Михайловкѣ, Мокшанскаго уѣзда, въ селѣ Лунинѣ, и 2) три частныя больницы Керенскаго уѣзда въ селамъ Знаменскомъ и Большой Луѣ и Городищенскаго уѣзда въ селѣ Пестровкѣ. Больницы эти содержатся на счетъ мѣстныхъ землевладѣльцевъ—первыя двѣ княгини Шаховской, а послѣдняя г. Бахметевой.

Эпидеміи. Въ продолженіи 1879 года эпидемическія болѣзни появлялись въ 3 городахъ и 127 селеніяхъ всѣхъ уѣздовъ Пензенской губерніи, болѣзни эти слѣдующія: натуральная оспа, скарлатина, дифтеритъ, корь, коклюшь, тифозная горячка и кровавый поносъ.

Общее число всѣхъ больныхъ эпидемическими болѣзнями простиралось до 3.464 человекъ, изъ нихъ выздоровѣло 2.494, умерло 771 и осталось въ пользованіи 199; слѣдовательно, число умершихъ отъ повальныхъ болѣзней къ заболѣвавшимъ относилось какъ 22,2 къ 100.

Натуральная оспа появлялась отдѣльными случаями и въ видѣ мѣстныхъ небольшихъ эпидемій въ 24 селеніяхъ всѣхъ уѣздовъ Пензенской губерніи, за исключеніемъ Инсарскаго, Краснослободскаго и Чембарскаго; въ Пензенскомъ же уѣздѣ состояло въ 1879 году 3 больныхъ, которые и выздоровѣли. Болѣзнь возникала 6 разъ зимою, 4 весною, 7 лѣтомъ и 9 осенью, болѣе всего поражала дѣтскій возрастъ, переходя отъ зараженія и на взрослыхъ, свирѣпствовала преимущественно въ зимніе и осенніе мѣсяцы, а въ лѣтніе—въ дождливое и холодное время. Предохранительная оспа почти у всѣхъ зараженныхъ не была привита, на что преимущественно и было обращено вниманіе врачей и земства. По Керенскому уѣзду практиковалось вторичное оспопрививаніе, какъ предохранительная мѣра.

Общее число больныхъ оспою простиралось до 531, изъ нихъ выздоровѣло 342, умерло 148 и осталось 41; слѣдовательно число умершихъ отъ оспы относилось къ заболѣвшимъ какъ 27,6 къ 100.

Скарлатина свирѣпствовала въ 28 селеніяхъ всѣхъ уѣздовъ губерніи, за исключеніемъ Инсарскаго и Наровчатскаго, возникшая 4 раза зимою, 5 лѣтомъ и 11 разъ осенью. Съ Іюля 1879 года она появилась въ Краснослободскомъ уѣздѣ, будучи занесена изъ сосѣдней Нижегородской губерніи, осложняясь въ немногихъ случаяхъ дифтеріей. Но всего сильнѣе скарлатиною были поражены двѣ волости Пензенскаго уѣзда: Загоскинская и Дурасовская, по причинѣ близости расположенія селеній и скученности по этому народонаселенія.

Общее число больныхъ скарлатиною простиралось до 1071, изъ нихъ выздоровѣло 626, умерло 292 и осталось больными 83, что и составляетъ 27, 2% смертности.

Дифтеритъ появлялся въ городѣ Краснослободскѣ и Саранскомъ уѣздѣ въ одномъ селеніи въ Октябрѣ и Ноябрѣ. Въ Краснослободскѣ дифтеритомъ заболѣлъ одинъ взрослый, отъ больнаго скарлатиною въ уѣздѣ, отъ него болѣзнь перешла на другихъ исключительно дѣтей. Что же касается до появленія болѣзни въ Саранскомъ уѣздѣ, то причины добыть было невозможно, и самая болѣзнь по незначительной смертности заболѣвшихъ, при незавидной гигиенической обстановкѣ относилась къ легкимъ формамъ.

Общее число больныхъ дифтеритомъ было 46, изъ нихъ выздоровѣло 34, умерло 9 и осталось больныхъ 3, слѣдовательно число умершихъ къ общему числу больныхъ дифтеритомъ относилось какъ 19, 5%.

Корь господствовала въ городѣ Нижнемъ Ломовѣ и 31 селеніи, уѣздовъ: Нижне-Ломовскаго, Краснослободскаго, Городищенскаго, Наровчатскаго, Мокшанскаго и Саранскаго. Въ продолженіи года болѣзнь возникла 9 разъ осенью и поражала большею частію дѣтей; въ Нижне-Ломовскомъ и Городищенскомъ уѣздахъ корь была сопряжена съ острымъ воспаленіемъ воздухоносныхъ трубочекъ и самыхъ легкихъ въ ненастное весеннее и осеннее время, при крайне неблагоприятныхъ гигиеническихъ условіяхъ и отсутствіи рациональнаго ухода. Всѣхъ больныхъ корью въ губерніи было 1084; изъ нихъ выздоровѣло 850 и умерло 234, слѣдовательно число умершихъ къ заболѣвшимъ относилось какъ 21,6 къ 100.

Коклюшъ появился только въ одномъ Нижне-Ломовскомъ уѣздѣ, въ двухъ селеніяхъ, въ Сентябрьѣ и Ноябрьѣ съ весьма незначительною смертностію. Всѣхъ больныхъ коклюшемъ было 40, изъ нихъ выздоровѣло 35, умерло 3 и осталось 2; слѣдовательно число умершихъ къ числу больныхъ относилось какъ 7,5 къ 100.

Тифозная горячка была въ г. Чембарѣ и во всѣхъ уѣздахъ губерніи за исключеніемъ Инсарскаго, появлялась въ 40—селеніяхъ 13 разъ зимою, 15 весною, 4 лѣтомъ и 12 осенью. Тифъ появлялся большею частію въ формѣ брюшнаго и несмотря на дурной уходъ и дурныя гигиеническія условія смертность была незначительна. Небыло ни какихъ данныхъ на то, чтобы болѣзнь появлялась отъ зараженія, вѣдѣтвіе сообщенія съ пораженными мѣстностями соедѣнныхъ селеній, что несомнѣнно указываетъ на слабую интенсивность эпидеміи. Въ г. Чембарѣ въ тюремномъ замкѣ былъ сыпной тифъ, который хотя и сопровождался бурными припадками и обильнымъ высыпаніемъ характеристическихъ петехій, но имѣлъ чрезвычайно благопріятный исходъ, такъ что изъ числа 35 заболѣвшихъ умерло только двое и то одинъ изъ нихъ страдавшій туберкулами легкихъ.

Общее число заболѣвшихъ тифомъ было 636, изъ нихъ выздоровѣло 512, умерло 54 и осталось въ пользованіи 70; слѣдовательно число умершихъ къ заболѣвшимъ тифомъ относилось какъ 8,48 къ 100.

Крoвавый поносъ господствовалъ эпидемически только въ одномъ селеніи Нижне-Ломовскаго уѣзда, развиваясь вѣдѣтъ за простымъ катарральнымъ поносомъ, поражая преимущественно грудныхъ дѣтей и слѣдуя за разстройствомъ пищеваженія и питанія отъ погрѣшностей въ діетѣ и кормленія дѣтей всякою грубою пищею, замѣняющею въ большинствѣ случаевъ, материнское и коровье молоко.

Всѣхъ больныхъ кровавымъ поносомъ было 56, выздоровѣло 25 и умерло 31, что и составляетъ 35, 3% смертности.

Мѣры противъ эпидемій. При появленіи эпидемій, Врачебное Отдѣленіе, получая чрезъ каждыя двѣ недѣли о ходѣ болезней, а при сильной эпидеміи чрезъ каждую недѣлю,

постоянно наблюдало за частымъ посѣщеніемъ врачами больныхъ. При усиленіи болѣзни и скопленія больныхъ, независимо отъ посѣщенія земскихъ врачей, оставлялись на мѣстахъ фельдшера, снабженные медикаментами и наставленіями врачей. Въ двухъ случаяхъ при распространеніи въ Пензенскомъ уѣздѣ большого числа заболѣванія скарлатиною, по распоряженію г. Губернатора, независимо отъ двухъ земскихъ и уѣзднаго врачей, были командированы для принятія мѣръ къ прекращенію болѣзни исправляющій должность губернскаго врачебнаго инспектора и испр. должность помощника врачебнаго инспектора и учреждены временно двѣ больницы, на счетъ мѣстнаго общества краснаго креста, снабженные необходимыми больничными принадлежностями, съ назначеніемъ трехъ сестеръ милосердія. При осеннихъ эпидеміяхъ было успешное и усиленное производство оспопрививанія невакцинированныхъ дѣтей; а по Керенскому уѣзду въ мѣстахъ пораженныхъ эпидеміею, практиковалась ревакцинація, которая и имѣла благопріятное вліяніе на ограниченіе распространенія болѣзни.

Эпизоотіи. Въ продолженіи 1879 года въ заштатномъ городѣ Троицкѣ и 26 селеніяхъ всѣхъ уѣздовъ, за исключеніемъ Пензенскаго и Инсарскаго, появлялись на домашнемъ скотѣ слѣдующія повальныя болѣзни: чума рогатаго скота, сибирская язва, повальное воспаленіе легкихъ рогатаго скота, ящуръ, повальный катарръ лошадей и чесотка. Эпизоотіи возникали 11 разъ зимою, 5 весною, 12 лѣтомъ и 9 осенью.

Общее число всѣхъ больныхъ домашнихъ животныхъ эпизоотическими болѣзнями въ 1879 году простиралось до 1021 головы (именно 806 головъ рогатаго скота, 66 лошадей и 149 мелкаго скота) изъ нихъ выздоровѣло 185 головъ (101 голова рогатаго, 21 лошадь и 63 головы мелкаго скота), пало 833 головы (702 рогатаго, 45 лошадей и 86 мелкаго скота) и осталось больными 3 головы; слѣдовательно число павшихъ животныхъ къ общему числу заболѣвшихъ относилось какъ 81, 5% къ 100.

Чума рогатаго скота появлялась въ 18 селеніяхъ шести уѣздовъ: Керенскаго, Городищенскаго, Инсарскаго, Н.-Ломовскаго

Чембарскаго и Наровчатскаго. Главною причиною появленія и распространенія чумы въ Пензенской губерніи, можно считать переносъ заражающаго начала, или чрезъ пригонъ скота, зараженнаго чумою, или посредствомъ привоза кожъ, снятыхъ съ больныхъ убитыхъ или павшихъ отъ чумы животныхъ. Случая же идиопатическаго ея зараженія ни одного не было. Другою причиною продолженія и распространенія чумы должно считать то, что скотовладѣльцами почти не принимаются, или если исполняются, то весьма не точно, медико-полицейскія мѣры, какъ относительно заболѣвавшаго, такъ и павшаго отъ чумы скота, особенно въ зимнее время. Сниманіе шкуръ, къ сожалѣнію, есть такое закоренѣлое зло въ народѣ, что его никакими убѣжденіями, ни строгимъ надзоромъ нельзя окончательно искоренить, а во многихъ случаяхъ даже невозможно и услѣдить. Были примѣры, что иногда сельскія должностныя лица, слѣдяція за исполненіемъ медико-полицейскихъ правилъ сами были уличаемы въ этомъ преступленіи.

Общее число всего заболѣвавшаго чумою рогатаго скота простиралось: а) крупнаго до 766, изъ нихъ выздоровѣло 82, пало 681 и осталось 3, слѣдовательно $\%$ падежа достигалъ 88,8,—и б) мелкаго заболѣло 6, которыя и пали.

Сибирская язва появлялась на лошадяхъ въ двухъ уѣздахъ: въ Городищенскомъ (въ двухъ селеніяхъ) и въ Краснослободскомъ (въ одномъ селеніи). Причинами появленія сибирской язвы на лошадяхъ нужно считать мѣстныя климатическія условія и свойства самой почвы въ нѣкоторыхъ мѣстностяхъ. Могла содѣйствовать развитію болѣзни также и порча воды въ прудахъ и въ небольшихъ текучихъ рѣчкахъ, такъ какъ большая часть обывателей тѣхъ мѣстностей занимаютъя мочкою липовыхъ лыкъ и конопли.

Число заболѣвшихъ сибирскою язвою лошадей простиралось до 57, изъ нихъ выздоровѣло 18, пало 39; процентъ смертности—68, 4.

Повальное воспаленіе легкихъ крупнаго рогатаго скота было въ 2-хъ селеніяхъ уѣздовъ Городищенскаго и Краснослободскаго; заболѣло этою болѣзнію 30, выздоровѣло 9 и пало 21; слѣдовательно процентъ падежа достигалъ 70-ти.

Ящуръ на овцахъ обнаруживался въ одномъ селеніи Краснослободскаго уѣзда; заболѣло 15, выздоровѣло 9 и пало 6, или изъ числа заболѣвшихъ 40 %.

Повальный катарръ лошадей появлялся въ одномъ селеніи Краснослободскаго уѣзда, заболѣло 9, выздоровѣло 3 и пало 6, или 66, 6% изъ числа заболѣвшихъ.

Овечья оспа на овцахъ существовала въ одномъ селеніи Керенскаго уѣзда и 2-хъ селеніяхъ Краснослободскаго; заболѣло этою болѣзней 93, выздоровѣло 46 и пало 47; слѣдовательно процентъ надежда достигалъ 50, 5%.

Общія противъ эпизоотій мѣры. При появленіи повальныхъ на домашнемъ скотѣ болѣзней командированные врачи и губернской ветеринаръ принимали на мѣстѣ мѣры, указанныя уставомъ медицинской полиціи и особыми циркулярами и инструкціями Министерства Внутреннихъ Дѣлъ, по прекращенію эпизоотій. Независимо отъ сего словесно была разъясняема населенію сущность чумной эпизоотіи, ея заразительность и тѣ пути, которыми поражающее начало передается здоровымъ; за тѣмъ было указано какъ сберегать здоровый скотъ отъ зараженія. Въ зараженныхъ мѣстностяхъ были оставляемы фельдшера и коновалы (гдѣ такіе имѣлись) и снабжены медикаментами отъ земства и письменными отъ врачей наставленіями о поданіи пособія заболѣвшимъ и о производствѣ дезинфекціи.

Насильственные смерти.

Случаевъ насильственныхъ смертей въ 1879 году было: дѣтоубійствъ 12, смертоубійствъ 29 и самоубійствъ 31, а въ 1878 г.: дѣтоубійствъ 14, смертоубійствъ 30 и самоубійствъ 23. Жертвами дѣтоубійствъ въ 1879 году были 5 мальчиковъ и 7 дѣвочекъ, убійствъ 23 мужчины и 6 женщинъ и самоубійствъ 24 мужчины и 7 женщинъ.

Б о г а д ѣ л ь н и :

Богадѣлень въ Пензенской губерніи всего пять, изъ нихъ три находятся въ городѣ Пензѣ. Одна изъ этихъ богадѣлень состоитъ въ завѣдываніи земства, въ ней было призрѣваемыхъ въ 1879 году 46 человекъ (23 мужчины и 23 женщины), другая, открытая въ 1859 г. основана вдовою Статскаго Совѣтника Марьею Михайловною Киселевою, согласно завѣщанія мужа, для призрѣнія немущихъ пристанища престарѣлыхъ и увѣчныхъ обоюго пола, преимущественно изъ военныхъ чиновъ. На основаніи ВЫСОЧАЙШЕ утвержденного въ 29 день Мая 1856 года положенія о Киселевской богадѣльни, состоящей подъ непосредственнымъ покровительствомъ ГОСУДАРЫНИ ИМПЕРАТРИЦЫ и причисленной къ вѣдомству учрежденій ИМПЕРАТРИЦЫ МАРИИ, главный и непосредственный надзоръ за нею, безъ всякаго участія мѣстной администраціи, принадлежитъ учредительницѣ. Богадѣльня устроена на 20 мужчинъ и 50 женщинъ, но въ 1879 году въ ней призрѣвалось 97 человекъ (33 мужчины и 64 женщины); кромѣ сихъ лицъ имѣли въ богадѣльнѣ продовольствіе и помѣщеніе временно приходящіе на богомолье 252 человека (96 мужчинъ и 156 женщинъ). Средства этой богадѣльни состоятъ изъ 348.658 руб. основнаго капитала, образовавшагося изъ доходовъ съ недвижимымъ имѣній покойнаго Киселева, приписанныхъ къ богадѣльнѣ и изъ процентовъ съ самаго капитала. Третья богадѣльня, открытая въ 1869 году, на основаніи ВЫСОЧАЙШЕ утвержденного въ 3 день Августа 1868 года устава, учреждена Пензенскимъ городскимъ обществомъ и названа Александровскою. Богадѣльня эта предназначена для призрѣнія немущихъ престарѣлыхъ и увѣчныхъ мѣщанъ и цеховыхъ города Пензы. Она состоитъ въ завѣдываніи городского общества, подъ непосредственнымъ наблюденіемъ городской думы и управляется попечительнымъ совѣтомъ. Число призрѣваемыхъ не ограничено и зависитъ отъ средствъ заведенія, содержамаго на капиталъ въ 3000 руб., отчисляемый ежегодно изъ прибылей городского общественнаго банка и на добровольныя приношенія. Въ

1879 г. въ этой богадѣльнѣ призрѣвалось 75 человекъ (29 мужчинъ и 46 женщинъ).

Другія двѣ богадѣльни находятся, одна въ городѣ Саранскѣ, учреждена въ 1874 году купцомъ Коровинымъ и содержится на доходы (въ 800 руб.) съ 162 десятинъ земли, пожертвованной имъ въ пользу богадѣльни, даетъ приютъ 22 женщинамъ; другая въ Керенскомъ уѣздѣ, въ селѣ Черкасскомъ, содержится на капиталъ въ 3000 руб., пожертвованный помѣщицею Охотниковою, въ ней призрѣвалось 5 престарѣлыхъ женщинъ.

Къ числу благотворительныхъ заведеній принадлежитъ еще Александринскій дѣтскій приютъ въ Пензѣ, состоящій въ вѣдомствѣ учреждений ГОСУДАРЫНИ ИМПЕРАТРИЦЫ, въ немъ въ 1879 году получили приютъ со столомъ и съ обученіемъ грамотѣ и рукодѣльямъ 30 дѣвочекъ и—школа, съ мастерской для портнихъ и прачешною, открытая въ 1873 году обществомъ поощренія трудолюбія въ Пензѣ, въ которой въ 1879 году обучались 33 дѣвочки.

Народное просвѣщеніе.

Число учебныхъ заведеній въ Пензенской губерніи, сравнительно съ 1878 годомъ, увеличилось въ 1879 году на 7, въ числѣ которыхъ заключается два образцовыя двухклассныя училища. Число учащихся также увеличилось на 404 именно: 88 мальчиковъ и 316 дѣвочекъ.

Общее число учебныхъ заведеній въ 1879 году простиралось до 363 именно: 1 гимназія мужская, 1 женская, 2 прогимназіи мужскія, 2 женскія, 2 городскія четырехклассныя училища, 22 уѣздныхъ, и приходскихъ училищъ для мальчиковъ, 10 такихъ же училищъ для дѣвочекъ, 1 приютъ для дѣтей обоего пола, 2 частныя школы (пансіоны), 6 образцовыхъ двухклассныхъ училищъ, 2 образцовыя одноклассныя, 4 инородческія училища, 192 сельскія школы, для мальчиковъ, 6 такихъ же школъ для дѣвочекъ и 94 для дѣтей обоего пола, 1 школа при мастерской общества поощренія трудолюбія въ Пензѣ, 1 землемѣрное училище, 1 учительская семинарія, 1 духовная семи-

нарія, 3 духовныя уѣздныя училища и 9 женскихъ училищъ для дѣтей духовенства. Сверхъ того при Пензенской духовной семинаріи существуетъ воскресная школа и при девяти училищахъ—ремесленные отдѣленія.

Число учащихся во всѣхъ учебныхъ заведеніяхъ простиралось до 21.481, изъ нихъ 18496 мальчиковъ и 2985 дѣвочекъ, что, по отношенію къ общему числу населенія Пензенской губерніи, не превышаетъ 1, 6 процента. Въ частности же на 1000 жителей мужскаго пола приходится 28 учениковъ, а на 1000 женщинъ 4 ученицы.

Въ это число не вошли учащіеся въ татарскихъ школахъ, которыя хотя и подчинены, на общемъ основаніи, дирекціи народныхъ училищъ и училищнымъ совѣтамъ, но о состояніи ихъ не имѣется почти никакихъ свѣдѣній, кромѣ статистическихъ, потому что никто изъ начальствующихъ лицъ не посѣщаетъ ихъ, не зная татарскаго языка, на которомъ происходитъ школьное обученіе. Всѣхъ татарскихъ училищъ въ губерніи 77, въ томъ числѣ высшихъ (медресе) 23 и низшихъ (мектебе) 54; учащихся въ нихъ 3500 (2640 мальчиковъ и 860 дѣвочекъ), что, при 50,675 душахъ обоюго пола, составляетъ 6, 9% всего татарскаго населенія. Татарскія школы, имѣя строго религіозный и бытовой характеръ, находятся въ исключительномъ вѣдѣніи мѣстныхъ муллъ, которые, вмѣстѣ съ азанчи (помощники), занимаются и школьнымъ обученіемъ. Въ высшихъ училищахъ, или медресе, изучаются обряды мусульманской вѣры и Коранъ на арабскомъ языкѣ, а въ низшихъ преподается татарская грамота. Обученіе русской грамотѣ введено только въ одной татарской школѣ въ селѣ Шелдансѣ, Керенскаго уѣзда. Заботы учебнаго начальства о введеніи русской грамоты въ другихъ татарскихъ школахъ остаются до сихъ поръ тщетными, не смотря на широкую помощь въ содержаніи русскихъ классовъ, предлагаемую Министерствомъ Народнаго Просвѣщенія,—помощь, не требующую отъ сельскихъ обществъ никакихъ затратъ. Такое упорное нежеланіе татаръ обучать дѣтей своихъ русской грамотности слѣдуетъ приписать исключительно обскурантизму мусульманскаго духовенства, имѣющаго большое вліяніе на общество

и противодѣйствующаго благому намѣренію правительства единственно изъ одного религіознаго фанатизма. Доказательствомъ послѣдняго можетъ служить слѣдующее обстоятельство: татарскія общества въ селахъ Аксеновѣ и Кривозерья, Саранскаго уѣзда, представили въ 1879 году инспектору училищъ приговоръ, въ которомъ изъявили добровольное желаніе обучать дѣтей своихъ грамотѣ съ тѣмъ условіемъ, чтобы русскіе классы содержались на счетъ правительства и чтобы учитель русскихъ предметовъ былъ изъ природныхъ татаръ. Дѣло, казалось, слажено, потому что Министерство Народнаго Просвѣщенія отпустило необходимую для этого сумму, но достаточно было явиться въ эти села ахуну—и общества отказались отъ своего желанія.

Изъ общаго числа народныхъ училищъ въ 1879 году (341), подвѣдомыхъ дирекціи училищъ и училищнымъ совѣтамъ, 9 находятся въ Пензѣ, 31 въ другихъ уѣздныхъ и заштатныхъ городахъ и 301 въ селахъ и деревняхъ.

По уѣздамъ число народныхъ училищъ всѣхъ разрядовъ распределяется слѣдующимъ образомъ:

	Мужескихъ.	Женскихъ.	Для обою пола.
Въ Пензенскомъ	46	4	6
„ Ломовскомъ	24	3	18
„ Чембарскомъ	24	2	17
„ Краснослободскомъ	12	4	19
„ Мокшанскомъ	22	1	5
„ Саранскомъ	25	—	3
„ Керенскомъ	14	1	10
„ Городищенскомъ	22	1	9
„ Наровчатскомъ	15	1	7
„ Инсарскомъ	20	1	5
	<u>224</u>	<u>18</u>	<u>99</u>

Для распространенія въ народѣ полезныхъ ремесленныхъ знаній существуютъ при 9 училищахъ ремесленные классы.—Всякаго рода ремесло, за которое принимаются съ утилитарною цѣлью, какъ за

средство къ жизни, требуетъ извѣстной спеціальной подготовки, обусловливаемой болѣе или менѣе продолжительнымъ временемъ и количествомъ матеріальныхъ средствъ, затраченныхъ на это. Чѣмъ сложнѣе изучаемое ремесло, тѣмъ болѣе требуется времени и вспомогательныхъ учебныхъ средствъ на его изученіе. Соответственно различію въ трудности подготовки и количеству потраченного на это времени, устанавливается классификація качества работы и размѣръ заработной платы. Само собою разумѣется, что ремесленные занятія при народныхъ училищахъ не могутъ приготовить такихъ спеціалистовъ—ремесленниковъ, для которыхъ будущая профессія по ремеслу составляла бы источникъ и средства къ жизни, такъ какъ этому не соответствуютъ ни школьный возрастъ учащихся, ни физическія силы ихъ, ни время, посвящаемое для изученія извѣстнаго ремесла; для образованія ремесленниковъ—спеціалистовъ, въ полномъ значеніи этого слова, необходимы особенныя профессиональныя школы, ремесленные же занятія при начальныхъ училищахъ имѣютъ цѣлью научить воспитанниковъ ремесламъ на столько, на сколько это возможно при краткости учебного времени, и тѣмъ облегчить для нихъ занятія этими ремеслами въ будущемъ, еслибъ они пожелали усовершенствоваться въ нихъ; словомъ—дать имъ полезныя знанія и занятія, которыя служили бы къ развитію техническаго навыка и укрѣпленію физическихъ силъ. Не смотря на такую, по-видимому, скромную роль, на скудные матеріальныя средства, маловозрастность учащихся и краткосрочность ихъ пребыванія въ школѣ, ремесленные курсы достигаютъ своего назначенія, доказательствомъ чего можетъ служить весьма достаточная подготовка мальчиковъ къ работѣ,—подготовка такая, что многіе изъ оканчивающихъ курсъ могутъ уже работать сами, безъ помощи мастера. Занятія ремеслами идутъ и могутъ идти съ особеннымъ успѣхомъ при городскихъ училищахъ, по Положенію 31 Мая 1871 года, и при двухклассныхъ образцовыхъ училищахъ Министерства Народнаго Просвѣщенія, представляющихъ для успѣшнаго развитія ихъ два главныхъ условія: достаточныя матеріальныя средства и долгосрочность обученія, про-

должающагося отъ 5-ти до 6-ти лѣтъ и болѣе. Впрочемъ, и въ одноклассныхъ училищахъ, гдѣ школьное обученіе ограничивается болѣею частію тремя годами, нѣкоторые мальчики, по окончаніи курса въ школѣ, продолжаютъ посѣщать ремесленные классы для усовершенствованія себя въ избранномъ ремеслѣ. Въ истекшемъ году ремесленные занятія происходили при слѣдующихъ училищахъ и отнесли къ слѣдующимъ спеціальностямъ: при Ломовскомъ городскомъ четырехклассномъ училищѣ мальчики обучались сапожному и переплетному мастерствамъ, при Нижне-Шкафтинскомъ—столярному, при Пензенскомъ 1-мъ приходскомъ—сапожному, башмачному, столярному и переплетному, при Наровчатскомъ—сапожному и переплетному, при Чембарскомъ приходскомъ—столярному и токарному, при Мокшанскомъ приходскомъ—сапожному и башмачному, при Урейскомъ сельскомъ училищѣ, Краснослободскаго уѣзда—сапожному, башмачному и Сутягинскомъ, того же уѣзда—плетенію мебели и другихъ вещей изъ тальника. Последнему мастерству началъ обучать мальчиковъ учитель въ истекшемъ году и оно быстро развилось между взрослыми и въ другихъ селахъ, такъ какъ на изученіе его не требуется много времени и средствъ.

Матеріальныя средства ремесленныхъ курсовъ не одинаковы, лучше другихъ обезпечены они въ Ломовѣ, Краснослободскѣ, Чембарѣ Наровчатѣ, Пензѣ, Нижнемъ-Шкафтѣ и Уреяхъ. Въ Ломовѣ, Чембарѣ и Нижнемъ Шкафтѣ ремесленные курсы имѣютъ собственные помѣстительные дома, отдѣльно отъ училищъ, при коихъ они члелятся, въ Краснослободскѣ, Мокшанѣ и Уреяхъ ремесленные занятія происходятъ въ помѣщеніяхъ училищъ, но въ отдѣльныхъ комнатахъ, въ Наровчатѣ—въ наемномъ домѣ, въ Сутягинѣ—въ самомъ училищѣ и въ Пензѣ—въ домѣ Пензенскаго уѣзнаго училища. Въ минувшемъ году занятія ремеслами въ нѣкоторыхъ городскихъ училищахъ происходили въ послѣобѣденное время, для чего ученики должны были собираться въ училище въ другой разъ, часто изъ отдаленныхъ мѣстъ города, что влекло за собою большія неудобства, особенно въ зимніе короткіе дни, отнимая у учащихся много свободнаго времени. Для

устраненія этого неудобства сдѣлано распоряженіе, чтобы ремесла были включены въ число недѣльныхъ уроковъ по школьнымъ предметамъ и заканчивались бы до обѣда. Такое распредѣленіе ремесленныхъ занятій даетъ отдыхъ умственнымъ силамъ учащихся и освѣжаетъ ихъ физическія силы, замѣняя гимнастику.

Въ Ломовѣ на содержаніе ремесленныхъ классовъ отпускается ежегодно: отъ земства 200 руб., отъ города 200 р. и отъ Министерства Народнаго Просвѣщенія 300 р. Завѣдываетъ ремесленными курсами и распоряжается суммами инспекторъ городского училища, онъ же наблюдаетъ за учащимися во время занятій. Въ отчетномъ году обучалось 28 мальчиковъ сапожному ремеслу и 20 переплетному; изъ нихъ окончили курсъ и могутъ работать самостоятельно 2 сапожника и 2 переплетчика.

Въ Краснослободскѣ на содержаніе курсовъ ассигновано было въ нѣтекшемъ году отъ городского общества 273 р. и отъ земства 136 р. кромѣ того, отъ продажи издѣлій и отъ исполненія заказовъ выручено было 195 р. 35 к.—всего 640 р. 35 к. Обучившихся было 36 мальчиковъ, изъ нихъ: 15 сапожному мастерству, 13 переплетному и 8 столярному. Окончившихъ курсъ не было. Ремесленное отдѣленіе находится въ вѣдѣніи Краснослободскаго училищнаго совѣта, а надзоръ за учащимися во время занятій порученъ учителю приходскаго училища за особенное вознагражденіе.

На содержаніе Чембарскихъ ремесленныхъ классовъ въ 1879 году ассигновано было отъ города 100 р., отъ земства 300 р. и выручено отъ издѣлій мастерской до 300 р. Обучалось 30 человекъ, въ томъ числѣ 14 столярному мастерству и 16 токарному. Окончило курсъ 8 человекъ съ самостоятельной подготовкой. Наблюдаетъ за учащимися бывший штатный смотритель Чембарскаго уѣзднаго училища, а суммами распоряжается особенное попечительство.

На содержаніе Наровчатскихъ курсовъ уѣзднымъ земствомъ ассигнуется ежегодно 500 руб., которые расходуются на приобрѣтеніе матеріала, на жалованье мастерамъ и вознагражденіе учителя приходскаго училища, надзирающаго за учащимися во время занятій. Въ отчет-

номъ году обучалось 33 мальчика: изъ нихъ переплетному мастерству 17 и сапожному 16. Окончило курсъ 11.

Въ Пензѣ нѣтъ опредѣленной суммы на содержаніе ремесленныхъ классовъ, ни городъ, ни земство не принимаютъ въ этомъ никакого участія; они существуютъ, главнымъ образомъ, на счетъ частныхъ пожертвованій, и на деньги, выручаемыя отъ продажи издѣлій мастерской. Въ минувшемъ году поступило на содержаніе ихъ изъ разныхъ источниковъ 400 рублей. Всѣхъ учащихся изъ приходскаго и уѣзднаго училищъ было 64 человека, изъ нихъ окончило курсъ 12 съ такою подготовкою, что могутъ работать самостоятельно.

На содержаніе столярной мастерской при Нижне-Шкафтинскомъ образцовомъ двухклассномъ училищѣ отпускается ежегодно 115 руб. изъ суммъ Министерства Народнаго Просвѣщенія. Въ теченіе 1879 г. учащихся было 16, изъ нихъ 2 въ настоящее время работают уже самостоятельно, безъ помощи мастера. Издѣлія мастерской, принаровленные къ быту и потребностямъ крестьянъ, какъ то: сундуки, оконныя рамы и проч., имѣютъ постоянный сбытъ въ этомъ же селѣ въ базарные дни.

Въ Уреяхъ, Краснослободскаго уѣзда, на содержаніе курсовъ отпускается ежегодно уѣзднымъ земствомъ 265 руб. и сельскимъ обществомъ 50 руб. Въ отчетномъ году обучалось 19 мальчиковъ, изъ нихъ сапожному и башмачному ремесламъ 14 и столярному 5. Отъ продажи издѣлій мастерской выручено было въ теченіе года 224 руб. 90 к., которые израсходованы на содержаніе мастерской.

На содержаніе ремесленныхъ классовъ при Мокшанскомъ приходскомъ училищѣ отпущено было въ вѣтекшемъ году отъ земства и города 150 руб. и выручено отъ продажи издѣлій 50 руб. Учащихся въ теченіе года было 23, изъ нихъ 5 окончило курсъ съ самостоятельной подготовкой.

Изъ выбывшихъ въ теченіе года и окончившихъ курсъ ни одинъ не поступилъ въ другія мастерскія и не сдѣлался самостоятельнымъ мастеромъ, всѣ занялись торговлей или живутъ у родителей.

Для производства гнутой мебели, чѣмъ занимаются ученики Су-тягинскаго училища, Краснослободскаго уѣзда, не требуется никакихъ

затратъ, кромѣ пріобрѣтенія матеріала, т. е. тальника, или ивы песочной (*salix arenaria*), которая растеть на мѣстѣ производства въ изобиліи. Учитель обучаетъ мальчиковъ безвозмездно, а матеріаль доставляютъ родители учащихся. Я уже замѣтилъ выше, что производство это быстро распространяется между крестьянами. Я имѣлъ случай видѣть нѣсколько креселъ, стульевъ и корзины работы не учителя, а ученика: работа чистая, прочная и рисунокъ изящный.

Кромѣ перечисленныхъ здѣсь дополнительныхъ ремесленныхъ куреовъ для мальчиковъ, при каждомъ женскомъ училищѣ дѣвочки обучаются различнаго рода рукодѣлю: кройкѣ, шитью, вязанью и вышиванью, и въ нѣкоторыхъ училищахъ, какъ напр. въ Троицкомъ, Краснослободскаго уѣзда, достигаютъ очень хорошихъ результатовъ.

Въ теченіе 1879 года закрыто 5 училищъ по неудобству помѣщенія и неисполненію сельскими обществами принятыхъ ими на себя обязательствъ по отношенію къ содержанію школы и ремонту школьнаго помѣщенія.

Слѣдующія сельскія одноклассныя училища преобразованы въ образцовыя вѣдомства Министеретва Народнаго Просвѣщенія: въ с. Луинѣ, Мокшанскаго уѣзда, и въ с. Большой Ижморѣ, Керенскаго уѣзда—въ двухклассныя, а въ с. Пичилейкахъ, Городищенскаго уѣзда—въ одноклассное; Нижне-Ломовское городское женское училище преобразовано въ двухклассное.

Въ 1879 году открыто было 12 училищъ: 11 мужскихъ и 1 женское.

Сравнивая число открытыхъ училищъ въ отчетномъ году съ таковымъ же въ прошломъ, перевѣсъ окажется на сторонѣ прошлаго года, хотя и не значительнымъ числомъ, всего на 5; за то закрытыхъ училищъ въ 1879 году было меньше, чѣмъ въ предъидущемъ. Сельскія общества, принимая на себя обязательства ремонтировать школьныя помѣщенія, отопливать ихъ и нанимать прислугу, не всегда, къ сожалѣнію, исполняютъ эти обязательства въ точности и аккуратности, что и служитъ постоянною причиною закрытія училищъ. Прикорѣнное явленіе это, повторяющееся въ большей или меньшей

стенени ежегодно, показывает не столько равнодушіе крестьянъ къ своей школѣ, сколько небрежность сельскаго начальства и попечителей училищъ изъ крестьянъ. Наши крестьяне никогда почти не заглядываютъ въ школу, не знаютъ въ чемъ она нуждается, и все печеніе о ней сваливаютъ на попечителя, который часто выбирается весьма неудачно, и смотритъ на свои обязанности по школѣ, какъ на повинность. Обыкновенно случается такъ: гдѣ дѣятельный волостной старшина или попечитель училища, тамъ школа всегда въ порядкѣ и ни въ чемъ не нуждается.

Къ 1880 году общее число всѣхъ преподавателей, чиновниковъ и другихъ должностныхъ лицъ, служащихъ въ дирекціи народныхъ училищъ Пензенской губерніи, было 1012, въ томъ числѣ служащихъ при учебныхъ заведеніяхъ; непосредственно подчиненныхъ Министерству Народнаго Просвѣщенія 109, остальные 903—при училищныхъ совѣтахъ, находящихся въ совмѣстномъ вѣдѣніи Министерства и училищныхъ совѣтовъ; въ составъ послѣднихъ входятъ: 259 попечителей и попечительницъ училищъ, 285 законоучителей, 293 учителя и 66 учительницъ.

Наличное число попечителей и попечительницъ по сословію раздѣляется слѣдующимъ образомъ: дворянъ потомственныхъ и личныхъ 66, потомственныхъ почетныхъ гражданъ 4, духовнаго званія 12, купцовъ 29, мѣщанъ 8 и крестьянъ 143. Изъ приведеннаго сословнаго распредѣленія попечителей видно, что большая половина изъ нихъ принадлежитъ къ крестьянскому сословію. Содѣйствіе попечителей весьма важно для устройства и обезпеченія школъ и вообще для развитія народнаго образованія: являясь посредниками между школой и обществомъ, они своимъ нравственнымъ вліяніемъ на ту и другое и матеріальными пожертвованіями могутъ принести громадную пользу школьному дѣлу, но для этого необходимо, чтобы попечители стояли на высотѣ своего призванія и понимали бы всю святость обязанностей, возлагаемыхъ на нихъ обществомъ. Къ сожалѣнію, между попечителями есть много такихъ лицъ, которыя не сознаютъ всей важности служенія своему дѣлу народнаго образованія и

совершенно безучастно относятся къ училищамъ, ввѣреннымъ ихъ попеченію. Такимъ безучастіемъ въ нуждамъ и требованіямъ школы, по свидѣтельству уѣздныхъ училищныхъ совѣтовъ, отличаются преимущественно попечители изъ крестьянъ, между которыми есть много совершенно неграмотныхъ. Изъ свѣдѣній, доставленныхъ инспекторами народныхъ училищъ, оказывается, что въ числѣ 143 попечителей изъ крестьянъ и мѣщанъ 44 неумѣютъ ни читать, ни писать. На сколько нѣкоторые попечители изъ крестьянъ проникнуты сознаниемъ своего долга, можетъ служить слѣдующее обстоятельство: Керенскій училищный совѣтъ входилъ въ истекшемъ году съ представленіемъ въ губернской училищный совѣтъ объ увольненіи одного крестьянина отъ должности попечителя Рахманской школы, такъ какъ онъ, кромѣ того, что не заботился о нуждахъ ея, разгонялъ даже мальчиковъ изъ училища, не позволяя имъ учиться. Это отчасти показываетъ, что сельскія общества иногда легкомысленно относятся къ выбору лицъ, которымъ ввѣряютъ благоустройство своихъ школъ и ближайшее наблюденіе за ними.

Всѣхъ лицъ, занимающихся обученіемъ въ начальныхъ народныхъ училищахъ 656, въ томъ числѣ особенныхъ законоучителей 291, учителей 284 (изъ нихъ 12 преподаютъ и законъ Божій), помощниковъ ихъ 15, учительницъ 55 и помощницъ ихъ 11.

Всѣ преподающія лица, за исключеніемъ одной исправляющей должность учительницы и двухъ помощниковъ, имѣютъ право на обученіе или по образованію или по свидѣтельству, пріобрѣтенному испытаніемъ.

Личный составъ учащихся съ каждымъ годомъ постепенно совершенствуется продолжительной практикой и замѣной лицъ малоподготовленныхъ или неспособныхъ къ педагогической дѣятельности людьми болѣе благонадежными и специально приготовленными къ этому важному дѣлу. Убѣдиться въ этомъ можно, сравнивъ образовательный цензъ учащихся истекшаго года съ предъидущимъ: изъ 299 учителей и помощниковъ ихъ 38 кончили курсъ въ среднихъ учебныхъ заведеніяхъ, 16 вышли до окончанія въ нихъ полного курса, 56

кончили курсъ въ учительской семинаріи, 4 вышли изъ семинаріи до окончанія курса, 8 получили образованіе въ городскихъ училищахъ, по положенію 1872 г., 18 въ духовныхъ училищахъ, 150 въ уѣздныхъ училищахъ, 1 въ училищѣ для кантонистовъ и 8 получили домашнее образованіе. Изъ 66 учительницъ и ихъ помощницъ 1 кончила курсъ въ институтѣ, 30 въ гимназіяхъ или училищахъ 1 разряда, 16 въ прогимназіяхъ, 5 въ училищахъ 3-го разряда, 1 на педагогическихъ курсахъ и 13 получили домашнее образованіе. По отношенію къ учителямъ составъ ихъ по образованію въ истекшемъ году оказался значительно выше противъ предъидущаго года: въ 1878 году кончившихъ курсъ въ среднихъ учебныхъ заведеніяхъ было 19,8% общаго числа ихъ, а въ отчетномъ 26,41%. Между учительницами образовательный элементъ еще выше—46,96%.

Не слѣдуетъ упускать изъ виду, что одно образованіе не составляетъ еще хорошихъ качествъ учителя: педагогическая дѣятельность, особенно въ начальныхъ училищахъ, гдѣ учащіеся дѣлятся на группы, требуетъ, кромѣ общаго образованія, еще опытности, пріобрѣтаемой обыкновенно временемъ и практикой или спеціальной подготовкой; только такія лица становятся хорошими преподавателями, которые, получивъ извѣстное образованіе, необходимое для каждаго, готовящагося быть учителемъ въ начальныхъ училищахъ, усовершенствуютъ себя двухлѣтней или трехлѣтней практикой, и то при ревностномъ и добросовѣстномъ отношеніи къ дѣлу. Поэтому учебное начальство всегда дорожитъ старыми преподавателями, а при выборѣ новыхъ отдаетъ преимущество тѣмъ, кто получилъ большее образованіе и посылаетъ ихъ на мѣсто, предварительно подготовивши сколько-нибудь къ исполненію своихъ обязанностей, подъ руководствомъ опытныхъ учителей, въ городскихъ приходскихъ и образцовыхъ училищахъ.

Пензенская учительская семинарія произвела въ истекшемъ году третій выпускъ своихъ воспитанниковъ, и въ настоящее время въ составѣ учителей Пензенской губернии находится ихъ 56 человекъ, что составляетъ почти $\frac{1}{5}$ часть всего числа учащихся. Воспитанники

учительскихъ семинарій, какъ спеціалисты въ школьномъ обученіи, избравшіе для себя больше по призванію скромную долю сельскаго учителя, составляютъ лучшія педагогическія силы въ губерніи, о чемъ свидѣлствуютъ гг. инспекторы въ своихъ отчетахъ по обзору училищъ.

Какъ ни заботятся училищные совѣты о томъ, чтобы устранить очень вредныя для школьныхъ занятій послѣдствія, происходящія отъ частой смѣны преподающихъ лицъ, однако каждый годъ число, выбывающихъ учителей бываетъ довольно значительно. Происходить это, съ одной стороны, отъ скуднаго жалованья во многихъ еще училищахъ, невознаграждающаго трудныя обязанности сельскаго учителя, а съ другой, отъ того, что между преподавателями не мало есть такихъ лицъ, которые принимаются за школьныя занятія не по призванію; многія изъ нихъ смотрятъ на учительство или какъ на временное убѣжище отъ исполненія воинской повинности, или какъ на переходное занятіе, которое можно бросить во всякое время при первой представившейся возможности занять другую, лучшую должность. Ослабить это зло и заставить преподавателя дорожить своимъ мѣстомъ можно только однимъ жалованьемъ, которое бы прилично вознаграждало ихъ за труды, и дарованіемъ имъ служебныхъ правъ и преимуществъ больше тѣхъ, какими они въ настоящее время пользуются.

Въ теченіе отчетнаго года оставили учительскую должность въ начальныхъ народныхъ училищахъ 76 человекъ

Сравнивая паличное число законоучителей (291) съ числомъ одно-классныхъ начальныхъ училищъ (323), оказывается, что въ 32 училищахъ нѣтъ законоучителей, между тѣмъ какъ въ отчетахъ училищныхъ совѣтовъ показано только 13 вакантныхъ мѣстъ. Такого недостатка нѣтъ на самомъ дѣлѣ, это объясняется тѣмъ, что 7 законоучителей имѣютъ по двѣ школы и въ 12 училищахъ законъ Божій преподаютъ учителя—наставники, кончившіе курсъ въ духовной семинаріи. Порученіе одному лицу преподаванія всѣхъ школьныхъ предметовъ пріобрѣтаетъ важное значеніе въ учебно-воспитательномъ

смыслѣ, въ особенности по отношенію къ начальнымъ училищамъ: только при соединеніи въ рукахъ одного лица учебной и воспитательной части возможно примѣненіе принциповъ строгаго единства въ методахъ, приѣмахъ и въ послѣдовательности обученія, въ связи съ воспитательнымъ значеніемъ его. Къ сожалѣнію, не всегда и не вездѣ можно примѣнять эти начала здоровой педагогики, во первыхъ, по недостатку учителей—наставниковъ, а во вторыхъ, чтобы не лишить училища права выдавать свидѣтельства на льготу по воинской повинности 4 го разряда, такъ какъ, на основаніи законоположеній, только такія училища получаютъ полноправность на выдачу означенныхъ свидѣтельствъ, гдѣ есть два лица: учитель и законоучитель.

Всѣхъ учащихся по всѣмъ разрядамъ народныхъ училищъ въ истекшемъ году было 18921, въ томъ числѣ мальчиковъ 17044 и дѣвочекъ 1877, т. е. первыхъ 90,8% общаго числа, а во вторыхъ 9,92%. По разрядамъ учебныхъ заведеній они распредѣляется такъ: въ городскихъ и уѣздныхъ училищахъ обучается 1021, въ двухклассныхъ и одноклассныхъ начальныхъ училищахъ, находящихся въ непосредственномъ вѣдѣніи дирекціи народныхъ училищъ, 1104 и въ училищахъ, подвѣдомыхъ дирекціи училищъ, совмѣстно съ училищными совѣтами, 16796. Изъ 18921 учащагося 3833 обучаются въ городахъ и 15088 въ селахъ и деревняхъ. Такъ какъ городскія училища составляютъ 8% всего числа училищъ, то очевидно, что они многочисленнѣе сельскихъ: на каждое городское училище, считая въ томъ числѣ уѣздныя и частныя, приходится, среднимъ числомъ, 98 учащихся, а на каждое сельское—49.

Въ отчетномъ году число учащихся увеличилось противъ предъидущаго года какъ въ общемъ, такъ и въ частности по нѣкоторымъ разрядамъ учебныхъ заведеній. Въ общемъ увеличилось всего на 411, а въ частности, по разрядамъ учебныхъ заведеній:

а) Въ городскихъ четырехклассныхъ училищахъ—на 44, а въ уѣздныхъ на 50 уменьшилось, независимо отъ того, что одно уѣздное училище преобразовано въ городское.

б) Затѣмъ самое большое приращеніе учащихся было въ двухклассныхъ, одноклассныхъ и инородческихъ училищахъ вѣдомства Министерства Народнаго Просвѣщенія, именно на 331. Постепенный и ежегодный ростъ учащихся въ этихъ училищахъ показываетъ отчасти то сочувствіе, которымъ пользуются они у городскихъ и сельскихъ обществъ.

в) Число учащихся увеличилось также въ городскихъ, церковно-приходскихъ и частныхъ училищахъ, хотя и незначительно, судя по количеству послѣднихъ, всего на 164.

г) Для сельскихъ училищъ истекшій годъ былъ менѣе благоприятенъ, чѣмъ предъидущій: число учащихся въ нихъ уменьшилось на 89, а въ предъидущемъ приращеніе было на 1000 человекъ. Не слѣдуетъ упускать, однако, изъ виду, что прибыль учащихся въ предъидущемъ году была не нормальная, а, такъ сказать, форсированная, вслѣдствіе задержки естественнаго и постояннаго роста ихъ въ 1877 г. который былъ самымъ тяжелымъ годомъ для сельскаго населенія по случаю войны.

Свѣтлымъ явленіемъ представляется увеличеніе (на 252) дѣвочекъ въ общей массѣ учащихся, сравнительно даже съ 1878 годомъ, который былъ наиболѣе благоприятнымъ для роста учащихся. Каждая дѣвочка, выученная грамотѣ, составляетъ драгоценный залогъ, какъ будущая мать, для распространенія грамотности въ массѣ народа, ибо только отъ матери, у которой больше досуга и которой принадлежитъ первая роль въ первоначальномъ воспитаніи дѣтей, можно ожидать, что она обучитъ и дѣтей своимъ тому, чему сама училась. Поэтому прогрессивное, хотя и медленное, увеличеніе въ теченіе послѣднихъ трехъ лѣтъ числа учащихся дѣвочекъ очевиднымъ образомъ свидѣтельствуетъ о постепенномъ развитіи народнаго образованія въ Пензенской губерніи. Изъ отчетовъ училищныхъ совѣтовъ видно, что самое большое приращеніе учащихся дѣвочекъ было въ уѣздахъ: Пензенскомъ, Чембарскомъ и Ломовскомъ, въ которыхъ земство не скупится на народное образованіе, и наоборотъ, число ихъ уменьшилось въ уѣздахъ Инсарскомъ и Городищенскомъ, гдѣ земство и общество ассигнуютъ небольшую сумму на школы.

Въ 1879 году выбыло учащихся до окончанія курса 2958, окончили полный курсъ 1800. Сравнивая число учениковъ, выбывшихъ до окончанія курса въ отчетномъ году съ таковымъ же предъидущаго года, замѣтимъ что разницы въ этомъ отношеніи не произошло почти никакой: въ 1878 году выбыло 2937, а въ истекшемъ 2958; число же окончившихъ курсъ увеличилось на 127, при всемъ томъ, что во многихъ училищахъ Министерства Народнаго Просвѣщенія, недавно преобразованныхъ изъ низшаго разряда въ высшій, окончательнаго выпуска воспитанниковъ со всеѣмъ не было, потому что учебная программа еще не выполнена. Повторяющееся ежегодно приращеніе учениковъ, оканчивающихъ курсъ, въ связи съ прибылью вновь поступающихъ, служитъ яснымъ признакомъ, съ одной стороны, стремленія народа къ образованію, а съ другой—внутренняго улучшенія школьнаго дѣла. Изъ числа окончившихъ курсъ на долю городскихъ училищъ, считая тутъ городскія, уѣздныя и 2 церковно-приходскихъ въ Пензѣ, приходится 519 человекъ, или 28%, а на долю сельскихъ 1281, т. е. 72%.

Какъ ни значительно само по себѣ число учащихся въ народныхъ училищахъ Пензенской губерніи однако, сравнительно съ населеніемъ въ губерніи, число ихъ еще ограничено. Процентное отношеніе числа учащихся къ числу жителей въ губерніи (1.230.000) будетъ: 1, 53, т. е. 1 на 100 или 15 на 1000; въ частности же: учащіяся мальчики къ мужскому населенію составляютъ 2,9%, дѣвочки къ женскому 0,3%, другими словами: мальчиковъ приходится 29 на тысячу, а дѣвочекъ только 3 на 1000 или 30 на 10000.

Если взять процентное отношеніе учащихся въ городскихъ училищахъ къ городскому населенію, а въ сельскихъ къ сельскому, отдѣльно, то это отношеніе выразится въ слѣдующихъ цифрахъ: а) въ городахъ: 3,2%, т. е. 3 на 100 или 32 на тысячу; по различію пола: мальчиковъ къ мужскому населенію 5,06%, дѣвочекъ къ женскому—1,56% (сравнительно съ предъидущимъ годомъ учащихся мальчиковъ въ городахъ прибавилось на 1,0%, а дѣвочекъ на 0,4%); б) въ сельскихъ число учащихся обою пола къ сельскому населенію: 1,35%

т. е. 1 на 100 или 13 на 1000; по различію пола: мальчиковъ къ мужскому населенію: 2,57%, дѣвочекъ къ женскому: 0,16%, т. е. въ селахъ на 1000 жителей мальчиковъ учится 25, а дѣвочекъ только 1.

Процентное отношеніе учащихся къ населенію по уѣздамъ далеко неодинаково и зависитъ отъ числа училищъ и жителей въ каждомъ уѣздѣ. Чтобы означить точнѣе положеніе дѣла въ разныхъ уѣздахъ, представляю свѣдѣнія о числѣ учащихся въ каждомъ уѣздѣ:

Число учащихся къ 1 Января 1880 г.

У Ѣ З Д Ы:	Мальчи- чиковъ.	Дѣвочекъ.	Обоего пола.	Процентъ учащихся къ населенію.
Пензенскій	2852	343	3195	2,8%
Чембарскій	1955	211	2166	1,7%
Ломовскій	2889	373	3262	2,3%
Краснослободскій	1847	305	2052	1,5%
Саранскій	1443	12	1455	1 2%
Инсарскій	1109	109	1218	0,7%
Мокшанскій	1482	127	1609	1,6%
Наровчатскій	1067	122	1189	1,1%
Городищенскій	1281	190	1471	1,1%
Керенскій	1219	85	1304	1,1%
	17044	1877	18921	

Выведенное въ городахъ отношеніе учащихся къ городскому населенію нельзя считать абсолютно вѣрнымъ, такъ какъ при вычисленіи процентовъ не вошли въ расчетъ учащіеся другихъ учебныхъ заведеній, на примѣръ, въ Пензѣ, Краснослободскѣ и Саранскѣ, о коихъ не имѣется свѣдѣній въ дирекціи народныхъ училищъ. Число учениковъ въ воскресной школѣ при Пензенской духовной семинаріи какъ непостоянное, тоже не вошло въ общее число учащихся.

Разсматривая отдѣльно отношеніе городскихъ училищъ къ городскому населенію, а сельскихъ къ населенію сельскому, находимъ, что 1 городское училище приходится на 2800 жителей, а 1 сельское на 3668 сельскихъ жителей.

Городскія училища, учрежденныя по Положенію 31 Мая 1872 года, существуютъ: два четырехклассныя училища въ городахъ Нижнемъ-Ломовѣ и Саранскѣ и одно двухклассное въ Чембарѣ, все они преобразованы изъ уѣздныхъ училищъ и Чембарское только въ истекшемъ году, Ломовское и Саранское городскія училища, со времени открытія своего, съ 1875 г., до сихъ поръ не получили еще правильной организаціи, какъ того требуетъ положеніе о нихъ, за недостаткомъ подготовленныхъ для этого учителей; до сего времени въ томъ и другомъ только въ низшихъ двухъ классахъ введена классная система преподаванія, положенная въ основу городскихъ училищъ, въ остальныхъ преподаваніе предметное, поэтому нѣкоторыя стороны учебно-воспитательнаго дѣла въ этихъ училищахъ не могли еще, конечно, установиться надлежащимъ образомъ. Несмотря на то, что преподаваніе въ названныхъ училищахъ не организовано еще какъ слѣдуетъ, преподаватели ведутъ дѣло согласно съ программами, утвержденными Министерствомъ для этихъ заведеній, и съ объяснительными записками къ нимъ, и стараются всеми мѣрами содѣйствовать къ умственному и нравственному развитію учащихся, заботясь о томъ, чтобы обученіе имѣло и воспитательный характеръ. Преподаваніе предметовъ концентрическое; для болѣе прочнаго усвоенія учащимися различныхъ научныхъ свѣдѣній употребляются различные наглядныя пособія, чтобы упростить науку: такъ, при изученіи физики, дѣлаются опыты, ученики знакомятся наглядно съ устройствомъ и примѣненіемъ физическихъ аппаратовъ; естественныя свѣдѣнія проходятся при помощи образцовъ по минералогіи, зоологіи и ботаникѣ, а въ лѣтнее время дѣлаются по временамъ экскурсіи; по всемъ предметамъ ведутся классныя и домашнія письменныя работы, съ цѣлью пріучить воспитанниковъ къ самостоятельному труду и къ связному и логическому изложенію своихъ мыслей. Классныя занятія съ учениками, раздѣленными на двѣ группы, поставлены на вѣрныхъ педагогическихъ началахъ: въ то время, когда учитель занятъ съ одной группой какимъ-нибудь предметомъ, ученики другой группы выполняютъ письменную работу, большею частію потому же пред-

мету, подъ руководствомъ учителя. Дѣло показало, что нѣкоторые преподаватели, преимущественно прослушавшіе трехгодичный учебный курсъ въ учительскомъ институтѣ, ведутъ преподаваніе математически—правильно, строго—последовательно и вообще съ большимъ педагогическимъ тактомъ, чѣмъ, такъ называемые, „прикомандированные“ учителя изъ уѣздныхъ училищъ.

Положеніе учебной части въ Ломовскомъ и Саранскомъ училищахъ немного измѣнилось, сравнительно съ прошлымъ годомъ, и состояніе ея можно признать вполне удовлетворительнымъ по всемъ предметамъ, за исключеніемъ русскаго языка въ третьемъ классѣ въ обоихъ училищахъ и отчасти исторіи въ остальныхъ. Причину пониженія успѣховъ по этимъ предметамъ въ Ломовскомъ училищѣ слѣдуетъ приписать отчасти педагогическимъ недостаткамъ преподавателя, а больше пожару, истребившему въ іюнѣ мѣсяцѣ училище. До 3-го октября, пока не отстроено было училищное зданіе, ученіе происходило въ наемномъ домѣ до такой степени тѣсно, что $\frac{1}{3}$ учениковъ положительно не могла посѣщать классовъ, по недостатку мѣста, къ этому присоединилось еще, то неудобство, что нѣкоторые классы размѣщены были въ двухъ разныхъ комнатахъ, такъ что учителю не было физической возможности вести правильно и успѣшно свои занятія.—Въ Саранскомъ училищѣ русскій языкъ и исторія оказались слабѣ прочихъ предметовъ потому, что одинъ изъ преподавателей командированъ былъ на дополнительные педагогическіе курсы въ учительскій институтъ, и преподаваніе свободныхъ предметовъ (русскаго языка и исторіи въ 3 классѣ) пришлось поручить лицамъ, не оправдавшимъ ожиданія.

Что касается учебной части въ двухклассномъ городскомъ училищѣ въ Чембарѣ, то о состояніи ея нельзя сказать пока ничего определеннаго, по случаю недавняго открытія его. Вновь назначенный учитель обладаетъ научными свѣдѣніями, необходимыми для городского учителя, знакомъ достаточно съ методиками предметовъ, входящихъ въ курсъ городскихъ училищъ, и ведетъ дѣло правильно, разумно и основательно.

Изъ дополнительныхъ предметовъ въ городскихъ училищахъ преподаются: пѣніе гимнастика и ремесла, послѣднія въ одномъ только Ломовскомъ училищѣ. Пѣніе поставлено хорошо въ Чембарскомъ и особенно въ Саранскомъ училищѣ: ученики поютъ очень стройно молитвы, духовные и народные гимны, и изъ лучшихъ голосовъ въ обонхъ училищахъ образованы хоры пѣвчихъ, которые, при участіи преподавателей и постороннихъ лицъ, поютъ въ церкви очень стройно.

Нравственно воспитательная сторона во всѣхъ городскихъ училищахъ находится въ весьма удовлетворительномъ состояніи, и поведеніе учениковъ въ минувшемъ году было примѣрное. Училищное начальство никакихъ строгихъ мѣръ наказанія не употребляетъ, а ограничивается, въ случаѣ невзбѣжности, выговоромъ, лишеніемъ мѣста въ классѣ, непродолжительнымъ арестомъ, уменьшеніемъ балла въ поведеніи и обращеніемъ къ родителямъ съ просьбою о содѣйствіи по отношенію къ провинившимся. Надзоръ за учащимися какъ въ стѣнахъ заведенія, такъ и внѣ ихъ, установленъ правильный и неослабный, и классные наставники, по примѣру прошлаго года, посѣщая квартиры, вникали во всѣ нужды и требованія учащихся, стараясь, повозможности, устранять всѣ причины, неблагопріятно вліяющія на учебную или нравственную сторону учащихся. Къ участію въ наблюденіи за учащимися внѣ стѣнъ заведенія привлечены были и родители, принявшія на себя нѣкоторыя обязательства, по указанію учебнаго начальства. Вообще о городскихъ училищахъ слѣдуетъ замѣтить, что они не смотря на недавнее существованіе свое, умѣли заслужить сочувствіе мѣстнаго общества.

Уѣздныя училища постепенно сокращаются, по случаю преобразованія ихъ въ городскія по положенію 31-го Мая 1872 года. Къ 1 Января 1880 г. въ Пензенской губерніи осталось 5 училищъ, они находятся въ городахъ: Пензѣ, Мокшанѣ, Городищахъ, Наровчатѣ и Краснослободскѣ, послѣднее представлено къ преобразованію въ городское трехклассное съ будущаго учебнаго года.— По обстановкѣ своей въ учебномъ отношеніи уѣздныя училища уступаютъ городскимъ и,

матеріальное положеніе ихъ находится въ менѣе благопріятныхъ условіяхъ, чѣмъ городскихъ училищъ; къ тому же, при теперешнемъ переходномъ состояніи ихъ, нелегко находить для нихъ и учителей. Не смотря на все это, учебно-воспитательная часть въ нихъ улучшилась, сравнительно съ прежними годами, а въ нѣкоторыхъ изъ нихъ находится вполнѣ въ цвѣтущемъ состояніи, что слѣдуетъ приписать трудамъ и усердію штатныхъ смотрителей и учителей. Большинство преподавателей относились весьма добросовѣстно къ своимъ обязанностямъ, многіе изъ нихъ, неправляя вакантныя должности по другимъ предметамъ, должны были вести письменныя работы по двумъ предметамъ, составлять конспекты, готовиться къ урокамъ, поправлять ученическія тетрадки и проч. и кромѣ того, исполнять нелегкія обязанности по надзору за учащимися, принятыя на себя ими добровольно безъ всякаго вознагражденія. Познанія учащихся въ законѣ Божіемъ по всеѣмъ отдѣламъ этого предмета: библейской исторіи, катехизису и богослуженію достигли очень хорошихъ результатовъ во всеѣхъ училищахъ, только въ Пензенскомъ они нѣсколько слабѣе и не отличаются отчетливостію и полнотою. Успѣхи по русскому языку находятся въ неудовлетворительномъ состояніи въ Пензенскомъ и Наровчатскомъ училищѣ. Причину упадка этого предмета слѣдуетъ объяснить частою перемѣною учителей, а въ Пензѣ, кромѣ того, и многолюдностію классовъ. Въ остальныхъ училищахъ русскій языкъ шелъ весьма удовлетворительно. Все грамматическія положенія изучались на образцахъ живой рѣчи, въ связи съ письменными упражненіями. Письменныя работы практиковались какъ по русскому языку, такъ и по остальнымъ предметамъ, и много способствовали къ приобрѣтенію учениками навыка правильно излагать свои мысли на бумагѣ и къ очищенію рѣчи ихъ отъ провинціализмовъ. Преподаваніе исторіи и географіи шло успѣшно во всеѣхъ училищахъ. При изученіи отечественной исторіи преподаватели заботились о томъ, чтобы изученію этому придать не только образовательный но и воспитательный характеръ, обращая особенное вниманіе учащихся на значеніе русской народности и на

выдающіяся историческія личности, оказавшія услуги отечеству. Успѣхи учащихся по ариѳметикѣ и геометріи хороши въ училищахъ: Краснослободскомъ, Мокшанскомъ и Городищенскомъ: ученики обладаютъ прочными и основательными знаніями этихъ предметовъ и навыкомъ въ рѣшеніи задачъ; въ Пензенскомъ же и Наровчатскомъ училищахъ свѣдѣнія учениковъ по этимъ предметамъ нельзя признать удовлетворительными, по причинамъ, указаннымъ выше. Черченіе, чистописаніе и рисованіе преподавалось специалистами только въ Мокшанскомъ, Городищенскомъ и Краснослободскомъ училищахъ, въ остальныхъ мѣста учителей искусствъ были вакантны, и свободные уроки этихъ предметовъ поручались наличному составу преподавателей, отъ которыхъ нельзя, было, конечно и требовать успешнаго выполненія возложенныхъ на нихъ обязанностей.

Кромѣ обязательныхъ предметовъ, ученики во всехъ уѣздныхъ училищахъ обучались гимнастикѣ и пѣнію, а въ Пензѣ нѣкоторые ремесламъ. Обученіе пѣнію раздѣлялось на общее, когда все ученики подъ руководствомъ регента, пѣли молитвы и народныя гимны, и частное, когда занимались съ учителемъ только способнѣйшіе изъ нихъ, обладающіе хорошими голосами и участвующіе въ церковномъ хорѣ.

Воспитательная сторона въ уѣздныхъ училищахъ шла неразрывно съ учебной и составляла главную задачу педагогическихъ совѣтовъ и постоянную заботливость штатныхъ смотрителей. Предметомъ педагогическихъ сужденій служили большею частію изысканія различныхъ мѣръ къ улучшенію учебно-воспитательной части; постановленія педагогическихъ собраній всякій разъ препровождались въ дирекцію училищъ, которая слѣдила за дѣятельностію ихъ и давала имъ надлежащее направленіе. Помимо надзора за учениками въ стѣнахъ заведенія, для чего заведено было дежурство учителей, штатные смотрители и преподаватели посѣщали квартиры воспитанниковъ, особенно слабоуспѣвающихъ, помогали имъ въ занятіяхъ, снабжали бѣднѣйшихъ изъ нихъ книгами на спеціальныя средства, а въ нѣкоторыхъ училищахъ одеждою и обувью на счетъ благотворителей. По

истеченіи каждаго мѣсяца, ученикамъ выдавались табели, для представленія родителямъ, въ которыхъ обозначались успѣхи и поведеніе ихъ, пропуски уроковъ и посѣщеніе храма Божія.

Двухклассныя народныя училища городскія и сельскія вѣдомства Министерства Народнаго Просвѣщенія находятся: одно женское, въ Чембарѣ, одно такое же въ Ломовѣ, и шесть сельскихъ образцовыхъ въ уѣздахъ: Чембарскомъ—с. Поимѣ, Ломовскомъ—въ с. Головинщинѣ, Краснослободскомъ—Троицкѣ, Керенскомъ—въ с. Большой Ижморѣ, Мокшанскомъ—въ с. Дунинѣ и Городищенскомъ—въ с. Нижнемъ-Шкафтѣ; первыя 5—мужскія, а послѣднее—для обоюго пола. Въ Чембарскомъ и Ломовскомъ училищахъ обученіе производится по программѣ, утвержденной Министерствомъ Народнаго Просвѣщенія для городскихъ приходскихъ двухклассныхъ училищъ, а въ сельскихъ—на основаніи инструкціи для образцовыхъ училищъ. Всѣ поименованныя училища обставлены вполне удовлетворительно со стороны помещенія, классной мебели и учебныхъ пособій, и учебная часть въ нихъ находится въ удовлетворительномъ состояніи по всемъ предметамъ безъ исключенія. Пятилѣтній курсъ, продолжительность учебного года (съ августа и до половины іюня), хорошій составъ преподавателей, очень приличная школьная обстановка—все это вмѣстѣ даетъ возможность преподавателямъ выполнить учебную программу подробно и основательно. Всѣ двухклассныя училища, кромѣ трехъ недавно открытыхъ, можно распредѣлять въ слѣдующемъ порядкѣ постепенности по успѣхамъ преподаванія въ нихъ: первое мѣсто принадлежитъ Троицкому училищу, затѣмъ Поимскому, за нимъ Головинщинскому, потомъ Чембарскому и, наконецъ, Нижне-Шкафтинскому. Въ послѣднемъ познанія учащихся оказались слабѣе, сравнительно съ прежними годами, чему причиной была эпидемическая болѣзнь—скарлатина, свирѣпствовавшая въ этомъ селѣ осенью, вслѣдствіе чего ученіе прекращено было на 6 недѣль. Двухклассныя образцовыя училища успѣли пріобрѣсти полное довѣріе общества, благодаря хорошей организаціи своей опытности и усердію преподавателей и надзору лицъ учебного вѣдомства; число учащихся въ нихъ возрастаетъ

съ каждымъ годомъ и это особенно замѣтно въ Поимскомъ училищѣ, чему нельзя не порадоваться, такъ какъ въ селѣ этомъ очень много раскольниковъ. Въ Поимскомъ училищѣ существуетъ поэтому параллельное отдѣленіе 1-го класса, содержимое земствомъ, съ особеннымъ учителемъ.

Во всѣхъ образцовыхъ училищахъ учащіеся обучаются воздушной гимнастикѣ и хоровому пѣнію, какъ церковному, такъ и свѣтскому, а въ Нижне-Шкафтинскомъ, кромѣ того, и столярному ремеслу.

Начальныя одноклассныя народныя училища дѣлятся на городскія, мужскія и женскія, и на сельскія.

Всѣхъ городскихъ народныхъ училищъ, вмѣстѣ съ двумя церковно-приходскими, находящимися въ Пензѣ, 27, въ томъ числѣ мужскихъ 18 и женскихъ 9. Матеріальное положеніе многихъ изъ нихъ улучшилось, сравнительно съ предшествовавшимъ годомъ, потому что нѣкоторыя городскія общества и земства увеличили средства на содержаніе ихъ. Жалованье учителей въ городскихъ училищахъ можно считать обезпеченнымъ въ достаточной степени: средняя годовая цифра содержанія ихъ составляетъ 320 р., а помощникамъ ихъ 180 р. Городскія училища, будучи хорошо обезпечены и не испытывая ни въ чемъ недостатка, находятся въ лучшемъ положеніи, чѣмъ сельскія какъ относительно помѣщенія, такъ и учебной обстановки. Учебный годъ въ нихъ обнимаетъ время съ половины Августа и до половины Іюня; время для поступленія въ школу—строго опредѣленное, и потому учащіеся, по своему развитію и познаніямъ, дѣлятся правильно на 3 группы, съ годичнымъ курсомъ въ каждой изъ нихъ; занятія въ нихъ, находясь подъ ближайшимъ наблюденіемъ учебнаго начальства, идутъ правильно и непрерывно; классы ученики посѣщаютъ аккуратно—все это, взятое вмѣстѣ, при хорошей училищной обстановкѣ, много способствуетъ къ развитію и преуспѣянію въ нихъ учебной части, и, дѣйствительно, послѣдняя поставлена, можно сказать, прочно и хорошо во всѣхъ городскихъ училищахъ мужскихъ и женскихъ. Экзамены, произведенные въ Іюнѣ 1879 года ученикамъ приходскихъ училищъ какъ въ Пензѣ, такъ и въ другихъ городахъ,

доказали, что познанія ихъ по всеѣмъ предметамъ школьнаго обученія превосходятъ таковыя же учениковъ сельскихъ училищъ. Въ 1879 году окончило полный курсъ въ городскихъ училищахъ 342, что составляетъ 21% всего числа учащихся, кончившихъ курсъ въ одноклассныхъ училищахъ, изъ нихъ 279 мальчиковъ удостоились получить свидѣтельства на льготу 4 го разряда по отбыванію воинской повинности.

Говоря о состояніи сельскихъ одноклассныхъ училищъ, ихъ необходимо раздѣлить на а) училища, находящіяся въ совмѣстномъ заведѣваніи училищныхъ совѣтовъ и инспекторовъ народныхъ училищъ, и б) на образцовыя и инородческія, состоящія въ исключительномъ ведѣніи дирекціи училищъ. Первыхъ 290, а вторыхъ 6.

Между низшими учебными заведеніями сельскія школы занимаютъ первое мѣсто какъ по численности своей, такъ и по значенію, какое онѣ имѣютъ въ дѣлѣ образованія народа. По средствамъ содержанія, получаемымъ ими изъ разныхъ источниковъ, онѣ раздѣляются на нѣсколько группъ, именно: 38 содержатся земствомъ, 38 получаютъ содержаніе отъ земства, сельскихъ обществъ и частныхъ лицъ, 203 содержатся земствомъ, съ пособіемъ отъ сельскихъ обществъ, 3—сельскими обществами, 1 получаетъ содержаніе отъ частныхъ лицъ и, наконецъ, 7—отъ частныхъ лицъ, съ пособіемъ отъ земства и сельскихъ обществъ. Матеріальное положеніе сельскихъ училищъ въ 1879 году улучшилось, сравнительно съ предшествовавшимъ годомъ, въ Наровчатскомъ уѣздѣ: земское собраніе возвысило ассигновку на школы и прибавило жалованье учителямъ, назначивъ однимъ, прослужившимъ не болѣе двухъ лѣтъ, 180 руб., а свыше двухъ лѣтъ—240 руб., какъ болѣе опытнымъ; въ остальныхъ уѣздахъ матеріальное обезпеченіе немного измѣнилось къ лучшему, измѣненіе было только въ частности по нѣкоторымъ училищамъ. Виѣшнее устройство и благосостояніе сельскихъ школъ вообще нельзя назвать вполне удовлетворительнымъ; въ этомъ отношеніи Пензенская губернія представляетъ замѣчательныя крайности: есть уѣзды, гдѣ школы поставлены на прочныхъ началахъ, удовлетворяютъ своему назначенію и

имѣютъ всѣ данныя къ прогрессивному развитію своему, въ другихъ онѣ весьма мало обезпечены и существованіе ихъ зависитъ отъ случайностей. Благосостояніе сельскихъ школъ находится въ прямой зависимости отъ участія въ дѣлѣ народнаго образованія уѣздныхъ земствъ и дѣятельности отдѣльных лицъ—предсѣдателей или членовъ училищныхъ совѣтовъ: въ тѣхъ уѣздахъ, гдѣ земство ассигнуетъ болѣе значительныя суммы на народное образованіе и гдѣ есть дѣятели, для которыхъ дороги успѣхи школьнаго дѣла и которые относятся къ нему неслучайно, тамъ школы, по своей внѣшней обстановкѣ и учебнымъ силамъ, удовлетворяютъ своему назначенію; въ другихъ же уѣздахъ, гдѣ содержаніе училищъ зависитъ исключительно или преимущественно отъ сельскихъ обществъ, небогатыхъ средствами, тамъ они находятся въ менѣе благопріятныхъ условіяхъ. Что касается училищъ, содержимыхъ частными лицами, съ пособіемъ или безъ пособія отъ земства и общества, то всѣ они хорошо обезпечены и нужды ни въ чемъ не терпятъ, по той естественной причинѣ, что существованіемъ своимъ они обязаны лицамъ, дѣйствительно сочувствующимъ народному образованію. Къ уѣздамъ, въ которыхъ училища прилично обезпечены и начальное образованіе все болѣе и болѣе развивается и упрочивается, благодаря сочувствію къ нему земства, слѣдуетъ отнести: Пензенскій, Чембарскій, Керенскій, Ломовскій, Наровчатскій и отчасти Мокшанскій и Краснослободскій. Большая часть училищъ въ этихъ уѣздахъ имѣютъ приличные помѣщенія, за небольшимъ исключеніемъ, въ общественныхъ домахъ, нарочито для этого выстроенныхъ, меньшая—при церковныхъ сторожкахъ, или волостныхъ правленіяхъ; классныя комнаты въ нихъ достаточно просторны, высоки, свѣтлы и вообще приспособлены къ школьнымъ занятіямъ; при многихъ училищахъ имѣются квартиры для учителей, а гдѣ квартиръ нѣтъ въ натурѣ, учителя получаютъ во многихъ уѣздахъ квартирныя деньги. Классная мебель болѣею частью удовлетворяетъ своему назначенію, въ учебныхъ и классныхъ принадлежностяхъ не ощущается особеннаго недостатка, потому что при земскихъ управахъ или училищныхъ совѣтахъ имѣются книж-

ные склады, которые снабжаются книгами и учебными пособиями на счет земства и изъ суммъ Министерства Народнаго Просвѣщенія.

Постройка и ремонтъ школьныхъ зданій, застрахованіе ихъ отъ огня, отопленіе и освѣщеніе во всехъ уѣздахъ, лежитъ исключительно на обязанности сельскихъ обществъ. Прислугой пользуются школы или общео съ волостными правленіями и церквами, или имѣютъ отдѣльныхъ сторожей, напимаемыхъ обществомъ. Конечно, случается нерѣдко, что сельскія общества не исполняютъ обязательства содержать школу въ порядкѣ: послѣдняя долго иногда не ремонтируется, дѣлается поэтому холодною терпитъ недостатокъ въ топливѣ, доставляемомъ несвоевременно, и проч.; подобные факты приходится заносить каждый годъ въ отчеты; потому что они составляютъ неизбежное явленіе въ школьной жизни болѣе или менѣе въ каждомъ уѣздѣ, и зависятъ, какъ я упомянулъ въ началѣ отчета, не столько отъ нерадѣнія общества къ своей школѣ, сколько отъ бездѣйствія сельскихъ властей и попечителей. Еще больше въ каждомъ уѣздѣ можно встрѣтить училищъ, содержимыхъ грязно, неряшливо и нечисто; такую непорядливость въ школѣ нельзя не поставить въ укоръ нашимъ учителямъ, изъ которыхъ многіе, къ сожалѣнію, сами не привыкли къ чистотѣ и опрятности и которыя воображаютъ, что вся обязанность ихъ исчерпывается умениемъ научить дѣтей читать да писать.

Полезность и значеніе чистоты въ школѣ недостаточно, по видимому, оцѣнивается членами училищныхъ совѣтовъ, изъ коихъ многіе не обращаютъ на это вниманія, при посѣщеніи училищъ; борются съ этимъ школьнымъ недостаткомъ приходится однимъ только инспекторамъ училищъ. Въ высшей степени желательно было бы для гигиеническихъ и образовательныхъ цѣлей, чтобы уѣздные исправники, какъ члены училищныхъ совѣтовъ, имѣющіе возможность чаще другихъ бывать въ школѣ, обратили должное вниманіе на чистоту и порядокъ въ школѣ; участіемъ ихъ въ этомъ дѣлѣ можно достигнуть желаемого, потому что они имѣютъ вліяніе на сельскихъ властей, отъ которыхъ многое зависитъ. Въ 1876 году состоялось весьма по-

лезное постановленіе Пензенскаго уѣзднаго земскаго собранія о томъ, чтобы земскія врачи, объѣзжая свои участки, посѣщали школы, вникали въ школьную обстановку въ гигиеническомъ отношеніи, осматривали учащихся и освобождали бы отъ ученія дѣтей больныхъ, особенно могущихъ заразительно дѣйствовать на своихъ товарищей, и слабо развитыхъ физически, и обо всемъ, что найдутъ нужнымъ, сообщали бы училищному совѣту для должнаго распоряженія; такое постановленіе вполнѣ заслуживало того, чтобы и другія земства сдѣлали подобное распоряженіе въ своихъ уѣздахъ, но, къ сожалѣнію, постановленіе это осталось безъ подражанія.

Жалованье сельскихъ учителей въ Пензенской губерніи весьма различно не только въ разныхъ уѣздахъ, но и въ одномъ и томъ же уѣздѣ. Средняя годовая цифра содержанія ихъ 210 руб., по жалованье отдѣльныхъ учителей колеблется отъ 150 до 360 руб., а помощниковъ ихъ—отъ 120 до 180 руб. Въ уѣздахъ Пензенскомъ и Наровчатскомъ оно зависитъ отъ количества лѣтъ службы каждаго изъ преподавателей, и опредѣляется тремя окладами: 180 руб., 240 руб. и 300 руб.; низшій окладъ жалованья назначается лицамъ, вновь опредѣляемымъ на службу; по истеченіи двухъ лѣтъ, они получаютъ 240 р., а черезъ 5 лѣтъ всей службы—300 руб. (въ одномъ Пензенскомъ уѣздѣ); учителямъ, получившимъ спеціальную подготовку въ учительской семинаріи, назначается сразу высшій окладъ жалованья, независимо отъ количества лѣтъ службы каждаго изъ нихъ. Въ Ломовскомъ уѣздѣ матеріальное положеніе преподавателей улучшается черезъ каждые пять лѣтъ прибавкою жалованья въ размѣрѣ 50% получаемого ими содержанія. Кромѣ этого, училищный совѣтъ возвышаетъ жалованье способнѣйшимъ учителямъ и раньше истеченія 5-ти лѣтъ. Въ уѣздахъ: Чембарскомъ, Керенскомъ, Мокшанскомъ и Краснослободскомъ размѣръ учительскаго жалованья колеблется отъ 150 до 360 р. и зависитъ отъ усмотрѣнія училищнаго совѣта, который опредѣляетъ его, соображаясь съ педагогическими способностями и усердіемъ преподающихъ лицъ. Въ остальныхъ уѣздахъ, гдѣ крестьяне главные участники въ содержаніи училищъ, жалованье разное въ каждой школѣ.

Средній размѣръ жалованья законоучителей въ губерніи—40 руб., но въ Наровчатскомъ, Мокшанскомъ и Саранскомъ уѣздахъ, гдѣ законоучители получаютъ по урочную плату (50 коп. за дѣйствительно данный урокъ) средняя цифра годоваго жалованья ихъ простирается до 55 руб. Изъ приведенныхъ данныхъ можно вывести относительное понятіе о матеріальномъ положеніи сельскихъ учителей въ Пензенской губерніи. Хотя слѣдуетъ считать, что содержаніе ихъ, въ теченіе 5-ти лѣтъ, со времени введенія положенія о народныхъ училищахъ 1874 г., увеличилось почти вдвое (въ 1874 г. средняя цифра содержанія ихъ была 120 руб.), тѣмъ не менѣе, однакожь, нельзя признавать его достаточнымъ, совершенно обезпечивающимъ существованіе этихъ тружениковъ.

Невозможенъ достаточное матеріальное обезпеченіе многихъ училищъ и болѣе чѣмъ скромное содержаніе учителей во многихъ еще уѣздахъ естественно имѣютъ неблагопріятное вліяніе на успѣхи начальнаго обученія въ сельскихъ школахъ. При всемъ томъ, сравнивая отчетный годъ съ предшествовавшимъ, нельзя не замѣтить постепеннаго улучшенія всѣхъ сторонъ школьнаго дѣла въ сельскихъ училищахъ. Это подтверждается, во первыхъ болѣе приличной внѣшней обстановкой во многихъ училищахъ, во вторыхъ пополненіемъ персонала учителей съ большимъ образованіемъ, какъ замѣчено было выше, и, наконецъ, увеличеніемъ окончившихъ полный курсъ ученія.

Въ 1878 году окончилъ курсъ во всѣхъ сельскихъ училищахъ 1123, а въ нынѣшнемъ 1281, при всемъ томъ, что во многихъ образцовыхъ училищахъ выпускнаго экзамена вовсе не было, по недавнему существованію ихъ. Количество выданныхъ свидѣтельствъ на льготу 4-го разряда по отбыванію воинской повинности также увеличилось, сравнительно съ предшествовавшимъ годомъ, на 46. Ниже слѣдующая таблица показываетъ нагляднымъ образомъ, въ сколькихъ сельскихъ училищахъ каждаго уѣзда производились экзамены и сколько выдано свидѣтельствъ.

	Число одноклассныхъ сельскихъ училищъ въ уѣздѣ мужскихъ и обоего пола.	Въ сколькоихъ училищахъ производилось испытаніе.	Количество выданныхъ свидѣтельствъ.
Въ Пензенскомъ	45	35	151
„ Чембарскомъ	38	34	157
„ Ломовскомъ	37	33	182
„ Краснослободскомъ	27	27	141
„ Городищенскомъ	28	27	151
„ Мокшанскомъ	24	20	69
„ Саранскомъ	26	17	86
„ Инсарскомъ	24	14	63
„ Керенскомъ	21	14	74
„ Наровчатскомъ	19	14	64
	<u>289</u>	<u>235</u>	<u>1138</u>

Изъ приведенной таблицы видно, что испытаніе производилось въ 235 училищахъ, что составляетъ 81% всего числа сельскихъ школъ въ губерніи, а принимая во вниманіе число учителей старшаго отдѣленія, подвергавшихся экзамену, окажется, что получившихъ свидѣтельство было 80%. При этомъ не слѣдуетъ забывать, что въ каждомъ уѣздѣ было не мало такихъ учениковъ старшей группы, которые, съ наступленіемъ весны, прекратили посѣщеніе школы, будучи заняты полевыми работами, и къ экзамену совѣмъ не явились. Въ 54 училищахъ не производилось испытаніе, потому что въ однихъ изъ нихъ, какъ недавно открытыхъ, учебный курсъ еще не выполненъ, другія не отвѣчали требованіямъ, изложеннымъ въ п. 1 § 2 правилъ при испытаніи для выдачи свидѣтельствъ на льготу по воинской повинности.

Во всѣхъ сельскихъ училищахъ, за исключеніемъ образцовыхъ и инородческихъ, состоящихъ въ непосредственномъ вѣдѣніи дирекціи училищъ, преподаваніе учебныхъ предметовъ ведется по программѣ, утвержденной Министерствомъ Народнаго Просвѣщенія, для выдачи льготныхъ свидѣтельствъ по воинской повинности. Программа эта хотя выполняется и удовлетворительно въ большинствѣ училищъ, но хуже, чѣмъ въ городскихъ приходскихъ училищахъ, въ ко-

торыхъ учебный годъ продолжительнѣе и занятія ведутся аккуратно и непрерывно. Лица, руководящія учебнымъ дѣломъ въ начальныхъ училищахъ, прилагали особенную заботу объ улучшеніи преподаванія закона Божія, какъ важнѣйшаго предмета для утвержденія въ народѣ религіозно-нравственныхъ понятій, и забота ихъ не прошла безслѣдно: во многихъ училищахъ законоучители не ограничивались выполненіемъ программы, указанной выше, но расширяли ее введеніемъ ученія о богослуженіи и догматахъ вѣры. Изъ отчетовъ гг. инспекторовъ училищъ за 1879 годъ видно, что законъ Божій, по успѣхамъ учащихся, занималъ первое мѣсто въ школьномъ обученіи и былъ неудовлетворителенъ только въ 44 сельскихъ училищахъ изъ 290, подвѣдомымъ училищнымъ совѣтамъ, что составляетъ 15%.

Инспекторы училищъ въ отчетахъ своихъ съ особенною похвалою отзываются о преподаваніи закона Божія въ Мокшанскомъ, Чембарскомъ, Пензенскомъ Керенскомъ и Краснослободскомъ уѣздахъ.

Обученіе прочимъ предметамъ и состояніе учебной части представляется въ слѣдующихъ общихъ чертахъ:

Во всѣхъ школахъ для первоначальнаго обученія чтенію и письму употребляется звуковой методъ, при помощи подвижныхъ буквъ, примѣнительно къ способу, изложенному въ руководствѣ Бобровскаго для этого введены и таблицы его. Чтенію и письму обучаются одновременно. При правильномъ веденіи дѣла и аккуратномъ посѣщеніи классовъ, дѣти въ два—три мѣсяца выучиваются читать правильно хотя и медленно. Обученіе славянскому языку начинается послѣ того какъ дѣти привыкнутъ уже довольно свободно читать по русски, именно съ перваго, или со втораго полугодія въ среднемъ отдѣленіи Книгами для класснаго чтенія служатъ: „Родное Слово“, книжка Паульсона и Водовозова; послѣдняя въ рѣдкихъ случаяхъ. Трехгодичный курсъ занятій русскимъ языкомъ приводитъ обыкновенно къ слѣдующимъ результатамъ: ученики читаютъ по русски и по славянски свободно, сознательно и передаютъ довольно связно содержаніе прочитаннаго. Изъ объяснительнаго чтенія въ классѣ статей историческихъ, естествоиспытательныхъ и другихъ, помѣщаемыхъ въ книгахъ

для чтенія, учащіеся приобрѣтають запасъ свѣдѣній изъ отечественной исторіи, географіи, естествовѣдѣнія. Обученіе письму ведется большею частію неуспѣшно: пробывъ въ школѣ 3 или 4 года, ученики хотя и пишутъ мелкимъ шрифтомъ, но почеркъ ихъ не красивъ; причиною этому, можетъ быть, служить черная работа, которою учащіеся занимаются дома. Въ грамматическомъ отношеніи также не достигаютъ желаемыхъ результатовъ. Обученіе орфографіи составляетъ большую трудность во всякомъ учебномъ заведеніи, а тѣмъ болѣе въ сельскихъ школахъ, при скудныхъ грамматическихъ свѣдѣніяхъ самихъ преподавателей, недостаткѣ бумаги, краткости учебнаго года и другихъ неблагопріятныхъ условій.

При изученіи ариметики употребляется способъ Грубе, изложенный въ руководствахъ Евтушевскаго или Паульсона. Преподаваніе этого предмета идетъ болѣе или менѣе удовлетворительно.

Обученіе пѣнію ведется вездѣ, но не такъ успѣшно, какъ было бы желательно, хотя во многихъ селахъ школьники участвуютъ на клиросѣ, во время богослуженія. Методическому, изящному пѣнію, по нотамъ, дѣти обучаются въ рѣдкихъ училищахъ, преимущественно тамъ, гдѣ преподавателями состоятъ лица, окончившія курсъ въ учительской или духовной семинаріи.

Гимнастическія упражненія практикуются повсюду, преимущественно комнатныя, воздушныя же, съ различными приспособленіями, введены въ немногихъ училищахъ.

Результаты воспитательнаго вліянія сельской школы на учащихся не такъ легко опредѣлить, какъ успѣхи въ наукахъ, тѣмъ не менѣе, однакожъ, нельзя не сказать, что школа оказываетъ благотворное дѣйствіе на развитіе религіозно-нравственной стороны учащихся. Во всѣхъ школахъ наканунѣ воскресныхъ и праздничныхъ, или передъ литургіей, бываетъ объясненіе Евангелія и апостола; въ праздники дѣти ходятъ съ учителемъ въ церковь, гдѣ многіе изъ нихъ участвуютъ въ чтеніи или пѣніи во время службы; въ Великій постъ говѣютъ, по мѣрѣ возможности, всѣ вмѣстѣ, въ школѣ обучаются они

порядку, опрятности, вѣжливости другъ къ другу, уваженію къ старшимъ и гуманному обращенію съ животными.

Образцовыя одноклассныя и инородческія училища вѣдомства Министерства Народнаго Просвѣщенія, находятся въ селахъ: Рамзаѣ— Пензенскаго уѣзда, Невѣжкинѣ—Чембарскаго уѣзда, Момолаевѣ—Краснослободскаго уѣзда, Старыхъ Верхисахъ—Исарскаго уѣзда, Коромалѣ и Пичилейкахъ—Городищенскаго уѣзда. Во всѣхъ одноклассныхъ школахъ Министерства Народнаго Просвѣщенія преподаваніе идетъ всегда удовлетворительно, потому что заведенія эти, находясь въ исключительномъ вѣдѣніи учебнаго начальства, никогда ни въ чемъ не нуждаются, снабжаются всегда своевременно и въ достаточномъ количествѣ руководствами и учебниками, а преподавателями въ нихъ состоятъ обыкновенно лица съ лучшей подготовкой къ веденію школьнаго дѣла, чѣмъ въ прочихъ сельскихъ училищахъ. Ученики оканчивающіе курсъ въ нихъ, обладаютъ большими знаніями и большимъ развитіемъ, чѣмъ въ простыхъ сельскихъ школахъ.

Въ инородческихъ мордовскихъ одноклассныхъ училищахъ обучаются исключительно почти одни инородцы. Въ учебномъ отношеніи школы эти ничѣмъ не отличаются отъ образцовыхъ училищъ, но учебный курсъ въ нихъ продолжается обыкновенно не менѣе четырехъ или пяти лѣтъ, потому что дѣти, поступающія въ школу совершенными дикарями и ни слова не понимая по русски, нескоро свыкаются съ окружающей ихъ обстановкой, и самое обученіе чрезъ это замѣдляется, такъ какъ сначала каждое слово, а далѣе каждая мысль, прочитанная порусски, переводится и на мордовскій языкъ, для лучшаго уясненія. Отъ преподавателей непремѣнно требуется знаніе мордовскаго языка, безъ этого ученіе никогда не можетъ идти успѣшно. Главная трудность для учащихся, при изученіи ими русскаго языка, заключается въ удареніяхъ и особенно въ согласованіи словъ по надежамъ и родамъ, ибо въ мордовскомъ языкѣ нѣтъ родовыхъ окончаній. Не смотря на эти трудности, обученіе въ инородческихъ училищахъ идетъ удовлетворительно, потому что преподаватели опытные въ педагогическомъ дѣлѣ и знаютъ мордовскій языкъ.

Во всѣхъ одноклассныхъ Министерскихъ училищахъ дѣти обучаются пѣнію и гимнастикѣ; для послѣдней при каждомъ училищѣ устроены гимнастическіе снаряды.

Считаю не лишнимъ въ заключеніе сказать нѣсколько словъ о внѣшнихъ неблагопріятныхъ условіяхъ, которыя задерживаютъ правильный и успѣшный ходъ учебнаго дѣла въ сельскихъ школахъ, условія эти: поздній сборъ учениковъ въ школы осенью и раннее окончаніе занятій весной, неаккуратное посѣщеніе ими уроковъ, по случаю домашнихъ работъ или по немнѣнію обуви и теплой одежды, недостатокъ по временамъ топлива, книгъ или бумаги, вакантныя учительскія мѣста, остающіяся иногда продолжительное время незанятыми, болѣзни разнаго рода и проч.—все эти явленія, повторяющіяся ежегодно и присущія болѣе или менѣе каждой губерніи, составляютъ коренной недостатокъ нашихъ сельскихъ школъ, съ которымъ борются не подъ силу ни училищному начальству, ни земству. Въ отчетномъ году, между прочимъ, причинила не малое зло школьному дѣлу эпидемическая болѣзнь—скарлатина, свирѣпствовавшая въ разныхъ уѣздахъ, влѣдствіе чего школы были закрыты во многихъ селахъ на 1½ и на 2 мѣсяца въ самое удобное время для ученія, въ Октябрѣ и Ноябрѣ мѣсяцахъ, когда обыкновенно все учащееся бываетъ въ сборѣ.

Въ отчетномъ году на содержаніе народныхъ училищъ отпущено было изъ разныхъ источниковъ 158.861 р., въ томъ числѣ: изъ государственнаго казначейства 30.592 р. 45 к., отъ городскихъ обществъ 17.957 р., отъ уѣздныхъ земствъ 80.239 р. 66 к., отъ сельскихъ обществъ 22.417 р. 41 к., отъ церковно-приходскихъ попечительствъ 902 р. 90 к., поступило сбора за право ученія 2.925 р. 3 к., отъ почетныхъ смотрителей 530 р., отъ почетныхъ блюстителей 150 р. и отъ частныхъ лицъ 3146 р. 55 к.

При сравненіи бюджета начальныхъ народныхъ училищъ отчетнаго года съ предшествовавшимъ, перевѣсъ оказывается на сторонѣ перваго на 5.332 р. А такъ какъ количество начальныхъ училищъ увеличилось противъ предъидущаго года всего только на 7, то изъ

этого слѣдуетъ заключить, что матеріальное положеніе народныхъ училищъ въ отчетномъ году нѣсколько улучшилось.

Увеличеніе суммы на содержаніе училищъ было преимущественно со стороны земствъ, городскихъ и сельскихъ обществъ, отъ частныхъ же лицъ ассигновка на училища уменьшилась.

На содержаніе 27 городскихъ училищъ поступило въ отчетномъ году отъ городскихъ обществъ 14.293 р., отъ земства 6.212 р., отъ сельскихъ обществъ 100 р., отъ частныхъ лицъ 60 р. и отъ Министерства Народнаго Просвѣщенія 36 р. 80 к.,—всего 20.701 р. 80 к. На содержаніе трехъ церковно-приходскихъ училищъ отпущено было: городскимъ обществомъ 520 р., земствомъ 112 р., церковно-приходскимъ попечительствомъ 719 р. 70 к. и Министерствомъ Народнаго Просвѣщенія 60 р. 60 к.,—всего 1.412 р. 30 к.

На сельскія начальныя училища, подвѣдомыя училищнымъ совѣтамъ, ассигновано было: Министерствомъ Народнаго Просвѣщенія 4.562 р. 60 к., земствомъ 68.248 р. 66 к., сельскимъ обществомъ 20.341 р. 81 к. и частными лицами 2.989 р.—всего 96.142 р. 7 к.

Сравнивая число городскихъ училищъ, вмѣстѣ съ церковно-приходскими, находящимися въ городѣ, и стоимость ихъ въ 1878 году съ бюджетомъ ихъ въ отчетномъ придемъ къ слѣдующему выводу: въ предшествовавшемъ году на содержаніе ихъ израсходовано было 19.293 р. 38 к., или 714 р. 58¹/₂ к. на школу, при чемъ одинъ учащійся въ городѣ стоилъ обществу, среднимъ числомъ, 8 р 77¹/₂ к.; а въ отчетномъ году израсходовано 22 114 р. 10 к., т. е. 819 р. 4 к. на школу, при этомъ одинъ учащійся обошелся въ 8 р. 40 к. По отношенію къ сельскимъ училищамъ: въ 1878 году было израсходовано на нихъ 92,949 р. 23 к., т. е. 323 р. 86¹/₂ к. на школу, при чемъ одинъ учащійся стоилъ 6 р. 55 к., а въ минувшемъ—96, 142 р. 7 к., т. е. 331 р 5 к. на училище, при этомъ одинъ учащійся обошелся 6 р. 81 к. Содержаніе каждаго сельскаго училища по уѣздамъ, среднимъ числомъ, слѣдующее: въ Пензенскомъ—374 р., въ Керенскомъ—374 р. 79 к., въ Наровчатскомъ—372 р. 63 к., въ Краснослободскомъ—346 р., въ Чембарскомъ—331 р. въ Мокшанскомъ—328 р. 12 к., въ

Саранскомъ — 302 р., въ Ломовскомъ — 293 р. 50 коп., въ Инсарскомъ — 278 руб. 20 коп. и въ Городищенскомъ — 197 руб. 41 коп.

Помѣщенія училищъ, состоящихъ въ вѣдѣніи Министерства Народнаго Просвѣщенія удобны во всѣхъ отношеніяхъ и удовлетворяютъ какъ педагогическимъ такъ и гигиеническимъ условіямъ; тоже самое слѣдуетъ сказать и о городскихъ, подвѣдомыхъ училищнымъ совѣтамъ. Что же касается сельскихъ начальныхъ училищъ, то помѣщенія ихъ чрезвычайно разнообразны; разнообразіе это служитъ доказательствомъ того, что земства и сельскія общества пользуются каждымъ свободнымъ помѣщеніемъ для обученія дѣтей грамотѣ, этимъ же объясняется причина, почему въ селахъ многія училища расположены въ домахъ, нѣскольکو неприспособленныхъ къ школьному дѣлу: тѣсныхъ, темныхъ, часто холодныхъ и сырыхъ, или въ церковныхъ сторожкахъ, которыя по самому назначенію своему не могутъ служить удобнымъ помѣщеніемъ для школы, потому что въ нихъ совершаются малыя требы, а зимою народъ изъ церкви заходитъ грѣться въ сторожку и мѣшаетъ занятіямъ. Довольно удобными помѣщеніями пользуются преимущественно тѣ школы, которыя устроены и содержатся главнымъ образомъ частными лицами. Впрочемъ, въ истекшемъ году многія сельскія общества, по настоянію училищныхъ совѣтовъ, исправили нѣсколько неудобныхъ школьныхъ помѣщеній, или выстроили новыя зданія для училищъ, причемъ и частныя лица оказывали тутъ не малое содѣйствіе. Забота объ удобствѣ помѣщенія училищъ, какъ одномъ изъ необходимыхъ условій успѣха въ ихъ учебной части, должна стоять на первомъ планѣ въ числѣ прочихъ обязанностей училищнаго совѣта, поэтому количество неудобныхъ школьныхъ помѣщеній въ каждомъ уѣздѣ можетъ отчасти служить указателемъ того, на сколько въ данномъ уѣздѣ училищный совѣтъ заботится объ этомъ важномъ дѣлѣ. Это можно видѣть сравнительно изъ нижеслѣдующей таблицы размѣщенія сельскихъ училищъ, при этомъ слѣдуетъ только принимать во вниманіе и количество училищъ въ каждомъ уѣздѣ, потому что гдѣ ихъ много, тамъ труднѣе разрѣшить вопросъ о помѣщеніи.

Помѣщенія сельскихъ училищъ.

НАЗВАНІЕ УѢЗДОВЪ.	Число сельскихъ училищъ въ уѣздѣ.	Въ собственныхъ домахъ.	Въ общественныхъ домахъ.	Въ домахъ, принадлежащихъ земству.	Въ волостныхъ правленіяхъ.	При церковныхъ сторожкахъ.	Въ самихъ церковныхъ сторожкахъ.	Въ наемныхъ домахъ.	Въ домахъ частныхъ лицъ.	Число неудобныхъ помѣщеній въ каждаго уѣздѣ.
Въ Пензенскомъ . .	46	7	22	—	3	13	—	—	1	5
„ Краснослободск.	29	—	16	—	3	7	—	1	2	2
„ Чембарскомъ . .	38	—	18	—	7	3	4	3	3	5
„ Ломовскомъ . .	38	2	17	—	3	7	5	1	3	6
„ Керенскомъ . .	21	1	9	1	2	8	—	—	—	1
„ Мовшанскомъ . .	24	—	14	—	5	—	—	—	5	1
„ Наровчатскомъ .	19	16	—	—	—	2	—	—	1	3
„ Саранскомъ . .	26	17	—	—	5	3	—	1	—	5
„ Городищенскомъ	26	8	—	—	5	9	—	2	2	8
„ Инсарскомъ . .	23	11	—	—	3	9	—	—	—	17
Итого . .	290	62	96	1	36	61	9	8	17	53

Изъ приведеннаго описанія видно, что въ Инсарскомъ уѣздѣ хуже всѣхъ помѣщаются сельскія училища. Такой прискорбный фактъ наводитъ на грустные размышленія, тѣмъ болѣе, что на это явленіе и въ предшествовавшемъ году указано было Инсарскому училищному совѣту, но отъ этого число неудобныхъ школьныхъ помѣщеній не уменьшилось, а увеличилось.

Дѣятельность уѣздныхъ училищныхъ совѣтовъ въ истекшемъ году направлена была главнымъ образомъ на внутреннюю организцію существующихъ школъ: 1) на пзисканіе способовъ и средствъ къ устраненію недостатковъ какъ въ помѣщеніи училищъ, такъ и въ снабженіи ихъ книгами и классными принадлежностями, 2) на открытіе новыхъ училищъ и 3) на улучшеніе матеріальнаго положенія преподавателей.

Со стороны уѣздныхъ земствъ приняты были слѣдующія мѣры:

Пензенское земское собраніе ассигновало въ истекшемъ году на народное образованіе 14.236 р. 66 к., въ томъ числѣ 14.036 р. 66 к. на содержаніе начальныхъ училищъ въ уѣздѣ и 200 р. на стипендіи при Пензенской учительской семинаріи.

Нижне Ломовскимъ земскимъ собраніемъ назначено было 15.694 р., въ томъ числѣ: 13.351 р. на содержаніе начальныхъ училищъ въ уѣздѣ, 2.193 руб.—въ пособіе государственному казначейству на содержаніе городского четырехкласснаго училища и 150 р. на содержаніе 50 стипендіатовъ при городскомъ четырехклассномъ училищѣ.

Чембарское земство израсходовало въ истекшемъ году на народное образованіе 13.822., именно: 12.862 руб., на училища въ уѣздѣ и 960 руб. на стипендію ученикамъ Чембарскаго городского двухкласснаго училища и Пензенской учительской семинаріи.

Краснослободскимъ земствомъ ассигновано было 11.412 руб. на слѣдующія нужды: 9.130 руб. на содержаніе училищъ, 392 руб.—на ремесленные курсы при Урейскомъ училищѣ, 390 руб.—на стипендіи при Пензенской учительской семинаріи и 1500 руб.—на жалованье своему инспектору училищъ.

Керенскимъ земствомъ израсходовано было на содержаніе училищъ 6.325 руб.

Саранскимъ земствомъ отпущено было 6.300 руб., именно: на содержаніе училищъ въ уѣздѣ 5.000 руб. и 1.300 руб.—единовременно на постройку двухкласснаго образцоваго училища въ селѣ Атемарѣ.

Наровчатскимъ земствомъ—6.156 руб. прямымъ расходомъ на содержаніе училищъ.

Инсарскимъ—4.331 руб. на тотъ же предметъ, Мокшанскимъ—3.510 руб. и Городищенскимъ 3.300 руб.

Подводя итогъ движенію народнаго образованія въ Пензенской губерніи за истекшій годъ и сравнивая состояніе его съ предшествовавшими годами, нельзя не придти къ заключенію, что народное образованіе медленно, но постепенно развивается и совершенствуется во всѣхъ частяхъ своихъ, что, конечно, слѣдуетъ приписать потреб-

ности времени и содѣйствию общества въ дѣлѣ матеріальнаго обезпеченія школъ. Сознаніе необходимости и пользы грамотности замѣтно пробуждается все болѣе и болѣе въ темной массѣ простаго народа, привлекая въ школу учащихся, а постепенно возрастающая ассигновка земства, городскихъ и сельскихъ обществъ на школы показываетъ, что въ общество проникаетъ сознаніе той истины, что народное образованіе есть дѣло общественное и что только прочно и хорошо обезпеченная школа можетъ дать хорошіе результаты.

Изъ сравненія числа училищъ, учащихся въ нихъ и средствъ содержанія школъ за 1878 и 1879 годы видно, что число всѣхъ начальныхъ народныхъ училищъ увеличилось, сравнительно съ предшествовавшимъ годомъ, на 7, число учащихся—на 411 и средства содержанія училищъ возвысились на 5.332 руб. Число учениковъ, окончившихъ полный курсъ, тоже увеличилось противъ предъидущаго года на 127, а по сравненію съ прежними годами—весьма значительно, между тѣмъ какъ число вышедшихъ до окончанія курса уменьшилось. Въ отчетномъ году вышли по окончаніи курса со свидѣтельствами: изъ уѣздныхъ и городскихъ училищъ, по положенію 31 Мая 1872 года, 147, изъ училищъ, подвѣдомыхъ Министерству Народнаго Просвѣщенія 61 и изъ начальныхъ школъ, состоящихъ въ совмѣстномъ завѣдываніи министерства и училищныхъ совѣтовъ, 1592. Вообще число окончившихъ курсъ и получившихъ установленныя свидѣтельства во всѣхъ училищахъ въ Пензенской губерніи было въ истекшемъ году 1800, больше чѣмъ вдвое сравнительно съ 1875 г. Такая цифра, очевиднымъ образомъ, свидѣтельствуетъ о внутреннемъ ростѣ училищъ, о томъ, что они, по мѣрѣ возможности, улучшаются и удовлетворяютъ своему назначенію. Улучшенію учебной части въ училищахъ за послѣднее время много содѣйствовало внѣшнее благоустройство школъ во многихъ уѣздахъ и пополненіе состава учителей лицами, получившими надлежащую подготовку къ веденію школьнаго дѣла. По благоустройству народныхъ школъ и по успешному веденію въ нихъ учебныхъ занятій первое мѣсто въ Пензенской губерніи занимаетъ Чембарскій уѣздъ, за нимъ слѣдуютъ въ порядкѣ

постепенности: Керенскій, Пензенскій, Краснослободскій, Нижне-Ломовскій, Наровчатскій и Мокшанскій. Эти уѣзды составляютъ ту часть губерніи, въ которой народное образованіе все болѣе и болѣе развивается и крѣпнеть, благодаря сочувствію къ нему земства и дѣятельности отдѣльныхъ лицъ; въ остальныхъ уѣздахъ школы далеки еще отъ того состоянія, которое позволяло бы надѣяться на ихъ дальнѣйшее развитіе. Въ особенности это слѣдуетъ сказать по отношенію къ мордовскимъ училищамъ, находящимся преимущественно въ Городищенскомъ уѣздѣ. Учебная часть въ этихъ школахъ поставлена въ жалкое положеніе, по той естественной причинѣ что преподавателями въ нихъ состоятъ лица, болшею частію незнакомыя съ мордовскимъ нарѣчіемъ на столько, чтобы сдѣлать доступнымъ и яснымъ для дѣтей пониманіе книжнаго русскаго языка, отличающагося богатствомъ, сравнительно съ жалкою мордовскою рѣчью. Этотъ важный школьный недостатокъ, тормозящій все дѣло, можетъ быть устраненъ только назначеніемъ въ мордовскія школы преподавателей изъ природныхъ мордвовъ, которыхъ, къ сожалѣнію, не имѣется.

Городищенскому земству, равно какъ и земствамъ другихъ уѣздовъ, гдѣ есть мордовскія школы, слѣдовало бы давно обратить на это вниманіе и назначить нѣсколько стипендій при Пензенской учительской семинаріи исключительно для мордвы, чтобы подготовить ихъ къ занятію учительскихъ должностей.

Движеніе крестьянскаго дѣла.

Общее число крестьянъ, прекратившихъ къ 1-му Января 1880 года обязательныя отношенія къ помѣщикамъ: простирается въ губерніи до 211.348 душъ, что составляетъ 85,738% всѣхъ крестьянъ вышедшихъ изъ крѣпостной зависимости. Въ обязательныхъ отношеніяхъ осталось 468 обществъ 35.157 душъ, изъ нихъ 372 общества 28,151 душа состоятъ на оброкѣ, а остальные 96 обществъ 7006 душъ на издѣльной повинности.

Движеніе крестьянскаго дѣла поуѣздно выражается слѣдующими цифрами.

	Общее число крестьянъ вышедшихъ изъ крѣпостной зависимости.		Количество перешедшихъ въ разрядъ собственниковъ къ 1-му Января 1880 года.		Осталось въ обязательномъ отношеніи къ владѣльцамъ.	
	Общ.	Душъ.	Общ.	Душъ.	Общ.	Душъ.
Пензенскій	229	28311	195	22658	34	5653
Саранскій	214	31166	204	28944	10	2222
Мокшанскій	246	33811	226	30645	20	3166
Чембарскій	277	35166	160	26864	117	8302
Инсарскій	183	27707	172	27444	11	263
Городищенскій	205	29623	179	26871	26	2752
Нижне-Ломовскій	177	20531	121	17371	56	3160
Керенскій	199	19678	107	15671	92	4007
Наровчатскій	111	8513	78	6471	33	2042
Краснослободскій	138	11999	69	8409	69	3590
Итого	1979	246505	1511	211348	468	35157

Сдѣлокъ, прекратившихъ обязательныя отношенія крестьянъ, въ 1879 году утверждено 9, по нимъ перешло въ разрядъ собственниковъ 700 душъ; всѣ эти сдѣлки состоялись съ выдачею Правительствомъ выкупной ссуды въ количествѣ 66.711 руб. 46 к

Поуѣздно эти сдѣлки распредѣляются такимъ образомъ.

	Обществъ.	Крестьянъ
Въ Нижне-Ломовскомъ	3	249
„ Мокшанскомъ	1	85
„ Керенскомъ	1	100
„ Чембарскомъ	1	13
„ Краснослободскомъ	1	45
„ Городищенскомъ	1	81
„ Саранскомъ	1	127
Итого	9	700

Изъ общаго числа крестьянъ оставшихся въ обязательномъ отношеніи

35.157 душъ состоятъ:

ВЪ УЪЗДАХЪ:	На оброкѣ.		На издѣльной повинности.	
	Обществъ.	Душъ.	Обществъ.	Душъ.
Пензенскомъ	30	4804	4	849
Саранскомъ	8	1550	2	672
Мокшанскомъ	18	2358	2	808
Чембарскомъ	85	6607	32	1695
Инсарскомъ	6	150	5	113
Городищенскомъ	16	2025	10	727
Нижне-Ломовскомъ	50	2823	6	337
Керенскомъ	79	3453	13	554
Наровчатскомъ	28	1800	5	242
Краснослободскомъ	52	2581	17	1009
Итого	372	28151	96	7006

Крестьяне получившіе надѣлъ въ собственность раздѣлили землю:

а) въ частное потомственное пользованіе.

ВЪ УЪЗДАХЪ.	Обществъ.	Душъ.	Десятицъ.	Сажень.
Саранскомъ	1	180	1107	—
Городищенскомъ	11	2181	3181	1070
Нижне-Ломовскомъ	1	3	1	412
Наровчатскомъ	1	134	402	—
Итого	14	2498	4691	1482

б) въ пользованіи каждаго двора на болѣе или менѣе продолжительные сроки.

ВЪ УѢЗДАХЪ.	Обществъ.	Душъ.	Десятинъ.	Сажень.
Пензенскомъ	223	26939	73862	804
Саранскомъ	203	26541	54417	959
Мокшанскомъ	180	27121	66513	1792
Чембарскомъ	231	29588	80715	1386
Инсарскомъ	163	24584	58433	398
Городищенскомъ	178	23841	75997	962
Нижне-Ломовскомъ	169	18634	47853	1586
Керенскомъ	180	17114	39910	1293
Наровчатскомъ	85	7462	17824	2341
Краснослободскомъ	129	11458	25838	401
Итого	1741	213282	541366	2322

в) на безсрочное время въ Краснослободскомъ уѣздѣ 1 общество 46 душъ 90 десятинъ.

Независимо сего выдѣлено изъ общаго пользованія въ личную собственность тѣхъ домохозяевъ, которые выкупили свои участки посредствомъ особыхъ взносовъ на основ. 165 ст. положенія о выкупѣ.

ВЪ УѢЗДАХЪ:	Душъ.	Десятинъ.	Сажень.
Пензенскомъ	427	1266	1830
Саранскомъ	108	275	2043
Мокшанскомъ	368	999	912
Чембарскомъ	51	199	512
Инсарскомъ	100	290	1280
Городищенскомъ	206	736	1587
Нижне-Ломовскомъ	331	1152	1859
Керенскомъ	274	360	—
Наровчатскомъ	45	135	—
Краснослободскомъ	25	47	1914
Итого	1935	5463	2337

Затѣмъ при общемъ пользованіи осталось

ВЪ УѢЗДАХЪ:	Обществъ.	Душъ.	Десятинъ.	Сажень.
Пензенскомъ	6	991	2570	760
Саранскомъ	10	4337	4840	2016
Мокшанскомъ	66	6331	14856	2270
Чембарскомъ	46	5527	15195	1200
Писарскомъ	20	3032	7170	1105
Городищенскомъ	16	3395	9347	790
Нижне-Ломовскомъ	7	1582	3255	491
Керенскомъ	19	2503	5403	1600
Наровчатскомъ	25	872	1727	1944
Краснослободскомъ	8	470	924	300
и т о г о	223	28040	65292	476

Въ 1879 году 9 душъ крестьянъ выкупили свою усадебную оседлость въ количествѣ 1 десятины 1141 сажень.

Въ минувшемъ году мною обревизованы нѣкоторыя волостныя правленія въ уѣздахъ: Пензенскомъ, Чембарскомъ, Ломовскомъ, Керенскомъ, Мокшанскомъ и Саранскомъ. Во всѣхъ тѣхъ волостяхъ, гдѣ существуютъ ссудосберегательныя кассы, мною обращено особенное вниманіе на состояніе этихъ кассъ и порядокъ веденія счетоводства—и вездѣ безъ исключенія онѣ найдены въ плохомъ видѣ. Ни въ одной волости нѣтъ точныхъ свѣдѣній о томъ, съ какого времени существуетъ касса, изъ чего образовался капиталъ, кому именно и въ кабой суммѣ онъ принадлежитъ. Деньги розданы извѣстнымъ крестьянамъ на годичный срокъ, но по большей части не взыскиваются, а переписываются изъ года въ годъ за однимъ и тѣмъ же лицомъ, которое иногда прине-сетъ вмѣстѣ съ процентами не большую часть долга, а иногда вовсе не заплатитъ и проценты. Между тѣмъ есть ссудосберегательныя

кассы съ довольно большимъ капиталомъ, на примѣръ: Керенская имѣтъ въ оборотѣ—6103 р. 67 к., Нижне-Ломовская—3556 р. 37¹/₄ к. и Кувакъ-Никольская—2465 руб. Какую большую пользу могли бы оказать эти кассы при правильномъ веденіи дѣла. Въ рукахъ же волостныхъ правленій онѣ составляютъ мертвый капиталъ, а иногда теряются совсѣмъ безвозвратно, какъ на примѣръ въ Лунинской волости, Мокшанскаго уѣзда. Ко дню ревизіи (27 Августа) въ Лунинской ссудосберегательной кассѣ было въ оборотѣ всего 162 р. 88 к., составляющіе три частныя вклада; изъ нихъ 140 р. 75 к. розданы въ ссуду 16 лицамъ. Между тѣмъ, какъ видно изъ прежнихъ кассовыхъ книгъ, въ 1873 году, на примѣръ, капиталъ доходилъ до 2100 р.; но ни волостной старшина, ни волостной писарь не знаютъ, когда и на что израсходованъ, этотъ капиталъ; находившіеся же въ волостномъ управленіи крестьяне объяснили, что въ 1861 году при образованіи въ селѣ Лунинѣ волостнаго правленія, Мокшанскимъ волостнымъ правленіемъ въ вѣдомствѣ котораго состояло до того времени село Лунино, было передано въ Лунинскую ссудосберегательную кассу около 1.200 р. Долго велась эти деньги, а потомъ были употреблены, частью на украшеніе мѣтнаго храма, а частью на мірскія надобности. Я поручилъ Мокшанскому уѣздному исправнику произвести точное разслѣдованіе когда, кѣмъ и на какой предметъ былъ растроченъ капиталъ кассы и представить мнѣ подробныя свѣдѣнія о движеніи этой кассы за все время, начиная съ 1861 года, когда, по объясненію крестьянъ, она начала свое существованіе.

Всѣ ссудосберегательныя кассы не имѣютъ опредѣленныхъ правилъ, онѣ руководствуются отчасти уставомъ, одобреннымъ въ 30-хъ или 40-хъ годахъ Г. Министромъ Государственныхъ Имуществъ для волостныхъ правленій бывшихъ государственныхъ крестьянъ, отчасти постановленіемъ губернскаго по крестьянскимъ дѣламъ присутствія 1869 года, при которомъ были разсланы формы различныхъ книгъ для волостныхъ правленій, въ томъ числѣ и формы книгъ для ссудосберегательныхъ кассъ; а главнымъ образомъ—примѣрами прежнихъ дѣтъ. Но ни уставъ 1840-хъ годовъ, ни практика прежнихъ дѣтъ, ни

формы книгъ, изданныя въ 1869 году, совершенно не пригодны для правильно-организованной кассы. По „уставу“, утвержденному Министерствомъ Государственныхъ Имуществъ, который сохранился въ весьма немногихъ волостныхъ правленіяхъ, какъ библиографическая рѣдкость, ссуды выдаются за поручательствами благонадежныхъ крестьянъ на годичный срокъ, при чемъ проценты въ размѣрѣ шести годовыхъ на сто взимаются по истеченіи срока, при возвращеніи занятаго капитала; многолѣтняя же практика научила, что, взявши деньги изъ кассы, можно не платить ихъ вовсе. Капиталь ссудо-сберегательныхъ кассъ оказался въ рукахъ не многихъ мироѣдовъ, „касса“ естественно потеряла къ себѣ довѣріе крестьянъ, чѣмъ и объясняется то обстоятельство, что крестьяне очень рѣдко и мало отдаютъ на сбереженіе въ „кассу“ деньги, предпочитая нести ихъ въ городскія банки. Такимъ образомъ долготѣнее существованіе „кассъ“ не только не принесло той пользы, какая отъ нихъ ожидалась по цѣли учрежденія, но напротивъ она уронила всякое ихъ значеніе.

Цѣль учрежденія ссудосберегательныхъ кассъ опредѣляется самимъ названіемъ; они должны составлять сельскій банкъ, въ которомъ крестьянинъ, нуждающійся въ деньгахъ, могъ бы занять ихъ за умеренные проценты, не попадая въ кабалу къ сельскимъ „кулакамъ“; а имѣющій свободныя деньги—внести ихъ въ „кассу“ на храненіе, получая на нихъ прибыль въ опредѣленномъ размѣрѣ, значеніе такого банка понятно каждому, знакомому съ сельскою жизнью. Если всеми сознава необходимость поземельнаго кредита для владѣльцевъ, то необходимость сельскаго кредита для крестьянина, которому еще чаще приходится испытывать нужду въ деньгахъ на уплаты-ли податей, или на другія неотложныя надобности,—болѣе ощутительна; отрицать ее можетъ лишь тотъ, кому неизвѣстно, что крестьянинъ за десять рублей, взятыхъ въ ссуду у своего зажиточнаго односельца, принимаетъ на себя обязательство отработать или возвратитъ хлѣбомъ или деньгами иногда втрое болѣе противъ суммы займа.

Крестьянская ссудосберегательная касса долждна удовлетворять слѣдующимъ главнымъ условіямъ: 1) Чтобы каждый крестьянинъ

имѣлъ свободный доступъ и могъ получить ссуду или по личной благонадежности, или за поручательствомъ другихъ лицъ. 2) Размѣръ довѣрія (кредита) каждому крестьянину по личной благонадежности долженъ быть опредѣленъ заранѣе особо избранными для этой цѣли на сельскомъ сходѣ добросовѣтными крестьянами, при участіи сельскаго старосты и волостнаго старшины. Размѣръ этотъ означается въ особомъ спискѣ, который подписывается составлявшими его лицами и служить руководствомъ для волостнаго правленія, при выдачѣ ссуды. 3) Списокъ можетъ быть пересматриваемъ и измѣняемъ не иначе какъ вновь избранными для того добросовѣтными и также, какъ и первый разъ, при участіи сельскаго старосты и волостнаго старшины. 4) Каждый крестьянинъ, въ размѣрѣ, опредѣленномъ указаннымъ выше порядкомъ, можетъ, взять ссуду изъ кассы на срокъ не свыше двѣнадцати мѣсяцевъ, безъ всякаго поручательства, а только за своимъ личнымъ подписомъ долговаго обязательства. Въ случаѣ же надобности занять денегъ въ большомъ количествѣ, онъ долженъ представить за себя поручителей, которые и подписываютъ вмѣстѣ съ нимъ долговое обязательство. 5) Поручитель можетъ ручаться лишь въ размѣрѣ опредѣленнаго ему довѣрія, при чемъ исключается сумма его личнаго долга, если онъ бралъ ссуду; а также при выдачѣ ему ссуды послѣ поручательства—изъ суммы его кредита (довѣрія) исключается сумма поручнаго обязательства. 6) Долгъ по ссудѣ можетъ быть уплаченъ согласно желанія заемщика или одновременно по истеченіи срока займа или помѣсячно, о чемъ и объясняется въ долговомъ обязательствѣ. 7) При условіи уплаты долга одновременно, проценты вычитаются сполна при выдачѣ ссуды; при мѣсячныхъ же уплатахъ—при самой выдачѣ ссуды берутся проценты только за одинъ мѣсяць, а за тѣмъ при слѣдующихъ платежахъ вмѣстѣ съ срочными уплатами вносятся и мѣсячные проценты *). 8) размѣръ процентовъ опредѣляется приговоромъ волостнаго схода: по ссудамъ—отъ 6 до 12 годовыхъ или отъ $\frac{1}{2}$ до 1 к. съ рубля въ мѣсяць; а по вкладамъ—до 6%

Примѣчаніе. Вслучаѣ неплатежа долга въ опредѣленный срокъ, взыскивается съ должника, сверхъ установленныхъ процентовъ, штрафъ въ размѣрѣ не свыше $1\frac{0}{10}$ въ мѣсяць на всю сумму подлежащаго уплатѣ долга.

годовыхъ или по $\frac{1}{2}$ коп. на рубль въ мѣсяць, когда деньги отдаются на вкладъ на опредѣленный срокъ и не свыше 5% годовыхъ по безсрочнымъ вкладамъ. 9) Вклады принимаются отъ всѣхъ лицъ принадлежащихъ къ волости и могутъ быть только именныя. Каждое лицо можетъ представлять деньги въ кассу въ неопредѣленномъ размѣрѣ. На мелкія суммы, не свыше пятидесяти рублей, выдается вкладчику книжка, по которой онъ можетъ вносить деньги и на будущее время; а на вкладъ въ 50 и болѣе рублей долженъ быть выданъ особый билетъ, въ которомъ означается срокъ вклада и размѣръ процентовъ. 10) Проценты по вкладамъ выдаются пополугодно, при чемъ на суммы менѣе рубля проценты вовсе не насчитываются, а также не насчитываются проценты на проценты. 11) Вклады выдаются вкладчикамъ въ сроки, означенные въ билетахъ, а по безсрочнымъ вкладамъ, а также по книжкамъ—не далѣе какъ черезъ семь дней по предъявленіи билета или книжки. 12) Вклады обезпечиваются круговою порукою всѣхъ лицъ, принадлежащихъ къ волости. 13) Управленіе дѣлами кассы, веденіе счетоводства и храненіе суммъ возлагается на волостное правленіе, которому по приговору волостнаго схода можетъ быть предоставлена изъ прибылей кассы соответствующая сумма на канцелярскіе расходы по веденію дѣлъ кассы. За тѣмъ вся остальная прибыль, за отчисленіемъ % на вклады и за покрытіемъ убытковъ, должна быть причитаема къ запасному капиталу, который какъ равно и основной капиталъ кассы остаются неприкосновенными и не могутъ расходоваться на другіе предметы.

За тѣмъ правила и формы счетоводства ссудосберегательныхъ кассъ я полагаю бы необходимымъ измѣнить совершенно—и замѣнить предложенныхъ въ 1869 году губернскимъ по крестьянскимъ дѣламъ присутствіемъ формъ, книгъ и обязательствъ, ввести въ употребленіе книги и счета по формѣ ссудосберегательныхъ товариществъ, сдѣлавъ нѣкоторыя незначительныя измѣненія сообразно тому, въ чемъ товарищества разнятся отъ ссудосберегательныхъ кассъ.

Поэтому я просилъ губернское по крестьянскимъ дѣламъ присутствіе: 1) предложить всѣмъ волостнымъ правленіямъ, при копѣхъ

существуют ссудосберегательныя или вспомогательныя кассы, безотлагательно внести на разсмотрѣніе волостныхъ сходовъ вышеизложенныя основанія, на которыхъ могли бы существовать ссудосберегательныя кассы—и преговоры сходовъ о томъ, желаютъ ли они ввести предлагаемыя измѣненія, представить на дальнѣйшее распоряженіе губернскаго по крестьянскимъ дѣламъ присутствія. вмѣстѣ съ тѣмъ—предложить сходамъ опредѣлить и размѣръ процентовъ какъ по вкладамъ срочнымъ и безсрочнымъ, такъ и по выдаваемымъ ссудамъ и 2) войти вновь въ разсмотрѣніе правилъ и формъ счетоводства по ссудосберегательнымъ кассамъ и издать болѣе цѣлесообразныя формы книгъ и документовъ, предписавъ ихъ къ руководству всѣмъ волостнымъ правленіямъ, при которыхъ имѣются кассы.

Говоря о ссудосберегательныхъ кассахъ, кстати будетъ заявить, что, по моему мнѣнію, въ тѣхъ волостяхъ или сельскихъ обществахъ, гдѣ еще не учреждено такихъ кассъ, было бы полезно учредить сельскія банки въ родѣ ссудосберегательныхъ товариществъ, въ которыхъ каждый крестьянинъ могъ бы получить ссуду подъ залогъ зерноваго хлѣба, принесеннаго въ отведенное для этого хранилище мѣшкахъ. Такую операцію было бы хорошо устроить и при волостныхъ ссудосберегательныхъ кассахъ. Она обезпечивала бы крестьянамъ возможность всегда получить деньги, не прибѣгая къ невыгодной иногда продажѣ хлѣба; а съ другой стороны было бы нагляднѣе рискованной операціей для сельскаго банка.

ВѢДОМОСТЬ
О ПОСѢВѢ И УРОЖАѢ ХЛѢБОВЪ
ВЪ ПЕНЗЕНСКОЙ ГУБЕРНІИ
ЗА 1879 ГОДЪ.

У ъ з д ы .	п о с ѣ я н о					ч е т в е р т е й .			с н я т о ч е т в е р т е й .							
	Озимой пше- ницы.	Ржи.	Яровой пше- ницы.	Овса.	Ячменя.	Гречихи.	Осталь- ныхъ аро- выхъ хлѣ- бовъ.	Картофеля.	Озимой пше- ницы.	Ржи.	Яровой пше- ницы.	Овса.	Ячменя.	Гречихи.	Осталь- ныхъ аро- выхъ хлѣ- бовъ.	Картофеля.
Пензенскій:																
На земляхъ владѣльческихъ	}	61382	—	65664	—	22843	5280	9264	—	347612	—	294014	—	48570	38656	77503
„ „ крестьянскихъ обществъ																
„ „ городскихъ																
Саранскій:																
На земляхъ владѣльческихъ	}	67359	—	85486	—	18000	6866	12786	—	361294	—	316458	—	22363	48350	73338
„ „ крестьянскихъ обществъ																
„ „ городскихъ																
Инсарскій:																
На земляхъ владѣльческихъ	—	27000	—	36903	—	8210	450	505	—	135000	—	147612	—	24630	2960	5050
„ „ крестьянскихъ обществъ	—	57855	—	69115	—	15968	4092	2880	—	289275	—	276460	—	47850	20749	38800
„ „ городскихъ	—	355	—	260	—	130	32	115	—	1775	—	1040	—	390	257	1150
Краснослободскій:																
На земляхъ владѣльческихъ	}	81247	819	107913	255	4718	4137	20001	—	282172	1129	301603	296	9836	33278	159247
„ „ крестьянскихъ обществъ																
„ „ городскихъ																
Нижнеломовскій:																
На земляхъ владѣльческихъ	210	18790	—	21360	—	9975	950	2800	1050	75000	—	106000	—	20000	9000	51000
„ „ крестьянскихъ обществъ	250	50845	—	54900	—	22800	6200	9900	1250	204000	—	275000	—	46000	60000	95000
„ „ городскихъ	—	220	—	220	—	50	35	300	—	880	—	1100	—	100	350	2400
Чембарскій:																
На земляхъ владѣльческихъ	}	70166	—	65646	—	26997	7241	14622	—	374675	—	251353	—	80115	47738	63231
„ „ крестьянскихъ обществъ																
„ „ городскихъ																
Городищенскій:																
На земляхъ владѣльческихъ	—	8332	—	9058	—	3520	583	398	—	30782	—	29101	—	1941	2978	1794
„ „ крестьянскихъ обществъ	—	54008	—	37474	—	19680	13625	12492	—	202574	—	110930	—	17592	55962	48413
„ „ городскихъ	—	—	—	—	—	—	—	—	—	—	—	—	—	—	—	—
Мокшанскій:																
На земляхъ владѣльческихъ	—	12109	—	13410	341	14113	1814	5876	—	60545	—	40230	1023	14113	7256	58760
„ „ крестьянскихъ обществъ	—	20134	—	20114	480	16741	2134	9140	—	100670	—	60342	1440	16741	10670	91400
„ „ городскихъ	—	—	—	—	—	—	—	—	—	—	—	—	—	—	—	—
Наровчатскій:																
На земляхъ владѣльческихъ	50	12470	75	19950	—	360	220	2520	75	68585	150	99750	—	720	1100	12600
„ „ крестьянскихъ обществъ	90	59815	240	61675	156	8125	9799	18172	180	299075	480	308375	468	8125	45289	72688
„ „ городскихъ	—	—	—	—	—	—	—	—	—	—	—	—	—	—	—	—
Керенскій:																
На земляхъ владѣльческихъ	}	38151	—	25259	—	2683	8652	6997	—	152605	—	75778	—	8049	34610	34985
„ „ крестьянскихъ обществъ																
„ „ городскихъ																
Всего въ губерніи	600	640238	1134	694407	1232	194913	72110	128768	2555	2986519	1759	2695156	3227	367135	419203	887360

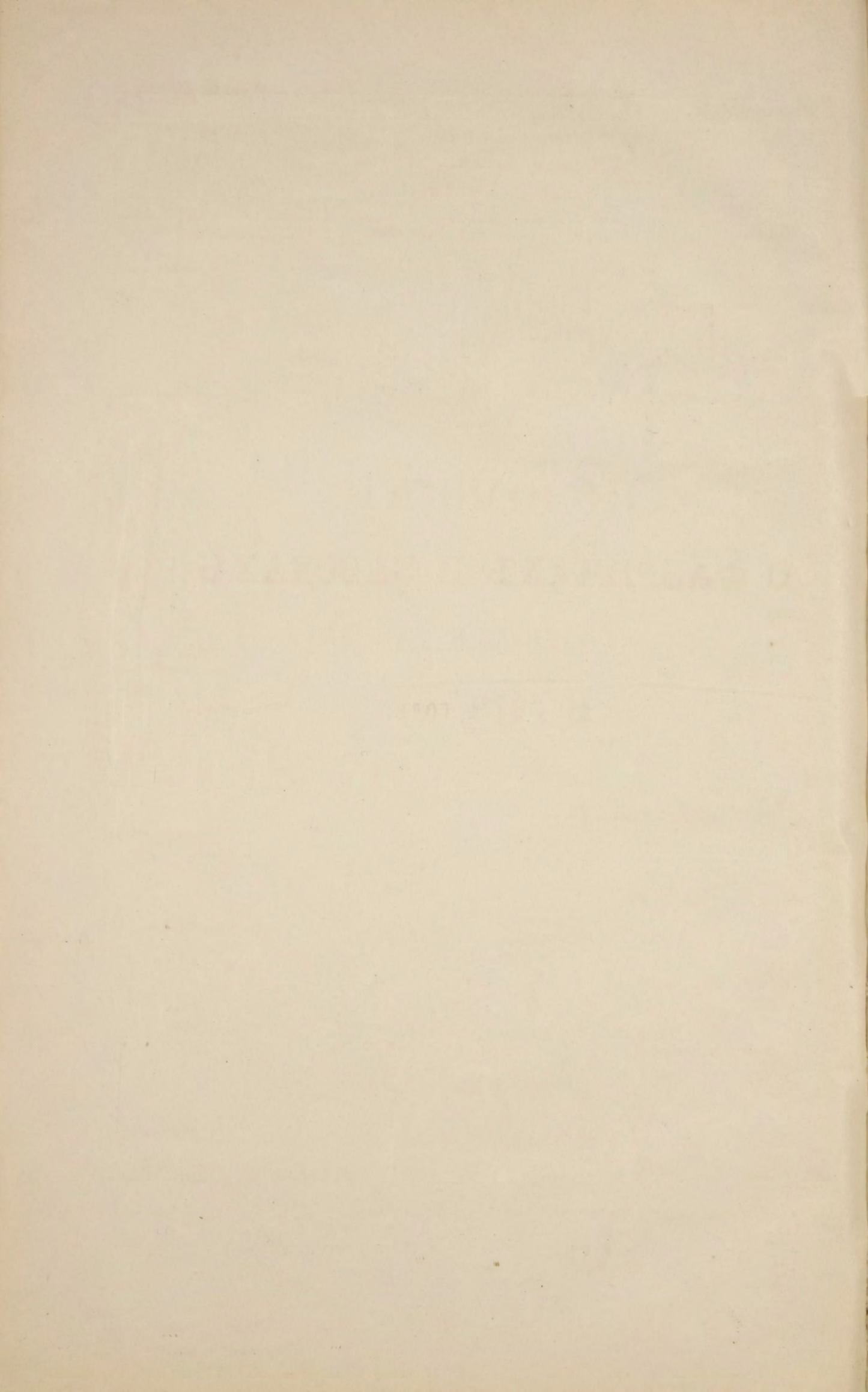

ВѢДОМОСТЬ
О ФАБРИКАХЪ И ЗАВОДАХЪ
ВЪ ПЕНЗЕНСКОЙ ГУБЕРНІИ
ЗА 1879 ГОДЪ.

Родъ фабрикъ и заводовъ.	Городъ Пенза.			Уѣздъ Пензенскій.			Городъ Саранскъ.			Уѣздъ Саранскій.			Городъ Инсаръ.			Уѣздъ Инсарскій.		
	Число фабрикъ и заводовъ.	Сумма произв.-дѣтельности.	Число рабочихъ.	Число фабрикъ и заводовъ.	Сумма произв.-дѣтельности.	Число рабочихъ.	Число фабрикъ и заводовъ.	Сумма произв.-дѣтельности.	Число рабочихъ.	Число фабрикъ и заводовъ.	Сумма произв.-дѣтельности.	Число рабочихъ.	Число фабрикъ и заводовъ.	Сумма произв.-дѣтельности.	Число рабочихъ.	Число фабрикъ и заводовъ.	Сумма произв.-дѣтельности.	Число рабочихъ.
I. Заводы и фабрики обдѣлывающіе животные продукты.																		
Салотопенные	1	15600	9	3	1165	7	2	2490	2	4	6000	8	—	—	—	—	—	—
Мыловаренные	3	226800	33	—	—	—	—	—	—	—	—	—	—	—	—	—	—	—
Кожевенные	2	25600	17	—	—	—	6	119115	74	8	600	18	1	1500	4	1	400	3
Суконные	—	—	—	1	—	—	—	—	—	1	—	—	—	—	—	1	105000	252
Клеевые	—	—	—	—	—	—	—	—	—	—	—	—	—	—	—	—	—	—
II. Обдѣлывающіе растительные продукты.																		
Поташные	—	—	—	7	729	14	1	540	1	2	90	4	—	—	—	36	7000	98
Сахароваренные	1	—	—	—	—	—	—	—	—	1	11000	105	—	—	—	—	—	—
Маслобойные	4	19090	26	28	1783	56	—	—	—	123	75000	248	—	—	—	—	—	—
Канатные	—	—	—	—	—	—	—	—	—	—	—	—	—	—	—	—	—	—
Винокуренные	—	—	—	9	125656	217	—	—	—	3	293425	188	—	—	—	8	167593	216
Пиво-медоваренные	2	32300	15	—	—	—	—	—	—	—	—	—	—	—	—	—	—	—
Писче-бумажные	1	358625	478	—	—	—	—	—	—	—	—	—	—	—	—	—	—	—
Солодовенные	2	23500	16	5	1792	10	—	—	—	23	2500	46	—	—	—	—	—	—
Восковѣчные	2	22400	4	—	—	—	1	1625	1	—	—	—	—	—	—	—	—	—
Водочные	3	31075	35	—	—	—	—	—	—	—	—	—	—	—	—	—	—	—
Паровыя мельницы съ дѣсопильными машинами	3	20000	66	—	—	—	—	—	—	—	—	—	—	—	—	—	—	—
Косметическо-химическая лабораторія	1	30400	20	—	—	—	—	—	—	—	—	—	—	—	—	—	—	—
III. Обдѣлывающіе ископаемые продукты.																		
Чугунно-литейные	3	111800	181	—	—	—	—	—	—	—	—	—	—	—	—	—	—	—
Кирпичные	95	33800	430	29	5785	136	18	5220	24	32	1750	96	5	4000	34	11	5400	48
Колокольные	—	—	—	—	—	—	—	—	—	—	—	—	—	—	—	—	—	—
Хрустальные	—	—	—	—	—	—	—	—	—	—	—	—	—	—	—	—	—	—
Стеклянные	—	—	—	—	—	—	—	—	—	—	—	—	—	—	—	—	—	—
Спичные	1	3000	22	—	—	—	—	—	—	—	—	—	—	—	—	—	—	—
Итого	124	953990	1352	2	136910	440	28	128990	102	197	390365	713	6	5500	38	57	285393	617

Родъ фабрикъ и заводовъ.

	Городъ Краснослободскій.			Уѣздъ Краснослободскій.			Городъ Нижній Лоховъ.			Уѣздъ Нижне-Ломовскій.			Городъ Чехбаръ.			Уѣздъ Чехбарскій.		
	Число фабрикъ и заводовъ.	Сумма производимости.	Число рабочихъ.	Число фабрикъ и заводовъ.	Сумма производимости.	Число рабочихъ.	Число фабрикъ и заводовъ.	Сумма производимости.	Число рабочихъ.	Число фабрикъ и заводовъ.	Сумма производимости.	Число рабочихъ.	Число фабрикъ и заводовъ.	Сумма производимости.	Число рабочихъ.	Число фабрикъ и заводовъ.	Сумма производимости.	Число рабочихъ.
I. Заводы и фабрики обдѣлывающіе животные продукты.																		
Салотопенные	1	2430	2	3	590	5	1	100	2	3	1050	7	1	2250	2	4	17050	11
Мыловаренные	—	—	—	—	—	—	—	—	—	—	—	—	—	—	—	—	—	—
Кожевенные	3	4556	5	—	—	—	—	—	—	14	22550	47	—	—	—	14	23200	25
Сукопные	—	—	—	—	—	—	2	—	—	—	—	—	—	—	—	—	—	—
Клеевые	—	—	—	—	—	—	—	—	—	—	—	—	—	—	—	1	60	1
II. Обдѣлывающіе растительные продукты.																		
Поташные	2	4237	4	54	680	81	—	—	—	6	620	9	3	1875	10	8	5655	18
Сахароваренные	—	—	—	—	—	—	—	—	—	—	—	—	—	—	—	—	—	—
Маслобойные	1	389	3	24	3860	44	—	—	—	187	79871	400	—	—	—	6	910	15
Канатные	—	—	—	—	—	—	—	—	—	1	550	5	—	—	—	17	4140	44
Винокуренные	—	—	—	3	106406	77	—	—	—	6	686321	267	—	—	—	1	96350	60
Пиво-медоваренные	—	—	—	—	—	—	1	5450	5	—	—	—	—	—	—	—	—	—
Писче-бумажные	—	—	—	—	—	—	—	—	—	—	—	—	—	—	—	—	—	—
Солодовенные	—	—	—	1	3661	3	—	—	—	—	—	—	—	—	—	—	—	—
Восковѣчные	—	—	—	—	—	—	1	275	1	—	—	—	—	—	—	1	336	2
Водочные	1	750	3	—	—	—	3	132708	23	—	—	—	—	—	—	—	—	—
Паровыя мельницы съ лѣсопилными машинами	—	—	—	—	—	—	—	—	—	—	—	—	—	—	—	—	—	—
Косметическо-химическая лабораторія	—	—	—	—	—	—	—	—	—	—	—	—	—	—	—	—	—	—
III. Обдѣлывающіе ископаемые продукты.																		
Чугунно-литейные	—	—	—	1	41711	202	—	—	—	1	—	—	—	—	—	—	—	—
Кирпичные	5	31017	87	17	2885	67	3	550	10	26	5768	83	5	2870	23	25	2894	21
Колокольные	—	—	—	—	—	—	1	2100	4	—	—	—	—	—	—	—	—	—
Хрустальные	—	—	—	—	—	—	—	—	—	—	—	—	—	—	—	—	—	—
Стеклянные	—	—	—	—	—	—	—	—	—	—	—	—	—	—	—	—	—	—
Спичные	—	—	—	—	—	—	3	3000	125	—	—	—	—	—	—	—	—	—
Итого	13	43379	104	103	159793	479	12	144183	170	244	796730	818	9	6995	35	77	150595	197

Родъ фабрикъ и заводовъ.	Городъ Городище.			Уѣздъ Городищенскій.			Городъ Мокшань.			Уѣздъ Мокшанскій.			Городъ Наровчатъ.			Уѣздъ Наровчатскій.			Городъ Керенскъ.			Уѣздъ Керенскій.			ВСЕГО ВЪ ГУБЕРНІИ.			
	Число фабрикъ и заводовъ.	Сумма производительности.	Число рабочихъ.	Число фабрикъ и заводовъ.	Сумма производительности.	Число рабочихъ.	Число фабрикъ и заводовъ.	Сумма производительности.	Число рабочихъ.	Число фабрикъ и заводовъ.	Сумма производительности.	Число рабочихъ.	Число фабрикъ и заводовъ.	Сумма производительности.	Число рабочихъ.	Число фабрикъ и заводовъ.	Сумма производительности.	Число рабочихъ.	Число фабрикъ и заводовъ.	Сумма производительности.	Число рабочихъ.	Число фабрикъ и заводовъ.	Сумма производительности.	Число рабочихъ.	Число фабрикъ и заводовъ.	Сумма производительности.	Число рабочихъ.	
I. Заводы и фабрики обдѣлывающіе животные продукты.																												
Салотопенные	—	—	—	—	—	—	1	550	2	—	—	—	—	—	—	—	—	—	—	—	—	—	—	—	—	—	—	—
Мыловаренные	—	—	—	—	—	—	—	—	—	—	—	—	—	—	—	—	—	—	—	—	—	—	—	—	—	—	—	—
Кожевенные	—	—	—	—	—	—	1	500	2	9	2688	18	—	—	—	—	—	—	—	—	—	—	—	—	—	—	—	—
Суконные	—	—	—	7	1371000	2572	—	—	—	—	—	—	—	—	—	—	—	—	—	—	—	—	—	—	—	—	—	—
Клеевые	—	—	—	—	—	—	—	—	—	—	—	—	—	—	—	—	—	—	—	—	—	—	—	—	—	—	—	—
II. Обдѣлывающіе растительные продукты.																												
Поташные	—	—	—	2	100	2	4	1500	2	8	4745	20	—	—	—	15	949	36	—	—	—	5	5300	25	153	34020	324	
Сахароваренные	—	—	—	—	—	—	—	—	—	1	32000	168	—	—	—	—	—	—	—	—	—	—	—	—	3	43000	273	
Маслобойные	—	—	—	92	37546	272	3	1000	9	58	11845	117	—	—	—	56	5159	110	1	184	4	126	21580	207	709	258217	1511	
Канатные	—	—	—	—	—	—	2	600	15	3	3849	16	—	—	—	—	—	—	—	—	—	7	1200	26	28	10439	109	
Винокуренные	—	—	—	17	935306	624	1	15000	31	2	91786	120	—	—	—	3	211337	168	—	—	—	1	517810	49	54	3246990	2017	
Пиво-медоваренные	—	—	—	—	—	—	—	—	—	—	—	—	—	—	—	—	—	—	—	—	—	—	—	—	—	—	—	—
Нисче-бумажные	—	—	—	1	13590	30	—	—	—	—	—	—	—	—	—	—	—	—	—	—	—	—	—	—	—	—	—	—
Солодовенные	—	—	—	—	—	—	—	—	—	2	895	6	—	—	—	—	—	—	—	—	—	—	—	—	—	—	—	—
Восковѣчные	—	—	—	—	—	—	1	400	3	—	—	—	—	—	—	—	—	—	—	—	—	—	—	—	—	—	—	—
Водочные	1	120000	4	—	—	—	1	2100	2	—	—	—	—	—	—	—	—	—	3	2150	8	—	—	—	—	—	—	—
Паровыя мельницы съ лѣсопил. машинами	—	—	—	1	10000	3	—	—	—	—	—	—	—	—	—	—	—	—	—	—	—	—	—	—	—	—	—	—
Косметическо-химическая лабораторія	—	—	—	—	—	—	—	—	—	—	—	—	—	—	—	—	—	—	—	—	—	—	—	—	—	—	—	—
III. Обдѣлывающіе ископаемые продукты.																												
Чугунно-литейные	1	252	3	—	—	—	—	—	—	—	—	—	—	—	—	—	—	—	—	—	—	—	—	—	—	—	—	—
Кирпичные	24	421	26	—	—	—	10	1500	30	38	4545	105	—	—	—	—	—	—	—	—	—	—	—	—	—	—	—	—
Колокольные	1	1800	5	—	—	—	—	—	—	—	—	—	—	—	—	—	—	—	—	—	—	—	—	—	—	—	—	—
Хрустальные	—	—	—	1	65000	289	—	—	—	—	—	—	—	—	—	—	—	—	—	—	—	—	—	—	—	—	—	—
Стеклянные	—	—	—	1	60000	114	—	—	—	—	—	—	—	—	—	—	—	—	—	—	—	—	—	—	—	—	—	—
Спичные	—	—	—	—	—	—	—	—	—	—	—	—	—	—	—	—	—	—	—	—	—	—	—	—	—	—	—	—
Итого	27	122473	38	122	2492542	3906	24	23150	96	121	152353	570	7	2600	51	85	220845	362	28	4346	88	167	1458190	917	1533	7679322	11093	

Примѣчаніе 1-е. Сумма производительности на винокуренныхъ заводахъ показана безъ акциза, а съ акцизомъ она составляетъ 5.648.996.
2-е. Изъ числа показанныхъ фабрикъ и заводовъ въ 1879 году находилось въ бездѣйствіи: винокуренныхъ 8, сахар-

ный 1, чугунолитейныхъ 2, паровыхъ мельницъ съ лѣсопильными машинами 2, суконныхъ 7 и водочныхъ 2.

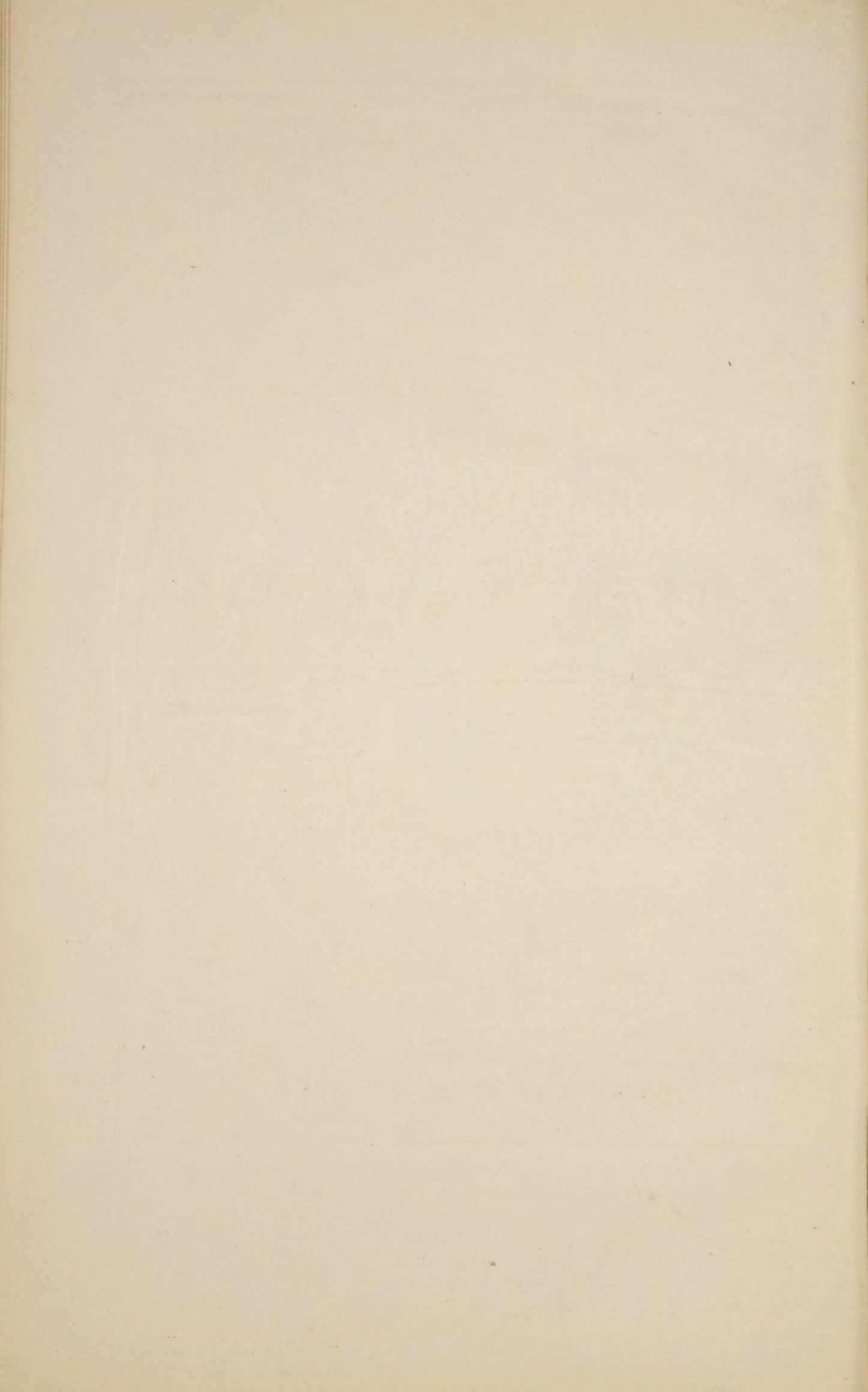

ВѢДОМОСТЬ
О ДВИЖЕНІИ НАСЕЛЕНІЯ
ВЪ ПЕНЗЕНСКОЙ ГУБЕРНІИ
ЗА 1879 ГОДЪ.

Города и уѣзды.	Число браковъ.	Число законнорожденныхъ.			Число родившихся.						Число умершихъ.			Прибыль или убыль.
		Законнорожденныхъ.			Незаконнорожденныхъ.			В С Е Г О .			Число умершихъ.			
		м. п.	ж. п.	об. п.	м. п.	ж. п.	об. п.	м. п.	ж. п.	об. п.	м. п.	ж. п.	об. п.	
Въ губернскомъ городѣ Пензѣ	375	983	979	1962	92	94	186	1075	1073	2148	972	839	1811	+ 337
Въ уѣздныхъ.														
Саранскѣ	99	253	217	470	7	6	13	260	223	483	240	224	464	+ 19
Исарѣ	82	197	157	354	6	6	12	203	163	366	125	100	225	+ 141
Краснослободскѣ	75	203	179	382	3	3	6	206	182	388	107	87	194	+ 194
Нижнемъ-Ломовѣ	84	182	175	357	11	6	17	193	181	374	165	155	320	+ 54
Чембарѣ	56	158	171	329	7	6	13	165	177	342	135	73	208	+ 134
Городищахъ	57	128	138	266	1	2	3	129	140	269	113	121	234	+ 35
Мокшанѣ	90	245	236	481	6	3	9	251	239	490	176	182	358	+ 132
Наровчатѣ	45	112	101	213	5	3	8	117	104	221	82	72	154	+ 67
Керенскѣ	107	251	241	492	5	5	10	256	246	502	153	155	308	+ 194
Въ заштатныхъ.														
Шинкѣевѣ	39	97	102	199	—	—	—	97	102	199	76	98	174	+ 25
Троицкѣ	69	134	125	259	2	3	5	136	128	264	86	71	157	+ 107
Верхнемъ-Ломовѣ	65	172	136	308	3	2	5	175	138	313	130	101	231	+ 82
Итого	1243	3115	2957	6072	148	139	287	3263	3096	6359	2560	2278	4838	+ 1521
Въ уѣздахъ.														
Пензенскомъ	924	3078	2936	6014	39	45	84	3117	2981	6098	1893	1743	3636	+ 2462
Саранскомъ	1341	3255	3247	6502	33	36	69	3288	3283	6571	2231	2265	4496	+ 2075
Исарскомъ	1875	4712	4477	9189	44	46	90	4756	4523	9279	3012	2837	5849	+ 3430
Краснослободскомъ	1567	3858	3670	7528	58	47	105	3916	3717	7633	2057	1949	4006	+ 3627
Нижне-Ломовскомъ	1185	3333	3233	6566	54	53	107	3387	3286	6673	2176	2142	4318	+ 2355
Чембарскомъ	1185	3637	3371	7008	68	52	120	3705	3423	7128	2466	2219	4685	+ 2443
Городищенскомъ	1582	4339	4025	8364	60	57	117	4399	4082	8481	2688	2523	5211	+ 3270
Мокшанскомъ	999	3106	2938	6044	34	33	67	3140	2971	6111	1902	1850	3752	+ 2359
Наровчатскомъ	1166	3075	2852	5927	42	33	75	3117	2885	6002	1723	1680	3403	+ 2599
Керенскомъ	924	2355	2301	4656	26	28	54	2381	2329	4710	1446	1315	2761	+ 1949
Итого	12748	34748	33050	67798	458	430	888	35206	33480	68686	21594	20523	42117	+26569
Всего по губерни	13991	37863	36007	73870	606	569	1175	38469	36576	75045	24154	22801	46955	+28090

ВѢДОМОСТЬ
О ПОСТУПЛЕНІИ СБОРОВЪ
ВЪ ПЕНЗЕНСКОЙ ГУБЕРНІИ
ЗА 1879 ГОДЪ.

О ПОДАТЯХЪ И НЕДОИМКАХЪ ПО ПЕНЗЕНСКОЙ ГУБЕРНІИ за 1879 г.

Роды податей.	Слѣдовало вступить.				Вновь причислено.				Исключено.				Взыскано.				Осталось къ 1 Января 1880 года.					
	Недоимокъ.		Оклада.		Недоимокъ.		Оклада.		Недоимокъ.		Оклада.		Недоимокъ.		Оклада.		Недоимокъ.		Оклада.		Всего.	
	Руб.	Коп.	Руб.	Коп.	Руб.	Коп.	Руб.	Коп.	Руб.	Коп.	Руб.	Коп.	Руб.	Коп.	Руб.	Коп.	Руб.	Коп.	Руб.	Коп.	Руб.	Коп.
1. Подати и окладные платежи:																						
1. Оброчной подати и дополнительнаго къ ней сбора съ государственныхъ крестьянъ всѣхъ наименованій	39633	77	1020831	88	221	83	42	90	—	—	912	48	5094	48	1017107	11	34761	12	2855	19	37616	31
2. Подушной подати съ сословій, состоящихъ на общихъ окладахъ:																						
а) съ государственныхъ крестьянъ всѣхъ наименованій	3253	46	622048	29	502	62	523	77	2	53	375	1	718	1	621976	84	3035	54	220	21	3255	75
б) съ крестьянъ временно-обязанныхъ и собственниковъ (бывшихъ помѣщичьихъ)	61847	19	568974	53	590	8	277	10	2186	34	1094	33	5932	42	557472	14	54318	51	10685	16	65003	67
Итого . . .	65100	65	1191022	82	1092	70	800	87	2188	87	1469	34	6650	43	1179448	98	57354	5	10905	37	68259	42
3. Окладнаго сбора съ мѣщанъ .	1951	58	14607	60	173	72	132	54	62	49	85	67	943	18	14038	62	1119	63	615	85	1735	48
4. Государственнаго поземельнаго налога:																						
а) съ земель вошедшихъ въ составъ крестьянскихъ надѣловъ	622	91	113927	62	221	4	25	20	—	—	89	31	454	21	113723	7	389	74	140	44	530	18
б) съ земель частныхъ владѣльцевъ какъ-то: помѣщиковъ, купцовъ и др. лицъ	13897	78	76663	76	2864	40	449	58	2534	98	475	89	8516	55	68498	28	5710	65	8139	17	13849	82
в) пени за несвоевременный взносъ поземельнаго налога	2441	69	—	—	1232	66	1003	47	70	1	—	—	1483	66	904	92	2120	68	98	55	2219	23
г) съ земель принадлежащихъ городамъ	1567	98	533	1	814	52	116	36	88	30	—	—	1106	92	526	48	1187	28	122	89	1310	17
Итого . . .	18530	36	191124	39	5132	62	1594	61	2693	29	565	20	11561	34	183652	75	9408	35	8501	5	17909	40
5. Земскаго сбора на губерскія и уѣздныя повинности и на губерскія и уѣздныя по крестьянскимъ дѣламъ учрежденія:																						
а) съ торговыхъ свидѣтельствъ	—	—	79508	19	—	—	—	—	—	—	—	—	—	—	79508	19	—	—	—	—	—	—

О ПОДАТЯХЪ И НЕДОИМКАХЪ ПО

ПЕНЗЕНСКОЙ ГУБЕРНІИ за 1879 г.

Роды податей.	Слѣдовало вступить.				Вновь причислено.				Исключено.				Взыскано.				Осталось къ 1 Января 1880 года.					
	Недоимокъ.		Оклада.		Недоимокъ.		Оклада.		Недоимокъ.		Оклада.		Недоимокъ.		Оклада.		Недоимокъ.		Оклада.		Всего.	
	Руб.	Коп.	Руб.	Коп.	Руб.	Коп.	Руб.	Коп.	Руб.	Коп.	Руб.	Коп.	Руб.	Коп.	Руб.	Коп.	Руб.	Коп.	Руб.	Коп.	Руб.	Коп.
б) поземельнаго	303344	28 ³ / ₄	676664	2 ¹ / ₂	247094 ³ / ₄	950	24	5860	42 ³ / ₄	3189	2 ¹ / ₂	149427	9 ³ / ₄	566880	37 ¹ / ₄	150527	71	107544	86	258072	57	
в) съ торговыхъ и промышлен- ныхъ заведеній	23744	74 ¹ / ₂	31301	93	371	19	487	33 ¹ / ₄	177	91	513	52 ¹ / ₄	6868	86	25118	3 ¹ / ₄	17069	16 ¹ / ₂	6157	73 ¹ / ₂	23226	90
г) съ жилыхъ домовъ	8060	31	14315	31 ¹ / ₄	29	68	—	—	8	76	11	15	4875	50 ¹ / ₂	10032	88 ¹ / ₂	3205	72 ¹ / ₂	4271	27 ³ / ₄	7477	1 ¹ / ₄
Итого	335149	34¹/₄	801789	44³/₄	287181³/₄	1437	57¹/₄	6047	9³/₄	3713	69¹/₂	161171	46¹/₄	681539	45¹/₂	170802	60	117973	87¹/₄	288776	47¹/₄	
6. Выкупныхъ платежей съ кре- стьянъ собственниковъ (бывшихъ помѣщичьихъ)	160406	92	1038121	76	74	23	4709	51	280	61	1685	59	18236	63	1028707	67	141963	91	12438	1	154401	92
7. Налога съ недвижимыхъ иму- ществъ въ городахъ, посадахъ и мѣстечкахъ	6428	50	42040	22	29	56	—	—	303	33	—	—	3957	87	34170	23	2196	86	7869	99	10066	85
Пени за неплатежъ онаго	—	—	—	—	627	14	61	84	—	—	—	—	627	14	61	84	—	—	—	—	—	—
Итого	6428	50	42040	22	656	70	61	84	303	33	—	—	4585	1	34232	7	2196	86	7869	99	10066	85
Всего	627201	12¹/₄	4299538	11³/₄	1022361³/₄	8779	84¹/₂	11575	68³/₄	8431	97¹/₂	208242	53¹/₄	4138726	65¹/₂	417606	52	161159	33¹/₄	578765	85¹/₄	
II. Податныхъ недоимокъ разсрочен- ныхъ съ крестьянъ собственниковъ выкупныхъ платежей	33538	61	—	—	—	—	—	—	4617	3	—	—	—	—	—	—	28921	58	—	—	28921	58
III. Другихъ разныхъ взысканій по вѣдомству:																						
Министерства Государственныхъ Имуществъ	43821	57	37581	13	5337	57	4684	36	3732	58	2415	13	4816	13	36383	95	40610	43	3466	41	44076	84
„ Юстиціи	3378	97	81	—	5174	14	1	75	413	67	—	—	3916	16	82	25	4223	28	—	50	4223	78
Министерства Финансовъ:																						
Депар- таментъ { Государ. Казначейства	34279	5	—	—	20888	1	—	—	9927	31	—	—	13388	41	—	—	31851	34	—	—	31851	34
Неокладныхъ сборовъ	70585	27	—	—	6065	79	—	—	4717	22	—	—	3296	32	—	—	68637	52	—	—	68637	52
Торговли и мануфактуръ	5610	63	—	—	11599	45	—	—	3610	73	—	—	7851	66	—	—	5747	69	—	—	5747	69
Министерства Внутреннихъ Дѣлъ	5656	12	6135	67	633	42	234	72	3658	18	—	—	1427	99	6357	6	1193	37	13	33	1206	70
Министерства Народнаго Про- свѣщенія	10412	65	24410	80	—	—	—	—	—	—	—	—	9794	25	22057	30	618	40	2353	50	2971	90
По кредитной части	4729	48	919	38	75	70	—	1	2248	1	—	—	262	25	380	58	2294	92	538	81	2833	73
Итого	178473	74	69127	98	49774	8	4920	84	3317	70	2415	13	44753	17	65261	14	155176	95	6372	55	161549	50

О ПОДАТЯХЪ и НЕДОИМКАХЪ ПО ПЕНЗЕНСКОЙ ГУБЕРНІИ за 1879 г.

Роды податей.	Слѣдовало вступить.				Вновь причислено.				Исключено.				Взыскано.				Осталось къ 1 Января 1880 года.					
	Недоимокъ.		Оклада.		Недоимокъ.		Оклада.		Недоимокъ.		Оклада.		Недоимокъ.		Оклада.		Недоимокъ.		Оклада.		Всего.	
	Руб.	Коп.	Руб.	Коп.	Руб.	Коп.	Руб.	Коп.	Руб.	Коп.	Руб.	Коп.	Руб.	Коп.	Руб.	Коп.	Руб.	Коп.	Руб.	Коп.	Руб.	Коп.
IV. Въ томъ числѣ взысканій на отвѣтственности Губернскаго Начальства по вѣдомству:																						
Министерства Государственныхъ Имуществъ	35717	33	7444	16	200	63	411	78	962	73	—	—	5984	38	5746	50	28970	85	2109	44	31080	29
Министерства Финансовъ:																						
{ Государств. Казначейства	27393	52	2115	52 ¹ / ₂	7543	68	721	87	795	68	4	50	12291	83	1323	49 ¹ / ₂	21849	69	1509	40	23359	9
{ Неокладныхъ сборовъ	10881	28	4253	12	2695	57	43	22	1387	94	106	25	4050	75	2494	25	8138	16	1695	84	9834	—
{ По кредитной части	4789	90	—	—	95	88	474	23	2314	67	—	—	235	32	33	76	2335	79	440	47	2776	26
Итого	78782	3	13812	80¹/₂	10535	76	1651	10	5461	2	110	75	22562	28	9598	¹/₂	61294	49	5755	15	67049	64

Примѣчаніе: Въ числѣ показанныхъ въ вѣдомости къ 1 Января 1880 года недоимокъ взысканій: а) 8230 р. 59 к. переписками съ присутственными мѣстами; б) 2611 р. 53¹/₄ к. подлежащихъ сложенію и исключенію; г) 357(за несостоятельностью неплательщиковъ; за тѣмъ ко взысканію осталь

лежащихъ на отвѣтственности Губернскаго Начальства 67049 р. 64 к. останавливаются во лицами; б) 5633 р. 46³/₄ к., за розыскомъ должниковъ имѣній и капиталовъ имъ принадле- 2 к. за продажею имѣній; д) 2149 р. 98 к. за нерѣшеніемъ дѣлъ и е) 18724 руб. 86 коп. недоимки 26129 р. 19 к. принимаются мѣры.

ВѢДОМОСТЬ

О РАСПРЕДѢЛЕНИИ НЕДОИМОКЪ ПО ГОРОДАМЪ И УѢЗДАМЪ

ВЪ ПЕНЗЕНСКОЙ ГУБЕРНІИ

ЗА 1879 ГОДЪ.

ВѢДОМОСТЬ О РАСПРЕДѢЛЕНИИ

НЕДОИМОКЪ ПО УѢЗДАМЪ И ГОРОДАМЪ.

Города и уѣзды.	И								ДОИМОКЪ.										Всего.	
	По оброчной подати и лѣсному налогу.		По подушной подати.		По окладному сбору ст. мѣщанъ.		По государственному по земельному налогу.		По земским сборамъ.		По выкупнымъ платежамъ.		По налогу съ недвижимыхъ имуществъ.		По разсрочкѣ недоимокъ.		По разнымъ взыскапіямъ.			
	Руб.	Коп.	Руб.	Коп.	Руб.	Коп.	Руб.	Коп.	Руб.	Коп.	Руб.	Коп.	Руб.	Коп.	Руб.	Коп.	Руб.	Коп.	Рубли.	Коп.
Городъ Пенза	—	—	—	—	274	32	930	88	—	—	—	—	8036	20	—	—	34927	94	44169	34
Уѣздъ	195	75	4801	40	—	—	3344	1	35228	4 1/2	2422	56	—	—	184	67	16180	48	62356	91 1/2
Городъ Саранскъ	—	—	—	—	246	59	—	—	—	—	—	—	124	31	—	—	4122	63	4493	53
Уѣздъ	202	60	3933	43	—	—	4670	57	44566	48	21072	2	—	—	6142	98	3015	61	83603	69
Городъ Инсаръ	—	—	58	—	5	71	—	—	—	—	—	—	17	70	—	—	321	30	402	71
Уѣздъ	437	43	4527	77	—	—	1469	88	23748	93 1/4	49890	38	—	—	12756	65 1/4	5458	44	98289	48 1/2
Городъ Краснослободскъ	—	—	—	—	437	55	—	—	—	—	—	—	—	—	—	—	412	10	849	65
Уѣздъ	23215	48	15350	97	—	—	699	63	44198	22	19828	39	—	—	6137	1 1/4	23985	11	133414	81 1/4
Городъ Нижній Ломовъ	—	—	—	—	357	48	—	—	—	—	—	—	—	—	—	—	2287	42	2644	90
Уѣздъ	830	75	5626	23	—	—	445	3	10653	20 3/4	2459	32	—	—	—	—	15711	94	35726	47 3/4
Городъ Чембаръ	—	—	—	—	238	82	—	—	—	—	—	—	—	—	—	—	196	67	435	49
Уѣздъ	512	97	7194	32	—	—	630	73	40108	95 1/2	44	3	—	—	—	—	12622	70	61113	70 1/2
Городъ Городище	—	—	—	—	—	—	371	—	—	—	—	—	—	—	—	—	338	21	709	21
Уѣздъ	10084	54	8680	54	—	—	1817	27	22576	18	44579	26	—	—	1167	20	25092	19	113997	18
Городъ Мокшанъ	—	—	—	—	—	—	—	—	—	—	—	—	—	—	—	—	355	93	355	93
Уѣздъ	—	41	2104	81	—	—	259	41	24433	97 1/4	—	14	—	—	2533	6 1/2	3057	9	32388	89 3/4
Городъ Наровчатъ	—	—	—	—	—	—	—	—	—	—	—	—	1593	79	—	—	218	64	1812	43
Уѣздъ	140	29	2882	68	—	—	213	43	5012	95	466	18	—	—	—	—	7241	41	15956	94
Городъ Керенскъ	—	—	—	—	175	1	8	29	—	—	—	—	294	85	—	—	210	54	688	69
Уѣздъ	1996	9	13099	27	—	—	3049	27	38249	53	13639	64	—	—	—	—	5793	15	75823	95
Итого	37616	31	68259	42	1735	48	17909	40	288776	47 1/4	154401	92	10066	85	28921	58	161549	50	769236	93 1/4

ВѢДОМОСТЬ
О ЧИСЛѢ И РОДѢ ПРЕСТУПЛЕНІЙ
ВЪ ПЕНЗЕНСКОЙ ГУБЕРНІИ
ЗА 1879 ГОДЪ.

(Съ приложеніемъ о количествѣ арестантовъ).

РОДЪ ПРЕСТУПЛЕНІЙ.	Число преступленій.	Число подсудимыхъ.		ВЪ ТОМЪ ЧИСЛѢ.										СЛѢ.		ВОЗРАСТЪ ПРЕСТУПНИКОВЪ.														
		Дворянъ потомственныхъ.		Дворянъ личныхъ.		Почетныхъ гражданъ и купцовъ.		Мѣщанъ.		Крестьянъ.		Военнаго сословія.		Другихъ сословія.		Ниже 17.		17—20.		21—30.		31—40.		41—50.		51—60.		Свыше 60.		
		МУЖ.	ЖЕН.	МУЖ.	ЖЕН.	МУЖ.	ЖЕН.	МУЖ.	ЖЕН.	МУЖ.	ЖЕН.	МУЖ.	ЖЕН.	МУЖ.	ЖЕН.	МУЖ.	ЖЕН.	МУЖ.	ЖЕН.	МУЖ.	ЖЕН.	МУЖ.	ЖЕН.	МУЖ.	ЖЕН.	МУЖ.	ЖЕН.	МУЖ.	ЖЕН.	
Святотатствъ	5	5	—	—	—	—	—	1	—	2	—	2	—	—	—	—	—	2	—	2	—	—	—	—	—	—	—	—	—	
Убийствъ	39	51	9	—	—	—	—	—	—	1	1	46	5	4	3	—	—	1	—	—	2	34	6	10	1	6	—	—	—	
Покушеній къ убійству	8	6	4	—	—	—	—	—	—	—	—	5	4	1	—	—	—	1	1	2	5	—	—	—	—	1	—	—		
Оскорбленіе чести и цѣломудрія женщинъ	15	13	—	—	—	—	—	—	—	1	—	9	—	2	—	1	—	10	—	2	—	—	—	—	—	—	—	—		
Зажигательствъ	147	109	8	—	1	2	—	—	—	6	—	93	7	6	—	2	—	4	1	6	1	48	4	29	2	21	—	1	—	
Грабежей и разбоевъ	69	84	1	1	—	—	—	1	—	9	—	62	1	9	—	2	—	1	—	7	—	41	1	23	—	12	—	—		
Кражъ и конокрадствъ	905	625	65	1	—	2	—	12	4	65	11	447	33	94	17	4	—	11	—	46	7	248	28	187	11	89	15	40	4	4
Итого	1188	893	87	2	1	4	—	14	4	84	12	664	50	116	20	9	—	18	1	60	11	384	41	258	14	128	15	41	5	4

ВѢДОМОСТЬ

о числѣ арестантовъ, содержащихся въ тюремныхъ помѣщеніяхъ Пензенской губерніи

за 1879 годъ.

	Къ 1 Января 1879 года оставалось.	Въ 1879 году поступило.	Въ 1879 году выбыло.	Къ 1 Января 1880 года осталось.
1. Въ тюремныхъ замкахъ .	706	2869	2719	856
2. Въ земскихъ тюрьмахъ .	72	1666	1666	72
3. При городскихъ и уѣздныхъ полицейскихъ управленіяхъ	14	1429	1427	16
Итого . . .	792	5964	5812	944

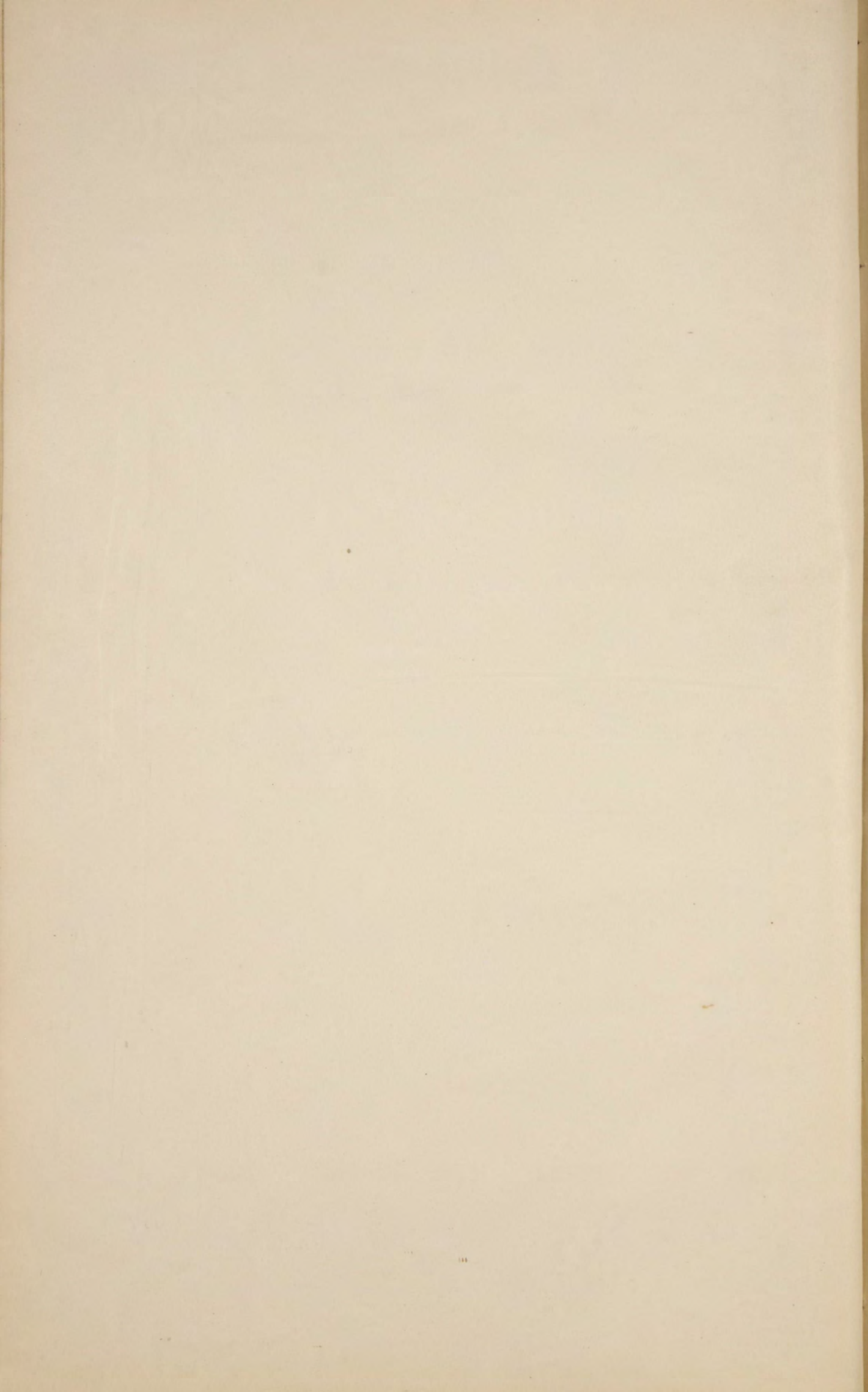

ВѢДОМОСТЬ
О ПОЖАРАХЪ
ВЪ ПЕНЗЕНСКОЙ ГУБЕРНІИ
ЗА 1879 ГОДЪ.

(Съ приложеніемъ объ устройствѣ пожарной части).

ГОРОДА.	Въ зимніе мѣсяцы.			Въ весенніе мѣсяцы.			Въ лѣтніе мѣсяцы.			Въ осенніе мѣсяцы.			Всего въ году.			Причина пожаровъ.				
	Число пожаровъ.	Число погорѣвшихъ дворовъ.	Сумма убытковъ.	Число пожаровъ.	Число погорѣвшихъ дворовъ.	Сумма убытковъ.	Число пожаровъ.	Число погорѣвшихъ дворовъ.	Сумма убытковъ.	Число пожаровъ.	Число погорѣвшихъ дворовъ.	Сумма убытковъ.	Число пожаровъ.	Число погорѣвшихъ дворовъ.	Сумма убытковъ.	Отъ молніи.	Отъ дурнаго устройства печей и трубъ.	Отъ неосторожности.	Отъ поджога.	Отъ другихъ причинъ.
Пенза	10	1	204800	6	—	2400	20	9	34430	16	5	29770	52	15	271400	—	10	20	8	14
Саранскъ	—	—	—	3	3	13500	—	—	—	3	4	2120	6	7	15623	—	—	2	2	2
Инсаръ	1	—	100	—	—	—	—	—	—	1	1	300	2	1	400	—	—	1	1	—
Краснослободскъ	—	—	—	5	5	790	—	—	—	3	3	1112	8	8	1902	—	1	1	2	4
Нижній-Домовъ	—	—	—	—	—	—	—	—	—	—	—	—	—	—	—	—	—	—	—	—
Чембаръ	1	—	—	1	—	—	7	16	9023	6	23	6995	13	39	16018	1	—	7	5	—
Городъще	2	—	600	3	25	23533	1	4	7000	3	2	350	6	6	7350	—	2	1	—	3
Мокшанъ	—	—	—	2	6	785	4	12	5140	4	3	1850	13	40	31123	—	1	5	3	4
Наровчатъ	—	—	—	2	6	785	2	3	1150	1	1	850	5	10	2785	—	—	4	1	—
Керенскъ	2	2	400	—	—	—	1	4	3250	—	—	—	2	5	3425	—	—	—	—	2
Итого	16	3	205900	21	40	41186	—	—	—	1	2	220	3	4	620	—	—	—	1	2
Итого	16	3	205900	21	40	41186	35	48	59993	38	44	43567	110	135	350646	1	14	41	23	31
ВЪ УѢЗДАХЪ:																				
Пензенскомъ	6	6	998	19	80	15906	53	316	81956	26	76	38394	104	478	137254	—	12	18	7	67
Саранскомъ	26	139	28709	33	271	30844	32	72	25353	12	14	2119	103	496	86035	5	8	24	19	47
Инсарскомъ	21	25	8865	18	310	53322	33	201	47711	33	149	45831	105	685	155729	5	5	32	12	51
Краснослободскомъ	1	3	470	13	126	31455	22	241	66808	21	135	33576	57	505	132309	5	4	27	10	11
Нижне-Домовскомъ	21	29	10168	29	211	87715	34	467	130320	36	407	95710	120	1114	323913	4	12	57	17	30
Чембарскомъ	12	13	1828	40	311	87334	41	253	41108	34	43	66187	127	620	196457	10	16	10	15	76
Городищенскомъ	10	25	6212	8	125	5094	24	165	3168	51	207	85483	93	522	99957	—	4	27	23	39
Мокшанскомъ	9	4	3350	15	87	29363	27	93	35548	41	117	41892	92	301	110143	3	5	55	14	15
Наровчатскомъ	4	3	1176	19	161	27986	32	347	89330	20	220	69245	75	731	187737	9	3	17	18	28
Керенскомъ	4	6	2600	15	111	25917	22	93	42288	16	88	52607	57	298	123412	3	2	23	11	18
Итого	114	253	64376	209	1793	394936	320	2248	563590	290	1456	531044	933	5750	1553946	44	71	290	146	382
Всего по губерніи	130	256	270276	230	1833	436122	355	2296	623583	328	1500	574611	1043	5885	1904592	45	85	331	169	413

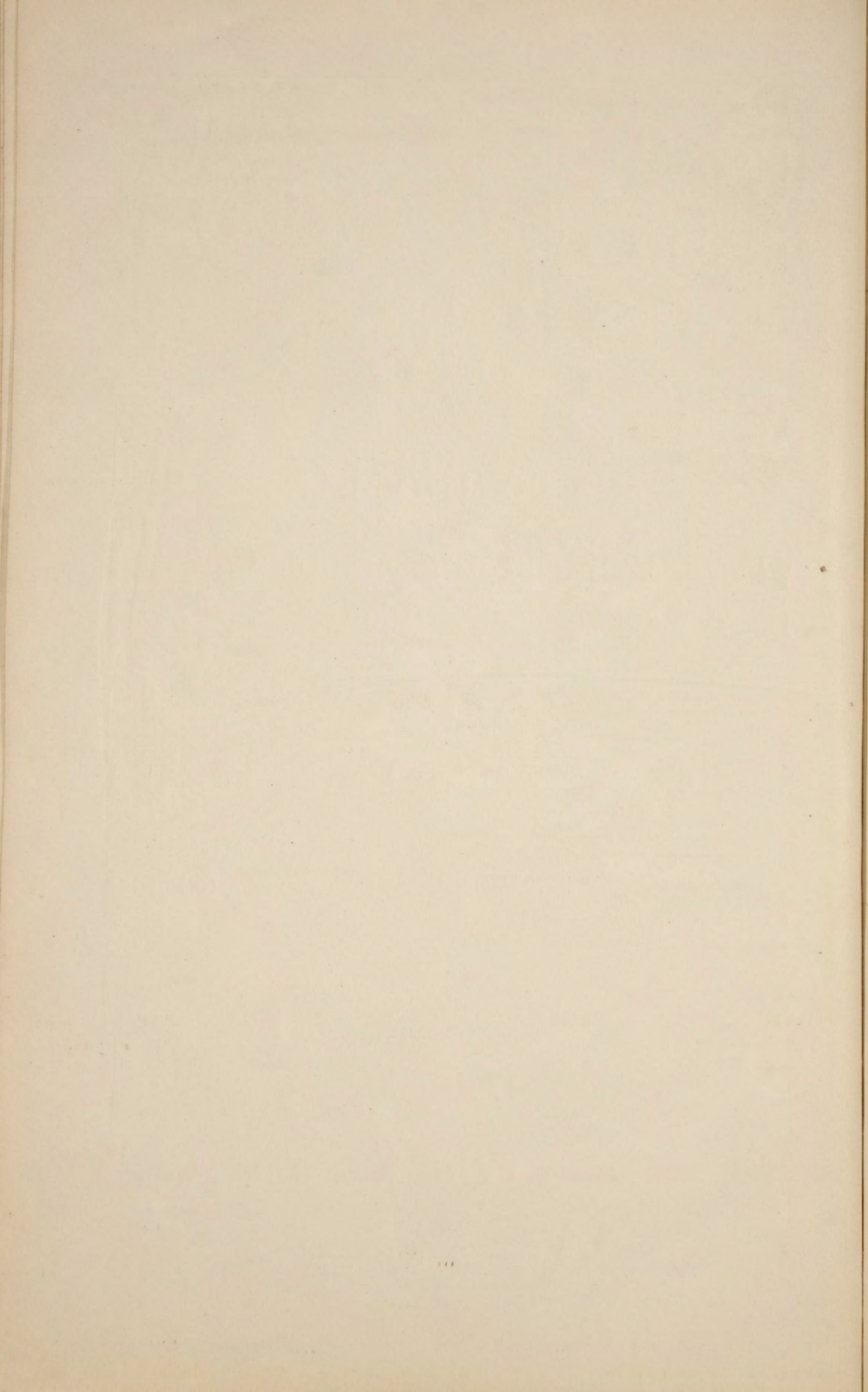

ВѢДОМОСТЬ
ОБЪ УСТРОЙСТВѢ ПОЖАРНОЙ ЧАСТИ
ВЪ ГОРОДАХЪ
ПЕНЗЕНСКОЙ ГУБЕРНІИ
ЗА 1879 ГОДЪ.

ГОРОДА.	Брандмей- стеровъ.	Рабочихъ.	ЛОШАДЕЙ СЪ УПРЯЖЬЮ.			КОЛИЧЕСТВО ПОЖАРНЫХЪ ИНСТРУМЕНТОВЪ.											Чего стоитъ содержаніе въ годъ.	
			Принад- лежащихъ городу.	Содержи- мыхъ по найму.	Поставля- емыхъ по наряду.	Трубы.	Къ нимъ рукавовъ.	ДРОГЪ.		Бочекъ.	Чановъ.	Щи- товъ.	Ведеръ.	Лѣст- ницъ.	Баг- ровъ.	Топо- ровъ.		
								Лѣт- нихъ.	Зим- нихъ.									
Пенза	1	84	86	—	—	9	23	30	23	18	—	11	33	5	50	35	21602	40
Саранскъ.	—	32	8	14	—	4	8	14	9	12	7	2	12	2	12	6	3232	21
Инсаръ	—	40	17	10	—	4	8	12	8	10	6	2	21	3	15	11	3959	15
Краснослободскъ	—	16	6	14	—	6	14	15	10	8	5	4	10	2	11	11	3188	99
Нижній-Ломовъ	—	11	12	6	—	4	7	16	16	6	—	1	5	1	11	7	3189	58
Чембаръ	—	10	10	—	—	3	6	10	7	6	26	2	15	2	24	6	2024	79
Городище	—	6	6	—	—	2	2	6	6	3	1	—	6	1	9	6	1211	81
Мокшанъ.	—	27	6	14	16	4	8	20	12	31	4	—	23	2	12	6	1522	42
Наровчатъ	—	11	7	1	—	2	2	8	8	5	2	—	8	2	6	9	1294	66
Керенскъ.	—	11	8	7	—	4	7	11	11	6	2	—	10	1	5	3	1013	—
Итого	1	248	166	66	16	42	85	142	110	105	53	22	143	21	155	100	42238	92

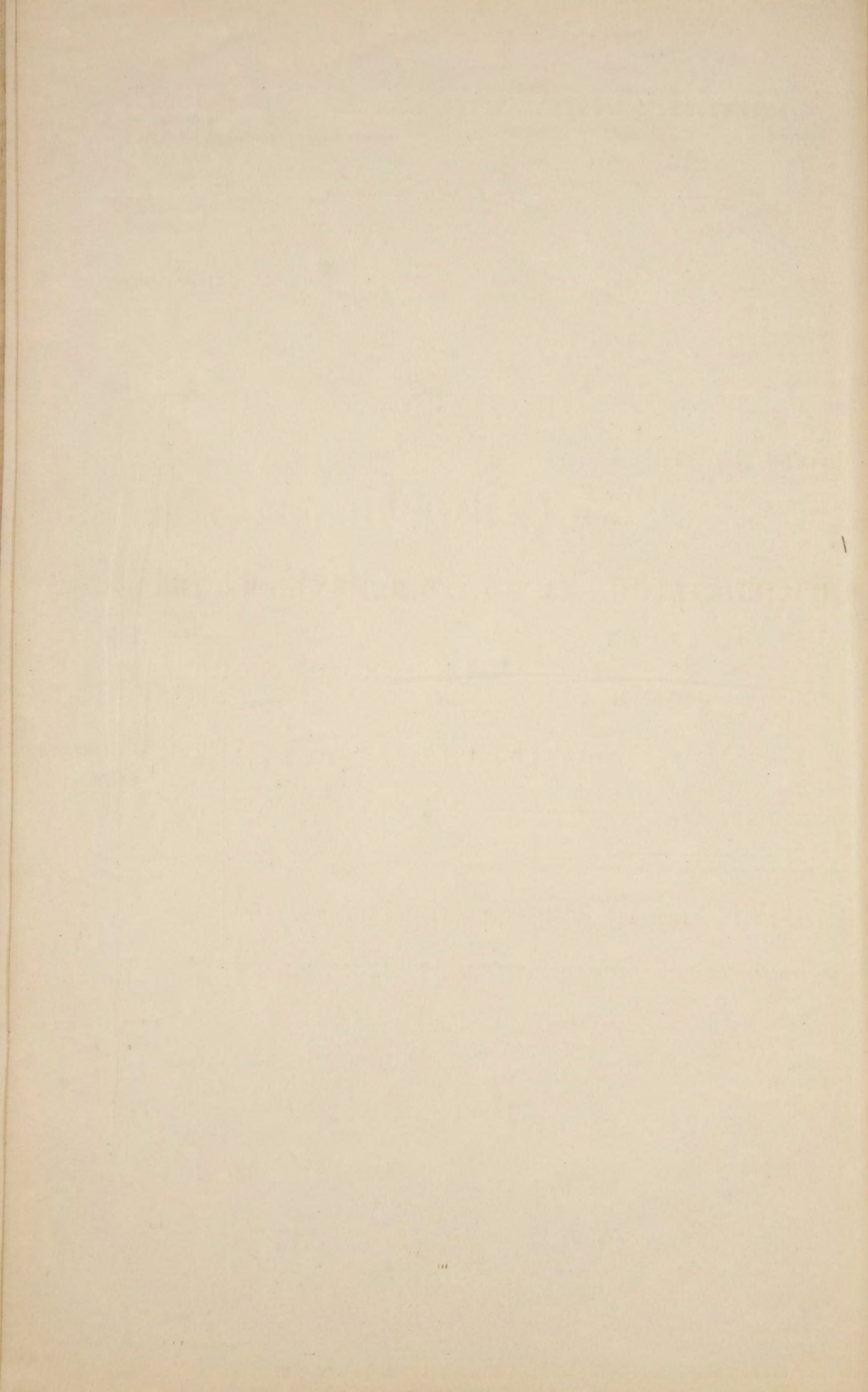

ВѢДОМОСТЬ

О НАСИЛЬСТВЕННЫХЪ И СЛУЧАЙНЫХЪ СМЕРТЯХЪ

ВЪ ПЕНЗЕНСКОЙ ГУБЕРНІИ

ЗА 1879 ГОДЪ.

Г О Р О Д А.

Лица умершія на осмысленнымъ и случайнымъ образомъ.

	Лица умершія на осмысленнымъ и случайнымъ образомъ.										Лица умершія на осмысленнымъ и случайнымъ образомъ.																												
	Число случаевъ смертоубійства.			Жертвы смертоубійства.				Скорѣе умершія.			Жертвы случайной смерти.																												
	Дѣтоубійство новорожденныхъ.	Смертоубійство.	Итого.	Дѣтоубійство.		Смертоубійство.		Итого.	Самоубійцы.		Отъ болѣзней.	постыжно умершія.			Найденныя мертвыя тѣла.	Жертвы случайной смерти.												Всего умерло.		Всего умерло отъ насиія и случайности.									
м.				ж.	м.	ж.	м.		ж.	м.		ж.	м.	ж.		Итого.	м.	ж.	м.	ж.	м.	ж.	м.	ж.	м.	ж.	м.	ж.	м.	ж.	м.	ж.							
Пенза	—	1	1	—	—	1	—	1	—	13	7	6	3	2	—	21	10	4	1	—	—	3	—	—	—	—	—	—	6	—	—	—	3	—	12	—	38	12	
Саранскъ	—	2	2	—	—	1	1	1	1	—	3	2	2	—	—	5	2	—	—	—	—	—	—	—	—	—	—	—	—	—	—	—	—	—	6	4			
Исарь	—	—	—	—	—	—	—	—	—	—	—	—	—	1	—	1	—	—	—	—	—	—	—	2	—	—	—	1	1	—	—	—	—	—	2	4			
Краснослободскъ	—	—	—	—	—	—	—	—	—	—	—	4	—	—	—	4	—	—	—	—	—	—	—	—	—	—	—	1	—	—	—	—	—	1	—	5	—		
Нижній-Домовъ	—	—	—	—	—	—	—	—	2	—	1	1	2	—	—	2	2	—	—	—	—	—	—	—	1	—	—	1	—	—	—	—	—	2	—	6	2		
Чембаръ	—	—	—	—	—	—	—	—	—	—	—	1	—	—	—	1	—	—	—	—	—	—	—	—	—	—	—	—	—	—	1	—	—	—	1	—	1	2	
Городище	—	—	—	—	—	—	—	—	—	—	—	—	—	—	—	—	—	—	—	—	—	—	—	—	—	—	—	—	—	—	1	—	—	—	—	1	1		
Мокшанъ	—	—	—	—	—	—	—	—	—	—	1	4	—	—	—	4	1	—	—	—	—	—	—	—	—	—	—	—	—	—	—	—	—	—	—	4	1		
Наровчатъ	—	—	—	—	—	—	—	—	—	2	1	1	—	—	—	3	1	1	—	—	—	—	1	—	—	—	—	—	—	—	—	—	—	3	—	7	1		
Керенскъ	—	1	1	—	—	1	—	1	2	—	—	—	—	—	—	—	—	—	—	—	—	—	—	—	—	—	—	—	—	—	—	—	—	4	—	7	—		
Итого	—	4	4	—	—	2	2	2	2	5	1	19	5	2	1	40	17	5	2	2	—	3	—	—	2	—	—	1	2	10	1	—	—	9	1	25	6	77	28
ВЪ УѢЗДАХЪ:																																							
Пензенскомъ	1	5	6	—	1	3	2	3	3	1	—	10	—	2	—	12	—	1	—	2	—	1	—	—	—	—	—	4	—	4	1	—	—	2	—	14	1	31	4
Саранскомъ	1	1	2	—	1	1	—	1	1	2	2	10	2	—	—	29	13	—	—	—	—	3	—	2	3	—	—	4	—	4	2	—	—	1	—	14	5	46	21
Исарскомъ	2	2	4	2	—	2	—	4	—	1	1	21	—	—	—	40	11	2	—	2	—	6	2	1	1	—	—	2	2	4	2	—	—	3	—	18	7	65	19
Краснослободскомъ	1	1	2	—	1	1	—	1	1	4	—	33	4	—	—	55	11	2	—	2	1	—	—	2	—	1	—	1	—	11	2	—	—	14	—	31	3	93	15
Нижне-Домовскомъ	2	1	3	1	1	1	—	2	1	2	—	14	3	1	—	26	8	—	—	2	—	5	1	1	2	2	—	6	—	6	2	—	—	1	—	23	5	53	14
Чембарскомъ	—	5	5	—	—	5	—	5	—	2	2	20	1	14	5	40	8	—	—	—	3	2	1	5	2	—	3	1	12	5	—	—	3	—	25	12	72	22	
Городищенскомъ	—	8	8	—	—	6	2	6	2	5	1	23	—	2	1	43	13	—	—	2	—	13	2	4	2	9	—	1	—	4	1	—	—	1	3	34	8	88	24
Мокшанскомъ	3	—	3	2	1	—	—	2	1	2	—	20	1	—	—	29	3	—	—	2	1	2	1	—	—	—	—	—	12	3	—	—	8	1	24	6	57	10	
Наровчатскомъ	2	1	3	—	2	1	—	1	2	—	—	25	2	—	—	31	4	—	2	4	2	1	1	3	2	3	2	—	6	2	—	—	10	3	26	13	58	21	
Керенскомъ	—	1	1	—	—	1	—	1	—	—	—	—	—	—	—	—	—	—	—	—	—	—	—	—	—	—	—	—	—	—	—	—	—	26	1	31	2	32	2
Итого	12	25	37	5	7	21	4	26	11	19	6	110	52	176	13	305	71	5	2	16	7	33	8	20	13	13	3	24	3	65	20	—	—	69	8	240	62	595	152
Всего по губерніи	12	29	41	5	7	23	6	28	13	24	7	129	63	195	18	345	88	10	4	18	7	36	8	20	15	13	3	25	5	75	21	—	—	78	9	265	68	672	180

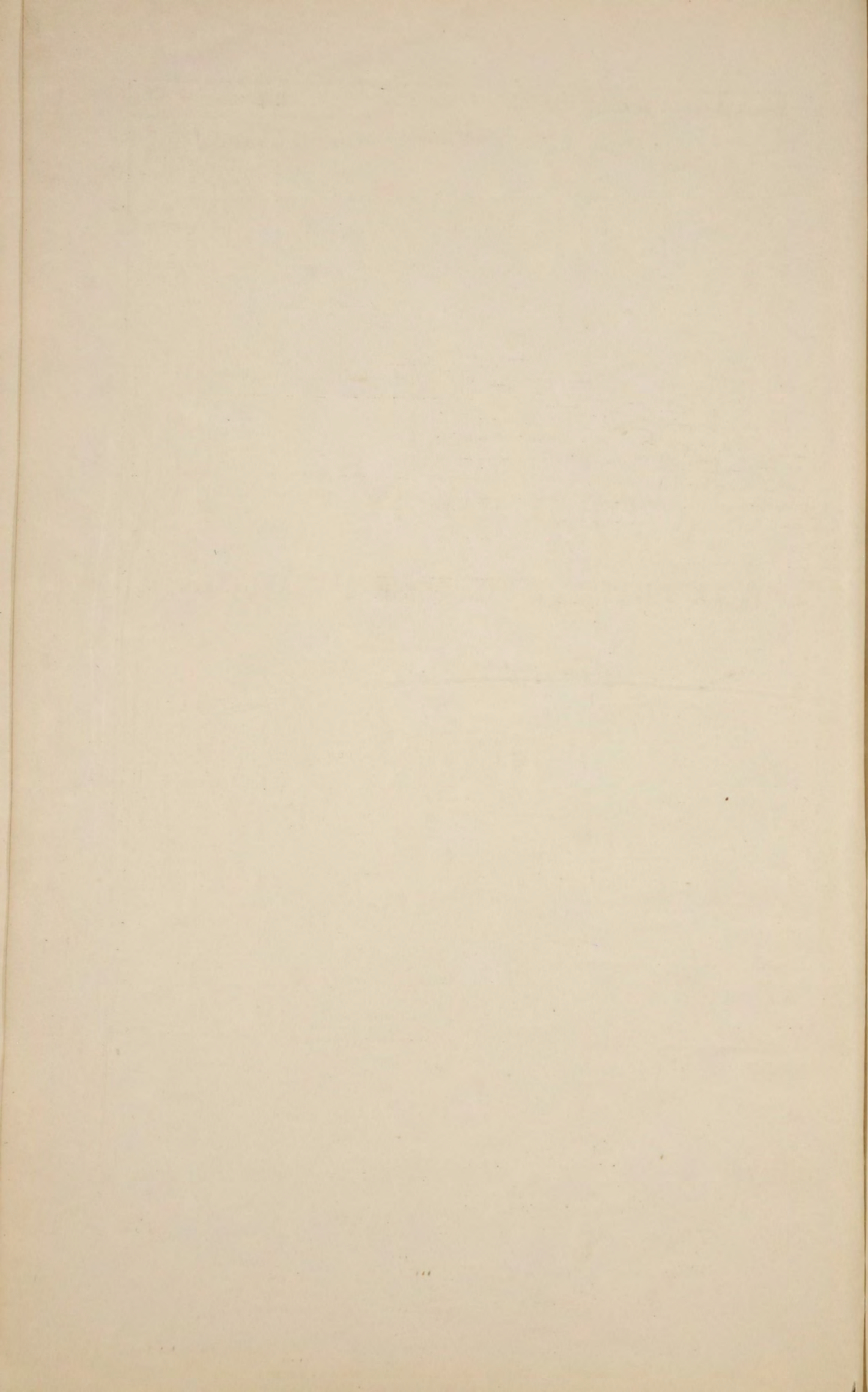

ВѢДОМОСТЬ

О ЧИСЛѢ УЧЕВНЫХЪ ЗАВЕДЕНІЙ И УЧАЩИХСЯ

ВЪ ПЕНЗЕНСКОЙ ГУБЕРНІИ

ЗА 1879 ГОДЪ.

Названіе учебныхъ заведеній.	Въ губернскомъ городѣ.			Въ уѣздныхъ и заштатныхъ городахъ.			Въ уѣздахъ.			Всего въ губерніи.				
	Число учебныхъ заведеній.	Число учащихся.		Число учебныхъ заведеній.	Число учащихся.		Число учебныхъ заведеній.	Число учащихся.		Число учебныхъ заведеній.	Число учащихся.			
		м. п.	ж. п.		м. п.	ж. п.		м. п.	ж. п.		м. п.	ж. п.	об. п.	
Гимназій, прогимназій, высшія женскія училища	2	689	—	1	80	—	—	—	3	769	—	769		
Городскія четырехклассныя училища	2	—	644	1	—	115	—	—	3	—	759	759		
Уѣздныя и приходскія училища	—	—	—	2	341	—	—	—	2	341	—	341		
Лица	5	891	—	17	1398	—	—	—	22	2289	—	2289		
Приюты и спротекіе дома для обоого пола	1	—	155	9	—	619	—	—	10	—	774	774		
Училища, пансіоны, школы частныхъ лицъ, городовъ и при- молитвенныхъ зданійхъ ино- странныхъ исповѣданій	1	—	80	—	—	—	—	—	1	—	80	80		
сѣ классами для обоого пола	—	—	—	—	—	—	—	—	—	—	—	—		
	1	10	8	1	5	37	—	—	2	15	45	60		
Образцовыя.														
Двухклассныя	—	—	—	1	100	—	5	465	14	6	565	14	579	
Одноклассныя	—	—	—	—	—	—	2	147	7	2	147	7	154	
Инородческія	—	—	—	—	—	—	4	177	20	4	177	20	197	
Народныя школы.	При церквахъ и домахъ священно и церковно-служителей	1	157	—	—	—	—	—	—	1	157	—	157	
	При волостныхъ правленійхъ и сельскія школы разныхъ Министерствъ и частныхъ лицъ	1	—	107	—	—	—	—	1	—	60	2	167	
		—	—	—	—	—	—	189	8703	—	189	8703	—	8703
		—	—	—	—	—	—	6	—	153	6	—	153	153
		—	—	—	—	—	—	94	4545	697	94	4545	697	5242
Школа при мастерской общества поощренія трудолюбія въ Пензѣ	1	—	33	—	—	—	—	—	—	1	—	33	33	
Землемѣрное училище	1	46	—	—	—	—	—	—	—	1	46	—	46	
Учительская семинарія	1	70	—	—	—	—	—	—	—	1	70	—	70	
Духовная семинарія	1	243	—	—	—	—	—	—	—	1	243	—	243	
Духовныя уѣздныя училища	1	210	—	2	219	—	—	—	—	3	429	—	429	
Женское училище для дѣтей духовенства	2	—	184	4	—	32	3	—	20	9	—	236	236	
Всего въ губерніи	21	2316	1211	38	2143	803	304	14037	971	363	18496	2985	21481	

