

A. 911.

30

Обзоръ  
Тензенской губ.  
за 1885г.

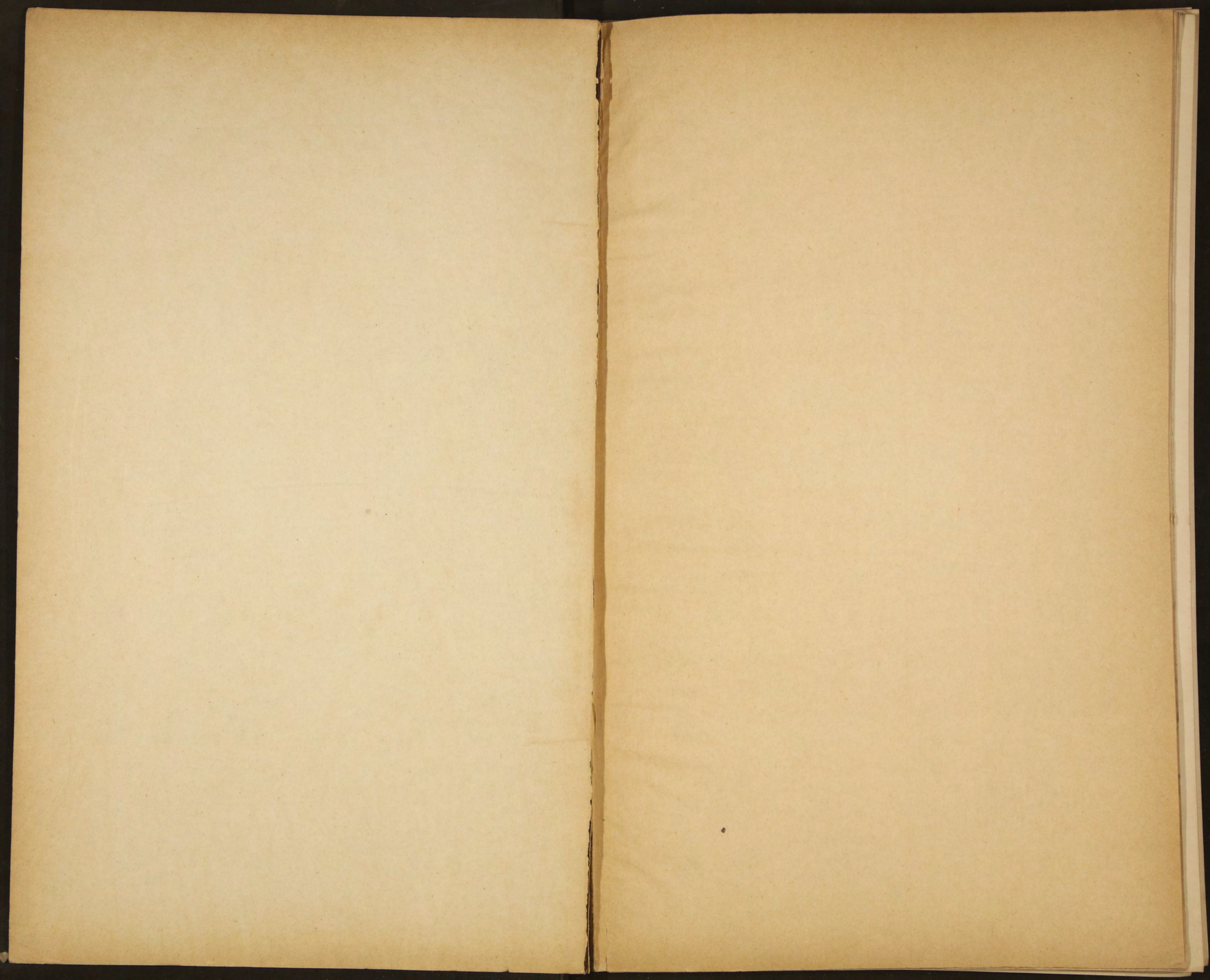









~~8137~~  
~~(1700)~~

+ 9.911

**ОБЗОРЪ**  
**ПЕНЗЕНСКОЙ ГУБЕРНІИ**  
**ЗА 1885 ГОДЪ.**

Приложеніе ко всеподданнѣйшему отчету  
Пензенскаго Губернатора.

39

БИБЛИОТЕКА ИИО СССР



1

80597



## О Г Л А В Л Е Н І Е:

### Естественныя и производительныя силы губерніи и экономическая дѣятельность ея населенія.

	Стран.
Земледѣліе . . . . .	1.
Обеспеченіе народнаго продовольствія . . . . .	5
Промыслы городского и сельскаго населенія . . . . .	11.
Промышленность заводская и фабричная. . . . .	15.
Торговля . . . . .	17.
Движеніе населенія. . . . .	19

### Подати и повинности.

Окладные платежи . . . . .	22.
Губернскіе и уѣздные земскіе сборы . . . . .	24.
Городскіе доходы и расходы . . . . .	25.
Выкупные платежи . . . . .	27.
Оброчные крестьянскіе платежи въ пользу помѣщиковъ . . . . .	28.
Акцизные сборы . . . . .	29.
Отправленіе натуральныхъ повинностей . . . . .	34.
Воинская повинность . . . . .	36.

### Общественное благоустройство и благочиніе.

Казенныя и общественныя зданія . . . . .	45.
Дороги, мосты и переправы . . . . .	46.
Почты . . . . .	48.
Народная правдивность . . . . .	49.
Расколь . . . . .	51.
Арестанты, тюрьмы и этапы . . . . .	53.
Пожары . . . . .	57.



**Народное здравіе и общественное призрѣніе.**

Врачи . . . . .	63.
Больницы . . . . .	66.
Эпидеміи . . . . .	67.
Эпизоотіи . . . . .	71.
Насильственные смерти . . . . .	75.
Богадѣльни . . . . .	76.
Народное просвѣщеніе. . . . .	78.
Движеніе крестьянскаго дѣла . . . . .	79.

---

**П Р И Л О Ж Е Н І Я.**

О посѣвѣ и урожаѣ хлѣбовъ . . . . .	№ 1.
О фабрикахъ и заводахъ . . . . .	№ 2.
О движеніи населенія. . . . .	№ 3.
О поступленіи сборовъ и распредѣленіи недоимокъ по городамъ и уѣздамъ . . . . .	№ 4.
О числѣ и родѣ преступленій и объ арестантахъ . . . . .	№ 5.
О пожарахъ и объ устройствѣ пожарной части въ городахъ . . . . .	№ 6.
О насильственныхъ и случайныхъ смертяхъ . . . . .	№ 7.
О числѣ учебныхъ заведеній и учащихся . . . . .	№ 8.



# ОБЗОРЪ

## ПЕНЗЕНСКОЙ ГУБЕРНІИ

### ЗА 1885 ГОДЪ.

Естественныя и производительныя силы Пензенской губерніи и экономическая дѣятельность ея населенія.

#### Земледѣліе.

Минувшій годъ былъ тяжелымъ годомъ для земледѣльцевъ Пензенской губерніи. Послѣ цѣлаго ряда неблагопріятныхъ для сельскаго хозяйства лѣтъ, повлекшихъ за собою раззорѣніе многихъ даже разсчетливыхъ хозяевъ, послѣ такихъ бѣдствій, которыя заставили правительство и земство придти на помощь нуждающемуся крестьянскому населенію отпускомъ суммъ на продовольствіе и обсеменение полей, урожай хлѣбовъ въ 1885 году былъ далеко ниже средняго и при томъ вслѣдствіе общаго застоя въ торговлѣ, вслѣдствіе отсутствія оборотнаго капитала, цѣны на земледѣльческіе продукты были до того низки, что не вознаграждали сельскихъ хозяевъ за трудъ и деньги положенныя на обработку полей, посѣвъ и уборку урожая. Въ общемъ выводѣ, наиболѣе употребительные въ Пензенской губерніи хлѣба получились въ слѣдующемъ количествѣ: рожь—сама



5, 7, овесъ—самъ 2, 7, греча совершенно не уродилась, такъ что собрано лишь половина сѣмянъ, употребленныхъ на посѣвъ, остальные яровые хлѣба—самъ 3, 6 и картофель—самъ 4, 7.

По уѣздамъ урожай хлѣбовъ былъ таковъ:

ВЪ УѢЗДАХЪ:	Озимой пшеницы.	Ржи.	Яровой пшеницы.	Овса.	Ячменя.	Гречихи.	Остальныхъ яровыхъ хлѣбовъ.	Картофеля.
		С		а		м	б.	
Пензенскомъ . . . . .	не	5,5	не	2,9	не	Собрано треть сѣмянъ.	2,4	3,1.
Саранскомъ. . . . .	Въ посѣвъ было.	7.	Въ посѣвъ было.	3,2	Въ посѣвъ было.	Собраны одни сѣмена.	3,6	4,3.
Инсарскомъ. . . . .	Въ посѣвъ не было.	7.	Въ посѣвъ не было.	2.	Въ посѣвъ не было.	Собрано половина сѣмянъ.	6.	8.
Краснослободскомъ . . . . .	4,3	4,2	4,3	1,9	2,5	Собраны одни сѣмена.	3.	4,1.
Нижне-Ломовскомъ . . . . .	не	7,9	не	4,9	не	Посѣвъ пропалъ совершенно.	7,1	5,4.
Чембарскомъ . . . . .	Въ посѣвъ не было.	5,3	не	2,2	не	Собрана пятая часть сѣмянъ.	4,5	4,3.
Городищенскомъ . . . . .	Въ посѣвъ не было.	3,9	не	2,1	не	Собрана 8-я часть сѣмянъ.	1,7	2,8.
Мокшанскомъ. . . . .	3,9	6,5	Въ посѣвъ не было.	2,9	Въ посѣвъ не было.	Собрано половина сѣмянъ.	4,2	4,1.
Наровчатскомъ . . . . .	1,6	4.	Собр одни сѣмена.	2,2	Собран. половина сѣмена на сѣм.	Не собраны сѣмена.	1,4	5,7.
Керенскомъ. . . . .	9,4	5,9	Въ посѣвъ не было.	2,8	—	Собрана 4-я часть сѣмянъ.	2,4	5,9.

Всего по губернии въ 1885 году было:

	Посѣяно.	Собрано.
ВЪ ЧЕТВЕРТЯХЪ.		
Озимой пшеницы . . . . .	1441.	7510.
Ржи . . . . .	629316.	3717079.
Яровой пшеницы . . . . .	378.	1452.
Овса . . . . .	574947.	1526697.
Ячменя . . . . .	583.	587.
Гречихи . . . . .	173492.	76935.
Остальныхъ яровыхъ хлѣбовъ . . . . .	85018.	289216.
Картофеля . . . . .	241975.	1157487.

Если сравнивать вышеприведенныя цифры посѣва съ данными, приведенными въ обзорѣ Пензенской губернии за 1884 годъ, то окажется, что въ отчетномъ году было въ посѣвъ будто бы значительно менше, такъ одной ржи въ 1884 году было посѣяно почти на 100000



четвертей болѣе, чѣмъ въ 1885 году; но эта кажущаяся разница происходитъ отъ того, что въ минувшемъ году цифры посѣва и урожая хлѣбовъ были взяты изъ сборника, изданнаго Центральнымъ Статистическимъ Комитетомъ, а за 1885 годъ—онѣ извлечены изъ свѣдѣній, сообщенныхъ уѣздными земскими управами и представляютъ менѣе точныя данныя. Но ими по необходимости пришлось довольствоваться за неимѣніемъ болѣе правильныхъ показаній, такъ какъ Центральнымъ Статистическимъ Комитетомъ еще не изданъ сборникъ объ урожаѣ хлѣбовъ. По сравненію вышеприведенныхъ цифръ, извлеченныхъ изъ вѣдомостей уѣздныхъ земскихъ управъ, съ такими же вѣдомостями, доставленными въ предшествовавшемъ году, оказывается, что площадь посѣва хлѣбовъ и количество высѣянныхъ сѣмянъ въ отчетномъ году ни сколько не уменьшилось.

По вышеприведенной таблицѣ лучшей урожай ржи оказался въ уѣздахъ: Нижне-Ломовскомъ, Инсарскомъ и Саранскомъ, а худшій— въ Краснослободскомъ, Наровчатскомъ и Городищенскомъ—около самъ четверть. Урожай овса былъ лучшей въ Нижне-Ломовскомъ уѣздѣ— почти самъ пять (4,9), за тѣмъ въ Саранскомъ (самъ 3,2), въ прочихъ же уѣздахъ сборъ оказался менѣе чѣмъ самъ 3, а въ Краснослободскомъ даже менѣе чѣмъ самъ другъ (1,9). Гречиха же пропала во всѣхъ уѣздахъ, такъ что не собраны даже посѣянные сѣмена.

Причиною не удовлетворительнаго урожая яровыхъ хлѣбовъ въ Пензенской губерніи была сухая погода, стоявшая во время роста и налива хлѣбовъ въ продолженіи двухъ мѣсяцевъ.

Къ этому присоединились еще градобитія, которыми истреблено во всѣхъ уѣздахъ Пензенской губерніи 30.489 десятинъ посѣвовъ на сумму до 659.970 рублей, именно:

Въ Пензенскомъ уѣздѣ—	2.324	десят.	на сумму	41.455	руб.
„ Саранскомъ	„	—1.185	„	„	„
„ Инсарскомъ	„	—3.246	„	„	„
„ Краснослободскомъ—	2.036	„	„	63.632	„
„ Нижне-Ломовскомъ—	4.722	„	„	115.520	„
„ Чембарскомъ	„	—4.488	„	„	„



Въ Городищенскомъ уѣздѣ—	839	десят.	на	сумму	13.842	руб.
„ Мокшанскомъ	—3.629	„	„	„	76.950	„
„ Наровчатскомъ	—6.363	„	„	„	114.615	„
и „ Керенскомъ	—1.657	„	„	„	36.470	„

Сверхъ того въ Іюлѣ 1885 года побито морозами гречихи въ Пензенскомъ уѣздѣ 2.487 десят. на сумму 35.159 руб. и Чембарскомъ 4.487 десят. на 120.000 руб. Наконецъ, не послѣднюю изъ причинъ вредно вліяющихъ на развитіе сельско-хозяйственной промышленности, является и отсутствіе въ существующихъ законоположеніяхъ карательныхъ мѣръ за нарушеніе договоровъ о наймѣ рабочихъ, которые очень часто своевольно оставляютъ нанимателя въ самое спѣшное для полевыхъ работъ время, чрезъ что и лишаютъ его возможности своевременно убрать хлѣбъ, причиняя такимъ образомъ ни чѣмъ не вознаградимые убытки. Не удовлетворительность существующихъ правилъ объ отношеніяхъ нанимаемыхъ къ нанимателямъ признана уже правительствомъ, которое въ настоящее время озабочено разрѣшеніемъ вопроса о наймѣ сельскихъ рабочихъ. Было бы желательно, чтобы вопросъ этотъ, имѣющій очень важное въ экономическомъ отношеніи значеніе, получилъ скорѣйшее разрѣшеніе. При этомъ позволяю высказать свое мнѣніе, что одною изъ дѣйствительныхъ мѣръ къ удержанію рабочихъ отъ самопроизвольныхъ уходовъ отъ работъ это понужденіе ихъ полицейскою властію къ выполненію принятыхъ на себя обязательствъ. При установленіи подобной мѣры побужденія рабочій убѣдится, что за свое своевольство онъ не можетъ отдѣлаться краткосрочнымъ арестомъ, или какимъ нибудь ничтожнымъ штрафомъ, который по бѣдности крестьянъ вообще въ большинствѣ случаевъ и взыскать то невозможно или если и взыскивается, то ложится тяжелымъ бременемъ на всю семью.



## Обезпеченіе народнаго продовольствія.

Урожай хлѣбовъ, давшій 3.724.589 четвертей ржи, 1.794.987 четвертей яровыхъ и 1.157.487 четвертей картофеля, въ Пензенской губерніи, за исключеніемъ сѣмянъ, вполне достаточенъ для обезпеченія продовольствія населенія. Сверхъ того во всѣхъ сельскихъ обществахъ существуютъ общественные запасные магазины. По закону въ этихъ магазинахъ, полагая по одной четверти на каждую ревизскую душу озимаго и по половинѣ четверти яроваго хлѣба, должно находиться: ржи 483.086 четвертей и яроваго 241.542 четверти; но вмѣсто того къ 1-му Января 1886 г. состояло въ магазинахъ на лицо: ржи 116.186 четвертей, а яроваго 65.938 четвертей. Остальное количество роздано въ ссуды крестьянамъ, частію въ прежніе годы, частію въ 1885 г. Въ теченіи этого послѣдняго было выдано изъ магазиновъ: ржи 22.927 четвертей и яровыхъ хлѣбовъ 16.537 четвертей, а поступило въ возвратъ ссуды: ржи 43.269 четвертей и яровыхъ хлѣбовъ 17.159 четвертей.

Болѣе другихъ задолжали въ общественные запасные магазины крестьяне Инсарскаго уѣзда; за ними къ 1-му Января 1886 г. состояло въ недоимкѣ: ржи 55.347 четвертей и яроваго 22.766 четвертей. За крестьянами другихъ уѣздовъ числится въ долгу:

	Ржи.	Яроваго.
	ЧЕТВЕРТЕЙ:	
Краснослободскаго . . . . .	51.380.	25.310.
Городищенскаго . . . . .	47.305.	20.988.
Сарабскаго . . . . .	44.982.	17.086.
Нижне-Домовскаго . . . . .	39.258.	20.763.
Наровчатскаго . . . . .	38.131.	16.688.
Керенскаго . . . . .	32.217.	16.161.
Чембарскаго . . . . .	25.239.	20.243.
Мокшанскаго . . . . .	26.289.	12.793.
и Пензенскаго . . . . .	8.393.	5.942.



Всего вмѣстѣ съ Инсарскимъ уѣздомъ ржи 368.541 четверть и яроваго 178.740 четвертей.

О трудности пополненія хлѣбныхъ запасныхъ магазиновъ путемъ взысканія съ каждаго должника въ отдѣльности мною было уже заявлено въ обзорѣ предшествовавшаго года. При чемъ въ видахъ облегченія крестьянамъ возможности пополненія хлѣбныхъ запасовъ, я указывалъ на учрежденіе въ большинствѣ обществъ Пензенской губерніи общественныхъ запасекъ. Обѣзжая минувшимъ лѣтомъ волости я имѣлъ случай лично убѣдиться, что общественныя запашки пользуются особымъ вниманіемъ какъ самихъ крестьянъ, такъ и волостнаго и сельскаго начальства; отведенные подъ нихъ земельные участки означены въ натурѣ столбами или вешками, такъ что каждый проѣзжающій издали можетъ отличить общественное поле; въ особенности удачно ведутся общественныя запашки въ тѣхъ селеніяхъ, гдѣ во главѣ крестьянскаго управленія стоятъ дѣльные, распорядительные люди. Такъ напр., въ Качуровской волости, Саранскаго уѣзда, благодаря энергіи волостнаго старшины Овчинникова, пользующагося отличной репутаціей, какъ въ средѣ крестьянъ, такъ и отъ ближайшаго его начальства, общественныя запашки въ нынѣшнемъ году дали урожай: ржи 620 четвертей и овса 400 четвертей, которыя и засыпаны въ мірскіе амбары.

Общее количество собраннаго съ общественныхъ запасекъ въ 1885 году хлѣба простиралось до 18.619 четвертей ржи и 12.396 четвертей овса.

Вообще польза общественныхъ запасекъ вполне признана крестьянами, отъ которыхъ постоянно поступаютъ приговоры, какъ объ учрежденіи запасекъ въ тѣхъ обществахъ, гдѣ таковыхъ до настоящаго времени заведено не было, такъ и объ увеличеніи площадей уже существующихъ запасекъ. Число подобныхъ приговоровъ несомнѣнно было бы болѣе, но нѣкоторыя общества, при всемъ желаніи, завести въ настоящее время общественныя запашки немогутъ исполнить этого желанія, потому, что земля раздѣлена ими ранѣе между домохозяевами на продолжительные сроки.



Урожай ржи на мірскихъ запашкахъ въ 1885 году оказался самъ 6—7; но яровые хлѣба по большей части, какъ и на всѣхъ остальныхъ помѣщичьихъ и крестьянскихъ поляхъ, были не удовлетворительны влѣдствіе засухи, а нѣкоторые совершенно пропали.

Въ настоящее время общественныя запашки учреждены въ 1360 сельскихъ обществахъ, съ площадью въ 13.690 десятинъ.

Подъ озимой посѣвъ на общественныхъ запашкахъ отведено на будущій годъ, т. е. засѣяно осенью отчетнаго года 4.432 десятины.

Съ цѣлью обезпеченія продовольствія имѣется еще особый денежный капиталъ—губернскій и сословный.

Суммы губернскаго продовольственнаго капитала истощены на выдачу ссудъ нуждающемуся населенію и частію отпущены въ видѣ позаймствованія въ страховой капиталъ взаимнаго земскаго страхования. Нижеприведенныя цифры показываютъ состояніе продовольственнаго капитала.

Къ 1-му Января 1885 года его состояло:

а) Въ наличныхъ деньгахъ . . . . .	396.451 р. 35 <sup>3</sup> / <sub>4</sub> к.
б) Въ ссудахъ на продовольствіе и обезмяненіе	408.604 р. 99 <sup>1</sup> / <sub>4</sub> к.
в) Въ долгахъ по займамъ . . . . .	159.627 р. 95 <sup>1</sup> / <sub>2</sub> к.

---

Итого . . . 964.684 р. 30<sup>1</sup>/<sub>2</sub> к.

Въ томъ числѣ заключался долгъ въ общій по Имперіи продовольственный капиталъ 579.000 р. и въ суммы губернскаго земскаго сбора 45.015 р. 23<sup>1</sup>/<sub>4</sub> к., подлежащихъ къ возврату по разнымъ случаямъ 614 р. 59<sup>3</sup>/<sub>4</sub> к., а за исключеніемъ этихъ цифръ собственно губернскаго продовольственнаго капитала оставалось: 340.054 р. 47<sup>1</sup>/<sub>2</sub> к.

Въ 1885 году поступило:

а) Платежей по ссудамъ, выданнымъ сельскимъ обществамъ . . . . .	81.271 р. 91 к.
б) Процентовъ на суммы, обращавшіяся въ Пен- зенскомъ отдѣленіи государственнаго банка. . . . .	1.339 р. 15 к.

---

Итого . . . 82.611 р. 6 к.



Въ 1885 г. израсходовано:

а) На новыя ссуды для продовольствія и объ- мяненія полей . . . . .	4.889 р. 43 к.
б) Уплачено въ общій по Имперіи продоволь- ственный капиталъ . . . . .	350.000 р. —
и в) Уплачено казначействамъ за взиманіе и храненіе суммъ продовольственного капитала за 1884 г. . . . .	1.795 р. 30 к.
г) Перечислено въ страховой капиталъ заимо- образно на удовлетвореніе погорѣльцевъ . . . . .	68.613 р. 6 к.
д) Перечислено въ губернской сборъ въ уплату долга . . . . .	11.450 р. —
е) Возвращено неправильно поступившихъ въ продовольственный капиталъ въ 1884 г. . . . .	580 р. 87 к.
<hr/>	
Итого . . . 437.328 р. 66 к.	

За тѣмъ къ 1-му Января 1886 г. осталось продовольственного капитала:

а) Въ наличныхъ деньгахъ . . . . .	41.733 р. 75 <sup>3</sup> / <sub>4</sub> к.
б) Въ ссудахъ на продовольствіе и объмяненіе полей . . . . .	332.188 р. 78 <sup>1</sup> / <sub>2</sub> к.
в) Въ долгахъ по займамъ . . . . .	228.241 р. 1 <sup>1</sup> / <sub>2</sub> к.
<hr/>	
Итого . . . 602.163 р. 55 <sup>3</sup> / <sub>4</sub> к.	

За исключеніемъ изъ этой суммы долга въ общій по Имперіи продовольственный капиталъ 229.000 р. и въ суммы губернскаго земскаго сбора 33.565 р. 23<sup>1</sup>/<sub>4</sub> к., собственно губернскаго продовольственного капитала остается 339.598 р. 32<sup>1</sup>/<sub>2</sub> к.

Разность значащагося остатка продовольственного капитала къ 1-му Января 1885 г. противъ показаннаго по отчету за 1884 годъ произошла отъ того, что за 1884 г. губернской земскою управою былъ показанъ поступленіемъ платежей по ссудамъ 359.075 р. 97 к., тогда какъ, по заключеніи всѣхъ счетовъ, оказалось, что платежей поступило 354.485 р. 53 к. и кромѣ того процентовъ за не своевре-



менную уплату ссудъ 3.969 руб. 97<sup>1</sup>/<sub>2</sub> коп. и суммъ, слѣдующихъ въ другіе капиталы и подлежащихъ къ возврату 614 р. 59<sup>3</sup>/<sub>4</sub> к., за тѣмъ въ расходъ было показано на продовольственные и сѣмянные ссуды 168.291 руб. 3<sup>3</sup>/<sub>4</sub> коп. тогда какъ въ дѣйствительности выдано 168 285 руб. 17 коп.

Изъ суммъ сословнаго продовольственнаго капитала ни какихъ новыхъ выдачъ въ 1885 г. не было. Капиталь этотъ нѣсколько увеличился приращеніемъ процентовъ и за тѣмъ къ 1-му Января 1886 года его состояло:

Принадлежащаго мѣщанамъ городовъ:		
Пензы . . . . .	11.413 р. 99	к.
Краснослободска и Троицка . . . . .	1.545 р. 29	к.
Саранска . . . . .	3.069 р. —	
Н.-Домова . . . . .	1.076 р. 57	к.
В.-Домова . . . . .	482 р. 20	к.
Наровчата . . . . .	635 р. 62	к.
Керенска . . . . .	372 р. 24	к.
Городищъ . . . . .	776 р. 24	к.
Инсара . . . . .	1.326 р. 77 <sup>1</sup> / <sub>2</sub>	к.
Чембара . . . . .	1.316 р. 27	к.
Мокшана . . . . .	664 р. 80	к.
и горнозаводскимъ мастеровымъ селеній Си-		
бини и Авгора Краснослободскаго уѣзда . . . . .	480 р. 62	к.
<hr/>		
Итого . . 23.159 р. 60 <sup>1</sup> / <sub>2</sub> к.		

Капиталь хранится въ Пензенскомъ отдѣленіи Государственнаго Банка или въ государственныхъ процентныхъ бумагахъ.

Въ предшествовавшемъ 1884 году принадлежащими горнозаводскимъ мастеровымъ села Сивина и дер. Авгоры, Краснослободскаго уѣзда были показаны 791 р. 53<sup>1</sup>/<sub>2</sub> к., но сумма эта была показана губернской земскою управою ошибочно, въ дѣйствительности же капитала принадлежащаго Авгорскимъ мастеровымъ состоитъ 480 руб. 62 коп.



Долгъ, въ общій по Имперіи продовольственный капиталъ по заимствованный для продовольствія и обсемяненія полей крестьянъ Пензенской губерніи не могъ быть уплаченъ какъ вслѣдствіе скудности урожая хлѣбовъ въ отчетномъ году, такъ и низкихъ цѣнъ на сельскіе продукты. Почему и согласно ходатайства Пензенскаго губернскаго земства, Ваше Императорское Величество въ 21-й день минувшаго Февраля, Высочайше повелѣть соизволили: разсрочить подлежащую къ уплатѣ земствомъ Пензенской губерніи ссуду изъ общаго по Имперіи продовольственнаго капитала, въ количествѣ ста семидесяти семи тысячъ шести сотъ семидесяти девяти рублей семнадцати копѣекъ, на три года безъ процентовъ, съ тѣмъ чтобы сумма эта подъ общеустановленною отвѣтственностью земства, была пополнена окончательно къ 1-му Января 1889 года и чтобы первый срочный платежъ былъ произведенъ къ 1-му Января 1887 года.

---



## Промыслы городского и сельского населенія.

Главный промыселъ въ Пензенской губерніи—замледѣліе. Въ нѣкоторыхъ мѣстностяхъ, въ свободное отъ полевыхъ работъ время крестьяне занимаются рубкою лѣса, сдиркою лыка и мочала, готовятъ разную древесную посуду, крестьянскія телѣги, сани, сохи, лопаты; въ нѣсколькихъ селеніяхъ выдѣлываются глиняные горшки и другая гончарная посуда; въ другихъ, весьма впрочемъ немногихъ, готовится крестьянская обувь, а также выработались мастера по шитью полушубковъ и кафтановъ, чѣмъ крестьяне занимаются въ зимнее время, переходя для работъ изъ одного селенія въ другое. Наконецъ, имѣются кузнецы, изготовляющіе для мѣстнаго населенія топоры, сошники, принадлежности крестьянской упряжи конныя подковы и т. п. Этимъ и исчерпываются промыслы населенія Пензенской губерніи, исключая впрочемъ городскихъ ремесленниковъ, о числѣ которыхъ ниже помѣщается подробная таблица.

Вообще промыслы въ видѣ ремеселъ и рукодѣлій, то, что называется кустарною промышленностью, въ Пензенской губерніи развиты чрезвычайно мало. Сельское населеніе, занятое съ половины апрѣля по октябрь полевыми работами, остальные шесть мѣсяцевъ почти бездѣйствуетъ, ограничиваясь незначительными работами около дворовъ и подвозкою сельскихъ произведеній въ городъ, на станціи желѣзныхъ дорогъ, или другіе торговые центры. Въ зимнее время женщины, занимаясь пряденіемъ пеньки и шерсти, а также вязаньемъ чулокъ и шитьемъ бѣлья для семьи, работаютъ болѣе, чѣмъ мужчины.

Чтобы направить свободныя зимою руки къ производительному труду и тѣмъ возвысить экономическое состояніе страны, необходимо развить въ населеніи Пензенской губерніи ремесленную промышленность. Съ этою цѣлью, по моему мнѣнію, необходимо заводить при сельскихъ школахъ практическое обученіе ремесламъ. Не зада-



ваясь обширною программю, не создавая цѣлой системы техниче- ского образованія, я полагаю бы достаточнымъ—при каждомъ сель- скомъ училищѣ завести практическую школу одного какого либо ремесла, нанявъ извѣстнаго мастера, который подъ наблюдениемъ сельскаго учителя, обучалъ бы ремеслу крестьянскихъ дѣтей, окон- чившихъ уже курсъ грамотности. При удачномъ выборѣ ремесль, примѣняясь къ мѣстнымъ условіямъ, способности жителей, потреб- ности окружающаго населенія, изобилію матеріаловъ необходимыхъ для производства и т. п., въ народѣ постепенно развились бы знанія, могущія послужить распространениемъ кустарной промышленности, имѣющей огромное значеніе въ экономической дѣятельности населе- нія, въ особенности когда это послѣднее цѣлые полгода не находитъ полезнаго примѣненія своихъ силъ и способностей. Вступивъ въ управленіе Пензенскою губерніею, я сдѣлалъ попытку къ устройству дополнительныхъ ремесленныхъ бурсовъ при одномъ изъ училищъ въ г. Пензѣ; попытка эта вызвала подражаніе; но вопросъ о распро- страненіи ремесленныхъ знаній въ народѣ на столько важенъ, что требуетъ общихъ радикальныхъ мѣръ, а не частныхъ попытокъ.

Число ремесленниковъ во всѣхъ городахъ Пензенской губерніи за 1885 годъ выражается слѣдующею таблицею.

	Мастеровъ.	Рабочихъ	Учениковъ.
<b>1) Ремесленники, приготовляющіе предметы для пищи:</b>			
Хлѣбниковъ . . . . .	161	150	35
Булочниковъ . . . . .	90	154	54
Пряничниковъ . . . . .	44	44	14
Кондитеровъ . . . . .	14	31	15
Калачниковъ . . . . .	384	310	65
Крендельщиковъ . . . . .	83	90	20
Мясниковъ . . . . .	689	508	69



	Мастеровъ.	Рабочихъ.	Учениковъ.
<b>2) Приготавливающіе предметы одежды:</b>			
Портныхъ . . . . .	1952	2142	955
Модистокъ . . . . .	76	149	94
Картузниковъ . . . . .	56	73	33
Шляпниковъ . . . . .	1	—	—
Тулупниковъ . . . . .	196	99	92
Сапожниковъ . . . . .	1091	965	372
Башмачниковъ . . . . .	191	211	146
Голычниковъ . . . . .	75	89	14
<b>3) Приготавливающіе предметы домо- хозяйства:</b>			
Кирпичниковъ . . . . .	569	1505	103
Печниковъ . . . . .	580	578	113
Столяровъ . . . . .	417	428	229
Мѣдниковъ . . . . .	52	55	14
Лудильщиковъ . . . . .	55	57	17
Шорниковъ . . . . .	104	99	20
Каретниковъ . . . . .	17	42	36
Кузнецовъ . . . . .	1084	1142	198
Гончаровъ . . . . .	165	137	—
Моляровъ . . . . .	62	98	49
Плотниковъ . . . . .	2316	2756	225
<b>4) Прочіе ремесленники и промыш- ленники, не подходящіе къ тремъ первымъ разрядамъ:</b>			
Извозчиковъ . . . . .	760	820	—
Коноваловъ . . . . .	350	79	13
Часовщиковъ . . . . .	34	45	22
Серебряковъ . . . . .	17	12	3
Оружейниковъ . . . . .	16	76	29
Слесарей . . . . .	39	35	6



	Мастеровъ.	Рабочихъ.	Учениковъ.
Ламповщиковъ . . . . .	3	7	5
Живописцевъ . . . . .	22	29	17
Позолотчиковъ . . . . .	9	25	23
Красильщиковъ . . . . .	55	89	21
Переплетчиковъ . . . . .	65	67	28
Рѣзчиковъ . . . . .	14	27	18
Кровельщиковъ . . . . .	50	126	41
Трубочистовъ . . . . .	176	237	3
Свѣчниковъ . . . . .	10	47	—
Цирульниковъ . . . . .	23	24	20
Синельщиковъ . . . . .	264	444	29
<b>Итого . . . . .</b>	<b>12433</b>	<b>14107</b>	<b>3260</b>



## Промышленность заводская и фабричная.

(Приложение въдомость № 2).

Общее число заводовъ и фабрикъ въ Пензенской губерніи простирается до 1885, оно уменьшилось противъ 1884 года на 75 заведеній, преимущественно изъ числа не большихъ поташныхъ, маслобойныхъ, кирпичныхъ и салотопенныхъ заводовъ; но размѣры производства значительно сократились противъ предшествовавшаго года, исключая впрочемъ заводовъ и фабрикъ, разрабатывающихъ животные продукты. Къ этой группѣ принадлежатъ 37 салотопенныхъ заводовъ, 2 мыловаренныхъ, 62 кожевенныхъ и 5 суконныхъ фабрикъ, изъ числа послѣднихъ одна въ 1885 г. находилась въ бездѣйствіи, на остальныхъ же фабрикахъ и заводахъ сумма производительности простиралась до 1.610.438 руб., а число рабочихъ до 2154 человекъ, тогда какъ въ 1884 году сумма производительности фабрикъ и заводовъ этой группы равнялась 1.228.987 руб., а число рабочихъ не превышало 1447 человекъ. По суммѣ производительности, первое мѣсто занимаютъ суконныя фабрики. На четырехъ изъ нихъ, дѣйствовавшихъ въ 1885 году, при 1844 рабочихъ, приготовлено суконъ на 1.365.000 руб., сравнительно съ предшествовавшимъ годомъ болѣе на 623.500 руб., при чемъ и число рабочихъ увеличилось на 761. Фабрики выдѣлываютъ исключительно низшіе сорта суконъ, преимущественно армейскіе, сѣрые и цвѣтные и, между прочимъ, на нѣкоторыхъ изъ нихъ приготавливаются въ небольшомъ количествѣ байки, распродающіяся среди мѣстнаго населенія.

Ко второй группѣ заводовъ, обрабатывающихъ растительные продукты, относятся 132 поташныхъ завода, 3 сахароваренныхъ, 1022 маслобойныхъ, 26 канатныхъ, 51 винокуренныхъ, (изъ которыхъ 14 находились въ бездѣйствіи) 4 пиво и медоваренныхъ, 2 писчебумажныя фабрики, 44 солодовенныхъ завода, 9 воскоевѣчныхъ, 5 водочныхъ заводовъ, 5 паровыхъ мѣльницъ съ лѣсопильными машинами, 1 косметическо-химическая лабораторія и 1 табачная фабрика. По свѣдѣніямъ, сообщеннымъ владѣльцами перечисленныхъ заводовъ,



сумма производительности ихъ въ 1885 году простиралась до 3.760.772 рублей, а включая въ то число и акцизы съ вина и спирта, уплаченный въ казну,—до 13.418.640 руб., тогда какъ въ 1884 году доходъ отъ фабрикъ и заводовъ этой группы простирался до 6 102.917 рублей, а съ акцизомъ въ пользу казны—до 16.140.131 руб. Наибольше производительными считаются винокуренные заводы, на которыхъ въ 1885 году выкурено спирта на 11.896.752 руб. (съ акцизомъ).

Къ третьей группѣ заводовъ, обдѣлывающихъ ископаемые предметы принадлежатъ 5 чугуно-литейныхъ, 468 кирпиче-дѣлательныхъ, 2 колокольныхъ, 1 хрустальный, 1 стеклянный и 1 заводъ приготовляющій зажигательныя спички. На всѣхъ нихъ, при 2.337 рабочихъ, сумма производительности въ 1885 году равнялась 321 535 рублямъ,—менше противъ 1884 года на 57.902 руб., при чемъ и число рабочихъ сократилось на 425.

Общая сумма заводской и фабричной производительности Пензенской губерніи въ 1885 году простиралась до 15.350.613 руб., а въ 1884 году она равнялась 17.948.555 руб. Уменьшеніе производства зависело отъ общаго застоя промышленной дѣятельности, вследствие недостатка капиталовъ на производство, всеобщаго обдненія, сократившаго размѣры не только роскоши, но даже предметовъ первой потребности.

---



## Т о р г о в л я .

Количество взятыхъ въ 1885 году по Пензенской губерніи торговыхъ документовъ, сравнительно съ предшествовавшимъ годомъ уменьшилось, главнымъ образомъ въ числѣ свидѣтельствъ на мелочной торговь, а также на мѣщанскіе промыслы.

Вообще, за послѣднія пять лѣтъ было выдано торговыхъ свидѣтельствъ:

а) КУПЕЧЕСКИХЪ:

	Въ 1881 г.	Въ 1882 г.	Въ 1883 г.	Въ 1884 г.	Въ 1885 г.
1 гильдіи . . . . .	15	13	15	11	12
2 гильдіи . . . . .	875	813	915	905	811

б) НА МЕЛОЧНОЙ ТОРГЪ:

Съ полною пошлиною. . .	2511	3692	2497	2686	2557
Съ половиною пошлиною .	865	985	993	778	—

в) на развозный торговь . . . . . 121 127 128 107 127

г) на разносный торговь . . . . . 80 82 81 77 71

д) на мѣщанскіе промыслы . . . . . 380 368 323 195 —

е) промысловыхъ для ремесленниковъ . . . . . — — — 39 743

ж) ПРИКАЩИЧЬИХЪ:

Перваго класса . . . . . 373 295 399 352 376

Второго класса . . . . . 2057 1915 2213 1979 1901

и БИЛЕТОВЪ ПО СВИДѢТЕЛЬСТВАМЪ:

Первой гильдіи . . . . . — — — 28 28

Второй гильдіи . . . . . — — — 1607 1068

Мелочнаго торго . . . . . — — — 7225 5761

---

Всего . . . . . 7277 8290 7564 15989 13455

Изъ существующихъ въ Пензенской губерніи ярмарокъ, только три можно считать болѣе или менѣе значительными, именно: Петровпавловскую (29 іюня) въ Пензѣ, Александровскую (30 Августа) въ Саранскѣ и Казанскую (8 іюля) въ Нижнемъ-Ломовѣ. Въ 1884 году



на Петропавловскую ярмарку было привезено товаровъ на 204,400 р. продано на 65,010 руб., въ 1885 же г. было привезено на 188,300 р. продано на 53,550 руб. На Саранскую ярмарку въ 1884 году было привезено на 226,900 руб. продано на 706,001 руб., а въ 1885 году привезено на 210,900 руб. продано на 61,975 рублей. На Нижне-Ломовской же ярмаркѣ торговый оборотъ въ 1884 году простирался до 90,000 руб., а въ 1885 году до 175,000 рублей.

Ярмарочныхъ свидѣтельствъ и билетовъ въ 1885 году было выдано:

1-й гильдіи 4-го разряда . . . . .	2.
2-й " " " . . . . .	255.
На мелочной торгъ 4-го разряда . . . . .	835.
Прикащичьихъ:	
1-го класса 4-го разряда . . . . .	30.
2-го " " " . . . . .	295.
<hr/>	
В с е г о . . . . .	1417.



## Движеніе населенія.

Жителей въ Пензенской губерніи къ 1-му января 1886 года считается 733.347 мужскаго и 747.426 женскаго пола, а всего 1.480.773. Это населеніе обоого пола распредѣляется по городамъ и уѣздамъ въ слѣдующемъ видѣ:

### Въ городахъ:

	МУЖ.	ЖЕН.	ИТОГО.
Пензѣ . . . . .	21.938.	22.797.	44.734.
Саранскѣ . . . . .	6.933.	6.988.	13.921.
Городищѣ . . . . .	1.904.	1.886.	3.790.
Мокшанѣ . . . . .	6.606.	6.761.	13.367.
Инсарѣ . . . . .	2.971.	3.167.	6.138.
Шишкѣевѣ . . . . .	1.748.	1.964.	3.712.
Наровчатѣ . . . . .	2.377.	2.296.	4.673.
Н.-Ломовѣ . . . . .	4.671.	4.915.	9.586.
В.-Ломовѣ . . . . .	3.280.	3.291.	6.571.
Краснослободскѣ . . . .	3.854.	4.045.	7.899.
Троицкѣ . . . . .	3.093.	2.799.	5.892.
Керенскѣ . . . . .	6.573.	7.076.	13.649.
Чембарѣ . . . . .	2.657.	2.741.	5.398.
<hr/>			
Итого . . . . .	68.605.	70.726.	139.331.

### Въ уѣздахъ:

	МУЖ.	ЖЕН.	ИТОГО.
Пензенскомъ . . . . .	49.507.	51.876.	101.383.
Саранскомъ . . . . .	64.535.	65.736.	130.271.
Городищенскомъ . . . . .	79.294.	81.825.	161.119.
Мокшанскомъ . . . . .	45.772.	45.072.	90.844.
Инсарскомъ . . . . .	87.877.	88.106.	175.983.
Наровчатскомъ . . . . .	59.705.	60.474.	120.179.
Н.-Ломовскомъ . . . . .	75.328.	75.200.	150.528.



	МУЖ	ЖЕН.	ИТОГО.
Краснослободскомъ . . . . .	75.143.	77.992	153.135.
Керенскомъ . . . . .	52.056.	54.659.	106.715.
Чембарскомъ . . . . .	75.525.	75.760.	151.285.

---

Итого. 664.742. 676.700. 1.341.442.

По сословіямъ они дѣлятся:

	МУЖ.	ЖЕН.	ИТОГО.
Дворянъ потомственныхъ . . . . .	2.166.	2.256.	4.422.
„ личныхъ . . . . .	2.011.	2.084.	4.095.
Духовенства: православнаго бѣлаго . .	3.686.	4.213.	7.899.
„ монашествующаго . . . . .	124.	1.387.	1.511.
„ прочихъ исповѣданій . . . . .	431.	424.	855.
Почетныхъ гражданъ: потомственныхъ	863.	745.	1.608.
„ „ личныхъ . . . . .	1.264.	1.215.	2.479.
Купцовъ . . . . .	1.489	1.452.	2.941.
Мѣщанъ . . . . .	26.796.	29.411.	56.207.
Цеховыхъ . . . . .	1.874.	2.063.	3.937.
Крестьянъ всѣхъ наименованій . . . .	626.965.	651.910.	1.278.875.
Военнаго сословія регулярн. войскъ .	4 273.	1.336.	5.609.
„ „ безроч.-отпускныхъ . . . . .	28.724.	8.528.	37.252.
„ „ отставн. и ихъ дѣтей . . . . .	32.083.	39.554.	71.637.
Иностранныхъ подданныхъ . . . . .	153.	109.	262.
Лицъ, не принадлежащихъ къ выше по-			
казаннымъ разрядамъ . . . . .	445.	739.	1.184.
	733.347.	747.426.	1.480.773.

По вѣроисповѣданію.

	МУЖ.	ЖЕН.	ИТОГО.
Православнаго . . . . .	691.424.	703.722.	1.395.146.
Единовѣрческаго . . . . .	257.	240.	497.
Раскольниковъ разныхъ сектъ . . . .	9.662.	11.246.	20.908.



	МУЖ.	ЖЕН.	ИТОГО.
Армяно-Григоріанскаго . . . . .	4.	„	4.
Римско-Католическаго . . . . .	431.	370.	801.
Протестантскаго . . . . .	152.	150.	302.
Еврейскаго . . . . .	188.	350.	538.
Магометанскаго . . . . .	31.229.	31.348.	62.577.
	<hr/>	<hr/>	<hr/>
	733.347.	747.426.	1.480.773.

Въ 1885 году было:

Браковъ 12.143.

Родившихся: мужчинъ 39.824, женщинъ 37.911, всего 77.735.

Умершихъ: „ 26.610, „ 25.287, „ 51.897.

Избытокъ родившихся предъ умершими составляетъ: мужчинъ 13.214, женщинъ 12.624, а всего 25.838, болѣе чѣмъ въ 1884 году на 2.865.

Приращеніе населенія—1,7.

---







для экономической жизни населенія Пензенской губерні, переживающаго застой, какъ въ земледѣльческой промышленности, такъ въ заводской и фабричной производительности. Неурожай яровыхъ хлѣбовъ, отсутствіе спроса и выгодныхъ цѣнъ на сельско хозяйственные продукты, а также сокращеніе дѣятельности фабрикъ и заводовъ не могло не отразиться на благосостояніи населенія и на его платежной способности, вслѣдствіе чего не только не уменьшилась сумма недоимокъ въ казенныхъ сборахъ, но и текущіе платежи не могли быть внесены безъ недоимочно.

---







## Городскія доходы и расходы.

Общая сумма городскихъ доходовъ и расходовъ въ 1885 году представляется въ слѣдующемъ видѣ: дохода поступило 348.964 р. 86 к., а расходовъ произведено 369.574 р. 34 к.; доходъ противъ 1884 года въ общей сложности увеличился на 17.067 р. 49 к., а расходъ увеличился на 40.649 р. 90 к.

По каждому городу отдѣльно доходъ и расходъ представляется въ слѣдующемъ видѣ:

Г О Р О Д А .	Остатокъ отъ прежнихъ лѣтъ		Дѣйствительный приходъ денегъ за 1885 годъ		Дѣйствительный расходъ денегъ за 1885 годъ.		Остатокъ и пере- держка къ 1886 году.	
	РУБЛИ.	КОП.	РУБЛИ.	КОП.	РУБЛИ.	КОП.	РУБЛИ.	К.
Пенза. . . . .	5719	11	172483	92	181265	67	—	3062 64
Саранскъ. . . . .	8691	38	44574	9	48496	8	+	4769 39
Инсаръ . . . . .	1977	69	22765	10	23386	22	+	1356 57
Краснослободскъ. .	9083	34	14513	36	20506	32	+	3090 38
Наровчатъ. . . . .	4691	—	7621	47	7452	52	+	4859 95
Нижній-Ломовъ. . .	1835	70	21260	15	21802	61	+	1293 24
Керенскъ. . . . .	3	41	12805	87	12740	90	+	68 38
Чембаръ. . . . .	9561	49	23480	92	25539	77	+	7502 64
Мокшанъ . . . . .	9840	35	13739	15	10447	26	+	13132 24
Городище . . . . .	262	68	9954	16	9684	12	+	532 72
Верхній Ломовъ . .	3749	21	2751	15	4492	44	+	2007 92
Шишкѣевъ. . . . .	1030	14	828	56	1215	60	+	643 10
Троицкъ. . . . .	1600	39	2186	96	2544	83	+	1242 52
Итого. . .	58045	89	348964	86	369574	34	+	40499 5

Общая сумма прихода денегъ въ городскія кассы въ 1885 году была болѣе противъ предшествовавшаго года на 17.067 руб. 49 коп. Это увеличеніе произошло главнымъ образомъ по городамъ: Пензѣ (на 17.917 р. 78 к.) отъ поступления въ 1885 году незаплаченныхъ въ 1884 г. казною суммъ на квартирное довольствіе войскъ, недоимокъ оцѣночнаго сбора и увеличенія сборовъ съ торговыхъ докумен-



товъ; Саранску (на 9.581 руб. 80 к.) влѣдствіе отчисленія на городскія надобности изъ прибылей Общественнаго Банка и увеличенія сборовъ съ городскихъ оброчныхъ статей; по прочимъ же городамъ, за исключеніемъ Краснослободска, Керенска и Городища, поступленіе городскихъ доходовъ уменьшилось. Увеличеніе же городскихъ расходовъ было на 40.649 руб. 90 к., преимущественно въ гор. Пензѣ (на 29.944 руб. 53 коп.) на предметы, относящіеся къ пользѣ города и Саранску (на 16.354 р. 2 к.) на приобрѣтеніе въ собственность каменнаго дома и постройку 9 корпусовъ подвижныхъ лавокъ, а также на пособіе попечительству Соборной церкви на сооруженіе придѣла во имя Александра Невскаго въ память 25 лѣтняго царствования Государя Императора Александра II.

Запасные капиталы, образовавшіеся изъ остатковъ городскихъ доходовъ, имѣются въ слѣдующихъ городахъ:

Чембарѣ—7.500 р. хранящіеся въ мѣстномъ общественномъ банкѣ.

Краснослободскѣ—3.090 р. 38 к., изъ которыхъ 2.500 р. хранятся въ общественномъ банкѣ,

Верхнемъ-Ломовѣ—2.007 р. 92 к.

и Троицкѣ—1.242 р. 52 к.

Недоимки въ городскихъ сборахъ къ 1-му января 1886 г. протирались по городамъ:

Пензѣ до . . . . .	51.393 р. 57 к.
Чембару . . . . .	22.548 „ 77 „
Саранску . . . . .	1.592 „ 77 „
Городищу . . . . .	555 „ 87 „
Мокшану . . . . .	5.703 „ 28 „
Краснослободску . . . . .	5.513 „ 63 „
Керенску . . . . .	5.628 „ 54 „
Наровчату . . . . .	422 „ 4 „
и Шишкѣву . . . . .	186 „ 46 „

---

Итого . . . . . 93.544 р. 93 к.

Недоимка уменьшилась противъ 1884 года на 6.578 р. 52 к.

---



### Выкупные платежи.

Къ 1885 году оставалось въ недоимкѣ . . . . .	256 680 р. 45 к.
Окладъ 1885 года составлялъ . . . . .	980.911 „ 81 „
Въ теченіи года вновь причислено недоимокъ.	5.958 „ 33 „
Оклада . . . . .	48.836 „ 64 „
<hr/>	
А всего ожидалось къ поступленію . . . . .	1.292.387 р. 23 к.
Изъ того числа исключено: недоимокъ . . . . .	6.826 р. 97 к.
Оклада . . . . .	55.280 „ 17 „
И взыскано: недоимокъ . . . . .	107.811 „ 30 „
Оклада . . . . .	713.805 „ 16 „
<hr/>	
Всего . . . . .	883.723 р. 60 к.
За тѣмъ къ 1-му Января 1886 года осталось не-	
взысканныхъ: недоимокъ . . . . .	148.000 р. 51 к.
Оклада . . . . .	260.663 „ 12 „
<hr/>	
Итого . . . . .	408.663 р. 63 к.

Оставшаяся сумма недоимокъ составляетъ около 33% всего сбора, слѣдовавшаго къ поступленію въ 1885 году и главнымъ образомъ упадетъ на уѣзды: Инсарскій, Наровчатскій, Городищенскій, Чембарскій, Нижне-Ломовскій, Саранскій, Пензенскій и Керенскій.



## Оброчные крестьянскіе платежи въ пользу помещиковъ.

Къ 1 Января 1885 года сумма недоимокъ оброчныхъ платежей, слѣдовавшихъ съ крестьянъ въ пользу бывшихъ ихъ владѣльцевъ простиралась до 44.733 руб. 46 коп. Въ число этой недоимки въ отчетномъ году поступило 1.282 руб. 41 коп. Неудовлетворительное взысканіе недоимки оброчныхъ платежей зависѣло отъ несостоятельности крестьянъ вслѣдствіе не урожая яровыхъ хлѣбовъ. Большая часть этой недоимки состоитъ за крестьянами уѣздовъ: Саранскаго 10.379 руб. 99 коп., Керенскаго 11.097 руб. 93 коп. и Городищенскаго 10.221 руб. 2 $\frac{1}{2}$  коп.

---



## Акцизные сборы.

Главнымъ источникомъ поступления акцизныхъ сборовъ въ Пензенской губерніи служить вино, выкуриваемое на здѣшнихъ заводахъ, число которыхъ простирается до 51. Въ 1885 году винокурение производилось на 37 заводахъ, при 1989 рабочихъ, а 14 заводовъ находились въ бездѣйствіи. Число дѣйствовавшихъ заводовъ въ 1884 году было 38.

Винокуренные заводы находятся въ слѣдующихъ уѣздахъ:

Пензенскомъ . . . . .	6,	изъ нихъ дѣйствовали	4.
Чембарскомъ . . . . .	1,	„ „ „	1.
Наровчатскомъ . . . . .	4,	„ „ „	4.
Краснослободскомъ . . . . .	4,	„ „ „	3.
Ломовскомъ . . . . .	6,	„ „ „	4.
Керенскомъ . . . . .	1,	„ „ „	1.
Мокшанскомъ . . . . .	5,	„ „ „	4.
Инсарскомъ . . . . .	5,	„ „ „	4.
Саранскомъ . . . . .	5,	„ „ „	5.
Городищенскомъ . . . . .	14,	„ „ „	7.

На всѣхъ дѣйствовавшихъ въ 1884 году заводахъ перекурено въ вино слѣдующее количество припасовъ:

Муки ржаной . . . . .	1.143.795 <sup>1</sup> / <sub>4</sub> пуд.
Солоду сухаго . . . . .	353.732 <sup>3</sup> / <sub>4</sub> „
Солоду зеленаго . . . . .	39.459 „
Муки просяной . . . . .	107.748 „
„ овсяной . . . . .	38.437 „
„ гречневой . . . . .	50.210 „
Зерноваго хлѣба . . . . .	57.497 „
Картофеля . . . . .	4.328.937 <sup>3</sup> / <sub>4</sub> „
и Патоки . . . . .	8.058 „

---

Всего . . . . . 6.121.874<sup>3</sup>/<sub>4</sub> пуд.

Изъ нихъ получено 1.275.119 ведръ безводнаго спирта, въ томъ числѣ—подлежавшаго обложенію акцизомъ 1.191.463 ведра и пере-



кура въ пользу заводчиковъ, безъ платежа акциза, 83.656 ведръ безводнаго спирта.

Въ 1885 году на 37 заводахъ употреблено на винокурение:

Муки ржаной . . . . .	1.312.387	пудовъ.
Солода сухаго. . . . .	324.114	„
„ зеленого . . . . .	77.634	„
Муки просяной . . . . .	1.800	„
Зерноваго хлѣба . . . . .	58.966	„
Картофеля. . . . .	3.649.794 <sup>3</sup> / <sub>4</sub>	„
Патоки . . . . .	7.616	„

---

Всего . . . 5.432.311<sup>3</sup>/<sub>4</sub> пудовъ.

Въ минувшемъ 1885 году находилось въ дѣйствии 37 винокуренныхъ заводовъ, переработавшихъ 5.432.311<sup>3</sup>/<sub>4</sub> пудовъ разнаго рода винокуренныхъ припасовъ, изъ которыхъ получено 1.227.868 ведръ безводнаго спирта, въ томъ числѣ подлежащаго оплатѣ акцизомъ 1.141.788 ведръ и безъ акцизнаго перекура 86.100 ведръ. Въ предшествовавшемъ 1884 году на 38 дѣйствовавшихъ заводахъ было перекурено 6.121.874<sup>3</sup>/<sub>4</sub> пудовъ разныхъ припасовъ и выкурено 1.275.119 ведръ безводнаго спирта, изъ коихъ обложенію акцизомъ подлежало 1.191 463 ведра и отчислено безъ акцизнаго перекура 83.656 ведръ.

Сумма учтеннаго за выкуреное вино акциза простиралась въ 1885 году до 9.657.868 руб. 17<sup>1</sup>/<sub>4</sub> коп., а въ 1884 году до 9.531.702 руб. 24 коп. Сравненіе приведенныхъ цифровыхъ данныхъ показываетъ, что въ 1885 году дѣйствовавшихъ винокуренныхъ заводовъ было 37 на одинъ противъ 1884 года менѣе; на нихъ перекурено припасовъ менѣе на 689.563 пуда и вина выкурено тоже менѣе на 47.251 ведро. акциза же учтено болѣе на 126.165 руб. 93 коп. влѣдствіе возвышенія его съ мая мѣсяца 1885 года по 1 руб. на ведро безводнаго спирта.

Уменьшеніе выкурки вина въ 1885 году въ сравненіи въ выкуркой предшествовавшаго года, объясняется застоємъ торговли вообще и плохимъ спросомъ на спиртъ, а также низкими на него цѣнами,



ставящими винокуренныхъ заводчиковъ въ необходимость выждать съ продажей вина болѣе благопріятныхъ для нихъ обстоятельствъ. Отчего и запасы въ заводскихъ подвалахъ и оптовыхъ складахъ къ 1 Января 1886 года оказываются болѣе таковыхъ въ сравненіи съ остатками предшествовавшаго года на 102.678 ведръ безводнаго спирта.

По свѣдѣніямъ акцизнаго управленія о движеніи вина въ Пензенской губерніи за 1885 годъ оказывается, что къ 1-му Января 1885 года въ заводскихъ подвалахъ, оптовыхъ складахъ и водочныхъ заводахъ оставалось спирта 194.286 ведръ, вновь выкурено въ 1885 году 1.227.868 ведеръ, привезено изъ другихъ губерній 13.172 ведра, отпущено изъ заводскихъ подваловъ, оптовыхъ складовъ и водочныхъ заводов: а) въ другія губерніи 635.375 ведеръ, б) за границу 119.886 ведръ и в) на мѣстное потребленіе 383.101 ведро. За тѣмъ къ 1 му Января 1886 года осталось на лицо 296.964 ведра. Такимъ образомъ запасы вина въ заводскихъ подвалахъ и оптовыхъ складахъ къ 1-му Января 1886 года оказываются болѣе запасовъ предшествовавшаго года на 102.678 ведеръ. Ввозъ вина изъ другихъ губерній въ 1885 году былъ болѣе, чѣмъ въ 1884, на 6.642 ведра, а вывозъ въ другія губерніи и за границу сократился весьма значительно, а именно на 131.299 ведеръ, расходъ же вина на мѣстное потребленіе сократился противъ 1884 года на 53.243 ведра.

По случаю низкихъ цѣнъ на хлѣбные продукты и ухудшенія вслѣдствіе сего экономическаго быта населенія Пензенской губерніи, а также усиленной распродажи на мѣстѣ безакцизнаго перекура, котораго отчислено въ 1885 году, болѣе предшествовавшаго года на 2.444 ведра спирта, взносъ въ казначейства Пензенской губерніи и за ее счетъ въ другія губерніи акциза за вино, израсходованное на мѣстное потребленіе уменьшился на 240.329 руб. 70 $\frac{1}{2}$  коп.

Кромѣ акциза за выкуренное вино, въ казначейства Пензенской губерніи поступило:

а) Дополнительнаго акциза съ водочныхъ издѣлій 13.089 руб. (менѣе противъ 1884 года на 4.278 руб.)



б) Акциза съ пива и медоваренія 7.853 руб. 20 коп. (болѣе 1884 года на 108 руб. 10 коп.)

Пивоваренныхъ заводовъ, производившихъ въ 1885 году вареніе пива и меда было 3,—2 въ городѣ въ Пензѣ и 1 въ Нижнемъ-Ломовѣ. Тоже число заводовъ было и въ 1884 году.

в) Акциза съ сахарнаго песка туземнаго приготовленія 17.853 р. 68 коп.—болѣе противъ 1884 года на 9.590 руб. 99 коп.

Свеклосахарныхъ заводовъ въ Пензенской губерніи два,—по одному въ уѣздахъ Мокшанскомъ и Саранскомъ; но послѣдній, принадлежащій купцамъ Умновымъ въ 1885 году былъ въ бездѣйствіи, на заводѣ же Мокшанскаго уѣзда, принадлежащемъ помѣщику Азаревичу и арендуемомъ наслѣдниками потомственного почетнаго гражданина А. П. Сергѣева, сумма производительности простиралась вмѣстѣ съ акцизомъ до 151.069 руб. 60 коп., тогда какъ въ 1884 году она доходила до 89.619 рублей 50 коп.

г) Акциза съ табаку 6.075 руб. 32 коп., менѣе противъ 1884 г. на 5.292 руб. 68 коп.

Табачная фабрика въ Пензенской губерніи—одна, въ г. Саранскѣ, купца Д. Ѡ. Фалилѣева, она открыта въ началѣ 1883 года для выдѣлки табаку—махорки; въ 1884 году на ней было приготовлено табаку на 60.067 руб., считая въ томъ числѣ и сумму акциза; а въ 1885 году производство уменьшилось до 22.782 руб. 45 коп. Уменьшеніе произошло по случаю усиленнаго вывоза табаку съ плантацій Саранскаго уѣзда въ другія губерніи и застою торговли табачными издѣліями.

д) За акцизные свидѣтельства на право куренія и продажи табаку 14.090 руб.,—менѣе противъ 1884 года на 705 руб.

е) Патентнаго сбора 184.277 руб. 50 коп.,—менѣе противъ 1884 года на 64.495 руб. 60 коп.

Свѣдѣнія о числѣ и родѣ питейныхъ заведеній и ихъ распредѣленіи по губерніи помѣщены ниже, въ формѣ вѣдомости.

ж) За проданное казенное имущество 746 руб. 35 коп.,—болѣе противъ 1884 года на 730 руб. 37 коп.



и з) Взысканій за нарушение правилъ акцизныхъ уставовъ 3.358 руб. 34 коп.,—болѣе противъ 1884 года на 895 р. 99 к.

Вѣдомость о числѣ и родѣ питейныхъ заведеній, существовавшихъ въ 1885 году, въ городахъ и селеніяхъ Пензенской губ.

ГОРОДА И УѢЗДЫ.	Число заведеній въ 1885 году.									
	Водочные заводы.	Оптовые склады.	Ренсковыхъ погребовъ.	Погребовъ русскихъ виноградныхъ винъ.	Трактирныхъ заведеній и бѣлыхъ харчевень.	Шотландскихъ и шивныхъ лавокъ.	Питейныхъ домовъ, шинковъ, корчемъ, штофныхъ лавокъ и проч.	Временныхъ выставокъ.	Буфетовъ.	Итого.
Въ городѣ Пензѣ . . . . .	4*	8	93	3	30	20	22	—	6	186
„ Пензенскомъ уѣздѣ . . . . .	—	2	4	3	6	—	107	—	3	125
„ г. Городищѣ . . . . .	—	2	9	—	5	—	6	—	—	22
„ Городищенскомъ уѣздѣ . . . . .	—	1	5	2	6	—	127	—	1	142
„ г. Краснослободскѣ . . . . .	—	3	16	—	26	—	8	—	—	53
„ Краснослободскомъ уѣздѣ . . . . .	—	1	10	—	5	—	81	—	—	97
„ г. Наровчатѣ . . . . .	—	3	7	—	17	—	7	—	—	34
„ Наровчатскомъ уѣздѣ . . . . .	—	—	—	—	1	—	80	—	—	81
„ г. Мокшанѣ . . . . .	—	2	10	—	14	—	3	—	—	29
„ Мокшанскомъ уѣздѣ . . . . .	—	1	—	7	8	—	90	—	—	106
„ г. Инсарѣ . . . . .	—	2	11	—	16	—	8	—	1	38
„ Инсарскомъ уѣздѣ . . . . .	—	—	2	2	7	—	110	—	—	121
„ г. Саранскѣ . . . . .	—	5	7	—	36	—	—	—	—	48
„ Саранскомъ уѣздѣ . . . . .	—	—	2	2	8	—	78	—	—	90
„ г. Нижнемъ-Ломовѣ . . . . .	2	2	11	1	26	1	8	—	—	51
„ Нижне-Ломовскомъ уѣздѣ . . . . .	—	1	2	—	11	—	105	15	—	134
„ г. Керенскѣ . . . . .	1	2	3	1	11	—	6	—	—	24
„ Керенскомъ уѣздѣ . . . . .	—	1	5	2	5	—	72	—	—	85
„ г. Чембарѣ . . . . .	—	4	21	—	16	—	9	—	—	50
„ Чембарскомъ уѣздѣ . . . . .	—	1	32	—	13	—	125	—	3	174
Итого . . . . .	7	41	250	23	267	21	1052	15	14	1690

\*) Въ томъ числѣ одинъ заводъ, выдѣлывающій духи, одеколонъ и т. п.



## Отправление натуральных повинностей.

Къ числу натуральных повинностей, отбываемыхъ населеніемъ Пензенской губерніи относится содержаніе стоичныхъ лошадей для разъѣздовъ чиновъ полиціи, судебныхъ слѣдователей и нижнихъ чиновъ жандармскаго управленія. Земство приняло эту повинность на земскій денежный сборъ, и она стоила въ 1885 году 105.914 руб. 60 коп. На 1886 годъ для отбыванія этой повинности начислено по смѣтамъ 102.513 руб. 5 коп.

Дѣйствительною натуральною подводною повинностью остается лишь поставка подводъ при передвиженіи войскъ и для своза арестантскихъ тяжестей. повинность эта отбывается по паряду полиціи. Земскія управы получаютъ только уплаченныя за подводы контрмарки и деньги и отсылаютъ оныя въ казначейство, для зачета въ подати за тѣхъ, кто подводы выставилъ. По доставленнымъ отъ шести земскихъ управъ свѣдѣніямъ, въ отчетномъ году выставлено было: по Мокшанскому, Нижне-Ломовскому, Пензенскому, Саранскому, Керенскому, Городищенскому и Наровчатскому уѣздамъ 1.652 подводы, за которыя получено 1 239 руб.

**Дорожная повинность** въ 1885 году отправлялась слѣдующимъ способомъ:

1) Все почтовые дороги содержались на денежный губернской земскій сборъ. По смѣтѣ 1885 года, на этотъ предметъ губернскимъ земскимъ собраніемъ ассигновано было 46.899 руб. 57<sup>1</sup>/<sub>2</sub> коп., а на 1886 годъ на содержаніе дорогъ и устройство дорожныхъ сооружений назначено 46.955 руб. 75 коп.

2) Содержаніе торговыхъ или коммуникаціонныхъ трактовъ въ уѣздахъ: Саранскомъ, Инсарскомъ, Краснослободскомъ, Наровчатскомъ, Городищенскомъ и Керенскомъ принято на уѣздный денежный земскій сборъ, на каковой предметъ на 1886 годъ въ уѣздныя смѣты внесено 10.618 руб. 40 коп., менѣе чѣмъ назначено было на 1885 г. на 1.654 руб. 65 коп.



3) Все проселочныя дороги въ губерніи, а въ уѣздахъ: Мокшанскомъ, Н.-Ломовскомъ и Чембарскомъ и коммуникаціонныя тракты, содержатся владѣльцами дачъ, по которымъ дороги пролегаютъ и во что ежегодно обходится отправление этой повинности, — неизвѣстно. Съ увѣренностью можно сказать лишь одно, что такой способъ содержанія дорогъ неравномѣрно распредѣляется между населеніемъ и будучи легкимъ, ничего не стоящимъ для однихъ, на другихъ землевладѣльцевъ ложится тяжелымъ бременемъ и иногда ставитъ ихъ въ совершенную невозможность поддержать въ исправности дорогу, пролегающую чрезъ ихъ владѣніе, такъ какъ устройство или исправленіе дорожныхъ сооруженій обошлось бы иногда дороже стоимости самаго имѣнія. Вслѣдствіе этого проселочныя дороги мѣстами чрезвычайно дурны, едва проѣзды. Къ числу дурныхъ можно отнести и дороги, пролегающія чрезъ казенныя дачи, которыя до сихъ поръ исправляются бывшими государственными крестьянами и исправляются такъ, что только едва возможны къ проѣзду; но объ улучшеніи путей, конечно, не можетъ быть и рѣчи.

**Квартирная повинность** требовалась въ 1885 году для квартирующихъ въ Пензенской губерніи: а) жандармскаго управленія съ 15 нижними чинами; б) 10 управленій воинскихъ начальниковъ, в) 89 и 90 пѣхотныхъ резервныхъ баталіоновъ; г) кадровъ 81, 83, 159 и 160 запасныхъ баталіоновъ; д) 160 пѣхотнаго Абхазскаго полка и е) Пензенской конвойной команды, всего съ 3.392 нижними чинами. Войска эти размѣщены были казарменно въ зданіяхъ, нанимаемыхъ городскими общественными управленіями, исключая Краснослободска, гдѣ нижніе чины, за неимѣніемъ казармъ, расквартированы были по обывателямъ за установленную плату.

---



## Воинская повинность.

Въ 1885 году былъ выполненъ двѣнадцатый призывъ на основаніи Высочайше утвержденнаго, 1-го Января 1874 года, устава о воинской повинности.

Дѣйствія присутствій въ участкахъ начались во всѣхъ уѣздахъ съ 1-го Ноября. Окончились: въ Мокшанскомъ 8, Нижне-Ломовскомъ 11, Керенскомъ и Наровчатскомъ 13, Городищенскомъ 14, Инсарскомъ 16, Саранскомъ 15, Пензенскомъ 19, Чембарскомъ и Краснослободскомъ 18. Продолжительность дѣйствій присутствія въ каждомъ участкѣ простиралась отъ 3-хъ до 5-ти дней.

Призыву къ исполненію воинской повинности подлежало:

а) по призывнымъ спискамъ . . . . .	12.056.
б) по дополнительнымъ спискамъ А (безъ жеребья) . . . . .	3.
<hr/>	
Итого . . . . .	12.059.

в) по дополнительнымъ спискамъ Б. . . . .	981.
Исключено изъ означенныхъ списковъ убывшихъ послѣ со-	
ставленія призывныхъ списковъ . . . . .	126.
Числилось по дополнительнымъ спискамъ В. . . . .	19.

Въ числѣ внесенныхъ въ призывные списки заключалось:

а) имѣющихъ право на льготы по семейному положенію:	
I-го разряда . . . . .	3.151.
II-го разряда . . . . .	2.646.
III-го разряда . . . . .	614.
<hr/>	
Всего . . . . .	6.411.

б) получившихъ отерочку для окончанія образованія . . . . .	20.
в) освобожденныхъ отъ жеребья по 54 ст. устава. . . . .	1.
г) освобожденныхъ отъ воинской повинности по 62 ст. устава. . . . .	13.
Число лицъ, коимъ опредѣленъ возрастъ по наружному виду: по 137 и 138 ст. устава . . . . .	127.



Изъ того числа внесено въ призывные списки дополни-  
тельно, по 139 ст. устава. . . . . 120.

Всего вынутію жеребья подлежало . . . . . 12.050.

При осмотрѣ и приѣмѣ:

а) освобождено отъ службы въ войскахъ:

- 1. по недостаточному росту. . . . . 54.
- 2. по болѣзнямъ и тѣлеснымъ недостаткамъ. . . . . 429.
- 3. велѣдствіе одновременнаго призыва къ жеребью двухъ  
родныхъ братьевъ, по 50 ст. устава. . . . . 6.

---

А всего. . . . . 489.

б) назначена отсрочка:

- 1. по невозмужалости . . . . . 717.
- 2. для излеченія болѣзней. . . . . 23.
- 3. велѣдствіе нахождения подъ слѣдствіемъ и судомъ. . . . . 15.

в) назначено къ переосвидѣтельствуванію. . . . . 3.

г) отправлено въ лечебныя заведенія на испытаніе . . . . . 48.

д) не явились къ призыву. . . . . 184.

---

Всего. . . . . 990.

По разверсткѣ назначено къ поступленію на службу . . . 3.260.

Въ то число принято въ войска:

а) изъ лицъ, внесенныхъ въ дополнительный списокъ А, под-  
лежащихъ назначенію на службу безъ жеребья, на основаніи  
158 ст. устава. . . . . 1.

б) изъ лицъ, внесенныхъ въ дополнительный списокъ Б, по-  
ступленіе коихъ въ войска было отсрочено:

На основаніи 44 ст. устава . . . . . 406.

На основаніи 53 ст. устава . . . . . 6.

в) изъ лицъ, внесенныхъ въ призывные списки . . . . . 2.836.

г) зачетныхъ квитанцій . . . . . 2.

---

Всего . . . . . 3.250\*).

\*) Недобрано 10 человекъ по Краснослободскому уѣзду изъ числа магометанъ.







и) по сословіямъ:

1, дворянъ потомственныхъ и личныхъ . . . . .	21.
2, лицъ, состоящихъ на государственной гражданской службѣ.	2.
3, почетныхъ гражданъ потомственныхъ и личныхъ . . . . .	12.
4, прочихъ лицъ, изъятыхъ отъ внесенія въ 10 народную перепись, а также вышедшихъ послѣ ревизіи изъ по- датнаго состоянія . . . . .	8.
5, купцовъ . . . . .	4.
6, мѣщанъ и цеховыхъ . . . . .	139.
7, крестьянъ всѣхъ наименованій . . . . .	3.061.
8, прочихъ лицъ, внесенныхъ въ ревизскія сказки, а рав- но приписанныхъ къ обществамъ послѣ ревизіи . . . . .	1.
Итого . . . . .	3.248.

і) по происхожденію:

1, русскихъ . . . . .	2.659.
2, поляковъ . . . . .	1.
3, татаръ . . . . .	169.
4, мордвы . . . . .	347.
5, мещеряковъ . . . . .	71.
6, евреевъ . . . . .	1.
Итого . . . . .	3.248.

к) по вѣроисповѣданію:

1, православныхъ и единовѣрцевъ . . . . .	3.058.
2, раскольниковъ . . . . .	17.
3, католиковъ . . . . .	1.
4, евреевъ . . . . .	1.
5, магометанъ . . . . .	169.
6, молоканъ . . . . .	2.
Всего . . . . .	3.248.

л) женатыхъ . . . . . 1.908.

Изъ числа принятыхъ новобранцевъ:

а) отправлено съ мѣстъ призыва въ лечебныя заведенія,  
на основаніи 23 ст. наставленія для руководства при освидѣ-



тельствованіи тѣлосложенія и здоровья лицъ призванныхъ къ исполненію воинской повинности . . . . .	14.
б) отправлено съ мѣсть призыва по назначенію въ войска.	13.
в) распущено по домамъ на основаніи 155 ст. устава . . .	3.206.
<hr/>	
Итого . . .	3.233.

На основаніи 154 ст. устава.

а) зачислено въ ратники ополченія . . . . .	8.366.
б) освобождено отъ этого зачисленія по неспособности носить оружіе . . . . .	177.
<hr/>	
Всего . . . . .	8.543.

Кромѣ дѣйствій по призыву, присутствіями по воинской повинности въ теченіи 1885 года.

Сдѣлано представленій о возвращеніи съ дѣйствительной службы по семейному положенію на основаніи 49 ст. уст. . .	49.
Принято на замѣну состоящихъ на службѣ по 51 ст. уст. . .	4.
Принято на службу до наступленія призыва, на основаніи 1 п. 59 ст. устава . . . . .	1.

Выдано свидѣтельствъ о припискѣ къ призывнымъ участкамъ:

а) лицамъ, означеннымъ въ 95 ст. устава . . . . .	184.
б) прочимъ лицамъ, обязаннымъ по ст. 97 устава получить эти свидѣтельства . . . . .	21.

По свѣдѣніямъ, сообщеннымъ присутствіямъ, на основаніи 103 ст. устава, воинскими начальниками, поступило въ войска вольноопредѣляющимися . . . . .

	15.
--	-----

Перечисленныхъ, на основаніи 119 и 120 ст. устава, изъ одного призывнаго участка въ другой . . . . .

	13.
--	-----

Принято на службу на основаніи 151 ст. устава.

а) находящихся въ лечебныхъ заведеніяхъ на испытаніи.	13.
б) неявившихся по призыву . . . . .	62.



в) состоящихъ подъ слѣдствіемъ или судомъ . . . . . 6.

---

Всего . . . . . 81.

Принято на службу по дополнительному жеребью на основаніи 158 и 159 ст. устава. . . . . 5.

Выдано свидѣтельствъ о явкѣ къ исполненію воинской повинности и сдѣлано отмѣтокъ о семъ на приписныхъ свидѣтельствахъ, на основаніи 160 и 161 ст. устава:

а) объ освобожденіи отъ службы на всегда . . . . . 333.

б) о зачисленіи въ ополченіе . . . . . 8.469.

в) временныхъ . . . . . 1.099.

---

Всего . . . . . 9.901.

**Принято жалобъ:**

а) письменныхъ . . . . . 412.

б) словесныхъ . . . . . 50.

---

Всего . . . . . 462.

**Изъ того числа:**

а) на неправильности въ призывныхъ спискахъ . . . . . 9.

б) по назначенію льготъ . . . . . 424.

в) по опредѣленію возраста по наружному виду . . . . . 5.

г) по опредѣленію годности къ службѣ . . . . . 24.

---

Всего . . . . . 462.

**Изъ числа поданныхъ жалобъ, признано уважительными:**

а) по назначенію льготъ . . . . . 180.

б) по опредѣленію возраста по наружному виду . . . . . 4.

в) по опредѣленію годности къ службѣ . . . . . 5.

---

Всего . . . . . 189.

Перенесено жалобъ въ губернское по воинской повинности присутствіе . . . . . 51.

Перенесено жалобъ въ Правительствующій Сенатъ по ст. 211 устава . . . . . 7.



Число лицъ, приговоренныхъ ко взысканіямъ за нарушеніе законовъ по воинской повинности:

а) по 212 ст. устава . . . . .	5.
б) по 214 „ „ . . . . .	1.
в) по 215 „ „ . . . . .	2.
г) по 218 „ „ . . . . .	3.
<hr/>	
Всего . . . . .	11.

Число чрезвычайныхъ засѣданій присутствій по воинской повинности по всей губерніи доходило до . . . . . 288.

Вступившихъ бумагъ было . . . . . 6.010.

Исходящихъ . . . . . 15.895.

Дѣлъ оставшихся не рѣшенными къ 1885 году . . . . . 15.

Вновь заведенныхъ дѣлъ . . . . . 684.

Дѣлъ рѣшенныхъ въ теченіи отчетнаго года . . . . . 679.

За тѣмъ осталось не рѣшенныхъ дѣлъ къ 1886 году . . . . . 20.

Расходы по призыву и приему на службу и содержаніе уѣздныхъ присутствій въ теченіи отчетнаго года простирались:

РАСХОДЫ КАЗНЫ ПО 164 СТ. УСТАВА:

а) на путевое, квартирное и порціонное довольствіе военныхъ членовъ, медиковъ и военныхъ приемщиковъ .	1.587 р. 1 к.
б) на заготовленіе предметовъ для измѣренія роста и изслѣдованія здоровья. . . . .	6 „ — „
в) на канцелярскіе и прочіе расходы, поименованные въ пунктѣ 3 означенной статьи . . . . .	2.626 „ 78 „
<hr/>	
Всего . . . . .	4.219 р. 79 к.

РАСХОДЫ ИЗЪ ЗЕМСКИХЪ СБОРОВЪ ПО 166 И 167 СТ. УСТАВА:

а) на путевое и квартирное довольствіе председателей и членовъ присутствій . . . . .	1.311 р. 50 к.
б) канцелярскіе. . . . .	5.600 „ — „
в) на наемъ помѣщеній для присутствій, а также на ихъ меблированіе, отопленіе и освѣщеніе . . . . .	2.480 „ — „
<hr/>	
А всего . . . . .	9.391 р. 50 к.



Къ числу происшествій, имѣвшихъ мѣсто въ призывъ 1885 года, относится слѣдующій случай, крестьянинъ Наровчатскаго уѣзда, села Засѣчнаго, Степанъ Колотилинъ, призывавшійся въ 1885 году къ отбыванію воинской повинности и подлежащій по № 19 жеребья поступленію въ войска, 11 Ноября 1885 года, отрубилъ себѣ указательный палецъ правой руки, съ цѣлью уклониться отъ военной службы; въ виду чего Наровчатское уѣздное по воинской повинности присутствіе возбудило, согласно 218 ст. уст. о воин. пов., противъ Колотилина судебное преслѣдованіе. Кромѣ вышеприведеннаго случая уклоненія отъ исполненія воинской повинности было замѣтно въ татарскомъ населеніи Краснослободскаго уѣзда. Татары умышленно истощали себя, чтобы быть забракованными при освидѣтельствованіи въ уѣздномъ по воинской повинности присутствіи; мало того нѣкоторые изъ нихъ за нѣсколько мѣсяцевъ до призыва стягивали себѣ грудь, чтобы уменьшить объемъ грудной клетки. Вслѣдствіе этого оказался недоборъ новобранцевъ по Краснослободскому уѣзду. Мѣстное присутствіе по воинской повинности еще въ 1882 году возбудило судебное преслѣдованіе противъ нѣкоторыхъ магометанъ заподозрѣнныхъ въ искусственномъ истощеніи себя съ цѣлью освободиться отъ исполненія воинской повинности; но судебная власть въ лицѣ прокурорскаго надзора не нашла возможнымъ поддерживать обвиненіе. Послѣдствіемъ сего было то, что число мнимо слабосильныхъ въ средѣ татаръ Краснослободскаго уѣзда значительно увеличилось. Въ видахъ прекращенія означенныхъ злоупотребленій предсѣдатель Краснослободскаго уѣзднаго по воинской повинности присутствія вошелъ съ представленіемъ о необходимости распространить на татаръ правила установленныя для евреевъ, т. е. допустить пріемъ новобранцевъ изъ магометанъ съ объемомъ груди на половину вершка менѣе нормы, установленной для русскихъ, и кромѣ того—увеличить мѣру наказанія за неявку безъ уважительныхъ причинъ къ призыву. Губернское по воинской повинности присутствіе, однако, за отсутствіемъ въ законѣ постановленій, относящихся къ этому вопросу, не признало возможнымъ принять вышеизложенное мнѣніе,



но предложило предоставить въ видѣ временной мѣры, уѣзднымъ по воинской повинности присутствіямъ право безъ слѣдствія и суда принимать на военную службу такихъ призываемыхъ изъ магометанъ, умышенное членовредительство которыхъ, или поврежденіе своему здоровью будетъ признано единогласно, или большинствомъ миѣній членовъ уѣзднаго присутствія; заключеніе это представлено мною Министру Внутреннихъ Дѣлъ.

Пособій семействамъ нижнихъ чиновъ запаса и ратниковъ ополченія, призванныхъ на дѣйствительную службу, выдано изъ земскихъ средствъ въ 1885 г. на сумму 13.236 руб. 68 коп.

Число лицъ получившихъ пособіе простиралось до 915, принадлежащихъ къ 386 семействамъ.

Сумма выданныхъ пособій по уѣздамъ представляется въ слѣдующемъ видѣ:

	ВЫДАНО:
По Пензенскому уѣзду . . . . .	2.056 р. 50 к.
„ Саранскому . . . . .	707 „ 55 „
„ Краснослободскому . . . . .	620 „ 49 „
„ Нижне-Ломовскому . . . . .	1.630 „ 20 „
„ Наровчатскому . . . . .	897 „ 84 „
„ Керенскому . . . . .	1.143 „ 9 „
„ Чембарскому . . . . .	1.331 „ 2 „
„ Мокшанскому . . . . .	2.000 „ 83 „
„ Инсарскому . . . . .	1.146 „ 90 „
„ Городищенскому . . . . .	1.702 „ 26 „
	<hr/>
	13.236 р. 68 к.



## Общественное благоустройство и благочиніе.

### КАЗЕННЫЯ И ОБЩЕСТВЕННЫЯ ЗДАНІЯ.

Въ 1885 году новыхъ построекъ казенныхъ зданій не производилось, но была разрѣшена главнымъ тюремнымъ управленіемъ капитальная перестройка смотрительскаго флигеля, съ пристройкой помѣщенія для надзирателей, при Пензенскомъ тюремномъ замкѣ. На работу эту употреблено 1.964 руб. 93 коп. Кромѣ того были произведены ремонтныя работы: въ казенномъ губернаторскомъ домѣ на сумму 973 руб. 4 копѣйки, въ зданіяхъ присутственныхъ мѣсть на 8.161 руб. 25 коп., въ тюремныхъ замкахъ на 6.668 руб. 3 коп. и въ этапныхъ зданіяхъ на 1.310 руб. При чемъ выдано въ 4% вознагражденіе техникамъ 816 руб. 55 коп. Сверхъ того на мелочной ремонтъ въ казенныхъ зданіяхъ израсходовано 1.710 руб.

Кромѣ поименованныхъ работъ ремонтировались на сумму ассигнованную Министерствомъ Финансовъ: зданіе Пензенскаго губернскаго казначейства и помѣщенія уѣздныхъ казначействъ, находящіяся въ корпусахъ присутственныхъ мѣсть въ уѣздныхъ городахъ Пензенской губерніи, всего на сумму 1.273 руб. 70 коп. Въ 1886 г. на работы въ казенныхъ зданіяхъ по губерніи по предположенію, представленному въ Министерство Внутреннихъ Дѣлъ 31-го Октября 1885 года за № 1231 испрашивается къ отпуску сумма для ремонта: губернаторскаго дома 888 руб. и присутственныхъ мѣсть 13.515 руб. Сверхъ того въ Главнсе Тюремное Управление представлено 29-го Ноября 1885 года за № 1288, предположеніе, по которому испрашивается 16.750 руб., на ремонтъ тюремъ и 916 руб. на ремонтъ этаповъ и отъ Министерства Финансовъ испрашивается на ремонтъ помѣщеній казначействъ 639 руб. 8 коп.

---



ДОРОГИ, МОСТЫ И ПЕРЕПРАВЫ.

Въ Пензенской губерніи почтовые дороги отнесены въ разрядъ губернскихъ и содержатся на счетъ губернскихъ денежныхъ сборовъ.

Въ 1885 году на означенныхъ дорогахъ произведены слѣдующія работы:

А) Выстроено новыхъ дорожныхъ сооруженій: мостовъ деревянныхъ на сваяхъ 4, на протяженіи 94 саж. и при нихъ 5 ледорѣзовъ, трубъ 6 на протяженіи 6 саж., вымощено камнемъ гатей, дамбъ и спусковъ 17, на протяженіи 1040 саж., въ одномъ мѣстѣ сдѣлана гать изъ хвороста на протяженіи 10 саж. и въ двухъ мѣстахъ настилка на протяженіи 60 саж., въ 12 мѣстахъ земляныя насыпи, на протяженіи  $273\frac{1}{3}$  саж., береговыхъ укрѣпленій анкерами и забуткой въ 8 мѣстахъ, на протяженіи 113 саж. и въ одномъ мѣстѣ на полотнѣ дороги около оврага устроенъ земляной валъ на протяженіи 20 саж.

Б) Капитально перестроено дорожныхъ сооруженій: мостовъ деревянныхъ 42, на протяженіи  $344\frac{1}{2}$  саж. и при нихъ ледорѣзовъ 7, деревянныхъ трубъ 16, на протяженіи  $13\frac{5}{6}$  саж.

В) Возобновлены въ одномъ мѣстѣ гать вымощенная камнемъ на протяженіи 25 саж. и въ двухъ мѣстахъ гати изъ хвороста, на протяженіи 132 саж.

Г) Кромѣ означенныхъ работъ состояло въ ремонтномъ содержаніи: мостовъ 277, на протяженіи 2154 саж., съ 46 при нихъ ледорѣзами, въ томъ числѣ 4 моста разборчатыхъ на протяженіи  $174\frac{1}{2}$  с., которые съ наступленіемъ весенняго разлива рѣкъ разбираются и по окончаніи разлива устраиваются вновь; трубъ деревянныхъ 261, на протяженіи  $239\frac{1}{3}$  саж., въ томъ числѣ одна каменная на протяженіи  $7\frac{1}{3}$  саж., гатей изъ хвороста 176, на протяженіи 7582 саж., гатей, дамбъ и спусковъ съ горъ вымощенныхъ камнемъ и щебнемъ 111, на протяженіи  $6191\frac{1}{2}$  саж., настилокъ изъ хвороста 17, на протяженіи 871 саж., земляныхъ дамбъ 101, на протяженіи 4484 саж., въ 111 мѣстахъ надолбовъ на протяженіи  $2712\frac{1}{3}$  с., 84 укрѣпленій береговъ рѣкъ и вершинъ овраговъ анкерами и забутковъ, на протяженіи 926



саж., 128 забутокъ вершинъ овраговъ и въ 102 мѣстахъ земляныхъ валовъ около овраговъ, на протяженіи 3016 саж., устроено было 4 переправы на паромахъ и лодкахъ во время весенняго разлива рѣкъ и содержалось въ исправномъ состояніи полотно почтовыхъ дорогъ на протяженіи 610 верстъ 182 сажень.

Все работы по устройству дорожныхъ сооружений на почтовыхъ трактахъ и ремонтное содержаніе ихъ, а также устройство переправъ и полотна дорогъ, производилось большею частью чрезъ подрядчиковъ по цѣнамъ, состоявшимся на торгахъ, произведенныхъ въ губернской и уѣздныхъ земскихъ управахъ.

Стоимость вышеозначеннаго устройства и содержаніе почтовыхъ дорогъ со всеми находящимися на оныхъ сооружениями въ 1885 г. составило 44.400 руб. 93<sup>1</sup>/<sub>4</sub> коп.

Въ настоящемъ 1886 г. предполагено произвести, для исправнаго содержанія почтовыхъ дорогъ слѣдующія работы:

А) Устроить новыхъ дорожныхъ сооружений: мостовъ 2, на протяженіи 11 саж., трубъ 2, на протяженіи 2 саж., настилокъ изъ хвороста 3, на протяженіи 20 саж., вымостить камнемъ гатей и спусковъ съ горъ 10, на протяженіи 486 саж., въ трехъ мѣстахъ срыть спуски съ горъ, на протяженіи 105 саж., въ 10 мѣстахъ земляныя насыпи, на протяженіи 393 саж. и кромѣ того въ одномъ мѣстѣ сдѣлать земляной валъ, на протяженіи 10 саж., въ одномъ мѣстѣ укрѣпить берегъ рѣки сваями съ забуткой, на протяженіи 40 саж., вырыть канавы въ одномъ мѣстѣ на протяженіи 200 саж. и въ одномъ мѣстѣ сдѣлать забутку вершины оврага.

Б) Капитально перестроить дорожныхъ сооружений: мостовъ 43, на протяженіи 353<sup>2</sup>/<sub>3</sub> саж., трубъ 12, на протяженіи 10<sup>2</sup>/<sub>3</sub> саж., возобновить и возвысить гатей изъ хвороста 4, на протяженіи 69 саж., и одну земляную насыпь на протяженіи 12 саж., и перемостить одну каменную гать, на протяженіи 20 саж.

В) Сдать въ ремонтное содержаніе: мостовъ 278, на протяженіи 2130<sup>1</sup>/<sub>3</sub> саж., и при нихъ 58 ледорѣзовъ и кустовъ изъ свай, въ томъ числѣ 4 разборчатыхъ моста, на протяженіи 174<sup>1</sup>/<sub>2</sub> саж., трубъ 270,



на протяженіи 247 саж., гатей изъ хвороста 175, на протяженіи 8455 саж., гатей, дамбъ и спусковъ съ горъ вымощенныхъ камнемъ и щебнемъ 128, на протяженіи  $7.176\frac{1}{3}$  саж., кромѣ того хворостныхъ настилокъ по полотну дорогъ въ 16 мѣстахъ, на протяженіи 592 саж., укрѣпленіе береговъ, рѣкъ и овраговъ съ анкерами въ 92 мѣстахъ, на протяженіи 1033 саж., въ 111 мѣстахъ надолбовъ, на протяженіи  $2.712\frac{1}{3}$  с., въ 103 мѣстахъ земляныхъ валовъ, на протяженіи 3.036 саж., 114 земляныхъ дамбъ, на протяженіи  $4.770\frac{1}{3}$  саж., и забутокъ вершинъ овраговъ въ 128 мѣстахъ.

Г) Устройство трехъ переправъ на паромахъ и лодкахъ во время весенняго разлива рѣкъ.

Д) Исправленіе полотна почтовыхъ дорогъ на протяженіи 610 верстъ 182 саж. Всего на устройство и содержаніе почтовыхъ дорогъ со всѣми находящимися на оныхъ сооруже́ніями ассигновано по смѣтамъ 45.420 руб. 75 коп.

---

## П О Ч Т Ы.

По контра ктамъ, заключеннымъ на трехлѣтіе съ 1884 года, содержалось въ 1885 году 34 почтовыхъ станціи съ 243-мя комплектными лошадьми за 33.558 руб. и 1 станція (въ г. Пензѣ) по системѣ вольныхъ почтъ за 3.000 руб. въ годъ; а весь расходъ по содержанію станцій простирался до 36.558 руб.

На основаніи Высочайше утвержденнаго въ 22-й день Мая 1884 года мнѣнія Государственнаго Совѣта, о постепенномъ въ теченіи 5-ти лѣтъ преобразованіи мѣстныхъ почтовыхъ и телеграфныхъ учрежденій, на началахъ объединенія оныхъ, почтовыя конторы въ гг. Городищѣ, Чембарѣ, Мокшанѣ, Краснослободскѣ и почтовыя станціи въ сс. Базарной Кенъшѣ и Никольскомъ Поимѣ въ 1885 году соединены съ мѣстными телеграфными станціями, съ образованіемъ изъ соединенныхъ учрежденій въ г. Городищѣ и с. Никольскомъ Поимѣ почтово-телеграфныхъ отдѣленій.

---



## Народная нравственность.

Число преступлений въ Пензенской губерніи въ 1885 году увеличилось противъ 1884 года на 68, въ 1884 году ихъ было 655, а въ 1885—723.

За послѣдніе пять лѣтъ преступныя дѣянія, совершенныя въ Пензенской губерніи, представляются въ слѣдующемъ видѣ:

	Въ 1881 г.	Въ 1882 г.	Въ 1883 г.	Въ 1884 г.	Въ 1885 г.
Святотатствъ . . . . .	6.	1.	5.	4.	6.
Убійствъ. . . . .	37.	34.	40.	31.	38.
Покушеній на убійство . . . . .	3.	4.	4.	4.	5.
Оскорбленія чести и цѣломудрія					
женщинъ. . . . .	16.	10.	13.	9.	26.
Зажигательствъ. . . . .	134.	169.	135.	130.	175.
Грабежей и разбоевъ . . . . .	55.	29.	34.	38.	26.
Кражъ и конокрадствъ . . . . .	953.	667.	501.	438.	447.
Дѣланія фальшивой монеты . . . . .	—	1.	2.	1.	—
<b>Итого . . . . .</b>	<b>1.204.</b>	<b>915.</b>	<b>734.</b>	<b>655.</b>	<b>723.</b>

Наибольшее число преступныхъ дѣяній заключается въ случаяхъ кражъ и конокрадствъ.

Въ совершеніи перечисленныхъ преступленій за 1885 годъ обвинялись 634 лица, въ числѣ коихъ 77 женщинъ. По сословіямъ обвиняемые принадлежатъ: къ дворянамъ потомственнымъ одинъ мужчина, обвиняемый въ оскорбленіи чести и цѣломудрія женщины, личнымъ—четыре мужчины, изъ коихъ двое обвиняются въ зажигательствѣ и двое въ кражахъ, къ мѣщанамъ 31 мужчина и 7 женщинъ, изъ мужчинъ—двое обвиняются въ убійствѣ, трое въ зажигательствѣ, трое—въ грабежѣ и двадцать три—въ кражахъ, а изъ женщинъ одна женщина въ убійствѣ, одна въ зажигательствѣ и пять въ кражахъ; къ крестьянамъ—474 мужчины и 62 женщины, изъ мужчинъ обвиняются: четверо въ святотатствѣ, тридцать четыре—въ убійствѣ, двое—въ покушеніи на убійство, двадцать восемь—въ



оскорбленіи чести и цѣломудрія женщинъ, сто пятнадцать—въ зажигательствѣ, двадцать шесть—въ грабежахъ и разбояхъ, двѣсти шестьдесятъ пять—въ кражахъ и конокрадствѣ, а изъ женщинъ пять—въ убійствѣ, три въ покушеніи на убійство, однадцать въ зажигательствѣ, два—въ грабежѣ и сорокъ одна въ кражахъ, къ военному сословію 45 мужчинъ и 7 женщинъ; изъ мужчинъ обвиняются: трое—въ убійствѣ, одинъ въ оскорбленіи чести и цѣломудрія женщины, однадцать—въ зажигательствѣ, одинъ—въ грабежѣ и двадцать девять—въ кражахъ и конокрадствѣ, а изъ женщинъ двѣ—въ убійствѣ, одна—въ зажигательствѣ и четыре—въ кражѣ. Къ другимъ сословіямъ принадлежатъ 2 мужчины и 1 женщина, изъ мужчинъ обвиняются: одинъ—въ святотатствѣ и одинъ—въ кражахъ и одна женщина обвиняется въ кражѣ.

По возрастамъ преступники раздѣляются: ниже 17 лѣтъ 12 мальчиковъ и 1 дѣвочка, отъ 17 до 20 лѣтъ 25 мужчинъ и 3 женщины, отъ 21 до 30 лѣтъ 279 мужчинъ и 57 женщинъ, отъ 31 до 40 лѣтъ 176 мужчинъ и 8 женщинъ, отъ 41 до 50 лѣтъ 58 мужчинъ и 8 женщинъ, отъ 51 до 60 лѣтъ 5 мужчинъ и свыше 60 лѣтъ двое мужчинъ.

---



## Р а с к о л ъ.

Въ Пензенской губерніи по свѣдѣніямъ епархіальнаго начальства, считается раскольниковъ до 16.003 человекъ обоюго пола.

Коренные раскольники Пензенской губерніи принадлежатъ къ слѣдующимъ сектамъ:

Поповщинской . . . . .	5.188	муж.	5.672	жен.
Безпоповщинской, признающихъ				
браки . . . . .	1.662	„	1.850	„
Непризнающихъ браки . . . . .	334	„	381	„
Молоканъ, духоборцевъ и другихъ				
сходныхъ съ ними сектъ . . . .	449	„	467	„

---

Итого . . 7.633 муж. 8.370 жен.

Они находятся: въ Пензѣ 19 человекъ безпоповщинской секты, въ Пензенскомъ уѣздѣ 728 изъ нихъ 395 поповщинской секты и 333 безпоповщинской признающихъ браки; въ Городищенскомъ уѣздѣ 1.867 изъ нихъ 1.545 поповщинской секты и 322 безпоповщинской признающихъ браки; въ Нижне-Ломовскомъ уѣздѣ 2.007 поповщинской секты; въ Мокшанскомъ 2.919 изъ нихъ 2.858 (той же секты), и 62 безпоповщинской не признающихъ браки; въ Чембарскомъ уѣздѣ 5.767. Изъ числа послѣднихъ—3.174 поповщинской секты, 1.176 безпоповщинской, признающихъ браки и 647 безпоповщинской же не признающихъ браки и 770 молоканъ; въ Саранскомъ уѣздѣ 1.799 человекъ, изъ числа которыхъ 44 человека поповщинской секты, 1.661 безпоповщинской признающихъ браки и 94 молоканъ; въ Керенскомъ уѣздѣ 113 человекъ изъ нихъ 107 поповщинской секты и 6 безпоповщинской не признающихъ браки; въ Наровчатскомъ уѣздѣ 782 человекъ изъ нихъ 731 поповщинской секты и 51 молоканъ и Инсарскомъ уѣздѣ 2, изъ нихъ одинъ безпоповщинской секты признающихъ браки и одинъ молоканъ.

Большинство лицъ, принадлежащихъ къ расколу, составляютъ крестьяне ничѣмъ инымъ, кромѣ религіозныхъ вѣрованій, не отли-



чающихся отъ остальной массы населенія и поэтому не замѣчается никакой розни какъ въ отношеніяхъ ихъ къ властямъ, такъ и въ отношеніяхъ между православными и раскольниками.

За исключеніемъ секты молоканъ, которые болѣе или менѣе сознательно слѣдуютъ ученію и правиламъ извѣстныхъ между ними толкователей и отличаются строгимъ воздержаніемъ отъ вина и вообще спиртныхъ напитковъ не признавая постовъ,—остальная масса раскольниковъ преслѣдуетъ лишь обрядную сторону религіи и, подчиняясь вліянію разныхъ темныхъ личностей, тайно разъѣзжающихъ подъ именемъ ихъ поповъ или начетчиковъ и эксплуатирующихъ этотъ безграмотный людъ,—пребываетъ въ полнѣйшемъ невѣжествѣ. Съ постепеннымъ распространеніемъ образованія, которое проникаетъ теперь въ каждую глухую деревню, проповѣдники раскольническихъ заблужденій, естественно теряютъ свой авторитетъ и расколъ падетъ самъ собою.

---



## Арестанты, тюрьмы и этапы.

Число арестованных во всех тюремных помещениях в 1885 году простиралось до 8.789, именно:

1) В тюремных замках: оставалось к 1885 году 643, поступило в 1885 году 5.499, выбыло 5.532 и осталось к 1-му Января 1886 г. 610.

2) В земских тюрьмах: оставалось к 1885 г. 120, поступило в 1885 г. 2.215, выбыло 2.237, осталось к 1-му Января 1886 г. 98.

3) При городском и уездных полицейских управлениях и станковых квартирах оставалось к 1885 г. 22, поступило в 1885 году 1.309, выбыло 1.308, осталось 23.

Все арестанты содержались довольно удовлетворительно, пользовались здоровой пищею, имели чистое белье, обмывались в бань и находились в сухих, чистых и теплых помещениях, хотя, по тесноте тюремных зданий и не вполне удобном распланировании многих из них, не всегда могли быть размещены с точным соблюдением законных правил о содержании арестованных.

Теснота тюрем точно также лишала возможности распространить мастерскія, чтобы заключенные всегда могли быть заняты работами.

Тюремные замки существуют в губернском и девяти уездных городах, каменные, построенные: в Пензе в 1838 г., в Саранскѣ, Нижнемъ Ломовѣ и Чембарѣ в 1856 г., в Городищѣ в 1865 году, а в остальных городах: Краснослободскѣ, Инсарѣ, Наровчатѣ, Керенскѣ и Мокшанѣ в 1819 г. Изъ числа сихъ замковъ в городахъ Пензе, Саранскѣ, Нижнемъ-Ломовѣ, Чембарѣ, Городищѣ и Мокшанѣ тюрьмы находятся в прочномъ и вообще в удовлетворительномъ состояніи, в остальныхъ же городахъ старыя тюремныя замки, малаго размѣра, построенныя в давнее время, не соответствующіе и недостаточныя для размѣщенія въ нихъ арестантовъ, пришли уже в ветхое состояніе, въ особенности Инсарскій, Керенскій и Наровчатскій. О разрѣшеніи постройки новой тюрьмы в г. Керенскѣ представлено было въ главное тюремное управленіе 7 Февраля 1885 г.



за № 194, которое въ отзывѣ отъ 27-го Сентября того же года за № 10.180 сообщено Губернатору, что о необходимости постройки новой тюрьмы въ г. Керенскѣ заявлено Государственному Совѣту въ общей запискѣ о постройкѣ новыхъ тюремныхъ замковъ, представленной 15 Февраля, возможность же удовлетворенія сего ходатайства въ болѣе или менѣе близкомъ будущемъ зависитъ отъ размѣра того ежегоднаго кредита, который будетъ предоставленъ въ распоряженіе тюремнаго управленія на сооруженіе новыхъ тюремныхъ зданій.

Арестанты снабжаются одеждою, бѣльемъ и обувью на счетъ казны. Постройка арестантскихъ вещей въ 1885 году производилась съ торговъ чрезъ подрядчика, принявшаго на себя поставку арестантскихъ вещей, какъ для пересыльныхъ, такъ и содержащихся арестантовъ по цѣнамъ ниже справочныхъ. Въ 1885 году постройка одежды бѣлья и обуви произведена была для арестантовъ содержащихся въ тюремныхъ замкахъ: Пензенскомъ, Нижне-Ломовскомъ, Чембарскомъ, Наровчатскомъ, Саранскомъ, Инсарскомъ, Мокшанскомъ, Керенскомъ, Краснослободскомъ и Городищенскомъ всего на сумму 16.126 руб. 49 коп. и постовыхъ принадлежностей для караула на сумму 730 руб. 50 коп.

Тюремныя больницы снабжаются одеждой, бѣльемъ, обувью и другими принадлежностями на экономическія суммы тюремныхъ комитетовъ. Въ 1885 году постройка вещей для тюремныхъ больницъ не производилась.

На продовольствіе арестантовъ въ 1885 г. отпущено въ губернской комитетъ 4.985 руб. 91 коп. и въ уѣздныя отдѣленія 9.637 руб. 50 коп. и на содержаніе и пользованіе больныхъ въ губернской комитетъ отпущено 2.884 руб. 7 коп. и въ уѣздныя отдѣленія 2.773 р. 55 коп. Къ суммамъ комитетовъ причислено экономическихъ остатковъ отъ суммъ, отпущенныхъ отъ казны на содержаніе и пользованіе больныхъ арестантовъ 1.936 руб. 99 коп.

При тюремныхъ замкахъ: Пензенскомъ, Городищенскомъ, Саранскомъ, Нижне-Ломовскомъ и Чембарскомъ устроены церкви: богослуженіе въ нихъ отиравается во все воскресные и праздничные дни



и нѣкоторыя недѣли великаго поста—въ Пензенскомъ особо опредѣленнымъ священникомъ, а въ остальныхъ приходскими причтами.

Въ прочихъ же тюремныхъ замкахъ церквей нѣтъ, но молитвословіе въ торжественные и праздничные дни, равно во время великаго поста отправляется мѣстными священниками, въ особо отведенныхъ камерахъ, или въ комнатѣ, назначенной для конторы смотрителя тюремнаго замка.

Въ теченіи 1885 года приобщено Свят. Таинъ 580 арестантовъ, не удостоенныхъ сего Таинства не было. Для правственнаго назиданія грамотные арестанты снабжаются книгами священнаго писанія.

Больныхъ арестантовъ въ теченіи 1885 года было 205 человекъ, всѣ они пользовались въ больницахъ при тюремныхъ замкахъ, которые находятся въ удовлетворительномъ положеніи. Изъ числа больныхъ въ теченіе года умерло 7 человекъ.

Содержащіеся въ тюремныхъ замкахъ арестанты были заняты очисткою дворовъ, чинкою бѣлья, приготовленіемъ себѣ пищи и вообще работами, относящимися къ тюремному хозяйству. Сверхъ того срочные арестанты высылались на городскія работы.

Въ Пензенскомъ тюремномъ замкѣ при существующей мастерской арестанты занимались ремеслами: сапожнымъ, портняжнымъ, плотничнымъ, столярнымъ, а также плетеніемъ лантей и приготовленіемъ разныхъ мелкихъ вещей, а во время производства казенныхъ работъ арестанты были заняты безвозмездно вспомогательными работами, какъ-то конаніемъ канавъ и подноскою кирпича, глины и воды.

Въ теченіи года арестантами заработано 1 259 руб. 93 коп., изъ копѣй отчислено для выдачи на руки при выпускѣ 601 руб. 71 к., а остальныя, за исключеніемъ употребленныхъ на покупку инструментовъ и на улучшеніе арестантской пищи, причислены къ экономическимъ суммамъ комитета и тюремныхъ отдѣленій.

Огороды имѣются при Пензенскомъ, Саранскомъ, Инсарскомъ, Краснослободскомъ, Нижне-Ломовскомъ, Городищенскомъ, Мокшанскомъ, Чембарскомъ и Керенскомъ тюремныхъ замкахъ, на нихъ въ 1885 г.



собрано овощей на 440 руб. 65 к. При Наровчатскомъ же тюремномъ замкѣ огорода не существуетъ, по случаю отдаленности замка отъ мѣстъ, которыя могли бы быть наняты подъ огородъ, или отведено изъ городской земли.

Въ пользу арестантовъ въ теченіи 1885 года поступило отъ разныхъ благотворителей деньгами 347 руб. 92 коп. и припасами на 1.034 руб. 85 коп.

Арестантскія помѣщенія при полицейскихъ управленіяхъ довольно удовлетворительны, но земскія тюремныя помѣщенія, находясь въ наемныхъ домахъ представляются, за рѣдкими исключеніями, несоотвѣтствующими своему назначенію. Недостатокъ надзора за арестованными, разрѣшенное закономъ право арестантамъ получать кормовыя деньги и пользоваться своею пищею, а также отсутствіе всякихъ занятій, дѣлаютъ эти тюрьмы не исправительными заведеніями, а скорѣе мѣстами развращенія правственности.

Этапныхъ зданій въ Пензенской губерніи находится 11 на внутреннихъ трактахъ препровожденія арестантовъ. Всѣ они построены на казенный счетъ, по образцовымъ чертежамъ IV разряда и содержатся вполне удовлетворительно.

---



## П о ж а р ы.

Число пожарныхъ случаевъ въ Пензенской губерніи въ 1885 г. было болѣе на 412, а именно: въ 1884 году пожаровъ было 915, а въ 1885 году 1.327. Количество сгорѣвшихъ зданій и сумма пожарныхъ убытковъ въ 1884 г. простиралась до 4.253 домовъ на 1.322.326 рублей, а въ 1885 году 7.990 домовъ на 2.302.341 руб.

Большинство пожаровъ относится на сельскія постройки: изъ 1.327 пожарныхъ случаевъ, бывшихъ въ 1885 году, 1.261 произошли въ селеніяхъ, и 66 въ городахъ. Главная причина пожаровъ—неосторожность, дурное устройство печей и т. п.

Къ числу наиболѣе значительныхъ пожаровъ по суммѣ убытковъ, или по числу сгорѣвшихъ зданій относятся слѣдующіе случаи:

**Въ городѣ Пензѣ**, на сѣнной площади, 25 Іюня, отъ неизвѣстной причины, сгорѣло 17 домовъ. Убытокъ простирается до 92.750 руб.

**Пензенскаго уѣзда**, въ селѣ Терновкѣ, 2 мая, въ 9 час. пополудни, отъ неисправности печи, сгорѣло 46 крестьянскихъ домовъ, два дома всященно-церковно-служителей, 6 амбаровъ, 4 бани, два подвала и 17 одоньевъ разнаго хлѣба. Убытка причинено на 18.260 руб.

Въ селѣ Засѣчномѣ, 13 мая, отъ неизвѣстной причины, сгорѣли 74 крестьянскіе дома и домъ мѣстнаго помѣщика съ двумя амбарами съ хлѣбомъ. Убытокъ простирается до 42.800 руб.

Въ селѣ Константиновкѣ, 6 іюня, отъ неосторожности, сгорѣли 62 крестьянскіе дома и 8 амбаровъ. Убытка причинено на 10.000 руб.

**Саранскаго уѣзда**, въ деревнѣ Лямбирь, 15 мая, отъ неосторожности, сгорѣли 83 крестьянскіе дома, 50 амбаровъ и разное имущество. Убытка причинено на 13.410 руб.

Въ селѣ Семилѣяхъ, 8 іюня утромъ, отъ неизвѣстной причины сгорѣли 57 крестьянскихъ домовъ, 15 амбаровъ, 7 ригъ, 80 четвертей хлѣба и разное имущество. Убытка причинено на 13.300 руб.



Въ селѣ Ромодановѣ, 9 іюля, отъ неосторожности, сгорѣли 93 крестьянскіе дома, 18 отдѣльныхъ амбаровъ, двѣ половни, 7 сѣнницъ, имущество и разный скоть. Убытокъ простирается до 20.317 руб.

**Инсарскаго уѣзда**, въ деревнѣ Свербейкѣ, 15 мая, отъ неизвѣстной причины, сгорѣли 56 крестьянскихъ домовъ, на сумму 8.000 руб.

Въ селѣ Старокарсаковскомъ Майданѣ, 3 мая, сгорѣли 39 крестьянскихъ домовъ, на 5.552 руб.

Въ селѣ Болдовѣ, 6 іюля, отъ неосторожности, сгорѣли 94 крестьянскіе дома, три дома священно-церковно-служителей, 26 амбаровъ и маслобойное заведеніе. Убытка причинено на 31.000 руб.

Въ селѣ Перхляяхъ, 12 іюля, сгорѣли 45 крестьянскихъ домовъ. Убытка причинено на 6.000 руб.

Въ деревнѣ Верхнемъ Урледимѣ, 3 октября, отъ неосторожности, сгорѣли 36 крестьянскихъ домовъ, 5 отдѣльныхъ построекъ, мечеть и 500 четвертей разнаго хлѣба. Убытка причинено на 16.700 руб.

**Краснослободскаго уѣзда**, въ селѣ Сутягинѣ, 12 мая, отъ неизвѣстной причины, сгорѣли 53 крестьянскіе дома. Убытка причинено на 18.680 руб.

Въ селѣ Ежовкѣ, 8 іюня, отъ поджога, сгорѣли 35 крестьянскихъ домовъ и 35 головъ мелкаго скота, на 11.235 руб.

Въ селѣ Ельникахъ, 23 іюня, отъ неосторожности, сгорѣли 117 крестьянскихъ домовъ, питейное заведеніе и 11 отдѣльныхъ амбаровъ. Убытка причинено на 24.850 руб.

Въ деревнѣ Матвѣевой, 8 іюля, отъ неосторожности, сгорѣли 80 крестьянскихъ домовъ. Убытка причинено на 12 950 руб.

Въ заштатномъ городѣ Троицкѣ, 18 іюля, отъ неисправности печи, сгорѣли 11 крестьянскихъ домовъ, 50 амбаровъ, 55 одопьевъ ржаного хлѣба, 62 стога сѣна и обгорѣла каменная кладбищенская церковь. Убытка причинено на 16.390 руб.

**Нижнеломовскаго уѣзда**, въ селѣ Усть-Каремшѣ, 25 апрѣля, отъ неосторожности, сгорѣли 63 крестьянскіе дома. Убытка причинено на 18.900 руб.



Въ селѣ Кевдо-Мельситовѣ, 2 мая, отъ неизвѣстной причины, сгорѣли 52 крестьянскіе дома. Убытка причинено на 13.552 руб.

Въ селѣ Блиновкѣ, 11 мая, отъ неисправности печи, сгорѣли 35 крестьянскихъ домовъ. Убытка причинено на 6.435 руб.

Въ селѣ Блиновкѣ, 14 мая, отъ неисправности печи, сгорѣли 67 крестьянскихъ домовъ и 25 амбаровъ. Убытка причинено на 11.595 руб.

Въ селѣ Керѣ, 20 мая, отъ неизвѣстной причины, сгорѣли 85 крестьянскихъ домовъ, 257 четвертей зерноваго хлѣба, 17 одоньевъ ржанаго хлѣба, 41 амбаръ, 17 сѣнницъ, 9 баней, 4 овина и 5 деревянныхъ срубовъ. Убытокъ простирается до 30.830 руб.

Въ селѣ Лещиновѣ, 29 мая, сгорѣли 33 крестьянскихъ дома на 6.385 руб.

Въ селѣ Сѣромъ Ключѣ, 13 іюня, отъ неизвѣстной причины, сгорѣли 29 крестьянскихъ домовъ. Убытка причинено на 7.050 руб.

Въ деревнѣ Кургановкѣ, въ ночь на 2 іюля, отъ неизвѣстной причины, сгорѣли 49 крестьянскихъ домовъ и два амбара. Убытка причинено на 13.190 руб.

Въ городѣ Чембарѣ, 4 февраля, въ 8 часовъ вечера, отъ неисправности печи, сгорѣло отдѣленіе земской больницы, отъ чего понесено убытка на сумму 15.000 руб.

Чембарскаго уѣзда, въ селѣ Пачелмѣ, въ ночь на 25 апрѣля, отъ неизвѣстной причины, сгорѣли 28 крестьянскихъ домовъ и разный домашній скотъ. Убытка причинено на 8.000 руб.

Въ деревнѣ Кикиной, 9 мая, отъ поджога, сгорѣли 21 крестьянскій домъ, мечеть, училище, мельница и питейное заведеніе. Убытка причинено на 20.200 руб.

Въ деревнѣ Потсотѣ, 12 мая, отъ неизвѣстной причины, сгорѣли 27 крестьянскихъ домовъ и 10 амбаровъ. Убытка причинено на 6.000 руб.

Въ деревнѣ Телятиной, 24 мая, отъ неизвѣстной причины, сгорѣли 42 крестьянскіе дома, училище и общественный хлѣбный магазинъ. Убытка причинено на 12.650 руб.



Въ деревнѣ Николаевкѣ, 8 іюня, отъ неизвѣстной причины, сгорѣли 62 крестьянскіе дома. Убытка причинено на 22.082 руб.

Въ селѣ Пичевкѣ, 13 іюня, отъ неосторожности, сгорѣли 42 крестьянскіе дома. Убытка причинено на 13.845 руб.

Въ деревнѣ Подсотѣ, 23 іюня, сгорѣли 29 крестьянскихъ домовъ. Убытка причинено на 8.000 руб.

Въ селѣ Троицкомъ, 24 іюня, отъ поджога, сгорѣли 27 крестьянскихъ домовъ, училище, волостное правленіе, домъ причетника, два сарая, амбаръ и дранка. Убытка причинено на 9.215 руб.

Въ селѣ Свищевкѣ, 24 іюня, отъ неосторожности, сгорѣли 59 крестьянскихъ домовъ, 15 амбаровъ съ хлѣбомъ, круподранка, и 19 четвертей ржи. Убытка причинено на 21.001 руб.

Въ селѣ Сулакѣ, 3 іюля, отъ неосторожности, сгорѣли 72 крестьянскіе дома и разный скоть. Убытка причинено на 14.600 руб.

Въ селѣ Полянкахъ, 13 іюля, отъ неисправности печи, сгорѣли 42 крестьянскіе дома, 366 телѣгъ не молочной ржи, 25 четвертей ржи, 58 четвертей муки, 20 четвертей проса, 13 четвертей пшена и 8 четвертей гречи. Убытка причинено на 14.325 руб.

Въ деревнѣ Топорихѣ, въ ночь на 2 августа, сгорѣли 36 крестьянскихъ домовъ. Убытка причинено на 10.942 руб.

**Городищенскаго уѣзда**, въ селѣ Мансѣ, въ 9 часовъ вечера, отъ неизвѣстной причины, сгорѣлъ винокуренный заводъ купца Филилѣва. Убытокъ простирается до 20.605 руб.

Въ деревнѣ Субботиной, 10 іюня, отъ неосторожности, сгорѣли 38 крестьянскихъ домовъ, домъ землевладѣльца Муравьева, и у г. Лазаревича домъ и молотильный сарай. Убытка причинено на 11.086 руб.

Въ селѣ Иванырѣ, 11 іюня, отъ неосторожности, сгорѣло 29 крестьянскихъ домовъ. Убытка причинено на 7.070 руб.

Въ селѣ Базарной Кенъшѣ, 5 іюля, отъ неизвѣстной причины, сгорѣли 208 крестьянскихъ домовъ, 5 домовъ священно-церковно-служителей, три трактирныхъ и 6 питейныхъ заведеній и 6 лавокъ. Убытка причинено на 92.670 руб.



**Мокшанскаго уѣзда**, въ селѣ Ломовкѣ, 10 мая, отъ неосторожности, сгорѣли 39 крестьянскихъ домовъ, 4 кельи и 5 амбаровъ, на 12.130 руб.

Въ городѣ Мокшанѣ, 26 іюня, отъ шалости дѣтей съ огнемъ, сгорѣли 57 крестьянскихъ домовъ и 35 келій. Убытка причинено на 13.515 руб.

**Наровчатскаго уѣзда**, въ селѣ Кочелаевѣ, 26 мая, днемъ отъ неизвѣстной причины, сгорѣли 182 крестьянскіе дома, на сумму 30.000 руб.

Въ селѣ Казенномъ Майданѣ, 7 іюля, сгорѣли 33 крестьянскіе дома, на 11.550 руб.

Въ селѣ Лячѣ, въ ночь на 15 октября, сгорѣли 40 крестьянскихъ домовъ. Убытка причинено на 11.000 руб.

**Жеренскаго уѣзда**, въ селѣ Кандіевкѣ, 9 января, въ 3 часа пополудни, въ имѣніи г. Волковой, отъ неизвѣстной причины, сгорѣли молотильная рига съ находившимся въ ней имуществомъ и разнымъ хлѣбомъ и мукомольная паровая мельница. Убытка причинено на 36 000 руб.

Въ селѣ Котлѣ, 25 апрѣля, въ 2 часа ночи, отъ неизвѣстной причины, сгорѣли 47 крестьянскихъ домовъ, 5 амбаровъ и 29 головъ разнаго скота. Убытка причинено на 14.000 руб.

Въ пособіе пострадавшимъ отъ пожаровъ выдано изъ страховаго капитала 232.473 руб. 6 коп; болѣе 1884 года на 142.827 р 34 коп.

Къ предупрежденію пожарныхъ случаевъ были приняты слѣдующія мѣры:

10-го декабря 1873 года, по постановленію губернскаго земскаго собранія, учреждены агенты по дѣламъ взаимнаго земскаго страхованія, по одному на каждый уѣздъ, съ возложеніемъ на нихъ обязанности, составлять планы на селенія, какъ послѣ пожаровъ, такъ и въ другихъ случаяхъ; наблюдать за исполненіемъ правилъ о мѣрахъ предосторожности отъ пожаровъ, а также имѣть наблюденіе за возведеніемъ новыхъ построекъ.

17 января 1877 года утверждены губернскимъ земскимъ собраніемъ и изданы мною на основаніи Высочайше утвержденного 16-го



іюля 1873 года мѣнія Государственнаго Совѣта, правила о мѣрахъ предосторожности отъ пожаровъ, какъ въ жилыхъ мѣстахъ, такъ въ лѣсныхъ и напольныхъ и о тушеніи ихъ, внѣ городскихъ поселеній.

6-го Декабря 1879 года губернское земское собраніе постановило: въ видахъ поощренія устройства глиняныхъ крышъ въ средѣ населенія освобождать отъ платежа страховой преміи въ теченіи года, со времени устройства крышъ, тѣхъ домовладѣльцевъ, которые будутъ крыть вновь свои дворовыя строенія соломою съ глиною.

10-го Декабря того же года утверждены правила о постройкахъ въ селеніяхъ, составленныя на основаніи ст. 1937—1944 общ. губ. учр. и п. 1-го ст. 1 Высочайше утвержденнаго 17 Апрѣля 1879 года мѣнія Государственнаго Совѣта.

5-го Декабря 1880 года разрѣшено губернской управѣ выдавать изъ страховаго капитала особое вознагражденіе крестьянамъ, переселившимся на полевой надѣлъ, въ размѣрѣ 15 руб. на дворъ на слѣдующихъ условіяхъ: 1) чтобы количество выселившихся въ одно мѣсто не превышало половины прежняго количества дворовъ и 2) чтобы мѣсто новаго поселенія отстояло отъ черты прежней усадебной оседлости не менѣе 250 сажень.

Ежегодно, начиная съ 1877 года, губернское земское собраніе ассигновываетъ изъ страховаго капитала по 5.000 руб. на выдачу сельскимъ обществамъ въ ссуду на приобрѣтеніе пожарныхъ трубъ съ разсрочкою уплаты въ теченіи 3-хъ лѣтъ.

Со стороны же губернской администраціи имѣются постоянныя наблюденія за тѣмъ, чтобы пожарная часть въ селеніяхъ была въ совершенной исправности. Полицейскимъ учрежденіямъ предписывается неослабно повѣрять, чтобы стойщики при пожарныхъ сараяхъ, ночныя караульщики и инструменты, были въ полной исправности; лошади назначенныя для доставленія на мѣста пожара инструментовъ, а также подвозъ воды, были годны и при поступленіи на стойку, непремѣнно были запряжены, чтобы убѣдиться, что вся упряжь въ исправности. Въ лѣтнее сухое время, а также во время вѣтровъ и ночью лошади должны стоять запряженными.



## Народное здравіе и общественное призрѣніе.

### ВРАЧИ. ОБЩІЙ ОБЗОРЪ ИХЪ ДѢЯТЕЛЬНОСТИ.

Къ окончанію 1885 года штатныхъ врачей въ Пензенской губерніи состоялъ неполный комплектъ, а именно: въ составѣ врачебнаго отдѣленія два врача и фармацевтъ, уѣздныхъ врачей 10, городскихъ 8 (вмѣсто 10), при больницѣ Пензенскаго губернскаго земства 2 и ветеринарныхъ врачей 3, изъ нихъ одинъ губернской, одинъ на скотопрогонномъ трактѣ въ г. Саранскѣ и одинъ на такомъ же трактѣ въ г. Чембарѣ, всего 26; кромѣ того не штатныхъ, состоящихъ на службѣ земства съ правами службы по чинопроизводству: 1 въ Пензенскомъ, 1 Саранскомъ, 1 Краснослободскомъ, 3 Нижне-Ломовскомъ, изъ нихъ 1 ветеринарный врачъ и 2 въ Инсарскомъ уѣздахъ и 1 при Моршанско-Сызранской желѣзной дорогѣ, 1 фармацевтъ при Краснослободскомъ тюремномъ замкѣ; земскихъ врачей, служащихъ по вольному найму 26 и вольно практикующихъ 6.

Служебная дѣятельность всѣхъ вообще врачей, какъ по врачеванію больныхъ въ больницахъ и земской амбулаторной практикѣ, такъ и по прекращенію повальныхъ на людяхъ и на домашнемъ скотѣ болѣзней представлялась удовлетворительною. Судебно-медицинская экспертиза врачей была дѣлаема своевременно и правильно.

Результаты служебной дѣятельности врачей были слѣдующіе:

а) По предмету врачеванія больныхъ: врачебное пособіе подано 35.257 больнымъ, въ томъ числѣ въ больничныхъ заведеніяхъ 12.067 и въ частной практикѣ 23.190, сверхъ того приходящихъ (амбулаторныхъ) больныхъ было 360.885, и въ Пензенскую городскую лечебницу 8.580, а всего пользовано врачами больныхъ въ больницахъ на домахъ больныхъ и амбулаторныхъ 392.655.

в) по предмету судебно медицинскихъ освидѣтельствowanій произведено 728 осмотровъ, 133 надъ мертвыми тѣлами, 543 надъ живыми людьми и 52 надъ разными веществами, требовавшими химическаго или химико-микроскопическаго изслѣдованій.



е) По предмету медико-полицейскаго надзора за доброкачественностью съѣстныхъ и питейныхъ припасовъ и за соблюденіемъ установленныхъ въ законѣ правилъ гигиеническаго содержанія рабочихъ на фабрикахъ, заводахъ и въ ремесленныхъ заведеніяхъ осмотрѣно врачами 2.360 таковыхъ мѣстъ торговли и производства (1.388 въ городахъ и 972 въ уѣздахъ).

е) Губернскимъ врачебнымъ инспекторомъ, коллежскимъ совѣтникомъ, докторомъ Никитинымъ осмотрѣны во всей подробности всѣ больничныя учрежденія губерніи 34 (10 городскихъ, 10 тюремныхъ, Пензенская дифтеритная больница и одна лечебница, 10 сельскихъ больницъ и при имѣніяхъ частныхъ лицъ 5), 14 вольныхъ аптекъ, изъ нихъ 12 въ городахъ и 2 въ селахъ—Поимѣ, Чембарскаго уѣзда и Каменкѣ, Нижне-Ломовскаго уѣзда.

Особенное вниманіе было обращено на удобство помѣщеній, опрятность, чистоту воздуха, продовольствіе и вообще на соблюденіе гигиеническихъ правилъ въ содержаніи больныхъ, на способы леченія, продолжительность пребыванія каждаго больного, особливо сифилисомъ, въ больницахъ и вообще на всѣ тѣ условія и порядки, исполненіе которыхъ указано уставомъ лечебныхъ заведеній гражданскаго вѣдомства.

**Земская врачебная часть.** Во всѣхъ уѣздахъ Пензенской губерніи учреждены земствомъ 29 санитарныхъ участковъ съ 73 амбуляторіями для поданія врачебной помощи приходящимъ и съ 15 больницами. Изъ числа 33 врачей, приглашенныхъ земствомъ къ занятіямъ въ уѣздныхъ городахъ и селеніяхъ, собственно 25 служили по вольному найму, а 8 состояли при томъ на должностяхъ уѣздныхъ и городскихъ врачей. Кромѣ того на земской службѣ числилось 80 фельдшеровъ (6 при губернской больницѣ и 74 въ уѣздахъ). 2 фармацевта, 5 повивальныхъ бабокъ, 1 сестра милосердія и 2 фельдшерскихъ ученика. Всѣхъ больныхъ, получившихъ врачебное пособіе въ 1885 году было: въ сельскихъ больницахъ 3.777 и на земскихъ амбуляторіяхъ, собственно приходящихъ 360.885.



**Мѣры противъ сифилиса.** Мѣры къ предотвращенію распространенія сифилиса въ губерніи заключались какъ въ осмотрѣ проститутокъ, внесенныхъ въ полицейскіе списки, такъ женщинъ и мужчинъ, работающихъ на фабрикахъ и заводахъ. Всѣхъ осмотровъ 10 врачами (въ городѣ Пензѣ освидѣтельствованіе производится совмѣстно съ военными врачами) въ теченіи года было произведено 4.359 женщинъ и мужчинъ 90, при чемъ найдено больныхъ женщинъ 2, которыя и были отправлены на излеченіе въ больницы. Всего пользовавшихся отъ сифилиса въ 1885 году было 13.011 человекъ, изъ нихъ въ городскихъ, тюремныхъ и сельскихъ больницахъ 1.650, а остальные 11.362 въ частной и земской практикѣ врачей, а также въ городской лечебницѣ.

Заболѣвшихъ первичными припадками сифилиса по прежнему очень не большое число. Первичные припадки скрываются больными изъ стыда и потому рѣдко попадаютъ на излеченіе къ врачамъ. Заносятся они въ деревни по большей части рабочими артелями, возвращающимися съ заработковъ. Отхожій лѣтній промыселъ довольно великъ въ губерніи и, кромѣ другихъ неудобствъ, иногда бываетъ причиною распространенія сифилиса.

Сифилитическая болѣзнь между крестьянскимъ населеніемъ переходитъ чаще отъ одного къ другому прямоторичными припадками (кондиломами) преимущественно чрезъ дѣтей. Занесенная такимъ путемъ зараза, переходя путемъ простаго прикосновенія, на взрослыхъ и, распространяясь между сосѣдями, можетъ иногда быть причиною несчастія цѣлой деревни, совершенно независимо отъ состоянія нравственности населенія.

**Ходъ оспопрививанія.** Въ 1885 году предохранительная оспа привита по всей губерніи 47.697, не привитыхъ осталось 12.915. Ни въ одномъ уѣздѣ Пензенской губерніи оспопрививаніе не ведется съ должною энергіей. Въ однихъ оно возложено на фельдшеровъ, исполняющихъ эту обязанность по мимо прочихъ, въ другихъ на особыхъ оспопрививателей изъ крестьянъ, получающихъ отъ сельскихъ обществъ незначительное вознагражденіе и по-



тому не относящихся серьезно къ этому дѣлу, такъ что самое ихъ назначеніе скорее можно назвать исполненіемъ формальности, чѣмъ сознаниемъ приносимой пользы. Лимфа и детритъ въ большей части выписныя, прививаются затѣмъ съ руки на руку. Телятниковъ для возобновленія оспенной лимфы въ губерніи нѣтъ. Напоминанія и настоянія предъ земствомъ по большей части мало помогаютъ дѣлу; нѣкоторыя земскія управы (напр. Пензенская и Керенская) основываясь на неотмѣненныхъ до сихъ поръ законахъ, прямо слагаютъ съ себя обязанность по оспопрививанію, оставляя ее на оспенныхъ комитетахъ, давно на практикѣ уже не существующихъ. Если прибавить къ этому то, что губернскій врачевный инспекторъ, кромѣ сношеній съ членами управы, другой возможности настаивать на оспопрививаніи не имѣетъ, а между тѣмъ управы суть только исполнители постановленій земскихъ собраній, продолжающихся очень короткое время и обремененныхъ другими дѣлами, то печальное положеніе оспопрививанія сдѣлается понятнымъ.

**Число аптекъ.** Всѣхъ аптекъ съ правами вольной продажи состояло въ Пензенской губерніи 14 изъ нихъ 3 въ городѣ Пензѣ, по одной въ каждомъ изъ уѣздныхъ городовъ и двѣ сельскія въ селахъ: Поимѣ, Чембарскаго уѣзда и Каменкѣ Нижне-Ломовскаго уѣзда, устроенныя на основаніи циркуляра Министра Внутреннихъ Дѣлъ отъ 19 Ноября 1881 года за № 265. Сверхъ того при Пензенской губернской больницѣ существуетъ собственная аптека подъ управленіемъ вольно-наемнаго провизора, пользующаяся ограниченнымъ правомъ вольной продажи лекарствъ, согласно циркуляру Медицинскаго Департамента отъ 8 Декабря 1872 г. за № 1280.

**Больницы.** Больницъ съ постоянными кроватями въ 1885 году состояло 36 (въ городахъ 23 и 13 въ селеніяхъ), а именно въ городѣ Пензѣ больница Пензенскаго губернскаго земства съ домомъ умалишенныхъ, тюремная, дифтеритная, временно устроенная на городскія средства, лечебница и двѣ частныя: на сахарномъ заводѣ Сергѣева и его же на писче-бумажной фабрикѣ, въ девяти уѣздныхъ городахъ въ каждомъ по одной больницѣ, состоящихъ въ вѣдѣніи



земства и по одной, устроенной въ каждомъ изъ тюремныхъ замковъ; кромѣ того во 1-хъ имѣется въ уѣздахъ 13 сельскихъ больницъ, учрежденныхъ земствомъ: Нижне-Ломовскаго уѣзда въ селахъ: Голицинѣ и Головинщинѣ, Керенскаго уѣзда въ селѣ Черкасскомъ, Городищенскаго уѣзда въ селѣ Садовкѣ, Саранскаго уѣзда въ селахъ Ромодановѣ, Михайловкѣ и Большомъ Вяясѣ, Мокшанскаго уѣзда въ селѣ Лунинѣ, Чембарскаго уѣзда въ селѣ Свищевкѣ и Инсарскаго уѣзда въ селѣ Исееѣ, и во 2-хъ, три частныхъ больницы Керенскаго уѣзда въ селахъ Знаменскомъ и Большой Лукѣ и Городищенскаго уѣзда въ селѣ Пестровкѣ.

**Эпидеміи.** Въ продолженіи 1885 года эпидемическія болѣзни появлялись въ двухъ городахъ и 186 селеніяхъ всѣхъ уѣздовъ губерніи, кромѣ Чембарскаго; болѣзни эти слѣдующія: Тифозная горячка, Скарлатина, Дифтеритъ, Натуральная оспа, Корь, Дизентерія и Коклюшъ.

Общее число всѣхъ больныхъ простиралось до 5.365, изъ нихъ 4.390 выздоровѣло, 911 умерло и осталось въ пользованіи 64, слѣдовательно число умершихъ отъ эпидемическихъ болѣзней относилось какъ 20, 7<sup>1</sup>/<sub>9</sub> къ 100.

1) **Тифозная горячка** существовала эпидемически въ городахъ Пензѣ и Городищахъ, въ уѣздахъ: Пензенскомъ, Мокшанскомъ, Инсарскомъ, Городищенскомъ, Наровчатскомъ, Нижне-Ломовскомъ, Саранскомъ, Керенскомъ и Краснослободскомъ; въ Пензѣ въ продолженіи всего года, въ Городищахъ въ Январѣ, Маѣ и Юнѣ и уѣздахъ, въ первомъ въ 7 селеніяхъ въ Январѣ, Февралѣ, Мартѣ, Апрѣлѣ, Маѣ и Ноябрьѣ; во второмъ въ 5-ти въ Январѣ, Февралѣ, Мартѣ и Апрѣлѣ; въ третьемъ въ 13 въ Январѣ, Февралѣ, Апрѣлѣ, Маѣ, Сентябрѣ, Октябрѣ, Ноябрьѣ и Декабрѣ; въ четвертомъ въ 6-ти въ Февралѣ, Мартѣ, Апрѣлѣ и Ноябрьѣ; въ пятомъ—въ 21-мъ въ Январѣ, Февралѣ, Мартѣ, Апрѣлѣ, Маѣ, Юнѣ, Сентябрѣ и Декабрѣ; въ шестомъ въ 5-ти въ Январѣ, Февралѣ, Мартѣ, Юнѣ, Августѣ и Ноябрьѣ; въ седьмомъ—въ 16-ти въ Январѣ, Февралѣ, Мартѣ, Апрѣлѣ, Маѣ, Юнѣ и Юлѣ; въ восьмомъ—въ 2-хъ Апрѣлѣ, Маѣ и Юнѣ и въ девятомъ—



въ 6-ти въ Мартѣ, Апрѣлѣ, Маѣ, Іюнѣ, Сентябрѣ, Октябрѣ и Ноябрьѣ.

Эпидемія возвратной горячки, начавшись въ предшествовавшемъ году въ городѣ Пензѣ хотя и ослабѣла къ срединѣ отчетнаго 1885 года, тѣмъ не менѣе не прекратилась совершенно. Возвратный тифъ перешелъ и къ наступившему 1886 году. Впрочемъ распространеніе болѣзни не было обширнымъ: 336 больныхъ въ теченіи года въ городѣ съ сорокатысячнымъ населеніемъ нельзя назвать чрезмѣрнымъ и въ этомъ отношеніи Пенза ничѣмъ не отличалась отъ другихъ значительныхъ городовъ.

Что касается до уѣздныхъ городовъ и селеній губерніи, то въ нихъ попадали случаи какъ сыпнаго такъ и брюшнаго тифовъ, преимущественно послѣдняго. Появленіе этой болѣзни должно быть объяснено загрязненіемъ воды и почвы, что, къ сожалѣнію еще встрѣчается въ городахъ и селахъ губерніи. Большое количество тифозныхъ заболѣваній падаетъ на уѣзды Саранскій, Инсарскій и Краснослободскій. Нельзя сказать, чтобы эти три уѣзда въ санитарномъ отношеніи были хуже или лучше другихъ, но медицинская часть въ нихъ устроена лучше, по крайней мѣрѣ по количеству врачей, проживающихъ въ селеніяхъ; слѣдствіемъ этого было то, что большое количество тифозныхъ пошло въ списки, которые повеюду ведутся врачами.

2. **Скарлатина** появлялась въ пяти уѣздахъ: въ Пензенскомъ въ двухъ селеніяхъ, въ Февралѣ, Мартѣ, Апрѣлѣ, Маѣ и Іюнѣ; въ Инсарскомъ въ семи селеніяхъ, въ Январѣ, Августѣ, Ноябрьѣ и Декабрѣ; въ Нижне-Ломовскомъ въ четырехъ—въ Январѣ, Маѣ, Іюнѣ, Іюлѣ и Ноябрьѣ; въ Саранскомъ въ семнадцати—въ Январѣ, Маѣ, Іюнѣ, Августѣ, Сентябрѣ, Октябрѣ, Ноябрьѣ и Декабрѣ, въ Керенскомъ въ трехъ селеніяхъ, въ Февралѣ, Мартѣ и Октябрѣ и Краснослободскомъ въ одномъ селеніи, въ Октябрѣ и Ноябрьѣ.

Скарлатиною болѣло въ отчетномъ году почти втрое болѣе предшествовавшаго и болѣе половины заболѣваній падаетъ на одинъ Саранскій уѣздъ (изъ 1.258 больныхъ въ губерніи на этотъ уѣздъ при-



ходится 701) злокачественность болѣзни также была больше, именно скарлатина дала 22,6% смертности (въ 1884 году 16,4%). Въ такомъ высокомъ процентѣ смертности, кромѣ характера самой болѣзни, играетъ большую роль антигигіеническая обстановка заболѣвающихъ въ селахъ, такъ какъ большая часть печальныхъ исходовъ упадаетъ на періодъ выздоровленія и смерть наступаетъ отъ страданія почекъ и желудочно-кишечнаго канала.

3. **Дифтеритъ** существовалъ въ 2 городахъ и 5-ти уѣздахъ, а именно: въ городѣ Пензѣ, въ Январѣ, Февралѣ, Мартѣ, Ноябрьѣ и Декабрѣ, въ городѣ Городищахъ въ Январѣ и уѣздахъ: Инсарскомъ въ шести селеніяхъ, въ Январѣ, Маѣ, Іюнѣ, Іюлѣ, Августѣ и Октябрѣ; въ Нижне-Ломовскомъ, въ трехъ селеніяхъ, въ Январѣ и Декабрѣ; въ Саранскомъ въ восьми селеніяхъ, въ Іюлѣ, Августѣ, Сентябрѣ, Октябрѣ, Ноябрьѣ и Декабрѣ; въ Керенскомъ въ двухъ селеніяхъ—въ Маѣ и Краснослободскомъ—въ одномъ селеніи въ Августѣ и Сентябрѣ.

Заболѣваніе дифтеритомъ тоже увеличилось въ теченіи года почти вдвое (292 въ 1884 году и 525 въ 1885-мъ), при чемъ процентъ смертности остался тотъ-же—33,4%. Относительно этой болѣзни нужно сказать, что характеръ ея измѣнился въ томъ отношеніи, что изъ города Пензы, гдѣ дифтеритъ появился три года назадъ и гдѣ уже успѣлъ утратить свою тяжелую и опасную форму онъ перешелъ въ другіе уѣзды и селенія, при чемъ, конечно борьба съ нимъ значительно усложнилась. Все таки эпидемическаго распространенія болѣзни не имѣла, потому что 525 заболѣваній на всю губернію не представляется чрезмѣрнымъ, а по тяжелой формѣ и заразительности болѣзни, можно сказать съ увѣренностію, что все заболѣвшіе попали въ медицинскіе списки, развѣ только за ничтожными исключеніями.

Устроенная въ Пензѣ на городскія средства дифтеритная больница продолжала дѣйствовать и въ 1885 году, въ теченіи котораго въ ней пользовалось 45 больныхъ, изъ которыхъ умерло 9 человекъ (20 процентовъ смертности) Больничное леченіе въ этомъ случаѣ дало лучшіе результаты, чѣмъ пользованіе на дому при крестьянскихъ условіяхъ жизни.



4) **Натуральная оспа** существовала въ шести уѣздахъ: Мокшанскомъ, Инсарскомъ, Наровчатскомъ, Нижне-Ломовскомъ, Саранскомъ и Краснослободскомъ; въ первомъ въ четырехъ селеніяхъ въ Январѣ и Февралѣ; во второмъ въ двухъ селеніяхъ—Сентябрѣ и Октябрѣ; въ третьемъ—въ одиннадцати селеніяхъ, въ Январѣ, Февралѣ, Мартѣ, Апрѣлѣ, Маѣ, Августѣ и Сентябрѣ; въ четвертомъ—въ трехъ селеніяхъ въ Маѣ, Іюнѣ и Іюлѣ; въ пятомъ—въ пяти селеніяхъ, въ Январѣ, Іюнѣ, Іюлѣ и Декабрѣ и въ шестомъ—въ одномъ селеніи въ Апрѣлѣ.

Натуральная оспа не имѣла значительнаго распространенія въ губерніи. Исключеніе составляетъ, какъ и въ прежніе года, Наровчатскій уѣздъ и по той же причинѣ, именно по неудовлетворительному состоянію оспопрививанія, которое всецѣло возложено, безъ должнаго контроля со стороны земства, на волостныя правленія, занимающія оспопрививателей изъ крестьянъ на собственные средства. Уѣздное земство ограничиваетъ свою дѣятельность прививкою вакцины не большому количеству городскихъ и подгородныхъ жителей, доставляющихъ для того дѣтей въ городскую больницу.

Смертность отъ оспы была нѣсколько выше прошлогодней, именно 19.8‰. По всей вѣроятности цифра больныхъ превышаетъ показанную по вѣдомостямъ и часть случаевъ, болѣе легкихъ, ускользаетъ отъ врачебнаго наблюденія, такъ что процентъ смертности по губерніи долженъ быть нѣсколько пониженъ.

5) **Корь** существовала въ городахъ Краснослободскѣ въ Апрѣлѣ, Маѣ и Іюнѣ и трехъ уѣздахъ: Нижне-Ломовскомъ, Керенскомъ и Краснослободскомъ; въ первомъ—въ шести селеніяхъ; въ Январѣ, Апрѣлѣ, Маѣ, Августѣ, Сентябрѣ и Декабрѣ, во второмъ—въ одномъ селеніи въ Мартѣ, Апрѣлѣ, Іюнѣ и Августѣ и въ третьемъ—въ одномъ селеніи въ Августѣ.

Свѣдѣній о корѣ доставлено изъ уѣздовъ недостаточно, потому что большая часть случаевъ этой не особенно тяжелой болѣзни, свойственной почти исключительно дѣтскому возрасту, проходитъ помимо врачебнаго вмѣшательства.



6) **Дизентерія** появлялась въ пяти уѣздахъ: Инсарскомъ, Наровчатскомъ, Нижне-Ломовскомъ, Саранскомъ и Керенскомъ, въ 1-мъ въ одномъ селеніи въ Іюлѣ и Августѣ, во 2-мъ въ двухъ селеніяхъ въ Іюлѣ и Августѣ, въ 3-мъ въ одномъ селеніи въ Іюлѣ, въ 4-мъ въ одиннадцати селеніяхъ въ Іюлѣ, Августѣ и Сентябрѣ и въ 5-мъ въ одномъ селеніи въ Іюлѣ.

Случаевъ дизентеріи въ отчетномъ году было значительно больше прошлогодняго. Всѣ они падаютъ на Іюль и Августъ мѣсяцы, т. е. время усиленныхъ работъ въ полѣ и низкаго стоянія почвенныхъ водъ. Развитіе болѣзни нужно приписать привычкѣ крестьянъ спать на голой землѣ, а также ночевкамъ на открытомъ воздухѣ при росѣ и туманѣ. Въ особенности много случаевъ кроваваго поноса далъ Саранскій уѣздъ. Смертность была очень высокая—25,5% заболѣвшихъ.

7) **Коклюшъ** появлялся только въ одномъ селеніи Инсарскаго уѣзда въ Маѣ и Іюлѣ и то въ небольшомъ числѣ, при чемъ изъ 24 заболѣвшихъ трое умерло.

**Эпизоотіи.** Въ теченіи 1885 года въ Пензенской губерніи во всѣхъ уѣздахъ, за исключеніемъ Инсарскаго, Саранскаго и Краснослободскаго существовали шесть слѣдующихъ повально-заразительныхъ на домашнемъ скотѣ болѣзней: 1) Чума рогатаго скота, 2) Сибирская язва, 3) Повальное воспаленіе легкихъ, 4) Сапъ, 5) Чесотка лошадей и 6) Карбункулезная жаба свиней.

Общее число заболѣвшихъ животныхъ въ 1885 году, было 12.666, менѣе чѣмъ въ предыдущемъ году на 722 головы; изъ нихъ пало 10.915 и выздоровѣло 1.751 голова. Число павшихъ къ числу заболѣвшихъ относилось какъ 88 къ 100.

1. **Чума крупнаго и мелкаго рогатаго скота** существовала въ г. Пензѣ и шести уѣздахъ: Пензенскомъ, Городищенскомъ, Мокшанскомъ, Нижне-Ломовскомъ, Чембарскомъ и Керенскомъ, проявлялась въ 101-й мѣстности, тогда какъ въ 1884 году она посѣтила только 59-ть; она была занесена съ юга изъ Саратовской губерніи. И дѣйствительно, кромѣ пунктовъ, въ



которыхъ чума оставалась къ отчетному году отъ предыдущаго, причиною распространенія ея въ 1885 году служили новые заносы съ юга, констатированные въ этомъ году нѣсколько разъ. Мѣры къ предупрежденію чумной эпизоотіи, по невведенію въ дѣйствіе закона 3 Іюня 1879 года, объ убиваніи зачумленныхъ животныхъ изъ мѣстнаго скота, состояли только: въ изолированіи больнаго скота, въ правильной уборкѣ падали, въ дезинфекціи зачумленныхъ помѣщеній и въ карантинныхъ мѣрахъ.

Общее число заболѣвшаго чумою рогатаго скота простиралось: крупнаго до 9.931, мелкаго (овецъ) 2.268, итого до 12.199, выздоровѣло крупнаго 1.161, мелкаго 446, пало крупнаго 8.770 и мелкаго (овецъ) 1.823, слѣдовательно % падежа достигалъ: крупнаго скота—88,32% и мелкаго—80,3% заболѣвшихъ.

2. **Сибирская язва.** Въ отчетномъ году Сибирская язва была гораздо слабѣе, чѣмъ въ предыдущемъ. Болѣзнь эта обнаружилась на лошадяхъ и крупномъ рогатомъ скотѣ въ 13-ти селеніяхъ 4-хъ уѣздовъ: Пензенскаго, Городищенскаго, Нижне-Ломовскаго и Наровчатскаго и появлялась въ Іюнѣ, Іюлѣ, Августѣ и Ноябрьѣ. Появленію этой болѣзни способствовала болотистая почва, которая при жаркомъ лѣтѣ, бывшемъ въ 1885 году, могла выдѣлать изъ себя, съ испареніями, микроорганизмы Сибирской язвы. Затѣмъ, другой причиной распространенія этой болѣзни служили кожи, перекупкой и выдѣлкой которыхъ занимаются крестьяне нѣкоторыхъ мѣстностей губерніи. Тѣмъ не менѣе, сибирская язва нигдѣ не принимала характера настоящей эпизоотіи, и ограничивалась, большею частію, единичными случаями. Мѣры противъ этой эпизоотіи состояли въ томъ, что больныя животныя были изолированы отъ здоровыхъ; для зарытія навозныхъ были отведены безопасныя, въ отношеніи пастбищъ скота, мѣста, могилы засыпались известью, а помѣщенія больныхъ дезинфицировались сулемой, карболовой кислотой и известью, при чемъ давались совѣты людямъ, ухаживавшимъ за животными, для предохраненія себя отъ зараженія сибирской язвой.

Изъ общаго числа заболѣвшихъ сибирскою язвою 97 головъ, при-



ходилось на долю лошадей 25 и крупнаго рогатаго скота 72; изъ числа заболѣвшихъ лошадей выздоровѣло 4 и пало 21, а изъ рогатаго скота выздоровѣло 13 и пало 59, слѣдовательно  $\%$  надежа изъ заболѣвшихъ равнялся 82 $\%$ .

3) **Повальное воспаленіе легкихъ** проявлялось въ отчетномъ году въ одномъ селеніи, Алферьевкѣ, Пензенскаго уѣзда, въ іюнѣ, августѣ и сентябрѣ, на крупномъ рогатомъ скотѣ и въ одномъ гуртѣ овецъ, въ Керенскомъ уѣздѣ. Изъ наличнаго крупнаго рогатаго скота (310) и всѣхъ овецъ гурта (800) заболѣло крупнаго скота 34 и мелкаго 250, пало крупнаго 19, мелкаго 200 и выздоровѣло крупнаго 15 и мелкаго 50, слѣдовательно пало 55 $\%$  заболѣвшаго крупнаго рогатаго скота и 80 $\%$  мелкаго. Развитію упомянутой болѣзни благоприятствовали низменные и сырыя пастбища, расположенныя по поймамъ возлѣ рѣки Суры и многочисленныя болоты и озера. Противъ распространенія эпизоотіи принимались всѣ соотвѣтствующія ветеринарно-полицейскія мѣры, состоявшія въ изолированіи больныхъ животныхъ отъ здоровыхъ, въ зарытіи навшихъ вмѣстѣ съ кожами на особо отведенномъ мѣстѣ и дезинфекціи зараженныхъ дворовъ. Прекращенію болѣзни много способствовала перемѣна пастбища на возвышенныхъ и сухихъ мѣстахъ.

4) **Саяпъ лошадей** существовалъ въ отчетномъ году въ іюнѣ мѣсяцѣ лишь въ одной деревнѣ Ивановкѣ, Нижне-Ломовскаго уѣзда, гдѣ заболѣло и пало четыре лошади. Болѣзнь эта вообще бываетъ въ губерніи очень рѣдко и въ самыхъ незначительныхъ размѣрахъ. Въ предыдущемъ году она была также въ одномъ селеніи, гдѣ заболѣло 17 лошадей. Послѣ больныхъ лошадей въ деревнѣ Ивановкѣ помѣщенія были основательно дезинфицированы.

5) **Чесотка лошадей**. Болѣзнь эта наблюдалась въ 4-хъ мѣстностяхъ: въ 2-хъ селеніяхъ Наровчатскаго уѣзда и 2-хъ Нижне-Ломовскаго. Всего заболѣло чесоткою 54 лошади. Въ Нижне-Ломовскомъ уѣздѣ чесотка продолжалась съ января по февраль, а въ Наровчатскомъ съ іюня по іюль. Въ прошломъ 1884 г. болѣзни этой въ губерніи не было. Для прекращенія этой болѣзни заболѣв-



шія лошади строго отдѣлялись отъ здоровыхъ. Лечение больныхъ имѣло полный успѣхъ, такъ что всѣ онѣ векорѣ и выздоровѣли.

6) **Жаба свиной** существовала съ 1 по 28 іюня отчетнаго года въ селѣ Гумнахъ Наровчатскаго уѣзда, гдѣ изъ 300 свиной заболѣло 28, пало 19 и выздоровѣло 9. Слѣдовательно процентъ заболѣваемости изъ всего количества свиной—9%, а смертности изъ заболѣвшихъ—67,8%.

Болѣзнь эта характеризуется опухолью горла, карбункулезнаго свойства и противъ распространенія ея принимались всѣ возможныя ветеринарно-полицейскія мѣры.

---



### **Насильственные смерти.**

Случаевъ насильственныхъ смертей въ 1885 году было: дѣтоубійствъ 10, смертоубійствъ 28 и самоубійствъ 18, а въ 1884 году— дѣтоубійствъ 3, смертоубійствъ 27 и самоубійствъ 23. Жертвами дѣтоубійствъ въ 1885 году были 4 мальчика и 6 дѣвочекъ, убійствъ—23 мужчинъ и 5 женщинъ и самоубійствъ—13 мужчинъ и 5 женщинъ.

---



## Б о г а д ѣ л ь н и.

Богадѣлень въ Пензенской губерніи всего пять, изъ нихъ три находятся въ городѣ Пензѣ.

Одна изъ этихъ богадѣлень состоитъ въ завѣдываніи земства, въ числѣ богоугодныхъ заведеній, о которыхъ упомянуто выше, въ статьѣ о народномъ здоровіи и общественномъ призрѣніи; въ ней было призрѣваемыхъ въ 1885 году 50 (21 мужчинъ и 29 женщинъ).

Другая, открытая въ 1859 г., основана вдовою Статскаго Совѣтника Марією Михайловною Киселевою, согласно завѣщанія мужа ея, Александра Григорьевича Киселева, для призрѣнія неимущихъ преставища престарѣлыхъ и увѣчныхъ обоого пола, преимущественно изъ военныхъ чиновъ. На основаніи ВЫСОЧАЙШЕ утвержденного въ 29 день мая 1856 года положенія о Киселевской богадѣльни, состоящей подъ непосредственнымъ покровительствомъ ГОСУДАРНИИ ИМПЕРАТРИЦЫ и причисленной къ вѣдомству учрежденій ИМПЕРАТРИЦЫ МАРИИ, главный и непосредственный надзоръ за нею, безъ всякаго участія мѣстной администраціи, принадлежитъ учредительницѣ. Богадѣльня эта, устроенная на 20 мужчинъ и 50 женщинъ, въ 1881 году увеличена постройкою новаго корпуса на 70 же человекъ съ устройствомъ въ немъ особой церкви \*). Всѣ расходы по постройкѣ новаго корпуса со службами произведены на собственные средства учредительницы вдовы Статскаго Совѣтника Маріи Михайловны Киселевой, при чемъ ею на увеличеніе средствъ богадѣльни пожертвовано деньгами сто тысячъ рублей.

Въ Киселевской богадѣльнѣ въ 1885 году призрѣвалось 176 человекъ (53 мужчины и 123 женщины); кромѣ сихъ лицъ имѣли въ богадѣльнѣ продовольствіе и помѣщеніе временно приходящіе 67 человекъ (31 мужчина и 36 женщинъ). Средства богадѣльни состоятъ изъ 535.755 руб. основнаго капитала образовавшагося изъ доходовъ

---

\*) Въ прежде основанной богадѣльнѣ имѣется также церковь, слѣдовательно теперь въ Киселевской богадѣльнѣ двѣ церкви.



съ недвижимыхъ имѣній покойнаго Киселева, приписанныхъ къ богадѣльнѣ и изъ процентовъ съ самаго капитала, а равно изъ суммъ, пожертвованныхъ учредительницею.

Третья богадѣльня, открытая въ 1869 году, на основаніи ВЫСОЧАЙШЕ утвержденнаго въ 3-й день августа 1868 года устава, учреждена Пензенскимъ городскимъ обществомъ и названа Александровскою. Богадѣльня эта предназначена для призрѣнія неимущихъ престарѣлыхъ и увѣчныхъ мѣщанъ и цеховыхъ города Пензы. Она состоитъ въ завѣдываніи городского общества, подъ непосредственнымъ наблюденіемъ городской думы и управляется попечительнымъ совѣтомъ. Число призрѣваемыхъ не ограничено и зависитъ отъ средствъ заведенія, содержамаго на капиталъ въ 3.000 руб., отчисляемый ежегодно изъ прибылей городского общественнаго банка и на добровольныя приношенія. Въ 1885 году въ этой богадѣльнѣ призрѣвалось 78 человекъ (32 мужчины и 46 женщинъ).

Другія двѣ богадѣльни находятся: одна въ городѣ Саранскѣ учреждена въ 1874 году купцомъ Коровинымъ и содержится на доходы (въ 1000 руб.) съ 162 десятинъ земли и капитала въ 750 руб., пожертвованныхъ купцомъ Коровинымъ въ пользу богадѣльни. Коровинская богадѣльня даетъ пріютъ 28 женщинамъ и двумъ мужчинамъ. Другая—въ Керенскомъ уѣздѣ, въ с. Черкасскомъ, учреждена въ 1866 году и содержится на капиталъ въ 3.000 р., пожертвованный помещицею Охотниковою, въ ней призрѣвались 4 престарѣлыя женщины.

Къ числу благотворительныхъ заведеній принадлежатъ еще: 1) Александринскій дѣтскій пріютъ въ Пензѣ, состоящій въ вѣдомствѣ учрежденій ГОСУДАРЫНИ ИМПЕРАТРИЦЫ, въ немъ въ 1885 году получали пріютъ со столомъ и съ обученіемъ грамотѣ и рукодѣльямъ 95 дѣвочекъ (изъ коихъ 42 постоянно живущихъ, а 53 проходящихъ), и 2) школа, съ мастерской для портнихъ, открытая въ 1873 году обществомъ поощренія трудолюбія въ Пензѣ, въ этой школѣ въ 1885 году обучались грамотѣ и рукодѣльямъ 68 дѣвочекъ, изъ коихъ 27 имѣли полный пріютъ, т. е. квартиру, кушанье и платъе, а остальные 41 пользовались дневнымъ помѣщеніемъ и столомъ.



## Народное просвѣщеніе.

Число учебныхъ заведеній въ Пензенской губерніи, сравнительно съ 1884 годомъ, увеличилось въ 1885 году на одну частную школу, шестьдесятъ девять народныхъ школъ при церквахъ и тринадцать сельскихъ училищъ, а число учащихся—на 4088, именно: 3426 мальчиковъ и 602 дѣвочки.

Общее число учебныхъ заведеній въ 1885 году простиралось до 506, именно: 2 гимназіи мужскія, 1 женская, 1 прогимназія мужская, 2 женскія, 1 реальное училище, 6 городскихъ четырехъ и трехклассныхъ училищъ, 22 уѣздныхъ и приходскихъ училищъ для мальчиковъ, 12 такихъ же училищъ для дѣвочекъ, 1 пріютъ для дѣтей женскаго пола, 4 частныя школы (пансіоны), 1 техническое желѣзнодорожное, 1 училище садоводства, 8 образцовыхъ двухклассныхъ училищъ, 10 образцовыхъ и инородческихъ одноклассныхъ, 78 училищъ при приходскихъ церквахъ (одно мужское-одно женское и 76 для обоого пола), 57 сельскихъ школъ для мальчиковъ, 7 такихъ же школъ для дѣвочекъ и 277 для дѣтей обоого пола, 1 школа при мастерской общества поощренія трудолюбія въ Пензѣ, 1 землемѣрное училище, 1 учительская семинарія, 1 духовная семинарія, 3 духовныя уѣздныя училища и 8 женскихъ училищъ для дѣтей духовенства.

Число учащихся во всѣхъ учебныхъ заведеніяхъ составляло 30.050, именно: 25.114 мальчиковъ и 4.936 дѣвочекъ, что по отношенію къ общему числу населенія Пензенской губерніи, не превышаетъ 2,09 процента. Въ частности же на 1000 жителей мужскаго пола приходится 34 ученика, а на 1000 женщинъ 5 ученицъ.

Въ общее число училищъ не вошли татарскія школы, существующія во всѣхъ мѣстностяхъ съ татарскимъ населеніемъ и воскресная школа, учрежденная въ Пензѣ при духовной семинаріи. Первыя не включены потому, что объ нихъ не имѣется точныхъ свѣдѣній, а вторая, какъ не постоянная, число учениковъ которой подвержено большому колебанію.

---



## Движеніе крестьянскаго дѣла.

На основаніи Высочайше утвержденнаго 28 декабря 1881 года положенія о выкупѣ, всѣ бывшіе временно-обязанные крестьяне переведены въ разрядъ крестьянъ-собственниковъ, но выкупные акты утверждены по 1-е января 1886 года по 1885 обществамъ, съ населеніемъ въ 239.251 души, по остальнымъ же 112 обществамъ, съ населеніемъ въ 7254 души, выкупныхъ актовъ еще не утверждено.

Движеніе крестьянскаго дѣла по уѣздно выражается слѣдующими цифрами.

У Ѣ З Д Ы.	Общее число крестьянъ вышедшихъ изъ крѣпостной зависимости.		Число обществъ по коимъ къ 1-му января 1886 г. утверждены выкупные акты.		Число обществъ по коимъ актовъ еще не утверждено.	
	общ.	душъ.	общ.	душъ.	общ.	душъ.
Пензенскій . . . . .	229	28311	227	28283	2	28
Саранскій . . . . .	214	31166	222	29784	9	911
Мокшанскій . . . . .	246	33811	244	31866	2	1945
Чембарскій . . . . .	277	35166	255	34609	22	557
Инсарскій . . . . .	183	27707	178	27680	5	27
Городищенскій . . . . .	205	29623	201	28763	4	860
Нижне-Ломовскій . . . . .	177	2531	165	20205	12	326
Керенскій . . . . .	199	19678	170	18788	29	890
Наровчатскій . . . . .	111	8513	105	8146	6	367
Краснослободскій . . . . .	138	11999	117	10656	21	1343
Итого . . . . .	1979	246505 *)	1884	239251	112	7254

Въ обзорѣ за 1884 годъ показано 217 обществъ, по коимъ не были еще утверждены выкупные акты; за исключеніемъ изъ нихъ 123 обществъ, по коимъ акты утверждены въ 1885 году, къ 1 января 1886 года должно бы остаться 94 общества, между тѣмъ таковыхъ осталось 112 обществъ. Разница эта объясняется тѣмъ, что при выходѣ крестьянъ изъ крѣпостной зависимости были показаны общества,

\*) По X ревизіи 1859 года значилось помѣщичьихъ крестьянъ 250.700 душъ.



какъ административныя единицы, выкупные же акты утверждались отдѣльно по каждому имѣнію, которые иногда и не составляютъ, по малочисленности душъ, самостоятельнаго въ административномъ отношеніи общества.

Въ отчетномъ году утверждено выкупныхъ актовъ по 123 обществамъ съ населеніемъ въ 5.659 душъ съ выдачею Правительствомъ выкупной ссуды 489.341 руб. 92 коп.

По уѣздно акты распредѣляются слѣдующимъ образомъ:

	ОБЩЕСТВЪ.	КРЕСТЬЯНЪ.
Въ Пензенскомъ . . . . .	10	510
„ Керенскомъ . . . . .	18	613
„ Нижне-Ломовскомъ . . . . .	18	842
„ Чембарскомъ . . . . .	22	1183
„ Краснослободскомъ . . . . .	26	863
„ Инсарскомъ . . . . .	3	104
„ Городищенскомъ . . . . .	8	749
„ Мокшанскомъ . . . . .	3	165
„ Наровчатскомъ . . . . .	4	159
„ Саранскомъ . . . . .	10	471
Итого . . . . .	123	5659

Крестьяне получившіе надѣлы въ собственность раздѣлили землю

а) въ частное потомственное пользованіе.

ВЪ УѢЗДАХЪ:	Обществъ.	Душъ.	Десятинъ.	Сажень.
Саранскомъ . . . . .	1	180	1107	—
Городищенскомъ . . . . .	11	2181	3181	1070
Нижне-Ломовскомъ . . . . .	1	3	1	412
Наровчатскомъ . . . . .	1	134	402	—
Итого . . . . .	14	2498	4691	1482



б) въ пользованіи каждаго двора на болѣе или менѣе продолжительные сроки.

ВЪ УѢЗДАХЪ;	Обществъ.	Душъ.	Десятинъ.	Сажень.
Пензенскомъ . . . . .	223	26939	73862	804
Саранскомъ . . . . .	203	26541	54417	959
Мокшанскомъ . . . . .	180	27121	66513	1792
Чембарскомъ . . . . .	231	29588	80715	1386
Инсарскомъ . . . . .	163	24584	58433	398
Городищенскомъ . . . . .	178	23841	75997	962
Нижне-Ломовскомъ . . . . .	169	18634	47853	1586
Керенскомъ . . . . .	180	17114	39910	1293
Наровчатскомъ . . . . .	85	7462	17824	2341
Краснослободскомъ . . . . .	129	11458	25838	401
<b>Итого . . . . .</b>	<b>1741</b>	<b>213282</b>	<b>541366</b>	<b>2322</b>

в) на безсрочное время въ Краснослободскомъ уѣздѣ 1 общество 46 душъ 90 десятинъ.

Независимо сего выдѣлено изъ общаго пользованія въ личную собственность тѣхъ домохозяевъ, которые выкупили свои участки посредствомъ особыхъ взносовъ на основ. 165 ст. положенія о выкупѣ.

ВЪ УѢЗДАХЪ:	Душъ.	Десятинъ.	Сажень.
Пензенскомъ . . . . .	716	2288	1250
Саранскомъ . . . . .	126	324	210
Мокшанскомъ . . . . .	501	1405	801
Чембарскомъ . . . . .	88	339	1188
Инсарскомъ . . . . .	113	328	1787
Городищенскомъ . . . . .	244	873	787
Нижне-Ломовскомъ . . . . .	391	1290	1059
Керенскомъ . . . . .	387	499	—
Наровчатскомъ . . . . .	49	147	—
Краснослободскомъ . . . . .	32	69	278
<b>Итого . . . . .</b>	<b>2647</b>	<b>7565</b>	<b>160</b>



Затѣмъ при общемъ пользованіи осталось:

ВЪ УѢЗДАХЪ:	Обществъ.	Душъ.	Десятинъ.	Сажень.
Пензенскомъ . . . . .	6	991	2570	760
Саранскомъ. . . . .	10	4337	4840	2016
Мокшанскомъ . . . . .	66	6331	14856	2270
Чембарскомъ . . . . .	46	5527	15195	1200
Инсарскомъ . . . . .	20	3032	7170	1105
Городищенскомъ . . . . .	16	3395	9347	790
Нижне-Ломовскомъ . . . . .	7	1582	3255	491
Керенскомъ . . . . .	19	2503	5403	1600
Наровчатскомъ . . . . .	25	872	1727	1944
Краснослободскомъ . . . . .	8	470	924	300
<b>Итого . .</b>	<b>223</b>	<b>28040</b>	<b>65292</b>	<b>476</b>



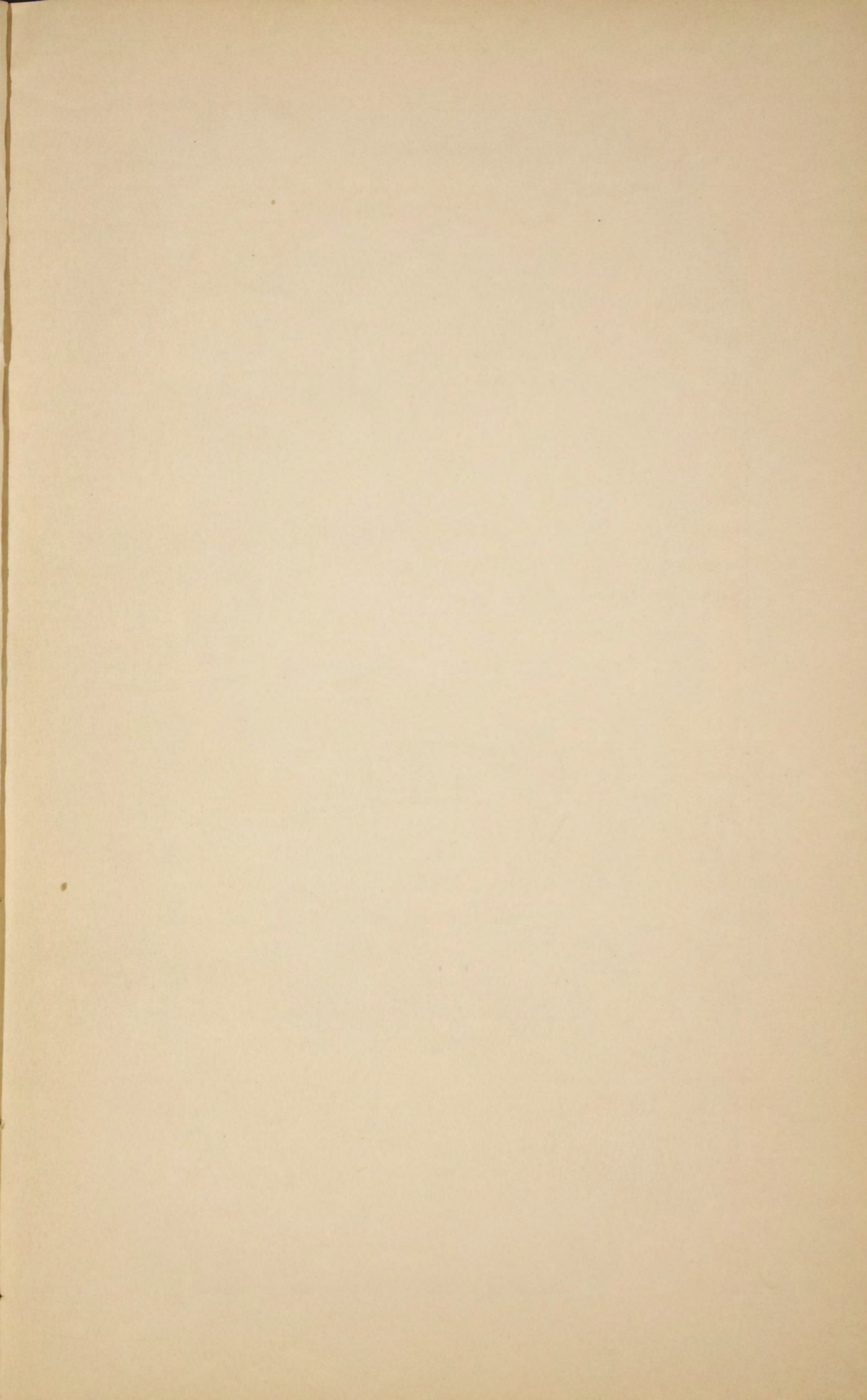







# ВѢДОМОСТЬ

ОПОСѢВЪ И УРОЖАѢ ХЛѢБОВЪ

ВЪ ПЕНЗЕНСКОЙ ГУБЕРНІИ

ЗА 1885-й годъ.



У ъ з д ы.	ПОСѢЯНО					ЧЕТВЕРТЕЙ.			СНЯТО ЧЕТВЕРТЕЙ.							
	Озимой пше- ница.	Ржи.	Яровой пше- ница.	Овса.	Ячменя.	Гречихи.	Осталь- ныхъ яро- выхъ хлѣ- бовъ.	Картофеля.	Озимой пше- ница.	Ржи.	Яровой пше- ница.	Овса.	Ячменя.	Гречихи.	Осталь- ныхъ яро- выхъ хлѣ- бовъ.	Картофеля.
<b>Пензенскій:</b>																
На земляхъ владѣльческихъ . . . . .	—	61874	—	62270	—	25506	4177	24960	—	343274	—	186407	—	8946	9988	81536
„ „ крестьянскихъ обществъ . . . . .	—	—	—	—	—	—	—	—	—	—	—	—	—	—	—	—
„ „ городскихъ . . . . .	—	—	—	—	—	—	—	—	—	—	—	—	—	—	—	—
<b>Саранскій:</b>																
На земляхъ владѣльческихъ . . . . .	—	58929	—	59002	—	14178	9838	21204	—	417457	—	189883	—	14668	35709	91984
„ „ крестьянскихъ обществъ . . . . .	—	—	—	—	—	—	—	—	—	—	—	—	—	—	—	—
„ „ городскихъ . . . . .	—	—	—	—	—	—	—	—	—	—	—	—	—	—	—	—
<b>Инсарскій:</b>																
На земляхъ владѣльческихъ . . . . .	—	16000	—	17500	—	3500	1000	5500	—	112000	—	35000	—	3500	4560	44000
„ „ крестьянскихъ обществъ . . . . .	—	51940	—	50470	—	11695	9998	18495	—	363580	—	100940	—	11695	61608	147960
„ „ городскихъ . . . . .	—	60	—	30	—	5	8	5	—	420	—	60	—	5	62	40
<b>Краснослободскій:</b>																
На земляхъ владѣльческихъ . . . . .	995	72181	323	92985	82	6052	4098	33264	4345	308358	1392	184465	295	6184	12540	136659
„ „ крестьянскихъ обществъ . . . . .	—	—	—	—	—	—	—	—	—	—	—	—	—	—	—	—
„ „ городскихъ . . . . .	—	—	—	—	—	—	—	—	—	—	—	—	—	—	—	—
<b>Нижнеломовскій:</b>																
На земляхъ владѣльческихъ . . . . .	—	20955	—	10320	—	6380	1560	1300	—	167000	—	51000	—	—	8000	7000
„ „ крестьянскихъ обществъ . . . . .	—	47655	—	28140	—	15370	5725	810	—	381000	—	140000	—	—	44000	4500
„ „ городскихъ . . . . .	—	220	—	100	—	45	40	50	—	1760	—	500	—	—	290	250
<b>Чембарскій:</b>																
На земляхъ владѣльческихъ . . . . .	—	63249	—	57302	—	25135	7209	18374	—	337625	—	129365	—	4998	32859	79900
„ „ крестьянскихъ обществъ . . . . .	—	—	—	—	—	—	—	—	—	—	—	—	—	—	—	—
„ „ городскихъ . . . . .	—	—	—	—	—	—	—	—	—	—	—	—	—	—	—	—
<b>Городищенскій:</b>																
На земляхъ владѣльческихъ . . . . .	—	6750	—	6287	—	3072	580	3552	—	26385	—	13666	—	979	645	8675
„ „ крестьянскихъ обществъ . . . . .	—	47758	—	32412	—	17501	12427	18523	—	189758	—	68567	—	892	21777	54291
„ „ городскихъ . . . . .	—	—	—	—	—	—	—	—	—	—	—	—	—	—	—	—
<b>Наровчатскій:</b>																
На земляхъ владѣльческихъ . . . . .	13	9030	—	8410	—	572	557	6657	21	60300	—	31224	—	566	1684	37574
„ „ крестьянскихъ обществъ . . . . .	—	51359	55	42495	501	6806	15732	10374	—	246227	60	82411	292	5215	21279	59844
„ „ городскихъ . . . . .	—	—	—	—	—	—	—	—	—	—	—	—	—	—	—	—
<b>Мокшанскій:</b>																
На земляхъ владѣльческихъ . . . . .	68	39809	—	39825	—	15740	1180	23097	272	258758	—	119475	—	8670	4192	103937
„ „ крестьянскихъ обществъ . . . . .	53	31887	—	29179	—	13058	1469	14170	203	209540	—	86073	—	8047	7090	49497
„ „ городскихъ . . . . .	—	—	—	—	—	—	—	—	—	—	—	—	—	—	—	—
<b>Керенскій:</b>																
На земляхъ владѣльческихъ . . . . .	312	49660	—	38220	—	8877	9420	41640	2669	293637	—	107661	—	2670	22933	249840
„ „ крестьянскихъ обществъ . . . . .	—	—	—	—	—	—	—	—	—	—	—	—	—	—	—	—
„ „ городскихъ . . . . .	—	—	—	—	—	—	—	—	—	—	—	—	—	—	—	—
<b>Всего въ губерніи</b>	<b>1441</b>	<b>629316</b>	<b>378</b>	<b>579247</b>	<b>583</b>	<b>173492</b>	<b>85018</b>	<b>241975</b>	<b>7510</b>	<b>3717079</b>	<b>1452</b>	<b>1526697</b>	<b>587</b>	<b>76935</b>	<b>289216</b>	<b>1157487</b>



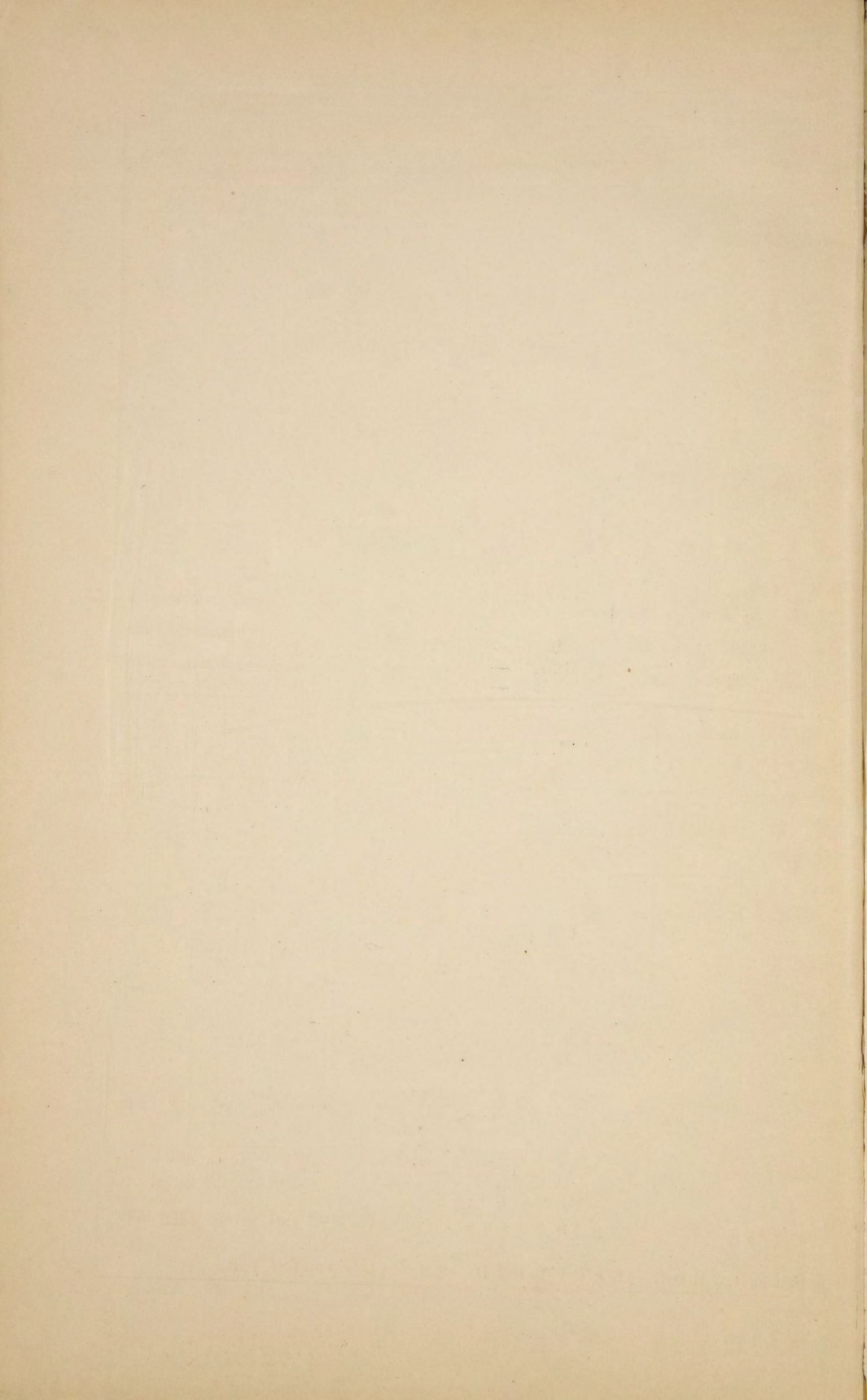



**ВѢДОМОСТЬ**  
**О ФАБРИКАХЪ И ЗАВОДАХЪ**  
**ВЪ ПЕНЗЕНСКОЙ ГУБЕРНИИ**  
**ЗА 1885-й ГОДЪ**



Родъ фабрикъ и заводовъ.	Городъ Пенза.			Уѣздъ Пензенскій.			Городъ Саранскъ.			Уѣздъ Саранскій.			Городъ Инсаръ.			Уѣздъ Инсарскій.		
	Число фабрикъ и заводовъ.	Сумма производимости.	Число рабочихъ.	Число фабрикъ и заводовъ.	Сумма производимости.	Число рабочихъ.	Число фабрикъ и заводовъ.	Сумма производимости.	Число рабочихъ.	Число фабрикъ и заводовъ.	Сумма производимости.	Число рабочихъ.	Число фабрикъ и заводовъ.	Сумма производимости.	Число рабочихъ.	Число фабрикъ и заводовъ.	Сумма производимости.	Число рабочихъ.
<b>I. Заводы и фабрики обрабатывающіе животные продукты.</b>																		
Салотопенные . . . . .	—	—	—	4	1153	8	1	780	1	3	2600	6	—	—	—	1	320	2
Мыловаренные . . . . .	2	66000	11	—	—	—	—	—	—	—	—	—	—	—	—	—	—	—
Кожевенные . . . . .	2	49400	29	1	268	3	5	47025	40	10	1200	20	1	850	2	4	3000	11
Суконные . . . . .	—	—	—	—	—	—	—	—	—	—	—	—	—	—	—	1	—	—
<b>II. Обрабатывающіе растительные продукты.</b>																		
Поташные . . . . .	—	—	—	18	3294	43	—	—	—	4	395	11	1	876	2	49	7200	85
Сахароваренные . . . . .	1	470000	168	—	—	—	—	—	—	1	—	—	—	—	—	—	—	—
Маслобойные . . . . .	—	—	—	44	3950	91	—	—	—	142	28370	387	—	—	—	199	55240	359
Канатные . . . . .	—	—	—	—	—	—	—	—	—	—	—	—	—	—	—	—	—	—
Винокуренные . . . . .	2	6460	5	4	46033	143	1	31589	36	4	88148	152	1	—	—	4	296622	173
Пиво-медоваренные . . . . .	2	31600	23	—	—	—	—	—	—	—	—	—	—	—	—	—	—	—
Писчебумажные . . . . .	1	300000	750	—	—	—	—	—	—	—	—	—	—	—	—	—	—	—
Солодовенные . . . . .	1	30000	9	2	764	4	—	—	—	11	1785	20	—	—	—	25	1290	38
Восковѣчные . . . . .	3	172116	23	—	—	—	—	—	—	—	—	—	—	—	—	—	—	—
Водочные . . . . .	2	42150	36	—	—	—	—	—	—	—	—	—	—	—	—	—	—	—
Паровыя мельницы съ дѣсопильными машинами . . . . .	4	78902	114	—	—	—	—	—	—	—	—	—	—	—	—	—	—	—
Косметическо-химическая лабораторія . . . . .	1	4000	3	—	—	—	—	—	—	—	—	—	—	—	—	—	—	—
Табачно-махорочный . . . . .	—	—	—	—	—	—	1	16410	52	—	—	—	—	—	—	—	—	—
<b>III. Обрабатывающіе ископаемые продукты.</b>																		
Чугунно-литейные . . . . .	2	72500	186	—	—	—	—	—	—	—	—	—	—	—	—	—	—	—
Кирпичные . . . . .	32	14000	420	30	5309	103	21	4703	37	55	2800	181	12	1140	12	23	7830	66
Колокольные . . . . .	—	—	—	—	—	—	—	—	—	—	—	—	—	—	—	—	—	—
Хрустальные . . . . .	—	—	—	—	—	—	—	—	—	—	—	—	—	—	—	—	—	—
Стеклянные . . . . .	—	—	—	—	—	—	—	—	—	—	—	—	—	—	—	—	—	—
Спичечные . . . . .	1	15150	30	—	—	—	—	—	—	—	—	—	—	—	—	—	—	—
<b>Итого . . . . .</b>	<b>56</b>	<b>1352278</b>	<b>1807</b>	<b>103</b>	<b>60771</b>	<b>395</b>	<b>29</b>	<b>100507</b>	<b>166</b>	<b>230</b>	<b>125298</b>	<b>777</b>	<b>15</b>	<b>2866</b>	<b>16</b>	<b>306</b>	<b>371502</b>	<b>734</b>



Родъ фабрикъ и заводовъ.	Городъ Красносло- бодскъ.			Уѣздъ Красносло- бодскій.			Городъ Нижній- Ломовъ.			Уѣздъ Нижне- Ломовскій.			Городъ Чемаръ.			Уѣздъ Чембарскій.		
	Число фабрикъ и заводовъ.	Сумма производи- тельности.	Число рабочихъ.	Число фабрикъ и заводовъ.	Сумма производи- тельности.	Число рабочихъ.	Число фабрикъ и заводовъ.	Сумма производи- тельности.	Число рабочихъ.	Число фабрикъ и заводовъ.	Сумма производи- тельности.	Число рабочихъ.	Число фабрикъ и заводовъ.	Сумма производи- тельности.	Число рабочихъ.	Число фабрикъ и заводовъ.	Сумма производи- тельности.	Число рабочихъ.
<b>I. Заводы и фабрики обдѣлывающіе животные продукты.</b>																		
Салотопенные. . . . .	1	2060	2	—	—	—	1	1500	2	2	2400	4	1	1000	1	6	20680	30
Мыловаренные . . . . .	—	—	—	—	—	—	—	—	—	—	—	—	—	—	—	—	—	—
Кожевенные. . . . .	2	2340	4	—	—	—	—	—	—	16	26090	42	—	—	—	8	7840	20
Суконные. . . . .	—	—	—	—	—	—	—	—	—	—	—	—	—	—	—	—	—	—
<b>II. Обдѣлывающіе растительные продукты.</b>																		
Поташные . . . . .	2	1687	4	22	711	22	—	—	—	5	980	10	3	3500	10	3	1620	8
Сахароваренные. . . . .	—	—	—	—	—	—	—	—	—	—	—	—	—	—	—	—	—	—
Маслобойные . . . . .	—	—	—	36	5251	56	1	320	2	88	10680	134	1	700	2	91	14920	149
Канатные. . . . .	—	—	—	—	—	—	2	315	4	3	160	6	—	—	—	10	10000	20
Винокуренные. . . . .	—	—	—	4	60437	87	—	—	—	6	532584	314	—	—	—	1	139863	65
Пиво-медоваренные . . . . .	—	—	—	—	—	—	1	3600	8	—	—	—	—	—	—	—	—	—
Писчебумажные. . . . .	—	—	—	—	—	—	—	—	—	—	—	—	—	—	—	—	—	—
Солодовенные. . . . .	—	—	—	—	—	—	—	—	—	—	—	—	—	—	—	—	—	—
Восковѣчные. . . . .	—	—	—	—	—	—	—	—	—	—	—	—	2	900	4	1	337	2
Водочные. . . . .	—	—	—	—	—	—	2	17200	13	—	—	—	—	—	—	—	—	—
Паровыя мельницы съ дѣсопильными машинами . . . . .	—	—	—	—	—	—	—	—	—	—	—	—	—	—	—	—	—	—
Косметическо-химическая лабораторія. . . . .	—	—	—	—	—	—	—	—	—	—	—	—	—	—	—	—	—	—
Табачно-махорочный. . . . .	—	—	—	—	—	—	—	—	—	—	—	—	—	—	—	—	—	—
<b>III. Обдѣлывающіе ископаемые продукты.</b>																		
Чугунно-литейные. . . . .	—	—	—	1	35093	207	—	—	—	—	—	—	—	—	—	—	—	—
Кирпичные. . . . .	8	519	5	21	3768	54	6	3228	22	44	13570	111	5	3200	20	39	8891	86
Колокольные . . . . .	—	—	—	—	—	—	1	1300	5	—	—	—	—	—	—	—	—	—
Хрустальные . . . . .	—	—	—	—	—	—	—	—	—	—	—	—	—	—	—	—	—	—
Стеклянные . . . . .	—	—	—	—	—	—	—	—	—	—	—	—	—	—	—	—	—	—
Спичечные . . . . .	—	—	—	—	—	—	—	—	—	—	—	—	—	—	—	—	—	—
<b>Итого . . . . .</b>	<b>13</b>	<b>6546</b>	<b>15</b>	<b>84</b>	<b>105260</b>	<b>426</b>	<b>14</b>	<b>27463</b>	<b>56</b>	<b>164</b>	<b>586464</b>	<b>621</b>	<b>12</b>	<b>9300</b>	<b>37</b>	<b>159</b>	<b>204151</b>	<b>380</b>



Родъ фабрикъ и заводовъ.	Городъ Горо- дище.			Уѣздъ Городищен- скій.			Городъ Мок- шань.			Уѣздъ Мокшан- скій.			Городъ Наров- чатъ.			Уѣздъ Наровчат- скій.			Городъ Керенскъ.			Уѣздъ Керенскій.			Всего по губерніи.				
	Число фабрикъ и заводовъ.	Сумма производи- тельности.	Число рабочихъ.	Число фабрикъ и заводовъ.	Сумма производи- тельности.	Число рабочихъ.	Число фабрикъ и заводовъ.	Сумма производи- тельности.	Число рабочихъ.	Число фабрикъ и заводовъ.	Сумма производи- тельности.	Число рабочихъ.	Число фабрикъ и заводовъ.	Сумма производи- тельности.	Число рабочихъ.	Число фабрикъ и заводовъ.	Сумма производи- тельности.	Число рабочихъ.	Число фабрикъ и заводовъ.	Сумма производи- тельности.	Число рабочихъ.	Число фабрикъ и заводовъ.	Сумма производи- тельности.	Число рабочихъ.	Число фабрикъ и заводовъ.	Сумма производи- тельности.	Число рабочихъ.		
<b>I. Заводы и фабрики обдѣлывающіе живот- ные продукты.</b>																													
Салотопенные . . . . .	—	—	—	2	900	4	2	570	6	5	1172	10	—	—	—	—	—	—	—	—	—	—	—	—	—	—	—	—	—
Мыловаренные . . . . .	—	—	—	—	—	—	—	—	—	—	—	—	—	—	—	—	—	—	—	—	—	—	—	—	—	—	—	—	
Кожевенные . . . . .	—	—	—	2	250	4	2	2000	5	5	1750	12	—	—	—	—	—	—	—	—	—	—	—	—	—	—	—	—	
Суконные . . . . .	—	—	—	3	980000	1104	—	—	—	—	—	—	—	—	—	—	—	—	—	—	—	—	—	—	—	—	—	—	
<b>II. Обдѣлывающіе ра- стительные продукты.</b>																													
Поташные . . . . .	—	—	—	8	540	24	3	1978	8	3	1300	7	—	—	—	—	—	—	—	—	—	—	—	—	—	—	—	—	
Сахароваренные . . . . .	—	—	—	—	—	—	—	—	—	1	57600	429	—	—	—	—	—	—	—	—	—	—	—	—	—	—	—	—	
Маслобойные . . . . .	—	—	—	152	27985	274	4	3100	9	61	17767	123	—	—	—	—	—	—	—	—	—	—	—	—	—	—	—	—	
Канатные . . . . .	—	—	—	1	150	2	4	5250	60	2	350	4	—	—	—	—	—	—	—	—	—	—	—	—	—	—	—	—	
Винокуренные . . . . .	—	—	—	14	369724	497	1	—	—	4	246816	204	—	—	—	—	—	—	—	—	—	—	—	—	—	—	—	—	
Пиво-медоваренные . . . . .	—	—	—	—	—	—	—	—	—	—	—	—	—	—	—	—	—	—	—	—	—	—	—	—	—	—	—	—	
Писче-бумажные . . . . .	—	—	—	1	36000	75	—	—	—	—	—	—	—	—	—	—	—	—	—	—	—	—	—	—	—	—	—	—	
Солодовенные . . . . .	—	—	—	3	1100	12	—	—	—	—	—	—	—	—	—	—	—	—	—	—	—	—	—	—	—	—	—	—	
Восковѣчные . . . . .	—	—	—	—	—	—	1	800	3	2	1360	4	—	—	—	—	—	—	—	—	—	—	—	—	—	—	—	—	
Водочные . . . . .	—	—	—	—	—	—	—	—	—	—	—	—	—	—	—	—	—	—	—	—	—	—	—	—	—	—	—	—	
Паровыя мельницы съ дѣсопил. машинами . . . . .	—	—	—	1	20000	26	—	—	—	—	—	—	—	—	—	—	—	—	—	—	—	—	—	—	—	—	—	—	
Косметическо-химиче- ская лабораторія . . . . .	—	—	—	—	—	—	—	—	—	—	—	—	—	—	—	—	—	—	—	—	—	—	—	—	—	—	—	—	
Табачно-махорочный . . . . .	—	—	—	—	—	—	—	—	—	—	—	—	—	—	—	—	—	—	—	—	—	—	—	—	—	—	—	—	
<b>III. Обдѣлывающіе некопаемые продукты.</b>																													
Чугунно-литейные . . . . .	1	3000	12	—	—	—	—	—	—	—	—	—	—	—	—	—	—	—	—	—	—	—	—	—	—	—	—	—	
Кирпичные . . . . .	—	—	—	8	2200	34	17	850	30	92	4659	137	—	—	—	—	—	—	—	—	—	—	—	—	—	—	—	—	
Колокольные . . . . .	1	3520	4	—	—	—	—	—	—	—	—	—	—	—	—	—	—	—	—	—	—	—	—	—	—	—	—	—	
Хрустальные . . . . .	—	—	—	1	73440	287	—	—	—	—	—	—	—	—	—	—	—	—	—	—	—	—	—	—	—	—	—	—	
Стеклянные . . . . .	—	—	—	1	28800	40	—	—	—	—	—	—	—	—	—	—	—	—	—	—	—	—	—	—	—	—	—	—	
Спичечные . . . . .	—	—	—	—	—	—	—	—	—	—	—	—	—	—	—	—	—	—	—	—	—	—	—	—	—	—	—	—	
<b>Итого . . . . .</b>	<b>2</b>	<b>6520</b>	<b>16</b>	<b>197</b>	<b>1541089</b>	<b>2383</b>	<b>34</b>	<b>14548</b>	<b>121</b>	<b>177</b>	<b>333174</b>	<b>933</b>	<b>6</b>	<b>2730</b>	<b>44</b>	<b>96</b>	<b>136791</b>	<b>429</b>	<b>1</b>	<b>—</b>	<b>—</b>	<b>187</b>	<b>705487</b>	<b>1254</b>	<b>1885</b>	<b>5692745</b>	<b>10610</b>		

Примѣчаніе 1-е. Сумма производительности на винокуренныхъ заводахъ показана безъ акциза,

2-е. Изъ числа показанныхъ фабрикъ и заводовъ въ 1885 году находились въ

а съ акцизомъ она составляетъ 11.886.752 руб.

бездѣйствіи сахароваренный 1, суконная 1, пиво-медоваренный 1 и винокуренныхъ 14.



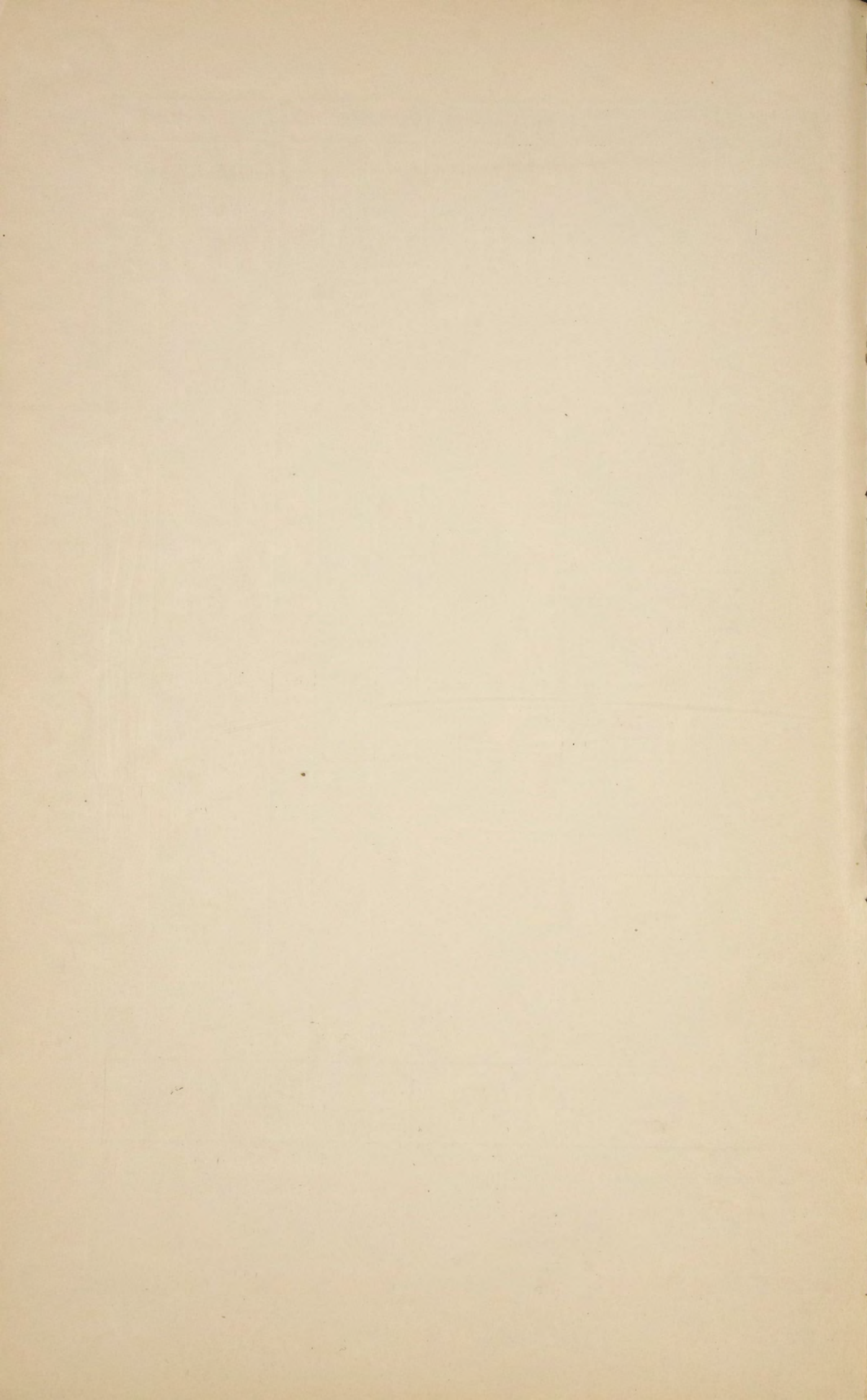



**ВѢДОМОСТЬ**  
**О ДВИЖЕНІИ НАСЕЛЕНІЯ**  
**ВЪ ПЕНЗЕНСКОЙ ГУБЕРНІИ**  
**ЗА 1885-й годъ.**



ГОРОДА И УѢЗДЫ.	Число браковъ.	Число рoдившихся.									Число умершихъ.			Прибыль или убыль.
		Законнорожденныхъ.			Незаконнорожденныхъ.			В С Е Г О.						
		м. п.	ж. п.	об. п.	м. п.	ж. п.	об. п.	м. п.	ж. п.	об. п.	м. п.	ж. п.	об. п.	
Въ губернскомъ городѣ Пензѣ . . . . .	411	1114	1041	2155	113	81	194	1227	1122	2349	1014	897	1911	+ 438
Въ уѣздныхъ.														
Саранскѣ . . . . .	91	259	238	497	6	5	11	265	243	508	165	153	318	+ 190
Инсарѣ . . . . .	38	169	158	327	3	1	4	172	159	331	128	104	232	+ 99
Краснослободскѣ . . . . .	73	203	191	394	7	4	11	210	195	405	158	167	325	+ 80
Нижнемъ-Ломовѣ . . . . .	51	211	194	405	2	6	8	213	200	413	143	112	255	+ 158
Чембарѣ . . . . .	47	164	179	343	5	5	10	169	184	353	104	103	207	+ 146
Городищахъ . . . . .	64	166	147	313	1	1	2	167	148	315	74	84	158	+ 157
Мокшанѣ . . . . .	75	358	349	707	9	2	11	367	351	718	248	197	445	+ 273
Наровчатѣ . . . . .	32	124	100	224	6	6	12	130	106	236	109	88	197	+ 39
Керенскѣ . . . . .	75	254	226	480	4	3	7	258	229	487	184	142	326	+ 161
Въ заштатныхъ.														
Шингѣевѣ . . . . .	39	140	115	255	1	—	1	141	115	256	99	82	181	+ 75
Троицкѣ . . . . .	45	149	128	277	1	4	5	150	132	282	89	82	171	+ 111
Верхнемъ-Ломовѣ . . . . .	44	166	168	334	4	4	8	170	172	342	93	103	196	+ 146
И Т О Г О . . . . .	1085	3477	3234	6711	162	122	284	3639	3356	6995	2608	2314	4922	+ 2073
Въ уѣздахъ.														
Пензенскомъ . . . . .	793	3019	2867	5886	34	30	64	3053	2897	5950	2137	2049	4186	+ 1764
Саранскомъ . . . . .	1222	3708	3574	7282	22	43	65	3730	3617	7347	2711	2671	5382	+ 1965
Инсарскомъ . . . . .	1743	5157	4854	10011	40	31	71	5197	4885	10082	3317	3206	6523	+ 3559
Краснослободскомъ . . . . .	1380	3989	3742	7731	32	27	59	4021	3769	7790	2606	2571	5177	+ 2613
Нижне-Ломовскомъ . . . . .	938	3455	3339	6794	28	38	66	3483	3377	6860	2181	2226	4407	+ 2453
Чембарскомъ . . . . .	1056	3689	3473	7162	27	27	54	3716	3500	7216	2377	2150	4527	+ 2689
Городищенскомъ . . . . .	1412	4246	3963	8209	42	32	74	4288	3995	8283	2963	2757	5720	+ 2563
Мокшанскомъ . . . . .	917	3035	3048	6083	26	28	54	3061	3076	6137	2067	1939	4006	+ 2131
Наровчатскомъ . . . . .	869	3111	3077	6188	35	29	64	3146	3106	6252	2011	1944	3955	+ 2297
Керенскомъ . . . . .	728	2468	2316	4784	22	17	39	2490	2333	4823	1632	1460	3092	+ 1731
И Т О Г О . . . . .	11058	35877	34253	70130	308	302	610	36185	34555	70740	24002	22973	46975	+ 23765
ВСЕГО ВЪ ГУБЕРНІИ .	12143	39354	37487	76841	470	424	894	39824	37911	77735	26610	25287	51897	+ 25838







**ВѢДОМОСТЬ**  
О ПОСТУПЛЕНІИ СБОРОВЪ  
ВЪ ПЕНЗЕНСКОЙ ГУБЕРНІИ  
ЗА 1885-й годъ



О ПОДАТЯХЪ И НЕДОИМКАХЪ ПО

ПЕНЗЕНСКОЙ ГУБЕРНИИ ЗА 1885 ГОДЪ.

РОДЫ ПОДАТЕЙ.	Слѣдовало поступить.				Вновь причислено.				Исключено.				Взыскано.				Осталось къ 1-му Января 1886 года.					
	Недоимокъ.		Оклада.		Недоимокъ.		Оклада.		Недоимокъ.		Оклада.		Недоимокъ.		Оклада.		Всего.					
	Руб.	Коп.	Руб.	Коп.	Руб.	Коп.	Руб.	К.	Руб.	Коп.	Руб.	Коп.	Руб.	Коп.	Руб.	Коп.	Руб.	Коп.				
	Руб.	Коп.	Руб.	Коп.	Руб.	Коп.	Руб.	К.	Руб.	Коп.	Руб.	Коп.	Руб.	Коп.	Руб.	Коп.	Руб.	Коп.				
<b>1. Подати и складные платежи:</b>																						
1. Оброчной подати и дополнительнаго къ ней сбора съ государственныхъ крестьянъ всѣхъ наименованій . . . . .	145440	51	1027139	35	708	35	5323	23	1463	86	909	28	66672	40	822703	67	78012	60	208849	63	286862	23
2. Подушной подати съ сословій, состоящихъ на общихъ окладахъ:																						
а) съ государственныхъ крестьянъ всѣхъ наименованій	26803	95	561614	43	265	45	989	5	73	16	15584	11	14689	12	470836	1	12307	12	76183	36	88490	48
б) съ крестьянъ временно-обязанныхъ и собственниковъ	31756	97	236751	61	41	63	150	45	2277	59	1260	77	8053	26	198930	34	21467	75	36710	95	58178	70
<b>Итого . . .</b>	<b>58560</b>	<b>92</b>	<b>798366</b>	<b>4</b>	<b>307</b>	<b>8</b>	<b>1139</b>	<b>50</b>	<b>2350</b>	<b>75</b>	<b>16844</b>	<b>88</b>	<b>22742</b>	<b>38</b>	<b>669766</b>	<b>35</b>	<b>33774</b>	<b>87</b>	<b>112894</b>	<b>31</b>	<b>146669</b>	<b>18</b>
3. Государственнаго поземельнаго налога:																						
а) съ земель вошедшихъ въ составъ крестьянскихъ надѣловъ . . . . .	10472	91	220764	77	—	88	46	46	—	—	307	40	7200	82	203530	87	3272	97	16972	96	20245	93
б) съ земель частныхъ владѣльцевъ какъ-то: помѣщиковъ, купцовъ и др. лицъ	59336	40	153708	6	304	93	3990	2	598	29	6818	89	42694	99	100502	10	16348	5	50377	9	66725	14
в) пени за несвоевременный взносъ поземельнаго налога	1141	49	—	—	1819	50	3223	—	63	53	7	16	1722	46	2016	25	1175	—	1199	59	2374	59
г) съ земель принадлежащихъ городамъ . . . . .	168	84	1154	49	—	—	—	8	—	—	—	—	148	52	998	47	20	32	156	10	176	42
<b>Итого . . .</b>	<b>71119</b>	<b>64</b>	<b>375627</b>	<b>32</b>	<b>2125</b>	<b>31</b>	<b>7259</b>	<b>56</b>	<b>661</b>	<b>82</b>	<b>7133</b>	<b>45</b>	<b>51766</b>	<b>79</b>	<b>307047</b>	<b>69</b>	<b>20816</b>	<b>34</b>	<b>68705</b>	<b>74</b>	<b>89522</b>	<b>8</b>
4. Земскаго сбора на губернскія и уѣздныя повинности и на губернскія и уѣздныя по крестьянскимъ дѣламъ учрежденія:																						
а) съ торговыхъ свидѣтельствъ	—	—	74797	69	—	—	—	—	—	—	—	—	—	—	74797	69	—	—	—	—	—	—
б) поземельнаго . . . . .	422724	68	736677	93	2968	10	1033	69	1905	88	2800	45	201059	42	486614	42	222727	48	248296	75	471024	23



**О ПОДАТЯХЪ И НЕДОИМКАХЪ ПО ПЕНЗЕНСКОЙ ГУБЕРНІИ ЗА 1885 ГОДЪ.**

РОДЫ ПОДАТЕЙ.	Слѣдовало поступить.				Вновь причислено.				Исключено.				Взыскано.				Осталось къ 1-му Января 1886 года.					
	Недоимокъ.		Оклада.		Недоимокъ.		Оклада.		Недоимокъ.		Оклада.		Недоимокъ.		Оклада.		Недоимокъ.		Оклада.		Всего.	
	Руб.	Коп.	Руб.	Коп.	Руб.	Коп.	Руб.	К.	Руб.	Коп.	Руб.	Коп.	Руб.	Коп.	Руб.	Коп.	Руб.	Коп.	Руб.	Коп.	Руб.	Коп.
в) съ торговыхъ и промышленныхъ заведеній . . .	62614	21	68685	20	333	59	1734	91	2426	87	1199	84	22031	75	43642	17	38489	18	25578	10	64067	28
г) съ жилыхъ домовъ . . .	9114	25	13117	90	—	—	—	—	167	29	5	32	4127	11	9494	73	4819	85	3617	85	8437	70
<b>Итого . . .</b>	<b>494453</b>	<b>14</b>	<b>893278</b>	<b>72</b>	<b>3301</b>	<b>69</b>	<b>2768</b>	<b>60</b>	<b>4500</b>	<b>4</b>	<b>4005</b>	<b>61</b>	<b>227218</b>	<b>28</b>	<b>614549</b>	<b>1</b>	<b>266036</b>	<b>51</b>	<b>277492</b>	<b>70</b>	<b>543529</b>	<b>21</b>
5. Выкупныхъ платежей съ крестьянъ собственниковъ (бывшихъ помѣщичьихъ) . . . . .	256680	45	980911	81	5958	33	48836	64	6826	97	55280	17	107811	30	713805	16	148000	51	260663	12	408663	63
6. Налога съ недвижимыхъ имуществъ въ городахъ, посадахъ и мѣстечкахъ. . . . .	8884	77	56500	—	343	79	—	—	389	54	—	—	7134	51	51207	50	1704	51	5292	50	6997	1
Пени за неплатежъ онаго . . .	—	—	—	—	754	48	78	63	—	—	—	—	754	48	78	63	—	—	—	—	—	—
<b>Итого . . .</b>	<b>8884</b>	<b>77</b>	<b>56500</b>	<b>—</b>	<b>1098</b>	<b>27</b>	<b>78</b>	<b>63</b>	<b>389</b>	<b>54</b>	<b>—</b>	<b>—</b>	<b>7888</b>	<b>99</b>	<b>51286</b>	<b>13</b>	<b>1704</b>	<b>51</b>	<b>5292</b>	<b>50</b>	<b>6997</b>	<b>1</b>
<b>Всего . . .</b>	<b>1035139</b>	<b>43</b>	<b>4131823</b>	<b>24</b>	<b>13499</b>	<b>3</b>	<b>65406</b>	<b>16</b>	<b>16192</b>	<b>98</b>	<b>84173</b>	<b>39</b>	<b>484100</b>	<b>14</b>	<b>3179158</b>	<b>1</b>	<b>548345</b>	<b>34</b>	<b>933898</b>	<b>—</b>	<b>1482243</b>	<b>34</b>
II. Податныхъ недоимокъ разрозненныхъ съ крестьянъ собственниковъ а) выкупныхъ платежей . . .	43981	21	—	—	1127	76	—	—	16260	44	—	—	—	—	—	—	28848	53	—	—	28848	53
б) оброчная подать . . .	11194	3	—	—	—	—	—	—	4864	46	—	—	—	—	—	—	6329	57	—	—	6329	57
в) лѣсной налогъ . . . . .	2176	37	—	—	103	24	—	—	853	21	—	—	—	—	—	—	1426	40	—	—	1426	40
<b>Итого . . .</b>	<b>57351</b>	<b>61</b>	<b>—</b>	<b>—</b>	<b>1231</b>	<b>—</b>	<b>—</b>	<b>—</b>	<b>21978</b>	<b>11</b>	<b>—</b>	<b>—</b>	<b>—</b>	<b>—</b>	<b>—</b>	<b>—</b>	<b>36604</b>	<b>50</b>	<b>—</b>	<b>—</b>	<b>36604</b>	<b>50</b>
III. Другихъ разныхъ взысканій по вѣдомству:																						
Министерства Государственныхъ Имуществъ . . .	35626	62	30172	72	2893	77	9367	99	7607	80	1696	30	1991	5	32063	74	28921	54	5780	67	34702	21
Юстиціи. . . . .	18775	84	—	—	8519	72	—	—	14227	53	—	—	5575	39	—	—	7492	64	—	—	7492	64
Министерства Финансовъ:																						
Депар-таментъ { Государствен. Казначейства	1880	93	125	—	13503	12	—	—	688	36	—	—	11753	75	125	—	2941	94	—	—	2941	94
{ Неокладныхъ сборовъ . . .	35062	58	—	—	19641	93	—	—	2150	78	—	—	3229	67	—	—	49324	6	—	—	49324	6
{ Торговли и мануфактуръ .	3220	71	—	—	5558	35	—	—	1920	35	—	—	3933	31	—	—	2925	40	—	—	2925	40
Министерства Внутреннихъ Дѣлъ	3416	12	8230	55	3320	69	—	—	207	15	380	55	4217	6	7746	—	2312	60	104	—	2416	60
Министерства Народнаго Просвѣщенія . . . . .	13101	59	44584	97	—	—	—	—	1011	59	—	—	11380	—	23553	95	710	—	21031	2	21741	2
По кредитной части. . . . .	778	43	217	55	—	—	—	—	778	43	217	55	—	—	—	—	—	—	—	—	—	—
По Главному Интендантскому Управленію . . . . .	—	—	—	—	20	16	—	—	—	—	—	—	11	52	—	—	8	64	—	—	8	64
<b>Итого . . .</b>	<b>111862</b>	<b>82</b>	<b>83330</b>	<b>79</b>	<b>53457</b>	<b>74</b>	<b>9367</b>	<b>99</b>	<b>28591</b>	<b>99</b>	<b>2294</b>	<b>40</b>	<b>42091</b>	<b>75</b>	<b>63488</b>	<b>69</b>	<b>94636</b>	<b>82</b>	<b>26915</b>	<b>69</b>	<b>121552</b>	<b>51</b>



О ПОДАТЯХЪ И НЕДОИМКАХЪ ПО

ПЕНЗЕНСКОЙ ГУБЕРНІИ ЗА 1885 ГОДЪ.

РОДЫ ПОДАТЕЙ.	Слѣдовало поступить.				Вновь причислено.				Исключено.				Взыскано.				Осталось къ 1-му Января 1886 года.					
	Недоимокъ.		Оклада.		Недоимокъ.		Оклада.		Недоимокъ.		Оклада.		Недоимокъ.		Оклада.		Недоимокъ.		Оклада.		Всего.	
	РУБ.	КОП.	РУБ.	КОП.	РУБ.	КОП.	РУБ.	К.	РУБ.	КОП.	РУБ.	КОП.	РУБ.	КОП.	РУБ.	КОП.	РУБ.	КОП.	РУБ.	КОП.	РУБ.	КОП.
IV. Въ томъ числѣ взысканій на отвѣтственности губернскаго начальства по вѣдомству:																						
Министерства Государственныхъ Имуществъ . . . . .	11680	33	8287	76	6986	71	—	—	4619	41	—	—	1934	56	7731	45	12113	7	556	31	12669	38
Министерства Финансовъ:																						
Депар-таментамъ { Государств. казначейства . . . . .	11453	35	1255	92	6878	99	682	92	6101	82	34	30	3524	19	367	50	8706	33	1537	4	10243	37
{ Неокладныхъ сборовъ . . . . .	7168	36	3403	50	9418	18	206	37	2009	38	23	40	4534	36	1017	80	10042	80	2568	67	12611	47
{ По кредитной части. . . . .	778	43	—	—	—	—	217	54	778	43	217	54	—	—	—	—	—	—	—	—	—	—
<b>Итого . . .</b>	<b>31080</b>	<b>47</b>	<b>12947</b>	<b>18</b>	<b>23283</b>	<b>88</b>	<b>1106</b>	<b>83</b>	<b>13509</b>	<b>4</b>	<b>275</b>	<b>24</b>	<b>9993</b>	<b>11</b>	<b>9116</b>	<b>75</b>	<b>30862</b>	<b>20</b>	<b>4662</b>	<b>2</b>	<b>35524</b>	<b>22</b>

*Примѣчаніе.* Изъ числа показанныхъ въ вѣдомости къ 1 Января 1886 г. недоимокъ, во взысканіи: а) 9524 руб. 71 коп.—за переписками съ присутственными принадлежачихъ; в) 2384 руб. 39 коп.—подлежать сложению и исключенію плательщиковъ. Ко взысканію остальной недоимки 16340 руб. 26 коп. при

лежащихъ на отвѣтственности Губернскаго Начальства 19183 руб. 96 коп., останавливаются мѣстами и лицами; б) 568 руб. 34 коп.—за розыскомъ должниковъ, имѣній и капиталовъ имъ г) 4200 руб. 42 коп.—за нерѣшеніемъ дѣлъ и д) 2506 руб. 10 коп.—за несостоятельностью нимаются мѣры.







# ВѢДОМОСТЬ

О РАСПРЕДѢЛЕНИИ НЕДОИМОКЪ ПО ГОРОДАМЪ И УѢЗДАМЪ

ВЪ ПЕНЗЕНСКОЙ ГУБЕРНІИ

ЗА 1885-й ГОДЪ.



ВЪДОМОСТЬ О РАСПРЕДѢЛЕНИИ НЕДО

ИМОКЪ ПО ГОРОДАМЪ И УѢЗДАМЪ.

ГОРОДА И УѢЗДЫ.	Н Е						Д О И М О К Ъ										Всего.		
	По оброчной подати и лѣвному налогу.		По подушной подати.		По государственному по-земельному налогу.		По земскимъ сборамъ.		По выкупнымъ платежамъ.		По налогу съ недвижимыхъ имуществъ.		По разсрочкѣ недоимокъ.		По разнымъ взысканіямъ.				
	Руб.	Коп.	Руб.	Коп.	Руб.	Коп.	Руб.	Коп.	Руб.	Коп.	Руб.	Коп.	Руб.	Коп.	Руб.	Коп.	Руб.	Коп.	
Городъ Пенза . . . . .	—	—	—	—	—	—	—	—	—	—	—	6013	24	—	—	33522	64	39535	88
Уѣздъ . . . . .	1900	18	6093	39	14804	2	61926	71	42669	28	—	—	850	97	3297	41	131541	96	
Городъ Саранскъ . . . . .	—	—	—	—	—	—	—	—	—	—	—	—	—	—	752	32	752	32	
Уѣздъ . . . . .	14812	77	13995	68	9406	94	57462	96	54873	46	—	—	1686	36	2968	82	155206	99	
Городъ Инсаръ . . . . .	—	—	—	—	—	—	—	—	—	—	42	56	—	—	547	25	589	81	
Уѣздъ . . . . .	19305	40	31396	36	16336	11	74941	22	35531	92	—	—	1054	2	2618	59	181183	62	
Городъ Краснослободскъ . . . . .	—	—	—	—	—	—	—	—	—	—	—	—	—	—	5217	3	5217	3	
Уѣздъ . . . . .	45005	64	8506	31	2828	30	70522	68	4776	80	—	—	8118	13	22901	16	162659	2	
Городъ Нижній-Ломовъ . . . . .	—	—	—	—	51	58	—	—	—	—	—	—	—	—	3542	39	3593	97	
Уѣздъ . . . . .	25207	73	7079	26	5284	16	20875	70	36927	29	—	—	1547	2	5929	40	102850	56	
Городъ Чембаръ . . . . .	—	—	—	—	—	—	—	—	—	—	—	—	—	—	2204	35	2204	35	
Уѣздъ . . . . .	12636	80	11735	10	11992	78	77664	49	33898	31	—	—	—	—	6345	47	154272	95	
Городъ Городище . . . . .	—	—	—	—	—	—	—	—	—	—	—	—	—	—	569	28	569	28	
Уѣздъ . . . . .	89757	43	23031	62	8285	47	46585	10	139602	68	—	—	19117	18	21251	14	347630	62	
Городъ Мокшанъ . . . . .	—	—	—	—	89	93	—	—	—	—	826	73	—	—	545	25	1461	91	
Уѣздъ . . . . .	114	5	1031	94	9057	93	56782	85	9155	86	—	—	2415	77	2143	83	80702	23	
Городъ Наровчатъ . . . . .	—	—	—	—	—	—	—	—	—	—	—	—	—	—	491	77	491	77	
Уѣздъ . . . . .	76564	98	18661	9	6016	10	27407	72	28368	94	—	—	90	94	1899	88	159009	65	
Городъ Керенскъ . . . . .	—	—	—	—	34	91	—	—	—	—	114	48	—	—	755	14	904	53	
Уѣздъ . . . . .	1557	25	25138	43	5333	85	49359	78	22859	9	—	—	1724	11	4049	39	110021	90	
<b>ИТОГО . . . . .</b>	<b>286862</b>	<b>23</b>	<b>146669</b>	<b>18</b>	<b>89522</b>	<b>8</b>	<b>543529</b>	<b>21</b>	<b>408663</b>	<b>63</b>	<b>6997</b>	<b>1</b>	<b>36604</b>	<b>50</b>	<b>121552</b>	<b>51</b>	<b>1640400</b>	<b>35</b>	







**ВѢДОМОСТЬ**  
О ЧИСЛѢ И РОДѢ ПРЕСТУПЛЕНІЙ  
ВЪ ПЕНЗЕНСКОЙ ГУБЕРНІИ  
ЗА 1885-й ГОДЪ.

(Съ приложеніемъ о количествѣ арестантовъ).



РОДЪ ПРЕСТУПЛЕНІЙ.	Число преступленій		ВЪ ТОМЪ ЧИ										СЛѢ				ВОЗРАСТЪ ПРЕСТУПНИКОВЪ.															
			Число под-судимыхъ.		Дворянъ потомствен-ныхъ.		Дворянъ личныхъ.		Почетныхъ гражданъ и купцовъ.		Мѣщанъ.		Крестьянъ.		Военнаго сословія.		Другихъ сословія.		Ниже 17.		17—20		21—30		31—40		41—50		51—60		Свыше 60	
			МУЖ.	ЖЕН.	МУЖ.	ЖЕН.	МУЖ.	ЖЕН.	МУЖ.	ЖЕН.	МУЖ.	ЖЕН.	МУЖ.	ЖЕН.	МУЖ.	ЖЕН.	МУЖ.	ЖЕН.	МУЖ.	ЖЕН.	МУЖ.	ЖЕН.	МУЖ.	ЖЕН.	МУЖ.	ЖЕН.	МУЖ.	ЖЕН.	МУЖ.	ЖЕН.	МУЖ.	ЖЕН.
			МУЖ.	ЖЕН.	МУЖ.	ЖЕН.	МУЖ.	ЖЕН.	МУЖ.	ЖЕН.	МУЖ.	ЖЕН.	МУЖ.	ЖЕН.	МУЖ.	ЖЕН.	МУЖ.	ЖЕН.	МУЖ.	ЖЕН.	МУЖ.	ЖЕН.	МУЖ.	ЖЕН.	МУЖ.	ЖЕН.	МУЖ.	ЖЕН.	МУЖ.	ЖЕН.	МУЖ.	ЖЕН.
Святотатствъ . . . . .	6	5	—	—	—	—	—	—	—	—	—	—	—	—	—	—	—	—	—	—	—	—	—	—	—	—	—	—	—	—	—	
Убийствъ . . . . .	38	39	8	—	—	—	—	—	—	2	1	34	5	3	2	—	—	2	—	2	1	20	6	12	1	2	—	1	—	—	—	
Покушеній къ убій- ству . . . . .	5	2	3	—	—	—	—	—	—	—	—	2	3	—	—	—	—	—	1	—	—	—	1	2	1	—	—	—	—	—	—	
Оскорбленіе чести и цѣломудрія женщинъ	26	30	—	1	—	—	—	—	—	—	—	28	—	1	—	—	—	2	—	3	—	18	—	6	—	—	—	1	—	—	—	
Зажигательствъ . . . . .	175	131	13	—	—	2	—	—	—	3	1	115	11	11	1	—	—	7	—	1	—	60	13	51	—	10	—	2	—	—	—	
Грабежей и разбоевъ	26	30	2	—	—	—	—	—	—	3	—	26	2	1	—	—	—	—	—	1	—	19	2	9	—	1	—	—	—	—	—	
Кражъ и коно- крадствъ . . . . .	447	320	51	—	—	2	—	—	—	23	5	265	41	29	4	1	1	1	—	18	2	159	34	95	7	44	8	1	—	2	—	
<b>Итого . . . . .</b>	<b>723</b>	<b>557</b>	<b>77</b>	<b>1</b>	<b>—</b>	<b>4</b>	<b>—</b>	<b>—</b>	<b>—</b>	<b>31</b>	<b>7</b>	<b>474</b>	<b>62</b>	<b>45</b>	<b>7</b>	<b>2</b>	<b>1</b>	<b>12</b>	<b>1</b>	<b>25</b>	<b>3</b>	<b>279</b>	<b>57</b>	<b>176</b>	<b>8</b>	<b>58</b>	<b>8</b>	<b>5</b>	<b>—</b>	<b>2</b>	<b>—</b>	







## ВѢДОМОСТЬ

о числѣ арестантовъ, содержащихся въ тюремныхъ помѣщеніяхъ Пензенской губерніи.

за 1885 годъ.

	Къ 1 Января 1885 года оставалось.	Въ 1885 году поступило.	Въ 1885 году выбыло.	Къ 1 Января 1886 года осталось.
1. Въ тюремныхъ замкахъ .	643	5499	5532	610
2 Въ земскихъ тюрьмахъ .	120	2215	2237	98
3. При городскихъ и уѣздныхъ полицейскихъ управленіяхъ	22	1309	1308	23
ИТОГО . . .	785	9023	9077	731







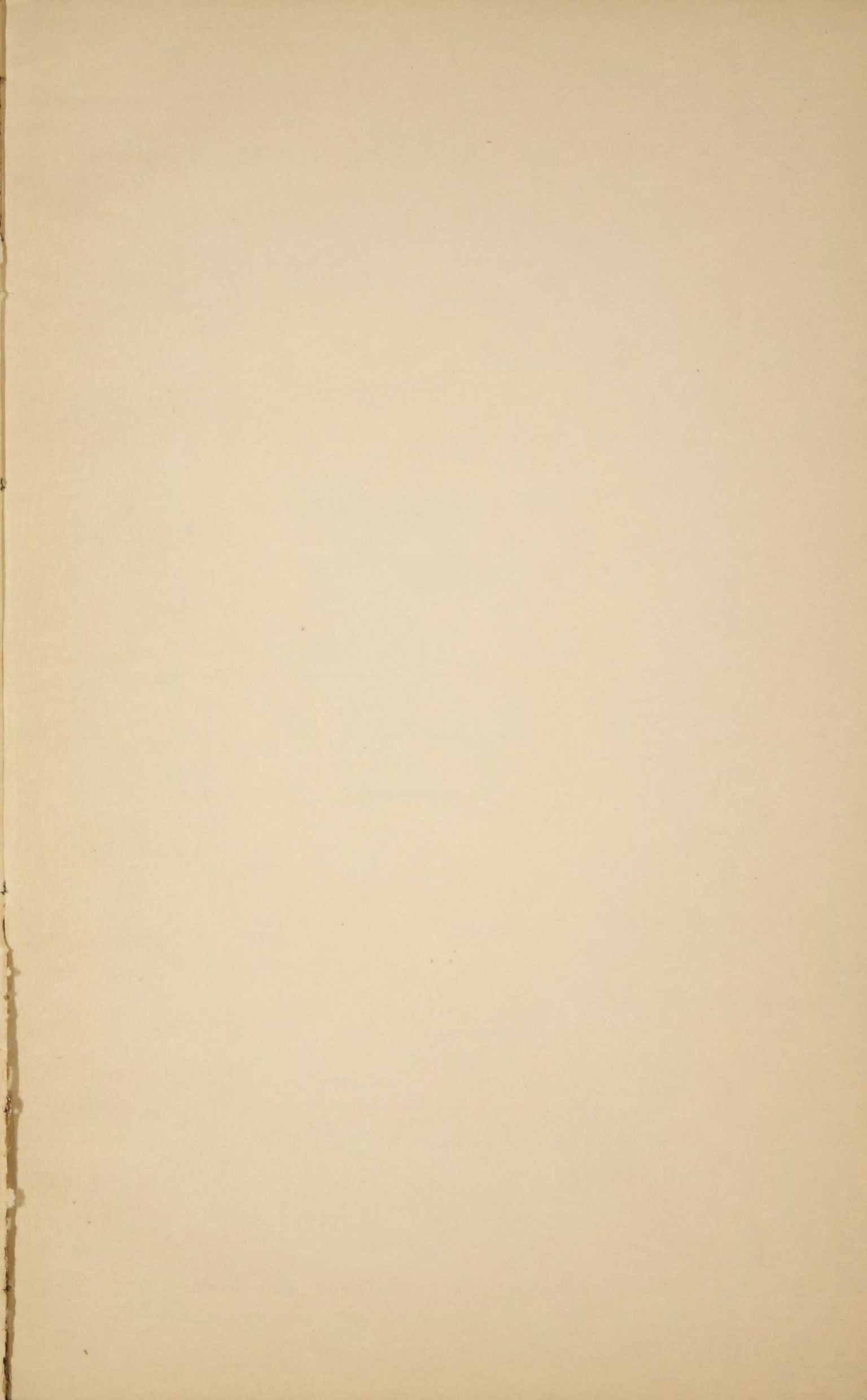







**ВѢДОМОСТЬ**  
**О П О Ж А Р А Х ъ**  
**ВЪ ПЕНЗЕНСКОЙ ГУБЕРНІИ**  
**ЗА 1885-й годъ.**

(Съ приложеніемъ объ устройствѣ пожарной части).



Г О Р О Д А .	Въ зимніе мѣсяцы.			Въ весенніе мѣсяцы.			Въ лѣтніе мѣсяцы.			Въ осенніе мѣсяцы.			ВСЕГО ВЪ ГОДУ.			Причина пожаровъ.				
	Число пожаровъ.	Число погорѣвшихъ дворовъ.	Сумма убытковъ.	Число пожаровъ.	Число погорѣвшихъ дворовъ.	Сумма убытковъ.	Число пожаровъ.	Число погорѣвшихъ дворовъ.	Сумма убытковъ.	Число пожаровъ.	Число погорѣвшихъ дворовъ.	Сумма убытковъ.	Число пожаровъ.	Число погорѣвшихъ дворовъ.	Сумма убытковъ.	Отъ молніи.	Отъ дурнаго устройства печей и трубъ.	Отъ неосторожности.	Отъ поджога.	Отъ другихъ причинъ.
Пенза . . . . .	4	4	20370	4	3	7625	5	19	97250	3	5	38160	16	31	163405	—	6	8	1	1
Саранскъ . . . . .	1	—	350	4	4	1848	2	4	2050	1	—	150	8	8	4398	—	1	1	1	5
Инсаръ . . . . .	2	2	500	—	—	—	—	—	—	2	1	2120	4	3	2620	—	—	2	—	2
Краснослободскъ . . . . .	—	—	—	—	—	—	4	18	12810	—	—	—	4	18	12810	—	—	3	—	1
Нижній-Ломовъ . . . . .	1	1	2000	4	11	1625	3	10	1200	2	3	4450	10	25	9275	—	1	—	—	9
Чембаръ . . . . .	1	1	15000	1	1	320	—	—	—	—	—	—	2	2	15320	—	—	1	—	1
Городище . . . . .	—	—	—	—	—	—	—	—	—	—	—	—	—	—	—	—	—	—	—	—
Мокшанъ . . . . .	—	—	—	2	4	600	7	125	23713	4	8	1563	13	137	25876	1	1	1	4	6
Наровчатъ . . . . .	—	—	—	—	—	—	3	21	6950	—	—	—	3	21	6950	—	—	1	1	1
Керенскъ . . . . .	—	—	—	—	—	—	1	7	1000	5	9	1635	6	16	2635	—	1	1	—	4
ИТОГО . . . . .	9	8	38220	15	23	12018	25	204	144973	17	26	48078	66	261	243289	1	10	18	7	30
Въ уѣздахъ:																				
Пензенскомъ . . . . .	4	—	425	37	223	87392	43	322	72449	35	125	45882	119	670	206148	2	16	17	3	81
Саранскомъ . . . . .	26	16	8430	35	199	41390	53	391	90276	30	27	9920	144	633	150016	2	8	36	26	72
Инсарскомъ . . . . .	11	21	11500	36	272	55063	36	308	73478	36	212	69368	119	813	209409	4	6	40	10	59
Краснослободскомъ . . . . .	6	10	2430	22	235	56207	30	408	101690	24	125	35294	82	778	195621	2	11	47	9	13
Нижне-Ломовскомъ . . . . .	18	18	3252	63	620	172367	83	619	128829	94	301	61776	258	1558	366224	3	21	23	30	181
Чембарскомъ . . . . .	19	24	4810	41	233	70766	94	755	241494	62	198	64042	216	1210	381112	4	39	78	38	57
Городищенскомъ . . . . .	19	48	9456	29	183	31921	26	403	127100	12	51	9330	86	685	177807	1	6	21	16	42
Мокшанскомъ . . . . .	7	2	650	24	92	35000	36	146	64973	25	48	21087	92	288	121710	2	13	22	16	39
Наровчатскомъ . . . . .	3	4	440	21	275	50154	29	305	52321	30	143	26655	83	727	129570	1	10	14	15	43
Керенскомъ . . . . .	9	10	38376	13	132	40807	20	141	25501	20	84	16751	62	367	121435	3	9	13	5	32
ИТОГО . . . . .	122	153	79769	321	2464	641067	450	3798	978111	368	1314	360105	1261	7729	2059052	24	139	311	168	619
ВСЕГО ПО ГУБЕРНИИ .	131	161	117989	336	2487	653085	475	4002	1123084	385	1340	408183	1327	7990	2302341	25	149	329	175	649







# ВѢДОМОСТЬ

ОБЪ УСТРОЙСТВѢ ПОЖАРНОЙ ЧАСТИ

ВЪ ГОРОДАХЪ

ПЕНЗЕНСКОЙ ГУБЕРНИИ

ЗА 1885-й ГОДЪ



ГОРОДА.	Брандмей- стеровъ.	Рабочихъ.	Лошадей съ упряжью.			Количество пожарныхъ инструментовъ.											Чего стоитъ содержаніе въ годъ.	
			Принадле- жащихъ городу.	Содержи- мыхъ по найму.	Поставляе- мыхъ по наряду.	Трубъ.	Къ нимъ рукавовъ.	Д р о г зъ.		Бочекъ.	Чановъ.	Щитовъ.	Ведеръ.	Лѣст- ницъ.	Богровъ.	Топо- ровъ.	Руб.	Коп.
								Лѣт- нихъ.	Зимнихъ.									
Пенза . . . . .	1	78	74	14	—	9	24	36	30	44	—	7	44	4	25	42	19660	15
Саранскъ . . . . .	—	34	22	5	9	4	8	26	10	20	11	2	32	2	6	22	4104	23
Исаръ . . . . .	—	28	8	10	—	6	12	27	10	27	6	3	18	3	14	11	2906	70
Краснослободскъ . . . . .	—	25	5	20	—	6	14	15	10	10	9	8	10	2	11	11	3254	45
Нижній-Ломовъ . . . . .	—	13	13	—	4	4	13	18	14	16	35	1	20	1	17	10	2893	53
Чембаръ . . . . .	—	11	11	—	—	4	4	13	11	9	40	3	8	2	18	6	2279	53
Городище . . . . .	—	9	6	3	—	3	9	12	8	6	—	3	10	4	15	12	1048	9
Мокшанъ . . . . .	—	27	6	14	16	4	8	20	12	31	4	2	24	2	12	6	3392	22
Наровчатъ . . . . .	—	10	—	7	1	2	2	8	8	8	—	2	8	3	4	4	1818	32
Керенскъ . . . . .	—	11	8	7	—	4	4	11	11	6	7	4	6	1	9	3	1940	—
<b>Итого . . .</b>	<b>1</b>	<b>246</b>	<b>153</b>	<b>80</b>	<b>30</b>	<b>46</b>	<b>98</b>	<b>216</b>	<b>124</b>	<b>177</b>	<b>112</b>	<b>35</b>	<b>180</b>	<b>24</b>	<b>131</b>	<b>127</b>	<b>43297</b>	<b>22</b>

Примѣчаніе. Кромѣ показанныхъ въ вѣдомости вещей имѣются ручные насосы (гидро

пульды) въ городахъ Пензѣ 3 и Нижнемъ-Ломовѣ 2.



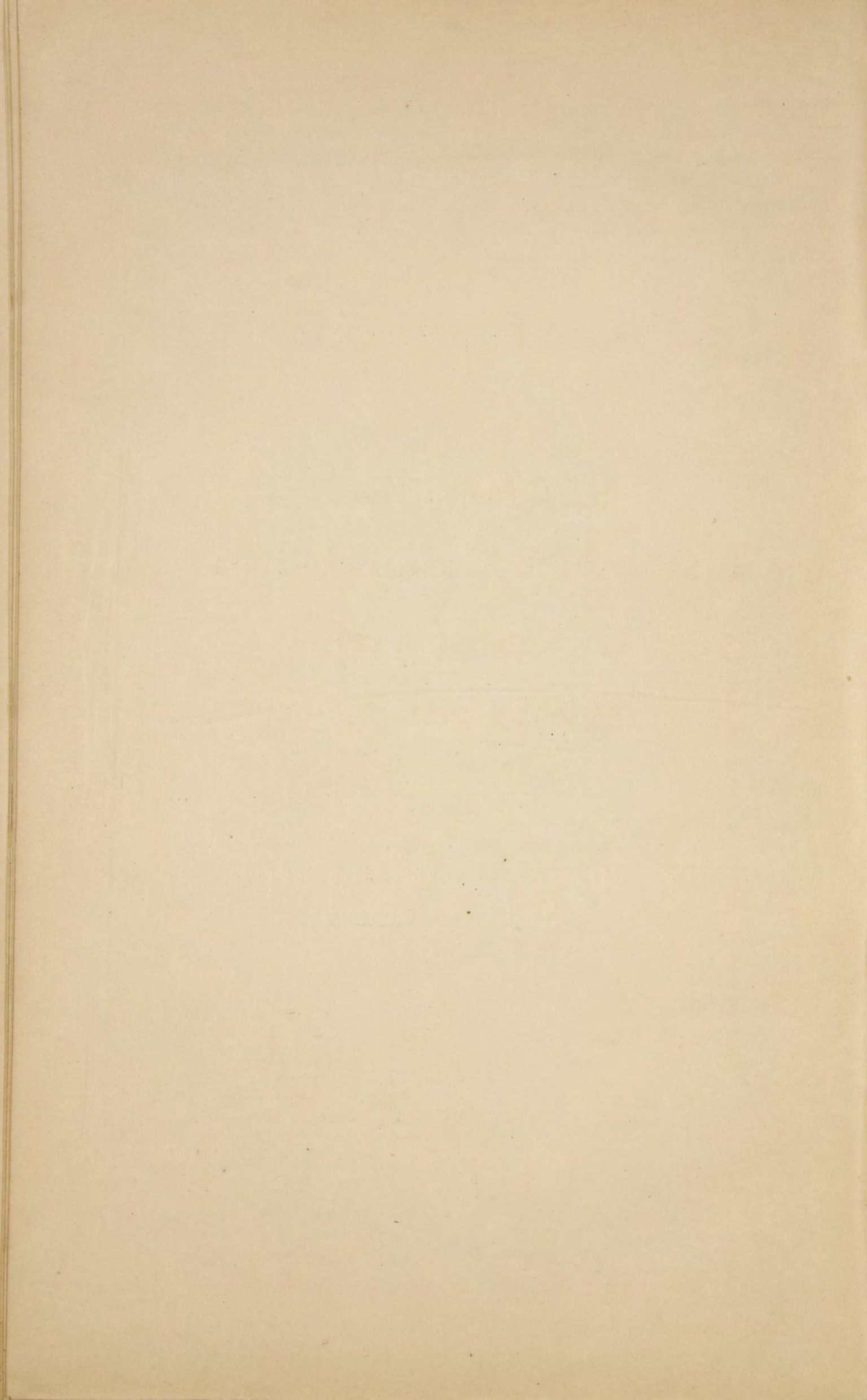



# ВѢДОМОСТЬ

О НАСИЛЬСТВЕННЫХЪ И СЛУЧАЙНЫХЪ СМЕРТЯХЪ

ВЪ ПЕНЗЕНСКОЙ ГУБЕРНИИ

ЗА 1885-й ГОДЪ.



Г О Р О Д А .

Лица умершія на снльственнымъ и случайнымъ образомъ.

Г О Р О Д А .	Число случаевъ смертоубійства.		Жертвы смертоубійства.						Скоростижно умершіе.		ЖЕРТВЫ СЛУЧАЙНОЙ СМЕРТИ.														Всего умерло отъ насилія и случайности.													
	Дѣтоубійство новорожденныхъ.	Смертоубійство.	Дѣтоубійство.		Смертоубійство.		Итого.	Самоубійца.	Отъ болѣзней.	Отъ пьянства.			Отъ неизвѣстныхъ причинъ.			Итого.	Найденныя мертвыя тѣла.		Убито громомъ.	Задавлено или до съ высотъ.	Сторгло и убито на пожарахъ.	Умерло отъ угара.	Замерзло.	Утонуло.	Укушено до смерти звѣрями.	Умерло отъ другихъ случаевъ.		Всего умерло.		М.	Ж.							
			М.	Ж.	М.	Ж.				М.	Ж.	М.	Ж.	М.	Ж.		М.	Ж.								М.	Ж.	М.	Ж.			М.	Ж.					
	Итого.	Итого.	М.	Ж.	М.	Ж.	М.	Ж.	М.	Ж.	М.	Ж.	М.	Ж.	М.	Ж.	М.	Ж.	М.	Ж.	М.	Ж.	М.	Ж.	М.	Ж.	М.	Ж.	М.	Ж.								
Пенза . . . . .	1	2	3	1	1	1	2	1	1	1	2	5	1	—	7	1	—	—	1	1	—	—	1	—	9	2	—	—	1	3	13	5	23	8				
Саранскъ . . . . .	—	—	—	—	—	—	—	—	1	1	1	1	—	—	2	—	1	—	—	—	—	—	—	—	—	—	—	—	—	—	4	1						
Инсаръ . . . . .	—	—	—	—	—	—	—	—	—	—	—	—	—	—	—	—	—	—	—	—	—	—	—	—	—	—	—	—	—	—	—	—						
Краснослободскъ . . . . .	—	—	—	—	—	—	—	—	—	—	—	1	—	—	2	—	—	—	—	—	1	—	—	—	—	—	—	—	—	2	—	4	—					
Нижній-Домовъ . . . . .	—	—	—	—	—	—	—	—	—	—	—	—	—	—	1	—	—	—	—	—	—	—	—	—	—	—	—	—	—	3	1	4	1					
Чембаръ . . . . .	—	—	—	—	—	—	—	—	—	—	—	—	—	—	—	—	1	—	—	—	—	—	—	—	—	—	—	—	—	4	—	4	—					
Городище . . . . .	—	1	1	—	—	1	1	—	—	—	—	2	—	—	2	—	—	—	—	—	—	—	—	—	—	—	—	—	—	—	3	—	3	—				
Мокшанъ . . . . .	—	1	1	—	—	1	1	—	—	—	—	4	—	—	4	—	—	—	—	—	1	—	—	—	1	1	—	—	—	3	1	7	2					
Наровчатъ . . . . .	1	—	1	—	—	—	—	1	—	—	—	—	—	—	1	—	—	—	—	1	—	—	—	—	—	—	—	—	—	2	1	4	2					
Керенскъ . . . . .	—	—	—	—	—	—	—	—	1	—	—	5	—	—	5	—	—	—	—	—	—	—	—	—	1	—	—	—	—	9	—	15	—					
<b>Итого . . . . .</b>	<b>2</b>	<b>4</b>	<b>6</b>	<b>1</b>	<b>1</b>	<b>2</b>	<b>2</b>	<b>3</b>	<b>3</b>	<b>3</b>	<b>2</b>	<b>18</b>	<b>1</b>	<b>—</b>	<b>24</b>	<b>1</b>	<b>2</b>	<b>—</b>	<b>1</b>	<b>—</b>	<b>3</b>	<b>1</b>	<b>3</b>	<b>—</b>	<b>1</b>	<b>—</b>	<b>3</b>	<b>1</b>	<b>14</b>	<b>3</b>	<b>—</b>	<b>11</b>	<b>3</b>	<b>36</b>	<b>8</b>	<b>68</b>	<b>14</b>	
<b>ВЪ УѢЗДАХЪ:</b>																																						
Пензенскомъ . . . . .	1	2	3	—	1	1	1	1	2	—	—	5	—	2	1	13	2	1	2	1	—	—	1	—	—	4	—	9	—	—	7	2	22	3	37	9		
Саранскомъ . . . . .	2	1	3	—	2	1	—	1	2	—	1	14	1	2	1	21	3	—	—	1	1	3	—	2	—	7	—	13	4	—	18	1	44	6	66	12		
Инсарскомъ . . . . .	—	3	3	—	—	3	—	3	—	3	2	9	1	2	1	22	6	1	1	2	—	2	1	1	—	2	—	5	—	1	1	1	6	14	8	43	17	
Краснослободскомъ . . . . .	—	1	1	—	—	1	—	1	—	—	—	18	4	—	—	25	6	—	—	1	—	4	—	2	2	—	8	1	8	2	—	6	2	29	7	55	13	
Нижне-Домовскомъ . . . . .	—	5	5	—	—	5	—	5	—	2	—	16	—	—	—	29	—	2	1	—	—	5	—	—	2	—	1	—	12	3	—	—	—	20	3	58	4	
Чембарскомъ . . . . .	—	—	—	—	—	—	—	—	—	3	—	16	2	—	—	16	2	—	2	1	4	1	7	1	1	—	2	—	10	2	—	9	2	35	7	54	9	
Городищенскомъ . . . . .	1	6	7	1	—	5	1	6	1	2	—	10	1	—	—	10	1	—	—	—	3	—	1	—	—	1	—	4	1	—	35	6	44	7	62	9		
Мокшанскомъ . . . . .	3	1	4	1	2	—	1	1	3	—	—	17	—	1	—	27	8	—	—	—	2	—	—	—	1	1	2	2	—	—	8	—	14	3	42	14		
Наровчатскомъ . . . . .	1	3	4	1	—	3	—	4	—	—	—	3	1	—	—	5	5	—	—	—	—	4	5	—	—	1	—	3	2	—	—	8	7	17	12			
Керенскомъ . . . . .	—	2	2	—	—	2	—	2	—	—	—	1	—	—	—	1	—	—	—	—	—	—	—	—	—	—	—	—	—	12	9	19	9	22	9			
<b>Итого . . . . .</b>	<b>8</b>	<b>24</b>	<b>32</b>	<b>3</b>	<b>5</b>	<b>21</b>	<b>3</b>	<b>24</b>	<b>8</b>	<b>10</b>	<b>3</b>	<b>109</b>	<b>10</b>	<b>7</b>	<b>3</b>	<b>169</b>	<b>33</b>	<b>4</b>	<b>4</b>	<b>8</b>	<b>2</b>	<b>23</b>	<b>3</b>	<b>17</b>	<b>8</b>	<b>5</b>	<b>—</b>	<b>28</b>	<b>271</b>	<b>16</b>	<b>1</b>	<b>1</b>	<b>96</b>	<b>28</b>	<b>249</b>	<b>60</b>	<b>456</b>	<b>108</b>
<b>ВСЕГО ПО ГУБЕРНИИ .</b>	<b>10</b>	<b>28</b>	<b>38</b>	<b>4</b>	<b>6</b>	<b>23</b>	<b>5</b>	<b>27</b>	<b>11</b>	<b>13</b>	<b>5</b>	<b>127</b>	<b>11</b>	<b>7</b>	<b>3</b>	<b>193</b>	<b>34</b>	<b>6</b>	<b>4</b>	<b>9</b>	<b>2</b>	<b>26</b>	<b>4</b>	<b>20</b>	<b>8</b>	<b>6</b>	<b>—</b>	<b>31</b>	<b>385</b>	<b>19</b>	<b>1</b>	<b>1</b>	<b>107</b>	<b>31</b>	<b>285</b>	<b>68</b>	<b>524</b>	<b>122</b>







# ВѢДОМОСТЬ

О ЧИСЛѢ УЧЕБНЫХЪ ЗАВЕДЕНІЙ И УЧАЩИХСЯ

ВЪ ПЕНЗЕНСКОЙ ГУБЕРНІИ

ЗА 1885-й годъ.



Название учебных заведений.	Въ губернскомъ городѣ.			Въ уѣздныхъ и заштатныхъ городахъ.			Въ уѣздахъ.			Всего въ губерніи.			
	Число учебных заведений.	Число учащихся.		Число учебных заведений.	Число учащихся.		Число учебных заведений.	Число учащихся.		Число учебных заведений.	Число учащихся.		
		м. п.	ж. п.		м. п.	ж. п.		м. п.	ж. п.		м. п.	ж. п.	об. п.
Гимназій, прогимназій, реальное училище, высшія женскія училища.	3	832	—	1	54	—	—	—	—	4	886	—	886
Городскія четырехклассныя и трехклассныя училища.	2	—	571	1	—	125	—	—	—	3	—	696	696
Уѣздныя и приходскія училища.	—	—	—	6	812	—	—	—	—	6	812	—	812
Пріюты и сиротскіе дома для обоого пола.	6	893	—	16	1275	—	—	—	—	22	2168	—	2168
Училища, пансіоны, школы частныхъ лицъ, городовъ и при- молитвенныхъ зданійхъ ино- странныхъ исповѣданій.	2	—	310	10	—	864	—	—	—	12	—	1174	1174
Техническое желѣзнодорожное училище	1	—	95	—	—	—	—	—	—	1	—	95	95
Училище садоводства вѣдомства Государственныхъ имуществъ	—	—	—	—	—	—	—	—	—	—	—	—	—
	3	21	12	1	5	27	—	—	—	4	26	39	65
	1	62	—	—	—	—	—	—	—	1	62	—	62
	1	28	—	—	—	—	—	—	—	1	28	—	28
<b>ОБРАЗЦОВЫЯ.</b>													
Двухклассныя . . . . .	—	—	—	1	86	—	7	785	80	8	871	80	951
Одноклассныя (въ томъ числѣ инородческія) . . . . .	—	—	—	—	—	—	10	592	30	10	592	30	622
Народныя школы. { При церквахъ и домахъ { для мужскаго пола.	1	153	—	—	—	—	—	—	—	1	153	—	153
{ священно и церковно-слу- жителей. { для женскаго пола.	1	—	131	—	—	—	—	—	—	1	—	131	131
{ При волостныхъ правле- ніяхъ и сельскія школы { для обоого пола . . . . .	—	—	—	—	—	—	76	2266	161	76	2266	161	2427
разныхъ Министерствъ и частныхъ лицъ. { для мужскаго пола.	—	—	—	—	—	—	57	2639	—	57	2639	—	2639
{ для женскаго пола.	—	—	—	—	—	—	7	—	311	7	—	311	311
{ для обоого пола . . . . .	—	—	—	—	—	—	277	13632	1858	277	13632	1858	15490
Школа при мастерской общества поощренія трудо- любія въ Пензѣ . . . . .	1	—	68	—	—	—	—	—	—	1	—	68	68
Землемѣрное училище . . . . .	1	72	—	—	—	—	—	—	—	1	72	—	72
Учительская семинарія . . . . .	1	61	—	—	—	—	—	—	—	1	61	—	61
Духовная семинарія . . . . .	1	314	—	—	—	—	—	—	—	1	314	—	314
Духовныя уѣздныя училища . . . . .	2	398	—	1	134	—	—	—	—	3	532	—	532
Женскія училища для дѣтей духовенства . . . . .	2	—	253	5	—	36	1	—	4	8	—	293	293
<b>Всего въ губерніи . . .</b>	<b>29</b>	<b>2834</b>	<b>1440</b>	<b>42</b>	<b>2366</b>	<b>1052</b>	<b>435</b>	<b>19914</b>	<b>2444</b>	<b>506</b>	<b>25114</b>	<b>4936</b>	<b>30050</b>



