

A. 911

24



Обзоръ
Олоньцкой губ.
за 1888г.



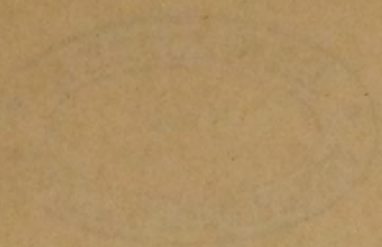

1920 FEB 10 AM 10:00
NEW YORK
10

~~9833~~
+
А. 911



ПРИЛОЖЕНІЕ

къ

ВСЕПОДДАННѢЙШЕМУ ОТЧЕТУ

Олонецкаго Губернатора

за 1888 годъ.

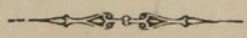

ОБЗОРЪ ОЛОНЕЦКОЙ ГУБЕРНІИ.

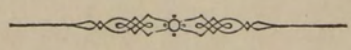

39

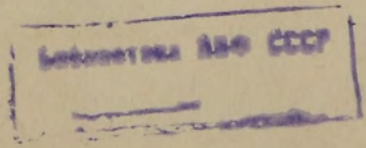

2

80547

ПРИЛОЖЕНІЕ

КЪ ВСЕПОДДАВНЪЙШЕМУ ОТЧЕТУ

ОЛОНЕЦКАГО ГУБЕРНАТОРА.

ОБЗОРЪ ОЛОНЕЦКОЙ ГУБЕРНІИ

за 1888 годъ.



Территорія губерніи,
ея топографическія и
климатическія условія,
населеніе.

Олонецкая губернія находится между 60 и 65° сѣверной широты. Она граничитъ съ губерніями: съ сѣвера и сѣверо-востока—Архангельскою, съ востока—Вологодскою, съ юго-запада—С.-Петербургскою и Новгородскою, съ запада—Финляндію. Къ первой изъ нихъ прилегаютъ уѣзды: Каргопольскій, Пудожскій и Повѣнецкій; ко второй—Каргопольскій, къ третьей—Лодейнопольскій, къ четвертой—Лодейнопольскій, Каргопольскій и Вытегорскій; къ Финляндіи—Петрозаводскій, Олонецкій и Повѣнецкій.

Включая сушу и озера, пространство Олонецкой губерніи, по вычисленію Стрельбицкаго, считается въ 2.701,65 квадр. миль, или 130,719 квадр. верстъ.

По величинѣ площади, губернія стоитъ на четвертомъ мѣстѣ въ Европейской Россіи, послѣ губерній: Вологодской, Архангельской и Пермской.

Поверхность губерніи вообще гористая; только въ Олонецкомъ и Каргопольскомъ уѣздахъ тянутся равнины на значительныхъ пространствахъ. По всей губерніи расходятся невысокія горы, извѣстныя подъ названіемъ „Олонецкихъ“, образуя между собою много озеръ и болотистыхъ пространствъ. Гористая мѣстность начинается отъ рѣки Свири по направленію къ сѣверу и разбрасываетъ свои вѣтви почти по всей губерніи, придавая ей площади волнообразный видъ. Самый возвышеннѣйшій хребетъ ихъ находится въ Повѣнецкомъ уѣздѣ и носитъ названіе „Масельскаго“. Онъ раздѣляетъ систему Онежскаго и Бѣломорскаго водныхъ бассейновъ, изливая протекающія здѣсь рѣки съ одной стороны въ Бѣлое море, съ другой—въ Онежское озеро. Впрочемъ хребетъ этотъ не имѣетъ горнаго характера, а составляетъ плоскую возвышенность, покрытую обширными болотами и лѣсами.

Почва въ губерніи вообще мало плодородна, за весьма небольшими исключеніями; преимущественно она песчавая, глинистая и болотистая; черноземъ бываетъ только мѣстами и то преимущественно на поляхъ, вновь очищенныхъ изъ подъ лѣсу, гдѣ черноземъ образовался отъ гніенія древесныхъ листьевъ и растений. Такова почва большею частію въ Лодейнопольскомъ и Олонецкомъ уѣздахъ. Суглинокъ встрѣчается больше въ Пу-

дожекэмъ и въ пограничныхъ съ нимъ мѣстахъ Каргопольскаго и Вытегорскаго; иловатая почва въ большей части Каргопольскаго, въ части Повѣнецкаго и въ Вытегорскомъ по Каргопольской границѣ; Петрозаводскій и часть Повѣнецкаго—каменисты, однако и здѣсь встрѣчаются: глина, иль и мелкій хрящъ. Песокъ встрѣчается всюду; но всѣ песчанья мѣста покрыты сосновымъ и еловымъ лѣсомъ и рѣдко гдѣ расчищены на большихъ пространствахъ.

Въ губерніи считается болѣе 2,000 озеръ, которыя въ совокупности покрываютъ площадь въ 18,397 квадр. верстъ (или 1.916,354 дес. *); болотъ, дорогъ и другой неудобной земли до 3.900,000 дес., лѣсной площади—до 7.926,588 десят. Пахатной полевой земли насчитывается 321,889 дес.; луговъ, выгоновъ и проч. удобной земли—366,257 десятинъ.

Обиліе лѣсовъ, озеръ и рѣкъ, въ особенности болотъ, и возвышенное положеніе мѣстности надъ поверхностью океана дѣлаютъ климатъ Олонецкой губерніи суровымъ. Сильные вѣтры и быстрыя внезапныя перемены температуры составляютъ отличительныя ея свойства. Весна обыкновенно начинается около половины апрѣля, но не всегда сопровождается теплыми днями; послѣдніе весенніе морозы часто случаются въ маѣ, а иногда и въ іюнѣ. Рѣки расходятся въ концѣ апрѣля, а Онежское озеро въ половинѣ, или началѣ мая. Съ водопольемъ почти мгновенно развивается растительность и наступаетъ короткое лѣто, жары котораго въ іюнѣ и юлѣ иногда достигаютъ 30° по Р., на солнцѣ. Въ августѣ оканчивается лѣто, наступаетъ довольно влажная и холодная осень, продолжающаяся болѣе двухъ и иногда трехъ мѣсяцевъ; туманы и мелкій снѣгъ смѣняются безпрестанно сильными дождями и бурями; солнце показывается рѣдко. Въ ноябрѣ открывается зима, а въ декабрѣ всѣ большія озера сковываются прочною ледяною корою, образуя прямые пути для сообщеній.

Народонаселеніе въ Олонецкой губерніи въ 1888 году простиралось до 167,287 душъ мужескаго и 177,996—женскаго пола, всего же 345,283 души, которыя распредѣляются по городамъ и уѣздамъ:

	Г о р о д а .		У ѣ з д ы .	
	М. п.	Ж. п.	М. п.	Ж. п.
Петрозаводскъ	5,796	5,517	33,324	35,653
Олоонецъ	688	846	18,174	19,163
Лодейное-Поле	761	682	19,667	20,652
Вытегра	1,582	1,350	22,045	23,132
Каргополь	1,293	1,330	34,994	38,717
Пудожъ	604	619	15,288	16,390
Повѣнецъ	436	344	12,635	13,601
Итого	11,160	10,688	156,127	167,308
	21,848		323,435	

*) Въ томъ числѣ 512,916 дес., или 26,7% воднаго пространства въ Повѣнецкомъ уѣздѣ.

Густота народонаселенія обусловливается географическимъ и топографическимъ положеніемъ края, который, по сравненію съ другими губерніями Европейской Россіи, занимаетъ послѣднее мѣсто, исключая одной только Архангельской губерніи. Въ среднемъ выводѣ, въ Олонецкой губерніи, приходится на одну квадратную версту 3 человѣка. По густотѣ населенія уѣзды идутъ въ слѣдующемъ порядкѣ:

Уѣзды.	Пространство въ квадр. вер. (безъ значит. на кв. в. внутр. водъ.	Жителей
Петрозаводскій .	13,123,6	6,1
Лодейнопольскій .	8,463,8	4,9
Вытегорскій .	10,026,5	4,7
Олонецкій .	8,113,5	4,7
Каргопольскій .	19,207,3	3,9
Пудожскій .	18,149,0	1,8
Повѣнецкій .	35,238,3	1,7
Итого .	112,322,0	3,0

I.

Естественныя и производительныя силы и экономическая дѣятельность населенія.

а) Земледѣліе.

Земледѣліе составляетъ главное занятіе народонаселенія, но не во всѣхъ частяхъ губерніи находится въ одинаковомъ положеніи и различно вліяетъ на экономическій бытъ населенія. Тамъ, гдѣ запашка земель не представляетъ особыхъ трудностей и гдѣ хлѣбопашцы видятъ въ земледѣліи исключительный источникъ своего существованія, оно находится въ болѣе лучшемъ состояніи, какъ напр., въ Каргопольскомъ уѣздѣ и прилегающихъ къ нему частяхъ Пудожскаго и Вытегорскаго уѣздовъ. Напротивъ, въ тѣхъ мѣстахъ, гдѣ земледѣльцу приходится расчищать каждый кусокъ земли изъ-подъ вѣковыхъ лѣсовъ, сплошнаго камня, или гдѣ онъ имѣетъ возможность добыть средства къ жизни постороннимъ промысломъ, земледѣліе находится на низкомъ уровнѣ. Послѣднее главнымъ образомъ относится къ Повѣнецкому уѣзду: покрывающіе территорію этого уѣзда дѣвственные лѣса, слишкомъ суровый климатъ, короткое лѣто и непроизводительная почва неблагопріятно отзываются на земледѣліи, отъ чего крестьяне нерѣдко впадаютъ въ нужду.

Недоброкачественность и истощеніе почвы, неблагопріятныя и притомъ нерѣдко съ рѣзкими измѣненіями климатическія условія, недостатокъ удобренія полей вслѣдствіе малочисленности скота, обусловливаемой малымъ количествомъ луговыхъ угодій и выгоновъ и первобытные способы обработки земли,—составляютъ главныя причины, тормозящія вообще развитіе хлѣбопашества въ губерніи.

Пахотная полевая земля составляетъ не болѣе 3% общаго пространства. Земледѣльческое хозяйство распадается на три группы: хозяйство дворянъ-землевладѣльцевъ, хозяйство крестьянское и хозяйство городскихъ обывателей вообще. Система хозяйства трехпольная.

Дворянскія имѣнія сосредоточены только въ двухъ уѣздахъ: Лодейнопольскомъ и Вытегорскомъ, но большая часть владѣльцевъ не проживаетъ въ своихъ имѣніяхъ. За недостаткомъ плодородной земли и дороговизною земледѣльческаго труда у дворянъ хлѣбопашество ведется въ самыхъ ничтожныхъ размѣрахъ. Для земледѣльческихъ работъ и для ухода за скотомъ нанимаютъ рабочихъ—годовыхъ и полугодовыхъ, но въ видахъ расширенія хозяйства, при постоянной дороговизнѣ рабочихъ рукъ въ лѣтнее время, многіе изъ владѣльцевъ прибѣгаютъ къ исполнимъ работамъ. Въ дворянскихъ хозяйствахъ улучшеній не замѣтно.

Веденіе крестьянскаго хозяйства остается тоже въ прежнемъ видѣ. Крестьяне обрабатываютъ землю собственными силами и только немногіе, болѣе состоятельные, или имѣющіе какіе-либо заработки на сторонѣ, нанимаютъ рабочихъ.—При неплодородіи почвы и неблагопріятныхъ климатическихъ условіяхъ, на развитіе хлѣбопашества много вліяетъ нерадѣніе самихъ крестьянъ: посѣвы производятся несвоевременно, поля небрежно обрабатываются, вслѣдствіе чего земля не можетъ давать тѣхъ результатовъ, которые бы получились при болѣе благопріятныхъ условіяхъ обработки.—Особенное нерадѣніе къ земледѣлію замѣчается въ мѣстностяхъ, прилегающихъ къ Маріинской системѣ.—Такъ на примѣръ, крестьяне Бадожской волости, Вытегорскаго уѣзда, съ начала весны идутъ для тяги судовъ и такимъ образомъ лучшее для обработки земли время или вовсе теряется, или работы эти остаются на долю женщинъ, малоспособныхъ къ земледѣльческому труду. Вообще земледѣліе не удовлетворяетъ потребностей крестьянъ; на сѣверо-востокѣ и сѣверо-западѣ губерніи, семьи, обезпечиваемыя хлѣбомъ собственнаго урожая на круглый годъ, составляютъ рѣдкое, счастливое исключеніе. Наибольшая часть крестьянскаго населенія успѣетъ выращивать хлѣба не болѣе, какъ на полгода, а въ Повѣнецкомъ уѣздѣ, какъ въ мѣстности, обдѣленной хлѣбородною почвою, жители питаются хлѣбомъ собственнаго урожая не болѣе 2, 3 и 4 мѣсяцевъ.—При недостаткѣ хлѣба собственнаго урожая на продовольствіе, населеніе Олонецкой губерніи вообще поддерживаетъ свое существованіе различными промыслами, изъ которыхъ многіе, отрывая рабочія руки отъ земледѣлія, имѣютъ неблагопріятное вліяніе на народный бытъ, какъ въ экономическомъ, такъ и въ гигиеническомъ и нравственномъ отношеніяхъ.

Земледѣльческое хозяйство городскихъ жителей, какъ по числу хлѣбопашцевъ, такъ и по пространству полевыхъ угодій, занимаетъ весьма незначительное мѣсто. Городскія земли, сравнительно съ крестьянскими, удабриваются лучше и поэтому урожай хлѣбовъ, при благопріятныхъ условіяхъ, всегда бываетъ больше.

Скотоводство ведется съ сельско-хозяйственною цѣлію и поэтому, въ урожайные годы, продажа скота производится въ самыхъ ограниченныхъ размѣрахъ. Напротивъ, когда урожай плохъ и встрѣчается недостатокъ въ средствахъ существованія, малосостоятельные хозяева сбываютъ рогатый скотъ промыш-

ленникамъ за безцѣнокъ. Вообще, по отношенію къ числу рабочаго народонаселенія, количество скота недостаточно и увеличенія не замѣчается. Скотъ въ губерніи мелкой породы. По свѣдѣніямъ, за отчетный годъ, рабочаго и молочнаго скота въ губерніи числилось 194,707 головъ, а по уѣздамъ:

	Лошад.	Рог. скота.	Овецъ.	Свиной.	Козъ.
Петрозаводскому	12,786	26,554	17,993	784	—
Олонецкому	7,189	17,145	7,161	3,603	—
Лодейнопольскому	6,981	16,474	6,979	395	—
Вытегорскому	8,066	15,450	16,093	189	—
Каргопольскому	15,877	27,532	27,020	28	1
Пудожскому	7,131	14,518	9,780	4	1
Повѣнецкому	4,771	10,341	7,403	16	—
Итого	62,801	128,014	92,429	5,019	2

По городамъ:

Петрозаводску	326	1,153	42	43	11
Олонцу	151	269	67	101	—
Лодейному-полю	89	250	10	6	—
Вытегрѣ	170	272	9	5	3
Каргополю	132	212	—	2	1
Пудожу	190	421	174	7	—
Повѣнцу	133	124	76	—	—
Итого	1,191	2,701	378	164	15

А всего по губерніи	63,992	130,715	92,807	5,183	17
Противъ 1887 года	+ 522	— 429	— 6,774	— 288	+ 6

Въ среднемъ выводѣ на каждый домъ въ губерніи приходится:

лошадей	1,04
рогатаго скота	2,14
овець	1,52

Въ частности среднее количество скота на каждый домъ распадается:

	Лошад.	Рог. скота.	Овецъ.
По уѣздамъ:			
Петрозаводскому	0,78	1,63	1,11
Олонецкому	1,15	2,74	1,14
Лодейнопольскому	1,02	2,42	1,02
Вытегорскому	1,09	2,10	2,19
Каргопольскому	1,18	2,06	2,01
Пудожекому	1,51	3,08	2,07
Повѣнецкому	1,30	2,83	2,02
Среднее по селеніямъ			
всѣхъ уѣздовъ	1,07	2,21	1,58
По городамъ:			
Петрозаводску	0,28	0,99	0,03
Олонцу	0,98	1,75	0,43

	Лошад.	Рог. скота.	Овецъ.
Лодейному-полю	0,43	1,22	0,04
Вытегрѣ	0,35	0,56	0,01
Каргополю	0,40	0,64	—
Пудожу	0,77	1,73	0,70
Повѣнцу	0,86	0,81	0,49
Среднее по вѣсьмъ горо- дамъ губерніи	0,43	0,99	0,13

При маломъ количествѣ луговыхъ угодій сборъ сѣна полу-
чается ограниченный; его достаточно только на прокормъ лоша-
дей, а коровы кормятся яровою соломою. Только въ Олонец-
комъ уѣздѣ существуютъ мѣстности, изобилующія лугами и вы-
гонами, гдѣ скотоводство могло бы успѣшно развиваться, но
главное препятствіе заключается въ появляющихся періодически
эпизоотическихъ болѣзняхъ, которыя уничтожаютъ значитель-
ное количество скота и тѣмъ причиняютъ часто непоправимое
разстройство въ бытѣ крестьянина.

Недостатокъ скота и удобренія заставляеть сельскихъ хлѣбо-
пашцевъ, при господствующемъ трехпольномъ хозяйствѣ, под-
держивать первобытный способъ земледѣлія—подсѣчный: съ раз-
работываемой площади приходится вырубать лѣсъ, вырывать пни и
выжигать ихъ подъ нивы, на которыхъ естественнымъ удобреніемъ
служить оставшаяся на огнищахъ зола. Система эта имѣетъ ту
выгодную для сѣверныхъ хлѣбопашцевъ сторону, что воздѣлыва-
ніе подсѣчныхъ и выжженныхъ нивъ даетъ обильную жатву,
хотя и не болѣе, какъ на два, на три года. Сравнительно съ
предыдущими годами подсѣчное хозяйство все болѣе и болѣе
сокращается. Въ отчетномъ году выжиганіе подсѣкъ было осо-
бенно затруднительно вслѣдствіе сырыхъ погодъ съ дождями.

При неблагопріятныхъ топографическихъ и экономическихъ
условіяхъ и при постоянно возрастающемъ числѣ населенія и
народныхъ потребностей, съ постояннымъ сокращеніемъ размѣ-
ровъ стариннаго подсѣчнаго хозяйства, земледѣліе въ Олонецкой
губерніи хотя и составляетъ еще главную основу благосостоянія
крестьянскаго хозяйства, но съ каждымъ годомъ утрачиваетъ
прежнюю силу и значеніе. Улучшеніе производительности по-
стоянныхъ пашень, помимо естественной силы почвы, главнымъ
образомъ зависитъ отъ способовъ обработки и количества поло-
женнаго удобренія. Поэтому, введеніе раціональныхъ современ-
ныхъ приемовъ обработки земли, болѣе тщательнаго удобренія,
развитія скотоводства и улучшенія луговъ составляетъ важную
потребность для земледѣлія.

Въ Олонецкой губерніи не запомнятъ такой суровой зимы,
какою была зима 1887—1888 года. Въ продолженіи второй по-
ловины ноября мѣсяца почти ежедневно выпадалъ снѣгъ, по-
крывшій землю въ лѣсныхъ мѣстностяхъ до 2 аршинъ. Затѣмъ,
въ первой половинѣ декабря, начались холода и продолжались
до 9 марта. Особенно сильные морозы были въ январѣ и февралѣ,

доходившіе до 39° Р. По причинѣ многоснѣжья пути сообщенія въ лѣсныхъ мѣстностяхъ были особенно затруднительны.

Весна наступила круто. Съ 9 марта, около недѣли, дули сильныя сѣверо-восточныя вѣтры съ мятелями; потомъ пошли проливные дожди, продолжавшіеся около пяти дней сряду, при совершенномъ отсутствіи утреннихъ заморозковъ. Снѣгъ стаялъ на столько быстро, что чрезъ нѣсколько дней, болѣе высокія, открытыя мѣста совершенно обнажились. Зимнія дороги испортились и къ 20 марта была полная распутица. Между нѣкоторыми станціями Петербургскаго и Архангельскаго почтовыхъ трактовъ установилась даже ѣзда на колесахъ. Но въ первой половинѣ апрѣля зима снова вступила въ свои права: начались морозы съ сильными сѣверными вѣтрами, часто выпадалъ снѣгъ и по дорогамъ возстановилась санная ѣзда. Съ 15 апрѣля сѣверныя вѣтры прекратились, наступило опять тепло съ перепадующими дождями. Выпавшій въ первой половинѣ апрѣля, а также и оставшійся послѣ мартовскихъ оттепелей зимній снѣгъ быстро стаялъ; въ 20 числахъ апрѣля по дорогамъ установилась ѣзда на колесахъ и всѣ рѣчки очистились отъ льда. По причинѣ быстрого таянія снѣговъ многія рѣчки переполнились водою и затопили поля; а въ нѣкоторыхъ низменныхъ мѣстностяхъ вода проникла даже въ деревни. По стаяніи снѣговъ, озими оказались удовлетворительными только на болѣе высокихъ и удобренныхъ мѣстахъ; на низкихъ же и малоудобренныхъ поляхъ вышли посредственны. Находившіеся вблизи рѣчекъ озимовыя посѣвы, вслѣдствіе долгаго стоянія подъ водою, не представляли признаковъ роста и необходимо было пересѣвать яровымъ хлѣбомъ.—Май мѣсяць былъ весь холодный, за исключеніемъ 3—4 дней (17—21 мая); по временамъ падалъ снѣгъ, а по ночамъ были морозы и иней. Почва просыхала медленно, отъ чего посѣвъ яровыхъ хлѣбовъ производился въ первой половинѣ мая только на возвышенныхъ и открытыхъ поляхъ, а на низкихъ—продолжался до 20 іюня.—Сырая холодная погода вредно вліяла на растительность; травы и всходы раннихъ яровыхъ посѣвовъ чуть пробивались въ концѣ мая.

Лѣто было дождливое и холодное. Іюнь мѣсяць хотя и начался теплыми погодями, поблагопріятствовавшими росту хлѣбовъ и травъ,—но въ половинѣ этого мѣсяца сдѣлались сильныя холода съ дождями, непрерывавшимися иногда цѣлыя сутки; причемъ, по нѣсколько ночей были морозы съ инеемъ, отъ чего на болотистыхъ и низкихъ мѣстахъ, въ Повѣнецкомъ, Пудожскомъ, Каргопольскомъ и Вытегорскомъ уѣздахъ, хлѣба подверглись ябелю. Самое благопріятное для произрастанія хлѣбовъ и травъ время было только въ концѣ іюня и въ первой половинѣ іюля. Къ этому времени рожь отцвѣла и начала наливаться въ зерно, яровые выколосились. Затѣмъ, по причинѣ наступившей сырой и холодной погоды съ проливными дождями, созрѣваніе хлѣбовъ значительно замедлилось. Рожь поспѣла къ жатвѣ только около 6 августа, а яровые хлѣба—къ 20 августа; въ нѣкоторыхъ же мѣстностяхъ Повѣнецкаго уѣзда яровые хлѣ-

ба даже не созрѣли окончательно. Уборка хлѣбовъ производилась при самой необычайно холодной и дождливой погодѣ, почему работы едва успѣли окончить къ 1 октября.

При такой холодной температурѣ и обилии дождей, переполнившихъ почву излишнею влагою, урожай хлѣбовъ въ большей части губерніи вышелъ плохой, или ниже средняго; хлѣба цвѣли и наливались въ зерно позже обыкновеннаго, отъ чего колосъ выросъ малъ и зерно получилось мелкое, тощее и легко-вѣсное. Особенно плохъ урожай хлѣбовъ оказался въ Вытегорскомъ, Пудожскомъ и Повѣнецкомъ уѣздахъ.

Во время лѣта градобитіями истреблено хлѣба въ уѣздахъ: Петрозаводскомъ на 660 руб., Лодейнопольскомъ—812 руб., Вытегорскомъ—575 руб., Каргопольскомъ—1906 руб., Пудожскомъ—20 руб.; всего на сумму 3973 руб. Кромѣ того по мѣстамъ, почти во всѣхъ уѣздахъ, причинены убытки морозами, повредившими озимоваго и яроваго хлѣба, на сумму 11,724 р.

Посѣвъ озимовыхъ хлѣбовъ къ будущему году производился позже обыкновеннаго. Въ концѣ іюля приступили къ посѣву только тѣ, у кого были запасы сѣмянъ предъидущаго года; большинство же земледѣльцевъ начали посѣвъ въ половинѣ августа и производили по мѣрѣ того, какъ представлялась возможность молотить для сѣмянъ хлѣбъ новаго урожая. При неблагопріятныхъ климатическихъ условіяхъ, посѣвъ озимовыхъ хлѣбовъ оконченъ въ первой половинѣ сентября. Всходы озимей ранняго посѣва оказались удовлетворительными, а поздняго—плохи. Вообще, судя по озимовымъ всходамъ, нельзя ожидать въ будущее лѣто хорошаго урожая. По причинѣ сырой и холодной погоды, въ нѣкоторыхъ волостяхъ Пудожекаго и Вытегорскаго уѣздовъ, появился червь, которымъ истреблено озимовыхъ посѣвовъ до 524 четвертей, на 16,938 руб.

Урожай хлѣбовъ и другихъ сельско-хозяйственныхъ и полевыхъ растений, за 1888 годъ, представляется въ слѣдующемъ видѣ:

Посѣяно и собрано хлѣба въ сравненіи съ предшествовавшимъ годомъ:

	Посѣяно.		1887 годъ.	1888 годъ.	Разность.	
ржи	-	-	-	55,833	56,184	+ 351
овса	-	-	-	104,170	105,831	+1,661
ячменя	-	-	-	20,896	18,473	-2,423
Собрано:						
ржи	-	-	-	263,507	189,202	-74,305
овса	-	-	-	425,038	348,686	-76,352
ячменя	-	-	-	97,285	65,002	-32,283

Принимая во вниманіе цифровыя свѣдѣнія о посѣвѣ и урожаѣ хлѣбовъ за отчетный 1888 г., помѣщенные въ вѣдомости № 1, степень урожая представляется въ слѣдующихъ числовыхъ отношеніяхъ количествъ сбора къ количествамъ посѣва:

С т е п е н ь у р о ж а я .

Уѣзды.	Озимовая рожь.	Яровая рожь.	Яровая пшеница.	Овесь.	Ячмень.	Гречиха.	Горохъ.
Петрозаводскій .	4,0	4,0	—	3,3	3,9	2,5	3
Олонецкій .	3,8	—	—	3,3	3,8	—	3
Лодейнопольскій .	3,7	3,5	2,0	3,1	2,7	—	2,7
Вытегорскій .	2,0	—	2,6	2,5	2,7	2,0	2,3
Каргопольскій .	3,9	5	3,5	4,1	4,1	—	3,1
Пудожскій .	2,8	—	3,0	2,8	3,1	—	2,1
Повѣнецкій .	2,9	3	—	2,4	2,7	3	2
Средній по губерніи	3,3	3,2	3,4	3,2	3,5	2,6	2,8
Противъ 1887 года	-1,4	-0,8	-1,7	-0,8	-1,1	-1,6	-1

По хозяйствамъ урожай различнаго рода распредѣляется такъ:

С т е п е н ь у р о ж а я .

	Ржи.	Яровой пшеницы.	Овса.	Ячмени.	Гречи.	Гороха.
На земляхъ: владѣльцевъ	3,6	2,8	3,4	3,4	3	2,4
крестьянъ .	3,3	3,3	3,2	3,5	2,2	4
городовъ .	5,2	6,6	3,2	3,5	2,6	2,8

При сравненіи же количества посѣва и сбора хлѣба и степени урожая 1888 года съ средними числовыми данными за предшествовавшіе десять лѣтъ (1870—1879) оказывается:

Посѣяно:	Средн. 10 лѣтъ.	Въ 1888 г.	Разность.
озимовой ржи .	54,076	56,012	+1,936
овса .	86,973	105,831	+18,858
ячменя .	20,777	18,473	-2,304
Собрано:			
озимовой ржи .	198,493	188,637	-9,856
овса .	313,372	348,686	+35,314
ячменя .	73,262	65,002	-8,260
Степень урожая:			
озимовой ржи .	3,6	3,3	-0,3
овса .	3,6	3,2	-0,4
ячменя .	3,5	3,5	0

Въ общемъ земледѣльческомъ хозяйствѣ крестьянъ, подсѣчное хозяйство производилось въ слѣдующемъ размѣрѣ:

Посѣяно на поляхъ:	Въ 1887 г.	Въ 1888 г.
озимой ржи .	44,347	45,098
яровой ржи .	198	172
яровой пшеницы .	515 ¹ / ₂	384
овса .	88,330	91,303
ячменя .	18,883	16,883

	Въ 1887 г.	Въ 1888 г.
гречихи	50	60
гороху	1,300	881
<i>Посъяно на подсыкахъ:</i>		
озимой ржи	11,288	10,918
яровой пшеницы	—	3
овса	15,840	14,530
ячменя	2,013	1,590
гороху	—	27
<i>Собрано на поляхъ:</i>		
озимой ржи	213,172	151,188
яровой ржи	839	565
яровой пшеницы	2,657 ¹ / ₄	1,309
овса	367,140	304,446
ячменя	88,834	6,205
гречихи	208	159
гороху	4,988	2,486
<i>Собрано на подсыкахъ:</i>		
озимой ржи	49,496	37,449
овса	57,898	44,240
ячменя	8,451	4,797
гороху	—	57

Изъ приведенныхъ цифровыхъ данныхъ видно, что въ отчетномъ году, на подсыкахъ и поляхъ, ржи и овса было посъяно значительно больше 1887 года, между тѣмъ урожай получился несравненно меньше; при чемъ, на подсыкахъ хлѣба выросли хуже, чѣмъ на поляхъ.—Исключеніе составляетъ только озимовая рожь, которой на подсыкахъ выросло немного больше (0,1%). Какъ и въ прежніе годы, урожай оказался больше на городскихъ земляхъ.

Въ Порось-озерской, Мядусельгской и Богоявленской волостяхъ Повѣнецкаго уѣзда, въ озимовомъ хлѣбѣ урожая 1888 г. оказалось много спорыньи и употребленіе хлѣба, приготовленнаго изъ этого зерна, производило одуряющее вліяніе на людей и вызывало головныя боли, тошноту и другія болѣзненные явленія. Поэтому губернской земскою управою предложено было разъяснять крестьянамъ этихъ мѣстностей, чтобы они, послѣ умолота снятаго съ полей хлѣба, тщательно очищали зерно отъ спорыньи или черныхъ рожковъ, а въ случаѣ безуспѣшности этой мѣры, покупали-бы хлѣбъ изъ земскаго магазина, или у частныхъ торговцевъ.

При необезпеченности населенія хлѣбомъ отъ своего земледѣлія, картофель, какъ питательный продуктъ, могъ бы имѣть громадное значеніе въ экономической жизни, но, къ сожалѣнію, до сихъ поръ не видно развитія этой отрасли хозяйства. Меньше всего сѣютъ картофеля въ Повѣнецкомъ уѣздѣ, гдѣ отчасти почва и климатъ неблагоприятствуютъ разведенію его. Въ отчетномъ году сборъ картофеля получился ниже средняго; а въ уѣздахъ: Вытегорскомъ, Повѣнецкомъ и Пудожскомъ—да-

же плохой. Отъ излишней влаги картофель оказался водянистымъ, слабымъ и значительно попортился въ землѣ. Всего въ 1888 году посеяно картофеля 24,892 четверти, собрано 85,101 четверть; средній урожай былъ 3,4. Противъ предшествовавшаго года менѣе: посѣвъ на 3,459, сборъ на 45,842 четверти; степень урожая менѣе на 1,2.

Изъ огородныхъ овощей—калуста уродилась плохо и худо завивалась; мѣстами въ Лодейнопольскомъ уѣздѣ ее портиль червь. Огурцовъ почти совсѣмъ не было, они пропали отъ позднихъ заморозковъ. Мѣстами порядочный урожай дали: брюква, рѣпа, рѣдька и лукъ.

Неблагопріятныя погоды замедлили созрѣваніе льна, урожай котораго оказался неудовлетворительнымъ; къ тому же много льна утратилось на стлицахъ подъ снѣгомъ, выпавшимъ въ началѣ октября. Всего льна получено 26,778 пудовъ; менѣе предшествовавшаго года на 4,876 пудовъ. Изъ общаго сбора самое большое количество пудовъ (38%) волокна падаетъ на Пудожскій уѣздъ, въ которомъ разведеніемъ льна занимаются преимущественно крестьяне Нигижемской, Авдѣевской, Коловской и частію Колодозерской волостей, извлекая отъ продажи льна значительныя средства для поддержанія хозяйства. Ленъ крестьянами названныхъ волостей сбывается большею частію мѣстнымъ скупщикамъ, которые обдѣлываютъ его на трепальныхъ заводахъ и отправляютъ для сбыта въ Петербургъ. По добротѣ своей Пудожскій ленъ, корелка, занимаетъ не послѣднее мѣсто въ заграничномъ торгѣ и вывозится во Францію и Англію. Часть льна крестьяне Пудожскаго уѣзда отправляютъ въ Архангельскую губернію и мѣняютъ тамъ на сайду, сельдь, треску и другую рыбу. Въ сравненіи съ прежними годами, цѣны на ленъ были выше, а именно: отъ 5 р. 50 к. до 6 р. за пудъ.

Конопля собрано 5,975 пуд., меньше противъ прошлаго года на 574 пуда. Конопля засѣвается въ самыхъ ограниченныхъ размѣрахъ и то только для волокна на рыболовныя сѣти. Масла ни конопляннаго, ни льнянаго, крестьяне не выдѣлываютъ. Производство конопля больше всего распространено въ Петрозаводскомъ и Каргопольскомъ уѣздахъ.

Рѣпы собрано 158,286 четвериковъ; меньше прошлаго года на 85,051 четверикъ. Больше всего сѣютъ рѣпу въ Петрозаводскомъ, Олонецкомъ и Повѣнецкомъ уѣздахъ; а меньше—въ Каргопольскомъ и Лодейнопольскомъ.

Сборъ сѣна, какъ по качеству, такъ и по количеству, получился вообще ниже средняго; только въ уѣздахъ Лодейнопольскомъ, Пудожскомъ и Петрозаводскомъ урожай травъ вышелъ средній. Вслѣдствіе сильныхъ дождей, низменные луговые мѣста стояли подъ водою и остались не скошенными. Сѣнокосъ былъ начатъ съ 1-го іюля и до половины этого мѣсяца производился при самой благопріятной погодѣ. Затѣмъ наступили проливные дожди, затянувшіе сѣнокосъ до послѣднихъ чиселъ августа. За

это время много сгнило сѣна и убранный оказался плохаго качества. Въ нѣкоторыхъ мѣстахъ, близъ рѣкъ и озеръ, скошенную траву унесло водою.

Въ отчетномъ году собрано сѣна по уѣздамъ:

Петрозаводскому	3.132,710 пуд.
Олонецкому	391,220 —
Лодейнопольскому	762,133 —
Вытегорскому	842,650 —
Каргопольскому	2.171,013 —
Пудожскому	862,800 —
Повѣнецкому	1.652,036 —
Итого	9.814,562 —
Противъ 1887 г. менѣе на	844,507 —

Собраннаго сѣна, съ добавленіемъ соломы отъ яровыхъ хлѣбовъ, будетъ достаточно на прокормъ скота до лѣта;—тѣмъ болѣе, что многія лошади осенью и зимою находятся въ извозѣ, и потребный на ихъ продовольствіе кормъ остается въ экономіи. У крестьянъ Петрозаводскаго и Каргопольскаго уѣздовъ часть сѣна ежегодно идетъ въ продажу: первые сбываютъ его преимущественно въ Петрозаводскѣ, а послѣдніе—въ Каргополѣ, и частию на мѣстахъ для проходящихъ изъ Архангельской губерніи гуртовъ рогатаго скота и на постоянные дворы для извозчиковъ Архангельской губерніи. Озимовой и яровой соломы для подстилки и продовольствія рогатому скоту уродилось также достаточно, что отчасти вліяетъ на пониженіе цѣвъ на предметы корма. Прежде крестьяне Неккульской и Рыпушкальской волостей, Олонецкаго уѣзда, извлекали средства отъ продажи сѣна гуртовщикамъ, отправляющимъ его въ С.-Петербургъ, но въ отчетномъ году сѣно въ самомъ незначительномъ размѣрѣ продавалось мѣстнымъ потребителямъ за цѣны, выше предъидущаго года, а именно: пудъ лучшаго сѣна продавался не дешевле 15 коп.; а обыкновеннаго отъ 6 до 12 к.

Введенное въ 1884 году въ Мелентьевской волости, Каргопольскаго уѣзда, травосѣяніе, прививается и, въ виду очевидной пользы для хозяйства, появилось въ сосѣднихъ волостяхъ: Фатьяновской, Андреевской, Ряговской и Лодыгинской.

Для продовольствія скота жителей города Каргополя и крестьянъ пригородныхъ селеній, не малое значеніе имѣетъ барда, которой на винокуренномъ заводѣ въ 1888 году добыто 140,000 ведръ. Барда замѣняла муку, употребляемую въ пойло скоту и, такимъ образомъ доставляла нѣкоторую экономію въ хлѣбѣ.

Отпускъ хлѣба изъ Каргопольскаго уѣзда въ г. Онегу и Архангельскую губернію простирался до 9,500 пудовъ; менѣе 1887 года на 500 пудовъ. На мѣстное винокурение приобрѣтено заводчиками хлѣба у крестьянъ Каргопольскаго, а частию Вытегорскаго и Кирилловскаго уѣздовъ, 22,301 пудъ ржаной муки и 3,422 пуда ячнаго солоду.

Въ теченіи года цѣны въ г. Каргополѣ были слѣдующія:

За пудъ.	Рожь.	Овесъ.	Ячмень.
Весною	65 к.	45 к.	70 к.
Лѣтомъ	70 —	50 —	75 —
Осенью	75 —	45 —	80 —
Зимою	85 —	50 —	90 —

Поденная плата во время посѣва, жатвы и сѣнокоса за земледѣльческія работы была слѣдующая:

Въ уѣздахъ:	Мужчинѣ.	Женщинѣ.
Петрозаводскомъ	30—45 к.	20—40 к.
Олонецкомъ	20—80	15—40
Лодейнопольскомъ	30—80	20—65
Вытегорскомъ	40—1 р.	10—70
Пудожскомъ	25—60 к.	15—50
Каргопольскомъ	40—50	30—50
Повѣнецкомъ	20—70	10—50

Плата работникамъ и работницамъ, на хозяйскомъ содержаніи, была слѣдующая:

Работникамъ въ уѣздахъ:

	Годовымъ.	Лѣтнимъ.	Зимнимъ.
Петрозаводскомъ	40—80 р.	35—40 р.	12—17 р.
Олонецкомъ	30—100	20—80	15—40
Лодейнопольскомъ	80—140	45—70	20—30
Вытегорскомъ	10—60	10—30	8—20
Каргопольскомъ	50	30	15
Пудожскомъ	25—72	20—45	12—20
Повѣнецкомъ	45—90	30—60	10—40

Работницамъ въ уѣздахъ:

	20—40 р.	17—20 р.	5—10 р.
Петрозаводскомъ	20—40 р.	17—20 р.	5—10 р.
Олонецкомъ	15—30	7—20	4—15
Лодейнопольскомъ	36—50	20—25	10—15
Вытегорскомъ	8—25	8—17	3—12
Каргопольскомъ	30	18	5
Пудожскомъ	15—30	10—28	5—12
Повѣнецкомъ	15—40	12—30	8—15

Въ общемъ цѣны на рабочій трудъ были немного ниже прошлаго года.

б) Обеспеченіе народнаго продовольствія.

Въ виду неблагопріятныхъ метеорологическихъ условій, еще въ началѣ лѣта можно было предполагать, что урожай хлѣбовъ будетъ неудовлетворительный, а потому чрезвычайное Олонецкое губернское земское собраніе, соображаясь съ запасами хлѣба отъ прежнихъ заготовокъ, въ засѣданіи 16 іюля 1888 года постановило: „для обеспеченія народнаго продовольствія въ 1889 году, заготовить, въ навигацію 1888 года, ржаной муки для уѣз-

довъ: Петрозаводскаго 4,000 кулей, Повѣнецкаго 2,500 кулей и Вытегорскаго 500 кулей, всего 7,000 кулей“. Закупка означеннаго количества муки, съ доставкою 4,500 кулей въ Петрозаводскъ и Вытегру и 2,500 кулей въ сел. Вознесенье для Повѣнецкаго уѣзда, обошлась въ 42,750 р. 83¹/₂ коп., что составитъ стоимость одного куля въ 6 р. 10,73 коп. Такимъ образомъ, къ концу года всего въ земскихъ запасахъ, съ оставшимися отъ прежнихъ заготовокъ, числилось хлѣба: ржаной муки 15,941 куль и овса 262 куля.

Между тѣмъ плохой урожай хлѣбовъ отчетнаго года вызвалъ со стороны населенія усиленныя требованія хлѣба на продовольствіе и яровыхъ сѣмянъ на посѣвъ; въ виду чего очередное губернское земское собраніе, въ засѣданіи 25-го января сего года предложило къ исполненію губернской земской управѣ слѣдующее: „1) для Петрозаводскаго уѣзда заготовить еще 3,000 кул., въ навигацію сего года; 2) для продовольствія населенія Пудожскаго уѣзда сряду передвинуть изъ Вытегорскаго земскаго запаса 500 кулей и, кромѣ того, нынѣ же заготовить въ селеніи Вознесенѣ, на счетъ продовольственнаго капитала, 1,000 кул.; независимо сего, согласно ходатайства Пудожскаго земства, отпустить въ распоряженіе Пудожской уѣздной земской управы ссуду въ 5,000 рублей изъ губернскаго продовольственнаго капитала, на покупку хлѣба въ Каргопольскомъ уѣздѣ, или гдѣ она найдетъ удобнымъ; 3) въ распоряженіе Каргопольскаго земства отпустить на покупку хлѣба ссуду въ 4,000 р. изъ губернскаго продовольственнаго капитала; 4) на покупку яровыхъ сѣмянъ для засѣва полей весною сего года въ Вытегорскомъ и Повѣнецкомъ уѣздахъ отпустить ссуду въ распоряженіе земскихъ управъ: Вытегорской 3,000 р., Повѣнецкой 10,000 р.“

Наличность хлѣба въ общественныхъ магазинахъ Вытегорскаго, Каргопольскаго и Пудожскаго уѣздовъ составляла:

озимоваго	.	.	2,999	четвертей.
яроваго	.	.	4,071	—

Вслѣдствіе плохаго урожая, пополненіе хлѣбныхъ запасовъ производилось неудовлетворительно.

У частныхъ торговцевъ и лѣсопромышленниковъ было заготовлено хлѣба до 83,000 четвертей.

Въ 1888 году, изъ земскаго запаса продано хлѣба 8,554 куля.

Кромѣ хлѣба, хранящагося на лицо въ земскихъ запасахъ, въ распоряженіи губернской земской управы къ 1 января 1889 г. находилось въ наличности капитала въ процентныхъ бумагахъ и наличныхъ деньгахъ 145,508 р. 34¹/₂ к. и числилось въ недоимкѣ за розданный въ ссуду хлѣбъ, начиная съ 1867 года, за крестьянами уѣздовъ:

Петрозаводскаго	.	.	86,798	р. 75	к.
Олонецкаго	.	.	11,292	53 ¹ / ₂	

Лодейнопольскаго . . .	11,966 р.	61 ¹ / ₂ к.
Вытегорскаго . . .	11,108	29 ¹ / ₂
Каргопольскаго . . .	17,719	91
Пудожскаго . . .	28,304	14
Повънецкаго . . .	75,526	76 ³ / ₄
Итого . . .	242,717	1 ¹ / ₄

Продовольственного капитала, принадлежащаго городскимъ обывателямъ-мѣщанамъ, къ 1 января 1889 года состояло:

въ процентныхъ бумагахъ . . .	552 р.	44 к.
— наличныхъ деньгахъ . . .	7,000	—
— ссудахъ на продовольствіе . . .	1,027	29
Итого . . .	8,579	73

Уѣзднаго продовольственного капитала оставалось:

въ деньгахъ и процентныхъ бумагахъ . . .	25,097 р.	31 ¹ / ₂ к.
— ссудахъ на продовольствіе . . .	10,202	16 ¹ / ₄
Итого . . .	35,299	47 ³ / ₄

в) Промыслы городского и сельскаго населенія.

І. Промыслы городского населенія. Жители городовъ Оло-нецкой губерніи, кромѣ незначительнаго хлѣбопашества и огородничества, занимаются торговлею и ремеслами. Но послѣдняя отрасль промышленности слабо развита и только едва удовлетворяетъ потребностямъ обыденной жизни. Изъ ремесленниковъ болѣе всѣхъ заработки имѣютъ портные и сапожники. Значительная часть мѣщанъ занимается или поденными работами при разныхъ случайныхъ промыслахъ, или проживаетъ въ услуженіи у мѣстныхъ купцовъ и промышленныхъ лицъ. Вообще между низшимъ классомъ городского населенія замѣчается недостатокъ въ мѣстныхъ заработкахъ и поэтому значительная часть изъ нихъ поддерживаетъ свое существованіе отхожими промыслами на судоходныхъ путяхъ и лѣсныхъ заготовкахъ, работами на заводахъ, рыболовствомъ и прасольствомъ, разгрузкою и на-грузкою судовъ на пристаняхъ, извозомъ и поденными работами.

Въ отчетномъ году городскимъ жителямъ выдано было пас-портовъ и билетовъ на отлучки:

трехгодовыхъ . . .	2
двухгодовыхъ . . .	6
годовыхъ . . .	724
полугодовыхъ . . .	307
краткосрочныхъ . . .	842
Итого . . .	1,881

Число отлучающихся въ послѣднее время быстро возрастаетъ: такъ въ 1888 году, противъ предшествовавшаго года, было выдано паспортовъ и билетовъ болѣе на 103.

Въ Петрозаводскѣ главнымъ промысломъ городского населенія служатъ работы на Александровскомъ пушечномъ заводѣ, въ

которомъ въ 1888 году работало 858 человекъ. По недостатку работъ на заводѣ, сравнительно съ 1887 годомъ, комплектъ рабочихъ былъ менѣе на 141 человекъ.

Часть жителей г. Вытегры, чрезъ который проходитъ Мариинская система, занималась: а) судовою промышленностью и тягою судовъ по Онежскому каналу, заработокъ отъ которыхъ простирался до 5,500 руб., болѣе предшествовавшаго года на 1,500 руб.; б) перевозкою на трешкоутахъ пассажировъ и клади отъ г. Вытегры до Вознесенской пристани по Онежскому каналу; отъ промысла этого въ теченіе навигаціи выручено 800 руб., болѣе 1887 года на 100 руб. Въ зимнее время, нѣкоторые изъ жителей г. Вытегры занимаются легковымъ и ломовымъ извозничествомъ; отъ этихъ заработковъ получено до 2000 руб., болѣе 1887 года на 1000 руб. Вообще заработки городскихъ жителей въ Вытегрѣ въ 1888 году были значительно больше 1887 года.

Мѣстная промышленность обывателей г. Каргополя заключается, главнымъ образомъ, въ выдѣлкѣ и производствѣ бѣличьихъ мѣховъ. Въ 1888 году въ г. Каргополѣ закупкою занималось 4 торговца, у которыхъ было рабочихъ 38 чел.; изъ нихъ 4 мастера зарабатывали отъ 65 до 85 руб. и 34 подмастерьевъ — отъ 25 до 45 руб. на каждого. Эти рабочіе занимались только кройкою и подборкою бѣличьихъ шкуръ, а самые мѣхашили мѣстныя мѣщанки и крестьянки ближайшихъ къ городу деревень, зарабатывая до 3 рублей въ мѣсяць на человека.

Закупка бѣлки производилась частію на мѣстѣ въ г. Каргополѣ, частію въ уѣздѣ его, а больше всего на ярмаркахъ: Красноборской, Пинежской и Важской—въ Архангельской губерніи и Шунгской—въ Повѣнецкомъ уѣздѣ, по одинаковымъ, съ предшествовавшими 1886 и 1887 годами, цѣнамъ отъ 8 до 12 коп. за штуку.

Всего въ отчетномъ году, въ 4-хъ мастерскихъ, находящихся собственно въ Каргополѣ, выдѣлано бѣличьихъ мѣховъ на сумму 35,747 рублей, менѣе предшествовавшаго года на 8,758 руб.; но если къ этому прибавить обработку бѣлки въ 3-хъ мастерскихъ, находящихся въ подгороднихъ деревняхъ, въ которыхъ выдѣлано бѣличьихъ мѣховъ на 20,000 руб., болѣе 1887 года на 8,000 руб., то оказывается, что въ общемъ мѣховое производство не представляетъ особенной разницы.

Сбытъ мѣховъ, какъ и прежде, производился на Нижегородской ярмаркѣ, гдѣ торговля ими въ отчетномъ году, по отзыву мѣстныхъ торговцевъ, шла удовлетворительно.

II. Промыслы сельскаго населенія. Слабая производительность почвы, обусловливаемая суровымъ климатомъ и недостаткомъ удобренія, вслѣдствіе малочисленности скота, періодическіе неурожаи и разныя неблагоприятныя экономическія условія, уже издавна побудили сельское населеніе искать средствъ къ существованію въ промыслахъ и ремеслахъ. Между ними, въ

экономическомъ отношеніи, выдающееся значеніе имѣютъ: отхожіе промыслы, охота на звѣрей и птицъ, рыболовство, лѣсной промыселъ, извозъ, работы на мѣстныхъ заводахъ, кустарничество, разные другіе промыслы и судостроеніе.

Отхожіе промыслы. Отхожіе промыслы занимаютъ выдающееся мѣсто въ экономической жизни рабочаго населенія. Въ отчетномъ году, вслѣдствіе неудовлетворительнаго урожая, отлучившихся на заработки было больше, что подтверждается слѣдующими сравнительно-статистическими данными.

Выдано паспортовъ и видовъ на отлучки:

	1885 г.	1886 г.	1887 г.	1888 г.
трехгодовыхъ	—	—	6	1
одногодовыхъ	5,580	5,665	3,128	5,972
полугодовыхъ	5,855	5,113	6,647	6,239
краткосрочныхъ	15,951	16,143	15,514	18,217
Итого	27,386	26,921	25,295	30,429
Въ 1888 году болѣе: 1885 года на 3,043				
— — — 1886 — — 3,508				
— — — 1887 — — 5,134				

Отхожіе промыслы рѣзко различаются между собою и между ними особенно выдающіеся были *заработки на судоходныхъ путяхъ.*

Въ Петрозаводскомъ уѣздѣ, изъ числа крестьянъ волостей: Шелтозерско-Бережной и Ладвинской до 500 человекъ (изъ нихъ около 30 человекъ имѣютъ собственныя полулодки и тихвинки) и до 40 человекъ изъ волостей: Великогубской и Толвуйской служили на судахъ въ качествѣ шкиперовъ и матросовъ. Лоцманъ и шкиперъ зарабатывали въ лѣто 100 руб., простой рабочій—50—70 руб., а на мореходныхъ и озерныхъ судахъ шкиперъ—150 руб., а матросъ—100 р. По средней цифрѣ, общую сумму заработка можно приблизительно оцѣнить въ 40,000 руб.; болѣе 1887 года на 15,000 р.

Въ Олонецкомъ уѣздѣ главные заработки бываютъ у крестьянъ Мятусовской и Важинской волостей, находящихся при судоходной рѣкѣ Свири, составляющей часть Маріинской водной системы. По причинѣ большихъ пороговъ по рѣкѣ Свири, для успешнаго прохода судовъ требуются самые опытные изъ мѣстныхъ крестьянъ и вполне знакомые съ фарватеромъ люди; для этого учреждено въ прибрежныхъ селеніяхъ нѣсколько лоцманскихъ станцій, въ разстояніи одна отъ другой отъ 5 до 15 вер. За проводъ каждаго судна, идущаго сплавомъ по теченію или за пароходомъ, платится лоцману вознагражденіе на каждой станціи, а за время навигаціи лоцману приходится до 200 руб. и болѣе. На буксирующихъ пароходахъ многіе изъ крестьянъ отправляютъ обязанности рабочихъ, шкиперовъ, штурвальныхъ и командировъ, съ жалованьемъ отъ 8 до 35 руб. въ мѣсяць. Часть судовъ съ дровами и лѣсныя гонки идутъ сплавомъ на

гребляхъ и для этой работы на каждой станціи, смотря по размѣру судна, берется отъ 12 до 25 человѣкъ рабочихъ, преимущественно женщинъ, и каждая изъ нихъ получаетъ отъ 12 до 20 к. за станцію. Въ весеннее время сплавъ лѣсовъ по рѣкамъ: Свири, Усланкѣ, Важинкѣ, Пидьмѣ, Мандрогѣ, Мегрегѣ, Олонкѣ, Тулокѣ и Видлицѣ и нагрузка при большинствѣ этихъ рѣкъ судовъ, доставляютъ значительныя средства населенію многихъ волостей Олонецкаго уѣзда. Весь заработокъ населенія Олонецкаго уѣзда, на водяныхъ путяхъ, въ 1888 году оцѣниваютъ до 15,000 рублей, менѣе 1887 года на 5,000 рублей.

Въ Лодейнопольскомъ уѣздѣ, на судоходныхъ путяхъ по волостямъ: Оптинской, Подпорожской, Мирошкинской и Заостровской, въ районѣ которыхъ проходитъ Онежскій обводный каналъ и рѣка Свирь, составляющіе часть Маріинской системы, заработки крестьянъ были слѣдующіе: а) 422 человѣка изъ присвирскихъ жителей, состоя въ званіи лопмановъ и лопманскихъ учениковъ, зарабатывали въ теченіе навигаціи, при проводѣ по рѣкѣ Свири судовъ и пароходовъ, отъ 40 до 120 руб. на человѣка, что, по средней цифрѣ 80 руб., составило 39,260 руб.; б) 484 человѣка состояли на пароходахъ, судахъ, трешкоутахъ и лѣсныхъ гонкахъ шкиперами, матросами, коренными и кочегарами, зарабатывая отъ 45 до 85 руб. на человѣка, и въ общей сложности ихъ заработокъ простирался до 31,460 руб.; в) Свирскіе судопромышленники, сплавивая на принадлежащихъ имъ 114 судахъ и 12 трешкоутахъ въ С.-Петербургъ дрова и другіе лѣсные матеріалы, зарабатывали въ навигацію среднею цифрою 300 руб. на судно и 30 руб. на трешкоутъ, а въ общей сложности заработокъ ихъ простирался до 34,560 руб. и г) на тягѣ судовъ по Онежскому каналу между Вознесенскою пристанью и г. Вытегрою занималось 222 человѣка и на тягѣ судовъ по рѣкѣ Свири—10 человѣкъ; общій заработокъ ихъ, полагая по 7 руб. на человѣка съ лошадыю, простирался до 1,624 руб. Весь заработокъ жителей Лодейнопольскаго уѣзда простирался до 106,904 руб., болѣе 1887 года на 6,294 руб.

Въ Вытегорскомъ уѣздѣ, заработки населенія на Маріинской системѣ составляли: а) за тягу судовъ лошадыми между Константиновскими порогами и Николаевскимъ шлюзомъ 14,616 р.; б) за тягу судовъ до г. Вытегры 16,204 руб.; в) за тягу гонковъ 6,247 р. 50 к. и г) за тягу судовъ по Онежскому каналу 7,900 руб. Весь заработокъ на системѣ составитъ 44,967 руб. 50 коп., болѣе 1887 года на 9,143 руб. 50 коп. Заработокъ отъ этого промысла былъ бы еще значительнѣе, если бы не было большаго наплыва рабочихъ изъ сосѣднихъ губерній и уѣздовъ. Кромѣ того, около 1525 человѣкъ отлучалось на водяные пути внѣ Олонецкой губерніи; заработокъ ихъ простирался до 13,725 руб., болѣе 1887 г. на 1,562 руб. 50 коп.

Изъ Каргопольскаго уѣзда уходило на Маріинскую систему и въ другія мѣстности для тяги судовъ и сплава лѣсовъ и гонковъ 2,496 человѣкъ, болѣе 1887 года на 256. Заработокъ ихъ простирался до 70,985 руб., изъ коихъ среднимъ числомъ при-

ходится до 29 руб. на человѣка, болѣе 1887 года въ общемъ на 14,885 р. и въ отдѣльности на каждыя—до 6 руб.

Всего въ пяти названныхъ уѣздахъ мѣстнымъ населеніемъ выручено заработка на судоходныхъ путяхъ 291,581 руб. 50 коп.; болѣе предшествовавшаго года на 46,485 руб.

Изъ крестьянъ Пудожскаго и Повѣнецкаго уѣздовъ на судоходныхъ путяхъ и вообще по судоходному промыслу занимались очень немногіе изъ мѣстныхъ крестьянъ и заработокъ ихъ былъ незначителенъ.

Кромѣ вышеописанныхъ отхожихъ промысловъ на судоходныхъ путяхъ, крестьяне Олонецкой губерніи отлучаются въ столицу и другія мѣста для различныхъ заработковъ и занятій; многіе постоянно живутъ въ Петербургѣ, присылая оттуда болѣе или менѣе значительную подмогу своимъ семьямъ на потребности домашняго хозяйства.

Петрозаводскій уѣздъ извѣстенъ разнообразными мастерами. Около 1,200 человѣкъ крестьянъ Великогубской и Толвуйской волостей проживали въ 1888 году въ весенніе и лѣтніе мѣсяцы въ Петербургѣ для занятій ремеслами: плотничнымъ, столярнымъ, рѣзнымъ, токарнымъ; сверхъ того, около 200 чел. служили въ столицѣ прикащиками въ артеляхъ. Съ ранней весны и до поздней осени изъ крестьянъ Шелтозерско-Бережной и Ладвинской волостей до 1000 человѣкъ каменотесовъ и 100 печниковъ уходили въ окрестности Петербурга и Финляндію; заработки ихъ были отъ 60 до 100 руб. на человѣка. Изъ тѣхъ же волостей отлучалось до 600 человѣкъ въ сосѣднія губерніи для стекольнаго промысла, зарабатывая до 25 рублей на человѣка.

Изъ Вытегорскаго уѣзда около 500 крестьянъ волостей: Десятинской, Макачевской, Шильдской и Ухотской отлучались въ разныя мѣста для шерстобитья, дѣланія теплыхъ сапоговъ и плотничанья. Заработокъ ихъ въ отчетномъ году простирался до 7,000 руб., менѣе 1887 года на 837 р. 50 к.

Изъ Каргопольскаго уѣзда до 400 крестьянъ Богдановской волости и до 120 изъ другихъ волостей проживали въ Петербургѣ. Часть ихъ занимается мелочною торговлею и разноскою газетъ, а часть находится въ услуженіи прикащиками, дворниками, лакеями, поварами и кучерами, получая приличную, по занятію каждыя изъ нихъ, плату. Крестьяне Быковской и части Мишковской, Волосовской и Архангельской волостей, до 447 человѣкъ, отлучались на кирпичные заводы въ окрестности Петербурга и другія мѣста. Изъ нихъ, до 20 человѣкъ мастеровъ, заработавшихъ около 300 руб. каждыя, и 427 человѣкъ рабочихъ, заработокъ коихъ доходилъ отъ 30 до 50 руб. въ лѣто на каждыя. Всего заработка кирпичный промыселъ далъ до 23,080 руб.; болѣе 1887 года на 305 руб.

Изъ Пудожскаго уѣзда до 250 человѣкъ крестьянъ Боярской,

частью Красновской, Шелтомской, Вершининской и Почезерской волостей проживали въ С.-Петербургѣ газетчиками, дворниками, лекеями, поварами и т. п., зарабатывая отъ 100 до 300 руб. въ годъ. Нѣкоторые изъ нихъ занимались продажей въ разность грибовъ, чулковъ, платковъ, полотень и т. д., зарабатывая въ годъ отъ 100 до 400 руб. каждый. Изъ Почезерской волости до 90 крестьянъ Янгорскаго общества весною и осенью отлучались въ Онежскій уѣздъ для расчистки поженъ и осушки болотъ, зарабатывая отъ 10 до 15 руб. на человѣка.

Охота на звѣрей и птицъ. Охота составляетъ отличительное занятіе жителей Олонецкой губерніи, унаслѣдованное отъ древнихъ предковъ—финновъ, когда еще тѣ находились въ кочевомъ состояніи. Хотя промыселъ этотъ существуетъ повсемѣстно, но больше всего онъ распространенъ въ Повѣнецкомъ, Пудожскомъ и Каргопольскомъ уѣздахъ. Главный предметъ охоты составляютъ: бѣлка, заяцъ и рябчикъ.

Въ отчетномъ году разнаго звѣря убито и изловлено крестьянами охотниками:

медвѣдя	361 шт.
волка	104
лисицы	544
куницы	288
зайца	19,466
бѣлки	79,303
олени и лося	100
другихъ звѣрей	1,346
Итого	101,517
Менѣе предшеств. года на	19,034

Цѣнность добытаго звѣря опредѣляется приблизительно въ 20,396 руб. 43 коп. (болѣе противъ предшествовавшаго года на 1,358 р. 38 к.) и распредѣляется на уѣзды:

Петрозаводскій	1,538 р. 24 к.
Олонецкій	3,182 50
Лодейнопольскій	2,687 15
Вытегорскій	1,257 93
Каргопольскій	5,388 89
Пудожскій	4,229 20
Повѣнецкій	2,112 52
Итого	20,396 43

Лѣсной дичи убито:

рябчика	69,590 паръ.
куропатки	5,938
другой дичи	20,139
Итого	95,667

Менѣе предшествовавшаго года на 24,446 паръ.

Цѣнность добытой дичи опредѣляется въ 32,258 р. 85 к. (мѣнѣе предшествовавшаго года на 6,290 р. 10 к.) и распредѣляется на уѣзды:

Петрозаводскій	2,101 р. 49 к.
Олонецкій	3,499 52
Лодейнопольскій	2,916 56
Вытегорскій	2,366 —
Каргопольскій	8,979 80
Пудожскій	4,501 60
Повѣнецкій	7,893 88
Итого	32,258 85

Изъ звѣрей въ отчетномъ году значительно больше убито медвѣдей, волковъ и куницъ, а меньше—зайцевъ и бѣлки. Охота на звѣрей успѣшнѣе всѣхъ была въ Каргопольскомъ и Олонецкомъ уѣздахъ. Въ первомъ—до 100 штукъ убито лосей, въ прежнее время почти вовсе не появлявшихся; а во второмъ—до 295 шт. (54%) убито лисицъ. Вообще, ненастная осень минувшаго года и раннее наступленіе зимы неблагоприятно отозвались на промыслахъ охоты. Особенно плохи результаты охоты оказались въ Пудожскомъ и Повѣнецкомъ уѣздахъ, между тѣмъ какъ число охотниковъ было значительно больше предъидущихъ годовъ. Дичь и шкуры звѣрей сбывались мѣстнымъ скупщикамъ по цѣнамъ, одинаковымъ съ предшествовавшими годами.

Всѣхъ охотниковъ считалось:

на звѣрей	5,449
— птицъ	6,445
Итого	11,894

По недостатку хорошихъ ружей, дороговизнѣ пороха и затруднительности покупать его въ городскихъ складахъ, отдаленныхъ отъ многихъ селеній на 100—300 верстъ, крестьяне не имѣютъ никакой возможности бороться съ хищными звѣрями—волками и медвѣдями, которые истребляютъ огромное количество рабочаго и молочнаго скота.

Въ отчетномъ году зарѣзано хищными звѣрями крестьянскаго скота:

	Медвѣдями.	Волками.
лошадей	499	28
быковъ и коровъ	953	121
жеребятъ	125	180
телятъ	315	342
овецъ	366	1,147
свиной	—	27
собакъ	—	285
Итого	2,265	2,130

Сумма убытковъ отъ потери скота по уѣздамъ распредѣляется:

Петрозаводскій . . .	8,932 р. 40 к.
Олонецкій . . .	8,283 75
Лодейнопольскій . . .	3,182 —
Вытегорскій . . .	3,063 —
Каргопольскій . . .	6,432 70
Пудожскій . . .	7,022 —
Повѣнецкій . . .	4,625 —
Итого . . .	41,541 35

Въ сравненіи съ предшествовавшимъ годомъ зарѣзано скота менѣе: медвѣдями на 57, а волками на 787; убытковъ было менѣе на 2,437 руб. 45 коп.

Промыслы рыболовства. Рыболовство принадлежитъ къ числу наиболѣе распространенныхъ промысловъ между населеніемъ Олонецкой губерніи. Рыба ловится во всякое время года, но преимущественный ловъ бываетъ весною и осенью. Въ отчетномъ году особенно неудачный ловъ рыбы оказался въ Олонецкомъ уѣздѣ, и причиною такого неблагоприятнаго явленія были сильныя вѣтры, попрепятствовавшіе промыслу рыболовства въ Ладожскомъ озерѣ. Самый удачный ловъ рыбы оказался въ Пудожскомъ уѣздѣ. Значительная часть добываемой рыбы идетъ на продовольствіе самихъ крестьянъ. Собственно для продажи рыбы добыто:

лососей . . .	1,281 пуд.
пальи . . .	958
сиговъ . . .	7,075
икры сиговой . . .	354
„ ряпушей . . .	519
другой рыбы . . .	48,704
Итого . . .	58,891

Менѣе предшествовавшаго года на 4,225 пудовъ.

Цѣнность добытой рыбы опредѣляется въ 98,574 руб. 90 коп. (болѣе предшествовавшаго года на 1,026 руб. 40 коп.) и распредѣляется на уѣзды:

Петрозаводскій . . .	28,052 р. — к.
Олонецкій . . .	12,432 —
Лодейнопольскій . . .	6,672 —
Вытегорскій . . .	6,055 60
Каргопольскій . . .	13,605 50
Пудожскій . . .	18,290 60
Повѣнецкій . . .	13,467 20
Итого . . .	98,574 90

Рыба, въ свѣжемъ и соленомъ видѣ, сбывалась въ столицу, на городскіе рынки своей губерніи и въ Финляндію. При сравнительно меньшемъ уловѣ рыбы выручка оказалась больше потому, что цѣны на рыбу были выше и больше наловлено крупной рыбы. Вообще, при рыбномъ промыслѣ главные барыши получаютъ скушники. Они еще до наступленія промысловъ даютъ

крестьянамъ хлѣбъ, деньги и разные предметы потребленія и за это берутъ рыбу по самой низкой цѣнѣ.

Лѣсные промыслы. Заготовка лѣсовъ составляетъ главный источникъ доходовъ для населенія Олонецкой губерніи и, благодаря обширной эксплуатаціи лѣсовъ, значительная часть населенія мужескаго пола не встрѣчаетъ для себя надобности искать заработковъ въ отхожихъ промыслахъ.

Въ отчетномъ году по лѣсопорубочнымъ и сплавнымъ билетамъ было заготовлено лѣсныхъ матеріаловъ, въ уѣздахъ:

Заготовлено лѣсовъ:

а) Изъ казенныхъ дачъ. Бревень. Дровъ к. с.		
Петрозаводскомъ	21,610	5,640
Олонецкомъ	43,952	10,897
Лодейнопольскомъ	103,890	6,599 ³ / ₄
Вытегорскомъ	12,080	2,533 ¹ / ₂
Каргопольскомъ	64,125	—
Пудожскомъ	87,590	6,760
Повѣнецкомъ	95,949	6,731
Итого	429,196	39,161 ¹ / ₄

б) Изъ частныхъ дачъ.

Петрозаводскомъ	58,000	15,300
Олонецкомъ	4,800	729
Лодейнопольскомъ	74,045	26,487
Вытегорскомъ	821,314	2,693
Каргопольскомъ	1,319	403
Повѣнецкомъ	42,649	1,693
Итого .	1.002,127	47,305

А всего вообще . 1.431,323 86,466¹/₄

Въ сравненіи съ предшествовавшимъ годомъ бревень болѣе на 282,826, дровъ менѣе на 23,776¹/₄ куб. саж. Значительное увеличеніе заготовки лѣсовъ произошло въ казенныхъ дачахъ Лодейнопольскаго уѣзда и въ частныхъ—Вытегорскаго уѣзда. Особенно сократилась лѣсная операція въ Повѣнецкомъ уѣздѣ, гдѣ, хотя въ прошломъ году и продано значительное количество растущаго лѣса пиловочныхъ размѣровъ, но лѣсопромышленники, купившіе лѣсъ съ правомъ двугодичной заготовки, не приступили къ эксплуатаціи по веѣмъ участкамъ. Такъ напр., въ Ребольской и Ругозерской волостяхъ лѣсныхъ заготовокъ вовсе не производилось, между тѣмъ какъ прежде эта отрасль промышленности давала значительныя средства населенію, крайне необезпеченному, въ виду скуднаго хлѣбовашества.

На лѣсопильныхъ заводахъ, которыхъ находилось въ дѣйствіи 11, распилено бревень 541,392 (противъ 1887 года болѣе на 36,412); и кромѣ того зазимовало въ Пудожскомъ уѣздѣ 53,000 бревень. За исключеніемъ этого количества изъ общей заготовки

строеваго лѣса, вырубленнаго въ казенныхъ и частныхъ лѣсныхъ дачахъ, можно, приблизительно, опредѣлить, что въ прошедшемъ году отпущено изъ Олонецкой губерніи къ Бѣломорскимъ и Балтійскимъ портамъ, въ Финляндію и другія мѣста за предѣлы губерніи до 800,000 бревень.

Лѣсные матеріалы сплавлялись по водянымъ путямъ, подробно описаннымъ въ „Обзорѣ“ за 1878 годъ.

Заработки мѣстныхъ крестьянъ на лѣсныхъ промыслахъ оцѣниваются по уѣздамъ:

Петрозаводскому . . .	46,200 р. — к.
Олонецкому . . .	29,000 —
Лодейнопольскому . . .	181,727 63
Вытегорскому . . .	211,358 —
Каргопольскому . . .	27,445 —
Пудожскому . . .	94,621 85
Повѣнецкому . . .	74,796 —
Итого . . .	665,148 48

Менѣе предшествовавшаго года на 16,569 р. 52 к.

Особенный упадокъ заработковъ крестьянъ былъ на лѣсныхъ промыслахъ въ Лодейнопольскомъ и Пудожскомъ уѣздахъ. На это неблагоприятное явленіе въ Пудожскомъ уѣздѣ повліяло сокращеніе заготовки лѣсовъ промышленниками, а въ Лодейнопольскомъ—слишкомъ большой наплывъ рабочихъ былъ изъ разныхъ смежныхъ уѣздовъ. Къ тому же въ Лодейнопольскомъ уѣздѣ уменьшилась заготовка дровъ,—на 23,467 куб. саж., противъ 1887 года. Въ Олонецкомъ уѣздѣ, хотя замѣчается увеличеніе въ количествѣ заготовленнаго лѣса, но заработокъ тоже, какъ въ Лодейнопольскомъ уѣздѣ, дѣлился отчасти съ пріѣзжими изъ другихъ мѣстностей. Кромѣ того, заготовка лѣсовъ производилась вдали отъ осѣдлости крестьянъ, которые должны были расходовать лишнія деньги на содержаніе себя и фуражъ лошадей.

Извозъ.—Въ свободное время, особенно зимнее, крестьяне, имѣющіе рабочій скотъ, занимаются извозомъ. Промыселъ этотъ чрезвычайно важенъ для населенія, и хотя точное и всестороннее цифровое опредѣленіе его невозможно, но тѣмъ неменѣе эта отрасль промышленности за 1888 годъ приблизительно представляется въ слѣдующемъ видѣ.

1. Петрозаводскій уѣздъ: а) до 680 крестьянъ Кондопожской, Великогубской и Толвуйской волостей занимались транспортировкой бѣломорскихъ продуктовъ съ мѣста перегрузки ихъ—дер. Пергубы, Повѣнецкаго уѣзда,—въ С.-Петербургъ, и перевозкою на обратномъ пути изъ столицы въ Петрозаводскъ разныхъ товаровъ; заработокъ ихъ оцѣнивается, на одного человека при двухъ лошадяхъ, отъ 20 до 30 руб. въ мѣсяцъ; б) до 520 человекъ крестьянъ Шуйской, Святозерской, Сямозерской и Спасопреображенской волостей занимались перевозкою чугуна,

руды, угля и съѣстныхъ припасовъ между Петрозаводскомъ и находящимися въ уѣздѣ горными заводами, зарабатывая до 25 рублей въ мѣсяцъ на человѣка; в) до 60 человѣкъ крестьянъ Ладвинской волости перевозили изъ селенія Остречинъ въ селеніе Ладву заготовленную лѣсопромышленниками, въ количествѣ 1530 кулей, ржаную муку, зарабатывая по 9 рублей на человѣка съ лошадыю; г) до 180 человѣкъ изъ волостей: Кондопожской, Шуйской, Ладвинской, Святозерской и Сямозерской занимались вывозкою дровъ для жителей г. Петрозаводска; заработокъ ихъ простирается до 30 руб. на человѣка съ лошадыю.

2) Въ Олонецкомъ уѣздѣ, извозный промыселъ въ лѣтнее время состоялъ въ перевозкѣ кладей къ при-свирскимъ пристанямъ и оттуда въ разныя мѣстности Петрозаводскаго и Олонцакаго уѣздовъ; значительнаго измѣненія въ заработкахъ не произошло. Что-же касается до зимняго транзита товаровъ изъ Петербурга въ Олонецъ и Петрозаводскъ, то таковой, какъ и въ предъидущемъ году, убыточенъ былъ для олончанъ. Наплывъ лошадей вызвалъ упадокъ цѣнъ, такъ что за провозъ товаровъ до Олонца платили по 15 коп. съ пуда; при чемъ, до 80 олончанъ, провозившихъ въ Петербургъ свое сѣно на продажу, возвратились обратно безъ всякой клади.

3) Въ Лодейнопольскомъ уѣздѣ извознаго промысла почти не существуетъ. Только большедорожные жители въ ненавигационное время, занимаясь перевозкою бурлаковъ, направляющихся въ С.-Петербургъ изъ Онежскаго и Каргопольскаго уѣздовъ, заработали не болѣе 1000 руб.

4) Въ Вытегорскомъ уѣздѣ, извозные промыслы, состоящіе въ перевозкѣ хлѣбныхъ товаровъ и ископаемыхъ продуктовъ въ предѣлахъ уѣзда, на ярмарки въ селеніе Опту, разныхъ продуктовъ съ Шунгской и Вельегонской ярмарокъ, бурлаковъ до Анненскаго моста, разныхъ пассажировъ до Кириллова, оцѣниваются въ 4,236 руб., болѣе 1887 г. на 479 р. На такое увеличеніе отчасти повліяли частые проѣзды судопромышленниковъ и ихъ прикащиковъ, по случаю частыхъ поврежденій на Маринской системѣ вслѣдствіе половодья и быстроты воды.

5) Въ Каргопольскомъ уѣздѣ крестьяне занимались перевозкою кладей отъ г. Каргополя до городовъ: Онеги, Архангельска, Пинеги, Вытегры, Вологды, С.-Петербурга и обратно, а равно транспортировкой отъ Бѣлаго моря сельдей. Число извозчиковъ простиралось до 1600 человѣкъ, менѣе 1887 года на 30, которыми заработано 19,740 рублей, менѣе предшествовавшаго года на 4,710 руб. Уменьшеніе заработковъ отъ извознаго промысла объясняется скуднымъ уловомъ сельдей въ Бѣломъ морѣ и повышеніемъ, противъ 1887 года, цѣнъ на фуражъ.

Цѣны на перевозку кладей въ отчетномъ году были выше прошлогоднихъ и взимались съ пуда: зимою отъ Каргополя до Онеги—50 коп., Архангельска и Пинеги—75 коп., Вытегры—32 коп., Вологды—50 коп., С.-Петербурга—1 р. 10 коп.; до

Каргополя отъ Онеги и изъ другихъ прибрежныхъ мѣстностей Поморья—отъ 50 до 80 к., отъ Сельца, Архангельской губерніи—40 к., Архангельска и Пинеги чрезъ Каргополь до С.-Петербурга—1 р. 60 к. и лѣтомъ: отъ Сельца до Вытегры—75 к. и отъ Каргополя до Вытегры—45 коп. Населеніемъ деревень, расположенныхъ по трактамъ Петербургско-Архангельскому почтовому и Шенкурскому уѣздному, въ теченіе года, выручено отъ перевозки проходящихъ на заработки и обратно бурлаковъ до 3,000 р.

6) Въ Пудожскомъ уѣздѣ: на 1,200 лошадахъ отбывали за рыбою къ Бѣлому морю, зарабатывая отъ 20 до 25 рублей на лошадь.

7) Въ Повѣнецкомъ уѣздѣ: а) крестьяне Порось-озерской и Мяндусельской волостей занимались перевозкою рудъ на Валазминскій чугунно-плавильный заводъ; б) крестьяне Петровско-Ямской и Шунгской волостей перевозили бѣломорскіе продукты на шунгскія ярмарки и разныя клади до Пергубской станціи; изъ Шунги перевозили клади въ Сумскій-Посадъ и С.-Петербургъ, выручивъ на этомъ промыслѣ до 8,000 р.; в) за перевозку отъ г. Повѣнца до Сумскаго-Посада богомольцевъ, слѣдовавшихъ въ Соловецкій монастырь, выручено до 5,500 рублей.

Работы на заводахъ. На дѣйствовавшихъ въ губерніи заводахъ число рабочихъ простиралось до 2,727 человекъ, менѣе 1887 года на 79 человекъ. Контингентъ рабочихъ состоялъ изъ жителей мѣстнаго городского и сельскаго населенія, финляндцевъ и частію изъ жителей другихъ губерній.

Кустарничество. Въ виду отрывочности свѣдѣній, нѣтъ возможности опредѣлить степень распространенія въ Олонецкой губерніи кустарныхъ промысловъ, которые издавна существуютъ, но не вполне удовлетворяютъ потребностямъ мѣстнаго населенія, въ разнаго рода издѣліяхъ. По собраннымъ даннымъ, въ отчетномъ году кустарная промышленность находилась въ слѣдующемъ положеніи.

1) Въ Петрозаводскомъ уѣздѣ, кустарные промыслы существуютъ только въ пяти волостяхъ: Шуйской, Ладвинской, Сямозерской, Толвуйской и Великогубской. Работы кустарей состоятъ въ изготовленіи деревянной посуды, гонкѣ дегтя, смолокурени, заготовкѣ ивовой коры для дубленія кожъ, вязаніи сѣтей, плетеніи корзинъ и т. п. Вся сумма заработковъ простиралась до 3,000 р., изъ коихъ до 2,170 р. заработано въ Сямозерской волости, гдѣ болѣе всего распространены кустарныя занятія. Предметы промысла сбываются частію на мѣстахъ, частію въ г. Петрозаводскѣ.

2) Въ Лодейнопольскомъ уѣздѣ кустарные промыслы существуютъ исключительно въ Оптинской волости и заключаются въ выдѣлкѣ изъ лучинъ корзинъ, дѣланіи бочекъ, дугъ, колесъ, дровней, сохъ; домашней деревянной посуды, кабріолетовъ, по-

возокъ, плетениі изъ бересты лаптей, бураковъ и кошелей. Отъ продажи этихъ предметовъ заработокъ кустарей простирался до 750 руб. Кустарныя издѣлія изготовлялись частію по заказамъ, частію на продажу и сбывались на ярмаркахъ въ селеніяхъ Опшѣ и Матусовѣ.

3) Въ Вытегорскомъ уѣздѣ нѣкоторые изъ мѣстныхъ крестьянъ занимались производствомъ колесъ, телѣгъ и повозокъ; заработокъ ихъ простирался до 2,000 рублей. Деревянной посуды изготовлено на 600 руб. Глиняныхъ горшковъ выдѣлано тоже на 600 руб. Гончарнымъ промысломъ занимаются преимущественно крестьяне Андомозерскаго общества, гдѣ для усовершенствованія населенія въ этомъ дѣлѣ въ концѣ отчетнаго года Вытегорскимъ земствомъ открыто гончарное училище.

4) Въ Каргопольскомъ уѣздѣ населеніе Усачевской, Волосовской, Нифантовской, Надпорожской и Ошевенской волостей занимается приготовленіемъ изъ коровьей шерсти кушаковъ, половиковъ и вязаніемъ изъ овечьей шерсти носковъ, чулковъ, перчатокъ, варежекъ и рубашекъ. Въ 1888 году этихъ издѣлій приготовлено: кушаковъ 14,000 штукъ, половиковъ 800 арш., носковъ 2,370 паръ, чулковъ 2,750 паръ, перчатокъ 2,600 паръ, варежекъ 1,200 паръ, рубашекъ 470 штукъ, всего на сумму 2,340 руб., болѣе предшествовавшаго года на 242 руб. Сбытъ ихъ производился на мѣстѣ скупщикамъ. Кромѣ того, крестьяне Лодыгинской, Панфиловской, Нифантовской и частію Ошевенской волостей занимались производствомъ деревянной посуды и корзинъ, а также дѣланіемъ колесъ, телѣгъ и саней. Заработокъ ихъ простирался до 4,915 руб., менѣе предшествовавшаго года на 1,085 р. Уменьшеніе произошло вслѣдствіе того, что крестьянскія общества, получившія весною въ пользованіе лѣсные надѣлы, не дозволяютъ кустарямъ заготовлять нужный для выдѣлки издѣлій матеріалъ изъ своихъ надѣловъ, а покупку таковаго изъ казенныхъ дачъ крестьяне находятъ невыгодною. Въ Панфиловской волости, 25 человекъ крестьянъ занимались выдѣлкою изъ глины горшковъ, цвѣтниковъ и разной посуды; заработали 300 руб. Въ Полуборскомъ обществѣ въ отчетномъ году выдѣлано 250,000 кирпича для жителей гор. Каргополя, всего считая по продажной цѣнѣ 5 руб. за каждую тысячу, на сумму 1,250 рублей.

5) Въ Пудоожскомъ уѣздѣ кустарными промыслами среди мѣстнаго населенія занимались: а) 67 человекъ изготовляли шляпы и сапоги изъ шерсти на 1,000 рублей; б) 12 человекъ дѣлали деревянную посуду, выручивъ 120 руб.; в) 13 человекъ производили гончарныя издѣлія, выручивъ 100 р.; г) 18 человекъ дѣлали колеса, тарантасы, телѣги, сани, сохи и косули, заработавъ 360 руб.; д) 47 человекъ производили гребни и щетки на 595 р.; е) 3 человека занимались смолокурениемъ, получивъ 60 руб.; ж) 2 шорника заработали 20 р.; з) 3 человека занимались дубленіемъ овчинъ, заработавъ 180 р.; и) и 2 человека плетениемъ корзинъ заработали 18 руб. Весь заработокъ кустарей простирался до 2,453 рублей.

Разные другіе промыслы. Кромѣ всѣхъ вышеизложенныхъ въ настоящемъ отдѣлѣ промысловъ, почти повсемѣстно существующихъ въ губерніи, въ частности важное значеніе въ экономической жизни населенія нѣкоторыхъ уѣздовъ имѣли слѣдующіе промыслы:

1) Въ Вытегорскомъ уѣздѣ: доставили населенію заработка мастерства: а) плотничное 1,250 р.; б) шерстобитье—2,000 руб.; в) кузнечное—1,830 р.; г) столярное—550 р.; д) портняжное—330 р. и е) сапожное—420 р., всего 6,380 р., менѣе 1887 года на 186 р. Кромѣ того отъ сбора рыжиковъ получено 1,100 р., менѣе 1887 года на 500 р. Уменьшеніе послѣдней отрасли промысла произошло отъ неурожая, по случаю холоднаго и дождливаго лѣта.

2) Въ Каргопольскомъ уѣздѣ: а) крестьяне Лодыгинской волости занимались плотничествомъ, столярнымъ и печнымъ мастерствами, причемъ ими заработано до 1,250 р. и б) отъ сбора и продажи грибовъ и рыжиковъ населеніемъ Лодыгинской, Павловской, Панфиловской и отчасти Нифантовской, Лядинской и Надпорожской волостей выручено до 3,200 руб., менѣе предшествовавшаго года на 2,000 руб. Сбытъ рыжиковъ производился на мѣстѣ, отъ 3 р. 50 к. до 5 р. за пудъ, по цѣнѣ, почти одинаковой съ прошлымъ годомъ.

3) Въ Пудожскомъ уѣздѣ изъ среды мѣстнаго населенія мастеровые получили заработка: а) 42 кузнеца—3,380 руб.; б) 1 слесарь—20 р.; в) 136 плотниковъ—1,220 р.; г) 56 портныхъ—1,165 р.; д) 87 сапожниковъ—2,175 р.; е) 8 маляровъ 450 руб.; ж) 25 столяровъ 1,260 р.; з) 18 печниковъ—215 р.; и) 7 стекольщиковъ 650 руб., всего 13,686 руб., болѣе 1887 года на 1,351 рубль.

4) Въ Повѣнецкомъ уѣздѣ до 30 человѣкъ изъ мѣстныхъ жителей занимались ремонтировкой Сумско-Повѣнецкой почтовой дороги; заработокъ ихъ простирался до 926 руб. 61 коп., менѣе 1887 года на 232 руб. 39 коп.

Судостроеніе. Судостроеніе производилось въ Олонецкомъ, Вытегорскомъ и Каргопольскомъ уѣздахъ. Рѣчныхъ и озерныхъ судовъ построено:

галіотовъ	1	.	.	10,000 р.
маріинокъ	54	.	.	22,065
карбасовъ	39	.	.	1,165
Итого .	95	.	.	33,230

Болѣе 1887 г. на 22.

Суда строились въ уѣздахъ:

Вытегорскомъ: а) при рѣкѣ Ковжѣ—9 маріинокъ, вмѣстимостью по 16,000 пудовъ, для плаванія по Маріинской системѣ въ С.-Петербургъ, стоимостью 4,090 руб.; б) при рѣкѣ Кемѣ—45 ма-

рінокъ вмѣстимостью до 25,000 пудовъ каждая, для плаванія по Маріинской системѣ въ С.-Петербурѣ, стоимостью 17,975 р. Постройкою судовъ большею частію занимаются крестьяне Бѣлозерскаго и Кирилловскаго уѣздовъ; а на долю мѣстнаго населенія отъ этого промысла досталось около 5,850 р.

Олонецкомъ: При рѣкѣ Видлицѣ, 1 галіотъ, вмѣстимостью до 18,000 пудовъ, для плаванія по Ладожскому озеру въ С.-Петербурѣ, стоимостью 10,000 руб. Постройкою судна занимались мѣстные мастера и плотники.

Каргопольскомъ: При рѣкѣ Онегѣ, 39 карбасовъ, вмѣстимостью отъ 700 до 1,800 пудовъ и стоимостью всего 1,165 р., для провоза хлѣба по рѣкѣ Онегѣ въ г. Онегу, Архангельской губерніи.

Для постройки судовъ лѣсъ получался: въ Вытегорскомъ уѣздѣ изъ частныхъ дачъ, Олонецкомъ—изъ казенныхъ, а Каргопольскомъ—на половину изъ частныхъ и на половину изъ казенныхъ.

г) Промышленность заводская и фабричная.

Всѣхъ дѣйствовавшихъ въ 1888 году въ Олонецкой губерніи заводовъ (прилагается вѣдомость № 2) было 342 и общая производительность разныхъ издѣлій ихъ простиралась до 2.126,533 руб. 99 к., менѣе предшествовавшаго года на 214,117 р. 66 коп. Рабочихъ числилось 2,729, менѣе 1887 года на 79. Особенный упадокъ производительности замѣчается на казенномъ Александровскомъ чугунно-литейномъ заводѣ, вслѣдствіе чего число рабочихъ на немъ сократилось на 146 человекъ. Общая производительность частныхъ заводовъ, сравнительно съ прошлымъ годомъ, представляетъ нѣкоторое увеличеніе.

Въ частности, дѣятельность главнѣйшихъ заводовъ Олонецкой губерніи представляется въ слѣдующемъ видѣ:

1) На Александровскомъ пушечно-снарядно-литейномъ заводѣ въ Петрозаводскѣ изготовлено:

снарядовъ	55,837 п.	10 ф.
чугуннаго литья	9,802	13½
стальныхъ и мѣдныхъ издѣлій	122	13
желѣза и желѣзныхъ издѣлій	80	26

Итого . 65,842 22½

Производительность завода оцѣнивается въ 270,003 р. 37 к., менѣе предшествовавшаго года на 233,988 руб. 50 коп., а противъ средней годовой суммы за десятилѣтіе 1870—1879 гг. (529,707 р.) менѣе на 259,704 р.

2) На чугунно-литейныхъ заводахъ, служащихъ для пушечно-снаряднаго вспомогательными, производительность оцѣнивается:

на Кончезерскомъ (Петроз. уѣзда)	23,034 р.	14 к.
— Валазминскомъ (Повѣн. уѣзда)	21,444	30

на Суоярвскомъ (въ Финляндіи) .	29,899	17 ¹ / ₂
Итого .	74,377	61 ¹ / ₂

болѣе предшествовавшаго года на 10,313 р. 44¹/₂ к.

При чугунно-литейныхъ заводахъ—по одной доменной печи въ каждомъ. Рудниковъ считается: дѣйствовавшихъ 17, не дѣйствовавшихъ 165. Въ теченіи минувшаго года:

железныхъ рудъ добыто .	523,831	пуд.
” ” проплавлено .	465,726	
выплавлено чугуна въ штыкахъ .	106,331	
” железа въ крицахъ .	38,732	
изготовлено чугунаго литья .	12,904	

3) На 11 лѣсопильныхъ заводахъ распилено бревенъ 541,392 на 1,482,412 р., болѣе предшествовавшаго года на сумму 1,511 руб. Въ Пудожскомъ уѣздѣ сгорѣлъ паровой лѣсопильный заводъ и на мѣсто выстроенъ новый, но дѣйствіе началось только въ февралѣ 1889 года.

4) На одномъ винокуренномъ заводѣ выкурено безводнаго спирта на полугаръ 40% крѣпости, 21,858 ведръ, на 104,920 р., менѣе предшествовавшаго года на сумму 25,870 руб.

5) На одномъ пивоваренномъ заводѣ приготовлено пива 3,910 ведръ, на 5,800 руб., менѣе предшествовавшаго года на сумму 392 рубля.

6) На трехъ льнотрепальныхъ заводахъ обработано льна на 65,000 р., болѣе предшествовавшаго года на 35,000 р.

7) На двухъ железорудныхъ заводахъ приготовлено железа и железныхъ издѣлій на 9,950 руб., болѣе предшествовавшаго года на 1,000 р. Одинъ изъ железорудныхъ заводовъ открылъ дѣйствія только съ сентября мѣсяца.

8) На одномъ мраморномъ заводѣ, въ Петрозаводскомъ уѣздѣ, сработано камня на 2,440 р., менѣе предшествовавшаго года на 4,560 руб.

9) На двухъ фосфоро-спичечныхъ заводахъ въ г. Петрозаводскѣ приготовлено спичекъ на 3,450 руб., менѣе предшествовавшаго года на 5,950 руб.

10) Изъ общаго числа 342 дѣйствовавшихъ заводовъ, 177 было кожевенныхъ и общая производительность на нихъ простиралась до 59,411 руб., болѣе предшествовавшаго года на 4,356 руб.

Изъ указанной общей суммы (59,411 р.) производительности—23,798 р. или 40% падаетъ на Олонецкій уѣздъ, гдѣ кожевенное производство находится въ болѣе лучшемъ состояніи и выдѣлываемыя кожи, кромѣ продажи въ своемъ уѣздѣ, отчасти сбываются въ Петрозаводскѣ и Финляндію. Въ прочихъ уѣздахъ выдѣлка кожъ далеко не удовлетворяетъ потребностямъ мѣстнаго

населенія, которое, въ большинствѣ, покупаетъ кожи въ городахъ отъ торговцевъ, приобретающихъ оныя изъ С.-Петербурга. Особенный упадокъ кожевеннаго производства замѣчается въ Каргопольскомъ уѣздѣ, гдѣ приготовлено кожъ менѣе предшествовавшаго года на 5,930 р. Почти во всѣхъ уѣздахъ производится выдѣлка кожъ отъ скота, убиваемаго на продовольствіе мѣстнаго населенія. Только въ Олонецкомъ уѣздѣ незначительная часть кожевниковъ привозитъ шкуры изъ С.-Петербургской и Кронштадтской скотобоенъ.

Всѣ прочіе заводы, по своей незначительной производительности, не имѣютъ особеннаго значенія для заводской промышленности, и приготовляемыя посредствомъ ручнаго труда издѣлія ихъ скорѣе имѣютъ видъ кустарнаго промысла.

Въ бездѣйствіи находились: 1) крупчато-мукомольные заводы въ уѣздахъ: Вытегорскомъ 2, Олонецкомъ 2 и Лодейнопольскомъ 1, всего 5; 2) лѣсопильные, въ уѣздахъ: Петрозаводскомъ 2, Пудожскомъ 1, всего 3; 3) чугунно-литейные: въ Вытегорскомъ уѣздѣ 2 и Повѣнецкомъ 1, всего 3; 4) винокуренные—1 въ Вытегорскомъ уѣздѣ и 1 въ Каргопольскомъ уѣздѣ, и 5) желѣзодѣлательный одинъ въ Олонецкомъ уѣздѣ. Всего находилось въ бездѣйствіи заводовъ 14.

Кромѣ мѣсторожденій желѣзныхъ и мѣдныхъ рудъ, изъ коихъ только первые даютъ запасъ металлоноснаго матеріала казеннымъ горнымъ заводамъ, губернія богата разными полезными минералами, изъ которыхъ имѣютъ промышленное значеніе: а) разноцвѣтные мраморы, песчаники и глинистые сланцы, извѣстные подъ общимъ названіемъ „Тивдійскія мраморныя ломки“; б) горный камень, находящійся близъ селенія Шокши, въ Петрозаводскомъ уѣздѣ, въ урочищѣ Ключина-гора въ Повѣнецкомъ уѣздѣ, употребляемый для футеровки доменныхъ печей на Кончезерскомъ и Валазминскомъ заводахъ; в) известковый камень, ломки котораго находятся при деревняхъ Виданѣ и Спасской-губѣ въ Петрозаводскомъ уѣздѣ и въ урочищѣ Лавасъ-губѣ въ Повѣнецкомъ уѣздѣ, употребляемый въ видѣ флюса при плавлѣ чугуна въ вагранкахъ и желѣзныхъ рудъ въ доменныхъ печахъ на казенныхъ горныхъ заводахъ; г) сѣрая огнепостоянная глина, охра и чернядь, прииски которыхъ сосредоточены въ Вытегорскомъ уѣздѣ. Въ селеніи Челмужахъ, Повѣнецкаго уѣзда, для испытанія качества мѣдныхъ рудъ, потомственная почетная гражданка Красильникова устроила мѣдно-плавильныя печи, въ которыхъ произведена была пробная выплавка руды доставленной изъ Вороновскаго рудника, находящагося въ 70 верстахъ отъ мѣста постройки печей. Изъ 1,000 пуд. руды выплавлено было: красной мѣди 18 пудовъ и черной—около 25 пудовъ. Такъ какъ печи оказались негодными, то дальнѣйшая пробная выплавка мѣди прекращена впредь до усовершенствованія печей и другихъ сооружений.

На приискахъ ископаемыхъ, въ Вытегорскомъ уѣздѣ, добыто мѣлу на вольную продажу 52,000 пудовъ, черняди и охры 3750

пудовъ, на 9,030 рублей. Ископаемыя эти отправляются въ С.-Петербургъ.

д) **Торговля.**

Торговыхъ и промысловыхъ свидѣтельствъ въ отчетномъ году выдано:

<i>а) Купеческихъ.</i>	Города. Уѣзды.	
По первой гильдіи	1	3
— второй	191	139
 <i>б) Промысловыхъ.</i>		
На мелочной торгъ	184	397
— развозный	17	41
— разносный	38	54
— мѣщанскіе промыслы	6	19

Число купеческихъ свидѣтельствъ, выданныхъ въ 1888 году, по 1-й гильдіи въ уѣздахъ осталось тоже самое, въ городахъ уменьшилось на 2; по второй гильдіи: въ городахъ уменьшилось на 56, а въ уѣздахъ увеличилось на 43.

Число промысловыхъ свидѣтельствъ: на мелочной торгъ—уменьшилось въ городахъ на 107 и увеличилось въ уѣздахъ на 10, на развозный торгъ—уменьшилось въ городахъ на 18, въ въ уѣздахъ на 7; на разносный торгъ—увеличилось въ городахъ на 7 и уменьшилось въ уѣздахъ на 19; на мѣщанскіе промыслы—увеличилось въ городахъ на 4, въ уѣздахъ на 5.

Такимъ образомъ, при сравненіи выборки торговыхъ документовъ съ выборкой предъидущаго года, видно, что въ городахъ торговля уменьшилась, а въ уѣздахъ повысилась. Особенное увеличеніе торговли было въ уѣздахъ: Лодейнопольскомъ, Олонецкомъ и Пудожскомъ. Въ первыхъ двухъ уѣздахъ сбытъ товаровъ былъ больше вслѣдствіе увеличенія заработковъ, а въ Пудожскомъ уѣздѣ развитію торговли способствуетъ установившееся съ 1886 года правильное пароходное сообщеніе между Подпорожскою пристанью и Вознесеньемъ.

Въ городахъ числится четырнадцать ярмарокъ, но открывалось только семь, а именно: въ Петрозаводскѣ 1, Олонцѣ 2, Вытегрѣ 3 и Пудожѣ 1. Торговые обороты ихъ простирались:

по привозу	124,477 р. 50 к.
— сбыту	51,223 50

противъ предшествовавшаго года менѣе: по привозу на 40,761 руб. 50 коп., а по сбыту на 20,918 руб. 50 коп.

Первое мѣсто по привозу занимала Покровская ярмарка въ г. Вытегрѣ, а по сбыту Христорожественская,—тамъ же. Прочія же ярмарки весьма незначительны по торговлѣ и время отъ времени утрачиваютъ свое значеніе.—Причину упадка оборотовъ городскихъ ярмарокъ слѣдуетъ отнести къ тому, что привозъ товаровъ и временные расходы въ городахъ вызываютъ лишнія затраты, возвышающія цѣны на предметы торговли, которая по-

этому не выдерживаетъ конкуренціи со стороны мѣстныхъ коммерсантовъ, заготовляющихъ товары въ болѣе удобное время и при сравнительно меньшихъ расходахъ. Вообще, на городскихъ ярмаркахъ съ выгодой производится продажа для городскихъ жителей сѣстныхъ припасовъ и сельско-хозяйственныхъ произведеній. Не открывались ярмарки: Алексѣевская и Петровская въ г. Петрозаводскѣ, Введенская въ г. Лодейномъ-Полѣ, Алексѣевская и Ивановская въ Каргополѣ, Никольская въ Пудожѣ и Ивановская въ г. Повѣнцѣ.

Въ селахъ и деревняхъ считается болѣе 100 ярмарокъ и торжковъ, но по торговымъ оборотамъ въ большинствѣ они весьма ничтожны и служатъ лишь средоточіемъ свозу крестьянскихъ издѣлій, хлѣба, сельско-хозяйственныхъ продуктовъ и сбыту грубаго бумажнаго, шерстянаго и вообще краснаго товара въ деревни.

Главнѣйшія сельскія ярмарки по своимъ значительнымъ оборотамъ торговли были слѣдующія:

	Привозъ.	Сбытъ.
1) Крещенская въ сел. Шунгѣ (Повѣнецкаго уѣзда) . . .	279,329 р.	192,511 р.
2) Благовѣщенская, тамъ же . . .	88,200	63,736
3) Алексѣевская въ Троицкомъ погостѣ (Каргоп. уѣзда) . . .	140,540	55,430
4) Аванасьевская въ сел. Оштѣ (Лодейнопольскаго уѣзда) . . .	43,828	32,013
5) Троицкая въ Александро-свирскомъ монастырѣ (Олонецкаго уѣзда) . . .	66,400	18,935
6) Никитинская въ сел. Важинахъ (Олонецк. уѣзда) . . .	53,125	14,050
7) Аванасьевская въ Устьмошскомъ погостѣ (Карг. уѣзда) . . .	33,995	21,437
8) Богословская, тамъ же . . .	48,226	26,006
9) Благовѣщенская въ Кенозерскомъ приходѣ (Карг. уѣзда) . . .	29,026	8,092
10) Благовѣщенская, въ Устьможскомъ погостѣ . . .	22,459	15,276
Итого . . .	805,128	447,486

Первенство торговли принадлежитъ двумъ Шунгскимъ ярмаркамъ: Крещенской и Благовѣщенской; на первой въ минувшемъ году торговые обороты были меньше на 47,834 р., а на второй увеличились до 1,431 руб. Шунгскія ярмарки служатъ главнымъ рынкомъ на сѣверѣ для обмѣна произведеній мануфактурной, ремесленной и сельско-хозяйственной промышленности на продукты бѣломорскихъ промысловъ. Важную статью торговли составляютъ пушной товаръ, дичь, рыба и красный товаръ. Звѣриныхъ шкуръ было привезено на обѣ ярмарки на 65,708 руб., противъ предшествовавшаго года менѣе на 31,097 р. 50 к., которыя продавались по довольно выгоднымъ цѣнамъ; красный товаръ раскупался умѣренно.

Торговля лошадьми производилась на ярмаркахъ:

	Пригнано.	Продано.
	Г о л о в ъ.	
Въ г. Олонцѣ и его уѣздѣ.		
1. Рождество-Богородицкой въ гор.	80	75
2. Троицкомъ, при Свирскомъ мон. .	300	200
3. Александро-Свирской, тамъ же .	60	60
Въ Лодейнопольскомъ уѣздѣ.		
4. Аванасьевской, въ сел. Оптѣ .	20	16
5. Сборной, тамъ же . . .	20	15
Въ г. Вытегрѣ.		
6. Христорождественской . . .	100	70
7. Покровской	20	20
8. Срѣтенской	200	120
Въ Каргопольскомъ уѣздѣ.		
9. Алексѣевской, въ Троицкомъ пог.	1000	700
Въ г. Пудождѣ.		
10. Никольской	15	15
Въ Повѣнецкомъ уѣздѣ.		
11. Сборной, въ сел. Шунгѣ . . .	200	180
Итого .	1835	1471

Въ сравненіи съ предшествовавшимъ годомъ болѣе: пригнано на 605 и продано на 451.

Торговля лошадьми преимущественно распространена въ Олонецкомъ, Повѣнецкомъ и Каргопольскомъ уѣздахъ. На ярмарки первыхъ двухъ уѣздовъ въ большинствѣ пригоняются лошади—шведки изъ Финляндіи, куда для этой цѣли не по одному разу въ годъ отправляются скупщики (барышники) почти исключительно промышляющіе этою отраслью торговли. Въ Каргопольскомъ уѣздѣ въ продажѣ преобладаетъ мѣстная—заонежская порода лошадей.

Въ навигацію 1888 года правильное, товарно-пассажирское пароходство производилось по слѣдующимъ линіямъ: 1) между Петрозаводскомъ и Петербургомъ; 2) между Петрозаводскомъ и Повѣнцомъ; 3) между Вознесенемъ, Подпорожьемъ и Повѣнцомъ; и 4) между Вознесенемъ и Вытегрою.

а) По Петербурско-Вознесенско-Петрозаводской линіи пароводная навигація началась въ г. Петрозаводскѣ 22 мая и продолжалась до 24 октября, всего 156 дней. По 26-лѣтнимъ наблюденіямъ продолжительность навигаціи на этой линіи была отъ 111 до 180 дней; среднимъ же числомъ, за 26 лѣтъ, 157 дней.

При сравненіи съ среднимъ періодомъ за 26 лѣтъ, выходитъ, что продолжительность навигаціи 1888 года была менѣе на 1 день. При чемъ открытіе навигаціи 1888 года принадлежитъ къ числу позднихъ, исключая 3 лѣтъ (1864, 1873 и 1881 гг.); закрылась-же навигація только ранѣе семи лѣтъ (1865—69, 1874, 1877 и 1878 гг.).

Между Петербургомъ и Петрозаводскомъ совершили по 16 рейсовъ, въ оба пути, пароходы: Царь, Царица, Свирь и Нева.—Послѣдній пароходъ „Царь“ выбылъ изъ Петрозаводска 19 октября и затѣмъ, по случаю наступившихъ морозовъ и ледохода по Свири и Невѣ, движеніе этихъ пароходовъ прекратилось, хотя и встрѣчалась настоятельная необходимость въ перевозкѣ грузовъ изъ Петербурга въ Петрозаводскъ.—22 и 24 октября, между Петрозаводскомъ и Вознесеньемъ сдѣлалъ два рейса пароходъ „Петрозаводскъ“.—Эти послѣднія поѣздки совершены были единственно для доставки буксиромъ судовъ Петрозаводскихъ коммерсантовъ, съ грузомъ хлѣба.

б) На Петрозаводско-Повѣнецкой линіи плавалъ пароходъ „Петрозаводскъ“. Первый рейсъ сдѣланъ имъ 28—31 мая, а послѣдній 10—14 октября; всего сдѣлано 21 рейсъ.—Ранѣе другихъ мѣстъ здѣсь пароходство прекратилось по причинѣ замерзанія Сѣнногубскаго залива.

в) Товарно-пассажирское сообщеніе отъ Вознесенской пристани въ подпорожье и г. Повѣнецъ производилъ пароходъ „Геркулесъ“. Въ первый рейсъ онъ пришелъ изъ Вознесенья въ Подпорожье 18 мая, а послѣдній 12 октября; прослѣдовавъ на другой день въ Повѣнецъ, „Геркулесъ“ оттуда вернулся 18 октября, но рѣкою Водлою могъ дойти только до завода Русанова, такъ какъ Водла 16—18 октября уже покрылась льдомъ. Отъ завода Русанова „Геркулесъ“ отправился въ Вознесенье 20 октября. „Геркулесу“ еще слѣдовало сдѣлать одинъ рейсъ до завода Русанова, такъ какъ для этого завода имѣлось въ Вознесеньѣ клади до 4000 пудовъ.—Чтобы предоставить этому пароходу большее число кладей и тѣмъ устранить возможное прекращеніе пароходнаго сообщенія Пудожа съ Вознесеньемъ, въ виду недостаточности грузовъ и пассажировъ, въ сентябрѣ минувшаго года капитанъ парохода Щелкуновъ, при содѣйствіи Исправниковъ Пудожскаго и Каргопольскаго, входилъ въ соглашеніе съ Каргопольскими купцами относительно перевозки ихъ товаровъ. Признавая предполагаемыя Щелкуновымъ условія перевозки лѣтомъ товаровъ, не чрезъ Вытегру, а чрезъ Пудожь, въ Каргополь выгодными, многіе тамошніе купцы намѣрены направлять свои товары на городъ Пудожь. Если это осуществится, то пароходное сообщеніе Пудожа несомнѣнно будетъ продолжаться и вмѣстѣ съ тѣмъ можетъ развиваться въ уѣздѣ извозный промыселъ.

г) Между Вознесеньемъ и Вытегрою товарно-пассажирскіе пароходы начали рейсы: „Вознесенье“—19 апрѣля, „Вытегра“—28 мая; окончили рейсы: первый—15 октября, а послѣдній

—9 сентября. Во всю навигацію „Вознесенье“ сдѣлалъ 78 рейсовъ, а „Вытегра“—42.

Кромѣ срочнаго пароходства было временное въ слѣдующихъ мѣстахъ.

1) Въ село Ильинское, Олонецкаго уѣзда, 24 іюня приходилъ пассажирскій пароходъ Финляндскаго общества „Който“ за богомольцами, ежегодно отправляющимися отсюда въ Валаамскій монастырь. Пароходъ этотъ того-же числа отбылъ на Валаамъ, откуда доставилъ обратно богомольцевъ 29 іюня и затѣмъ выбылъ въ Петербургъ.— Всѣхъ богомольцевъ прослѣдовало въ Валаамскій монастырь болѣе 150 человекъ съ платою по 2 руб. съ человека туда и обратно. Этотъ первый случай движенія пароходства населеніе встрѣтило съ сочувствіемъ, и если-бы плата за провозъ не превышала 1 руб. или даже 1 р. 50 коп. съ человека, то большая часть богомольцевъ, которыхъ ежегодно отправляется изъ Ильинска болѣе 300 чел., согласились бы слѣдовать на пароходѣ. До сего-же времени богомольцы отправлялись отсюда на утлыхъ озерныхъ соймахъ, что сопряжено съ большими неудобствами и опасностію для жизни. Правильно-товарно пассажирское сообщеніе здѣсь до сихъ поръ не можетъ развиваться по причинѣ незначительной промышленности Олонецкаго края, для котораго товары, большею частію, привозятся на галіотахъ самихъ коммерсантовъ, или на наемныхъ соймахъ, по очень сходнымъ цѣнамъ.

2) Между селеніями Сермаксою и Вознесеньемъ, по р. Свири, плавали пассажирскіе пароходы: „Цесаревна“—съ 23 сентября, „Запорожецъ“—съ 7 октября и „Рюрикъ“—съ 8 октября. Пароходы эти занимались перевозкою клади и пассажировъ, количество которыхъ здѣсь особенно увеличивается, при послѣднемъ навигаціонномъ пути.

Пароходовъ, судовъ и соймъ разнаго наименованія прошло и отошло по пристанямъ Онежскаго озера, съ грузомъ, на сумму:

Пристани	Пришло.			Цѣнность груза Рубли.
	Пароходъ.	Судовъ.	Соймъ.	
Петрозаводская	110	19	353	361,965
Соломенская .	2	23	—	6,640
Сѣнногубская } Толвуйская }	2	12	12	6,500
Повѣнецкая .	73	7	8	123,710
Уницкая .	3	18	2	6000
Кумсинская .	3	9	—	2674
Челмужская .	8	10	—	6000
Шунгская .	43	1	—	18,000
При губѣ „Оровъ“	8	14	—	1500
Вознесенская .	201	251	—	123,322
Шальская .	37	64	25	65,000

Подпорожская .	23	7	—	40,000
Бѣсоновская .	5	9	1	—
Итого	518	444	401	761,311
противъ предшествовавшаго года:				
болѣе .	—	—	38	137,927
менѣе .	26	35	—	—
О т о ш л о:				
Петрозаводская	110	18	353	322,633
Соломенская .	2	23	—	120,860
Сѣнногубская } Толвуйская }	2	10	4	3,800
Повѣнецкая .	73	4	8	26,535
Уницкая .	3	18	2	157,500
Кумсинская .	3	9	—	64,079
Челмужская .	8	10	—	10,000
Шунгская .	43	1	—	5,000
При губѣ „Оровъ“	8	13	—	21,000
Вознесенская .	188	38	—	250,642
Шальская .	37	60	25	226,000
Подпорожская .	23	7	—	32,000
Бѣсоновская .	5	9	1	6,531
Итого	505	220	393	1.246,580
противъ предшествовавшаго года:				
болѣе .	—	—	31	68,512
менѣе .	56	35	—	—

Главные предметы привоза: хлѣбъ — съ Маріинской системы; мануфактурные, колоніальные и овощные товары — изъ С.-Петербурга; разные жизненные продукты, живой скотъ, глина, известь, дрова и проч. — съ побережьевъ Онежскаго озера. — Главные предметы отпуска: артиллерійскіе снаряды, чугуны, чугунныя издѣлія, доски, дичь, рыба, ископаемые матеріалы.

Сверхъ того пригнано и отправлено въ плотяхъ лѣсныхъ матеріаловъ:

П р и г н а н о:

Пристани.	Бревень счетомъ.	Дровъ куб. саж.	На сумму. Рубли.
Петрозаводская	9,314	4,481	23,507
Соломенская .	40,390	—	127,228
Повѣнецкая .	18,093	1,500	53,294
Сунская .	19,000	—	76,000
Челмужская .	6,000	—	3,300
Уницкая .	21,600	—	77,800
Вознесенская .	150,324	7,240	92,726
Шальская .	43,361	5,518	114,892
Бѣсоновская .	—	—	—
Итого	308,082	18,739	568,747

противъ предшествовавшаго			
года менѣе . . .	153,445	14,090	293,505
О т п р а в л е н о:			
Сунская . . .	19,000	2,260	88,650
Повѣнецкая . . .	18,093	1,500	53,294
Вознесенская . . .	139,101	8,433	113,737
Шальская . . .	28,435	7,623	106,162
Бѣсоносовская . . .	1,500	—	4,500
Итого	206,129	19,816	366,343
противъ предшествовавшаго			
года болѣе:	77,128	5,813	62,849

Изъ С.-Петербурга по Ладожскому озеру въ предѣлы Олонецкаго уѣзда пришло съ хлѣбными, овощными и другими товарами: На сумму.

къ устью рѣки Видлицы	2 парох.	2 суд.	15 соймъ	9000 р.
„ Тулоксы	— „	— „	18 „	4,000 „
„ Олонки	14 „	24 „	8 „	23,500 „
Итого	16 „	26 „	41 „	36,500 „

Изъ Олонецкаго уѣзда отправлено въ С.-Петербургъ съ дровами, сѣномъ и рыбой:

отъ устья рѣки Видлицы	2 парох.	2 суд.	15 соймъ	18,000 р.
„ Тулоксы	— „	— „	18 „	2,000 „
„ Олонки	14 „	21 „	5 „	10,320 „
Итого	16 „	23 „	38 „	30,320 „

Горизонтъ воды былъ довольно высокъ. По наблюденіямъ, начатымъ въ Петрозаводскѣ, съ 1875 года (*), высота воды подвергалась слѣдующимъ измѣненіямъ:

года:	1881.	1882.	1883.	1884.	1885.	1886.	1887.	1888.
26 апрѣля	—3	—3	—	—	—	—	—	—
1 мая . . .	0	+3	—11 ^{1/2}	—	—	+1	—	—
15 мая . . .	+15 ^{1/2}	+6	—6 ^{1/2}	+7	+1	+8 ^{1/2}	—	+16 ^{1/2}
1 іюня . . .	+22 ^{1/2}	+9	—5 ^{1/2}	+8	+8 ^{1/2}	+6	+7	+22
1 іюля . . .	+21	+8	—5	+7	+11 ^{1/2}	+4 ^{1/2}	+10	+25 ^{1/2}
1 августа	+18	+3 ^{1/2}	—4 ^{1/2}	+7	+6	+4 ^{1/2}	+7	+25
1 сентяб.	+15	+1 ^{1/2}	—3	+2	0	+1	+2 ^{1/2}	+23
1 октябр.	+6	+1	—10	—3	—2	—5	+1 ^{1/2}	+19
15 октябр.	+4 ^{1/2}	—1	—1	—4 ^{1/2}	—4	—7	+ ^{1/4}	+21
23 октябр.	—	—	—	—	—3 ^{1/2}	—8	^{1/4}	—
26 октябр.	—	—1	+2	—6 ^{1/2}	—	—9	0	—
31 октябр.	—	—	+2	—5 ^{1/2}	—	—9	— ^{1/2}	—
1 ноября	—	—	—	—5 ^{1/2}	—	—8 ^{1/2}	—	—
8 ноября	—	—	—	—5 ^{1/2}	—	—9	—	—
14 ноября	—	—	—	—	—	—10 ^{1/2}	—	—

Навигація 1888 года закрылась 26 октября.

(*) Наблюденія за 1876—1880 годъ напечатаны въ „Обзорахъ“ за 1881 и 1885 г. Знакъ + означаетъ повышеніе, и знакъ — пониженіе горизонта воды противъ уровня 1 октября 1875 года.

По наблюденіямъ въ г. Петрозаводскѣ, метеорныхъ осадковъ выпало на квадратный футъ:

Въ 1881 году	.	341.1	миллиметр.
1882	.	522,6	
1883	.	759.7	
1884	.	526.6	
1885	.	675.9	
1886	.	451.7	
1887	.	571.6	
1888	.	504.4	

Судоходство по рѣкамъ и каналамъ Маріинской системы, въ предѣлахъ Олонецкой губерніи, по числу грузившихся судовъ, было менѣе предшествовавшаго года. На пристаняхъ системы грузилось, перегружалось и отправлено къ С.-Петербургу и Рыбинску:

Пристани.	Судовъ.	Гонокъ.	На сумму Рубли.
Константиновская.	.	388	223 698,663
Вытегорская	.	142	1,120 188,042
Чернопесоцкая	.	47	— 17,676
Вознесенская	.	348	252 516,233
Мягусовская	.	69	370 35,600
Важинская	.	183	56 71,050
Сермакская	.	764	87 204,069
Итого	.	1,941	2,108 1.731,333
Противъ 1887 г. менѣе	.	192	578 —
болѣе	.	—	— 56,303

Сверхъ того, мимо главнѣйшихъ изъ свирскихъ пристаней—Вознесенской—прошло грузившихся въ разныхъ пунктахъ Маріинской системы выше рѣки Свири—къ С.-Петербургу и подгруженныхъ къ Рыбинску 3,914 судовъ, болѣе предшествовавшаго года на 94.

Для обезпеченія безопаснаго плаванія по озерамъ: Онежскому и Ладожскому въ 1873 году учреждено подъ моимъ предѣтельствомъ Олонецкое окружное правленіе общества спасанія на водахъ, состоящаго подъ Августѣйшимъ покровительствомъ **ЕЯ ВЕЛИЧЕСТВА ГОСУДАРЫНИ ИМПЕРАТРИЦЫ**. Начавши свою дѣятельность съ устройства Вознесенской спасательной станціи, Олонецкое общество спасанія на водахъ къ 1 января 1889 года имѣетъ девять спасательныхъ станцій съ необходимыми къ нимъ приспособленіями: Петрозаводскую—зимнюю и лѣтнюю, Вознесенскую, Ежинскую, Горскую, Климецкую, Бѣсоновскую, Андрусовскую и Куднаволоцкую.—Изъ числа сихъ станцій Петрозаводская и Герская—крейсерскія. Содержаніе станцій и прочіе расходы по окружному правленію составляли 1,066 руб. 74 коп.; въ кассѣ правленія къ 1 января 1888 года оставалось 5,094 р. 45 к., имущества въ разныхъ мѣстахъ округа имѣется 15,463 руб. Окружное правленіе, заботясь и на-

блюдая за исправнымъ состояніемъ находящихся въ вѣдѣніи его спасательныхъ станцій, по мѣрѣ возможности, соображаясь съ своими матеріальными средствами, снабжаетъ станціи всѣмъ необходимымъ для нихъ. Предупредительные сигналы во время тумана подаются на станціи посредствомъ особаго прибора, присланнаго главнымъ правленіемъ на средства окружнаго правленія, а не колоколомъ, звонъ котораго слышался на небольшое разстояніе. Правленіе входило въ сношеніе съ уѣздными земствами относительно улучшенія переправъ чрезъ рѣки и снабжало нѣкоторые изъ нихъ спасательными кругами. Согласно новой инструкціи, изданной окружнымъ правленіемъ, атаманъ Петрозаводской станціи, со спасательными снарядами, выѣзжалъ и крейсеровалъ около общественной пристани каждый разъ, во время прихода и отхода пассажирскихъ пароходовъ, на пожертвованной въ 1886 году обществу членомъ правленія—супругою тайнаго совѣтника Е. В. Григорьевой—небольшой лодкѣ, оказавшей немаловажныя услуги при несчастныхъ случаяхъ.

Для предотвращенія несчастій съ судами на Ладожскомъ озерѣ, въ предѣлахъ Олонецкой губерніи, при входѣ въ бухту, образуемую островами Гачь, Голецъ (Галль), Крестовый и Маячный и восточнымъ берегомъ озера, устроены створные огни на островѣ Гачь. Нынѣ въ вѣдѣніе ходатайства Олонецкаго уѣзднаго земства, Олонецкимъ окружнымъ правленіемъ сдѣлано представленіе въ министерство путей сообщенія о переносѣ этихъ огней съ острова Гачь на островъ Галль, въ томъ соображеніи, что створные огни на этомъ именно послѣднемъ пунктѣ имѣли-бы значеніе къ отвращенію крушеній не только судовъ, идущихъ отъ береговъ Олонецкаго уѣзда, но и судовъ, проходящихъ озеромъ изъ Свири въ Неву.

Независимо сего, мною дано циркулярное предписаніе начальникамъ полиціи имѣть самое строгое наблюденіе, чтобы полицейскіе урядники, сотскіе и десятскіе постоянно осматривали лодки въ отношеніи исправности и при этомъ неупустительно наблюдали, чтобы при отъѣздѣ, въ лодкахъ не было тяжестей выше того количества, какое онѣ могутъ нести безъ опасности, и чтобы въ лодки не садился народъ въ такомъ количествѣ, каковаго онѣ не могутъ выдержать. Настоящій циркуляръ вызванъ былъ печальнымъ случаемъ на Толвуйскомъ берегу Онежскаго озера, гдѣ утонуло 11 чел. крестьянъ, ѣхавшихъ осенью 1887 года на одной лодкѣ, сомнительной исправности. Ближайшая къ мѣсту крушенія лодки, Куднаволоцкая спасательная станція, по дальности разстоянія (въ 30 вер.), не могла не только подать помощи, но и замѣтить происходившую аварію.

Въ предѣлахъ губерніи имѣется четыре метеорологическихъ станцій, а именно: въ гг. Петрозаводскѣ, Повѣнциѣ, Каргополѣ и дер. Вершининѣ Пудожскаго уѣзда. Станціи эти включены въ общую сеть наблюдений С.-Петербургской главной физической обсерваторіи. Обсерваторія, собирая свѣдѣнія о состояніи атмосферы изъ разныхъ странъ свѣта, получаетъ ихъ также и съ

Олонецкихъ метеорологическихъ станцій. О приближающихся буряхъ и метеляхъ главная обсерваторія по телеграфу сообщаетъ въ г. Петрозаводскъ, предсѣдателю правленія, который уже отъ себя даетъ знать на Петрозаводскую спасательную станцію и телеграфируетъ въ г. Повѣнецъ и сел. Вознесенье, какъ населенные съ пристанями пункты, расположенные у озера Онега, для поднятія штормовыхъ сигналовъ, предупреждающихъ лицъ, имѣющихъ намѣреніе отправиться въ путь чрезъ это обширное пространство воды, о приближающихся буряхъ или метеляхъ, смотря по времени года. Минувшее лѣто отличалось сильными вѣтрами, переходящими нерѣдко въ бурю; а потому получено изъ главной физической обсерваторіи предупредительныхъ телеграммъ далеко больше, чѣмъ въ предшествовавшіе два года, а именно: всѣхъ телеграммъ получено 61, изъ нихъ 17 извѣщавшихъ о минованіи опасности; между тѣмъ какъ въ два года 1885—1886 и 1886—1887 предупредительныхъ телеграммъ было только 41.

Въ 1888 году въ столичныхъ газетахъ напечатана была замѣтка „объ изобрѣтенной ракетѣ, умиряющей волны“, въ которой говорится о чудодѣйственномъ вліяніи масла на разъяренныя волны; а затѣмъ, въ газетѣ „Новое Время“, напечатанъ цѣлый рядъ писемъ „о волноумиряющемъ дѣйствии масла“, въ которыхъ подробно и ясно описываются многочисленные случаи и опыты, гдѣ масло производило изумительныя дѣйствія въ умирненіи бурныхъ волненій.

Окружное правленіе общества спасанія на водахъ, преслѣдуя всевозможныя цѣли для спасанія погибающихъ на водахъ, по заявленію моему, обратило особенное вниманіе на означенныя письма и признало весьма полезнымъ распространить оныя по Олонецкой губерніи. Въ этихъ видахъ, окружное правленіе распорядилось напечатать означенныя письма отдѣльными брошюрами и разослало ихъ во всѣ спасательныя станціи Олонецкой губерніи, къ лицамъ завѣдующимъ станціями и всѣмъ членамъ округа.

Кромѣ того, для успѣшнаго распространенія свѣдѣній объ этомъ средствѣ, редакція Олонецкихъ Губернскихъ Вѣдомостей признала общеполезнымъ перепечатать, на страницахъ своихъ Вѣдомостей, всѣ письма „о волноумиряющемъ дѣйствии масла“.

е) Движеніе населенія.

Общее населеніе губерніи, по исчисленіямъ полиціи составляетъ:

	Мужч.	Женщ.	Всего.
въ городахъ:	11,160	10,688	21,848
— уѣздахъ:	156,127	167,308	323,435
Итого	167,287	177,996	345,283

Браковъ въ средѣ православныхъ жителей было заключено:

	Въ город.	Въ уѣздахъ.	Всего.
Петрозаводскъ .	75	760	835

Олонецъ	11	352	363
Лодейное-поле	15	278	493
Вытегра	30	436	466
Каргополь	9	682	691
Пудожъ	11	334	345
Повѣнецъ	12	204	216
Итого	163	3246	3409

Болѣе противъ 1887 г. на 447.

Браковъ въ средѣ иновѣрцевъ было заключено:

	Въ город.	Въ уѣздахъ.	Всего.
Католиковъ	—	—	—
Лютеранъ	3	8	11
Евреевъ	—	—	—
Магометанъ	—	—	—
Раскольниковъ	—	—	—
Итого	3	8	11

Общее число браковъ у православныхъ и единоверцевъ было:

въ городахъ 166, противъ 1887 г. на —8
 въ уѣздахъ 3,254, „ „ „ +447

Всего въ городахъ и уѣздахъ 3,420, болѣе 1887 года на 439.

Въ среднемъ выводѣ одинъ бракъ приходится на 100,9 душъ всего населенія губерніи.

Число супружествъ на сто душъ населенія составляетъ слѣдующій процентъ:

въ городахъ 1,49 м. п. 1,56 ж. п.
 — уѣздахъ 2,08 — 1,94 —

На сто душъ населенія обоого пола:

въ городахъ: 0,76
 — уѣздахъ: 1,00

Въ общемъ по городамъ и уѣздамъ число супружествъ приходится:

на сто мужчинъ 2,04
 „ „ женщинъ 1,96
 „ „ обоого пола 0,99

Родилось православнаго вѣроисповѣданія:

	Въ городахъ.			Въ уѣздахъ.			Всего.		
	М.	Ж.	Всего.	М.	Ж.	Всего.	М.	Ж.	Об.пол.
Петрозаводскъ	219	216	435	1657	1571	3228	1876	1787	3663
Олонецъ	16	22	38	948	908	1856	964	930	1894
Лодейное-Поле	22	24	46	1054	1004	2055	1076	1028	2104
Вытегра	90	72	162	1133	1098	2231	1223	1170	2393
Каргополь	47	41	88	1853	1802	3655	1900	1843	3743
Пудожъ	25	23	48	890	790	1680	915	813	1728
Повѣнецъ	21	21	42	566	504	1070	587	525	1112
Итого	440	419	859	8101	7677	15778	8541	8096	16637

менѣе противъ 1887 года на 438.

Въ средѣ иновѣрческаго населенія родилось:

	Въ городахъ.			Въ уѣздахъ.			В с е г о.		
	М.	Ж.	Всего.	М.	Ж.	Всего.	М.	Ж.	Об. пол.
Католиковъ	10	8	18	—	—	—	10	8	18
Лютеранъ .	7	10	17	54	47	101	61	57	118
Евреевъ .	8	5	13	—	—	—	8	5	13
Раскольник.	—	—	—	3	6	9	3	6	9
Магометанъ	2	—	2	—	—	—	2	—	2
Итого	27	23	50	57	53	110	84	76	160
а всего родил.	467	442	909	8158	7730	15888	8625	8172	16797
прот. 1887 г.	-43	+42	-1	-94	-278	-372	-137	-236	-373
Среднимъ числомъ родившихся приходится на 1 мѣсяць								1,400	душ.
—	—	—	—	—	—	—	—	1 день	45,8 —
—	—	—	—	—	—	—	—	1 часъ	1,9 —

На сто душъ населенія приходится родившихся:

мальчиковъ на сто мужчинъ:

въ городахъ	4,18
— уѣздахъ	5,22

дѣвочекъ на сто женщинъ:

въ городахъ	4,13
— уѣздахъ	4,62

обоего пола на сто жителей:

въ городахъ	4,16
въ уѣздахъ	4,91

Умерло православнаго исповѣданія:

	Въ городахъ.			Въ уѣздахъ.			В с е г о.		
	М.	Ж.	Всего.	М.	Ж.	Всего.	М.	Ж.	Об. пол.
Петрозаводск.	203	152	355	1192	1141	2333	1395	1293	2688
Олонецъ .	17	23	40	755	739	1494	772	762	1534
Лодейн.-Поле	26	20	46	788	733	1521	814	753	1567
Вытегра .	126	60	186	886	780	1666	1012	840	1852
Каргополь .	30	40	70	1313	1201	2514	1343	1241	2584
Пудожъ .	20	22	42	543	526	1069	563	548	1111
Повѣнецъ .	18	15	33	308	312	620	326	327	653

Итого . 440 332 772 5785 5432 11217 6225 5764 11989
болѣе 1887 года на 1,547 душъ.

По другимъ вѣроисповѣднымъ группамъ число умершихъ представляется въ слѣдующемъ видѣ:

	Въ городахъ.			Въ уѣздахъ.			В с е г о.		
	М.	Ж.	Всего.	М.	Ж.	Всего.	М.	Ж.	Об. пол.
Католиковъ	6	4	10	—	—	—	6	4	10
Лютеранъ .	7	6	13	26	30	56	33	36	69
Евреевъ .	4	1	5	—	—	—	4	1	5
Раскольник.	—	—	—	1	6	7	1	6	7
Магометанъ	—	—	—	—	—	—	—	—	—
Итого	17	11	28	27	36	63	44	47	91
а всего умер.	457	343	800	5812	5468	11280	6269	5811	12080
прот. 1887 г.	+46	+76	+122	+746	+710	+1456	+792	+786	+1578

Среднимъ числомъ умершихъ приходится: на 1 мѣсяць 1,006 душ.
 — — — — — 1 день 33 —
 — — — — — 1 часъ 1,3 —

На сто душъ населенія приходится умершихъ:

мужескаго пола на сто мужчинъ:

въ городахъ . . . 4,09
 — уѣздахъ . . . 3,72

женскаго пола на сто женщинъ:

въ городахъ . . . 3,20
 — уѣздахъ . . . 3,26

обоего пола на сто жителей:

въ городахъ . . . 3,66
 — уѣздахъ . . . 3,48

Приращеніе населенія. Естественная прибыль + и убыль — населенія всѣхъ вѣроисповѣданій составляетъ:

		% прироста къ числу жителей.
Петрозаводскъ . . .	+90	0,7
уѣздъ . . .	+912	1,3
Олоонецъ . . .	-5	—
уѣздъ . . .	+373	1,0
Лодейное-Поле . . .	+1	—
уѣздъ . . .	+542	1,3
Вытегра . . .	-16	—
уѣздъ . . .	+578	1,2
Каргополь . . .	+20	0,7
уѣздъ . . .	+1141	1,4
Пудожь . . .	+8	0,6
уѣздъ . . .	+612	1,9
Повѣнецъ . . .	+11	1,4
уѣздъ . . .	+450	1,7
<hr/>		
Итого въ городахъ . . .	+109	0,4
уѣздахъ . . .	+4608	1,4
<hr/>		
Всего . . .	+4717	1,3

менѣе 1887 года на 1951 душу.

Изъ вышеприведеннаго вычисленія видно, что наибольшее приращеніе населенія было въ уѣздахъ: Пудожскомъ, Повѣнецкомъ и Каргопольскомъ; наименьшая естественная прибыль населенія оказалась въ Олонецкомъ уѣздѣ, гдѣ въ отчетномъ году много дѣтей умерло отъ кроваваго поноса. — Естественная убыль населенія была въ городахъ: Олонцѣ на 0,3% и Вытегрѣ на 0,5%, а въ г. Лодейномъ-Полѣ числится прибыли только 1% на 1443 человѣка. Вообще же 1888 годъ по естественному движенію населенія слѣдуетъ считать выше среднихъ.

О движеніи населенія прилагается вѣдомость № 3.

Въ 1888 году переселилось изъ Олонецкой губерніи въ другія: 19 душъ мужскаго пола съ 22-мя женскаго; изъ другихъ въ Олонецкую губернію перечислено: 49 мужскаго и 41 женскаго.

II.

Подати и повинности.

(Прилагается вѣдомость № 4).

а) Окладные сборы.

Оброчной и подушной подати, сбора на обезпеченіе народнаго продовольствія и государственнаго поземельнаго налога:

осталось къ 1888 году въ недоимкѣ	.	122,332 р.	87 к.
окладъ 1888 года составлялъ	.	13,686	8
причислено: недоимокъ	.	4,225	46
оклада	.	17	64
Итого		140,262	5
исключено: недоимокъ	.	171	54
оклада	.	78	42
взыскано: недоимокъ	.	8,792	61
оклада	.	13,407	65
Итого		22,450	22
осталось къ 1889 году невзысканныхъ:			
недоимокъ	.	117,594	18
оклада	.	217	65
Итого		117,811	83

Сумма невзысканныхъ недоимокъ и оклада, противъ предше-
ствовавшаго года, уменьшилась на 4,521 руб. 4 коп.

Кромѣ того подлежало поступленію въ
1888 году съ государственныхъ крестьянъ

разсроченной подушной и оброчной подати.	4,225	46
Вновь причислено	662	35
Итого		4,887 81
Исключено:	4,225	46
Осталось къ 1889 году:	662	35

б) Губернскіе и уѣздные Губернскихъ земскихъ сборовъ къ 1888 году оставалось въ
земскіе сборы и налогъ недоимкѣ

съ недвижимыхъ иму-
ществъ.

Окладъ 1888 года составлялъ:

сбора съ торговыхъ документовъ	.	3,994	69
поземельнаго сбора и съ недвижимыхъ иму- ществъ	.	140,087	72 ¹ / ₂
вновь причислено: недоимокъ	.	248	31 ³ / ₄
оклада	.	665	94
Итого		210,742	91 ¹ / ₄
исключено: недоимокъ	.	564	92 ³ / ₄
оклада	.	89	34
взыскано: недоимокъ	.	12,842	84 ³ / ₄
оклада	.	131,267	15 ¹ / ₂
Итого		144,764	27

Осталось невзысканными къ 1889 году:

поземельнаго сбора съ недвижимыхъ иму-			
ществъ: недоимокъ	52,586	78 ¹ / ₄	
оклада	13,391	86	
	<hr/>		
Итого	65,978	64 ¹ / ₄	

Уѣздныхъ земскихъ сборовъ къ 1888 году оставалось въ недоимкѣ 104,073 45¹/₂

Окладъ 1888 года составлялъ:

сбора съ торговыхъ документовъ	7,989	65
поземельнаго сбора съ недвиж. имуществомъ.	421,936	58
вновь причислено: недоимокъ	1,479	30
оклада	1,229	21
	<hr/>	
Итого	536,708	19 ¹ / ₂

исключено: недоимокъ	8,727	13 ³ / ₄
оклада	706	43
взыскано: недоимокъ	34,571	85
оклада	395,780	12 ³ / ₄
	<hr/>	
Итого	439,785	54 ¹ / ₂

Осталось не взысканныхъ къ 1889 году:

поземельнаго сбора съ недвижимыхъ иму-		
ществъ: недоимокъ	62,253	76 ³ / ₄
оклада	34,668	88 ¹ / ₄
	<hr/>	
Итого	96,922	65

Недоимка, противъ предшествовавшаго года, по губернскимъ сборамъ увеличилась на 232 руб. 40¹/₄ коп., а по уѣзднымъ уменьшилась на 7,150 руб. 80¹/₂ коп.

Налога съ недвижимыхъ имуществъ въ городахъ оставалось въ недоимкѣ къ 1888 году 18 —

окладъ 1888 года составлялъ	10,500	—
причислено за неплатежъ налога пени	62	5
	<hr/>	
Итого	10,580	5

Исключено: недоимки	18	—
пени за недоимки	62	5
взыскано оклада	10,500	—
	<hr/>	
Итого	10,580	5

в) Городскіе доходы и расходы. По смѣтамъ на 1888 годъ было исчислено:

городскихъ расходовъ	90,701	20 ¹ / ₄
доходовъ	104,544	48
израсходовано	117,565	83 ¹ / ₂
поступило	111,927	53

Въ сравненіи съ предшествовавшимъ годомъ смѣтные расходы уменьшились на 3,851 руб. 5³/₄ коп., а доходы увеличились на 24,058 руб. 17 коп. Городскихъ недоимокъ къ 1889 году осталось 38,620 руб. 59 коп.;—болѣе предшествовавшаго года на 90 руб. 69 коп.

Запасныхъ капиталовъ считается по городамъ:

Петрозаводску -	-	- р.	- к.
Олонцу -	-	5,600	-
Лодейному-Полю -	-	2,556	39
Вытегрѣ -	-	-	-
Каргополю -	-	2,881	24
Пудожу -	-	1,061	69
Повѣнцу -	-	157,250	-
Итого-	-	169,349	32

г) Выкупные платежи.

Выкупныхъ платежей съ крестьянъ собственниковъ, бывшихъ помѣщичьихъ и удѣльныхъ, оставалось въ недоимкѣ къ 1888

году	-	-	79	46
окладъ 1888 года составлялъ	-	-	6,328	87
вновь причислено: недоимокъ	-	-	183	4
оклада	-	-	5	35
Итого	.		6,596	72
исключено: недоимокъ	-	-	-	-
оклада	-	-	1,186	35
взыскано: недоимокъ	-	-	189	10
оклада	-	-	5,147	87
Итого	-		6,523	32
Осталось къ 1889 году недоимокъ	-	-	73	40
оклада	-	-	-	-
Итого	-		73	40

Недоимка уменьшилась противъ предшествовавшаго года на 6 рублей 6 коп.

Временныхъ выкупныхъ платежей съ бывшихъ государственныхъ крестьянъ: недоимокъ

оклада	-	-	5,806	9
Итого	-		216,766	66
исключено: оклада	-	-	16	64
взыскано: недоимокъ	-	-	5,806	9
оклада	-	-	216,371	36
Итого	-		222,194	9
Осталось къ 1 января 1889 года оклада	-	-	378	66

Кромѣ того расроченныхъ выкупныхъ платежей за земли крестьянъ собственниковъ, бывшихъ помѣщичьихъ:

осталось къ 1888 году недоимки	-	-	183	4
причислено	-	-	129	2
Итого	-		312	6
исключено	-	-	183	4
взыскано	-	-	129	2
Итого	-		312	6

д) Акцизные сборы.

Въ отчетномъ году акцизныхъ доходовъ поступило:

а) Питейнаго.

1) Акциза съ вина и спирта:

а) по винокуренному заводу	-	-	85,538	98
б) по оптовымъ складамъ	-	-	321,944	24

е) Отправленіе натуральныхъ повинностей. Населеніе Олонецкой губерніи отправляетъ повинности: подводную, дорожную, квартирную и воинскую.

На почтовыхъ и главныхъ трактахъ, находящихся въ разрядѣ губернскихъ дорогъ, губернское земство содержало 69 обывательскихъ станцій, съ 297 лошадьми. повинность эта обошлась въ 49,555 рублей. Кромѣ того содержаніе перевозовъ, на почтовыхъ станціяхъ, обошлось въ 2815 рублей.

На торговыхъ и проселочныхъ дорогахъ, отнесенныхъ къ вѣдѣнію уѣздныхъ земствъ, содержались уѣздныя земскія обывательскія станціи и кромѣ того, въ мѣстностяхъ, гдѣ подводная повинность отправлялась натурою и число проѣзжающихъ бываетъ слишкомъ велико, земство выдавало крестьянамъ пособіе изъ общихъ денежныхъ сборовъ уѣзда; благодаря сему, повинность эта распредѣлялась между населеніемъ болѣе или менѣе уравниательно.

Всего на подводную повинность ассигновано было по смѣтѣ уѣздовъ:

Петрозаводскаго . . .	644 р.	— к.
Олонецкаго . . .	2025	—
Лодейнопольскаго . . .	—	—
Вытегорскаго . . .	—	—
Каргопольскаго . . .	19,030	25
Пудожскаго . . .	7,166	42
Повѣнецкаго . . .	11,175	25
Итого . . .	40,040	92

Дорожная повинность въ Олонецкой губерніи, по примѣру прежнихъ лѣтъ, отправлялась частію на счетъ уѣзднаго земскаго сбора и частію натурою. Посредствомъ денежнаго сбора исправляются почтовые и главныя торговыя дороги въ уѣздахъ Петрозаводскомъ, Олонецкомъ, Пудожскомъ и Повѣнецкомъ. Въ остальныхъ уѣздахъ для равномернаго распредѣленія натуральной повинности дорожное полотно раздѣлено на участки, къ которымъ приписаны, по возможности, ближайшія селенія по росписаніямъ, составленнымъ земскими управами и волостными правленіями. Необходимый для дорожныхъ сооружений лѣсной матеріалъ отпускается изъ казенныхъ дачъ и крестьянскихъ надѣловъ. Главныя переправы и мосты (которыхъ находится на губернскихъ дорогахъ—63 постоянныхъ мостовъ и 2 переправы, на уѣздныхъ—35 постоянныхъ мостовъ и 8 переправъ), составляющихъ общее протяженіе въ 1508 саж., а также другія сооруженія, требующія техническаго искусства, строятся и поддерживаются на счетъ суммъ губернскаго земскаго сбора.

Натуральная квартирная повинность не составляла тягости для населенія; изъ случаевъ, указанныхъ въ положеніи 8 іюня 1874 г., въ большинствѣ квартиры отводились только для новобранцевъ, отправляемыхъ послѣ призыва въ войска.—Мѣстныя же войска размѣщались въ особо устроенныхъ казармахъ. Въ Петрозаводскѣ казармы построены на счетъ казны, въ Карго-

полѣ, Пудожѣ и Повѣнецѣ на счетъ губернскаго и уѣзднаго земскихъ сборовъ, а въ Вытегрѣ, Лодейномъ-Полѣ и Олонцѣ на счетъ городскихъ обществъ. Конвойныя команды въ уѣздныхъ городахъ помѣщались также въ казармахъ мѣстныхъ войскъ; въ Петрозаводскѣ и селеніи Кузнецовѣ Вытегорскаго уѣзда конвойныя команды помѣщались въ наемныхъ частныхъ домахъ, а Оедовская конвойная команда расквартирована была по обывательскимъ домамъ, съ уплатою отъ казны денегъ за помѣщеніе.

Въ 1888 году, въ губерніи былъ произведенъ призывъ молодыхъ людей на военную службу. Дѣйствія воинскихъ присутствій въ призывныхъ участкахъ начались съ 1 ноября и окончились въ томъ же мѣсяцѣ, въ уѣздахъ: Петрозаводскомъ 20-го, Олонецкомъ 11-го, Лодейнопольскомъ 14-го, Вытегорскомъ 19-го, Каргопольскомъ 18-го, Пудожскомъ 11-го и Повѣнецкомъ 4-го числа.—Наибольшая продолжительность дѣйстви рекрутскихъ присутствій въ призывныхъ участкахъ простиралась отъ 3 до 11 дней, наименьшая 1 день.

I. Призыву къ исполненію воинской повинности подлежало:

а) по призывнымъ спискамъ	2778
б) по дополнительнымъ спискамъ лит. А	2
	<hr/>
	2780

Въ томъ числѣ въ уѣздахъ:

Петрозаводскомъ	630
Олонецкомъ	261
Лодейнопольскомъ	370
Вытегорскомъ	436
Каргопольскомъ	637
Пудожскомъ	263
Повѣнецкомъ	183
	<hr/>
	2780

в) по дополнительнымъ спискамъ лит. Б	304
---	-----

Въ томъ числѣ въ уѣздахъ:

Петрозаводскомъ	72
Олонецкомъ	51
Лодейнопольскомъ	35
Вытегорскомъ	32
Каргопольскомъ	52
Пудожскомъ	44
Повѣнецкомъ	18
	<hr/>
	304

II. Исключено изъ означенныхъ списковъ: убывшихъ послѣ составленія призывныхъ списковъ 21

III. Числилось по дополнительнымъ спискамъ подъ лит. В 9

IV. Въ числѣ внесенныхъ въ призывные списки заключалось:

а) имѣвшихъ право на льготу по семейному положенію:

I разряда .	880
II „ .	508
III „ .	142
	<hr/>
	1530

Въ томъ числѣ въ уѣздахъ:

Петрозаводскомъ	334
Олонецкомъ	148
Лодейнопольскомъ	180
Вытегорскомъ	242
Каргопольскомъ	380
Пудожскомъ	143
Повѣнецкомъ	103
	<hr/>
	1530

б) получившихъ отсрочку:

по имущественному положенію	1
на окончаніе образованія	10
по 55 ст. устава	3
в) освобожденныхъ отъ жеребья по 54 ст. уст.	3
г) освобожденныхъ отъ воинской повинности:	
по 1 п. 62 ст. устава	1
по 2 п. 62 ст. устава	6

V. Всего вынутію жеребья подлежало 2761

Въ томъ числѣ въ уѣздахъ:

Петрозаводскомъ	616
Олонецкомъ	260
Лодейнопольскомъ	368
Вытегорскомъ	432
Каргопольскомъ	640
Пудожскомъ	263
Повѣнецкомъ	182
	<hr/>
	2761

VI. При осмотрѣ и приѣмѣ:

а) освобождено отъ службы въ войскахъ:

1) по недостаточному росту	33
2) по болѣзнямъ и тѣлеснымъ недостаткамъ	169
	<hr/>
	202

б) назначены отсрочки:

1) по невозможности	255
2) для излеченія болѣзней	34
3) вслѣдствіе нахождения подъ слѣдствіемъ и судомъ	5
в) назначено къ переосвидѣтельствуванію	5
г) отправлено въ лечебныя заведенія на испытаніе	4
д) неявилось къ призыву	4
	<hr/>
	307

VII. По разверсткѣ назначено къ поступленію на службу 807

Въ томъ числѣ въ уѣздахъ:

Петрозаводскомъ	185
Олонецкомъ	75
Лодейнопольскомъ	108
Вытегорскомъ	127
Каргопольскомъ	184
Пудожскомъ	74
Повѣнецкомъ	54
	<hr/>
	807

VIII. Въ то число принято въ войска:

а) изъ лицъ, внесенныхъ въ дополнительный списокъ А, подлежащихъ назначенію на службу безъ жеребья	2
б) изъ лицъ, внесенныхъ въ дополнительный списокъ Б, поступленіе коихъ въ войска было отсрочено	69
в) изъ лицъ, внесенныхъ въ призывные списки	735
г) зачетныхъ квитанцій	1
	<hr/>
	807

IX. Въ числѣ принятыхъ заключается:

а) не имѣющихъ права на льготу по семейному положенію	794
б) имѣвшихъ право на льготу: III разряда	12
	<hr/>
	806
в) имѣющихъ право на сокращенные сроки службы	129
г) не имѣющихъ права на сокращенные сроки службы по образованію:	
1) умѣющихъ читать и писать, или только читать	242
2) безграмотныхъ	435
	<hr/>
	806
д) По приѣмѣ зачислено въ запасъ:	
на основаніи 63 ст. устава	10
— — 64 — —	2
	<hr/>
	12
е) Принято:	
способныхъ къ строевой службѣ	785
— — нестроевой —	9
	<hr/>
	794
ж) мѣрою роста: 2 арш. 2 ¹ / ₂ верш.	21
— 3	139
— 4	221
— 5	214
— 6	146
— 7	42
— 8	11
— 9	—
	<hr/>
	794
з) по сословіямъ:	
1) дворянъ потомственныхъ и личныхъ	10

2) лицъ, состоящихъ на государственной службѣ .	—
3) почетныхъ гражданъ, потомственныхъ и личныхъ	8
4) прочихъ лицъ, изъятыхъ отъ внесенія въ 10 на- родную перепись, а также вышедшихъ послѣ ре- визіи изъ податнаго состоянія	2
5) мѣщанъ и цѣховыхъ	36
6) крестьянъ всѣхъ наименованій	750
	<hr/> 806

i) по происхожденію:	
1) русскихъ	657
2) корель	111
3) евреевъ	6
4) чудь	32
	<hr/> 806

и) по вѣроисповѣданіямъ:	
православныхъ и единовѣрцевъ	800
евреевъ	6
	<hr/> 806

к) женатыхъ	82
-----------------------	----

X. Изъ числа принятыхъ новобранцевъ:

а) отправлено съ мѣстъ призыва въ лечебныя заведенія	2
б) отправлено съ мѣстъ призыва по назначенію въ вой- ска	6
в) распущено по домамъ, на основаніи ст. 155 устава .	786
г) зачислено въ запасъ	12
	<hr/> 806

XI. На основаніи 154 ст. устава:

а) зачислено въ ратники ополченія: 1-го разряда .	650
2-го —	958
б) освобождено по неспособности носить оружіе .	70
в) неявилось къ освидѣтельствуванію	3
г) назначена по 44 ст. отсрочка для зачисленія въ 1-й разрядъ	51
	<hr/> 1732

XII. Расходы по призыву и приему на службу лицъ, подлежащихъ исполненію воинской повинности и на содержаніе городскихъ уѣздныхъ присутствій:

Изъ казны:

а) на путевое, квартирное и порціонное довольствіе военнаго члена, медиковъ и военнаго приѣмщика .	1618 р. 46 к.
б) на канцелярскіе и прочіе расходы	807 —
в) на отправленіе призываемыхъ для переосвидѣтельствванія въ лечебныя заведенія .	25 39
Итого	<hr/> 2450 85

Изъ земскихъ сборовъ:

а) на путевое и квартирное довольствіе предсѣдателей и членовъ присутствій .	158 40
--	--------

б) канцелярскіе расходы	3535	—
в) наемъ помѣщеній для присутствій, мебели- рование, отопленіе и освѣщеніе	295	—
Итого	3988	40

III.

Общественное благоустройство и благочиніе.

а) Казенныя и общест-
венныя зданія.

Въ отчетномъ году, въ г. Петрозаводскѣ устроенъ военный лазаретъ со всѣми необходимыми принадлежностями для пользова-нія и содержанія заболѣвающихъ; другихъ новыхъ построекъ и капитальныхъ перестроекъ казенныхъ зданій въ городахъ не производилось. Въ завѣдываніи строительнаго отдѣленія Олонецкаго губернскаго правленія состоитъ зданій каменныхъ 12 и деревянныхъ 8, всего 20.

Ремонтныя работы производились въ слѣдующихъ казенныхъ зданіяхъ:

а) Въ г. Петрозаводскѣ:

1) въ губернаторскомъ домѣ на	769 р.	24 к.
2) въ домѣ присутственныхъ мѣсть	961	52
3) въ городской тюрьмѣ	289	50

б) Въ уѣздныхъ городахъ:

Ремонтъ присутственныхъ мѣсть:

1) въ г. Каргополѣ	96	—
2) — Пудожѣ	48	—
3) — Повѣнцѣ	48	—

На ремонтъ тюремъ въ уѣздахъ:

1) въ г. Олонцѣ	192	—
2) — Лодейномъ-Полѣ	1682	31
3) — Вытегрѣ	240	—
4) — Каргополѣ	288	—

На ремонтъ арестантскихъ помѣщеній:

1) въ г. Пудожѣ	144	—
2) — Повѣнцѣ	48	—

Кромѣ того израсходовано на мелочныя починки въ казенныхъ зданіяхъ по всей губерніи 1586 руб.

По смѣтѣ министерства финансовъ, на ремонтъ зданій казначействъ, израсходовано:

1) въ г. Вытегрѣ	279 р.	19 к.
2) — Олонцѣ	125	61
3) — Повѣнцѣ	59	90
4) — Каргополѣ	46	97

Губернскому земству, въ г. Петрозаводскѣ, принадлежатъ: 1) деревянные зданія губернской земской больницы, состоящія изъ

деревянного корпуса бывшей богадѣльни, обращеннаго въ больничныя палаты, съ домашнею церковью, и изъ четырехъ флигелей, изъ которыхъ въ одномъ помѣщается отдѣленіе для умалишенныхъ; 2) деревянный домъ съ двумя отдѣльными флигелями, подаренный дѣвицею Нестеровой, занимаемый богадѣльнею и Александровскимъ приютомъ инвалидовъ, учрежденнымъ въ память двадцатипятилѣтія царствованія въ Бозѣ почившаго Государя Императора Александра Николаевича, и 3) два деревянные хлѣбные магазина въ г. Петрозаводскѣ, купленные у мѣстнаго городского общества. Въ отчетномъ году при больницѣ выстроены двухъ-этажный деревянный флигель для аптеки и квартиръ смотрителя и фельдшера; постройка его обошлась въ 3686 руб. На ремонтъ прежнихъ зданій израсходовано 1485 р. 43 к.

Уѣзднымъ земствамъ принадлежитъ зданій: Олонецкому 3, Лодейнопольскому 1, Вытегорскому 6, Каргопольскому 17, Пудожскому 13 и Повѣнецкому 21, всего 61.

Зданія эти состоятъ изъ слѣдующихъ помѣщеній:

домовъ, занятыхъ земскими управами	.	4
„ „ „ больницами	.	19
„ „ „ богадѣльнями	.	1
училищныхъ домовъ	.	21
арестантскихъ домовъ	.	2
воинскихъ казармъ	.	2
хлѣбныхъ магазиновъ	.	7
мастерскихъ при училищѣ	.	1
пороховыхъ погребовъ	.	2
усыпальницъ при больницахъ	.	2
Итого	.	61

Городскимъ обществамъ принадлежитъ домовъ, другихъ зданій и сооружений:

	Камен.	Дерев.
Петрозаводскому	. 2	41
Олонецкому	. —	16
Лодейнопольскому	. —	10
Вытегорскому	. 3	61
Каргопольскому	. 4	17
Пудожскому	. 1	25
Повѣнецкому	. —	22
Итого	. 9	192

Противъ предшествовавшаго года число зданій увеличилось на 2. Въ г. Каргополѣ окончена наружная постройка каменной казармы для нижнихъ чиновъ мѣстной и конвойной командъ; а внутренняя отдѣлка предположена въ текущемъ году. Въ г. Повѣнецѣ приобрѣтенъ деревянный домъ подъ помѣщеніе двухкласснаго городского училища.

Въ числѣ вышепоказанныхъ 201 зданій городскихъ обществъ состоитъ:

жилыхъ домовъ -	-	-	7
домовъ, занятыхъ городскими присут- ственными мѣстами, полиціею и учи- лищами	-	-	5
магазиновъ для склада товаровъ	-	-	11
торговыхъ лавокъ-номеровъ	-	-	88
важни -	-	-	5
военныхъ казармъ	-	-	11
службъ при казармахъ	-	-	10
пожарныхъ сараевъ	-	-	8
цейхгаузовъ военныхъ	-	-	14
пороховыхъ погребовъ	-	-	6
караульныхъ домовъ	-	-	2
лѣсопильный заводъ	-	-	1
кожевенный заводъ	-	-	1
кирпичныхъ заводовъ	-	-	3
кузницъ	-	-	1
мельницъ	-	-	3
скотобоенъ	-	-	7
при заводахъ: жилыхъ службъ	-	-	5
не жилыхъ -	-	-	7
пристаней	-	-	6
Итого	-	-	201

б) Дороги, мосты и переправы.

Грунтовыя дороги, какъ почтовые, такъ и промышленныя — торговыя, годъ отъ году улучшаются. На устройство и содержаніе мостовъ, плотинъ и гатей и устройство верстовыхъ столбовъ Олонецкимъ губернскимъ земствомъ въ 1888 году отпущено было 12,635 руб. Уѣздными земствами на выполненіе дорожной повинности въ 1888 году ассигновано:

Петрозаводскимъ	-	-	2800 р.	— к.
Олонецкимъ	-	-	2100	—
Лодейнопольскимъ	-	-	300	—
Вытегорскимъ	-	-	1500	—
Каргопольскимъ	-	-	6472	20
Пудожскимъ	-	-	4127	35
Повѣнецкимъ	-	-	13350	—
Итого	-	-	30649	55

Въ Каргопольскомъ, Лодейнопольскомъ и Вытегорскомъ уѣздахъ, отпущенныя уѣздными земскими управами деньги употреблены въ помощь крестьянамъ, которые отбывали дорожную повинность натурою, а по прочимъ уѣздамъ повинность эта изъ натуральной переложена на денежную. Хозяйственное завѣдываніе дорогами лежало на земскихъ учрежденіяхъ, какъ органахъ ближе состоящихъ къ дѣлу и могущихъ имѣть въ своемъ распоряженіи болѣе средствъ слѣдить за состояніемъ каждаго сооруженія. Хотя крупныхъ дорожныхъ сооруженій въ отчетномъ году произведено не было, но однако во многихъ уѣздахъ губернскимъ и уѣзднымъ земствомъ приложены были старанія къ улучшенію мѣстныхъ путей сообщенія; между прочимъ Повѣнецкимъ

уѣзднымъ земствомъ изъ ассигнованныхъ 13,350 руб. употреблено на устройство новыхъ дорогъ въ корельскихъ волостяхъ 10,802 руб. 50 коп.

На основаніи распоряженій, сдѣланныхъ мною еще въ 1872 году и собранныхъ потомъ подробныхъ описаній дорожныхъ участковъ, требующихъ постоянного ремонта или капитальнаго исправленія, лѣсные матеріалы для дорожныхъ сооруженій требуются по составленнымъ ежегодно земскими учрежденіями смѣтамъ, къ отпуску изъ лѣснаго управленія своевременно; за пріемомъ отъ лѣсничихъ и вывозкою лѣсныхъ матеріаловъ въ теченіи зимняго времени на указанные мѣста наблюдаютъ члены волостныхъ правленій. Независимо отъ дѣйствій земскихъ учрежденій, чины полиціи, по даннымъ мною указаніямъ, имѣютъ строгое наблюденіе, чтобы крестьяне, немедленно по стаяннн снѣга, приступали къ исправленію полотна дороги и дорожныхъ сооруженій, лежащихъ на натуральной повинности. Почтовые и главныя торговыя дороги исправляются крестьянами или личнымъ трудомъ, или посредствомъ найма отъ сельскихъ обществъ особыхъ подрядчиковъ. По трудности наблюденія за всѣми работами, производящимися обыкновенно въ одно время на значительныхъ протяженіяхъ дорогъ, исправленіе производится не вездѣ рачительно, какъ крестьянами, такъ и подрядчиками; исправленіе участковъ съ слабымъ грунтомъ идетъ не совѣмъ удовлетворительно, по недостатку денежныхъ средствъ и рабочихъ силъ. За всѣмъ тѣмъ, сообщенія по всѣмъ торговымъ трактамъ и главнымъ торговымъ и промышленнымъ дорогамъ, принятымъ въ разрядъ уѣздныхъ, исправляемыхъ натуральною повинностью населенія, съ денежными пособіями земства, производятся безъ особыхъ затрудненій. Что-же касается проселочныхъ дорогъ, соединяющихъ отдѣльныя селенія, лежащія въ сторонѣ отъ грунтовыхъ почтовыхъ и торговыхъ трактовъ, то на улучшеніе этихъ путей не имѣется достаточныхъ средствъ и рабочихъ силъ. При такомъ положеніи, во время весенней и осенней распутицы, между многими отдаленными отъ грунтовыхъ дорогъ селеніями прекращается всякое сообщеніе, особенно въ сѣверныхъ частяхъ губерніи, гдѣ между деревнями проложены лѣсныя тропинки, пересѣкаемыя многочисленными горами и болотами. Отсутствие правильныхъ сообщеній имѣетъ весьма неблагоприятное вліяніе на экономическій бытъ населенія и на развитіе промышленности.

в) Почты.

Измѣненій въ направленіи почтовыхъ трактовъ и движеніи почтъ въ отчетномъ году не было, а равно, по заявленію почтоваго начальства, не поступало и важныхъ жалобъ на почто-содержателей и почтовую гоньбу.

Въ губерніи находится почтовыхъ станцій 63; въ нихъ содержится 338 лошадей. На содержаніе станцій расходуется изъ суммъ Государственнаго Казначейства 41,783 руб. 33 коп.

Пріемъ и выдача всякаго рода корреспонденціи, а равно и пріемъ телеграммъ открыты на слѣдующихъ почтовыхъ станціяхъ: Александро-Свирской, Архангельской, Важмосалмской,

Кескозерской, Кондопожской, Коневской, Кречетовской, Кузнецовской, Кяппесельской, Лижемской, Лумбушской, Мегорской, Мегрецкой, Оштинской, Паданской, Уствельско-Броневской, Филосовской и Юксовско-Баташевской.

Въ отчетномъ году, почтовые конторы и телеграфныя станціи въ гг. Лодейномъ-полѣ и Повѣнциѣ преобразованы въ почтово-телеграфныя конторы, а почтовые и телеграфныя станціи въ Федовѣ и Анненскомъ мосту въ почтово-телеграфныя отдѣленія. Вновь учреждена Подпорожская станція; бывшая въ сел. Святозерѣ станція, на трактѣ отъ Петрозаводска къ Олонцу, перемѣщена въ деревню Христіаны.

Въ видахъ болѣе быстрого передвиженія и подачи корреспонденціи городскихъ присутственныхъ мѣстъ волостнымъ правленіямъ, существуютъ земскія почты въ опредѣленныхъ для того пунктахъ, по ближайшему усмотрѣнію земскихъ управъ.

г) Народная нравственность.

Въ отчетномъ году Палатою Уголовнаго и Гражданскаго Суда (прилагается вѣдомость № 5) рассмотрѣно 277 дѣлъ о преступленіяхъ и проступкахъ, по которымъ привлечено къ отвѣтственности 324 обвиняемыхъ, изъ коихъ 291 мужчинъ и 33 женщины. Противъ предшествовавшаго года осуждено болѣе: мужчинъ на 54 а женщинъ на 4.

Наибольшую часть преступленій составляло:

	Ч и с л о.		
	преступленій.	осужденныхъ.	
		М.	Ж.
неуваженіе къ присутственнымъ мѣстамъ и чиновникамъ, при отправленіи должности	54	45	9
нанесеніе увѣчья, ранъ и другихъ поврежденій	38	37	4
бродяжничество, укрывательство бѣглыхъ и нарушеніе постановленій о паспортахъ	36	36	—
воровства-кражи	30	31	4
преступленія и проступки противъ законовъ о состояніяхъ	22	33	—
взломъ тюремъ и побѣгъ находящихся подъ стражею или надзоромъ	18	18	—
смертоубійство	11	7	5
возбужденіе къ начатію или продолженію противозаконныхъ исковъ, тяжбы, лживые доносы, лжесвидѣтельство и ложныя показанія на повальныхъ обыскахъ	9	10	4
преступленія и проступки по службѣ государственной и общественной	9	11	—
грабежъ	7	9	—
преступленія противъ чести и цѣломуд-			

рїя жевщинъ - - -	5	10	—
сопротивленіе распоряженіямъ правительства и неповиновеніе властямъ -	5	6	—

По сословіямъ обвиняемые распредѣляются слѣдующимъ образомъ:

	Мужч.	Женщ.
дворянъ потомственныхъ - - -	3	—
„ личныхъ - - -	3	—
почетныхъ гражданъ и купцовъ - - -	3	—
мѣщанъ - - -	26	5
крестьянъ - - -	210	28
военнаго сословія - - -	5	—
инородцевъ - - -	8	—
утаившихъ свое званіе - - -	33	—
Итого	291	33

При сравненіи преступности различныхъ сословій, главнымъ элементомъ преступниковъ является крестьянское сословіе, изъ котораго осуждено было по разнымъ преступленіямъ 238 человекъ, болѣе предъидущаго года на 54 человекъ. Больше всего крестьяне обвинялись въ кражахъ, нанесеніи побоевъ и увѣчья, оскорбленіи присутственныхъ мѣстъ и должностныхъ лицъ при службѣ и побѣгахъ изъ подъ стражи.

Почти все преступники, осужденные за сдѣланныя ими преступленія, принадлежатъ къ зрѣлымъ возрастамъ, а именно:

Отъ 10 до 17 лѣтъ - - -	6 м.	— ж.
— 17 — 21 — - - -	13	1
— 21 — 35 — - - -	122	8
— 35 — 45 — - - -	89	11
— 45 — 70 — - - -	60	12
свыше 70 — - - -	1	1
Итого - - -	291	33

Противъ предшествовавшаго года число преступленій увеличилось на 50.

Главнѣйшими и побудительными причинами преступленій противъ личности и имущества частныхъ лицъ служатъ невѣжество простаго народа, бѣдность и пьянство; послѣднее наиболѣе развито въ городахъ и значительныхъ селеніяхъ, преимущественно по системѣ водныхъ путей, гдѣ скопляется много рабочихъ и гдѣ сосредоточивается наибольшее число питейныхъ заведеній.

Безпаспортныхъ и съ просроченными паспортами задержано 43 человекъ.

д) Расколь.

Расколь въ Олонецкой губерніи существуетъ съ первыхъ временъ появленія его въ Россіи; онъ преимущественно распространенъ былъ въ Повѣнецкомъ уѣздѣ; куда отъ преслѣдованія административныхъ властей удалялись расколоучители.

Въ настоящее время раскольники встрѣчаются во всехъ уѣз-

дахъ, но менѣ всего ихъ въ Пудожскомъ и Олонецкомъ уѣздахъ. По свѣдѣніямъ Олонецкой Духовной Консисторіи, въ 1888 году считалось раскольниковъ безпоповщинской секты, признающихъ браки 436 мужскаго и 1085 женскаго пола. Но такъ какъ, кромѣ того, расколъ существуетъ и тайный, то не представляется возможности опредѣлить дѣйствительное число послѣдователей. По свѣдѣніямъ полиціи, число всѣхъ раскольниковъ, явныхъ и тайныхъ, опредѣляется въ 1187 муж. и 2230 женскаго пола.

Въ отчетномъ году присоединилось къ православной церкви 2 раскольника. Сокращены въ расколъ 3 женщины. По отношенію къ православнымъ, раскольники отличаются малосообщительностью и скрытностью, открытой вражды въ нихъ не замѣчается. Вообще отличительный характеръ раскола составляетъ его замкнутость, выражающаяся въ увѣренности раскольниковъ въ непреложной истинѣ ихъ убѣжденій. Будучи убѣждены въ правотѣ своихъ понятій о вѣроученіи, раскольники съ презрѣніемъ смотрятъ на православныхъ, избѣгаютъ общенія со священниками, кромѣ случаевъ неизбежной необходимости. Отношенія православнаго населенія къ расколу не одинаковы: люди болѣе развитые и знакомые съ христіанскимъ ученіемъ относятся къ расколу не сочувственно и даже съ пренебреженіемъ, почитая его за заблужденіе, почему и пропаганда раскола въ этой части православнаго населенія не достигаетъ своей цѣли; тѣ-же изъ православныхъ, которые не имѣютъ разумныхъ понятій о св. церкви, ея таинствахъ и ученіи, не рѣдко, при безсознательномъ сочувствіи расколу, поддаются подъ вліяніе раскольническаго ученія.

Въ числѣ обстоятельствъ, сильно тормозящихъ дѣло миссіонеровъ, главное мѣсто занимаетъ неправильное пониманіе раскольниками закона 3 мая 1883 года. Расколуучители, превратно толкуя этотъ законъ и признавая за собой право широкаго примѣненія его, позволяютъ открыто распространять пропаганду между православными, крестить и погребать по раскольническому обряду лицъ, числящихся по церковнымъ документамъ православными. Раскольники и сенктанты, руководимые своими вожаками, пришли къ неправильному убѣжденію, что закономъ 3 мая 1883 года расколъ признанъ на равнѣ съ господствующею церковію; они уклоняются отъ собесѣдованій какъ съ мѣстными священниками, такъ и съ миссіонерами, и поэтому въ послѣднее время замѣчается увеличеніе числа послѣдователей раскола. Въ послѣдніе два года Духовною Консисторіею возбуждалось много дѣлъ о совращеніяхъ въ расколъ и состоявшіеся по нѣкоторымъ дѣламъ приговоры мѣстной соединенной палаты, какъ не согласные съ закономъ, мною при протестахъ, представлены были въ Сенатъ, которымъ главные расколуучители присуждены тюремному заключенію на срокъ отъ 8 мѣсяцевъ до 1 года 4 мѣсяцевъ. Какъ на отраднѣйшій фактъ, слѣдуетъ указать, что дѣти раскольниковъ, обучаясь въ православныхъ школахъ, въ большинствѣ выносятъ убѣжденіе въ лживости и несостоятельности

раскольническаго ученія; отъ нихъ только можно ожидать добрыхъ плодовъ для православія.

Для содѣйствія обращенію раскольниковъ въ нѣдра св. церкви, предохраненію православныхъ отъ свращенія въ расколъ и искорененію его въ Олонецкой губерніи, 25 мая 1880 года открыто въ г. Петрозаводскѣ православное церковное братство св. апостоловъ Петра и Павла, которое имѣеть цѣлью: 1) оказывать помощь снабженіемъ изъ братской библіотеки миссіонеровъ, приходскихъ священниковъ и частныхъ лицъ книгами, въ которыхъ изобличаются раскольническія заблужденія и уясняются истины православія; 2) содѣйствовать открытію и поддержанію церковно-приходскихъ школъ, опредѣленію въ нихъ благонадежныхъ наставниковъ и наставницъ и преподаванію въ нихъ краткихъ свѣдѣній о расколѣ; 3) содѣйствовать устройству приходскихъ церквей и матеріальному обезпеченію причтовъ въ малочисленныхъ и бѣдныхъ раскольническихъ приходахъ и 4) безвозмездно раздавать чрезъ миссіонеровъ и священниковъ, книги и брошюры, составленныя для опроверженія раскола, утвержденія православія и распространенія истинно-христіанской нравственности.

е) **Арестанты, тюремные замки, этапы, рабочіе и смирительные дома, арестантскія роты гражданскаго вѣдомства.**

Въ отчетномъ году, въ мѣстахъ заключенія содержалось арестантовъ:

	Мужч.	Женщ.
а) мѣстныхъ: слѣдственныхъ . . .	167	11
за неимѣніе видовъ . . .	8	1
срочныхъ . . .	225	39
б) пересыльныхъ . . .	1832	95
Итого . . .	2232	146
Изъ нихъ осталось къ 1889 году . . .	90	19
Кромѣ того содержалось при полиціяхъ . . .	165	25

Въ городахъ губерніи, кромѣ Пудожа и Повѣнца, мѣстами заключенія служатъ исключительно тюремные замки. Въ губернскомъ городѣ Петрозаводскѣ зданіе для тюрьмы трехъ-этажное каменное, построенное въ 1860—1862 гг., на окраинѣ города. Зданіе это во всѣхъ отношеніяхъ соотвѣтствуетъ своему назначенію и по кубическому содержанію воздуха, оно устроено на 47 человѣкъ.

Въ уѣздныхъ городахъ: Олонцѣ, Лодейномъ-полѣ и Вытегрѣ зданія тюремъ деревянныя, одно-этажныя, выстроенныя въ 1855—1856 гг., въ г. Каргополѣ—каменное, одно-этажное, построенное въ 1865 году. Въ городахъ же Пудожѣ и Повѣнцѣ тюрьмы съ мая мѣсяца 1884 года упразднены и, взамѣнъ ихъ при Пудожскомъ и Повѣнецкомъ уѣздныхъ полицейскихъ управленіяхъ, устроены арестантскія помѣщенія для содержанія въ нихъ слѣдственныхъ, ссыльныхъ и пересыльныхъ арестантовъ; въ видахъ же попеченія объ улучшеніи какъ нравственнаго, такъ физическаго состоянія содержащихся въ сихъ помѣщеніяхъ арестантовъ и для исполненія обязанностей, указан-

ныхъ въ 30 ст. уст. о сод. подъ стражею, оставлены въ гг. Пудождѣ и Повѣнци уѣздныя тюремныя отдѣленія. Ремонтъ тюремныхъ замковъ производился губерскимъ тюремнымъ комитетомъ и уѣздными тюремными отдѣленіями, хозяйственнымъ образомъ. На работы по исправленію тюремъ употреблено изъ суммъ казны 2,977 руб. 24 коп.

Арестанты размѣщались въ мѣстахъ заключенія по камерамъ съ соблюденіемъ правилъ, установленныхъ въ законѣ и инструкціяхъ смотрителямъ тюремныхъ замковъ. Въ Петрозаводской тюремной церкви размѣщеніе арестантовъ во время богослуженія приспособлено такимъ образомъ, что подслѣдственные арестанты отдѣлены отъ рѣшенныхъ какъ мужскаго, такъ и женскаго пола.

Постельныя принадлежности, одежда, бѣлье и обувь, а также постовая одежда для внѣшняго караула при мѣстахъ заключенія, заготовлялась на счетъ казны; на постройку этихъ вещей израсходовано 1,676 руб. 27¹/₂ коп.

При тюрьмахъ и арестантскихъ помѣщеніяхъ хозяйственною частью завѣдывали директора. Въ непосредственномъ и ближайшемъ вѣдѣніи директоровъ находилось продовольствіе арестантовъ пищею, наблюденіе за отопленіемъ и освѣщеніемъ камеръ. Продукты для продовольствія заключенныхъ покупались хозяйственнымъ образомъ на отпускаемыя изъ казны по табели деньги, каковыхъ въ минувшемъ году, согласно утвержденной главнымъ тюремнымъ управленіемъ табели, назначено было по городамъ: Петрозаводску, Оловцу, Лодейному-полю и Каргополю 7 коп., а по Вытегрѣ, Пудожу и Повѣнцу по 8 коп. въ сутки на каждаго арестанта.

На продовольствіе арестантовъ израсходовано изъ суммъ казны 2,832 р. 59 к. и изъ суммъ комитета и отдѣленій 162 р. 89 к.

При всѣхъ тюремныхъ замкахъ имѣются собственные огороды, обработка коихъ производилась арестантами и собранныя овощи употреблялись въ пищу арестантовъ.

При тюремныхъ замкахъ помѣщеній для больницъ не имѣется. Въ случаяхъ маловажныхъ, арестантовъ лечили въ камерахъ врачи-директоры. Въ Вытегорской городской тюрьмѣ имѣется особый пріемный больничный покой, въ которомъ помѣщаются арестанты, не требующіе леченія; арестанты же, одержимые трудными болѣзнями, отправлялись на излеченіе въ мѣстныя земскія больницы. Особое попеченіе объ охраненіи здоровья заключенныхъ въ Петрозаводскомъ тюремномъ замкѣ имѣли директоръ тюремнаго комитета, и. д. губернскаго врачебнаго инспектора Василевскій и городской врачъ Николаевскій.— Въ минувшемъ году въ Петрозаводскѣ открытъ мѣстный военный лазаретъ и военный караульный постъ, бывшій до сего при губернской земской больницѣ, въ которую поступали на излеченіе арестанты Петрозаводскаго тюремнаго замка, переведены отту-

да къ арестанской камерѣ при мѣстномъ лазаретѣ съ 1 декабря 1888 года; а такъ какъ съ упраздненіемъ военного караульнаго поста при земской больницѣ, поступающіе въ нее на излеченіе арестанты должны были оставаться безъ окарауливанія, то по сему и съ согласія начальника гарнизона г. Петрозаводска, заболѣвающіе арестанты—мужчины изъ Петрозаводскаго тюремнаго замка, съ 1 декабря 1888 г., поступаютъ на излеченіе въ мѣстный военный лазаретъ, а заболѣваюція женщины—арестантки лечатся въ самой тюрьмѣ въ особой камерѣ, съ пріобрѣтеніемъ медикаментовъ изъ городской аптеки.

Пересыльные арестанты, во время дневокъ въ городахъ, помѣщались въ тюремныхъ замкахъ и пользовались горячею пищею и банею, при отправкѣ же въ дальнѣйшій путь, въ случаѣ надобности, снабжались, на счетъ казны, взамѣнъ ветхой, сообразно времени года, новою одеждою и обувью.

Малолѣтнихъ дѣтей призрѣвалось въ Петрозаводскомъ тюремномъ замкѣ—2, въ Лодейнопольскомъ—7 и Вытегорскомъ—13. Дѣти помѣщались при своихъ родителяхъ.

Въ Вытегорскомъ тюремномъ замкѣ содержалось 8 несовершеннолѣтнихъ арестантовъ, недостигшихъ 17-ти-лѣтняго возраста, которые помѣщались отдѣльно отъ другихъ арестантовъ.

Главнѣйшія мѣропріятія къ нравственному исправленію арестантовъ заключались въ слѣдующемъ: а) богослуженіе въ тюремныхъ церквахъ и молитвословія въ часовняхъ отправлялись: въ г. Петрозаводскѣ приглашеннымъ для этой цѣли священнослужителемъ протоіереемъ Егоровымъ, который отправлялъ богослуженіе въ воскресные дни, въ первую, четвертую и страстную недѣли великаго поста и въ первые три дня Пасхи; вознагражденія протоіерей Егоровъ получаетъ 200 руб. въ годъ; въ прочихъ же городахъ богослуженіе отправлялось въ тѣ-же дни и совершалось мѣстнымъ духовенствомъ; священники произносили поученія во время богослуженія, бесѣдовали съ арестантами въ камерахъ и снабжали заключенныхъ книгами священнаго писанія и душеполезными и в) обращалось также вниманіе на развитіе, между заключенными, грамотности; при обученіи арестантамъ объясняемы были изустно повседневныя молитвы, 10 заповѣдей Божіихъ, символъ вѣры, исторія главнѣйшихъ праздниковъ, цѣль и значеніе евангельскихъ чтеній на воскресные и праздничные дни, съ приложеніемъ нравственныхъ уроковъ, которые направлялись главнымъ образомъ противъ пороковъ, привившихся къ арестантамъ, именно: лѣности, воровства, разбоевъ и т. п.; независимо сего, арестанты постоянно занимались соответствующими ихъ полу и возрасту работами и мастерствами. Подобныя мѣры имѣли плодотворное вліяніе на заключенныхъ, они вели себя въ мѣстахъ заключенія скромно. Особенныхъ случаевъ раскаянія преступниковъ не было. Въ теченіи отчетнаго года пріобщено св. Таинъ 86 арестантовъ.

Губервскій тюремный комитетъ и уѣздныя тюремныя отдѣле-

нія постоянно имѣли попеченіе о физическомъ и нравственномъ состояніи заключенныхъ и заботились о занятіяхъ ихъ, сообразно способностямъ, полу и возрасту, работами и ремеслами. Работы и ремесленныя занятія арестантовъ заключались: въ печеніи хлѣба, въ приготовленіи пици, носкѣ воды, пиловкѣ и разноскѣ дровъ по камерамъ, топкѣ печей, содержаніи въ чистомъ и опрятномъ видѣ камеръ и тюремныхъ дворовъ и обработкѣ тюремныхъ огородовъ, очисткѣ садовъ, посадкѣ деревъ и т. п. Въ мастерской, при Петрозаводскомъ тюремномъ замкѣ, сверхъ исчисленныхъ работъ, арестанты занимались шитьемъ одежды, обуви и бѣлья, заготавливаемыхъ для тюремъ Олонецкой губерніи; кромѣ того, арестанты Петрозаводской тюрьмы исполняли работы и внѣ тюрьмы, каковы: очистка отъ снѣга общественнаго сада и сквера, распиловка дровъ и другія.

Съ 1 іюля 1886 года введены въ тюрьмахъ обязательныя арестантскія работы. Общая производительность отъ арестантскихъ работъ представляется въ слѣдующемъ видѣ:

Тюремные замки.	Общая сумма заработка.	
Петрозаводскій	467 р.	18 к.
Олонецкій	22	—
Лодейнопольскій	101	10
Вытегорскій	148	71
Каргопольскій	364	9
Итого	1103	8

Изъ вырученной суммы выдано арестантамъ 455 руб. 80 коп., внесено въ доходъ казны 328 р. 48 к., перечислено въ доходъ мѣсть заключенія 323 р. 80 к.

Пожертвованій въ 1888 г. поступило: 1) въ Петрозаводскѣ: а) отъ Олонецкой губернской земской управы, ассигнованныхъ губернскимъ земскимъ собраніемъ на увеличеніе средствъ по содержанію арестантовъ 500 р.; б) отъ разныхъ благотворителей съѣстными припасами на сумму 75 р. 98 к. и в) отъ директоровъ губернскаго тюремнаго комитета денежныхъ пожертвованій 180 руб.; въ прочихъ же уѣздныхъ городахъ пожертвованій денежныхъ, вещами и съѣстными припасами поступило на сумму 567 р. 74 к.

Въ процентныхъ бумагахъ числится капиталовъ, принадлежащихъ:

Губернскому тюремному комитету	3,485 р.
Тюремнымъ отдѣленіямъ:	
Олонецкому	2,550
Лодейнопольскому	300
Вытегорскому	1,850
Каргопольскому	1,000
Пудожскому	1,500
Повѣнецкому	750
Итого	11,435

Этапныхъ командъ въ губерніи три: Вознесенская—въ Лодейнопольскомъ, Кузнецовская—въ Вытегорскомъ и Федовская—въ Каргопольскомъ уѣздахъ. Нижніе чины Вознесенской команды помѣщаются въ казармѣ, а чины Федовской этапной команды расквартированы по обывательскимъ квартирамъ, такъ какъ Федовскую казарму, по ветхости ея, предположено перестроить; а въ селеніи Кузнецово вовсе нѣтъ казармы, помѣщеніе нанимается на средства казны. Для ночлеговъ и растаховъ пересыльныхъ арестантовъ въ разныхъ мѣстахъ губерніи, по почтовымъ и этапнымъ трактамъ, нанимались на счетъ казны помѣщенія въ крестьянскихъ домахъ.

ж) Пожары.

Всѣхъ пожаровъ въ Олонецкой губерніи въ 1888 году было 143, менѣе 1887 года на 26; въ томъ числѣ: въ городахъ 15, болѣе 1887 года на 9 и въ уѣздахъ 128, менѣе 1887 г. на 35.

Общая сумма убытковъ, причиненныхъ пожарами въ губерніи, простиралась до 208,120 р. 50 к., болѣе 1887 г. на 157,651 р. 50 коп., въ томъ числѣ въ городахъ было убытковъ болѣе на 12,808 р. 50 к., а въ уѣздахъ на 144,843 р.

Всѣхъ сгорѣвшихъ и поврежденныхъ зданій было 231, изъ нихъ въ городахъ 19, болѣе 1888 года на 13; а въ уѣздахъ 212, болѣе 1887 года на 5.

Въ среднемъ выводѣ приходится на 1 мѣсяць:

пожаровъ	11,9
поврежденныхъ и сгорѣвшихъ зданій	19,2
Сумма убытковъ	17,343 р. 33 к.
На одинъ день убытковъ	568 57

По временамъ года пожарные случаи распредѣлялись:

Въ томъ числѣ:

	Число пожаровъ.		Истребивш. зданія.		Повредивш. зданія.		Убытки.	
	пожаровъ.	зданія.	зданія.	зданія.	Руб.	К.	Руб.	К.
Въ зимніе мѣсяцы.	43	34	10	11,599	—			
Въ весенніе	18	35	7	22,312	30			
Въ лѣтніе	14	71	2	40,689	—			
Въ осенніе	68	64	8	133,520	20			
Итого	143	204	27	208,120	50			

По временамъ года сгорѣвшія и поврежденные зданія были слѣдующихъ родовъ:

а) Сгорѣло:	Зимою.	Весною.	Лѣтомъ.	Осенью.	Итого.
Церквей	1	—	—	—	1
Часовень	—	—	2	—	2
Казенныхъ домовъ	1	—	—	1	2
Частныхъ	13	16	64	27	120
Ригъ и гумень	15	10	1	29	55
Кузницъ	1	1	—	—	2

	Зимою.	Весною.	Лѣтомъ.	Осенью.	Итого.
Мельницъ	1	—	2	3	6
Бань	1	3	1	1	6
Каретникъ	1	—	—	—	1
Сараевъ и хлѣвовъ	—	1	1	1	3
Разныхъ пристроекъ	—	4	—	—	4
Лѣсопильный заводъ	—	—	—	1	1
Сушильня рыболова	—	—	—	1	1
Итого	34	35	71	64	204
б) Повреждено:					
Церквей	1	—	—	1	2
Частныхъ домовъ	3	3	2	1	9
Хлѣвовъ и сараевъ	2	1	—	2	5
Ригъ и гумень	2	—	—	1	3
Кожевенный заводъ	—	—	—	1	1
Торговая лавка	1	—	—	—	1
Бань	1	3	—	2	6
Итого	10	7	2	8	27
Всего	44	42	73	72	231

По роду причинъ число пожарныхъ случаевъ распредѣлялось:

	Случаи.
1) Отъ молніи	—
2) Отъ дурнаго устройства печей и трубъ	24
3) Отъ неосторожности	63
4) Отъ поджога	6
5) Отъ другихъ причинъ	50
Итого	143

Наибольшее число пожаровъ происходило зимой и осенью отъ неосторожности и дурнаго устройства трубъ и печей. У сельскаго населенія до сихъ поръ не выводится привычка ходить съ зажженною лучиною въ сараи и дворы для дачи корма скоту и верѣдко въ этихъ случаяхъ послѣдствіемъ малѣйшей неосмотрительности бываетъ пожаръ, пожирающій скудное достояніе крестьянина. По врожденной сельскому жителю безпечности, на исправное состояніе трубъ и печей мало обращено вниманія; особенно дурно устроены печи въ гумнахъ и ригахъ; послѣдніе больше всего горятъ осенью во время молотбы хлѣба. Истребленіе огнемъ ригъ и гумень кромѣ убытковъ, наносимыхъ потерю строенія, сопровождается еще болѣе или менѣе значительными убытками отъ истребленія огнемъ хлѣба, насаженнаго въ овинъ для просушки, и влечетъ за собою немалое разстройство въ сельско-хозяйственномъ быту потерпѣвшаго.

По уѣздамъ въ 1888 году пожары распредѣляются слѣдующимъ образомъ:

Уѣзды:	Число пожар.		Число сгорѣвш. зданій.		Число поврежд. зданій.		Сумма Р. К.		убытковъ. Р. К.	
	Города.	Селенія.	Города.	Селенія.	Города.	Селенія.	Города.	Селенія.	Города.	Селенія.
Петрозаводскій	5	29	3	25	2	4	4,335	—	71,855	10
Олонецкій .	2	18	5	17	1	1	5,218	30	3,195	50
Лодейнопольск.	1	16	—	76	1	3	50	—	37,500	—
Вытегорскій .	3	8	1	8	2	—	125	—	6,588	60
Каргопольскій.	3	26	3	42	—	2	4,160	—	13,665	—
Пудожскій .	1	10	—	11	1	—	1,500	—	51,897	—
Повѣнецкій .	—	21	—	21	—	2	—	—	8,031	—
Итого	15	128	12	200	7	12	15,388	30	192,732	20

На 1 пожаръ приходится сгорѣвшихъ зданій: въ городахъ 0,8, въ уѣздахъ 1,5; поврежденныхъ зданій: въ городахъ 0,4, въ уѣздахъ 0,09.

При пожарахъ погибло: молочнаго скота 37 головъ и овецъ 5 головъ.

По отдѣльнымъ уѣздамъ Олонецкой губерніи, не включая городовъ, сила пожаровъ въ 1888 году была различною.—На одинъ пожаръ приходилось сгорѣвшихъ и поврежденныхъ зданій въ уѣздахъ:

Лодейнопольскомъ	4,7
Каргопольскомъ	1,5
Олонецкомъ	1,2
Пудожскомъ	1,1
Повѣнецкомъ	1,0
Петрозаводскомъ	1,0
Вытегорскомъ	1,0

Въ теченіи десятилѣтія 1870—1879 годовъ, число пожаровъ и степень ихъ опустошительности составляли:

Годы.	Число пожаровъ.	Сгорѣло.	Повреждено.	Убытки.	
				Руб.	Коп.
1870 .	150	197	—	39,342	80
1871 .	151	174	—	31,194	75
1872 .	147	300	—	82,584	70
1873 .	114	252	—	252,843	79 (*)
1874 .	122	169	—	55,430	14
1875 .	159	228	—	121,687	10
1876 .	163	509	—	161,597	56
1877 .	118	158	—	278,640	97(**)

(*) Въ томъ числѣ отъ 1 пожара, истребившаго въ Лодейнопольскомъ уѣздѣ селеніе мѣстныхъ дворянъ, 25 дворовъ—200,000 р.

(**) Въ томъ числѣ отъ 1 пожара, истребившаго въ Вытегорскомъ уѣздѣ, два крупчато-мукомольные завода—230,000 р.

1878	. 155	177	—	38,911	—
1879	. 180	205	—	173,182	40(*)
Итого	. 1,459	2369	—	1,235,415	21
Средн. годов.	145,9	236,9	—	123,541	52
Въ годахъ:					
1880	204	291	25	166,067	76
1881	198	286	29	128,672	85
1882	263	462	29	209,941	39
					(**)
1883	208	327	23	148,018	38
1884	244	300	24	117,615	—
1885	213	510	35	368,228	50
					(***)
1886	170	194	19	73,357	—
1887	169	194	19	50,469	20
1888	143	204	27	208,120	50
					(****)

Сравнивая пожарные случаи 1888 года съ числомъ опустошительности пожаровъ за дѣсятилѣтіе 1870—1879 гг., оказывается: а) число пожарныхъ случаевъ было болѣе 3 и менѣе 7 изъ указанныхъ десяти лѣтъ, а противъ средняго годоваго (145,9) было меньше 2,9; б) число сгорѣвшихъ зданій было болѣе 4 и менѣе 6 изъ указанныхъ десяти лѣтъ; а противъ средняго числа (236,9) за десятилѣтіе было менѣе на 32,9; в) сумма пожарныхъ убытковъ минувшаго года была болѣе 8 и менѣе 2 изъ указанныхъ 10 лѣтъ, а противъ средней годовой цифры за десятилѣтіе увеличилась на 84,578 руб. 98 коп.

Сравнивая же пожарные случаи 1888 года съ числомъ и опустошительностію пожаровъ за предъидущіе 18 (1870—1887 гг.) лѣтъ включительно, оказывается: а) число пожаровъ было менѣе 15, а болѣе 3 предъидущихъ лѣтъ; б) число сгорѣвшихъ зданій было болѣе 8, менѣе 10; в) сумма пожарныхъ убытковъ болѣе 14 и менѣе 4 изъ указанныхъ 18 лѣтъ.

Слѣдующая таблица показываетъ, сколько на мужскую душу въ каждомъ уѣздѣ въ 1888 году пришлось пожарныхъ убытковъ, вліяющихъ на экономическій бытъ населенія.

(*) Въ томъ числѣ отъ пожара, повредившаго каменное зданіе пушечно-сверильнаго цеха Александровскаго завода въ Петрозаводскѣ 69,890 руб. и отъ пожара, истребившаго лѣсопильный заводъ въ Повѣнецкомъ уѣздѣ—25,000 р.

(**) Въ томъ числѣ отъ пожара, истребившаго въ Вытегорскомъ уѣздѣ крупчато-мукомольный заводъ 40,000 руб.

(***) Въ томъ числѣ отъ 2 пожаровъ, истребившихъ въ Олонецкомъ уѣздѣ желѣзо-дѣлательный заводъ и Заднѣникифоровскую пустынь 140,000 р.

(****) Въ томъ числѣ отъ 3 пожаровъ, истребившихъ въ Петрозаводскомъ уѣздѣ Палеостровскій монастырь—62,280 руб. въ Лодейнопольскомъ 2 деревни 45 дворовъ—19,545 руб. и Пудожскомъ Шальскій лѣсопильный заводъ купца Рѣсанова—50,000 руб., а всего убытку—131,825 руб.

Уѣзды:	Число душъ мужеск. пола.	Убытокъ въ рубляхъ.	На 1 душу.	
Петрозаводскій .	33,324	71,855 р. 10 к.	2 р.	15,6
Олонецкій .	18,174	3,195	—	17,5
Лодейнопольскій .	19,667	37,500	1 р.	9,6
Вытегорскій .	22,045	6,588	—	29,8
Каргопольскій.	34,994	13,665	—	39,04
Пудожскій .	15,288	51,897	3 р.	32,9
Повѣнецкій .	12,635	8,031	—	63,4
Итого	156,127	192,732	20	1 р. 23,4

Больше всего пожарныхъ убытковъ падаетъ на Лодейнопольскій, Петрозаводскій и Пудожскій уѣзды, а менѣе всѣхъ въ пожарномъ отношеніи пострадали: Каргопольскій и Олонецкій уѣзды.

Для предупрежденія пожарныхъ случаевъ въ селеніяхъ, въ силу изданныхъ мѣстнымъ губернскимъ земскимъ собраніемъ, въ 1879 году, пожарныхъ правилъ, чины полиціи, волостное сельское начальство наблюдали за содержаніемъ въ исправности огнегасительныхъ снарядовъ, печей и дымовыхъ трубъ, за отбываніемъ въ лѣтнее время обязанностей ночныхъ карауловъ, посадкою деревьевъ и др. Продолжалось распланированіе селеній для вновь возводимыхъ построекъ, съ соблюденіемъ между ними установленныхъ закономъ промежутковъ.

Губернское земство обязательно принимало на страхъ всѣ сельскія строенія; въ теченіи 1888 года застраховано 47,902 строенія на 1.168,447 руб. Кромѣ того, по добровольному страхованію принято 703 строенія на сумму 478,599 руб. Изъ всей означенной стоимости—1.647,046 руб. получено страховой преміи 16,673 руб.

Потерпѣвшимъ отъ пожаровъ сельскимъ жителямъ, по распоряженію губернской земской управы, выдано изъ земскаго страхового капитала премій 3,727 руб. 49 коп. Вообще дѣло обязательнаго взаимнаго земскаго страхованія поставлено цѣлесообразно и страховая премія выдается безъ задержки, по требованіямъ погорѣльцевъ.

Пожарная часть въ городахъ, о состояніи которой прилагается особая вѣдомость, по степени благосостоянія и средствъ городовъ, можетъ быть признана удовлетворительною.

IV.

Народное здравіе и общественное призрѣніе.

а) Врачи.

Врачей служащихъ по вѣдомству министерства внутреннихъ дѣлъ, находится въ губерніи:

Въ губ. гор. Петрозаводскѣ;	
Губернскій врачебный инспекторъ	1
Помощникъ губернскаго врачебнаго инспектора	1
Старшій уѣздный врачъ	1

Врачъ губернской земской больницы -	-	-	-	1
Санитарный врачъ при губернской земской управѣ (онъ-же городской) -	-	-	-	1
Женщина-врачъ при земской больницѣ	-	-	-	1
Губернскій ветеринарный врачъ	-	-	-	1
Ветеринаръ при губернской земской управѣ	-	-	-	1
				8

Въ уѣздныхъ городахъ.		Горо- довыхъ.	Уѣзд- ныхъ.
Олонцѣ	-	-	1
Лодейномъ-Полѣ	-	-	1
Вытегрѣ	-	-	1
Каргополѣ	-	-	1
Пудожѣ	-	-	1
Повѣнцѣ	-	-	1
Итого		-	6
Особый ветеринаръ въ г. Вытегрѣ, на скотопрогонномъ трактѣ			1

Земскихъ врачей числилось въ уѣздахъ:

Петрозаводскомъ	-	-	3
Олонецкомъ	-	-	1
Лодейнопольскомъ	-	-	2
Вытегорскомъ	-	-	3
Каргопольскомъ	-	-	3
Пудожскомъ	-	-	3
Повѣнецкомъ	-	-	2
Итого		-	17

Ветеринарный врачъ губернской земской управы и 7 земскихъ врачей въ гг. Петрозаводскѣ, Лодейномъ-Полѣ, Каргополѣ и Повѣнцѣ отправляли службу съ правами по чиновпроизводству, остальные-же врачи не пользовались правами государственной службы.

Сверхъ вышеуказанныхъ находились, въ г. Петрозаводскѣ: 1) при Олонецкомъ горномъ округѣ—1 старшій врачъ и инспекторъ медицинской части по округу; 2) при воинскомъ лазаретѣ —1 старшій военный врачъ.

Всего вообще въ губерніи было врачей 37. Исключивъ изъ этого числа 3-хъ ветеринарныхъ врачей, выходитъ, что 1 врачъ приходится на 10,155 человекъ жителей.

Вакантныя должности городскихъ врачей въ городахъ: Олонцѣ, Пудожѣ и Повѣнцѣ исполняли уѣздные врачи.

Казенныхъ аптекъ въ губерніи нѣтъ, кромѣ состоящей при горнозаводскомъ лазаретѣ. Частныхъ аптекъ четыре: въ гг. Петрозаводскѣ, Вытегрѣ, Лодейномъ-Полѣ и сел. Возненьѣ, Лодейнопольскаго уѣзда. Кромѣ того, во всѣхъ шести уѣздныхъ городахъ при земскихъ больницахъ есть собственныя аптеки, изъ которыхъ, по распоряженію мѣстныхъ земствъ, про-

изводится бесплатно отпускъ медикаментовъ въ больницы, участковымъ фельдшерамъ, городскимъ и сельскимъ жителямъ.

Дѣятельность городскихъ, уѣздныхъ и земскихъ врачей состояла въ завѣдываніи городскими земскими больницами, въ производствѣ разнаго рода судебно-медицинскихъ изслѣдованій, въ прекращеніи появляющихся на людяхъ эпидемическихъ болѣзней, въ надзорѣ за производствомъ оспопрививанія, въ оказаніи городскимъ и сельскимъ жителямъ пособій въ болѣзняхъ. Дѣятельность же ветеринаровъ заключалась въ оказаніи пособія больнымъ животнымъ, прекращеніи появляющихся въ губерніи разнаго рода эпизоотическихъ болѣзней, а также въ освидѣтельствovanіи и взиманіи процентнаго сбора со скота, пригоняемаго промышленниками на пункты пребыванія ветеринаровъ въ гг. Петрозаводскѣ и Вытегрѣ.

б) Оспопрививаніе.

Въ теченіе отчетнаго года, была привита предохранительная оспа 8037 младенцамъ, что составляетъ 47% родившихся въ 1888 году. Оспопрививаніемъ занимались въ городахъ городскіе и уѣздные врачи и фельдшера, находящіеся при городскихъ земскихъ больницахъ, а въ селеніяхъ земскіе врачи, земскіе фельдшера и сельскія повивальныя бабки подъ контролемъ земскихъ врачей. Въ г. Петрозаводскѣ спеціально оспопрививаніемъ занималась, завѣдывающая оспопрививательнымъ заведеніемъ при губернской земской больницѣ, акушерка. Кромѣ того оспопрививаніе производилось фельдшерами при больницѣ горнаго вѣдомства въ г. Петрозаводскѣ. Оспопрививаніе производилось успѣшно во всей губерніи и крестьянское населеніе начинаетъ сознавать пользу этой важной мѣры по охраненію народнаго здравія.

в) Распространеніе сифилиса.

Больныхъ венерическою болѣзною въ отчетномъ году пользовалось въ семи городскихъ земскихъ больницахъ 388 чел. и въ частной практикѣ врачей 1248 человекъ, всего 1636 человекъ. Болѣзнь эта наблюдалась повсемѣстно въ губерніи, но преимущественно она встрѣчалась, какъ и всегда, въ мѣстностяхъ, расположенныхъ по Маріинской водной системѣ и по рѣкѣ Свири, а также въ тѣхъ селеніяхъ, жители которыхъ занимаются разными отхожими промыслами. Съ цѣлю предупрежденія распространенія сифилиса публичныя женщины въ городахъ подвергались еженедѣльному освидѣтельствovanію въ земскихъ больницахъ; лица, одержимыя этою болѣзнію, принимались и пользовались бесплатно въ тѣхъ-же больницахъ. Кромѣ сего врачи подвергали по временамъ освидѣтельствovanію нижнихъ чиновъ воинскихъ командъ, рабочихъ на фабрикахъ и заводахъ и при разныхъ другихъ случаяхъ и, если при сихъ свидѣтельствахъ обнаруживались больные, то они немедленно отправлялись въ больницы.

г) Больницы.

Губернскимъ и уѣздными земствами принимались всевозможныя мѣры къ улучшенію больницъ, увеличенію состава земскихъ врачей и фельдшеровъ, предупрежденію и пресѣченію повивальныхъ народныхъ болѣзней и эпизоотій. На содержаніе врачей, фельдшеровъ, акушерокъ и другихъ лицъ лечебно-земска-

го персонала, на покупку медикаментовъ и другихъ принадлежностей, на принятіе мѣръ противъ сибирской язвы, въ пособіе земскимъ больницамъ и на содержаніе стипендіатовъ въ медицинскихъ учебныхъ заведеніяхъ по губернской и уѣзднымъ земскимъ смѣтамъ было ассигновано 101,521 руб. 14 коп.

Губернское и уѣздныя земства содержатъ семь больницъ въ городахъ:

1) Петрозаводскѣ на	-	-	54 кров.
2) Олонцѣ	-	-	12
3) Лодейномъ-Полѣ	-	-	25
4) Вытегрѣ	-	-	55
5) Каргополѣ	-	-	40
6) Пудожѣ	-	-	26
7) Повѣнцѣ	-	-	20
			232

Въ губернской земской больницѣ, въ г. Петрозаводскѣ, сверхъ штатнаго числа кроватей, въ случаѣ нужды, можетъ быть размѣщено еще до 50 больныхъ во флигелѣ, пристроенномъ къ главному зданію. Уѣздныя земскія больницы помѣщаются: въ г.г. Олонцѣ, Вытегрѣ, Каргополѣ, Пудожѣ и Повѣнцѣ въ собственныхъ домахъ, въ Лодейномъ-Полѣ—въ наемномъ.

Въ прошедшемъ году, въ земскихъ больницахъ находилось на излеченіи въ городахъ:

	Оставал.	Прибыло.	Выздор.	Умерло.	Осталось.
Петрозаводскій	95	844	799	65	75
Олонецкій -	12	206	182	19	17
Лодейнопольскій	8	197	185	9	11
Вытегорскій -	38	466	420	48	36
Каргопольскій	40	599	580	22	37
Пудожскій -	33	239	236	18	18
Повѣнецкій -	17	141	136	11	11
Итого	243	2692	2538	192	205
Бережно-Дубров- ской Пудожска- скаго уѣзда -	9	109	100	4	4
А всего	252	2801	2638	196	219
Противъ 1887 года -	+66	+277	+343	+33	-33

На содержаніе больныхъ израсходовано:

Петрозаводской	-	-	23,343 р.	15 к.
Олонецкой	-	-	4,919	13
Лодейнопольской	-	-	5,172	58
Вытегорской	-	-	13,213	97
Каргопольской	-	-	8,550	34
Пудожской и Бережно-Дубровской	-	-	9,446	52
Повѣнецкой	-	-	4,350	52
Итого	-	-	68,996	21

При всѣхъ больницахъ имѣются аптеки, изъ которыхъ лекарства приходящимъ больнымъ отпускаются, большею частію бесплатно. На покупку лекарствъ и инструментовъ для больничныхъ аптекъ и фельдшерскихъ аптекъ въ уѣздахъ земствами израсходовано 26,338 р. 20 коп., менѣе предшествовавшаго года на 2,091 руб. 77 коп.

Особыхъ домовъ для умалишенныхъ нѣтъ. При Петрозаводской губернской земской больницѣ находится отдѣленіе для содержанія и леченія страждующихъ умственнымъ разстройствомъ. Больныхъ оставалось къ 1888 году 4, поступило 6, умерло 2, осталось къ 1889 году 8. На содержаніе израсходовано 2073 р. 98 коп. Больные содержатся въ отдѣльномъ зданіи на больничномъ дворѣ, имѣющемъ шесть комнатъ и приспособленномъ для удобнаго и правильнаго размѣщенія ихъ по родамъ умопомѣшательства.

Больницами завѣдываютъ служащіе при земствѣ врачи.

При губернской земской больницѣ состоятъ:

1) Старшій врачъ, завѣдывающій больницею			1
2) Женщина-врачъ	-	-	1
3) Повивальная бабка	-	-	1
4) Сестеръ милосердія	-	-	2
5) Фельдшеровъ	-	-	3
6) Лекарскій ученикъ	-	-	1
7) Фельдшерскихъ учениковъ	-	-	2
8) Смотритель	-	-	1
9) Нижнихъ служителей	-	-	15
10) Завѣдывающая оспоприв. заведеніемъ			1
		Итого	28

На содержаніе ихъ расходуется въ годъ 9,474 руб.

Въ уѣздныхъ городахъ содержится: а) для завѣдыванія земскими больницами и аптеками:

1) Врачей	-	-	-	-	6
2) Смотрителей	-	-	-	-	6
3) Повивальная бабка	-	-	-	-	1
4) Фельдшеровъ, лекарскихъ и фельдшер. учениковъ	-	-	-	-	12
5) Провизоровъ и помощниковъ	-	-	-	-	4
6) Нижнихъ служителей	-	-	-	-	51
					80

б) Для подаванія медицинской помощи въ уѣздахъ:

1) Врачей	-	-	-	-	11
2) Фельдшеровъ	-	-	-	-	69
3) Фельдшерскихъ учениковъ	-	-	-	-	2
4) Ветерин. фельдшеровъ и коневаловъ	-	-	-	-	11
5) Сельскихъ повитухъ	-	-	-	-	39

132

Въ г. Олонцѣ особаго врача для уѣзда нѣтъ; подачею медицинской помощи занимается завѣдывающій больницею земскій

врачъ. Въ другихъ уѣздныхъ городахъ завѣдывающіе больницами врачи, независимо исполненія ими своихъ прямыхъ обязанностей, оказывали медицинское пособіе въ ближайшихъ къ городу волостяхъ. Въ мѣстностяхъ болѣе отдаленныхъ отъ городовъ, медицинское пособіе оказывали особо назначенные врачи; послѣдніе мѣстопробываніе имѣли въ центральныхъ пунктахъ своихъ участковъ.

Съ 15 мая по 15 сентября, на время навигаціи, въ селеніи Рубежѣ Вытегорскаго уѣзда открывалась временная больничка для судорабочихъ. Больныхъ: поступило 150, выздоровѣло 127, умерло 23. На содержаніе больныхъ и служащихъ при ней израсходовано 1,107 р. 72 к.

На содержаніе служащихъ по медицинской части израсходовано:

а) при земскихъ больницахъ и аптекахъ въ уѣздныхъ городахъ - - - - 28,222 р. — к.

б) для подаванія медицинской помощи въ уѣздахъ - - - - 46,350 50

На средства губернскаго и уѣзднаго земства воспитывается 11 стипендіатовъ и стипендіатокъ: въ Московскомъ университетѣ 2, медицинской академіи 1, ветеринарномъ институтѣ 2, фельдшерской школѣ 2 и Надеждинскомъ родовспомогательномъ заведеніи 4. На содержаніе ихъ выдается 2575 руб., съ обязательствомъ, чтобы обучающіеся, по окончаніи курса, выслужили определенное число лѣтъ въ должностяхъ земскихъ врачей, фельдшеровъ и повивальныхъ бабокъ.

д) Эпидеміи.

Изъ эпидемій, существовавшихъ въ губерніи въ отчетномъ году, наиболѣе распространены были: корь, коклюшъ, тифъ: сыпной, брюшной и возвратный, кровавый поносъ, натуральная оспа, заушница и сибирская язва.

Общее число больныхъ помянутыми болѣзнями выразилось слѣдующими цифрами:

	Заболѣло.	Выздоров.	Умерло.	Состоить.
Корью -	1121	1093	27	1
Коклюшемъ -	393	363	25	5
Тифомъ -	1065	960	94	11
Кровавымъ поносомъ -	688	591	97	—
Натуральною оспою -	467	413	51	3
Заушницею -	327	323	1	3
Сибирскою язвою -	4	2	2	—

Всѣ поименованные выше эпидеміи обнаруживались повсемѣстно въ губерніи, но тифъ преимущественно наблюдался въ Каргопольскомъ и Вытегорскомъ уѣздахъ, кровавый поносъ — въ Олонецкомъ и натуральная оспа въ Каргопольскомъ уѣздахъ.

е) Эпизоотіи.

Между домашними животными въ Олонецкой губерніи, въ 1888 году, обнаруживались слѣдующія эпизоотіи: сибирская язва на лошадяхъ, крупномъ и мелкомъ рогатомъ скотѣ въ гг. Петрозаводскѣ и Олонцѣ и въ уѣздахъ: Петрозаводскомъ, Олонецкомъ, Лодейнопольскомъ, Вытегорскомъ и кожный сапъ на лошадяхъ въ Петрозаводскомъ, Вытегорскомъ и Повѣнецкомъ уѣздахъ; кровавая моча въ Лодейнопольскомъ уѣздѣ. Сибирская язва преимущественно распространена была въ Тихманской, Ухотской и Шильдской волостяхъ, Вытегорскаго уѣзда, въ другихъ мѣстностяхъ она обнаруживалась въ слабой степени, а на Маріинскѣй водной системѣ, въ предѣлахъ Олонецкой губерніи, эпизоотія эта въ минувшемъ году вовсе не появлялась. Ходъ означенныхъ болѣзней былъ слѣдующій:

сибирскою язвою:	Заболѣло.	Выздор.	Пало.
лошадей - - -	- 280	147	133
крупнаго рогатаго скота	- 63	22	41
кожнымъ сапомъ: лошадей	- 57	57	—
кровавою мочею: крупнаго рогатаго скота - - -	- 11	7	4

На принятіе мѣръ противъ сибирской язвы и другихъ болѣзней земствами израсходовано всего 1,080 р. 73 к.

Кромѣ того, для принятія мѣръ къ предупрежденію и прекращенію эпизоотій сибирской язвы на водяныхъ путяхъ Олонецкой губерніи, министерствомъ внутреннихъ дѣлъ, въ 1888 году, командированы были въ распоряженіе мое изъ г. Дерпта три ветеринара, изъ которыхъ одинъ находился въ Лодейнопольскомъ, а остальные два въ Вытегорскомъ уѣздахъ.

ж) Насильственные и случайныя смерти.

Въ истекшемъ 1888 году отъ насильственныхъ и случайныхъ смертей погибло въ губерніи:

	Муж.	Жен.	Всего.
дѣтоубійствъ - - -	- —	—	—
смертоубійствъ - - -	- 4	6	10
самоубійствъ - - -	- —	1	1
скоропостижно-умершихъ -	111	17	128
найденныхъ мертв. тѣлъ -	3	1	4
случайныхъ смертей -	94	23	117
Итого -	212	48	260

Въ сравненіи съ предшествовавшимъ 1887 годомъ, число жертвъ насильственныхъ и случайныхъ смертей было болѣе на 13. Въ частности: дѣтоубійствъ не было, смертоубійствъ болѣе на 2, самоубійствъ—менѣе на 6, скоропостижно-умершихъ—болѣе на 23, найденныхъ мертвыхъ тѣлъ—менѣе на 2, случайныхъ смертей—менѣе на 1.

Въ теченіи дѣсятилѣтія 1870—1879 годовъ случаевъ насильственныхъ и случайныхъ смертей было:

	Дѣтоуб.	Смертоуб.	Самоуб.	Случ. смерт.
1870	3	10	4	228
1871	—	6	3	236
1872	3	9	6	236
1873	5	7	12	215
1874	3	5	5	230
1875	2	9	4	262
1876	—	8	8	227
1877	3	2	5	202
1878	3	14	6	296
1879	2	2	8	222
Итого .	24	78	61	2354
Средн. годовое	2.4	7.8	6.1	235.4

Во второе десятилѣтіе:

1880	5	8	6	253
1881	2	3	10	262
1882	2	8	14	301
1883	—	10	15	261
1884	7	7	10	278
1885	2	14	13	276
1886	1	5	9	248
1887	3	8	7	229
1888	—	10	1	249

Изъ сравненія числа насильственныхъ и случайныхъ смертей 1888 года съ числами за десятилѣтіе 1870—1879 г. оказывается:

а) Дѣтоубійствъ не было; отсутствіе этого явленія замѣчалось въ 1871 и 1876 годахъ.

б) Смертоубійствъ—менѣе одного года, одинаковое съ однимъ годомъ и болѣе восьми лѣтъ, а противъ средняго, за десятилѣтіе, болѣе на 2,2.

в) Самоубійствъ—менѣе всѣхъ десяти лѣтъ, а противъ средняго, за десятилѣтіе, менѣе на 5,1.

г) Число остальныхъ смертей—менѣе двухъ лѣтъ и болѣе восьми лѣтъ, а противъ средняго, за десятилѣтіе, менѣе на 13,6.

По числу погибающихъ отъ насильственныхъ и случайныхъ смертей, первое мѣсто занимаютъ скоропостижно-умершіе отъ болѣзней, второе—утонувшіе, третье—опившіеся. Въ десятилѣтіе 1870—1879 годовъ этихъ случаевъ было

	Утонув- шихъ.	Скоропо- стижно- умерш.	Опив- шихся.
въ 1870 году	82	17	17
1871 .	102	59	29
1872 .	102	54	32
1873 .	86	55	26

	Утонув- шихъ.	Скоропо- стижно- умерш.	Опив- шихся.
1874 . . .	98	55	28
1875 . . .	86	76	31
1876 . . .	88	69	24
1877 . . .	69	63	17
1878 . . .	151	67	30
1879 . . .	65	67	38
Итого . . .	929	582	272
Среднее годовое	92.9	58.2	27.2

Во второе десятилетіе:

въ 1880 году . . .	81	88	18
1881 . . .	89	75	17
1882 . . .	122	87	25
1883 . . .	91	83	28
1884 . . .	101	88	38
1885 . . .	93	79	29
1886 . . .	96	83	19
1887 . . .	90	68	22
1888 . . .	78	98	28

По числу общаго населенія губерніи (до 345,283 душъ обо-го пола), одинъ изъ погибшихъ отъ означеннаго рода смертей въ 1888 году приходится на слѣдующее число жителей:

утонувшій на	4,426
умершій отъ болѣзней	3,523
опившійся	12,331

з) Богадѣльни.

Въ губерніи находится заведеній общественнаго призрѣнія: Александровскій пріютъ инвалидовъ—1, богадѣлень—5. Изъ нихъ состоятъ въ завѣдываніи:

а) Земскихъ учреждений:

1) Въ г. Петрозаводскѣ—богадѣльня губернскаго земства, пе-мѣщающаяся въ домѣ, пожертвованномъ, для общественнаго при-зрѣнія, купеческою дѣвицею Нестеровою. Богадѣльня первоначально была учреждена на 30 человекъ обоого пола; впослед-ствіи штатъ ея губернскимъ земствомъ увеличенъ еще на 10 че-ловѣкъ, всего 20 мужчинъ и 20 женщинъ. Къ 1888 году оста-валось въ богадѣльнѣ призрѣваемыхъ 35, вновь принято 6, вы-быль 1, умерло 3, осталось къ 1889 году 37. Богадѣльня со-держится на счетъ находящихся въ завѣдываніи губернскаго земства капиталовъ общественнаго призрѣнія и пособій изъ суммъ губернскаго земскаго сбора. Въ 1888 году на содержа-ніе богадѣльни израсходовано 4,152 р. 70 к.

2) При Петрозаводской земской богадѣльнѣ—Александровскій пріютъ инвалидовъ, на 10 человекъ, основанъ въ 1880 году гу-бернскимъ, земствомъ въ ознаменованіе празднованія 25-ти-лѣтія

царствованія въ Бозѣ почившаго Государя Императора Александра Николаевича. Въ прошедшемъ году въ пріютѣ призрѣвалось 8 инвалидовъ, поступило 2, умеръ 1, выбылъ 1, къ 1889 году осталось 8; на содержаніе пріюта израсходовано 1,112 р. 3 к.

3) Въ Повѣнциѣ—богадѣльня уѣзднаго земства, на 14 человекъ; содержится на проценты благотворительнаго капитала, заключающагося въ 6% билетѣ государственной комисіи погашенія долговъ и билетахъ государственнаго казначейства на 21,245 руб. Къ 1888 году оставалось на призрѣніи въ богадѣльнѣ 11 человекъ, вновь принято 3, умерло 1 и осталось 13 человекъ. На содержаніе богадѣльни и содержаніе служащихъ израсходовано 1,319 р. 67 к.

б) Другихъ учреждений.

4) Въ г. Олонцѣ—богадѣльня, состоящая въ завѣдываніи Олонецкаго попечительнаго комитета призрѣнія бѣдныхъ, содержащая на проценты съ капитала (36,903 р.), пожертвованнаго благотворителями, и на доходъ собственнаго дома, отдаваемаго въ наемъ. Въ богадѣльнѣ призрѣвалось 28 человекъ, на содержаніе которыхъ и на ремонтъ дома израсходовано 1,528 р. 2 к.

5) Въ г. Каргополѣ—городская богадѣльня, находящаяся подъ надзоромъ городской думы и содержащаяся на проценты съ капитала, пожертвованнаго купцомъ Тельнихинымъ. Богадѣльня помѣщается въ нижнемъ этажѣ дома, пожертвованнаго въ память 25-ти-лѣтія царствованія въ Бозѣ почившаго Государя Императора Александра Николаевича купцомъ Лаврентьевымъ. Въ богадѣльнѣ призрѣвалось взрослыхъ 26 человекъ; изъ нихъ въ теченіе года 7 человекъ умерло. Кромѣ сего въ томъ же домѣ, въ верхнемъ этажѣ, находится дѣтскій пріютъ, основанный въ 1880 году въ память того же событія и содержащийся на проценты съ капитала, пожертвованнаго купцомъ Тельнихинымъ. Въ пріютѣ призрѣвалось 15 малолѣтнихъ дѣтей. На содержаніе богадѣльни и пріюта израсходовано 2,941 р. 45 к.

6) Въ г. Пудожѣ—частная богадѣльня, основанная почетными гражданами, купцами, братьями Малокрошечными и находящаяся въ завѣдываніи особаго попечительнаго комитета подъ предсѣдательствомъ наслѣдника основателей купца Базегскаго; въ богадѣльнѣ призрѣвалось 7 мужчинъ и 14 женщинъ, всего 21 человекъ. Источникомъ содержанія богадѣльни служитъ неприкосновенный капиталъ, въ 31,000 р., пожертвованный Малокрошечными. Кромѣ того, къ 1 января 1889 года состоитъ запаснаго капитала 4,514 р. 8 к.

и) Благотворительныя общества и комитеты.

Независимо отъ призрѣнія бѣдныхъ и престарѣлыхъ мѣстныхъ жителей въ богадѣльняхъ, въ губерніи существуютъ слѣдующія благотворительныя учрежденія.

1) Петрозаводское благотворительное общество, состоящее подъ Августѣйшимъ покровительствомъ ГОСУДАРЫНИ ИМПЕРАТРИЦЫ МАРИИ ѲЕОДОРОВНЫ. Дѣйствія общества,

находящагося подъ предѣлательствомъ супруги тайнаго совѣтника Елизаветы Владиміровны Григорьевой, заключаются въ оказаніи помощи нуждающимся и пособій на воспитаніе дѣтей бѣдныхъ родителей. Къ 1888 году состояло капиталовъ въ кассѣ общества 6,194 р. 43 к. Въ 1888 году поступило: обязательныхъ взносовъ отъ членовъ общества и пожертвованій 177 руб. 70 к.; доходовъ съ дома, принадлежащаго обществу, 1211 р. 93 коп.; процентовъ съ капитала 294 р. 48 к.; пособія отъ губернскаго земства 500 р.; пожертвованій взаменъ праздничныхъ визитовъ 280 р.; возвращено позаимствованій 5 р., итого 2,469 р. 11 к. Въ теченіе года израсходовано: а) на содержаніе сиротъ, состоящихъ на постоянномъ иждивеніи общества 72 руб.; б) на ежемѣсячное пособіе пяти семействамъ 115 руб.; в) на единовременныя пособія 1,058 бѣднымъ 885 р.; г) на погребеніе умершихъ 89 р. 50 коп.; д) въ пособіе Петрозаводской Маріинской женской гимназіи 350 р.; е) Петрозаводскому городскому училищу, за ученіе бѣднѣйшихъ учениковъ, 60 руб.; ж) въ аптеку за медикаменты, взятые по рецептамъ врачей, для леченія бѣдныхъ больныхъ 280 р.; з) за ремонтъ, страхованіе и отопленіе принадлежащаго обществу дома, пріобрѣтеніе для этого дома мебели и разнаго имущества, а также на наемъ дворника 828 руб. 31 к.; и) заимообразно одному бѣдному 10 р.; і) въ типографію 37 р. 5 коп.; к) при обмѣнѣ процентныхъ бумагъ на наличныя деньги 6 р. 15 к.; л) мелочныя расходы 1 р. 43 к., всего 2,734 руб. 44 к.—Затѣмъ, къ 1 января 1889 года въ кассѣ общества осталось капитала 5,929 р. 10 к., въ томъ числѣ процентными бумагами 5,800 р. и наличными деньгами 129 р. 10 коп. Кромѣ того, въ оборотѣ по продажѣ игральныхъ картъ состоитъ принадлежащихъ обществу денегъ 987 р. 59 к.

2) Каргопольское благотворительное общество учреждено въ 1881 году для доставленія средствъ къ улучшенію нравственнаго и матеріальнаго состоянія бѣдныхъ, малолѣтнихъ и престарѣлыхъ г. Каргополя. Къ 1 января 1888 года въ вѣдѣніи общества состояло капитала въ сберегательной кассѣ государственнаго банка при Каргопольскомъ уѣздномъ казначействѣ 638 р. 80 к., наличными деньгами 44 р. 82 к., всего 683 р. 62 к. Въ 1888 году поступило: обязательныхъ взносовъ отъ членовъ общества 78 руб.; пожертвованій 85 р. 93 к.; случайныхъ поступленій 90 руб. 40 к., единовременныхъ пожертвованій 25 руб.; процентовъ на капиталъ 45 р. 17 к., итого 324 р. 50 к., а всего съ оставшимися отъ 1887 года наличными деньгами 1008 р. 12 к.

Въ 1888 году израсходовано: а) выдано единовременныхъ пособій 231 р. 55 к.; б) отослано въ Каргопольскій мѣстный комитетъ общества улучшенія народнаго труда въ память Царя-Освободителя, взносъ, за время съ 1 мая 1888 г. по 1-е мая 1889 г., 6 руб.; в) употреблено на пересылку корреспонденцій и телеграммы по дѣламъ общества 1 р. 44 к.; итого въ расходѣ 238 руб. 99 коп. Осталось къ 1889 году: а) въ сберегательной кассѣ 733 руб. 97 коп.; б) наличными деньгами 35 руб. 16 коп.

3) Три попечительные комитета призрѣнія бѣдныхъ, учрежденные съ Высочайшаго соизволенія въ 1837 и 1838 гг., въ городахъ: Олонцѣ, Петрозаводскѣ и Повѣнцѣ, для оказанія пособія бѣднымъ и престарѣлымъ мѣстнымъ жителямъ изъ процентовъ съ капиталовъ, пожертвованныхъ для этой цѣли благотворителями. Въ постоянномъ призрѣніи комитетовъ въ прошедшемъ году находилось бѣдныхъ: въ г. Петрозаводскѣ 400, Повѣнцѣ 183 и Олонцѣ до 30 человекъ, которые призрѣвались въ богадѣльнѣ. На выдачу пособій бѣднымъ и содержаніе богадѣльни въ г. Олонцѣ израсходовано комитетами:

Петрозаводскимъ	1,406 р. 82 к.
Олонецкимъ	1,528 2
Повѣнецкимъ	651 40

Къ 1889 году въ распоряженіи комитетовъ оставалось капиталовъ въ процентныхъ бумагахъ и наличныхъ деньгахъ:

Петрозаводскомъ	37,773 р. 84 ³ / ₄ к.
Олонецкомъ	37,945 49
Повѣнецкомъ	16,595 91 ¹ / ₄

4) Общество вспоможенія бѣднымъ села Ладвы, Петрозаводскаго уѣзда, открытое въ 1875 году. Основной капиталъ общества образовался изъ пожертвованій зажиточныхъ крестьянъ и состоитъ въ билетахъ государственнаго банка, облигаціяхъ восточнаго займа и наличныхъ деньгахъ 14,015 р. 9¹/₂ коп. Въ прошедшемъ году выдано пособій бѣднымъ на праздники св. Пасхи и Рождества Христова 392 р. 68¹/₄ к.

5) Въ 1881 году открытъ въ губерніи сборъ пожертвованій въ пользу Маріинскаго попечительства для призрѣнія слѣпыхъ. Уполномоченнымъ отъ попечительства избранъ управляющій акцизными сборами губерніи, статскій совѣтникъ Шландеръ. Предпринятое Маріинскимъ попечительствомъ дѣло христіанской помощи бѣднымъ слѣпымъ встрѣтило въ Олонецкой губерніи живое сочувствіе. Сборъ въ пользу попечительства въ восьмой годъ его существованія составляетъ 673 руб. 10 коп.

V.

Народное образованіе.

а) Учебныя заведенія. Въ учебномъ 1887—1888 году находилось въ губерніи учебныхъ заведеній:

въ г. Петрозаводскѣ	16
— уѣздныхъ городахъ	16
— уѣздахъ	260
Итого	292

Въ 1886—1887 и 1887—1888 годахъ всѣхъ училищъ по роду ихъ образовательнаго значенія состояло:

а) городахъ.	1886-1887 г.	1887-1888 г.
мужская и женская гимназіи	2	2

	1886-1887 г.	1887-1888 г.
женская прогимназія	1	1
учительская семинарія	1	1
при ней приготовит. училище	1	1
Николаевскій дѣтскій пріютъ	1	1
духовная семинарія	1	1
при ней образцовая церковно-приход- ская школа	1	1
епархіальное женское училище	1	1
духовныя мужскія училища	2	2
городскія училища	4	5
приходскія училища	10	9
городское одноклассное	1	1
церковно-приходскія училища	1	2
частныхъ училищъ 3-го разряда	4	4
Итого	31	32
б) селеніяхъ:		
образцовыхъ училищъ вѣдомства ми- нистерства народнаго просвѣщенія	34	34
приходское училище въ сел. Кончезеро	1	1
земскія училища	144	144
церковно-приходскія	70	80
мореходный классъ	1	1
Итого	250	260
Всего	281	292

Въ продолженіи учебнаго 1887—1888 года во всѣхъ исчисленныхъ учебныхъ заведеніяхъ обучалось (считая какъ оставшихся къ 1887—1888 году, такъ и поступившихъ въ теченіи учебнаго семестра):

въ городскихъ училищахъ	1,939 м.	1,137 ж.
— сельскихъ	9,755	2,130
Итого	11,694	3,267
въ сравненіи съ 1886—1887 г.	+28	-18

Изъ нихъ вышло:

а) до окончанія курса:		
въ городскихъ училищахъ	307	150
— сельскихъ	1,349	447
Итого	1,656	597
въ сравненіи съ 1886—1887 г.	+51	-52
б) по окончаніи курса:		
въ городскихъ училищахъ	157	83
— въ сельскихъ	868	139
Итого	1,025	222
въ сравненіи съ 1886—1887 г.	+137	-27

Затѣмъ осталось къ 1888—1889 г.:		
въ городскихъ училищахъ .	1,475	904
— сельскихъ .	7,538	1,544
	<hr/>	
Итого .	9,013	2,448
въ сравненіи съ 1886—1887 г.	+93	+61

Въ томъ числѣ:

въ Петрозаводскѣ .	851	553
уѣздныхъ городахъ .	624	351
уѣздахъ .	7,538	1,544

Процентное отношеніе числа учащихся, оставшихся къ 1888—1889 году:

а) на сто душъ общаго населенія:

въ г. Петрозаводскѣ .	14,6	10,0
уѣздныхъ городахъ .	11,6	6,7
уѣздахъ .	4,8	0,9

б) на сто душъ по сословіямъ:

дворянъ и чиновниковъ .	18,8	12,1
духовнаго званія .	24,6	13,5
городскихъ сословій .	9,7	6,0
сельскихъ сословій .	4,6	0,9

б) Народное образованіе. Главныя образовательныя заведенія въ Олонецкой губерніи: въ г. Петрозаводскѣ—губернская мужская гимназія, Маріинская женская гимназія, духовная семинарія и епархіальное женское училище; въ г. Вытегрѣ—учительская семинарія и Николаевская женская прогимназія.

Въ мужской губернской гимназіи къ началу учебнаго 1887—1888 года состояло учащихся 191, вновь поступило 23, всего 214. Выбыло: до окончанія курса 55, по окончаніи курса 5, всего 60. Осталось къ 1888—1889 году 154. Изъ числа учащихся окончили полный гимназическій курсъ 5, переведено изъ низшихъ въ высшіе классы 115, награждены золотыми медалями I и книгами и похвальными листами 6. Олонецкая губернская гимназія принадлежитъ къ числу классическихъ перваго разряда, съ обоими древними языками. На содержаніе гимназіи: отпущено изъ государственнаго казначейства 28,877 р. 5 к.; сборъ за ученіе простирался до 6,454 р. 52 к., пожертвованій отъ земства и частныхъ лицъ поступило 4,534 р. 36 коп. и процентовъ на капиталъ 75 р. 52 к., всего 39,941 р. 45 к. Гимназія имѣетъ два собственныхъ каменныхъ дома. Для вспоможенія бѣднымъ ученикамъ гимназіи имѣется особый фондъ, составившійся изъ частныхъ пожертвованій. Въ гимназической библіотекѣ книгъ 3,986 названій, въ 8,176 томахъ; имѣются физическій и естественно-историческій кабинеты съ нумизматическою коллекціею.

Въ Маріинской женской гимназіи, принадлежащей къ числу заведеній перваго разряда, къ прошедшему учебному году оста-

валосьъ ученицъ 232, вновь поступило 15, всего обучалось 247. Выбыло: до окончанія курса 51, по окончаніи курса 2. Осталось къ наступившему учебному году 174. Изъ числа обучавшихся: окончили полный гимназическій курсъ 22, переведено изъ низшихъ въ высшіе классы 140, награждены медалями—золотыми 3 и похвальными листами 17. Гимназія имѣетъ два дома, изъ которыхъ каменный занятъ самимъ заведеніемъ, а деревянный отдается въ наемъ и платная сумма за помѣщеніе въ этомъ домѣ обращается на пополненіе суммы, употребленной Олонецкимъ губернскимъ земствомъ на ремонтровку этого дома. На содержаніе гимназіи: отпущено изъ государственнаго казначейства 2,000 руб., платы за ученіе поступило 4,285 руб., пожертвованій отъ земствъ 775 руб., отъ Петрозаводскаго благотворительнаго общества 350 руб., частныхъ лицъ 145 р. 32 коп., процентовъ на капиталъ 987 руб. 47 коп., взносовъ отъ присутственныхъ мѣстъ 1,051 руб. 82 коп., остатокъ отъ 1887 года 227 руб., 29 коп., всего 9,821 руб. 90 коп. Въ гимназической библіотекѣ книгъ 556 названій, въ 1371 томахъ.

Въ духовной семинаріи къ прошедшему учебному году оставалось учащихся 138, поступило 35, всего 173. Выбыло до окончанія курса 9, по окончаніи курса 17; осталось къ наступившему учебному году 147. Изъ числа учившихся: окончили полный курсъ 17, переведены изъ низшихъ въ высшіе классы 107. Семинарія помѣщается въ собственномъ каменномъ домѣ, въ которомъ имѣется домовая церковь. На содержаніе семинаріи поступило: изъ суммъ государственнаго казначейства 29,330 руб., изъ мѣстныхъ епархіальныхъ средствъ 1974 руб. 28 коп., изъ специальныхъ средствъ управленія при Св. Синодѣ 970 руб., взносовъ отъ пансіонеровъ и полупансіонеровъ 1740 руб., процентовъ съ пожертвованныхъ капиталовъ 251 руб., отъ почетнаго блюстителя по хозяйственной части 50 руб., всего 34,315 р. 28 коп. Въ семинарской библіотекѣ книгъ 5,181 названій, въ 14,025 томахъ.

При семинаріи открыта образцовая церковно-приходская школа, въ которой къ 1887-1888 году числилось 58 учениковъ, поступило 10, выбыло по окончаніи курса 11, до окончанія курса 7, осталось къ 1888-1889 г. 50. Въ библіотекѣ при школѣ имѣется 423 названій книгъ, въ 1699 томахъ. На содержаніе школы отпущено изъ государственнаго казначейства 1000 руб. и пожертвованій отъ почетнаго блюстителя и частныхъ лицъ 66 р. 65 коп., всего 1066 руб. 65 коп.

Въ епархіальномъ женскомъ училищѣ осталось къ прошедшему году учащихся 78, вновь поступило 37, выбыло до окончанія курса 4. Осталось къ наступившему учебному году 111. Училище помѣщается въ собственныхъ каменномъ и деревянномъ домахъ. На содержаніе заведенія назначено отъ епархіальнаго духовенства 12,453 руб. 40¹/₂ коп. Въ библіотекѣ книгъ 1,414 названій, въ 2,068 томахъ.

Въ Вытегорской учительской семинаріи, въ которой обучаютъ

ся казенные земскіе и своекошныя стипендіаты, къ началу отчетнаго года оставалось воспитанниковъ 65, поступило 23, всего обучалось 88. Выбыло до окончанія курса 7, по окончаніи курса 15, всего 22. Осталось 66. При семинаріи находится приготовительное двухклассное училище. въ которомъ обучалось 116. Изъ нихъ выбыло до окончанія курса 17 и по окончаніи курса 10, всего 27, осталось 89. Изъ низшихъ въ высшіе классы переведено: въ семинаріи 34, въ училищѣ 12. На содержаніе семинаріи и училища поступило: изъ суммъ государственнаго казначейства 17,811 руб. 65 коп., отъ губернскаго и уѣздныхъ земствъ 1700 руб., изъ другихъ источниковъ 7 руб. 58 коп. Въ семинарской и училищной библіотекѣ книгъ 2728 названій, въ 5867 томахъ.

Въ г. Вытегрѣ, женской прогимназіи имени въ Бозѣ почившаго Великаго Князя Цесаревича Николая Александровича, къ началу отчетнаго года оставалось учащихся 116, поступило 48, всего 164. Выбыло до окончанія курса 29, по окончаніи курса 8, всего 37. Осталось 127. Окончили курсъ ученія 8 воспитанницъ; переведено изъ низшихъ въ высшіе классы 63. На содержаніе прогимназіи поступило: изъ суммъ государственнаго казначейства 800 руб., платы за ученіе 373 руб., отъ городскаго общества 1200 руб., отъ уѣзднаго земства 1400 руб., частныхъ пожертвованій 275 руб., изъ другихъ источниковъ 160 руб., процентовъ съ капиталовъ 10 р., всего 4218 р. Въ библіотекѣ книгъ названій 752, въ 1117 томахъ.

Низшія учебныя заведенія, находящіяся въ городахъ слѣдующія: 1 Николаевскій дѣтскій пріютъ, 5 городскихъ училищъ—въ Петрозаводскѣ, Олонцѣ, Вытегрѣ, Каргополѣ и Повѣнцѣ, 9 приходскихъ училищъ (въ г. Петрозаводскѣ—2, Олонцѣ—1, Лодейномъ-Полѣ—2, Каргополѣ—1, Пудождѣ—2 и Повѣнцѣ—1). 1 начальное городское училище въ Петрозаводскѣ, 4 частныхъ 3 разряда, 2 церковно-приходскихъ и 2 духовныя (въ г. Петрозаводскѣ и Каргополѣ).

Въ Николаевскомъ дѣтскомъ пріютѣ, существующемъ съ 1849 года, на счетъ пожертвованій благотворителей и пособій отъ губернскаго и уѣздныхъ земствъ, къ отчетному году содержалось на полномъ иждивеніи 64 дѣвочки. поступило 11, итого 75, изъ нихъ выбыло 9 и осталось 66. На содержаніе пріюта израсходовано 5269 руб. 93 коп. Въ домѣ пріюта находится домовая церковь, снабженная всѣмъ необходимымъ для богослуженія.

Въ 5 городскихъ училищахъ къ началу отчетнаго учебнаго года оставалось учащихся 358 мал., поступило 135, всего обучалось 493 мал., выбыло до окончанія курса 64, и по окончаніи курса 18. Оставалось къ наступившему учебному году 411.

Въ 9 городскихъ приходскихъ училищахъ къ началу отчетнаго учебнаго года оставалось 348 мал. и 314 дѣв., поступило 77 мал. и 99 дѣв., всего обучалось 425 мал. и 413 дѣв., выбыло: до окончанія курса 103 м. и 40 дѣв., по окончаніи курса—46 м. и 41 д., осталось 276 м. и 332 д.

Въ 1 городскомъ одноклассномъ, въ 4 частныхъ 3 разряда, въ 1 иновѣрческомъ городскомъ и въ 1 церковно-приходскомъ городскомъ къ началу учебнаго года числилось 110 м. и 83 д., поступило 74 м. и 40 д., всего обучалось 194 м. 123 д.; выбыло: до окончанія курса 26 м. и 26 д., по окончаніи курса—8 м. и 3 д.; осталось 148 м. и 94 д.

Въ двухъ духовныхъ училищахъ къ началу отчетнаго учебнаго года оставалось учащихся 141, поступило 37, всего обучалось 178. Выбыло: до окончанія курса 17 и по окончаніи курса 27, осталось 134.

Въ селеніяхъ начальныхъ народныхъ училищъ было образцовыхъ 34 и 1 приходское вѣдомства министерства народнаго просвѣщенія, земскихъ 144 и церковно-приходскихъ 80, которыя находятся въ уѣздахъ:

	Образц.	Земскія.	Церк.-прих.	
Петрозаводскомъ (*)	-	8	23	17
Олонецкомъ -	-	5	13	7
Лодейнопольскомъ	-	3	3	32
Вытегорскомъ	-	3	28	11
Каргопольскомъ	-	8	40	6
Пудожскомъ -	-	3	19	4
Повѣнецкомъ -	-	5	18	3
Итого	-	35	144	80

Въ 34 образцовыхъ училищахъ вѣдомства министерства народнаго просвѣщенія и 1 Кончезерскомъ приходскомъ въ отчетномъ году обучалось 2162 м. и 287 дѣв. Выбыло: до окончанія курса 268 мал. и 70 дѣв., по окончаніи курса—198 мал. и 19 дѣв., осталось 1696 мал. и 198 дѣв.

Въ 144-хъ земскихъ училищахъ въ отчетномъ учебномъ году обучалось 5,843 мал. и 1411 дѣв. Выбыло до окончанія курса 808 мал. и 319 дѣв., по окончаніи курса—542 мал. и 92 дѣв., осталось 4,493 мал. и 1000 дѣв.

Въ 80-ти церковно-приходскихъ училищахъ и въ школахъ грамотности въ отчетномъ учебномъ году обучалось 1737 мал. и 432 дѣв. Выбыло: до окончанія курса 273 мал. и 58 дѣв., по окончаніи курса 124 м. и 28 д., осталось 1340 мал. и 346 дѣв.

Состояніе учебной и воспитательной части въ училищахъ Олонецкой губерніи находится вообще въ положеніи удовлетворительномъ, какъ во всѣхъ городскихъ и сельскихъ образцовыхъ училищахъ министерства народнаго просвѣщенія, такъ равно и въ начальныхъ народныхъ училищахъ вѣдомства училищныхъ совѣтовъ; нѣтъ училищъ, не удовлетворяющихъ своему назначенію.

Населеніе городское и сельское, а также земства Петрозаводское, Повѣнецкое, Вытегорское, Каргопольское, Олонецкое и

(*) Въ томъ числѣ одно приходское при Кончезерскомъ чугунно-литейномъ заводѣ.

Пудожское сочувственно относятся къ пользамъ народнаго образованія въ Олонецкой губерні.— Главнѣйшія мѣры къ улучшенію народнаго образованія, принимаемыя дирекціею народныхъ училищъ, состояли: въ назначеніи въ начальныя народныя училища учителей и учительницъ изъ лицъ, окончившихъ курсъ въ среднихъ учебныхъ заведеніяхъ и учительскихъ семинаріяхъ и вообще пріобрѣвшихъ нѣкоторую педагогическую подготовку и навыкъ къ учебному дѣлу; въ назначеніи способнымъ и усерднымъ преподавателямъ денежныхъ пособій изъ суммъ министерства народнаго просвѣщенія и изъ земскихъ источниковъ и въ доведеніи получаемаго преподавателями во всѣхъ школахъ жалованья до одинаковой нормы, не менѣе 300 руб. въ годъ, въ снабженіи начальныхъ народныхъ училищъ книгами, учебными руководствами и классными пособиями и въ усиленіи во всѣхъ училищахъ обученія церковно-славянскому языку чрезъ посредство снабженія училищъ въ достаточномъ количествѣ евангеліями, часословами и псалтирями для упражненія учащихся въ этомъ чтеніи, чтобы они пріятно, знакомясь съ общеупотребительными въ церковно-славянскомъ языкѣ грамматическими формами и оборотами, могли толково и умѣло читать церковно-славянскую книгу какъ дома, такъ и въ церкви, и переводить текстъ на русскій языкъ.

Въ продолженіи 1888 года, независимо отъ повременныхъ осмотровъ училищъ директоромъ, инспекторы народныхъ училищъ старались сколько возможно чаще осматривать звѣренныя ближайшему ихъ надзору училища.

Въ виду неудобства помѣщенія сельскихъ училищъ въ наемныхъ крестьянскихъ домахъ, уѣздныя земства Вытегорское и Пудожское, начинаютъ приступать къ постройкѣ домовъ, вполне приспособленныхъ для помѣщенія учебнаго заведенія. Какъ упомянутыя земства, такъ и Каргопольское, озабочены, кромѣ того, устройствомъ при школахъ ночлежныхъ помѣщеній для учащихся дальнихъ отъ училища деревень.

в) Ученныя общества, музеи и библіотеки.

Ученыхъ обществъ въ Олонецкой губерніи не существуетъ. Лѣтомъ 1888 года съ научною цѣлію посѣщали Олонецкую губернію слѣдующія лица:

1) Членъ-сотрудникъ Императорскаго Русскаго Географическаго общества Куликовскій занимался этнографическими изслѣдованіями въ Петрозаводскомъ, Повѣнецкомъ и Вытегорскомъ уѣздахъ.

2) Дѣйствительный членъ Императорскаго С.-Петербуржскаго Минералогическаго общества, горный инженеръ, губернский секретарь, Миклухо-Маклай производилъ геологическія изслѣдованія въ Олонецкомъ уѣздѣ, съ цѣлію составленія геологической карты.

3) Докторъ философіи, доцентъ Императорскаго Александровскаго университета, въ г. Гельсингфорсѣ, А. О. Чильманъ, въ сопровожденіи консерватора коллекціи, университетскаго вахтера Ньюберга, производилъ филологическія изслѣдованія въ окрестностяхъ Онежскаго озера, Олонецкой губерніи.

Музеевъ въ Петрозаводскѣ два: горный музей при Александровскомъ пушечно-снарядно-литейномъ заводѣ и Олонецкій естественно-промышленный и историко-географическій музей, устроенный мною въ 1872 году при губернскомъ статистическомъ комитетѣ.

Въ Петрозаводской Алексѣевской общественной библиотекѣ, открытой въ 1871 году, въ память посѣщенія г. Петрозаводска Его Императорскимъ Высочествомъ Государемъ Великимъ Княземъ Алексѣемъ Александровичемъ, цѣнность книгъ, приобретенныхъ библиотекою съ ея основанія, съ расходами на переплетъ, опредѣляется въ 9730 р. 8 к. Подписчиковъ въ 1888 году состояло 379 человекъ, болѣе предшествовавшаго года на 12. Весь оборотъ библиотеки со времени ея основанія составляетъ: по приходу 11,812 р. 24 к., по расходу 11,448 р. 83 к. Къ 1889 году осталось въ наличности 363 р. 41 к.

Въ уѣздныхъ городахъ находится двѣ библиотеки: въ Повѣнецѣ—общественно-земская и Пудожѣ—общественная.

VI.

О ходѣ крестьянскаго дѣла.

а) Число временно-обязанныхъ крестьянъ и собственниковъ.

По свѣдѣнїямъ губернскаго по крестьянскимъ дѣламъ присутствія, число временно-обязанныхъ, бывшихъ помѣщичьихъ крестьянъ, оставшихся въ обязательныхъ отношенїяхъ къ бывшимъ своимъ владѣльцамъ, къ 1888 году, состояло 62 души.

Изъ нихъ въ 1888 году перешло на разрядъ собственниковъ въ Вытегорскомъ уѣздѣ 17 душъ. Затѣмъ къ 1889 году осталось въ обязательныхъ отношенїяхъ 45 душъ.

б) Число крестьянъ, оставшихся на оброчной и издѣльной повинности.

Оставшіеся къ 1889 году въ обязательныхъ отношенїяхъ 45 душъ состоятъ на оброчной повинности въ Лодейнопольскомъ уѣздѣ.

в) Частное и общинное владѣніе землею.

У крестьянъ, оставшихся временно-обязанными и перешедшихъ въ разрядъ собственниковъ, находятся земли въ уѣздахъ:

а) въ общинномъ владѣніи:

Петрозаводскомъ	-	-	362 дес.
Лодейнопольскомъ	-	-	17,499 —
Вытегорскомъ	-	-	12,789 —
Каргопольскомъ	-	-	63 —
Повѣнецкомъ	-	-	19 —

Итого - 30,732 —

б) во временномъ пользованіи:

Лодейнопольскомъ	-	-	434 —
------------------	---	---	-------

г) Объ отказѣ крестьянъ отъ надѣловъ и заявленій ихъ перейти на другія земли.

Формальныхъ заявленій крестьянъ объ отказѣ отъ надѣловъ и о переводѣ ихъ на свободныя земли не поступало.

Губернаторъ *Эмильевичъ*

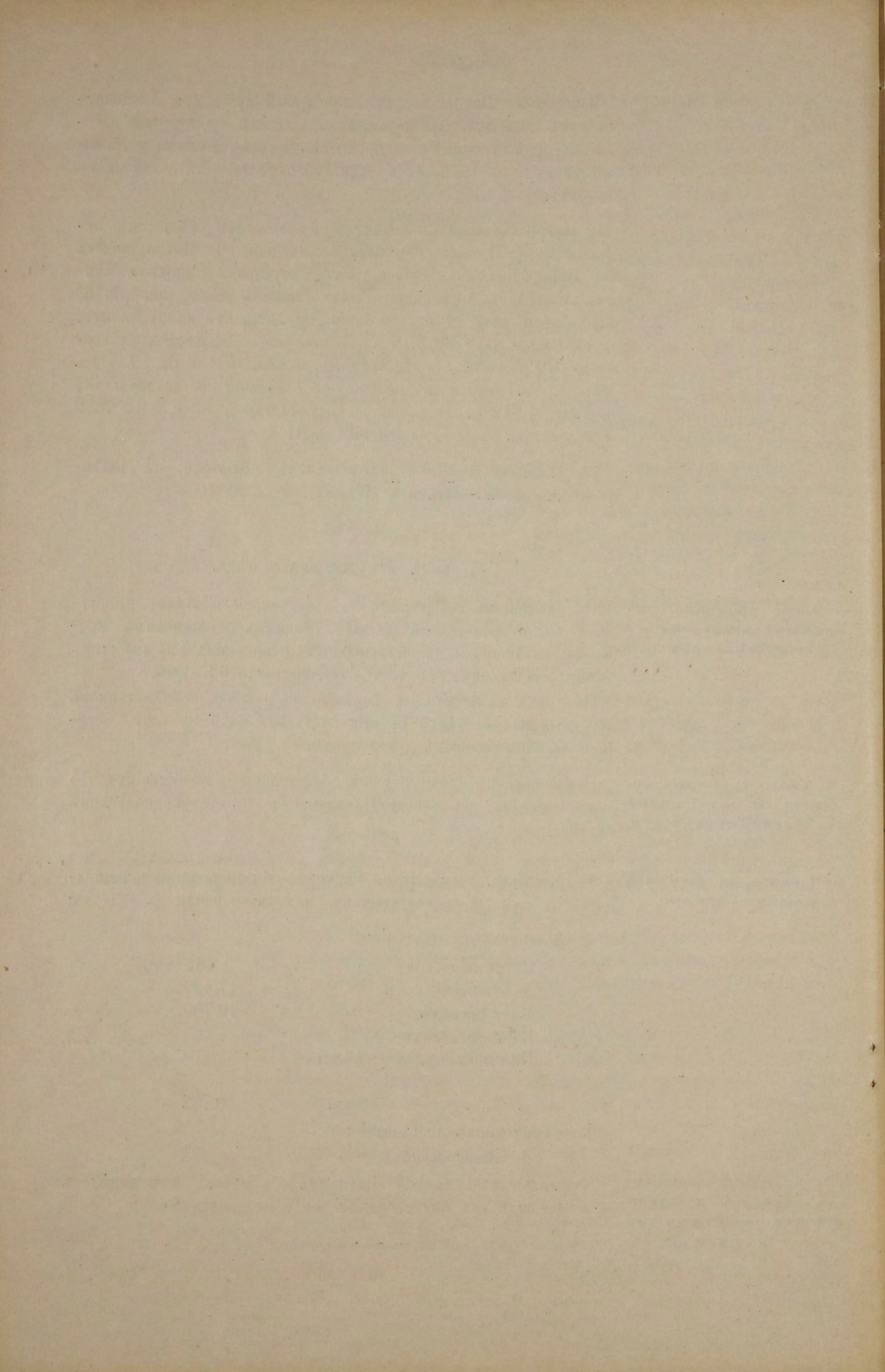

О ГОРОДСКИХЪ ДОХОДАХЪ, РАСХОДАХЪ, КАПИТАЛАХЪ И НЕДОИМКАХЪ

въ Олонецкой губерніи.

ЗА 1888 ГОДЪ.

Г О Р О Д А.	РАС		ХОДЫ.				ДОХОДЫ.				Сумма невыполненных расходов.		Сумма городских недоимок.		Сумма запасных капиталовъ.						
	Назначено по смѣтѣ.		Израсходовано.		Назначено по смѣтѣ.		Поступило.														
	Рубли.	Коп.	Рубли.	Коп.	Рубли.	Коп.	Рубли.	Коп.	Рубли.	Коп.	Рубли.	Коп.	Рубли.	Коп.	Рубли.	Коп.					
Петрозаводкъ	—	—	—	—	—	—	—	34379	9 ¹ / ₄	32076	83 ¹ / ₄	33354	22	30545	29	10522	85 ¹ / ₂	11809	61	—	—
Олонецъ	—	—	—	—	—	—	—	5931	95	5246	56	5931	95	6485	93	1942	16	4329	54 ¹ / ₂	5600	—
Лодейное-Поле	—	—	—	—	—	—	—	5094	57	5781	66 ¹ / ₂	5248	5	5442	93 ³ / ₄	665	45 ¹ / ₂	1314	37 ¹ / ₂	2556	39
Вытегра	—	—	—	—	—	—	—	15420	—	16080	43 ¹ / ₂	15420	—	16080	—	5679	16 ³ / ₄	4017	15	—	—
Каргополь	—	—	—	—	—	—	—	10514	45	9832	75	10558	45	10351	93	2788	34 ¹ / ₂	1750	—	2881	24
Пудожь	—	—	—	—	—	—	—	3689	96	4774	51	3727	66	4808	35 ¹ / ₂	1650	74 ¹ / ₂	10329	79 ¹ / ₄	1061	69
Повѣнецъ	—	—	—	—	—	—	—	15671	18	43773	8 ¹ / ₄	30304	15	38213	8 ³ / ₄	9144	—	5070	11 ³ / ₄	157250	—
Итого	—	—	—	—	—	—	—	93701	20 ¹ / ₄	117565	83 ¹ / ₂	104544	48	111927	53	32392	72 ³ / ₄	38620	59	169349	32

Губернаторъ

Директоръ

О ПОСѢВѢ И УРОЖАѢ ХЛѢБА

въ Олонецкой губерніи.

ЗА 1888 ГОДЪ.

ПОСЪЯНО ЧЕТВЕРТЕЙ.

СНЯТО ЧЕТВЕРТЕЙ.

Наименование уѣздовъ.	ПОСЪЯНО ЧЕТВЕРТЕЙ.								СНЯТО ЧЕТВЕРТЕЙ.									
	Озимовой пшеницы.	Ржи.	Яровой пшеницы.	Овса.	Ячменя.	Гречихи.	Остальных яровыхъ хлѣбовъ.	Картофеля.	Озимовой пшеницы.	Ржи.	Яровой пшеницы.	Овса.	Ячменя.	Гречихи.	Остальных яровыхъ хлѣбовъ.	Картофеля.		
ПЕТРОЗАВОДСКІЙ																		
На земляхъ владѣльческихъ	—	—	—	137	—	350	143	3	1	86	—	567	—	1191	478	9	3	334
Крестьянскихъ обществъ	—	—	—	8851	—	20963	2843	43	19	5351	—	36312	—	70270	10150	108	27	20093
Городскихъ и другихъ	—	—	—	70	—	150	12	—	1	700	—	400	—	450	48	—	30	2100
Итого	—	—	—	9058	—	21463	2998	46	21	6140	—	37279	—	71911	10676	117	60	22527
ОЛОНЕЦКІЙ																		
На земляхъ владѣльческихъ	—	—	—	130	—	255	18	—	—	66	—	571	—	1054	79	—	—	336
Крестьянскихъ обществъ	—	—	—	7049	—	13355	1754	—	12	4008	—	26992	—	44053	6717	—	36	16363
Городскихъ и другихъ	—	—	—	35	—	164	25	—	—	34	—	105	—	492	50	—	—	102
Итого	—	—	—	7214	—	13774	1797	—	12	4108	—	27668	—	45599	6816	—	36	16801
ЛОДЕЙНОПОЛЬСКІЙ																		
На земляхъ владѣльческихъ	—	—	—	263	2	563	33	—	6	183	—	1024	2	1851	105	—	19	746
Крестьянскихъ обществъ	—	—	—	5747	10	11396	1059	—	117	4203	—	17013	24	35210	2892	—	361	12850
Городскихъ и другихъ	—	—	—	36	—	87	12	—	2	23	—	186	—	250	56	—	6	46
Итого	—	—	—	6046	12	12046	1104	—	125	4409	—	18223	26	37311	3053	—	386	13642
ВЫТЕГОРСКІЙ																		
На земляхъ владѣльческихъ	—	—	—	304	—	619	90	—	19	122	—	730	—	1709	251	—	26	313
Крестьянскихъ обществъ	—	—	—	8823	41	15771	1584	—	82	3259	—	17834	104	39638	4277	—	174	7731
Городскихъ и другихъ	—	—	—	104	1	269	9	—	—	—	—	533	5	820	42	—	—	—
Итого	—	—	—	9231	42	16659	1683	—	101	3381	—	19097	109	42167	4570	—	200	8144
КАРГОПОЛЬСКІЙ																		
На земляхъ владѣльческихъ	—	—	—	205	8	405	80	—	8	76	—	904	26	1817	344	—	10	335
Крестьянскихъ обществъ	—	—	—	14243	299	26589	6420	—	529	3318	—	55862	1062	109223	26386	—	1656	14368
Городскихъ и другихъ	—	—	—	129	2	359	29	—	1/4	21	—	1000	15	1651	197	—	1 1/4	85
Итого	—	—	—	14577	309	27353	6529	—	537 1/4	3415	—	57766	1103	112691	26927	—	1667 1/4	14788
ПУДОЖСКІЙ																		
На земляхъ владѣльческихъ	—	—	—	51	—	104	24	—	2	26	—	179	—	305	78	—	5	95
Крестьянскихъ обществъ	—	—	—	5357	24	9525	2253	—	145	1615	—	15330	77	26782	7081	—	355	4224
Городскихъ и другихъ	—	—	—	120	—	150	10	—	—	150	—	400	—	306	20	—	—	450
Итого	—	—	—	5528	24	9779	2287	—	147	1791	—	15909	77	27387	7179	—	360	4769
ПОВЪНЕЦКІЙ																		
На земляхъ владѣльческихъ	—	—	—	21	—	35	19	—	1	20	—	65	—	90	57	—	3	66
Крестьянскихъ обществъ	—	—	—	4326	—	4706	2041	14	5	1600	—	12582	—	11448	5607	42	10	4344
Городскихъ и другихъ	—	—	—	11	—	16	15	—	—	28	—	48	—	82	87	—	—	120
Итого	—	—	—	4358	—	4757	2075	14	6	1648	—	12695	—	11620	5751	42	13	4530
ВСЕГО	—	—	—	56012	387	105831	18473	60	949 1/4	24892	—	188637	1315	348686	65002	159	2722 1/4	85101

Губернаторъ

Генералъ

О ФАБРИКАХЪ И ЗАВОДАХЪ

въ Олонецкой губерніи.

ЗА 1888 ГОДЪ.

РОДЪ ФАБРИКЪ И ЗАВОДОВЪ.	Вытегорскій уѣздъ.			Г. Каргополь.			Каргопольскій уѣздъ.		
	Числ. фабрикъ и заводовъ.	Сумма производительности.	Число рабочихъ.	Числ. фабрикъ и заводовъ.	Сумма производительности.	Число рабочихъ.	Числ. фабрикъ и заводовъ.	Сумма производительности.	Число рабочихъ.
	Рубли.	К.		Рубли.	К.		Рубли.	К.	
1. Казенные заводы:									
1. Пушечно и снарядно-литейный	—	—	—	—	—	—	—	—	—
2. Чугунно-плавильные	—	—	—	—	—	—	—	—	—
2. Частные заводы:									
1. Кожевенные	—	18	2448 40 30	—	—	—	62	11840	131
2. Мѣховые	—	—	—	4	35747	38	3	20000	47
3. Крупчатно-мукомольные	—	—	—	—	—	—	—	—	—
4. Лѣсопильные	—	4	900110 80 325	—	—	—	—	—	—
5. Винокуренные	—	—	—	1	104920	25	—	—	—
6. Льготрензальные	—	—	—	—	—	—	—	—	—
7. Пивоваренные	—	—	—	1	5800	8	—	—	—
8. Водочные	—	—	—	1	6100	8	—	—	—
9. Дегтярные	—	—	—	—	—	—	88	6727	324
10. Спичечные	—	—	—	—	—	—	—	—	—
11. Мыловаренные	—	—	—	—	—	—	—	—	—
12. Чугунно-литейные	—	—	—	—	—	—	—	—	—
13. Железоблательные	—	—	—	—	—	—	—	—	—
14. Мраморные	—	—	—	—	—	—	—	—	—
15. Киричные	—	—	—	—	—	—	—	—	—
16. Гончарные	—	—	—	—	—	—	—	—	—
17. Мѣлоплавильные	—	7	150	7	—	—	—	—	—
18. Химические	—	—	—	—	—	—	—	—	—
Итого	—	29	902709 20 362	7	152867	79	153	38561	502

Губернаторъ

РОДЪ ФАБРИКЪ И ЗАВОДОВЪ.	Г. Пудоожь.			Пудоожскій уѣздъ.			Г. Повѣнецъ.			Повѣнецкій уѣздъ.			Всего по губернии.		
	Числ. фабрикъ и заводовъ.	Сумма производительности.	Число рабочихъ.	Числ. фабрикъ и заводовъ.	Сумма производительности.	Число рабочихъ.	Числ. фабрикъ и заводовъ.	Сумма производительности.	Число рабочихъ.	Числ. фабрикъ и заводовъ.	Сумма производительности.	Число рабочихъ.	Числ. фабрикъ и заводовъ.	Сумма производительности.	Число рабочихъ.
	Рубли.	К.		Рубли.	К.		Рубли.	К.		Рубли.	К.		Рубли.	К.	
1. Пушечно и снарядно-литейный	—	—	—	—	—	—	—	—	—	—	—	—	—	—	—
2. Чугунно-плавильные	—	—	—	—	—	—	—	—	—	1	21444 30 29	2	44478 47	72	
1. Кожевенные	—	—	—	—	—	—	6	1288 20 12	—	—	—	10	1208 40 20	177	59411 5 303
2. Мѣховые	—	—	—	—	—	—	—	—	—	—	—	—	—	9	59482 89
3. Крупчатно-мукомольные	—	—	—	—	—	—	—	—	—	—	—	—	—	—	—
4. Лѣсопильные	—	—	—	—	—	—	1	68080 80 80	1	22500	31	3	264217 50 110	11	1481412 10 651
5. Винокуренные	—	—	—	—	—	—	—	—	—	—	—	—	—	1	104920
6. Льготрензальные	—	—	—	—	—	—	3	65000	195	—	—	—	—	3	65000
7. Пивоваренные	—	—	—	—	—	—	—	—	—	—	—	—	—	1	5800
8. Водочные	—	—	—	—	—	—	—	—	—	—	—	—	—	1	6400
9. Дегтярные	—	—	—	—	—	—	—	—	—	—	—	—	—	88	6727
10. Спичечные	—	—	—	—	—	—	—	—	—	—	—	—	—	2	3450
11. Мыловаренные	—	—	—	—	—	—	—	—	—	—	—	—	—	1	2800
12. Чугунно-литейные	—	—	—	—	—	—	—	—	—	—	—	—	—	—	—
13. Железоблательные	—	—	—	—	—	—	—	—	—	—	—	—	—	2	9950
14. Мраморные	—	—	—	—	—	—	—	—	—	—	—	—	—	1	2440
15. Киричные	—	—	—	—	—	—	—	—	—	—	—	—	—	2	1920
16. Гончарные	—	—	—	—	—	—	—	—	—	—	—	—	—	33	2190
17. Мѣлоплавильные	—	—	—	—	—	—	—	—	—	—	—	—	—	7	150
18. Химические	—	—	—	—	—	—	—	—	—	—	—	—	—	—	—
Итого	—	—	—	—	—	—	10	134369	287	1	22500	31	14	286870	20 159 342 2126533 99 2729

Губернаторъ

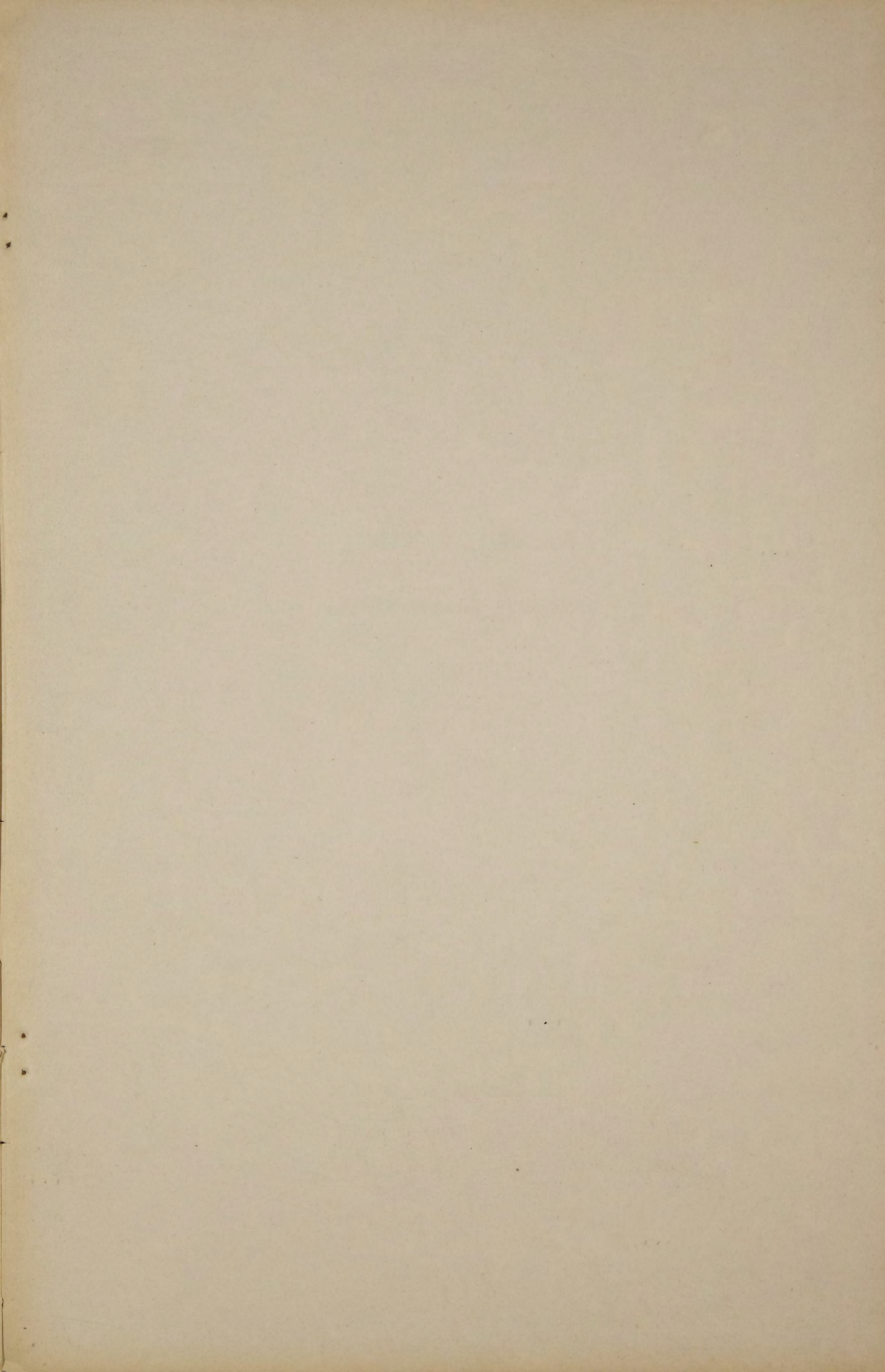

ДВИЖЕНІЕ НАСЕЛЕНІЯ
въ Олонецкой губерніи.

ЗА 1888 ГОДЪ.

ГОРОДА И УЪЗДЫ.	Число браковъ.	Ч и с л о р о д и в ш и х с я.			Число умершихъ.			Прибыль и убыль.							
		Законно-рожденныхъ.			Незаконно-рожденныхъ.				Всего.						
		М. п.	Ж. п.	Об. п.	М. п.	Ж. п.	Об. п.		М. п.	Ж. п.	Об. п.				
Г. Петрозаводскъ	—	76	221	221	442	11	6	17	232	227	459	212	157	369	+ 90
Уѣздъ	—	765	1656	1574	3230	24	18	42	1680	1592	3272	1202	1154	2360	+ 912
Г. Олонецъ	—	12	15	20	35	1	2	3	16	22	38	19	24	43	— 5
Уѣздъ	—	352	936	896	1832	24	21	45	960	917	1877	757	747	1504	+ 373
Г. Лодейное-поле	—	15	24	5	49	—	—	—	24	25	49	27	21	48	+ 1
Уѣздъ	—	479	1040	994	2034	21	19	40	1061	1013	2074	792	740	1532	+ 542
Г. Вытегра	—	31	91	72	163	8	7	15	99	79	178	130	64	194	— 16
Уѣздъ	—	438	1128	1094	2222	19	17	36	1147	1111	2258	893	787	1680	+ 578
Г. Каргополь	—	9	41	36	77	7	6	13	48	42	90	30	40	70	+ 20
Уѣздъ	—	682	1825	1763	3588	28	39	67	1853	1802	3655	1313	1201	2514	+ 1141
Г. Пудожъ	—	11	25	24	49	—	1	1	25	25	50	20	22	42	+ 8
Уѣздъ	—	334	886	784	1670	5	7	12	891	791	1682	543	527	1070	+ 612
Г. Повънецъ	—	12	21	21	42	2	1	3	23	22	45	19	15	34	+ 11
Уѣздъ	—	204	558	492	1050	8	12	20	566	504	1070	308	312	620	+ 450
Итого въ городахъ	—	166	438	419	857	29	23	52	467	442	909	457	343	800	+ 169
уѣздахъ	—	3254	8029	7597	15626	129	133	262	8158	7730	15888	5812	5468	11280	+ 4608
Всего по губерніи	—	3420	8467	8016	16483	158	156	314	8625	8172	16797	6269	5811	12080	+ 4717

Губернаторъ

Губернаторъ

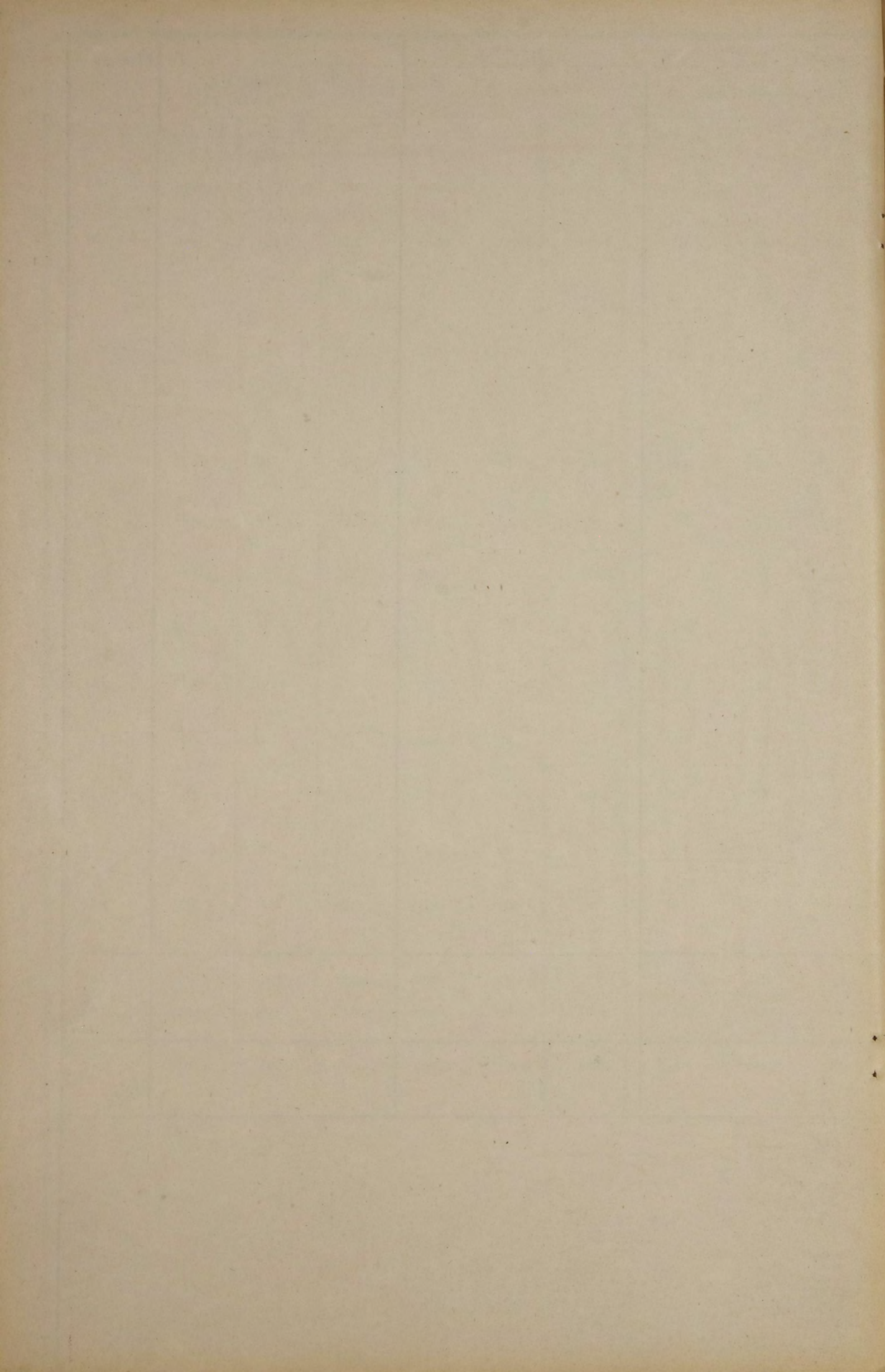

О ПОСТУПЛЕНИИ СБОРОВЪ
въ Олонецкой губерніи.

ЗА 1888 ГОДЪ.

О податяхъ и недоимкахъ по

РОДЫ ПОДАТЕЙ.	Слѣдовало вступитъ.				Вновь причислено.			
	Недоимокъ.		Оклада.		Недоимокъ.		Оклада.	
	Р у б л и к о п ѣ й к и.							
5) Государственнаго поземельнаго налога	413	94	13626	38	—	—	—	—
Пени за несвоевременный взносъ сего налога	—	—	—	—	—	—	17	64
Итого —	413	94	13626	38	—	—	17	64
6) Земскихъ сборовъ.								
<i>Губернскаго земскаго сбора.</i>								
а) Съ торговыхъ документовъ	—	—	3994	69	—	—	647	10
б) Поземельнаго и съ недвижимыхъ имуществъ	65746	24	140087	72 ^{1/2}	248	31 ^{3/4}	18	84
<i>Уезднаго земскаго сбора.</i>								
а) Съ торговыхъ документовъ	—	—	7989	65	—	—	1070	38
б) Поземельнаго и съ недвижимыхъ имуществъ	104073	45 ^{1/2}	421936	58	1479	30	158	83
Итого —	169819	69^{1/2}	574008	64^{1/2}	1727	61^{3/4}	1895	13
7) Выкупныхъ платежей за земли.								
а) Съ крестьянъ-собственниковъ, бывшихъ помѣщичьихъ	79	46	2614	31	183	4	5	35
б) Съ крестьянъ-собственниковъ, бывшихъ удѣльныхъ	—	—	3714	56	—	—	—	—
Итого —	79	46	6328	87	183	4	5	35
8) Временныхъ выкупныхъ платежей съ бывшихъ государственныхъ крестьянъ	5806	9	216766	66	—	—	—	—
Итого —	5806	9	216766	66	—	—	—	—
9) Съ недвижимыхъ имуществъ въ городахъ, посадахъ и мѣстечкахъ.								
а) Налога	18	—	10500	—	—	—	—	—
б) Пени за неплатежъ онаго	—	—	—	—	—	—	62	5
Итого —	18	—	10500	—	—	—	62	5
Всего вообще	298056	11^{1/2}	821290	25^{1/2}	6136	11^{3/4}	1980	19
II) Недоимокъ разсроченныхъ.								
Съ государствен. крестьянъ: оброчной и подушной подати	4225	46	—	—	662	35	—	—
Съ крестьянъ собственниковъ, бывшихъ помѣщичьихъ	183	4	—	—	129	2	—	—
Итого —	4408	50	—	—	791	37	—	—

Олонеккой губерніи за 1888 годъ.

Исключено.		Взыскано.		Осталось къ 1 января 1889 года.									
Недоимокъ.	Оклада.	Недоимокъ.	Оклада.	Недоимокъ.	Оклада.	В С Е Г О.							
Р у б л и к о п ѣ й к и.													
2	74	78	42	262	89	13330	31	148	31	217	65	365	96
—	—	—	—	—	—	17	64	—	—	—	—	—	—
2	74	78	42	262	89	13347	95	148	31	217	65	365	96
—	—	—	—	—	—	4641	79	—	—	—	—	—	—
564	92 ^{3/4}	89	34	12842	84 ^{3/4}	126625	36 ^{1/2}	52586	78 ^{1/4}	13391	86	65978	64 ^{1/4}
—	—	—	—	—	—	9060	3	—	—	—	—	—	—
8727	13 ^{3/4}	706	43	34571	85	386720	9 ^{3/4}	62253	76 ^{3/4}	34668	88 ^{1/4}	96922	65
9292	6^{1/2}	795	77	47414	69^{3/4}	527047	28^{1/4}	114840	55	48060	74^{1/4}	162901	29^{1/4}
—	—	1186	35	189	10	1433	31	73	40	—	—	73	40
—	—	—	—	—	—	3714	56	—	—	—	—	—	—
—	—	1186	35	189	10	5147	87	73	40	—	—	73	40
—	—	16	64	5806	9	216371	36	—	—	378	66	378	66
—	—	16	64	5806	9	216371	36	—	—	378	66	378	66
18	—	—	—	—	—	10500	—	—	—	—	—	—	—
—	—	—	—	—	—	62	5	—	—	—	—	—	—
18	—	—	—	—	—	10562	5	—	—	—	—	—	—
9481	60^{1/2}	2077	18	62202	49^{3/4}	772536	21^{1/4}	232508	13	48657	5^{1/4}	281165	18^{1/4}
4225	46	—	—	—	—	—	—	662	35	—	—	662	35
183	4	—	—	129	2	—	—	—	—	—	—	—	—
4408	50	—	—	129	2	—	—	662	35	—	—	662	35

О п о д а т я х ъ и н е д о и м к а х ъ п о

Р О Д Ы П О Д А Т Е Й.	Слѣдовало вступить.		Вновь причислено.					
	Недоимокъ.	Оклада.	Недоимокъ.	Оклада.				
	Р у б л и и к о п ѣ й к и.							
III) Другихъ разныхъ взысканій по вѣдомствамъ:								
Министерства Государственныхъ Имуществъ —	33418	7	13100	27	582	31	18746	17
Министерства Финансовъ:								
Департамента Государственного Казначейства	3438	84	—	—	—	—	6599	71
Департамента Неокладныхъ Сборовъ —	11048	23	—	—	—	—	8202	36
Департамента Торговли и Мануфактуръ —	74	—	—	—	—	—	1677	—
Министерства Внутреннихъ Дѣлъ —	5776	82	—	—	36	—	7055	68
Министерства Юстиціи —	4861	31	—	—	—	—	1444	96
Департамента Почтъ и Телеграфовъ —	1810	56	—	—	—	—	143	49
Министерства Народнаго Просвѣщенія —	7634	—	—	—	—	—	2995	42
Министерства Путей Сообщенія —	186	57	—	—	—	—	—	—
Итого —	68248	40	13100	27	618	31	46864	79
IV) Въ семь чиселъ взысканій на отвѣтственности губернскаго начальника.								
По вѣдомству:								
Министерства Государственныхъ Имуществъ —	15006	86	—	—	1683	66	3174	29
Министерства Финансовъ:								
Департамента Государственного Казначейства	3662	25	—	—	3000	99	900	30
Департамента Неокладныхъ Сборовъ —	12015	36	—	—	4698	91	3576	91
Департамента Торговли и Мануфактуръ —	2	—	—	—	380	96	157	—
Министерства Внутреннихъ Дѣлъ —	—	—	—	—	—	—	100	88
Министерства Юстиціи —	—	—	—	—	3	—	—	—
Департамента Почтъ и Телеграфовъ —	—	—	—	—	—	—	—	—
По кредитной части —	—	—	—	—	—	—	—	—
Итого —	30686	47	—	—	9767	52	7909	38

Губернаторъ

О л о н е ц к о й г у б е р н і и з а 1 8 8 8 г о д ѣ .

Исключено.		Взыскано.		Осталось къ 1 января 1889 года.			
Недоимокъ.	Оклада.	Недоимокъ.	Оклада.	Недоимокъ.	Оклада.	В С Е Г О .	
Р у б л и и к о п ѣ й к и .							
7091	98	266	60	6815	24	28788	49
20093	16	2791	35	22884	51		
698	67	268	86	1382	48	2349	85
1357	69	3981	—	5338	69		
1692	90	1540	79	1184	46	1208	50
8170	87	5453	7	13623	94		
34	—	15	—	40	—	751	70
—	—	—	—	—	—	—	—
910	30	910	30	910	30		
421	62	882	65	1679	26	4938	80
3711	94	1234	23	4946	17		
96	29	63	18	1800	29	886	53
2964	73	493	25	3457	98		
—	—	8	26	124	56	135	23
1686	—	—	—	1686	—		
—	—	—	—	—	—	—	—
—	—	—	—	3018	97	1951	42
4615	3	1044	—	5659	3		
—	—	—	—	—	—	—	—
—	—	—	—	—	—	186	57
186	57	—	—	186	57		
10035	46	3045	34	16045	26	41012	52
42785	99	15907	20	58693	19		
1647	52	386	97	2448	40	1750	67
12594	60	1036	65	13631	25		
1205	66	440	53	626	65	118	35
4830	93	341	42	5172	35		
2232	48	170	69	3393	50	564	62
11088	29	2841	60	13929	89		
—	—	—	—	323	96	157	—
59	—	—	—	59	—		
—	—	—	—	—	—	—	—
—	—	—	—	—	—	—	—
—	—	—	—	—	—	—	—
—	—	—	—	—	—	—	—
—	—	—	—	—	—	—	—
—	—	—	—	—	—	—	—
—	—	—	—	—	—	—	—
5085	66	998	19	6792	51	2590	64
28575	82	4320	55	32896	37		

Губернаторъ

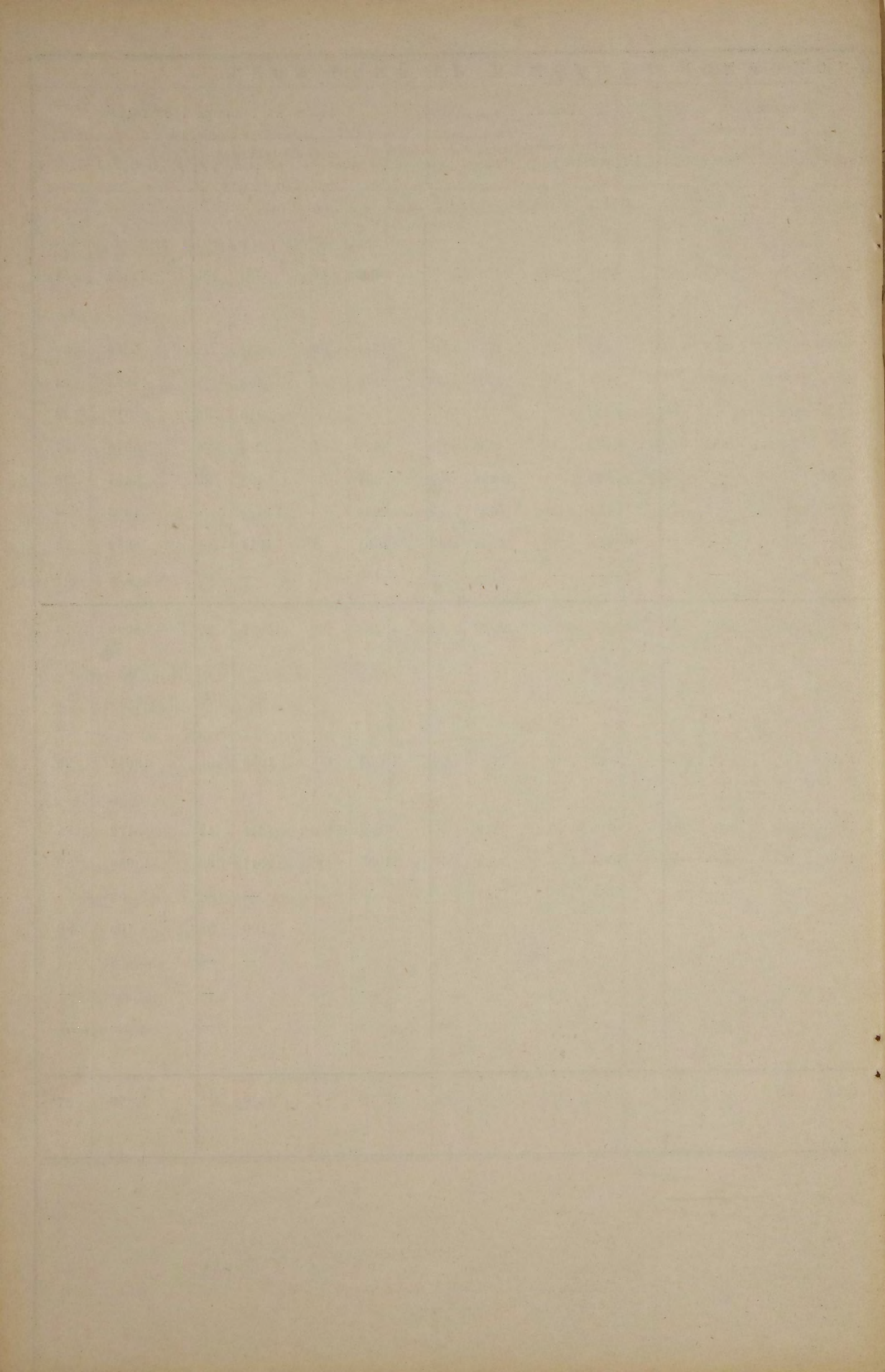

О РАСПРЕДѢЛЕНІИ НЕДОИМОКЪ ПО ГОРОДАМЪ И УѢЗДАМЪ

въ Олонецкой губерніи.

ЗА 1888 ГОДЪ.

Вѣдомость о распредѣленіи нед

Н Е

ГОРОДА И УѢЗДЫ.

По оброчнымъ податямъ.	По подушной подати.	По окладному сбору.	По сбору на продовольствіе.
Р	у	н	л и

Г. Петрозаводскъ	—	—	—	—	—	—	—	—	—
Уѣздъ	—	—	—	—	—	—	—	—	—
Г. Олонецъ	—	—	—	—	—	—	—	—	—
Уѣздъ	—	—	—	—	—	—	—	—	—
Г. Лодейное-поле	—	—	—	—	—	—	—	—	—
Уѣздъ	—	—	—	—	—	—	—	—	—
Г. Вытегра	—	—	—	—	—	—	—	—	—
Уѣздъ	—	—	—	—	—	—	—	—	—
Г. Каргополь	—	—	—	—	—	—	—	—	—
Уѣздъ	—	—	—	—	—	—	—	—	—
Г. Пудожъ	—	—	—	—	—	—	—	—	—
Уѣздъ	—	—	—	—	—	—	—	—	—
Г. Повенецъ	—	—	—	—	—	—	—	—	—
Уѣздъ	—	—	—	—	—	—	—	—	—
Всего по губерніи	—	—	—	—	—	—	—	—	—

оимокъ по городамъ и уѣздамъ.

Д О И М О К Ъ.

По сбору позе- мельнаго налога.	По земскимъ сборамъ.	По выкупнымъ платежамъ.	По налогу съ недвижимыхъ имуществъ.	По разсрочкѣ педоимокъ.	По разнымъ взысканіямъ.	Всего.
п	к	о	п	ѣ	й	к и.

33	20	6641	92	—	—	—	—	—	—	14697	88	21373	—
—	—	26139	35	—	—	—	—	—	—	2855	15	98474	67
—	—	202	34	—	—	—	—	—	—	308	90	511	24
65	70	43847	90	—	—	—	—	—	—	7827	51	76813	52
—	—	819	31	—	—	—	—	—	—	396	95	1216	26
173	96	34364	46 ³ / ₄	209	43	—	—	1324	70	8499	51	56456	17 ³ / ₄
7	83	2774	78 ¹ / ₄	—	—	—	—	—	—	1282	25	4064	86 ¹ / ₄
82	58	29339	16 ¹ / ₂	242	63	—	—	—	—	11031	40	40695	77 ¹ / ₂
—	—	629	4	—	—	—	—	—	—	119	17	748	21
—	—	242	4	—	—	—	—	—	—	5923	36	6165	40
—	—	767	92	—	—	—	—	—	—	53	51	821	43
2	69	571	11	—	—	—	—	—	—	4548	25	5122	5
—	—	3551	32	—	—	—	—	—	—	—	—	3551	32
—	—	13010	62 ³ / ₄	—	—	—	—	—	—	1149	35	25831	50 ³ / ₄
365	96	162901	29 ¹ / ₄	452	6	—	—	1324	70	58693	19	341845	42 ¹ / ₄

Губернаторъ

Синица

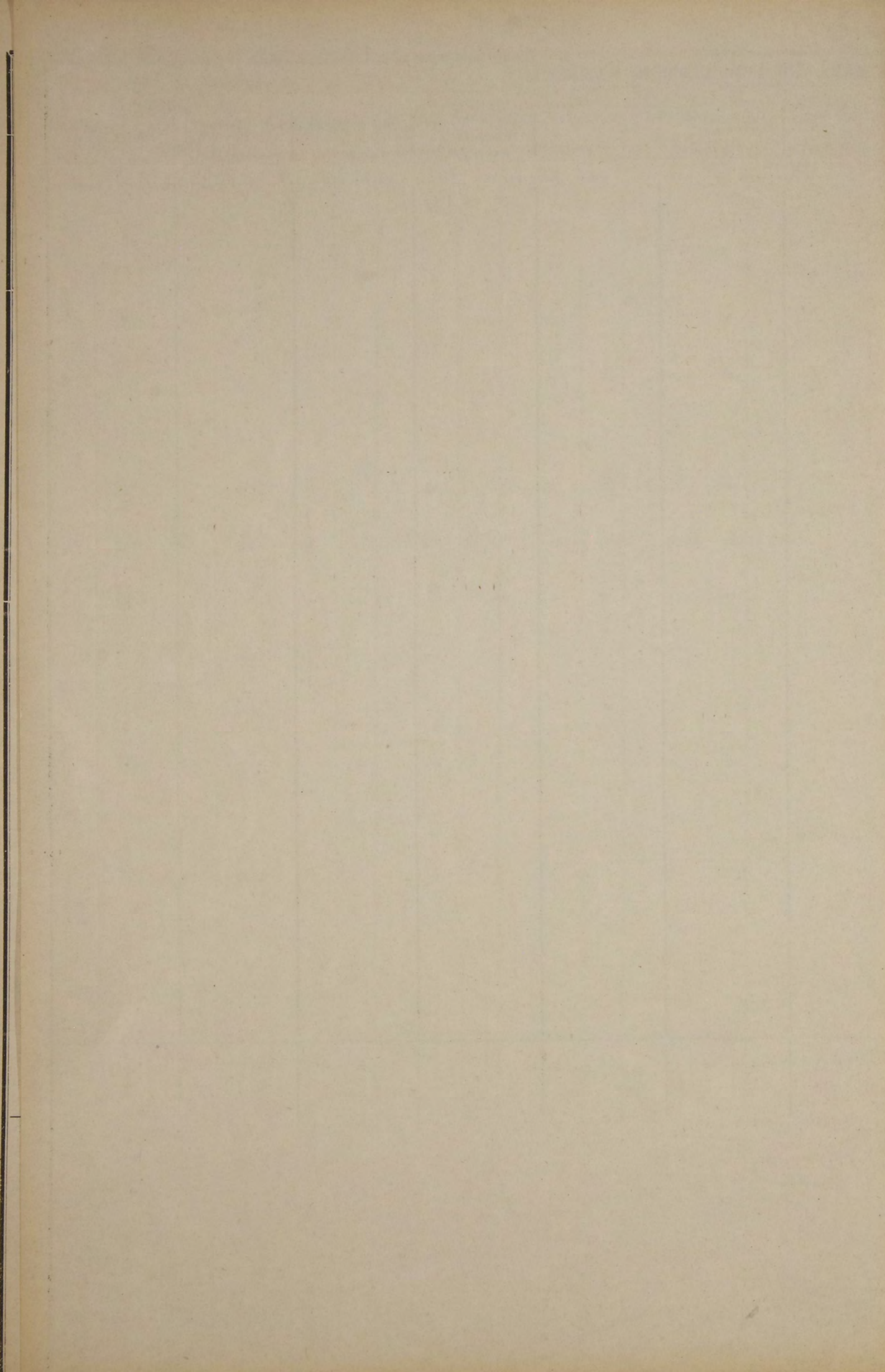

О ЧИСЛѢ И РОДѢ ПРЕСТУПЛЕНІЙ

въ Олонецкой губерніи.

ЗА 1888 ГОДЪ.

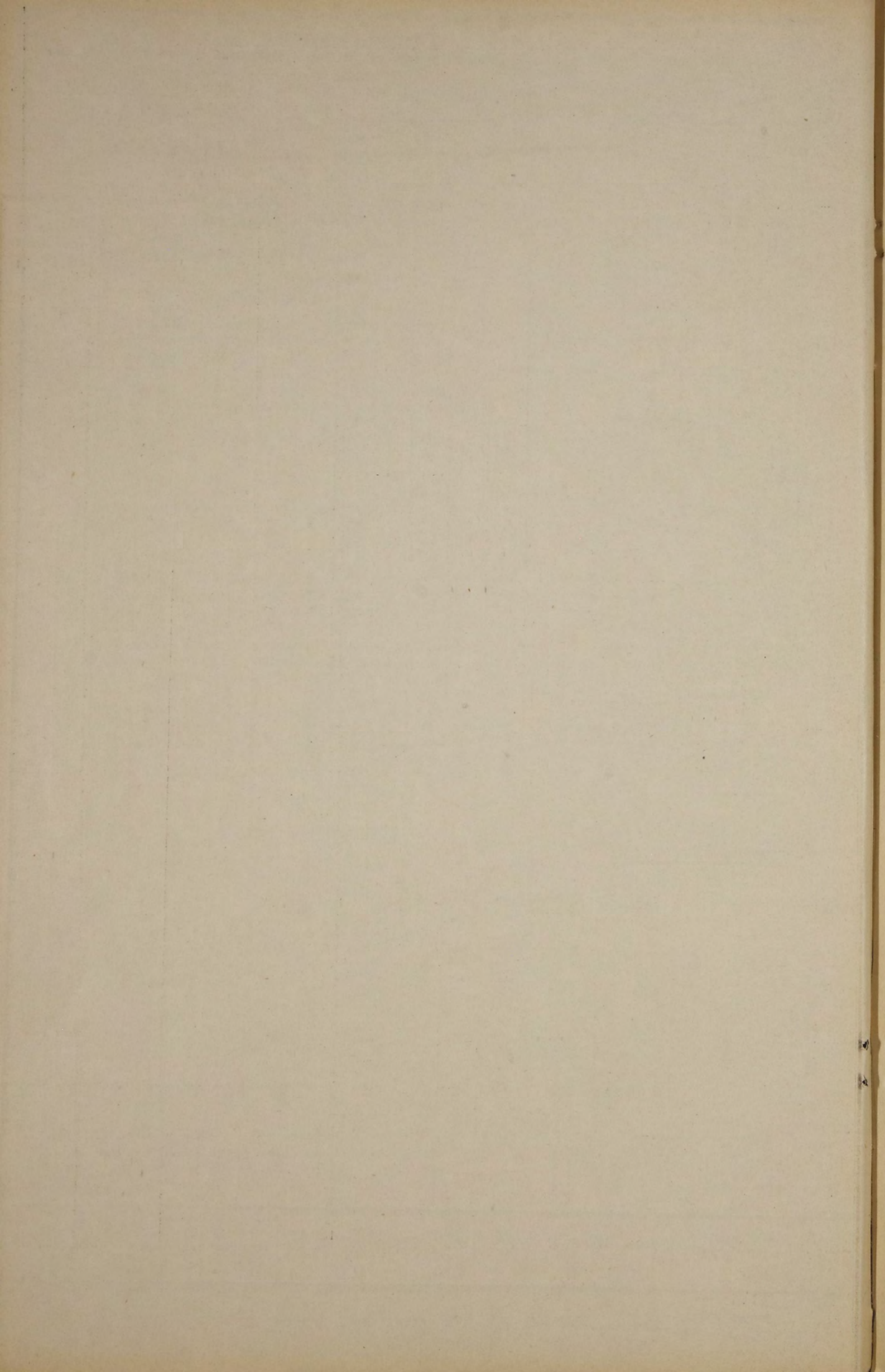

О ЧИСЛѢ АРЕСТАНТОВЪ, СОДЕРЖАЩИХСЯ ВЪ ТЮРЬМАХЪ

Олонецкой губерніи.

За 1888 годъ.

Названіе мѣстъ заключенія.	Къ 1 января 1888 г. оставалось.		Въ 1888 году поступило.		Изъ нихъ выбыло.		Осталось къ 1 января 1889 г.			
	Муж.	Жен.	Муж.	Жен.	Муж.	Жен.	Муж.	Жен.		
Въ г. Петрозаводскѣ:										
При тюрьмѣ: Слѣдственныхъ	—	—	25	1	101	7	115	6	11	2
Пересыльныхъ	—	—	—	—	31	3	31	3	—	—
Срочныхъ	—	—	18	5	33	11	39	7	12	9
При полиціи	—	—	—	—	79	13	78	13	1	—
Въ уѣздныхъ тюрьмахъ:										
Слѣдственныхъ	—	—	6	—	35	3	35	3	6	—
Пересыльныхъ	—	—	30	1	1771	91	1788	92	13	—
За неимѣніе видовъ	—	—	—	—	8	1	8	1	—	—
Срочныхъ	—	—	34	7	140	16	126	15	48	8
При полиціяхъ	—	—	—	—	86	9	85	9	1	—
Итого при тюрьмахъ										
	—	—	113	14	2119	132	2142	127	90	19
При полиціяхъ										
	—	—	—	—	165	22	163	22	2	—

Губернаторъ Финляндіи

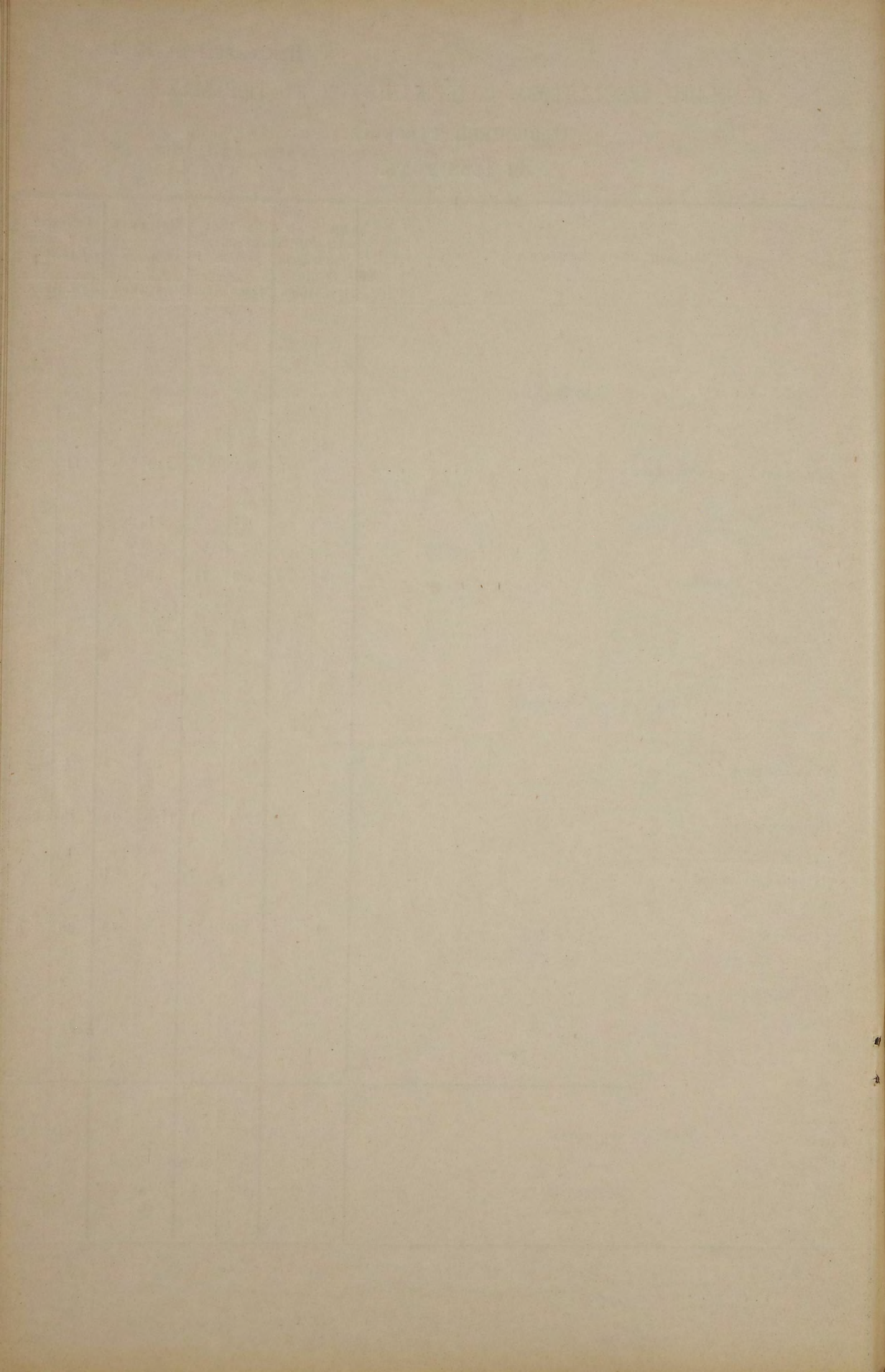

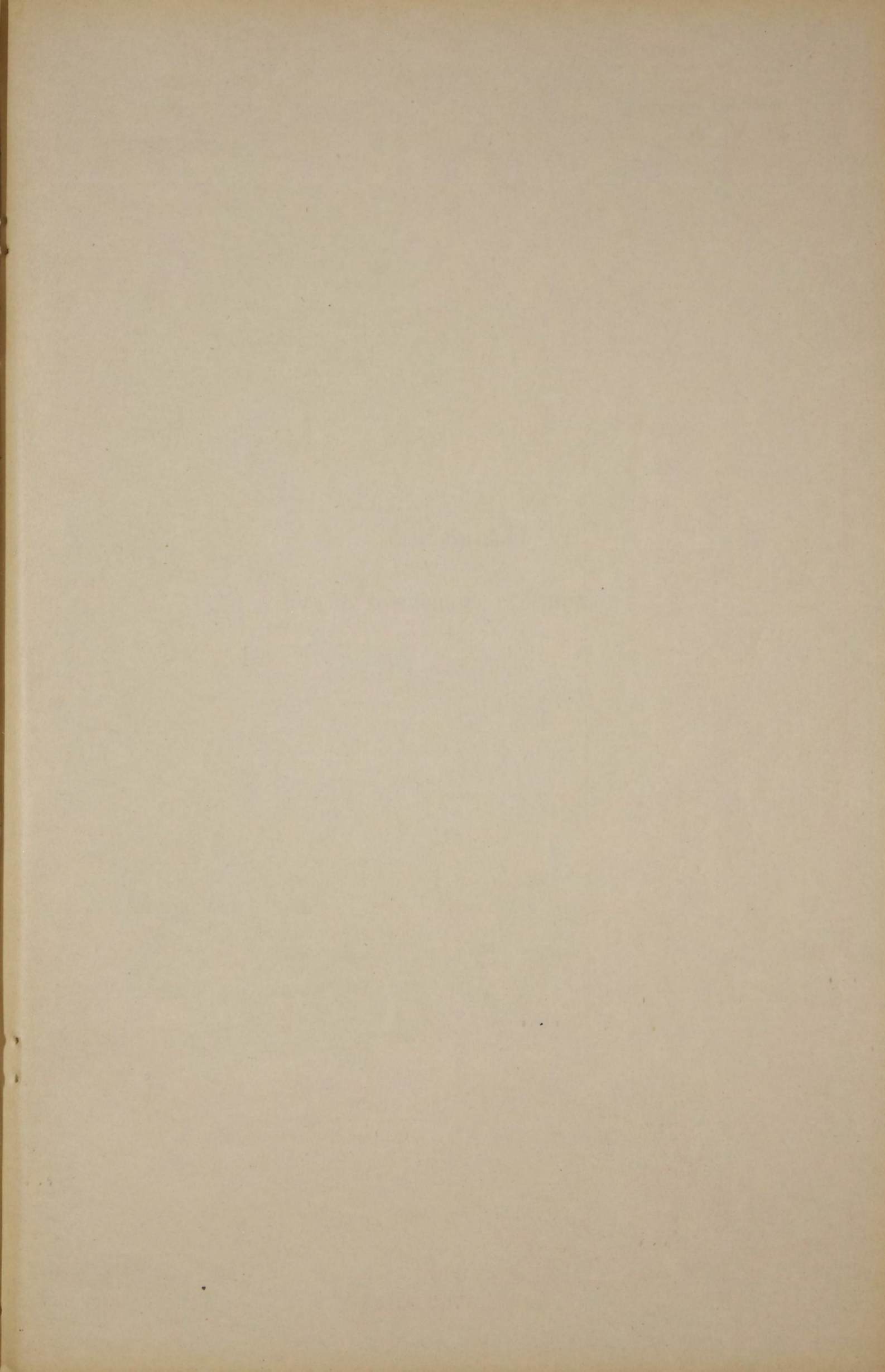

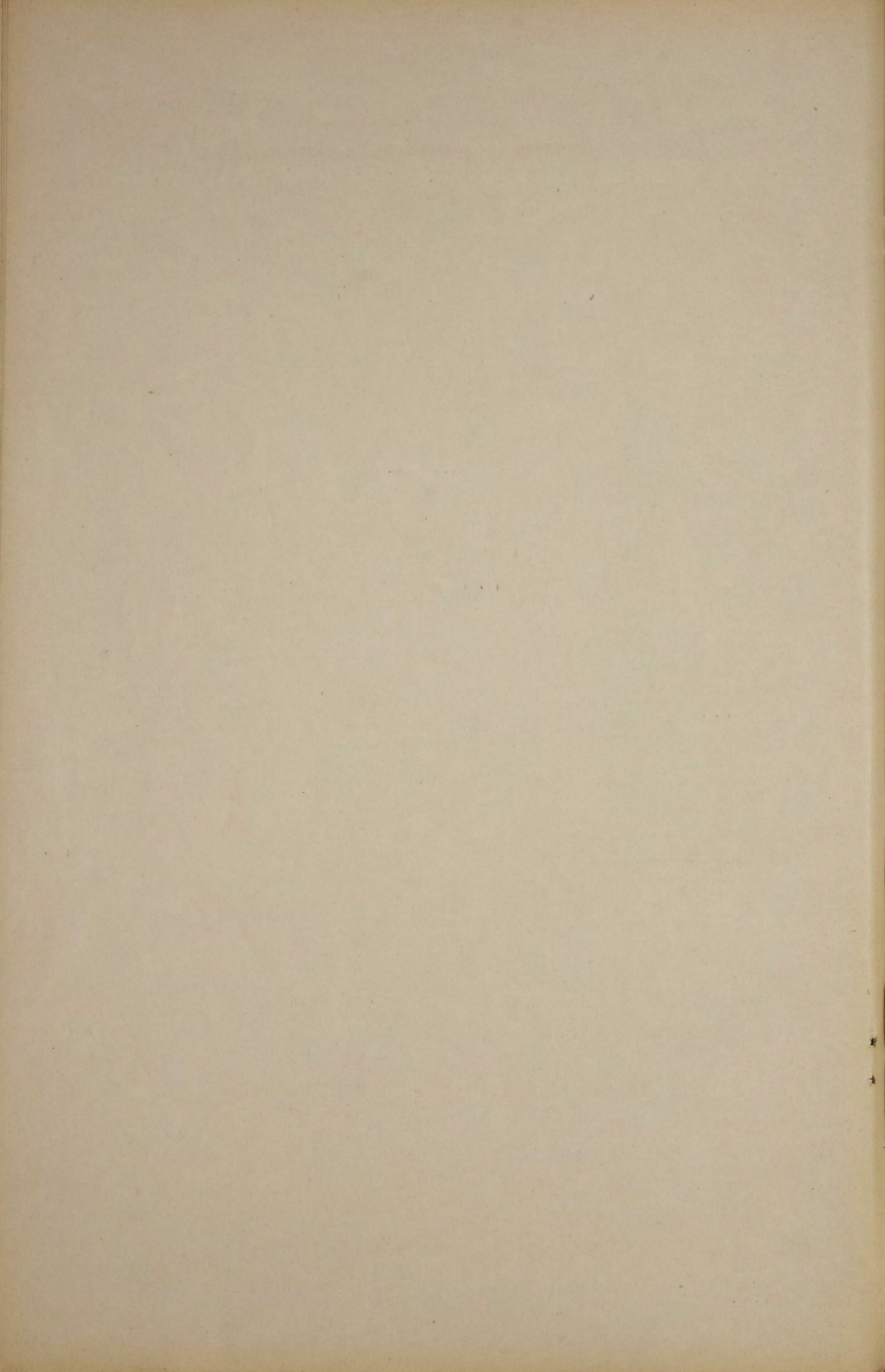

Вѣдомость № 6-й.

О ПОЖАРАХЪ
въ Олонецкой губерніи.

ЗА 1888 ГОДЪ.

ГОРОДА И УѢЗДЫ.	Въ зимніе мѣсяцы.						Въ весенніе мѣсяцы.						Въ лѣтніе мѣсяцы.						Въ осенніе мѣсяцы.						Всего въ году.						Причина пожаровъ.				
	Число пожаровъ.	Число погорѣвшихъ дворовъ.	Сумма убытковъ.		Число пожаровъ.	Число погорѣвшихъ дворовъ.	Сумма убытковъ.		Число пожаровъ.	Число погорѣвшихъ дворовъ.	Сумма убытковъ.		Число пожаровъ.	Число погорѣвшихъ дворовъ.	Сумма убытковъ.		Число пожаровъ.	Число погорѣвшихъ дворовъ.	Сумма убытковъ.		Число пожаровъ.	Число погорѣвшихъ дворовъ.	Сумма убытковъ.		Отъ молніи.	Отъ дурнаго устройства печей и трубъ.	Отъ неосторожности.	Отъ поджога.	Отъ другихъ причинъ.						
			Р.	К.			Р.	К.			Р.	К.			Р.	К.			Р.	К.			Р.	К.						Р.	К.				
Г. Петрозаводскъ	—	—	1	1	70	—	—	1	1	40	—	—	1	1	25	—	—	2	2	4200	—	—	5	5	4335	—	—	2	—	3					
Уѣздъ	—	—	9	9	1091	50	—	1	1	50	—	—	2	2	1450	—	—	17	17	69263	60	—	29	29	71855	10	—	4	12	1	12				
Г. Олонецъ	—	—	—	—	—	—	—	2	6	5218	30	—	—	—	—	—	—	—	—	—	—	—	2	6	5218	30	—	1	—	—	1				
Уѣздъ	—	—	9	9	1653	50	—	2	2	280	—	—	1	1	400	—	—	6	6	862	—	—	18	18	3195	50	—	3	11	—	4				
Г. Лодейное-поле	—	—	—	—	—	—	—	1	1	50	—	—	—	—	—	—	—	—	—	—	—	—	1	1	50	—	—	1	—	—	—				
Уѣздъ	—	—	3	3	705	—	—	3	10	6874	—	—	3	59	28695	—	—	7	7	1226	—	—	16	79	37500	—	—	3	4	1	8				
Г. Вытегра	—	—	1	1	20	—	—	1	1	100	—	—	—	—	—	—	—	1	1	5	—	—	3	3	125	—	—	2	—	—	1				
Уѣздъ	—	—	3	3	4200	—	—	1	1	1500	—	—	—	—	—	—	—	4	4	888	60	—	8	8	6588	60	—	1	3	—	4				
Г. Каргополь	—	—	—	—	—	—	—	—	—	—	—	—	1	1	4000	—	—	2	2	160	—	—	3	3	4160	—	—	2	1	—	—				
Уѣздъ	—	—	6	6	425	—	—	4	17	8065	—	—	3	4	1767	—	—	13	17	3408	—	—	26	44	13665	—	—	6	14	2	4				
Г. Пудожъ	—	—	1	1	1500	—	—	—	—	—	—	—	—	—	—	—	—	—	—	—	—	—	1	1	1500	—	—	1	—	—	—				
Уѣздъ	—	—	5	6	1185	—	—	1	1	100	—	—	—	—	—	—	—	4	4	50612	—	—	10	11	51897	—	—	1	7	—	2				
Г. Повѣнецъ	—	—	—	—	—	—	—	—	—	—	—	—	—	—	—	—	—	—	—	—	—	—	—	—	—	—	—	—	—	—	—				
Уѣздъ	—	—	5	3	749	—	—	1	1	35	—	—	3	5	4352	—	—	12	12	2895	—	—	21	23	8031	—	—	2	7	1	11				
Итого въ городахъ	—	—	3	3	1590	—	—	5	9	5408	30	—	2	2	4025	—	—	5	5	4365	—	—	15	19	15388	30	—	4	5	1	5				
Уѣздахъ	—	—	40	41	10009	—	—	13	33	16904	—	—	12	71	36664	—	—	63	67	129155	20	—	128	212	192732	20	—	20	58	5	45				
Всего по губерніи	—	—	43	44	11599	—	—	18	42	22312	30	—	14	73	40689	—	—	68	72	133520	20	—	143	231	208120	50	—	24	63	6	50				

Губернаторъ

Генералъ

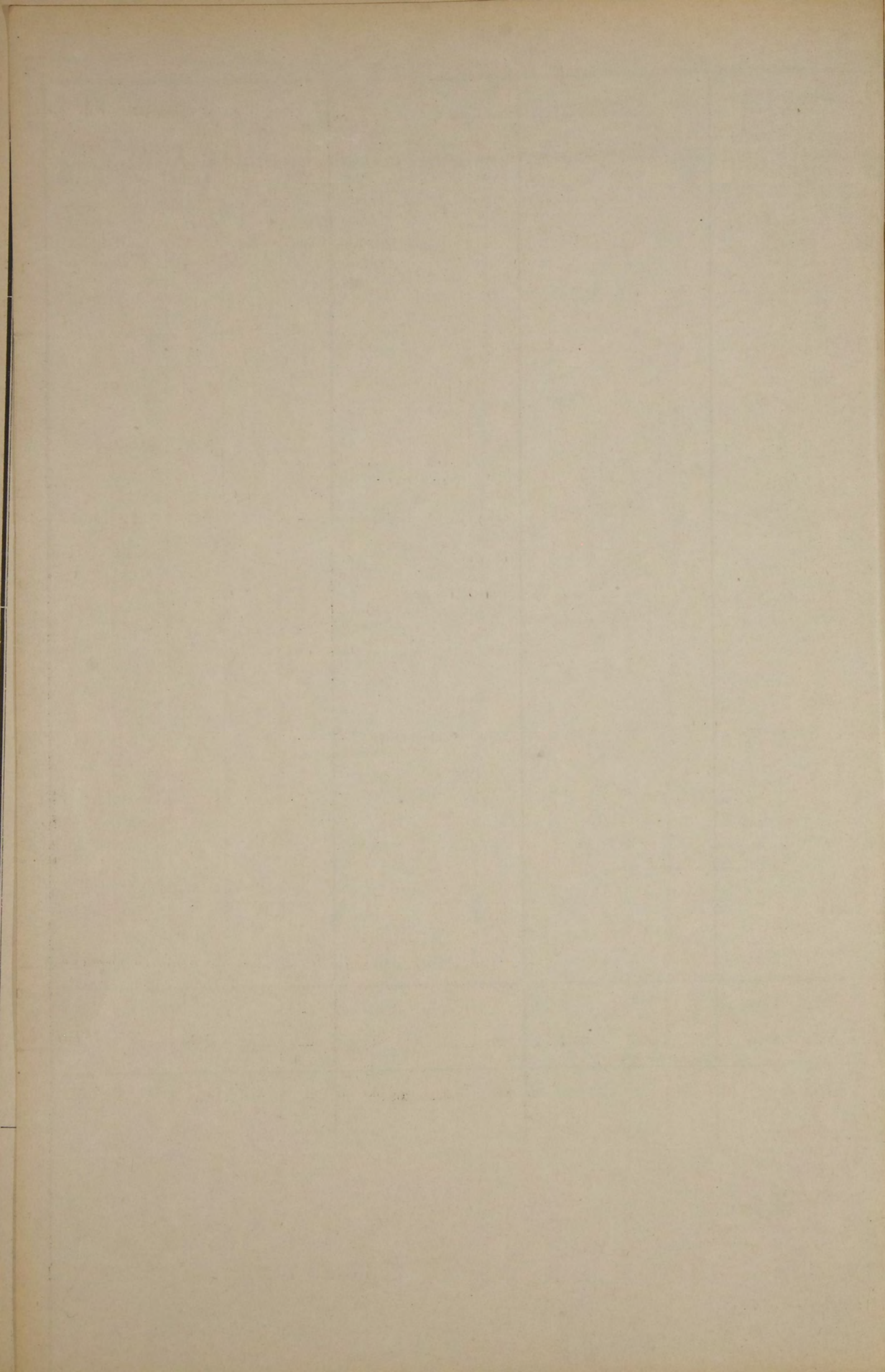

ВЪДОМОСТЪ

О СОСТОЯНІИ ПОЖАРНОЙ ЧАСТИ

въ Олонецкой губерніи.

За 1888 годъ.

Названіе городовъ.	Брантмейстеровъ.	Рабочихъ.	Лошадей съ упряжью.				Трубовъ.	Къ нимъ рукавовъ.	Дрогъ.		Бочекъ.	Щитовъ.	Упатовъ.	Ведеръ.	Лѣстницъ.	Багровъ.	Топоровъ.	Лопатъ.	Что стоитъ со- держаніе.	
			Принадлежащихъ городу.	Содержимыхъ по найму.	Постоянныхъ по наряду.	Лѣтнихъ.			Зимнихъ.	Руб.									К.	
Петрозаводскъ	—	1	7	8	—	—	5	7	8	8	6	1	6	17	5	20	17	14	2720	51
Олоонецъ	—	1	2	—	4	—	4	4	4	4	2	3	3	10	2	20	3	4	344	45
Лодейное-Поле	—	—	2	2	—	—	3	3	6	6	4	2	4	4	3	8	4	4	354	—
Вытегра	—	1	7	5	—	—	6	14	12	14	7	4	2	15	13	19	10	11	2018	54
Каргополь	—	1	4	4	—	—	8	16	17	18	12	3	3	17	3	14	12	10	1244	—
Пудожъ	—	1	3	—	6	—	2	4	6	6	4	4	—	10	2	7	11	10	394	—
Повѣнецъ	—	—	9	—	4	—	4	5	4	4	4	1	—	15	1	15	20	15	1590	—
Итого	—	5	34	19	14	—	32	53	57	60	39	18	18	88	29	103	77	68	8665	50

Губернаторъ *Линдбергъ*

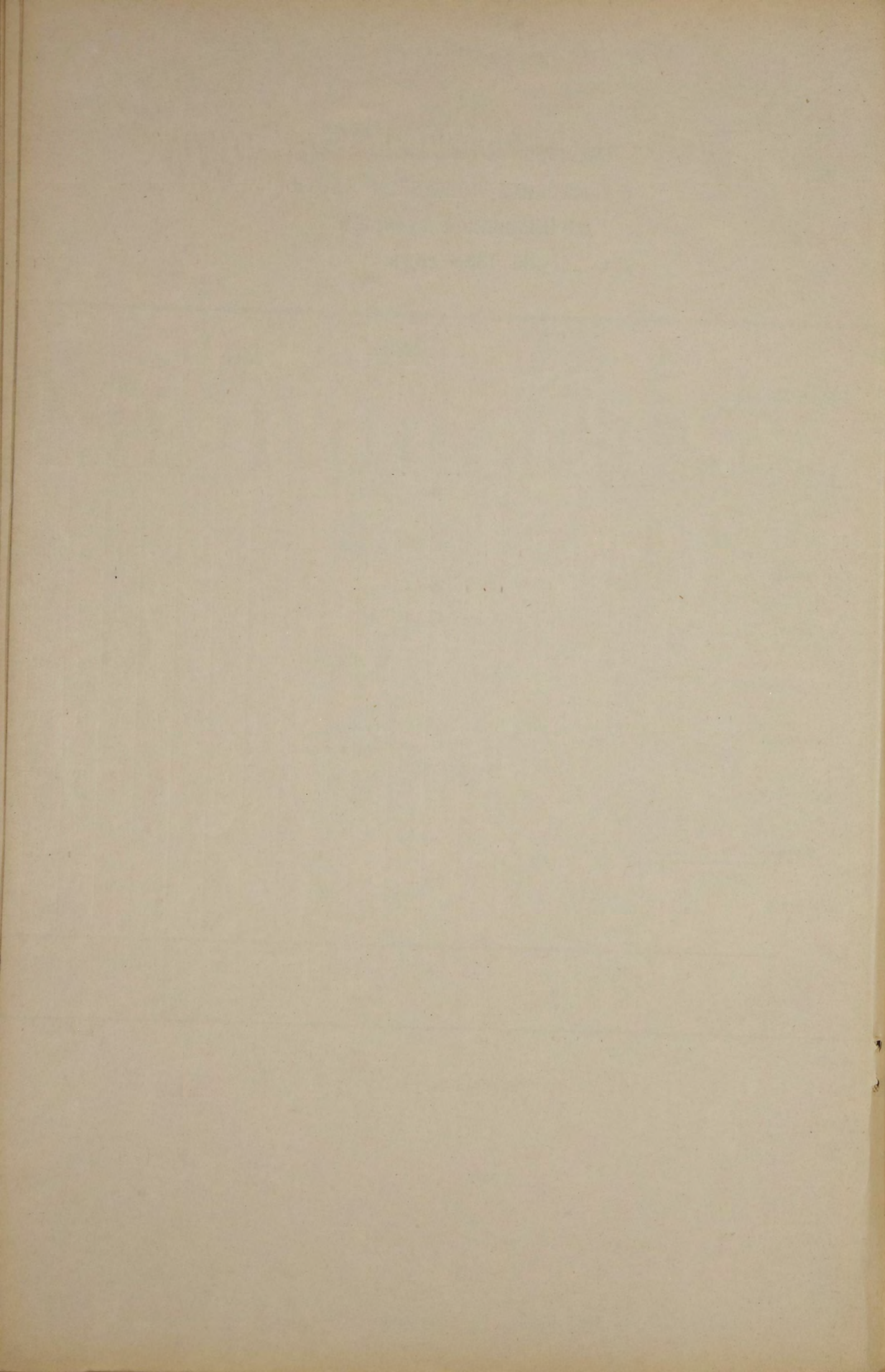

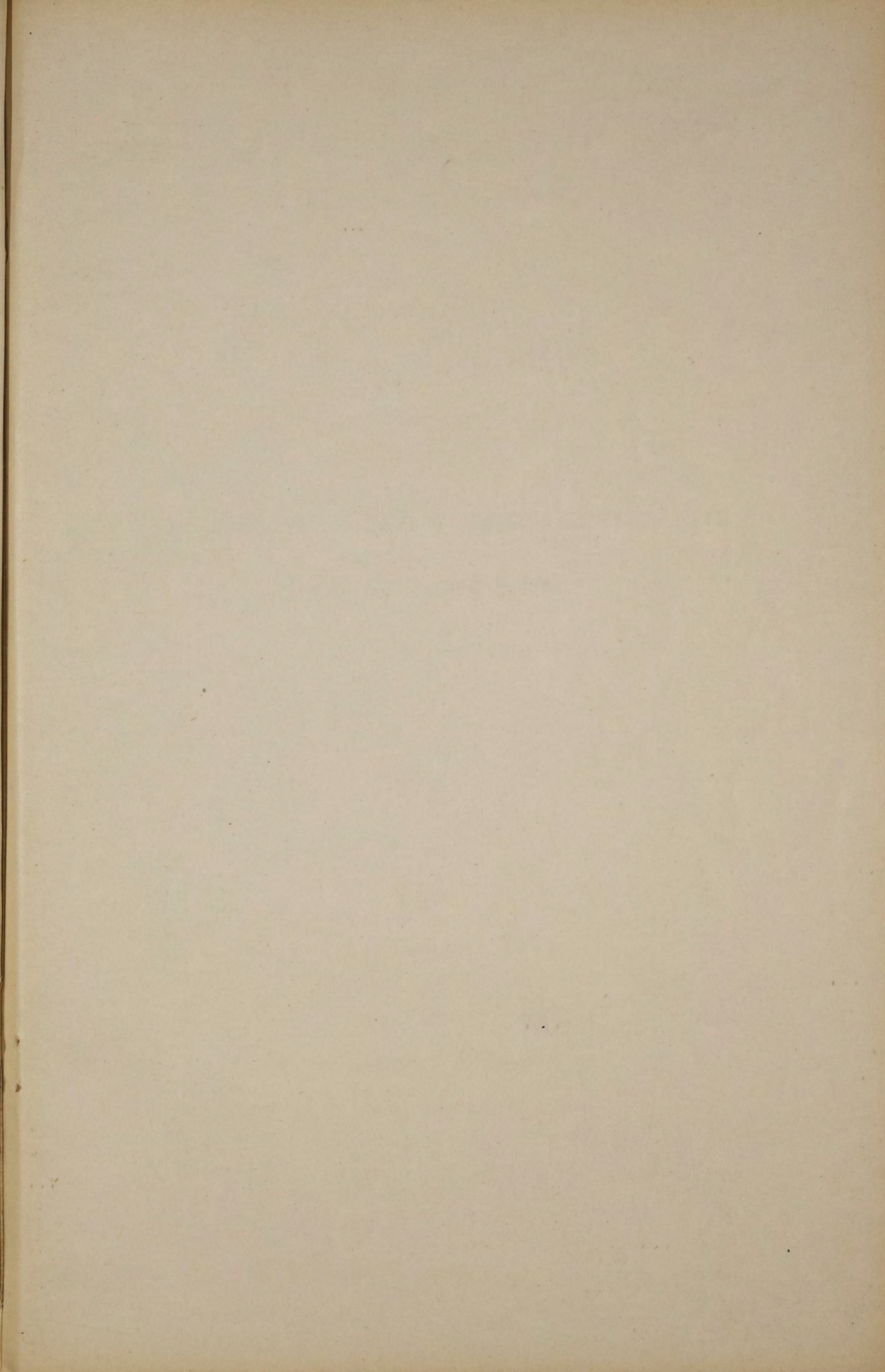

О НАСИЛЬСТВЕННЫХЪ И СЛУЧАЙНЫХЪ СМЕРТЯХЪ

въ **Олонецкой губерніи.**

ЗА 1888 ГОДЪ.

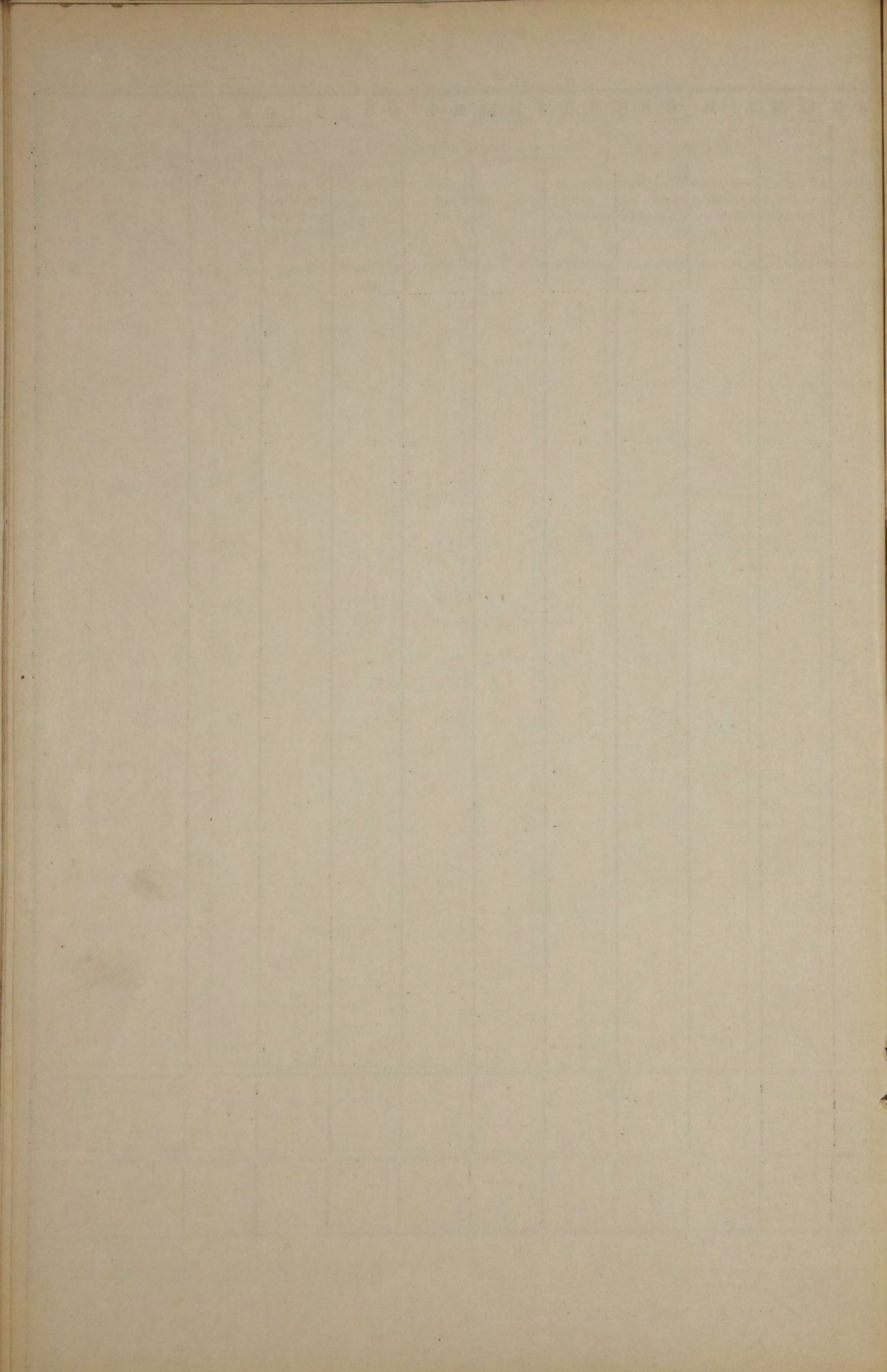

О ЧИСЛѢ УЧЕБНЫХЪ ЗАВЕДЕНІЙ И УЧАЩИХСЯ
въ Олонецкой губерніи.

ЗА 1888 ГОДЪ.

НАЗВАНІЕ УЧЕБНЫХЪ ЗАВЕДЕНІЙ.

Гимназіи и прогимназіи.

Губернская гимназія, для мужскаго пола — —
 Маріинская гимназія, для женскаго пола — —
 Николаевская прогимназія для женскаго пола — —

Городскія, уѣздныя, приходскія и образцовыя училища.

Для мужскаго пола — — — —
 Для женскаго пола — — — —
 Съ классами для обоихъ половъ — — — —

Дѣтскій пріютъ.

Николаевскій, для женскаго пола — —

Училища, пансіоны, школы частныхъ лицъ.

Для мужскаго пола — — — —
 Для женскаго пола — — — —
 Съ классами для обоихъ половъ — — — —

Церковно-приходская образцовая школа при Олонецкой Духовной Семинаріи

— — — —

Народныя школы при церквахъ и домахъ священноцерковно служителей.

Для мужскаго пола — — — —
 Для женскаго пола — — — —
 Для обоихъ половъ — — — —

Народныя школы при волостныхъ правленіяхъ, земскія и разныхъ министерствъ и частныхъ лицъ.

Для мужскаго пола — — — —
 Для женскаго пола — — — —
 Для обоихъ половъ — — — —

Спеціальныя учебныя заведенія.

Духовная православная семинарія — — — —
 Духовныя уѣздныя училища — — — —
 Епархіальное женское училище — — — —
 Вытегорская учительская семинарія — — — —
 Образцовое 2-хъ классное училище при учительской семинаріи — — — —
 Вознесенскій мореходный классъ — — — —

Всего по губерніи —

Число учебных заведеній.	Число учащихся.		Число учебных заведеній.	Число учащихся.		Число учебных заведеній.	Число учащихся.		Число учебных заведеній.	Всего въ губерніи.		
	М. п.	Ж. п.		М. п.	Ж. п.		М. п.	Ж. п.		М. п.	Ж. п.	Общихъ половъ.
1	154	—	—	—	—	—	—	—	1	154	—	154
1	—	174	—	—	—	—	—	—	1	—	174	174
—	—	—	1	—	127	—	—	—	1	—	127	127
2	277	—	6	410	—	—	—	—	8	687	—	687
1	—	108	5	—	224	—	—	—	6	—	332	332
1	90	50	—	—	—	35	1696	198	36	1786	248	2034
1	—	66	—	—	—	—	—	—	1	—	66	66
—	—	—	—	—	—	—	—	—	—	—	—	—
—	—	—	—	—	—	—	—	—	—	—	—	—
4	17	18	—	—	—	—	—	—	4	17	18	35
1	50	—	—	—	—	—	—	—	1	50	—	50
—	—	—	—	—	—	—	—	—	—	—	—	—
—	—	—	—	—	—	—	—	—	—	—	—	—
2	41	26	—	—	—	80	1340	346	82	1381	372	1753
—	—	—	—	—	—	—	—	—	—	—	—	—
—	—	—	—	—	—	—	—	—	—	—	—	—
—	—	—	—	—	—	144	4493	1000	144	4493	1000	5493
1	147	—	—	—	—	—	—	—	1	147	—	147
1	75	—	1	59	—	—	—	—	2	134	—	134
1	—	111	—	—	—	—	—	—	1	—	111	111
—	—	—	1	66	—	—	—	—	1	66	—	66
—	—	—	1	89	—	—	—	—	1	89	—	89
—	—	—	—	—	—	1	9	—	1	9	—	9
—	851	553	15	624	351	260	7538	1544	292	9013	2448	11461

Губернаторъ

Губернаторъ

