

A. 911



27

Обзоръ
Олонецкой губ.
за 1889г.



Дубинг.

~~10993~~
A911

ПРИЛОЖЕНІЕ

къ

ВСЕПОДДАННѢЙШЕМУ ОТЧЕТУ

Олонецкаго Губернатора

за 1889 годъ.

Обзоръ Олонецкой губерніи.

39

Библиотека ИИО СССР

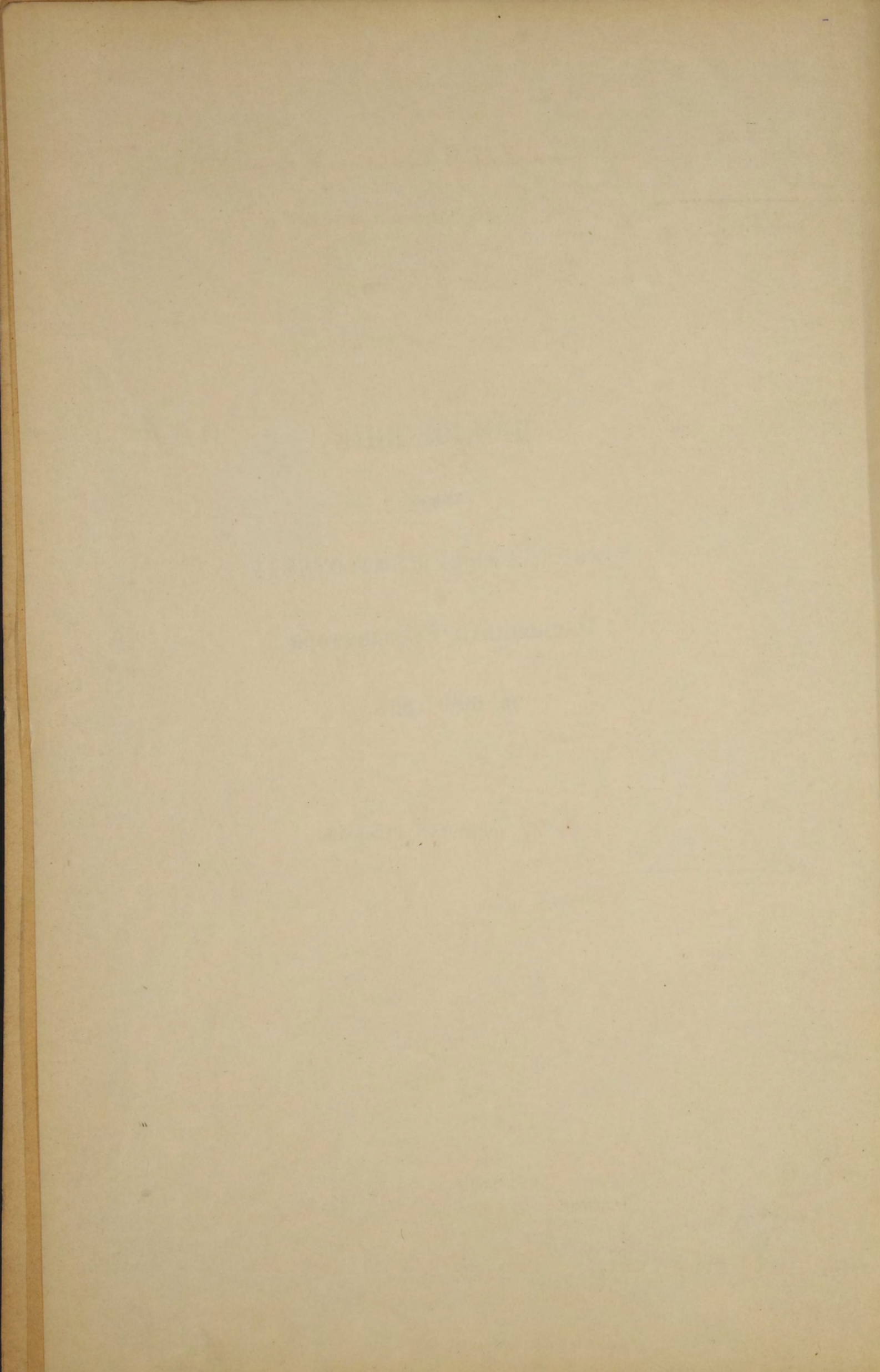



П Р И Л О Ж Е Н І Е

къ всеподданнѣйшему отчету

Олонецкаго Губернатора.

Обзоръ Олонецкой губерніи за 1889 годъ.

Территорія губерніи, ея топографическія и климатическія условія, населеніе.

Олонецкая губернія находится между 60 и 65° сѣверной широты. Она граничитъ съ губерніями: съ сѣвера и сѣверо-востока—Архангельскою, съ востока—Вологодскою, съ юга-запада—С.-Петербургскою и Новгородскою, съ запада—Финляндіею. Къ первой изъ нихъ прилегають уѣзды: Каргопольскій, Пудожскій и Повѣнецкій; ко второй—Каргопольскій, къ третьей—Лодейнопольскій, къ четвертой—Лодейнопольскій, Каргопольскій и Вытегорскій; къ Финляндіи—Петрозаводскій, Олонецкій и Повѣнецкій.

Включая сушу и озера, пространство Олонецкой губерніи, по вычисленію Стрѣльбицкаго, считается въ 2.701,65 квадр. миль, или 130,719 квадр. версть.

По величинѣ площади, губернія стоитъ на четвертомъ мѣстѣ въ Европейской Россіи, послѣ губерній: Вологодской, Архангельской и Пермской.

Поверхность губерніи вообще гористая; только въ Олонецкомъ и Каргопольскомъ уѣздахъ тянутся равнины на значительныхъ пространствахъ. По всей губерніи расходятся невысокія горы, извѣстныя подъ названіемъ „Олонецкихъ“, образуя между собою много озеръ и болотистыхъ пространствъ. Гористая мѣстность начинается отъ рѣки Свири по направленію къ сѣверу и разбрасываетъ свои вѣтви почти по всей губерніи, придавая ея площади волнообразный видъ. Наибольшей высоты онѣ достигаютъ въ Повѣнецкомъ уѣздѣ подъ названіемъ Масельскаго водораздѣла Балтійскаго и Бѣлаго морей, который не имѣетъ горнаго характера, а составляетъ плоскую возвышенность, покрытую обширными озерами, болотами и лѣсами.

Почва въ губерніи вообще малопродуктивна, за весьма небольшими исключеніями; преимущественно она песчаная, глинистая и болотистая; черноземъ бываетъ только мѣстами и то преимущественно на поляхъ, вновь очищенныхъ изъ подъ лѣсу, гдѣ черноземъ образовался отъ гніенія древесныхъ листьевъ и растеній. Такова почва большею частію въ Лодейнопольскомъ и Олонецкомъ уѣздахъ. Суглинокъ встрѣчается больше въ Пудожскомъ и въ пограничныхъ съ нимъ мѣстахъ Каргопольскаго и Вытегорскаго; иловатая почва въ большей части Каргопольскаго, въ части Повѣнецкаго и въ Вытегорскомъ по Каргопольской границѣ; Петрозаводскій и часть Повѣнецкаго—каменисты, одна-

ко и здѣсь встрѣчаются: глина, иль и мелкій хрящъ. Песокъ встрѣчается всюду; но всѣ песчанья мѣста покрыты сосновымъ и еловымъ лѣсомъ и рѣдко гдѣ расчищены на большихъ пространствахъ.

Въ губерніи считается болѣе 2,000 озеръ, которыя въ совокупности покрываютъ площадь въ 18,397 квадр. верстъ (или 1.916,354 дес. *); болотъ, дорогъ и другой неудобной земли до 3.900,000 дес., лѣсной площади—до 7,926,588 дес. Пахотной полевой земли насчитывается 321,889 дес.; луговъ, выгоновъ и проч. удобной земли—366,257 десятинъ.

Обиліе лѣсовъ, озеръ и рѣкъ, въ особенности болотъ и возвышенное положеніе мѣстности надъ поверхностью океана дѣлаютъ климатъ Олонецкой губерніи суровымъ. Сильные вѣтры и быстрыя внезапныя перемены температуры составляютъ отличительныя ея свойства. Весна обыкновенно начинается около половины апрѣля, но не всегда сопровождается теплыми днями; послѣдніе весенніе морозы часто случаются въ маѣ, а иногда и въ іюнѣ. Рѣки расходятся въ концѣ апрѣля, а Онежское озеро въ половинѣ, или началѣ мая. Съ водоподемъ почти мгновенно развивается растительность и наступаетъ короткое лѣто, жары котораго въ іюнѣ и іюлѣ иногда достигаютъ 30° по Р., на солнцѣ. Въ августѣ оканчивается лѣто, наступаетъ довольно влажная и холодная осень, продолжающаяся болѣе двухъ и иногда трехъ мѣсяцевъ; туманы и мелкій снѣгъ смѣняются безпрестанно сильными дождями и бурями; солнце показывается рѣдко. Въ ноябрѣ открывается зима, а въ декабрѣ всѣ большія озера сковываются прочною ледяною корою, образуя прямые пути для сообщеній.

Народонаселеніе въ Олонецкой губерніи въ 1889 году простиралось до 169.049 душъ мужескаго и 179.864 женскаго пола, всего же 348.913 душъ, которыя распредѣляются по городамъ и уѣздамъ:

	Г о р о д а.		У ѣ з д ы.	
	М. п.	Ж. п.	М. п.	Ж. п.
Петрозаводскъ . . .	5,618	5,258	33,436	35,650
Олоонецъ	691	874	18,292	18,872
Лодейное-Поле . . .	753	681	20,171	21,484
Вытегра	1,606	1,516	22,596	23,983
Каргополь	1,300	1,314	35,188	38,993
Пудожъ	603	620	15,596	16,608
Повѣнецъ	423	337	12,776	13,674
Итого	10,994	10,600	158,055	169,264
	21,594		327,319	

Густота народонаселенія обусловливается географическимъ и топографическимъ положеніемъ края, который, по сравненію съ другими губерніями Европейской Россіи, занимаетъ послѣднее мѣсто, исключая одной только Архангельской губерніи. Въ среднемъ выводѣ, въ Олонецкой губерніи, приходится на одну квад-

*) Въ томъ числѣ 512,916 дес., или 26,7% воднаго пространства въ Повѣнецкомъ уѣздѣ.

ратную версту 3 человека. По густотѣ населенія уѣзды идутъ въ слѣдующемъ порядкѣ:

Уѣзды:	Пространство въ квадр. вер. (безъ значит. внутр. водъ),	Жителей на кв. вер.
Петрозаводскій . . .	13.123,6	6,0
Лодейнопольскій . . .	8.463,8	4,9
Вытегорскій . . .	10.026,5	4,9
Олонецкій . . .	8.113,5	4,7
Каргопольскій . . .	19.207,3	3,9
Пудожскій . . .	18.149,0	1,8
Повѣнецкій . . .	35.238,3	0,7
Итого . . .	112.322,0	3,1

I.

Естественныя и производительныя силы губерніи и экономическая дѣятельность ея населенія.

а) Земледѣліе.

Пахотная полевая земля составляетъ не болѣе 3% общаго пространства. Земледѣліе не во всѣхъ частяхъ губерніи находится въ одинаковомъ положеніи и различно вліяетъ на экономическій бытъ населенія. Тамъ, гдѣ запашка земель не представляетъ особыхъ трудностей и гдѣ хлѣбопашцы видятъ въ земледѣліи исключительный источникъ своего существованія, она находится въ болѣе лучшемъ состояніи, какъ напр., въ Каргопольскомъ уѣздѣ и прилегающихъ къ нему частяхъ Пудожскаго и Вытегорскаго уѣздовъ. Напротивъ, въ тѣхъ мѣстахъ, гдѣ земледѣльцу приходится расчищать каждый кусокъ земли изъ подъ вѣковыхъ лѣсовъ, сплошнаго камня, или гдѣ онъ имѣетъ возможность добыть средства къ жизни постороннимъ промысломъ, земледѣліе находится на низкомъ уровнѣ. Последнее главнымъ образомъ относится къ Повѣнецкому уѣзду: покрывающіе территорію этого уѣзда дѣвственные лѣса, слишкомъ суровый климатъ, короткое лѣто и непроизводительная почва неблагоприятно отзываются на земледѣліи, отъ чего крестьяне нерѣдко впадаютъ въ нужду.

Недоброрачественность и истощеніе почвы, неблагоприятныя и при томъ нерѣдко съ рѣзкими измѣненіями климатическія условія, недостатокъ удобренія полей вслѣдствіе малочисленности скота, обусловливаемой малымъ количествомъ луговыхъ угодій и выгоновъ и первобытные способы обработки земли,—составляютъ главныя причины, тормозящія вообще развитіе хлѣбопашества въ губерніи.

Земледѣльческое хозяйство распадается на три группы: хозяйство дворянъ землевладѣльцевъ, хозяйство крестьянское и хозяйство городскихъ обывателей вообще. Система хозяйства трехпольная.

Дворянскія имѣнія сосредоточены только въ двухъ уѣздахъ: Лодейнопольскомъ и Вытегорскомъ, но большая часть владѣльцевъ не проживаетъ въ своихъ имѣніяхъ. За недостаткомъ пло-

дородной земли и дороговизною земледѣльческаго труда, у дворянъ хлѣбопашество ведется въ самыхъ ничтожныхъ размѣрахъ. Для земледѣльческихъ работъ и ухода за скотомъ нанимаютъ рабочихъ-годовыхъ и полугодовыхъ, но въ видахъ сокращенія расходовъ, при постоянной дороговизнѣ рабочихъ рукъ въ лѣтнее время, многіе изъ владѣльцевъ прибѣгаютъ къ исполненнымъ работамъ. Въ дворянскихъ хозяйствахъ улучшеній не замѣтно, да и трудно ожидать при слабой производительности земли.

Веденіе крестьянскаго хозяйства остается тоже въ прежнемъ видѣ. Крестьяне обрабатываютъ землю собственными силами и только немногіе, болѣе состоятельные, или имѣющіе какіе либо заработки на сторонѣ, нанимаютъ рабочихъ. При неплодородіи почвы и неблагоприятныхъ климатическихъ условіяхъ, на развитіе хлѣбопашества много вліяетъ нерадѣніе самихъ крестьянъ: посѣвы производятся несвоевременно, съ удобреніемъ обращаются небрежно, разбросанный въ мелкія кучи наземъ долгое время не распаивается, теряетъ силу и часто не приноситъ 10 доли той пользы, какую можно бы получить при болѣе разумномъ веденіи дѣла. Между тѣмъ какъ при малочисленности скота и безъ того назему вывозится на поля мало. Сохи и бороны у всѣхъ домохозяевъ одинаковой простой и первобытной конструкціи, поэтому на поляхъ вырастаетъ много сорныхъ травъ. Уборка хлѣба всегда производится спѣшно, отъ чего много зерна, довольно тяжеловѣснаго, падаетъ на землю и пропадаетъ даромъ. Въ последнее время во многихъ обществахъ Олонецкой губерніи появилось стремленіе къ передѣламъ земли; при чемъ часто малозажиточный забираетъ земли больше, чѣмъ онъ могъ-бы владѣть. Поэтому, нерѣдко случается, что истощенная земля остается впустѣ. Семейные раздѣлы, склонность къ роскоши, пьянству и другимъ порокамъ также сильно вредятъ сельскому хозяйству. Особенное нерадѣніе къ земледѣлію замѣчается въ мѣстностяхъ, прилегающихъ къ Маріинской системѣ. Такъ на примѣръ, крестьяне Бадожской волости, Вытегорскаго уѣзда, съ начала весны идутъ для тяги судовъ и такимъ образомъ лучшее для обработки земли время или вовсе теряется, или работы эти остаются на долю женщинъ, малоспособныхъ къ земледѣльческому труду. Вообще земледѣліе не удовлетворяетъ потребностей крестьянъ; на сѣверо-востокѣ и сѣверо-западѣ губерніи, семьи, обезпечиваемыя хлѣбомъ собственнаго урожая на круглый годъ, составляютъ рѣдкое счастливое исключеніе. Наибольшая часть крестьянскаго населенія успѣваетъ выращивать хлѣба не болѣе, какъ на полгода, а въ Повѣнецкомъ уѣздѣ, какъ въ мѣстности, обдѣленной хлѣбородною почвою, жители питаются хлѣбомъ собственнаго урожая не болѣе 2, 3 и 4 мѣсяцевъ. При недостаткѣ хлѣба собственнаго урожая на продовольствіе, населеніе Олонецкой губерніи вообще поддерживаетъ свое существованіе различными промыслами, изъ которыхъ многіе, отрывая рабочія руки отъ земледѣлія, имѣютъ неблагоприятное вліяніе на народный бытъ, какъ въ экономическомъ, такъ и въ гигиеническомъ и нравственномъ отношеніяхъ.

Земледѣльческое хозяйство городскихъ жителей, какъ по числу хлѣбопашцевъ, такъ и по пространству полевыхъ угодій, за-

нимаетъ весьма ничтожное мѣсто, но за то городскія земли, сравнительно съ крестьянскими, удобряются лучше и поэтому урожаи хлѣбовъ, при благоприятныхъ условіяхъ, всегда бываетъ больше.

Скотоводство ведется съ сельскохозяйственной цѣлю и поэтому, въ урожайные годы, продажа скота производится въ самыхъ ограниченныхъ размѣрахъ. Въ отчетномъ году, по причинѣ недорода хлѣба и сѣна, въ Лодейнопольскомъ, Повѣнецкомъ и отчасти въ Олонецкомъ и Петрозаводскомъ уѣздахъ много предлагалось малосостоятельными хозяевами рабочаго и рогатаго скота промышленникамъ, отъ чего цѣны на скотъ были самыя низкія. Скотъ въ губерніи мелкой породы. По свѣдѣніямъ, за отчетный годъ, рабочаго и молочнаго скота въ губерніи числилось 195,877 головъ, а по уѣздамъ:

	Лошад.	Рог. скота.	Овецъ.	Свиней.	Козъ.
Петрозаводскому	. 13,678	26,870	18,734	795	—
Олонецкому .	. 6,982	17,615	8,160	3,608	—
Лодейнопольскому	. 6,175	15,525	6,835	417	—
Вытегорскому	. 7,995	15,043	14,853	148	—
Каргопольскому	. 16,309	28,154	28,876	38	—
Пудожскому	. 7,392	15,198	10,236	—	—
Повѣнецкому	. 4,697	10,209	7,550	20	—
Итого	. 63,228	128,614	95,244	5,056	—

По городамъ:

Петрозаводску	. 423	1,248	36	57	18
Олонцу .	. 161	273	59	117	—
Лодейному-Полю	. 114	170	11	7	—
Вытегрѣ ,	. 168	280	7	2	—
Каргополю .	. 140	215	—	5	1
Пудожу .	. 188	390	160	6	—
Повѣнцу .	. 136	129	82	—	—
Итого	. 1,330	2,705	355	194	19

А всего по губерніи .	64,558	131,319	95,599	5,250	19
Противъ 1888 года .	+566	+604	+2,792	+67	+2

Въ среднемъ выводѣ на каждый домъ въ губерніи приходится:

Лошадей 1,04
Рогатаго скота 2,11
Овецъ 1,21

Въ частности среднее количество скота на каждый домъ распадается.

По уѣздамъ:	лошад.	рог. скота.	овецъ.
Петрозаводскому	. 0,84	1,65	1,15
Олонецкому	. 0,99	2,50	1,15
Лодейнопольскому	. 0,87	2,20	0,96
Вытегорскому	. 1,04	1,96	1,94
Каргопольскому	. 1,21	2,09	2,14
Пудожскому	. 1,44	2,97	2,00
Повѣнецкому	. 1,28	2,79	2,06
Среднее	. 1,06	2,16	1,60

По городамъ:	лошад.	рог. скота.	овець
Петрозаводску .	0,44	1,30	0,03
Олонцу .	0,90	1,54	0,33
Лодейному-Полю .	0,55	0,82	0,05
Вытегрѣ .	0,35	0,58	0,01
Каргополю .	0,41	0,64	—
Пудожу .	0,61	1,27	0,52
Повѣнцу .	0,86	0,81	0,51
Среднее по всеѣмъ го- родамъ губерніи .	0,50	1,03	0,13

При маломъ количествѣ луговыхъ угодій сборъ сѣна получается ограниченный; его достаточно только на прокормъ лошадей, а коровы кормятся яровою соломою. Только въ Олонецкомъ уѣздѣ существуютъ мѣстности, изобилующія лугами и выгонами, гдѣ скотоводство могло-бы успѣшно развиваться, но главное препятствіе заключается въ появляющихся періодически эпизоотическихъ болѣзняхъ, которыя уничтожаютъ значительное количество скота и тѣмъ причиняютъ часто непоправимое разстройство въ бытѣ крестьянина.

Недостатокъ скота и удобренія заставляетъ сельскихъ хлѣбопашцевъ, при господствующемъ трехпольномъ хозяйствѣ, поддерживать первобытный способъ земледѣлія-подсѣчный: въ разрабатываемой площади приходится вырубать лѣсъ, вырывать пни и выжигать ихъ подъ нивы, на которыхъ естественнымъ удобреніемъ служить оставшаяся на огнищахъ зола. Система эта имѣетъ ту выгодную для сѣверныхъ хлѣбопашцевъ сторону, что воздѣлываніе подсѣчныхъ и выжженныхъ нивъ дастъ обильную жатву, хотя и не болѣе, какъ на два, на три года. Сравнительно съ предъидущими годами подсѣчное хозяйство все болѣе и болѣе сокращается.

Вообще, веденіе раціональныхъ современныхъ пріемовъ обработки земли, болѣе тщательнаго удобренія, развитія скотоводства и улучшенія луговъ составляетъ важную потребность для земледѣлія.

По случаю дождливой *осени* 1888 года, посѣвъ озимоваго хлѣба на 1889 годъ производился поздно; сѣять пришлось въ сырую землю, отъ чего всходы оказались рѣдковаты. Къ тому же проливными дождями низкія поля затопило водою.

Зима 1888—1889 года установилась рано, съ 10 октября, и отличалась ровною температурою: сильныхъ морозовъ и оттепелей вовсе не было; при чемъ-въ первой половинѣ она была малоснѣжная, а во второй-съ большими снѣгами, вѣтрами и мятелями.

Начало *весни* было самое благопріятное. Съ половины марта началась солнечная погода; снѣгъ быстро стаялъ, чему много способствовали дожди, наступившіе съ первыхъ чиселъ апрѣля. Къ пашнѣ и посѣву яровыхъ хлѣбовъ приступили въ 20-хъ числахъ апрѣля. Ощутительный недостатокъ въ яровыхъ сѣмянахъ замѣчался у крестьянъ Калитинской волости Каргопольскаго

уѣзда, гдѣ урожай предъидущаго года былъ слишкомъ неудовлетворителенъ. На обмѣненіе полей выдавалась ссуда земствомъ и розданъ былъ почти весь запасъ сѣмянъ изъ сельскихъ магазиновъ. По стаяніи снѣговъ, озими оказались, въ большинствѣ, вымокшими и рѣдкими, чему, кромѣ указанныхъ неблагопріятныхъ условій во время посѣва, много повліяло и то, что осенью минувшаго года снѣгъ выпалъ на талую землю, которая, при наступившихъ затѣмъ холодахъ, не могла достаточно промерзнуть, вслѣдствіе чего озими подопрѣли и вымокли; такъ что часть озимовыхъ полей весною пришлось пересѣвать яровыми. Особенно неудовлетворительны оказались озимовые всходы на поляхъ малоудобренныхъ и засѣянныхъ сѣмями урожая 1888 года. До 4 мая погода благопріятствовала посѣву и росту хлѣбовъ, которые быстро зазеленѣли и на деревьяхъ распустились листья, что составляло рѣдкое явленіе въ Олонецкой губерніи. Съ 4 по 9 мая при сильныхъ сѣверныхъ вѣтрахъ температура понизилась до 5° Р., земля промерзла и стоявшая въ низкихъ мѣстахъ дождевая и снѣговая вода покрылась сплошною ледяною корою. На деревьяхъ листья подзябли; а озимовые и яровые всходы совершенно остановились въ ростѣ. Затѣмъ, послѣ стоявшихъ, около полуторыхъ недѣль, теплыхъ погодъ, благотворно повліявшихъ на произрастаніе, снова наступили холода, продолжавшіеся до конца мая. Ночными заморозками много повредило озимоваго хлѣба, вышедшаго къ этому времени въ колосъ; отъ вліянія заморозковъ сохранились поля только около большихъ рѣкъ и озеръ.

Начало *лѣта* отличалось засухой, пріостановившей развитие растительности. Особенно сильно отъ засухи пострадали хлѣба на поляхъ песчаныхъ и гористыхъ. Съ первыхъ чиселъ іюля начались дожди, при теплой погодѣ, что благотворно повліяло на ростъ яровыхъ хлѣбовъ и созрѣваніе озимовыхъ, зерно которыхъ получилось крупное и тяжеловѣсное. Къ жатвѣ и уборкѣ озимовыхъ хлѣбовъ приступили въ концѣ іюля, а яровыхъ—въ началѣ августа. Сначала уборкѣ хлѣбовъ погода благопріятствовала, но потомъ дождями затянуло эту работу до конца сентября.

Подъ вліяніемъ указанныхъ рѣзкихъ атмосферическихъ перемѣнъ хлѣба соломой вышли вообще рѣдки и общій урожай слѣдуетъ считать ниже средняго. Удовлетворительнымъ можно признать только урожай ячменя, который вообще больше выноситъ климатическія ненастья. Въ частности, плохой урожай оказался въ уѣздахъ Вытегорскомъ, Пудожскомъ и Лодейнопольскомъ, а удовлетворительный въ Петрозаводскомъ и Каргопольскомъ. Въ Олонецкомъ и Повѣнецкомъ уѣздахъ рожь уродилась хорошо, а яровые хлѣба плохо.

Сравнительно съ предъидущими годами бѣдствія отъ градобитій были незначительны; всего истреблено хлѣба въ Вытегорскомъ, Каргопольскомъ и Пудожскомъ уѣздахъ на 3725 рублей.

По сравненію съ предъидущимъ годомъ, урожай хлѣбовъ и другихъ сельско-хозяйственныхъ растений, (прилагается вѣдомость № 1) за 1889 годъ, представляется въ слѣдующемъ видѣ:

Посѣяно:	1888 г.	1889 г.	Разность.
Ржи	56,184 четв.	54,864 четв.	—1,320 четв.
Овса	105,831 —	106,910 —	+1,079 —
Ячменя	18,473 —	19,782 —	+1,309 —
Собрано:			
Ржи	189,202 —	188,329 —	—873 —
Овса	348,686 —	366,113 —	+17,427 —
Ячменя	65,002 —	82,476 —	+17,474 —

Числовыя отношенія сбора къ количествамъ посѣва представляются въ слѣдующемъ видѣ:

У ѣ з д ы.	Степень урожая.						
	Озимовая рожь.	Яровая рожь.	Яровая пшеница.	Овесь,	Ячмень.	Гречиха.	Горохъ.
Петрозаводскій	4,2	4,0	—	3,4	4,1	2,7	6,8
Олонецкій	4,8	—	—	3,2	4,0	—	2,2
Лодейнопольскій	2,8	3,0	5,4	3,5	4,0	—	2,5
Вытегорскій	1,5	—	3,5	2,7	3,2	—	2,8
Каргопольскій	4,0	9,0	4,0	4,5	5,6	—	3,9
Пудожскій	2,6	—	4,2	2,7	2,6	—	3,5
Повѣнецкій	4,4	4,3	—	2,8	3,1	4,0	3,0
Средній по губерніи	3,4	3,9	4,4	3,4	4,1	2,8	3,7
Противъ 1888 года	+0,1	+0,7	+1,0	+0,2	+0,6	+0,2	+0,9

По хозяйствамъ урожай распределяется такъ:

	Степень урожая.					
	Ржи.	Яровой пшеницы.	Овса.	Ячменя.	Гречи.	Гороха.
На земляхъ: владѣльцъ	3,4	3,7	3,5	4,9	3,0	3,0
крестьянъ	3,4	4,4	3,4	4,1	2,8	3,7
городовъ	4,7	9,0	3,4	3,8	—	—

При сравненіи же количества посѣва и сбора хлѣба и степени урожая 1889 года съ средними числовыми данными за два десятилѣтія (1870—1879 и 1880—1889) оказывается:

Посѣяно:	Среднее число.		Разность противъ	
	За 1870-1879 г.г.	За 1880-1889 г.г.	1 десятил.	2 десятил.
Озимовой ржи	54,076	55,500	+550	—874
Овса	86,973	103,931	+19,937	+2,979
Ячменя	20,777	19,569	—995	+213
Собрано:				
Озимовой ржи	198,493	206,418	—11,092	—19,017
Овса	313,372	346,013	+52,741	+20,100
Ячменя	73,262	77,940	+9,214	+4,536
Степень урожая:				
Озимовой ржи	3,6	3,7	—0,2	—0,3
Овса	3,6	3,3	—0,2	+0,1
Ячменя	3,5	3,9	+0,6	+0,2

Сопоставляя степень урожая 1889 года съ приведенными двумя десятилѣтіями, оказывается, что урожай озимовой ржи и овса

оказался ниже средней величины обѣихъ десятилѣтій, а урожай ячменя больше.

Въ общемъ земледѣльческомъ хозяйствѣ *крестьянъ*, подсѣчное хозяйство производилось въ слѣдующемъ размѣрѣ:

Посѣяно:	На поляхъ.		На подсѣкахъ.	
Озимовой ржи .	42,622	четв. или 81%	10,432	четв. или 19%
Яровой ржи .	219	— — 100%	—	— —
Яровой пшениц.	222	— — 99%	2	— — 0,01%
Овса .	97,410	— — 85%	15,879	— — 15%
Ячменя .	17,527	— — 91%	1,660	— — 9%
Гречихи .	92	— — 100%	—	— —
Гороху .	1,283	— — 93%	97	— — 7%
Собрано:	На поляхъ.		На подсѣкахъ.	
Озимовой ржи .	147,636	— — 81%	33,734	— — 19%
Яровой ржи .	928	— — 100%	—	— —
Яровой пшениц.	1,970	— — 99%	13	— — 0,01%
Овса .	300,889	— — 85%	52,618	— — 15%
Ячменя .	73,340	— — 87%	6,436	— — 13%
Гречихи .	263	— — 100%	—	— —
Гороху .	4,752	— — 92%	365	— — 8%

Такимъ образомъ выходитъ, что посѣвы и сборъ главныхъ сельско-хозяйственныхъ растений: ржи, овса и ячменя на подсѣкахъ не составляютъ и одной шестой части въ общемъ *крестьянскомъ* земледѣліи.

Въ отчетномъ году сборъ картофеля получился очень хорошій. Всего въ 1889 году посѣяно картофеля 26,666 четвертей, собрано 125,748 четвертей; средній урожай былъ 4,7. Противъ предшествовавшаго года болѣе: посѣвъ на 1774, сборъ на 40,647 четвертей; степень урожая на 1,3.

Изъ огородныхъ овощей капуста уродилась хорошо, а брюква и рѣдька—посредственно. Огурцовъ почти совсѣмъ не было; они пропали отъ позднихъ заморозковъ.

Урожай льна, по причинѣ засухи, оказался неудовлетворительнымъ. Всего льна получено 23,673 пуда; менѣе предшествовавшаго года на 3,105 пудовъ. Изъ общаго количества до 11,000 пуд. (46%) волокна собрано въ Пудожскомъ уѣздѣ, гдѣ разведеніемъ льна занимаются преимущественно крестьяне Нигижемской, Авдѣевской, Колосвской и частію Колодозерской волостей, извлекающая отъ продажи его значительныя средства для поддержанія хозяйства. Ленъ крестьянами названныхъ волостей сбывается большею частію мѣстнымъ скупщикамъ, которые обдѣлываютъ его на трепальныхъ заводахъ и отправляютъ для сбыта въ Петербургъ. По добротѣ своей Пудожскій ленъ-корелка занимаетъ не послѣднее мѣсто въ заграничномъ торгѣ и вывозится во Францію и Англію. Часть льна крестьяне Пудожскаго уѣзда отправляютъ въ Архангельскую губернію и мѣняютъ тамъ на сайду, сельдь, треску и другую рыбу. Цѣна на ленъ была отъ 5 до 6 рублей за пудъ.

Конопля собрано 6,158 пуд., болѣе прошлаго года на 183 пуда.

Конопля засѣвается въ самыхъ ограниченныхъ размѣрахъ и то только для волокна на рыболовные сѣти. Масла ни коноплянаго, ни льнянаго, крестьяне не выдѣлываютъ. Производство конопли больше всего распространено въ Петрозаводскомъ и Каргопольскомъ уѣздахъ.

Рѣпы собрано 195,000 четвериковъ; болѣе прошлаго года на 109,949 четвериковъ. Больше всего сѣютъ рѣпу на подсекахъ въ Петрозаводскомъ, Олонецкомъ, Пудожскомъ и Повѣнецкомъ уѣздахъ. Вообще крестьяне охотнѣе занимаются посѣвомъ рѣпы, нежели картофеля, не смотря на очевидную пользу послѣдняго.

Сборъ сѣна, въ общемъ, получился ниже средняго. Въ уѣздахъ: Лодейнопольскомъ, Олонецкомъ, Петрозаводскомъ и Повѣнецкомъ травы оказались очень рѣдки, малорослы, что слѣдуетъ приписать весеннимъ холодамъ и засухѣ. Въ уѣздахъ же Пудожскомъ и Каргопольскомъ сѣна собрано больше предъидущихъ лѣтъ; это увеличеніе сбора объясняется тѣмъ, что осенью въ сухія погоды представилась возможность косить траву и на низменныхъ мѣстахъ, которыя въ прежнее время оставались не скошенными подъ водою.

Сѣнокосъ былъ начатъ въ концѣ іюня и до половины іюля производился при благопріятной погодѣ. Затѣмъ наступили дожди и сѣно за послѣднее время собрано не совсѣмъ доброкачественное.

Въ отчетномъ году собрано сѣна по уѣздамъ:

Петрозаводскому	1.977,850 пуд.
Олонецкому	422,770 —
Лодейнопольскому	658,160 —
Вытегорскому	638,760 —
Каргопольскому	2.763,046 —
Пудожскому	1.389,000 —
Повѣнецкому	1.336,681 —
Итого	9.136,267 —
Противъ 1888 г. менѣе на	628,295 —

Собраннаго сѣна, съ добавленіемъ соломы отъ яровыхъ хлѣбовъ, будетъ достаточно на прокормъ скота до лѣта; тѣмъ болѣе, что многія лошади осенью и зимою находятся въ извозѣ, и потребный на ихъ продовольствіе кормъ остается въ экономіи. У крестьянъ Петрозаводскаго и Каргопольскаго уѣздовъ часть сѣна ежегодно идетъ въ продажу: первые сбываютъ его преимущественно въ Петрозаводскѣ, а послѣдніе—въ Каргополѣ, и частію на мѣстахъ. Прежде крестьяне Неккульской и Рыпущкальской волостей, Олонецкаго уѣзда, извлекали средства отъ продажи сѣна гуртовщикамъ, отправляющимъ его въ С.-Петербургъ, но въ отчетномъ году сѣно продавалось только въ самомъ незначительномъ размѣрѣ (до 45,000 пуд.) мѣстнымъ потребителямъ, за цѣну, давно небывалую, отъ 15 до 30 коп. за пудъ.

Введенное въ 1884 году въ Мелентьевской волости, Каргопольскаго уѣзда, травосѣяніе, прививается и въ другихъ волост-

тяхъ; но особеннаго развитія это нововеденіе не можетъ имѣть потому, что крестьяне въ большинствѣ довольствуются естественными лугами.

Для продовольствія скота жителей г. Каргополя и крестьянъ пригородныхъ селеній, не малое значеніе имѣетъ барда, которой на винокуренномъ заводѣ, въ 1889 году, добыто 110,880 ведръ, на сумму 1,177 рублей. Барда замѣняетъ муку, употребляемую въ поило скоту и такимъ образомъ доставляетъ нѣкоторую экономію въ хлѣбѣ.

Отпускъ хлѣба изъ Каргопольскаго уѣзда въ г. Онегу и Архангельскую губернію простирался до 7,000 пудовъ; менѣе 1888 года на 2,500 пудовъ. Причину уменьшенія относятъ къ большому спросу и сравнительно высокимъ цѣнамъ въ районѣ производства. На мѣстное винокуреніе приобрѣтено заводчиками хлѣба у крестьянъ Каргопольскаго, а частію и въ Рыбинскѣ, 20,790 пудовъ ржаной муки и 4,358 пудовъ ячнаго солоду.

Въ теченіи года цѣны на хлѣбъ своего урожая, въ г. Каргополь, были слѣдующія:

За пудъ.	Рожь.	Овесь.	Ячмень.
Весною	80 к.	60 к.	70 к.
Лѣтомъ	90	55	75
Осенью	75	45	75
Зимою	90	52	85

Поденная плата во время посѣва, жатвы и сѣнокоса за земледѣльческія работы была слѣдующая:

Въ уѣздахъ:	Мужчинѣ.	Женщинѣ.
Петрозаводскомъ	40—60 к.	35—40 к.
Олонецкомъ	50—80	10—20
Лодейнопольскомъ	30—80	20—65
Вытегорскомъ	40—80	10—60
Каргопольскомъ	40—50	15—45
Пудоожскомъ	30—45	20—40
Повѣнецкомъ	20—70	10—50

Плата работникамъ и работницамъ, на хозяйскомъ содержаніи, была слѣдующая:

Работникамъ въ уѣздахъ:

	Годовымъ.	Лѣтнимъ.	Зимнимъ.
Петрозаводскомъ	35—70 р.	25—40 р.	10—15 р.
Олонецкомъ	35—100	20—60	15—30
Лодейнопольскомъ	80—140	60—90	25—35
Вытегорскомъ	15—60	10—25	8—20
Каргопольскомъ	50	30	14
Пудоожскомъ	25—72	20—40	12—20
Повѣнецкомъ	45—70	25—40	15—35

Работницамъ въ уѣздахъ:

Петрозаводскомъ	25—35	20—22	5—10
Олонецкомъ	20—40	10—25	8—15
Лодейнопольскомъ	36—50	25—50	10—25

	Годовымъ.	Лѣтнимъ.	Зимнимъ.
Вытегорскомъ . . .	8—25 р.	8—17 р.	3—12 р.
Каргопольскомъ . . .	25	15	6
Пудожскомъ . . .	15—30	10—25	5—12
Повѣнецкомъ . . .	20—30	15—25	8—15

Въ общемъ цѣны за рабочій трудъ были незначительны и гораздо ниже прошлыхъ лѣтъ. Это объясняется увеличившимся предложеніемъ труда, вслѣдствіе скудныхъ урожаевъ.

б) Обеспеченіе народнаго продовольствія.

Плохіе виды на урожай хлѣбовъ обратили особенное вниманіе чрезвычайнаго Олонецкаго губернскаго земскаго собранія, которое озабочиваясь изысканіемъ мѣръ къ обеспеченію народнаго продовольствія, въ засѣданіи 1 іюня 1889 года, предложило губернской земской управѣ заготовить 25,000 кулей хлѣба, что губернскою управою и исполнено осенью отчетнаго года; кромѣ того весною 1889 года заготовлено было до 2,800 кулей. Хлѣбъ развезенъ въ уѣзды: Петрозаводскій—7,461 куль, Лодейнопольскій—716 кулей, Вытегорскій—3,109 кулей, Пудожскій—3,600 кулей и Повѣнецкій—12,996 кулей. Всего въ земскихъ магазинахъ, съ оставшимися отъ заготовокъ прежнихъ лѣтъ, числилось къ концу года въ наличности ржаной муки 23,086 кулей, ржи 2,641 куль, овса и ячменя 1,012 кулей. Кромѣ того у частныхъ торговцевъ и лѣсопромышленниковъ заготовлено хлѣба до 115,080 кулей.

При такомъ состояніи хлѣбныхъ запасовъ, дѣло народнаго продовольствія можно считать обеспеченнымъ до новаго урожая, тѣмъ болѣе, что съ открытіемъ навигаціи явится возможность еще пополнить запасы хлѣба.

Заготовка земствомъ хлѣба, помимо своей прямой цѣли—обеспеченія народа продовольствіемъ, имѣетъ особенно важное значеніе въ дѣлѣ уравниванія цѣнъ въ мѣстностяхъ, отдаленныхъ отъ торговыхъ центровъ, каковы напр., волости Ругозерская и Ребольская Повѣнецкаго уѣзда, гдѣ доставка куля муки изъ г. Повѣнца обходится земству отъ 4 р. 25 коп. до 4 р. 65 коп. и не будь продажи хлѣба изъ земскихъ запасовъ положительно отсутствовала бы всякая конкуренція въ частной торговлѣ.

По причинѣ неудовлетворительныхъ урожаевъ въ 1888 и 1889 годахъ общественные магазины Вытегорскаго, Каргопольскаго и Пудожскаго уѣздовъ пополнялись слабо и наличность въ нихъ, къ 1 января 1890 г., состояла:

озимоваго хлѣба . . .	1,212 четвертей.
яроваго — . . .	2,756 —

Въ 1889 году, изъ земскаго запаса продано хлѣба 16,574 куля.

Кромѣ хлѣба, хранящагося на лицо въ земскихъ запасахъ, въ распоряженіи губернской земской управы, къ 1 января 1890 г., находилось въ наличности капитала въ процентныхъ бумагахъ и наличныхъ деньгахъ 56,958 р. 25 к. и числилось въ недоимкѣ за розданный въ ссуду хлѣбъ, начиная съ 1867 года, за крестьянами уѣздовъ:

Петрозаводскаго	86,670 р.	70 к.
Олонецкаго	11,571	71 ¹ / ₂
Лодейнопольскаго	11,617	15
Вытегорскаго	12,217	3 ¹ / ₂
Каргопольскаго	17,553	98
Пудожскаго	27,955	26
Повѣнецкаго	71,066	60
Итого	238,652	44

Продовольственнаго капитала, принадлежащаго городскимъ обывателямъ—мѣщанамъ, къ 1 января 1890 года состояло:

въ процентныхъ бумагахъ	889 р.	75 к.
— наличныхъ деньгахъ	7,050	—
— ссудахъ на продовольствіе	2,446	76 ¹ / ₂
Итого	10,386	51 ¹ / ₂

Уѣзднаго продовольственнаго капитала оставалось:

въ наличныхъ деньгахъ	28,811 р.	21 ¹ / ₂ к.
— процентныхъ бумагахъ	12,484	50
— ссудахъ	11,904	88 ¹ / ₄
Итого	53,200	59 ³ / ₄

в) Промыслы городского и сельскаго населенія.

Г. Промыслы городского населенія. Жители городовъ Олонецкой губерніи, кромѣ незначительнаго хлѣбопашества и огородничества, занимаются торговлею и ремеслами. Но послѣдняя отрасль промышленности слабо развита и только едва удовлетворяетъ потребностямъ обыденной жизни. Изъ ремесленниковъ болѣе всѣхъ заработка имѣютъ портные и сапожники. Значительная часть мѣщанъ занимается или поденными работами при разныхъ случайныхъ промыслахъ, или проживаетъ въ услуженіи у мѣстныхъ купцовъ и промышленныхъ лицъ. Вообще, между низшимъ классомъ городского населенія замѣчается недостатокъ въ мѣстныхъ заработкахъ и поэтому значительная часть изъ нихъ поддерживаетъ свое существованіе отхожими промыслами на судоходныхъ путяхъ и лѣсныхъ заготовкахъ, работами на заводахъ, рыболовствомъ и прасольствомъ, разгрузкою и нагрузкою судовъ на пристаняхъ, извозомъ и поденными работами.

Въ отчетномъ году городскимъ жителямъ выдано было паспортовъ и билетовъ на отлучки:

трехгодовыхъ	2
двухгодовыхъ	2
годовыхъ	671
полугодовыхъ	610
краткосрочныхъ	658
Итого	1943

Число отлучающихся въ послѣднее время быстро возрастаетъ: такъ въ 1888 году, противъ 1887 года, было выдано паспортовъ и билетовъ болѣе на 103, а въ отчетномъ болѣе—на 165.

Въ Петрозаводскѣ главнымъ промысломъ городского населенія служатъ работы на Александровскомъ пушечномъ заводѣ, въ которомъ по недостатку работъ число рабочихъ значительно умень-

шилось въ послѣдніе два года. Нѣкоторые изъ мѣщанъ г. Петрозаводска лѣтомъ и осенью занимаются вывозкою съ пристаней для Александровскаго завода поставляемыхъ контрагентами разныхъ матеріаловъ, какъ-то: глины, песку, извести и проч., для городскихъ жителей—вывозкою съ биржи бревенъ и дровъ и для торговцевъ—вывозкою съ пароходовъ товаровъ и кладей.

Часть жителей г. Вытегры, чрезъ который проходитъ Мариинская система, занималась: а) судовой промышленностью и тягою судовъ по Онежскому каналу, заработокъ отъ которыхъ простирался до 5,000 рублей, менѣе предшествовавшаго года на 500 руб.; б) перевозкою на трешкоутахъ пассажировъ и клади отъ г. Вытегры до Вознесенской пристани, по Онежскому каналу; отъ промысла этого въ теченіе навигаціи выручено 900 руб., болѣе 1888 года на 100 руб. Въ зимнее время, нѣкоторые изъ жителей г. Вытегры занимаются легковымъ и ломовымъ извозничествомъ; отъ этихъ заработковъ получено до 2,200 руб., болѣе 1888 года на 200 руб. Вообще заработки городскихъ жителей въ Вытегрѣ, въ сравненіи съ прежними годами, были довольно значительны.

Мѣстная промышленность обывателей г. Каргополя заключается, главнымъ образомъ, въ выдѣлкѣ и производствѣ бѣличьихъ мѣховъ. Въ 1889 году, въ г. Каргополѣ, закупкою занимались 4 торговца, у которыхъ было рабочихъ 37 чел.; изъ нихъ 4 мастера получали по 75 руб., 4 закройщика по 50 руб. и 29 подмастерьевъ по 18 руб. Мѣха шили мѣстные мѣщанки и крестьянки ближайшихъ къ городу деревень, зарабатывая до 3 рублей въ мѣсяцъ на человѣка. Работы въ мѣховыхъ мастерскихъ производились всего въ теченіи 3-хъ мѣсяцевъ.

Закупка бѣлки производилась больше всего на ярмаркахъ: Красноборской, Пинежской и Важской—въ Архангельской губерніи и Шунгской, Повѣнецкаго уѣзда. Всего куплено было 213,000 штукъ, на 27,000 рублей, менѣе 1888 года на 8,747 р. Въ трехъ подгороднихъ мастерскихъ изготовлено бѣличьихъ мѣховъ на 22,200 руб., болѣе 1888 года на 2,200 руб. Такъ что въ общемъ, обработка бѣлки уменьшилась на 6,547 рублей. Причину упадка этого промысла относятъ оскудѣнію бѣлки и слишкомъ дорогой цѣнѣ, поднявшейся на 5 коп. за штуку, сравнительно съ предъидущимъ годомъ.

Сбытъ мѣховъ, какъ и прежде, производился на Нижегородской ярмаркѣ.

До 30 мѣщанъ г. Каргополя занимались рыболовствомъ на озерѣ Лаче. Помимо собственнаго продовольствія, они продали разной рыбы 1000 пудовъ, на сумму 2,800 руб.

II. Промыслы сельскаго населенія. Слабая производительность почвы, обусловливаемая суровымъ климатомъ и недостаткомъ удобренія, вслѣдствіе малочисленности скота, періодическіе неурожаи и разныя неблагопріятныя экономическія условія, уже издавна побудили сельское населеніе искать средствъ къ существованію въ промыслахъ и ремеслахъ. Между ними, въ экономическомъ отношеніи, главное значеніе имѣютъ: отхожіе промыслы, охота на звѣрей и птицъ, рыболовство, лѣсной промыселъ,

извозъ, работы на мѣстныхъ заводахъ, кустарничество, разные другіе промыслы и судостроеніе.

Отхожіе промыслы. Отхожіе промыслы занимаютъ выдающееся мѣсто въ экономической жизни рабочаго населенія. Въ послѣдніе два года, вслѣдствіе неудовлетворительнаго урожая, число отлучившихся на заработки замѣчательно увеличилось, что подтверждается слѣдующими сравнительно-статистическими данными. Такъ, выдано паспортовъ и видовъ на отлучки:

	1885 г.	1886 г.	1887 г.	1888 г.	1889 г.
трехгодовыхъ .	—	—	6	1	—
одно годовыхъ .	5,580	5,665	3,128	5,972	6,385
полугодовыхъ .	5,855	5,113	6,647	6,239	7,639
краткосрочныхъ .	15,951	16,143	15,514	18,217	19,514
Итого .	27,386	26,921	25,295	30,429	33,538

Въ 1889 году болѣе 1885 года на	6,152
— — — — 1886 — —	6,617
— — — — 1887 — —	8,243
— — — — 1888 — —	3,109

Отхожіе промыслы рѣзко различаются между собою и между ними особенно выдающіеся были *заработки на судоходныхъ путяхъ*.

Въ Петрозаводскомъ уѣздѣ, изъ числа крестьянъ волостей: Шелтозерско-Бережной, Ладвинской, Великогубской и Толвуйской до 32 человекъ, имѣя собственныя полулодки и тихвинки, занимались перевозкою грузовъ и до 138 человекъ служили на судахъ въ качествѣ лоцмановъ, шкиперовъ и матросовъ. Лоцманъ и шкиперъ зарабатывали въ лѣто 100 руб., простой рабочій 45 руб.; на мореходныхъ и озерныхъ судахъ шкиперъ заработалъ 150 руб., а матросъ—65 р. По средней цифрѣ, общая сумма заработка приблизительно опредѣляется въ 26,200 руб.; менѣе 1888 года на 13,800 руб.

Въ Олонецкомъ уѣздѣ главные заработки бываютъ у крестьянъ Мятусовской и Важинской волостей, находящихся при судоходной рѣкѣ Свири, составляющей часть Маріинской водной системы. По причинѣ большихъ пороговъ по рѣкѣ Свири, для успѣшнаго прохода судовъ требуются самые опытные изъ мѣстныхъ крестьянъ и вполне знакомые съ фарватеромъ люди; для этого учреждено въ прибрежныхъ селеніяхъ нѣсколько лоцманскихъ станцій. За проводъ каждаго судна, идущаго сплавомъ по теченію, или за пароходомъ, платится лоцману вознагражденіе на каждой станціи, а за время навигаціи лоцману приходится до 200 рублей. На буксирующихъ пароходахъ многіе изъ крестьянъ отправляютъ обязанности рабочихъ, шкиперовъ, штурвальныхъ и командировъ, съ жалованьемъ отъ 8 до 35 руб. въ мѣсяцъ. Въ весеннее время сплавъ лѣсовъ по рѣкамъ: Свири, Усланкѣ, Важинкѣ, Пидьмѣ, Мандрогѣ, Мегрегѣ, Олонкѣ, Тулокѣ и Видлицѣ и нагрузка при большинствѣ этихъ рѣкъ судовъ, доставляютъ значительныя средства населенію многихъ волостей Олонецкаго уѣзда. Весь заработокъ населенія Олонецкаго уѣзда, на водныхъ путяхъ, въ 1889 году былъ почти одинаковъ съ предъидущимъ годомъ т. е. до 20,000 рублей.

Въ Лодейнопольскомъ уѣздѣ, на судоходныхъ путяхъ по волостямъ: Општинской, Подпорожской, Мирошкинской и Заостровской, въ районѣ которыхъ проходятъ Онежскій обводный каналъ и рѣка Свирь, составляющіе часть Маріинской системы, заработки крестьянъ были слѣдующія: а) 383 человекъ изъ присвирскихъ жителей, состоя въ званіи лоцмановъ и лоцманскихъ учениковъ, зарабатывали въ теченіе навигаціи при проводѣ по рѣкѣ Свири судовъ и пароходовъ, отъ 45 до 65 руб. на человекъ, что, по средней цифрѣ 55 руб. составило 21,065 рублей; уменьшеніе заработка послѣдовало отъ пониженія платы за проводъ по распоряженію Вѣдомства Путей Сообщенія; б) 455 человекъ состояли на пароходахъ, судахъ, трешкоутахъ и лѣсныхъ гонкахъ шкиперами, матросами, коренными и кочегарами, зарабатывая отъ 55 до 95 руб. на человекъ, а въ общей сложности ихъ заработокъ простирался до 34,125 руб.; в) Свирскіе судопромышленники, сплавляя на принадлежащихъ имъ 110 судахъ и 10 трешкоутахъ въ С.-Петербургу дрова и другіе лѣсные матеріалы, заработали въ навигацію, среднею цифрою 225 руб. на судно, и 25 руб. на трешкоутъ, а въ общей сложности заработокъ ихъ простирался до 30,000 руб. и г) на тягѣ судовъ по Онежскому каналу между Вознесенскою пристанью и г. Вытегрою занималось 302 человекъ, а на тягѣ судовъ по рѣкѣ Свири—12 человекъ; общій заработокъ ихъ, полагая по 5 руб. на человекъ съ лошадыю, простирался до 1,570 руб. Весь заработокъ жителей Лодейнопольскаго уѣзда простирался до 86,760 руб., менѣе 1888 года на 20,144 руб.

Въ Вытегорскомъ уѣздѣ, заработки населенія на Маріинской системѣ составляли: а) за тягу судовъ лошадыми между Константиновскими порогами и Николаевскимъ плузомъ 19,998 руб.; б) за тягу судовъ и гонокъ до г. Вытегры 14,757 руб.; в) за тягу судовъ по Онежскому каналу 3,180 руб. Весь заработокъ на системѣ составитъ 37,935 руб., менѣе 1888 года на 7,032 рубля. Заработокъ отъ этого промысла упалъ влѣдствіе большаго наплыва рабочихъ изъ сосѣднихъ губерній и уѣздовъ. Кромѣ того до 1,200 человекъ отлучалось на водяные пути вѣдъ Олонецкой губерніи; заработокъ ихъ простирался до 12,000 рублей, менѣе 1888 года на 1,725 руб.

Изъ Каргопольскаго уѣзда уходило на Маріинскую систему и другія мѣстности для тяги судовъ и сплава лѣсовъ и гонокъ 2,700 человекъ, болѣе 1888 года на 204. Заработокъ ихъ простирался до 72,600 рублей, изъ коихъ среднимъ числомъ приходится до 23 руб. на человекъ, въ общемъ болѣе 1888 года на 1,615 руб., а въ отдѣльности менѣе на каждаго рабочаго до 6 рублей.

Всего въ пяти названныхъ уѣздахъ мѣстнымъ населеніемъ выручено заработка на судоходныхъ путяхъ 255,495 руб., менѣе предшествовавшаго года на 36,086 руб.

Изъ крестьянъ Пудожскаго и Повѣнецкаго уѣздовъ на судоходныхъ путяхъ и вообще по судоходному промыслу занимались очень немногіе и заработокъ ихъ былъ незначителенъ.

Кромѣ вышеописанныхъ отхожихъ промысловъ на судоходныхъ путяхъ, крестьяне Олонецкой губерніи отлучаются въ столицу и

другія мѣста для различныхъ заработковъ и занятій; многіе постоянно живутъ въ Петербургѣ, присылая оттуда болѣе или менѣе значительную подмогу своимъ семьямъ на потребности домашняго хозяйства.

Петрозаводскій уѣздъ извѣстенъ разнообразными мастерами. Около 1,060 человекъ крестьянъ Великогубской и Толвуйской волостей проживали въ 1889 году въ весенніе и лѣтніе мѣсяцы въ Петербургѣ для занятій ремеслами: плотничнымъ, столярнымъ, рѣзнымъ и токарнымъ; сверхъ того, около 200 чел. служили въ столицѣ приказчиками въ артеляхъ. Съ ранней весны и до поздней осени изъ крестьянъ Шелтозерско-Бережной и Ладвинской волостей до 1,000 человекъ каменотесовъ, 120 печниковъ уходили въ окрестности Петербурга и Финляндію; заработки ихъ были отъ 60 до 100 руб. на человека. Изъ тѣхъ-же волостей отлучалось до 560 человекъ въ сосѣднія губерніи для стекольнаго промысла, зарабатывая отъ 25 до 44 руб. на человека.

Изъ Вытегорскаго уѣзда около 518 крестьянъ волостей: Девятинской, Макачевской, Шильдской и Ухотской отлучались въ разныя мѣста для шерстобитья, дѣланія теплыхъ сапоговъ и плотничанья. Заработокъ ихъ, въ отчетномъ году, простирался до 9,015 руб., болѣе 1888 года на 2,015 рублей.

Изъ Каргопольскаго уѣзда до 500 крестьянъ проживали въ Петербургѣ. Часть ихъ занимается мелочною торговлею и разноскою газетъ, а часть находится въ услуженіи приказчиками, дворниками, лакеями, поварами и кучерами, получая приличную, по занятію cadaго изъ нихъ, плату. Крестьяне Быковской и частію Мишковской, Волосовской и Архангельской волостей, до 700 человекъ, отлучались на кирпичные заводы въ окрестности Петербурга и на Валаамъ, куда было большое требованіе этихъ рабочихъ. Изъ нихъ, до 20 человекъ мастеровъ, заработали отъ 200 до 300 руб. каждый, а заработокъ остальныхъ доходилъ отъ 25 до 40 руб. въ лѣто на cadaго. Всего-же заработка кирпичный промыселъ далъ до 26,000 руб., болѣе 1888 года на 2,920 руб.; но въ отдѣльности каждому причиталось меньше предыдущаго года, такъ какъ число отлучившихся было велико.

Изъ Пудожскаго уѣзда до 500 человекъ крестьянъ Боярской, частію Красновской, Шелтомской, Вершининской и Почезерской волостей проживали въ С.-Петербурѣ газетчиками, дворниками, лакеями, поварами и т. п., зарабатывая отъ 100 до 300 руб., въ годъ. Нѣкоторые изъ нихъ занимались продажею въ разность грибовъ, чулковъ, платковъ, полотень и т. п., зарабатывая въ годъ отъ 100 до 400 руб. каждый. Изъ Почезерской волости до 90 крестьянъ Янгорскаго общества весною и осенью отлучались въ Онежскій уѣздъ для расчистки поженъ и осушки болотъ, зарабатывая отъ 10 до 15 руб. на человека.

Охота на зверей и птицъ. Охота составляетъ отличительное занятіе жителей Олонецкой губерніи, унаслѣдованное отъ древнихъ предковъ—финновъ, когда еще тѣ находились въ кочевомъ состояніи. Хотя промыселъ этотъ существуетъ повсемѣстно, но больше всего онъ распространенъ въ Повѣнецкомъ, Пу-

дожскомъ и Каргопольскомъ уѣздахъ. Главный предметъ охоты составляютъ: бѣлка, заяцъ и рябчикъ.

Въ отчетномъ году разнаго звѣря убито и изловлено крестьянами охотниками:

медвѣдя . . .	318	штукъ.
волка . . .	85	
лисицы . . .	503	
куницы . . .	539	
зайца . . .	14,834	
бѣлки . . .	71,960	
оленя . . .	4	
другихъ звѣрей . . .	791	
Итого . . .	89,034	

Менѣе предшествовавшаго года на 12,483

Цѣнность добытаго звѣря опредѣляется приблизительно въ 19,941 руб. 28 коп. (менѣе противъ предшествовавшаго года на 455 руб. 15 коп.) и распредѣляется на уѣзды:

Петрозаводскій . . .	1,834	р.	17	к.
Олонецкій . . .	3,283		21	
Лодейнопольскій . . .	2,786		—	
Вытегорскій . . .	1,322		—	
Каргопольскій . . .	6,434		80	
Пудожскій . . .	1,870		6	
Повѣнецкій . . .	2,411		4	
Итого . . .	19,941		28	

Лѣсной дичи убито:

рябчика . . .	58,379	паръ.
куропатки . . .	6,249	
другой дичи . . .	19,442	
Итого . . .	84,070	

Менѣе предшествовавшаго года на 11,597 паръ.

Цѣнность добытой дичи опредѣляется въ 28,162 руб. 56 коп. (менѣе предшествовавшаго года на 4,096 р. 29 к.) и распредѣляется на уѣзды:

Петрозаводскій . . .	2,346	р.	80	к.
Олонецкій . . .	3,663		19	
Лодейнопольскій . . .	3,165		50	
Вытегорскій . . .	1,783		60	
Каргопольскій . . .	5,318		44	
Пудожскій . . .	5,086		35	
Повѣнецкій . . .	6,798		68	
Итого . . .	28,162		56	

Охота на звѣрей успѣшна была въ Каргопольскомъ, Пудожскомъ, Олонецкомъ и Повѣнецкомъ уѣздахъ. Чтоже касается до дичи, то упадокъ промысла на нее объясняется тѣмъ, что въ 1889 году птицы было гораздо меньше противъ прежнихъ лѣтъ, такъ какъ весною, когда нужно было высиживать птенцовъ, наступили заморозки и въ холодную погоду птица не могла произ-

весть выводковъ. Затѣмъ много повліяло и то, что осень была слишкомъ теплая и въ такихъ глухихъ мѣстностяхъ, какъ Повѣнецкій и Пудожскій уѣзды, откуда сбытъ дичи обуславливается наступленіемъ зимней дороги, по причинѣ долгой осенней бездорожицы много дичи испортилось и потеряло цѣнность, при сбытѣ. Дичь и шкуры звѣрей сбывались мѣстнымъ скупщикамъ по цѣнамъ, одинаковымъ съ предшествовавшими годами, исключая одной бѣлки, цѣна на которую была выше на 5 коп.

Всѣхъ охотниковъ считалось:

На звѣрей . . .	3,907
— птицъ . . .	6,505
Итого . . .	10,412

Въ отчетномъ году зарѣзано хищными звѣрями крестьянскаго скота:

	Медвѣдями:	Волками:
Лошадей . . .	413	42
Быковъ и коровъ . . .	963	108
Жеребятъ . . .	119	180
Телятъ . . .	366	342
Овецъ . . .	310	826
Свиной . . .	13	28
Собакаъ . . .	5	307
Итого . . .	2,189	1,833

Сумма убытковъ отъ потери скота по уѣздамъ распредѣляется:

Петрозаводскій . . .	8,782 р. — к.
Олонецкій . . .	8,990 — 75 —
Лодейнопольскій . . .	5,611 — — —
Вытегорскій . . .	3,322 — — —
Каргопольскій . . .	4,126 — 50 —
Пудожскій . . .	7,544 — — —
Повѣнецкій . . .	3,600 — — —
Итого . . .	41,976 — 25 —

Сумма убытковъ превышаетъ 1888 годъ на 434 руб. 90 коп.

Мѣстные охотники не въ силахъ вести правильную охоту на медвѣдей и волковъ потому, что у нихъ нѣтъ хорошихъ ружей. Болѣе отважные охотники, рѣшавшіеся идти противъ медвѣдей со своими одноствольными ружьями стариннаго производства, нерѣдко подвергались опасности поплатиться своею жизнью. Съ цѣлю оказать помощь населенію въ его борьбѣ съ хищными звѣрями, ежегодно истребляющими домашній скотъ на значительныя суммы, Олонецкое губернское земское собраніе очередной сессіи 1889 года назначило 200 рублей на выписку изъ Тулы магазинныхъ ружей новаго образца. Ружья эти имѣютъ быть выданы охотникамъ, подъ ручательствомъ обществъ въ исправной уплатѣ за нихъ денегъ.

Промыслы рыболовства. Рыболовство, благодаря богатству рѣчныхъ и озерныхъ водъ, издавна развилось между населеніемъ Олонецкой губерніи. Рыба ловится во всякое время года, но преимущественный ловъ бываетъ весною и осенью. Въ 1889 году промыселъ этотъ успѣшнѣе всего оказался въ Петрозаводскомъ уѣздѣ. Самый неудачный ловъ рыбы былъ въ Олонецкомъ уѣздѣ. Значительная часть добываемой рыбы идетъ на продовольствіе самихъ крестьянъ. Собственно для продажи добыто рыбы:

Лососей	1,082 пуд.
Пальи	689 —
Сиговъ	7,904 —
Икры сиговей	203 —
— ряпушей	2,944 —
Другой рыбы	49,584 —
Итого	62,406 —

Болѣе предшествовавшаго года на 3,515 пудовъ.

Цѣнность добытой рыбы опредѣляется въ 105,339 руб. 10 к. (болѣе предшествовавшаго года на 6,764 руб. 20 коп.) и распределяется на уѣзды:

Петрозаводскій	31,896 р. 20 к.
Олонецкій	10,993 — — —
Лодейнопольскій	9,741 — — —
Вытегорскій	6,748 — 60 —
Каргопольскій	11,441 — 60 —
Пудожскій	19,538 — 60 —
Повѣнецкій	14,980 — 10 —
Итого	105,339 — 10 —

Рыба въ свѣжемъ и соленомъ видѣ сбывалась въ столицу, на городскіе рынки своей губерніи и въ Финляндію. Вообще, при рыбномъ промыслѣ главные барыши получаютъ скупщики. Они еще до наступленія промысловъ даютъ крестьянамъ въ долгъ хлѣбъ, деньги и разные предметы потребленія и за это берутъ рыбу по низкой цѣнѣ.

Лѣсные промыслы. Ежегодная заготовка лѣсовъ доставляетъ выгодные заработки населенію Олонецкой губерніи и, благодаря обширной эксплуатаціи лѣсовъ, значительная часть населенія мужескаго пола не встрѣчаетъ для себя надобности искать заработковъ въ отхожихъ промыслахъ. Въ отчетномъ году по лѣсопорубочнымъ и сплавнымъ билетамъ было заготовлено лѣсовъ, въ уѣздахъ:

а) Изъ казенныхъ дачъ. Бревень. Дровъ к. с. Плашекъ Жердей и багров.

			шт.	шт.
Петрозаводскомъ	85,776	11,742	32,000	—
Олонецкомъ	81,725	13,294	—	1,720
Лодейнопольскомъ	77,636	17,333 ¹ / ₂	—	—
Вытегорскомъ	18,515	4,298	—	—
Каргопольскомъ	59,413	—	—	—

Пудожскомъ .	72,527	14,015	—	10,045
Повѣнецкомъ .	141,066	3,439 ¹ / ₄	—	—
Итого .	536,658	64,121 ³ / ₄	32,000	11,765
б) Изъ частныхъ дачъ.				
Олонецкомъ .	3,091	644 ¹ / ₂	—	690
Лодейнопольскомъ .	36,615	35,418	—	—
Вытегорскомъ .	666,002	7,972	840	—
Каргопольскомъ .	1,747	370	—	4,200
Повѣнецкомъ .	40,760	8,867	—	—
Итого .	748,215	53,271 ¹ / ₂	840	4,890
А всего вообще .	1.284,873	117,393 ¹ / ₄	32,840	16,655

Въ сравненіи съ предшествовавшимъ годомъ, бревенъ менѣе на 146,450, дровъ болѣе на 30,927 куб. саж. Значительное уменьшеніе заготовки бревенъ произошло въ казенныхъ дачахъ Лодейнопольскаго, Пудожскаго и Каргопольскаго уѣздовъ; въ первомъ потому, что вблизи сплавныхъ и судоходныхъ рѣкъ хорошій лѣсъ вырубленъ, а вывозка издали представляется затруднительною и невыгодною для лѣсопромышленниковъ; въ послѣднемъ потому, что компанія Онежскаго торгова не брала на срубъ лѣсныхъ участковъ и сократила свою производительность, вырубивъ только оставшееся отъ предшествовавшаго года количество законтрактованнаго лѣса. Особенно увеличилась лѣсная заготовка въ казенныхъ дачахъ Петрозаводскаго, Олонецкаго и Повѣнецкаго уѣздовъ.

Заработки мѣстныхъ крестьянъ на лѣсныхъ промыслахъ оцѣниваются по уѣздамъ.

Петрозаводскому .	117,800	р. — к.
Олонецкому .	40,000	— — —
Лодейнопольскому .	269,956	— 90 —
Вытегорскому .	168,835	— — —
Каргопольскому .	26,690	— — —
Пудожскому .	107,000	— — —
Повѣнецкому .	129,100	— — —
Итого .	859,381	— 90 —

Болѣе предшествовавшаго года на 194,233 р. 42 к. Вся эта сумма падаетъ почти на долю крестьянъ Петрозаводскаго, Лодейнопольскаго и Повѣнецкаго уѣздовъ; но нельзя сказать, чтобы столь значительное увеличеніе заработка могло оказать особенное вліяніе на повышеніе экономическаго уровня населенія, такъ какъ крестьяне отлучались на вывозки далеко отъ своей осѣдлости и по причинѣ дороговизны пришлось расходовать значительную часть заработка на содержаніе себя и фуражъ лошадей.

Извозъ.— Въ свободное время, особенно зимнее, крестьяне, имѣющіе лошадей, занимаются извозомъ. Хотя точное и всестороннее цифровое опредѣленіе выгодъ отъ извознаго промысла не возможно, но тѣмъ не менѣе эта отрасль промышленности, за 1889 годъ, приблизительно представляется въ слѣдующемъ видѣ:

1) Петрозаводскій уѣздъ: а) до 650 крестьянъ Кондопожской, Великогубской и Толвуйской волостей занимались транспортировкой бѣломорскихъ продуктовъ съ мѣста перегрузки ихъ-дер. Пергубы, Повѣнецкаго уѣзда, въ С.-Петербургъ, и перевозкою на обратномъ пути изъ столицы въ Петрозаводскъ разныхъ товаровъ; заработокъ ихъ оцѣнивается, на одного человѣка при двухъ лошадяхъ, отъ 22 до 35 руб. въ мѣсяцъ; б) до 540 человѣкъ крестьянъ Шуйской, Святозерской, Сямозерской и Спасо-преображенской волостей занимались перевозкою чугуна, руды, угля и сѣветныхъ припасовъ между Петрозаводскомъ и находящимися въ уѣздѣ горными заводами, зарабатывая до 25 рублей въ мѣсяцъ на человѣка; в) 50 человѣкъ крестьянъ Ладвинской волости перевозили изъ селенія Острѣчины въ селеніе Ладву заготовленную лѣсопромышленниками, въ количествѣ 1500 кулей, ржаную муку, зарабатывая по 9 рублей на человѣка съ лошадью; г) до 180 человѣкъ изъ волостей: Кондопожской, Шуйской, Ладвинской, Святозерской и Сямозерской занимались вывозкою дровъ для жителей г. Петрозаводска; заработокъ ихъ простирается до 20 руб. на человѣка съ лошадью.

2) Въ Олонецкомъ уѣздѣ, извозный промыселъ въ лѣтнее время состоялъ въ перевозкѣ кладей къ при-свирскимъ пристанямъ и оттуда въ разныя мѣстности Петрозаводскаго и Олонецкаго уѣздовъ; значительнаго измѣненія въ заработкахъ не произошло. Что-же касается до зимняго транзита товаровъ изъ Петербурга въ Олонецъ и Петрозаводскъ, то таковой уже третій годъ не выгоденъ былъ для Олончанъ. Осенью, 1889 года, особенно убыточенъ былъ первый выѣздъ Олончанъ въ Петербургъ, такъ какъ выпавшій, при первыхъ заморозкахъ, снѣгъ затѣмъ растаялъ, для дальнѣйшаго пути и возвращенія обратно нужно было, сообразуясь съ переменною погодою, пріобрѣтать то сани, то телѣгу, что вовлекло ихъ въ большіе убытки; при переправахъ чрезъ рѣки утопали лошади и товары, подъемъ которыхъ сопряженъ былъ съ рискомъ для собственной жизни извозчиковъ.

3) Въ Лодейнопольскомъ уѣздѣ извознаго промысла почти не существуетъ. Только большедорожные жители въ ненавигационное время, занимаясь перевозкою бурлаковъ, направляющихся въ С.-Петербургъ изъ Онежскаго и Каргопольскаго уѣздовъ, заработали не болѣе 1000 рублей.

4) Въ Вытегорскомъ уѣздѣ, извозные промыслы, состоящіе въ перевозкѣ хлѣбныхъ товаровъ и ископаемыхъ продуктовъ въ предѣлахъ уѣзда, на ярмарки въ селеніе Ошту, разныхъ продуктовъ съ Шунгской и Весеьгонской ярмарокъ, бурлаковъ до Анненскаго моста, разныхъ пассажировъ до Кириллова, оцѣниваются въ 4000 руб., менѣе 1888 г. на 236 руб.

5) Въ Каргопольскомъ уѣздѣ занимались перевозкою товаровъ и другой клади, изъ Петербурга въ Архангельскъ и обратно, а также—транспортировкой отъ Бѣлаго моря сельдей, соленой рыбы и другихъ морскихъ продуктовъ и провозомъ бурлаковъ, слѣдующихъ изъ Архангельской губерніи и своего Каргопольскаго уѣзда на лѣсныя работы къ заводамъ, сплавнымъ путямъ и об-

ратно. Цѣны на перевозку кладей существовали зимой съ пуда: отъ Каргополя до Онеги 50 к.,—Архангельска и Пинеги 70 к.,—Вытегры 35 к.,—Вологды 50 к.,—Петербурга 1 руб.; отъ Сельца, Архангельской губерніи, до Каргополя 40 к., отъ Онеги 60 к. Лѣтомъ отъ Каргополя до Сельца 50 к., и до Вытегры 70 к. Цѣны эти были нѣсколько ниже 1888 года, вслѣдствіе уменьшившихся цѣнъ на фуражъ. Извозъ рыбы практикуется въ различныхъ видахъ: частію привозится по найму отъ скупщиковъ съ извѣстною платою съ пуда, частію она пріобрѣтается извозчиками промѣномъ на хлѣбъ, который они везутъ въ Поморье для сбыта и частію покупается на наличныя деньги. Особенно практикуется покупка сельдей, доставляемыхъ обыкновенно отъ моря въ Каргополь и здѣсь сбываемыхъ скупщикамъ, пріѣзжающимъ изъ Вологодской губерніи. Этого рода промыселъ въ населеніи весьма заманчивый, такъ какъ, при благоприятныхъ условіяхъ, доставляетъ хорошія выгоды, но въ тоже время весьма рискованный, такъ какъ не рѣдко вводитъ извозчиковъ въ большіе убытки. Условія выгодности или невыгодности состоятъ, во первыхъ, во вліяніи погоды на свѣжесть рыбы и, во вторыхъ, въ томъ, на сколько удаченъ будетъ пріѣздъ къ морю, т. е. совпадетъ-ли онъ прямо съ уловомъ и съ уловомъ большимъ, служащимъ къ пониженію цѣнъ, или для пріобрѣтенія рыбы придется выжидать тамъ неопредѣленное время и непроизводительно расходовать на содержаніе себя и лошади, и затѣмъ въ случаѣ малаго улова покупать сельдь по дорогой цѣнѣ.

Въ первомъ случаѣ, т. е. при условіяхъ выгодныхъ, извозчикъ отъ одного воза сельдей, за время отсутствія изъ дома 4-хъ недѣль, получаетъ до 25 рублей и на оборотъ, при условіяхъ невыгодныхъ, получаетъ весьма незначительный доходъ, или даже совсѣмъ ничего не получаетъ, кромѣ убытка.

Въ отчетномъ году стоявшая въ концѣ ноября и декабря мѣсяцевъ теплая погода лишила извозчиковъ выгодъ отъ купленной ими рыбы, такъ какъ она въ пути портилась и продавалась по цѣнамъ, какія были на мѣстѣ улова. Кромѣ сего, первые выѣхавшіе извозчики попали къ морю въ неудачное время, такъ какъ имъ пришлось выжидать на мѣстѣ улова сельдей болѣе недѣли. Принимая въ соображеніе, что перевозка сельдей и другой рыбы въ большинствѣ производилась по найму отъ скупщиковъ и въ такомъ случаѣ извозчики обязательно получали рядную плату, промыселъ этотъ многимъ далъ порядочныя средства.

Въ общемъ, занимавшихся извозомъ было одинаковое съ 1888 годомъ число—1600 человекъ; отъ перевозки товаровъ, разной клади и рыбы, получилось до 20,000 рублей; почти тоже, что и въ прошедшемъ году.

Не смотря на пониженіе провозныхъ цѣнъ и понесенные нѣкоторыми убытки, въ виду крайней нужды въ средствахъ, многіе ѣздили за извозомъ по нѣсколько разъ.

Перевозкою бурлаковъ занимались крестьяне деревень, расположенныхъ близъ почтоваго Архангельско-С.-Петербургскаго тракта и уѣзднаго Шенкурскаго, принадлежащихъ къ волостямъ:

Богдановской, Мишковской, Архангельской, Волосовской, Усачевской, Панфиловской, Фатьяновской, Андреевской и Ряговской. Промыселъ этотъ существуетъ обыкновенно въ концѣ весны и поздней осенью, когда бурлаки слѣдуютъ на работы изъ Архангельской губерніи и восточной части своего уѣзда. Принимая въ расчетъ свободное время, какъ для лошади, такъ и для извозчика, занятіе это считается выгоднымъ. Среднимъ числомъ зарабатывается до 3000 рублей, которые получаютъ людьми недостаточными и употребляются въ пользу своихъ хозяйствъ.

6) Въ Пудожскомъ уѣздѣ, на 1000 подводахъ отбывали за рыбою къ Бѣлому морю, зарабатывая отъ 10 до 20 рублей на лошадь.

7) Въ Позѣнецкомъ уѣздѣ: а) крестьяне Порось-озерской и Мяндусельской волостей занимались перевозкою рудъ на Валламинскій чугунно-плавильный заводъ; б) крестьяне Петровско-Ямской и Шунгской волостей перевозили Бѣломорскіе продукты на Шунгскія ярмарки и разныя клади до Пергубской станціи; изъ Шунги перевозили клади въ Сумскій-Посадъ и С.-Петербургъ, выручивъ на этомъ промыслѣ до 7000 р.: в) за перевозку отъ г. Повѣнца до Сумскаго-Посада богомольцевъ, число которыхъ прослѣдовало въ Соловецкій монастырь до 1,400 человекъ, выручено до 5000 руб.

Работы на заводахъ. На дѣйствовавшихъ въ губерніи заводахъ рабочихъ считалось 2621 человекъ, менѣе 1888 года на 108 человекъ. Контигентъ рабочихъ состоялъ изъ жителей мѣстнаго городского и сельскаго населенія, финляндцевъ и частію изъ жителей другихъ губерній.

Кустарничество. Въ виду отрывочности свѣдѣній нѣтъ возможности опредѣлить степень распространенія въ Олонецкой губерніи кустарныхъ промысловъ, которые издавна существуютъ, но не вполне удовлетворяютъ потребностямъ мѣстнаго населенія, въ разнаго рода издѣліяхъ. По собраннымъ даннымъ, въ отчетномъ году, кустарная промышленность находилась въ слѣдующемъ положеніи.

1) Въ Петрозаводскомъ уѣздѣ, кустарные промыслы существуютъ только въ пяти волостяхъ: Шуйской, Ладвинской, Сямозерской, Толвуйской и Великогубской. Работы кустарей, которыхъ числилось до 250 человекъ, состояли въ изготовленіи деревянной посуды, гонкѣ дегтя, смолокурении, заготовкѣ ивовой коры для дубленія кожъ, вязаніи сѣтей, плетеніи корзинъ, дѣланіи колесъ, саней, дровней и т. п. Вся сумма заработковъ простиралась до 3400 рублей, изъ коихъ до 2050 р., заработано въ Сямозерской волости, гдѣ болѣе всего распространены кустарныя занятія. Предметы промысла сбываются частію на мѣстахъ, частію въ г. Петрозаводскѣ.

2) Въ Лодейнопольскомъ уѣздѣ, кустарные промыслы существуютъ исключительно въ Оптинской волости и заключаются въ выдѣлкѣ изъ лучинъ корзинъ, дѣланіи бочекъ, дугъ, колесъ, дровней, сохъ, домашней деревянной посуды, кабриолетовъ, повозокъ,

плетеніи изъ бересты лаптей, бураковъ и кошелей. Отъ продажи этихъ предметовъ заработокъ кустарей простирался до 525 руб. Кустарныя издѣлія изготовлялись частію по заказамъ, частію на продажу и сбывались на ярмаркахъ въ селеніяхъ Опшѣ и Мятусовѣ. Въ отчетномъ году сбытъ уменьшился слишкомъ на 200 рублей.

3) Въ Вытегорскомъ уѣздѣ, нѣкоторые изъ мѣстныхъ крестьянъ занимались производствомъ колесъ, телѣгъ и повозокъ; заработокъ ихъ простирался до 2.555 рублей. Деревянной посуды изготовлено на 450 руб. Глиняныхъ горшковъ выдѣлано тоже на 400 руб. Общій заработокъ отъ этихъ трехъ видовъ кустарнаго промысла превышаетъ выручку предъидущаго года, на 200 рублей. Гончарнымъ промысломъ занимаются преимущественно крестьяне Андомозерскаго общества, гдѣ для усовершенствованія населенія въ этомъ дѣлѣ въ концѣ 1888 года Вытегорскимъ земствомъ открыто гончарное училище.

4) Въ Каргопольскомъ уѣздѣ, населеніе Усачевской, Волосовской, Нифантовской, Надпорожской и Ошевенской волостей занимается приготовленіемъ изъ коровьей шерсти кушаковъ, половиковъ и вязаніемъ изъ овечьей шерсти носковъ, чулковъ, перчатокъ, варежекъ и рубашекъ. Въ 1889 году этихъ издѣлій приготовлено: кушаковъ 10,000 штукъ, половиковъ 1,000 арш., носковъ 1,800 паръ, чулковъ 2,500 паръ, перчатокъ и варежекъ 2,400 паръ и рубашекъ 700 штукъ, всего на сумму 2,800 руб., болѣе предшествовавшаго года на 460 руб. Сбытъ ихъ производился частію на мѣстѣ скупщикамъ, а частію на базарахъ въ г. Каргополѣ и сосѣднихъ уѣздахъ Вытегорскомъ и Кириловскомъ. Кромѣ того, крестьяне Лодыгинской, Панфиловской, Нифантовской и частію Ошевенской волостей занимались производствомъ деревянной посуды и корзинъ, а также дѣланіемъ колесъ, телѣгъ и саней. Заработокъ ихъ простирался до 5.000 рублей, почти одинаково съ предшествовавшимъ годомъ. Въ Панфиловской волости, 25 человекъ крестьянъ занимались выдѣлкою изъ глины горшковъ, цвѣтниковъ и разной посуды; заработали 500 руб., противъ 1888 года, на 200 рублей болѣе. Въ Полуборскомъ обществѣ въ отчетномъ году выдѣлано 200,000 кирпича для жителей г. Каргополя, всего, считая по продажной цѣнѣ 4 руб. 50 коп. за тысячу, на сумму 900 рублей.

5) Въ Пудожскомъ уѣздѣ, кустарными промыслами среди мѣстнаго населенія занимались: а) 60 человекъ изготовляли шляпы и сапоги изъ шерсти на 850 руб., б) 11 человекъ дѣлали деревянную посуду, выручивъ 125 руб., в) 13 человекъ производили гончарныя издѣлія, выручивъ 100 руб., г) 20 человекъ дѣлали колеса, тарантасы, телѣги, сани, сохи и косули, заработавъ 350 руб., д) 50 человекъ производили гребни и щетки на 500 руб., е) 3 человека занимались смолокурениемъ, получивъ 75 руб., ж) 3 шорника заработали 75 руб., з) 3 человека занимались дубленіемъ овчинъ, заработавъ 150 руб., и) и 19 человекъ — плетениемъ корзинъ, кошелей, лаптей, зубленіемъ серповъ, заработавъ 118 руб. Весь заработокъ кустарей простирался до 2,343 рублей, противъ 1888 года, менѣе на 90 рублей.

Изъ *другихъ промысловъ*, болѣе выдающихся, слѣдуетъ отмѣ-
тить:

1) Сборъ грибовъ и рыжиковъ на продажу производился въ Вытегорскомъ и Каргопольскомъ уѣздахъ и въ отчетномъ году всего выручено: въ первомъ—650 руб., а второмъ—8,800 руб.; рыжикъ мелкій, отборный, продавался около 6 рублей за пудъ.

2) Въ трехъ мѣховыхъ мастерскихъ Каргопольскаго уѣзда, Панфиловской волости, занималось 40 постоянныхъ рабочихъ, изъ коихъ 8 человекъ получили по 80 рублей, остальные отъ 18 до 25 рублей. Шитьемъ бѣличьихъ шкуръ для этихъ трехъ мастерскихъ занимались однѣ женщины изъ волостей Павловской, Надпорожской и Панфиловской, приблизительно до 150 человекъ, которые заработали въ зиму до 1,200 рублей.

и 3) Въ Повѣнецкомъ уѣздѣ до 25 человекъ изъ мѣстныхъ жителей занимались ремонтировкою Сумско-Повѣнецкой почтовой дороги; заработокъ ихъ простирался до 2,544 руб. 63 коп.

Судостроеніе. Рѣчныхъ и озерныхъ судовъ построено:

Гуккаръ	1	7,000 р.
Сойма	1	400 —
Полусойма	1	400 —
Маріинокъ	53	21,830 —
Карбасовъ	27	1,255 —
Паромовъ	2	120 —
Итого	85	31,005 —

Противъ 1888 г. менѣе: по числу судовъ на 10, а по суммѣ стоимости на 1225 руб.

Суда строились въ уѣздахъ:

Петрозаводскомъ: на берегу рѣки Ивины, Ладвинской волости, гуккаръ, вмѣстимостью 30,000 пудовъ, для плаванія по Онежскому озеру.

Вытегорскомъ: а) при рѣкѣ Ковжѣ—18 маріинокъ, вмѣстимостью 16,500 пудовъ каждая, для плаванія по Маріинской системѣ въ С.-Петербургъ, стоимостью 7,650 руб., б) при рѣкѣ Кемѣ—30 маріинокъ, вмѣстимостью до 25,000 пудовъ каждая, для плаванія по Маріинской системѣ въ С.-Петербургъ, стоимостью 12,080 руб. в) на берегу рѣки Ужлы 5 маріинокъ, вмѣстимостью до 16,500 пудовъ каждая, тоже для плаванія по Маріинской системѣ до С.-Петербурга и Кронштадта, стоимостью 2,100 рублей.

Олонецкомъ: При рѣкѣ Олонкѣ а) полусойма вмѣстимостью до 1,200 пудовъ и б) сойма вмѣстимостью до 600 пудовъ. Оба эти судна построены для плаванія по Ладожскому озеру въ С.-Петербургъ и стоимость ихъ обошлась въ 800 рублей.

Каргопольскомъ: При рѣкѣ Онегѣ а) 27 карбасовъ, вмѣстимостью отъ 700 до 1200 пудовъ каждый, а стоимостью всего 1,255 руб., для провоза хлѣба по рѣкѣ Онегѣ въ г. Онегу, Архангельской губерніи; б) 2 парома, вмѣстимостью до 800 пудовъ, стоимостью 120 руб., для переправы чрезъ рѣки.

Для постройки судовъ лѣсъ получался: въ Вытегорскомъ уѣздѣ изъ частныхъ дачъ, Олонецкомъ—изъ казенныхъ, а Каргопольскомъ—изъ частныхъ и казенныхъ.

Вообще количество строящихся судовъ въ губерніи уменьшается и неудовлетворяетъ спросу даже на перевозку дровъ. При постройкѣ судовъ и вооруженіи ихъ замѣчается полный недостатокъ научныхъ знаній. Суда строятся и вооружаются мѣстными мастерами, знающими это дѣло практически и то по образцамъ выстроенныхъ судовъ. Не обладая прочностью и легкостью хода, озерныя суда, при частыхъ сильныхъ вѣтрахъ, плохо выдерживаютъ погоду и поэтому у людей состоятельныхъ отбиваетъ охоту затрачивать свои капиталы на судовой промыселъ.

г) Промышленность заводская и фабричная.

Всѣхъ дѣйствовавшихъ, въ 1889 году, въ Олонецкой губерніи заводовъ (прилагается вѣдомость № 2) было 340 и общая производительность разныхъ издѣлій ихъ простиралась до 1.753,336 руб. 90 коп., менѣе предшествовавшаго года на 373,197 руб. 9 коп. Рабочихъ числилось 2,621, менѣе 1888 года на 108.

Въ частности, дѣятельность главнѣйшихъ заводовъ Олонецкой губерніи представляется въ слѣдующемъ видѣ:

1) На Александровскомъ пушечно-снарядно-литейномъ заводѣ, въ Петрозаводскѣ, изготовлено:

снарядовъ	67,015 п.	3 ф.
чугуннаго литья	28,084	36
стальныхъ и мѣдныхъ издѣлій	57	9 ³ / ₄
желѣза и желѣзныхъ издѣлій	981	8
Итого	96,138	16 ³ / ₄

Производительность завода оцѣнивается въ 371,858 р. 82 к., болѣе предшествовавшаго года на 101,855 руб. 45 коп., противъ средней годовой суммы за десятилѣтіе 1870—1879 годовъ (529,707 р.) менѣе на 157,848 р., а противъ средней годовой суммы втораго десятилѣтія 1880—1889 г.г. (343,142 р.) болѣе на 28,716 рублей.

2) На чугунно-литейныхъ заводахъ, служащихъ для пушечно-снаряднаго вспомогательными, производительность оцѣнивается:

на Кончезерскомъ (Петроз. уѣзда)	23,820 р.	79 к.
Валазминскомъ (Повѣн. уѣзда)	31,703	69
Суоярвскомъ (въ Финляндіи)	32,039	47
Итого	87,563	95

болѣе предшествовавшаго года на 13,186 р. 33 к.

При чугунно-литейныхъ заводахъ—по одной доменной печи въ каждомъ. Рудниковъ считается: дѣйствовавшихъ 14, не дѣйствовавшихъ 169. Въ теченіи минувшаго года:

желѣзныхъ рудъ добыто	467,375 пуд.
— проплавлено	434,461
чугунныхъ опилокъ и ломи	10,228
выплавлено чугуна въ штыкахъ	109,995
— желѣза въ крицахъ	37,435

3) На 10 лѣсопильныхъ заводахъ распилено бревенъ 480,266, на 997,762 руб., менѣе предшествовавшаго года на сумму 484,650 руб. Столь значительное уменьшеніе производства объясняется тѣмъ, что лѣсопильные заводы въ Пудожскомъ уѣздѣ Русанова и въ Вытегорскомъ—Бранта не работали до 4 мѣсяцевъ, каждый. На первомъ производились передѣлки кочегарни и приспособленія строгательныхъ станковъ и электрическаго освѣщенія; на второмъ—встрѣтился недостатокъ въ лѣсахъ, которые зазимовали въ системѣ, по случаю равнихъ осеннихъ заморозковъ.

4) На одномъ винокуренномъ заводѣ выкурено безводнаго спирта на полугаръ 40° крѣпости, 23,178^{1/2} ведръ, на сумму 115,892 руб., болѣе предшествовавшаго года на 10,972 руб.

5) На одномъ пивоваренномъ заводѣ приготовлено пива 4,595 ведръ, на 6,832 рубля, болѣе предшествовавшаго года на 1,032 рубля.

6) На трехъ льнотрепальныхъ заводахъ обработано льна на 50,000 рублей, менѣе предшествовавшаго года на 15,000 руб.

7) На одномъ желѣзодѣлательномъ заводѣ приготовлено желѣза и желѣзныхъ издѣлій на 8,950 руб., менѣе предшествовавшаго года на 1,000 руб.

8) На двухъ фосфорно-спичечныхъ заводахъ, въ г. Петрозаводскѣ, приготовлено спичекъ на 16.500 руб., болѣе предшествовавшаго года на 13,050 руб.

9) Изъ общаго числа 340 дѣйствовавшихъ заводовъ, 178 было кожевенныхъ и общая производительность на нихъ простиралась до 58,355 руб. 95 коп., менѣе предшествовавшаго года на 1,056 рублей.

Изъ указанной общей суммы (58,355 р. 95 к.) производительности 21,098 р. или 36% падаетъ на Олонецкій уѣздъ, гдѣ прежде кожевенное производство находилось въ болѣе лучшемъ состояніи и выдѣлываемыя кожи, кромѣ продажи въ своемъ уѣздѣ, отчасти сбывались въ Петрозаводскѣ и Финляндію; но въ отчетномъ году сбытъ былъ не особенно выгодный. Въ прочихъ уѣздахъ выдѣлка кожъ далеко не удовлетворяетъ потребностямъ мѣстнаго населенія, которое, въ большинствѣ, покупаетъ кожи въ городахъ отъ торговцевъ, приобретающихъ оныя изъ С.-Петербурга. Почти во всѣхъ уѣздахъ производится выдѣлка кожъ отъ скота, убиваемаго на продовольствіе мѣстнаго населенія. Только въ Олонецкомъ уѣздѣ незначительная часть кожевниковъ привозитъ шкуры изъ С.-Петербургской и Кронштадской скотобоенъ.

Всѣ прочіе заводы, по своей незначительной производительности, не имѣютъ особеннаго значенія для заводской промышленности и приготовляемыя посредствомъ ручнаго труда издѣлія ихъ скорѣе имѣютъ видъ кустарнаго промысла.

Въ бездѣйствіи находились: 1) крупчато-мукомольные заводы въ уѣздахъ: Вытегорскомъ 2, Олонецкомъ 2 и Лодейнополюскомъ 1, всего 5; 2) лѣсопильные, въ уѣздахъ: Петрозаводскомъ 2, Пудожскомъ 1, всего 3; 3) чугунно-литейные: въ Вытегорскомъ уѣз-

дѣ 2 и Повѣнецкомъ 1, всего 3; 4) винокуренные: 1 въ Вытегорскомъ уѣздѣ и 1 въ Каргопольскомъ уѣздѣ, 5) желѣзо-дѣлательные,—2 въ Олонецкомъ уѣздѣ и 6) мраморный одинъ въ Петрозаводскомъ уѣздѣ. Всего находилось въ бездѣйствіи заводовъ 16.

Кромѣ мѣсторожденій желѣзныхъ и мѣдныхъ рудъ, изъ коихъ только первые даютъ запасъ металлоноснаго матеріала казеннымъ горнымъ заводамъ, губернія богата разными полезными минералами, изъ которыхъ имѣютъ промышленное значеніе: а) разноцвѣтные мраморы, песчанники и глинистые сланцы, извѣстные подъ общимъ названіемъ „Тивдійскія мраморныя ломки“; б) горный камень, находящійся близъ селенія Шокши, въ Петрозаводскомъ уѣздѣ, въ урочищѣ Ключина-гора въ Повѣнецкомъ уѣздѣ, употребляемый для футеровки доменныхъ печей на Кончезерскомъ и Валазминскомъ заводахъ; в) известковый камень, ломки котораго находятся при деревняхъ Виданѣ и Спасской-губѣ, Петрозаводскаго уѣзда, и въ урочищѣ Лавось-губа, Повѣнецкаго уѣзда, употребляемый въ видѣ флюса при плавкѣ чугуна въ вагранкахъ и желѣзныхъ рудъ въ доменныхъ печахъ на казенныхъ горныхъ заводахъ; г) сѣрая огнеупорная глина, охра и чернядь, прииски которыхъ сосредоточены въ Вытегорскомъ уѣздѣ. Въ селеніи Челмужахъ, Повѣнецкаго уѣзда, для испытанія качества мѣдныхъ рудъ потомственная почетная гражданка Красильникова устроила мѣдно-плавильныя печи, въ которыхъ производима была пробная выплавка руды на купферштейнъ, коего получено 60 пудовъ, съ содержаніемъ 37% мѣди. Опыты остановлены за невыгодностью плавки рудъ въ печахъ, поэтому приступлено было къ устройству приспособленій для опытной обработки рудъ мокрымъ путемъ (процессъ хлоризаціи). Работы эти окончены къ 1890 году, но опытовъ еще не произведено. Въ маломъ видѣ произведены опыты обработки рудъ сѣрной кислотой, получено цементной мѣди 2 пуда 5 фунтовъ.

На приискахъ ископаемыхъ, въ Вытегорскомъ уѣздѣ, добыто мѣлу на вольную продажу 102,000 пудовъ, черняди и охры 13,100 пудовъ, на 11,480 рублей. Ископаемая эти отправляются въ С.-Петербургъ.

д) Торговля.

Торговыхъ и промысловыхъ свидѣтельствъ въ отчетномъ году выдано:

		Города. Уѣзды.	
<i>а) Купеческихъ.</i>			
По первой гильдіи	.	1	4
— второй	.	186	150
<i>б) Промысловыхъ.</i>			
На мелочной торгъ	.	131	484
— развозный	.	12	45
— разносный	.	17	59
— мѣщанскіе промыслы	.	19	54

Число купеческихъ свидѣтельствъ, выданныхъ въ 1889 году, по 1-й гильдіи въ городахъ осталось тоже самое, въ уѣздахъ увеличилось на 1; по второй гильдіи—въ городахъ уменьшилось на 5, а въ уѣздахъ увеличилось на 11.

Число промысловыхъ свидѣтельствъ уменьшилось въ городахъ: на мелочной торгѣ—53, развозный—5, разносный—21; а въ уѣздахъ увеличилось: первыхъ—87, вторыхъ—4, третьихъ—5. Свидѣтельствъ, выданныхъ на мѣщанскіе промыслы увеличилось: въ городахъ—13, а въ уѣздахъ—36.

Въ городахъ числится четырнадцать ярмарокъ, но открывалось только семь, а именно: въ Олонцѣ 2, Вытегрѣ 3 и Пудожѣ 2. Торговые обороты ихъ простирались:

по привозу	.	.	109,485 руб.
сбыту	.	.	52,642

противъ предшествовавшаго года по привозу менѣе на 14,991 руб. 50 к., а по сбыту болѣе на 1,418 руб. 50 коп.

Первое мѣсто по привозу и сбыту, въ г. Вытегрѣ, занимала Христорождественская ярмарка. Прочія же ярмарки весьма незначительны по торговлѣ и время отъ времени утрачиваютъ свое значеніе. Причину упадка оборотовъ городскихъ ярмарокъ слѣдуетъ отнести къ тому, что привозъ товаровъ и временные расходы въ городахъ вызываютъ лишнія затраты, возвышающія цѣны на предметы торговли, которая поэтому не выдерживаетъ конкуренціи со стороны мѣстныхъ коммерсантовъ, заготовляющихъ товары въ болѣе удобное время и при сравнительно меньшихъ расходахъ. Вообще, на городскихъ ярмаркахъ съ выгодой производится продажа для городскихъ жителей съѣстныхъ припасовъ и сельско-хозяйственныхъ произведеній.

Въ селахъ и деревняхъ считается болѣе 100 ярмарокъ и торжковъ, но по торговымъ оборотамъ въ большинствѣ они весьма ничтожны и служатъ лишь средоточіемъ свозу крестьянскихъ издѣлій, хлѣба, сельско-хозяйственныхъ продуктовъ и сбыту грубаго бумажнаго, шерстянаго и вообще краснаго товара въ деревни.

Главнѣйшія сельскія ярмарки по своимъ значительнымъ оборотамъ торговли слѣдующія:

Привозъ. Сбытъ. Разность противъ 1888 года.
Привозъ. Сбытъ.

1) Крещенская въ сел. Шунгѣ (Повѣнецкаго уѣзда)	. 289,152	221,030	+	9,823	+	28,519
2) Благовѣщенская, тамъ-же	77,710	42,008	-	10,490	-	21,728
3) Алексѣевская въ Троицкомъ погостѣ (Каргоп. уѣзд.)	120,822	48,209	-	19,718	-	7,221
4) Аѳанасьевская въ селеніи Оштѣ (Лодейноп. уѣзда)	. 58,770	28,424	+	14,942	-	3,589
5) Троицкая въ Александровскомъ монастырѣ (Олонецкаго уѣзда)	. 73,935	19,940	+	7,535	+	1,005
6) Никитинская въ сел. Важинахъ (Олонецкаго уѣзда)	37,980	11,430	-	15,145	-	2,620
7) Аѳанасьевская въ Устьмошскомъ погостѣ (Каргопольскаго уѣзда)	. 34,376	21,446	+	381	+	9

8) Богословская, тамъ же .	48,074	26,073	- 152	+ 67
9) Благовѣщенская въ Ке- нозерскомъ приходѣ (Пу- дожскаго уѣзда) .	21,049	4,623	= 7,977	- 3,469
10) Благовѣщенская, въ Усть- можскомъ погостѣ .	42,078	22,598	+19,619	+ 7,322
Итого .	803,946	445,781	- 1,182	- 1,705

Шунгскія ярмарки—Крещенская и Богоявленская служатъ главнымъ рынкомъ на сѣверѣ для обмѣна произведеній мануфактурной, ремесленной и сельско-хозяйственной промышленности на продукты бѣломорскихъ промысловъ. Значительное увеличеніе торговли на Крещенской ярмаркѣ 1889 года объясняется удачнымъ сбытомъ рыбы, которая, благодаря рано наступившей морозливой зимѣ, оказалась отличнаго качества и покупалась для Петербурга по дорогой цѣнѣ. Такъ что, сравнительно съ предъидущимъ 1888 годомъ, рыбы продано больше на 24,000 рублей. Затѣмъ выгодный сбытъ встрѣчали пушной и мануфактурный товары.

Упадокъ-же торговыхъ оборотовъ на Благовѣщенской ярмаркѣ произошелъ влѣдствіе круто—наступившей, въ половинѣ марта, распутицы.

Торговля лошадьми производилась на ярмаркахъ:

	Пригнано.		Продано.
Въ г. Олонцѣ и его уѣздѣ.	Головъ.		На сумму.
1. Рождество-Богородицкой, въ городѣ	9	9	140 р.
2. Троицкой, при Свирскомъ монастырѣ	400	400	24,000
3. Александро-Свирской, тамъ же .	100	100	3,500
Въ Лодейнопольскомъ уѣздѣ.			
4. Аназьевской, въ сел. Оптѣ .	50	30	1,050
5. Сборной, тамъ же .	40	20	700
Въ г. Вытегрѣ.			
6. Христорождественской .	100	70	2,800
7. Покровской .	100	100	3,500
8. Срѣтенской .	150	100	5,000
Въ Каргопольскомъ уѣздѣ.			
9. Алексѣевской, въ Троицкомъ пог.	1,002	600	15,000
Въ г. Пудожѣ.			
10. Никольской .	10	10	200
Въ Повѣнецкомъ уѣздѣ.			
11. Сборной, въ сел. Шунгѣ .	250	150	4,500
Итого .	2,211	1,589	60,390

Въ отчетномъ году замѣчалось увеличеніе пригона лошадей изъ окрестныхъ къ ярмаркамъ мѣстностей, что слѣдуетъ объяснить нуждою, происшедшею отъ неудовлетворительнаго урожая хлѣбовъ и травъ.

Въ навигацію 1889 года, правильное товарно-пассажирское пароходство производилось, какъ и въ предъидущіе годы, по слѣдующимъ линіямъ: 1) между Петрозаводскомъ и Петербургомъ; 2) между Петрозаводскомъ и Повѣнцомъ; 3) между Вознесеньемъ, Подпорожьемъ и Повѣнцомъ и 4) между Вознесеньемъ и Вытегрою.

а) По Петербургско-Вознесенско-Петрозаводской линіи пароходная навигація началась въ г. Петрозаводскѣ 15 мая и продолжалась до 6 ноября, всего 175 дней, болѣе предъидущаго года на 19 дней. По 27-ми лѣтнимъ наблюденіямъ, продолжительность навигаціи на этой линіи была отъ 111 до 180 дней; среднимъ же числомъ, за 27 лѣтъ, 157 дней.

При сравненіи съ среднимъ періодомъ, за 27 лѣтъ, выходитъ, что продолжительность навигаціи 1889 года была болѣе на 18 дней. Крайними числами открытія навигаціи, за 27 лѣтъ, считаются 25 апрѣля и 9 іюня, а закрытіе 15 сентября и 31 октября. Поэтому, среднее открытіе навигаціи слѣдуетъ считать въ половинѣ мая, а среднее ея въ половинѣ октября. По отношенію къ этому выводу, открытіе навигаціи 1889 года принадлежитъ къ числу среднихъ, а закрытіе—къ числу не бывалыхъ позднихъ.

Между Петербургомъ и Петрозаводскомъ плавали пароходы: „Царь“, „Царица“, „Нева“ и „Свирь“. Правильные очередные рейсы совершались ими только до конца августа; 25 же числа этого мѣсяца пароходъ „Царица“, принадлежащій Петрозаводско-Петербургскому обществу, потерпѣлъ крушеніе на рѣкѣ Свири, не доходя 7 верстъ до Вознесенской пристани, ударившись о подводный камень. Пассажиры благополучно доставлены были къ Вознесенью и въ Петрозаводскъ на пароходѣ „Геркулесъ“.

15 сентября случилось несчастіе съ другимъ пароходомъ „Царь“ того же Петербурго-Петрозаводскаго товарищества. Слѣдуя изъ Петербурга въ Петрозаводскъ, пароходъ этотъ около Кошкина маяка наткнулся на галіотъ и получивши поврежденіе носовой части, сталъ на мель. Пассажиры и кладь благополучно перевезены на пароходѣ „Нева“. По исправленіи поврежденій, пароходъ „Царь“ приходилъ два раза въ Петрозаводскъ—28 сентября и 2 октября; но 5 октября съ нимъ произошло на рѣкѣ Невѣ новое крушеніе. Отъ сильнаго удара въ камень, въ носовой части и машинѣ образовались значительныя пробоины. Грузъ былъ подмоченъ, но несчастій съ пассажирами не случилось. Послѣ долгихъ усилій, пароходъ снятъ былъ съ камней 25 октября и приведенъ въ Петербургъ; затѣмъ, послѣ тщательной задѣлки, пароходъ „Царь“ доставленъ въ Кронштадтъ для исправленія на эллингѣ морскаго вѣдомства.

По выbytіи изъ строя пароходовъ „Царь“ и „Царица“, пароходы Петрозаводско-Волжскаго общества „Нева“ и „Свирь“ большую часть рейсовъ, со второй половины сентября, совершали только до Вознесенья, отсюда кладь и пассажировъ доставляли въ Петрозаводскъ пароходы: „Петрозаводскъ“ и „Вытегра“, сдѣлавшіе по 4 рейса каждый. Отъ Петрозаводска

же до Петербурга сдѣлано рейсовъ пароходами: „Царь“—15, „Царица“—11, „Нева“—15 и „Свирь“—14. Пароходы: „Нева“ и „Свирь“ прекратили плаваніе по рѣкѣ Свири 18 октября.

Съ 4 октября по 9 ноября по рѣкѣ Свири, отъ Сермаксы до Вознесенья, плавалъ новый пассажирскій пароходъ „Василій“, С.-Петербургскаго купца Чертова.

б) На Петрозаводско-Повѣнецкой линіи въ первый разъ пароходъ „Петрозаводскъ“ отбылъ отъ Петрозаводской пристани 10 мая, ранѣе предъидущаго года 18-ю днями; всего совершено имъ на этой линіи по 4 октября—21 рейсъ.

в) Пассажирско-грузовое движеніе отъ Вознесенья въ село Подпорожье и г. Повѣнецъ производилось на пароходѣ „Геркулесъ“, по одному разу въ недѣлю. Въ первый разъ онъ пришелъ изъ Вознесенья въ Подпорожье 15 мая и по 25 октября сдѣлалъ 22 рейса.

г) Между Вознесеньемъ и Вытегрою товарно-пассажирскіе пароходы начали рейсы: „Вознесенье“—25 апрѣля, „Вытегра“—2 іюня; окончили: первый—13 октября, а послѣдній—15 сентября. Во всю навигацію „Вознесенье“ сдѣлалъ 70 рейсовъ, а „Вытегра“—42.

Пароходовъ, судовъ и соймъ разнаго наименованія прошло и отошло по пристанямъ Онежскаго озера, съ грузомъ, на сумму.

Пристани.	П р и ш л о.			Цѣнность груза. Рубли.
	Пароход.	Судовъ.	Соймъ.	
Петрозаводская .	110	22	305	350,045
Соломенская .	8	16	—	3,920
Сѣнногубская .	11	22	21	3,843
На „Ворот. остр.“	9	19	—	2,000
Повѣнецкая .	75	14	7	206,505
Уницкая .	3	16	—	10,500
Кумсинская .	1	6	—	2,500
Челмужская .	17	15	—	—
Шунгская .	47	1	—	30,000
При губѣ „Оровъ“	6	11	—	—
Вознесенская .	235	262	—	136,588
Шальская .	45	67	40	75,000
Подпорожская .	26	6	—	43,000
Вѣсоносовская .	4	14	2	2,300
Итого .	597	491	375	866,201
противъ предшествовавшаго года:				
болѣе .	79	47	—	104,890
менѣе .	—	—	26	—

О т о ш л о.

Петрозаводская .	109	23	305	404,479
Соломенская .	8	16	—	60,308
Сѣнногубская .	21	22	21	19,630

На „Ворот. остр.“	9	19	—	30,000
Повѣнецкая .	75	9	7	45,650
Уницкая .	3	17	—	165,000
Кумсинская .	1	6	—	40,486
Челмужская .	13	17	—	20,000
Шунгская .	47	1	—	2,500
При губѣ „Оровъ“	6	11	—	11,262
Вознесенская .	225	50	—	280,452
Шальская .	45	66	40	132,000
Подпорожская .	26	6	—	31,000
Бѣсоносовская .	14	4	2	9,180
Итого .	592	267	375	1.251,947

противъ предшествовавшаго года:

болѣе .	87	47	—	5,367
менѣе .	—	—	18	—

Главные предметы привоза: хлѣбъ—съ Маринской системы; мануфактурные, колониальные и овощные товары—изъ С.-Петербурга; разные жизненные продукты, живой скотъ, глина, известь, дрова и проч.—съ побережьевъ Онежскаго озера.—Главные предметы отпуска: артиллерійскіе снаряды, чугуны, чугуныя издѣлія, доски, дичь, рыба, ископаемые матеріалы.

Сверхъ того пригнано и отправлено въ плотяхъ лѣсныхъ матеріаловъ.

П р и г н а н о:

	Бревень счетомъ.	Дровъ куб. саж.	На сумму. Рубли.
Петрозаводская	6,782	3,024	18,068
Соломенская .	42,593	—	85,186
Повѣнецкая .	23,139	4,500	74,144
Сѣногубская .	—	3,450	17,650
Челмужская .	9,000	—	8,000
Уницкая .	42,000	—	126,000
Вознесенская .	146,175	—	27,988
Шальская .	52,317	10,700	179,634
Бѣсоносовская .	—	2,250	9,000
Итого	322,006	23,924	545,670

противъ предшествовавшаго года:

болѣе .	13,924	5,185	—
менѣе .	—	—	23,077

О т п р а в л е н о:

Соломенская .	8,500	—	17,000
Повѣнецкая .	23,139	4,500	74,144
Шальская .	44,523	—	89,046
Итого	76,162	4,500	180,190

противъ предшествовавшаго года

менѣе .	129,967	15,316	186,153
---------	---------	--------	---------

Изъ С.-Петербурга по Ладожскому озеру въ предѣлы Оло-
нецкаго уѣзда пришло съ хлѣбными, овощными и другими то-
варами:

	Парах.	Судовъ.	Соймъ.	На сумму.
Къ устью рѣки Видлицы . . .	2	4	3	10,020 р.
— — Тулоксы . . .	2	3	20	5,020 —
Итого . . .	4	7	23	15,040 —

Изъ Олонецкаго уѣзда отправлено въ С.-Петербургъ съ дро-
вами, сѣномъ и рыбой:

Отъ устья рѣки Видлицы . . .	2	4	3	22,560 —
— — Тулоксы . . .	2	3	20	5,000 —
— разныхъ деревень . . .	—	9	—	11,085 —
Итого . . .	4	16	23	38,645 —

Съ цѣлю постояннаго и правильнаго измѣренія повышенія и
пониженія уровня воды въ Петрозаводскомъ заливѣ Онежскаго
озера, съ 1 октября 1875 года производятся наблюденія по фун-
штоку, поставленному у сарая спасательной станціи, находяща-
гося въ гавани общественной пристани. При началѣ наблюденій
уровень воды былъ означенъ на фунштокѣ 0. При послѣднемъ
наблюденіи въ 1888 году, 15 октября, уровень воды былъ выше
0, т. е. выше осенняго горизонта 1 октября 1875 года, (*) на
1 ф. 9 дюйм. Высота воды подвергалась слѣдующимъ измѣне-
ніямъ:

Года:	1881.	1882.	1883.	1884.	1885.	1886.	1887.	1888.	1889.
26 апр.	— 3	— 3	—	—	—	—	—	—	—
1 мая.	0	+ 3	— 11 ¹ / ₂	—	—	+ 1	—	—	+ 16
15 мая.	+ 15 ¹ / ₂	+ 6	— 6 ¹ / ₂	+ 7	+ 1	+ 8 ¹ / ₂	—	+ 16 ¹ / ₂	+ 26
1 іюня.	+ 22 ¹ / ₂	+ 9	— 5 ¹ / ₂	+ 8	+ 8 ¹ / ₂	+ 6	+ 7	+ 22	+ 27
1 іюля.	+ 21	+ 8	— 5	+ 7	+ 11 ¹ / ₂	+ 4 ¹ / ₂	+ 10	+ 25 ¹ / ₂	+ 20 ¹ / ₂
1 авг.	+ 18	+ 3 ¹ / ₂	— 4 ¹ / ₂	+ 7	+ 6	+ 4 ¹ / ₂	+ 7	+ 25	+ 16
1 сент.	+ 15	+ 1 ¹ / ₂	— 3	+ 2	0	+ 1	+ 2 ¹ / ₂	+ 23	+ 12
1 октяб.	+ 6	+ 1	— 10	— 3	— 2	— 5	+ 1 ¹ / ₂	+ 19	+ 14
15 октяб.	+ 4 ¹ / ₂	— 1	— 1	— 4 ¹ / ₂	— 4	— 7	+ ¹ / ₄	+ 21	+ 12
23 октяб.	—	—	—	—	— 3 ¹ / ₂	— 8	¹ / ₄	—	+ 12
26 октяб.	—	— 1	+ 2	— 6 ¹ / ₂	—	— 9	0	—	+ 12
31 октяб.	—	—	+ 2	— 5 ¹ / ₂	—	— 9	— ¹ / ₂	—	+ 12
1 нояб.	—	—	—	— 5 ¹ / ₂	—	— 8 ¹ / ₂	—	—	+ 12
8 нояб.	—	—	—	— 5 ¹ / ₂	—	— 9	—	—	+ 10
14 нояб.	—	—	—	—	—	— 10 ¹ / ₂	—	—	+ 9

Навигация 1889 года закрылась 6 ноября.

По наблюденіямъ въ Петрозаводскѣ, метеорологическихъ осад-
ковъ выпало на квадратный футъ:

Въ 1881 году . . .	341,1	миллиметр.
1882 . . .	522,6	
1883 . . .	759,7	
1884 . . .	526,6	

(*) Наблюденія за 1876—1880 годъ напечатаны въ „Обзорахъ“ за
1881 и 1885 г. Знакъ + означаетъ повышение, и знакъ — понижение
горизонта воды противъ уровня 1 октября 1875 года.

1885	.	.	675,9
1886	.	.	451,7
1887	.	.	571,6
1888	.	.	504,4
1889	.	.	458,6

Судоходство по рѣкамъ и каналамъ Маріинской системы, въ предѣлахъ Олонецкой губерніи, по числу грузившихся судовъ было болѣе предшествовавшаго года. На пристаняхъ системы грузилось, перегружалось и отправлено къ С.-Петербургу и Рыбинску:

Пристани:	Судовъ.	Гонокъ.	На сумму рубли.
Константиновская	. 412	302 ¹ / ₂	715,969
Вытегорская	. 161	2,720	269,018
Чернопесоцкая	. 40	62	33,528
Вознесенская	. 445	258	562,204
Мятусовская	. 84	12	27,394
Важинская	. 211	55	64,676
Сермакская	. 818	41	210,720
Итого	. 2,171	3,450 ¹ / ₂	1.889,809
Противъ 1888 года	+230	+1,342 ¹ / ₂	+158,476

Сверхъ того, мимо главнѣйшихъ изъ Свирскихъ пристаней—Вознесенской—прошло грузившихся въ разныхъ пунктахъ Маріинской системы выше рѣки Свири—къ С.-Петербургу и подгруженныхъ къ Рыбинску 4382 судна, болѣе предшествовавшаго года на 468.

Для обезпеченія безопаснаго плаванія по озерамъ: Онежскому и Ладожскому, въ 1873 году, учреждено подъ моимъ предсѣдательствомъ Олонецкое окружное правленіе общества спасанія на водахъ, состоящаго подъ Августѣйшимъ покровительствомъ ЕЯ ВЕЛИЧЕСТВА ГОСУДАРЫНИ ИМПЕРАТРИЦЫ. Къ 1 января 1890 года состоитъ девять спасательныхъ станцій съ необходимыми къ нимъ приспособленіями: Петрозаводская, Вознесенская, Ежинская, Горская, Климецкая, Волицкая, Бѣсоносовская, Андрусовская и Куднаволоцкая. Содержаніе станцій и прочіе расходы по окружному правленію составляли 1308 руб. 66 коп. Въ минувшемъ отчетномъ году капиталъ по процентнымъ бумагамъ увеличился на 800 руб., и къ наступившему году состоитъ изъ 5150 рублей; кромѣ того наличныхъ денегъ въ кассѣ окружнаго правленія имѣется 460 р., болѣе прошлогодняго остатка на 45 руб. Увеличеніе денежныхъ средствъ правленія произошло, благодаря поступившимъ изъ Олонецкой губернской земской управы 1500 р., назначеннымъ въ пособіе губернскимъ земствомъ за все послѣднее трехлѣтіе. Въ разныхъ мѣстахъ округа состоитъ спасательныхъ снарядовъ и недвижимаго имущества на сумму 15,468 рублей. Кромѣ того спасательныя и другія принадлежности упраздненной Ольковской спасательной станціи оцѣниваются (по первоначальной стоимости) въ 1884 рубля.

Какъ на одну изъ капитальныхъ мѣръ, принятыхъ въ отчетномъ году окружнымъ правленіемъ, въ предупрежденіе несчаст-

ныхъ случаевъ на водѣ слѣдуетъ указать на производство при спасательныхъ станціяхъ Олонецкаго округа опытовъ надъ масломъ во время бури. Мѣропріятіе это вызвано часто появляющимися въ послѣднее время въ печати свѣдѣніями объ опытахъ надъ масломъ для укрощенія бури, дающихъ блестящіе результаты. Употребленіе, при выѣздахъ во время бурь, въ различныхъ видахъ масла вполне подтвердило способность его ослаблять разрушительную силу волнъ.

Затѣмъ еще слѣдуетъ отмѣтить объ одной мѣрѣ, принятой въ отчетномъ году окружнымъ правленіемъ въ отвращеніе гибели людей: спасательныя станціи округа снабжены наставленіями для спасанія утопающихъ и возвращенія ихъ къ жизни, каковыя наставленія, въ случаѣ надобности, служатъ руководствомъ атаманамъ лѣтнихъ станцій, при дѣйствіи ихъ. Между тѣмъ, въ Петрозаводскѣ, кромѣ лѣтней, учреждена зимняя спасательная станція, имѣющая наставленія для поданія помощи замерзшимъ или мнимо умершимъ отъ холода. По сему, въ виду могущей встрѣтиться какъ на этой, такъ и прочихъ станціяхъ округа, необходимости въ подачѣ помощи при несчастныхъ случаяхъ замерзанія людей, окружное правленіе, по сношеніи съ мѣстнымъ врачебнымъ отдѣленіемъ, издало и разослало на всѣ станціи наставленія, для руководства при подобныхъ случаяхъ.

Въ защиту же отъ холода, претерпѣваемаго весной и осенью атаманомъ и командою, при дѣйствіяхъ Петрозаводской зимней спасательной станціи, окружное правленіе разрѣшило атаману имѣть на льду разведенный огонь.

Въ предѣлахъ губерніи имѣется пять метеорологическихъ станцій, а именно: въ г.г. Петрозаводскѣ, Повѣнецѣ, Каргополѣ и селеніяхъ: Вознесенѣ, Лодейнопольскаго уѣзда и Вершининѣ, Пудожскаго уѣзда. Станціи эти включены въ общую сѣть наблюдений С.-Петербургской главной физической обсерваторіи. Обсерваторія, собирая свѣдѣнія о состояніи атмосферы изъ разныхъ странъ свѣта, получаетъ ихъ также и съ Олонецкихъ метеорологическихъ станцій. О приближающихся буряхъ и мятеляхъ главная обсерваторія по телеграфу сообщаетъ въ г. Петрозаводскѣ, предсѣдателю правленія, который уже отъ себя даетъ знать на Петрозаводскую спасательную станцію и телеграфируетъ въ г. Повѣнецъ и сел. Вознесенье, какъ населенные съ пристанями пункты, расположенные у озера Онега, для поднятія штормовыхъ сигналовъ, предупреждающихъ лицъ, имѣющихъ намѣреніе отправиться въ путь чрезъ это обширное пространство воды, о приближающихся буряхъ или метеляхъ, смотря по времени года. Въ теченіе отчетнаго года получено изъ главной физической обсерваторіи предупредительныхъ телеграмъ 21. Самое большое количество было въ августѣ—6; съ марта по іюль мѣсяцъ не было получено ни одной.

е) Движеніе населенія. Общее населеніе губерніи, по исчисленіямъ полиціи, составляетъ:

	Мужч.	Женщ.	Всего.
въ городахъ .	10,994	10,600	21,594
— уѣздахъ .	158,055	169,264	327,319
Итого .	169,049	179,864	348,913

Браковъ въ средѣ православныхъ жителей было заключено:

	Въ город.	Въ уѣзд.	Всего.
Петрозаводскъ .	83	515	598
Олонецъ .	9	287	296
Лодейное-Поле .	15	295	310
Вытегра .	29	333	362
Каргополь .	12	490	502
Пудожъ .	10	241	251
Повѣнецъ .	5	163	168
Итого .	163	2,324	2,487

Менѣе противъ 1888 г. на 922

Браковъ въ средѣ иновѣрцевъ было заключено:

	Въ город.	Въ уѣзд.	Всего.
Католиковъ .	1	—	1
Лютеранъ .	5	15	20
Евреевъ .	3	—	3
Магометанъ .	—	—	—
Раскольниковъ .	—	—	—
Итого .	9	15	24

Общее число браковъ у православныхъ и единовѣрцевъ было:

въ городахъ 172	противъ 1888 г. на	+6
— уѣздахъ 2339	— — —	—915

Всего въ городахъ и уѣздахъ 2,511; менѣе 1888 года на 909.

Въ среднемъ выводѣ одинъ бракъ приходится на 138, 5 душъ всего населенія губерніи.

Число супружествъ на сто душъ населенія составляетъ слѣдующій процентъ:

Въ городахъ .	1,56	м. п.	1,62	ж. п.
— уѣздахъ .	1,47	—	1,38	—

На сто душъ населенія обоого пола:

Въ городахъ:	.	.	0,79
— уѣздахъ:	.	.	0,71

Въ общемъ по городамъ и уѣздамъ число супружествъ приходится:

На сто мужчинъ .	.	.	1,48
— — женщинъ .	.	.	1,39
— — обоого пола .	.	.	0,71

Родилось православнаго исповѣданія:

	Въ городахъ.	Въ уѣздахъ.	Всего.	М.	Ж.	Об. пола.
Петрозав.	225	215	440	1,601	1,585	3,186
	1,826	1,800	3,626			

Олонецъ .	18	15	33	939	869	1,808	957	884	1,841
Лодейн.-П.	29	23	52	1,054	1,021	2,075	1,083	1,044	2,127
Вытегра .	58	61	119	1,094	1,007	2,101	1,152	1,068	2,220
Каргопол.	31	40	71	1,799	1,742	3,541	1,830	1,782	3,612
Пудожъ .	26	26	52	827	786	1,613	853	812	1,665
Повѣнецъ	22	12	34	538	475	1,013	560	487	1,047

Итого . 409 392 801 7,852 7,485 15,337 8,261 7,877 16,138

Менѣе противъ 1888 года на 499.

Въ средѣ иновѣрческаго населенія родилось:

	Въ городахъ.			Въ уѣздахъ.			В с е г о .		
	М.	Ж.	Всего.	М.	Ж.	Всего.	М.	Ж.	Об. п.
Катол.	1	1	2	—	—	—	1	1	2
Лютер.	9	12	21	53	51	104	62	63	125
Евреев.	3	7	10	1	—	1	4	7	11
Раскол.	—	—	—	8	2	10	8	2	10
Магом.	—	—	—	—	—	—	—	—	—
Итого	13	20	33	62	53	115	75	73	148

а всего

родил. 422 412 834 7,914 7,538 15,452 8,336 7,950 16,286

противъ

1888г. —45 —30 —75 —244 —192 —436 —289 —222 —511

Среднимъ числомъ родившихся приходится: на 1 мѣсяць 1,357 д.

— — — — — 1 день 44,6 —

На сто душъ населенія приходится родившихся:

Мальчиковъ на сто мужчинъ:

Въ городахъ . . . 3,83

— уѣздахъ . . . 5,00

Дѣвочекъ на сто женщинъ:

Въ городахъ . . . 3,88

— уѣздахъ . . . 4,45

Обоего пола на сто жителей:

Въ городахъ . . . 3,86

— уѣздахъ . . . 4,72

Умерло православнаго исповѣданія:

	Въ городахъ.			Въ уѣздахъ.			В с е г о .		
	М.	Ж.	Всего.	М.	Ж.	Всего.	М.	Ж.	Всего.
Петрозав.	212	174	386	1,140	1,189	2,329	1,352	1,363	2,715
Олонецъ.	9	15	24	678	608	1,286	687	623	1,310
Лодейн.-П.	22	17	39	825	748	1,573	847	765	1,612
Вытегра .	96	61	157	1,007	982	1,989	1,103	1,043	2,146
Каргополь	48	45	93	1,681	1,782	3,463	1,729	1,827	3,556
Пудожъ	20	27	47	738	730	1,468	758	757	1,515
Повѣнецъ	27	18	45	323	287	610	350	305	655

Итого 434 357 791 6,392 6,326 12,718 6,826 6,683 13,509

Болѣе 1888 года на 1,520 душъ.

По другимъ вѣроисповѣднымъ группамъ число умершихъ представляется въ слѣдующемъ видѣ:

	Въ городахъ.			Въ уѣздахъ.			В с е г о.		
	М.	Ж.	Всего.	М.	Ж.	Всего.	М.	Ж.	Об. пол.
Католиковъ	6	1	7	—	—	—	6	1	7
Лютеранъ	19	7	26	48	43	91	67	50	117
Евреевъ	1	4	5	1	—	1	2	4	6
Раскольник.	1	—	1	5	2	7	6	2	8
Магометанъ	—	—	—	—	—	—	—	—	—
Итого	27	12	39	54	45	99	81	57	138
авсего умер.	461	369	830	6,446	6,371	12,817	6,907	6,740	13,647
прот. 1888г.	+4	+26	+30	+634	+903	+1,537	+638	+929	+1,567
Среднимъ числомъ умершихъ приходится:							на 1 мѣсяць		1,137 душ.
—							— 1 день		37,4 —

На сто душъ населенія приходится умершихъ:

Мужскаго пола на сто мужчинъ:

Въ городахъ	.	.	.	4,19
— уѣздахъ	.	.	.	4,08

Женскаго пола на сто женщинъ:

Въ городахъ	.	.	.	3,48
— уѣздахъ	.	.	.	3,76

Обоего пола на сто жителей:

Въ городахъ	.	.	.	3,84
— уѣздахъ	.	.	.	3,92

Приращеніе населенія. Естественная прибыль + и убыль — населенія всѣхъ вѣроисповѣданій составляетъ:

		% прироста къ числу жителей.
Петрозаводскъ	. + 44	0,4
уѣздъ	. + 870	1,2
Олонецъ	. + 11	0,7
уѣздъ	. + 523	1,4
Лодейное-Поле	. + 15	1,0
уѣздъ	. + 506	1,2
Вытегра	. — 37	—
уѣздъ	. + 112	0,2
Каргополь	. — 22	—
уѣздъ	. + 78	0,1
Пудожъ	. + 4	0,3
уѣздъ	. + 146	0,4
Повѣнецъ	. — 11	—
уѣздъ	. + 400	1,5
Итого въ городахъ	. + 4	0,0
— уѣздахъ	. + 2635	0,8
Всего	. + 2639	0,7

Менѣе 1888 года на 2,078 душъ, а 1887 г. — на 4,029 душъ.

Столь значительное уклоненіе цифръ отъ предшествовавшихъ двухъ лѣтъ указываетъ на весьма неблагоприятныя условія для роста населенія въ губерніи. Больше всего убыль населенія за-

мѣчается въ Вытегорскомъ, Каргопольскомъ и Пудожскомъ уѣздахъ, гдѣ въ отчетномъ году много умерло дѣтей отъ оспы и кори.

О движеніи населенія прилагается вѣдомость № 3.

Въ 1889 году переселилось изъ Олонецкой губерніи въ другія 13 человѣкъ мужскаго пола, а изъ другихъ губерній въ Олонецкую перечислено 23.

II.

Подати и повинности

(Прилагается вѣдомость № 4.)

а) Окладные сборы.

Оброчной и подушной подати, сбора на обезпеченіе народнаго продовольствія и государственнаго поземельнаго налога:

Осталось къ 1889 году въ недоимкѣ	.	117,811	р.	83	к.
Окладъ 1889 года состоялъ	.	13,688	—	62	—
Причислено недоимокъ	.	695	—	2	—
— оклада	.	—	—	—	—
Итого	.	132,195	—	47	—
Исключено: недоимокъ	.	41	—	81	—
оклада	.	73	—	89	—
Взыскано: недоимокъ	.	2,328	—	94	—
оклада	.	13,062	—	91	—
Итого	.	15,507	—	55	—
Осталось къ 1890 году невзысканныхъ:					
недоимокъ	.	116,136	—	10	—
оклада	.	551	—	82	—
Итого	.	116,687	—	92	—

Сумма невзысканныхъ недоимокъ и оклада, противъ предшествовавшаго года, уменьшилась на 1,123 р. 91 коп.

Кромѣ того подлежало поступленію въ 1889 году съ государственныхъ крестьянъ разрочной подушной и оброчной подати

Вновь причислено	.	662	—	35	—
Итого	.	1,324	—	70	—
Исключено:	.	662	—	35	—
Осталось къ 1890 году	.	662	—	35	—

б) Губернскіе и уѣздные Губернскихъ земскихъ сборовъ къ 1889 году оставалось въ земскіе сборы и налогъ недоимкѣ 65,978 р. 64¼ к.
съ недвижимыхъ имуществъ. Окладъ 1889 года составлялъ:

Сбора съ торговыхъ документовъ	.	4,404	—	32	—
Поземельнаго сбора и съ недвижимыхъ имуществъ	.	145,508	—	4½	—
Вновь причислено: недоимокъ	.	187	—	74½	—
оклада	.	148	—	6½	—
Итого	.	150,248	—	17½	—

Исключено: недоимокъ	1,844 р. 52 ¹ / ₂ к.
оклада	173 — 16 ¹ / ₂ —
Взыскано: недоимокъ	11,159 — 16 ³ / ₄ —
оклада	132,351 — 97 ¹ / ₄ —
Итого	145,528 — 83 —

Осталось невзысканными къ 1890 году:

Поземельнаго сбора съ недвижимыхъ иму- ществъ недоимокъ:	53,162 — 69 ¹ / ₂ —
оклада	17,535 — 29 ¹ / ₄ —
Итого	70,697 — 98 ³ / ₄ —

Уѣздныхъ земскихъ къ 1889 году сборовъ
осталось въ недоимкѣ 96,922 — 65 —

Окладъ 1889 года составлялъ:

Сбора съ торговыхъ документовъ	10,721 — 46 —
Поземельнаго сбора съ недвижимыхъ иму- ществъ	415,083 — 61 —
Вновь причислено: недоимокъ	357 — 44 —
оклада	— — 75 —
Итого	426,163 — 26 —

Исключено: недоимокъ	2,965 — 65 ¹ / ₂ —
оклада	7,061 — 14 ³ / ₄ —
Взыскано: недоимокъ	31,915 — 99 ³ / ₄ —
оклада	367,657 — 76 ¹ / ₄ —
Итого	409,600 — 56 ¹ / ₄ —

Осталось невзысканныхъ къ 1889 году:

Поземельнаго сбора съ недвижимыхъ иму- ществъ: недоимокъ	62,398 — 43 ¹ / ₄ —
оклада	51,086 — 91 —
Итого	113,485 — 34 ³ / ₄ —

Противъ предшествовавшаго года, недоим- ка увеличилась: по губернскимъ сборамъ	4,719 — 34 ¹ / ₂ —
а по уѣзднымъ	16,562 — 69 ³ / ₄ —
А всего	21,282 — 4 ¹ / ₄ —

Налога съ недвижимыхъ имуществъ, въ городахъ, въ недоимкѣ къ 1889 году не оставалось.

Окладъ 1889 года составлялъ	11,000 — — —
Причислено за неплатежъ налога пени	57 — 41 —
Итого	11,057 — 41 —

Взыскано: оклада	10,564 — 93 —
пени	57 — 41 —
Итого	10,622 — 34 —

д) Акцизные сборы.

Въ отчетномъ году поступило акцизныхъ доходовъ:

1. Съ вина и спирта:			
а) по винокуренному заводу	77,612 р.	21 к.	
б) по оптовымъ складамъ	284,615	12	
в) съ пива	986	60	
г) съ водокъ	1,009	30	
2. Патентнаго сбора	31,974	94	
3. Взысканій за нарушеніе постановленій о питейномъ сборѣ	1,288	87	
4. Акциза съ трактировъ, въ уѣздахъ сос- тоящихъ	465	—	
5. За проданное казенное имущество	—	40	
	Итого .	397,952	44

менѣе противъ 1888 года (443,968 р. 74¼ к.) на 46,016 р. 30 к.

Паденіе дохода послѣдовало главнымъ образомъ по акцизу съ вина и спирта, преимущественно по оптовымъ складамъ и вызвано плохими урожаями озимоваго хлѣба въ 1888 и 1889 годахъ.—Вслѣдствіе сильнаго подвѣтїя цѣнъ на хлѣбъ почти все населеніе Вытегорскаго уѣзда двинулось на заработки на Марійинскую систему; это повлекло за собою паденіе цѣнъ на рабочія руки. Въ теченіе трехъ послѣднихъ мѣсяцевъ навигаціи 1889 года заработокъ рабочаго по тягѣ судовъ уменьшился болѣе нежели въ четыре раза, что въ свою очередь не могло не отразиться и на размѣрахъ потребленія путинными рабочими вина и дѣйствительно повлекло за собою сильное паденіе дохода въ Вытегорскомъ участкѣ. Независимо этихъ главныхъ причинъ, паденію дохода также не мало способствовалъ усилившійся ввозъ вина, оплаченнаго акцизомъ въ С.-Петербургѣ.

Винокуреніе производилось, по прежнему, на одномъ заводѣ въ г. Каргополѣ. Производство шло при прежнихъ условіяхъ.

Пивовареніе на Каргопольскомъ заводѣ, при распространяющемся потребленіи пива въ деревняхъ и при отсутствіи въ торговлѣ конкуренціи привознымъ пивомъ, постепенно возрастаетъ. Въ отчетномъ году пива выварено, противъ 1888 года болѣе на 973 ведра.

Водочное производство оставалось въ томъ-же положеніи, какъ и въ предшествовавшемъ періодѣ; дѣятельность водочнаго завода за періодъ 1888—1889 гг. выражается слѣдующими цифрами. Всего выдѣлано и обандеролено водокъ 1009 ведръ, изъ коихъ выпущено въ продажу менѣе чѣмъ на половину, такъ какъ потребленіе водочныхъ издѣлій, по ихъ низкопробности и дороговизнѣ, сравнительно съ простымъ виномъ, населеніемъ мужескаго пола почти совсѣмъ оставлено.

До ноября мѣсяца 1889 года дѣйствовали въ г. Петрозаводскѣ двѣ *спичечныя фабрики*, принадлежація Петрозаводскимъ 2-й гильдіи купцамъ: а) Гиршу Кацъ и б) Финляндскому уроженцу Федору Кейноненъ. Послѣдняя изъ нихъ съ 1 ноября закрылась. Производительность этихъ фабрикъ за 1889 годъ была слѣдующая: выдѣлано спичекъ въ пачкахъ по 75 штукъ

6.551,135. Выбрано бандеролей: на наличныя деньги 15,750 р. и подъ залого на 3000 руб., всего на 18,750 рублей. Прекращеніе работъ на одной изъ фабрикъ произошло по взаимному соглашенію владѣльцевъ, во избѣжаніе конкуренціи, такъ что уменьшенія производства спичекъ ожидать нельзя.

На мѣстное потребленіе населенія Олонецкой губерніи, въ 1889 году, израсходовано 4.752,300 градусовъ безводнаго спирта. По уѣздамъ этотъ расходъ распредѣляется въ слѣдующихъ количествахъ:

Петрозаводскому	1.104,500
Олонецкому	400,000
Лодейнопольскому	820,100
Вытегорскому	940,800
Каргопольскому	1.050,900
Пудожскому	186,000
Повѣнецкому	250,000

Мѣсть продажи питей въ 1889 году, въ губерніи, было открыто:

1) Оптовыхъ складовъ вина:	
а) съ разсрочкою акциза	9
б) оплаченнаго акцизомъ	2
2) складъ пива	1
3) ведерныхъ лавокъ	9
4) ренсковыхъ погребовъ	46
5) трактирныхъ заведеній	78
6) буфетовъ	10
7) винныхъ лавокъ	190
8) пивныхъ лавокъ	12
Итого	357

болѣе 1888 года (351) на 6 заведеній.

Табачныхъ лавочекъ въ 1889 году открыто 740, менѣе противъ 1888 года на 3 (743); табачнаго дохода поступило 3,929 р. 50 к.

е) **Отправленіе натуральныхъ повинностей.** Населеніе Олонецкой губерніи отправляетъ повинности: подводную, дорожную, квартирную и воинскую.

На почтовыхъ и главныхъ трактахъ, находящихся въ разрядѣ губернскихъ дорогъ, губернское земство содержало 69 обывательскихъ станцій, съ 298 лошадьми. повинность эта обошлась въ 49,555 рублей.

На торговыхъ и проселочныхъ дорогахъ, отнесенныхъ къ вѣденію уѣздныхъ земствъ, содержались уѣздныя земскія обывательскія станціи и кромѣ того, въ мѣстностяхъ, гдѣ подводная повинность отправлялась натурою и число проѣзжающихъ бываетъ слишкомъ велико, земство выдавало крестьянамъ пособіе изъ общихъ денежныхъ сборовъ уѣзда; благодаря сему, повинность эта распредѣлялась между населеніемъ болѣе или менѣе уравниательно.

Всего на подводную повинность израсходовано было по смѣтѣ уѣздовъ:

Петрозаводскаго	644 р.
Олонецкаго	2025

Лодейнопольскаго	— р.	— к.
Вытегорскаго	—	—
Каргопольскаго	19,979	85 к.
Пудожскаго	1045	—
Повѣнецкаго	11,550	25
Итого	35,244	10

Дорожная повинность въ Олонецкой губерніи, по примѣру прежнихъ лѣтъ, отправлялась частию на счетъ губернскаго и уѣздныхъ земскихъ сборовъ и частию натурою. Посредствомъ денежнаго сбора исправлялись почтовые и болѣе значительныя торговыя дороги въ уѣздахъ Петрозаводскомъ, Олонецкомъ, Пудожскомъ и Повѣнецкомъ. Въ Лодейнопольскомъ, Каргопольскомъ и Вытегорскомъ уѣздахъ исправленіе дорогъ лежитъ на натуральной повинности крестьянъ и, видахъ болѣе равномернаго распредѣленія между ними этой повинности, дороги раздѣлены по участкамъ. Земство въ Лодейнопольскомъ, Каргопольскомъ и Вытегорскомъ уѣздахъ несетъ часть расходовъ только по постройкѣ и ремонту мостовъ.

Главные переправы и мосты (которыхъ находится на губернскихъ дорогахъ 63 постоянныхъ мостовъ и 2 переправы, на уѣздныхъ—35 постоянныхъ мостовъ и 8 переправъ), составляющіе общее протяженіе въ 1,508 саж., а также другія сооруженія, требующія техническаго искусства, строятся и поддерживаются на счетъ суммъ губернскаго земскаго сбора.

Натуральная квартирная повинность не составляла тягости для населенія; изъ случаевъ, указанныхъ въ положеніи 8 іюня 1874 г., въ большинствѣ квартиры отводились только для новобранцевъ, отправляемыхъ послѣ призыва въ войска. Мѣстныя же войска размѣщались въ особо устроенныхъ казармахъ. Въ Петрозаводскѣ казармы построены на счетъ казны, въ Каргополѣ, Пудожѣ и Повѣнцѣ на счетъ губернскаго и уѣзднаго земскихъ сборовъ, а въ Вытегрѣ, Лодейномъ-полѣ и Олонцѣ на счетъ городскихъ обществъ. Конвойныя команды въ городахъ помѣщались также въ казармахъ мѣстныхъ войскъ; въ селеніи Кузнецовѣ Вытегорскаго уѣзда конвойная команда помѣщалась въ наемномъ частномъ домѣ, а Ѳедовская конвойная команда расквартирована была по обывательскимъ домамъ, съ уплатою отъ казны денегъ за помѣщеніе.

Въ 1889 году, въ губерніи былъ произведенъ призывъ молодыхъ людей на военную службу. Дѣйствія воинскихъ присутствій въ призывныхъ участкахъ начались съ 1 ноября и окончились въ томъ-же мѣсяцѣ. Наибольшая продолжительность дѣйствій рекрутскихъ присутствій въ призывныхъ участкахъ простиралась отъ 2 до 10 дней, наименьшая 1 день.

I. Призыву къ исполненію воинской повинности подлежало:

а) по призывнымъ спискамъ	2348
б) по дополнительнымъ спискамъ лит. А	5
	<u>2353</u>



Въ томъ числѣ въ уѣздахъ:

Петрозаводскомъ	557
Олонецкомъ	244
Лодейнопольскомъ	303
Вытегорскомъ	352
Каргополчскомъ	520
Пудожскомъ	214
Повѣнецкомъ	163
	<hr/>
	2353

в) по дополнительнымъ спискамъ лит. Б 343

Въ томъ числѣ въ уѣздахъ:

Петрозаводскомъ	82
Олонецкомъ	45
Лодейнопольскомъ	41
Вытегорскомъ	48
Каргопольскомъ	81
Пудожскомъ	24
Повѣнецкомъ	22
	<hr/>
	343

II. Исключено изъ означенныхъ списковъ: убывшихъ послѣ составленія призывныхъ списковъ 26

III. Числилось по дополнительныхъ спискамъ подъ лит. В 4

IV. Въ числѣ внесенныхъ въ призывные списки заключалось:

а) имѣющихъ право на льготу по семейному положенію:

I разряда	751
II „	441
III „	94
	<hr/>
	1286

Въ томъ числѣ въ уѣздахъ:

Петрозаводскомъ	30
Олонецкомъ	48
Лодейнопольскомъ	155
Вытегорскомъ	182
Каргопольскомъ	285
Пудожскомъ	117
Повѣнецкомъ	98
	<hr/>
	1286

б) получившихъ отсрочку:

по имущественному положенію	„
на окончаніе образованія	12
по 55 ст. устава	2

в) освобожденныхъ отъ жеребья.

по 54 ст. устава	1
----------------------------	---

г) освобожденных отъ воинской повинности:

по 2 п. 62 ст. устава	6
V. Всего вынутію жеребья подлежало	2332

Въ томъ числѣ въ уѣздахъ:

Петрозаводскомъ	544
Олонецкомъ	244
Лодейнопольскомъ	298
Вытегорскомъ	351
Каргопольскомъ	522
Пудожскомъ	212
Повѣнецкомъ	161
	<hr/>
	2332

VI. При осмотрѣ и приѣмѣ.

а) освобождено отъ службы въ войскахъ:

1) по недостаточному росту	25
2) по болѣзнямъ и тѣлеснымъ недостаткамъ	193
3) по 50 ст. устава	2
	<hr/>
	220

б) назначены отсрочки:

1) по невозмужалости	237
2) для излеченія болѣзней	2
3) вслѣдствіе нахождения подъ слѣдствіемъ и судомъ	3
в) назначено къ переосвидѣтельствуванію	2
г) отправлено въ лечебныя заведенія на испытаніе	4
д) не явилось къ призыву	5
	<hr/>
	253

VII. По разверсткѣ назначено къ поступленію на службу 711

Въ томъ числѣ въ уѣздахъ:

Петрозаводскомъ	168
Олонецкомъ	74
Лодейнопольскомъ	92
Вытегорскомъ	106
Каргопольскомъ	158
Пудожскомъ	63
Повѣнецкомъ	50
	<hr/>
	711

VIII. Въ то число принято въ войска:

а) изъ лицъ, внесенныхъ въ дополнительный списокъ А, подлежащихъ назначенію на службу безъ жеребья	3
б) изъ лицъ, внесенныхъ въ дополнительный списокъ Б, поступленіе коихъ въ войска было отсрочено	89
в) изъ лицъ, внесенныхъ въ призывные списки	617
г) зачетныхъ квитанцій	2
	<hr/>
	711

и) по вѣроисповѣданіямъ:

православныхъ и единовѣрцевъ	708
евреевъ	1
	<hr/>
	709

к) женатыхъ 66

X. Изъ числа принятыхъ новобранцевъ:

а) отправлено съ мѣсть призыва въ лечебныя заведенія	4
б) отправлено съ мѣсть призыва по назначенію въ войска	4
в) распушено по домамъ, на основаніи ст. 155 устава	687
г) зачислено въ запасъ	14
	<hr/>
	709

XI. На основаніи 154 ст. устава:

а) зачислено въ ратники ополченія 1-го разряда	479
2-го —	932
б) освобождено по неспособности носить оружіе	195
в) не явилось къ освидѣтельствуванію	4
г) назначена по 44 ст. отсрочка для зачисленія въ первый разрядъ	83
д) на окончаніе образованія	1
	<hr/>
	1694

XII. Расходы по призыву и приему на службу лицъ, подлежащихъ исполненію воинкой повинности и на содержаніе городскихъ уѣздныхъ присутствій:

Изъ казны:

а) на путевое, квартирное и порціонное довольствіевоеннаго члена, медиковъ и военнаго приемщика 1633 р. 37 к.	
б) на канцелярскіе и прочіе расходы	657 — — —
в) на отправленіе призываемыхъ для переосвидѣтельствуванія въ лечебныя заведенія	35 — 85 —
	<hr/>
Итого	2326 — 22 —

Изъ земскихъ сборовъ:

а) на путевое и квартирное довольствіе председателей и членовъ присутствій	122 — 20 —
б) канцелярскіе расходы	3935 — — —
в) наемъ помѣщеній для присутствій, меблированіе, отопленіе и освѣщеніе	225 — — —
	<hr/>
Итого	4282 — 20 —

III.

Общественное благоустройсво и благочиніе.

а) Казенныя и общественныя зданія.

Въ завѣдываніи строительнаго отдѣленія Олонецкаго губернскаго правленія состоитъ зданій каменныхъ 12 и деревянныхъ 8, всего 20.

Новыя постройки, капитальныя и обыкновенныя ремонтныя работы производились въ слѣдующихъ мѣстностяхъ.

I. Въ г. Петрозаводскѣ:

Употреблено:

1) На постройку новаго деревяннаго флигеля, при Петрозаводской тюрьмѣ, для квартиры начальника тюрьмы	3000 р. — к.
2) На заготовку матеріала для устройства новыхъ каменныхъ тротуаровъ изъ лещадной плиты вокругъ присутственныхъ мѣстъ	2080 — — —
3) На ремонтъ:	
а) губернаторскаго дома	800 — — —
б) дома присутственныхъ мѣстъ	580 — — —
в) городской тюрьмы	240 — — —

II. Въ уѣздныхъ городахъ:

На ремонтъ тюремъ:

1) въ г. Олонцѣ	307 — — —
2) — Лодейномъ-Полѣ	489 — — —
3) — Вытегрѣ	499 — — —
4) — Каргополѣ	734 — 60 —
5) На постройку цейхгауза при Лодейнопольской тюрьмѣ и на постройку новаго землянаго ледника при Олонецкой тюрьмѣ	1019 — — —

На ремонтъ арестантскихъ помѣщеній:

1) Въ г. Пудожѣ	124 — 80 —
2) — Повѣнцѣ	124 — 80 —

Кромѣ того израсходовано на мелочныя починки въ казенныхъ зданіяхъ по всей губерніи 1517 рублей.

По смѣтѣ министерства финансовъ, на ремонтъ зданій казначействъ, израсходовано:

1) Въ г. Олонцѣ	127 — 3 —
2) — Каргополѣ	112 — 44 —

Губернскому земству, въ г. Петрозаводскѣ, принадлежатъ: а) 10 деревянныхъ зданій, занимаемыхъ больницею, аптекою, квартирою смотрителя больницы и отдѣленіемъ для умалишенныхъ; б) деревянный домъ съ двумя отдѣльными флигелями, занимаемый богадѣльнею и Александровскимъ приютомъ инвалидовъ, учрежденнымъ въ память двадцатипятилѣтія царствованія въ Бозѣ почившаго Государя Императора Александра Николаевича, и в) два деревянные хлѣбные магазина. Въ отчетномъ году одинъ изъ флигелей при больницѣ, прежде занимаемый квартирою смотрителя, приспособленъ подъ помѣщеніе прачешной, сушильни, дезинфекціонной, лабораторіи, для хирургическаго отдѣленія и телятника, на что израсходовано 994 рубля.

На ремонтъ другихъ зданій израсходовано 2,850 р. 2 к.

Уѣзднымъ земствамъ принадлежитъ зданій: Олонецкому 3,

Лодейнопольскому 2, Вытегорскому 9, Каргопольскому 10, Пудо-
ожскому 15 и Повѣнецкому 16, всего 55.

Зданія эти состоятъ изъ слѣдующихъ помѣщеній:

домовъ, занятыхъ земскими управами	.	4
— — — больницами	.	21
— — — богадѣльнями	.	1
училищныхъ домовъ	.	13
арестантскихъ домовъ	.	2
воинскихъ казармъ	.	2
хлѣбныхъ магазиновъ	.	7
пороховыхъ погребовъ	.	2
усыпальницъ при больницахъ	.	2
пристаней	.	1
Итого	.	55

Кромѣ значительныхъ ремонтровокъ, въ отчетномъ году По-
вѣнецкимъ земствомъ устроенъ домъ для арестантскаго помѣще-
нія, на что употреблено 2222 руб. Пудоожскимъ земствомъ выст-
роено зданіе для Красновскаго земскаго училища, которое
обошлось въ 3000 рублей.

Городскимъ обществамъ принадлежитъ домовъ, другихъ зданій
и сооружений:

	Камен.	Дерев.
Петрозаводскому	2	42
Олонецкому	—	4
Лодейнопольскому	—	10
Вытегорскому	3	61
Каргопольскому	4	18
Пудоожскому	—	25
Повѣнецкому	—	18
Итого	9	178

Въ г. Каргополѣ окончена внутренняя отдѣлка каменной ка-
зармы для нижнихъ чиновъ мѣстной и конвойной командъ.

Въ числѣ вышепоказанныхъ 187 зданій городскихъ обществъ
состоить:

Жилыхъ домовъ	.	7
Домовъ, занятыхъ городскими присутствен- ными мѣстами, полиціею и училищами	.	5
Магазиновъ для склада товаровъ	.	9
Торговыхъ лавокъ-номеровъ	.	88
Важень	.	5
Военныхъ казармъ	.	12
Службъ при казармахъ	.	6
Пожарныхъ сараевъ	.	7
Цейхгаузовъ военныхъ	.	13
Пороховыхъ погребовъ	.	5
Караульныхъ домовъ	.	2
Лѣсопильный заводъ	.	1
Кожевенный заводъ	.	1

равія къ улучшенію мѣстныхъ путей сообщенія.

На основаніи распоряженій, сдѣланныхъ мною еще въ 1872 году и собранныхъ потомъ подробныхъ описаній дорожныхъ участковъ, требующихъ постояннаго ремонта или капитальнаго исправленія, лѣсные матеріалы для дорожныхъ сооружений испрашиваются, по составленнымъ ежегодно земскими учрежденіями смѣтамъ, къ отпуску изъ лѣснаго управленія своевременно; за пріемомъ отъ лѣсничихъ и вывозкою лѣсныхъ матеріаловъ въ теченіи зимняго времени на указанныя мѣста наблюдаютъ члены волостныхъ правленій.

Независимо отъ дѣйствій земскихъ учрежденій, чины полиціи, по даннымъ мною указаніямъ, имѣютъ строгое наблюденіе, чтобы крестьяне, немедленно, по стаянїи снѣга, приступали къ исправленію полотна дороги и дорожныхъ сооружений, лежащихъ на натуральной повинности. Почтовые и главныя торговыя дороги исправляются крестьянами или личнымъ трудомъ, или посредствомъ найма, отъ сельскихъ обществъ особыхъ подрядчиковъ. По трудности наблюденія за всеми работами, производящимися обыкновенно въ одно время на значительныхъ протяженіяхъ дорогъ, исправленіе производится не вездѣ рачительно, какъ крестьянами, такъ и подрядчиками; исправленіе участковъ съ слабымъ грунтомъ идетъ не совсѣмъ удовлетворительно, по недостатку денежныхъ средствъ и рабочихъ силъ.— Чтоже касается проселочныхъ дорогъ, соединяющихъ отдѣльныя селенія, лежащія въ сторонѣ отъ грунтовыхъ почтовыхъ и торговыхъ трактовъ, то на улучшеніе этихъ путей не имѣется достаточныхъ средствъ и рабочихъ силъ. При такомъ положеніи, во время весенней и осенней распутицы, между многими отдаленными отъ грунтовыхъ дорогъ селеніями прекращается всякое сообщеніе, особенно въ сѣверныхъ частяхъ губерніи, гдѣ между деревнями проложены лѣсныя тропинки, пересѣкаемыя многочисленными горами и болотами. Отсутствие правильныхъ сообщеній имѣетъ весьма неблагоприятное вліяніе на экономическій бытъ населенія и на развитіе промышленности.

в) Почты.

Измѣненій въ направленіи почтовыхъ трактовъ и движеніи почтъ въ отчетномъ году не было, а равно, по заявленію почтоваго начальства, не поступало и важныхъ жалобъ на почто-содержателей и почтовую гоньбу.

Въ губерніи находится почтовыхъ станцій 63; въ нихъ содержится 338 лошадей. На содержаніе станцій израсходовано изъ суммъ государственнаго казначейства 39,729 р. 28 к.

Въ отчетномъ году, соединенныя подъ начальствомъ одного лица почтовая контора и телеграфная станція въ г. Петрозаводскѣ преобразованы въ почтово-телеграфную контору IV класса. Вновь открыты почтовые отдѣленія: Маріинское, Вытегорскаго уѣзда и Шунгское, Повѣнецкаго. Почтовый доходъ по учрежденіямъ Олонецкой губерніи въ 1889 году равняется 41,545 руб. 13 коп., а телеграфный 22,937 руб. 76 коп.

Въ видахъ болѣе быстраго передвиженія и подачи корреспонденціи городскихъ присутственныхъ мѣстъ волостнымъ правленіямъ, существуютъ земскія почты въ опредѣленныхъ для того пунктахъ, по ближайшему усмотрѣнію земскихъ управъ.

г) **Народная нравственность.** Въ отчетномъ году палатою уголовного и гражданскаго суда (прилагается вѣдомость № 5) разсмотрѣно 182 дѣла о преступленіяхъ и проступкахъ, по которымъ привлечено къ отвѣтственности 211 обвиняемыхъ, изъ коихъ 198 мужчинъ и 23 женщины. Противъ предшествовавшаго года осуждено менѣе: мужчинъ на 93, а женщинъ на—10.

Наибольшую часть преступленій составляло:

	Ч и с л о.		
	преступленій.	осужденныхъ. М.	Ж.
Неуваженіе къ присутственнымъ мѣстамъ и чиновникамъ, при отправленіи должности	36	39	5
Бродяжничество, укрывательство бѣглыхъ и нарушеніе постановленій о паспортахъ	27	27	—
Воровства кражи	22	21	6
Нанесеніе увѣчья, ранъ и другихъ поврежденій здоровью	16	18	2
Преступленія и проступки по службѣ государственной и общественной.	14	18	—
Взломъ тюремъ и побѣгъ находящихся подъ стражею или надзоромъ	10	9	1
Смертоубійство	9	9	5
Ереси и расколы	7	9	2
Сопротивленіе распоряженіямъ правительства и неповиновеніе властямъ	7	8	1

По сословіямъ обвиняемые распредѣляются слѣдующимъ образомъ:

	Мужч.	Женщ.
Дворянъ потомственныхъ	1	—
— личныхъ	4	—
Духовенства	1	—
Почетныхъ гражданъ	1	—
Купцовъ	2	1
Мѣщанъ	29	3
Крестьянъ	130	19
Военнаго сословія	3	—
Иностранцевъ	2	—
Утаившихъ свое званіе	25	—
Итого	198	23

При сравненіи преступности различныхъ сословій, главнымъ элементомъ преступниковъ является крестьянское сословіе, изъ котораго осуждено было по разнымъ преступленіямъ 140 человекъ, менѣе предъидущаго года на 89 человекъ. Больше всего

крестьяне обвинялись въ кражахъ, нанесеніи побоевъ и увѣчья, оскорбленіи присутственныхъ мѣстъ и должностныхъ лицъ при службѣ.

Почти все преступники, осужденные за сдѣланныя ими преступленія, принадлежатъ къ зрѣлымъ возрастамъ, а именно:

Отъ 10 до 17 лѣтъ.	.	2 м.	— ж.
— 17 — 21 — .	.	7 —	2 —
— 21 — 35 — .	.	93 —	11 —
— 35 — 45 — .	.	54 —	8 —
— 45 — 70 — .	.	41 —	2 —
Свыше 70 — .	.	1 —	— —
		<hr/>	
	Итого	. 198 —	23 —

Противъ предшествовавшаго года число преступленій уменьшилось на 95.

Главнѣйшими и побудительными причинами преступленій противъ личности и имущества частныхъ лицъ служатъ невѣжество простаго народа, бѣдность и пьянство; послѣднее наиболѣе развито въ городахъ и значительныхъ селеніяхъ, преимущественно по системѣ водныхъ путей, гдѣ скопляется много рабочихъ и гдѣ сосредоточивается наибольшее число питейныхъ заведеній.

д) Расколъ.

Расколъ въ Олонецкой губерніи существуетъ съ первыхъ временъ появленія его въ Россіи; онъ преимущественно распространень былъ въ Повѣнецкомъ уѣздѣ, куда отъ преслѣдованія административныхъ властей удалялись расколуучители.

Въ настоящее время раскольники встрѣчаются во всехъ уѣздахъ, но менѣе всего ихъ въ Пудожскомъ и Олонецкомъ уѣздахъ. По свѣдѣніямъ Олонецкой духовной консисторіи, въ 1889 году, считалось раскольниковъ безоповщинской секты, признающихъ браки 373 мужскаго и 884 женскаго пола. Но такъ какъ, кромѣ того расколъ существуетъ и тайный, то не представляется возможности опредѣлить дѣйствительное число послѣдователей. По свѣдѣніямъ полиціи, число всехъ раскольниковъ, явныхъ и тайныхъ, опредѣляется въ 1,152 мужскаго и 2,169 женскаго пола.

Въ отчетномъ году присоединилось къ православной церкви 2 раскольника. По отношенію къ православнымъ раскольники отличаются малосообщительностью и скрытностью, открытой вражды въ нихъ не замѣчается. Вообще отличительный характеръ раскола составляетъ его замкнутость, выражающаяся въ увѣренности раскольниковъ въ непреложной истинѣ ихъ убѣжденій. Будучи убѣждены въ правотѣ своихъ понятій о вѣроученіи, раскольники съ презрѣніемъ смотрятъ на православныхъ, избѣгаютъ общенія со священниками, кромѣ случаевъ неизбѣжной необходимости. Отношенія православнаго населенія къ расколу неодинаковы: люди болѣе развитые и знакомые съ христіанскимъ ученіемъ относятся къ расколу не сочувственно и даже съ пренебреженіемъ, почитая его за заблужденіе, почему и пропаганда раскола въ этой части православнаго населенія не достигаетъ своей цѣли; тѣ-же изъ православныхъ, которые не имѣ-

ютъ разумныхъ понятій о св. церкви, ея таинствахъ и ученіи, не рѣдко, при безсознательномъ сочувствіи расколу, подпадаютъ подъ вліяніе раскольническаго ученія.

Въ числѣ обстоятельствъ, сильно тормозящихъ дѣло миссіонеровъ, главное мѣсто занимаетъ неправильное пониманіе раскольниками закона 3 мая 1883 года. Расколоучители, превратно толкуя этотъ законъ и признавая за собой право широкаго примѣненія его, позволяютъ открыто распространять пропаганду между православными, крестить и погребать по раскольническому обряду лицъ, числящихся по церковнымъ документамъ православными. Раскольники и сектанты, руководимые своими вожаками, пришли къ неправильному убѣжденію, что закономъ 3 мая 1883 года расколъ признанъ на равнѣ съ господствующею церковію; они уклоняются отъ собесѣдованій какъ съ мѣстными священниками, такъ и съ миссіонерами, и поэтому въ послѣднее время замѣчались случаи совращенія въ расколъ. Какъ на отрадный фактъ слѣдуетъ указать, что дѣти раскольниковъ, обучаясь въ православныхъ школахъ, въ большинствѣ выносятъ убѣжденіе въ лживости и несостоятельности раскольническаго ученія; отъ нихъ только можно ожидать добрыхъ плодовъ для православія.

Для содѣйствія обращенію раскольниковъ въ нѣдра св. церкви, предохраненію православныхъ отъ совращенія въ расколъ и искорененію его въ Олонецкой губерніи, 25 мая 1880 года, открыто въ г. Петрозаводскѣ православное церковное братство св. апостоловъ Петра и Павла, которое имѣетъ цѣлю: 1) оказывать помощь снабженіемъ изъ братской бібліотеки миссіонеровъ, приходскихъ священниковъ и частныхъ лицъ книгами, въ которыхъ изобличаются раскольническія заблужденія и уясняются истины православія; 2) содѣйствовать открытію и поддержанію церковно-приходскихъ школъ, опредѣленію въ нихъ благонадежныхъ наставниковъ и наставницъ и преподаванію въ нихъ краткихъ свѣдѣній о расколѣ; 3) содѣйствовать устройству приходскихъ церквей и матеріальному обезпеченію причтовъ въ малочисленныхъ и бѣдныхъ раскольническихъ приходсахъ и 4) безвозмездно раздавать, чрезъ миссіонеровъ и священниковъ, книги и брошюры, составленныя для опроверженія раскола, утвержденія православія и распространенія истинно-христіанской нравственности.

е) Арестанты, тюремные замки, этапы, рабочіе и смирительные дома, арестантскія роты гражданскаго вѣдомства.

Въ отчетномъ году, въ мѣстахъ заключенія содержалось арестантовъ:

	Мужч.	Женщ.
а) мѣстныхъ: слѣдственныхъ	143	15
за неимѣніе видовъ	16	2
срочныхъ	232	57
б) пересыльныхъ	1187	95
Итого	1578	169
Изъ нихъ осталось къ 1890 году	90	17

Въ 2-хъ арестантскихъ помѣщеніяхъ:

слѣдственныхъ	10	—
-------------------------	----	---

пересыльныхъ	16	1
за неимѣніе видовъ	3	—
срочныхъ	25	1
Итого	54	2
Кромѣ того содержалось при полиціяхъ	163	19

Въ городахъ Олонецкой губерніи, кромѣ Пудожа и Повѣнца, мѣстами заключенія служатъ тюремные замки.

Въ губернскомъ городѣ Петрозаводскѣ зданіе тюремнаго замка каменное трехъ-этажное, построенное въ періодъ 1860—1862 годовъ на крайнѣ города. Зданіе это вполне соответствуетъ своему назначенію и по кубическому содержанію воздуха устроено на 47 человекъ. Въ этомъ же зданіи помѣщается и квартира начальника тюрьмы, но въ послѣднемъ помѣщеніи предполагено устроить тюремную больницу, а для квартиры начальника тюрьмы разрѣшено устройство новаго деревяннаго флигеля. Флигель этотъ устраивается за главною тюремною оградой, на черномъ тюремномъ дворѣ; кромѣ того устроенъ на томъ же дворѣ по задней линіи новый досчатый заборъ. На устройство какъ флигеля, такъ и забора израсходовано 3,000 руб. На окончаніе работъ по устройству флигеля, а также и на устройство въ главномъ корпусѣ тюрьмы, въ нынѣшней квартирѣ начальника, тюремной больницы открытъ дополнительный кредитъ въ 1989 руб.

Въ уѣздныхъ городахъ: Олонцѣ, Лодейномъ-полѣ и Вытегрѣ зданія тюремъ деревянныя-одно-этажныя, построенныя въ 1853 и 1856 годахъ. При Олонецкой тюрьмѣ въ 1889 году устроены новый земляной ледникъ, съ обращеніемъ прежняго помѣщенія ледника подъ цейхгаузъ, на что израсходовано 293 рубля, не считая 4% въ пользу техникумъ; при Лодейнопольской тюрьмѣ перестроены цейхгаузъ, на что израсходовано, не считая 4% въ пользу техникумъ, 686 руб., а всего съ процентами 1,019 руб.

Въ г. Каргополѣ зданіе тюрьмы каменное-одно-этажное, приспособленное, въ 1860 году, изъ бывшаго виннаго склада, для помѣщенія 34 арестантовъ, но такъ какъ въ этой тюрьмѣ, кромѣ мѣстныхъ арестантовъ, въ тѣхъ же камерахъ имѣютъ дневку ссыльные и пересыльные арестанты, слѣдующіе изъ Архангельскаго арестантскаго исправительнаго отдѣленія въ Сибирь и другія мѣста и изъ этихъ мѣстъ по трактамъ Петербургскому и Вологодскому въ Архангельскъ, то въ дни прихода и дневокъ въ тюрьмѣ пересыльныхъ арестантовъ, помѣщеніе тюрьмы оказывается крайне тѣснымъ и влѣдствіе сего соблюденіе размѣщенія арестантовъ по роду преступленій и возрасту, представляетъ не мало затрудненій и устранить подобнаго рода нарушенія закона является по тѣснотѣ и малочисленности камеръ (10) не всегда возможнымъ. Кромѣ того, наружныя стѣны зданія тюрьмы сдѣланы изъ известковаго камня, задерживающаго въ себѣ постоянную сырость. Зданіе, не имѣя фундамента на столько осѣло въ землю, что съ наружной стороны окна находятся не выше $\frac{3}{4}$ аршина отъ земли, а полъ внутри тюрьмы ниже уровня земли, при чемъ потолки въ камерахъ и корридорахъ устроены сводами, верхняя точка которыхъ до пола не превышаетъ въ

вышину 3½ арш. Для очищенія воздуха въ форточкахъ каждой камеры устроены сѣтчатыя вентиляторы, но присущая зданію сырость и затхлость воздуха на столько сильны, что притокъ свѣжаго воздуха чрезъ форточные вентиляторы не можетъ устранить того удушливаго и спертаго воздуха, какой постоянно бываетъ въ тюрьмѣ. Въ виду недостаточности помѣщенія въ этой тюрьмѣ, Главное Тюремное Управленіе, 5 января 1890 года, поручило нанять частный домъ, въ качествѣ дополнительнаго тюремнаго помѣщенія, срокомъ не долѣе 3-хъ лѣтъ, такъ какъ испрашиваемый на разширеніе этой тюрьмы кредитъ не можетъ быть открытъ, по недостаточности ассигнуемыхъ въ распоряженіе Главнаго Тюремнаго Управленія строительныхъ по смѣтѣ кредитовъ. О прискааніи и наймѣ означеннаго дополнительнаго помѣщенія сдѣланы надлежащія распоряженія.

Въ городахъ: Пудожѣ и Повѣнцѣ, по малому числу арестантовъ, тюремные замки, съ 1884 года, упразднены и взамѣнъ ихъ при мѣстныхъ уѣздныхъ полицейскихъ управленіяхъ устроены арестантскія помѣщенія для содержанія въ нихъ слѣдственныхъ, ссыльныхъ и пересыльныхъ арестантовъ, а также и срочныхъ приговариваемыхъ къ тюремному заключенію на сроки не долѣе мѣсяца, а долѣе срочные отправляются изъ этихъ городовъ въ ближайшія тюрьмы другихъ городовъ; въ видахъ же улучшенія, какъ нравственнаго такъ и физическаго состоянія содержащихся въ этихъ помѣщеніяхъ арестантовъ и для исполненія обязанностей, указанныхъ въ 59 ст. уст. о сод. подъ стражею изд. 1886 г., оставлены въ городахъ Пудожѣ и Повѣнцѣ Уѣздныя Тюремныя Отдѣленія.

Арестанты размѣщались въ мѣстахъ заключенія по камерамъ съ соблюденіемъ правилъ установленныхъ въ законѣ, исключая Каргопольской Тюремны, въ которой, какъ выше сказано, устранить подобное нарушеніе закона не всегда было возможно. Въ церкви при Петрозаводскомъ тюремномъ замкѣ размѣщеніе арестантовъ во время богослуженія приспособлено такимъ образомъ, что подслѣдственные арестанты отдѣлены отъ срочныхъ какъ мужескаго пола, такъ и женскаго.

Постельныя принадлежности: одежда, бѣлье и обувь для арестантовъ и постовая одежда для внѣшнихъ караульныхъ постовъ при тюрьмахъ заготовлялась на счетъ казны хозяйственнымъ способомъ и на заготовку этихъ вещей израсходовано 2,403 руб. 93 коп.

При тюрьмахъ и арестантскихъ помѣщеніяхъ хозяйственною частью завѣдывали директора. Въ непосредственномъ и ближайшемъ вѣдѣніи директоровъ находилось продовольствіе арестантовъ пищею, наблюденіе за отопленіемъ и освѣщеніемъ камеръ. Продукты для продовольствія заключенныхъ покупались хозяйственнымъ образомъ на отпускаемая отъ казны по табели деньги, каковыхъ въ минувшемъ году, согласно утвержденной главнымъ тюремнымъ управленіемъ табели, назначено было по городамъ: Петрозаводску, Олонцу, Лодейному-полю и Вытегрѣ 7 коп., а по Каргополю, Пудожу и Повѣнцу по 8 коп., въ сутки на каждаго арестанта.

На продовольствіе арестантовъ израсходовано изъ суммъ казны 2,696 р. 47 к. и изъ суммъ комитета и отдѣленій 361 руб. 60 коп.

При всѣхъ тюремныхъ замкахъ имѣются собственные огороды, обработка коихъ производилась арестантами и собранныя овощи употреблялись въ пищу арестантовъ.

При тюремныхъ замкахъ помѣщеній для больницъ не имѣется. Въ случаяхъ маловажныхъ, арестантовъ лечили въ камерахъ врачи-директоры; одержимые же трудными болѣзнями отправлялись изъ уѣздныхъ тюремъ въ мѣстныя земскія больницы, а изъ Петрозаводскаго тюремнаго замка мужчины—въ мѣстный военный лазаретъ, а женщины—въ губернскую земскую больницу. Пользовалось въ больницахъ арестантовъ: въ Петрозаводскѣ 37 муж. и 7 жен., въ уѣздныхъ городахъ 210 мужч. и 21 женщ.; всего 247 мужч. и 28 женщ. Особое попеченіе объ охраненіи здоровья заключенныхъ въ Петрозаводскомъ тюремномъ замкѣ имѣли директоръ тюремнаго комитета и. д. губернскаго врачебнаго инспектора Васильевскій, земскій врачъ Андрусевичъ и городской врачъ Николаевскій.

Пересыльные арестанты, во время дневокъ въ городахъ, помѣщались въ тюремныхъ замкахъ и пользовались горячею пищею и банею, при отправкѣ-же въ дальнѣйшій путь, въ случаѣ надобности, снабжались, на счетъ казны, взамѣнъ ветхой, сообразно времени года, новою одеждою и обувью.

Малолѣтнихъ дѣтей призрѣвалось въ Петрозаводскомъ тюремномъ замкѣ 4, въ Олонецкомъ 1, въ Лодейнопольскомъ 1 и въ Вытегорскомъ 10. Дѣти помѣщались при своихъ родителяхъ.

Въ Вытегорскомъ тюремномъ замкѣ содержалось 4 человѣка, недостигшихъ 17-ти лѣтняго возраста, которые помѣщались отдѣльно отъ другихъ арестантовъ.

Главнѣйшія мѣропріятія къ нравственному исправленію арестантовъ заключались въ слѣдующемъ: а) богослуженіе въ тюремныхъ церквяхъ и молитвословія въ часовняхъ отправлялись: въ г. Петрозаводскѣ приглашеннымъ для этой цѣли священникомъ, который получалъ за это вознагражденія 200 рублей въ годъ; въ прочихъ же городахъ богослуженіе отправлялось въ тѣ-же дни и совершалось мѣстнымъ духовенствомъ; священники приносили поученія во время богослуженія, бѣсѣдовали съ арестантами въ камерахъ и снабжали заключенныхъ книгами священнаго писанія и душеполезными и б) обращалось также вниманіе на развитіе, между заключенными, грамотности; при обученіи арестантамъ объясняемы были изустно повседневыя молитвы, 10 заповѣдей Божіихъ, символъ вѣры, исторія главнѣйшихъ праздниковъ, цѣль и значеніе евангельскихъ чтеній на воскресные и праздничные дни, съ приложеніемъ нравственныхъ уроковъ, которые направлялись главнымъ образомъ, противъ пороковъ, привившихся къ арестантамъ, именно: лѣности, воровства, разбоевъ и т. п.; независимо сего, арестанты постоянно занимались соотвѣтствующими ихъ полу и возрасту работами и мастерствами. Подобныя мѣры имѣли плодотворное вліяніе на

заклученныхъ, они вели себя въ мѣстахъ заключенія скромно. Особенныхъ случаевъ раскаянія преступниковъ не было.

Установленный закономъ, 6 января 1886 года, обязательный арестантскій трудъ, помимо матеріальныхъ выгодъ, имѣетъ важное значеніе въ дѣлѣ тюремной дисциплины и примѣняется въ мѣстахъ заключенія по столько, по сколько это допускается условіями устройства помѣщеній и надзора за арестантами. Работы и ремесленные занятія арестантовъ заключались: въ печеніи хлѣба, въ приготовленіи пищи, носкѣ воды, пиловкѣ и разноскѣ дровъ по камерамъ, топкѣ печей, содержаніи въ чистомъ и опрятномъ видѣ камеръ и тюремныхъ дворовъ и обработкѣ тюремныхъ огородовъ, очисткѣ садовъ, посадкѣ деревь и т. п. Въ мастерской при Петрозаводскомъ тюремномъ замкѣ, сверхъ хозяйственныхъ работъ, арестанты занимались шитьемъ одежды, обуви и бѣлья, заготавливаемыхъ для тюремъ Олонецкой губерніи, шитьемъ мундирной одежды для надзирателей всѣхъ тюремъ губерніи, вязаніемъ рыболовныхъ сѣтей, плетеніемъ мочальныхъ ковриковъ и кульковъ для провизій и отчасти бочарно-бондарнымъ мастерствомъ; кромѣ того арестанты Петрозаводской тюрьмы исполняли работы и внѣ тюрьмы, каковы: очистка отъ снѣга общественнаго сада и сквера, распиловка дровъ и другія.

Общая производительность отъ арестантскихъ работъ представляется въ слѣдующемъ видѣ:

Тюремные замки.	Общая сумма заработка.	
Петрозаводскій .	762 р.	55 к.
Олонецкій .	11	70
Лодейнопольскій .	116	37 ¹ / ₂
Вытегорскій .	—	—
Каргопольскій .	365	32 ¹ / ₂
Итого .	1255	95

Изъ вырученной суммы выдано арестантамъ 542 руб. 77¹/₂ к., внесено въ доходъ казны 313 р. 82 к., перечислено въ доходъ мѣстъ заключенія 399 р. 35¹/₂ коп. Сумма 313 р. 82 к., поступившая въ доходъ казны, представляется ничтожною по отношенію стоимости содержанія тюремъ и составляетъ только 7,2% расхода—4,355 рублей, употребленнаго изъ средствъ казны на содержаніе и леченіе арестантовъ.

Пожертвованій, въ 1889 году, поступило: 1) въ Петрозаводскѣ: а) отъ Олонецкой губернской земской управы, ассигнованныхъ губернскимъ земскимъ собраніемъ, на увеличеніе средствъ по содержанію арестантовъ, 500 руб.; б) отъ разныхъ благотворителей съѣстными припасами на сумму 116 руб. 21 коп. и в) отъ директоровъ губернскаго тюремнаго комитета денежныхъ пожертвованій 180 руб.; въ прочихъ-же уѣздныхъ городахъ пожертвованій денежныхъ, вещами и съѣстными припасами поступило на сумму 481 руб. 3 коп.

Въ процентныхъ бумагахъ числится капиталовъ, принадлежащихъ:

Губернскому тюремному комитету . 3,485 р.

Тюремнымъ отдѣленіямъ:

Олонецкому	2,550
Лодейнопольскому	300
Вытегорскому	1,850
Каргопольскому	1,000
Пудожскому	1,500
Повѣнецкому	750

Итого . 11,435

Этапныхъ командъ въ губерніи три: Вознесенская—въ Лодейнопольскомъ, Кузнецовская—въ Вытегорскомъ и Федовская—въ Каргопольскомъ уѣздахъ. Нижніе чины Вознесенской команды помѣщаются въ казармѣ, а чины Федовской этапной команды расквартированы по обывательскимъ квартирамъ; въ отчетномъ году получено разрѣшеніе на постройку новой казармы въ Федовѣ; въ селеніи Кузнецово вовсе нѣтъ казармы, помѣщеніе на-нимается на средства казны. Для ночлеговъ и растаховъ пере-сылныхъ арестантовъ въ разныхъ мѣстахъ губерніи, по почто-вымъ и этапнымъ трактамъ, нанимались на счетъ казны помѣ-щенія въ крестьянскихъ домахъ.

ж) Пожары.

Всѣхъ пожаровъ въ Олонецкой губерніи въ 1889 году было 139, менѣе 1888 года, на 4; въ томъ числѣ: въ городахъ 12, менѣе 1888 года на 3, и въ уѣздахъ 127, менѣе 1888 года на 1.

Общая сумма убытковъ, причиненныхъ пожарами въ губерніи, простиралась до 137,438 р. 25 к., менѣе 1888 года на 70,682 руб. 25 коп., въ томъ числѣ въ городахъ было убытковъ болѣе на 48,841 руб. 95 коп. а въ уѣздахъ—менѣе на 119,523 руб. 80 коп.

Всѣхъ сгорѣвшихъ и поврежденныхъ зданій было 268, изъ нихъ въ городахъ 19, одинаковое количество съ прошедшимъ годомъ, а въ уѣздахъ 249, болѣе 1888 года на 37.

Въ среднемъ выводѣ приходится на 1 мѣсяць:

пожаровъ	11,5
поврежденныхъ и сгорѣвшихъ зданій	22,3
Сумма убытковъ	11,453 р. 18 к.
На одинъ день убытковъ	376 54

По временамъ года пожарные случаи распредѣлялись:

Въ томъ числѣ:

	Число пожаровъ.	Истребивш. зданія.	Повредивш. зданія.	Убытки. Р. К.
Въ зимніе мѣсяцы.	50	49	7	35,268 25
Въ весенніе	20	35	2	12,143 —
Въ лѣтніе	15	104	—	36,881 —
Въ осенніе	54	65	6	53,146 —
Итого	139	253	15	137,438 25

По временамъ года сгорѣвшія и поврежденныя зданія были слѣдующихъ родовъ:

а) Сгорѣло:	Зимою.	Весною.	Лѣтомъ.	Осенью.	Итого.
Церквей .	1	—	—	—	1
Часовень .	—	1	1	—	2
Казенныхъ домовъ .	1	—	—	3	4
Частныхъ — .	23	27	62	25	137
Ригъ и гумень .	18	2	12	32	64
Кузницъ .	—	1	1	—	2
Мельницъ .	2	—	1	1	4
Бань .	1	—	8	—	9
Прачешная .	1	—	—	—	1
Сараевъ и хлѣвовъ .	1	1	—	2	4
Разныхъ пристроекъ .	—	3	19	—	22
Горшечный заводъ .	1	—	—	—	1
Кожевенныхъ заводовъ .	—	—	—	2	2
Итого .	49	35	104	65	253

б) Повреждено:

Казенныхъ домовъ .	1	—	—	—	1
Частныхъ домовъ .	3	—	—	5	8
Хлѣвовъ и сараевъ .	—	2	—	—	2
Ригъ и гумень .	—	—	—	1	1
Кузницъ .	1	—	—	—	1
Амбаровъ .	1	—	—	—	1
Бань .	1	—	—	—	1
Итого .	7	2	—	6	15
Всего .	56	37	104	71	268

По роду причинъ число пожарныхъ случаевъ распредѣлялось:

	Случаи.
1) Отъ молніи .	2
2) Отъ дурнаго устройства трубъ и печей .	24
3) Отъ неосторожности .	53
4) Отъ поджога .	14
5) Отъ другихъ причинъ .	46
Итого .	139

Наибольшее число пожаровъ происходило зимой и осенью отъ неосторожности и дурнаго устройства трубъ и печей. У сельскаго населенія до сихъ поръ не выводится привычка ходить съ зажженною лучиною въ сараи и дворы для дачи корма скоту и нерѣдко въ этихъ случаяхъ послѣдствіемъ малѣйшей неосмотрительности бываетъ пожаръ, пожирающій скудное состояніе крестьянина. По врожденной сельскому жителю безпечности, на исправное состояніе трубъ и печей мало обращено вниманія; особенно дурно устроены печи въ гумнахъ и ригахъ; послѣдніе больше всего горятъ осенью во время молотьбы хлѣба. Истребленіе огнемъ ригъ и гумень, кромѣ убытковъ, наносимыхъ потерю строенія, сопровождается еще болѣе или менѣе значи-

тельными убытками отъ истребленія огнемъ хлѣба, насаженнаго въ овинъ для просушки и влечетъ за собою не малое разстройство въ сельскохозяйственномъ быту потерпѣвшаго.

По уѣздамъ, въ 1889 году, пожары распредѣляются слѣдующимъ образомъ:

У ѣ з д ы.	Число пожар.		Число сгорѣвш. зданій.		Число поврежд. зданій.		Сумма убытковъ.	
	Города.	Селенія.	Города.	Селенія.	Города.	Селенія.	Р. К.	Р. К.
Петрозаводскій	. 3	24	2	89	1	4	5,051	25 29,097
Олонецкій	. 1	15	1	17	—	1	4,324	— 2,240
Лодейнопольскій	. —	15	—	24	—	—	—	— 8,587
Вытегорскій	. 5	15	3	22	2	1	21,185	— 5,634
Каргопольскій	. 2	31	9	59	—	4	33,625	— 21,372
Пудожскій	. 1	12	—	12	1	—	45	— 3,413
Повѣнецкій	. —	15	—	15	—	1	—	— 2,864
Итого	. 12	127	15	238	4	11	64,230	25 73,208

При пожарахъ погибло: людей 8 чел., молочнаго скота 26 головъ и овецъ 23 головы.

Въ теченіи десятилѣтія 1870—1879 годовъ, число пожаровъ и степень ихъ опустошительности составляли:

Годы:	Число пожаровъ.	Сгорѣло.	Поврежд.	У б ы т к и.	
				Руб.	Коп.
1870	. 150	197	—	39,342	80
1871	. 151	174	—	31,194	75
1872	. 147	300	—	82,584	70
1873	. 114	252	—	252,834	79 ⁽¹⁾
1874	. 122	169	—	55,430	14
1875	. 159	228	—	121,687	10
1876	. 163	509	—	161,597	56
1877	. 118	158	—	278,640	97 ⁽²⁾
1878	. 155	177	—	38,911	—
1879	. 180	205	—	173,182	40 ⁽³⁾
Итого	. 1,459	2,369	—	1,235,415	21
Среднее годов.	145,9	236,9	—	123,541	52
1880	. 204	291	25	166,067	76
1881	. 198	286	29	128,672	85
1882	. 263	462	29	209,941	39 ⁽⁴⁾

(1) Въ томъ числѣ отъ 1 пожара, истребившаго въ Лодейнопольскомъ уѣздѣ селеніе мѣстныхъ дворянъ, 25 дворовъ—200,000 р.

(2) Въ томъ числѣ отъ 1 пожара, истребившаго въ Вытегорскомъ уѣздѣ, два крупчато-мукомольные завода—230,000 р.

(3) Въ томъ числѣ отъ пожара, повредившаго каменное зданіе пшечно-сверильнаго цеха Александровскаго завода въ Петрозаводскѣ 69,890 руб. и отъ пожара, истребившаго лѣсопильный заводъ въ Повѣнецкомъ уѣздѣ—25,000 р.

(4) Въ томъ числѣ отъ пожара, истребившаго въ Вытегорскомъ уѣздѣ крупчато-мукомольный заводъ 40,000 руб.

1883	. 208	327	23	148,018	38
1884	. 244	300	24	117,615	—
1885	. 213	510	35	368,228	50 ⁽⁵⁾
1886	. 170	194	19	73,357	—
1887	. 169	194	19	50,469	20
1888	. 143	204	27	208,120	50 ⁽⁶⁾
1889	. 139	253	15	137,438	25 ⁽⁷⁾
Итого	. 1,951	3,021	245	1,734,470	35
Среднее годов.	195,1	302,1	24,5	173,147	—

Сравнивая пожарные случаи 1889 года съ среднею годовою величиною за десятилѣтіе, 1870—1879 г.г., оказывается, что пожаровъ было меньше на 6,9; число сгорѣвшихъ зданій больше на 17,9; а сумма убытковъ больше на 13,896 руб. 83 коп.

По сравненію же съ среднею величиною втораго десятилѣтія, 1880—1889 г.г., выходитъ уменьшеніе: въ числѣ пожаровъ на 56,1; въ числѣ сгорѣвшихъ зданій на 49,1; въ числѣ поврежденныхъ на 9,5; въ суммѣ убытковъ на 35,709 руб.

Сопоставляя пожарные случаи 1889 года съ частными величинами приведенныхъ 19 лѣтъ (1870—1888 г.г.), оказываеся: а) число пожаровъ было меньше 16 и больше 3 лѣтъ; б) число сгорѣвшихъ зданій, больше 11 лѣтъ и меньше 8, и в) сумма убытковъ больше 10 лѣтъ и меньше 9.

Такимъ образомъ, приведенныя числовыя отношенія даютъ основаніе заключать, что пожары 1889 г. не особенно были бѣдственны по разрушительной силѣ огня.

Въ отчетномъ году, по суммѣ убытковъ значительные пожары были слѣдующіе:

1) 27 іюня въ деревнѣ Кондо-Бережной, Великогубской волости, Петрозаводскаго уѣзда отъ неисправности печи сгорѣло: 37 домовъ, 17 амбаровъ, 5 ригъ и 8 бань, на сумму 19,458 р.

2) 16 іюня, въ деревнѣ Быковской, Каргопольскаго уѣзда, по подозрѣнію отъ поджога, сгорѣло 22 дома на сумму 8,070 руб.

3) 9 сентября, въ г. Каргополѣ, отъ неосторожнаго обращенія съ огнемъ сгорѣло 8 домовъ, на сумму 33,575 рублей.

Кромѣ того, 23, 24 и 25 іюня 1889 года, произошли значительные лѣсные пожары въ казенныхъ и крестьянскихъ да-

⁽⁵⁾ Въ томъ числѣ отъ 2 пожаровъ, истребившихъ въ Олонецкомъ уѣздѣ желѣзо-дѣлательный заводъ и Задненикифоровскую пустынь 140,000 р.

⁽⁶⁾ Въ томъ числѣ отъ 3 пожаровъ, истребившихъ: въ Петрозаводскомъ уѣздѣ Палеостровскій монастырь — 62,280 р., въ Лодейнопольскомъ — 2 деревни 45 дворовъ — 19,545 руб. и Пудожскомъ — Шальскій лѣсопильный заводъ купца Русанова — 50,000 руб., а всего убытку — 131,825 руб.

⁽⁷⁾ Въ томъ числѣ отъ 3 пожаровъ, истребившихъ въ Петрозаводскомъ уѣздѣ 37 домовъ со службами, въ Каргопольскомъ — 22 дома и въ г. Каргополѣ 8 домовъ, понесено убытку 61,103 рубля.

чахъ Лодейнопольскаго и Олонецкаго уѣздовъ и въ общественной дачѣ г. Олонца. Быстрому распространенію огня способствовали: сухость почвы, бездождіе и сильныя вѣтры. Принятыми чинами полиціи, волостнымъ и сельскимъ начальствомъ, — энергическими мѣрами, пожары потушены были къ 29 іюня.

Для предупрежденія пожарныхъ случаевъ въ селеніяхъ, въ силу изданныхъ мѣстнымъ губернскимъ земскимъ собраніемъ, въ 1879 году, пожарныхъ правилъ, чины полиціи, волостное и сельское начальство наблюдали за содержаніемъ въ исправности огнегасительныхъ снарядовъ, печей и дымовыхъ трубъ, за отбываніемъ въ лѣтнее время обязанностей ночныхъ карауловъ, посадкою деревьевъ и др. Продолжалось распланированіе селеній для вновь возводимыхъ построекъ, съ соблюденіемъ между ними, установленныхъ закономъ, промежутковъ.

Губернское земство обязательно принимало на страхъ всѣ сельскія строенія; въ теченіи 1889 года принято на страхъ: а) по обязательному страхованію 50,305 строеній на 1.212,955 руб. и б) по добровольному страхованію — 793 строенія, на сумму 576,881 руб. Изъ всей означенной стоимости 1.789,436 р., получено страховой преміи по обязательному страхованію 10,140 р. 91 к. и по добровольному 6,581 руб. 99 коп.

Потерпѣвшимъ отъ пожаровъ сельскимъ жителямъ, по распоряженію губернской земской управы, выдано изъ страховаго капитала премій по обязательному страхованію 3,489 руб. 25 к. и по добровольному 3731 р. 39 к., всего 8,220 р. 64 к. По 1-е января 1890 г., состояло страховаго капитала 212,229 р. 87 коп. и въ недоимкѣ 10,957 р. 61 к. Вообще, дѣло обязательнаго взаимнаго земскаго страхованія поставлено цѣлесообразно и страховая премія выдается безъ задержки по требованіямъ погорѣльцевъ.

Пожарная часть въ городахъ, о состояніи которой прилагается особая вѣдомость, по степени благосостоянія и средствъ городовъ, можетъ быть признана удовлетворительною. Въ отчетномъ году, въ г. Вытегрѣ, организована вольная пожарная команда, состоящая изъ дѣйствительныхъ членовъ общества, уставъ котораго министромъ внутреннихъ дѣлъ утвержденъ 21-го марта 1889 года. Кромѣ средствъ, поступившихъ отъ членовъ жертвователей и почетныхъ членовъ, на пріобрѣтеніе необходимыхъ огнетушительныхъ снарядовъ, Олонецкое губернское земство назначило изъ страховаго капитала единовременное пособіе 500 руб.

IV.

Народное здравіе и общественное призрѣніе.

а) Врачи.

Врачей служащихъ по вѣдомству министерства внутреннихъ дѣлъ, находится въ губерніи:

Въ губ. гор. Петрозаводскѣ:

Губернскій врачебный инспекторъ 1

Помощникъ губернскаго врачебнаго инспектора	1
Старшій уѣздный врачъ	1
Врачъ губернской земской больницы	1
Санитарный врачъ при губернской земской управѣ (онъ-же городской)	1
Врачъ-хирургъ при земской больницѣ	1
Губернскій ветеринарный врачъ	1
Ветеринаръ при губернской земской управѣ	1
	8

Въ уѣздныхъ городахъ.	Городо-Уѣзд- выхъ.	Уѣзд- ныхъ.
Олонцъ	—	1
Лодейномъ-Полѣ	1	1
Вытегрѣ	1	1
Каргополѣ	1	1
Пудожѣ	—	1
Повѣнци	—	1
Итого	3	6

Особый ветеринаръ въ г. Вытегрѣ, на скотопрогонномъ трактѣ 1

Земскихъ врачей числилось въ уѣздахъ:

Петрозаводскомъ	3
Олонецкомъ	1
Лодейнопольскомъ	2
Вытегорскомъ	3
Каргопольскомъ	3
Пудожскомъ	3
Повѣнецкомъ	2
Итого	17

Ветеринарный врачъ губернской земской управы и 7 земскихъ врачей въ г.г. Петрозаводскѣ, Лодейномъ-Полѣ, Каргополѣ и Повѣнци отправляли службу съ правами по чиновпроизводству, остальные-же врачи не пользовались правами государственной службы.

Сверхъ вышеуказанныхъ находились, въ г. Петрозаводскѣ: 1) при Олонецкомъ горномъ округѣ—1 старшій врачъ и инспекторъ медицинской части по округу; 2) при воинскомъ лазаретѣ—1 военный врачъ.

Всего вообще въ губерніи было врачей 37. Исключивъ изъ этого числа 3-хъ ветеринарныхъ врачей, выходитъ, что 1 врачъ приходится на 10,262 человѣка жителей.

Вакантныя должности городовыхъ врачей въ городахъ: Олонцѣ, Пудожѣ и Повѣнци исполняли уѣздные врачи.

Казенныхъ аптекъ въ губерніи нѣтъ, кромѣ состоящей при петрозаводскомъ лазаретѣ. Частныхъ аптекъ четыре: въ г. г. Петрозаводскѣ, Вытегрѣ, Лодейномъ-Полѣ и сел. Вознесенѣ, Лодейнопольскаго уѣзда. Кромѣ того, во всѣхъ шести уѣздныхъ

городахъ при земскихъ больницахъ есть собственные аптеки, изъ которыхъ, по распоряженію мѣстныхъ земствъ, производится бесплатно отпускъ медикаментовъ въ больницы, участковымъ фельдшерамъ, городскимъ и сельскимъ жителямъ.

Дѣятельность городскихъ, уѣздныхъ и земскихъ врачей состояла въ завѣдываніи городскими земскими больницами, въ производствѣ разнаго рода судебно-медицинскихъ изслѣдованій, въ прекращеніи появляющихся на людяхъ эпидемическихъ болѣзней, въ надзорѣ за производствомъ оспопрививанія, въ оказаніи городскимъ и сельскимъ жителямъ пособій въ болѣзняхъ. Дѣятельность же ветеринаровъ заключалась въ оказаніи пособія больнымъ животнымъ, прекращеніи появляющихся въ губерніи разнаго рода эпизоотическихъ болѣзней, а также въ освидѣтельствованіи и взиманіи процентнаго сбора со скота, пригоняемаго промышленниками на пункты пребыванія ветеринаровъ въ г. Петрозаводскѣ и Вытегрѣ.

б) Оспопрививаніе.

Для болѣе цѣлесообразной борьбы съ оспою, почти ежегодно появляющеюся въ Олонецкой губерніи, губернское земство содержитъ при Петрозаводской больницѣ оспопрививательный институтъ, откуда детритъ бесплатно высылается уѣзднымъ земскимъ управамъ, вольно-практикующимъ врачамъ, фельдшерамъ и повивальнымъ бабкамъ. Благодаря доброкачественности детрита, дѣло привитія оспы становится устойчивѣе и ведется успѣшно, что не можетъ не оказать важнаго значенія въ ослабленіи оспенныхъ эпидемій, всегда уносящихъ массу дѣтей. Въ теченіе отчетнаго года привита предохранительная оспа 7,408 младенцамъ, что составляетъ 45% родившихся въ 1889 году. Повивальныя бабки занимались оспопрививаніемъ подъ руководствомъ и наблюденіемъ земскихъ врачей. Лицъ не медицинскаго званія, обученныхъ оспопрививанію и занимавшихся прививкой, въ уѣздахъ было 2. Въ г. Петрозаводскѣ оспопрививаніе специально производилось при губернской земской и горнозаводской больницахъ.

в) Распространеніе сифилиса.

Больныхъ венерическою болѣзнію въ отчетномъ году пользовалось въ земскихъ больницахъ 456 чел. и въ частной практикѣ врачей 1,205 человекъ, всего 1,661. Болѣзнь эта наблюдалась повсемѣстно въ губерніи, но преимущественно она встрѣчалась, какъ и всегда, въ мѣстностяхъ, расположенныхъ по Маріинской водной системѣ и по рѣкѣ Свири, а также въ тѣхъ селеніяхъ, жители которыхъ занимаются разными отхожими промыслами. Съ цѣлью предупрежденія распространенія сифилиса публичныя женщины въ городахъ подвергались еженедѣльному освидѣтельствованію въ земскихъ больницахъ; лица, одержимыя этою болѣзнію, принимались и пользовались бесплатно въ тѣхъ же больницахъ.

г) Больницы.

Въ гигиеническомъ отношеніи больницы поставлены въ хорошія условія. Только въ г. Олонцѣ и Лодейномъ-полѣ, по тѣснотѣ и неудобству помѣщеній для больныхъ, больницы не впол-

нѣ соотвѣтствуютъ своему назначенію. Приведеніемъ ихъ въ удобное состояніе озабочены Олонецкое и Лодейнопольское земства. Въ Олонцѣ предположенъ капитальный ремонтъ принадлежащаго земству больничнаго зданія, а въ Лодейномъ-полѣ пріисканъ домъ, подходящій подъ помѣщеніе больницы; о покупкѣ этого дома будетъ доложено первому очередному земскому собранію. На содержаніе врачей, фельдшеровъ, акушеровъ и другихъ лицъ врачебно-земскаго персонала, на покупку медикаментовъ и другихъ принадлежностей, на принятіе мѣръ противъ сибирской язвы, на содержаніе больницъ и стипендіатовъ въ медицинскихъ учебныхъ заведеніяхъ, на устройство оспопрививательнаго института, по губернской и уѣзднымъ земскимъ смѣтамъ, было ассигновано 146,394 руб. 45¹/₂ коп.

Губернское и уѣздныя земства содержатъ больницы:

а) въ городахъ:

1) Петрозаводскѣ на	54 кров.
2) Олонцѣ	12
3) Лодейномъ-полѣ	25
4) Вытегрѣ	55
5) Каргополѣ	40
6) Пудожѣ	26
7) Повѣнцѣ	20

б) въ уѣздахъ:

въ селеніи Паданахъ, Повѣнецк. уѣзда	6
Бѣрежн. Дубровѣ, Пуд. уѣзд.	10

Въ губернской земской больницѣ, въ г. Петрозаводскѣ, сверхъ штатнаго числа кроватей, въ случаѣ нужды, можетъ быть размѣщено еще до 50 больныхъ во флигелѣ, пристроенномъ къ главному зданію.

Въ 1889 году должность втораго врача при губернской земской больницѣ замѣщена врачомъ-хирургомъ. Въ этомъ специалистѣ встрѣчалась крайняя необходимость, такъ какъ между больными постоянно были нуждающіеся въ операціонномъ леченіи. Для хирургическаго отдѣленія губернское земское собраніе разрѣшило построить особое зданіе, которое вчернѣ поставлено. До окончанія внутренней отдѣлки этого зданія, одна изъ палатъ мужскаго отдѣленія больницы превращена въ операціонную и снабжена необходимыми приспособленіями. Какъ въ мужскомъ, такъ и женскомъ отдѣленіи, отведены особыя комнаты подъ хирургическихъ больныхъ. Во второй половинѣ 1889 г., на хирургическомъ отдѣленіи было пользовано больныхъ 134, изъ которыхъ выздоровѣло 77, получило облегченіе 9, выписалось по разнымъ причинамъ 7, умерло 7, осталось къ 1 января 1890 года больныхъ 34.

Общій составъ больныхъ, пользовавшихся въ земскихъ больницахъ, въ 1889 году представляется въ слѣдующемъ видѣ:

Въ городахъ:	Остав.	Приб.	Вызд.	Умер.	Остал.
Въ Петрозаводскѣ	75	851	764	77	85
Олонцѣ	17	182	185	7	7

Лодейномъ-полѣ	11	246	233	11	13
Вытегрѣ	36	457	411	45	37
Каргополѣ	37	612	582	23	44
Пудожѣ	18	251	215	25	29
Повѣнцѣ	11	156	146	12	9
Итого	205	2,755	2,536	200	224

Въ селеніяхъ:

Паданыхъ (Повѣнецкаго уѣзда)	6	50	50	—	6
Бережной Дубровѣ (Пудожскаго уѣзда)	14	145	138	10	11
Итого	20	195	188	10	17

А всего 225 2,950 2,724 210 241

Противъ 1888 года -13 +149 +86 +14 +22

На содержаніе больницъ израсходовано:

Петрозаводской	26,140 р.	50 ³ / ₄ к.
Олонецкой	3,280	78 ¹ / ₂
Лодейнопольской	3,610	10
Вытегорской	13,582	2
Каргопольской	10,504	47
Пудожской и Бережно-Дубровской	9,315	75
Повѣнецкой и Паданской	5,330	30 ¹ / ₄
Итого	71,763	93 ¹ / ₂

При всѣхъ больницахъ имѣются аптеки, изъ которыхъ лекарства приходящимъ больнымъ отпускаются, большею частію, бесплатно. На покупку лекарствъ и инструментовъ для больничныхъ аптекъ и фельдшерскихъ аптечекъ въ уѣздахъ земствами израсходовано 32,386 руб. 24 коп., болѣе предшествовавшаго года на 5,998 руб. 4 коп. Въ томъ числѣ значится расходъ 6,462 руб. 4 коп. на покупку лекарствъ и другихъ принадлежностей по Вытегорской земской аптекѣ, въ возвратъ каковой суммы отъ продажи лекарствъ выручено 3,881 руб. 25 коп.

Особыхъ домовъ для умалишенныхъ нѣтъ. При Петрозаводской губернской земской больницѣ находится отдѣленіе для содержанія и леченія страждущихъ умственнымъ разстройствомъ. Больныхъ оставалось къ 1889 году 8, поступило 2, умерло 2, осталось къ 1890 году 8. На содержаніе израсходовано 2,022 руб. 83 коп. Больные содержатся въ отдѣльномъ зданіи на больничномъ дворѣ, имѣющемъ шесть комнатъ и приспособленномъ для удобнаго и правильнаго размѣщенія ихъ по родамъ умопомѣшательства.

Больницами завѣдываютъ служащіе при земствѣ врачи.

При губернской земской больницѣ состоятъ:

1) Старшій врачъ, завѣдывающій больницею	1
2) Врачъ-хирургъ	1
3) Сестерь милосердія	2
4) Фельдшеровъ	5
5) Лекарскій ученикъ	1
6) Фельдшерскихъ учениковъ	2

7) Смотритель	1
8) Нижнихъ служителей	15
Итого	28

На содержаніе ихъ расходуется въ годъ 10,560 руб.

На средства уѣздныхъ земствъ содержится: а) для завѣдыванія земскими больницами и аптеками:

1) Врачей	6
2) Смотрителей	6
3) Повивальная бабка	1
4) Фельдшеровъ, лекарскихъ и фельдшер. учениковъ	10
5) Провизоровъ и помощниковъ	9
6) Нижнихъ служителей	54
	86

б) Для поданія медицинской помощи въ уѣздахъ:

1) Врачей	11
2) Фельдшеровъ и фельдшерицъ	70
3) Фельдшерскихъ учениковъ	2
4) Ветеринарныхъ фельдшеровъ и коневаловъ	13
5) Сельскихъ повитухъ	42
6) Оспопрививательницъ	2
	140

Въ г. Олонцѣ особаго врача для уѣзда нѣтъ; подачею медицинской помощи занимается завѣдывающій больницею земскій врачъ. Въ другихъ уѣздныхъ городахъ завѣдывающіе больницами врачи, независимо исполненія ими своихъ прямыхъ обязанностей, оказывали медицинское пособіе въ ближайшихъ къ городу волостяхъ. Въ мѣстностяхъ болѣе отдаленныхъ отъ городовъ, медицинское пособіе оказывали особо назначенные врачи; послѣдніе мѣстопробываніе имѣли въ центральныхъ пунктахъ своихъ участковъ.

Съ 15 мая по 15 сентября, на время навигаціи, въ селеніи Рубежѣ, Вытегорскаго уѣзда, открывалась временная больничка для судорабочихъ. Больныхъ поступило 143, выздоровѣло 122, умерло 18, остальные 3 переведены въ городскую больницу. На содержаніе больныхъ и служащихъ при ней израсходовано 1,549 руб. 15 коп.

На содержаніе служащихъ по медицинской части израсходовано:

а) при земскихъ больницахъ и аптекахъ уѣздныхъ земствъ 25,863 р. 38 к.

б) для поданія медицинской помощи въ уѣздахъ 49,687 66

На средства губернскаго и уѣздныхъ земствъ воспитываются 14 стипендіатовъ и стипендіатокъ: въ С.-Петербургскомъ и Московскомъ университетахъ 2, ветеринарномъ институтѣ 4, фельдшерской школѣ 2 и Надеждинскомъ родовспомогательномъ заведеніи 6. На содержаніе ихъ выдается 3,170 руб., съ обязательствомъ, чтобы обучающіеся, по окончаніи курса, выслужили

опредѣленное число лѣтъ въ должностяхъ земскихъ врачей, фельд-
шеровъ и повивальныхъ бабокъ.

д) Эпидеміи.

Изъ эпидемій, существовавшихъ въ губерніи въ отчетномъ го-
ду, наиболѣе распространены были: корь, коклюшь, тифъ-сып-
ной, брюшной и возвратный, кровавый поносъ, натуральная оспа
и заушница. Исключая кори и натуральной оспы, прочія бо-
лѣзни прошли въ легкой формѣ и контингентъ смертности былъ
незначителенъ.

Общее число больныхъ помянутыми болѣзнями выразилось слѣ-
дующими цифрами:

	Заболѣло.	Выздоров.	Умерло.	Состоить.
Корью	1,215	1,127	88	—
Коклюшемъ	4,675	4,622	28	25
Тифомъ	1,179	1,109	61	9
Кровавымъ поносомъ	15	12	3	—
Натуральною оспою	487	343	137	7
Заушницею	545	505	—	40
Скарлатиною	50	39	11	—

Всѣ поименованныя выше эпидеміи обнаруживались повсемѣ-
стно въ губерніи, но оспа и корь преимущественно наблюдались
въ Каргопольскомъ и Вытегорскомъ уѣздахъ. Кромѣ того, поч-
ти повсемѣстно въ Олонецкой губерніи, въ концѣ отчетнаго го-
да, замѣчалось заболѣваніе инфлуэнцою, но случаи смертности
были единичны.

е) Эпизоотіи.

Между домашними животными въ Олонецкой губерніи, въ 1889
году, обнаруживались слѣдующія эпизоотіи сибирская язва на
лошадяхъ и рогатомъ скотѣ въ уѣздахъ Петрозаводскомъ, Оло-
нецкомъ, Лодейнопольскомъ, Вытегорскомъ, кожный сапъ на
лошадяхъ въ Петрозаводскомъ, Вытегорскомъ и Повѣнецкомъ уѣз-
дахъ и кровавая моча въ Лодейнопольскомъ и Повѣнецкомъ уѣз-
дахъ. Сибирская язва преимущественно распространена была въ
Видлицкой и Ведлозерской волостяхъ Олонецкаго уѣзда. Бо-
лѣзнь эта занесена была изъ Финляндіи, гдѣ она свирѣпствова-
ла продолжительное время. Въ другихъ мѣстностяхъ сибирская
язва обнаруживалась въ слабой степени. Ходъ вышеозначен-
ныхъ эпизоотическихъ болѣзней былъ слѣдующій:

сибирскою язвою:	Залолѣло.	Выздор.	Пало.
лошадей	177	26	151
крупнаго рогатаго скота	71	20	51
кожнымъ сапомъ лошадей	368	331	37
кровавою мочею крупнаго рогатаго скота	85	41	44

На принятіе мѣръ противъ сибирской язвы и другихъ болѣз-
ней земствами израсходовано всего 949 руб. 6 коп.

Кромѣ того, для принятія мѣръ къ предупрежденію и прекра-
щенію эпизоотій сибирской язвы на водяныхъ путяхъ Олонец-
кой губерніи, министерствомъ внутреннихъ дѣлъ, въ 1889 году,

командированы были въ распоряженіе мое три ветеринара, изъ которыхъ одинъ находился въ Лодейнопольскомъ, а остальные два въ Вытегорскомъ уѣздахъ.

ж) Насильственные и случайныя смерти.

Въ истекшемъ 1889 году отъ насильственныхъ и случайныхъ смертей погибло въ губерніи:

	Муж.	Жен.	Всего.
дѣтоубійствъ	1	1	2
смертоубійствъ	8	1	9
самоубійствъ	5	3	8
скоропостижно-умершихъ .	106	24	130
найденныхъ мертвыхъ тѣлъ	4	3	7
случайныхъ смертей	111	51	162
Итого	235	83	318

Въ сравненіи съ предшествовавшимъ 1888 годомъ, число жертвъ насильственныхъ и случайныхъ смертей было болѣе на 58, въ томъ числѣ: самоубійствъ на 7, скоропостижно умершихъ на 2, найденныхъ мертвыхъ тѣлъ на 3, случайныхъ смертей на 45 и дѣтоубійствъ 2, въ 1888 году небыло ни одного случая дѣтоубійствъ; число-же смертоубійствъ сократилось на 1. Показанную разницу въ числѣ 45 жертвъ случайныхъ смертей составляютъ утонувшіе, изъ которыхъ 17 человекъ погибли при крушеніи лодки съ богомольцами на рѣкѣ Онегѣ, въ Каргопольскомъ уѣздѣ.

Въ теченіи дѣсятилѣтія 1870—1879 годовъ случаевъ насильственныхъ и случайныхъ смертей было:

	Дѣтоуб.	Смертоуб.	Самоуб.	Случ. смерт.
1870	3	10	4	228
1871	—	6	3	236
1872	3	9	6	236
1873	5	7	12	215
1874	3	5	5	230
1875	2	9	4	262
1876	—	8	8	227
1877	3	2	5	202
1878	3	14	6	296
1879	2	8	8	222
Итого	24	78	61	2354
Среднее годовое	2,4	7,8	6,1	235,4

Во второе десятилѣтіе:

1880	5	8	6	253
1881	2	3	10	262
1882	2	8	14	301
1883	—	10	15	261
1884	7	7	10	278
1885	2	14	13	276
1886	1	5	9	248
1887	3	8	7	229

1888	.	—	10	1	249
1889	.	2	9	8	299
<hr/>					
Итого	.	24	82	93	2656
Среднее годовое		2,4	8,2	9,3	265,6

Изъ сопоставленія средней величины втораго десятилѣтїя съ первымъ видно, что дѣтоубійствъ было одинаковое число, смертоубійствъ больше на 0,4; самоубійствъ больше на 3,2 и жертвъ случайныхъ смертей больше на 30,2.

Сравнивая-же число насильственныхъ и случайныхъ смертей 1889 года съ среднею величиною перваго дѣсятилѣтїя, оказывается: дѣтоубійствъ было меньше на 0,4; смертоубійствъ больше на 1,2; самоубійствъ больше на 1,9; жертвъ случайной смерти больше на 64,4. По отношенію къ средней величинѣ втораго десятилѣтїя видно, что въ 1889 г. дѣтоубійствъ было меньше на 0,4; смертоубійствъ больше на 0,8; самоубійствъ больше на 1,3 и жертвъ случайной смерти больше на 34,6.

По числу погибающихъ отъ насильственныхъ и случайныхъ смертей первое мѣсто занимаютъ утонувшіе, второе—скоропостижно-умершіе отъ болѣзней, третье—опившіеся. Въ десятилѣтіе 1870—1879 годовъ этихъ случаевъ было:

		Утонув- шихъ.	Скоропо- стижно- умерш.	Опив- ших- ся.
въ 1870 году	.	82	17	17
1871	.	102	59	29
1872	.	102	54	32
1873	.	86	55	26
1874	.	98	55	28
1875	.	86	76	31
1876	.	88	69	24
1877	.	69	63	17
1878	.	151	67	30
1879	.	65	67	38
<hr/>				
Итого	.	929	582	272
Среднее годовое	.	92,9	58,2	27,2

Во второе десятилѣтіе:

въ 1880 году	.	81	88	18
1881	.	89	75	17
1882	.	122	87	25
1883	.	91	83	28
1884	.	101	88	38
1885	.	93	79	29
1886	.	96	83	19
1887	.	90	68	22
1888	.	78	93	28
1889	.	123	94	36
<hr/>				
Итого	.	964	843	260
Среднее годовое	.	96,4	84,3	26,0

Разность по отношенію къ
средней величинѣ перваго
десятилѣтія . . . +3,5 +26,1 +1,2

По числу общаго населенія губерніи (до 348,913 душъ обоого
пола), одинъ изъ погибшихъ отъ означеннаго рода смертей въ
1889 году приходится на слѣдующее число жителей:

утоувшій на	2,836
умершій отъ болѣзней	3,711
опившійся	9,692

в) **Богадѣльни.**

Въ губерніи находится заведеній общественнаго призрѣнія:
Александровскій пріютъ инвалидовъ—1, богадѣлень—5. Изъ
нихъ состоятъ въ завѣдываніи:

а) *Земскихъ учреждений:*

1) Въ г. Петрозаводскѣ—богадѣльня губернскаго земства, по-
мѣщающаяся въ домѣ, пожертвованномъ, для общественнаго
призрѣнія, купеческою дѣвицею Нестеровою. Богадѣльня перво-
начально была учреждена на 30 человекъ обоого пола; впослед-
ствіи штатъ ея губернскимъ земствомъ увеличенъ еще на 10 че-
ловѣкъ, всего 20 мужчинъ и 20 женщинъ. Къ 1889 году оста-
валось въ богадѣльнѣ призрѣваемыхъ 37, вновь принято 8, умер-
ло 5, осталось къ 1890 году 40. Богадѣльня содержится на
счетъ находящихся въ завѣдываніи губернскаго земства капи-
таловъ общественнаго призрѣнія и пособій изъ суммъ губернска-
го земскаго сбора. Въ 1889 году на содержаніе богадѣльни и
служителей при ней израсходовано 4,922 руб. 21¹/₂ коп.

2) При Петрозаводской земской богадѣльнѣ—Александровскій
пріютъ инвалидовъ, на 10 человекъ, основанъ въ 1880 году гу-
бернскимъ земствомъ, въ ознаменованіе празднованія 25-ти лѣ-
тія царствованія въ Бозѣ почившаго Государя Императора Але-
ксандра Николаевича. Въ прошедшемъ году въ пріютѣ призрѣ-
валось 8 инвалидовъ, поступило 2, къ 1890 году осталось 10;
на содержаніе пріюта израсходовано 1,191 руб. 13¹/₄ коп.

3) Въ Повѣнцѣ—богадѣльня уѣзднаго земства, на 14 чело-
вѣкъ; содержится на проценты благотворительнаго капитала,
заключающагося въ 6⁰/₀ билетѣ государственной комиссіи по-
гашенія долговъ и билетахъ государственнаго казначейства на
21,245 руб. Къ 1889 году оставалось на призрѣніи въ бога-
дѣльнѣ 13 человекъ, вновь принято 4, выбылъ 1, умерло 3 и
осталось 13 человекъ. На содержаніе богадѣльни и служащихъ
израсходовано 1,657 руб. 71¹/₄ коп.

б) *Другихъ учреждений:*

4) Въ г. Олонцѣ—богадѣльня, состоящая въ завѣдываніи Оло-
нецкаго попечительнаго комитета призрѣнія бѣдныхъ, содержи-
мая на проценты съ капитала (36,903 р.), пожертвованнаго бла-
готворителями, и на доходъ собственнаго дома, отдаваемаго въ
наемъ; въ богадѣльнѣ призрѣвалось 28 человекъ, на содержаніе
которыхъ и на ремонтъ дома израсходовано 1,881 руб. 88 коп.

5) Въ г. Каргополѣ—городская богадѣльня, находящаяся подъ вѣдѣніемъ городской думы и содержащаяся на проценты съ капитала, пожертвованнаго купцомъ Тельнихинымъ. Богадѣльня помѣщается въ нижнемъ этажѣ дома, пожертвованнаго въ память 25 лѣтія царствованія въ Бозѣ почившаго Государя Императора Александра Николаевича, купцомъ Лаврентьевымъ. Въ богадѣльнѣ призрѣвалось взрослыхъ 26 человекъ. Кромѣ сего въ томъ-же домѣ, въ верхнемъ этажѣ, находится дѣтскій пріютъ, основанный въ 1880 году въ память того-же событія и содержащийся на проценты съ капитала, пожертвованнаго купцомъ Тельнихинымъ. Въ пріютѣ призрѣвалось 15 малолѣтнихъ дѣтей. На содержаніе богадѣльни и пріюта израсходовано 2558 р. 14 коп.

6) Въ г. Пудожѣ—частная богадѣльня, основанная почетными гражданами, купцами, братьями Малокрошечными и находящаяся въ завѣдываніи особаго попечительнаго комитета подъ предсѣдательствомъ наслѣдника основателей—купца Базегскаго; въ богадѣльнѣ призрѣвалось 10 мужчинъ и 13 женщинъ, всего 23 человека. Источникомъ содержанія богадѣльни служитъ неприкосновенный капиталъ въ 31,000 руб., пожертвованный Малокрошечными. Кромѣ того, къ 1 января 1890 года состоитъ запаснаго капитала 4,700 р. и наличныхъ денегъ 11 р.

и) Благотворительныя общества и комитеты.

Независимо отъ призрѣнія бѣдныхъ и престарѣлыхъ мѣстныхъ жителей въ богадѣльняхъ, въ губерніи существуютъ слѣдующія благотворительныя учрежденія:

1) Петрозаводское благотворительное общество, состоящее подъ Августѣйшимъ покровительствомъ ГОСУДАРЫНИ ИМПЕРАТРИЦЫ МАРИИ ѲЕОДОРОВНЫ. Дѣйствія общества, находящагося подъ предсѣдательствомъ супруги тайнаго совѣтника Елизаветы Владиміровны Григорьевой, заключаются въ оказаніи помощи нуждающимся и пособій на воспитаніе дѣтей бѣдныхъ родителей. Къ 1889 году состояло капиталовъ въ кассѣ общества 5929 руб. 10 коп. Въ 1889 году поступило: а) обязательныхъ взносовъ отъ членовъ общества и пожертвованій 465 р.; б) доходовъ съ дома, принадлежащаго обществу, 689 р. 30 к.; в) процентовъ съ капитала 277 руб. 96 коп.; г) пособія отъ губернскаго земства 500 руб.; д) отъ маскарадовъ, спектаклей, концертовъ и костюмированныхъ вечеровъ, устроенныхъ въ этомъ домѣ исключительно заботливостью къ изысканію средствъ, — предсѣдательницею общества Е. В. Григорьевой—1053 руб. 84 коп., итого 2,986 руб. 10 коп. всего 8,915 руб. 20 коп. Въ теченіи года израсходовано: а) на содержаніе сиротъ, состоящихъ на постоянномъ иждивеніи общества 107 руб.; б) на ежемѣсячное пособіе пяти семействамъ 108 руб.; в) на единовременныя пособія 848 бѣднымъ 642 руб. 40 к.; г) на учебныя пособія бѣднымъ ученикамъ и ученицамъ 2 руб. 25 коп.; д) пособіе въ женскую гимназію 300 руб.; е) въ городское училище за обученіе бѣдныхъ мальчиковъ 60 руб.; ж) на погребеніе умершихъ 69 р. 50 коп.; з) въ аптеку за медикаменты, взятые по рецептамъ врачей, для леченія бѣдныхъ больныхъ 68 руб. 80 коп.; и) на ремонтъ, страхованіе и отопленіе принадлежащаго обществу дома,

приобрѣтеніе для этого дома мебели и разнаго имущества, а также на насмъ дворника 1,656 р. 73 к.; і) въ типографію 36 р. 90 коп.; к) заимообразно одному лицу 15 руб.; л) мелочные расходы 4 руб. 21 коп., всего 3,070 руб. 79 коп.—Затѣмъ къ 1 января 1890 года въ кассѣ общества осталось капитала 5,844 руб. 41 коп., въ томъ числѣ процентными бумагами 5,800 руб. и наличными деньгами 44 р. 41 коп.

2) Каргопольское благотворительное общество учреждено въ 1881 году для доставленія средствъ къ улучшенію нравственнаго и матеріальнаго состоянія бѣдныхъ, малолѣтнихъ и престарѣлыхъ г. Каргополя. Къ 1 января 1889 года въ вѣдѣніи общества состояло капитала въ сберегательной кассѣ государственнаго банка при Каргопольскомъ уѣздномъ казначействѣ 733 р. 97 к., наличными деньгами 35 р. 16 коп., всего 769 р. 13 к. Въ 1889 году поступило: обязательныхъ взносовъ отъ членовъ общества 60 р. пожертвованій 101 р. 40 к.; случайныхъ поступленій 75 р. 65 коп., единовременныхъ пожертвованій 100 р.; процентовъ на капиталъ 31 р. 72 коп. итого 368 руб. 77 коп., а всего съ оставшимися отъ 1888 года наличными деньгами 1,137 руб. 90 коп.

Въ 1889 году израсходовано: а) выдано единовременныхъ пособій 248 р. 15 к. б) отослано въ Каргопольскій мѣстный комитетъ общества улучшенія народнаго труда въ память Царя Освободителя—взносъ, за время съ 1 мая 1889 года по 1 мая 1890 г. 6 рублей; в) употреблено на пересылку корреспонденцій и телеграммы по дѣламъ общества 42 к.; итого въ расходѣ 254 р. 57 к. Осталось къ 1890 году: а) въ сберегательной кассѣ 865 р. 69 коп.; б) наличными деньгами 17 руб. 64 коп.

3) Три попечительные комитета призрѣнія бѣдныхъ, учрежденные съ Высочайшаго соизволенія въ 1837 и 1838 гг., въ городахъ: Олонцѣ, Петрозаводскѣ и Повѣнцѣ, для оказанія пособія бѣднымъ престарѣлымъ мѣстнымъ жителямъ изъ процентовъ съ капиталовъ, пожертвованныхъ для этой цѣли благотворителями. На постоянномъ призрѣніи комитетовъ въ прошедшемъ году находилось бѣдныхъ: въ г. Петрозаводскѣ 423, Повѣнцѣ 223 и Олонцѣ до 28 человекъ; послѣдніе призрѣвались въ богадѣльнѣ, помѣщаемой въ собственномъ домѣ. На выдачу пособій бѣднымъ и содержаніе богадѣльни въ г. Олонцѣ израсходовано комитетами:

Петрозаводскимъ	1,551 р. 77 к.
Олонецкимъ	1,881 88
Повѣнецкимъ	643 70

Къ 1890 году въ распоряженіи комитетовъ оставалось капиталовъ въ процентныхъ бумагахъ и наличныхъ деньгахъ:

Петрозаводскомъ	37,715 р. 71 ³ / ₄ к.
Олонецкомъ	37,813 82
Повѣнецкомъ	16,611 31 ¹ / ₄

4) Общество вспомошествованія бѣднымъ села Ладвы, Петрозаводскаго уѣзда, открытое въ 1875 году. Основной капиталъ

общества образовался изъ пожертвованій зажиточныхъ крестьянъ и состоитъ въ билетахъ государственнаго банка, облигаціяхъ восточнаго займа и валичныхъ деньгахъ 14,172 р. 29³/₄ к. Въ прошедшемъ году выдано пособій бѣднымъ на праздникъ св. Пасхи и Рождества Христова 529 руб. 94¹/₄ к.

5) Въ 1881 году открытъ въ губерніи сборъ пожертвованій въ пользу Маріинскаго попечительства для призрѣнія слѣпыхъ. Уполномоченнымъ отъ попечительства избранъ управляющій акцизными сборами губерніи, статскій совѣтникъ Шландеръ. Предпринятое Маріинскимъ попечительствомъ дѣло христіанской помощи бѣднымъ слѣпымъ встрѣчаетъ въ Олонецкой губерніи живое сочувствіе. Сборъ въ пользу попечительства въ девятый годъ его существованія составляетъ 703 рубля 20 коп.

VI.

Народное просвѣщеніе.

а) Учебныя заведенія. Къ концу учебнаго 1888—9 года состояло въ Олонецкой губерніи учебныхъ заведеній:

а) въ городахъ:

мужская и женская гимназіи	2
женская прогимназія	1
учительская семинарія	1
при ней приготовительное училище	1
Николаевскій дѣтскій пріютъ	1
духовная семинарія	1
при ней церковно-приходская образцовая школа	1
епархіальное женское училище	1
духовныя мужскія училища	2
городскія училища	5
приходскія мужскія и женскія	9
одноклассное образцовое	1
церковно-приходская школа	1
школа при церкви иностранныхъ исповѣданій	1
частныя училища 3 разряда	4
Итого	32

Въ томъ числѣ: въ Петрозаводскѣ 17 и въ уѣздныхъ городахъ 15.

б) въ селеніяхъ:

образцовыхъ училищъ министерства народнаго просвѣщенія	35
земскихъ училищъ	148
церковно-приходскихъ	82
мореходный классъ	1
Итого	266

А всего по городамъ и уѣздамъ 298

Въ теченіи отчетнаго года училищъ увеличилось на 7; въ томъ числѣ: земскихъ 4 и церковно-приходскихъ 3.

Во всѣхъ изчисленныхъ выше учебныхъ заведеніяхъ въ теченіи учебнаго семестра (1888—9 г.) обучалось:

		По сравн. съ предшест. 1887—8 годомъ.	
въ городскихъ	. 1,893 м. п.	1,162 ж. п.	— 46 м. п. + 25 ж. п.
— сельскихъ	. 10,136	2,446	+381 +316
Итого	. 12,029	3,608	+335 +341

Изъ нихъ выбыло:

а) до окончанія курса:

въ городскихъ	. 267	169	— 40	+ 19
— сельскихъ	. 1,411	382	+ 62	— 65
Итого	. 1,678	551	+ 22	— 46

б) по окончаніи курса:

въ городскихъ	. 156	100	— 1	+ 17
— сельскихъ	. 907	219	+ 39	+ 80
Итого	. 1,063	319	+ 38	+ 97

Затѣмъ осталось къ 1889—1890 году:

въ город. учеб. зав.	1,470	893	— 5	— 11
— сельскихъ	. 7,818	1,845	+280	+301
Итого	. 9,288	2,738	+275	+290

Въ томъ числѣ:

въ Петрозаводскѣ	. 843	522	— 8	— 31
— уѣздн. городахъ	627	371	+ 3	+ 20
— уѣздахъ	. 7,818	1,845	+280	+301

Процентное отношеніе числа учащихся, оставшихся къ 1889—1890 году:

а) на сто душъ населенія:

въ г. Петрозаводскѣ	. 15,0	10,4
уѣздныхъ городахъ	. 11,6	7,0
уѣздахъ	. 4,9	1,0

б) на сто душъ по сословіямъ:

дворянъ и чиновниковъ	. 19,6	13,4
духовнаго званія	. 25,3	10,5
городскихъ сословій	. 10,0	6,3
сельскихъ сословій	. 5,4	1,1

б) Народное образованіе. Главныя образовательныя заведенія въ Олонецкой губерніи: въ г. Петрозаводскѣ—губернская мужская гимназія, Маріинская женская гимназія, духовная семинарія и епархіальное женское училище, въ г. Вытегрѣ—учительская семинарія и Николаевская женская прогимназія.

Въ мужской губернской гимназіи къ началу учебнаго 1888—1889 года состояло учащихся 154, вновь поступило 25, всего 179. Выбыло до окончанія курса 25, по окончаніи курса 7, всего 32. Осталось къ 1889—1890 г. 147. Изъ числа учащихся

окончили полный гимназическій курсъ 7, переведено изъ низшихъ въ высшіе классы 102, награждены похвальными листами 11. Олонецкая губернская гимназія принадлежитъ къ числу классическихъ перваго разряда, съ обоими древними языками. На содержаніе гимназіи отпущено: изъ государственнаго казначейства 27,715 руб. 45 коп., сборъ за ученіе простирался до 5,832 руб. 76 коп., пожертвованій отъ земства и частныхъ лицъ поступило 4,691 руб. 16 коп. и процентовъ на капиталъ 369 руб. 30 коп., всего 33,608 руб. 67 коп. Гимназія имѣетъ два собственныхъ каменныхъ дома. Для вспомошествованія бѣднымъ ученикамъ гимназіи имѣется особый фондъ, составившійся изъ частныхъ пожертвованій. Въ гимназической библіотекѣ книгъ 4,178 названій, въ 8,475 томахъ; имѣются физическій и естественно-историческій кабинеты съ нумизматическою коллекціею.

Въ Маріинской женской гимназіи, принадлежащей къ числу заведеній перваго разряда, къ прошедшему учебному году оставалось ученицъ 174, вновь поступило 20, всего обучалось 194. Выбыло: до окончанія курса 21, по окончаніи курса 14. Осталось къ наступившему учебному году 159. Изъ числа обучавшихся: окончили полный гимназическій курсъ 14, переведено изъ низшихъ въ высшіе классы 126, награждены медалями—золотыми 2, серебрянными—1 и похвальными листами 15. Гимназія имѣетъ два дома, изъ которыхъ каменный занятъ самимъ заведеніемъ, а деревянный отдается въ наемъ и платная сумма за помѣщеніе въ этомъ домѣ обращается на пополненіе суммы, употребленной Олонецкимъ губернскимъ земствомъ на ремонтровку этого дома. На содержаніе гимназіи отпущено: изъ государственнаго казначейства 2,000 руб., платы за ученіе поступило 3,540 руб., пожертвованій отъ земствъ 775 руб., отъ Петрозаводскаго благотворительнаго общества 300 руб., частныхъ лицъ 120 руб. 20 коп., процентовъ на капиталъ 940 руб. 24 коп., взносовъ отъ присутственныхъ мѣстъ 632 руб., остатокъ отъ 1888 года 350 руб. 46 коп., всего 8,664 руб. 90 коп. Въ гимназической библіотекѣ книгъ 567 названій, въ 1440 томахъ.

Въ духовной семинаріи къ прошедшему учебному году оставалось учащихся 147, поступило 21, всего 168. Выбыло до окончанія курса 20, по окончаніи—17; осталось къ наступившему учебному году 131. Изъ числа учившихся окончили полный курсъ 17, переведены изъ низшихъ въ высшіе классы 110. Семинарія помѣщается въ собственномъ каменномъ домѣ, въ которомъ имѣется домовая церковь. На содержаніе семинаріи поступило: изъ суммъ государственнаго казначейства 28,705 руб. 59 коп., изъ мѣстныхъ епархіальныхъ средствъ 1,840 руб., изъ специальныхъ средствъ управленія при Св. Синодѣ 970 руб., взносовъ отъ пансіонеровъ и полупансіонеровъ 2,657 руб. 73 коп., процентовъ отъ пожертвованныхъ капиталовъ 246 руб. и отъ почетнаго блюстителя по хозяйственной части 50 руб., всего 34,469 руб. 32 коп. Въ семинарской библіотекѣ книгъ 5,408 названій, въ 14,458 томахъ.

При семинаріи открыта образцовая церковно-приходская школа, въ которой къ 1888—1889 г. числилось 65 учениковъ, поступило 21, выбыло по окончаніи курса 14, до окон-

чанія курса 7, осталось къ 1889—1890 г. 65. Въ библіотекѣ при школѣ имѣется 425 названій книгъ, въ 1895 томахъ. На содержаніе школы отпущено изъ государственнаго казначейства 1000 руб., пожертвованій отъ почетнаго блюстителя и частныхъ лицъ 50 руб. и процентовъ съ капитала 23 руб., всего 1073 руб. 75 коп.

Въ епархіальномъ женскомъ училищѣ осталось къ прошедшему году учащихся 111, вновь поступило 6, выбыло до окончанія курса 8, по окончаніи курса 39; итого 47. Осталось къ наступившему учебному году 70. Училище помѣщается въ собственныхъ каменномъ и деревянномъ домахъ. На содержаніе заведенія назначено 12,453 руб. 40¹/₂ коп., во томъ числѣ пособіе отъ Святѣйшаго Синода 970 руб., изъ суммъ епархіальнаго духовенства 11,483 руб. 40¹/₂ коп. Въ библіотекѣ книгъ 1450 названій, въ 2100 томахъ.

Въ Вытегорской учительской семинаріи, въ которой обучаются казенные и земскіе стипендіаты и своекоштные, къ началу отчетнаго года оставалось воспитанниковъ 66, поступило 27, всего обучалось 93. Выбыло до окончанія курса 9, по окончаніи курса 13, всего 22. Осталось 71. При семинаріи находится приготовительное двухклассное училище, въ которомъ обучалось 109 мальчиковъ. Изъ нихъ выбыло до окончанія курса 19 и по окончаніи курса 6, всего 25, осталось 84. Изъ низшихъ въ высшіе классы переведено: въ семинаріи 34, въ училищѣ 10. На содержаніе семинаріи и училища поступило: изъ суммъ государственнаго казначейства 17,811 руб. 65 коп., отъ губернскаго и уѣздныхъ земствъ 1700 руб., изъ другихъ источниковъ 7 руб. 58 коп. Въ семинарской и учищной библіотекѣ книгъ 2728 названій, въ 5867 томахъ.

Въ г. Вытегрѣ, женской прогимназіи имени въ Бозѣ почившаго Великаго Князя Цесаревича Николая Александровича, къ началу учебнаго года оставалось учащихся 127, поступило 33, всего 160. Выбыло до окончанія курса 22, по окончаніи курса 6, всего 28. Осталось 132. Окончили курсъ ученія 6 воспитанницъ; переведено изъ низшихъ въ высшіе классы 72. На содержаніе прогимназіи поступило: изъ суммъ государственнаго казначейства 800 руб., платы за ученье 430 руб. 50 коп., отъ городского общества 1200 руб., отъ уѣзднаго земства 1400 руб., частныхъ пожертвованій 216 руб. 85 коп., изъ другихъ источниковъ 117 руб. 80 коп., процентовъ съ капиталовъ 10 руб., всего 4,175 руб. 15 коп. Въ библіотекѣ книгъ названій 836, въ 1227 томахъ.

Низшія учебныя заведенія, находящіяся въ городахъ, слѣдующія: 1 Николаевскій дѣтскій пріютъ, 5 городскихъ училищъ въ Петрозаводскѣ, Олонцѣ, Вытегрѣ, Каргополѣ и Повѣнцѣ, 9 приходскихъ училищъ, (въ г.г. Петрозаводскѣ—2, Олонцѣ—1, Лодейномъ-Полѣ—2, Каргополѣ—1, Пудожѣ—2 и Повѣнцѣ—1). 1 начальное городское училище въ Петрозаводскѣ, 4 частныхъ 3 разряда, 2 церковно-приходскихъ и 2 духовныхъ (въ г.г. Петрозаводскѣ и Каргополѣ).

Въ Николаевскомъ дѣтскомъ приютѣ, существующемъ съ 1849 г., на счетъ пожертвованій благотворителей и пособій отъ губернскаго и уѣздныхъ земствъ, къ отчетному году содержалось на полномъ иждивеніи 66 дѣвочекъ, поступило 14, итого 80, изъ нихъ выбыло 16 и осталось 64. На содержаніе приюта израсходовано 5,766 руб. 26 коп. Въ домѣ приюта находится домовая церковь, снабженная всѣмъ необходимымъ для богослуженія.

Въ 5 городскихъ училищахъ къ началу отчетнаго года оставалось учащихся 409 мал., поступило 85, всего обучалось 494 мал., выбыло до окончанія курса 66, по окончаніи курса 24. Осталось къ наступившему учебному году 404. Средства содержанія состояли изъ суммъ: государственнаго казначейства 13,261 руб. 87 коп., платы за ученіе 1866 руб. 70 коп., отъ земства 1031 руб., отъ городскихъ обществъ 2689 руб. 79 коп. пожертвованій 1120 руб. 89 коп., и изъ разныхъ другихъ источниковъ 150 руб., всего 20,120 руб. 25 коп. Книгъ считается 4,383 названія, въ 12,117 томахъ.

Въ 9 городскихъ училищахъ приходскихъ къ началу отчетнаго учебнаго года оставалось 276 мал. и 332 дѣв., поступило 94 мал. и 130 дѣвочекъ, всего обучалось 370 мал. и 462 дѣв., выбыло по окончаніи курса 44 мал. и 36 дѣв., до окончанія курса 60 мал. и 71 дѣв., осталось 266 м. и 355 дѣв. На содержаніе училищъ поступило: изъ суммъ государственнаго казначейства 1887 руб. 60 коп., отъ земства 5822 руб. 10 коп., отъ городскихъ обществъ 1756 руб. 82 коп., пожертвованій 549 руб. 97 коп. всего 10,016 руб. 49 коп. Книгъ считается: 3404 названія, въ 6,874 томахъ.

Въ городскихъ: одномъ образцовомъ одноклассномъ, въ 4 частныхъ 3 разряда, въ одномъ иновѣрческомъ церковно-приходскомъ и въ 1 церковно-приходскомъ православномъ къ началу учебнаго года числилось 148 мал. и 94 дѣв., поступило 81 мал. и 55 дѣв. всего обучалось 229 м. и 149 дѣв., выбыло до окончанія курса 47 мал. и 31 дѣв., по окончаніи курса 12 мал. и 5 дѣв., осталось 170 мал. и 113 дѣвочекъ.

Въ двухъ духовныхъ училищахъ, къ началу отчетнаго учебнаго года оставалось учащихся 122, поступило 43, всего обучалось 165. Выбыло: до окончанія курса 14 и по окончаніи курса 19, осталось 132. Средства содержанія состояли: изъ суммъ государственнаго казначейства 9,202 руб. 52 коп., платы за ученіе 239 руб. 50 коп., пособия отъ духовенства 15,837 руб. 8 коп., взноса почетнаго блюстителя 50 руб., всего 25,329 руб. 10 коп.

Въ селеніяхъ было 35 образцовыхъ начальныхъ народныхъ училищъ, вѣдомства министерства народнаго просвѣщенія, земскихъ—148 и церковно-приходскихъ 82, которыя находятся въ уѣздахъ:

	Образц.	Земскія.	Церк.-прих.
Петрозаводскомъ .	8	23	17
Олонецкомъ .	5	13	7

Лодейнопольскомъ.	3	3	31
Вытегорскомъ .	3	28	12
Каргопольскомъ .	8	43	7
Пудожекомъ .	3	20	3
Повѣнецкомъ .	5	18	5
Итого .	35	148	82

Въ 35 образцовыхъ училищахъ вѣдомства министерства народнаго просвѣщенія въ отчетномъ году обучалось [2,219 м. и 312 дѣв. Выбыло: до окончанія курса 290 м. и 51 дѣв., по окончаніи курса 206 м. и 27 дѣв., осталось 1,723 мал. и 234 дѣв. На содержаніе этихъ училищъ поступило изъ суммъ государственнаго казначейства 14,434 руб. 9 коп., отъ земства 18,616 руб. 31 коп., отъ сельскихъ обществъ 1,127 руб. 2 коп., пожертвованій 1,690 руб. и изъ разныхъ другихъ источниковъ 323 р. 24 коп., всего 36,190 руб. 66 коп.

Въ 148 земскихъ училищахъ, въ отчетномъ году, обучалось 6,106 мал. и 1,599 дѣв. Выбыло до окончанія курса 785 м. и 259 дѣв., по окончаніи курса 563 мал. и 143 дѣв., осталось 4,758 мал. и 1,197 дѣв. На содержаніе училищъ поступило изъ государственнаго казначейства 2,511 р. 93 коп. отъ земства 65,288 р. 51 к., отъ сельскихъ обществъ 196 руб. пожертвованій 282 р. 71 коп., изъ другихъ источниковъ 469 руб. 42 коп., всего 68,748 руб. 57 коп.

Въ 82 церковно-приходскихъ училищахъ и въ школахъ грамотности, въ отчетномъ учебномъ году, обучалось 1801 мал. и 535 дѣв., Выбыло: до окончанія курса 333 мал. и 72 дѣв., по окончаніи курса 138 мал. и 49 дѣв. осталось 1,330 мал. и 414 д. На содержаніе училищъ поступило: платы за обученіе 32 руб. 40 коп., отъ земства 4,139 руб. 70 коп., отъ сельскихъ сословій 128 руб., пожертвованій отъ почетныхъ блюстителей и частныхъ лицъ 638 руб. и изъ разныхъ другихъ источниковъ 2,701 руб. 90 коп. Кроме того изъ отпущенныхъ правительствомъ въ распоряженіе мѣстной дирекціи суммъ выдано въ награду учителямъ и учительницамъ церковно-приходскихъ школъ 360 руб.

Состояніе учебной и воспитательной части въ Олонецкой губерніи находится вообще въ положеніи удовлетворительномъ. Въ городскихъ и сельскихъ образцовыхъ училищахъ министерства народнаго просвѣщенія, равно и въ начальныхъ народныхъ училищахъ вѣдомства училищныхъ совѣтовъ учебное дѣло идетъ правильно и установленная программа выполняется съ должнымъ успѣхомъ. Только при преподаваніи русскаго языка не вездѣ замѣчаются одинаковые успѣхи въ школахъ, состоящихъ изъ инородческаго населенія. На это вліяетъ характеръ мѣстности. Лучшіе успѣхи достигаются тамъ, гдѣ развиты отхожіе промыслы, или гдѣ инородцы чаще имѣютъ сношенія съ русскими, на примѣръ въ Петрозаводскомъ уѣздѣ по Вознесенскому торговому тракту и во всѣхъ корельскихъ мѣстностяхъ Повѣнецкаго уѣзда. Здѣсь народъ болѣе развитъ, смотритъ на грамотность, какъ на средство для возвышенія своего народнаго быта, охотно отдаетъ дѣтей въ школу и не отвлекаетъ ихъ безъ нужды отъ

ученія, вслѣдствіе чего въ этомъ краю встрѣчаются школы весьма многочисленныя. Въ мѣстностяхъ же, гдѣ жители не имѣютъ другаго занятія, кромѣ земледѣлія и рыбной ловли, напр. въ Петрозаводскомъ уѣздѣ—по Олонецкому почтовому тракту въ Сямозерской и Спасопреображенской волостяхъ и во всѣхъ корельскихъ мѣстностяхъ Олонецкаго уѣзда, результаты въ училищахъ по русскому языку достигаются хуже. Тамъ народъ менѣе развитъ, пользы грамотности не сознаетъ, къ школъ относится апатично и часто отвлекаетъ дѣтей отъ школы безъ особенной надобности; школы этихъ мѣстностей бѣдны учащимися, хотя и находятся въ приходахъ очень населенныхъ.

Населеніе городское и сельское русскихъ мѣстностей, а также уѣздныя земства: Петрозаводское, Повѣнецкое, Вытегорское, Каргопольское, Пудожское и Олонецкое сочувственно относятся къ пользамъ народнаго образованія, хотя и мало открываютъ новыхъ школъ, по скудости своихъ средствъ, но тѣмъ не менѣе, по силѣ возможности, заботятся объ улучшеніи уже существующихъ училищъ, ассигнуя ежегодно на ихъ содержаніе суммы, въ прежнемъ размѣрѣ, и добавочныя средства на нужды ихъ.

Главнѣйшія мѣры къ улучшенію народнаго образованія въ дирекціи состояли: въ выборѣ хорошо подготовленныхъ къ дѣлу преподаванія учителей и учительницъ изъ лицъ, окончившихъ курсъ въ среднихъ учебныхъ заведеніяхъ, или учительскихъ семинаріяхъ и вообще пріобрѣвшихъ нѣкоторую педагогическую подготовку и навыкъ къ учебному дѣлу. Затѣмъ, болѣе способнымъ и усерднымъ преподавателямъ выдавались денежныя награды въ поощреніе ихъ трудовъ, а тѣмъ, которые получали жалованье въ меньшемъ противъ другихъ размѣрѣ, дополнялся окладъ до одинаковой нормы, не менѣе 300 руб. въ годъ. Всѣ училища достаточно снабжены книгами, учебными руководствами и классными пособиями, введено обязательное обученіе церковному пѣнію и церковнославянскому чтенію и военной гимнастикѣ.

Въ продолженіе 1889 года, независимо отъ повременныхъ директора осмотровъ училищъ, инспектора народныхъ училищъ производили неоднократно осмотры начальныхъ училищъ. Въ виду неудобствъ помѣщеній училищъ въ наемныхъ крестьянскихъ домахъ, уѣздныя земства: Вытегорское, Пудожское и Повѣнецкое заботятся объ устройствѣ училищныхъ домовъ; для сего Пудожское земство ежегодно вноситъ въ свою смѣту 500 рублей.

в) Ученныя общества, музеи и библіотеки.

Ученыхъ обществъ въ Олонецкой губерніи не существуетъ. Лѣтомъ 1889 года посѣтили Олонецкую губернію: докторъ философіи Александровскаго университета въ г. Гельсингфорсѣ, Эмиль-Несторъ Сетяла и студентъ того-же университета Юхо-Генрикъ Кала съ цѣлію изученія Вепьскаго нарѣчія. Сетяла и Кала занимались учеными изслѣдованіями въ Шолтозерской волости Петрозаводскаго уѣзда и по рѣкѣ Ояти Лодейнопольскаго уѣзда, такъ какъ эти мѣстности преимущественно населены чуждою.

Музеевъ въ г. Петрозаводскѣ два: горный — при Александровскомъ пушечно-снарядно-литейномъ заводѣ и Олонецкій ес-

тественно-промышленный и историко-этнографический — основанный мною въ 1872 году при губернскомъ статистическомъ комитетѣ.

Въ Петрозаводской Алексѣевской общественной библиотекѣ, открытой въ 1871 году, въ память посѣщенія г. Петрозаводска Его Императорскимъ Высочествомъ Государемъ Великимъ Княземъ Алексѣемъ Александровичемъ, цѣнность книгъ, приобретенныхъ библиотекою съ ея основанія, съ расходами на переплетъ, опредѣляется въ 10,048 руб. 33 коп. Подписчиковъ въ 1889 году состояло 318 человекъ, менѣе предшествовавшаго года на 61. Весь оборотъ библиотеки, со времени ея основанія, составляетъ: по приходу 12,318 руб. 60 коп., по расходу 12,097 руб. 73 коп. Къ 1890 году осталось въ наличности 220 руб. 87 коп.

Въ уѣздныхъ городахъ находится двѣ библиотеки: въ Повѣнцѣ общественно-земская и Пудожѣ-общественная.

VI.

О ходѣ крестьянскаго дѣла.

а) Число временно-обязанныхъ крестьянъ и собственниковъ.

По свѣдѣніямъ губернскаго по крестьянскимъ дѣламъ присутствія, число временно-обязанныхъ, бывшихъ помѣщичьихъ крестьянъ, оставшихся въ обязательныхъ отношеніяхъ къ бывшимъ своимъ владѣльцамъ, къ 1889 г. состояло 45.

Изъ нихъ въ 1889 году, перешло на разрядъ собственниковъ въ Лодейнопольскомъ уѣздѣ 27 душъ. Затѣмъ къ 1890 году осталось въ обязательныхъ отношеніяхъ 18 душъ.

б) Число крестьянъ, оставшихся на оброчной и издѣльной повинности.

Оставшіеся къ 1890 году въ обязательныхъ отношеніяхъ 18 душъ состоятъ на оброчной повинности въ Лодейнопольскомъ уѣздѣ.

в) Частное и общинное владѣніе землею.

У крестьянъ, оставшихся временно—обязанными и перешедшихъ въ разрядъ собственниковъ, находятся земли въ уѣздахъ:

а) въ общинномъ владѣніи:

Петрозаводскомъ	362 дес.
Лодейнопольскомъ	17,688 —
Вытегорскомъ	12,789 —
Каргопольскомъ	63 —
Повѣнецкомъ	19 —
Итого	30,921 —

б) во временномъ пользованіи:

Лодейнопольскомъ	245
----------------------------	-----

Формальныхъ заявленій крестьянъ объ отказѣ отъ надѣловъ и о переводѣ ихъ на свободныя земли не поступало.

Губернаторъ *Линдбергъ*

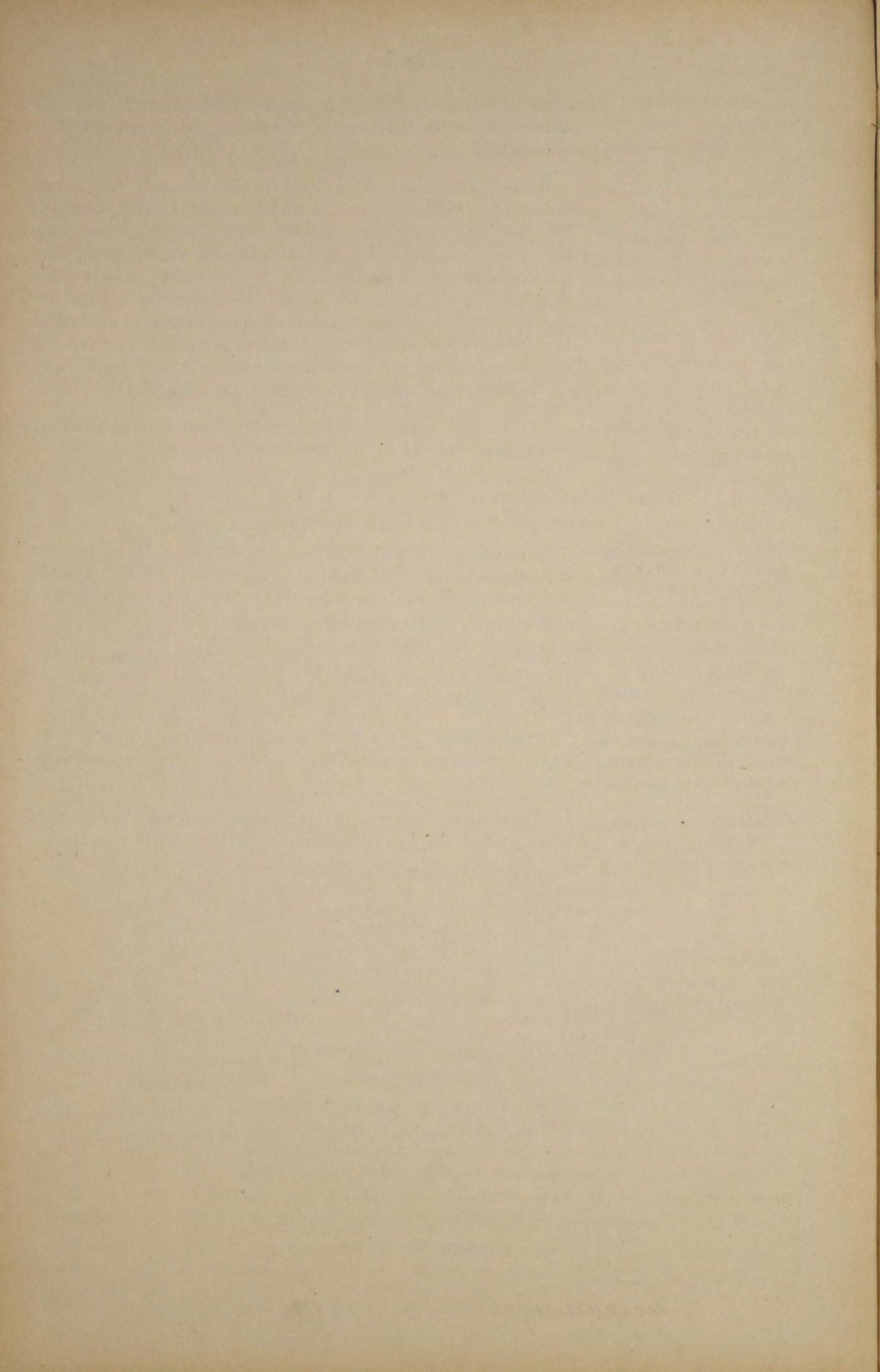

Вѣдомость № 1-й.

О ПОСѢВѢ И УРОЖАѢ ХЛѢБА

въ Олонецкой губерніи.

За 1889 годъ.

Наименованіе уѣздовъ.	ПОСѢЯНО ЧЕТВЕРТЕЙ.							СНЯТО ЧЕТВЕРТЕЙ.								
	Озимовой пшеницы.	Ржи.	Яровой пшеницы.	Овса.	Ячменя.	Гречихи.	Остальныхъ яровыхъ хлѣбовъ.	Картофеля.	Озимовой пшеницы.	Ржи.	Яровой пшеницы.	Овса.	Ячменя.	Гречихи.	Остальныхъ яровыхъ хлѣбовъ.	Картофеля.
ПЕТРОЗАВОДСКІЙ																
На земляхъ владѣльческихъ —	—	134	—	361	157	12	5	96	—	591	—	1,195	596	35	13	510
Крестыанскихъ обществъ —	—	9002	—	21,210	2,739	79	42	4,757	—	38,074	—	73,161	11,347	211	285	24,351
Городскихъ и другихъ —	—	80	—	200	10	—	1	700	—	390	—	600	40	—	30	2,800
ИТОГО	—	9,216	—	21,771	2,906	91	48	5,553	—	39,055	—	74,956	11,983	246	328	27,661
ОЛОНЕЦКІЙ																
На земляхъ владѣльческихъ —	—	130	—	276	24	—	—	95	—	596	—	977	97	—	—	540
Крестыанскихъ обществъ —	—	7,029	—	13,443	1,808	—	21	4,237	—	26,818	—	43,824	7,072	—	48	21,085
Городскихъ и другихъ —	—	37	—	171	27	—	—	38	—	148	—	684	81	—	—	152
ИТОГО	—	7,196	—	13,890	1,859	—	21	4,370	—	27,562	—	45,485	7,250	—	48	21,777
ЛОДЕЙНОПОЛЬСКІЙ																
На земляхъ владѣльческихъ —	—	249	—	600	38	—	5	174	—	788	—	2,028	155	—	15	894
Крестыанскихъ обществъ —	—	5142	4	11,381	1,087	—	201	3,713	—	14,815	22	38,416	4,439	—	258	17,066
Городскихъ и другихъ —	—	29	—	51	10	—	—	65	—	57	—	51	10	—	—	450
ИТОГО	—	5420	4	12,032	1,135	—	106	3,952	—	15,660	22	40,495	4,604	—	273	18,410
ВЫТЕГОРСКІЙ																
На земляхъ владѣльческихъ —	—	316	1	619	106	—	4	124	—	613	3	1,921	205	—	8	465
Крестыанскихъ обществъ —	—	8,370	40	15,222	1,650	—	212	2,964	—	12,846	141	41,220	4,643	—	600	11,568
Городскихъ и другихъ —	—	93	—	283	15	—	—	—	—	183	—	713	79	—	—	—
ИТОГО	—	8,779	41	16,124	1,771	—	216	3,088	—	13,642	144	43,854	4,927	—	608	12,033
КАРГОПОЛЬСКІЙ																
На земляхъ владѣльческихъ —	—	200	21	397	87	—	7	123	—	944	80	1,872	1,096	—	24	677
Крестыанскихъ обществъ —	—	13,434	360	27,731	6,652	—	868	5,566	—	54,029	1,621	117,167	36,727	—	3,445	29,276
Городскихъ и другихъ —	—	115	5	334	28	—	—	25	—	1,026	44	1,720	227	—	—	151
ИТОГО	—	13,749	386	28,462	6,767	—	875	5,714	—	55,999	1,745	120,759	38,050	—	3,469	30,104
ПУДОЖСКІЙ																
На земляхъ владѣльческихъ —	—	50	—	100	24	—	—	27	—	169	—	310	76	—	4	109
Крестыанскихъ обществъ —	—	5,461	20	9,536	2,332	—	135	1,440	—	14,238	85	25,935	6,282	—	475	6,043
Городскихъ и другихъ —	—	100	—	150	10	—	—	150	—	400	—	400	20	—	—	500
ИТОГО	—	5,611	20	9,786	2,366	—	135	1,617	—	14,807	85	26,645	6,378	—	479	6,652
ПОВЪНЕЦКІЙ																
На земляхъ владѣльческихъ —	—	22	—	44	32	—	—	29	—	91	—	109	88	—	—	107
Крестыанскихъ обществъ —	—	4,835	—	4,766	2,919	13	2	2,302	—	21,400	—	13,784	9,166	52	6	8,881
Городскихъ и другихъ —	—	36	—	35	27	—	—	41	—	113	—	26	30	—	—	123
ИТОГО	—	4,893	—	4,845	2,978	13	2	2,372	—	21,604	—	13,919	9,284	52	6	9,111
ВСЕГО	—	54,864	451	106,910	19,782	104	1403	26,666	—	188,329	1,996	366,113	82,476	898	5,211	125,748

Губернаторъ *Давыдовъ*

О ФАБРИКАХЪ И ЗАВОДАХЪ

въ Олонецкой губерніи.

За 1889 годъ.

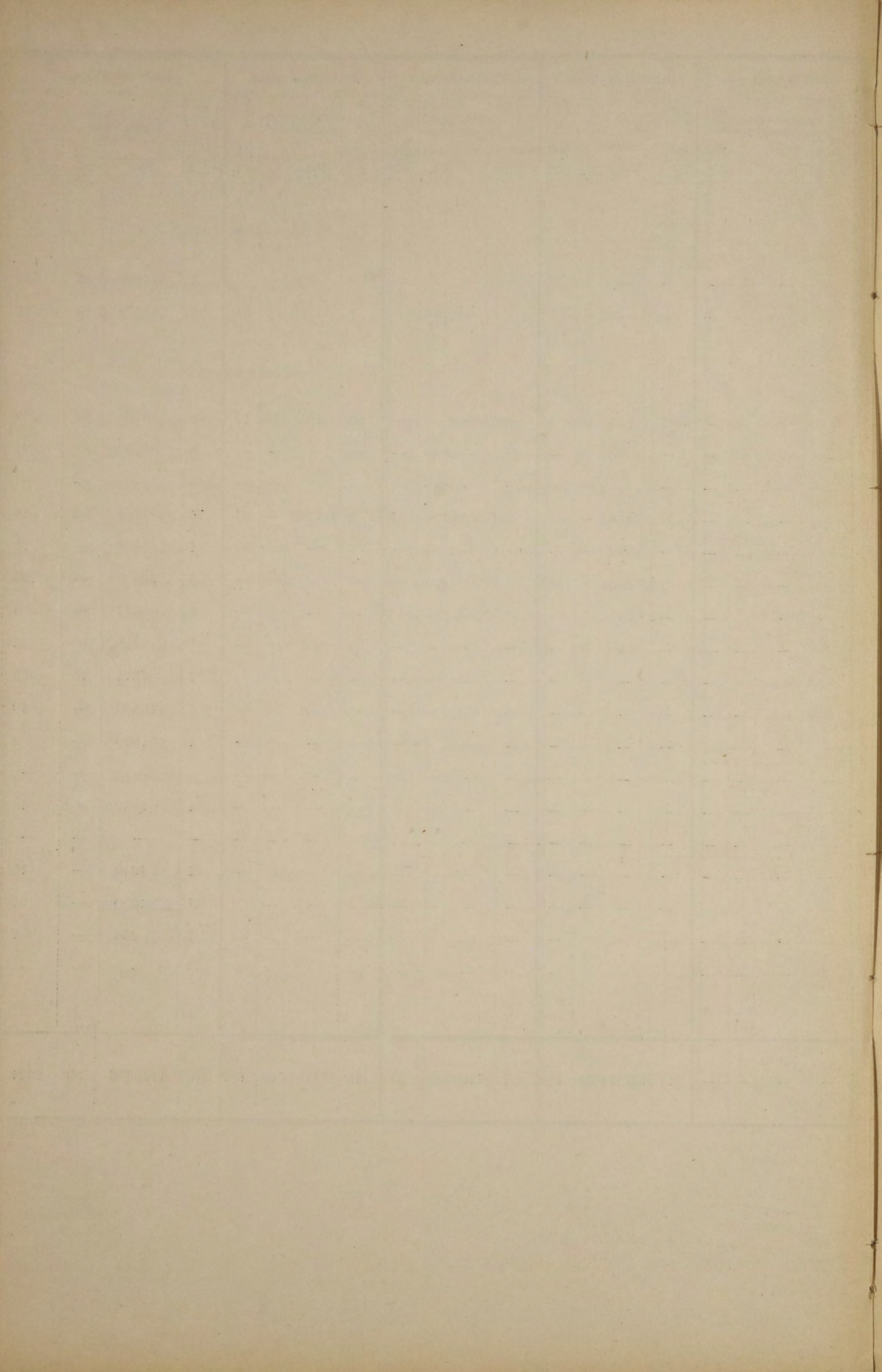

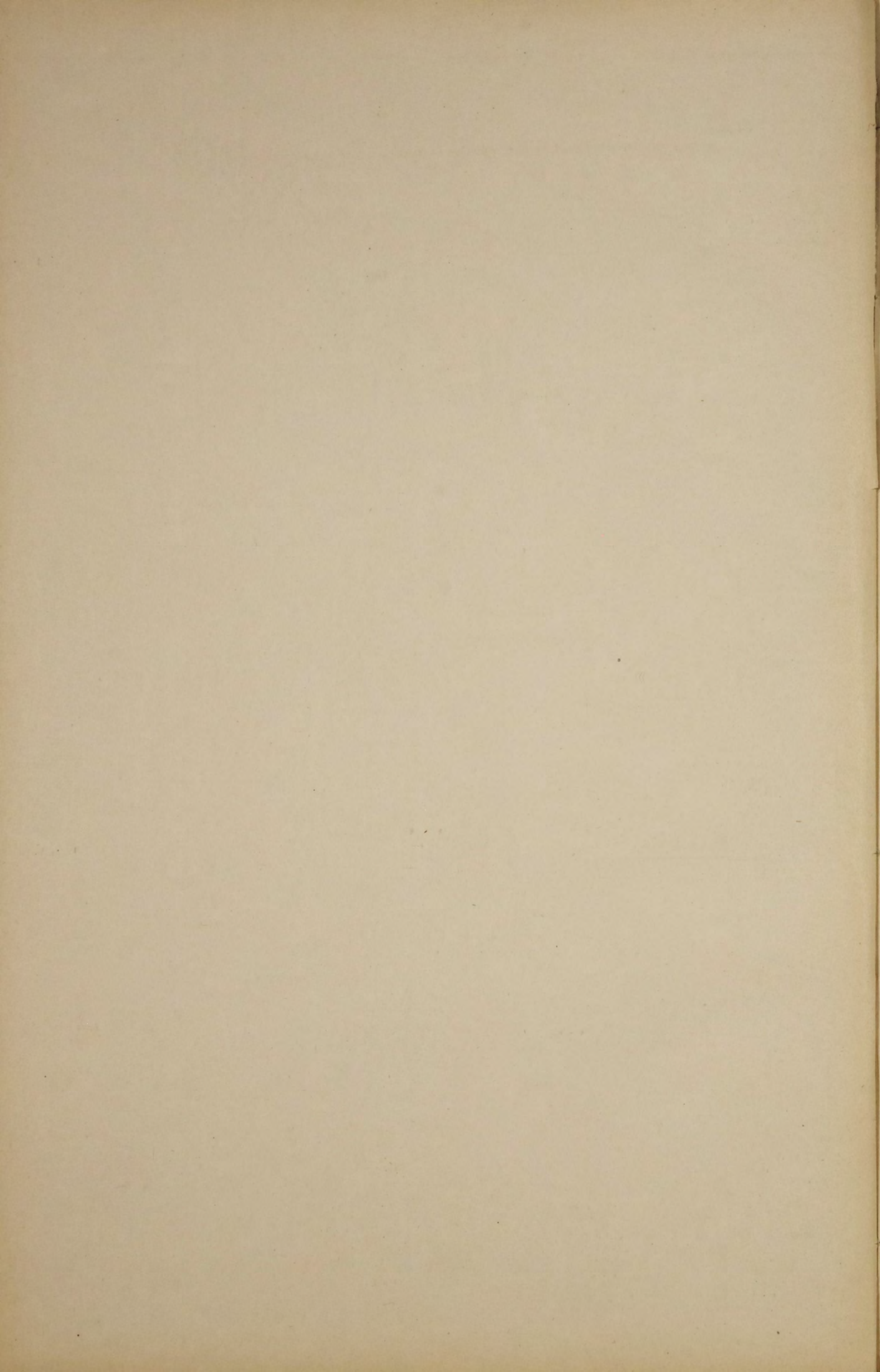

ДВИЖЕНІЕ НАСЕЛЕНІЯ
въ Олонецкой губерніи.
За 1889 годъ.

ГОРОДА И УѢЗДЫ:	Число браковъ.	Число			Родившихся.						Число умершихъ.			Прибыль и убыль.
		Законно-рожденныхъ.			Незаконно-рожденныхъ.			Всего.						
		М. п.	Ж. п.	Об. п.	М. п.	Ж. п.	Об. п.	М. п.	Ж. п.	Об. п.	М. п.	Ж. п.	Об. п.	
Г. Петрозаводскъ — — —	91	217	215	432	17	9	26	234	224	458	232	182	414	+ 44
Уѣздъ — — —	520	1696	1597	3293	18	10	28	1624	1607	3231	1161	1200	2361	+ 870
Г. Олонецъ — — —	10	18	15	33	2	—	2	20	15	35	9	15	24	+ 11
Уѣздъ — — —	292	916	864	1780	36	17	53	952	881	1833	687	623	1310	+ 523
Г. Лодейное-Поле — — —	15	29	25	54	1	—	1	30	25	55	23	17	40	+ 15
Уѣздъ — — —	297	1049	1011	2060	14	17	31	1063	1028	2091	835	750	1585	+ 506
Г. Витегра — — —	29	54	65	119	5	5	10	59	70	129	102	64	166	— 37
Уѣздъ — — —	336	1092	998	2090	17	20	37	1109	1018	2127	1019	996	2015	+ 112
Г. Каргополь — — —	12	29	38	67	2	2	4	31	40	71	48	45	93	— 22
Уѣздъ — — —	490	1766	1709	3475	34	33	67	1800	1742	3542	1682	1782	3464	+ 78
Г. Пудожъ — — —	10	26	25	51	—	1	1	26	26	52	20	28	48	+ 4
Уѣздъ — — —	241	821	777	1598	7	10	17	828	787	1615	738	731	1469	+ 146
Г. Повенецъ — — —	5	21	12	33	1	—	1	22	12	34	27	18	45	— 11
Уѣздъ — — —	163	531	469	991	7	15	22	538	475	1013	324	289	613	+ 400
Итого въ городахъ — — —	172	394	395	789	28	17	45	422	412	834	461	569	830	+ 4
уѣздахъ — — —	2339	7781	7416	15197	133	122	255	7914	7538	15452	6446	6371	12817	+ 2635
Всего по губернии — — —	2511	8175	7811	15986	161	139	300	8336	7950	16286	7907	6740	13647	+ 2639

Губернаторъ

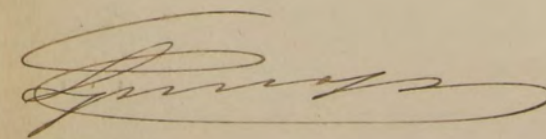

О ПОСТУПЛЕНИИ СБОРОВЪ

въ Олонецкой губерніи.

За 1889 годъ.

О податяхъ и недоимкахъ по Олонцкой губерніи за 1889 годъ.

РОДЫ ПОДАТЕЙ.	Слѣдовало вступить.				Вновь причислено.			
	Недоимокъ.		Оклада.		Недоимокъ.		Оклада.	
	Руб.	К.	Руб.	К.	Руб.	К.	Руб.	К.
1) Подати и окладные платежи.								
1) Оброчной подати и дополнительнаго къ ней сбора.								
а) Съ государственныхъ крестьянъ всѣхъ наименованій	24738	9	—	—	406	11	—	—
б) Съ крестьянъ, бывшихъ приписныхъ къ разнымъ вѣдомствамъ, купцовъ и мѣщанъ, живущихъ въ уѣздѣ	10912	24	—	—	—	—	—	—
Итого	35650	33	—	—	406	11	—	—
2) Подушной подати.								
а) Съ государственныхъ крестьянъ всѣхъ наименованій	7405	3	—	—	256	24	—	—
б) Съ однодворцевъ	—	—	—	—	—	—	—	—
в) Съ крестьянъ временно-обязанныхъ и собственниковъ, бывшихъ помѣщичьихъ	—	—	—	—	—	—	—	—
г) Съ крестьянъ-собственниковъ бывшихъ удѣльныхъ	—	—	—	—	—	—	—	—
д) Съ крестьянъ бывшихъ приписныхъ къ разнымъ вѣдомствамъ	—	—	—	—	—	—	—	—
Итого	7405	3	—	—	256	24	—	—
3) Окладнаго сбора.								
Съ мѣщанъ	—	—	—	—	—	—	—	—
Итого	—	—	—	—	—	—	—	—
4) Сбора на обезпеченіе продовольствія.								
а) Съ государственныхъ крестьянъ всѣхъ наименованій	74390	51	—	—	—	—	—	—
б) Съ мѣщанъ г. Петрозаводска, 5-ти копѣчнаго сбора	—	—	59	70	—	—	—	—
Итого	74390	51	59	70	—	—	—	—

Исключено.				Взыскано.				Осталось къ 1 Января 1890 года.					
Недоимокъ.		Оклада.		Недоимокъ.		Оклада.		Недоимокъ.		Оклада.		ВСЕГО.	
Руб.	К.	Руб.	К.	Руб.	К.	Руб.	К.	Руб.	К.	Руб.	К.	Руб.	К.
—	—	—	—	1032	32	—	—	24,111	88	—	—	24,111	88
—	—	—	—	475	82	—	—	10,436	42	—	—	10,436	42
—	—	—	—	1508	14	—	—	34,548	30	—	—	34,548	30
—	—	—	—	625	35	—	—	7035	92	—	—	7035	92
—	—	—	—	—	—	—	—	—	—	—	—	—	—
—	—	—	—	—	—	—	—	—	—	—	—	—	—
—	—	—	—	625	35	—	—	7035	92	—	—	7035	92
—	—	—	—	—	—	—	—	—	—	—	—	—	—
—	—	—	—	—	—	—	—	—	—	—	—	—	—
18	21	—	—	41	37	—	—	74,330	93	—	—	74,330	93
—	—	—	—	—	—	59	70	—	—	—	—	—	—
18	21	—	—	41	37	59	70	74,330	93	—	—	74,330	93

О податяхъ и недоимкахъ по Олонцкой губерніи за 1889 годъ.

РОДЫ ПОДАТЕЙ.	Слѣдовало вступить.				Вновь причислено.				
	Недоимокъ.		Оклада.		Недоимокъ.		Оклада.		
	Руб.	К.	Руб.	К.	Руб.	К.	Руб.	К.	
5) Государственнаго поземельнаго налога	—	365	96	13628	92	—	—	—	—
Пени за несвоевременный взносъ сего налога	—	—	—	—	—	32	67	—	—
Итого	—	365	96	13628	92	32	67	—	—
6) Земскихъ сборовъ.									
<i>Губернскаго земскаго сбора.</i>									
Съ торговыхъ документовъ	—	—	—	4404	32	—	—	115	87 1/2
б) Поземельнаго и съ недвижимыхъ имуществъ	—	65978	64 1/4	145508	4 1/2	187	74 1/2	32	19
<i>Уѣзднаго земскаго сбора.</i>									
а) Съ торговыхъ документовъ	—	—	—	10721	46	—	—	—	—
б) Поземельнаго и съ недвижимыхъ имуществъ	—	96922	65	415083	61	357	44	—	75
Итого	—	162901	29 1/4	575717	43 1/2	545	18 1/2	148	81 1/2
7) Выкупныхъ платежей за земли.									
а) Съ крестьянъ-собственниковъ, бывшихъ помѣщичьихъ	—	73	40	2601	27	32	40	7	94
б) Съ крестьянъ-собственниковъ, бывшихъ удѣльныхъ	—	—	—	3714	56	—	—	—	—
Итого	—	73	40	6315	83	32	40	7	94
8) Временныхъ выкупныхъ платежей съ бывшихъ государственныхъ крестьянъ	—	378	66	217735	75	—	—	411	89
Итого	—	378	66	217735	75	—	—	411	89
9) Съ недвижимыхъ имуществъ въ городахъ, посадахъ и мѣстечкахъ.									
а) Налога	—	—	—	11000	—	—	—	—	—
б) Пени за неплатежъ онаго	—	—	—	—	—	—	—	57	41
Итого	—	—	—	11000	—	—	—	57	41
Всего вообще	—	281165	18 1/4	824457	63 1/2	1272	60 1/2	626	5 1/2
III) Недоимокъ разсроченныхъ.									
Съ государственныхъ крестьянъ: оброчной и подушной подати	—	662	35	—	—	662	35	—	—
Итого	—	662	35	—	—	662	35	—	—

Исключено.				Взыскано.				Осталось къ 1 Января 1890 года.					
Недоимокъ.		Оклада.		Недоимокъ.		Оклада.		Недоимокъ.		Оклада.		ВСЕГО.	
Руб.	К.	Руб.	К.	Руб.	К.	Руб.	К.	Руб.	К.	Руб.	К.	Руб.	К.
23	60	73	89	147	41	13,003	21	194	95	551	82	746	77
—	—	—	—	6	57	—	—	26	10	—	—	26	10
23	60	73	89	153	98	13,003	21	221	5	551	82	772	87
—	—	—	—	—	—	4,520	19 1/2	—	—	—	—	—	—
1844	52 1/2	173	16 1/2	11159	16 3/4	127,831	77 3/4	53,162	69 1/2	17,335	29 1/4	70,697	98 3/4
—	—	2561	11	—	—	8160	35	—	—	—	—	—	—
2965	65 1/2	4500	3 3/4	31,915	99 3/4	359,497	41 1/4	62,398	43 1/4	51,086	91	113,485	34 3/4
4810	18	7234	31 1/4	43,075	16 1/2	500,009	73 1/2	115,561	13 1/4	68,622	20 1/4	184,183	33 1/2
—	—	1055	35	—	72	1553	86	105	8	—	—	105	8
—	—	—	—	—	—	3549	26	—	—	165	30	165	30
—	—	1055	35	—	72	5103	12	105	8	165	30	270	38
—	—	5	70	378	66	212,749	73	—	—	5392	21	5392	21
—	—	5	70	378	66	212,749	73	—	—	5392	21	5392	21
—	—	—	—	—	—	10,564	93	—	—	435	7	435	7
—	—	—	—	—	—	57	41	—	—	—	—	—	—
—	—	—	—	—	—	10,622	34	—	—	435	7	435	7
4851	99	8369	25 1/4	45,783	38 1/2	741,547	83 1/2	231,802	41 1/4	75,166	60 1/4	306,969	1 1/2
662	35	—	—	—	—	—	—	662	35	—	—	662	35
662	35	—	—	—	—	—	—	662	35	—	—	662	35

(*) Сверхъ того недоимокъ разсроченныхъ, не подлежащихъ ко взысканію въ 1889 г. подушной подати 256 р.

24 к. и оброчной подати 406 р. 11 к., а всего 662 р. 35 к.

О податяхъ и недоимкахъ по

РОДЫ ПОДАТЕЙ.

	Слѣдовало вступить.				Вновь причислено.			
	Недоимокъ.		Оклада.		Недоимокъ.		Оклада.	
	Руб.	К.	Руб.	К.	Руб.	К.	Руб.	К.
III) Другихъ разныхъ взысканій по вѣдомствамъ:								
Министерства Государственныхъ Имуществъ —	22884	51	2465	65	4	11	36360	95
Министерства Финансовъ:								
Департамента Государственного Казначейства	5338	69	—	—	—	—	5753	26
Департамента Неокладныхъ Сборовъ —	13623	94	—	—	—	—	7617	5
Департамента Торговли и Мануфактуръ —	910	30	—	—	—	—	1364	90
Министерства Внутреннихъ Дѣлъ —	4946	17	—	—	—	—	6245	71
Министерства Юстиціи —	3457	98	—	—	—	—	4269	2
Департамента Почтъ и Телеграфовъ —	1686	—	—	—	—	—	140	10
Министерства Народнаго Просвѣщенія —	5659	3	—	—	—	—	2995	42
Министерства Путей Сообщенія —	186	57	—	—	—	—	—	—
Итого —	58693	19	2465	65	4	11	64,746	41
IV) Въ семь чиселъ взысканій на отвѣтственности губернскаго начальства.								
По вѣдомствамъ:								
Министерства Государственныхъ Имуществъ —	13631	25	—	—	4961	7	2773	93
Министерства Финансовъ:								
Департамента Государственного Казначейства	5172	35	—	—	1436	94	925	11
Департамента Неокладныхъ Сборовъ —	13929	89	—	—	3793	72	2985	50
Департамента Торговли и Мануфактуръ —	59	—	—	—	389	46	192	—
Министерства Внутреннихъ Дѣлъ —	100	88	—	—	—	—	—	—
Министерства Юстиціи —	3	—	—	—	—	—	—	—
Департамента Почтъ и Телеграфовъ —	—	—	—	—	—	—	—	—
По кредитной части —	—	—	—	—	—	—	—	—
Итого —	32896	37	—	—	10581	19	6876	54

Губернаторъ

Олонецкой губерніи за 1889 годъ.

Исключено.				Взыскано.				Осталось къ 1 Января 1890 года.					
Недоимокъ.		Оклада.		Недоимокъ.		Оклада.		Недоимокъ.		Оклада.		ВСЕГО.	
Руб.	К.	Руб.	К.	Руб.	К.	Руб.	К.	Руб.	К.	Руб.	К.	Руб.	К.
3329	4	361	11	1970	98	30072	55	17,648	60	8392	94	26,041	54
1237	68	77	87	1588	39	4277	22	2512	62	1398	17	3910	79
2702	34	156	85	1619	91	1535	7	9301	69	5925	13	15,226	82
58	20	380	—	177	70	258	50	674	40	726	40	1400	80
648	60	735	39	1054	19	4871	66	3243	38	638	66	3882	4
6	—	147	4	1227	42	1703	92	2224	56	2418	6	4642	62
—	—	—	—	15	—	134	74	1671	—	5	36	1676	36
—	—	—	—	3466	85	1574	2	2192	18	1421	40	3613	58
—	—	—	—	186	57	—	—	—	—	—	—	—	—
7981	86	1858	26	11247	1	44427	68	39,468	43	20,926	12	60,394	55
4153	74	197	46	1513	87	1089	21	12,924	71	1487	26	14,411	97
1026	72	268	88	722	7	55	72	4860	50	600	51	5461	1
3443	—	188	45	1939	1	170	85	12,341	60	2626	20	14,967	80
97	—	—	—	233	46	5	—	118	—	187	—	305	—
—	—	—	—	100	88	—	—	—	—	—	—	—	—
3	—	—	—	—	—	—	—	—	—	—	—	—	—
—	—	—	—	—	—	—	—	—	—	—	—	—	—
—	—	—	—	—	—	—	—	—	—	—	—	—	—
8723	46	654	79	4509	29	1320	78	30,244	81	4900	97	35,145	78

Губернаторъ

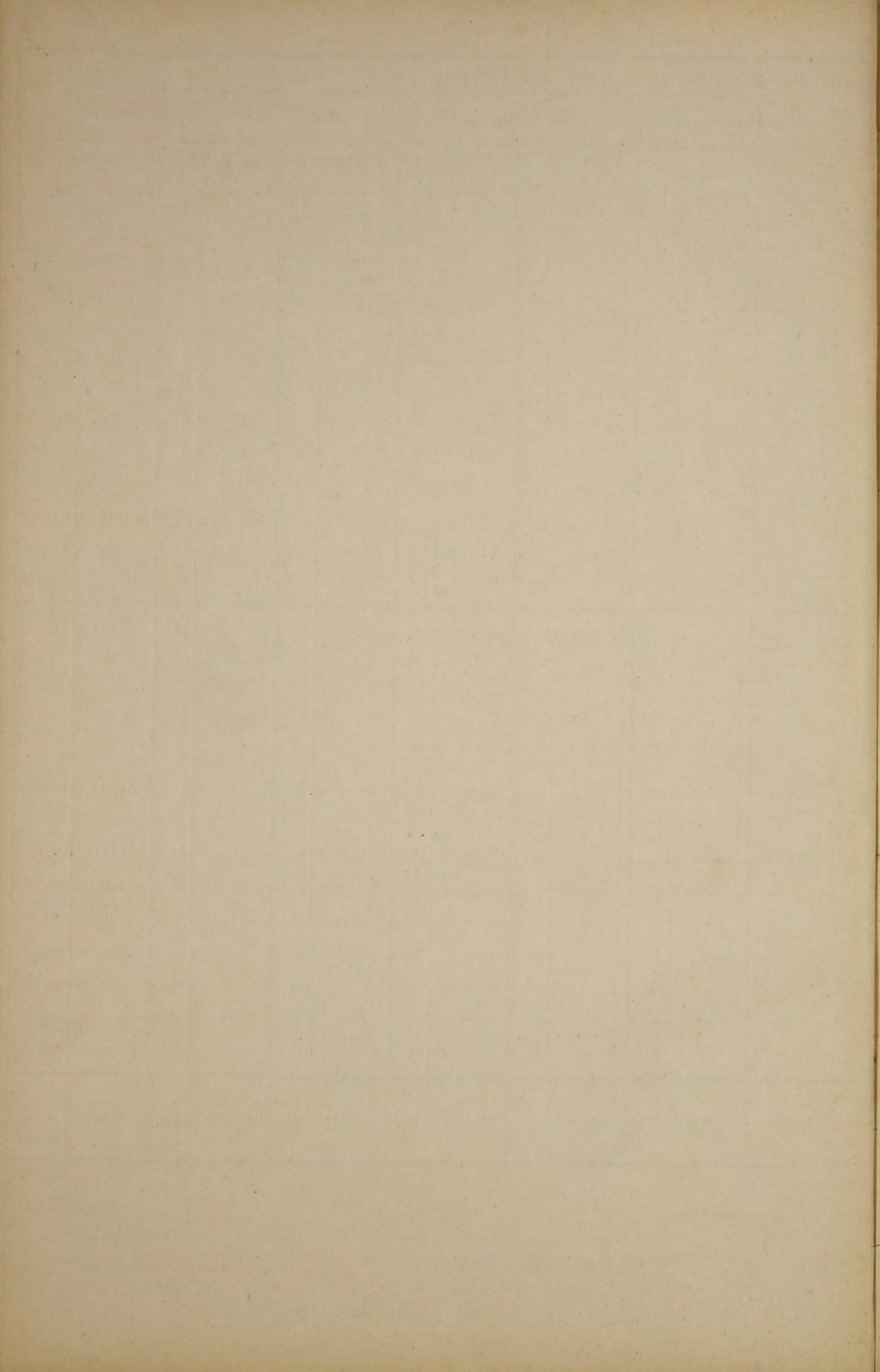

О РАСПРЕДѢЛЕНІИ НЕДОИМОКЪ ПО ГОРОДАМЪ И УѢЗДАМЪ

въ Олонецкой губерніи.

За 1889 годъ.

Вѣдомость о распредѣленіи недо

ГОРОДА И УѢЗДЫ:	По отменнымъ сборамъ.		По окладному		Н		Е	
	По оброчнымъ	По подушной	сбору.	по продовольствію.	л	н	л	н
	податямъ.	подати.						
Г. Петрозаводскъ	—	—	—	—	—	—	—	—
Уѣздъ	10,636	46	50	—	—	—	58,276	52
Г. Олонецъ	—	—	—	—	—	—	—	—
Уѣздъ	10,082	83	2,207	8	—	—	12,153	51
Г. Лодейное-Поле	—	—	—	—	—	—	—	—
Уѣздъ	7,342	12	2,427	8	—	—	1,631	31
Г. Вытегра	—	—	—	—	—	—	—	—
Уѣздъ	—	—	—	—	—	—	—	—
Р. Каргополь	—	—	—	—	—	—	—	—
Уѣздъ	—	—	—	—	—	—	—	—
Г. Пудожъ	—	—	—	—	—	—	—	—
Уѣздъ	—	—	—	—	—	—	—	—
Г. Повѣнецъ	—	—	—	—	—	—	—	—
Уѣздъ	6,486	89	2,351	76	—	—	2,269	59
Всего по губерніи	34,548	30	7,035	92	—	—	74,330	93

ИМОЖЬ ПО ГОРОДАМЪ И УѢЗДАМЪ.

Д		О		И		М		О		К		Ъ.		Всего.
По сбору поземельнаго налога.	По земскимъ сборамъ.	По выкупнымъ платежамъ.	По налогу съ недвижимыхъ имуществъ.	По разсрочкѣ недоимокъ.	По разнымъ взысканіямъ.									
и	к	о	п	б	й	к	и.							
—	—	7,559	37	—	—	—	—	—	—	—	—	9,797	94	17,357 31
36	38	23,797	15	—	—	—	—	—	—	—	—	4,743	85	97,540 36
—	—	465	64	—	—	29	76	—	—	—	—	—	1	495 41
44	73	44,046	52 ³ / ₄	—	—	—	—	—	—	—	—	7,902	72	76,437 39 ³ / ₄
—	—	224	21 ¹ / ₄	—	—	—	—	—	—	—	—	947	32	1,171 53 ¹ / ₄
257	38	35,490	63	340	78	—	—	1,324	70	8,576	51	57,390	51	57,390 51
—	—	2,891	42 ¹ / ₄	—	—	405	31	—	—	916	71	4,213	44 ¹ / ₄	4,213 44 ¹ / ₄
40	86	44,389	38	5,321	81	—	—	—	—	16,228	38	66,360	43	66,360 43
—	—	1,277	94	—	—	—	—	—	—	83	85	1,361	79	1,361 79
—	—	139	11	—	—	—	—	—	—	5,622	56	5,761	67	5,761 67
—	—	1,453	74	—	—	—	—	—	—	160	66	1,614	40	1,614 40
—	—	3,191	89 ¹ / ₂	—	—	—	—	—	—	4,011	57	7,203	46 ¹ / ₂	7,203 46 ¹ / ₂
—	—	—	—	—	—	—	—	—	—	71	72	71	72	71 72
13	52	19,256	31 ³ / ₄	—	—	—	—	—	—	1,330	75	31,708	82 ³ / ₄	31,708 82 ³ / ₄
772	87	184,185	33 ¹ / ₂	5,662	59	435	7	1,324	70	60,394	55	368,688	26 ¹ / ₂	368,688 26 ¹ / ₂

Губернаторъ

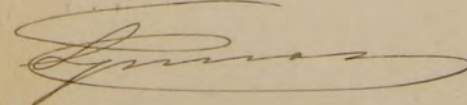

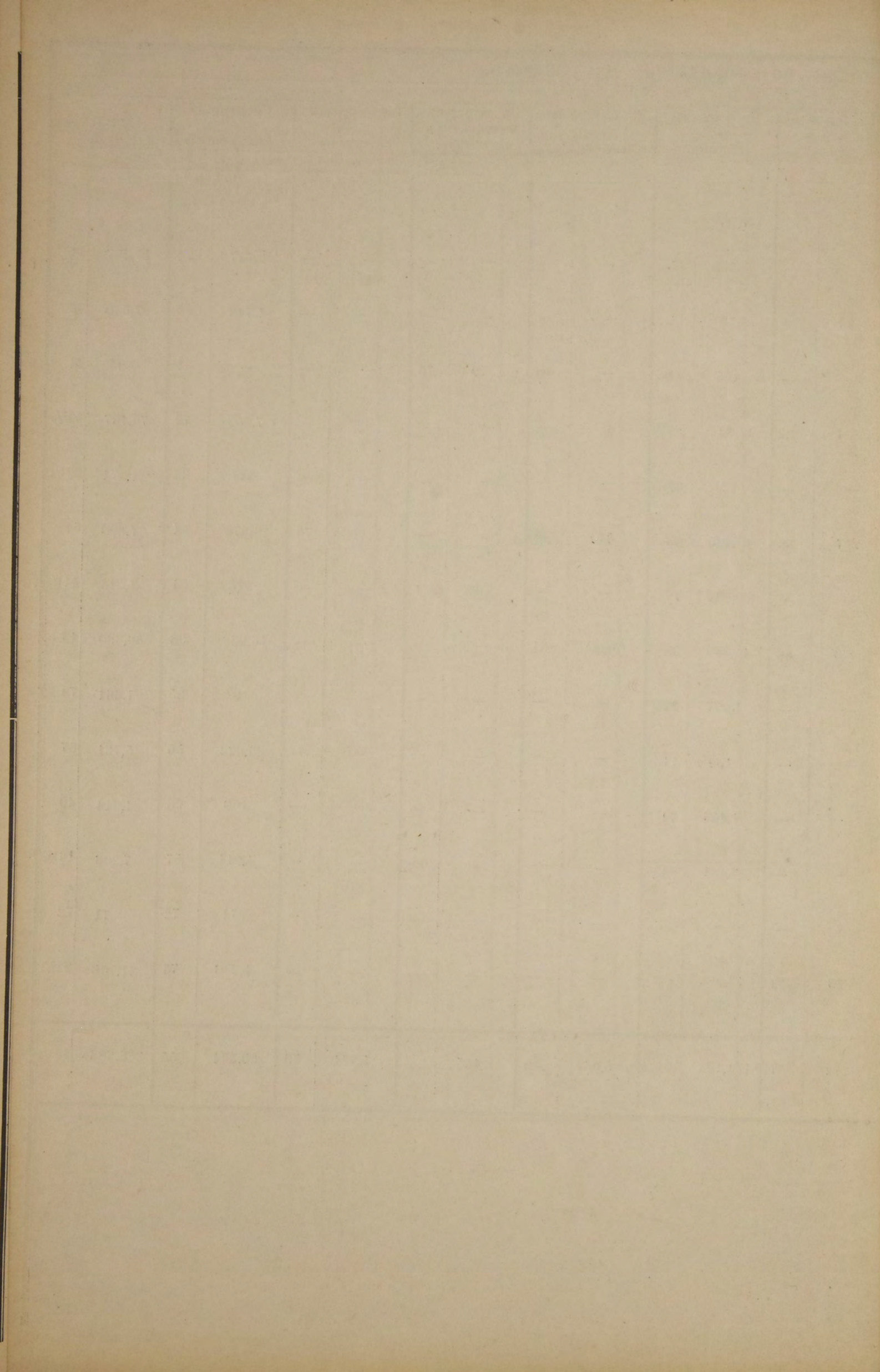

О ЧИСЛѢ И РОДѢ ПРЕСТУПЛЕНІЙ

въ Олонецкой губерніи.

За 1889 годъ.

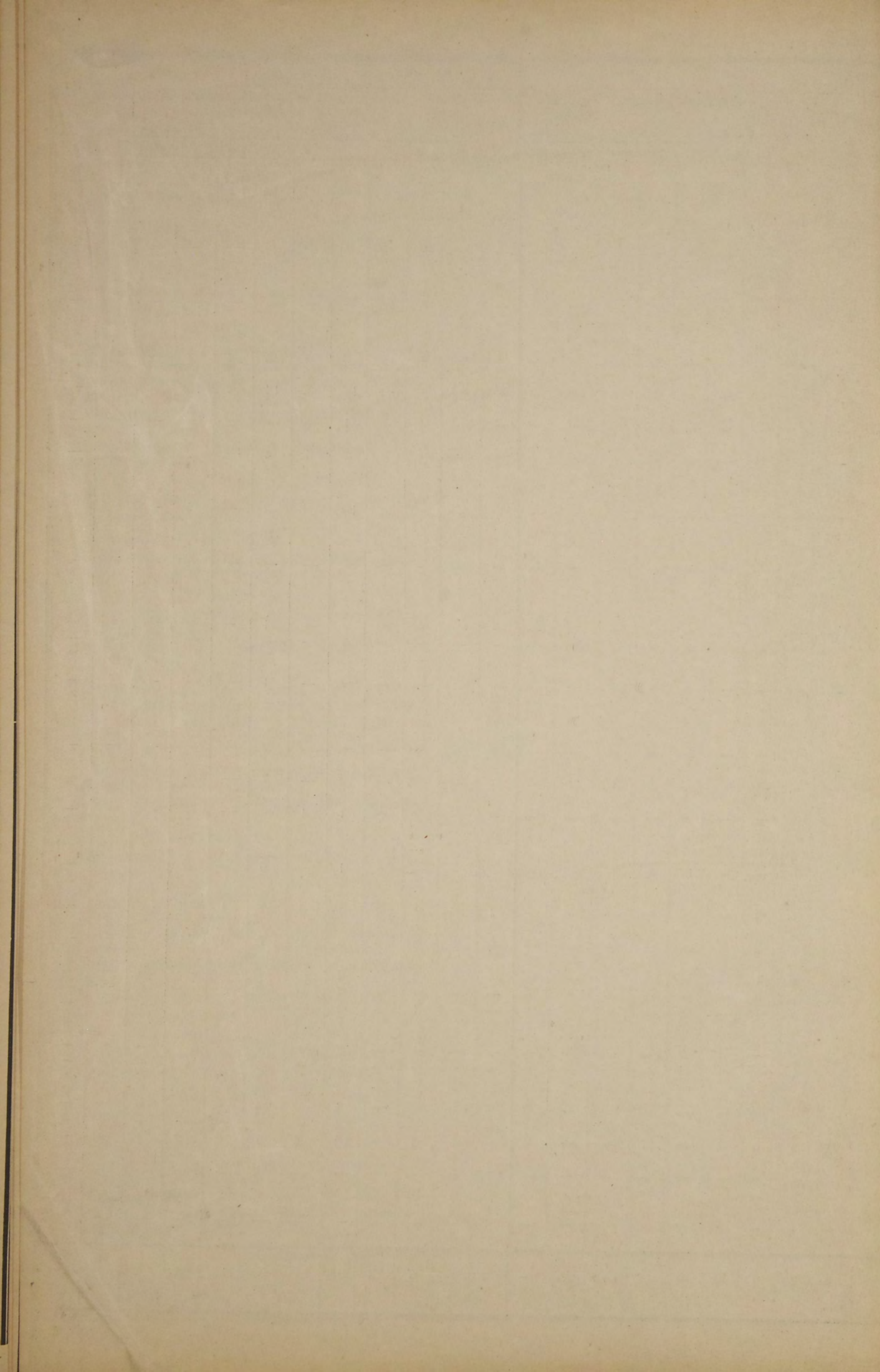

О ЧИСЛѢ АРЕСТАНТОВЪ СОДЕРЖАЩИХСЯ ВЪ ТЮРЬМАХЪ

Олонецкой губерніи.

За 1889 годъ.

Названіе мѣстъ заключенія.	Къ 1 января 1889 г. оставалось.		Въ 1890 году поступило.		Изъ нихъ выбыло.		Осталось къ 1 января 1890 г.		
	Муж.	Жен.	Муж.	Жен.	Муж.	Жен.	Муж.	Жен.	
Въ г. Петрозаводскѣ:									
При тюрьмѣ: Слѣдственныхъ - - -	11	2	69	6	66	5	14	3	
Пересыльныхъ - - -	—	—	21	8	21	8	—	—	
Срочныхъ - - -	12	9	44	13	30	18	26	4	
При полиціи - - -	1	—	76	9	77	9	—	—	
Въ уѣздныхъ тюрьмахъ:									
Слѣдственныхъ - - -	6	—	57	7	52	7	11	—	
Пересыльныхъ - - -	13	—	1153	87	1160	86	6	1	
За неимѣніе видовъ - - -	—	—	16	2	16	2	—	—	
Срочныхъ - - -	48	8	128	27	143	26	33	9	
При полиціи - - -	1	—	85	10	83	8	3	2	
Въ арестантскихъ помѣщеніяхъ гг. Пудожа и Повѣнца.									
Слѣдственныхъ - - -	1	—	9	—	9	—	1	—	
Пересыльныхъ - - -	—	—	16	1	16	1	—	—	
За неимѣніе видовъ - - -	—	—	3	—	3	—	—	—	
Срочныхъ - - -	3	—	22	1	25	1	—	—	
<hr/>									
Итого при тюрьмахъ и арестантскихъ помѣщеніяхъ -	94	19	1516	152	1516	154	94	17	
При полиціяхъ -	2	—	161	19	160	17	3	2	

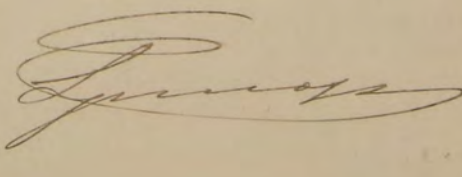
Губернаторъ 

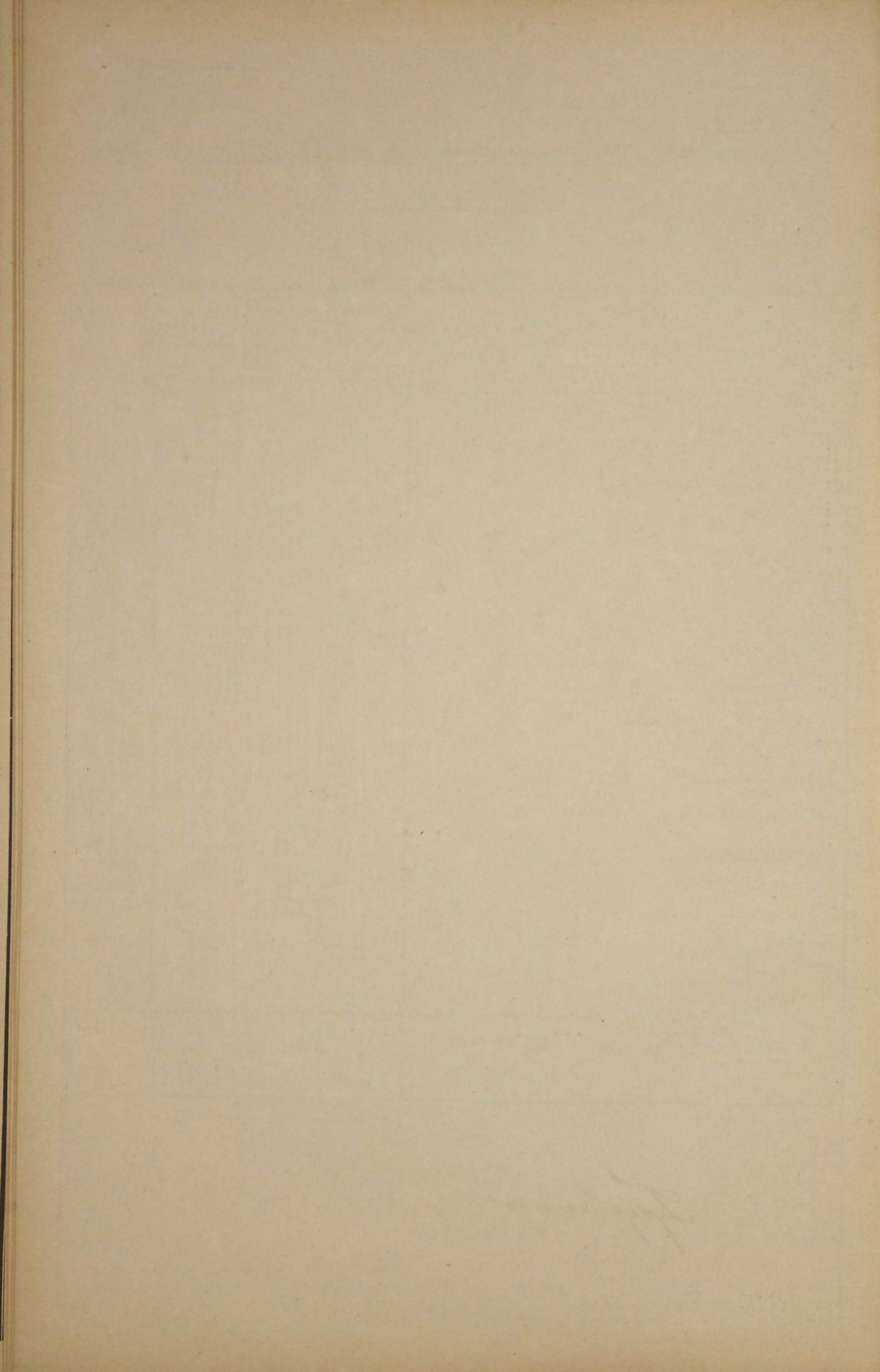

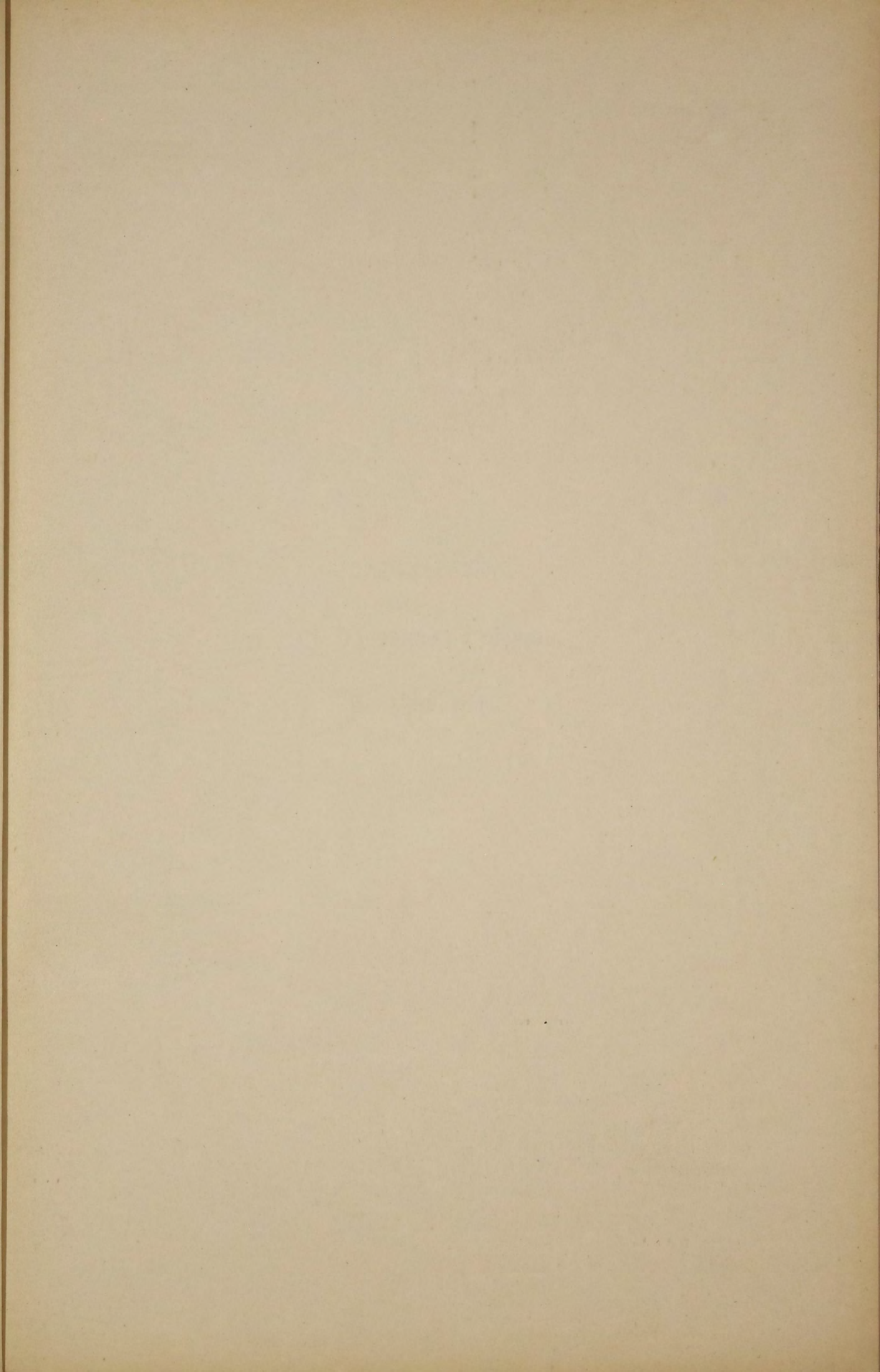

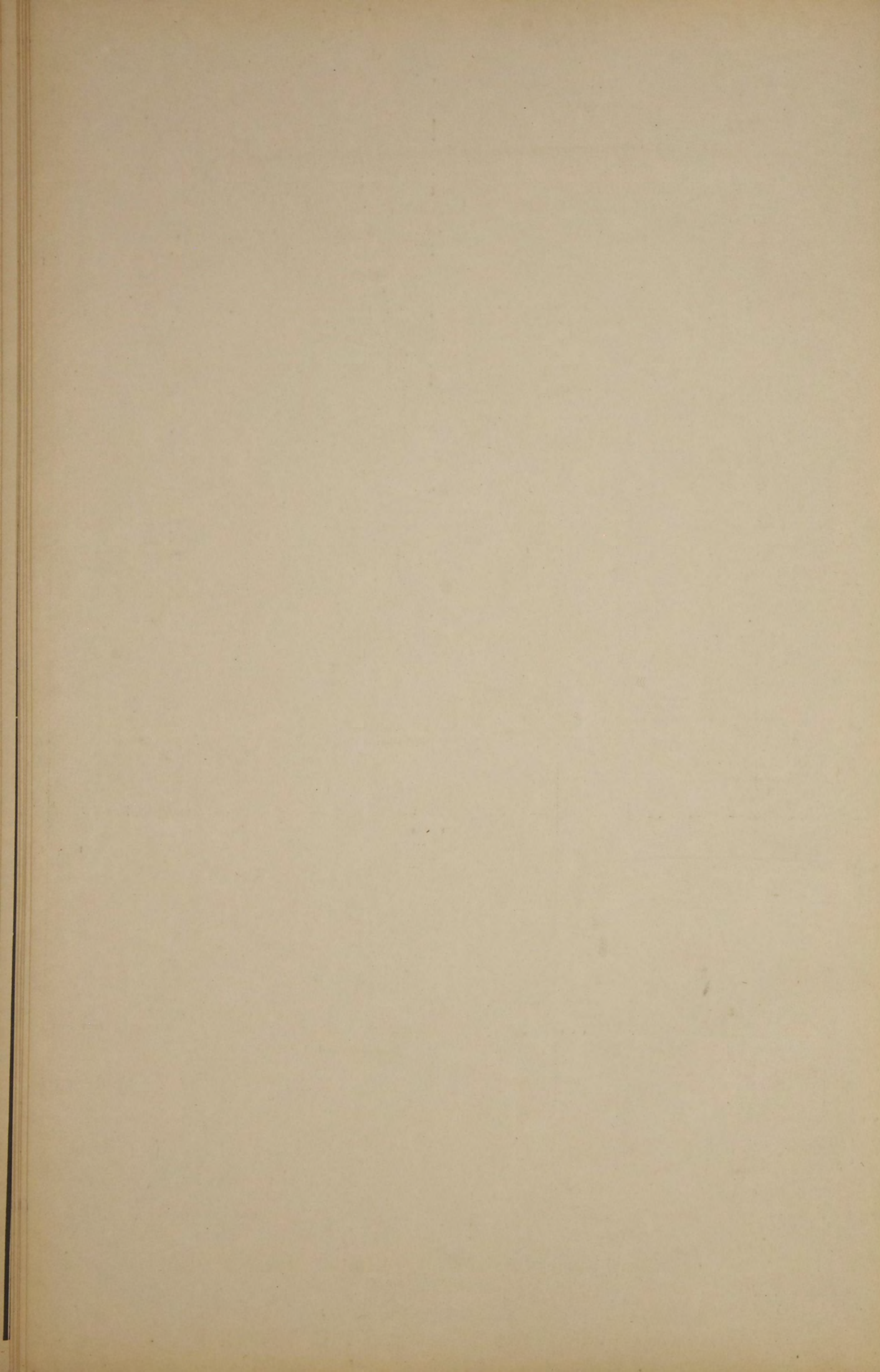

О ПОЖАРАХЪ
въ Олонецкой губерніи.
За 1889 годъ.

ВѢДОМОСТЬ

о состояніи пожарной части
въ Олонецкой губерніи.

За 1889 годъ.

Названіе городовъ.	Брандмейстеръ.	Рабочихъ.	Лошадей съ упряжью.			Трубъ.	Къ нимъ рукав.	Дрогъ.		Бочекъ.	Щитовъ.	Ушатовъ.	Ведеръ.	Лѣстницъ.	Багровъ.	Топоровъ.	Лопатъ.	Гидропуль.	Что стоить со- держаніе.		
			Привадежа- щихъ городу.	Содержимых по найму.	Постоянных. по наряду.			Лѣтнихъ.	Зимнихъ.										Руб.	К.	
Петрозаводскъ	—	1	7	8	—	—	4	6	9	9	5	2	—	17	5	20	18	10	—	2150	—
Олоонецъ	—	1	2	—	4	—	4	4	4	4	2	3	3	10	2	20	3	4	—	333	74
Лодейное-Поле	—	—	2	2	—	—	3	4	8	8	3	3	3	6	6	10	7	9	—	244	—
Вытегра	—	1	7	5	—	—	6	20	12	14	7	4	2	15	16	19	18	11	3	1787	16
Каргополь	—	1	4	4	—	—	8	16	17	18	12	2	4	27	3	16	4	10	1	1244	—
Пудожъ	—	1	3	—	3	—	2	4	6	6	4	2	—	5	2	10	2	5	1	545	—
Повѣнецъ	—	2	2	—	4	—	3	3	8	5	6	2	—	10	2	15	15	7	—	1240	—
Итого	—	7	27	19	11	—	30	47	64	64	39	18	12	90	36	110	67	56	5	7523	90

Губернаторъ *Сидоровъ*

1850

MEMORANDUM

FOR THE RECORD

OF THE

COMMISSION

Faint, illegible text, possibly bleed-through from the reverse side of the page.

Faint, illegible text, possibly bleed-through from the reverse side of the page.

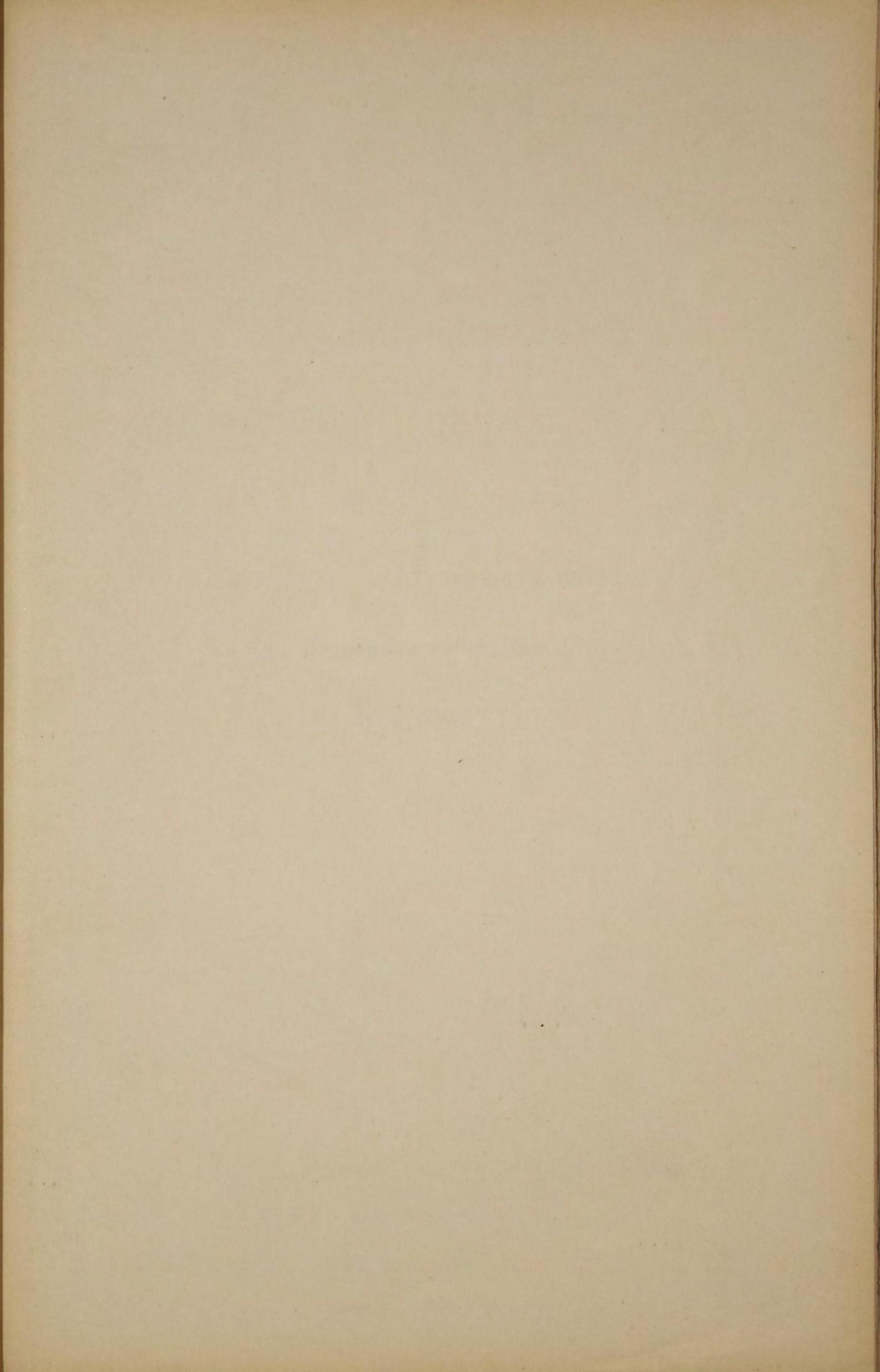

О НАСИЛЬСТВЕННЫХЪ И СЛУЧАЙНЫХЪ СМЕРТЯХЪ

въ Олонецкой губерніи.

За 1889 годъ.

Города и уѣзды.	Л и ц а у м е р ш і я н а с п л ѣ с т																		е п и м ѣ и с л у ч а й н ы м ѣ о б р а з о м ѣ.																									
	Число случаевъ смертоубійствъ.			Жертвы смертоубійства.						Скоростижно умершіе.									Жертвы случайной смерти.												Всего умерло отъ насилія и случайности.													
	Дѣтоубійство новорожден.	Смертоубійствъ.	Итого.	Дѣтоубійство.		Смертоубійство.		Итого.		Самоубійцы.			Отъ болѣзней.			Отъ пьянства.			Отъ неизвѣстныхъ причинъ.			Итого.		Найденныя мертвыя тѣла.	Заблудено и утало съ вѣтромъ.		Сторгло и убито на пожарахъ.		Умерло отъ утара.				Замерзло.		Утонуло.		Укушено до смерти зверями.		Умерло отъ другихъ случайностей.		Убито громоу.		Итого.	
				М.	Ж.	М.	Ж.	М.	Ж.	М.	Ж.	М.	Ж.	М.	Ж.	М.	Ж.	М.	Ж.	М.	Ж.	М.	Ж.		М.	Ж.	М.	Ж.	М.	Ж.	М.	Ж.	М.	Ж.	М.	Ж.	М.	Ж.						
Г. Петрозаводскъ	—	—	2	2	—	—	2	—	2	—	—	1	9	2	2	—	—	—	11	2	—	—	—	—	—	—	—	—	—	—	—	—	—	—	—	—	—	—	—	1	—	14	3	
Уѣздъ	—	—	—	—	—	—	—	—	—	—	1	9	4	6	—	—	—	—	15	4	—	2	—	1	1	2	—	—	2	—	10	3	1	—	1	—	—	—	15	6	30	13		
Г. Олонецъ	—	—	—	—	—	—	—	—	—	—	—	—	—	1	—	—	—	—	1	—	—	—	—	—	—	—	—	—	—	—	—	—	—	—	—	—	—	—	—	1	—			
Уѣздъ	—	1	—	1	—	1	—	—	1	1	—	6	3	5	—	—	—	—	11	3	1	—	1	—	—	1	—	—	—	—	15	5	—	—	2	1	—	—	18	7	31	11		
Г. Лодейное-Поле	—	—	—	—	—	—	—	—	—	—	—	4	—	1	—	—	—	—	5	—	—	—	—	—	—	—	—	—	—	—	—	—	—	—	—	—	—	—	—	5	—			
Уѣздъ	—	—	3	3	—	—	3	—	3	—	1	1	6	3	2	—	—	—	8	3	—	—	1	—	1	—	—	—	—	—	4	1	—	—	—	1	1	—	—	7	2	19	6	
Г. Вытегра	—	—	—	—	—	—	—	—	—	1	—	4	2	1	—	—	—	—	5	2	—	—	1	—	—	1	—	—	—	—	2	—	—	—	—	—	—	—	3	1	9	3		
Уѣздъ	—	1	—	1	1	—	—	—	1	—	—	12	1	7	—	—	—	—	19	1	1	1	—	—	2	—	—	1	—	—	13	3	—	—	—	—	—	—	15	4	36	6		
Г. Каргополь	—	—	—	—	—	—	—	—	—	1	—	1	1	1	—	—	—	—	2	1	—	—	—	—	—	—	—	—	—	—	1	—	—	—	—	—	—	—	—	1	—	4	1	
Уѣздъ	—	—	3	3	—	—	3	1	3	1	1	—	15	5	7	—	—	—	22	5	1	—	—	1	—	—	—	—	—	—	18	19	—	—	1	2	1	—	20	22	47	28		
Г. Пудожъ	—	—	—	—	—	—	—	—	—	—	—	—	—	—	—	—	—	—	—	—	—	—	—	—	—	—	—	—	—	—	1	—	—	—	—	1	—	—	1	1	1	1		
Уѣздъ	—	—	—	—	—	—	—	—	—	—	—	—	—	1	1	—	—	—	1	1	—	—	1	—	—	—	—	—	1	—	8	2	—	—	1	1	1	—	13	3	14	4		
Г. Повѣнецъ	—	—	—	—	—	—	—	—	—	—	—	2	—	—	—	—	—	—	2	—	—	—	—	—	—	—	—	—	1	—	—	—	—	—	—	—	—	—	—	3	1	5	1	
Уѣздъ	—	—	—	—	—	—	—	—	—	—	—	2	2	2	—	—	—	—	4	2	1	—	1	—	—	—	—	—	1	—	11	4	—	—	1	—	—	—	14	4	19	6		
Итого въ городахъ	—	—	2	2	—	—	2	—	2	—	2	1	20	5	6	—	—	—	26	5	—	—	1	—	—	1	—	—	1	—	7	—	—	—	—	2	—	—	9	3	39	9		
уѣздахъ	—	2	6	8	1	1	6	1	7	2	3	2	50	19	30	—	—	—	80	19	4	3	4	2	4	3	1	1	4	—	79	37	1	—	6	5	3	—	102	48	196	74		
Всего по губерніи	—	2	8	10	1	1	8	1	9	2	5	3	70	24	36	—	—	—	106	24	4	3	5	2	4	4	1	1	5	—	86	37	1	—	6	7	3	—	111	51	235	83		

Губернаторъ

[Handwritten signature]

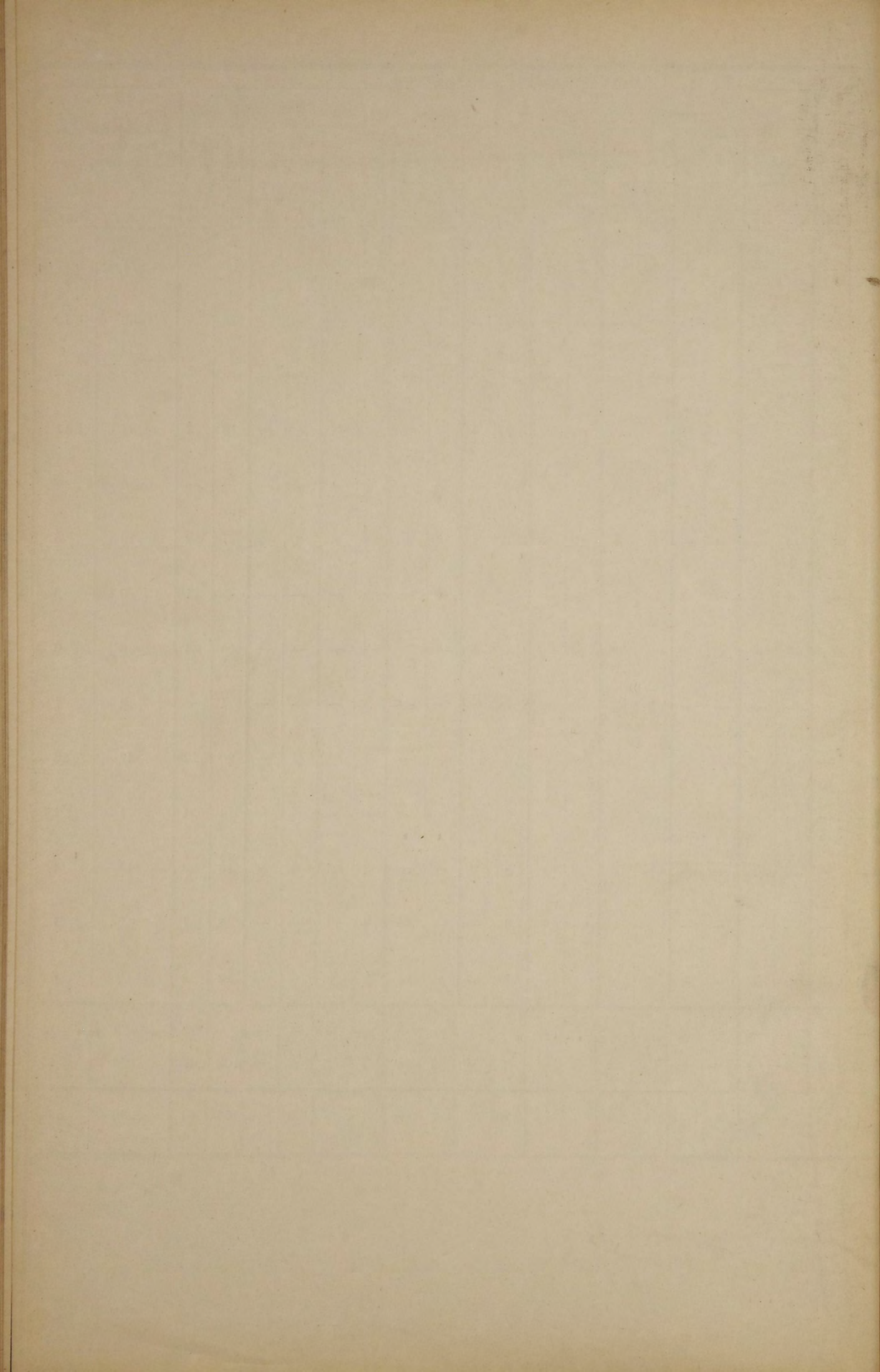

О ЧИСЛѢ УЧЕЗНЫХЪ ЗАВЕДЕНІЙ И УЧАЩИХСЯ

въ Олонецкой губерніи.

За 1889 годъ.

Названіе учебныхъ заведеній.

Гимназіи и прогимназіи.	Губернская гимназія, для мужскаго пола	—	—
	Маріинская гимназія, для женскаго пола	—	—
	Николаевская прогимназія для женскаго пола	—	—
Городскія, приходскія и образцовыя училища.	Для мужскаго пола	—	—
	Для женскаго пола	—	—
	Съ классами для обоихъ половъ	—	—
Дѣтскій пріютъ.	Николаевскій, для женскаго пола	—	—
Училища частныхъ лицъ.	Для мужскаго пола	—	—
	Для женскаго пола	—	—
	Съ классами для обоихъ половъ	—	—
Народныя школы при церквяхъ и домахъ священноцерковно-служителей.	Для мужскаго пола	—	—
	Для женскаго пола	—	—
	Для обоихъ половъ	—	—
Земскія начальныя народныя училища.	Для мужскаго пола.	—	—
	Для женскаго пола	—	—
	Для обоихъ половъ	—	—
Церковно-приходская образцовая школа при духовной семинаріи	—	—	—
Спеціальныя учебныя заведенія.	Духовная православная семинаріи	—	—
	Духовныя уѣздныя училища	—	—
	Епархіальное женское училище	—	—
	Вытегорская учительская семинаріа	—	—
	Образцовое 2-хъ классное училище при учительской семинаріи	—	—
	Вознесенскій мореходный классъ	—	—

Всего по губерніи —

Въ губернскомъ городѣ.	Въ уѣздныхъ городахъ.		Въ уѣздахъ.			Всего въ губерніи.						
	Число учебныхъ заведеній.	Число учащихся.		Число учебныхъ заведеній.	Число учащихся.		Число учебныхъ заведеній.	Число учащихся.				
		М. п.	Ж. п.		М. п.	Ж. п.		М. п.	Ж. п.	Обсихъ половъ.		
1	147	—	—	—	—	—	—	1	147	—	147	
1	—	159	—	—	—	—	—	1	—	159	159	
—	—	—	1	—	132	—	—	1	—	132	132	
2	250	—	6	420	—	4	449	—	12	1119	—	1119
1	—	116	5	—	239	—	—	—	6	—	355	355
1	105	72	—	—	—	31	1274	234	32	1379	306	1685
1	—	64	—	—	—	—	—	—	1	—	64	64
—	—	—	—	—	—	—	—	—	—	—	—	—
—	—	—	—	—	—	—	—	—	—	—	—	—
4	18	23	—	—	—	—	—	—	4	18	23	41
—	—	—	—	—	—	—	—	—	—	—	—	—
—	—	—	—	—	—	—	—	—	—	—	—	—
2	47	18	—	—	—	82	1330	414	84	1377	432	1809
—	—	—	—	—	—	—	—	—	—	—	—	—
—	—	—	—	—	—	—	—	—	—	—	—	—
—	—	—	—	—	—	148	4758	1197	148	4758	1197	5955
1	65	—	—	—	—	—	—	—	1	65	—	65
1	131	—	—	—	—	—	—	—	1	131	—	131
1	80	—	1	52	—	—	—	—	2	132	—	132
1	—	70	—	—	—	—	—	—	1	—	70	70
—	—	—	1	71	—	—	—	—	1	71	—	71
—	—	—	1	84	—	—	—	—	1	84	—	84
—	—	—	—	—	—	1	7	—	1	7	—	7
17	843	522	15	627	371	266	7818	1845	298	9,288	2,738	12,026

Губернаторъ

Синица

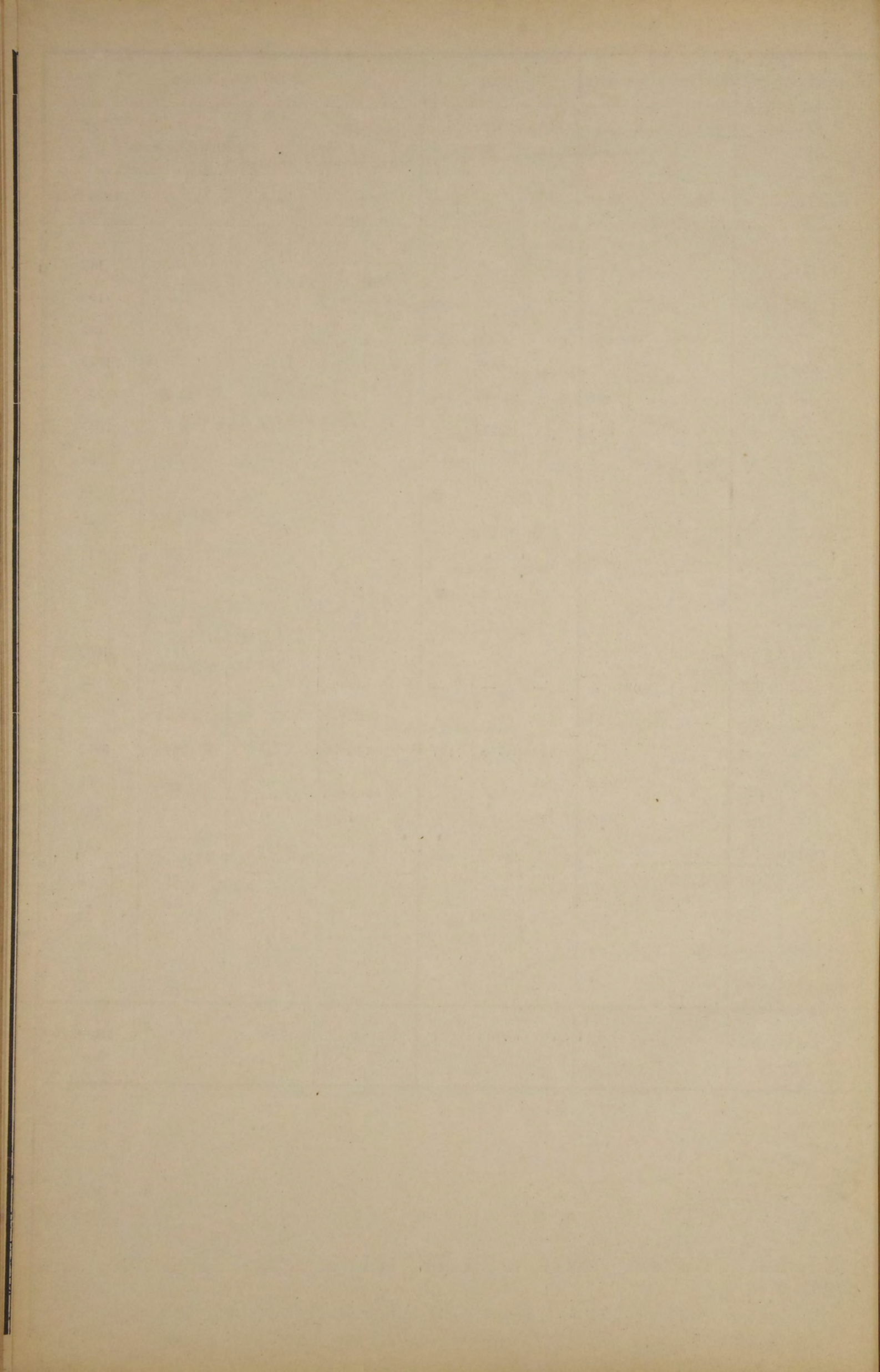

О ГОРОДСКИХЪ ДОХОДАХЪ, РАСХОДАХЪ, КАПИТАЛАХЪ И НЕДОИМКАХЪ

въ Олонецкой губерніи.

За 1889 годъ.

Г О Р О Д А.						РАС		ХОДЫ.		ДОХОДЫ.				Сумма невыполненных расходов.		Сумма городских недоимок.		Сумма запасных капиталов.			
						Назначено по смѣтѣ.		Израсходовано.		Назначено по смѣтѣ.		Поступило.									
						Рубли.	Коп.	Рубли.	Коп.	Рубли.	Коп.	Рубли.	Коп.	Рубли.	Коп.	Рубли.	Коп.	Рубли.	Коп.	Рубли.	Коп.
Петрозаводскъ	—	—	—	—	—	38,994	3 ³ / ₄	39,277	82 ³ / ₄	41,181	93 ³ / ₄	38,251	81 ¹ / ₂	7,913	50 ¹ / ₄	6,750	15 ¹ / ₄	—	—		
Олонецъ	—	—	—	—	—	6,501	77	5,785	2	6,401	77	6,139	42	2,645	38	3,339	80 ¹ / ₂	5,600	—		
Лодейное-Поле	—	—	—	—	—	5,440	71	5,429	41 ¹ / ₂	5,420	71	5,355	26 ¹ / ₂	—	—	1,249	27 ¹ / ₂	2,556	39		
Вытегра	—	—	—	—	—	15,373	50	15,729	41 ¹ / ₂	15,373	50	15,248	65	6,571	90	4,894	81 ¹ / ₂	—	—		
Каргополь	—	—	—	—	—	11,475	3	10,139	34 ¹ / ₂	11,483	21	9,808	46	4,122	59	4,064	13 ¹ / ₂	2,551	35 ¹ / ₂		
Пудожъ	—	—	—	—	—	4,376	35	5,019	50	4,533	80	5,132	53 ¹ / ₄	6,058	40 ¹ / ₄	10,716	84	1,061	69		
Повѣнецъ	—	—	—	—	—	24,567	93	37,880	33 ¹ / ₂	24,965	37	35,779	48 ¹ / ₄	70	—	2,305	—	161,340	—		
Итого						—	—	106,729	32 ³ / ₄	119,260	85 ³ / ₄	109,400	29 ³ / ₄	115,715	62 ¹ / ₂	27,381	86 ¹ / ₂	33,320	2 ¹ / ₄	173,109	43 ¹ / ₂

Губернаторъ

[Handwritten signature]

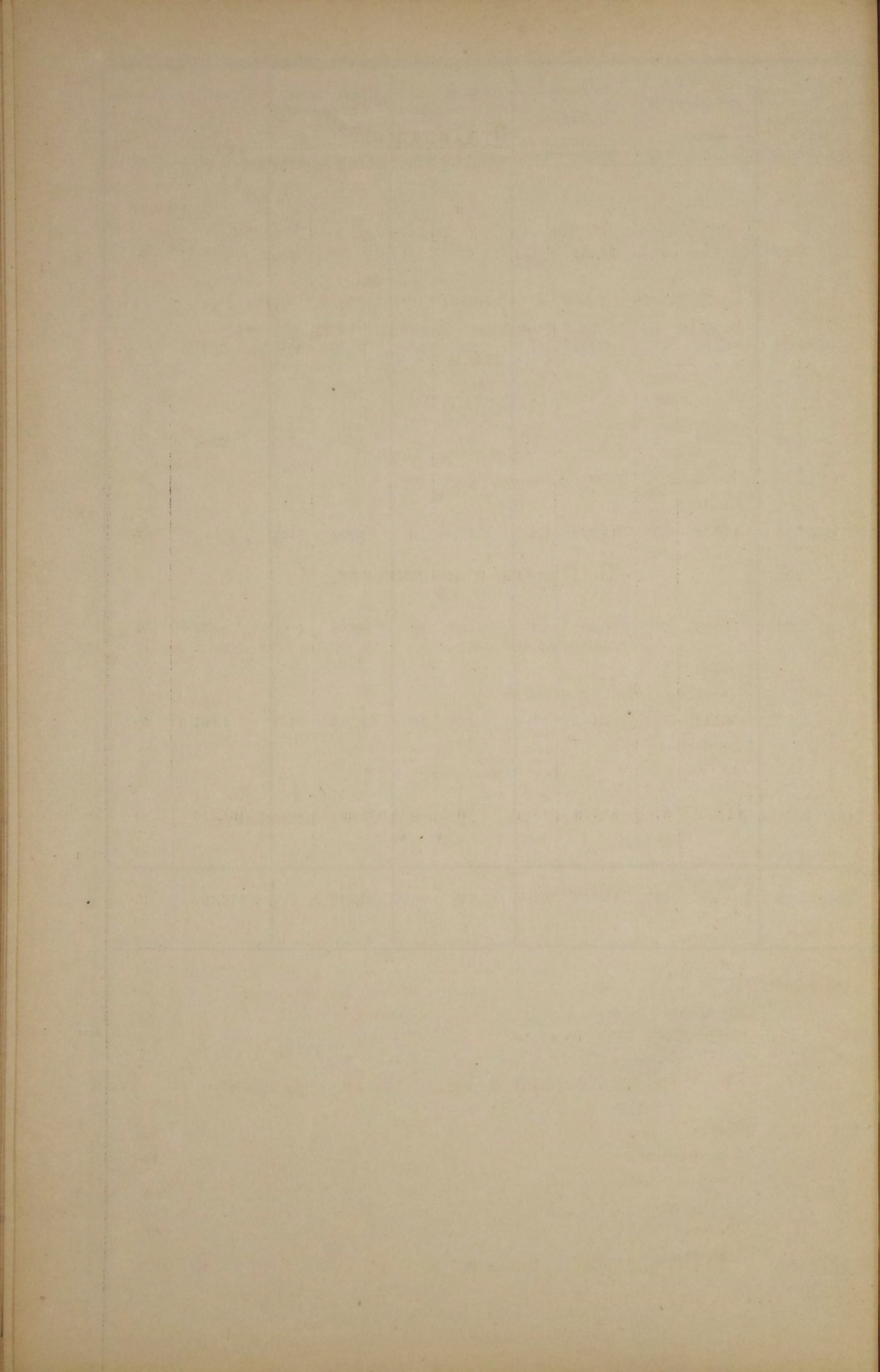

ОГЛАВЛЕНІЕ.

	Страницы.
Территорія губерні, ея топографическія и климатическія условія, населеніе	1
I. Естественныя и производительныя силы гу- берніи и экономическая дѣятельность ея насе- ленія.	
Земледѣліе	3
Обеспеченіе народнаго продовольствія	12
Промыслы городскаго и сельскаго населенія	13
Промышленность заводская и фабричная	27
Торговля	29
Движеніе населенія	38
II. Подати и повинности.	
Окладные сборы	41
Губернскіе и уѣздные земскіе сборы и налогъ съ недвижимыхъ имуществъ	—
Городскіе доходы и расходы	43
Выкупные платежи	—
Акцизные сборы	44
Отправленіе натуральныхъ повинностей	45
III. Общественное благоустройство и благочиніе.	
Казенныя и общественныя зданія	50
Дороги, мосты и переправы	53
Почты	54
Народная нравственность	55
Расколь	56
Арестанты, тюремные замки, этапы, рабочіе и смирительные до- ма, арестантскія роты гражданскаго вѣдомства	57
Пожары	62
IV. Народное здравіе и общественное призрѣніе.	
Врачи	66
Оспопрививаніе	68
Распространеніе сифилиса	—
Больницы	—
Эпидеміи	72
Эпизоотіи	—

Насильственныя и случайныя смерти	73
Богодѣльни	75
Благотворительныя общества и комитеты	76

V. Народное образованіе.

Учебныя заведенія	78
Народное образованіе	79
Ученыя общества, музеи и библіотеки	84

VI. О ходѣ крестьянскаго дѣла.

Число временно-обязанныхъ крестьянъ и собственниковъ	85
Число крестьянъ, оставшихся на оброчной и издѣльной повинности	—
Частное и общинное владѣніе землею	—

