

A. 911

25

Обзоръ  
Новгородской губ.  
за 1888 г.

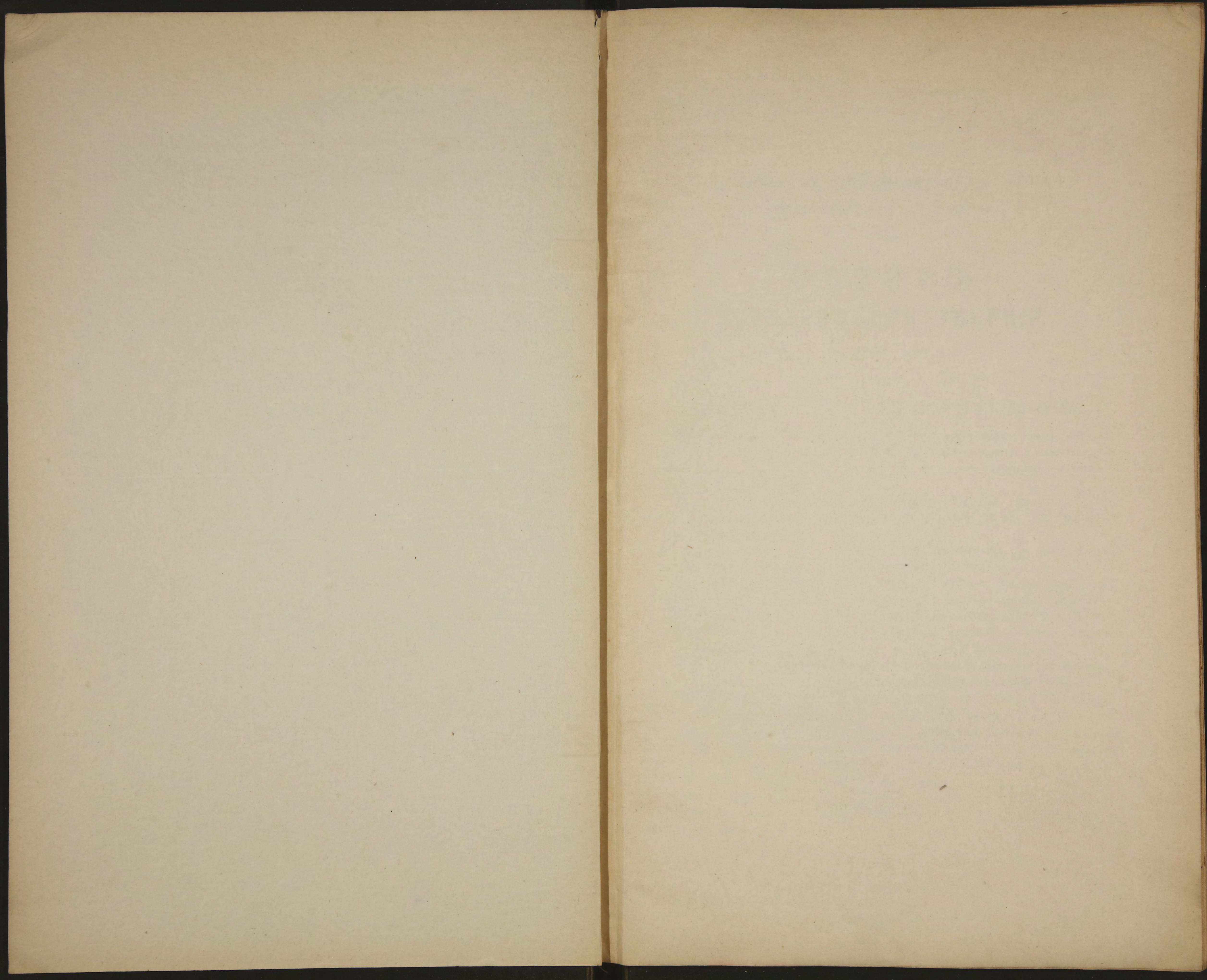



80531

14

Д. 911

+

ПРИЛОЖЕНИЕ КО ВСЕПОДДАННѢЙШЕМУ ОТЧЕТУ  
НОВГОРОДСКАГО ГУБЕРНАТОРА.

**О Б З О Р Ъ**  
**НОВГОРОДСКОЙ ГУБЕРНИИ,**

ЗА 1888 ГОДЪ.

ТЕРРИТОРІЯ ГУБЕРНИИ, ЕЯ ТОПОГРАФИЧЕСКІЯ И КЛИМАТИЧЕСКІЯ УСЛОВІЯ, НАСЕЛЕНІЕ.

Новгородская губернія лежитъ между 57° и 61°10' сѣверной широты и между 48° и 57° восточной долготы. Она граничитъ съ Сѣвера: губ. С.-Петербургскою и Олонецкою, съ Востока—Вологодскою, съ Юга—Ярославскою, Тверскою и частію Псковскою, съ Запада — Псковскою и С.-Петербургскою.

Общая площадь, занимаемая губерніею, равняется 2221,78 кв. мил., или 107499,9 квадр. верст., и по величинѣ площади занимаетъ 10 мѣсто въ ряду 50 губерній и областей Европейской Россіи.

Наибольшая длина губерніи, отъ Вологодской до Псковской губ., до 900 в., а ширина—отъ Сѣвера Тихвинскаго у. до Юга Валдайскаго—до 300 вер.

Поверхность большей части губерніи холмистая, и наиболѣе гористыя уѣзды—Боровичскій, Валдайскій и Крестецкій, за ними слѣдуютъ Демянскій, потомъ Тихвинскій и Кирилловскій, а затѣмъ Бѣлозерскій и Череповецкій. Собственно горъ въ губерніи нѣтъ, а пространная холмистая возвышенность, называемая Валдайскою плоскою возвышенностію, служитъ раздѣленіемъ водъ Бѣлаго, Балтійскаго и Каспійскаго морей.

Почва въ губерніи вообще мало плодородна; за небольшими исключеніями, она преимущественно песчаная, глинистая и болотистая; черноземъ встрѣчается только мѣстами.

Въ губерніи считается болѣе 300 озеръ, которыя въ совокупности покрываютъ площадь въ 3331 квадр. вер.; по изобилію водъ Новгородская губ. занимаетъ 4 мѣсто изъ числа всѣхъ губ. Европейской Россіи. Рѣки и ручьи вытекаютъ извнутри губерніи по различнымъ уклонамъ Валдайской возвышенности, и изливаются, впадая въ другія рѣки, или непосредственно—на Западъ и Сѣверо-Западъ—въ Балтійское море, на Сѣверъ и Сѣверо-Востокъ—въ Бѣлое, на Юго и Юго-Востокъ—въ Каспійское море.

Почти  $\frac{1}{7}$  часть губерніи, около 14000 кв. вер., покрыта болотами, по большей части непроходимыми. Большая часть болотъ губерніи покрыта однимъ мхомъ, и глубина ихъ доходитъ до 5 сажень.

Лѣса и кустарники занимають бѣльшее пространство губерніи, именно до 66315 кв. вер.; пахотной же и луговой земли до 22106 кв. вер.

Новгородская губ. принадлежитъ къ холодной полосѣ Россіи, а обиліе лѣсовъ, озеръ и рѣкъ, болотъ и возвышенное положеніе мѣстности надъ поверхностію океана дѣлають климатъ губерніи суровымъ, который хотя и не вредитъ особенно здоровью ея жителей, но въ частности онъ служитъ причиною нѣкоторыхъ болѣзней: въ сырыхъ болотистыхъ мѣстностяхъ, въ особенности весною, существуетъ лихорадка и нерѣдко весьма упорная, ревматизмъ, болѣзни горла, разнаго рода горячки, а по временамъ упомянутыя мѣстности способствуютъ развитію сибирской язвы, оспы и холеры. Сильные вѣтры, быстрыя внезапныя перемены температуры составляютъ отличительное свойство губерніи. При томъ, такъ какъ площадь губерніи имѣетъ большое протяженіе отъ Запада къ Сѣверо-Востоку, то климатъ восточной части нѣсколько отличается отъ западной. Такъ, весною, которая начинается, повсемѣстно въ губерніи, съ половины или конца апрѣля, въ западной части термометръ поднимается до 18°, а въ восточной до 15°. Притомъ, весна не всегда сопровождается теплыми днями; послѣдніе весенніе морозы часто случаются въ маѣ, а иногда и въ іюнѣ. Зимній путь прекращается въ концѣ марта; бывають случаи, что въ сѣверныхъ уѣздахъ и въ маѣ мѣсяцъ выпадаетъ снѣгъ, но держится недолго. Лѣто начинается въ началѣ іюня и самое теплое время бываетъ отъ 10 іюня до 20 іюля. Осень начинается съ сентября и слѣдующіе два мѣсяца самые худшіе по погодѣ—солнце показывается рѣдко, обыкновенно бываетъ холодно, ненастно и туманно; снѣгъ хотя и падаетъ, но не держится, вслѣдствіе оттепелей. Настоящая зима становится неранѣе декабря; самые сильные холода бывають во второй половинѣ декабря и въ началѣ января, и морозы доходятъ до 35 градусовъ.

Въ административномъ отношеніи Новгородская губернія раздѣлена на 11 уѣздовъ, въ которыхъ 34 стана, 238 волостей, заключающихъ 9820 населенныхъ пункта, не считая 11 городовъ губерніи и 3-хъ посадовъ.

Общее число жителей, за 1888 г., по губерніи составляетъ 1240665 душъ обоого пола, въ томъ числѣ мужчинъ 611543, женщинъ 629122; слѣдовательно, на 100 мужчинъ приходится 102,8 женщины.

Населеніе губерніи, по размѣщенію своему, дѣлится на городское и сельское. Число тѣхъ и другихъ по уѣздамъ въ отчетномъ году видно изъ слѣдующей таблицы.

У Ѣ З Д Ы.	Город. и посадскаго населенія.		Сельскаго населенія.		Всего обоого пола.
	муж.	жен.	муж.	жен.	
Въ Новгородскомъ . . . . .	14760	9551	76196	68708	169215
„ Старорусскомъ . . . . .	8208	5929	83029	87274	184440
„ Крестецкомъ . . . . .	3534	3599	38046	40291	85470
„ Демянскомъ . . . . .	625	720	34212	35324	70881
„ Валдайскомъ . . . . .	2119	2310	40985	43597	81901
„ Боровичскомъ . . . . .	5305	7302	60964	64290	137861
„ Тихвинскомъ . . . . .	3077	3325	39915	41615	87932
„ Устюжнскомъ . . . . .	3611	4145	37881	41626	87263
„ Череповскомъ . . . . .	3136	2994	66739	69730	142599
„ Кириловскомъ . . . . .	2105	2300	50980	54721	110106
„ Бѣлозерскомъ . . . . .	2792	3047	33324	36724	75887
И т о г о . . . . .	49272	45222	562271	583900	1240665

Такимъ образомъ, число городскихъ жителей относится къ числу сельскихъ, какъ 1 къ 12. Число городскихъ домовъ равняется 11594 и на одинъ городской домъ приходится 8,1 душъ обоого пола; сельскихъ же дворовъ въ отчетномъ году было 230529, и на одинъ крестьянскій дворъ приходится 4,9 душъ обоого пола.

Въ отношеніи величины площадей, какъ и плотности населенія, уѣзды очень не равномерны. Слѣдующая таблица даетъ наглядное понятіе о пространствѣ и плотности населенія губерніи.

Названіе уѣздовъ.	Пространство въ квадрат. верст.	Число поселеній.	Число жителей.	Среднее число квадр. верстъ на 1 посел.	Среднее число жителей на 1 кв. версту.
Новгородскій . . . . .	9228,9	655	169215	12,6	18,33
Старорусскій . . . . .	8708,7	1298	184440	6,7	21,18
Крестецкій . . . . .	7992,2	705	85470	11,3	10,70
Демянскій . . . . .	4334,4	579	70881	7,5	16,35
Валдайскій . . . . .	6065,8	496	89011	12,3	14,67
Боровичскій . . . . .	9255,4	1184	137861	7,8	14,89
Тихвинскій . . . . .	16350,5	1038	87932	15,7	5,37
Устюжнскій . . . . .	11371,7	787	87263	14,4	7,67
Череповскій . . . . .	7303,4	980	142599	7,9	19,52
Кириловскій . . . . .	13070,8	1251	110106	10,4	8,42
Вѣлосерскій . . . . .	13818,1	862	75887	16,1	5,49
Итого, со включеніемъ водныхъ пространствъ . . . . .	107499,9	9834	1240665	10,9	11,54

I. Естественныя и производительныя силы губерніи и экономическая дѣятельность ея населенія.

а) Земледѣліе.

(Приложеніе—вѣдомость № 1).

Земледѣліе составляетъ главнѣйшее занятіе всего населенія Новгородской губерніи, хотя не во всѣхъ частяхъ губерніи оно находится въ одинаковомъ положеніи. Главныя причины, тормозящія вообще развитіе въ Новгородской губерніи хлѣбопашества,—это недоброкачественность и истощеніе почвы, плохое скотоводство, въ особенности суровый, непостоянный климатъ—ранніе холода, оттепели зимою, послѣ которыхъ поля нерѣдко обнажаются; все это составляетъ слишкомъ неблагопріятныя условія для урожаевъ въ Новгородской губерніи. Но при всемъ томъ, гдѣ запашки земель не представляютъ особыхъ затрудненій, гдѣ хлѣбопашцы видятъ въ земледѣліи исключительный источникъ своего благосостоянія, при умѣнны вести хозяйство, а особенно гдѣ пути сообщенія хороши и потому сбытъ произведеній обезпеченъ,—тамъ вводится и травосѣяніе при шестипольной системѣ, въ тѣхъ мѣстахъ земледѣліе находится въ лучшемъ состояніи и результаты производительности несравненно выше. Напротивъ, при отдаленности паши отъ жилья, отсутствіи хотя бы сносныхъ путей сообщенія, гдѣ посѣвы и уборка хлѣбовъ, при нерадѣннй владѣльцевъ, особенно въ крестьянскихъ хозяйствахъ, производятся несвоевременно,

поля обрабатываются небрежно, — тамъ земледѣліе находится на низкомъ уровнѣ и крестьяне нерѣдко впадаютъ въ нужду.

Изъ общей площади удобной земли, числящейся по экспликаціямъ генеральнаго и спеціального межеванія, 9195858 дес., въ 1888 году, по свѣдѣніямъ земскихъ управъ, состояло подъ усадьбами, пашнями и покосами 2299097 дес.; остальная же удобная земля числится частію подъ выгономъ, или кустарникомъ, и большую частію подъ лѣсами.

Между уѣздами количество пахотной и сѣнокосной земли распадается слѣдующимъ образомъ:

У ѣ з д ы.	Общее количество удобной земли въ десятинахъ по экспликаціямъ генеральнаго и спеціального межеванія.	По свѣденіямъ земскихъ управъ состоитъ подъ усадьбами, пашнями и покосами десятинь:						Итого.
		У частныхъ владельцевъ.	У крестьянскихъ обществъ.	У родовъ.	Принадлежащихъ церквамъ и монастырямъ.	Принадлежащихъ казнѣ.	Принадлежащихъ удѣлу.	
Новгородскій . . .	746880	60045	213660	977	15695	3691	2022	296090
Старорусскій . . .	726495	69007	360010	4134	3990	90779	535	528455
Демянскій . . . .	389423	37149	159422	925	1826	1103	36	200461
Крестецкій . . . .	697951	29333	118403	662	3612	402	1166	153578
Валдайскій . . . .	527067	47485	118507	600	6719	579	338	174228
Боровичскій . . .	868387	56290	156738	499	6840	70	43	220480
Тихвинскій . . . .	1360009	30337	84718	2093	929	187	4	118268
Устюжнскій . . .	920418	37431	95397	553	4734	1424	280	139819
Череповецкій . . .	691163	33004	148726	355	4971	174	—	187230
Кириловскій . . .	1666639	7783	158422	1031	5031	294	1874	174435
Бѣлозерскій . . .	1101426	25367	65993	1105	13024	522	42	106053
<b>Итого . . . .</b>	<b>9695858</b>	<b>433231</b>	<b>1679996</b>	<b>12934</b>	<b>67371</b>	<b>99225</b>	<b>6340</b>	<b>2299097</b>

Урожай хлѣбовъ въ отчетномъ году былъ крайне разнообразенъ по уѣздамъ въ зависимости отъ различныхъ атмосферическихъ условій.

Открытіе весны хотя было очень дружное и съ половины марта до 15 апрѣля стояли теплые дни, но затѣмъ наступила холодная и сырая погода, которая при томъ до конца мая сопровождалась сѣверными и сѣверовосточными вѣтрами, по ночамъ даже съ заморозками. Характерной чертой въ состояніи погоды въ отчетномъ году было обиліе влаги; атмосферной воды выпало такъ много, что нѣкоторыя мѣстности сѣверныхъ уѣздовъ Кириловскаго и Бѣлозерскаго подверглись наводненію и потому много пашни было затоплено, хлѣба полегли и долго не вызрѣвали. Въ южныхъ уѣздахъ результаты были иные, хотя и здѣсь необходимо выдѣлить Демянскій и Валдайскій уѣзды, въ которыхъ, подъ вліяніемъ холодной погоды, ростъ озимыхъ хлѣбовъ былъ плохой. Но наступившіе, послѣ холодовъ, теплые дожди и другія благоприятныя для произрастанія хлѣбовъ условія, много поправили озимые всходы и урожай въ нѣкоторыхъ мѣстностяхъ оказался весьма удовлетворительнымъ; въ общемъ же по губерніи урожай озимыхъ хлѣбовъ былъ выше средняго. Уборка ржи, за наступленіемъ неблагоприятной погоды, во многихъ мѣстахъ запоздала, и хотя производилась съ трудомъ, но безостановочно.

Обработка почвы для яровыхъ хлѣбовъ, благодаря дружной веснѣ, началась довольно рано, въ большинствѣ случаевъ въ началѣ апрѣля. Но посѣвъ, вслѣдствіе наступившей

холодной и сырой погоды, а также вслѣдствіе бывшихъ праздниковъ Пасхи, довольно запоздалъ. Не многіе посѣяли овесъ въ концѣ апрѣля; большая же часть посѣвовъ производилась въ періодъ съ 5 по 20 мая. При томъ, посѣвы этого хлѣба сильно отстали въ своемъ развитіи, а мѣстами и пострадали отъ бывшихъ по ночамъ заморозковъ. Съ наступленіемъ же теплыхъ дней, съ перепадавшими дождями, всходы поправились и ускорился ростъ яровыхъ хлѣбовъ, хотя къ концу августа овесъ еще былъ зеленъ, а наступившіе дожди неблагоприятно повліяли на уборку хлѣба съ полей. При всемъ томъ, урожай яроваго хлѣба, какъ соломой, такъ и зерномъ оказался хорошии, и слѣдовательно могъ служить подспорьемъ для продовольствія тѣхъ крестьянъ, у которыхъ не уродилась рожь, такъ равно соломой могли пополниться могущіе быть недостатки въ кормѣ скота.

Травы, въ большинствѣ случаевъ, находились въ неудовлетворительномъ состояніи. Холодное лѣто отчетнаго года хуже всего отозвалось на покосахъ восточной части губерніи; затѣмъ часть луговъ была залита водою, часть же испорчена наводненіями. Только при ранней уборкѣ сѣно получалось хорошее и зеленое, но его выставлялось мало. Недостатокъ этотъ въ нѣкоторыхъ уѣздахъ пополнился сѣномъ, собраннымъ уже въ августѣ, когда снова наступила довольно благоприятная для уборки погода, и при томъ съ поженъ, открывшихся изъ подъ воды въ концѣ лѣта.

Посѣвъ озимаго хлѣба на 1889 г. произведенъ большею частію несвоевременно, съ одной стороны вслѣдствіе поздней уборки ржаныхъ полей, а съ другой потому, что самая уборка происходила неполнѣ зрѣлаго хлѣба и при довольно дождливой погодѣ, почему нѣкоторыя сѣмена ржи были невсхожи, такъ что приходилось или покупать сѣмена, или вновь добывать ихъ изъ своего хлѣба, а это разумѣется замѣдляло посѣвъ. За позднимъ же посѣвомъ и по случаю холоднаго времени, озими еще съ осени имѣли неблагоприятный видъ и не обѣщали удовлетворительный урожай.

Изъ озимыхъ хлѣбовъ въ Новгородской губерніи сѣется исключительно рожь; изъ яровыхъ—овесъ и, въ незначительномъ количествѣ, ячмень, гречиха, пшеница и горохъ; изъ корнеплодныхъ—разводится картофель.

Количество посѣва и сбора означенныхъ злаковъ за послѣдніе три года было слѣдующее:

ПО УѢЗДАМЪ.	Посѣяно четвертей.			Снято четвертей.		
	Въ 1886 г.	Въ 1887 г.	Въ 1888 г.	Въ 1886 г.	Въ 1887 г.	Въ 1888 г.
Новгородскому: ржи . . . . .	29432	33870	34863	156637	178273	173428
яров. хлѣбовъ. . . . .	69521	71202	72088	261890	265665	254688
картофеля . . . . .	36059	33791	33968	128431	159878	169359
Старорусскому: ржи . . . . .	59726	87999	58107	207214	266966	221340
яров. хлѣбовъ. . . . .	129558	147389	131472	367427	489627	391453
картофеля . . . . .	40101	37472	29104	155444	218496	146330
Демянскому: ржи . . . . .	20223	19653	20673	96140	87221	73986
яров. хлѣбовъ. . . . .	44114	44995	48504	127153	127737	128944
картофеля . . . . .	12433	14699	16366	56208	59436	65646



ПО УѢЗДАМЪ.	Посѣяно четвертей.			Снято четвертей.		
	Въ 1886 г.	Въ 1887 г.	Въ 1888 г.	Въ 1886 г.	Въ 1887 г.	Въ 1888 г.
Крестецкому: ржи . . . . .	21436	23509	24309	82623	99111	78084
яров. хлѣбовъ . . . . .	54052	52670	55929	133289	164698	166590
картофеля . . . . .	11259	11295	13111	38860	55250	51593
Валдайскому: ржи . . . . .	15056	15021	15073	46982	52376	44527
яров. хлѣбовъ . . . . .	31586	33043	35351	72915	102849	92693
картофеля . . . . .	10786	11249	12741	38597	56772	41116
Боровичскому: ржи . . . . .	28518	31118	31244	101754	170434	118974
яров. хлѣбовъ . . . . .	80739	85686	105153	176652	262532	301839
картофеля . . . . .	14200	16665	14768	60425	90145	50629
Тихвинскому: ржи . . . . .	15875	14379	14967	67551	77644	64515
яров. хлѣбовъ . . . . .	35507	40417	41599	85379	107396	140061
картофеля . . . . .	9577	13455	14058	56298	66877	65410
Устюжнскому: ржи . . . . .	15112	17458	17786	90672	122484	65812
яров. хлѣбовъ . . . . .	37195	41502	37517	124140	219672	117602
картофеля . . . . .	7905	7824	7641	43113	34376	25187
Череповецкому: ржи . . . . .	20410	20218	20404	143411	103384	74518
яров. хлѣбовъ . . . . .	58736	58300	59850	183267	217982	164094
картофеля . . . . .	17100	16695	17993	98812	79729	43495
Кириловскому: ржи . . . . .	19887	19648	17978	93307	54522	52681
яров. хлѣбовъ . . . . .	40297	42014	35841	102046	162590	133957
картофеля . . . . .	7281	8970	9176	24996	17899	20383
Бѣлозерскому: ржи . . . . .	13070	12777	15905	71112	67085	34063
яров. хлѣбовъ . . . . .	32969	28267	30231	112542	107437	95441
картофеля . . . . .	7786	5897	9396	38047	31111	18132
Всего въ губерніи: ржи . . . . .	258745	295814	271309	1157403	1280128	1001928
яров. хлѣбовъ . . . . .	614274	645486	652636	1746700	2228183	1987363
картофеля . . . . .	174487	177972	178322	739231	869969	697281

Изъ сравненія посѣвовъ и урожаявъ за два послѣдніе года оказывается слѣдующее:

Ржи было посѣяно въ 1888 году менѣе въ уѣздахъ: Старорусскомъ и Кириловскомъ, а въ остальныхъ 9 уѣздахъ губерніи болѣе, при чемъ въ общемъ послѣдовало уменьшеніе на 24505 четвертей; уменьшеніе сбора хлѣба было во всѣхъ уѣздахъ, и по губерніи собрано менѣе 1887 г. на 278200 четв.

Посѣвъ яровыхъ хлѣбовъ, сравнительно съ 1887 годомъ, увеличился во всѣхъ уѣздахъ, за исключеніемъ трехъ: Старорусскаго, Устюжнскаго и Кириловскаго, но собрано менѣе предыдущаго года по семи уѣздамъ, такъ что въ общемъ по губерніи хотя было высѣяно болѣе на 7150 четв., но собрано менѣе на 240820 четв.

Урожай картофеля былъ менѣе удовлетворителенъ почти во всѣхъ уѣздахъ, и въ общемъ онъ ниже урожая предшествовавшихъ 2-хъ лѣтъ.

Такимъ образомъ, по отношенію ко всѣмъ хлѣбамъ, отчетный годъ далеко отсталъ отъ 1887 г., который, впрочемъ, основательно считается годомъ выдающимся по урожаю.

Слѣдующая таблица показываетъ сравнительный урожай озимыхъ и яровыхъ хлѣбовъ и картофеля за 3 послѣдніе года.

		1886 г.	1887 г.	1888 г.
По Новгородскому уѣзду:	ржи, самъ . . . . .	5,3	5,2	4,9
	яровыхъ хлѣбовъ, самъ . . . . .	3,6	3,7	3,5
	картофеля, самъ . . . . .	3,5	4,7	4,9
„ Старорусскому „	ржи, самъ . . . . .	3,5	3,0	3,7
	яровыхъ хлѣбовъ, самъ . . . . .	2,8	3,3	2,9
	картофеля, самъ . . . . .	3,9	5,0	5,0
„ Демянскому „	ржи, самъ . . . . .	4,7	4,4	3,5
	яровыхъ хлѣбовъ, самъ . . . . .	2,8	3,0	2,6
	картофеля, самъ . . . . .	4,5	4,0	4,0
„ Крестецкому „	ржи, самъ . . . . .	4,0	4,2	3,2
	яровыхъ хлѣбовъ, самъ . . . . .	2,6	3,3	2,3
	картофеля, самъ . . . . .	3,4	5,0	3,9
„ Валдайскому „	ржи, самъ . . . . .	3,1	3,4	2,9
	яровыхъ хлѣбовъ, самъ . . . . .	2,3	3,1	2,6
	картофеля, самъ . . . . .	3,5	5,0	3,2
„ Боровичскому „	ржи, самъ . . . . .	3,6	5,4	3,7
	яровыхъ хлѣбовъ, самъ . . . . .	2,1	3,1	2,8
	картофеля, самъ . . . . .	5,0	5,4	3,4
„ Тихвинскому „	ржи, самъ . . . . .	4,2	5,1	4,4
	яровыхъ хлѣбовъ, самъ . . . . .	2,7	2,6	3,3
	картофеля, самъ . . . . .	5,9	5,0	4,6
„ Устюжнскому „	ржи, самъ . . . . .	6,0	7,0	3,1
	яровыхъ хлѣбовъ, самъ . . . . .	3,3	5,3	3,1
	картофеля, самъ . . . . .	5,4	4,3	3,1
„ Череповецкому „	ржи, самъ . . . . .	7,0	5,1	3,6
	яровыхъ хлѣбовъ, самъ . . . . .	3,1	3,7	2,4
	картофеля, самъ . . . . .	5,8	4,7	2,4
„ Кирилловскому „	ржи, самъ . . . . .	4,7	2,7	2,9
	яровыхъ хлѣбовъ, самъ . . . . .	2,5	3,8	3,7
	картофеля, самъ . . . . .	3,4	2,0	2,2
„ Бѣлозерскому „	ржи, самъ . . . . .	5,4	5,2	2,2
	яровыхъ хлѣбовъ, самъ . . . . .	3,4	3,7	3,1
	картофеля, самъ . . . . .	4,9	5,2	1,9
По губерніи:	ржи, самъ . . . . .	4,5	4,3	3,5
	яровыхъ хлѣбовъ, самъ . . . . .	2,8	3,4	3,9
	картофеля, самъ . . . . .	4,2	4,8	3,5

Изъ данныхъ, представляемыхъ этой таблицей, видно, что урожаи ржи только въ одномъ Старорусскомъ уѣздѣ были выше урожая 1887 года, во всѣхъ же остальныхъ мѣнѣе, и въ общемъ по губерніи урожай былъ менѣе послѣднихъ 2-хъ лѣтъ. Урожай яровыхъ хлѣбовъ былъ болѣе только въ одномъ Тихвинскомъ уѣздѣ, въ остальныхъ же уѣздахъ былъ ниже. Что же касается картофеля, то онъ былъ ниже даже 3-хъ предыдущихъ лѣтъ.

Къ числу яровыхъ посѣвовъ слѣдуетъ причислить еще посѣвы льна, главнымъ образомъ, въ Старорусскомъ уѣздѣ и въ нѣкоторыхъ волостяхъ Новгородскаго и Демянскаго уѣздовъ, пограничныхъ съ Псковскою губерніей. Что же касается до остальныхъ уѣздовъ, и въ особенности уѣздовъ сѣверныхъ, то хотя тамъ также производятся посѣвы льна, но исключительно для домашняго употребленія, составляя всего одинъ или 1½ пуда на дворъ и то только въ семействахъ болѣе достаточныхъ и многочисленныхъ.

Въ послѣдніе 3 года посѣвъ и сборъ льна были слѣдующій:

Въ 1886 году посѣяно	13089	четв.	Собрано	21277	четв.	Урожай самъ	1,6
„ 1887 „ „	15271	„ „	„ „	33687	„ „	„ „	2,2
„ 1888 „ „	16485	„ „	„ „	35096	„ „	„ „	2,1

Такимъ образомъ, въ 1888 году какъ посѣвъ, такъ и сборъ льна были болѣе 1887 г., урожай же по губерніи вышелъ немного ниже предыдущаго года; въ частности же по нѣкоторымъ уѣздамъ былъ болѣе благопріятенъ, особенно въ отношеніи къ главному мѣсту его производства—Старорусскому уѣзду. Въ этомъ уѣздѣ получено льнянаго волокна до 340/т. пудовъ, болѣе противъ 1887 г. на 55/т. пуд.

Среднія цѣны на одного рабочаго (рабочій день) и отдѣльно съ лошадыю видны изъ слѣдующей таблицы:

ПО УѢЗДАМЪ:	Зимнія.		Весеннія.		Лѣтнія.		Осеннія.	
	Рабочему.	Рабочему съ лошадыю.	Рабочему.	Рабочему съ лошадыю.	Рабочему.	Рабочему съ лошадыю.	Рабочему.	Рабочему съ лошадыю.
	коп.	р. к.	коп.	р. к.	коп.	р. к.	коп.	р. к.
Новгородскому . . . . .	—	2	—	2 40	67	2 50	—	2 50
Старорусскому . . . . .	1 р. 50	2 50	1 р. 50	2 50	1 р. 50	2 83	1 р. 50	3 00
Демянскому . . . . .	31	— 55	33	— 91	55	1 13	40	— 79
Крестецкому . . . . .	43	1 15	40	1 35	46	1 35	47	1 30
Валдайскому . . . . .	70	1 20	50	1 00	53	1 00	50	1 00
Боровичскому . . . . .	47	1 45	45	1 45	61	1 65	55	1 45
Тихвинскому . . . . .	58	1 17	75	1 73	70	1 80	70	1 80
Устюжнскому . . . . .	41	0 93	48	1 00	61	1 43	43	1 04
Череповецкому . . . . .	52	1 23	57	1 73	56	1 83	60	1 56
Кириловскому . . . . .	60	1 20	60	1 20	60	1 20	60	1 20
Бѣлозерскому . . . . .	75	1 60	75	1 60	75	1 60	75	1 60

Сравненіе этихъ цѣнъ съ прошлогодними показываетъ нѣкоторое колебаніе рабочей платы, по однимъ уѣздамъ—въ сторону возвышенія, а по другимъ—пониженія.

Садоводство въ губерніи вообще не развито, а съ промышленными цѣлями существуетъ только въ 3-хъ волостяхъ Новгородскаго уѣзда, — въ 2-хъ волостяхъ Старорусскаго уѣзда и въ 2-хъ селеніяхъ Шегринской волости, Боровичскаго уѣзда. Въ Новгородскомъ уѣздѣ разводятся исключительно ягоды, въ Старорусскомъ вишни и яблоки, а въ Боровичскомъ только яблоки.

Огородничество, какъ промыселъ, въ губерніи не существуетъ и служитъ только для личнаго употребленія жителей въ мѣрѣ потребности. Нѣкоторые подгороднія селенія къ Новгороду занимаются разведеніемъ огурцовъ, но послѣдніе въ отчетномъ году пропали почти повсемѣстно, такъ что приходилось нѣсколько разъ подсаживать. Капуста оказалась посредственною. Урожай прочихъ овощей былъ средній.

### б) Обеспеченіе народнаго продовольствія.

Цѣны на куль муки за послѣдніе два года были слѣдующія:

П О У Ѣ З Д А М Ъ:	З а 1887 годъ.				З а 1888 годъ.											
	Апр.		Сент.		Окт.		Дек.		Апр.		Сент.		Окт.		Дек.	
	р.	к.	р.	к.	р.	к.	р.	к.	р.	к.	р.	к.	р.	к.	р.	к.
Новгородскому . . . . .	7	50	6	50	6	50	7	50	7	—	8	50	7	50	—	—
Старорусскому . . . . .	7	30	6	87	6	85	7	15	6	87	6	40	7	15	6	90
Демянскому . . . . .	7	25	6	—	6	—	6	25	5	80	6	93	7	—	7	49
Брестецкому . . . . .	7	—	7	50	7	—	7	—	6	50	6	75	7	20	—	—
Валдайскому . . . . .	9	—	9	—	9	—	9	—	7	—	7	—	8	—	8	—
Боровичскому . . . . .	6	60	5	60	5	60	6	60	5	95	7	20	6	95	6	95
Тихвинскому . . . . .	7	12	6	10	7	12	7	50	5	75	—	—	7	50	7	—
Устюжнскому . . . . .	6	60	4	80	4	85	6	05	5	15	6	37	6	57	7	—
Череповскому . . . . .	6	10	5	25	5	25	6	12	5	25	6	80	7	50	7	—
Кириловскому . . . . .	7	25	5	62	5	62	7	25	6	—	6	60	8	25	8	25
Бѣлозерскому . . . . .	6	—	5	20	5	20	6	—	5	40	6	75	6	75	7	55

Сравнивая цѣны за отчетный годъ съ цѣнами 1887 года, оказывается, что цѣны въ апрѣлѣ отчетнаго года были ниже всѣхъ 4 сезонъ 1887 г., и только въ сѣверныхъ уѣздахъ съ наступленіемъ осени цѣны на хлѣбъ поднялись, въ другихъ же уѣздахъ цѣны нѣсколько даже уменьшились. Такое состояніе цѣнъ зависѣло не столько отъ собственнаго урожая, сколько отъ количества имѣвшихся занасовъ у мѣстныхъ торговцевъ и отъ общаго состоянія хлѣбнаго рынка, такъ какъ Новгородская губернія потребляетъ большее количество хлѣба, чѣмъ производитъ его, и ежегодный недостатокъ въ хлѣбѣ восполняется покупкою.

Благодаря удовлетворительнымъ урожаямъ послѣднихъ 3-хъ лѣтъ, населеніе губерніи и въ отчетномъ году было достаточно обезпечено въ удовлетвореніи своихъ первыхъ потребностей, а потому, выдача населенію ссудъ на продовольствіе или обмѣненіе была произведена только по тѣмъ селеніямъ, въ которыхъ урожай былъ менѣе удовлетворителенъ. Помимо позаимствованія изъ хлѣбо-запасныхъ магазиновъ, всего изъ губернскаго продовольственнаго капитала выдано было—одному сельскому обществу Кириловскаго уѣзда 467 р. и одному обществу Новгородскаго уѣзда 909 р. 60 к.; изъ общественныхъ продовольственныхъ капиталовъ—по Новгородскому уѣзду 2089 р. 90 к., и Крестецкому 848 р. 90 коп.; и изъ <sup>0</sup>/<sub>0</sub> съ капитала бывшихъ пахотныхъ солдатъ по Старорусскому уѣзду 3147 р. 90 к. и Новгородскому 5714 р. 68 к.

Въ хлѣбозапасныхъ магазинахъ къ 1889 году состояло въ наличности и числилось въ недоимкахъ слѣдующее количество хлѣба.

П О У Ъ З Д А М Ъ.	На лицо четвертей.		Въ ссудахъ и недоимкахъ четвертей.	
	Озимаго	Яроваго.	Озимаго.	Яроваго.
Новгородскому . . . . .	9212	14148	30972	5944
Старорусскому . . . . .	1253	3663	13229	3578
Демянскому . . . . .	1265	2744	16016	5891
Крестецкому . . . . .	1044	1027	28064	13527
Валдайскому . . . . .	1417	1625	14264	6218
Боровичскому . . . . .	10414	10482	26195	7823
Тихвинскому . . . . .	2216	1521	23975	11574
Устюжнскому . . . . .	6717	9048	15742	2181
Череповецкому . . . . .	1754	1393	32190	15579
Кириловскому . . . . .	1456	2366	33427	22763
Бѣлозерскому . . . . .	1443	1677	13350	5716
И т о г о . . . . .	38191	49694	247424	100794

Сравнивая состояніе запасовъ на 1 января 1889 г. съ наличностію запасовъ предыдущаго года, замѣчается довольно слабое улучшеніе дѣла: запасъ озимаго хлѣба увеличился по губерніи на 3155 ч. и яроваго на 5707 ч. Улучшеніе это тѣмъ болѣе слабо, по отношенію къ той суммѣ запасовъ, которые должны находится въ магазинахъ, не смотря на то, что администрація и земство въ теченіи послѣднихъ лѣтъ удѣляли не мало вниманія хлѣбозапаснымъ магазинамъ. Разсматривая состояніе хлѣбныхъ запасовъ по уѣздамъ, оказывается, что въ нѣкоторыхъ послѣдовало замѣтное сокращеніе, какъ наприм., въ Кириловскомъ и Демянскомъ уѣздахъ. Въ другихъ уѣздахъ, Старорусскомъ и Устюжнскомъ, запасы увеличились довольно замѣтно; въ этихъ же уѣздахъ обращаетъ вниманіе значительное увеличеніе и числа зданій хлѣбозапасныхъ магазиновъ, благодаря воздѣйствію административныхъ и общественныхъ властей.

Состояніе общественныхъ продовольственныхъ капиталовъ, образованныхъ на основаніи закона 21 мая 1874 г., къ 1889 году было слѣдующее:

ПО УѢЗДАМЪ.	Участуегь число душъ.	Состоитъ къ 1889 году.				Въ ссудахъ.		Увеличи- лось кани- тала.	
		°/°°/° бумагами.		Наличными деньгами.		рубли.	к.	рубли.	к.
		рубли.	к.	рубли.	к.				
Новгородскому . . . . .	4030	2200	—	5941	84	2101	90	4272	80
Демянскому . . . . .	8107	3300	—	1476	06	954	06	2232	79
Крестецкому . . . . .	27319	78850	—	33728	20	7506	55	9270	94
Валдайскому . . . . .	13281	2950	—	4420	98	—	—	1643	39
Боровичскому . . . . .	647	—	—	398	80	—	—	65	80
Тихвинскому . . . . .	2446	—	—	397	78	8888	14	1236	51
Устюжскому . . . . .	12952	1400	—	1473	37	—	—	37	67
Череповецкому . . . . .	7763	3304	25	594	89	—	—	1093	20
Бѣлозерскому . . . . .	4198	4750	—	460	41	5210	41	461	48
И т о г о . . . . .	80743	96754	25	48892	33	24661	06	20314	58

Сверхъ того, въ силу Высочайше утвержденнаго 22 Ноября 1883 года мѣнія Государственнаго Совѣта, въ тѣхъ сельскихъ обществахъ Новгородскаго и Старорусскаго уѣздовъ, которые входили въ составъ бывшихъ округовъ нахатныхъ солдатъ, образуется особый продовольственный капиталъ изъ °/о съ капитала, составившагося изъ остатковъ при распредѣленіи капиталовъ поселянъ бывшихъ округовъ. Проценты эти составляютъ ежегодно по Новгородскому уѣзду (вмѣстѣ съ Грузинскимъ имѣніемъ) 12974 руб. 20 коп. на 13597 ревизскихъ душъ и по Старорусскому уѣзду 54085 руб. 42 коп. на 47594 ревизскихъ души.

Состоитъ этого капитала къ 1889 г. по Новгородскому уѣзду: наличными . . . . . 8707 р. 19 к.  
 °/о бумагами . . . . . 45700 " — "  
 въ ссудахъ за крестьянами . . . . . 5375 " 67 "  
 ————— 59782 р. 86 к.

Состоитъ капитала къ 1889 г. по Старорусскому уѣзду: наличными . . . . . 5501 " 69<sup>1</sup>/<sub>2</sub> к.  
 по книжкѣ сбер. кассы . . . . . 191384 " 96 "  
 въ ссудахъ за крестьянами . . . . . 48284 " 52 "  
 ————— 245171 " 17<sup>1</sup>/<sub>2</sub> к.

Мѣщанскаго продовольственнаго капитала къ 1-му Января 1889 года числилось:

ПО ГОРОДАМЪ И ПОСАДАМЪ.	°/о бумагами.		Наличными деньгами.		Въ ссудѣ.		И т о г о.	
	рубли.	коп.	рубли.	коп.	рубли.	коп.	рубли.	коп.
По г. Новгороду . . . . .	3250	—	516	01	—	—	3766	01
" " Старой Руссѣ . . . . .	3104	12	356	99	—	—	3461	11
" " Демянску . . . . .	550	—	59	87	—	—	609	87
" " Крестцамъ . . . . .	350	—	51	62 <sup>1</sup> / <sub>2</sub>	—	—	401	62 <sup>1</sup> / <sub>2</sub>

ПО ГОРОДАМЪ И ПОСАДАМЪ.	°/о бумагами.		Наличными деньгами.		Въ ссудѣ.		Итого.	
	рубли.	коп.	рубли.	коп.	рубли.	коп.	рубли.	коп.
По г. Валдаю . . . . .	750	—	743	09	—	—	1493	09
„ „ Тихвину . . . . .	1810	—	141	72	—	—	1951	72
„ „ Устюжнѣ . . . . .	2300	—	75	20	—	—	2375	20
„ „ Череповцу . . . . .	1095	—	9	00	43	10	1147	10
„ „ Кириллову . . . . .	400	—	34	08	2	—	436	08
„ „ Бѣлозерску . . . . .	1850	—	48	90	—	—	1898	90
„ Опеченскому посаду . . . . .	650	—	61	43	—	—	711	43
„ Брехинскому посаду . . . . .	500	—	64	30	—	—	564	30
Итого . . . . .	16609	12	2162	21 <sup>1</sup> / <sub>2</sub>	45	10	18816	43 <sup>1</sup> / <sub>2</sub>

Кромѣ того, у мѣщанъ гор. Крестецъ, имѣется еще сѣмянной овесъ, въ количествѣ 348 четвертей. Овесъ этотъ, приобрѣтенный на средства продовольственнаго капитала еще въ 1869 году, ежегодно раздается въ ссуду для посѣва и затѣмъ возвращается тотчасъ же, по снятіи урожая, съ нѣкоторымъ излишкомъ.

Продовольственный капиталъ мѣщанъ гор. Боровичъ, въ количествѣ 1651 р. 94<sup>1</sup>/<sub>2</sub> к., обращенъ въ основной капиталъ городского общественнаго банка.

Губернскаго продовольственнаго капитала къ 1-му Января 1889 года состоитъ:

Наличными деньгами и °/о бумагами . . . . .	42882 р. 13 к.
Въ ссудахъ за крестьянами . . . . .	147190 „ 29 „
Въ долгахъ по займамъ для выдачи пособій семействамъ нижнихъ чиновъ . . . . .	62724 „ 37 „
Итого . . . . .	252804 р. 79 к.

Въ теченіи 1888 года наличность капитала увеличилась на 8464 руб. 50 к., и на эту сумму уменьшился долгъ по ссудѣ крестьянамъ.

Въ общій по Имперіи продовольственный капиталъ долгъ земства въ теченіи отчетнаго года уменьшился на 15000 р. и представляется въ слѣдующемъ видѣ:

Въ 1880 году получено въ ссуду . . . . .	350000 р. — к.
„ 1885 „ получено вновь . . . . .	100000 „ — „
„ 1886 „ „ „ . . . . .	26795 „ — „
Итого . . . . .	476795 р. — „

Въ то число уплачено Губернскою Земскою Управою:

Въ 1882 году . . . . .	45000 р. — к.
„ 1883 „ . . . . .	113891 „ 06 „
„ 1884 „ . . . . .	15629 „ 75 „
„ 1885 „ . . . . .	77047 „ 74 „

Въ 1886 году . . . . .	46507 р. 75 к.
„ 1887 „ . . . . .	20028 „ 06 „
„ 1888 „ . . . . .	15000 „ — „

Итого . . . 333104 р. 36 к.

Осталось въ недоимкѣ за земствомъ къ 1 января 1889 года . . 143690 р. 64 к.

Этотъ долгъ разсроченъ земству на 3 года.

### в) Промыслы городского и сельскаго населенія.

Земледѣліе составляетъ преобладающее занятіе мѣстнаго населенія; но при скудости почвы и суровости климата, земледѣліе само по себѣ не обезпечиваетъ населенія и не даетъ ему средствъ для уплаты податей. Вслѣдствіе сего, являются прямою необходимою отхожіе промыслы и заработки, которые въ Новгородской губерніи остаются прежніе.

Наиболѣе существенный заработокъ даютъ лѣсные заготовки, хотя, къ сожалѣнію, съ вырубкою лѣсовъ, заработокъ этотъ годъ отъ году все болѣе и болѣе падаетъ. Затѣмъ въ уѣздахъ: Новгородскомъ, Бѣлозерскомъ и частию въ Старорусскомъ и Кириловскомъ жители занимаются рыболовствомъ, въ Новгородскомъ, Старорусскомъ и Крестецкомъ выкормкою свиней и домашней птицы, а также выпойкою телятъ на Петербургскій рынокъ; въ Боровичскомъ, Устюжнскомъ, Тихвинскомъ, Череповецкомъ, Кириловскомъ и Бѣлозерскомъ проводкою судовъ по водянымъ системамъ и проч. Кустарные промыслы развиты вообще весьма слабо и изъ нихъ заслуживаютъ нѣкотораго вниманія только выдѣлка деревянной посуды въ Демянскомъ уѣздѣ; выдѣлка гончарныхъ издѣлій въ Боровичскомъ и Тихвинскомъ уѣздахъ; расковка гвоздей въ Череповецкомъ и Устюжнскомъ уѣздахъ и войлочновалаляльное производство въ Череповецкомъ уѣздѣ.

Всѣ эти промыслы въ экономическомъ отношеніи имѣютъ значеніе пособника къ поддержкамъ хозяйственнаго быта населенія и преимущественно сельскаго хозяйства, и притомъ настолько незначительны и такъ мало обезпечиваютъ работниковъ, что послѣдніе охотно предпочитаютъ фабричный трудъ; а какъ въ Новгородской губерніи вообще фабричная и заводская промышленность развиты еще слабо, то отлучки съ родины на сторонніе заработки и, главнымъ образомъ, въ С.-Петербургъ, замѣчаются изъ года въ годъ и имѣютъ обычное явленіе.

Городское населеніе также какихъ-либо особыхъ промысловъ не имѣетъ и мѣщанство въ уѣздныхъ городахъ, въ громадномъ большинствѣ, занимается хлѣбопашествомъ, а нѣкоторая часть отправляется въ отхожіе промыслы.

Въ отчетномъ году выдано было паспортовъ на отлучки изъ мѣстъ жительства мѣщанскими управами и волостными правленіями:

по Новгородскому уѣзду.	мѣщанамъ	1790.	крестьянамъ	9973.
„ Старорусскому „	„	1391.	„	10849.
„ Крестецкому „	„	1359.	„	6156.
„ Демянскому „	„	331.	„	4030.
„ Валдайскому „	„	905.	„	6275.
„ Боровичскому „	„	2235.	„	12460.
„ Тихвинскому „	„	1078.	„	5189.
„ Устюжнскому „	„	1448.	„	6222.



по Череповецкому уѣзду.	мѣщанамъ	523.	крестьянамъ	8313.
„ Кириловскому „	„	626.	„	10449.
„ Бѣлозерскому „	„	1310.	„	4007.
		<hr/>		
		12996.	„	83923.

### г) Промышленность заводская и фабричная.

(Приложение—вѣдомость № 2).

Число фабрикъ и заводовъ въ губерніи въ 1888 году было 985, сумма производительности ихъ 4113718 руб., число рабочихъ 7906.

Сравнительно съ 1887 г., число фабричныхъ и заводскихъ помѣщеній увеличилось на 35, а равно увеличилась производительность на 583308 руб. и число рабочихъ на нихъ на 679.

Фабрики и заводы, по роду обдѣлываемыхъ продуктовъ, раздѣляются на 4 группы: 1) обдѣлывающіе животные продукты, 2) растительные продукты, 3) ископаемые и 4) смѣшанныхъ производствъ. Разсматривая фабричную и заводскую промышленность по роду производительности, оказывается, что дѣятельность заводовъ первой группы въ отчетномъ году нѣсколько сократилась; фабрикъ и заводовъ было меньше на 5, а равно уменьшилась и производительность на 2423 р., рабочихъ же стало меньше на 25 чел. Зато фабричная и заводская промышленность остальныхъ группъ довольно значительно увеличилась въ отчетномъ году: фабрикъ и заводовъ, обдѣлывающихъ растительные продукты, было болѣе на 45, производительность на нихъ на 581059 и рабочихъ на 144. Особенно замѣтное увеличеніе производительности послѣдовало на пиво-медоваренныхъ заводахъ, лѣсопильныхъ, мѣшечномъ, картоннотольномъ и оберточно-бумажномъ. Дѣятельность заводовъ третьей группы, хотя немного, но также все таки увеличилась (на 8610 р.). Изъ числа же заводовъ смѣшанныхъ производствъ весьма замѣтно усиливается дѣятельность на спичечныхъ фабрикахъ, которыхъ хотя и уменьшилось числомъ противъ предыдущаго года на 5, но производительность на нихъ возрасла до 338600 руб., болѣе на 156550 р.; увеличилось на этихъ фабрикахъ и число рабочихъ на 371. При обложеніи этой промышленности особымъ дополнительнымъ сборомъ, поступило, кромѣ патентнаго сбора, одного акциза за бандероли 242000 руб.

Изъ общей суммы фабричной и заводской промышленности, приходится на города и посады 608731 руб. и на уѣзды 3504987 руб.

Изъ городовъ по числу фабричныхъ заведеній первое мѣсто принадлежитъ г. Боровичамъ, а по суммѣ производительности Новгороду (до 59<sup>0</sup>/<sub>0</sub>); при этомъ въ городахъ Демянскѣ, Тихвинѣ, Кириловѣ, Бѣлозерскѣ и Крохинскомъ посадѣ нѣтъ никакихъ фабричныхъ и заводскихъ помѣщеній.

Изъ числа уѣздовъ, фабричная и заводская промышленность развита въ Старорусскомъ уѣздѣ, а по суммѣ производства въ Крестецкомъ уѣздѣ (около 29<sup>0</sup>/<sub>0</sub>).

Изъ числа фабрикъ и заводовъ въ губерніи, одинъ принадлежитъ казнѣ—это Никольскій рыбопроизводный заводъ, состоящій въ вѣдѣніи Министерства Государственныхъ Имуществъ. Цѣль его: а) содѣйствіе частнымъ лицамъ въ рыбопроизводеніи цѣнныхъ породъ рыбъ, путемъ продажи искусственно оплодотворенной икры и рыбешекъ; б) изученіе условій жизни рыбъ и рыболовства и в) распространеніе въ обществѣ знаній рациональнаго рыбнаго хозяйства.

На заводѣ разводятся мальки, лососи, форели и сига, причемъ въ отчетномъ году было разослано 25000 рыбешекъ въ губерніи: Петербургскую, Выборгскую, Псковскую, Минскую, Харьковскую и Ставропольскую.

### д) Т о р г о в л я .

Въ 1888 г. выдано документовъ на право торговли и промысловъ 11164 годовыхъ и 877 полугодовыхъ, за которые поступило въ казну сборовъ 244024 р. 21 к.

Количество выданныхъ документовъ за три послѣдніе года представляетъ слѣдующая таблица.

	Въ 1886 году.		Въ 1887 году.		Въ 1888 году.	
	Годовыхъ.	<sup>1</sup> / <sub>2</sub> годовыхъ.	Годовыхъ.	<sup>1</sup> / <sub>2</sub> годовыхъ.	Годовыхъ.	<sup>1</sup> / <sub>2</sub> годовыхъ.
<b>С в и д ѣ т е л ь с т в ь :</b>						
Купеческихъ: 1-й гильдіи . . . . .	24	—	24	3	18	4
2-й гильдіи . . . . .	1377	52	1429	62	1458	54
На мелочной торгъ . . . . .	3407	304	3330	290	3440	253
На развозный торгъ . . . . .	198	41	186	32	211	57
На разносный торгъ . . . . .	252	53	235	44	235	63
Промысловыхъ . . . . .	347	39	339	42	355	63
Прикащичьихъ: 1-го класса . . . . .	479	40	425	35	447	32
2-го класса . . . . .	1386	188	1429	159	1498	116
Паспортныхъ членамъ купеческихъ семействъ: 1-й гильдіи . . . . .	6	—	7	—	5	—
2-й гильдіи . . . . .	322	1	292	1	311	—
Итого . . . . .	7798	727	7696	668	7978	642
<b>Б и л е т о в ь .</b>						
1-й гильдіи . . . . .	62	3	62	5	48	8
2-й гильдіи . . . . .	1903	77	1921	95	2018	68
Мелочнаго торго . . . . .	716	121	634	111	794	159
Итого . . . . .	2681	201	2617	211	2860	235
<b>Я р м о р о ч н ы х ъ .</b>						
Билетовъ: 1-й гильдіи . . . . .	—	—	—	—	—	—
2-й гильдіи . . . . .	73	—	70	—	68	—
мелочнаго торго . . . . .	186	—	199	—	167	—
Свидѣтельствъ прикащичьихъ . . . . .	96	—	97	—	91	—
Итого . . . . .	355	—	366	—	326	—
<b>Всего въ губерніи . . . . .</b>	<b>10834</b>	<b>928</b>	<b>10679</b>	<b>879</b>	<b>11164</b>	<b>877</b>
Сумма поступившихъ въ казну торговыхъ пошлинъ, раскладочнаго сбора и др. взысканій . . . . .	230875 р. 28 к.		223311 р. 19 к.		244024 р. 21 к.	

Сравнительно съ 1887 годомъ количество выбранныхъ документовъ увеличилось на 483, а вмѣстѣ съ тѣмъ увеличился и сборъ на 20713 р. 02 к.

Въ торговой и промышленной дѣятельности населенія оказываютъ нѣкоторое вліяніе и помощь городскіе общественные банки и общества взаимнаго поземельнаго кредита; обороты этихъ учреждений въ 1888 г. были слѣдующіе:

	По при- ходу съ остаткомъ.	По расходу.	Получено чистой прибыли.	Капиталы банка къ 1889 году.	
				Основной.	Запасный.
<b>Городскихъ общественныхъ банковъ:</b>					
	Р	У	В	Л	И.
Новгородскаго . . . . .	2325244	2307928	—	92000	6483
Старорусскаго . . . . .	917010	900744	10614	86500	22100
Боровичскаго . . . . .	405898	389443	6584	34659	14993
Тихвинскаго . . . . .	304781	300310	—	84762	—
Череповецкаго . . . . .	700936	692892	3256	68530	10467
Кириловскаго . . . . .	141161	134626	1103	14365	477
Бѣлозерскаго . . . . .	625328	612215	4148	36100	11950
<b>Обществъ взаимнаго кредита уѣздныхъ земствъ.</b>					
Новгородскаго . . . . .	454111	454060	—	21734	654
Крестецкаго . . . . .	287130	279786	1529	17290	6254
Череповецкаго . . . . .	552491	549522	849	16380	5662
Валдайскаго . . . . .	23359	22176	23	3941	650

е) Движеніе населенія.

(Приложеніе—вѣдомость № 3).

Жителей въ Новгородской губ. въ 1888 г., по свѣдѣніямъ полиціи, считалось:  
 Въ городахъ . . . . . муж. 49272 и жен. 45222, итого 94494 д.  
 „ уѣздахъ . . . . . „ 562271 „ 583900 „ 1246171.

Итого . . . . м. 611543 ж. 629122 итого 1240665.

**Браковъ** было заключено въ городахъ 513, противъ 1887 г. на + 47.  
 „ уѣздахъ 10445 „ „ „ + 1484.

Всего въ городахъ и уѣздахъ 10958, болѣе противъ 1887 г. на 1531.

Въ среднемъ выводѣ одинъ бракъ приходится на 113,2 душъ всего населенія губерніи.

Число супружествъ на 100 душъ населенія обоего пола составляетъ слѣдующіе %:  
 въ городахъ 0,54 и уѣздахъ 0,91.

Въ общемъ въ городахъ и уѣздахъ число супружествъ приходится:

на 100 мужчинъ . . . . . 1,79.

„ 100 женщинъ . . . . . 1,60.

„ 100 обоего пола . . . . . 0,88.

Число *родившихся* было въ городахъ . . 1211 м. 1082 дѣв. итого 2293 д.

„ уѣздахъ . . 26174 „ 24948 „ „ 51122.

Итого . . . . 27385 м. 26030 д. „ 53415.

Меньше противъ предыдущаго года въ городахъ на 2 и уѣздахъ на 1699.

Среднимъ числомъ родившихся приходится на 1 мѣсяць . . . . .	4451,2.
„ 1 день . . . . .	118,9.
„ 1 часъ . . . . .	6,1

На 100 душъ населенія приходится родившихся:

мальчиковъ на 100 мужчинъ въ городахъ . . . . .	2,4.
„ уѣздахъ . . . . .	4,6.
дѣвочекъ „ 100 женщинъ „ городахъ . . . . .	2,3.
„ уѣздахъ . . . . .	4,2.
обоего пола „ 100 жителей „ городахъ . . . . .	2,4.
„ уѣздахъ . . . . .	4,4.
обоего пола „ 100 „ „ городахъ и уѣздахъ . . . . .	4,3.

**Число умершихъ:**

въ городахъ . . . . . муж.	1043,	женщ.	878,	итого	1921.
„ уѣздахъ . . . . . „	18066	„	16765	„	34831.
<b>Итого . . . . .</b>				<b>19109</b>	<b>17643</b> „ <b>36752.</b>

Умершихъ по возрастамъ: до 5 л.	11904 муж	10426 жен.,	итого.	22330	%	60,8.
отъ 5 „ 10 „	566 „	564 „	„	1130		3,1.
10 „ 15 „	273 „	264 „	„	537		1,5.
15 „ 20 „	284 „	285 „	„	569		1,6.
20 „ 25 „	319 „	336 „	„	655		1,8.
25 „ 30 „	317 „	316 „	„	633		1,7.
30 „ 35 „	318 „	324 „	„	642		1,7.
35 „ 40 „	468 „	464 „	„	932		2,5.
40 „ 45 „	418 „	406 „	„	824		2,2.
45 „ 50 „	605 „	598 „	„	1203		3,3.
50 „ 55 „	562 „	554 „	„	1116		3,0.
55 „ 60 „	508 „	501 „	„	1009		2,8.
60 „ 65 „	619 „	617 „	„	1236		3,3.
65 „ 70 „	692 „	689 „	„	1381		3,8.
70 „ 75 „	439 „	435 „	„	874		2,4.
75 „ 80 „	347 „	431 „	„	778		2,1.
80 „ 85 „	219 „	214 „	„	433		1,2.
85 „ 90 „	114 „	109 „	„	223		0,6.
90 „ 95 „	95 „	83 „	„	178		0,5.
95 „ 100 „	38 „	23 „	„	61		0,1.
Свыше „ 100 „	4 „	4 „	„	8		—
		<b>19109 м.</b>	<b>17643 ж.,</b>	<b>итого 36752</b>		<b>100.</b>

Среднимъ числомъ приходится умершихъ на 1 мѣсяць . . . . .	3062,6.
1 день . . . . .	100,7.
1 часъ . . . . .	4,2.

На 100 душъ населенія приходится умершихъ:

на 100 мужчинъ въ городахъ . . . . .	2,1.
„ уѣздахъ . . . . .	3,3.

15508

на 100 женщинъ въ городахъ . . . . .	1,9.
„ уѣздахъ . . . . .	2,8.
обоего пола на 100 жителей „ городахъ . . . . .	2,0.
„ уѣздахъ . . . . .	3,0.

За исключеніемъ умершихъ изъ числа родившихся, естественная прибыль населенія по городамъ и уѣздамъ составитъ:

г. Новгородъ	+	40	% прироста къ числу населенія	0,16.
уѣздъ	+	2045	„ „ „ „	1,41.
г. Старая Русса	+	62	„ „ „ „	0,44.
уѣздъ	+	2490	„ „ „ „	1,40.
г. Крестцы	+	10	„ „ „ „	0,14.
уѣздъ	+	540	„ „ „ „	0,69.
г. Демянскъ	+	53	„ „ „ „	3,94.
уѣздъ	+	1408	„ „ „ „	2,02.
г. Валдай	+	11	„ „ „ „	0,24.
уѣздъ	+	773	„ „ „ „	0,21.
г. Боровичи	+	39	„ „ „ „	0,31.
уѣздъ	+	1355	„ „ „ „	1,09.
г. Тихвинъ	+	36	„ „ „ „	0,56.
уѣздъ	+	1307	„ „ „ „	1,60.
г. Устюжна	+	10	„ „ „ „	0,17.
уѣздъ	+	1213	„ „ „ „	1,52.
г. Череповецъ	+	57	„ „ „ „	0,93.
уѣздъ	+	2841	„ „ „ „	2,08.
г. Кириловъ	+	47	„ „ „ „	1,06.
уѣздъ	+	1121	„ „ „ „	1,06.
г. Бѣлозерскъ	+	7	„ „ „ „	0,12.
уѣздъ	+	1198	„ „ „ „	1,71.
<hr/>				
Итого по городамъ	+	372	„ „ „ „	0,39.
уѣздамъ	+	16291	„ „ „ „	1,42.
<hr/>				
Всего	+	16663	„ „ „ „	1,34.

Менѣе противъ 1887 г. на 1725.

Изъ вышеприведеннаго оказывается, что наибольшее приращеніе было въ городахъ—Демянскѣ, Кириловѣ и Череповцѣ, а въ уѣздахъ—Демянскомъ и Череповецкомъ; на меньшее приращеніе оказалось по гг. Бѣлозерску, Крестцамъ, а въ сельскомъ населеніи по уѣздамъ Крестецкому и Валдайскому.

## II. Подати и повинности.

а) Окладные сборы.

(Приложеніе — вѣдомость № 4).

Отъ 1887 г. оставалось недоимокъ и назначено къ поступленію оклада въ 1888 году:

Недоимокъ . . . . .	291838 р. 70 к.
Оклада . . . . .	129946 „ 66 „
	<hr/>
	421785 р. 36 к.

Въ 1888 году вновь причислено:

Недоимокъ . . . . .	4340 р. 42 к.	
Оклада . . . . .	148 „ 06 „	
		4488 р. 48 к.

Въ 1888 году исключено:

Недоимокъ . . . . .	2215 р. 69 к.	
Оклада . . . . .	632 „ 81 „	
		2848 р. 50 к.

Въ 1888 году взыскано:

Недоимокъ . . . . .	68649 р. 20 к.	
Оклада . . . . .	113221 „ 91 „	
		181871 р. 11 к.

Осталось къ 1889 году не взысканныхъ:

Недоимокъ . . . . .	225314 р. 23 к.	
Оклада . . . . .	16240 „ — „	
		241554 р. 23 к.

Въ числѣ недоимки состоитъ:

За городскими обывателями . . . . .	5513 р. 51 к.	
„ крестьянами . . . . .	212701 „ 72 „	
„ землевладѣльцами (государственный поземель- ный налогъ) . . . . .	23339 „ — „	
		241554 р. 23 к.

Недоимка за крестьянами распредѣляется слѣдующимъ образомъ:

За бывшими Государственными крестьянами всѣхъ наименованій . . . . .	194386 р. 30 к.	
„ крестьянами собственниками, бывшими помѣ- щичьими . . . . .	13237 „ 78 „	
„ крестьянами собственниками, бывшими удѣль- наго и другихъ вѣдомствъ . . . . .	5077 „ 64 „	
		212701 р. 72 к.

### б) Земскіе сборы.

(Губернскій и уѣздные).

Къ 1888 году оставалось недоимокъ . . . . .	897847 р. 76 к.	
На 1888 годъ назначено оклада . . . . .	935664 „ — „	
		1833511 р. 76 к.

Въ 1888 году начислено:

Недоимокъ . . . . .	3432 „ 10 „	
Оклада . . . . .	667 „ 47 „	
		4099 „ 57 к.

Въ 1888 году исключено:

Недоимокъ . . . . .	13559 р. 76 к.	
Оклада . . . . .	4503 „ 80 „	
		18063 р. 56 к.

Въ 1888 году поступило:

Недоимокъ . . . . .	250002 р. 46 к.	
Оклада . . . . .	712047 „ 69 „	
		962050 р. 15 к.

Поступленіе земскихъ сборовъ изъ года въ годъ увеличивается; такъ, въ 1886 г. поступило болѣе противъ 1885 г. на 41890 р. 90 к., въ 1887 г. противъ 1886 года болѣе на 7925 р. 59 к., и въ отчетномъ году противъ 1887 г. болѣе на 27619 р. 04, а противъ оклада болѣе на 26386 р. 15 к.

Отношеніе поступленій къ окладамъ за послѣдніе 6 лѣтъ выражается въ слѣдующихъ величинахъ: въ 1883 году поступило 97<sup>0</sup>/<sub>100</sub> оклада.

„ 1884 „ „	95 „ „
„ 1885 „ „	92 „ „
„ 1886 „ „	97 „ „
„ 1887 „ „	107 „ „
„ 1888 „ „	106 „ „

Такимъ образомъ 1887 и 1888 г. рѣзко выдѣляются изъ всего шестилѣтія по цифрѣ поступленій, хотя нужно признать, что 1888 г. уступаетъ въ этомъ отношеніи 1887 г., который былъ благопріятнѣе для земской кассы потому, что поступленіе земскаго сбора сверхъ оклада было во многихъ уѣздахъ, тогда какъ въ отчетномъ году почти <sup>2</sup>/<sub>3</sub> излишка поступленій надъ окладомъ выпадаетъ на Череповецкій уѣздъ, и такимъ, образомъ съ первыхъ же мѣсяцахъ дѣйствій въ Череповецкомъ уѣздѣ особаго временнаго управленія по земскимъ дѣламъ, замѣчается успѣшное поступленіе земскихъ сборовъ, благодаря правильной постановкѣ дѣла и водворенію въ уѣздѣ единства распорядительной власти.

Къ 1889 году осталось не взысканныхъ:

Недоимокъ . . . . .	637717 р. 64 к.	
Оклада . . . . .	219779 „ 98 „	
		857497 р. 62 к.

Оклады послѣднихъ двухъ лѣтъ распадаются между уѣздами слѣдующимъ образомъ:

	на 1887 г.	на 1888 г.
Новгородскій . . . . .	112841 р. 41 к.	113780 р. 05 к.
Старорусскій . . . . .	110601 „ 03 „	134140 „ 09 „
Демянскій . . . . .	40059 „ 57 „	56982 „ 16 „
Крестецкій . . . . .	83713 „ 25 „	81155 „ 33 „
Валдайскій . . . . .	64216 „ 50 „	59472 „ 79 „
Боровичскій . . . . .	92893 „ 39 „	91835 „ 67 „
Тихвинскій . . . . .	83111 „ 75 „	87819 „ 02 „
Устюжнскій . . . . .	78437 „ 86 „	75336 „ 38 „
Череповецкій . . . . .	82814 „ 57 „	81508 „ 42 „
Кириловскій . . . . .	81102 „ 22 „	83957 „ 15 „
Бѣлозерскій . . . . .	71673 „ — „	69676 „ 94 „
Итого . . . . .	901464 р. 55 к.	935664 р. — к.

Изъ этого сравненія оказывается, что окладъ отчетнаго года нѣсколько уменьшился по Крестецкому, Валдайскому, Боровичскому, Устюжнскому, Череповецкому и Бѣлозерскому уѣздамъ; по прочимъ же уѣздамъ возвысился, и въ общемъ по губернии окладъ увеличился на 34199 р. 45 к.

Приведенный окладъ исчисленъ со слѣдующихъ предметовъ обложенія:

	въ 1887 г.	въ 1888 г.
Съ торговыхъ документовъ . . . . .	67445 р. 39 к.	68355 р. 12 к.
„ земель (поземельный) . . . . .	716990 „ 57 „	752542 „ 84 „
„ фабричныхъ и заводскихъ помѣщеній . . . . .	105095 „ 48 „	100695 „ 48 „
„ торговыхъ помѣщеній, не вошедшихъ въ составъ недвижимыхъ имуществъ . . . . .		
„ городскихъ недвижимыхъ имуществъ . . . . .		
„ недвижимыхъ имуществъ въ уѣздахъ . . . . .	7894 „ 64 „	9520 „ 70 „
„ рыбныхъ ловель . . . . .	3938 „ 47 „	4549 „ 86 „
Итого . . . . .	901464 р. 55 к.	935664 р. — к.

Уменьшеніе оклада въ отчетномъ году послѣдовало только съ фабричныхъ, торговыхъ помѣщеній и городскихъ недвижимыхъ имуществъ; съ прочихъ же предметовъ обложенія сборъ увеличился.

Основаніемъ для раскладокъ сборовъ служить цѣнность и доходность имуществъ.

Въ видахъ понужденія къ исправному взносу податей во всѣхъ уѣздныхъ земствахъ, кромѣ Валдайскаго и Боровичскаго, установлена пеня за несвоевременный платежъ окладовъ.

Къ 1888 году оставалось наложенной, но неуплаченной пени . . . 72248 р. 10 к.

Въ 1888 году:

Вновь начислено пени . . . . .	33326 р. 87 к.
Исключено . . . . .	8252 „ 45 „
Взыскано . . . . .	25652 „ 64 „
Осталось не взысканной пени . . . . .	71669 „ 88 „

Въ числѣ доходовъ земствъ заключаются также судебныя пошлины съ дѣлъ, производящихся въ судебно-мировыхъ учрежденіяхъ и сборъ съ лицъ, получающихъ свидѣтельства на право веденія дѣлъ въ этихъ учрежденіяхъ.

Въ 1888 году сборовъ этихъ поступило:

По уѣздамъ:	Пошлины съ дѣлъ.	Пошлины за свидѣтельства.
Новгородскому . . . . .	2108 р. 90 к.	200 р.
Старорусскому . . . . .	1968 „ 08 „	80 „
Демянскому . . . . .	904 „ 59 „	40 „
Крестецкому . . . . .	744 „ 50 „	40 „
Валдайскому . . . . .	723 „ 50 „	80 „
Боровичскому . . . . .	1026 „ 17 „	40 „
Тихвинскому . . . . .	650 „ 53 „	160 „
Устюжнскому . . . . .	813 „ 41 „	120 „



По уѣздамъ:	Пошлинъ съ дѣль.	Пошлинъ за свидѣтельства.
Череповецкому . . . . .	1045 „ 94 „	40 „
Кириловскому . . . . .	706 „ 96 „	40 „
Бѣлозерскому . . . . .	412 „ 14 „	60 „
Итого . . . . .	11104 р. 72 к.	900 р.

Для удовлетворенія губернскихъ потребностей, въ суммы губернскаго земства отчисляется съ каждаго уѣзда опредѣленный  $\frac{1}{4}\%$  со всѣхъ суммъ, поступающихъ въ кассы уѣздныхъ земствъ.

Таковыхъ поступленій исчислено было на 1888 годъ 118105 руб.; въ дѣйствительности поступило 132498 р.; такимъ образомъ, поступленіе превысило окладъ на 14393 р., т. е. поступило  $112,2\%$  губ. сбора.

Этотъ успѣхъ объясняется исправнымъ поступленіемъ и въ отчетномъ году земскаго сбора, а отчасти тѣмъ обстоятельствомъ, что съ 1 мая 1884 года перечисленіе суммъ въ депозиты губернскаго земства дѣлается прямо уѣздными казначействами изъ каждой суммы поступленія.

### Частный сборъ съ дворянскихъ имѣній.

Сборъ этотъ опредѣленъ въ размѣрѣ  $\frac{1}{4}\%$  съ цѣнности дворянскихъ имѣній и имущества, при чемъ цѣнность десятины земли принята въ 5 рублей.

Въ 1888 году слѣдовало поступить:

Недоимокъ . . . . .	70368 р. 41 к.	
Оклада . . . . .	26303 „ 68 „	
		96672 р. 09 к.

Въ 1888 году поступило:

Недоимокъ . . . . .	12868 р. 05 к.	
Оклада . . . . .	10155 „ 09 „	
		23023 р. 14 к.

Къ 1889 году осталось неуплаченныхъ:

Недоимокъ . . . . .	57500 р. 35 к.	
Оклада . . . . .	16148 „ 59 „	
		73648 р. 94 к.

### в) Городскіе доходы и расходы.

(Приложеніе—вѣдомость).

По смѣтамъ на 1888 годъ по городамъ и посадамъ исчислено было:

Доходовъ . . . . .	321491 р. 20 к.
Расходовъ . . . . .	316760 „ 77 „

По сравненію 1887 годомъ, предположено было болѣе доходовъ на 9764 р. 70 к. и расходовъ на 4187 р. 14 к.

Въ 1888 году, въ дѣйствительности, поступило доходовъ 368102 р. 68 к.; произведено расходовъ 354553 р. 89 к.

Такимъ образомъ, противъ смѣты поступило доходовъ болѣе на 46611 р. 48 к., но за то и расходовъ произведено болѣе противъ смѣты на 37793 р. 12 к.; общая сумма приходовъ превысила сумму расходовъ на 13548 р. 79 к.

Недоимокъ по городскимъ сборамъ на 1 Января 1889 года числится 65011 р. 16 к., при чемъ въ теченіи 1888 года недоимка увеличилась на 5995 р. 86 к.

### г) Выкупные платежи.

Въ 1888 году надлежало поступить:

Недоимокъ . . . . .	472665 р. 94 к.	
Оклада . . . . .	1475 „ 08 „	
		<u>1947774 р. 02 к.</u>

Въ 1888 году:

Вновь причислено:

Недоимокъ . . . . .	13980 р. 35 „	
Оклада . . . . .	2339 „ 86 „	
		<u>16320 „ 21 к.</u>

Исключено:

Недоимокъ . . . . .	5476 р. 05 к.	
Оклада . . . . .	10494 „ 71 „	
		<u>15970 р. 76 к.</u>

Взыскано:

Недоимокъ . . . . .	170899 р. 38 к.	
Оклада . . . . .	1341295 „ 59 „	
		<u>1512194 р. 97 к.</u>

Осталось не взысканныхъ къ 1889 году:

Недоимокъ . . . . .	310270 р. 86 к.	
Оклада . . . . .	125657 „ 64 „	
		<u>435928 р. 50 к.</u>

Недоимка между крестьянами разныхъ наименованій числится:

За бывшими удѣльными крестьянами . . . . .	12756 р. 11 к.
„ „ помѣщичьими . . . . .	403623 „ 46 „
„ „ помѣщичьими, переведенными на обязат. выкупъ . . . . .	5246 „ 98 „
„ „ Государственными крестьянами . . . . .	12709 „ 15 „
„ крестьянами мелкопомѣстныхъ имѣній, переданныхъ въ казну . . . . .	1592 „ 80 „

Итого . . . . . 435928 р. 50 к.

Поступленіе выкупныхъ платежей въ теченіи 1888 года было довольно значительное и немного уступаетъ предшедшему году, такъ что составляетъ 77<sup>0</sup>/<sub>0</sub> общей суммы недоимокъ и оклада; въ предшедшіе же 3 года было выбрано: въ 1885 году 54<sup>0</sup>/<sub>0</sub>, въ 1886 г. 62<sup>0</sup>/<sub>0</sub>, въ 1887 г. 80<sup>0</sup>/<sub>0</sub>.

д) Акцизные сборы.

Въ 1888 году акцизныхъ доходовъ поступило въ губерніи 2695852 р. 48 к., причемъ, сравнительно съ 1887 годомъ, доходовъ поступило болѣе на 359938 р. 35 к.

	Сумма поступившаго дохода.		Противъ 1887 года.			
			Болѣе.		Менѣе.	
	рубли.	коп.	рубли.	коп.	рубли.	коп.
1. Акциза съ вина и спирта:						
По винокуренымъ заводамъ . . . . .	378150	84	—	—	44135	31
„ оптовымъ складамъ . . . . .	1836197	28	154115	58	—	—
„ водочнымъ заводамъ . . . . .	6795	—	607	50	—	—
2. Акциза съ пиво-медоваренія . . . . .	14555	45	2596	55	—	—
3. Патентнаго сбора и акциза съ трактирныхъ заведеній въ уѣздѣ состоящихъ. . . . .	182954	90	—	—	6487	48
4. Взысканій за нарушеніе уставовъ:						
питейнаго . . . . .	4144	52	—	—	9	38
табачнаго . . . . .	161	10	—	—	30	40
5. Случайныхъ поступленій . . . . .	6	45	6	35	—	—
6. За выданныя свидѣтельства на разнаго рода табачныя заведенія. . . . .	18808	50	—	—	803	50
7. Акциза съ освѣтительныхъ нефтяныхъ маселъ . . . . .	5689	55	5689	55	—	—
8. Патентнаго сбора со спичечныхъ фабрикъ. . . . .	1024	98	1024	98	—	—
9. Акциза со спичекъ и бандеролей . . . . .	247363	91	247363	91	—	—
	2695852	48	411404	42	51466	07
			+ 359938 р. 35 к.			

Какъ видно изъ приведенной вѣдомости, акцизы преимущественно увеличился введеніемъ налоговъ на освѣтительные нефтяные матеріалы и на зажигательныя спички; по этимъ двумъ статьямъ новыхъ налоговъ получено 254078 р. 44 к.

Винокуренные заводы въ 1888 г. существовали тѣже, числомъ 13, какіе были и въ 1887 г., но въ дѣйствиіи находилось только 10 заводовъ, а остальные 3 продавали вино, выкуренное въ 1887 г.

На заводахъ этихъ было выкурено вина, по расчету 40° въ ведрѣ, 208695 ведеръ, сравнительно съ 1887 г. менѣе на 4311 ведеръ.

Къ 1888 году оставалось на заводахъ вина 34415 ведеръ, вновь выкурено 208695 ведеръ; продано въ теченіи года 208145 ведеръ и осталось къ 1889 году на заводахъ 34965 ведеръ.

Винокурение производилось, какъ и въ прежніе годы, главнымъ образомъ, изъ хлѣбныхъ припасовъ, и частью изъ картофеля.

Всего на винокурение употреблено:

Муки ржаной . . . . .	112574	пуд.
„ овсяной . . . . .	5389	„
„ ячменной . . . . .	—	„
Пшеницы въ зернѣ . . . . .	—	„
Ржи . . . . .	32800	„
Солоду сухого . . . . .	18427 <sup>1</sup> / <sub>2</sub>	„
„ зеленого . . . . .	14851 <sup>1</sup> / <sub>2</sub>	„
Картофеля . . . . .	63481	„

Мѣстная выкурка вина, въ сравненіи съ общимъ расходомъ по губерніи, составляетъ приблизительно <sup>1</sup>/<sub>4</sub> часть; недостающее затѣмъ количество пополняется привознымъ виномъ изъ разныхъ губерній.

Вообще винокуренная промышленность въ губерніи, по незначительности числа и силы заводовъ, не имѣетъ замѣтнаго вліянія на сельское хозяйство и экономическій бытъ населенія.

Водочныхъ заводовъ, какъ и въ минувшемъ году, было всего два (оба въ г. Новгородѣ), но водочныхъ издѣлій на нихъ приготовлено, противъ предшедшаго года, болѣе на 607,5 ведръ; въ 1888 г. выработано 6795 ведръ, тогда какъ въ 1887 г. только 6187,5 ведръ; такимъ образомъ водочное производство въ губерніи находится, по прежнему, въ ограниченныхъ размѣрахъ.

Пиво и медоваренныхъ заводовъ было 3, какъ и въ предыдущемъ году. Акциза за производство на нихъ пива и меда въ отчетномъ году было получено 14555 р. 45 к., болѣе противъ 1887 г. на 2596 р. 55 к. Хотя, по видимому, пивоваренная промышленность въ губерніи въ отчетномъ году нѣсколько улучшилась, но большей промышленности все-таки нельзя ожидать по близости Петербурга, откуда, главнымъ образомъ, и получается пиво и медъ лучшаго качества и по болѣе дешевой цѣнѣ.

Всѣхъ заведеній, разнаго рода, для раздробительной продажи питей въ 1888 г. было 1530; при чемъ, сравнительно съ 1887 годомъ, менѣе на 13, а именно:

	Всего въ губерніи.	Противъ 1887 года.	
		Болѣе.	Менѣе.
Оптовыхъ складовъ вина и спирта . . . . .	39	—	11
Ренсковыхъ погребовъ . . . . .	152	—	13
Трактирныхъ заведеній . . . . .	239	—	13
Буфетовъ . . . . .	59	4	—
Портерныхъ и пивныхъ лавокъ . . . . .	82	—	18
Ведерныхъ лавокъ . . . . .	14	—	4
Винныхъ лавокъ . . . . .	691	64	—
Постоялыхъ дворовъ . . . . .	246	—	26
Временныхъ выставокъ . . . . .	8	4	—
<b>Итого . . . . .</b>	<b>1530</b>	<b>72</b>	<b>85</b>
		— 13.	

Изъ числа оптовыхъ складовъ, 25 были для склада вина и спирта съ разсеркою платежа акциза, 10 съ оплаченнымъ акцизомъ и 4 для продажи пива.

Въ означенные склады въ теченіи отчетнаго года поступило вина:

а) съ заводовъ Новгородской губерніи . . . . .	101954	ведра.
и б) съ заводовъ и складовъ другихъ губерній . . . . .	548530	„

---

Итого . . . . . 650484 ведра.

Сравнительно съ 1887 годомъ, болѣе на 31948 ведръ; при чемъ къ 1889 г. осталось въ складахъ 45315 ведръ.

Въ теченіи 1888 года было продано въ губерніи вина и водокъ.

Съ винокуренныхъ заводовъ . . . . .	208145	ведръ.
Изъ всѣхъ оптовыхъ складовъ . . . . .	542894	„
Водочныхъ издѣлій . . . . .	6465	„

По сравненію съ предшествовавшимъ 1887 годомъ, оказывается въ продажѣ вина болѣе на 1014 ведръ.

Цѣны на вино были слѣдующія: въ оптовой продажѣ за ведро отъ 4 руб. 40 коп. до 6 руб., а въ розничной продажѣ — отъ 5 руб. до 8 руб. за ведро.

Случаевъ нарушенія питейнаго устава обнаружено 449 (менѣе 1887 года на 173).

Эти нарушенія, по роду ихъ, распредѣляются слѣдующимъ образомъ:

Безпатентная торговля виномъ . . . . .	339	(м. 41).
Торговля низко-пробнымъ виномъ . . . . .	49	(м. 64).
Несоблюденіе правилъ, установленныхъ для выдѣлки и продажи водочныхъ издѣлій . . . . .	9	(м. 17).
Торговля въ недозволенное время и подъ залогъ вещей, неправильное открытіе заведеній и пр. . . . .	48	(м. 40).
Неправильное веденіе отчетности по винокуреннымъ заводамъ и оптовымъ складамъ и нарушеніе инструкціи о контрольныхъ снарядахъ . . . . .	4	(м. 11).

---

Итого . . . . . 449.

Табачныхъ фабрикъ въ губерніи не существуетъ и развитіе этой отрасли промышленности не предвидится. такъ какъ въ губерніи табаководствомъ совсѣмъ не занимаются, а при удобствѣ сообщеній со столицами, по желѣзнымъ дорогамъ, всѣ табачныя издѣлія получаютъ оттуда по сравнительно дешевой цѣнѣ.

Такимъ образомъ, вся табачная торговля въ губерніи ограничивается перепродажею привозныхъ табачныхъ издѣлій

Въ 1888 году мѣстъ для продажи табачныхъ издѣлій было слѣдующее количество:

	По годовымъ патентамъ.	По полугодовымъ патентамъ.
1. Табачныхъ лавокъ и магазиновъ для торговли табачными издѣліями иностраннаго и туземнаго приготовленія . . . . .	2	—
2. Табачныхъ лавочекъ и магазиновъ для торговли табачными издѣліями туземнаго приготовленія . . . . .	2087	103
3. Питейныхъ и другихъ заведеній, въ коихъ дозволена раскурочная продажа, производившихъ торговлю табачными издѣліями туземнаго приготовленія . . . . .	1407	62
4. Лицъ, производившихъ по патенту разносную торговлю табачными издѣліями . . . . .	26	13
<hr/>		
В с е г о . . . . .	5522	178
<hr/>		
Сравнительно съ 1887 годомъ . . . . .	+	26.

Случаевъ нарушенія табачнаго устава въ 1888 году было обнаружено 15 (меньше 1887 года на 31).

Нарушеніе правилъ о спичечномъ производствѣ было 2.

### ж) Отправленіе натуральной повинности.

Въ губеніи существуетъ 4 вида натуральныхъ повинностей: подводная, дорожная, квартирная и воинская.

**Подводная повинность.** Обывательскія станціи въ уѣздахъ содержатся на уѣздный земскій сборъ.

Подводная повинность на счетъ земскихъ сборовъ отбывается въ слѣдующихъ случаяхъ:

а) для разъѣздовъ по дѣламъ службы полицейскихъ чиновъ и судебныхъ слѣдователей безъ платежа прогоновъ, а прочихъ должностныхъ лицъ за прогоны;

б) для перевозки земской почты внутри уѣздовъ между волостями;

в) для перевозки больныхъ арестантовъ и конвойныхъ, кромѣ Крестецкаго и Валдайскаго уѣздовъ;

и г) для проходящихъ войскъ и потребностей военнаго вѣдомства, за исключеніемъ Демянскаго и Кириловскаго уѣздовъ.

Число обывательскихъ станцій и расходъ по содержанию ихъ въ 1888 году видны изъ слѣдующей таблицы:

П О У Ъ З Д А М Ъ:	Число станцій.	Число лошадей.	Расходъ на содержаніе въ рубляхъ.
Новгородскому . . . . .	33	121	18435
Старорусскому . . . . .	25	107	22762
Демянскому . . . . .	14	69	11173

П О У Ъ З Д А М Ъ.	Число станцій.	Число лошадей.	Расходъ на содержаніе въ рубляхъ.
Крестецкому . . . . .	22	121	14898
Валдайскому . . . . .	20	97	9792
Боровичскому . . . . .	24	137	15886
Тихвинскому . . . . .	47	228	21310
Устюжнскому . . . . .	27	138	13662
Череповецкому . . . . .	20	94	10923
Кириловскому . . . . .	35	140	16580
Бѣлозерскому . . . . .	33	108	11669
И т о г о . . . . .	300	1360	167090

Сравнительно съ 1887 годомъ, уменьшилось число станцій на три и число лошадей тоже на 22, а равно и расходъ по содержанію станцій на 9611 руб.

Натуральная подводная повинность сохранилась только:

а) въ Крестецкомъ и Валдайскомъ уѣздахъ по перевозкѣ больныхъ арестантовъ и конвойныхъ;

и б) въ Демянскомъ и Кириловскомъ уѣздахъ по выставкѣ подводъ для потребностей военного вѣдомства.

**Дорожная повинность.** Натуральная дорожная повинность въ губерніи существуетъ слѣдующая:

а) исправленіе вообще всѣхъ проселочныхъ дорогъ, за исключеніемъ весьма немногихъ, признанныхъ особенно важными и содержаніе которыхъ приняло на себя земство.

б) исправленіе земскихъ дорогъ, мостовъ длиною до 3 саж. и трубъ въ Старорусскомъ уѣздѣ, при чемъ земство даетъ для покупки лѣсныхъ матеріаловъ отъ 30—50 руб. на волость.

в) въ Демянскомъ уѣздѣ содержаніе и исправленіе всѣхъ дорогъ въ уѣздѣ, т. е. не только проселочныхъ, но и почтовыхъ и торговыхъ; при чемъ на обязанности крестьянъ лежитъ починка полотна дорогъ, а на обязанности землевладѣльцевъ—мостовыхъ на нихъ сооружений. Расходъ въ отчетномъ году на дорожную повинность по Демянскому уѣзду оцѣнивается для крестьянскаго населенія до 6662 руб. и землевладѣльцевъ въ 1200 руб.

и г) исправленіе этапнаго тракта въ Валдайскомъ уѣздѣ на протяженіи 9 верстъ, по пути отъ Крестецъ въ Демянскъ.

**Квартирная воинская повинность** по Новгородской губерніи въ 1888 году отправлялась двумя способами: а) наймомъ по распоряженію Губернскаго Распорядительнаго Комитета и б) отводомъ или наймомъ помѣщеній городскими и сельскими общественными управленіями и частію распоряженіемъ самихъ воинскихъ начальниковъ.

а) по найму Губернскаго Распорядительнаго Комитета, въ г. Новгородѣ, въ частномъ домѣ, помѣщалась канцелія 85 пѣхотнаго Выборгскаго полка, съ 20 нижними чинами и хозяйственными заведеніями.

и б) въ городскихъ казармахъ и общественныхъ зданіяхъ, или нанятыхъ распоряженіями городскихъ и сельскихъ общественныхъ управленій, а также нѣкоторыхъ начальниковъ воинскихъ частей, помѣщеніяхъ были расквартированы въ Новгородѣ: Управление Губернскаго Жандармскаго Начальника, 2 писаря при ономъ и 7 жандармскихъ унтеръ-офицеровъ дополнительнаго штата; 11 нижнихъ чиновъ Новгородскаго продовольственнаго магазина и 8 чел. караульныхъ при ономъ; Канцелярія Начальника Новгородскаго Отдѣленія С.-Петербургскаго Жандармскаго Полицейскаго Управленія желѣзныхъ дорогъ. Въ Новгородскомъ уѣздѣ въ селѣ Бронницахъ—8 человекъ нижнихъ чиновъ Новобоженскаго продовольственнаго магазина. Въ Старой Руссѣ: нижніе чины 4 роты резервнаго баталіона, управленіе уѣзднаго воинскаго начальника, канцелярія 86 пѣхотнаго Вильманстрандскаго полка, 455 человекъ нижнихъ чиновъ того же полка, 7 чел. нижнихъ чиновъ Старорусскаго продовольственнаго магазина и нижніе чины и командныя заведенія Старорусской конвойной команды. Въ г.г. Крестцахъ, Валдаѣ и Демянскѣ—нижніе чины 1, 2 и 3 ротъ резервнаго баталіона, управленій уѣздныхъ воинскихъ начальниковъ и конвойныхъ командъ; въ Валдайскомъ уѣздѣ канцелярія начальника Бологовскаго отдѣленія С.-Петербургскаго жандармскаго полицейскаго управленія желѣзныхъ дорогъ. Въ г.г. Тихвинѣ, Боровичахъ, Устюжнѣ, Череповцѣ, Кириловѣ и Бѣлозерскѣ,—нижніе чины конвойныхъ и нынѣ расформированныхъ мѣстныхъ командъ, управленій уѣздныхъ воинскихъ начальниковъ и канцелярія помощника губернскаго жандармскаго начальника въ г. Череповцѣ. Изъ нихъ распоряженіями начальниковъ воинскихъ частей размѣщены были: управленіе губернскаго жандармскаго начальника и канцелярія начальника Новгородскаго отдѣленія С.-Петербургскаго жандармскаго полицейскаго управленія желѣзныхъ дорогъ въ г. Новгородѣ, на станціи Бологое Николаевской желѣзной дороги и канцелярія помощника губернскаго жандармскаго начальника въ г. Череповцѣ.

Кромѣ сего общественными управленіями отводились помѣщенія: въ г. Боровичахъ—подъ складъ вещей и аммуниціи для четырехъ ротъ Дружины и  $\frac{1}{4}$  конной сотни Государственнаго ополченія и для вновь прибывшаго изъ Бѣлгорода въ концѣ года, а именно 14 Октября, штаба и 5 роты 52 резервнаго пѣхотнаго баталіона; въ Боровичскомъ уѣздѣ въ разныхъ селеніяхъ—для 7 офицеровъ и 40 юнкеровъ Военно-Топографическаго училища и состоящихъ при нихъ 170 нижнихъ чиновъ, командированные для производства практической съемки; въ г. Череповцѣ—для двухъ жандармскихъ унтеръ-офицеровъ дополнительнаго штата помощника губернскаго жандармскаго начальника и въ Череповецкомъ уѣздѣ въ селеніяхъ Коротневѣ и Никольскомъ—для 4 такихъ же унтеръ-офицеровъ; въ Кириловскомъ уѣздѣ отведено до 500 квартиръ въ ночлежныхъ и др. пунктахъ для новобранцевъ, слѣдовавшихъ на мѣсто службы. Изъ городскихъ казармъ г.г. Крестецъ, Валдая, Демянска и Старой-Руссы, 1, 2, 3 и 4 роты 2 резервнаго пѣхотнаго баталіона въ Августѣ мѣсяцѣ выступили въ Новгородъ для сосредоченія при штабѣ баталіона, а взамѣнъ ихъ, въ Октябрѣ мѣсяцѣ, прибыли 1, 2, 3 и 4 рота 52 резервнаго пѣхотнаго баталіона.

За наемъ и отводъ помѣщеній для всѣхъ вышеозначенныхъ чиновъ, управленій и заведеній, а также на поставку дровъ для проходящихъ воинскихъ командъ, холста на постельники и подушки и соломы на набивку тюфяковъ и подушекъ для нижнихъ чиновъ, расположенныхъ въ городскихъ казармахъ и въ принадлежащихъ городамъ зданіяхъ, израсходовано: по г. Новгороду 3444 руб. 46 коп.; по Новгородскому уѣзду—938 руб. 35 коп., по гор. Старой-Руссѣ 4471 руб. 23 коп.; Демянску—1103 руб. 6 коп.; Крестцамъ—1204 руб. 90 коп.; Валдаю—1146 руб.; Боровичамъ—2520 руб. 99 коп.;



по Боровичскому уѣзду—153 руб. 78 коп.; по г. Тихвину—693 р. 77 к.; Устюжну—681 руб. 66 коп.; Череповцу—1008 руб. 32 к.; Кириллову—844 р. 18 к. и Бѣлозерску—796 руб. 70 коп., а всего 19007 руб. 40 коп.

**Воинская повинность.** Призывъ къ исполненію воинской повинности въ 1888 году начался 1-го Ноября и окончился 2 Декабря.

Вынутаю жеребья по призывнымъ спискамъ подлежало 10784 человекъ, изъ нихъ имѣвшихъ право на льготы по семейному положенію I разряда 3023, II разряда 2070 и III разряда 547, а остальныхъ безъ права на льготу.

По росписанію и разверсткѣ слѣдовало принять на службу 3130.

Принято на службу 3126, т. е. менѣе чѣмъ слѣдовало на 4 человекъ, причиною чему недоборъ 4 евреевъ въ Старорусскомъ и Валдайскомъ уѣздахъ, въ силу закона 3 Феврала 1876 года, которымъ установлена замѣна лица, оказавшагося негоднымъ для службы, лицомъ того же вѣроисповѣданія.

Въ числѣ принятыхъ на службу было льготныхъ II разряда 3 и III разряда 26.

Въ запасъ зачислено 31 новобранецъ, по 63 ст. Устава.

Права на жребій, за уклоненіе отъ воинской повинности, было лишено 5 чел.

Въ числѣ принятыхъ заключалось:

а) по способности къ службѣ:

строевой . . . . .	3058
нестроевой . . . . .	37
	———3095

б) по образованію:

окончившихъ курсъ въ учебныхъ заведеніяхъ I разряда . . .	4
II „ . . . . .	46
III „ . . . . .	253
умѣющихъ читать и писать или только читать . . . . .	1090
безграмотныхъ . . . . .	1733
	———3126

в) по сословіямъ:

дворянъ потомственныхъ и личныхъ . . . . .	10
почетныхъ гражданъ и купцовъ . . . . .	33
прочихъ лицъ, изъятыхъ отъ внесенія въ 10-ю народную перепись, а также вышедшихъ послѣ ревизіи изъ податнаго состоянія . .	8
мѣщанъ и цѣховыхъ . . . . .	188
крестьянъ . . . . .	2885
прочихъ лицъ, не внесенныхъ въ ревизскія сказки, а равно приписанныхъ къ обществамъ послѣ ревизіи . . . . .	2
	———3126

г) по происхожденію:

русскихъ . . . . .	3108
нѣмцевъ . . . . .	4
латышей и эстовъ . . . . .	5
евреевъ . . . . .	9
	——— 3126

д) по вѣроисповѣданію:

православныхъ и единовѣрцевъ . . . . .	3097
раскольниковъ разныхъ сектъ . . . . .	5
лютеранъ . . . . .	15
евреевъ . . . . .	9
	— 3126

е) по семейному положенію:

холостыхъ . . . . .	2965
женатыхъ . . . . .	161
	— 3126

На расходы по призыву и приему на службу и на содержаніе уѣздныхъ присутствій въ 1888 году израсходовано:

изъ суммъ казны . . . . .	5695 р. 81 к.
„ земскихъ сборовъ . . . . .	10013 „ 80 „
Итого . . . . .	15709 р. 61 .

Сравнительно съ 1887 годомъ, меньше на 104 руб. 83 коп.

### III, Общественное благоустройство и благочиніе.

#### а) Казенныя и общественныя зданія.

Казенныя зданія. Въ 1888 году новыхъ казенныхъ зданій возводимо не было; на ремонтъ же существующихъ были произведены слѣдующіе расходы:

въ казенномъ губернаторскомъ домѣ . . . . .	800 р. — к.
„ корпусѣ губернскихъ присутственныхъ мѣстъ . . . . .	20303 „ 76 „
„ Старорусскомъ путевомъ дворцѣ . . . . .	1398 „ 34 „
„ зданійхъ полицейскихъ управленій: Крестецкомъ, Демянскомъ, Валдайскомъ, Тихвинскомъ, Устюжнскомъ и Бѣлозерскомъ . . . . .	938 „ 82 „
на поддержаніе крѣпостной стѣны (кремль) въ г. Новгородѣ . . . . .	1000 „ — „
„ содержаніе памятника 1000 лѣтія Россіи, въ г. Новгородѣ . . . . .	1017 „ 92 „
въ 10 уѣздныхъ тюрьмахъ . . . . .	3000 „ — „
А всего произведено работъ изъ кредита, отпущеннаго по смѣтѣ Министерства Внутреннихъ Дѣлъ, на . . . . .	28458 „ 84 „
Болѣе 1887 года на . . . . .	15801 р. 45 к.

Земскія зданія. На счетъ земскихъ сборовъ въ 1888 году Устюжнскимъ земствомъ возведено новое зданіе въ с. Охонѣ для сельскаго начальнаго училища, съ пособіемъ изъ средствъ мѣстнаго населенія и попечителя школы. Затѣмъ Новгородскимъ уѣзднымъ земствомъ принято въ даръ отъ доктора медицины Теличеева имущество на ст. Любань для помѣщенія больницы, цѣнностію въ 10/т. руб.

#### б) Дороги, мосты и переправы.

Шоссейныхъ дорогъ въ губерніи всего 558 вер. 1394<sup>1</sup>/<sub>2</sub> саж. Изъ нихъ 517 верстъ 741<sup>1</sup>/<sub>2</sub> саж. состоятъ въ вѣдѣніи Министерства Путей Сообщенія, но подлежатъ передачѣ

въ земство; 32 вер. 202 саж., между бывшими штабами военных поселений, находятся въ вѣдѣніи строительнаго отдѣленія Губернскаго Правленія, и 9 вер. 451 саж. С.-Петербургско-Московскаго шоссе въ городахъ: Новгородѣ, Крестцахъ и Валдаѣ, въ силу закона 5 Апрѣля 1883 года, переданы изъ Министерства Путей Сообщенія въ вѣдѣніе городовъ.

Въ теченіи 1888 года никакихъ новыхъ сооруженій по шоссе дѣлаемо не было; на обыкновенный же ремонтъ полотна шоссе, мостовыхъ сооруженій, трубъ, казармъ и сторожевыхъ будокъ, а также на содержаніе перевозовъ черезъ р. Волховъ въ Грузинѣ, Селищенскихъ казармахъ и Собачьихъ Горбахъ, черезъ р. Шелонь въ Шимскѣ, черезъ р. Мшагу въ Медвѣдѣ и черезъ р. Мсту въ Бронницахъ израсходовано: изъ суммъ Министерства Путей Сообщенія 87732 руб. и изъ суммъ Министерства Внутреннихъ Дѣлъ 6000 руб.; всего 93732 руб. 12 коп.

Въ вѣдѣніи земства состоятъ всѣ грунтовыя почтовыя дороги, а въ нѣкоторыхъ уѣздахъ еще, такъ называемыя, торговыя, этапныя и даже проселочныя, имѣющія особенное значеніе. Дороги эти содержатся на счетъ суммъ земскихъ сборовъ, за исключеніемъ Демянскаго уѣзда, въ которомъ содержаніе полотна дорогъ отнесено къ натуральнымъ повинностямъ крестьянскаго населенія. Изъ общаго числа расходовъ, на счетъ суммъ губернскаго земства содержатся только тѣ перевозки и мостовыя сооруженія, которыя находятся на почтовыхъ трактахъ, и при томъ на такихъ рѣкахъ, которыя влѣдствіе быстроты теченія, сильнаго ледохода или высокаго подъема весеннихъ водъ, требуютъ при постройкѣ на нихъ мостовыхъ сооруженій значительныхъ расходовъ при болѣе сложной и цѣнной конструкціи.

Протяженіе всѣхъ дорогъ, содержимыхъ на счетъ земскихъ суммъ, составляетъ 3968 верстъ, на которыхъ находится 6574 мостовъ и трубъ и 59 перевозовъ.

На содержаніе этихъ дорогъ въ 1888 году израсходовано 80131 руб. 88 коп., въ числѣ которыхъ отнесено на счетъ губернскаго земства 17034 руб. 87 коп.—Сравнительно съ 1887 годомъ, на содержаніе дорогъ въ 1888 году израсходовано менѣе на 3068 руб. 33 коп.; въ послѣдніе же два года ассигновка на дорожную повинность уменьшилась на 14153 руб. 96 коп.

За вычетомъ изъ общей суммы годоваго расхода: на содержаніе перевозовъ до 10000 р., мостовъ и трубъ до 30000 руб. и на управленіе до 4000 руб., на содержаніе полотна дорогъ будетъ приходиться до 36000 руб., или по 9 руб. на версту, чего далеко недостаточно не только для приведенія въ полную исправность дорогъ, пролегающихъ особенно по низменнымъ и глинистымъ мѣстамъ, но и на поддержаніе въ удовлетворительномъ состояніи болѣе исправныхъ путей сообщенія.

#### в) Почты и телеграфы.

**Почтовыя станціи.** Всѣ почтовыя станціи въ губерніи, въ количествѣ 78 съ 674 лошадьми на нихъ, находятся въ хозяйственномъ завѣдываніи губернскаго земства, съ 1 Февраля 1868 года.

На содержаніе станцій въ 1888 году было получено:

платы: за содержаніе станцій . . . . .	113157 р. 92 к.
„ возку почтъ и эстафетъ . . . . .	21634 „ 17 „
отъ стойщиковъ штрафныхъ . . . . .	35 „ — „
	<hr/>
	134827 р. 09 к.

Израсходовано земствомъ:

на содержаніе почтовыхъ станцій . . . . .	92776 р. 74 к.	
„ расходы по управленію . . . . .	4252 „ 02 „	
		<hr/> 97028 р. 76 к.

Остатокъ 37798 руб. 33 коп. (болѣе 1887 г. на 217 руб. 02 коп.) причисленъ къ фонду на народное образованіе.

**г) Народная нравственность.**

(Приложеніе—вѣдомость № 5.)

Общее число преступленій, разсмотрѣнныхъ двумя окружными судами въ губерніи (Новгородскимъ и Череповецкимъ), въ теченіи отчетнаго 1888 года было 626, а число осужденныхъ 609—Сравнительно съ 1887 годомъ—число преступленій было менѣе на 50, и число осужденныхъ тоже менѣе на 93.

Въ частности, наибольшее число преступленій падаетъ: на кражу (137), на нанесеніе увѣчья и ранъ (119); неуваженіе къ присутственнымъ мѣстамъ и чиновникамъ (57) и смертоубійствъ (45).

Наибольшее число преступниковъ изъ крестьянскаго сословія (73,7%), а по возрастамъ отъ 21—30 лѣтъ (38,4%), что составляетъ ежегодное явленіе.

Число проступковъ, разсмотрѣнныхъ въ 1888 году судебно-мировыми учрежденіями было 17883, а число осужденныхъ 20591. Сравнительно съ 1887 годомъ число проступковъ уменьшилось на 2190, а число осужденныхъ увеличилось на 1642.

Наибольшее число проступковъ, какъ и во всѣ предъидущіе годы, заключалось въ похищеніи и поврежденіи чужаго лѣса.—Такихъ проступковъ въ теченіи 1888 года совершено было 11520, что составляетъ около 64,4% всего числа проступковъ, разсматривавшихся мировыми судьями.

**д) Расколъ.**

Общее число раскольниковъ въ губерніи, по свѣдѣніямъ епархіальнымъ, въ 1888 г. было 27869 человекъ, изъ нихъ 12484 муж. и 15385 женщ.; при чемъ, сравнительно съ 1887 годомъ, число раскольниковъ увеличилось на 1776 человекъ.

Раскольники эти принадлежатъ къ слѣдующимъ сектамъ:

	муж.	жен.
пріемлющихъ священство . . . . .	386	512
Безпоповцевъ:		
признающихъ бракъ . . . . .	10557	12724
не признающихъ брака . . . . .	1541	2149
	<hr/>	<hr/>
Итого . . . . .	12484	15385

Въ отношеніяхъ раскольниковъ къ властямъ, а равно и къ православному населенію никакихъ враждебныхъ настроеній не замѣчается.

**е) Арестанты, тюрьмы и этапы.**

**Арестанты.** Въ теченіи 1888 года содержалось арестантовъ:

въ тюремныхъ замкахъ . . . . .	6490 чел.
въ помѣщеніяхъ для арестуемыхъ по приговорамъ мировыхъ судей . . . . .	3923 „
при полиціяхъ и станovýchъ квартирахъ . . . . .	12465 „

---

Итого . . . . . 22878 чел.

Изъ нихъ въ теченіи года выбыло . . . . .	21922 чел.
Осталось въ заключеніи къ 1889 году . . . . .	956 „

Сравнительно съ 1887 годомъ, общее число арестантовъ въ 1888 году было болѣе на 2524 человѣка.

Всѣхъ тюремъ въ губерніи 11, и арестанты во всѣхъ городахъ губерніи, безъ исключенія, помѣщаются въ каменныхъ зданіяхъ. Тюремныя зданія, поддерживаемыя ремонтомъ, находятся въ удовлетворительномъ состояніи.

Одежда и обувь для мѣстныхъ арестантовъ по сроку 1888 года заготовлялась для всѣхъ тюремъ Главнымъ Тюремнымъ Управленіемъ, и въ распоряженіе Губернскаго Тюремнаго Комитета ассигновано было 818 руб. 63 коп.

При каждой тюрьмѣ устроены церкви, въ коихъ отправляется для арестантовъ богослуженіе по воскреснымъ и праздничнымъ днямъ. При Новгородской тюремной церкви содержится на средства Комитета особый церковный причтъ, состоящій изъ священника и псаломщика, первому изъ нихъ положено содержаніе 700 руб. и послѣднему 300 руб. въ годъ. При уѣздныхъ тюрьмахъ нѣтъ особыхъ причтовъ; богослуженіе и духовныя требы отправляются въ нихъ мѣстнымъ городскимъ духовенствомъ, преимущественно отъ соборовъ, за незначительное вознагражденіе частію отъ Губернскаго Комитета, а частію отъ городовъ и земствъ. Въ 1888 году на вознагражденіе священно-служителямъ при уѣздныхъ тюремныхъ церквахъ было отпущено изъ суммъ Тюремнаго Комитета въ распоряженіе тюремныхъ отдѣленій: Демянскаго, Боровичскаго, Бѣлозерскаго и Кириловскаго 125 р.

Для устраненія праздности между арестантами и въ видахъ нравственнаго ихъ исправленія принимались слѣдующія мѣры: 1) обученіе грамотѣ и закону Божію и 2) выдаваемы были имъ для чтенія книги духовно-нравственнаго содержанія. Въ теченіи 1888 года постоянныя школы для обученія арестантовъ существовали только при Новгородской и Демянской тюрьмахъ. По прочимъ тюрьмамъ грамотѣ арестанты не обучались, но не лишены были назиданія въ правилахъ вѣры и нравственности чрезъ посредство священнослужителей, отправлявшихъ богослуженіе, а также посредствомъ чтенія духовно-нравственныхъ книгъ изъ имѣющихся при тюрьмахъ библіотекъ.

Заключенные въ тюрьмахъ, кромѣ хозяйственныхъ работъ, были занимаемы разными ремеслами и рукодѣліями, какъ-то: сапожнымъ, столярнымъ, токарнымъ и портняжнымъ мастерствами, клееніемъ папирсныхъ гильзъ и коробокъ изъ картона, плетеніемъ соломенныхъ шляпъ, лаптей изъ лыкъ и ковровъ изъ мочаль, плотничествомъ, пилюкою дровъ, а въ нѣкоторыхъ городахъ очисткою площадей и улицъ по контрактамъ съ городскими Управами, а также принимали участіе въ ремонтныхъ работахъ, производившихся въ тюрьмахъ за счетъ казны. Женщины—арестантки занимались мытьемъ бѣлья и половъ, вязаньемъ чулокъ, платковъ, шарфовъ изъ шерсти, пряденіемъ льна и шитьемъ бѣлья.

Согласно закона 6 Января 1886 года мѣстнымъ, начальствомъ и учрежденіями общества Попечительнаго о тюрьмахъ было приложено возможное стараніе объ усиленіи арестантскаго труда, но по причинѣ слабаго развитія промышленности въ Новгородской губерніи и малаго спроса на этотъ трудъ, для правильной постановки арестантскихъ работъ, особенно въ уѣздныхъ городахъ, встрѣчаются значительныя препятствія. Въ Новгородѣ и Старой Руссѣ, согласно приведенному закону, тюремные арестанты отпускаются на вольныя городскія работы по требованіямъ частныхъ лицъ и по контрактамъ съ городскими управленіями для очистки площадей и улицъ. Кромѣ того, для усиленія аре-

стантскихъ работъ, въ Новгородѣ открытъ при тюрьмѣ кирпичный заводъ, на которомъ съ весны работало ежедневно отъ 20 до 50 человѣкъ арестантовъ, при этомъ же заводѣ открыто производство ковровъ для несгораемыхъ соломенныхъ крышъ.

Въ отчетномъ году арестантами заработано по всѣмъ тюрьмамъ 4420 руб. 89 коп. Съ огородовъ, имѣющихся при всѣхъ тюрьмахъ, исключая Старорусской, собрано овощей на 757 рублей.

На продовольствіе арестантовъ было получено отъ казны для всѣхъ тюремъ 15645 р. 44 копѣйки.

Существенное улучшение содержанія заключенныхъ достигалось употребленіемъ въ пищу снятыхъ съ огородовъ продуктовъ и пожертвованій припасами отъ благотворителей, каковыхъ пожертвованій поступило въ отчетномъ году по всѣмъ тюрьмамъ 2076 р. 49 к.

Для больныхъ арестантовъ при Новгородской, Старорусской и Череповецкой тюрьмахъ устроены самостоятельныя больницы, содержимыя на средства мѣстныхъ учреждений Попечительнаго о тюрьмахъ Общества. Изъ этихъ больницъ, двѣ послѣднія въ отчетномъ году пользовались платою за содержаніе больныхъ арестантовъ по табели, утвержденной Министерствомъ Внутреннихъ Дѣлъ для больницъ приказовъ Общественнаго Призрѣнія и земства, а именно по 78 коп. въ сутки на человѣка, Тюремный же Комитетъ получалъ для больныхъ плату по общей кормовой арестантской табели. Больные изъ Боровичской тюрьмы передавались въ земскую больницу. Во всѣхъ прочихъ тюрьмахъ больные арестанты оставались въ тюремныхъ зданіяхъ, лечились и продовольствовались мѣстными земскими Управами, которыя получали за больныхъ плату по табели больницъ Приказа Общественнаго Призрѣнія и земства.

Въ 1888 году на леченіе арестантовъ, погребеніе умершихъ и медикаменты было получено отъ казны для всѣхъ тюремъ 9878 руб. 16 коп.

Отъ всѣхъ вообще казенныхъ суммъ, отпущенныхъ на продовольствіе и леченіе арестантовъ въ 1888 году, отчислено въ экономическій капиталъ уѣздными тюремными отдѣленіями: Старорусскимъ 95 руб. 84 коп., Крестецкимъ 64 руб. 60 коп., Череповецкимъ 900 руб., Кириловскимъ 7 руб. 44 коп., итого 1067 руб. 88 коп.

Остальныя отдѣленія, а равно и Тюремный Комитетъ экономіи, отъ казенныхъ суммъ не получили.

Къ 1889 году на лицо экономическихъ капиталовъ: по Губернскому Комитету 22283 руб. 47 коп. и по уѣзднымъ отдѣленіямъ 33747 руб. 43 коп.

Помѣщенія для арестуемыхъ по приговорамъ мировыхъ судей. Помѣщеній этихъ въ 1888 году было въ губерніи 22. Изъ этого числа помѣщенія—въ Тихвинѣ, Устюжнѣ, Череповцѣ и Кириловѣ находятся въ устроенныхъ уѣздными земствами зданіяхъ; помѣщенія же въ остальныхъ городахъ наемныя.

Содержаніе ихъ въ теченіи 1888 года обошлось въ 7729 р., болѣе противъ 1887 г. на 70 рублей.

Штрафныхъ денегъ по судебнымъ приговорамъ на устройство мѣсть заключенія въ 1888 году поступило 7426 руб. 36 коп., изъ которыхъ 10% отчислено на устройство колоніи малолѣтнихъ преступниковъ.

Къ 1889 году состоитъ капиталовъ.

Въ распоряженіи уѣздныхъ земствъ на устройство мѣсть заключенія 19437 руб. 44 коп. (уменьшился капиталъ на 5343 руб. 28 коп.).

Въ распоряженіи губернскаго земства на устройство колоніи малолѣтнихъ преступниковъ: 0/0 бумагами . . . . .	9950 р. — к.	
денъгами . . . . .	4553 „ 50 „	
		14103 р. 50 к.

Выдающихся проступковъ арестованными во время содержанія ихъ подъ стражею не было, исключая двухъ случаевъ побѣга изъ Старорусскаго арестантскаго помѣщенія.

**Этапныя ночлежныя помѣщенія.** Всѣхъ этапныхъ помѣщеній на счетъ казны въ 1888 г. содержалось 22, на наемъ которыхъ съ отопленіемъ, освѣщеніемъ и ремонтомъ израсходовано 1265 руб. 43 коп.

#### ж) П о ж а р ы.

(Приложеніе—вѣдомость № 6).

Всѣхъ пожаровъ въ 1888 году было 689; при чемъ сгорѣло 1898 дворовъ и причинено убытковъ на 588806 руб.

Отчетный годъ, въ сравненіи съ 1887 г., былъ болѣе благопріятный какъ по числу пожаровъ, такъ и по суммѣ пожарныхъ убытковъ.

Изъ общаго числа пожаровъ, въ городахъ и посадахъ было 36 (менѣе 1887 года на 2) и въ селахъ и деревняхъ 663 (менѣе 1887 года на 135).

Большинство пожаровъ, какъ и въ предъидущемъ году, произошло отъ неосторожнаго обращенія съ огнемъ—293, затѣмъ отъ дурного устройства печей и трубъ—120, отъ поджога—91 и отъ молніи—11, въ остальныхъ 174 случаяхъ причина пожара осталась не выясненной.

Вольныхъ пожарныхъ обществъ существуетъ въ губерніи два—на ст. Бологое и Малая Вишера Николаевской желѣзной дороги.

#### з) Различныя происшествія и народныя бѣдствія.

Помимо пожаровъ, сельское населеніе губерніи понесло еще убытки отъ градобитій, наводненія и истребленія скота хищными звѣрями.

Градобитія хлѣбовъ замѣчены были только въ 2-хъ уѣздахъ, Новгородскомъ и Боровичскомъ; въ первомъ выбито до 500 четв., и убытокъ исчисляется въ 6700 р; во второмъ—420 четвертей, на сумму 2669 руб.

Болѣе вредными для сельскаго хозяйства послѣдствіями сопровождалось чрезвычайное обиліе дождей въ Бѣлозерскомъ и Кириловскомъ уѣздахъ. Этого рода наводненіемъ уничтожено посѣвовъ въ одномъ Бѣлозерскомъ уѣздѣ на сумму до 15/т. руб.

**Истребленіе скота.** Въ теченіи 1888 года истреблено хищными звѣрями разнаго домашняго скота 11604 гол. на сумму 83997 руб. Сравнительно съ 1887 годомъ, число головъ скота менѣе на 2082, а сумма убытковъ болѣе на 270 руб.

Выдано премій изъ земскихъ суммъ за истребленіе хищныхъ звѣрей 1000 руб.

### IV. Народное здравіе и общественное призрѣніе.

#### а) Врачи и фельдшера.

Въ 1888 году всѣхъ врачей въ губерніи, за исключеніемъ военнаго вѣдомства, состояло 89; изъ нихъ:

при врачебномъ отдѣленіи губернскаго правленія . . . . .	2
городовыхъ врачей . . . . .	5
уѣздныхъ врачей . . . . .	11
при Старорусскихъ минеральныхъ водахъ . . . . .	1
« земскихъ больницахъ . . . . .	12
и участковыхъ . . . . .	36
врачей главнаго общества Россійскихъ желѣзныхъ дорогъ . . . . .	2
вольнопрактикующихъ . . . . .	13
женщинъ врачей . . . . .	7
В с е г о . . . . .	89
ветеринарныхъ врачей . . . . .	9
фармацевтовъ . . . . .	30
аптекарьскихъ учениковъ . . . . .	16
фельдшеровъ . . . . .	158
фельдшерницъ . . . . .	20
ветеринарныхъ фельдшеровъ . . . . .	18
повивальныхъ бабокъ . . . . .	22
повитухъ . . . . .	63
оспопрививателей . . . . .	43
дантистовъ . . . . .	3

Аптеки. Аптекъ съ правомъ вольной продажи лекарствъ было 22 и сверхъ того одна сельская аптека и одно аптечное отдѣленіе.

Аптеки находятся въ городахъ:	Число аптекъ.	Число рецептовъ.	Сумма аптечнаго оборота въ рубляхъ.
въ Новгородѣ . . . . .	2	24031	15340 р. 67 к.
„ Старой Руссѣ . . . . .	2	14335	11157 „ 88 „
„ Крестцахъ . . . . .	1	878	1427 „ 96 „
„ Валдаѣ . . . . .	1	1221	795 „ 86 „
„ Боровичахъ . . . . .	2	8307	6526 „ 55 „
„ Тихвинѣ . . . . .	1	2242	3226 „ 87 „
„ Череновцѣ . . . . .	1	4397	6217 „ 30 „
„ Кириловѣ . . . . .	1	2420	2547 „ 58 „
„ Бѣлозерскѣ . . . . .	1	1696	2435 „ —
На станціяхъ желѣзныхъ дорогъ:			
въ Любани . . . . .	1	1709	1838 „ 64 „
„ Чудовѣ . . . . .	1	627	2201 „ 77 „
„ Малой Вишерѣ . . . . .	1	1061	1536 „ 26 „
„ Окуловкѣ . . . . .	1	921	994 „ 15 „
„ Бологое . . . . .	1	2328	2888 „ 21 „
Въ с. Медвѣдѣ Новгородскаго уѣзда . . . . .	1	1014	1155 „ 10 „
З е м с к і я:			
Въ г. Демянскѣ . . . . .	1	943	952 „ 35 „
„ Устюжнѣ . . . . .	1	28502	2428 „ 14 „
Сельская въ Опеченскомъ посадѣ . . . . .	1	509	593 „ 94 „
Аптечное отдѣленіе въ Боровичахъ . . . . .	1	33	29 „ 14 „
И т о г о . . . . .	22	97174	64293 р. 37 к.



**Организація земской врачебной части.** Для подачи врачебной помощи населенію, уѣзды раздѣлены на врачебные и фельдшерскіе участки, съ назначеніемъ амбулаторныхъ пунктовъ и устройствомъ больницъ.

Земскихъ больницъ содержалось въ городахъ 10 на 343 постоянныхъ кровати и 54 временныхъ, въ уѣздахъ 16 на 189 кроватей: пріемныхъ покоевъ было 11 на 59 кров. и 10 люлекъ, участковъ врачебныхъ 40, фельдшерскихъ 75 и амбулаторій 199.

Леченіе больныхъ своего уѣзда въ больницахъ: Новгородскаго, Старорусскаго, Крестецкаго, Устюжнскаго и Череповецкаго производится бесплатно; въ Демянскомъ, Валдайскомъ, Кириловскомъ и Бѣлозерскомъ уѣздахъ взиалось по 4 руб. 50 коп. въ мѣсяць, а въ Боровичскомъ и Тихвинскомъ уѣздахъ по 4 руб. За лекарство съ приходящихъ (амбулаторныхъ) больныхъ платы въ большинствѣ уѣздовъ не взиается никакой; въ Демянскомъ уѣздѣ лица бѣднаго состоянія платятъ по 5 коп. за каждый рецептъ врача и особо за посуду; состоятельные въ уѣздѣ за каждый рецептъ врача 15 коп., въ Демянской же земской аптекѣ получаютъ лекарство со скидкою 50<sup>0</sup>/<sub>0</sub> съ таксы; въ Боровичскомъ уѣздѣ берется 5 коп. за врачебный совѣтъ, за исключеніемъ дѣтей до 10-ти лѣтняго возраста, всѣхъ учащихся и больныхъ волчанкой, ракомъ и сифилисомъ, и въ Бѣлозерскомъ уѣздѣ лекарство отпускается съ платою по 10 коп. за рецептъ, а состоятельнымъ лицамъ по 20 коп.; въ Судской же больницѣ (Бѣлозерскаго уѣзда) плата замѣнена добровольными пожертвованіями въ особую заведенную на этотъ предметъ кружку, а въ Шольской совершенно не взиается. Въ Череповецкомъ уѣздѣ взиается за амбулаторныхъ больныхъ, принятыхъ при больницѣ, по 10 коп., а на сосѣднихъ врачебныхъ пунктахъ по 5 коп., кромѣ сифилитиковъ, эндемическихъ и повторно приходящихъ больныхъ.

Содержаніе медицинской части въ 1888 году обошлось земству въ 214196 рублей, сравнительно съ 1887 годомъ менѣе на 582 руб.

#### б) Больницы и домъ умалишенныхъ.

Всѣхъ больницъ въ губерніи въ 1888 году было 43; изъ нихъ 17 въ городахъ и 26 въ селеніяхъ, а также на фабрикахъ и заводахъ.

Изъ общаго числа больницъ 26 содержалось земствомъ, а изъ остальныхъ 17-ти — одна на 28 кроватей въ г. Новгородѣ при городской богадѣльнѣ и одна въ г. Старой Руссѣ на 35 кроватей содержались на счетъ городскихъ суммъ; три находились при тюремныхъ замкахъ г.г. Новгородѣ, Старой Руссѣ и Череповцѣ; одна бесплатная дѣтская на 10 кроватей въ г. Новгородѣ содержалась при Екатерининской Общинѣ сестеръ милосердія и 10 на 67 кроватей при фабрикахъ и заводахъ содержались заводовладѣльцами и фабрикантами на свой счетъ.

Такимъ образомъ въ городахъ было . . . . .	17	больницъ на	523	кровати.
въ селеніяхъ земскихъ . . . . .	16	—	181	—
при фабрикахъ и заводахъ . . . . .	10	—	67	—

---

Итого . . . . . 43 больницы на 771 кровать.

**Больные.** Число больныхъ (кромѣ эндемическихъ), пользовавшихся въ теченіи 1888 года больничнымъ леченіемъ и амбулаторнымъ способомъ, было слѣдующее:

По городамъ: въ больницахъ . . . . .	5735 чел.
— амбулаторіяхъ . . . . .	52689 —
Въ уѣздахъ: — больницахъ и пріемныхъ покояхъ . . . . .	3652 —
— амбулаторіяхъ, во врачебныхъ и фельдшерскихъ пунктахъ . . . . .	182821
	—————244897.

Число больныхъ венерическою болѣзною, пользовавшихся въ 1888 году, было 7369.

**Оспопрививаніе.** Оспопрививаніе производится въ однихъ уѣздахъ исключительно детритомъ, (Новгородскій, Старорусскій, Демянскій, Крестецкій, Валдайскій, Тихвинскій, Боровичскій и Череповецкій), а въ другихъ (Устюжнскомъ, Кириловскомъ и Бѣлозерскомъ) и детритомъ и гуманизированною лимфою

Оспопрививаніемъ въ отчетномъ году занимались, какъ и въ предыдущіе годы, фельдшера, фельдшерицы и оспопрививатели, подъ наблюденіемъ уѣздныхъ, городскихъ и земскихъ врачей. Въ нѣкоторыхъ волостяхъ Валдайскаго уѣзда произведено было экстренное оспопрививаніе.

Въ отчетномъ году оспа привита съ успѣхомъ 28230 человекамъ и безъ успѣха 1034

**Домъ умалишенныхъ.** Больница душевно-больныхъ въ губерніи одна; она состоитъ въ вѣдѣніи губернскаго земства и помѣщается въ с. Колмовѣ, въ 3-хъ верстахъ отъ города Новгорода.

Штатное число кроватей въ ней въ отчетномъ 1888 году было 185.

Въ теченіи 1888 года больныхъ было:

	муж.	жен.	итого.
Отъ 1887 года оставалось . . . . .	115	55	170
Въ 1888 году прибыло . . . . .	68	27	95
„ „ „ убыло . . . . .	52	17	69
Къ 1889 году осталось . . . . .	131	65	196

Въ теченіи 1888 года число больныхъ увеличилось на 16, противъ же штата содержалось болѣе на 11 челов.

Изъ числа выбывшихъ въ 1888 году изъ больницы:

	муж.	жен.	итого.
Отдано на попеченіе родственниковъ . . . . .	10	3	13
Выздоровѣло . . . . .	24	9	33
Умерло . . . . .	18	5	23
<b>Итого . . . . .</b>	<b>52</b>	<b>17</b>	<b>69</b>

Содержаніе и лѣченіе въ больницѣ жителей Новгородской губерніи всѣхъ сословій, а также доставка больныхъ въ больницу и отправка на родину производятся на счетъ суммъ губернскаго земства. Въ теченіи 1888 года израсходовано на содержаніе колмовской больницы 46068 руб.; сравнительно съ 1887 годомъ, менѣе на 150 руб.

Число дней, проведенныхъ больными въ больницѣ, было 69362.

Занятія больныхъ полевыми работами и въ мастерскихъ поддерживаются, какъ одна изъ врачебныхъ мѣръ, и имѣютъ благотворное вліяніе.

**Старорусскія минеральныя воды.** Величайшее богатство Новгородской губерніи заключается въ Старорусскомъ грязе и водолечебномъ заведеніи и въ могучихъ соленыхъ источникахъ при этомъ заведеніи. Въ сѣверной полосѣ Россіи нѣтъ мѣстности, обладающей большими цѣлебными средствами. Это заведеніе находится въ арендномъ содержаніи врача Рохеля на 24 года, съ 1868 г., и только съ лѣта 1892 г. поступить въ полное распоряженіе Правительства.

Для безплатнаго пользованія больныхъ, согласно контракта съ г. Рохель, ежегодно выдается Губернаторомъ до 400 билетовъ, преимущественно лицамъ недостаточнымъ.

Сколько въ сезонъ 1888 года пользовалось больныхъ минеральными водами и грязями свѣдѣній отъ арендатора врача Рохеля не доставлено.

**в) Э п и д е м і и.**

Въ теченіи 1888 года въ губерніи наблюдались появленія слѣдующихъ эпидемическихъ болѣзней.

	забол.	вызд.	умерло.	исходъ не извѣстенъ.
Тифъ брюшной . . . . .	847.	678.	40.	129.
„ безъ обозначенія формы . . . . .	1182.	1056.	58.	68.
„ сыпной . . . . .	997.	940.	28.	29.
„ возвратный . . . . .	412.	330.	15.	67.
Дифтеритъ . . . . .	62.	38.	14.	10.
Крупъ . . . . .	52.	29.	11.	12.
Скарлатинъ . . . . .	1231.	1029.	177.	25.
Корь . . . . .	1194.	1105.	75.	14.
Оспа натуральная . . . . .	647.	532.	103.	12.
„ вѣтрная . . . . .	44.	44.	—	—
Коклюшъ . . . . .	1509.	1206.	28.	275.
Гриппъ . . . . .	327.	264.	9.	54.
Эпидемическая заушница . . . . .	202.	169.	1.	32.
Кровавый поносъ . . . . .	183.	153.	5.	25.
Сибирская язва . . . . .	3.	1.	2.	—
	8892.	7574.	566.	752.

Число эпидемическихъ заболѣваній, по сравненіи съ предыдущимъ годомъ, уменьшилось только на 37 случаевъ, число же умершихъ отъ нихъ значительно (на 357 чел.) сократилось, такъ что общій % смертности, высчитанный по отношенію къ числу заболѣваній съ опредѣлившимся исходомъ, равенъ 6.6, тогда какъ въ предыдущемъ году онъ составлялъ 10. Причина этого заключается въ уменьшеніи числа болѣе злокачественныхъ (дифтеритъ, скарлатина, оспа, кровавый поносъ) и въ увеличеніи болѣе доброкачественныхъ (тифъ, корь, коклюшъ, гриппъ, эпидемическая заушница) эпидемическихъ формъ. Смертность для отдѣльныхъ формъ получается въ отчетномъ году слѣдующая.

Для тифа брюшнаго . . . . .	5.5%	заболѣв.
„ „ неопредѣлен. формы . . . . .	5.2	„
„ „ сыпнаго . . . . .	2.9	„
„ „ возвратнаго . . . . .	4.3	„
„ дифтерита . . . . .	27.0	„
„ крупа . . . . .	27.5	„
„ скарлатины . . . . .	14.6	„

Для кори . . . . .	6.3	забол.
„ оспы натуральной . . . . .	16.2	„
„ коклюша . . . . .	2.2	„

Для борьбы съ эпидеміями принимались чрезвычайныя мѣры за счетъ губ. земства. Именно, въ г. Крестцахъ и на ст. Веребье нанимались особыя временныя помѣщенія; въ Валдайскомъ уѣздѣ производилось экстренное оспопрививаніе въ нѣкоторыхъ волостяхъ по случаю эпидеміи оспы, а для борьбы со скарлатиною былъ приглашенъ, за счетъ губернскаго земства, особый фельдшеръ; въ Тихвинскомъ—для пособія больныхъ тифозною горячкою нанятъ былъ фельдшеръ, служившій 5 мѣсяцевъ; въ Кириловскомъ—содержалась до 19 іюня временная больница для больныхъ сыпнымъ тифомъ, открытая еще въ августѣ 1887 года; въ этотъ же уѣздъ былъ приглашенъ на 2 мѣсяца особый фельдшеръ для борьбы съ эпидеміей скарлатины и врачъ съ фельшеромъ по случаю эпидеміи сыпнаго тифа; въ Бѣлозерскомъ уѣздѣ была открыта временная больница для больныхъ брюшнымъ тифомъ.

Въ маѣ отчетнаго года былъ созванъ VII съѣздъ земскихъ врачей губерніи, на которомъ подвергнуты ближайшему разсмотрѣнію вопросы о мѣрахъ противъ эпидемій по роду и степени распространенія послѣднихъ, объ устройствѣ аптечнаго дѣла въ земствѣ и оспопрививанія, о гигиеническихъ условіяхъ сельскихъ школъ и о дѣятельности санитарнаго отдѣленія губернскаго земства.

Мнѣніе съѣзда о мѣрахъ противъ эпидемій разсмотрѣны затѣмъ очереднымъ губернскимъ собраніемъ и утверждены.

Санитарное Отдѣленіе Губернскаго земства занималось въ отчетномъ году обработкою свѣдѣній о заболѣваемости и отчасти о движеніи населенія по утвержденнымъ прежде программамъ.

Расходы губернскаго земства на санитарное дѣло въ отчетномъ году представляются въ слѣдующихъ цифрахъ: на содержаніе врача 2500 р., служащихъ 740 руб., разъѣзды врача 9 р. 64 к. и печатаніе карточекъ, вѣдомостей и проч. 500 р., а всего 3749 р. 64 к.

Заболѣвшій скотъ сапомъ, по прежнему, убивался, съ выдачею владѣльцамъ причитающагося вознагражденія.

#### г) Эпизоотіи.

Эпизоотическія болѣзни сибирская язва, сапъ, бѣшенство, ящуръ, копытная болѣзнь, мыть у лошадей и проч., по прежнему, носѣтили губернію и въ отчетномъ году, хотя и въ незначительной степени, такъ что 1888 г. въ отношеніи эпизоотій былъ весьма благоприятнымъ.

Общее число по всѣмъ болѣзнямъ было:

лошадей заболѣло . . . . .	480	пало	150.
рогатаго скота . . . . .	814	„	207.

Въ числѣ павшаго скота отъ сибирской язвы было лошадей 106 и коровъ 45.

#### д) Насильственныя смерти.

(Приложеніе—вѣдомость № 7).

Число случаевъ насильственныхъ смертей за три послѣдніе года было слѣдующее:

	Въ 1886 г.	Въ 1887 г.	Въ 1888 г.
Дѣтоубійство . . . . .	9	5	10.
Смертоубійство . . . . .	44	38	37.
Самоубійство . . . . .	23	37	33.

Такимъ образомъ, сравнительно съ 1887 годомъ, число убійствъ было болѣе на 4, а самоубійствъ менѣе на 4.

Жертвами этихъ преступленій было: новорожденныхъ 5 мальчиковъ и 5 дѣвочекъ, убито 31 мужчина и 6 женщинъ и лишило себя жизни 28 мужчинъ и 5 женщинъ, а всего 64 лица муж. пола и 16 жен., или 80 душъ обоего пола.

е) **Богадѣльни.**

Всѣхъ заведеній общественнаго призрѣнія содержалось въ губерніи въ 1888 г. 21; изъ нихъ 9 богадѣлень, при одной изъ которыхъ состоитъ воспитательное отдѣленіе, а при двухъ сиротскія отдѣленія; 1 инвалидный домъ, 2 сиропитательныхъ дома, 1 дѣтскій пріютъ съ ночлежнымъ при немъ отдѣленіемъ, 1 ремесленный пріютъ, 2 пристанища и ночлежный пріютъ.

Ниже приводится подробное перечисленіе этихъ заведеній съ указаніемъ числа призрѣвавшихся и суммъ, израсходованныхъ на ихъ содержаніе:

Наименованіе заведеній и въ чемъ вѣдѣніи состоятъ.	Число призрѣвавшихся въ 1888 г.		На содержаніе въ 1888 году израсходовано.	
	муж. п.	жен. п.	рубли.	коп.
<b>Въ вѣдѣніи губернскаго земства:</b>				
Колмовская богадѣльня (временно въ г. Новгородѣ) . . . . .	13	14	} 4993	—
При ней воспитательное отдѣленіе . . . . .	11	8		
Суворовскій инвалидный домъ въ с. Каменкѣ, Боровичскаго уѣзда . . . . .	28	—	2766	—
<b>Въ вѣдѣніи городскихъ управъ:</b>				
Въ г. Новгородѣ.				
Городская общественная богадѣльня . . . . .	20	24	2202	92
При ней Петровское сиротское отдѣленіе . . . . .	6	—	658	80
Таировская женская богадѣльня . . . . .	—	25	1285	—
При ней сиротское отдѣленіе . . . . .	—	32	2678	95
Въ г. Старой Руссѣ.				
Городская богадѣльня . . . . .	38	42	} 11868	27
Сиропитательный домъ . . . . .	33	26		
Ремесленный пріютъ . . . . .	14	—		
Въ г. Валдаѣ.				
Городская Богадѣльня . . . . .	6	9	309	80
Въ г. Боровичахъ.				
Городская богадѣльня . . . . .	10	19	1367	92
Въ г. Тихвинѣ.				
Городская богадѣльня . . . . .	20	23	1005	78
Сиропитательный домъ . . . . .	60	46	944	02

Наименованіе заведеній и въ чемъ вѣдѣніи состоятъ.	Число призрѣ- вавшихся въ 1888 году.		На содержа- ніе въ 1888 году израсхо- довано.	
	муж. п.	жен. п.	рубли.	коп.
Въ г. Устюжнѣ.				
Общественная <i>богадѣльня</i> . . . . .	4	17	586	24
Въ г. Кириловѣ.				
Городская <i>богадѣльня</i> . . . . .	2	13	331	05
Въ вѣдѣніи губернскаго попечительства дѣт- скихъ пріютовъ:				
Николаевскій <i>дѣтскій пріютъ</i> . . . . .	20	30	} 4147	32
При немъ Александровское <i>ночлежное отдѣленіе</i> . . .	—	11		
Въ вѣдѣніи попечительнаго о бѣдныхъ общества:				
<i>Пристанище</i> для призрѣнія дѣтей . . . . .	23	17	} 3002	18
<i>Пристанище</i> для призрѣнія престарѣлыхъ . . . . .	9	26		
<i>Ночлежный пріютъ</i> на . . . . .	70	25	508	48
Итого . . . . .	387	407	38655	73

Сверхъ того, въ г. Новгородѣ при Таировскомъ заведеніи съ 1882 года, въ память въ Бозе почившаго Государя Императора Александра II, содержится бесплатная швейная мастерская, въ которой въ 1888 году обучалось 12 дѣвочекъ.

## V. Народное образованіе.

### а) Учебныя заведенія.

(Приложеніе—вѣдомость № 8).

Въ 1888 году всѣхъ правильно организованныхъ учебныхъ заведеній въ губерніи было 653 съ 32982 учащимися (26126 мальчиковъ и 6856 дѣвочки.) Кроме того школъ грамоты было 52 и въ нихъ учащихся мальчиковъ 640 и дѣвочекъ 127. Сравнительно съ 1887 годомъ, число школъ увеличилось на 66 и учащихся на 1282. Это увеличеніе произошло исключительно вслѣдствіе открытія новыхъ церковно-приходскихъ школъ и присоединенія къ нимъ школъ грамоты, въ большинствѣ которыхъ обучаютъ члены церковныхъ причтовъ, съ намѣреніемъ довести эти школы до положенія церковно-приходскихъ.

Изъ общаго числа учебныхъ заведеній: 14 съ 1893 учащимися находятся въ губернскомъ городѣ, 47 съ 4479 учащимися въ уѣздныхъ городахъ и посадахъ и 644 съ 27377 учащимися въ селахъ и деревняхъ; такимъ образомъ въ послѣднихъ школахъ увеличилось учащихся на 1209.

Отъ общаго числа учащихся падаетъ на города и посады 18,8% и на уѣзды 81,2%; по отношенію же къ населенію на 1000 душъ мужескаго пола приходится 43,7 учащихся мальчиковъ и на 1000 душъ женскаго пола 11,4 учащихся дѣвочекъ.

#### б) Народное образованіе.

Число учащихся за послѣднее пятилѣтіе было слѣдующее: въ 1884 году—29791, въ 1885 году—32874, въ 1886 году—32483, въ 1887 году—32467 и въ 1888 году—33749.

Двухклассныя и одноклассныя начальныя народныя училища Министерства Народнаго Просвѣщенія имѣютъ правильное устройство въ учебно-воспитательномъ и хозяйственномъ отношеніи, кромѣ нѣкоторыхъ училищъ Валдайскаго уѣзда, въ которыхъ матеріальная сторона страдаетъ вслѣдствіе давнихъ неплатежей крестьянъ на содержаніе училищъ; собственно училищныя зданія просторны, свѣтлы и удобны, какъ выстроенныя специально для училищной цѣли. Въ зданіяхъ этихъ имѣются ночлежныя помѣщенія для учащихся, съ возможными приспособленіями, и квартиры для учителей. Матеріальное положеніе учителей довольно хорошо обезпечено, сверхъ того въ пользованіе учителей предоставляется при каждомъ училищѣ по десятинѣ земли, а въ другихъ и болѣе, которая уступлена обществами, учрежденіями или частными лицами Министерству Народнаго Просвѣщенія на все время существованія училищъ. На этой землѣ учителямъ рекомендуется, по мѣрѣ возможности, разводить сады, устраивать огороды или производить посѣвы, а получаемые съ ней продукты употреблять какъ для своихъ нуждъ, такъ и для учениковъ ночлежниковъ.

Дворянство участвуетъ въ дѣлѣ образованія пособіями и стипендіями изъ суммъ дворянскаго сбора на воспитаніе дѣтей бѣдныхъ дворянъ. Духовенство не ослабѣваетъ въ своемъ усердіи вообще въ народномъ образованіи и въ частности развитію церковно-приходскихъ школъ. Какъ безмездное преподаваніе въ школахъ не только Закона Божія, а часто и всѣхъ прочихъ предметовъ, такъ и изысканіе средствъ на постройку школьныхъ домовъ, на наемъ учителей, на учебныя пособія, словомъ частныя случаи благоустроенія школы, безъ всякихъ стороннихъ пособій, свидѣтельствуютъ о томъ, что духовенство обнаруживаетъ стремленіе стоять на высотѣ своего призванія—быть учителемъ вѣры и доброй нравственности для народа.

Съ цѣлію содѣйствія религіозно-нравственному просвѣщенію народа, при Новгородской святительской кафедрѣ въ Мартѣ 1886 года открыто братство во имя св. Софіи—Премудрости Божіей. Помимо содѣйствія къ распространенію церковно-приходскихъ школъ, въ числѣ задачъ братства Св. Софіи поставлено было также заведеніе складовъ книгъ и брошюръ религіозно-нравственнаго содержанія, а также устройство внѣбогослужебныхъ собесѣдованій. То и другое осуществлено въ отчетномъ году.

Земства, городскія и сельскія общества, а также частныя лица, почетные блюстители и попечители школъ вообще сочувственно и заботливо относились въ отчетномъ году къ возможному удовлетворенію нуждъ училищъ, а учебное начальство принимало всѣ зависящія мѣры къ распространенію начальнаго народнаго образованія и направленію

учебно-воспитательнаго дѣла, согласно уставамъ и распоряженіямъ высшаго начальства, въ правилахъ св. православной церкви и въ чувствахъ преданности Престолу и Отечеству, искони составляющихъ твердую основу русской народности.

Число лицъ окончившихъ въ 1888 году курсъ городскихъ, образцовыхъ и начальныхъ училищъ, съ правомъ на льготу по отбыванію воинской повинности, было 2992, сравнительно съ 1887 годомъ, болѣе на 443 человекъ.

Ремесленное образованіе въ сельскихъ школахъ продолжалось и въ 1888 году, въ которомъ всѣхъ ремесленныхъ классовъ было 39, изъ нихъ: 4 при городскихъ, 33 при образцовыхъ и 2 при земскихъ училищахъ. Число учащихся въ этихъ классахъ было 564.—Обученіе ремесламъ шло вообще успѣшно и можетъ принести населенію въ нѣкоторыхъ мѣстностяхъ существенную пользу, доставляя денежный заработокъ или составляя значительное подспорье въ хозяйственномъ быту.

Въ теченіи 1888 года, на народное образованіе было израсходовано:

Правительствомъ на учебныя заведенія, состоящія въ  
вѣдѣніи Дирекціи народныхъ училищъ:

а) на содержаніе начальныхъ народн. училищъ и др. . . . .	26165 р. 13 к.
б) „ „ „ городскихъ училищъ . . . . .	28259 „ 10 „
	————— 54424 р. 23 к.

Новгородскимъ губернскимъ земствомъ:

Выдано въ пособіе учебнымъ заведеніямъ . . . . .	18128 р.
Содержаніе учительской семинаріи . . . . .	20011 „
Добавочное содержаніе учителямъ изъ Александровской школы . . . . .	4260 „
	————— 42399 р. — к.

Изъ суммъ уѣздныхъ земствъ:

На содержаніе учебныхъ заведеній, городск. училищъ и прогимназій . . . . .	13763 „
„ начальныя школы . . . . .	137441 „
	————— 151204 р. — к.

Городскими и посадскими общественными управленіями . . . . .	47261 р.
Сельскими обществами . . . . .	24581 „
Пожертвованій отъ частныхъ лицъ . . . . .	14291 „
Платы за обученіе . . . . .	5723 „
Епархіальнаго братства Св. Софіи . . . . .	7200 „

Итого . . . . . 347083 р. 23 к.

**в) Музеи и бібліотеки.**

Публичныхъ музеевъ въ губерніи имѣется только одинъ въ г. Новгородѣ, при Губернскомъ Статистическомъ Комитетѣ. Музей этотъ помѣщается въ одной изъ башенъ Новгородскаго Кремля и заключаетъ въ себѣ предметы какъ древности, такъ и фабрично-заводской промышленности, естественныхъ произведеній края и кустарныхъ промысловъ. Музей состоитъ подъ Августѣйшимъ покровительствомъ Великихъ Князей Владиміра, Сергія и Павла Александровичей.



Всѣхъ предметовъ въ музеѣ 1991; изъ нихъ:

Предметовъ древняго вооруженія . . . . .	165
Церковныхъ вещей . . . . .	342
Монетъ, медалей и жетоновъ . . . . .	638
Образцовъ мѣстной фабрично-заводской промышленности . . . . .	411
Образцовъ естественныхъ произведеній края . . . . .	296
Предметовъ доисторической древности . . . . .	110
Рукописей, старопечатныхъ книгъ и печатей . . . . .	29
Итого . . . . .	1991

Публичныхъ библиотекъ въ губерніи 9;—изъ нихъ въ Новгородѣ одна при Статистическомъ Комитетѣ (временно закрыта) и другая частная г. Игнатовскаго; въ Демянскѣ, Крестцахъ, Валдаѣ и Боровичахъ при уѣздныхъ земскихъ управахъ; въ г.г. Череповцѣ, Бирловѣ и Бѣлозерскѣ—городскія общественныя.

## VI. О ходѣ крестьянскаго дѣла.

Движеніе выкупной операціи въ 1888 году представляется въ слѣдующемъ видѣ:

Къ 1 Января 1888 года оставалось выкупныхъ дѣлъ по обязательному выкупу, въ силу закона 28 Декабря 1881 года:

Неразрѣшенныхъ главнымъ выкупнымъ учрежденіемъ . . . . .	14
Неразсмотрѣнныхъ губернскимъ присутствіемъ . . . . .	52
—————	66

Въ 1888 году:

Поступило въ губернское присутствіе . . . . .	32
Представлено въ главное выкупное учрежденіе . . . . .	36
Разрѣшено главнымъ выкупнымъ учрежденіемъ . . . . .	45

Къ 1889 году осталось неразрѣшенныхъ дѣлъ:

За главнымъ выкупнымъ учрежденіемъ . . . . .	5
За губернскимъ присутствіемъ и непремѣнными членами . . . . .	48
—————	53

По разрѣшеннымъ въ 1888 году 45 выкупнымъ актамъ—48 сельскихъ обществъ, въ количествѣ 382 душъ, приобрѣли въ собственность земли 2105 дес. 2050 саж., за выданную отъ правительства ссуду въ 35667 р. 97 к.

Къ 1 Января 1888 г. въ депозитѣ губ. присутствія

состояло выкупныхъ ссудъ . . . . .	206446 р. 97 к.
Въ 1888 году поступило по 49 разрѣшеннымъ дѣламъ. . . . .	61995 „ 77 „
—————	268442 р. 74 к.
Изъ этого числа выдано въ 1888 г. . . . .	87098 „ 08 „
Осталось невыданныхъ къ 1889 г. . . . .	181344 „ 66 „

Дѣлъ объ обращеніи въ казенное вѣдомство имѣній мелкопомѣстныхъ владѣльцевъ къ 1 Января 1888 года оставалось:

Неразрѣшенныхъ Министерствомъ Внутреннихъ Дѣлъ . . . . .	52
Не рассмотрѣнныхъ губернскимъ присутствіемъ . . . . .	—
	52

Въ теченіи 1888 года:

Поступило въ губернское присутствіе . . . . .	10
Разсмотрѣно присутствіемъ и представлено въ Министерство . . . . .	10
Разрѣшено Министерствомъ . . . . .	46

Затѣмъ къ 1 Января 1889 года осталось неразрѣшенныхъ дѣлъ:

За Министерствомъ Внутреннихъ Дѣлъ . . . . .	16
За губернскимъ присутствіемъ . . . . .	—
	16

По разрѣшеннымъ дѣламъ обращено въ казенное вѣдомство 212 ревизскихъ душъ съ землею, въ количествѣ 1293 дес. 1011 саж.; владѣльцамъ назначено отъ казны вознагражденіе, въ размѣрѣ 22890 р. 27 к.

Къ 1 Января 1888 года состояло въ депозитѣ губернскаго при-

сутствія невыданнаго вознагражденія мелкимъ владѣльцамъ.	44841 р. 57 к.
Въ 1888 году поступило . . . . .	34986 „ 11 „
„ „ „ выдано . . . . .	23128 „ 23 „
Къ 1 Января 1889 года осталось невыданныхъ въ депозитѣ губернскаго присутствія . . . . .	56699 „ 45 „

Съ 1885 года въ г. Новгородѣ открыто для Новгородской губерніи отдѣленіе Крестьянскаго Поземельнаго Банка, для покупки земель крестьянами.

Въ теченіи 1888 г., при посредствѣ Крестьянскаго Банка, приобрѣтено крестьянами:

Въ Новгородскомъ уѣздѣ . . . . .	688 д. 2326 с.
„ Старорусскомъ „ . . . . .	2038 „ 295 <sup>3</sup> / <sub>4</sub> „
„ Демянскомъ „ . . . . .	2651 „ 1859 „
„ Крестецкомъ „ . . . . .	4127 „ 753 „
„ Валдайскомъ „ . . . . .	3205 „ 1796 „
„ Боровичскомъ „ . . . . .	759 „ 1114 „
„ Тихвинскомъ „ . . . . .	7884 „ 1649 „
„ Устюжнскомъ „ . . . . .	2161 „ 523 „
„ Череповецкомъ „ . . . . .	— „ — „
„ Кириловскомъ „ . . . . .	— „ — „
„ Бѣлозерскомъ „ . . . . .	5452 „ 1520 „

Итого . 28969 д. 2235<sup>3</sup>/<sub>4</sub> с.

Земли эти приобрѣтены 1289 домохозяевами, въ числѣ 3662 душъ, за 220563 руб. 16 коп., изъ которыхъ 160372 руб. выданы банкомъ.

До покупки крестьянами, земли эти принадлежали:

Дворянамъ . . . . .	12041	д.	1245	с.
Духовнымъ . . . . .	304	„	425 <sup>3/4</sup>	„
Бунцамъ и мѣщанамъ . . . . .	14535	„	2292	„
Крестьянамъ . . . . .	1886	„	828	„
Иностраннымъ подданнымъ . . . . .	201	„	2245	„

И т о г о . . . 28969 д. 2235<sup>3/4</sup> с.

Изъ всей суммы срочныхъ платежей, 39027 руб. 16 коп., слѣдовавшихъ къ поступленію въ 1888 г., не уплачено къ сроку лишь 161 руб. 44 коп.; но за то въ досрочное погашеніе выданныхъ ссудъ внесено крестьянами въ отчетномъ году 14204 руб. 12 коп.

**О ПОСѢВѢ И УРОЖАѢ ХЛѢБА**  
**ВЪ НОВГОРОДСКОЙ ГУБЕРНІИ,**  
**ЗА 1888 ГОДЪ.**

У ъ з д ы.	П о с ѣ я н о ч е т в е р т е й.						Т е й.		С н я т о ч е т в е р т е й.							
	Озимой пшеницы.	Ржи.	Яровой пшеницы.	Овса.	Ячменя.	Гречихи.	Осталь- ныхъ яро- выхъ хлѣ- бовъ.	Карто- феля.	Озимой пшеницы.	Ржи.	Яровой пшеницы.	Овса.	Ячменя.	Гречихи.	Осталь- ныхъ яро- выхъ хлѣ- бовъ.	Карто- феля.
<b>НОВГОРОДСКІЙ.</b>																
На земляхъ владѣльческихъ . . . . .	—	1000	35	2613	118	7	150	1800	—	4000	105	10452	354	21	450	7200
„ „ крестьянскихъ обществъ . . . . .	—	33863	—	65375	2458	81	1216	32158	—	169428	—	231488	8202	198	3288	162119
„ „ городскихъ и другихъ . . . . .	—	—	—	25	—	—	10	10	—	—	—	100	—	—	30	40
Итого . . . . .	—	34863	35	68013	2576	88	1376	33968	—	173428	105	242040	8556	219	3768	169359
<b>СТАРОРУССКІЙ.</b>																
На земляхъ владѣльческихъ . . . . .	—	1512	—	3954	248	—	390 <sup>1/2</sup>	2184	—	7762	—	13171	914 <sup>1/2</sup>	—	1070	16608
„ „ крестьянскихъ обществъ . . . . .	7	56595	4	120121	3409	77	3269	26920	62	213578	8	354361	11591	156	10182	129722
„ „ городскихъ и другихъ . . . . .	—	—	—	—	—	—	—	—	—	—	—	—	—	—	—	—
Итого . . . . .	7	58107	4	124075	3657	77	3659 <sup>1/2</sup>	29104	62	221340	8	367532	12505 <sup>1/2</sup>	156	11252	146330
<b>БРЕСТЕЦКІЙ.</b>																
На земляхъ владѣльческихъ . . . . .	—	—	—	—	—	—	—	—	—	—	—	—	—	—	—	—
„ „ крестьянскихъ обществъ . . . . .	—	24129	—	52792	1007	373	1305	12911	—	77364	—	158058	3134	820	3212	50393
„ „ городскихъ и другихъ . . . . .	—	180	—	413	25	2	12	200	—	720	—	1239	75	6	46	1200
Итого . . . . .	—	24309	—	53205	1032	375	1317	13111	—	78084	—	159297	3209	826	3258	51593
<b>ДЕМЯНСКІЙ.</b>																
На земляхъ владѣльческихъ . . . . .	—	—	—	—	—	—	—	—	—	—	—	—	—	—	—	—
„ „ крестьянскихъ обществъ . . . . .	285	20573	—	44091	1929	442	1829	16256	780	73536	—	116068	6898	1122	4127	65196
„ „ городскихъ и другихъ . . . . .	—	100	—	185	9	11	8	110	—	450	—	650	36	31	12	450
Итого . . . . .	285	20673	—	44276	1938	453	1837	16366	780	73986	—	116718	6934	1153	4139	65646
<b>ВАЛДАЙСКІЙ.</b>																
На земляхъ владѣльческихъ . . . . .	—	1060	13	2560	287	37	52	1594	—	4062	73	8147	1074	147	123	5771
„ „ крестьянскихъ обществъ . . . . .	—	14013	9	27549	3143	1226	475	11147	—	40465	21	69987	9195	2868	1058	35345
„ „ городскихъ и другихъ . . . . .	—	—	—	—	—	—	—	—	—	—	—	—	—	—	—	—
Итого . . . . .	—	15073	22	30109	3430	1263	527	12741	—	44527	94	78134	10269	3015	1181	41116
<b>БОРОВИЧСКІЙ.</b>																
На земляхъ владѣльческихъ . . . . .	—	3274	35	10722	466	24 <sup>1/2</sup>	88	869	—	15844	269	45887	2337	63	209	3714
„ „ крестьянскихъ обществъ . . . . .	—	27820	94	89341	2198	267	1688	13739	—	102270	555	237710	9575	1046	3233	46415
„ „ городскихъ и другихъ . . . . .	—	150	—	200	30	—	—	150	—	860	—	800	155	—	—	500
Итого . . . . .	—	31244	129	100263	2694	291 <sup>1/4</sup>	1776	14768	—	118974	824	284397	12067	1109	3442	50629

У ъ з д ы.	П о с ѣ я н о ч е т в е р т е ѣ.						С н я т о ч е т в е р т е ѣ.									
	Озимой пшеницы.	Ржи.	Яровой пшеницы.	Овса.	Ячменя.	Гречихи.	Осталь- ныхъ яро- выхъ хлѣ- бовъ.	Карто- феля.	Озимой пшеницы.	Ржи.	Яровой пшеницы.	Овса.	Ячменя.	Гречихи.	Осталь- ныхъ яро- выхъ хлѣ- бовъ.	Карто- феля.
<b>ТИХВИНСКІЙ.</b>																
На земляхъ владѣльческихъ . . . . .	5	2084	5	5539	408	10	139	1207	28	9701	28	19309	1684	22	344	5765
” ” крестьянскихъ обществъ . . . . .	6	12163	13	30752	1357	28	1198	11801	32	49054	42	99404	4794	75	3199	52795
” ” городскихъ и другихъ . . . . .	—	720	—	1850	250	50	—	1050	—	5760	—	9200	1800	160	—	6850
Итого . . . . .	11	14967	18	38141	2015	88	1337	14058	60	64515	70	127913	8278	257	3543	65410
<b>УСТЮЖНСКІЙ.</b>																
На земляхъ владѣльческихъ . . . . .	—	1533	15	3891	267	22	26	501	—	8092	57	13434	1241	90	104	1942
” ” крестьянскихъ обществъ . . . . .	—	14653	23	28341	2178	191	233	6847	—	50629	96	85208	8212	687	988	22062
” ” городскихъ и другихъ . . . . .	—	1600	9	2080	187	30	23	293	—	7091	38	6542	729	104	72	1183
Итого . . . . .	—	17786	47	34312	2632	243	282	7641	—	65812	191	105184	10182	881	1164	25187
<b>ЧЕРЕПОВСКІЙ.</b>																
На земляхъ владѣльческихъ . . . . .	—	1084	63	4018	111	—	88	690	—	6078	310	15013	524	—	177	2403
” ” крестьянскихъ обществъ . . . . .	—	19320	680	48644	3577	—	2669	17303	—	68440	2751	126329	14740	—	4250	41092
Итого . . . . .	—	20404	743	52662	3688	—	2757	17993	—	74518	3061	141342	15264	—	4427	43495
<b>БИРИЛОВСКІЙ.</b>																
На земляхъ владѣльческихъ . . . . .	—	17978	137	31906	2618	—	—	9176	—	52681	4125	120736	9098	—	—	20383
” ” крестьянскихъ обществъ . . . . .																
” ” городскихъ и другихъ . . . . .																
Итого . . . . .	—	17978	1317	31906	2618	—	—	9176	—	52681	4125	120736	9098	—	—	20383
<b>БѢЛОЗЕРСКІЙ.</b>																
На земляхъ владѣльческихъ . . . . .	—	1598	47	3054	287	1	—	1069	—	4380	390	7917	1234	8	—	2584
” ” крестьянскихъ обществъ . . . . .	—	11603	612	19749	2818	128	—	8254	—	22082	2073	57054	10830	257	—	15404
” ” городскихъ и другихъ . . . . .	—	2404	58	3370	207	—	—	73	—	7601	174	14629	875	—	—	144
Итого . . . . .	—	15905	717	26173	3312	129	—	9396	—	34063	2637	79600	12939	265	—	18132
<b>Всего по губерніи . . . . .</b>	<b>303</b>	<b>271309</b>	<b>3033</b>	<b>602135</b>	<b>29592</b>	<b>3007 1/2</b>	<b>14868 1/2</b>	<b>178322</b>	<b>902</b>	<b>1001928</b>	<b>11113</b>	<b>1822893</b>	<b>109302 1/2</b>	<b>7881</b>	<b>36174</b>	<b>697281</b>

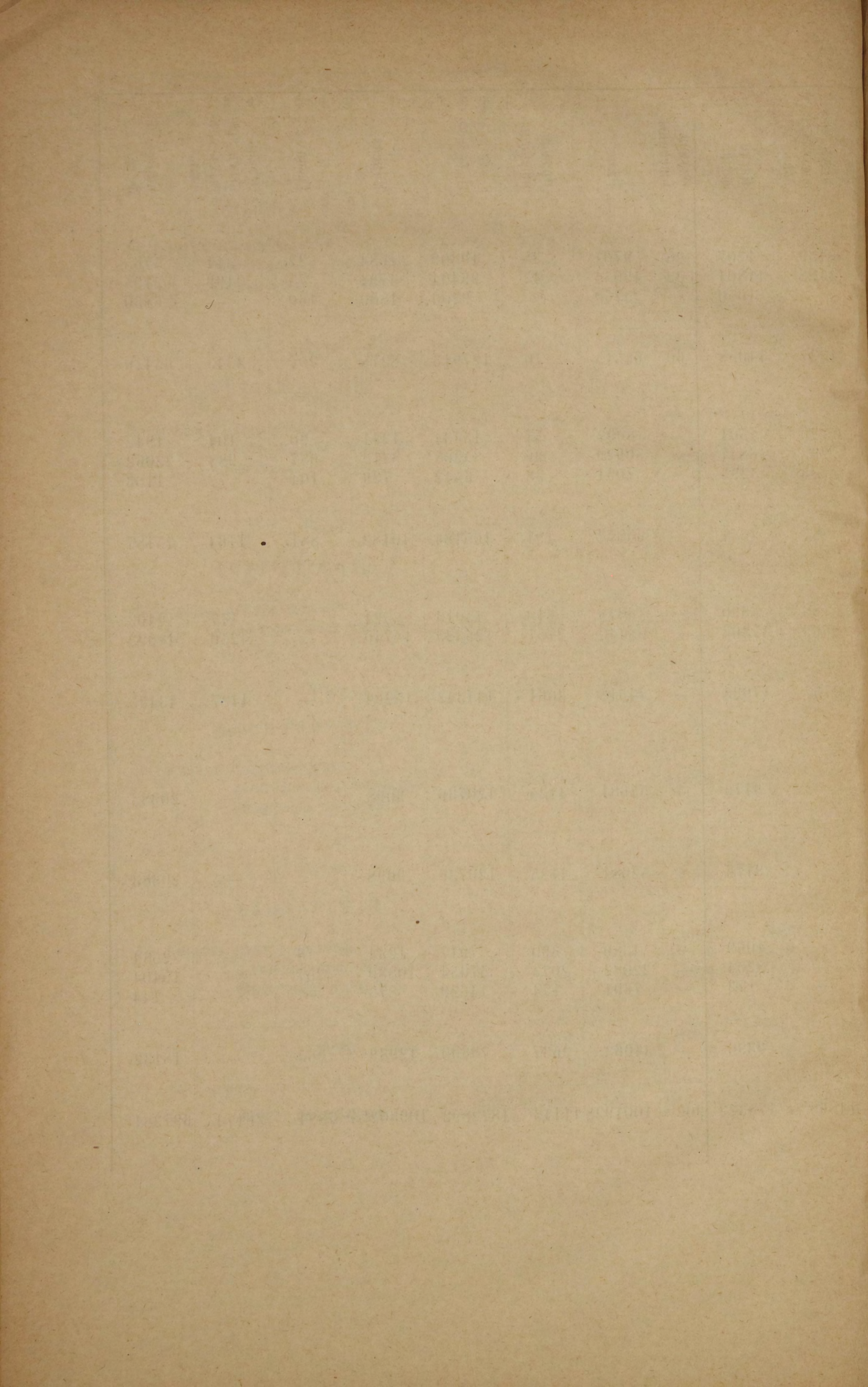

**О ФАБРИКАХЪ И ЗАВОДАХЪ  
ВЪ НОВГОРОДСКОЙ ГУБЕРНІИ,  
ЗА 1888 ГОДЪ.**



Родъ фабрикъ и заводовъ.	Городъ Новгородъ.			Уѣздъ Новгородскій.			Городъ Старая Русса.			Уѣздъ Старорусскій.			Городъ Демянскъ.			Уѣздъ Демянскій.			Городъ Крестцы.			Маловишерскій Посадъ.			Уѣздъ Крестецкій.					
	Число фабрикъ и заводовъ.	Сумма производимости.	Число рабочихъ.	Число фабрикъ и заводовъ.	Сумма производимости.	Число рабочихъ.	Число фабрикъ и заводовъ.	Сумма производимости.	Число рабочихъ.	Число фабрикъ и заводовъ.	Сумма производимости.	Число рабочихъ.	Число фабрикъ и заводовъ.	Сумма производимости.	Число рабочихъ.	Число фабрикъ и заводовъ.	Сумма производимости.	Число рабочихъ.	Число фабрикъ и заводовъ.	Сумма производимости.	Число рабочихъ.	Число фабрикъ и заводовъ.	Сумма производимости.	Число рабочихъ.	Число фабрикъ и заводовъ.	Сумма производимости.	Число рабочихъ.			
I. Заводы и фабрики, обдѣлывающіе животные продукты.																														
Свѣче-салные . . . . .	—	—	—	—	—	—	—	—	—	—	—	—	—	—	—	—	—	—	—	—	—	—	—	—	—	—	—	—		
Свѣче-восковые . . . . .	1	750	2	—	—	—	—	—	1	7400	2	—	—	—	—	—	—	—	—	—	—	—	—	—	—	—	—	—		
Мыло-варенные . . . . .	1	985	3	—	—	—	—	—	—	—	—	—	—	—	—	—	—	—	—	—	—	—	—	—	—	—	—	—		
Сыроваренные . . . . .	—	—	—	—	—	—	—	—	—	—	—	—	—	—	—	—	—	—	—	—	—	—	—	—	—	—	—	—		
Кожевенные . . . . .	2	5690	12	1	800	3	8	18850	19	8	2040	15	—	—	—	4	2444	4	1	8500	12	—	—	—	6	850	7			
Скорняжные . . . . .	—	—	—	—	—	—	—	—	—	—	—	—	—	—	—	—	—	—	—	—	—	—	—	—	—	—	—	—		
II. Обдѣлывающіе растительные продукты.																														
Крупчатные . . . . .	—	—	—	—	—	—	—	—	—	—	—	—	—	—	—	—	—	—	—	—	—	—	—	—	—	—	—	—		
Мукомольные . . . . .	1	800	1	4	2170	9	—	—	—	—	—	—	—	—	—	—	—	—	—	—	—	—	—	—	—	—	—	—		
Маслобойные . . . . .	—	—	—	52	2560	52	—	—	—	160	4530	220	—	—	—	6	260	6	—	—	—	—	—	—	—	9	354	10		
Пиво и медо-варенные . . . . .	1	71930	30	—	—	—	—	—	—	—	—	—	—	—	—	—	—	—	—	—	—	—	—	—	—	—	—	—		
Винокуренные . . . . .	—	—	—	—	—	—	—	—	—	1	19600	10	—	—	—	1	5100	15	—	—	—	—	—	—	—	1	1500	11		
Водочные . . . . .	2	265000	21	—	—	—	—	—	—	—	—	—	—	—	—	—	—	—	—	—	—	—	—	—	—	—	—	—		
Писче-бумажные . . . . .	—	—	—	1	100000	83	—	—	—	—	—	—	—	—	—	—	—	—	—	—	—	—	—	—	—	—	—	—		
Древесной массы . . . . .	—	—	—	—	—	—	—	—	—	—	—	—	—	—	—	—	—	—	—	—	—	—	—	—	1	12000	30			
Лѣсопильные . . . . .	—	—	—	2	44000	74	2	9960	22	2	40900	43	—	—	—	2	30000	50	—	—	—	—	—	—	5	19350	58			
Пильно-столярные . . . . .	—	—	—	1	6000	19	—	—	—	—	—	—	—	—	—	—	—	—	—	—	—	—	—	—	—	—	—	—		
Дегтярные и смоляные . . . . .	—	—	—	1	600	2	—	—	—	23	580	23	—	—	—	14	214	20	—	—	—	—	—	—	—	4	306	4		
Мѣшечный . . . . .	—	—	—	—	—	—	—	—	—	—	—	—	—	—	—	—	—	—	—	—	—	—	—	—	—	1	463000	650		
Картонно-гольный . . . . .	—	—	—	1	45000	70	—	—	—	—	—	—	—	—	—	—	—	—	—	—	—	—	—	—	—	—	—	—		
Оберточно-бумажные . . . . .	—	—	—	—	—	—	—	—	—	—	—	—	—	—	—	—	—	—	—	—	—	—	—	—	—	1	450000	350		
III. Обдѣлывающіе ископаемые продукты.																														
Желѣзо-дѣлательные . . . . .	—	—	—	—	—	—	—	—	—	—	—	—	—	—	—	—	—	—	—	—	—	—	—	—	—	—	—	—	—	
Желѣзо-рѣзные . . . . .	—	—	—	—	—	—	—	—	—	—	—	—	—	—	—	—	—	—	—	—	—	—	—	—	—	—	—	—	—	
Колокольные . . . . .	—	—	—	—	—	—	—	—	—	—	—	—	—	—	—	—	—	—	—	—	—	—	—	—	—	—	—	—	—	
Фаянсовыхъ и форфоровыхъ издѣлій . . . . .	—	—	—	1	280000	635	—	—	—	—	—	—	—	—	—	—	—	—	—	—	—	—	—	—	1	3000	15	1	30000	80
Гончарные . . . . .	—	—	—	1	650	5	—	—	—	—	—	—	—	—	—	2	400	2	2	800	4	—	—	—	—	—	—	—	—	
Кирпичные . . . . .	1	8000	35	4	20500	43	1	4660	40	3	790	12	—	—	—	—	—	2	1000	7	1	3000	30	—	—	—	—	—	—	
Стекольные . . . . .	—	—	—	2	75100	150	—	—	—	—	—	—	—	—	—	—	—	—	—	—	—	—	—	—	2	107500	320	1	38000	35
Известковые . . . . .	—	—	—	—	—	—	—	—	—	—	—	—	—	—	—	—	—	—	—	—	—	—	—	—	—	—	—	—	—	
IV. Смѣшанныхъ производствъ.																														
Рыборазводный . . . . .	—	—	—	—	—	—	—	—	—	—	—	—	—	—	—	—	—	—	—	—	—	—	—	—	—	—	—	—	—	—
Химическіе . . . . .	—	—	—	—	—	—	—	—	—	—	—	—	—	—	—	—	—	—	—	—	—	—	—	—	—	—	—	—	—	—
Спичечные . . . . .	—	—	—	10	333000	905	—	—	—	—	—	—	—	—	—	—	—	—	—	—	—	—	—	—	—	—	—	—	—	—
Искусственныхъ минеральныхъ водъ . . . . .	1	6004	7	—	—	—	—	—	—	—	—	—	—	—	—	—	—	—	—	—	—	—	—	—	—	—	—	—	—	—
Итого . . . . .	10	359159	111	81	910380	2050	12	40870	83	197	68440	323	—	—	—	30	42418	99	5	10300	23	4	113500	365	30	1615360	1235	—	—	



Родъ фабрикъ и заводовъ.	Городъ Череповець.			Уѣздъ Череповецкій.			Городъ Кириловъ.			Уѣздъ Кириловскій.			Городъ Вѣлозерскъ.			Крохинскій посадъ.			Уѣздъ Вѣлозерскій.			Всего по губерніи.		
	Число фабрикъ и заводовъ.	Сумма производимости.	Число рабочихъ.	Число фабрикъ и заводовъ.	Сумма производимости.	Число рабочихъ.	Число фабрикъ и заводовъ.	Сумма производимости.	Число рабочихъ.	Число фабрикъ и заводовъ.	Сумма производимости.	Число рабочихъ.	Число фабрикъ и заводовъ.	Сумма производимости.	Число рабочихъ.	Число фабрикъ и заводовъ.	Сумма производимости.	Число рабочихъ.	Число фабрикъ и заводовъ.	Сумма производимости.	Число рабочихъ.	Число фабрикъ и заводовъ.	Сумма производимости.	Число рабочихъ.
<b>I. Заводы и фабрики, обдѣлывающіе животные продукты.</b>																								
Свѣче-сальные . . . . .	—	—	—	2	685	2	—	—	—	—	—	—	—	—	—	—	—	—	—	—	—	3	1185	4
Свѣче-восковые . . . . .	—	—	—	—	—	—	—	—	—	—	—	—	—	—	—	—	—	—	—	—	—	3	11150	5
Мыло-варенные . . . . .	—	—	—	—	—	—	—	—	—	—	—	—	—	—	—	—	—	—	—	—	—	1	985	3
Сыроваренные . . . . .	—	—	—	17	60315	40	—	—	—	—	—	—	—	—	—	—	—	—	—	—	—	19	64915	44
Кожевенные . . . . .	—	—	—	19	11415	42	—	—	—	64	3830	73	—	—	—	—	—	—	—	—	—	225	82069	320
Скорняжные . . . . .	—	—	—	—	—	—	—	—	—	2	200	4	—	—	—	—	—	—	—	—	—	50	2740	55
Маслодѣлательные . . . . .	—	—	—	2	10250	5	—	—	—	—	—	—	—	—	—	—	—	—	—	—	—	2	10250	5
<b>II. Обдѣлывающіе растительные продукты.</b>																								
Крупчатные . . . . .	—	—	—	—	—	—	—	—	—	—	—	—	—	—	—	—	—	—	2	44868	254	4	48468	312
Мукомольные . . . . .	1	2066	2	3	3200	8	—	—	—	2	300	2	—	—	—	—	—	—	—	—	—	18	61336	48
Маслобойные . . . . .	—	—	—	48	4041	56	—	—	—	15	3000	20	—	—	—	—	—	—	—	—	—	307	17974	382
Пиво и медо-варенные . . . . .	—	—	—	—	—	—	—	—	—	1	5250	7	—	—	—	—	—	—	1	3684	2	3	80864	39
Винокуренные . . . . .	—	—	—	2	119520	28	—	—	—	2	31000	28	—	—	—	—	—	—	1	8000	10	10	247720	140
Водочные . . . . .	—	—	—	—	—	—	—	—	—	—	—	—	—	—	—	—	—	—	—	—	—	2	265000	21
Писче-бумажные . . . . .	—	—	—	—	—	—	—	—	—	—	—	—	—	—	—	—	—	—	—	—	—	1	100000	83
Древесной массы . . . . .	—	—	—	—	—	—	—	—	—	1	5500	20	—	—	—	—	—	—	—	—	—	4	94500	180
Лѣсопильные . . . . .	1	1800	17	2	89700	180	—	—	—	5	182681	352	—	—	—	—	—	—	1	1177469	453	28	606580	1301
Пильно-столярные . . . . .	—	—	—	—	—	—	—	—	—	—	—	—	—	—	—	—	—	—	—	—	—	1	6000	19
Дегтярные и смоляные . . . . .	—	—	—	—	—	—	—	—	—	64	5431	118	—	—	—	—	—	—	—	—	—	147	9548	210
Мѣшечный . . . . .	—	—	—	—	—	—	—	—	—	—	—	—	—	—	—	—	—	—	—	—	—	1	463000	650
Гильзовые . . . . .	—	—	—	—	—	—	—	—	—	—	—	—	—	—	—	—	—	—	—	—	—	2	1500	12
Картонно-тольный . . . . .	—	—	—	1	20000	58	—	—	—	1	10500	13	—	—	—	—	—	—	—	—	—	3	75500	141
Оберточно-бумажные . . . . .	—	—	—	—	—	—	—	—	—	—	—	—	—	—	—	—	—	—	—	—	—	2	452500	370
<b>III. Обдѣлывающіе ископаемые продукты.</b>																								
Желѣзо-дѣлательные . . . . .	—	—	—	15	12260	82	—	—	—	—	—	—	—	—	—	—	—	—	—	—	—	15	12260	82
Желѣзо-рѣзные . . . . .	—	—	—	4	29400	119	—	—	—	—	—	—	—	—	—	—	—	—	—	—	—	5	54400	151
Болокольные . . . . .	—	—	—	—	—	—	—	—	—	—	—	—	—	—	—	—	—	—	—	—	—	1	5010	3
Фаянсовыхъ и форфоровыхъ издѣлій . . . . .	—	—	—	—	—	—	—	—	—	—	—	—	—	—	—	—	—	—	—	—	—	3	313000	730
Гончарные . . . . .	—	—	—	—	—	—	—	—	—	—	—	—	—	—	—	—	—	—	—	—	—	70	36720	181
Кирпичные . . . . .	—	—	—	1	600	10	—	—	—	—	—	—	—	—	—	—	—	—	—	—	—	21	51040	229
Стекольные . . . . .	—	—	—	—	—	—	—	—	—	—	—	—	—	—	—	—	—	—	—	—	—	11	508100	1127
Известковые . . . . .	—	—	—	—	—	—	—	—	—	—	—	—	—	—	—	—	—	—	—	—	—	6	15600	43
<b>IV. Смѣшанныхъ производствъ.</b>																								
Рыборазводный . . . . .	—	—	—	—	—	—	—	—	—	—	—	—	—	—	—	—	—	—	—	—	—	1	4000	2
Фосфорные . . . . .	—	—	—	—	—	—	—	—	—	—	—	—	—	—	—	—	—	—	—	—	—	1	34200	30
Химическіе . . . . .	—	—	—	—	—	—	—	—	—	—	—	—	—	—	—	—	—	—	—	—	—	2	31000	26
Спичечные . . . . .	—	—	—	1	2000	20	—	—	—	—	—	—	—	—	—	—	—	—	—	—	—	12	338600	951
Искусственныхъ минеральныхъ водъ . . . . .	—	—	—	—	—	—	—	—	—	—	—	—	—	—	—	—	—	—	—	—	—	1	6004	7
Итого . . . . .	2	3866	19	117	363386	650	—	—	—	157	247692	637	—	—	—	—	—	—	—	—	—	5	234021	719
																					985	4113718	7906	



**Д В И Ж Е Н И Е   Н А С Е Л Е Н И Я**  
**П О   Н О В Г О Р О Д С К О Й   Г У Б Е Р Н И И**  
**з а   1 8 8 8   г о д ъ .**

Города и уѣзды.	Число бра- ковъ.	Число родившихся.			Число умершихъ.			Прибыль или убыль.
		м. п.	ж. п.	об. п.	м. п.	ж. п.	об. п.	
По Новгороду . . . . .	133	301	288	589	289	260	549	+ 40
— уѣзду . . . . .	1310	3297	3077	6374	2380	1949	4329	+ 2045
— Крестцамъ . . . . .	43	56	61	117	73	34	107	+ 10
— уѣзду . . . . .	452	1093	1005	2098	819	739	1558	+ 540
— Валдаю . . . . .	18	38	37	75	36	28	64	+ 11
— уѣзду . . . . .	792	2093	1959	4052	1705	1574	3279	+ 773
— Старой-Руссѣ . . . . .	58	147	147	294	130	102	232	+ 62
— уѣзду . . . . .	1519	3704	3599	7303	2538	2275	4813	+ 2490
— Тихвину . . . . .	22	89	66	155	49	70	119	+ 36
— уѣзду . . . . .	795	2048	1977	4025	1412	1306	2718	+ 1307
— Демянску . . . . .	47	126	106	232	111	68	179	+ 53
— уѣзду . . . . .	776	1903	1829	3732	1188	1136	2324	+ 1408
— Боровичамъ . . . . .	34	125	92	217	99	79	178	+ 39
— уѣзду . . . . .	1185	2941	2949	5890	2314	2221	4535	+ 1355
— Устюжнѣ . . . . .	41	74	74	148	65	73	138	+ 10
— уѣзду . . . . .	725	1706	1605	3311	1087	1011	2098	+ 1213
— Череповцу . . . . .	36	71	67	138	45	36	81	+ 57
— уѣзду . . . . .	1339	3284	3089	6373	1802	1730	3532	+ 2841
— Бѣлозерску . . . . .	46	112	71	183	96	80	176	+ 7
— уѣзду . . . . .	662	1625	1603	3228	1030	1000	2030	+ 1198
— Кирилову . . . . .	35	72	73	145	50	48	98	+ 47
— уѣзду . . . . .	890	2480	2256	4736	1791	1824	3615	+ 1121
Итого въ городахъ . . . . .	513	1211	1082	2293	1043	878	1921	+ 372
Итого въ уѣздахъ . . . . .	10445	26174	24948	51122	18066	16765	34831	+ 16291
<b>Всего по губерніи.</b>	<b>10958</b>	<b>27385</b>	<b>26030</b>	<b>53415</b>	<b>19109</b>	<b>17643</b>	<b>36752</b>	<b>+ 16663</b>



**О ПОСТУПЛЕНИИ СБОРОВЪ**

**ВЪ НОВГОРОДСКОЙ ГУБЕРНІИ,**

**ЗА 1888 ГОДЪ.**

О ПОДАТЯХЪ И НЕДОИМКАХЪ ПО НОВГОРОДСКОЙ ГУБЕРНІИ ЗА 1888 ГОДЪ.

РОДЫ ПОДАТЕЙ.	Слѣдовало взыскать.				Вновь причислено.				Исключено.				Взыскано.				Осталось къ 1 Января 1889 года.						
	Недоимокъ.		Оклада.		Недоимокъ.		Оклада.		Недоимокъ.		Оклада.		Недоимокъ.		Оклада.		Итого.						
	Рубли.	Коп.	Рубли.	К.	Рубли.	К.	Рубли.	Коп.	Рубли.	Коп.	Рубли.	Коп.	Рубли.	К.	Рубли.	Коп.	Рубли.	Коп.					
<b>I. Выкупные платежи:</b>																							
а) Съ крестьянъ собственниковъ, бывшихъ удѣльныхъ . . . . .	13971	9	71649	78	—	—	—	—	—	165	78	113	47	8444	48	64141	3	5360	83	7395	28	12756	11
б) Съ крестьянъ собственниковъ, бывшихъ помѣщичьихъ . . . . .	441990	24	715545	31	12164	79	1691	98	—	2279	42	6637	69	155220	30	603631	45	296655	31	106968	15	403623	46
в) Съ крестьянъ помѣщичьихъ, переведенныхъ, на основаніи положенія о выкупѣ 28 Декабря 1881 г., на обязательный съ 1 Января 1883 г. выкупъ.	6822	65	5786	40	1332	97	386	12	2872	57	1499	64	1027	91	3681	4	4255	14	991	84	5246	98	
г) Съ крестьянъ, бывшихъ Государствен.	8908	3	679858	—	290	26	100	85	63	12	2143	35	6041	97	668199	55	3093	20	9615	95	12709	15	
и д) Временныхъ платежей съ крестьянъ мелкопомѣстныхъ имѣній, переданныхъ въ казну по окончаніи работъ по преобразованію оброчной подати .	973	93	2268	59	192	33	160	91	95	16	100	56	164	72	1642	52	906	38	686	42	1592	80	
<b>Итого . . . . .</b>	<b>472665</b>	<b>94</b>	<b>1475108</b>	<b>8</b>	<b>13980</b>	<b>35</b>	<b>2339</b>	<b>86</b>	<b>5476</b>	<b>5</b>	<b>10494</b>	<b>71</b>	<b>170899</b>	<b>38</b>	<b>1341295</b>	<b>59</b>	<b>310270</b>	<b>86</b>	<b>125657</b>	<b>64</b>	<b>435928</b>	<b>50</b>	
2. Государственный поземельный налогъ .	19058	56	79246	66	1702	10	148	6	924	34	632	81	8372	40	66886	83	11463	92	11875	8	23339	—	
3. Налогъ съ недвижимыхъ имуществъ въ городахъ и посадахъ . . . . .	7009	32	50700	—	—	—	—	—	—	—	—	—	5861	28	46335	8	1148	4	4364	92	5512	96	
Пени за неплатежъ въ срокъ налога .	—	55	—	—	984	68	—	—	—	—	—	—	984	68	—	—	—	55	—	—	—	55	
Недоимокъ дополнительнаго налога на квартирную повинность . . . . .	151	29	—	—	—	—	—	—	—	—	—	—	151	29	—	—	—	—	—	—	—	—	
Пени за неплатежъ въ срокъ налога .	—	—	—	—	—	74	—	—	—	—	—	—	—	74	—	—	—	—	—	—	—	—	
<b>Итого . . . . .</b>	<b>7161</b>	<b>16</b>	<b>50700</b>	<b>—</b>	<b>985</b>	<b>42</b>	<b>—</b>	<b>—</b>	<b>—</b>	<b>—</b>	<b>—</b>	<b>—</b>	<b>6997</b>	<b>99</b>	<b>46335</b>	<b>8</b>	<b>1148</b>	<b>59</b>	<b>4364</b>	<b>92</b>	<b>5513</b>	<b>51</b>	
<b>4. Недоимокъ по отмѣненнымъ сборамъ:</b>																							
<b>Подошней подати:</b>																							
а) Съ Государственныхъ крестьянъ всѣхъ наименованій . . . . .	5439	86	—	—	157	32	—	—	107	81	—	—	1220	39	—	—	4268	98	—	—	4268	98	
б) Съ крестьянъ собственниковъ, бывшихъ помѣщичьихъ . . . . .	14672	39	—	—	—	1	—	—	—	93	—	—	1433	69	—	—	13237	78	—	—	13237	78	
и в) Съ крестьянъ собственниковъ, бывшихъ удѣльнаго и другихъ вѣдомствъ.	9440	74	—	—	—	—	—	—	—	—	—	—	4363	10	—	—	5077	64	—	—	5077	64	
<b>Итого . . . . .</b>	<b>29552</b>	<b>99</b>	<b>—</b>	<b>—</b>	<b>157</b>	<b>33</b>	<b>—</b>	<b>—</b>	<b>108</b>	<b>74</b>	<b>—</b>	<b>—</b>	<b>7017</b>	<b>18</b>	<b>—</b>	<b>—</b>	<b>22584</b>	<b>40</b>	<b>—</b>	<b>—</b>	<b>22584</b>	<b>40</b>	
Оброчной подати съ бывшихъ Государственныхъ крестьянъ всѣхъ наименованій.	236065	99	—	—	1495	57	—	—	1182	61	—	—	46261	63	—	—	190117	32	—	—	190117	32	
<b>Итого отмѣненныхъ сборовъ.</b>	<b>265618</b>	<b>98</b>	<b>—</b>	<b>—</b>	<b>1652</b>	<b>90</b>	<b>—</b>	<b>—</b>	<b>1291</b>	<b>35</b>	<b>—</b>	<b>—</b>	<b>53278</b>	<b>81</b>	<b>—</b>	<b>—</b>	<b>212701</b>	<b>72</b>	<b>—</b>	<b>—</b>	<b>212701</b>	<b>72</b>	
<b>Всего по губерніи.</b>	<b>764504</b>	<b>64</b>	<b>1605054</b>	<b>74</b>	<b>18320</b>	<b>77</b>	<b>2487</b>	<b>92</b>	<b>7691</b>	<b>74</b>	<b>11127</b>	<b>52</b>	<b>239548</b>	<b>58</b>	<b>1454517</b>	<b>50</b>	<b>535585</b>	<b>9</b>	<b>141897</b>	<b>64</b>	<b>677482</b>	<b>73</b>	



О НЕОКЛАДНЫХЪ СБОРАХЪ И НЕДОИМКАХЪ ПО НОВГОРОДСКОЙ ГУБЕРНИИ ЗА 1888 ГОДЪ.

Лит. а.

НАИМЕНОВАНИЕ СБОРОВЪ.	Слѣдовало поступить.				Вновь причислено.				И с к л ю ч е н о.				В з ы с к а н о.				Осталось къ 1 Января 1889 года.					
	Недоимокъ.		Оклада.		Недоимокъ.		Оклада.		Недоимокъ.		Оклада.		Недоимокъ.		Оклада.		Недоимокъ.		Оклада.		Всего.	
	рубли.	коп.	рубли.	к.	рубли.	к.	рубли.	коп.	рубли.	коп.	рубли.	коп.	рубли.	к.	рубли.	коп.	рубли.	коп.	рубли.	коп.	рубли.	коп.
Разныхъ взысканий:																						
<i>по Министерству Финансовъ:</i>																						
Департамента Государствен. Казначейства.	22581	90	—	—	—	—	10040	71	5563	39	70	71	4766	94	5684	86	12251	57	4285	14	16536	71
Департамента Неокладныхъ сборовъ . . .	101910	37 <sup>1/4</sup>	—	—	—	—	28534	39	6460	75	5900	50	1727	48	5080	52	93722	14 <sup>1/4</sup>	17553	37	111275	51 <sup>1/4</sup>
Департамента Торговли и Мануфактуръ. .	5742	65	—	—	—	—	2187	95	469	—	11	40	676	50	1300	5	4597	15	876	50	5473	65
Особенной Канцелярии по кредитной части.	55273	17	—	—	2160	41	5300	87	11388	29	742	14	3246	59	1560	38	42798	70	2998	35	45797	5
Итого . . . . .	185508	9 <sup>1/4</sup>	—	—	2160	41	46063	92	23881	43	6724	75	10417	51	13625	81	153369	56 <sup>1/4</sup>	25713	36	179082	92 <sup>1/4</sup>
<i>По Министерству Государ. Имуществъ.</i>	67922	66	—	—	1204	29	31609	83	9398	—	4956	23	5815	65	12132	91	53913	30	14520	69	68433	99
„ <i>Министерству Внутреннихъ Дѣлъ.</i>	27057	44	—	—	—	—	14113	86	1865	9	62	49	2862	76	11202	32	22329	59	2849	5	25178	64
„ <i>Министерству Народн. Просвѣщенія.</i>	12839	4	—	—	—	—	34305	12	2617	96	—	—	6620	—	29212	64	3601	8	5092	48	8693	56
„ <i>Министерству Юстиціи . . . . .</i>	18257	69	—	—	—	—	12755	41	8981	62	572	69	1457	88	3200	6	7818	19	8982	66	16800	85
„ <i>Министерству Путей Сообщенія . .</i>	—	—	—	—	—	—	2501	—	—	—	—	—	—	—	2501	—	—	—	—	—	—	—
Всего . . . . .	311534	92 <sup>1/4</sup>	—	—	3364	70	141349	14	46744	10	12316	16	27173	80	71874	74	241031	72 <sup>1/4</sup>	57158	24	298189	96 <sup>1/4</sup>
Въ томъ числѣ взысканій на отвѣтственности Губернскаго Начальства:																						
<i>по Министерству Финансовъ:</i>																						
Департамента Государствен. Казначейства.	14668	1/2	—	—	—	—	10040	71 <sup>1/2</sup>	5563	38 <sup>3/4</sup>	70	71	4766	94	5684	86	4337	67 <sup>3/4</sup>	4285	14 <sup>1/2</sup>	8622	82 <sup>1/4</sup>
Департамента Неокладныхъ Сборовъ . . .	21373	20	—	—	—	—	28534	39	6460	75	5900	50	1727	48	5080	52	13184	97	17553	37	30738	34
Департамента Торговли и Мануфактуръ. .	5742	65	—	—	—	—	2187	95	469	—	11	40	676	50	1300	5	4597	15	876	50	5473	65
Особенной Канцелярии по Кредитной части.	55273	17	—	—	2160	41	5300	87	11388	29	742	14	3246	59	1560	38	42798	70	2998	35	45797	5
<i>По Министерству Государ. Имуществъ.</i>	43893	19	—	—	935	52	31592	63	8399	28	4955	63	4538	23	12116	34	31891	20	14520	66	46411	86
„ <i>Министерству Внутреннихъ Дѣлъ.</i>	27057	44	—	—	—	—	14113	86	1865	09	62	49	2862	76	11202	3	22329	59	2849	5	25178	64
„ <i>Министерству Народн. Просвѣщенія.</i>	12839	4	—	—	—	—	34305	12	2617	96	—	—	6620	—	29212	64	3601	8	5092	48	8693	56
„ <i>Министерству Юстиціи . . . . .</i>	18257	69	—	—	—	—	12755	41	8981	62	572	69	1457	88	3200	6	7818	19	8982	66	16800	85
Итого . . . . .	199104	38 <sup>1/2</sup>	—	—	3095	93	138830	94 <sup>1/2</sup>	45745	37 <sup>3/4</sup>	12315	56	25896	38	69357	17	130558	55 <sup>3/4</sup>	57158	1 <sup>1/2</sup>	187716	77 <sup>1/4</sup>

НАИМЕНОВАНИЕ СБОРОВЪ.	Слѣдовало поступить.				Вновь причислено.				Исключено.				Взыскано.				Осталось къ 1 Января 1889 года.					
	Недоимокъ.		Оклада.		Недоимокъ.		Оклада.		Недоимокъ.		Оклада.		Недоимокъ.		Оклада.		Недоимокъ.		Оклада.		Итого.	
	Рубли.	К.	Рубли.	К.	Рубли.	К.	Рубли.	Коп.	Рубли.	Коп.	Рубли.	Коп.	Рубли.	К.	Рубли.	Коп.	Рубли.	Коп.	Рубли.	Коп.	Рубли.	Коп.
<b>IV. Мѣстныхъ земскихъ сборовъ:</b>																						
а) Съ торговыхъ документовъ . . . . .	4369	95	68355	12	—	—	589	50	135	43	—	—	138	88	68944	62	4095	64	—	—	4095	64
б) Поземельнаго сбора . . . . .	679778	60	752542	84	3080	44	—	—	5591	12	3501	10	189830	23	579039	55	487437	69	170002	19	657439	88
в) Съ фабричныхъ и заводскихъ помѣщій.																						
г) Съ торговыхъ помѣщій, невошедшихъ въ составъ недвижимыхъ имуществъ .	176224	63	100695	48	351	66	—	—	7048	49	871	92	55755	07	58037	29	113772	73	41786	27	155559	00
д) Съ городскихъ недвижимыхъ имуществъ.																						
е) Съ уѣздныхъ недвижимыхъ имуществъ.	30633	14	9520	70	—	—	—	—	777	41	24	07	3533	50	3963	17	26322	23	5533	46	31855	69
ж) Съ рыбныхъ ловель . . . . .	6841	44	4549	86	—	—	77	97	7	31	106	71	744	78	2063	06	6089	35	2458	06	8547	41
<b>Итого . . . . .</b>	897847	76	935664	—	3432	10	667	47	13559	76	4503	80	250002	46	712047	69	637717	64	219779	98	857497	62
<b>Пени . . . . .</b>	72248	10	—	—	33326	87	—	—	8252	45	—	—	25652	64	—	—	71669	88	—	—	71669	88
<b>Всего . . . . .</b>	970095	86	935664	—	36758	97	667	47	21812	21	4503	80	275655	10	712047	69	709387	52	219779	98	929167	50
<b>V. Частнаго сбора:</b>																						
Съ дворянскихъ имѣній и земель . . . . .	70368	40	26303	68	—	—	—	—	—	—	—	—	12868	05	10155	09	57500	35	16148	59	73648	94

ВѢДОМОСТЬ О РАСПРЕДѢЛЕНІИ НЕДОИМОКЪ

ГОРОДА И УѢЗДЫ.	Отмѣненныхъ сборовъ.						Государ- ственного по- земельнаго налога.	
	По оброчнымъ статьямъ.		По подушной подати.		По податямъ другихъ на- именованій.			
	рубли.	коп.	рубли.	коп.	рубли.	коп.	рубли.	коп.
Губернскій городъ Новгородъ . . . . .	—	—	—	—	—	—	—	—
Уѣздъ Новгородскій . . . . .	22656	31	2339	41	—	—	2751	73
Уѣздный городъ Старая Русса . . . . .	—	—	—	—	—	—	—	—
уѣздъ Старорусскій . . . . .	74911	97	4964	29	—	—	3513	30
— городъ Брестцы . . . . .	—	—	—	—	—	—	—	—
Маловишерскій посадь . . . . .	—	—	—	—	—	—	—	—
уѣздъ Крестецкій . . . . .	10203	61	181	24	—	—	1029	69
— городъ Валдай . . . . .	—	—	—	—	—	—	—	—
уѣздъ Валдайскій . . . . .	25364	19	1471	75	—	—	2452	60
— городъ Демянскъ . . . . .	—	—	—	—	—	—	—	—
уѣздъ Демянскій . . . . .	17538	98	2925	40	—	—	2559	54
— городъ Боровичи . . . . .	—	—	—	—	—	—	—	—
Опеченскій посадь . . . . .	—	—	—	—	—	—	—	—
уѣздъ Боровичскій . . . . .	751	9	848	69	—	—	3868	22
— городъ Тихвинъ . . . . .	—	—	—	—	—	—	—	—
уѣздъ Тихвинскій . . . . .	8921	82	219	35	—	—	1292	30
— городъ Устюжна . . . . .	—	—	—	—	—	—	—	—
уѣздъ Устюжнскій . . . . .	3336	64	773	88	—	—	2087	57
— городъ Череповець . . . . .	—	—	—	—	—	—	—	—
уѣздъ Череповецкій . . . . .	2889	77	1845	26	—	—	1432	15
— городъ Кирилловъ . . . . .	—	—	—	—	—	—	—	—
уѣздъ Кириловскій . . . . .	762	12	37	50	—	—	134	6
— городъ Бѣлозерскъ . . . . .	—	—	—	—	—	—	—	—
Брохнинскій посадь . . . . .	—	—	—	—	—	—	—	—
уѣздъ Бѣлозерскій . . . . .	20380	89	6977	63	—	—	2217	84
Итого въ городахъ и посадахъ . . . . .	—	—	—	—	—	—	—	—
„ „ уѣздахъ . . . . .	187717	39	22584	40	—	—	23339	—

ПО ГОРОДАМЪ, ПОСАДАМЪ И УѢЗДАМЪ.

Лит. б.

Выкупныхъ платежей.				Налога съ недвижи- мыхъ иму- ществъ.		Разсроченныхъ недоимокъ.				По разнымъ взысканіямъ.		Итого.	
Съ крестьянъ бывшихъ по- мѣщичьихъ и удѣльныхъ.		Съ крестьянъ, бывшихъ Госу- дарственныхъ.				Окладныхъ сборовъ.		Неокладныхъ.					
рубли.	коп.	рубли.	коп.	рубли.	коп.	рубли.	коп.	рубли.	коп.	рубли.	коп.	рубли.	коп.
—	—	—	—	1030	32	—	—	—	—	2780	44	3810	76
46275	68	1439	30	—	—	—	—	1021	25	80539	71	157023	39
—	—	—	—	—	—	—	—	—	—	217	17	217	17
22665	14	20	—	—	—	—	—	—	—	51070	14 <sup>1/4</sup>	157144	84 <sup>1/4</sup>
—	—	—	—	110	33	—	—	—	—	47	66	157	99
—	—	—	—	167	49	—	—	—	—	—	—	167	49
12619	25	1058	31	—	—	—	—	269	8	4279	32	29640	50
—	—	—	—	481	49	—	—	661	59	30789	6	31932	14
36776	52	159	19	—	—	2399	93	353	22	6932	87	75910	27
—	—	—	—	310	45	—	—	—	—	119	68	430	13
59372	32	639	38	—	—	—	—	—	—	48687	25 <sup>1/2</sup>	131722	87 <sup>1/2</sup>
—	—	—	—	201	58	—	—	9420	46	553	38	10175	42
—	—	—	—	31	—	—	—	—	—	—	—	31	—
82450	13	1822	29	—	—	—	—	—	—	8471	71	98212	13
—	—	—	—	633	97	—	—	—	—	585	83	1219	80
25149	77	1944	57	—	—	—	—	—	—	7580	—	45107	81
—	—	—	—	1047	49	—	—	—	—	4924	3	5971	52
28399	71	3374	44	—	—	—	—	—	—	2739	24	40711	48
—	—	—	—	1023	26	—	—	—	—	1585	97	2609	23
22326	16	1024	5	—	—	93	23	—	—	22919	99 <sup>1/2</sup>	52530	61 <sup>1/2</sup>
—	—	—	—	28	63	—	—	—	—	381	80	410	43
2824	23	541	88	—	—	—	—	—	—	1602	16	5901	95
—	—	—	—	447	50	—	—	—	—	38	32	485	82
—	—	—	—	—	—	—	—	—	—	—	—	—	—
82674	41	2278	54	—	—	—	—	—	—	9618	62	124147	93
—	—	—	—	5513	51	—	—	10082	5	42023	34	57618	90
421533	32	14301	95	—	—	2493	16	1643	55	244441	2 <sup>1/4</sup>	918053	79 <sup>1/4</sup>



*Приложеніе къ пункту в. II отдѣла  
Всеподданнѣйшаго отчета.*

# **ВЪДОМОСТЬ**

**О ДОХОДАХЪ И РАСХОДАХЪ ГОРОДОВЪ И ПОСАДОВЪ**

**ПО НОВГОРОДСКОЙ ГУБЕРНІИ**

**ЗА 1888 ГОДЪ.**

НАЗВАНІЕ ГОРОДОВЪ И ПОСАДОВЪ.	Остатокъ къ 1888 году.		П р и х о д ъ.				Р а с х о д ъ.				Остатокъ или передержка противъ годового дохода.		Остается на лицо къ 1889 году.		Сумма городскихъ недоимокъ къ 1889 году.		
	рубли.	коп.	По смѣтѣ доходовъ назначено.		Дѣйствительно въ 1888 году поступило.		По смѣтѣ назначено расходовъ.		Дѣйствительно израсходовано.		рубли.	коп.	рубли.	коп.	рубли.	коп.	
			рубли.	коп.	рубли.	коп.	рубли.	коп.									
Г О Р О Д А:																	
Новгородъ . . . . .	1445	02	75727	68	84583	20	75727	68	81241	57	+	3341	69	4786	71	16151	78
Старая Русса . . . . .	1342	83	86876	45	91421	14	86876	45	92743	81	-	1322	67	20	16	5688	90
Демянскъ . . . . .	847	45	5566	39	5268	60	5566	39	4643	24	+	625	42	1472	87	1704	73
Крестцы . . . . .	2814	42	6148	51	11878	43	5987	68	10700	11	+	1178	32	3992	74	825	22
Валдай . . . . .	2846	21	7096	17	6996	64	8324	37	7714	84	-	718	20	2128	01	5745	92
Боровичи . . . . .	3304	62	29569	60	32117	08	26247	66	34145	89	-	2028	81	1275	81	6659	10
Тихвинъ . . . . .	—	—	21074	22	20657	49	20976	69	20416	76	+	240	73	240	73	3091	49
Устюжна . . . . .	74	31	12161	19	15711	77	12161	19	15042	92	+	668	85	743	16	1928	19
Череповецъ . . . . .	1420	42	27389	97	36099	54	27099	77	36431	42	-	331	88	1088	54	9200	95
Кириловъ . . . . .	3891	93	13959	85	22022	63	13959	85	14367	32	+	7655	33	11547	26	119	46
Бѣлозерскъ . . . . .	10	89	17496	29	23213	40	17512	93	21429	53	+	1783	87	1794	76	6084	88
П О С А Д Ы:																	
Маловишерскій . . . . .	3051	82	13763	90	13025	14	12352	75	10844	82	+	2180	32	10232	14	6847	15
Опеченскій . . . . .	940	45	1952	21	2307	06	1649	17	1942	61	+	364	45	1304	90	198	10
Крохиинскій . . . . .	3639	17	2708	77	2800	42	2318	19	2889	05	-	88	63	3550	54	765	29
Итого въ губерніи . . . . .	30629	54	321491	20	368102	68	316760	77	354553	89	+	18038	98	44178	33	65011	16
											-	4490	19				
											+	13548	79				



*Приложеніе къ пункту ж. II отдѣла  
Всеподданнѣйшаго отчета.*

# **ВЪДОМОСТЬ**

**О ВЫПОЛНЕНІИ ПРИЗЫВА КЪ ОТПРАВЛЕНІЮ ОБЩЕЙ ВОИНСКОЙ ПОВИННОСТИ**

**ПО НОВГОРОДСКОЙ ГУБЕРНІИ**

**ВЪ 1888 ГОДУ.**



Н О У Ъ З Д А М Ъ.	По роспи- санію и разверст- кѣ слѣдо- вало наз- начить на службу.	Выпутію жеребья подлежа- ло.	Не яви- лось по призыву.	П р и н я т о			н а с л у ж б у.				Въ числѣ приня- тыхъ заключается			Получили отсрочку.			При осмот- рѣ освобож- дено отъ службы въ войскахъ по разнымъ причинамъ.
				Имѣв- шихъ пра- во на льго- ты.		Не имѣв- шихъ пра- ва на льго- ты.	Изъ нихъ способныхъ къ службѣ.		Зачтено квитап- цій.	Осталось въ недо- имѣ.	Зачи- слен- ныхъ въ за- пасъ.	Жена- тыхъ.	По иму- ществен- ному по- ложенію.	На окуп- чаніе об- разованія.	По дру- гимъ при- чинамъ.		
				2 РАЗ.	3 РАЗ.		Строеквой.	Нестрое- вой.									
Новгородскому . . . . .	388	1331	11	—	7	381	373	5	—	—	10	9	—	13	224	127	
Старорусскому . . . . .	476	1625	5	—	—	473	467	5	—	3	1	27	—	1	161	123	
Демянскому . . . . .	162	549	6	3	2	157	158	3	—	—	1	15	—	3	48	51	
Крестецкому . . . . .	216	769	14	—	—	216	208	4	—	—	4	11	—	4	43	40	
Валдайскому . . . . .	198	693	7	—	—	197	193	3	—	1	1	12	—	2	82	100	
Боровичскому . . . . .	349	1210	14	—	—	349	342	3	—	—	4	7	—	3	85	56	
Тихвинскому . . . . .	240	854	2	—	—	240	237	3	—	—	—	13	—	—	59	153	
Устюжнскому . . . . .	227	762	—	—	7	220	225	1	—	—	1	8	—	1	83	54	
Череповецкому . . . . .	376	1283	4	—	—	376	369	5	—	—	2	34	—	3	139	53	
Кириловскому . . . . .	278	968	4	—	5	273	276	2	—	—	—	16	—	1	79	91	
Бѣлозерскому . . . . .	220	740	5	—	5	215	210	3	—	—	7	9	1	—	65	105	
По губерніи . . . . .	3130	10784	72	3	26	3097	3058	37	—	4	31	161	1	31	1068	953	



**О ЧИСЛѢ И РОДѢ ПРЕСТУПЛЕНІЙ  
ВЪ НОВГОРОДСКОЙ ГУБЕРНІИ  
ЗА 1888 ГОДЪ.**

*(Съ приложеніемъ вѣдомости о количествѣ арестантовъ):*



РОДЪ ПРЕСТУПЛЕНІЙ.	Число преступленій.	В						ТОМЪ ЧИСЛЪ:										ВОЗРАСТЪ ПРЕСТУПНИКОВЪ:															
		Число осужденныхъ.		Дворянъ поместныхъ.		Дворянъ личныхъ.		Почетныхъ гражданъ и купцовъ.		Мѣщанъ.		Крестьянъ.		Военнаго сословія.		Другихъ сословій.		Ниже 17.		17—20		21—30		31—40		41—50		51—60		Свыше 60			
		м.	ж.	м.	ж.	м.	ж.	м.	ж.	м.	ж.	м.	ж.	м.	ж.	м.	ж.	м.	ж.	м.	ж.	м.	ж.	м.	ж.	м.	ж.	м.	ж.	м.	ж.		
Присвоеніе и утайка чужой собственности . . . . .	6	5	—	—	—	2	—	—	—	—	—	—	—	—	—	—	—	—	—	—	—	—	—	—	—	—	—	—	—	—	—	—	
Угрозы и насилія . . . . .	1	1	—	—	—	—	—	—	—	—	—	—	—	—	—	—	—	—	—	—	—	—	—	—	—	—	—	—	—	—	—	—	
Похищеніе и поврежденіе чужаго лѣса . . . . .	4	2	—	—	—	—	—	—	—	—	—	—	—	—	—	—	—	—	—	—	—	—	—	—	—	—	—	—	—	—	—	—	
Покупка и принятіе въ закладъ завѣдомо краденаго имущества . . . . .	1	—	1	—	—	—	—	—	—	—	—	—	—	—	—	—	—	—	—	—	—	—	—	—	—	—	—	—	—	—	—	—	
Объ ересьяхъ и расколахъ . . . . .	2	8	2	—	—	—	—	—	—	—	—	—	—	—	—	—	—	—	—	—	—	—	—	—	—	—	—	—	—	—	—	—	
Безплатный сплавъ лѣса . . . . .	1	1	—	—	—	—	—	—	—	—	—	—	—	—	—	—	—	—	—	—	—	—	—	—	—	—	—	—	—	—	—	—	
Нарушеніе правилъ о производствѣ торговли . . . . .	1	1	—	—	—	—	—	—	—	—	—	—	—	—	—	—	—	—	—	—	—	—	—	—	—	—	—	—	—	—	—	—	
<b>Итого . . . . .</b>	<b>626</b>	<b>544</b>	<b>65</b>	<b>7</b>	<b>—</b>	<b>8</b>	<b>1</b>	<b>—</b>	<b>—</b>	<b>—</b>	<b>—</b>	<b>—</b>	<b>—</b>	<b>—</b>	<b>—</b>	<b>—</b>	<b>—</b>	<b>—</b>	<b>—</b>	<b>—</b>	<b>—</b>	<b>—</b>	<b>—</b>	<b>—</b>	<b>—</b>	<b>—</b>	<b>—</b>	<b>—</b>	<b>—</b>	<b>—</b>	<b>—</b>	<b>—</b>	
По вѣдомству судебныхъ Мировыхъ учреждений:																																	
По оскорбленіямъ полицейскихъ и другихъ стражей, а также служителей судебныхъ и правительственныхъ мѣстъ . . . . .	313	310	26	2	1	4	—	—	—	—	—	—	—	—	—	—	—	—	—	—	—	—	—	—	—	—	—	—	—	—	—	—	—
По прочимъ проступкамъ противъ порядка управленія . . . . .	679	1215	58	11	3	7	—	—	—	—	—	—	—	—	—	—	—	—	—	—	—	—	—	—	—	—	—	—	—	—	—	—	—
По проступкамъ противъ благочинія, порядка и спокойствія . . . . .	1226	1593	79	29	—	29	3	—	—	—	—	—	—	—	—	—	—	—	—	—	—	—	—	—	—	—	—	—	—	—	—	—	—
По проступкамъ противъ общественнаго благоустройства, народнаго здравія и личной безопасности . . . . .	1019	1217	168	23	10	19	5	—	—	—	—	—	—	—	—	—	—	—	—	—	—	—	—	—	—	—	—	—	—	—	—	—	—
По нарушеніямъ устава о паспортахъ . . . . .	177	175	25	—	—	4	—	—	—	—	—	—	—	—	—	—	—	—	—	—	—	—	—	—	—	—	—	—	—	—	—	—	—
По нарушеніямъ устава казенныхъ управленій . . . . .	648	304	135	2	—	—	—	—	—	—	—	—	—	—	—	—	—	—	—	—	—	—	—	—	—	—	—	—	—	—	—	—	—
По оскорбленіямъ чести, угрозамъ и насиліямъ . . . . .	1941	848	222	18	6	25	—	—	—	—	—	—	—	—	—	—	—	—	—	—	—	—	—	—	—	—	—	—	—	—	—	—	—
По проступкамъ противъ правъ семейственныхъ . . . . .	54	—	10	—	1	1	—	—	—	—	—	—	—	—	—	—	—	—	—	—	—	—	—	—	—	—	—	—	—	—	—	—	—
По самовольнымъ пользованіямъ чужимъ имуществомъ и поврежденіямъ онаго . . . . .	314	860	55	—	—	—	—	—	—	—	—	—	—	—	—	—	—	—	—	—	—	—	—	—	—	—	—	—	—	—	—	—	—
По похищеніямъ и поврежденіямъ чужаго лѣса . . . . .	11520	11927	329	—	—	—	—	—	—	—	—	—	—	—	—	—	—	—	—	—	—	—	—	—	—	—	—	—	—	—	—	—	—
По кражамъ, мошенничествамъ и обманамъ . . . . .	1210	853	1572	—	—	—	—	—	—	—	—	—	—	—	—	—	—	—	—	—	—	—	—	—	—	—	—	—	—	—	—	—	—
<b>Итого . . . . .</b>	<b>17883</b>	<b>19326</b>	<b>1265</b>	<b>85</b>	<b>21</b>	<b>89</b>	<b>11</b>	<b>—</b>	<b>—</b>	<b>—</b>	<b>—</b>	<b>—</b>	<b>—</b>	<b>—</b>	<b>—</b>	<b>—</b>	<b>—</b>	<b>—</b>	<b>—</b>	<b>—</b>	<b>—</b>	<b>—</b>	<b>—</b>	<b>—</b>	<b>—</b>	<b>—</b>	<b>—</b>	<b>—</b>	<b>—</b>	<b>—</b>	<b>—</b>	<b>—</b>	<b>—</b>
Свѣдѣній о возрастѣ осужденныхъ по приговорахъ Судебныхъ Мировыхъ учреждений не имѣется, такъ какъ, на основаніи 115 ст. устава уголовного судопроизводства, собраніе этихъ свѣдѣній для мировыхъ судей признано необязательнымъ.																																	
Итого . . . . .																																	
287 46 1587 283 16548 822 595 71 133 11																																	

# О количествѣ арестантовъ въ мѣстахъ заключенія

ПО НОВГОРОДСКОЙ ГУБЕРНІИ,

за 1888 годъ.

	Оставалось отъ 1887 г.	Въ 1888 году.		Осталось къ 1-му Января 1889 г.
		Поступило.	Выбыло.	
Въ тюремныхъ замкахъ . . . . .	727	5763	5734	756
Въ помѣщеніяхъ, устроенныхъ земствомъ, для арестуемыхъ по приговорамъ судебныхъ ми- ровыхъ учрежденій . . . . .	118	3805	3759	164
При полиціяхъ и станovýchъ квартирахъ . . . . .	41	12424	12429	36
<b>Итого . . . . .</b>	<b>886</b>	<b>21992</b>	<b>21922</b>	<b>956</b>

**О ПОЖАРАХЪ**  
**ВЪ НОВГОРОДСКОЙ ГУБЕРНІИ,**  
**ЗА 1888 ГОДЪ.**

Города и уѣзды.	Въ зимніе мѣсяцы.			Въ весенніе мѣсяцы.			Въ лѣтніе мѣсяцы.			Въ осенніе мѣсяцы.			Всего въ году.			ПРИЧИНА ПОЖАРОВЪ.				
	Число пожаровъ.	Число погорѣвшихъ дворовъ.	Сумма убытковъ.	Число пожаровъ.	Число погорѣвшихъ дворовъ.	Сумма убытковъ.	Число пожаровъ.	Число погорѣвшихъ дворовъ.	Сумма убытковъ.	Число пожаровъ.	Число погорѣвшихъ дворовъ.	Сумма убытковъ.	Число пожаровъ.	Число погорѣвшихъ дворовъ.	Сумма убытковъ.	Отъ молніи.	Отъ дурнаго устройства печей и трубъ.	Отъ неосторожности.	Отъ поджога.	Отъ другихъ причинъ.
Губернскій городъ Новгородъ . . .	5	3	1507	3	2	1040	2	—	130	2	—	935	12	5	3612	—	4	5	2	1
Уѣздъ Новгородскій . . . . .	21	37	24496	30	131	36903	35	92	53602	81	139	58225	167	399	173226	3	49	78	24	13
Уѣздный городъ Старая Русса . .	3	3	20140	—	—	—	1	7	65000	—	—	—	4	10	85140	—	1	—	—	3
— уѣздъ Старорусскій . . . . .	55	72	23035	33	174	49483	19	79	14744	31	148	28761	138	473	116023	3	18	43	19	55
— городъ Демянскъ . . . . .	—	—	—	—	—	—	—	—	—	—	—	—	—	—	—	—	—	—	—	—
— уѣздъ Демянскій . . . . .	10	16	3324	6	14	2757	11	72	37808	38	39	7138	65	141	51027	—	14	38	8	5
— городъ Крестцы . . . . .	—	—	—	—	—	—	—	—	—	—	—	—	—	—	—	—	—	—	—	—
— Маловишерскій посадъ . . . . .	1	1	150	—	—	—	—	—	—	2	2	1100	3	3	1250	—	—	2	—	1
— уѣздъ Крестецкій . . . . .	28	107	19460	19	110	10325	15	76	6900	32	144	16830	94	437	53515	—	—	40	14	40
— городъ Валдай . . . . .	—	—	—	1	1	150	—	—	—	—	—	—	1	1	150	—	1	—	—	—
— уѣздъ Валдайскій . . . . .	8	8	4960	7	155	23205	7	14	11980	16	16	2481	38	193	42626	—	6	22	5	5
— городъ Боровичи . . . . .	—	—	—	—	—	—	1	4	6000	—	—	—	1	4	6000	—	—	—	1	—
— Опеченскій посадъ . . . . .	—	—	—	—	—	—	—	—	—	—	—	—	—	—	—	—	—	—	—	—
— уѣздъ Боровичскій . . . . .	1	—	27	3	33	6700	1	1	1200	2	22	6290	7	56	14217	—	—	3	4	—
— городъ Тихвинъ . . . . .	3	—	545	1	1	25	—	—	—	—	—	—	4	1	570	—	—	2	—	2
— уѣздъ Тихвинскій . . . . .	11	4	904	7	14	2000	5	1	1000	15	21	6848	38	40	9852	—	10	11	1	16
— городъ Устюжна . . . . .	—	—	—	—	—	—	—	—	—	—	—	—	—	—	—	—	—	—	—	—
— уѣздъ Устюжнскій . . . . .	5	5	1299	1	1	5	9	22	10878	8	8	1366	23	36	13548	1	—	15	6	1
— городъ Череповецъ . . . . .	—	—	—	—	—	—	—	—	—	—	—	—	—	—	—	—	—	—	—	—
— уѣздъ Череповецкій . . . . .	7	10	864	8	14	1187	1	1	730	24	25	4465	40	50	6591	2	6	8	3	21
— городъ Кириловъ . . . . .	—	—	—	—	—	—	—	—	—	1	1	54	1	1	54	—	—	1	—	—
— уѣздъ Кириловскій . . . . .	10	11	808	3	3	20	1	1	500	14	14	5416	28	29	6294	2	10	8	2	6
— городъ Бѣлозерскъ . . . . .	—	—	—	—	—	—	—	—	—	—	—	—	—	—	—	—	—	—	—	—
— Крохинскій посадъ . . . . .	—	—	—	—	—	—	—	—	—	—	—	—	—	—	—	—	—	—	—	—
— уѣздъ Бѣлозерскій . . . . .	8	7	1620	2	1	244	1	1	1930	14	10	3054	25	19	5111	—	1	17	2	5
Итого въ городахъ и посадахъ . .	12	7	22342	5	4	1215	4	11	7113	5	3	2089	26	25	96776	—	6	10	3	7
„ „ уздахъ . . . . .	164	277	80797	119	650	132829	105	360	137530	275	586	140874	663	1873	492030	11	114	283	88	167
<b>Всего въ губерніи</b>	<b>176</b>	<b>284</b>	<b>103139</b>	<b>124</b>	<b>654</b>	<b>134044</b>	<b>109</b>	<b>371</b>	<b>208663</b>	<b>280</b>	<b>589</b>	<b>142963</b>	<b>689</b>	<b>1898</b>	<b>588806</b>	<b>11</b>	<b>120</b>	<b>293</b>	<b>91</b>	<b>174</b>





**ОБЪ УСТРОЙСТВЪ ПОЖАРНОЙ ЧАСТИ**

**ВЪ ГОРОДАХЪ И ПОСАДАХЪ НОВГОРОДСКОЙ ГУБЕРНИИ**

**ЗА 1888 ГОДЪ.**

Въ городахъ и посадахъ.	Число пожарной команды.				Количество лошадей.			КО Л И Ч Е С Т В О П О Ж А Р Н Ы Х Ъ И Н С Т Р У М Е Н Т О В Ъ .																								Сумма содержания пожарной команды въ годъ изъ городскихъ доходовъ. рубли. к.
	Брагистеровъ.	Рабочихъ.			Принадлежащихъ городу.	Содержимыхъ по найму.	Поставляемыхъ по нарядамъ.	Ходовъ.		Трубъ.	Къ нимъ рука- вотъ.	Трубъ ручныхъ.	Насосовъ.	Къ нимъ рукавовъ.	Фонарей сигналь- ныхъ.	Бочекъ.	Чановъ.	Ушаговъ.	Ведей.	Леекъ.	Льстилицъ.	Багровъ.	Ухватовъ.	Вилъ.	Лопатъ.	Топоровъ.	Ломовъ.	Щитовъ.				
		Льтнихъ.	Зимнихъ.	Льтнихъ.				Зимнихъ.	Большихъ.																			Малыхъ.				
Въ губернскомъ г. Новгородѣ . . . . .	1	—	44	—	40	—	—	26	24	7	4	3	2	4	4	32	4	—	40	40	5	32	4	4	24	40	16	2	—	14705	70	
Въ уѣздныхъ городахъ																																
Старой Руссы . . . . .	1	—	28	—	27	—	—	9	9	6	—	—	—	—	—	—	—	—	18	—	4	25	—	—	—	25	18	—	—	6654	23	
Демянскъ . . . . .	—	—	1	—	—	—	—	4	5	4	—	1	—	—	—	3	2	—	12	—	2	12	—	—	—	7	—	—	—	90	50	
Крестцахъ . . . . .	—	—	—	175	—	—	20	19	7	7	1	—	—	—	—	11	—	—	20	—	3	8	8	—	—	—	1	—	—	50	—	
Валдаѣ . . . . .	—	—	3	—	3	—	—	5	8	7	—	—	—	—	—	12	8	—	18	—	6	28	8	—	15	15	4	1	1	509	62	
Боровичахъ . . . . .	—	—	8	—	7	—	—	18	18	10	2	—	—	—	—	20	—	1	20	—	7	16	—	—	—	20	—	—	—	2330	08	
Тихвинѣ . . . . .	—	—	7	—	6	—	—	8	19	6	—	—	—	2	6	6	—	—	18	—	4	30	23	—	2	10	2	—	2	1529	20	
Устюжнѣ . . . . .	—	—	8	—	6	—	—	21	24	6	1	2	—	—	1	13	1	—	40	1	5	24	12	—	20	10	2	2	1	2103	37	
Череповцѣ . . . . .	1	—	10	30	10	—	—	27	27	11	2	—	—	—	—	20	—	—	56	—	26	38	11	—	100	27	8	8	—	2431	40	
Бирюловѣ . . . . .	1	—	5	—	4	—	—	15	11	3	—	2	—	—	2	8	1	2	20	8	4	20	20	—	10	20	—	1	2	1337	37	
Бѣлозерскѣ . . . . .	—	—	5	—	5	—	—	16	16	3	1	1	1	—	—	8	—	—	19	—	3	17	5	—	19	23	6	1	—	1420	56	
Въ посадахъ:																																
Маловишерскомъ . . . . .	—	—	1	—	—	—	—	7	4	3	2	5	—	21	1	13	8	—	53	—	7	10	5	—	49	9	2	1	1	692	—	
Опеченскомъ . . . . .	—	—	—	21	—	—	—	4	5	2	—	1	1	1	—	3	—	2	30	—	5	6	2	—	12	3	1	—	—	40	—	
Брохнинскомъ . . . . .	—	—	—	13	1	—	13	4	5	2	—	1	2	1	—	2	2	2	12	—	2	4	4	4	10	10	2	2	—	27	52	
<b>Итого . . . . .</b>	<b>4</b>	<b>—</b>	<b>120</b>	<b>239</b>	<b>109</b>	<b>—</b>	<b>33</b>	<b>183</b>	<b>182</b>	<b>77</b>	<b>19</b>	<b>16</b>	<b>6</b>	<b>27</b>	<b>10</b>	<b>151</b>	<b>32</b>	<b>7</b>	<b>376</b>	<b>49</b>	<b>81</b>	<b>270</b>	<b>102</b>	<b>8</b>	<b>261</b>	<b>219</b>	<b>62</b>	<b>18</b>	<b>7</b>	<b>33921</b>	<b>55</b>	
Сверхъ того:																																
Бологовское вольное пожарное общество на ст. Бологое Никол. желѣзн. дороги . . . . .	2	—	—	82	—	—	15	7	3	3	—	2	—	—	6	4	—	—	12	1	4	12	2	—	7	20	1	1	4	Отъ общества отъ 350— до 450—		



О НАСИЛЬСТВЕННЫХЪ И СЛУЧАЙНЫХЪ СМЕРТЯХЪ,  
ВЪ НОВГОРОДСКОЙ ГУБЕРНИИ  
ЗА 1888 ГОДЪ.





**О ЧИСЛѢ УЧЕБНЫХЪ ЗАВЕДЕНІЙ И УЧАЩИХСЯ  
ВЪ НОВГОРОДСКОЙ ГУБЕРНІИ**

**ЗА 1888 ГОДЪ.**



НАЗВАНІЕ УЧЕБНЫХЪ ЗАВЕДЕНІЙ.

	Въ губернскомъ городѣ.			Въ уѣздныхъ городахъ и посадахъ.			Въ уѣздахъ.			Всего въ губерніи.							
	Число учащихся.		Число учебныхъ заведеній.	Число учащихся.		Число учебныхъ заведеній.	Число учащихся.		Число учебныхъ заведеній.	Число учащихся.							
	м. п.	ж. п.		м. п.	ж. п.		м. п.	ж. п.		м. п.	ж. п.	обоого пола.					
Классическія гимназія и прогимназія . . . . .	1	222	—	1	34	—	—	—	—	2	256	—	256				
Реальныя училища . . . . .	1	138	—	1	98	—	—	—	—	2	236	—	236				
Женскія гимназіи . . . . .	1	—	318	1	—	132	—	—	—	2	—	450	450				
Женскія прогимназіи . . . . .	—	—	—	6	—	697	—	—	—	6	—	697	697				
Учительскія семинаріи . . . . .	1	54	—	1	44	—	—	—	—	2	98	—	98				
Духовныя семинаріи . . . . .	1	380	—	—	—	—	—	—	—	1	380	—	380				
Духовныя училища . . . . .	1	184	—	5	426	—	—	—	—	6	610	—	610				
Епархіальныя женскія училища . . . . .	—	—	—	—	—	—	2	—	183	2	—	183	185				
Александровское техническое училище въ Череповцѣ . . . . .	—	—	—	1	183	—	—	—	—	1	183	—	183				
Желѣзно- дорожное техническое училище на ст. Бологое Ник жел. д. . . . .	—	—	—	—	—	—	1	66	—	1	66	—	66				
Городскія училища: четырехъ, трехъ и двухъ-класныя . . . . .	1	156	—	9	850	—	1	111	—	11	1117	—	1117				
Николаевскій дѣтскій пріютъ . . . . .	1	20	41	—	—	—	—	—	—	1	20	41	61				
Женскія приходскія двухъ-класныя училища . . . . .	1	—	127	2	—	199	1	—	61	4	—	387	387				
Городскія приходскія училища . . . . .	—	—	—	для мужескаго пола	2	95	—	7	890	—	1	54	—	10	1039	—	1039
				для женскаго пола	—	—	—	4	—	372	1	—	52	5	—	424	424
				для обоого пола	—	—	—	3	76	48	1	47	16	4	123	64	187
Училища, пансіоны и школы частныхъ лицъ и обществъ, начальныя школы при духовной семинаріи и при Череповецкой учительской семинаріи, а также при молитвенныхъ домахъ иностранныхъ исповѣданій . . . . .	—	—	—	для мужескаго пола	—	—	—	1	62	—	—	—	—	1	62	—	62
				для обоого пола	1	16	18	—	—	—	3	105	19	4	121	37	158
Двухъ-класныя и однокласныя народныя училища Министерства Народнаго Просвѣщенія. . . . .	—	—	—	—	—	—	—	63	3463	702	63	3463	702	4165			
При церквахъ и домахъ священно и церковно-служителей и церковно-приходскія школы . . . . .	2	86	38	5	240	128	132	3195	558	139	3521	724	4245				
Земскія, при волостныхъ правленіяхъ и сельскія школы крестьянскихъ обществъ и частныхъ лицъ . . . . .	—	—	—	—	—	—	386	14831	3147	386	14831	3147	17978				
<b>Всего по губерніи . . . . .</b>	<b>14</b>	<b>1351</b>	<b>542</b>	<b>47</b>	<b>2903</b>	<b>1576</b>	<b>592</b>	<b>21872</b>	<b>4738</b>	<b>653</b>	<b>26126</b>	<b>6856</b>	<b>32982</b>				



