

А 911

Обзоръ
Новгородской губ.
за 1889г.

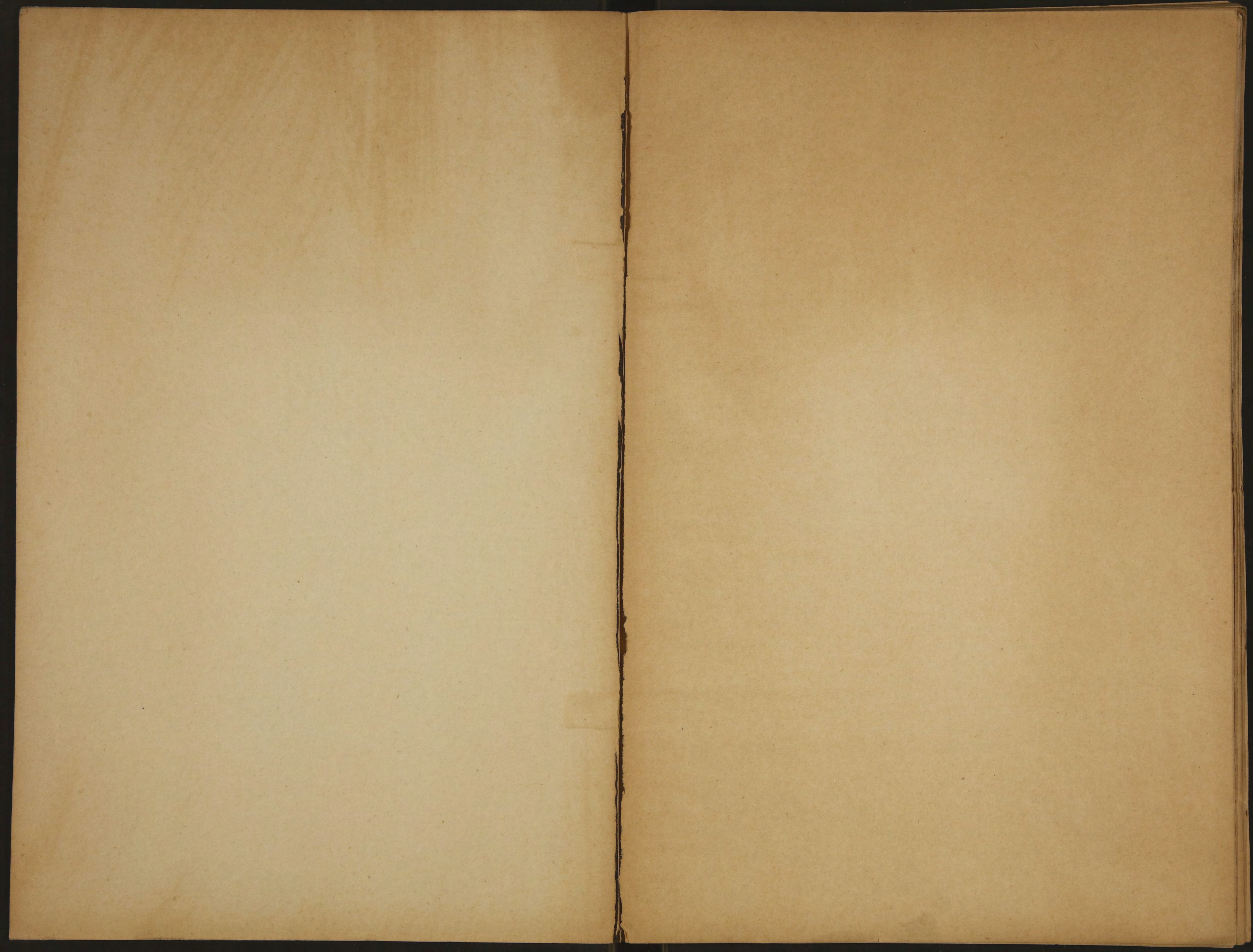

ПРИЛОЖЕНИЕ КО ВСЕПОДДАННѢЙШЕМУ ОТЧЕ
НОВГОРОДСКАГО ГУБЕРНАТОРА.

ОБЗОРЪ
НОВГОРОДСКОЙ ГУБЕРНІИ,

ЗА 1889 ГОДЪ.

ТЕРРИТОРІЯ ГУБЕРНІИ, ЕЯ ТОПОГРАФИЧЕСКІЯ И КЛИМАТИЧЕСКІЯ УСЛОВІЯ, НАСЕЛЕНІЕ.

Новгородская губернія лежитъ между 57° и $61^{\circ}10'$ сѣверной широты и между 48° и 57° восточной долготы. Она граничитъ: съ Сѣвера—губ. С.-Петербургскою и Олонецкою, съ Востока—Вологодскою, съ Юга—Ярославскою, Тверскою и частію Псковскою, съ Запада—Псковскою и С.-Петербургскою.

Общая площадь, занимаемая губерніею, равняется 2221,78 кв. мил., или 107499,9 квадр. верст., и по величинѣ площади занимаетъ 10 мѣсто въ ряду 50 губерній и областей Европейской Россіи.

Наибольшая длина губерніи, отъ Вологодской до Псковской губ., до 900 в., а ширина—отъ Сѣвера Тихвинскаго у. до Юга Валдайскаго—до 300 вер.

Поверхность большей части губерніи холмистая, и наиболѣе гористые уѣзды—Боровичскій, Валдайскій и Крестецкій, за ними слѣдуютъ Демянскій, потомъ Тихвинскій и Кириловскій, а затѣмъ Бѣлозерскій и Череповецкій. Собственно горъ въ губерніи нѣтъ, а пространная холмистая возвышенность, называемая Валдайскою плоскою возвышенностію, служитъ раздѣленіемъ водъ Бѣлаго, Балтійскаго и Каспійскаго морей.

Почва въ губерніи вообще мало плодородна; за небольшими исключеніями, она преимущественно песчаная, глинистая и болотистая; черноземъ встрѣчается только мѣстами.

Въ губерніи считается болѣе 300 озеръ, которыя въ совокупности покрываютъ площадь въ 3331 квадр. вер.; по изобилію водъ Новгородская губ. занимаетъ 4 мѣсто изъ числа всѣхъ губ. Европейской Россіи. Рѣки и ручьи вытекаютъ извнутри губерніи по различнымъ уклонамъ Валдайской возвышенности, и изливаются, впадая въ другія рѣки, или непосредственно—на Западъ и Сѣверо-Западъ—въ Балтійское море, на Сѣверъ и Сѣверо-Востокъ—въ Бѣлое, на Югъ и Юго-Востокъ—въ Каспійское море.

Почти $\frac{1}{7}$ часть губерніи, около 14000 кв. вер., покрыта болотами, по большей части непроходимыми. Большая часть болотъ губерніи покрыта однимъ мхомъ, и глубина ихъ доходитъ до 5 сажень.

дустарники занимаютъ большее пространство губерніи, именно до 66315 кв. сажень, а лѣсной же и луговой земли до 22106 кв. вер. Новгородская губ. принадлежитъ къ холодной полосѣ Россіи, а обиліе лѣсовъ, озеръ и возвышенное положеніе мѣстности надъ поверхностію океана дѣлаютъ климатъ губерніи суровымъ, который хотя и не вредитъ особенно здоровью ея жителей, но вѣдности онъ служитъ причиною нѣкоторыхъ болѣзней; въ сырыхъ болотистыхъ мѣстахъ, въ особенности весною, существуетъ лихорадка и нерѣдко весьма упорная, а также болѣзни горла, разнаго рода горячки и др. Сильныя вѣтры, быстрыя внезапныя перемены температуры составляютъ отличительное свойство губерніи. При томъ, такъ какъ площадь губерніи имѣетъ большое протяженіе отъ Запада къ Сѣверо-Востоку, то климатъ восточной части нѣсколько отличается отъ западной. Такъ, весною, которая начинается повсемѣстно въ губерніи, съ половины или конца апрѣля, въ западной части термометръ поднимается до 18°, а въ восточной до 15°. Кромѣ того, весна не всегда сопровождается теплыми днями; послѣдніе весенніе морозы часто случаются въ маѣ, а иногда и въ іюнѣ. Зимній путь прекращается въ концѣ марта; бываютъ случаи, что въ сѣверныхъ уѣздахъ и въ маѣ мѣсяцъ выпадаетъ снѣгъ, но держится недолго. Лѣто начинается въ началѣ іюня и самое теплое время бываетъ отъ 10 іюня до 20 іюля. Осень начинается съ сентября и слѣдующіе два мѣсяца самые худшіе по погодѣ—солнце показывается рѣдко, обыкновенно бываетъ холодно, ненастно и туманно; снѣгъ хотя и падаетъ, но не держится, вслѣдствіе оттепелей. Настоящая зима становится неранѣе декабря; самые сильные холода бываютъ во второй половинѣ декабря и въ началѣ января, и морозы доходятъ до 35 градусовъ.

Въ административномъ отношеніи Новгородская губернія раздѣлена на 11 уѣздовъ, въ которыхъ 34 стана, 238 волостей, заключающихъ 9820 населенныхъ пункта, не считая 11 городовъ и 3-хъ посадовъ.

Общее число жителей, за 1889 г., по губерніи составляетъ 1259129 душъ обою пола, въ томъ числѣ мужчинъ 620580, женщинъ 638549; слѣдовательно, на 100 мужчинъ приходится 102,9 женщинъ.

Населеніе губерніи, по размѣщенію своему, дѣлится на городское и сельское. Число жителей въ городахъ и другихъ по уѣздамъ въ отчетномъ году видно изъ слѣдующей таблицы.

| У Ѣ З Д Ы. | Город. и посадскаго населенія. | | Сельскаго населенія. | | Всего обою пола. |
|----------------------------|--------------------------------|-------|----------------------|--------|------------------|
| | муж. | жен. | муж. | жен. | |
| Въ Новгородскомъ | 14833 | 9605 | 77482 | 70347 | 172267 |
| „ Старорусскомъ | 8281 | 6065 | 82070 | 85992 | 182408 |
| „ Крестецкомъ | 3726 | 3695 | 38847 | 40813 | 87081 |
| „ Демянскомъ | 625 | 720 | 34197 | 35457 | 70999 |
| „ Валдайскомъ | 2143 | 2322 | 41933 | 44284 | 90682 |
| „ Боровичскомъ | 5665 | 7269 | 62726 | 66308 | 141968 |
| „ Тихвинскомъ | 3071 | 3333 | 42644 | 44476 | 93524 |
| „ Устюжнскомъ | 3594 | 4154 | 38307 | 42124 | 88179 |
| „ Череповскомъ | 3168 | 3014 | 67620 | 70559 | 144361 |
| „ Кириловскомъ | 2132 | 2318 | 50909 | 55071 | 110430 |
| „ Бѣлозерскомъ | 2874 | 3086 | 33733 | 37537 | 77230 |
| Итого | 50112 | 45581 | 570468 | 592968 | 1259129 |

Такимъ образомъ, число городскихъ жителей относится къ числу сельскихъ, какъ 1 къ 12. Число городскихъ домовъ равняется 11676 и на одинъ городской домъ приходится 8,2 души обоего пола; сельскихъ же дворовъ въ отчетномъ году было 130972, и на одинъ крестьянскій дворъ приходится 5,0 душъ обоего пола.

Въ отношеніи величины площадей, какъ и плотности населенія, уѣзды очень не равномѣрны. Слѣдующая таблица даетъ наглядное понятіе о пространствѣ и плотности населенія губерніи.

| Названіе уѣздовъ. | Пространство въ квадрат. верст. | Число поселеній. | Число жителей. | Среднее число квадрат. верстъ на 1 посел. | Среднее число жителей на 1 кв. версту. |
|--|---------------------------------|------------------|----------------|---|--|
| Новгородскій | 9228,9 | 655 | 172267 | 12,6 | 18,67 |
| Старорусскій | 8708,7 | 1298 | 182408 | 6,7 | 20,96 |
| Крестецкій | 7992,2 | 705 | 87081 | 11,3 | 10,89 |
| Демянскій | 4334,4 | 579 | 70999 | 7,5 | 16,38 |
| Валдайскій | 6065,8 | 496 | 90682 | 12,3 | 14,96 |
| Боровичскій | 9255,4 | 1184 | 141968 | 7,8 | 15,33 |
| Тихвинскій | 16350,5 | 1038 | 93524 | 15,7 | 5,72 |
| Устюжнскій | 11371,7 | 787 | 88179 | 14,4 | 7,75 |
| Череповскій | 7303,4 | 980 | 144361 | 7,9 | 19,76 |
| Кирилловскій | 13070,8 | 1251 | 110430 | 10,4 | 8,45 |
| Бѣлозерскій | 13818,1 | 861 | 77230 | 16,1 | 5,59 |
| Итого, со включеніемъ водныхъ пространствъ . | 107499,9 | 9834 | 1259129 | 10,9 | 11,71 |

I. Естественныя и производительныя силы губерніи и экономическая дѣятельность ея населенія.

а) Земледѣліе.

(Приложеніе—вѣдомость № 1).

Земледѣліе составляетъ главнѣйшее занятіе всего населенія Новгородской губерніи, поэтому урожай хлѣбовъ имѣетъ первостепенное значеніе; но земледѣліе не во всѣхъ частяхъ губерніи находится въ одинаковомъ положеніи. Земледѣльческою промышленностію занимаются преимущественно крестьяне, затѣмъ землевладѣльцы, частію арендаторы и въ нѣкоторыхъ городахъ городскіе обыватели. Благосостояніе хозяйствъ землевладѣльческихъ неодинаково: есть мѣстности, гдѣ они стоятъ ниже даже крестьянскаго, и не рѣдки случаи, что часть пахотныхъ полей оставляется впускѣ необсѣменной, по недостатку средствъ на обработку, но есть и такія мѣстности, гдѣ земледѣльческое хозяйство правильно организовано. Хорошо организованныя хозяйства принадлежатъ преимущественно крупнымъ и достаточнымъ собственникамъ, располагающимъ самостоятельными, независимыми отъ урожая средствами на приведеніе въ исполненіе такихъ мѣропріятій, которыя непосредственно ведутъ къ улучшенію ихъ имѣній и къ возвышенію плодородія почвы.

Арендаторство въ губерніи мало развито по малопродуктивности имѣнія, да и притомъ

угодья сдаются въ аренду по частямъ и преимущественно въ пользованіе сосѣднихъ крестьянъ.

Изъ городскихъ обывателей земледѣліемъ занимаются преимущественно тѣ, которые не имѣютъ другихъ постоянныхъ промысловъ или торговли. Система полевого хозяйства у горожанъ первобытная и производительность земли довольно скудная.

Земледѣліе у крестьянъ изъ года въ годъ расширяется, чему исключительно способствуетъ существованіе въ Новгородѣ крестьянскаго поземельнаго банка, при содѣйствіи котораго крестьянами пріобрѣтается значительная часть смежной земли съ ихъ надѣлами, чрезъ что получается возможность расширять свои запашки, увеличивая и размѣры скотоводства. При всемъ томъ, случаи, чтобы для прокормленія крестьянскаго семейства было достаточно своего хлѣба до новаго урожая, бывають нечасто, чему отчасти служитъ съ одной стороны неудовлетворительность урожая, а съ другой—ежегодное увеличеніе числа населенія.

Общія причины неудовлетворительнаго состоянія вообще земледѣльческой промышленности заключается въ неблагоприятныхъ мѣстныхъ условіяхъ: недоброкачественность почвы, плохое скотоводство, въ особенности суровый, непостоянный климатъ — ранніе холода, оттепели зимою, послѣ которыхъ поля нерѣдко обнажаются,—все это составляетъ слишкомъ неблагоприятныя условія для урожая въ Новгородской губерніи. Помимо того на развитіе хлѣбопашества не мало вліяетъ отдаленность пашни отъ жилья, несвоевременность посѣвовъ и уборка хлѣбовъ, небрежность обработки полей, а равно отсутствіе хотя бы сносныхъ путей сообщенія; при этихъ условіяхъ земледѣліе не можетъ процвѣтать, хлѣба у населенія едва хватаетъ на нѣсколько мѣсяцевъ при удовлетворительныхъ даже урожаяхъ, и потому особенно крестьяне нерѣдко впадаютъ въ нужду.

Изъ общей площади удобной земли, числящейся по экспликаціямъ генеральнаго и спеціальнаго межеванія, 9195858 дес., въ 1889 году, по свѣдѣніямъ земскихъ управъ, состояло подъ усадьбами, пашнями и покосами 2299097 дес.; остальная же удобная земля числится частію подъ выгономъ, или кустарникомъ, и большею частію подъ лѣсами. Между уѣздами количество пахотной и сѣнокосной земли распадается слѣдующимъ образомъ:

| У Ѣ З Д Ы. | Общее количество удобной земли въ десятинахъ по экспликаціямъ генеральнаго и спеціальнаго межеванія. | По свѣдѣніямъ земскихъ управъ состоитъ подъ усадьбами, пашнями и покосами десятинъ: | | | | | | |
|------------------------|--|---|---------------------------|--------------|--|-----------------------|-----------------------|----------------|
| | | У частныхъ владельцевъ. | У крестьянскихъ обществъ. | У городовъ. | Принадлежащихъ церквамъ и монастырямъ. | Принадлежащихъ казнѣ. | Принадлежащихъ удѣлу. | Итого. |
| Новгородскій | 746880 | 60045 | 213660 | 977 | 15695 | 3691 | 2022 | 296090 |
| Старорусскій | 726495 | 69007 | 360010 | 4134 | 3990 | 90779 | 535 | 528455 |
| Демянскій | 389423 | 37149 | 159422 | 925 | 1826 | 1103 | 36 | 200461 |
| Крестецкій | 697951 | 29333 | 118403 | 662 | 3612 | 402 | 1166 | 153578 |
| Валдайскій | 527067 | 47485 | 118507 | 600 | 6719 | 579 | 338 | 174228 |
| Боровичскій | 868387 | 56290 | 156738 | 499 | 6840 | 70 | 43 | 220480 |
| Тихвинскій | 1360009 | 30337 | 84718 | 2093 | 929 | 187 | 4 | 118268 |
| Устюжнскій | 920418 | 37431 | 95397 | 553 | 4734 | 1424 | 280 | 139819 |
| Череповецкій | 691163 | 33004 | 148726 | 355 | 4971 | 174 | — | 187230 |
| Кириловскій | 1166639 | 7783 | 158422 | 1031 | 5031 | 294 | 1874 | 174435 |
| Бѣлозерскій | 1101426 | 25367 | 65993 | 1105 | 13024 | 522 | 42 | 106053 |
| Итого | 9195858 | 433231 | 1679996 | 12934 | 67371 | 99225 | 6340 | 2299097 |

Урожай въ отчетномъ году былъ ниже предыдущихъ 2-хъ лѣтъ по всѣмъ уѣздамъ. Посѣвъ ржи на 1889 г. произведенъ былъ большею частію несвоевременно и еще съ осени озими имѣли неблагоприятный видъ. Зима въ общемъ простояла суровая, а въ началѣ была и малоснѣжная. Притомъ, за неимѣніемъ въ теченіе всей зимы оттепелей, снѣгъ былъ рыхлый, безъ осадки, а потому вѣтрами сносило его къ изгородямъ и перелѣскамъ, такъ что на открытыхъ мѣстахъ озими были едва прикрыты, вслѣдствіе чего и вымерзли; подъ сугробами же и на низкихъ мѣстахъ озимъ подопрѣла. Уцѣлѣвшіе къ веснѣ озими, въ Апрѣлѣ, мѣстами были очень хороши и обѣщали на весьма удовлетворительный урожай, но, наступившіе затѣмъ, съ мая, холода при бездожii значительно остановили ростъ озимп, которая въ нѣкоторыхъ мѣстахъ и пострадала какъ отъ засухи, такъ и отъ заморозковъ. Особенно пострадали уѣзды Тихвинскій, Устюжскій, Череповскій и Кирилловскій, въ которыхъ одни земледѣльцы едва могли засѣяться изъ новаго урожая, а другіе не собрали даже сѣмянъ. Въ общемъ по губерніи урожай былъ ниже средняго и потому населеніе не могло обойтись безъ посторонней помощи какъ на продовольствіе, такъ и на обсеменение полей.

Климатическія условія были также неблагоприятны какъ для посѣва, такъ и роста и яровыхъ хлѣбовъ. Сѣвъ этихъ хлѣбовъ, по случаю ранняго наступленія теплой погоды, начался въ Апрѣлѣ и продолжался до конца Мая. Ранніе посѣвы хотя и были задержаны, бывшими въ Маѣ холодами, но въ концѣ Іюня, послѣ перепадавшихъ дождей, стали поправляться и дали весьма удовлетворительный урожай; поздніе же посѣвы, задержанные съ самаго начала въ своемъ ростѣ, не могли созрѣть до Сентября мѣсяца, когда и пострадали отъ наступившихъ заморозковъ. Въ общемъ по губерніи урожай яровыхъ хлѣбовъ былъ выше средняго.

Травы повсемѣстно были плохи, въ особенности на открытыхъ и сухихъ мѣстахъ. Уборка была произведена довольно поздно и сѣно выставлено недостаточно для прокормленія даже собственнаго скота.

Посѣвъ ржи на 1890 г. былъ довольно поздній, по случаю бывшихъ дождей, но всходы оказались удовлетворительными, благодаря наступившей, въ концѣ Сентября и началѣ Октября, ясной и теплой погодѣ.

Изъ озимыхъ хлѣбовъ въ Новгородской губерніи сѣется исключительно рожь; изъ яровыхъ—овесъ и, въ незначительномъ количествѣ, ячмень, гречиха, пшеница и горохъ; изъ корнеплодныхъ—разводится картофель, который въ неурожайные годы, составляетъ единственный пищевой продуктъ.

Количество посѣва и сбора означенныхъ злаковъ за послѣдніе три года было слѣдующее:

| П О У Ѣ З Д А М Ъ. | Посѣяно четвертей. | | | Снято четвертей. | | |
|------------------------------|--------------------|---------------|---------------|------------------|---------------|---------------|
| | Въ 1887 г. | Въ 1888 г. | Въ 1889 г. | Въ 1887 г. | Въ 1888 г. | Въ 1889 г. |
| Новгородскому: ржи | 33870 | 34863 | 36589 | 178273 | 173428 | 166053 |
| яров. хлѣбовъ | 71202 | 72088 | 72946 | 265665 | 254688 | 214390 |
| картофеля | 33791 | 33968 | 37443 | 159878 | 169359 | 232613 |
| Старорусскому: ржи | 87999 | 58107 | 55420 | 266966 | 221340 | 180606 |
| яров. хлѣбовъ | 147389 | 131472 | 134126 | 489627 | 391453 | 357524 |
| картофеля | 37472 | 29104 | 28041 | 218496 | 146330 | 165526 |

| ПО УЪЗДАМЪ. | Посѣяно четвертей. | | | Снято четвертей. | | |
|--|--------------------|---------------|---------------|------------------|----------------|----------------|
| | Въ 1887 г. | Въ 1888 г. | Въ 1889 г. | Въ 1887 г. | Въ 1888 г. | Въ 1889 г. |
| Демянскому: ржи | 19653 | 20673 | 20662 | 87221 | 73986 | 72948 |
| яров. хлѣбовъ | 44995 | 48504 | 45606 | 127737 | 128944 | 142140 |
| картофеля | 14699 | 16366 | 15190 | 59436 | 65646 | 95971 |
| Крестецкому: ржи | 23509 | 24309 | 23749 | 99111 | 78084 | 75963 |
| яров. хлѣбовъ | 52670 | 55929 | 54565 | 164698 | 166590 | 175908 |
| картофеля | 11295 | 13111 | 11805 | 55250 | 51593 | 60924 |
| Валдайскому: ржи | 15021 | 15073 | 15086 | 52376 | 44527 | 39134 |
| яров. хлѣбовъ | 33043 | 35351 | 35253 | 102849 | 92693 | 90026 |
| картофеля | 11249 | 12741 | 12748 | 56772 | 41116 | 60898 |
| Боровичскому: ржи | 31118 | 31244 | 33897 | 170434 | 118974 | 105839 |
| яров. хлѣбовъ | 85686 | 105153 | 99619 | 262532 | 301839 | 259736 |
| картофеля | 16665 | 14768 | 16213 | 90145 | 50629 | 105985 |
| Тихвинскому: ржи | 14379 | 14967 | 15062 | 77644 | 64515 | 35160 |
| яров. хлѣбовъ | 40417 | 41599 | 41564 | 107396 | 140061 | 92711 |
| картофеля | 13455 | 14058 | 14030 | 66877 | 65410 | 70150 |
| Устюжнскому: ржи | 17458 | 17786 | 17952 | 122484 | 65812 | 47995 |
| яров. хлѣбовъ | 41502 | 37517 | 38727 | 219672 | 117602 | 162307 |
| картофеля | 7824 | 7641 | 8165 | 34376 | 25187 | 45572 |
| Череновскому: ржи | 20218 | 20404 | 21722 | 103384 | 74518 | 54255 |
| яров. хлѣбовъ | 58300 | 59850 | 64454 | 217982 | 164094 | 153850 |
| картофеля | 16695 | 17993 | 16356 | 79729 | 43495 | 93730 |
| Кириловскому: ржи | 19648 | 17978 | 17035 | 54522 | 52681 | 39807 |
| яров. хлѣбовъ | 42014 | 35841 | 39909 | 162590 | 133957 | 135574 |
| картофеля | 8970 | 9176 | 8003 | 17899 | 20383 | 32352 |
| Бѣлозерскому: ржи | 12777 | 15905 | 14565 | 67085 | 34063 | 39729 |
| яров. хлѣбовъ | 28267 | 30231 | 34434 | 107437 | 95441 | 127661 |
| картофеля | 5897 | 9396 | 5651 | 31111 | 18132 | 40929 |
| Всего въ губерніи ржи | 295814 | 271309 | 271739 | 1280128 | 1001928 | 857489 |
| яров. хлѣбовъ | 645486 | 652636 | 661203 | 2228183 | 1987363 | 1911837 |
| картофеля | 177972 | 178322 | 173645 | 869969 | 697281 | 1004650 |

Изъ сравненія посѣвовъ и урожаевъ за два послѣдніе года оказывается слѣдующее: Ржи высѣяно было на 1889 годъ по губерніи не много болѣе предыдущаго года, собрано же по всѣмъ уѣздамъ менѣе 1888 года, всего по губерніи на 144439 четв.; недородъ ржи въ послѣдніе два года, противъ 1887 г., простирается до 422600 четвертей.

Посѣвъ яровыхъ хлѣбовъ, сравнительно съ 1888 годомъ, увеличился во всѣхъ уѣздахъ, за исключеніемъ трехъ: Крестецкаго, Валдайскаго и Боровичскаго, но собрано

менѣ предыдущаго года, такъ что въ общемъ по губерніи хотя было высѣяно болѣе на 7567 четв., но собрано менѣе на 75526 четв.

Урожай картофеля былъ весьма хорошій и въ общемъ выше урожая предшествовавшихъ 2-хъ лѣтъ.

Слѣдующая таблица показываетъ сравнительный урожай озимыхъ и яровыхъ хлѣбовъ и картофеля за 3 послѣдніе года.

| | | 1887 г. | 1888 г. | 1889 г. |
|-------------------------|---------------------------------|---------|---------|---------|
| По Новгородскому уѣзду: | ржи, самъ | 5,2 | 4,9 | 4,5 |
| | яровыхъ хлѣбовъ, самъ | 3,7 | 3,5 | 2,9 |
| | картофеля, самъ | 4,7 | 4,9 | 6,2 |
| „ Старорусскому „ | ржи, самъ | 3,0 | 3,7 | 3,2 |
| | яровыхъ хлѣбовъ, самъ | 3,3 | 2,9 | 2,6 |
| | картофеля, самъ | 5,0 | 5,0 | 5,9 |
| „ Демянскому „ | ржи, самъ | 4,4 | 3,5 | 3,5 |
| | яровыхъ хлѣбовъ, самъ | 3,0 | 2,6 | 3,1 |
| | картофеля, самъ | 4,0 | 4,0 | 6,3 |
| „ Крестецкому „ | ржи, самъ | 4,2 | 3,2 | 3,2 |
| | яровыхъ хлѣбовъ, самъ | 3,3 | 2,3 | 3,2 |
| | картофеля, самъ | 5,0 | 3,9 | 5,1 |
| „ Валдайскому „ | ржи, самъ | 3,4 | 2,9 | 2,5 |
| | яровыхъ хлѣбовъ, самъ | 3,1 | 2,6 | 2,5 |
| | картофеля, самъ | 5,0 | 3,2 | 4,7 |
| „ Боровичскому „ | ржи, самъ | 5,4 | 3,7 | 3,1 |
| | яровыхъ хлѣбовъ, самъ | 3,1 | 2,8 | 2,6 |
| | картофеля, самъ | 5,4 | 3,4 | 6,5 |
| „ Тихвинскому „ | ржи, самъ | 5,1 | 4,4 | 2,3 |
| | яровыхъ хлѣбовъ, самъ | 2,6 | 3,3 | 2,9 |
| | картофеля, самъ | 5,0 | 4,6 | 5— |
| „ Устюжнскому „ | ржи, самъ | 7,0 | 3,1 | 2,6 |
| | яровыхъ хлѣбовъ, самъ | 5,3 | 3,1 | 4,1 |
| | картофеля, самъ | 4,3 | 3,1 | 5,5 |
| „ Череповскому „ | ржи, самъ | 5,1 | 3,6 | 2,4 |
| | яровыхъ хлѣбовъ, самъ | 3,7 | 2,4 | 2,3 |
| | картофеля, самъ | 4,7 | 2,4 | 5,7 |
| „ Кирилловскому „ | ржи, самъ | 2,7 | 2,9 | 2,9 |
| | яровыхъ хлѣбовъ, самъ | 3,8 | 3,7 | 3,3 |
| | картофеля, самъ | 2,0 | 2,2 | 4— |
| „ Бѣлозерскому „ | ржи, самъ | 5,2 | 2,2 | 2,7 |
| | яровыхъ хлѣбовъ, самъ | 3,7 | 3,1 | 3,7 |
| | картофеля, самъ | 5,2 | 1,9 | 7,2 |
| По губерніи: | | | | |
| | ржи, самъ | 4,3 | 3,5 | 3,1 |
| | яровыхъ хлѣбовъ, самъ | 3,4 | 3,9 | 3— |
| | картофеля, самъ | 4,8 | 3,5 | 5,7 |

Изъ данныхъ, представляемыхъ этой таблицей, видно, что урожай ржи только въ одномъ Бѣлозерскомъ уѣздѣ былъ выше урожая 1888 года, въ Крестецкомъ и Кириловскомъ одинаковый урожай съ предыдущимъ годомъ, во всѣхъ же остальныхъ менѣе, и въ общемъ по губерніи урожай былъ менѣе послѣднихъ 2-хъ лѣтъ. Урожай яровыхъ хлѣбовъ былъ болѣе въ Демянскомъ, Крестецкомъ, Устюжнскомъ и Бѣлозерскомъ, въ остальныхъ же уѣздахъ былъ ниже. Чтоже касается картофеля, то онъ былъ выше даже 3-хъ предыдущихъ лѣтъ.

Къ числу яровыхъ посѣвовъ слѣдуетъ причислить еще посѣвы льна, главнымъ образомъ, въ Старорусскомъ уѣздѣ и въ нѣкоторыхъ волостяхъ Новгородскаго и Демянскаго уѣздовъ, пограничныхъ съ Псковской губерніей. Чтоже касается до остальныхъ уѣздовъ, и въ особенности уѣздовъ сѣверныхъ, то хотя тамъ также производятся посѣвы льна, но исключительно для домашняго употребленія, составляя всего одинъ или 1¹/₂ пуда на дворъ и только въ семействахъ болѣе достаточныхъ и многочисленныхъ.

Въ послѣдніе 3 года посѣвъ и сборъ льна былъ слѣдующій:

| | | | | | | | | |
|--------------|---------|-------|-------|---------|-------|-------|-------------|-----|
| Въ 1887 году | посѣяно | 15271 | четв. | Собрано | 33687 | четв. | Урожай самъ | 2,2 |
| „ 1888 „ | „ | 16485 | „ | „ | 35096 | „ | „ | 2,1 |
| „ 1889 „ | „ | 20167 | „ | „ | 41095 | „ | „ | 2,0 |

Въ отчетномъ году какъ посѣвъ, такъ и сборъ льна были болѣе 1888 г., урожай же по губерніи вышелъ немного ниже предыдущаго года.

Среднія цѣны на одного рабочаго (рабочій день) и отдѣльно съ лошадыю видны изъ слѣдующей таблицы:

| П О У Ѣ З Д А М Ъ. | Зимнія. | | | Весеннія. | | | Лѣтнія. | | | Осеннія. | | |
|-------------------------|-----------|-------|----------------------|-----------|-------|----------------------|-----------|-------|----------------------|-----------|-------|----------------------|
| | Рабочему. | | Рабочему съ лошадыю. | Рабочему. | | Рабочему съ лошадыю. | Рабочему. | | Рабочему съ лошадыю. | Рабочему. | | Рабочему съ лошадыю. |
| | коп. | р. к. | | коп. | р. к. | | коп. | р. к. | | коп. | р. к. | |
| Новгородскому | — | 2 | — | 2 | 16 | 70 | 2 | 50 | — | 2 | 50 | |
| Старорусскому | 1р. 50к. | 2 | 65 | 1р. 50к. | 2 | 50 | 1р. 50к. | 2 | 65 | 1р. 50к. | 2 | 80 |
| Демянскому | 45 | — | 91 | 42 | — | 93 | 61 | 1 | 12 | 40 | — | 71 |
| Крестецкому | 42 | 1 | 22 | 40 | 1 | 23 | 50 | 1 | 38 | 50 | 1 | 27 |
| Валдайскому | 50 | 1 | — | 56 | 1 | — | 70 | 1 | 10 | 70 | 1 | 10 |
| Боровичскому | 50 | 1 | 45 | 56 | 1 | 45 | 75 | 1 | 65 | 60 | 1 | 45 |
| Тихвинскому | 70 | 1 | 75 | 75 | 1 | 87 | 78 | 1 | 53 | 70 | 1 | 30 |
| Устюжнскому | 40 | — | 90 | 49 | 1 | 07 | 56 | 1 | 36 | 45 | 1 | 23 |
| Череповскому | 50 | 1 | 50 | 53 | 1 | 28 | 66 | 1 | 50 | 70 | 1 | 41 |
| Кириловскому | 60 | 1 | 20 | 60 | 1 | 20 | 56 | 1 | 20 | 56 | 1 | 20 |
| Бѣлозерскому | 75 | 1 | 60 | 75 | 1 | 60 | 75 | 1 | 60 | 68 | 1 | 50 |

При сравненіи этихъ цѣнъ съ прошлогодними оказывается, что рабочая плата, въ большинствѣ уѣздовъ, осталась прежняя, а если по нѣкоторымъ уѣздамъ и было возвышеніе или пониженіе платы въ извѣстный періодъ, то незначительное.

Садоводство въ губерніи вообще не развито, а съ промышленными цѣлями существуетъ только въ 3-хъ волостяхъ Новгородскаго уѣзда, въ 2-хъ волостяхъ Старорусскаго уѣзда и въ 2-хъ селеніяхъ Шегринской волости, Боровичскаго уѣзда. Въ Новгородскомъ уѣздѣ разводятся исключительно ягоды, въ Старорусскомъ вишни и яблоки, а въ Боровичскомъ только яблоки, но по малопродуктивности, вслѣдствіе неудобства сбыта, дурного ухода и неблагоприятныхъ климатическихъ условій, садоводство въ губерніи годъ отъ году падаетъ.

Огородничество, какъ промыселъ, въ губерніи не существуетъ и служитъ почти для личнаго употребленія жителей въ мѣрѣ потребности, и только нѣкоторыя изъ подгороднихъ селеній занимаются огородами для городскихъ рынковъ.

б) Обеспеченіе народнаго продовольствія.

Цѣны на куль муки за послѣдніе два года были слѣдующія:

| П О У Ъ З Д А М Ъ. | з а 1888 г о д ъ . | | | | з а 1889 г о д ъ . | | | | | | |
|-------------------------|--------------------|------|-------|------|--------------------|------|------|------|------|------|------|
| | Апр. | | Сент. | | Окт. | | Дек. | | | | |
| | Р. | К. | Р. | К. | Р. | К. | Р. | К. | | | |
| Новгородскому | 7 | — | 8 50 | 7 50 | — | — | 8 15 | 9 25 | 9 25 | — | — |
| Старорусскому | 6 87 | 6 40 | 7 15 | 6 90 | 6 90 | 8 70 | 8 70 | 8 70 | 6 90 | | |
| Демянскому | 5 80 | 6 93 | 7 — | 7 49 | 7 45 | 8 70 | 8 85 | 7 49 | | | |
| Крестецкому | 6 50 | 6 75 | 7 20 | — | — | 7 50 | 8 80 | 8 80 | — | — | |
| Валдайскому | 7 | — | 7 | — | 8 | — | 8 | — | 8 65 | 8 65 | 8 |
| Боровичскому | 5 95 | 7 20 | 6 95 | 6 95 | 6 95 | 7 75 | 7 75 | 6 95 | | | |
| Тихвинскому | 5 75 | — | — | 7 50 | 7 | — | 7 50 | 8 30 | — | — | 7 00 |
| Устюжнскому | 5 15 | 6 37 | 6 57 | 7 | — | 7 | — | 7 35 | 7 90 | 7 00 | |
| Череповскому | 5 25 | 6 80 | 7 50 | 7 | — | 7 25 | 7 25 | 7 40 | 7 00 | | |
| Кириловскому | 6 | — | 6 60 | 8 25 | 8 25 | 8 75 | 8 75 | 8 75 | 8 25 | | |
| Бѣлозерскому | 5 40 | 6 75 | 6 75 | 7 55 | — | — | 7 80 | 8 00 | 7 55 | | |

Сравнивая цѣны за отчетный годъ съ цѣнами 1888 года, оказывается, что цѣны въ апрѣлѣ, сентябрѣ и октябрѣ отчетнаго года поднялись очень значительно противъ предыдущаго года; напротивъ въ декабрѣ во всѣхъ уѣздахъ цѣны на хлѣбъ понизились

и сравнивались съ декабрьскими цѣнами 1888 г. Такое колебаніе цѣнъ и пониженіе ихъ не можетъ быть объяснено урожаемъ, который въ дѣйствительности былъ неудовлетворителенъ, а зависѣло отъ общаго состоянія хлѣбнаго рынка въ Россіи и пониженія цѣнъ на хлѣбъ, такъ какъ большинство населенія Новгород. губерніи не обезпечено продовольствіемъ со своихъ полей, а вынуждено прикупать хлѣбъ. Тѣмъ не менѣе, это пониженіе цѣнъ, въ извѣстной степени, облегчило положеніе населенія въ отчетномъ году, не вызвало особыхъ чрезвычайныхъ мѣръ, и потому изъ ⁸⁵/т. р., позаимствованныхъ изъ имперскаго продовольственнаго капитала, потребовалось выдать только 31953 р., и изъ губернскаго продовольственнаго капитала 12486 р., итого 44439 р.; эти деньги выданы тѣмъ только селеніямъ, хлѣба которыхъ значительно пострадали отъ засухи или заморозковъ и потому положительно не могли обойтись безъ пособія.

Въ хлѣбозапасныхъ магазинахъ къ 1890 году состояло въ наличности и числилось въ недоимкахъ слѣдующее количество хлѣба.

| П О У Ъ З Д А М Ъ . | Число душъ подлежащихъ сбору. | Число магазиновъ. | Должно состоять на лицо, въ четвертяхъ. | | Изъ того числа состоитъ. | | | |
|-------------------------|-------------------------------|-------------------|---|----------|--------------------------|----------|-------------------------------|----------|
| | | | | | На лицо въ четвертяхъ. | | Въ ссудахъ и недоимк. (четв). | |
| | | | озимаго | яроваго. | озимаго | яроваго. | озимаго | яроваго. |
| Новгородскому | 40184 | 389 | 40184 | 20092 | 8600 | 13076 | 31584 | 7016 |
| Старорусскому | 15833 | 300 | 15833 | 7916 | 2415 | 4518 | 13418 | 3398 |
| Крестецкому | 29108 | 92 | 29108 | 14554 | 1072 | 968 | 28036 | 13586 |
| Демянскому | 19383 | 112 | 19383 | 9691 | 1421 | 2891 | 17962 | 6800 |
| Валдайскому | 15165 | 81 | 15165 | 7585 | 1498 | 1907 | 13667 | 5678 |
| Боровичскому | 36609 | 640 | 36609 | 18304 | 10332 | 9915 | 26277 | 8389 |
| Тихвинскому | 26191 | 256 | 26191 | 13095 | 1915 | 1503 | 24276 | 11592 |
| Устюжнскому | 22459 | 448 | 22459 | 11229 | 6479 | 9594 | 15980 | 1635 |
| Череповскому | 18191 | 198 | 18191 | 9095 | 909 | 1429 | 17282 | 7666 |
| Кириловскому | 34075 | 114 | 34075 | 17037 | 1088 | 2627 | 32987 | 14410 |
| Бѣлозерскому | 13310 | 132 | 13310 | 6655 | 166 | 593 | 13144 | 6062 |
| И т о г о | 270508 | 2762 | 270508 | 135253 | 35895 | 49021 | 234613 | 86232 |

Сравнивая состояніе запасовъ на 1-е января 1890 года съ наличностію запасовъ предыдущаго года, замѣчается нѣкоторое уменьшеніе запасовъ, что произошло вслѣдствіе малоурожайности минувшихъ 2-хъ лѣтъ, и въ особенности отчетнаго года, въ теченіе котораго нѣкоторыя селенія не только не имѣли средствъ пополнить магазиновъ, но принуждены были выбирать изъ нихъ все, что еще оставалось тамъ.

Состояніе общественныхъ продовольственныхъ капиталовъ, образованныхъ на основаніи закона 21 мая 1874 г., къ 1890 году было слѣдующее:

| П О У Ъ З Д А М Ъ. | Участвуетъ въ сборѣ число душъ. | Назначенъ сборъ съ душъ (въ коп.). | Состоить къ 1 Января 1890 г. | | | | | | | |
|-------------------------|---------------------------------|------------------------------------|------------------------------|----|---------------------|----|-----------|----|--------|----|
| | | | % бумагами. | | Наличными деньгами. | | Въ ссудѣ. | | Итого. | |
| | | | РУБЛИ. | К. | РУБЛИ. | К. | РУБЛИ. | К. | РУБЛИ. | К. |
| Новгородскому | 4030 | 100 -80 | 2850 | — | 3405 | 83 | 7964 | 40 | 14220 | 23 |
| Старорусскому | — | — | — | — | — | — | — | — | — | — |
| Брестецкому | 27319 | 30 | 101800 | — | 11295 | — | 11208 | 14 | 124303 | 14 |
| Демянскому | 8107 | 15—25 | 4700 | — | 1846 | 97 | 1086 | 13 | 7633 | 10 |
| Валдайскому | 13797 | 10—25 | 4900 | — | 4478 | 38 | — | — | 9378 | 38 |
| Боровичскому | 1 селен. | — | 450 | — | 14 | 26 | — | — | 464 | 26 |
| Тихвинскому | 2446 | 30—60 | — | — | 618 | 20 | 10041 | 80 | 10660 | — |
| Устюжнскому | 12952 | 10 | 1400 | — | 1555 | 6 | — | — | 2955 | 6 |
| Череповскому | 24089 | 20 | 7350 | — | 1196 | 70 | 1749 | 27 | 10295 | 97 |
| Кириловскому | — | — | — | — | — | — | — | — | — | — |
| Бѣлозерскому | 4750 | 15—30 | 3200 | — | 557 | 94 | 2062 | 60 | 5820 | 54 |
| Итого | 97490 | — | 126650 | — | 24968 | 34 | 34112 | 34 | 185730 | 68 |

Сверхъ того, въ силу Высочайше утвержденнаго 22 Ноября 1883 года миѣнія Государственнаго Совѣта, въ тѣхъ сельскихъ обществахъ Новгородскаго и Старорусскаго уѣздовъ, которые входили въ составъ бывшихъ округовъ нахотныхъ солдатъ, образовался особый продовольственный капиталъ изъ % съ капитала, составившагося изъ остатковъ при распредѣленіи капиталовъ поселянъ бывшихъ округовъ. Проценты эти составляютъ ежегодно по Новгородскому уѣзду (вмѣстѣ съ Грузинскимъ имѣніемъ) 12974 руб. 20 коп. на 13597 ревизскихъ душъ и по Старорусскому уѣзду 54085 руб. 42 коп. на 47594 ревизскихъ души.

Состоить этого капитала къ 1890 г. по Новгородскому уѣзду: наличными 8583 р. 80 к.
 % бумагами 58550 „ — „
 въ ссудахъ за крестьянами 5054 „ 06 „
 ————— 72177 р. 86 к.

Состоить капитала къ 1890 г. по Старорусскому уѣзду: наличными 163 р. 28 к.
 въ % бумагахъ 247874 „ 20 „
 въ ссудахъ за крестьянами 49433 „ 82 „
 ————— 297471 р. 30 к.

Мѣщанскаго продовольственнаго капитала къ 1-му Января 1890 года числилось:

| ПО ГОРОДАМЪ И ПОСАДАМЪ. | % | | Наличными деньгами. | | Въ ссудѣ. | | Итого. | |
|---------------------------------|--------|------|---------------------|------|-----------|------|--------|------|
| | РУБЛИ. | КОП. | РУБЛИ. | КОП. | РУБЛИ. | КОП. | РУБЛИ. | КОП. |
| По г. Новгороду | 3550 | — | 200 | 91 | — | — | 3750 | 91 |
| „ „ Старой Руссѣ | 3104 | 12 | 356 | 99 | — | — | 3461 | 11 |
| „ „ Крестцамъ | 350 | — | 59 | 73 | — | — | 409 | 73 |
| „ „ Демянску | 600 | — | 34 | 10 | — | — | 634 | 10 |
| „ „ Валдаю | 1400 | — | 131 | 62 | — | — | 1531 | 62 |
| По Опеченскому посаду | 700 | — | 35 | 47 | — | — | 735 | 47 |
| По г. Тихвину | 2000 | — | 54 | 63 | — | — | 2054 | 63 |
| „ „ Устюжнѣ | 2500 | — | 5 | 82 | — | — | 2505 | 82 |
| „ „ Череповцу | 1140 | — | 14 | 20 | 43 | 10 | 1197 | 30 |
| „ „ Кириллову | 300 | — | 94 | 39 | 409 | 20 | 803 | 59 |
| „ „ Бѣлозерску | — | — | 90 | 64 | 1950 | — | 2040 | 64 |
| По Крохинскому посаду | 550 | — | 71 | 30 | — | — | 621 | 30 |
| Итого | 16194 | 12 | 1149 | 80 | 2402 | 30 | 19746 | 22 |

Продовольственный капиталъ мѣщанъ гор. Боровичъ, въ количествѣ 1651 р. 94¹/₂ к., обращенъ въ основной капиталъ городского общественнаго банка.

Губернскаго продовольственнаго капитала къ 1-му Января 1890 года состоитъ:

| | |
|---|----------------|
| Наличными деньгами и въ оборотахъ | 48448 р. 42 к. |
| Въ ссудахъ за крестьянами | 146810 „ 12 „ |
| Въ % бумагахъ | 60000 „ — „ |

Итого . . . 255258 р. 54 к.

Въ теченіе 1889 года наличность капитала увеличилась на 65566 руб. 29 к., и на эту сумму уменьшился долгъ по займамъ и по ссудѣ крестьянамъ; самый же капиталъ увеличился только на 2453 р. 75 к.

Долгъ земства въ общій по Имперіи продовольственный капиталъ представляется въ слѣдующемъ видѣ:

| | |
|--|----------------|
| Въ 1880 году получено въ ссуду | 350000 р. — к. |
| „ 1885 „ получено вновь | 100000 „ — „ |
| „ 1886 „ „ „ | 26795 „ — „ |
| „ 1889 „ „ „ | 85000 „ — „ |
| „ „ „ принято недоимокъ по ссудѣ 1866 г. Валдайск. уѣзду | 931 „ 71 „ |

Итого . . . 562726 р. 71 к.

Въ то число уплачено Губернскою Земскою Управою:

| | |
|------------------------|---------------|
| Въ 1882 году | 45000 р. — к. |
| „ 1883 „ | 113891 „ 06 „ |
| „ 1884 „ | 15629 „ 75 „ |
| „ 1885 „ | 77047 „ 74 „ |

| | |
|---------------------------------|----------------|
| Въ 1886 году | 46507 р. 75 к. |
| „ 1887 „ | 20028 „ 06 „ |
| „ 1888 „ | 15000 „ — „ |
| „ 1889 „ | 42569 „ 79 „ |
| Итого 375674 р. 15 к. | |

Осталось въ недоимкѣ за земствомъ къ 1 января 1890 года:

| | |
|--|-----------------|
| позаимствованныхъ до 1889 года | 125092 р. 56 к. |
| „ въ 1889 году | 61960 „ — „ |
| 187052 р. 56 к. | |

в) Промыслы городского и сельскаго населенія.

Земледѣліе составляетъ преобладающее занятіе мѣстнаго населенія; но при скудости почвы и суровости климата, земледѣліе само по себѣ не обезпечиваетъ населенія и не даетъ ему средствъ для уплаты податей. Вслѣдствіе сего, являются прямою необходимою отхожіе промыслы и заработки, которые въ Новгородской губерніи остаются прежніе.

Наиболѣе существенный заработокъ даютъ лѣсные заготовки, но съ вырубкою лѣсовъ, заработокъ этотъ годъ отъ году все болѣе и болѣе падаетъ. Затѣмъ въ уѣздахъ: Новгородскомъ, Бѣлозерскомъ и частію въ Старорусскомъ и Кириловскомъ жители занимаются рыболовствомъ, въ Новгородскомъ, Старорусскомъ и Крестецкомъ выкормкою свиней и домашней птицы, а также выпойкою телятъ на Петербургскій рынокъ; въ Боровичскомъ, Устюжнскомъ, Тихвинскомъ, Череповецкомъ, Кириловскомъ и Бѣлозерскомъ проводкою судовъ по водянымъ системамъ и проч. Кустарные промыслы развиты вообще весьма слабо и изъ нихъ заслуживаютъ нѣкотораго вниманія только выдѣлка деревянной посуды въ Демянскомъ уѣздѣ; выдѣлка гончарныхъ издѣлій въ Боровичскомъ и Тихвинскомъ уѣздахъ; расковка гвоздей въ Череповецкомъ и Устюжнскомъ уѣздахъ и войлочноваляльное производство въ Череповецкомъ уѣздѣ.

Всѣ эти промыслы въ экономическомъ отношеніи имѣютъ значеніе пособника къ поддержкамъ хозяйственнаго быта населенія и преимущественно сельскаго хозяйства, и притомъ настолько незначительны и такъ мало обезпечиваютъ работниковъ, что послѣдніе охотно предпочитаютъ фабричный трудъ; а какъ въ Новгородской губерніи вообще фабричная и заводская промышленность развиты еще слабо, то отлучки съ родины на сторонніе заработки, и, главнымъ образомъ, въ С.-Петербургъ, замѣчаются изъ года въ годъ и имѣютъ обычное явленіе.

Городское населеніе также какихъ-либо особыхъ промысловъ не имѣетъ и мѣщанство въ уѣздныхъ городахъ, въ большинствѣ, занимается хлѣбопашествомъ, но значительная часть отправляется и въ отхожіе промыслы.

Въ отчетномъ году выдано было паспортовъ на отлучки изъ мѣстъ жительства мѣщанскими управами и волостными правленіями:

| | | | ‰ къ общему числу мѣщан. | | | ‰ къ общему числу крест. |
|---------------------------------|------|------|--------------------------|-------|-----|--------------------------|
| по Новгородскому уѣзду мѣщанамъ | 1885 | 22,2 | крестьянамъ | 10214 | 8,1 | |
| „ Старорусскому „ „ | 1409 | 16,8 | „ | 11952 | 7,6 | |
| „ Крестецкому „ „ | 1299 | 27,6 | „ | 6130 | 8,3 | |
| „ Демянскому „ „ | 375 | 65,1 | „ | 4254 | 6,5 | |
| „ Валдайскому „ „ | 882 | 22,5 | „ | 6887 | 8,5 | |

| | | | % къ общему числу мѣщан. | | % къ общему числу крест. | |
|-----------------------|----------|-------|-----------------------------|-------------|-----------------------------|------|
| по Боровичскому уѣзду | мѣщанамъ | 2286 | 20,9 | крестьянамъ | 14838 | 12,5 |
| „ Тихвинскому | „ | 939 | 18,1 | „ | 5490 | 6,8 |
| „ Устюжнскому | „ | 1448 | 21,9 | „ | 6720 | 8,9 |
| „ Череповецкому | „ | 645 | 20,0 | „ | 9071 | 7,1 |
| „ Кириловскому | „ | 636 | 17,1 | „ | 12357 | 12,9 |
| „ Бѣлозерскому | „ | 1177 | 24,4 | „ | 3605 | 10,1 |
| | | 12981 | 21,4 | „ | 91518 | 8,8 |

Приведенная таблица показываетъ, что отхожіи промыслы болѣе всего развиты въ городахъ между мѣщанами, нежели крестьянскимъ населеніемъ. Въ такихъ городахъ какъ Демянскъ, а затѣмъ Крестцы, въ которыхъ, по незначительности населенія, нѣтъ никакой торговли и мѣстныхъ промысловъ, развито и земледѣліе слабо; значительная часть мѣщанскаго сословія отправляется въ отхожіе промыслы и достигаетъ въ Демянскъ до 65%, а въ Крестцахъ 27%. Изъ числа 60515 душъ мѣщанскаго сословія въ городахъ и посадахъ отлучалось въ отхожіи промыслы, по числу выданныхъ паспортовъ и билетовъ, всего 12981, или 21,4%. Наибольшій % отлучающихся въ заработки въ уѣздахъ падаетъ на Кириловскій, а затѣмъ Боровичскій и Бѣлозерскій уѣзды. По губерніи, изъ числа 1033028 душъ обоего пола, отлучалось въ отхожіи промыслы 91815 человекъ, или 8,8% всего крестьянскаго населенія.

г) Промышленность заводская и фабричная.

(Приложеніе—вѣдомость 2).

Число фабрикъ и заводовъ въ губерніи въ 1889 году было 1124, сумма производительности ихъ 4794943 руб., число рабочихъ 9168.

Фабрики и заводы, по роду обдѣлываемыхъ продуктовъ, раздѣляются на 4 группы: 1) обдѣлывающіе животные продукты, 2) растительные продукты, 3) ископаемые и 4) смѣшанныхъ производствъ. Разсматривая фабричную и заводскую промышленность по роду производительности, оказывается, что дѣятельность заводовъ всѣхъ 4-хъ группъ довольно значительно увеличилась въ отчетномъ году. Особенно замѣтное увеличеніе производительности послѣдовало на водочныхъ заводахъ, желѣзодѣлательныхъ и писчебумажныхъ. Изъ числа же заводовъ смѣшанныхъ производствъ весьма замѣтно усиливается дѣятельность на спичечныхъ фабрикахъ; производительность на нихъ изъ года въ годъ увеличивается. При обложеніи этой промышленности особымъ дополнительнымъ сборомъ, поступило, кромѣ патентнаго сбора, одного акциза за бандероли свыше полмилліона рублей.

Изъ числа фабрикъ и заводовъ въ губерніи, одинъ принадлежитъ казнѣ—это Никольскій рыборазводный заводъ, состоящій въ вѣдѣніи Министерства Государственныхъ Имуществъ. Цѣль его: а) содѣйствіе частнымъ лицамъ въ рыборазведеніи цѣнныхъ породъ рыбъ, путемъ продажи искусственно-оплодотворенной икры и рыбешекъ; б) изученіе условій жизни рыбъ и рыболовства и в) распространеніе въ обществѣ знаній рациональнаго рыбнаго хозяйства.

На заводѣ разводятся лососи, форели и сиги, причемъ въ отчетномъ году было разослано 25000 мальковъ лососей въ губерніи: Петербургскую, Выборгскую, Ставропольскую, Кіевскую, Тульскую, Московскую.

Въ отчетномъ году Никольскій заводъ принималъ дѣятельное участіе въ первой Все-

россійской рыбопромышленной выставкѣ, экспонируя живую икру и рыбу, выведенныхъ и выращенныхъ на заводѣ, а также модели и аппараты въ дѣйстви, за что удостоился золотой медали.

д) Т о р г о в л я.

Въ 1889 г. выдано документовъ на право торговли и промысловъ 11321 годовыхъ и 916 полугодовыхъ, за которые поступило въ казну сборовъ 246205 р. 57 к.

Количество выданныхъ документовъ за три послѣдніе года представляетъ слѣдующая таблица:

| | въ 1887 г. | | въ 1888 г. | | въ 1889 г. | |
|--|-----------------|--------------------|-----------------|--------------------|-----------------|--------------------|
| | годовыхъ. | полу- годовыхъ. | годовыхъ. | полу- годовыхъ. | годовыхъ. | полу- годовыхъ. |
| Свидѣтельствъ. | | | | | | |
| Купеческихъ: 1-й гильдіи | 24 | 3 | 18 | 4 | 17 | 6 |
| 2-й гильдіи | 1429 | 62 | 1458 | 54 | 1436 | 72 |
| На мелочной торгъ | 3330 | 290 | 3440 | 253 | 3554 | 242 |
| На развозный торгъ | 186 | 32 | 211 | 57 | 210 | 29 |
| На разносный торгъ | 235 | 44 | 235 | 63 | 230 | 26 |
| Промысловыхъ | 339 | 42 | 355 | 63 | 361 | 93 |
| Прикащичьихъ: 1 го класса | 425 | 35 | 447 | 32 | 437 | 38 |
| 2-го класса | 1429 | 159 | 1498 | 116 | 1529 | 104 |
| Паспортныхъ членамъ купеческихъ се- мействъ: 1-й гильдіи | 7 | — | 5 | — | 5 | — |
| 2-й гильдіи | 292 | 1 | 311 | — | 318 | 13 |
| Итого | 7696 | 668 | 7978 | 642 | 8097 | 623 |
| Билетовъ. | | | | | | |
| 1-й гильдіи | 62 | 5 | 48 | 8 | 60 | 7 |
| 2-й гильдіи | 1921 | 95 | 2018 | 68 | 1978 | 111 |
| Мелочнаго торго | 634 | 111 | 794 | 159 | 843 | 175 |
| Итого | 2617 | 211 | 2860 | 235 | 2881 | 293 |
| Ярморочныхъ. | | | | | | |
| Билетовъ: 1-й гильдіи | — | — | — | — | — | — |
| 2 й гильдіи | 70 | — | 68 | — | 68 | — |
| Мелочнаго торго | 199 | — | 167 | — | 182 | — |
| Свидѣтельствъ прикащичьихъ | 97 | — | 91 | — | 93 | — |
| Итого | 366 | — | 326 | — | 343 | — |
| Всего въ губерніи | 10679 | 879 | 11164 | 877 | 11321 | 916 |
| Сумма поступившихъ въ казну тор- говыхъ пошлинъ, раскладочнаго сбора и др. взысканій | 223311 р. 19 к. | | 244024 р. 21 к. | | 246205 р. 57 к. | |

Сравнительно съ 1888 годомъ количество выбранныхъ документовъ увеличилось на 79, а вмѣстѣ съ тѣмъ увеличился и сборъ на 2181 р. 36 к.

Въ торговой и промышленной дѣятельности населенія оказываютъ нѣкоторое вліяніе и помощь городскіе общественные банки и общества взаимнаго поземельнаго кредита; обороты этихъ учреждений въ 1889 г. были слѣдующіе:

| | По при- ходу съ остаткомъ | По расходу. | Получено чистой прибыли. | Капиталы банка къ 1890 году. | |
|---|---------------------------------|----------------|--------------------------------|---------------------------------|-----------|
| | | | | Основной. | Запасный. |
| Городскихъ общественныхъ банковъ: | | | | | |
| | р | у | б | л | и. |
| Новгородскаго | 2119615 | 2084672 | — | 92000 | — |
| Старорусскаго | Свѣдѣній не до | ставлено. | — | — | — |
| Боровичскаго | 446662 | 431437 | 6008 | 35941 | 15724 |
| Тихвинскаго | 276287 | 270536 | — | 84761 | — |
| Череповецкаго | 727427 | 30378 | 1977 | 68530 | 10793 |
| Кириловскаго | 144605 | 138672 | 918 | 14610 | 659 |
| Бѣлозерскаго | 632693 | 619934 | 3558 | 37466 | 12000 |
| Общества взаимнаго кредита уѣздныхъ земствъ: | | | | | |
| Новгородскаго | 323955 | 323884 | — | 21766 | 683 |
| Крестецкаго | 296719 | 289576 | 2333 | 17290 | 6557 |
| Череповецкаго | 276455 | 268155 | 2780 | 16740 | 5079 |

е) Движеніе населенія.

(Приложеніе—вѣдомость № 3).

Жителей въ Новгородской губ. въ 1889 г., по свѣдѣніямъ полиціи считалось:

Въ городахъ муж. 50112 и жен. 45581, итого 95693 д.
„ уѣздахъ „ 570468 „ 592968, „ 1163436 „

Итого м. 620580 ж. 638549, итого 1259129 д.

Браковъ было заключено въ городахъ 422, противъ 1888 г. менѣе на — 91
„ уѣздахъ 7128, „ „ „ — 3317

Всего въ городахъ и уѣздахъ 7550, менѣе противъ 1888 г. на 3408.

Въ среднемъ выводѣ одинъ бракъ приходится за 1888 г. на 113,2, а въ отчетномъ году на 166,8 душъ всего населенія губерніи.

Число супружествъ на 100 душъ населенія обоого пола составляетъ въ городахъ 0,44‰ и уѣздахъ 0,61‰.

Въ общемъ въ городахъ и уѣздахъ число супружествъ приходится:

| | въ 1888 г. | въ 1889 г. |
|-----------------------------|------------|------------|
| на 100 мужчинъ | 1,79 | 1,22 |
| „ 100 женщинъ | 1,60 | 1,18 |
| „ 100 обоого пола | 0,88 | 0,60 |

Число родившихся было въ городахъ . . . 1169 м. 1170 дѣв. итого 2339 д.
„ уѣздахъ . . . 21719 „ 20866 „ „ 42585 „

Итого 22888 м. 22036 д., итого 44924 д.

Противъ предыдущаго года въ городахъ болѣе на 46, а уѣздахъ менѣе на 8537.

| | въ 1888 г. | въ 1889 г. |
|--|------------|------------|
| Среднимъ числомъ рившихся приходится на 1 мѣсяць . . . | 4451,2 | 3743,6 |
| „ 1 день . . . | 146,3 | 123,1 |
| „ 1 часъ . . . | 6,1 | 5,1 |

На 100 душъ населенія приходится родившихся:

| | | |
|---|-----|-----|
| мальчиковъ въ городахъ | 2,4 | 2,3 |
| „ уѣздахъ | 4,6 | 3,8 |
| дѣвочекъ „ городахъ | 2,3 | 2,5 |
| „ уѣздахъ | 4,2 | 3,5 |
| обоего пола „ городахъ | 2,4 | 2,4 |
| „ уѣздахъ | 4,4 | 3,6 |
| „ „ „ городахъ и уѣздахъ. | 4,3 | 3,6 |
| Число умершихъ: въ городахъ муж. 1138, жен. 1015, итого 2153 | | |
| „ уѣздахъ „ 18186 „ 17115 „ 35301 | | |
| Итого. „ 19324 „ 18130 „ 37454 | | |

Болѣе противъ предыдущаго года въ городахъ на 232 и уѣздахъ на 702.

| | въ 1888 г. | въ 1889 г. |
|--|------------|------------|
| Среднимъ числомъ приходится умершихъ на 1 мѣсяць | 3062,6 | 3121,1 |
| „ 1 день | 100,7 | 102,6 |
| „ 1 часъ | 4,2 | 4,3 |

На 100 душъ населенія приходится умершихъ: въ 1888 г. въ 1889 г.

| | | |
|----------------------------------|-----|-----|
| мужчинъ въ городахъ | 2,1 | 2,2 |
| „ уѣздахъ | 3,3 | 3,2 |
| женщинъ „ городахъ | 1,9 | 2,1 |
| „ уѣздахъ | 2,8 | 2,9 |
| обоего пола „ городахъ | 2,0 | 2,2 |
| „ уѣздахъ | 3,0 | 3,0 |

Исключивъ умершихъ изъ числа родившихся въ городахъ и уѣздахъ, естественная прибыль населенія по городамъ и уѣздамъ составитъ:

| | въ 1888 г. | въ 1889 г. | | въ 1888 г. | въ 1889 г. |
|-----------------|------------|------------------------------------|-----------------------------|------------|------------|
| г. Новгородъ | + 40 | + 84 ⁰ / ₁₀₀ | прироста къ числу населенія | 0,16 | 0,34 |
| уѣздъ | + 2045 | + 167 | „ „ „ | 1,41 | 0,11 |
| г. Старая-Русса | + 62 | - 9 | „ „ „ | 0,44 | — |
| уѣздъ | + 2490 | + 1378 | „ „ „ | 1,40 | 0,82 |
| г. Крестцы | + 10 | + 75 | „ „ „ | 0,14 | 0,97 |
| уѣздъ | + 540 | + 128 | „ „ „ | 0,69 | 0,16 |
| г. Демянскъ | + 53 | + 68 | „ „ „ | 3,94 | 5,05 |
| уѣздъ | + 1408 | + 886 | „ „ „ | 2,02 | 1,27 |
| г. Валдай | + 11 | - 6 | „ „ „ | 0,24 | — |
| уѣздъ | + 773 | - 335 | „ „ „ | 0,91 | — |
| г. Боровичи | + 39 | - 28 | „ „ „ | 0,31 | — |
| уѣздъ | + 1355 | + 228 | „ „ „ | 1,09 | 0,18 |
| г. Тихвинъ | + 36 | + 27 | „ „ „ | 0,56 | 0,42 |
| уѣздъ | + 1307 | + 1146 | „ „ „ | 1,60 | 1,31 |

80530

| | въ 1888 г. | въ 1889 г. | | въ 1888 г. | въ 1889 г. |
|-------------------|------------|------------|-----------------------------|------------|------------|
| г. Устюжна | + 10 | — 27 | прироста къ числу населенія | 0,17 | — |
| уѣздъ | + 1213 | + 847 | " | " | " |
| г. Череповецъ | + 57 | + 12 | " | " | " |
| уѣздъ | + 2841 | + 1498 | " | " | " |
| г. Кириловъ | + 47 | + 6 | " | " | " |
| уѣздъ | + 1121 | + 640 | " | " | " |
| г. Бѣлозерскъ | + 7 | — 16 | " | " | " |
| уѣздъ | + 1198 | + 701 | " | " | " |
| Итого по городамъ | + 372 | + 186 | " | " | " |
| уѣздамъ | + 16291 | + 7284 | " | " | " |
| Всего | + 16663 | + 7470 | " | " | " |

Менѣ предыдущаго года на 9193, а противъ 1887 г. на 10918.

Наибольшее приращеніе было въ городахъ Демянскѣ и Крестцахъ, а въ уѣздахъ— Демянскомъ, Тихвинскомъ и Устюжнскомъ; послѣдовало уменьшеніе населенія въ городахъ: Старой Руссѣ, Боровичахъ, Бѣлозерскѣ, а въ сельскомъ населеніи по Валдайскому уѣзду.

II. Подати и повинности.

а) окладные сборы.

(Приложеніе—вѣдомость № 4).

Отъ 1888 г. оставалось недоимокъ и назначено къ поступленію оклада въ 1889 г.;

| | | |
|---------------------|-----------------|-----------------|
| Недоимокъ | 241554 р. 23 к. | |
| Оклада | 130233 „ 42 „ | |
| | | 371787 р. 65 к. |

Въ 1889 году причислено:

| | | |
|---------------------|---------------|---------------|
| Недоимокъ | 3617 р. 36 к. | |
| Оклада | 21 „ 60 „ | |
| | | 3638 р. 96 к. |

Въ 1889 году исключено:

| | | |
|---------------------|---------------|---------------|
| Недоимокъ | 3436 р. 75 к. | |
| Оклада | 715 р. 20 к. | |
| | | 4151 р. 95 к. |

Въ 1889 г. взыскано:

| | | |
|---------------------|----------------|-----------------|
| Недоимокъ | 40128 р. 55 к. | |
| Оклада | 112640 „ 90 „ | |
| | | 152769 р. 45 к. |

Осталось къ 1889 году не взысканныхъ:

| | | |
|---------------------|-----------------|-----------------|
| Недоимокъ | 201606 р. 29 к. | |
| Оклада | 16898 „ 92 „ | |
| | | 218505 р. 21 к. |

Въ числѣ недоимки состоитъ:

| | | |
|---|-----------------|-----------------|
| За городскими обывателями | 4907 р. 34 к. | |
| „ крестьянами | 186296 р. 79 к. | |
| „ землевладѣльцами (государственный поземельный налогъ) | 27301 р. 08 к. | |
| | | 218505 р. 21 к. |

Недоимка за крестьянами распределяется слѣдующимъ образомъ:

| | | |
|--|-----------------|------------------------|
| За бывшими Государственными крестьянами всѣхъ наименованій | 174134 р. 28 к. | |
| „ крестьянами собственниками, бывшими по- мѣщичьими | 11868 „ 13 „ | |
| „ крестьянами собственниками, бывшими удѣльнаго и другихъ вѣдомствъ | 294 р. 38 к. | |
| | | <u>186296 р. 79 к.</u> |

б) Земскіе сборы.

(Губернскій и уѣздные).

| | | |
|--|---|--|
| Къ 1889 году оставалось недоимки | 857497 р. 62 к. | |
| На 1889 годъ назначено оклада | 944353 „ 51 ¹ / ₂ „ | |
| | | <u>1801851 р. 13¹/₂ к.</u> |

Въ 1889 году начислено:

| | | |
|---------------------|--|---|
| Недоимокъ | 276 р. 38 ¹ / ₂ к. | |
| Оклада | 775 „ 83 „ | |
| | | <u>1052 р. 21¹/₂ к.</u> |

Въ 1889 году исключено:

| | | |
|---------------------|--|-----------------------|
| Недоимокъ | 15453 р. 59 ¹ / ₂ к. | |
| Оклада | 1861 „ 19 ¹ / ₂ „ | |
| | | <u>17314 р. 79 к.</u> |

Въ 1889 г. поступило:

| | | |
|---------------------|-----------------|------------------------|
| Недоимокъ | 204979 р. 40 к. | |
| Оклада | 727135 „ 07 „ | |
| | | <u>932114 р. 47 к.</u> |

Къ 1890 году осталось невзысканныхъ:

| | | |
|---------------------|-----------------|------------------------|
| Недоимокъ | 657341 р. 01 к. | |
| Оклада | 216133 „ 08 „ | |
| | | <u>853474 р. 09 к.</u> |

Оклады послѣднихъ трехъ лѣтъ распадаются между уѣздами слѣдующимъ образомъ:

| | на 1887 г. | на 1888 г. | на 1889 г. |
|------------------------|----------------------|---------------------|---|
| Новгородскій | 112841 р. 41 к. | 113780 р. 05 к. | 110794 р. 36 к. |
| Старорусскій | 110601 „ 03 „ | 134140 „ 09 „ | 137723 „ 10 „ |
| Демянскій | 40059 „ 57 „ | 56982 „ 16 „ | 53092 „ 84 „ |
| Крестецкій | 83713 „ 25 „ | 81155 „ 33 „ | 84889 „ 23 „ |
| Валдайскій | 64216 „ 50 „ | 59472 „ 79 „ | 65562 „ 49 „ |
| Боровичскій | 92893 „ 39 „ | 91835 „ 67 „ | 89235 „ — „ |
| Тихвинскій | 83111 „ 75 „ | 87819 „ 02 „ | 73560 „ 25 „ |
| Устюжнскій | 78437 „ 86 „ | 75336 „ 38 „ | 83905 „ 62 „ |
| Череповецкій | 82814 „ 57 „ | 81508 „ 42 „ | 82949 „ 48 „ |
| Кириловскій | 81102 „ 22 „ | 83957 „ 15 „ | 89970 „ 11 ¹ / ₂ „ |
| Бѣлозерскій | 71673 „ — „ | 69676 „ 94 „ | 72671 „ 03 „ |
| Итого | <u>901464 „ 55 „</u> | <u>935664 „ — „</u> | <u>944353 „ 51¹/₂ „</u> |

Изъ этого сравненія оказывается, что изъ года въ годъ окладъ увеличивается; въ послѣдніе два года возвысился на 43/т. р., а по нѣкоторымъ уѣздамъ превышаетъ даже государств окладные сборы (помимо выкупныхъ) всей губерніи.

Основаніемъ для раскладокъ сборовъ служить цѣнность и доходность имуществъ. Въ видахъ понужденія къ исправному взносу податей во всѣхъ уѣздныхъ земствахъ, кромѣ Демянскаго и Боровичскаго, установлена пеня за несвоевременный платежъ окладовъ. Въ 1889 году оставалось наложенной, но неуплаченной пени . . . 71669 р. 88 к.

Въ 1889 году:

| | |
|--------------------------------------|----------------|
| Вновь начислено пени | 30764 р. 49 к. |
| Исключено | 3090 „ 83 „ |
| Взыскано | 25628 „ 86 „ |
| Осталось невзысканной пени | 73714 „ 68 „ |

Въ числѣ доходовъ земствъ заключаются также судебныя пошлины съ дѣлъ, производящихся въ судебно-мировыхъ учрежденіяхъ и сборъ съ лицъ, получающихъ свидѣтельства на право веденія дѣлъ въ этихъ учрежденіяхъ.

Въ 1889 году сборовъ этихъ поступило:

| По уѣздамъ: | Пошлины съ дѣлъ. | Пошлины за свидѣтельства. |
|-------------------------|------------------|---------------------------|
| Новгородскому | 1599 р. 47 к. | 200 р. — к. |
| Старорусскому | 1635 „ 58 „ | 80 „ — „ |
| Демянскому | 127 „ 40 „ | 60 „ — „ |
| Крестецкому | 779 „ 83 „ | 60 „ — „ |
| Валдайскому | 723 „ 50 „ | 80 „ — „ |
| Боровичскому | 1014 „ — „ | 48 „ — „ |
| Тихвинскому | 543 „ — „ | 40 „ — „ |
| Устюжнскому | 861 „ 23 „ | 120 „ — „ |
| Череповскому | 1394 „ 76 „ | — „ — „ |
| Кириловскому | 346 „ 37 „ | 40 „ — „ |
| Бѣлозерскому | 534 „ 80 „ | — „ — „ |
| Итого | 9559 р. 94 к. | 728 р. — к. |

Для удовлетворенія губернскихъ потребностей, въ суммы губернскаго земства отчисляется съ каждаго уѣзда опредѣленный $\frac{1}{4}\%$ со всѣхъ суммъ, поступающихъ въ кассы уѣздныхъ земствъ.

Таковыхъ поступленій исчислено было на 1889 годъ 118490 руб.; въ дѣйствительности поступило 125813 р.; такимъ образомъ, поступленіе превысило окладъ на 7319 р.

Подобный успѣхъ поступленія денегъ въ депозитъ губ. земства, повторяющійся въ послѣдніе годы, объясняется тѣмъ обстоятельствомъ, что съ 1 мая 1884 года перечисленіе суммъ въ депозиты губернскаго земства дѣлается прямо уѣздными казначействами изъ каждой суммы поступленія.

Частный сборъ съ дворянскихъ имѣній.

Сборъ этотъ опредѣленъ въ размѣрѣ $\frac{1}{4}\%$ съ цѣнности дворянскихъ имѣній и имуществъ, при чемъ цѣнность десятины земли принята въ 5 рублей.

Въ 1889 году слѣдовало поступить:

| | | |
|---------------------|----------------|----------------|
| Недоимокъ | 73648 р. 94 к. | |
| Оклада | 26303 „ 68 „ | |
| | | 99952 р. 62 к. |

Въ 1889 году поступило:

| | | |
|---------------------|----------------|----------------|
| Недоимокъ | 13210 р. 46 к. | |
| Оклада | 8082 „ 49 „ | |
| | | 21292 р. 95 к. |

Къ 1890 году осталось неуплаченныхъ:

| | | |
|---------------------|----------------|----------------|
| Недоимокъ | 60438 р. 48 к. | |
| Оклада | 18221 „ 19 „ | |
| | | 78659 р. 67 к. |

в) Городскіе доходы и расходы.

(Приложеніе—вѣдомость).

По смѣтамъ на 1889 годъ по городамъ и посадамъ исчислено было:

| | |
|---------------------|-----------------|
| Доходовъ | 337134 р. 09 к. |
| Расходовъ | 329472 „ 98 „ |

По сравненію съ 1888 годомъ, предположено было болѣе доходовъ на 15642 р. 89 к. и расходовъ на 12712 р. 21 к.

Въ 1889 году, въ дѣйствительности, поступило доходовъ 416503 р. 05 к.; произведено расходовъ 413806 р. 08 к.

Такимъ образомъ, противъ смѣты поступило доходовъ болѣе на 79368 р. 96 к., но за то и расходовъ произведено болѣе противъ смѣты на 84333 р. 10 к.; общая сумма приходоу превышаетъ сумму расходовъ на 2696 р. 97 к.

Недоимокъ по городскимъ сборамъ на 1 Января 1890 года числится 73526 р. 56 к., при чемъ въ теченіи 1889 года недоимка увеличилась на 8515 р. 40 к.

г) Выкупные платежи.

Въ 1889 году надлежало поступить:

| | | |
|---------------------|-----------------|------------------|
| Недоимокъ | 435928 р. 50 к. | |
| Оклада | 1474285 „ 39 „ | |
| | | 1910213 р. 89 к. |

Въ 1889 году:

Вновь причислено:

| | | |
|---------------------|---------------|---------------|
| Недоимокъ | 3713 р. 53 к. | |
| Оклада | 2816 „ 65 „ | |
| | | 6530 р. 18 к. |

Исключено:

| | | |
|---------------------|---------------|----------------|
| Недоимокъ | 7628 р. 18 к. | |
| Оклада | 8319 р. 11 к. | |
| | | 15947 р. 29 к. |

Взыскано:

| | | |
|---------------------|-----------------|------------------|
| Недоимокъ | 125133 р. 44 к. | |
| Оклада | 1343861 „ 24 „ | |
| | | 1468994 р. 68 к. |

Осталось не взысканныхъ къ 1890 году:

| | | |
|---------------------|-----------------|-----------------|
| Недоимокъ | 306880 р. 42 к. | |
| Оклада | 124921 „ 69 „ | |
| | | 431802 р. 11 к. |

Недоимка между крестьянами разныхъ наименованій числится:

| | |
|--|---------------|
| За бывшими удѣльными крестьянами | 11286 р. — к. |
| „ „ помѣщичьими | 398822 „ 40 „ |
| „ „ помѣщичьими, переведенными на обязат. выкупъ | 1705 „ 34 „ |
| „ „ Государственными крестьянами | 19988 „ 37 „ |

Итого . 431802 р. 11 к.

Поступленіе выкупныхъ платежей въ теченіи 1889 года, несмотря на неудовлетворительный урожай, было довольно порядочное и составляетъ тѣ же 77⁰/₀ общей суммы недоимокъ и оклада; въ прошедшіе же 4 года было выбрано: въ 1885 году 54⁰/₀, въ 1886 г. 62⁰/₀, въ 1887 г. 80⁰/₀, въ 1888 г. 77⁰/₀.

д) Акцизные сборы.

Въ 1889 году акцизныхъ доходовъ поступило въ губерніи 2996938 р. 88 к., причѣмъ, сравнительно съ 1888 годомъ, доходовъ поступило болѣе на 301086 р. 40 к.

| | Сумма поступившаго дохода. | | Противъ 1888 года | | | |
|---|----------------------------|------|-------------------|------|--------|------|
| | | | Болѣе. | | Менѣе. | |
| | РУБЛИ. | КОП. | РУБЛИ. | КОП. | РУБЛИ. | КОП. |
| 1. Акциза съ вина и спирта: | | | | | | |
| По винокуренымъ заводамъ | 392359 | 62 | 14208 | 78 | — | — |
| „ оптовымъ складамъ | 1802860 | 30 | — | — | 33336 | 98 |
| „ водочнымъ заводамъ | 6807 | 50 | 12 | 50 | — | — |
| 2. Акциза съ пиво-медоваренія | 13931 | 25 | — | — | 624 | 20 |
| 3. Патентнаго сбора и акциза съ трактирныхъ заведеній въ уѣздѣ состоящихъ | 204921 | 36 | 21966 | 46 | — | — |

| | Сумма посту- пившаго дохода. | | Противъ 1888 года. | | | |
|--|---------------------------------|------|--------------------|------|--------|------|
| | | | Болѣе. | | Менѣе. | |
| | РУБЛИ. | КОП. | РУБЛИ. | КОП. | РУБЛИ. | КОП. |
| 4. Взысканій за нарушение уставовъ: | | | | | | |
| питейнаго | 4270 | 74 | 126 | 22 | — | — |
| табачнаго | 123 | 20 | — | — | 37 | 90 |
| 5. Случайныхъ поступленій | 13 | 57 | 7 | 12 | — | — |
| 6. За выданныя свидѣтельства на разнаго рода табачныя заведенія | 18230 | 50 | — | — | 578 | — |
| 7. Акциза съ освѣтительныхъ нефтяныхъ маслъ | 4825 | — | — | — | 864 | 55 |
| 8. Патентнаго сбора со спичечныхъ фабрикъ. | 1000 | — | — | — | 24 | 98 |
| 9. Акциза за спичечныя бандероли | 547592 | 81 | 305582 | 59 | — | — |
| 10. Взысканій за нарушение правилъ объ акцизѣ съ зажигательныхъ спичекъ | 3 | 3 | 3 | 3 | — | — |
| | 2996938 | 88 | 341906 | 70 | 40820 | 30 |
| | | | 301086 р. 40 қ. | | | |

Акцизъ преимущественно увеличился введеніемъ налоговъ на зажигательныя спички; по этой статьѣ получено болѣе предыдущаго года на 305582 р.

Винокуренные заводы и въ 1889 г. существовали тѣже, числомъ 13, какіе были и въ 1888 г., но въ дѣйствиіи находилось только 10 заводовъ.

На заводахъ этихъ было выкурено вина, по расчету 40° въ ведрѣ, 163310 ведрѣ, сравнительно съ 1888 г. менѣе на 45385 ведрѣ.

Къ 1889 году оставалось на заводахъ вина 34965 ведеръ, вновь выкурено 163310 ведеръ; продано въ теченіи года 175140 ведеръ и осталось къ 1890 году на заводахъ 23135 ведеръ.

Винокурение производилось, какъ и въ прежніе годы, главнымъ образомъ, изъ хлѣбныхъ припасовъ, и частію изъ картофеля.

Всего на винокурение употреблено:

| | | |
|----------------------------|-----------------------------------|------|
| Муки пшеничной | 105 | пуд. |
| „ ржаной | 82591 | „ |
| „ овсяной | 8924 | „ |
| „ ячменной | 74 | „ |
| Пшеницы въ зернѣ | — | „ |
| Ржи | 32718 | „ |
| Солоду сухого | 12183 ¹ / ₂ | „ |
| „ зеленого | 15228 | „ |
| Картофеля | 30627 | „ |

Вина мѣстной выкурки едва достаточно на ¹/₄ часть потребленія, а остальное за-
тѣмъ недостающее количество спирта и вина ввозится изъ другихъ губерній.

Вообще винокурение въ Новгородской губерніи не усиливается, главнымъ образомъ, вслѣдствіе недостатка мѣстныхъ припасовъ и дороговизны привозныхъ, а потому оно, покуда, не имѣетъ вліянія на улучшеніе сельскаго хозяйства.

Водочныхъ заводовъ, какъ и въ минувшемъ году, было всего два (оба въ г. Новгородѣ), и приготовлено на нихъ водочныхъ издѣлій почти столько же, какъ и въ 1888 г.

Пиво и медоваренныхъ заводовъ было 3, какъ и въ предыдущемъ году; но акциза за производство на нихъ пива и меда въ 1889 году было получено на 624 руб. 20 к. менѣе противъ 1888 г. Препятствіемъ къ развитію какъ водочнаго, такъ и пивовареннаго производства служитъ близость Петербурга, откуда, главнымъ образомъ, и получаютъ пиво и медъ лучшаго качества и болѣе по дешевой цѣнѣ, а также удобства сообщенія по желѣзнымъ дорогамъ.

Всѣхъ заведеній, разнаго рода, для раздробительной продажи питей въ 1889 г. было 1561; при чемъ, сравнительно съ 1888 годомъ, болѣе на 31, а именно:

| | Всего въ губерніи. | Противъ 1888 года. | |
|---|--------------------|--------------------|-------|
| | | Болѣе. | Менѣе |
| Оптовыхъ складовъ вина и спирта | 34 | — | 5 |
| ” ” пива | 2 | 2 | — |
| Ренсковыхъ погребовъ | 148 | — | 4 |
| Трактирныхъ заведеній | 235 | — | 4 |
| Буфетовъ | 56 | — | 3 |
| Портерныхъ и пивныхъ лавокъ | 69 | — | 13 |
| Ведерныхъ лавокъ | 15 | 1 | — |
| Винныхъ лавокъ | 661 | — | 30 |
| Постоялыхъ дворовъ | 334 | 88 | — |
| Временныхъ выставокъ | 7 | — | 1 |
| Итого | 1561 | 91 | 60 |
| | | + 31 | |

Въ 1889 г. оптовыхъ складовъ было 36, изъ нихъ для вина и спирта съ разсрочкою платежа акциза 25, съ оплаченнымъ акцизомъ 9 и для продажи пива 2.

Въ эти склады въ теченіи отчетнаго года поступило вина:

- а) съ заводовъ Новгородской губерніи 38305 ведръ.
- и б) съ заводовъ и складовъ другихъ губерній 602940 „

Итого . . . 641245 ведръ.

Сравнительно съ 1888 годомъ, менѣе на 9239 ведръ; при чемъ къ 1890 г. осталось въ складахъ 47677 ведръ.

Въ теченіи 1889 года было продано въ губерніи вина и водокъ:

| | | |
|-------------------------------------|--------|--------|
| Съ винокуренныхъ заводовъ | 136835 | ведръ. |
| Изъ оптовыхъ складовъ | 600578 | » |
| Водочныхъ издѣлій | 7105 | » |

По сравненію съ предшествовавшимъ 1888 годомъ, оказывается въ продажѣ вина менѣе на 12986 ведръ.

Цѣны на вино были слѣдующія: отъ 4 р. 60 к. до 5 р. 60 к. въ оптовой продажѣ за ведро и отъ 5 р. до 8 р.—въ розничной продажѣ.

Случаевъ нарушенія питейнаго устава обнаружено 428 (менѣе 1888 года на 21).

Наибольшій процентъ нарушенія уст. о питейномъ сборѣ составляла безпатентная торговля виномъ (313 случ.), а затѣмъ торговля въ недозволенное время и подъ залогъ вещей (56) и торговля низкопробнымъ виномъ (48 случ.).

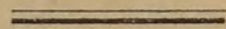

Табачныхъ фабрикъ въ Новгородской губерніи нѣтъ и развитія этой промышленности нельзя предвидѣть, по причинѣ близости множества фабрикъ въ столицахъ и удобства сообщенія съ послѣдними по желѣзнымъ дорогамъ.

Такимъ образомъ, вся табачная торговля въ губерніи ограничивается перепродажею привозныхъ табачныхъ издѣлій.

Въ 1889 году мѣсть для продажи табачныхъ издѣлій было

слѣдующее количество:

| | По годовымъ патентамъ. | По полугодовымъ патентамъ. |
|---|------------------------|----------------------------|
| 1. Табачныхъ лавокъ и магазиновъ для торговли табачными издѣліями иностраннаго и туземнаго приготовленія. | 2 | — |
| 2. Табачныхъ лавочекъ и магазиновъ для торговли табачными издѣліями туземнаго приготовленія | 2136 | 62 |
| 3. Питейныхъ и другихъ заведеній, въ коихъ дозволена раскурочная продажа, производившихъ торговлю табачными издѣліями туземнаго приготовленія | 1426 | 72 |
| 4. Лицъ, производившихъ по патенту разносную торговлю табачными издѣліями | 40 | 4 |
| В с е г о | 3604 | 138 |

Случаевъ нарушенія табачнаго устава въ 1889 году было обнаружено 20.

Нарушеній правилъ о спичечномъ производствѣ было 4.

ж) Отправление натуральной повинности.

Въ губерніи существуетъ 4 вида натуральныхъ повинностей: подводная, дорожная, квартирная и воинская.

Подводная повинность. Обывательскія станціи въ уѣздахъ содержатся на уѣздный земскій сборъ.

Подводная повинность на счетъ земскихъ сборовъ отбывается въ слѣдующихъ случаяхъ:

а) для разъѣздовъ по дѣламъ службы полицейскихъ чиновъ и судебныхъ слѣдователей безъ платежа прогоновъ, а прочихъ должностныхъ лицъ за прогоны;

б) для перевозки земской почты внутри уѣздовъ между волостями;

в) для перевозки больныхъ арестантовъ и конвойныхъ, кромѣ Валдайскаго уѣзда;

и г) для проходящихъ войскъ и потребностей военнаго вѣдомства, за исключеніемъ Демянскаго и Кириловскаго уѣздовъ.

Число обывательскихъ станцій и расходъ по содержанию ихъ въ 1889 году:

| П О У Ѣ З Д А М Ъ. | Число станцій. | Число лошадей. | Расходъ на содержаніе въ рубляхъ. |
|-------------------------|----------------|----------------|-----------------------------------|
| Новгородскому | 33 | 121 | 18390 |
| Старорусскому | 25 | 107 | 22825 |
| Демянскому | 14 | 69 | 10675 |
| Крестецкому | 22 | 121 | 14035 |
| Валдайскому | 20 | 97 | 10314 |
| Боровичскому | 24 | 137 | 16158 |
| Тихвинскому | 47 | 228 | 21185 |
| Устюжнскому | 27 | 170 | 13553 |
| Череповскому | 20 | 100 | 10894 |
| Кириловскому | 35 | 138 | 16684 |
| Бѣлозерскому | 33 | 108 | 14849 |
| И т о г о | 300 | 1396 | 169562 |

Сравнительно съ 1888 годомъ, число станцій осталось прошлогоднее, но количество лошадей увеличилось на 36, а равно возвысился и расходъ по содержанию станцій на 2472 р.

Чисто натуральная подводная повинность сохранилась только:

а) въ Валдайскомъ уѣздѣ по перевозкѣ больныхъ арестантовъ и конвойныхъ;

и б) въ Демянскомъ и Кириловскомъ уѣздахъ по выставкѣ подводъ для потребностей военнаго вѣдомства.

Дорожная повинность. Натуральная дорожная повинность въ губерніи существуетъ слѣдующая:

а) исправленіе вообще всѣхъ проселочныхъ дорогъ, за исключеніемъ весьма немногихъ, признанныхъ особенно важными и содержаніе которыхъ приняло на себя земство.

б) исправленіе земскихъ дорогъ, мостовъ длиною до 3 саж. и трубъ въ Старорусскомъ уѣздѣ, при чемъ земство даетъ для покупки лѣсныхъ матеріаловъ отъ 30—50 руб. на волость.

в) въ Демянскомъ уѣздѣ содержаніе и исправленіе всѣхъ дорогъ въ уѣздѣ, т. е. не только проселочныхъ, но и почтовыхъ и торговыхъ; при чемъ на обязанности крестьянъ лежитъ починка полотна дорогъ, а на обязанности землевладѣльцевъ—мостовыхъ на нихъ сооруженій. Расходъ въ отчетномъ году на дорожную повинность по Демянскому уѣзду оцѣнивается для крестьянскаго населенія до 6756 руб.

и г) исправленіе этапнаго тракта въ Валдайскомъ уѣздѣ на протяженіи 9 верстъ, по пути отъ Крестецъ въ Демянскъ.

Воинская квартирная повинность по Новгородской губерніи въ 1889 году отправлялась: а) наймомъ по распоряженію Губернскаго Распорядительнаго Комитета и б) отводомъ или наймомъ помѣщеній городскими и сельскими общественными управленіями и частію распоряженіемъ самихъ воинскихъ начальниковъ.

а) По найму Губернскаго Распорядительнаго Комитета, въ г. Новгородѣ, въ частномъ домѣ, помѣщалась Канцелярія 85-го пѣхотнаго Выборгскаго полка, съ 20 нижними чинами и хозяйственными заведеніями.

и б) въ городскихъ казармахъ и общественныхъ зданіяхъ, или нанятыхъ, распоряженіями городскихъ и сельскихъ Общественныхъ Управленій, а также нѣкоторыхъ начальниковъ воинскихъ частей, помѣщенія были расквартированы: въ Новгородѣ Управление Губернскаго Жандармскаго Начальника, два писаря при ономъ и 7 Жандармскихъ унтеръ-офицеровъ дополнительнаго штата; 11 нижнихъ чиновъ Новгородскаго продовольственнаго магазина и 8 человекъ караульныхъ при ономъ и канцелярія начальника Новгородскаго Отдѣленія С.-Петербургскаго Жандармскаго Полицейскаго Управленія желѣзныхъ дорогъ. Въ Новгородскомъ уѣздѣ въ селѣ Бронницахъ 5 человекъ нижнихъ чиновъ Новобоженскаго продовольственнаго магазина. Въ Старой-Руссѣ: нижніе чины 4 роты 52 резервнаго пѣхотнаго баталіона, управленіе уѣзднаго воинскаго начальника, канцелярія 86-го пѣхотнаго Вильманстрандскаго полка, 455 человекъ нижнихъ чиновъ того же полка, 7 человекъ нижнихъ чиновъ Старорусскаго продовольственнаго магазина, нижніе чины и командныя заведенія Старорусской конвойной команды. Въ городахъ: Крестцахъ, Валдаѣ и Демянскѣ—нижніе чины 1, 2 и 3 роты 52 резервнаго пѣхотнаго баталіона, управленій уѣздныхъ воинскихъ начальниковъ и конвойныхъ командъ; въ Валдайскомъ уѣздѣ—канцелярія начальника Бологовскаго Отдѣленія С.-Петербургскаго Жандармскаго Полицейскаго Управленія желѣзныхъ дорогъ; въ гор. Боровичахъ—штабъ 52-го резервнаго пѣхотнаго баталіона, нижніе чины 5 роты того же баталіона, конвойной команды и управленіе уѣзднаго воинскаго начальника; въ гг. Тихвинѣ, Устюжнѣ, Череповцѣ, Кириловѣ и Бѣлозерскѣ—нижніе чины конвойныхъ командъ, управленій уѣздныхъ воинскихъ начальниковъ и канцелярія помощника губернскаго жандармскаго начальника въ Череповцѣ.

За наемъ и отводъ помѣщеній для всѣхъ вышеозначенныхъ чиновъ, управленій и заведеній, а также на поставку дровъ для проходящихъ воинскихъ командъ, холста на

постельники и подушки и соломы на набивку тюфяковъ и подушекъ для нижнихъ чиновъ, расположенныхъ въ городскихъ казармахъ и въ принадлежащихъ городамъ зданіяхъ, израсходовано: по г. Новгороду 3211 р. 04 к.; по Новгородскому уѣзду 645 р. 32 к.; по г. Старой Руссѣ 4790 р. 89 к.; Демянску 1108 р. 84 к.; Крестцамъ 910 р.; Валдаю 1136 р. 51 к.; Боровичамъ 7625 р. 39 к.; по Боровичскому уѣзду 136 р. 24 к.; Тихвину 424 р. 75 к.; Устюжнѣ 453 р. 84 к.; Череповцу 703 р. 49 к.; по Череповецкому уѣзду 65 р. 65 к.; Кирилову 526 р. 25 к. и Бѣлозерску 542 р. 41 к., а всего 22280 руб. 62 к.

Воинская повинность Призывъ къ исполненію воинской повинности въ 1889 году начался 1-го ноября и окончился 2-го декабря.

Вынутію жеребья по призывнымъ спискамъ подлежало 9138 человекъ, изъ нихъ имѣвшихъ право на льготы по семейному положенію I разряда 2462, II разряда 1744 и III разряда 416, а остальныхъ безъ права на льготу.

По росписанію и разверсткѣ слѣдовало принять на службу 2770.

Принято на службу 2767, т. е. менѣе, чѣмъ слѣдовало, на 3 человека, причиною чему недоборъ 3 евреевъ въ Новгородскомъ, Боровичскомъ и Бѣлозерскомъ уѣздахъ, въ силу закона 3 февраля 1876 года, которымъ установлена замѣна лица, оказавшагося негоднымъ для службы лицомъ, того же вѣроисповѣданія.

Въ числѣ принятыхъ на службу было льготныхъ II разряда 3 и III разряда 38.

Въ запасъ зачислено 21 новобранецъ, по 63 ст. Устава.

Права на жребій, за уклоненіе отъ воинской повинности, было лишено 4 человекъ.

Въ числѣ принятыхъ заключалось:

| | | |
|---|-----------------|--------|
| а) по способности къ службѣ: | | |
| строевой | | 2716 |
| нестроевой | | 30 |
| | | — 2746 |
| б) по образованію: | | |
| окончившихъ курсъ въ учебныхъ заведеніяхъ I разряда | | 4 |
| | III „ | 345 |
| умѣющихъ читать и писать или только читать | | 884 |
| безграмотныхъ | | 1534 |
| | | — 2767 |
| в) по сословіямъ: | | |
| дворянъ потомственныхъ и личныхъ | | 10 |
| почетныхъ гражданъ и купцовъ | | 28 |
| прочихъ лицъ, изъятыхъ отъ внесенія въ 10-ю народную перепись, | | |
| а также вышедшихъ послѣ ревизіи изъ податнаго состоянія | | 6 |
| мѣщанъ и цѣховыхъ | | 158 |
| крестьянъ | | 2564 |
| прочихъ лицъ, не внесенныхъ въ ревизскія сказки, а равно приписанныхъ къ обществамъ послѣ ревизіи | | 1 |
| | | — 2767 |
| г) по происхожденію: | | |
| русскихъ | | 2743 |
| нѣмцевъ | | 10 |
| латышей и эстовъ | | 7 |
| евреевъ | | 7 |
| | | — 2767 |

д) по вѣроисповѣданіямъ:

| | |
|--|--------|
| православныхъ и единовѣрцевъ | 2740 |
| раскольниковъ разныхъ сектъ | 3 |
| лютеранъ | 17 |
| евреевъ | 7 |
| | — 2767 |

г) по семейному положенію.

| | |
|---------------------|--------|
| холостыхъ | 2606 |
| женатыхъ | 161 |
| | — 2767 |

На расходы по призыву и приему на службу и на содержаніе уѣздныхъ присутствій въ 1889 году израсходовано:

| | |
|------------------------------|----------------|
| изъ суммъ казны | 5791 р. 15 к. |
| „ земскихъ сборовъ | 9758 „ 70 „ |
| Итого | 15549 р. 85 к. |

Сравнительно съ 1888 годомъ, болѣе на 159 руб. 76 к.

III. Общественное благоустройство и благочиніе.

а) Казенныя и общественныя зданія.

Казенныя зданія. Въ 1889 году новыхъ казенныхъ зданій возводимо не было; на ремонтъ же существующихъ были произведены слѣдующіе расходы:

| | |
|---|---------------|
| въ казенномъ губернаторскомъ домѣ | 192 р. 31 к. |
| „ корпусѣ губернскихъ присутственныхъ мѣстъ | 556 „ — „ |
| „ зданіяхъ полицейскихъ управленій | 1000 „ 55 „ |
| на поддержаніе крѣпостной стѣны (кремля) въ г. Новгородѣ | 960 „ 04 „ |
| „ содержаніе памятника 1000-лѣтія Россіи, въ г. Новгородѣ | 1072 „ 92 „ |
| въ 4 уѣздныхъ тюрьмахъ | 1460 „ 04 „ |
| Итого | 5241 р. 86 к. |

Земскія зданія. Новгородскимъ уѣзднымъ земствомъ пріобрѣтено деревянное зданіе съ мѣстомъ въ городѣ для нуждъ больницы за 1500 р. и принято въ даръ отъ землевладѣльца Трубникова деревянное зданіе для пріюта роженицъ на ст. Любань, оцѣненное въ 4000 руб.

б) Дороги, мосты и переправы.

Шоссейныхъ дорогъ въ губерніи всего 558 вер. 1394¹/₂ саж. Изъ нихъ 517 верствъ 741¹/₂ саж., предложенныя къ передачѣ въ земство, все еще состоятъ въ вѣдѣніи Министерства Путей Сообщенія; 32 вер. 202 саж., между бывшими штабами военныхъ поселеній, находятся въ вѣдѣніи строительнаго отдѣленія Губернскаго Правленія, и 9 вер. 451 саж. С.Петербургско-Московскаго шоссе въ городахъ- Новгородѣ, Крестцахъ и Валдаѣ, въ силу закона 5 апрѣля 1883 года, переданы изъ Министерства Путей Сообщенія въ вѣдѣніе городовъ.

Въ теченіи 1889 года новыхъ сооруженій по шоссе дѣлаемо не было; на обыкно-

венный же ремонтъ полотна шоссе, мостовыхъ сооружений, трубъ, казармъ и сторожевыхъ будокъ, а также на содержаніе перевозовъ черезъ р. Волховъ въ Грузинѣ, Селищенскихъ казармахъ и Собачьихъ Горбахъ, черезъ р. Шелонь въ Шимскѣ, черезъ р. Мшагу въ Медвѣдѣ и черезъ р. Мсту въ Бронницахъ израсходовано: изъ суммъ Министерства Путей Сообщенія 82969 рублей и изъ суммъ Министерства Внутреннихъ Дѣлъ 6000 рублей; всего 88969 руб.

Въ вѣдѣніи земства состоятъ всѣ грунтовыя почтовыя дороги, а въ нѣкоторыхъ уѣздахъ еще, такъ называемыя, торговыя, этапныя и даже проселочныя, имѣющія особенное значеніе. Дороги эти содержатся на счетъ суммъ земскихъ сборовъ, за исключеніемъ Демянскаго уѣзда, въ которомъ содержаніе полотна дорогъ отнесено къ натуральнымъ повинностямъ крестьянскаго населенія. Изъ общаго числа расходовъ, на счетъ суммъ губернскаго земства содержатся только тѣ перевозки и мостовыя сооруженія, которыя находятся на почтовыхъ трактахъ, и при томъ на такихъ рѣкахъ, которыя вслѣдствіе быстроты теченія, сильнаго ледохода или высокаго подъема весеннихъ водъ, требуютъ при постройкѣ на нихъ мостовыхъ сооружений значительныхъ расходовъ при болѣе сложной и цѣнной конструкціи.

Протяженіе всѣхъ дорогъ, содержимыхъ на счетъ земскихъ суммъ, а равно число мостовъ, трубъ и перевозовъ, видно изъ слѣдующей вѣдомости:

| ПО УѢЗДАМЪ. | Протяженіе дорогъ въ верст. | Мостовъ | Трубъ. | Перевозовъ. | Сумма расхода. |
|------------------------------|-----------------------------|---------|--------|-------------|----------------|
| Новгородскому | 231 | 14 | 46 | 1 | 7728 |
| Старорусскому | 145 | 156 | 100 | 6 | 8727 |
| Крестецкому | 329 | 59 | 566 | 2 | 5245 |
| Демянскому | 814 | 56 | 813 | 2 | 9886 |
| Валдайскому | 68 | 3 | 220 | — | 2870 |
| Боровичскому | 356 | 1056 | | 2 | 6093 |
| Тихвинскому | 999 | 152 | 1359 | 17 | 7190 |
| Устюжнскому | 317 | 65 | 264 | 2 | 2247 |
| Череповскому | 187 | 68 | 249 | — | 9667 |
| Кириловскому | 340 | 150 | 850 | 3 | 8117 |
| Бѣлозерскому | 207 | 371 | | 7 | 2323 |
| Губерскаго земства | — | 30 | 1 | 17 | 21215 |
| Итого | 3993 | 753 | 4368 | 59 | 91308 |
| | | | 1427 | | |

Сравнительно съ предыдущимъ годомъ, расходъ по содержанію дорожной повинности увеличился въ отчетномъ году на 11 тысячъ руб. При всемъ томъ улучшенія въ дорожной повинности незамѣчаются; большинство дорогъ, пролегая по глинистымъ и болотистымъ мѣстамъ, требуетъ большихъ расходовъ на свой ремонтъ, особенно послѣ весеннихъ разливовъ и осеннихъ дождей. Какъ видно изъ приведенной выше вѣдомости на содержаніе полотна дорогъ въ общей сложности по губерніи расходуется не болѣе 9—10 р. на версту, а этой суммы далеко недостаточно не только для приведенія въ полную исправность дорогъ, но даже на поддержаніе въ удовлетворительномъ состояніи болѣе исправныхъ путей сообщенія.

в) Почты и телеграфы.

Почтовые станціи. Всѣ почтовые станціи въ губерніи, въ количествѣ 78 съ 674 лошадьми на нихъ, находятся въ хозяйственномъ завѣдываніи губернскаго земства, съ 1 февраля 1868 года.

На содержаніе станцій въ 1889 году было получено:

| | |
|--|-----------------|
| платы: за содержаніе станцій | 113157 р. 92 к |
| „ возку почтъ и эстафетъ | 22041 „ 29 „ |
| отъ стойщиковъ штрафныхъ | 15 „ — „ |
| | <hr/> |
| | 135214 р. 21 к. |

Израсходовано земствомъ:

| | |
|---|----------------|
| на содержаніе почтовыхъ станцій | 92895 р. 25 к. |
| „ расходы по управленію | 4551 р. 26 к. |
| | <hr/> |
| | 97446 р 51 к. |

Остатокъ 37767 руб 70 коп. причисленъ къ фонду на народное образованіе.

1 января 1889 г. открытъ новый почтовый трактъ отъ г. Крестецъ до ст. Боровенки Николаевской желѣзной дороги и установлено съ того же числа ежедневное отправленіе одноконныхъ почтъ между означенными пунктами, съ одновременнымъ прекращеніемъ хода одноконной почты между Новгородомъ и Валдаемъ. Затѣмъ съ 1 апрѣля отчетнаго года установленъ 10 коп. сборъ съ частныхъ проѣзжающихъ на почтовыхъ лошадяхъ, но съ введеніемъ этого правила, какъ оказалось, послѣдовало сокращеніе числа лошадей, отпускаемыхъ подъ частныхъ проѣзжающихъ; помимо излишнихъ расходовъ, явилась масса затрудненій для проѣзжающихъ, которые, такимъ образомъ, стали предпочитать брать вольныхъ лошадей.

г) Народная нравственность.

(Приложеніе—вѣдомость № 5).

Общее число преступленій, разсмотрѣнныхъ двумя окружными судами въ губерніи (Новгородскимъ и Череповецкимъ), въ теченіи отчетнаго 1889 года было 578, а число осужденныхъ 517.—Сравнительно съ 1888 годомъ—было менѣе какъ число преступленій на 48, такъ и число осужденныхъ на 92.

Въ частности, наибольшее число преступленій падаетъ: на кражу (146), на нанесеніе увѣчья и ранъ (139), неуваженіе къ присутственнымъ мѣстамъ и чиновникамъ (56).

Наибольшее число преступниковъ изъ крестьянскаго сословія (65,7%), а по возрастамъ отъ 21—30 лѣтъ (39,6%), что составляетъ ежегодное явленіе.

Число проступковъ, разсмотрѣнныхъ въ 1889 году судебными-мировыми учрежденіями было 11486, а число осужденныхъ 18902. Сравнительно съ 1888 годомъ уменьшилось число проступковъ на 6397, а число осужденныхъ на 1690.

Наибольшее число проступковъ, какъ и во всѣ предъидущіе годы, заключалось въ похищеніи и поврежденіи чужаго лѣса, хотя за данный годъ число этихъ проступковъ уменьшилось на 7554.

д) Расколь.

Общее число раскольниковъ въ губерніи, по свѣдѣніямъ епархіальнымъ, въ 1889 г. было 26862 человекъ, изъ нихъ 12077 муж. и 14785 женщ.; при чемъ, сравнительно съ 1888 годомъ, число раскольниковъ уменьшилось на 1007 чел.

Раскольники эти принадлежать къ слѣдующимъ сектамъ:

| | муж. | жен. |
|----------------------------------|-------|-------|
| пріемлющихъ священство | 384 | 491 |
| Безпоповцевъ: | | |
| признающихъ бракъ | 10482 | 12571 |
| не признающихъ брака | 1211 | 1723 |
| Итого | 12077 | 14785 |

Въ отношеніяхъ раскольниковъ къ властямъ, а равно и къ православному населенію никакихъ враждебныхъ настроеній не замѣчается.

е) Арестанты, тюрьмы и этапы.

Арестанты. Въ теченіи 1889 года содержалось арестантовъ:

| | | |
|---|-------|------|
| въ тюремныхъ замкахъ | 6320 | чел. |
| въ помѣщеніяхъ для арестуемыхъ по приговорамъ мировыхъ судей. | 5241 | „ |
| при полиціяхъ и станovýchъ квартирахъ | 13105 | „ |
| Итого | 24666 | „ |

| | | |
|---|-------|---|
| Изъ нихъ въ теченіи года выбыло | 23710 | „ |
| Осталось въ заключеніи къ 1890 году | 956 | „ |

Сравнительно съ 1888 годомъ, общее число арестантовъ въ 1889 году было болѣе на 1788 человекъ.

Всѣхъ тюремъ въ губерніи 11, и арестанты во всѣхъ городахъ губерніи, безъ исключенія, помѣщаются въ каменныхъ зданіяхъ. Тюремныя зданія, поддерживаемыя ремонтомъ, находятся въ удовлетворительномъ состояніи.

На ремонтъ тюремныхъ зданій въ 1889 г. было отпущено отъ казны для тюремъ:

| | | | | |
|--|------|----|----|----|
| Новгородской | 4172 | р. | 25 | к. |
| Устюжнской | 177 | „ | 16 | „ |
| Череповской | 200 | „ | — | „ |
| Кириловской | 200 | „ | — | „ |
| Чудовской пересыльной тюрьмѣ | 382 | „ | 88 | „ |
| Всего | 5132 | р. | 29 | к. |

Одежда и обувь для мѣстныхъ арестантовъ по сроку 1889 г. заготовлялась для всѣхъ уѣздныхъ тюремъ Главнымъ Тюремнымъ Управленіемъ, а для Новгородской тюрьмы были высланы готовые матеріалы безъ обозначенія ихъ стоимости. На этотъ предметъ непосредственно израсходовано для 10 тюремъ 1539 р. 06 к.

При каждой тюрьмѣ устроены церкви, въ коихъ отправляется для арестантовъ богослуженіе по воскреснымъ и праздничнымъ днямъ. При Новгородской тюремной церкви содержится на средства комитета особый церковный причтъ, состоящій изъ священника и псаломщика; первому изъ нихъ положено содержанія 600 р. и послѣднему 300 р. въ годъ. При уѣздныхъ тюрьмахъ хотя нѣтъ особыхъ причтовъ, но богослуженіе и духовныя требы отправляются въ нихъ мѣстнымъ городскимъ духовенствомъ, преимущественно отъ соборовъ, за незначительное вознагражденіе частію отъ губернскаго комитета, а частію отъ городовъ и земствъ. Въ 1889 г. на вознагражденіе священнослужителямъ при уѣздныхъ тюремныхъ церквахъ было отпущено изъ суммъ тюремнаго комитета въ распоряженіе

тюремныхъ отдѣленій Боровичскаго, Бѣлозерскаго и Кириловскаго 85 руб. Для устранения праздности между арестантами и въ видахъ нравственнаго ихъ исправленія принимались слѣдующія мѣры: 1) обученіе грамотѣ и Закону Божію и 2) выдаваемы имъ были для чтенія книги духовно-нравственнаго содержанія. Въ теченіи 1889 года постоянная школа для обученія арестантовъ существовала только при Новгородской тюрьмѣ. По прочимъ тюрьмамъ грамотѣ арестанты не обучались, но не лишены были назиданія въ правилахъ вѣры и нравственности чрезъ посредство священнослужителей, отправлявшихъ богослуженіе, а также посредствомъ чтенія духовно-нравственныхъ книгъ изъ имѣющихся при тюрьмахъ библіотекъ.

Заключенные въ тюрьмахъ, кромѣ хозяйственныхъ работъ и обработки огородовъ, были занимаемы разными ремеслами и рукодѣліями, какъ-то: сапожнымъ, столярнымъ, токарнымъ и портняжнымъ мастерствами, клееніемъ папирсныхъ гильзъ и коробокъ изъ картонъ, плетеніемъ соломенныхъ шляпъ, лаптей изъ лыкъ и ковровъ изъ мочалъ, плотничествомъ, пилкою дровъ, а въ нѣкоторыхъ городахъ очисткою площадей и улицъ по контрактамъ съ городскими управами, а также принимали участіе въ ремонтныхъ работахъ, производившихся въ тюрьмахъ за счетъ казны. Женщины арестантки занимались мытьемъ бѣлья и половъ, вязаніемъ чулокъ, платковъ и шарфовъ изъ шерсти, пряденіемъ льна и шитьемъ бѣлья.

Согласно Высочайше утвержденному 6 января 1886 года мнѣнію Государственнаго Совѣта и циркуляру г. Министра Внутреннихъ Дѣлъ отъ 25 апрѣля за № 13, о введеніи по тюрьмамъ принудительныхъ арестантскихъ работъ, въ Новгородѣ и Старой Руссѣ тюремные арестанты отпускаются на внѣшнія городскія работы по требованіямъ частныхъ лицъ и по контрактамъ съ городскими управленіями для очистки площадей и улицъ. Кромѣ сего, для усиленія арестантскихъ работъ, въ Новгородѣ открытъ при тюрьмѣ кирпичный заводъ, на которомъ съ весны работало ежедневно отъ 20 до 50 чел. арестантовъ; при этомъ же заводѣ открыто производство ковровъ для несгораемыхъ соломенныхъ крышъ.

Въ отчетномъ году арестантами заработано по 8 тюрьмамъ 5325 р. 76 к.

Огороды имѣются при всѣхъ тюрьмахъ, за исключеніемъ Старорусской, и въ 1889 г. собрано огородныхъ овощей на 570 р. 08 к.

На продовольствіе арестантовъ было получено отъ казны для всѣхъ тюремъ 15126 р. 15 коп.

Существенное улучшеніе содержанія заключенныхъ достигалось употребленіемъ въ пищу снятыхъ съ огородовъ продуктовъ и пожертвованій принасами отъ благотворителей, каковыхъ пожертвованій по нѣкоторымъ тюрьмамъ поступало до 700 р., по всѣмъ же тюрьмамъ въ отчетномъ году поступило 1929 р. 67 к.

Для больныхъ арестантовъ при Новгородской, Старорусской, Валдайской, Устюжнской и Череповской тюрьмахъ устроены самостоятельныя больницы, содержимыя на средства мѣстныхъ учрежденій попечительнаго о тюрьмахъ общества. Изъ этихъ больницъ, четыре послѣднихъ въ отчетномъ году пользовались платою за содержаніе больныхъ арестантовъ по табели, утвержденной Министерствомъ Внутреннихъ Дѣлъ, для больницъ Приказовъ Общественнаго Призрѣнія и земства, а именно по 70 коп. въ сутки на человѣка; тюремный же комитетъ получалъ для больныхъ плату по общей кормовой арестантской табели.

Въ Тихвинской, Крестецкой, Демянской, Кириловской и Бѣлозерской тюрьмахъ больные арестанты оставались въ тюремныхъ зданіяхъ, лечились и продовольствовались мѣстными земскими управами, которыя получали за больныхъ плату по табели для больницъ

Приказовъ Общественнаго Призрѣнія и земства, а изъ Боровичской тюрьмы больные передавались въ земскую больницу.

Въ 1889 г. на леченіе арестантовъ, погребеніе умершихъ и медикаменты было получено отъ казны для тюремъ 8795 р. 83 к.

Отъ всѣхъ вообще казенныхъ суммъ, отпущенныхъ на продовольствіе и леченіе арестантовъ въ 1889 году отчислено въ экономическій капиталъ уѣздными тюремными отдѣленіями:

| | |
|-------------------------|---------------|
| Старорусскимъ | 33 р. 60 к. |
| Череповецкимъ | 1073 „ — „ |
| Кириловскимъ | 92 „ 96 „ |
| <hr/> | |
| Итого | 1199 р. 56 к. |

Остальныя отдѣленія, а равно и тюремный комитетъ экономіи отъ казенныхъ суммъ не получили.

Къ 1890 году на лицо экономическихъ капиталовъ: по губернскому комитету 20347 р. 13 к. и по уѣзднымъ отдѣленіямъ 31890 р. 41 к.

Помѣщенія для арестуемыхъ по приговорамъ мировыхъ судей. Помѣщеній этихъ въ 1889 году было въ губерніи 22. Изъ этого числа помѣщенія — въ Тихвинѣ, Устюжнѣ, Череповцѣ и Кириловѣ находятся въ устроенныхъ уѣздными земствами зданіяхъ; помѣщенія же въ остальныхъ городахъ наемныя.

Содержаніе ихъ въ теченіи 1889 года обошлось въ 10817 р., болѣе противъ 1888 г. на 3088 руб.

Штрафныхъ денегъ по судебнымъ приговорамъ на устройство мѣстъ заключенія въ 1889 году поступило 8948 руб. 20 коп., изъ которыхъ 10% отчислено на устройство колоніи малолѣтнихъ преступниковъ.

Къ 1890 году состоитъ капиталовъ:

Въ распоряженіи уѣздныхъ земствъ на устройство мѣстъ заключенія 41592 руб. 21 коп.

Въ распоряженіи губернскаго земства на устройство колоніи малолѣтнихъ преступниковъ: % бумагами 9950 р. — к.

деньгами 5459 „ 12 „

15409 р. 12 к.

Выдающихся проступковъ арестованными во время содержанія ихъ подъ стражею сдѣлано не было, исключая двухъ случаевъ побѣга изъ Кириловскаго арестантскаго помѣщенія.

Этапныя ночлежныя помѣщенія. Всѣхъ этапныхъ помѣщеній на счетъ казны въ 1889 году содержалось 22, на наемъ которыхъ съ отопленіемъ, освѣщеніемъ и ремонтомъ израсходовано 1263 руб.

ж) П о ж а р ы.

(Приложеніе — вѣдомость № 6).

Всѣхъ пожаровъ въ 1889 году было 1093, при чемъ сгорѣло 3112 дворовъ и причинено убытковъ на 940319 руб.

Отчетный годъ, въ сравненіи съ 1888 годомъ, былъ весьма неблагоприятный какъ по числу пожаровъ, такъ и по суммѣ пожарныхъ убытковъ; сгорѣло болѣе предыдущаго года дворовъ на 1214, а понесено убытка болѣе на 351513 руб.

Изъ общаго числа пожаровъ, въ городахъ и посадахъ было 35 (болѣе 1888 г. на 9) и въ селахъ и деревняхъ 1058 (болѣе 1888 года на 395).

Большинство пожаровъ, какъ и въ предыдущемъ году, произошло отъ неосторожнаго обращенія съ огнемъ—411, затѣмъ отъ дурного устройства печей и трубъ—179, отъ поджога 119 и отъ молніи 50; въ остальныхъ 334 случаяхъ причина пожара осталась невыясненной.

Наиболѣе значительные пожары, обращающіе на себя вниманіе, были въ г. Тихвинѣ, отъ котораго понесено убытку на 43000 р., въ Череповцѣ на 16500 р., Новгородскаго уѣзда въ Грузинѣ на 13264 р., Бронницахъ на 15550 р., Скорино Шимской вол. 12115 р., Старорусскаго уѣзда, Коростынской вол. д. Веряжѣ на 16242 р.; Крестецкаго уѣзда въ Локотскѣ на 23265 р.; Боровичскаго уѣзда, Усищевской вол. въ с. Максаково на 15981 р.

На возмѣщеніе пожарныхъ убытковъ выдано было изъ земскаго страховаго капитала по обязательному страхованію 213946 р. и добровольному страхованію 36851 р., всего 250797 р. Наибольшая сумма вознагражденія выдана по Новгородскому уѣзду (31,2%) Старорусскому (21,9%) и Крестецкому (12,7).

Въ виду значительныхъ ежегодныхъ пожаровъ, опустошающихъ цѣлыя значительныя селенія, губернскимъ земствомъ принимаются разныя противопожарныя мѣры, къ числу которыхъ слѣдуетъ отнести: а) *устройство соломенно-глиняныхъ негоряемыхъ крышъ*, которыхъ было устроено, при участіи мастеровъ, нанятыхъ губернской управою, въ 1887 г. на 3-хъ строеніяхъ, въ 1888 г. на 55 строеніяхъ, и въ 1889 г. на 96 строеніяхъ. Способъ устройства этихъ крышъ сначала былъ принятъ красноуфимскій—коврами, но затѣмъ признано болѣе цѣлесообразнымъ и выгоднымъ крыть соломою, смоченной въ глину прямо розсыпью. б) Заведеніе пожарныхъ трубъ въ селеніяхъ, съ пособіемъ отъ губернскаго земства, которыхъ въ 1889 г. приобрѣтено 51 труба на 8576 руб.; в) распространеніе среди населенія, бесплатно, какъ правилъ о мѣрахъ предосторожности отъ пожаровъ, такъ и свѣдѣній объ устройствѣ разныхъ огнеупорныхъ построекъ и крышъ.

Вольныхъ пожарныхъ обществъ существуетъ въ губерніи 4—на ст. Бологое, Малая Впшера и Окуловка Николаевской желѣзной дороги, а равно и въ г. Старой Руссѣ.

з) Различныя происшествія и народныя бѣдствія.

Помимо пожаровъ, сельское населеніе губерніи понесло еще убытки отъ градобитій, и истребленія скота хищными звѣрями.

Градобитія хлѣбовъ были въ Крестецкомъ, Демянскомъ, Валдайскомъ, Боровичскомъ, Тихвинскомъ и Череповецкомъ; въ этихъ уѣздахъ понесено населеніемъ убытку на 283047 р., особенно пострадалъ Тихвинскій уѣздъ, въ которомъ градобитіемъ истреблено хлѣба на 172634 р.; помимо того въ Череповецкомъ уѣздѣ хлѣба пострадали отъ чревоубія на 24037 р. и заморозковъ въ началѣ весны на 25034 руб.

Истребленіе скота. Въ теченіи 1889 года истреблено хищными звѣрями разнаго домашняго скота 10502 головы на сумму 62450 руб. Сравнительно съ 1888 годомъ, число головъ скота менѣе на 1102, и сумма убытковъ тоже менѣе на 21547 руб.

Выдано премій изъ земскихъ суммъ за истребленіе хищныхъ звѣрей 958 руб.

IV. Народное здравіе и общественное призрѣніе.

а) Врачи и фельдшера.

Въ 1889 году всѣхъ врачей въ губерніи, за исключеніемъ военнаго вѣдомства, состояло 93, изъ нихъ:

| | |
|--|-----|
| при врачебномъ отдѣленіи губернскаго правленія | 2 |
| городовыхъ врачей | 3 |
| уѣздныхъ врачей | 11 |
| при Старорусскихъ минеральныхъ водахъ | 1 |
| „ земскихъ больницахъ (въ томъ числѣ 4 городов.) | 12 |
| и участковыхъ | 28 |
| врачей главнаго общества Россійскихъ желѣзныхъ дорогъ. | 4 |
| вольнопрактикующихъ | 18 |
| женщинъ врачей | 13 |
| санитарный врачъ губернскаго земства | 1 |
| В с е г о | 93 |
| ветеринарныхъ врачей | 9 |
| фармацевтовъ | 24 |
| аптекарскихъ учениковъ | 16 |
| фельдшеровъ | 158 |
| фельдшерицъ | 20 |
| ветеринарныхъ фельдшеровъ | 18 |
| новивальныхъ бабокъ | 22 |
| повитухъ | 60 |
| оспопрививателей | 43 |
| дантистовъ | 3 |

Аптеки: Аптекъ съ правомъ вольной продажи лекарствъ было 22 и сверхъ того одна сельская аптека и одно аптечное отдѣленіе.

| Аптеки находятся въ городахъ: | Число аптекъ. | Число рецептовъ. | Сумма аптеч- наго оборота въ рубляхъ. |
|--------------------------------|------------------|---------------------|---|
| въ Новгородѣ | 2 | 24495 | 13326 р. 75 к. |
| „ Старой Руссѣ | 2 | 13791 | 11495 „ 90 „ |
| „ Крестцахъ | 1 | 638 | 1316 „ 18 „ |
| „ Валдаѣ | 1 | 1084 | 799 „ 38 „ |
| „ Боровичахъ | 2 | 8282 | 6443 „ 85 „ |
| „ Тихвинѣ | 1 | 2242 | 2763 „ 88 „ |
| „ Череповцѣ | 1 | 4397 | 6217 „ 30 „ |
| „ Кириловѣ | 1 | 2625 | 2566 „ 42 „ |
| „ Бѣлозерскѣ | 1 | 1403 | 2315 „ — „ |
| На станціяхъ желѣзныхъ дорогъ: | | | |
| въ Любани | 1 | 2062 | 2148 „ 07 „ |
| „ Чудовѣ | 1 | 1490 | 2817 „ 55 „ |
| „ Малой Вишерѣ | 1 | 1370 | 2586 „ 11 „ |
| „ Окүловкѣ | 1 | 729 | 1005 „ 35 „ |

| | | | |
|--|---|-------|----------------------|
| въ Бологое | 1 | 2229 | 3055 р. 40 к. |
| „ с. Медвѣдѣ Новгородскаго уѣзда | 1 | 1229 | 1176 „ 10 „ |
| З е м с к і я: | | | |
| въ г. Демянскѣ | 1 | 770 | 1071 „ 66 „ |
| „ „ Устюжнѣ | 1 | 29562 | 2611 „ 41 „ |
| Сельская въ Опеченскомъ посадѣ | 1 | 489 | 709 „ 83 „ |
| Аптечное отдѣленіе въ Боровичахъ | 1 | — | 4 „ 50 „ |
| И т о г о | | 22 | 98887 64430 р. 64 к. |

Организація земской врачебной части. Для подачи врачебной помощи населенію, уѣзды раздѣлены на врачебные и фельдшерскіе участки, съ назначеніемъ амбулаторныхъ пунктовъ и устройствомъ больницъ.

Въ городахъ было больницъ земскихъ 10 на 348 постоянныхъ кроватей и 54 временныхъ, въ уѣздахъ 16 на 189 кроватей; приѣмныхъ покоевъ было 11 на 59 кроватей и 10 люлекъ; участковъ врачебныхъ 40, фельдшерскихъ 75 и амбулаторій 199.

Леченіе бодныхъ своего уѣзда въ больницахъ: Новгородской, Старорусской, Крестецкой, Демянской, Устюжнской и Череповецкой производится бесплатно; въ Валдайскомъ, Кириловскомъ и Бѣлозерскомъ уѣздахъ взималось по 4 руб. 50 коп. въ мѣсяць, а въ Боровичскомъ и Тихвинскомъ уѣздахъ по 4 руб.!

Содержаніе медицинской части въ 1889 году обошлось земству въ 222004 рубля, сравнительно съ 1888 годомъ болѣе на 7808 руб.

б) Больницы и домъ умалишенныхъ.

Всѣхъ больницъ въ губерніи въ 1889 году было 42; изъ нихъ 17 въ городахъ и 26 въ селеніяхъ, а также на фабрикахъ и заводахъ.

Изъ общаго числа больницъ, 26 содержалось земствомъ, а изъ остальныхъ 16-ти одна на 28 кроватей въ г. Новгородѣ при городской богадѣльнѣ и одна въ г. Старой Руссѣ на 35 кроватей содарились на счетъ городскихъ суммъ; три находились при тюремныхъ замкахъ въ г.г. Новгородѣ, Старой Руссѣ и Череповцѣ; одна бесплатная дѣтская на 10 кроватей въ г. Новгородѣ содержалась при Екатерининской общинѣ сестеръ милосердія и 10 на 67 кроватей при фабрикахъ и заводахъ содержались заводовладѣльцами и фабрикантами на свой счетъ.

| | | |
|---|----|--------------------------|
| Такимъ образомъ, въ городахъ было | 16 | больницъ на 523 кровати. |
| въ селеніяхъ земскихъ | 16 | „ 189 „ |
| при фабрикахъ и заводахъ | 10 | „ 67 „ |

Итого 42 больницы на 779 кроватей.

Больные. Число больныхъ (кромѣ эпидемическихъ), пользовавшихся въ теченіи 1889 г. больничнымъ леченіемъ и амбулаторнымъ способомъ, было слѣдующее:

| | | |
|---|--------|------|
| по городамъ: въ больницахъ | 5730 | чел. |
| „ амбулаторіяхъ | 52580 | „ |
| въ уѣздахъ „ больницахъ и приѣмныхъ покояхъ | 3652 | „ |
| „ амбулаторіяхъ, во врачебныхъ и фельдшерскихъ пунктахъ | 183021 | „ |
| | 244983 | |

Число больныхъ венерическою болѣзнию, пользовавшихся въ 1888 году, было 7350.

Оспопрививаніе. Оспопрививаніе производится исключительно детритомъ, только въ въ двухъ уѣздахъ Кириловскомъ и Бѣлозерскомъ употребляется детритъ и гуманизированная лимфа.

Оспопрививаніемъ и въ отчетномъ году занимались фельдшера, фельдшерицы и оспопрививатели, подъ наблюденіемъ уѣздныхъ, городскихъ и земскихъ врачей.

Въ отчетномъ году оспа привита съ успѣхомъ 25148 лицамъ и безъ успѣха 2230.

Домъ умалишенныхъ. Больница душевно-больныхъ въ губерніи одна; она состоитъ въ вѣдѣніи губернскаго земства и помѣщается въ с. Колмовѣ, въ 3-хъ верстахъ отъ города Новгорода.

Штатное число кроватей въ ней въ отчетномъ 1889 году было 200.

Въ теченіи 1889 года больныхъ было:

| | муж. | жен. | итого. |
|------------------------------------|------|------|--------|
| Отъ 1888 года оставалось | 131 | 65 | 196 |
| Въ 1889 году прибыло | 76 | 26 | 102 |
| „ „ „ убыло | 62 | 26 | 88 |
| Въ 1890 году осталось | 145 | 65 | 210 |

Въ теченіи 1889 года число больныхъ увеличилось на 14, противъ же штата содержалось болѣе на 10 человекъ.

Вообще требованія о размѣщеніи больныхъ въ больницу изъ года въ годъ увеличиваются и далеко превышаютъ ту норму, какая можетъ быть установлена, сообразуясь съ размѣрами наличнаго помѣщенія. Новгородское губернское земство приняло отъ приказа общественнаго призрѣнія заведеніе для умалишенныхъ въ Колмовѣ со штатомъ въ 24 кровати, и въ теченіи 23 лѣтъ число кроватей увеличено до 200. Не смотря на такое увеличение числа штатныхъ кроватей, уже въ настоящее время ощущается значительный недостатокъ въ помѣщеніи для душевно-больныхъ женщинъ, въ виду годъ отъ года увеличивающагося прилива больныхъ въ Колмово. Предвидя затѣмъ въ ближайшемъ будущемъ крайнее переполненіе помѣщенія для душевно-больныхъ женщинъ, губернское земство признало необходимымъ немедленно приступить къ постройкѣ новаго зданія для больныхъ женщинъ, дабы не стать въ такое положеніе, при которомъ земство вынуждено будетъ отказаться въ пріемъ душевно-больныхъ даже буйнаго характера. По ходатайству губернскаго земства, Министерство Внутреннихъ Дѣлъ утвердило проектъ и смѣту на постройку новаго зданія для душевно-больныхъ женщинъ въ Колмовѣ и выразило согласіе на возмѣщеніе половинной суммы, которая будетъ израсходована земствомъ на постройку этого зданія.

Изъ числа выбывшихъ въ 1889 году изъ больницы:

| | муж. | жен. | итого. |
|--|------|------|--------|
| Отдано на попеченіе родственниковъ | 12 | 8 | 20 |
| Выздоровѣло | 22 | 6 | 28 |
| Умерло | 28 | 12 | 40 |
| Итого | 62 | 26 | 88 |

Содержаніе и лечение въ больницѣ жителей Новгородской губерніи всѣхъ сословій, а равно доставка больныхъ въ больницу и отправка на родину производятся на счетъ суммъ губернскаго земства. Въ теченіи 1889 года израсходовано на содержаніе колмовской больницы 47998 руб.; сравнительно съ 1888 годомъ, болѣе на 1930 руб.

Число дней, проведенныхъ больными въ больницѣ, было 75282.

Занятія больныхъ полевыми работами и въ мастерскихъ, какъ одна изъ врачебныхъ мѣръ, поддерживаются и имѣютъ благотворное вліяніе.

Старорусскія минеральныя воды. Величайшее богатство Новгородской губерніи заключается въ Старорусскомъ грязе и водолечебномъ заведеніи и въ могучихъ соленыхъ источникахъ при этомъ заведеніи. Въ сѣверной полосѣ Россіи нѣтъ мѣстности, обладающей большими цѣлебными средствами. Это заведеніе, въ отчетномъ 1889 году, находилось въ арендномъ содержаніи врача Рохеля, но въ виду неудовлетворительнаго состоянія сдѣлано было представленіе объ отобраніи водъ отъ г. Рохеля, до окончанія контрактнаго срока, который наступаетъ только въ 1892 г.

Для бесплатнаго пользованія больныхъ, согласно контракта съ г. Рохель, ежегодно выдается Губернаторомъ до 400 билетовъ, преимущественно лицамъ недостаточнымъ.

Сколько въ сезонъ 1889 года пользовалось больныхъ минеральными водами и грязями свѣдѣній отъ арендатора врача Рохеля не доставлено.

в) Э п и д е м і я.

Въ теченіи 1889 года въ губерніи наблюдались появленія слѣдующихъ эпидемическихъ болѣзней.

| | забол. | вызд. | умерло. | исходъ не извѣстенъ. |
|------------------------------------|--------|-------|---------|-------------------------|
| Тифъ брюшной | 1351 | 1172 | 93 | 86 |
| „ безъ обозначенія формы | 612 | 519 | 31 | 62 |
| „ сыпной | 721 | 588 | 44 | 89 |
| „ возвратный | 3201 | 3035 | 106 | 60 |
| Дифтеритъ | 72 | 53 | 13 | 6 |
| Крупъ | 11 | 6 | 5 | — |
| Скарлатинъ | 284 | 206 | 68 | 10 |
| Корь | 860 | 782 | 57 | 21 |
| Оспа натуральная | 179 | 88 | 43 | 48 |
| „ вѣтренная | 15 | 15 | — | — |
| Коклюшъ | 1849 | 1693 | 30 | 126 |
| Эпидемическая заушница | 50 | 60 | — | — |
| Кровавый поносъ | 675 | 531 | 39 | 105 |
| Сибирская язва | — | — | — | — |
| | 9890 | 8748 | 529 | 613 |

Число острозаразныхъ заболѣваній въ отчетномъ году увеличилось. Но не смотря на увеличеніе цифры заболѣвшихъ, общее число лицъ умершихъ отъ инфекціонныхъ болѣзней напротивъ не увеличилось, а даже уменьшилось. Именно, въ предыдущемъ году оно было 566, а въ отчетномъ 529, такъ что $\frac{0}{0}$ смертности по отношенію къ случаямъ съ извѣстнымъ исходомъ болѣзни въ 1888 г. былъ 6,9, въ отчетномъ 5,7. Уменьшеніе $\frac{0}{0}$ смертности при значительномъ увеличеніи числа заболѣвшихъ, объясняется тѣмъ, что въ отчетномъ году уменьшилось число злокачественныхъ эпидемическихъ формъ, увеличилось же количество тифозныхъ заболѣваній, особенно же возвратной горячки, дающей какъ и всегда, относительно малую смертность.

Смертность по отдѣльнымъ острозаразнымъ заболѣваніямъ, выведенная изъ числа умершихъ, по отношенію къ числу случаевъ, исходъ которыхъ извѣстенъ, выражается слѣдующими цифрами.

| | | | |
|--------------------------|--------|----------------------------|---------|
| брюшной тифъ | 7,3°/о | скарлатина | 24,8°/о |
| неопредѣленный | 5,6 | оспа натуральная | 32,8 |
| сыпной | 6,9 | корь | 6,7 |
| возвратный | 3,3 | коклюшъ | 1,7 |
| дифтеритъ | 20,0 | кровоавый поносъ | 7,0 |
| крупъ | 45,4 | | |

Что касается борьбы съ эпидеміями, то кромѣ мѣръ, примѣнявшихся уѣздными земствами, сообразно съ средствами имѣющейся у нихъ медицинской организаціи, и губернскимъ земствомъ оказана была нѣкоторымъ уѣздамъ помощь для принятія экстренныхъ мѣръ. Въ этомъ отношеніи болѣе всего сдѣлано было для Старорусскаго и Новгородскаго уѣздовъ по случаю эпидеміи возвратнаго тифа. Въ Старорусскій уѣздъ приглашены были сперва (съ 10 февраля) одинъ врачъ и три фельдшера, а затѣмъ (съ 1 октября) врачъ и семь фельдшеровъ. Благодаря усиліямъ увеличеннаго медицинскаго персонала, число возвратно тифозныхъ заболѣваній въ Старорусскомъ уѣздѣ уменьшилось къ концу года, такъ что вмѣсто средняго мѣсячнаго числа 300 больныхъ, въ Декабрѣ наблюдалось только 124, а въ январѣ настоящаго года 92. Важность эпидеміи и все болѣе грозившая опасность распространенія ея въ сосѣднія—Новгородскій и Демянскій уѣзды побудили, кромѣ того, губернскую управу, во-1-хъ, обратиться съ печатнымъ наставленіемъ къ населенію относительно свойства болѣзни, а также общественныхъ и личныхъ мѣръ предосторожности и, во-2-хъ, принять строгія мѣры къ подавленію эпидеміи въ сосѣднихъ уѣздахъ уже при первыхъ случаяхъ ея обнаруженія. Для послѣдней цѣли былъ немедленно нанятъ особый фельдшеръ и проведены строгія мѣры изоляціи и дезинфекціи въ дер. Сырковѣ Никольской волости, Новгородскаго уѣзда, при появленіи въ октябрѣ заболѣваній возвратнымъ тифомъ въ семьѣ одного крестьянина названной деревни. Затѣмъ въ Новгородѣ была открыта временная больница на 15 кроватей, сразу какъ только были констатированы случаи возвратнаго тифа между постоянными и проходящими больными земской больницы. Благодаря этимъ мѣрамъ, заболѣванія въ дер. Сырковѣ ограничились членами одной семьи (8 чел.), такъ что даже семейство брата пострадавшаго крестьянина, жившее въ другой семьѣ того же двора, осталось пощаженнымъ. Что касается Новгорода, то и въ немъ эпидемія возвратнаго тифа не развилась и къ половинѣ декабря случаи этой болѣзни перестали наблюдаться. Засимъ дѣятельность губернскаго земства по борьбѣ съ эпидеміями выразилась въ отчетномъ году слѣдующими мѣрами:

Въ Новгородскомъ уѣздѣ приглашались временно фельдшера для эпидеміи скарлатины и брюшнаго тифа. Въ Крестецкомъ нанимались отдѣльные фельдшера — одинъ при эпидеміи брюшнаго тифа и два при эпидеміи скарлатины; въ Демянскомъ уѣздѣ сожжены были вещи, бывшія въ употребленіи дифтеритныхъ больныхъ и произведена дезинфекція помѣщеній съ оплатой стоимости изъ средствъ губернскаго земства; въ Валдайскомъ уѣзда содержался особый фельдшеръ съ февраля по сентябрь ради эпидеміи кори; въ тихвинскомъ уѣздѣ нанимались 3 фельдшера при эпидеміи брюшнаго тифа; въ Череповецкомъ уѣздѣ приглашенъ былъ за счетъ губернскаго земства фельдшеръ для эпидеміи сыпнаго тифа; въ Кириловскомъ уѣздѣ, по случаю эпидеміи также сыпнаго тифа, была открыта временная больница въ дер. Данкинѣ, Монастырской вол., и были приглашены временно врачъ и три фельдшера; въ Бѣлозерскомъ уѣздѣ нанятъ былъ съ 28 марта особый фельдшеръ для эпидеміи сыпнаго тифа.

Кромѣ того въ Старорусскій уѣздъ былъ командированъ санитарный врачъ губернскаго земства въ февралѣ и сентябрѣ, для ознакомленія съ ходомъ и свойствами эпидеміи

возвратнаго тифа на мѣстѣ и для совѣщаній съ уѣздною управой и санитарною комисіей относительно мѣръ борьбы.

Наконецъ, въ моментъ, когда эпидемія возвратной горячки стала особенно угрожать Новгородскому и Демянскому уѣздамъ, была созвана (въ сентябрѣ) губернская санитарная комиссія, заключенія которой и были приняты затѣмъ въ основаніе дальнѣйшихъ мѣропріятій. Текущая работа санитарнаго отдѣленія губернской управы заключалась въ разработкѣ свѣдѣній о болѣзненности населенія за 1888 годъ и составленіи сводныхъ таблицъ за весь пятилѣтній (1884—1888 г) періодъ карточной регистраціи заболѣваній.

Расходы губернскаго земства на дѣло народнаго здравія представляются въ слѣдующемъ видѣ: на борьбу съ эпидеміями 7185 руб. 77 к., по содержанію санитарнаго отдѣленія 3658 р. 90 коп.

г) Э п и з о о т і и.

За весь отчетный годъ заболѣвшихъ домашнихъ животныхъ разными болѣзнями было 8762 головы, изъ числа которыхъ пало 1482 гол., или (16,9%), а выздоровѣло 5172 или 83,1%. Наибольшій процентъ смертности дали отравленія (50%), инфекціонныя болѣзни (40,5%), инвазіонныя болѣзни (21,1%), мѣстныя (9,2%) и наконецъ болѣзни отъ явныхъ внѣшнихъ причинъ (6,5%). Наибольшая заболѣваемость выпадаетъ на болѣзни мѣстныя, инвазіонныя, инфекціонныя, на болѣзни отъ явныхъ внѣшнихъ причинъ, и наименьшія—на отравленія.

| | | | |
|--|------|------|-----|
| Въ отчетномъ году лошадей заболѣло | 3653 | пало | 412 |
| рогатаго скота | 2605 | „ | 465 |
| овець | 2155 | „ | 466 |
| остальныхъ животныхъ | 349 | „ | 139 |

Изъ повально заразительныхъ болѣзней въ 1889 г. въ губерніи существовали на домашнихъ животныхъ: сибирская язва, сапъ, ящуръ, мытъ.

Сибирская язва наблюдалась въ 7 уѣздахъ и общее число заболѣвшихъ достигло 481, изъ числа коихъ пало 392 или 81,6%. Всѣхъ зараженныхъ пунктовъ въ 22 волостяхъ было 74; первое мѣсто по числу зараженныхъ пунктовъ принадлежитъ Новгородскому уѣзду, наибольшую же заболѣваемость сибирской язвой далъ Крестецкій уѣздъ.

Причины появленія сибирской язвы въ губерніи чисто мѣстныя и зависятъ отъ скопленія въ почвѣ болѣзнетворнаго начала, которое при благопріятныхъ атмосферныхъ и другихъ условіяхъ вызываетъ взрывъ эпизоотіи. Для предупрежденія развитія сибирской язвы весною осматривались, исправлялись и дезинфектировались могилы, гдѣ были зарыты животныя, павшія въ прежнія эпизоотіи; для этой же цѣли медицинскимъ департаментомъ были командированы 3 ветеринарныхъ врача, въ качествѣ береговыхъ приставовъ въ уѣзды Тихвинскій, Бѣлозерскій и Кириловскій.

Всѣхъ случаевъ сапа въ отчетномъ году наблюдалось 40 и за 31 убитую лошадь выдано вознагражденія изъ суммъ губернскаго земства 415 р.

Дѣятельность ветеринарныхъ врачей, содержимыхъ на средства губернскаго земства, направлена была до сего времени исключительно для принятія мѣръ противъ чумной эпизоотіи. Минувшее очередное собраніе признало, что всѣ мѣры по предупрежденію, прекращенію и леченію всякаго рода эпизоотіи составляютъ обязанность губернскаго земства. Поэтому, помимо 6 ветеринарныхъ врачей, состоявшихъ въ 6 только уѣздахъ, рѣшено пригласить по ветеринарному врачу и въ остальные 5 уѣздовъ и кромѣ того при прежнихъ 6 ветеринарахъ содержать за счетъ губернскихъ суммъ и ветеринарныхъ фельд-

шеровъ. Отнесены также на суммы губернскаго земства расходы какъ на дезинфекціонныя средства, такъ и на медикаменты при леченіи всякой эпизоотіи, расходы по вознагражденію за вещи, уничтожаемыя какъ зараженныя и неподдающіяся дезинфекціи. Одновременно съ этимъ намѣчено ввести правильную регистрацію всѣхъ эпизоотическихъ заболѣваній.

д) Насильственные смерти.

Число случаевъ насильственныхъ смертей въ послѣдніе три года было:

| | въ 1887 г. | въ 1888 г. | въ 1889 г. |
|--------------------------|------------|------------|------------|
| Дѣтоубійство | 5 | 10 | 8 |
| Смертоубійство | 38 | 37 | 44 |
| Самоубійствъ | 37 | 33 | 33 |

Жертвами этихъ преступленій было: новорожденныхъ 7 мальчиковъ и 1 дѣвочка, убито 41 мужчина и 3 женщины и лишило себя жизни 27 мужчинъ и 6 женщинъ, а всего 75 лицъ муж. пола и 10 жен., или 85 душъ обоего пола.

е) Богадѣльни.

Всѣхъ заведеній общественнаго призрѣнія содержалось въ губерніи въ 1889 г. 21; изъ нихъ 9 богадѣлень, при одной изъ которыхъ состоитъ воспитательное отдѣленіе, а при двухъ сиротскія отдѣленія; 1 инвалидный домъ, 2 сиропитательныхъ дома, 1 дѣтскій пріютъ съ ночлежнымъ при немъ отдѣленіемъ, 1 ремесленный пріютъ, 2 пристаница и ночлежный пріютъ.

Ниже приводится подробное перечисленіе этихъ заведеній съ указаніемъ числа прирѣввавшихся и суммъ, израсходованныхъ на ихъ содержаніе.

| Наименованіе заведеній и въ чемъ вѣдѣніи состоятъ: | Число прирѣввавшихся въ 1889 г. | | На содержаніе въ 1889 году израсходовано. | |
|---|---------------------------------|---------|---|--------|
| | муж. п. | жен. п. | рубли | коп. |
| Въ вѣдѣніи губернскаго земства. | | | | |
| Колмовская богадѣльня (временно въ г. Новгородѣ) | 13 | 12 | } | 4924 — |
| При ней воспитательное отдѣленіе | 9 | 9 | | |
| Суворовскій инвалидный домъ въ с. Каменкѣ, Боровичскаго уѣзда | 25 | — | | 2838 — |
| Въ вѣдѣніи городскихъ управъ: | | | | |
| Въ г. Новгородѣ. | | | | |
| Городская общественная богадѣльня | 20 | 24 | } | 3000 — |
| При ней Петровское сиротское отдѣленіе | 6 | — | | |
| Таировская женская богадѣльня | — | 25 | } | 5000 — |
| При ней сиротское отдѣленіе | — | 33 | | |

| Наименованіе заведеній и въ чемъ вѣдѣніи состоятъ. | Число призрѣ- вавшихся въ 1889 г. | | На содержаніе въ 1889 году израсходовано. | |
|--|---|---------|---|------|
| | муж. п. | жен. п. | рубли | коп. |
| Въ г. Старой Руссѣ. | | | | |
| Городская богадѣльня | 30 | 36 | } 11637 | 11 |
| Сиропитательный домъ | 19 | 11 | | |
| Ремесленный пріютъ | 11 | — | | |
| Въ г. Валдаѣ. | | | | |
| Городская богадѣльня | 6 | 7 | 458 | 79 |
| Въ г. Боровичахъ. | | | | |
| Городская богадѣльня | 9 | 20 | 1236 | 97 |
| Въ г. Тихвинѣ. | | | | |
| Городская богадѣльня | 11 | 21 | 1591 | 61 |
| Сиропитательный домъ | 42 | 30 | 1538 | 35 |
| Въ г. Устюжнѣ. | | | | |
| Общественная богадѣльня | 2 | 13 | 636 | 67 |
| Въ г. Кириловѣ. | | | | |
| Городская богадѣльня | 2 | 14 | 523 | 09 |
| Въ вѣдѣніи губернскаго попечительства дѣтскихъ пріютовъ: | | | | |
| Николаевскій дѣтскій пріютъ | 20 | 30 | } 3942 | 52 |
| При немъ Александровское ночлежное отдѣленіе . . . | — | 11 | | |
| Въ вѣдѣніи попечительнаго о бѣдныхъ общества. | | | | |
| Пристанище для призрѣнія дѣтей | 21 | 18 | 2457 | 03 |
| Пристанище для призрѣнія престарѣлыхъ | 7 | 27 | 1263 | 61 |
| Ночлежный пріютъ на | 70 | 25 | 351 | 69 |
| Въ этомъ пріютѣ въ теченіи отчетнаго года вос- пользовалось ночлегомъ 15112 муж. и 2856 жен., всего 17968. | | | | |
| Итого | 323 | 366 | 41399 | 44 |

У. Народное образованіе.

а) Учебныя заведенія.

(Приложеніе—вѣдомость № 8).

Въ 1889 году всѣхъ правильно организованныхъ учебныхъ заведеній въ губерніи было 652 съ 32778 учащимися; кромѣ того школъ грамоты было 89 и въ нихъ учащихся мальчиковъ 1250 и дѣвочекъ 196; всего было школъ 741 и въ нихъ учащихся мальчиковъ 26880 и дѣвочекъ 7344, итого 34224. Сравнительно съ 1888 годомъ, число школъ увеличилось на 87 и учащихся на 1182. Это увеличеніе произошло исключительно вслѣдствіе открытія новыхъ церковно-приходскихъ школъ и присоединенія къ нимъ школъ грамоты, въ которыхъ обучаютъ и члены церковныхъ причтовъ, съ намѣреніемъ довести эти школы до положенія церковно-приходскихъ. Изъ числа же земскихъ школъ послѣдовало нѣкоторое сокращеніе въ двухъ уѣздахъ, за отказомъ крестьянъ предоставить училищамъ болѣе удобныя помѣщенія и по малочисленности учащихся въ этихъ училищахъ, а также за недостаткомъ вообще земскихъ средствъ, въ видахъ поддержанія образцовыхъ школъ. Затѣмъ послѣдовало закрытіе женской прогимназіи въ Крестцахъ и состоялось 16 іюня 1889 года Высочайшее соизволеніе, по докладу г. Министра Народнаго Просвѣщенія, о прекращеніи пріема новыхъ воспитанниковъ въ Александровскую Новгородскую земскую учительскую школу, окончательное закрытіе которой послѣдовало въ 1890 г.

Изъ общаго числа учебныхъ заведеній: 14 съ 1954 учащимися находятся въ губернскомъ городѣ, 46 съ 4262 учащимися въ уѣздныхъ городахъ и посадахъ и 681 съ 28008 учащимися въ селахъ и деревняхъ.

Отъ общаго числа учащихся падаетъ на города и посады 18,1% и на уѣзды 81,9%; по отношенію же къ населенію на 1000 душъ мужскаго пола приходится 43,4 учащихся мальчиковъ и на 1000 душъ женскаго пола 11,6 учащихся дѣвочекъ.

б) Народное образованіе.

Находящіяся въ вѣдѣніи дирекціи народныхъ училищъ, городскія 4-хъ, 3-хъ и 2-хъ класныя училища какъ въ учебно-воспитательномъ, такъ и въ хозяйственномъ отношеніи поставлены, въ большинствѣ, очень хорошо. Средствами всѣ они, по возможности, обеспечены; преподаватели занимались своимъ дѣломъ добросовѣстно и усердно, благодаря чему и достигали хорошихъ успѣховъ въ преподаваніи; направленіе этихъ училищъ въ нравственно-религіозномъ отношеніи твердо установлено на совершенно правильномъ и прочномъ пути. Тоже можно сказать и о состояніи городскихъ, приходскихъ и образцовыхъ, сельскихъ министерскихъ училищахъ—въ учебномъ и нравственно-религіозномъ отношеніи; что же касается хозяйственнаго положенія нѣкоторыхъ образцовыхъ училищъ, то неаккуратныя взносы денегъ по ихъ содержанію какъ за текущій, такъ и за прошлые годы со стороны земствъ и сельскихъ обществъ ставятъ нѣкоторыя изъ нихъ въ крайне затруднительное положеніе. Къ такимъ неаккуратнымъ плательщикамъ слѣдуетъ отнести земства: Бѣлозерское, Кириловское, Валдайское и частію Новгородское и крестьянъ Валдайскаго и Бѣлозерскаго уѣздовъ. Помѣщенія образцовыхъ министерскихъ училищъ, по сравненію съ помѣщеніями земскихъ начальныхъ училищъ, можно назвать вполне удобными, какъ выстроенныя спеціально для этой цѣли, хотя нѣкоторыя изъ нихъ, давно уже выстроенныя, требуютъ капитальнаго ремонта. При каждомъ образцовомъ училищѣ имѣется около десятины и болѣе земли въ пользованіи учителей. На этой землѣ учителя разво-

дять сады, огороды, сѣютъ хлѣбъ, или же запускаютъ ее подъ сѣнокосъ, смотря потому, на что земля болѣе пригодна. Земскія начальныя училища съ нравственно-религіозной стороны очень хороши, и съ учебно-воспитательной стороны, за немногими исключеніями, довольно удовлетворительны; въ хозяйственномъ же отношеніи училища эти, въ общемъ, стоятъ значительно ниже министерскихъ училищъ. Главнымъ неудобствомъ въ данномъ случаѣ является неимѣніе, а въ нѣкоторыхъ селахъ и невозможность найти соотвѣтственныя помѣщенія для училища: такія помѣщенія нерѣдко или тѣсны, или темны, или холодны; при немногихъ изъ нихъ имѣются ночлежныя пріюты для дальнихъ учениковъ и квартира для учителя. При земскихъ начальныхъ училищахъ мало и книгъ для дѣтскаго чтенія, хотя этотъ недостатокъ постепенно, по возможности, устраняется: многія уѣздныя земства приняли отъ учебнаго начальства примѣрные списки книгъ для чтенія дѣтямъ, въ видахъ заведенія при училищахъ библіотекъ.

Успѣхи обученія и воспитанія во всѣхъ церковно-приходскихъ школахъ за отчетный годъ были вполне удовлетворительными. Въ этомъ отношеніи замѣчается отрадный фактъ постепеннаго улучшенія школъ. Одобряемые и поощряемые епархіальнымъ начальствомъ и высшею духовною властію, завѣдующіе школами и трудящіеся въ нихъ священники и другіе члены причтовъ, равно какъ и сторонніе учителя и учительницы постепенно усиливаютъ свои заботы и старанія, а пріобрѣтаемый съ каждымъ новымъ годомъ навыкъ дѣлаетъ эти старанія болѣе плодотворными.

Вообще состояніе народнаго образованія въ губерніи въ отчетномъ году слѣдуетъ признать вполне удовлетворительнымъ. Всѣ учащіе, за весьма немногими исключеніями, выполняли возложенныя на нихъ учебно-воспитательныя обязанности старательно и добросовѣстно и подъ наблюденіемъ и руководствомъ учебнаго начальства и училищныхъ совѣтовъ старались укрѣплять въ учащихся, при посредствѣ учебныхъ пріемовъ и педагогическихъ мѣръ, религіозно-нравственныя чувства: благоговѣніе къ святой православной церкви и любви и преданности престолу и отечеству. Земства, городскія и сельскія общества, а также частныя лица, почетные смотрители, почетные блюстители и попечители училищъ вообще заботились о поднятіи народнаго образованія и по возможности удовлетворяли матеріальныя нужды училищъ; учебное же начальство принимало всѣ зависящія мѣры къ распространенію и улучшенію дѣла народнаго образованія въ губерніи, направляя оное согласно уставамъ и распоряженіямъ высшаго учебнаго начальства.

Число лицъ, окончившихъ въ 1889 году курсъ городскихъ, образцовыхъ и начальныхъ училищъ и получившихъ льготу по отбыванію воинской повинности, было 3 разряда 213 учениковъ и 4 разряда 2375 уч., всего 2588; помимо того въ церковно-приходскихъ школахъ окончило курсъ съ правомъ на льготу 4 разряда 323 мальч. и выпущено со свидѣтельствомъ о знаніи курса одноклассныхъ церковно-приходскихъ школъ 51 дѣвочка.

Ремесленное образованіе въ сельскихъ школахъ продолжалось и въ 1889 году. При 36 училищахъ имѣются ремесленныя классы для обученія дѣтей преимущественно столярно-токарному, слесарному и сапожному, а также переплетному и рѣзчицкому, портняжному и малярному.

Въ теченіе 1889 года, на народное образованіе было израсходовано: Правительствомъ на учебныя заведенія, состоящія въ вѣдѣ-

ніи дирекціи народныхъ училищъ:

| | | |
|----|--|----------------|
| а) | на содержаніе начальныхъ народныхъ училищъ и др. | 26971 р. 80 к. |
| б) | „ „ городскихъ училищъ | 29013 „ 80 „ |
| в) | „ „ церковно-приходскихъ школъ | 2740 „ — „ |
| | | <hr/> |
| | | 58925 р. 60 к. |

Новгородскимъ губернскимъ земствомъ:

| | | |
|---|----------|---------------|
| Выдано въ пособіе учебнымъ заведеніямъ | 18736 р. | |
| Содержаніе учительской семинаріи | 18420 „ | |
| Добавочное содержаніе учителямъ изъ Александровской школы | 4620 „ | |
| | | 41776 р. — к. |

Изъ суммъ уѣздныхъ земствъ:

| | | |
|--|-----------|----------------|
| На содержаніе учебныхъ заведеній, городскихъ училищъ и прогимназій | 12170 р. | |
| На начальныя школы | 138771 „ | |
| | | 150941 р. — к. |
| Городскими и посадскими общественными управленіями | 50338 „ | 78 „ |
| Сельскими обществами | 25740 „ | 72 „ |
| Пожертвованій отъ частныхъ лицъ и др. | 8165 „ | 73 „ |
| Платы за обученіе | 5952 „ | 90 „ |
| Епархіальнаго братства св. Софіи | 8021 „ | 85 „ |
| | | |
| Итого | 349862 р. | 58 к. |

в) Музеи и библіотеки.

Публичныхъ музеевъ въ губерніи имѣется только одинъ въ г. Новгородѣ, при Губернскомъ Статистическомъ Комитетѣ. Музей этотъ помѣщается въ одной изъ башенъ Новгородскаго кремля, именуемой Златоустовской, и заключаетъ въ себѣ предметы какъ древности, такъ и фабрично-заводской промышленности, естественныхъ произведеній края и кустарныхъ промысловъ.

Музей Новгородскихъ древностей получилъ свое начало въ 1863 г. и въ первые годы своего существованія былъ однимъ изъ богатѣйшихъ, по обширности и содержанію коллекцій, провинціальныхъ учрежденій этого рода, но затѣмъ подвергался и разнымъ невзгодамъ, былъ временно закрытъ, болѣе цѣнныя вещи, числомъ болѣе 2000, взяты въ церковно-архіологическій музей при С.-Петербургской духовной академіи, такъ что Новгородскій музей, если не прекратилъ своего существованія, то благодаря покровительству Ихъ Императорскихъ Высочествъ Великихъ Князей Сергія и Павла Александровичей, Константина и Дмитрія Константиновичей, которые узнавъ о печальной судьбѣ, постигшей музей въ 1878 г., пожаловали на возобновленіе его 1000 р. Послѣ этого музей снова сталъ возрождаться, приобрѣлъ много сочувствующихъ, взявшихся за его обогащеніе. Особенное приращеніе музея послѣдовало въ послѣдніе 3 года по всеѣмъ отдѣламъ, такъ что занимаемое помѣщеніе оказалось тѣснымъ. Поэтому, по предложенію моему, статистическимъ комитетомъ рѣшено приступить къ постройкѣ такого зданія, которое отвѣчало бы своему высокому назначенію для размѣщенія коллекцій музея, его обширной библіотеки и историческаго архива. Закладка этого зданія, всвязи съ Златоустовской башней, сдѣлана была 10 сентября отчетнаго года. Новое зданіе, которое внутри и снаружи по проекту предполагается отдѣлать въ древне-русскомъ стилѣ, составитъ украшеніе Новгорода и вмѣстѣ съ св. Софіей и памятникомъ тысячелѣтія Россіи будетъ привлекать къ себѣ вниманіе всѣхъ путниковъ, прибывающихъ ежегодно для осмотра древностей и для поклоненія Новгородскимъ святынямъ. Зданіе это поможетъ музею подняться на надлежащую высоту и выполнить ту широкую задачу, которая положена въ его основаніе. Съ одной стороны расширеніе помѣщенія поведетъ за собою расширеніе историческихъ коллекцій и музей,

такимъ образомъ, представить изъ себя полную картину древней Новгородской жизни, поспособствуетъ изученію ея и приучить учащееся юношество любить родную старину. Съ другой стороны расширеніе помѣщенія поведетъ за собою пополненіе музея естественными, фабричными, заводскими и кустарными произведеніями Новгородской губерніи. Вообще, въ музеѣ посѣтитель будетъ знакомиться не только съ картиной древней, но и современной жизни Новгородской земли.

Въ настоящее время музей не имѣетъ постоянныхъ средствъ, а содержится на суммы, отпускаемыя отъ щедротъ Государей Великихъ Князей, на частныя пожертвованія и частію на остатки, образующіяся отъ суммы отпускаемой на содержаніе статистическаго комитета.

Всѣхъ предметовъ въ музеѣ къ 1890 году было до 2760, неключая сюда полученныхъ въ отчетномъ году 8 фресковъ, и коллекцій предметовъ доисторической эпохи, найденныхъ при раскопкѣ въ предѣлахъ Новгородской губерніи.

Публичныхъ библіотекъ въ губерніи 9;—изъ нихъ въ Новгородѣ одна при Статистическомъ Комитетѣ (временно закрыта) и другая частная г. Игнатовскаго; въ Демянскѣ, Крестцахъ, Валдаѣ и Боровичахъ при уѣздныхъ земскихъ управахъ; въ г.г. Череповцѣ, Кириловѣ и Бѣлозерскѣ—городскія общественныя.

VI. О ходѣ Крестьянскаго дѣла.

Къ 1 января 1889 года оставалось выкупныхъ дѣлъ по обязательному выкупу, въ силу закона 29 декабря 1881 года:

| | |
|--|----------|
| Неразрѣшенныхъ главнымъ выкупнымъ учрежденіемъ | 5 |
| Неразсмотрѣнныхъ губернскимъ присутствіемъ | 48 |
| | ————— 53 |

Въ 1889 году:

| | |
|---|-----------|
| Поступило въ губернское присутствіе | 32 |
| Представлено въ главное выкупное учрежденіе | 52 |
| Разрѣшено главнымъ выкупнымъ учрежденіемъ | 53 |
| | ————— 137 |

Къ 1890 году осталось неразрѣшенныхъ дѣлъ:

| | |
|---|----------|
| За главнымъ выкупнымъ учрежденіемъ | 4 |
| За губернскимъ присутствіемъ и непремѣнными членами | 28 |
| | ————— 32 |

По разрѣшеннымъ въ 1889 году 59 выкупнымъ актамъ—59 сельскихъ обществъ, въ количествѣ 233 душъ, приобрѣли въ собственность земли 1384 дес. 2295 саж., за выданную отъ правительства ссуду въ 23305 р. 14 к.

Къ 1 января 1889 г. въ депозитѣ губ. присутствія

| | |
|--|-----------------------|
| состояло выкупныхъ ссудъ | 181344 р. 66 к. |
| Въ 1889 г. поступило по 31 разрѣшенному дѣлу | 27669 „ 48 „ |
| | ————— 209014 р. 14 к. |
| Изъ этого числа выдано въ 1889 году | 66113 „ 48 „ |
| Осталось невыданныхъ къ 1890 году | 142900 „ 66 „ |

Ссуды не выданы, главнымъ образомъ, потому, что владѣльцами ихъ не сняты запреще-

нія, числяціяся на имѣніяхъ, по коимъ разрѣшены ссуды (ст. 73 пол. Вык.), а отчасти за неизвѣстностію мѣста нахождения владѣльцевъ (ст. 109 пол. Вык.), и за непредставленіемъ владѣльцами документовъ на право владѣнія имѣніемъ.

Дѣлъ объ обращеніи въ казенное вѣдомство имѣній мелкопомѣстныхъ владѣльцевъ къ 1 января 1889 года оставалось:

| | |
|---|------|
| Не разрѣшенныхъ Министерствомъ Внутреннихъ Дѣлъ | 16 |
| Не рассмотрѣнныхъ губернскимъ присутствіемъ | — |
| | — 16 |

Въ теченіи 1889 года:

| | |
|--|------|
| Поступило въ губернское присутствіе | 7 |
| Разсмотрѣно присутствіемъ и представлено въ Министерство | 7 |
| Разрѣшено Министерствомъ | 22 |
| | — 36 |

Затѣмъ къ 1 января 1890 года осталось неразрѣшенныхъ дѣлъ:

| | |
|--|-----|
| За Министерствомъ Внутреннихъ Дѣлъ | 1 |
| За губернскимъ присутствіемъ | — |
| | — 1 |

По разрѣшеннымъ дѣламъ обращено въ казенное вѣдомство 152 ревизскихъ души съ землею, въ количествѣ 709 дес. 1973 саж. владѣльцамъ назначено отъ казны вознагражденіе въ размѣрѣ 14847 р. 03 к.

Къ 1 января 1889 года состояло въ депозитѣ губернскаго присутствія невыданнаго вознагражденія мелкимъ владѣльцамъ:

| | |
|--|----------------|
| | 56699 р. 45 к. |
| Въ 1889 году поступило | 12755 „ — „ |
| „ „ „ выдано | 14054 „ 87 „ |
| Къ 1 января 1890 года осталось невыданныхъ въ депозитѣ губернскаго присутствія | 55399 „ 58 „ |

Съ 1885 года въ г. Новгородѣ открыто для Новгородской губерніи отдѣленіе Крестьянскаго Поземельнаго Банка, для покупки земель крестьянами.

Въ теченіе 1889 года, при посредствѣ Крестьянскаго Банка, приобрѣтено крестьянами въ уѣздахъ:

| | | |
|-------------------------|---------|--------|
| Новгородскомъ | 4712 д. | 20 с. |
| Старорусскомъ | 2195 „ | 2380 „ |
| Демянскомъ | 2025 „ | 816 „ |
| Крестецкомъ | 2078 „ | 1753 „ |
| Валдайскомъ | 1072 „ | 15 „ |
| Боровичскомъ | 40 „ | 1330 „ |
| Тихвинскомъ | 1738 „ | 251 „ |
| Устюжнскомъ | 80 „ | — „ |
| Череповецкомъ | 70 „ | — „ |
| Кириловскомъ | — „ | — „ |
| Бѣлозерскомъ | — „ | — „ |

Итого . . . 14012 д. 1765 с.

Земли эти приобретены 1082 домохозяевами, въ числѣ 3139 душъ, за 159391 руб. 63 коп., изъ которыхъ 107128 р. выданы банкомъ.

До покупки крестьянами, земли эти принадлежали:

| | | |
|-----------------------------------|---------|---------|
| Дворянамъ | 9460 д. | 1795 с. |
| Духовнымъ | 110 „ | 1840 „ |
| Купцамъ и мѣщанамъ | 3056 „ | 876 „ |
| Крестьянамъ | 639 „ | 1116 „ |
| Иностраннымъ подданнымъ | 749 „ | 938 „ |

Итого . . . 14012 д. 1765 с.

Къ 1 января 1890 г. всѣхъ ссудъ по Новгородской губерніи выдано было 726329 р.; по этимъ ссудамъ слѣдовало къ поступленію въ 1889 г. срочныхъ платежей крестьянскому поземельному банку 49296 р. 99 к. и недоимки прежнихъ лѣтъ 984 р. 07 к., итого 50281 р. 06 к. Въ это число поступило къ 1 января 47215 р. 43 к., слѣдовательно не было уплачено къ сроку 3065 р. 63 к., изъ нихъ представляютъ недоимку въ предѣлахъ льготнаго срока 2391 р. 64 к. и только 673 р. 99 к. составляютъ недоимку, перешедшую льготный срокъ. Но взаменъ того, внесено 196 р. 56 к. на слѣдующій срокъ 1 апрѣля 1890 г. и 26899 р. 31 к. въ долгосрочное погашеніе выданныхъ ссудъ.

Образовавшаяся недоимка, въ размѣрѣ 673 р. 99 к., вызвала назначеніе въ продажу съ публичныхъ торговъ участковъ земли, приобретенныхъ съ содѣйствіемъ Крестьянскаго Поземельнаго Банка, по двумъ сдѣлкамъ, а именно: участка въ 207 дес. общества крестьянъ дер. Далматова, въ демянскомъ уѣздѣ, коему въ 1886 г. выдано было въ ссуду 1700 р. и участка въ 552 дес. 2254 саж. Княженецкаго товарищества, коему въ 1886 г. выдана была ссуда въ размѣрѣ 4500 р.

Результаты назначенія этихъ земель въ продажу выяснились лишь въ началѣ 1890 г., а именно: участокъ Далматовскаго общества, за неявкою на торги покупателей, остался за банкомъ, торги же на участокъ Княженецкаго товарищества были отмѣнены, такъ какъ товарищество добровольно продало свой участокъ обществу крестьянъ дер. Заберенья, уплатившему за товарищество недоимки Крестьянскому Банку и часть капитальнаго долга и принявшему на себя остальную часть долга. Что касается недоимки въ предѣлахъ льготнаго срока, то большая половина ея уплачена въ началѣ 1890 года и только часть осталась неуплаченою, вслѣдствіе неурожая нынѣшняго года. По поводу этой неуплаченной еще недоимки слѣдуетъ замѣтить, что среди покупателей, насколько можно судить по имѣющимся свѣдѣніямъ о положеніи заемщиковъ и ихъ отношеніи къ приобретеннымъ участкамъ, непрочныхъ плательщиковъ Крестьянскому Банку можно считать весьма небольшую группу лицъ, которые неизбежно должны встрѣчаться при значительномъ развитіи операцій отдѣленія.

Значительное поступленіе суммъ въ досрочное погашеніе (увеличившееся сравнительно съ 1888 годомъ), а также небольшой размѣръ недоимокъ, несмотря на неблагоприятный урожай хлѣбовъ и травъ въ истекшемъ году,—указываютъ на прежнюю вполне удовлетворительную исправность заемщиковъ въ принятыхъ по отношенію къ Крестьянскому Банку обязательствахъ. Въ этомъ отношеніи не осталось безъ весьма благотворныхъ результатовъ и замѣчающееся болѣе правильное пользованіе лѣсными матеріалами на приобретенныхъ съ содѣйствіемъ Крестьянскаго Банка дачахъ, при условіи контроля надъ сбытомъ лѣса. Такой контроль, на основаніи сдѣланныхъ мною распоряженій, является все

болѣе и болѣе дѣйствительнымъ, такъ что случаи самовольной продажи лѣса неблагоуразумными или недобросовѣстными заемщиками становятся рѣдкими.

Изъ сопоставленія результатовъ дѣятельности Отдѣленія за истекшій 1889 годъ, въ которомъ выдано ссудъ всего 107128 р., менѣе предыдущаго года на 53244 р., нельзя не отмѣтить значительнаго уменьшенія количества выданныхъ ссудъ. Такое уменьшеніе объясняется, главнымъ образомъ, тѣмъ обстоятельствомъ, что предложеніе земель въ продажу, значительно усилившееся въ первые годы по открытіи кредитнаго учрежденія, не избѣжно должно постепенно уменьшаться и достигнуть извѣстнаго нормальнаго размѣра, опредѣляемаго общими условіями экономической жизни. Такой нормальный размѣръ, при кратковременности существованія Новгородскаго отдѣленія и при происшедшихъ въ послѣдніе годы крупныхъ измѣненіяхъ въ условіяхъ дворянскаго землевладѣнія (особенно—открытіе дворянскаго банка и послѣдовавшее затѣмъ облегченіе дворянскаго кредита), не могъ еще установиться и безъ сомнѣнія количество ежегодно выдаваемыхъ Новгородскимъ отдѣленіемъ ссудъ въ ближайшіе годы будетъ подвергаться такимъ же колебаніямъ. Но, независимо отъ указанной общей причины на количествѣ выданныхъ ссудъ, не могъ не отразиться и неблагопріятный урожай этого года, вслѣдствіе чего многіе крестьяне покупщики не могли собрать необходимыхъ для покупки земли наличныхъ средствъ въ дополненіе къ ссудамъ Банка (задатки, расходы по совершенію купчихъ крѣпостей, поѣздки и пр.) и довести до конца предположенныя сдѣлки.

О ПОСѢВѢ И УРОЖАѢ ХЛѢБА

ВЪ НОВГОРОДСКОЙ ГУБЕРНІИ,

ЗА 1889 ГОДЪ.

| У ъ з д ы. | П о с ѣ я н о ч е т в е р т е й. | | | | | | С н я т о ч е т в е р т е й. | | | | | | | | | |
|--------------------------------------|----------------------------------|--------|--------------------|----------|---------|----------|--|-----------|--------------------|--------|--------------------|----------|---------|----------|--|-----------|
| | Озимой пшеницы. | Р ж и. | Яровой пшеницы. | О в с а. | Ячменя. | Гречихи. | Осталь- ныхъ яро- выхъ хлѣ- бовъ. | Картофеля | Озимой пшеницы. | Р ж и. | Яровой пшеницы. | О в с а. | Ячменя. | Гречихи. | Осталь- ныхъ яро- выхъ хлѣ- бовъ. | Картофеля |
| Н О В Г О Р О Д С К І Й. | | | | | | | | | | | | | | | | |
| На земляхъ владѣльческихъ | — | 1000 | 35 | 2613 | 118 | 7 | 150 | 1800 | — | 4000 | 105 | 10452 | 354 | 21 | 450 | 7200 |
| „ „ крестьянскихъ обществъ | — | 35589 | — | 66570 | 2197 | 69 | 1152 | 35633 | — | 162053 | — | 192581 | 6787 | 174 | 3336 | 225373 |
| „ „ городскихъ и другихъ | — | — | — | 25 | — | — | 10 | 10 | — | — | — | 100 | — | — | 30 | 40 |
| И т о г о | — | 36589 | 35 | 69208 | 2315 | 76 | 1312 | 37443 | — | 166053 | 105 | 203133 | 7141 | 195 | 3816 | 232613 |
| С Т А Р О Р У С С К І Й. | | | | | | | | | | | | | | | | |
| На земляхъ владѣльческихъ | — | 1495 | — | 3473 | 224 | 26 | 466 | 1250 | — | 5950 | — | 10075 | 756 | 40 | 1314 | 8647 |
| „ „ крестьянскихъ обществъ | — | 53925 | 5 | 120981 | 3889 | 136 | 4926 | 26791 | — | 174656 | 10 | 321414 | 11654 | 285 | 11986 | 156879 |
| „ „ городскихъ и другихъ | — | — | — | — | — | — | — | — | — | — | — | — | — | — | — | — |
| И т о г о | — | 55420 | 5 | 124454 | 4113 | 162 | 5392 | 28041 | — | 180606 | 10 | 331489 | 12410 | 325 | 13300 | 165526 |
| К Р Е С Т Е Ц К І Й. | | | | | | | | | | | | | | | | |
| На земляхъ владѣльческихъ | — | 23569 | — | 52589 | 937 | 349 | 245 | 11605 | — | 75243 | — | 168904 | 3593 | 974 | 1096 | 59724 |
| „ „ крестьянскихъ обществъ | — | 180 | — | 413 | 25 | 2 | 5 | 200 | — | 720 | — | 1239 | 75 | 6 | 21 | 1200 |
| „ „ городскихъ и другихъ | — | — | — | — | — | — | — | — | — | — | — | — | — | — | — | — |
| И т о г о | — | 23749 | — | 53002 | 962 | 351 | 250 | 11805 | — | 75963 | — | 170143 | 3668 | 980 | 1117 | 60924 |
| Д Е М Я Н С К І Й. | | | | | | | | | | | | | | | | |
| На земляхъ владѣльческихъ | — | 20575 | 205 | 41284 | 1813 | 459 | 1675 | 15120 | — | 72538 | 836 | 125797 | 8586 | 1622 | 4670 | 95471 |
| „ „ крестьянскихъ обществъ | — | 87 | — | 150 | 9 | 7 | 4 | 70 | — | 410 | — | 550 | 36 | 30 | 13 | 500 |
| „ „ городскихъ и другихъ | — | — | — | — | — | — | — | — | — | — | — | — | — | — | — | — |
| И т о г о | — | 20662 | 205 | 41434 | 1822 | 466 | 1679 | 15190 | — | 72948 | 836 | 126347 | 8622 | 1652 | 4683 | 95971 |
| В А Л Д А Й С К І Й. | | | | | | | | | | | | | | | | |
| На земляхъ владѣльческихъ | — | 1157 | 11 | 2690 | 280 | 48 | 45 | 1589 | — | 3733 | 63 | 7465 | 1073 | 200 | 137 | 7173 |
| „ „ крестьянскихъ обществъ | — | 13929 | 14 | 27217 | 3236 | 1294 | 418 | 11159 | — | 35401 | 32 | 66433 | 9808 | 3829 | 986 | 53725 |
| „ „ городскихъ и другихъ | — | — | — | — | — | — | — | — | — | — | — | — | — | — | — | — |
| И т о г о | — | 15086 | 25 | 29907 | 3516 | 1342 | 463 | 12748 | — | 39134 | 95 | 73898 | 10881 | 4029 | 1123 | 60898 |
| В О Р О В И Ч С К І Й. | | | | | | | | | | | | | | | | |
| На земляхъ владѣльческихъ | — | 2773 | 48 | 9258 | 462 | 78 | 80 | 857 | — | 11678 | 298 | 32156 | 1801 | 563 | 225 | 5871 |
| „ „ крестьянскихъ обществъ | — | 30954 | 57 | 85041 | 2498 | 347 | 1505 | 15206 | — | 93561 | 342 | 206200 | 11409 | 2646 | 3076 | 99314 |
| „ „ городскихъ и другихъ | — | 170 | — | 200 | 30 | — | 15 | 150 | — | 600 | — | 870 | 120 | — | 30 | 800 |
| И т о г о | — | 33897 | 105 | 94499 | 2990 | 425 | 1600 | 16213 | — | 105839 | 640 | 239226 | 13330 | 3209 | 3331 | 105985 |

| У ъ з д ы. | П о с ъ я н о ч е т в е р т е й . | | | | | | С н я т о ч е т в е р т е й . | | | | | | | | | |
|--------------------------------------|-----------------------------------|---------------|--------------------|---------------|--------------|-------------|--|---------------|--------------------|---------------|--------------------|----------------|---------------|--------------|--|----------------|
| | Озимой пшеницы. | Р ж и . | Яровой пшеницы. | О в с а . | Ячменя. | Гречихи. | Осталь- ных яро- вых хлѣ- бовъ. | Картофеля | Озимой пшеницы. | Р ж и . | Яровой пшеницы. | О в с а . | Ячменя. | Гречихи. | Осталь- ных яро- вых хлѣ- бовъ. | Картофеля |
| ТИХВИНСКІЙ. | | | | | | | | | | | | | | | | |
| На земляхъ владѣльческихъ | 7 | 2150 | 7 | 5600 | 450 | 12 | 150 | 1200 | 35 | 8600 | 35 | 16800 | 1850 | 36 | 450 | 6000 |
| „ „ крестьянскихъ обществъ | 5 | 12200 | 15 | 30680 | 1300 | 30 | 1200 | 11800 | 25 | 24400 | 60 | 61360 | 3900 | 90 | 3600 | 59000 |
| „ „ городскихъ и другихъ | — | 700 | — | 1830 | 230 | 60 | — | 1030 | — | 2100 | — | 3660 | 690 | 180 | — | 5150 |
| И т о г о | 12 | 15050 | 22 | 38110 | 1980 | 102 | 1350 | 14030 | 60 | 35100 | 95 | 81820 | 6440 | 306 | 4050 | 70150 |
| УСТЮЖЕНСКІЙ. | | | | | | | | | | | | | | | | |
| На земляхъ владѣльческихъ | — | 1920 | 33 | 3993 | 328 | 34 | 71 | 771 | — | 7609 | 140 | 16320 | 1996 | 220 | 275 | 4426 |
| „ „ крестьянскихъ обществъ | — | 15115 | 29 | 29612 | 2281 | 172 | 406 | 7233 | — | 37268 | 107 | 118567 | 14021 | 1029 | 1528 | 40159 |
| „ „ городскихъ и другихъ | — | 917 | 3 | 1542 | 193 | 15 | 15 | 161 | — | 3118 | 15 | 6708 | 1271 | 64 | 46 | 987 |
| И т о г о | — | 17952 | 65 | 35147 | 2802 | 221 | 492 | 8165 | — | 47995 | 262 | 141595 | 17288 | 1313 | 1849 | 45572 |
| ЧЕРЕПОВСКІЙ. | | | | | | | | | | | | | | | | |
| На земляхъ владѣльческихъ | — | 1379 | 34 | 4694 | 143 | — | 123 | 806 | — | 4135 | 94 | 14305 | 586 | — | 300 | 4738 |
| „ „ крестьянскихъ обществъ | — | 20343 | 616 | 52778 | 3462 | — | 2604 | 15550 | — | 50120 | 1775 | 117778 | 12860 | — | 6152 | 88992 |
| И т о г о | — | 21722 | 650 | 57472 | 3605 | — | 2727 | 16356 | — | 54255 | 1869 | 132083 | 13446 | — | 6452 | 93730 |
| КИРИЛОВСКІЙ. | | | | | | | | | | | | | | | | |
| На земляхъ владѣльческихъ | — | 17035 | 1395 | 34518 | 3538 | — | 458 | 8003 | — | 39807 | 5155 | 118552 | 11042 | — | 825 | 32352 |
| „ „ крестьянскихъ обществъ | — | 17035 | 1395 | 34518 | 3538 | — | 458 | 8003 | — | 39807 | 5155 | 118552 | 11042 | — | 825 | 32352 |
| „ „ городскихъ и другихъ | — | 17035 | 1395 | 34518 | 3538 | — | 458 | 8003 | — | 39807 | 5155 | 118552 | 11042 | — | 825 | 32352 |
| И т о г о | — | 17035 | 1395 | 34518 | 3538 | — | 458 | 8003 | — | 39807 | 5155 | 118552 | 11042 | — | 825 | 32352 |
| ВЪЛОЗЕРСКІЙ. | | | | | | | | | | | | | | | | |
| На земляхъ владѣльческихъ | — | 4115 | 380 | 8993 | 882 | — | 81 | 569 | — | 12725 | 544 | 40258 | 6128 | — | 246 | 4182 |
| „ „ крестьянскихъ обществъ | — | 10450 | 471 | 21153 | 1809 | — | 665 | 5082 | — | 27004 | 1536 | 70909 | 7120 | — | 1620 | 36747 |
| „ „ городскихъ и другихъ | — | — | — | — | — | — | — | — | — | — | — | — | — | — | — | — |
| И т о г о | — | 14565 | 851 | 30146 | 2691 | — | 746 | 5651 | — | 39729 | 2080 | 110467 | 13248 | — | 1866 | 40929 |
| Всего по губерніи | 12 | 271727 | 3358 | 607897 | 30334 | 3145 | 16469 | 173645 | 60 | 857429 | 11147 | 1728753 | 117516 | 12009 | 42412 | 1004650 |

О ФАБРИКАХЪ И ЗАВОДАХЪ

ВЪ НОВГОРОДСКОЙ ГУБЕРНИИ,

ЗА 1889 ГОДЪ.

ДВИЖЕНІЕ НАСЕЛЕНІЯ

ПО НОВГОРОДСКОЙ ГУБЕРНІИ,

ЗА 1889 ГОДЪ.

| Города и уѣзды. | Число браковъ. | Число родившихся. | | | Число умершихъ. | | | Прибыль или убыль. |
|----------------------|----------------|-------------------|------------|--------------|-----------------|------------|--------------|--------------------|
| | | муж. пола. | жен. пола. | обоого пола. | муж. пола. | жен. пола. | обоого пола. | |
| По Новгороду . . . | 121 | 315 | 344 | 659 | 297 | 278 | 575 | + 84 |
| „ уѣзду | 167 | 445 | 419 | 864 | 398 | 299 | 697 | + 167 |
| „ Крестцамъ . . . | 33 | 126 | 105 | 231 | 86 | 70 | 156 | + 75 |
| „ уѣзду | 35 | 178 | 169 | 347 | 109 | 110 | 219 | + 128 |
| „ Валдаю | 10 | 36 | 33 | 69 | 39 | 36 | 75 | — 6 |
| „ уѣзду | 587 | 1867 | 1852 | 3719 | 2084 | 1970 | 4054 | — 335 |
| „ Старой Руссѣ . . | 63 | 122 | 122 | 244 | 137 | 116 | 253 | — 9 |
| „ уѣзду | 1262 | 3479 | 3400 | 6879 | 2810 | 2691 | 5501 | + 1378 |
| „ Тихвину | 22 | 59 | 75 | 134 | 53 | 54 | 107 | + 27 |
| „ уѣзду | 649 | 2017 | 2001 | 4018 | 1477 | 1395 | 2872 | + 1146 |
| „ Демянску | 27 | 126 | 110 | 236 | 91 | 77 | 168 | + 68 |
| „ уѣзду | 586 | 1854 | 1649 | 3503 | 1378 | 1239 | 2617 | + 886 |
| „ Боровичамъ . . . | 38 | 102 | 81 | 183 | 104 | 107 | 211 | — 28 |
| „ уѣзду | 1010 | 2836 | 2666 | 5502 | 2732 | 2542 | 5274 | + 228 |
| „ Устюжнѣ | 27 | 67 | 64 | 131 | 75 | 83 | 158 | — 27 |
| „ уѣзду | 574 | 2031 | 1943 | 3974 | 1627 | 1500 | 3127 | + 847 |
| „ Череповцу | 27 | 60 | 70 | 130 | 53 | 65 | 118 | + 12 |
| „ уѣзду | 982 | 3044 | 2989 | 6033 | 2349 | 2186 | 4535 | + 1498 |
| „ Бѣлозерску | 32 | 84 | 84 | 168 | 108 | 76 | 184 | — 16 |
| „ уѣзду | 548 | 1585 | 1545 | 3130 | 1235 | 1194 | 2429 | + 701 |
| „ Кириллову | 22 | 72 | 82 | 154 | 95 | 53 | 148 | + 6 |
| „ уѣзду | 728 | 2383 | 2233 | 4616 | 1987 | 1989 | 3976 | + 640 |
| Итого въ городахъ . | 422 | 1169 | 1170 | 2339 | 1138 | 1015 | 2153 | + 186 |
| Итого въ уѣздахъ . | 7128 | 21719 | 20866 | 42585 | 18186 | 17115 | 35301 | + 7284 |
| Всего по губерніи . | 7550 | 22888 | 22036 | 44924 | 19324 | 18130 | 37454 | + 7470 |

О ПОСТУПЛЕНИИ СБОРОВЪ

ВЪ НОВГОРОДСКОЙ ГУБЕРНІИ,

ЗА 1889 ГОДЪ.

О ПОДАТЯХЪ И НЕДОИМКАХЪ ПО НОВГОРОДСКОЙ ГУБЕРНІИ ЗА 1889 ГОДЪ.

| РОДЫ ПОДАТЕЙ. | Слѣдовало взыскать. | | Вновь причислено. | | | | Исключено. | | | | Взыскано. | | | | Осталось къ 1-му Января 1890 года. | | | | | | | |
|---|---------------------|------|-------------------|----|------------|----|------------|------|------------|------|-----------|------|------------|-------|------------------------------------|------|--------|------|--------|-------|--------|----|
| | Недоимокъ. | | Оклада. | | Недоимокъ. | | Оклада. | | Недоимокъ. | | Оклада. | | Недоимокъ. | | Оклада. | | Всего. | | | | | |
| | рубл. | коп. | рубл. | к. | рубл. | к. | рубл. | к. | рубл. | коп. | рубл. | коп. | рубл. | коп. | рубл. | коп. | рубл. | коп. | | | | |
| | | | | | | | | | | | | | | | | | | | | | | |
| I. Выкупные платежи: | | | | | | | | | | | | | | | | | | | | | | |
| а) Съ крестьянъ собственниковъ, бывшихъ удѣльныхъ | 12756 | 11 | 71571 | 25 | 40 | 61 | 10 | 1014 | 16 | 175 | 63 | 7782 | 12 | 64120 | 6 | 4000 | 44 | 7285 | 56 | 11286 | — | |
| б) Съ крестьянъ собственниковъ, бывшихъ помѣщичьихъ | 403623 | 46 | 715549 | 90 | 3374 | 44 | 1067 | 2 | 2530 | 88 | 5011 | 77 | 110349 | 46 | 606900 | 51 | 294117 | 56 | 104704 | 84 | 398822 | 40 |
| в) Съ крестьянъ помѣщичьихъ, переведенныхъ на основаніи Положенія о выкупѣ 28 Декабря 1881 года на обязательный съ 1 Января 1883 г. выкупъ. | 5246 | 98 | 4305 | 67 | 31 | 38 | 42 | 2 | 3573 | 29 | 1971 | 40 | 265 | 7 | 2111 | 17 | 1440 | — | 265 | 34 | 1705 | 34 |
| и г) Съ крестьянъ, бывшихъ Государственныхъ | 14301 | 95 | 682858 | 57 | 267 | 10 | 1697 | 1 | 509 | 84 | 1160 | 31 | 6736 | 79 | 670729 | 50 | 7322 | 42 | 12665 | 95 | 19988 | 37 |
| Итого | 435928 | 50 | 1474285 | 39 | 3713 | 53 | 2816 | 6 | 7628 | 17 | 8319 | 11 | 125133 | 44 | 1343861 | 24 | 306880 | 42 | 124921 | 69 | 431802 | 11 |
| 2. Государственный поземельный налогъ. | 23339 | — | 79233 | 42 | 1932 | 24 | 21 | 6 | 571 | 44 | 602 | 68 | 10441 | 60 | 65609 | 46 | 14258 | 20 | 13042 | 88 | 27301 | 8 |
| 3. Налогъ съ недвижимыхъ имуществъ въ городахъ и посадахъ | 5512 | 96 | 51000 | — | — | — | — | — | 51 | 66 | 112 | 52 | 4410 | 55 | 47031 | 44 | 1050 | 75 | 3856 | 4 | 4906 | 79 |
| Пени за неплатежъ налога | — | 55 | — | — | 802 | 90 | — | — | — | — | — | — | 802 | 90 | — | — | — | 55 | — | — | — | 55 |
| Итого | 5513 | 51 | 51000 | — | 802 | 90 | — | — | 51 | 66 | 112 | 52 | 5213 | 45 | 47031 | 44 | 1051 | 30 | 3856 | 4 | 4907 | 34 |
| 4. Недоимокъ по отменнымъ сборамъ: | | | | | | | | | | | | | | | | | | | | | | |
| Подушной подати. | | | | | | | | | | | | | | | | | | | | | | |
| а) Съ государственныхъ крестьянъ всѣхъ наименованій | 9044 | 32 | — | — | 36 | 36 | — | — | 164 | 58 | — | — | 1919 | 4 | — | — | 6997 | 6 | — | — | 6997 | 6 |
| б) Съ крестьянъ собственниковъ, бывшихъ помѣщичьихъ | 13237 | 78 | — | — | — | — | — | — | 41 | 96 | — | — | 1327 | 69 | — | — | 11868 | 13 | — | — | 11868 | 13 |
| и в) Съ крестьянъ собственниковъ, бывшихъ удѣльныхъ | 302 | 30 | — | — | — | — | — | — | — | — | — | — | 7 | 92 | — | — | 294 | 38 | — | — | 294 | 38 |
| Итого | 22584 | 40 | — | — | 36 | 36 | — | — | 206 | 54 | — | — | 3254 | 65 | — | — | 19159 | 57 | — | — | 19159 | 57 |
| Оброчной подати съ государственныхъ крестьянъ всѣхъ наименованій | 190117 | 32 | — | — | 845 | 86 | — | — | 2607 | 11 | — | — | 21218 | 85 | — | — | 167137 | 22 | — | — | 167137 | 22 |
| Всего по губерніи | 677482 | 73 | 1804518 | 81 | 7330 | 89 | 2838 | 23 | 11064 | 92 | 9034 | 31 | 165261 | 99 | 1456502 | 14 | 508486 | 71 | 141820 | 61 | 650307 | 32 |

II О НЕОКЛАДНЫХЪ СБОРАХЪ И НЕДОИМКАХЪ ПО НОВГОРОДСКОЙ ГУБЕРНІИ ЗА 1889 ГОДЪ. Лит. а.

| НАИМЕНОВАНИЕ СБОРОВЪ. | Слѣдовало взыскать. | | | | Вновь причислено. | | | | Исключено. | | Взыскано. | | | | Осталось къ 1-му Января 1890 года. | | | | | | | | |
|---|---------------------|-------------------------|---------------|-------------------------|-------------------|-------------------------|----------|---------------|------------|--------------|-------------------------|-------------|-------------------------|---------------|------------------------------------|---------------|-----------|---------------|-------------------|---------------|-----------|---------------|-------------------|
| | Недоимокъ. | | Оклада. | | Недоимокъ. | | Оклада. | | Недоимокъ. | Оклада. | Недоимокъ. | Оклада. | Недоимокъ. | | Оклада. | | Всего. | | | | | | |
| | рубли. | коп. | рубли. | коп. | рубли. | коп. | рубли. | коп. | | | | | рубли. | коп. | рубли. | коп. | рубли. | коп. | рубли. | коп. | | | |
| Разныхъ взысканій. | | | | | | | | | | | | | | | | | | | | | | | |
| <i>По Министерству Финансовъ:</i> | | | | | | | | | | | | | | | | | | | | | | | |
| Департамента Государственнаго Казначейства | 16536 | 71 | — | — | — | — | — | 6998 | 86 | 589 | 94 ^{1/2} | — | 40 | 3192 | 50 | 3349 | 20 | 12754 | 26 ^{1/2} | 3649 | 26 | 16403 | 52 ^{1/2} |
| Департамента неокладныхъ сборовъ | 111275 | 51 ^{1/4} | — | — | — | — | — | 26450 | 85 | 10157 | 56 ^{3/4} | 1830 | 25 | 1853 | 59 | 2992 | 75 | 99264 | 35 ^{1/2} | 21627 | 85 | 120892 | 20 ^{1/2} |
| Департамента торговли и мануфактуръ | 5473 | 65 | — | — | — | — | — | 1317 | 25 | 269 | 25 | — | — | 87 | — | 976 | 50 | 5117 | 40 | 340 | 75 | 5458 | 15 |
| Особенной канцеляріи по кредитной части. | 45797 | 05 | — | — | 1845 | 15 | — | 5263 | 69 | 6572 | 37 | 910 | 86 | 4602 | 54 | 1909 | 60 | 36467 | 29 | 2443 | 23 | 38910 | 52 |
| Итого | 179082 | 92^{1/4} | — | — | 1845 | 15 | — | 40030 | 65 | 17589 | 13^{1/4} | 2741 | 51 | 9735 | 63 | 9228 | 5 | 153603 | 31 | 28061 | 09 | 181664 | 40 |
| <i>По Министерству Государ. Имуществъ</i> | 68433 | 99 | — | — | 555 | 04 | — | 56696 | 67 | 9587 | 82 | 1823 | — | 7696 | 42 | 21485 | 59 | 51704 | 79 | 33388 | 08 | 85092 | 87 |
| » Министерству Внутреннихъ Дѣлъ | 25178 | 64 | — | — | — | — | — | 13566 | 17 | 140 | 83 | 105 | 15 | 1397 | 56 | 11410 | 65 | 23640 | 25 | 2050 | 37 | 25690 | 62 |
| » Министерству Народнаго Просвѣщенія. | 8693 | 56 | — | — | — | — | — | 34384 | 20 | 382 | 48 | — | — | 2616 | 08 | 29406 | 60 | 5695 | — | 4977 | 60 | 10672 | 60 |
| » Министерству Юстиціи | 16800 | 85 | — | — | — | — | — | 11332 | 51 | 4967 | 73 | 549 | 26 | 729 | 47 | 3609 | 25 | 11103 | 65 | 7174 | — | 18277 | 65 |
| » Министерству Путей Сообщенія | — | — | — | — | — | — | — | 2500 | — | — | — | — | — | — | — | 2500 | — | — | — | — | — | — | — |
| Всего | 298189 | 96^{1/4} | — | — | 2400 | 19 | — | 158510 | 20 | 32667 | 99^{1/4} | 5218 | 92 | 22175 | 16 | 77640 | 14 | 245747 | — | 75651 | 14 | 321398 | 14 |
| <i>Въ томъ числѣ взысканій на отвѣтственности губернскаго начальства.</i> | | | | | | | | | | | | | | | | | | | | | | | |
| <i>По Министерству Финансовъ:</i> | | | | | | | | | | | | | | | | | | | | | | | |
| Департамента Государств. Казначейства | 8622 | 82 ^{1/4} | — | — | — | — | — | 6998 | 86 | 589 | 95 ^{1/4} | — | 40 | 3192 | 50 | 3349 | 20 | 4840 | 37 | 3649 | 26 | 8489 | 63 |
| Департамента неокладныхъ сборовъ | 30738 | 34 | — | — | — | — | — | 26450 | 85 | 9157 | 56 | 1830 | 25 | 1853 | 59 | 2992 | 75 | 19727 | 19 | 21627 | 85 | 41355 | 04 |
| Департамента торговли и мануфактуръ | 5473 | 65 | — | — | — | — | — | 1317 | 25 | 269 | 25 | — | — | 87 | — | 976 | 50 | 5117 | 40 | 340 | 75 | 5458 | 15 |
| Особенной канцеляріи по кредитной части. | 45797 | 05 | — | — | 1845 | 15 | — | 5263 | 69 | 6572 | 37 | 910 | 86 | 4602 | 54 | 1909 | 60 | 36467 | 29 | 2443 | 23 | 38910 | 52 |
| <i>По Министерству Государ. Имуществъ</i> | 46411 | 86 | — | — | 436 | 61 | — | 50754 | 60 | 9566 | 81 | 1701 | 64 | 7209 | 79 | 18162 | 47 | 30071 | 87 | 30890 | 49 | 60962 | 36 |
| » Министерству Внутреннихъ Дѣлъ | 25178 | 64 | — | — | — | — | — | 13566 | 17 | 140 | 83 | 105 | 15 | 1397 | 56 | 11410 | 65 | 23640 | 25 | 2050 | 37 | 25690 | 62 |
| » Министерству Народнаго Просвѣщенія. | 8693 | 56 | — | — | — | — | — | 34384 | 20 | 382 | 48 | — | — | 2616 | 08 | 29406 | 60 | 5695 | — | 4977 | 60 | 10672 | 60 |
| » Министерству Юстиціи | 16800 | 85 | — | — | — | — | — | 11332 | 51 | 4967 | 73 | 549 | 26 | 729 | 47 | 3609 | 25 | 11103 | 65 | 7174 | — | 18277 | 65 |
| Итого | 187716 | 77^{1/4} | — | — | 2281 | 76 | — | 150068 | 13 | 31646 | 98^{1/4} | 5097 | 56 | 21688 | 53 | 71817 | 02 | 136663 | 02 | 73153 | 55 | 209816 | 57 |
| IV. Мѣстныхъ земскихъ сборовъ: | | | | | | | | | | | | | | | | | | | | | | | |
| Сборовъ всѣхъ наименованій | 857497 | 62 | 944353 | 51 ^{1/2} | 276 | 38 ^{1/2} | — | 775 | 83 | 15453 | 59 ^{1/2} | 1861 | 19 ^{1/2} | 204979 | 40 | 727135 | 7 | 637341 | 1 | 216133 | 8 | 853474 | 9 |
| Пени | 71669 | 88 | — | — | 30764 | 49 | — | — | — | 3090 | 83 | — | — | 25628 | 86 | — | — | 73714 | 68 | — | — | 73714 | 68 |
| Итого | 929167 | 50 | 944353 | 51^{1/2} | 31040 | 87^{1/2} | — | 775 | 83 | 18544 | 42^{1/2} | 1861 | 19^{1/2} | 230608 | 26 | 727135 | 7 | 711055 | 69 | 216133 | 8 | 927188 | 77 |
| V. Частнаго сбора: | | | | | | | | | | | | | | | | | | | | | | | |
| Съ дворянскихъ имѣній и земель | 73648 | 94 | 26303 | 68 | — | — | — | — | — | — | — | — | — | 13210 | 46 | 8082 | 49 | 60438 | 48 | 18221 | 19 | 78659 | 67 |

ВѢДОМОСТЬ О РАСПРЕДѢЛЕНІИ НЕДОИМОКЪ ПО ГОРОДАМЪ, ПОСАДАМЪ И УѢЗДАМЪ.

Лит. б.

| ГОРОДА И УѢЗДЫ. | Отмѣненныхъ сборовъ. | | | | | | Государст- веннаго поземельнаго налога. | | Выкупныхъ платежей. | | | | Налого съ недвижи- мыхъ имуществъ. | | По разсрочкѣ недоимокъ. | | | | По разнымъ взысканіямъ. | | Итого. | | | | |
|---------------------------------------|--------------------------------|------|------------------------|------|--|------|--|------|---|------|---|------|---|------|---|------|-------------------------|------|----------------------------|-------|--------|--------|--------|--------|----|
| | По оброч- нымъ статьямъ. | | По подушной подати. | | По податямъ другихъ наименованій | | РУБЛИ. | КОП. | Съ крестьянъ бывшихъ по- мѣщичьихъ и удѣльныхъ | | Съ крестьянъ бывшихъ Государст- венныхъ. | | недвижи- мыхъ имуществъ. | | Окладныхъ и отмѣнен- ныхъ сборовъ. | | Неогладныхъ сборовъ. | | РУБЛИ. | КОП. | РУБЛИ. | КОП. | РУБЛИ. | КОП. | |
| | РУБЛИ. | КОП. | РУБЛИ. | КОП. | РУБЛИ. | КОП. | | | РУБЛИ. | КОП. | РУБЛИ. | КОП. | РУБЛИ. | КОП. | РУБЛИ. | КОП. | РУБЛИ. | КОП. | | | | | | | |
| Губернскій городъ Новгородъ | — | — | — | — | — | — | — | — | — | — | — | 424 | 39 | — | — | — | — | — | — | 3305 | 31 | 3729 | 70 | | |
| Уѣздъ Новгородскій | 21041 | 38 | 2162 | 36 | — | — | 2755 | 6 | 44319 | 25 | 2162 | 53 | — | — | — | — | 377 | 64 | 78462 | 86 | 151281 | 8 | | | |
| Уѣздный городъ Старая Русса | — | — | — | — | — | — | — | — | — | — | — | — | — | — | — | — | — | — | — | 162 | 46 | 162 | 46 | | |
| — уѣздъ Старорусскій | 62189 | 63 | 2935 | 52 | — | — | 2993 | 92 | 20098 | 92 | — | — | — | — | — | — | — | — | — | 87914 | 99 | 176132 | 98 | | |
| — городъ Крестцы | — | — | — | — | — | — | — | — | — | — | — | 72 | 47 | — | — | — | — | — | — | 73 | 50 | 145 | 97 | | |
| — Маловишерскій посадъ | — | — | — | — | — | — | — | — | — | — | — | — | — | — | — | — | — | — | — | — | — | — | — | | |
| — уѣздъ Крестецкій | 9250 | 32 | 161 | 69 | — | — | 1237 | 81 | 9985 | 18 | 1188 | 80 | — | — | — | — | 199 | 98 | 3230 | 51 | 25254 | 29 | | | |
| — городъ Валдай | — | — | — | — | — | — | — | — | — | — | — | 596 | 37 | — | — | — | 882 | 58 | 24660 | 14 | 26139 | 9 | | | |
| — уѣздъ Валдайскій | 24333 | 17 | 1332 | 64 | — | — | 2634 | 27 | 32817 | 44 | 246 | 46 | — | — | — | — | — | — | — | 6038 | 83 | 67402 | 81 | | |
| — городъ Демянскъ | — | — | — | — | — | — | — | — | — | — | — | 340 | 65 | — | — | — | — | — | — | 79 | 98 | 420 | 63 | | |
| — уѣздъ Демянскій | 17220 | 95 | 2919 | 50 | — | — | 3208 | 97 | 58416 | 75 | 725 | 26 | — | — | — | — | — | — | — | 46409 | 43 | 128900 | 86 | | |
| — городъ Боровичи | — | — | — | — | — | — | — | — | — | — | — | 372 | 6 | — | — | — | 9818 | 78 | 148 | 72 | 10339 | 56 | | | |
| — Опеченскій посадъ | — | — | — | — | — | — | — | — | — | — | — | 40 | 86 | — | — | — | — | — | — | — | — | 40 | 86 | | |
| — уѣздъ Боровичскій | 443 | 66 | 735 | 67 | — | — | 5577 | 71 | 82126 | 47 | 1904 | 32 | — | — | — | — | — | — | — | 8085 | 10 | 98872 | 93 | | |
| — городъ Тихвинъ | — | — | — | — | — | — | — | — | — | — | — | 290 | 49 | — | — | — | — | — | — | 59 | 86 | 350 | 35 | | |
| — уѣздъ Тихвинскій | 7472 | 75 | 106 | 29 | — | — | 2245 | 77 | 18966 | 17 | 996 | 92 | — | — | — | — | — | — | — | 6785 | 61 | 36573 | 51 | | |
| — городъ Устюжна | — | — | — | — | — | — | — | — | — | — | — | 1166 | 38 | — | — | — | — | — | — | 7918 | 9 | 9084 | 47 | | |
| — уѣздъ Устюжскій | 2273 | 58 | 264 | 35 | — | — | 2370 | 72 | 28153 | 44 | 3757 | 13 | — | — | — | — | — | — | — | 2524 | 54 | 39343 | 76 | | |
| — городъ Череповецъ | — | — | — | — | — | — | — | — | — | — | — | 1277 | 25 | — | — | — | — | — | — | 104 | 36 | 1381 | 61 | | |
| — уѣздъ Череповецкій | 2141 | 42 | 1567 | 31 | — | — | 1743 | 2 | 23022 | 49 | 1762 | 47 | — | — | — | — | — | — | — | 23938 | 30 | 54175 | 1 | | |
| — городъ Кирилловъ | — | — | — | — | — | — | — | — | — | — | — | 118 | 56 | — | — | — | — | — | — | — | — | 118 | 56 | | |
| — уѣздъ Кириловскій | 738 | 54 | 37 | 50 | — | — | 220 | 33 | 3361 | 18 | 1245 | 71 | — | — | — | — | — | — | — | 2428 | 68 | 8031 | 94 | | |
| — городъ Бѣлозерскъ | — | — | — | — | — | — | — | — | — | — | — | 207 | 86 | — | — | — | — | — | — | 545 | — | 752 | 86 | | |
| — Крохинскій посадъ | — | — | — | — | — | — | — | — | — | — | — | — | — | — | — | — | — | — | — | — | — | — | — | | |
| — уѣздъ Бѣлозерскій | 20031 | 82 | 6936 | 74 | — | — | 2313 | 50 | 90546 | 45 | 5998 | 77 | — | — | — | — | — | — | — | 7242 | 89 | 133070 | 17 | | |
| Итого въ городахъ и посадахъ. | — | — | — | — | — | — | — | — | — | — | — | 4907 | 34 | — | — | — | — | — | — | 10701 | 36 | 37057 | 42 | 52666 | 12 |
| „ „ уѣздахъ | 167137 | 22 | 19159 | 57 | — | — | 27301 | 8 | 411813 | 74 | 19988 | 37 | — | — | — | — | — | — | — | 577 | 62 | 273061 | 74 | 919039 | 34 |

ВѢДОМОСТЬ

О ДОХОДАХЪ И РАСХОДАХЪ ГОРОДОВЪ И ПОСАДОВЪ
ВЪ НОВГОРОДСКОЙ ГУБЕРНІИ,

ЗА 1889 ГОДЪ.

| НАЗВАНІЕ ГОРОДОВЪ И ПОСАДОВЪ. | Остатокъ къ 1889 году. | | П Р И Х О Д Ъ. | | | | Р А С Х О Д Ъ. | | | | Остатокъ или передержка противъ годового дохода. | | Остается на лицо къ 1890 году. | | Сумма городскихъ недоимокъ къ 1890 году. | | |
|------------------------------------|------------------------|-----------|------------------------------|-----------|---------------------------------------|-----------|-------------------------------|-----------|------------------------------|-----------|--|--------------|--------------------------------|--------------|--|--------------|-----------|
| | РУБЛИ. | КОП. | По смѣтѣ доходовъ назначено. | | Дѣйствительно въ 1889 году поступило. | | По смѣтѣ назначено расходовъ. | | Дѣйствительно израсходовано. | | РУБЛИ. | КОП. | РУБЛИ. | КОП. | РУБЛИ. | КОП. | |
| | | | РУБЛИ. | КОП. | РУБЛИ. | КОП. | РУБЛИ. | КОП. | РУБЛИ. | КОП. | | | | | | | |
| Г О Р О Д А. | | | | | | | | | | | | | | | | | |
| Новгородъ | 4786 | 71 | 73517 | 37 | 125964 | 01 | 73517 | 37 | 129230 | 09 | — | 3266 | 08 | 75 | 61 | 14770 | 40 |
| Старая Русса | 20 | 16 | 91389 | 31 | 110878 | 86 | 91389 | 31 | 98605 | 73 | + | 12273 | 13 | 12293 | 29 | 9832 | 02 |
| Демянскъ | 1472 | 87 | 6205 | 89 | 4731 | 34 | 6357 | 19 | 4915 | 76 | — | 184 | 42 | 1288 | 45 | 1999 | 37 |
| Крестцы | 3992 | 75 | 6388 | 05 | 14750 | 90 | 5690 | 06 | 12626 | 77 | + | 2124 | 13 | 6116 | 88 | 1257 | 79 |
| Валдай | 2128 | 01 | 7261 | 85 | 7271 | 56 | 7599 | 93 | 6826 | 95 | + | 444 | 61 | 2539 | 01 | 5312 | 32 |
| Боровичи | 1275 | 81 | 35527 | 07 | 36260 | 72 | 31840 | 48 | 32649 | 16 | + | 3611 | 56 | 4887 | 37 | 7892 | 84 |
| Тихвинъ | 240 | 73 | 24522 | 17 | 21431 | 18 | 23305 | 79 | 21798 | 87 | — | 367 | 69 | 94 | 11 | 4345 | 94 |
| Устюжна | 743 | 16 | 12221 | 51 | 14041 | 16 | 12556 | 97 | 13814 | 61 | + | 226 | 55 | 961 | 32 | 2239 | 43 |
| Череповецъ | 1088 | 54 | 28407 | 85 | 29149 | 69 | 28143 | 30 | 32852 | 30 | — | 3702 | 61 | 1521 | 66 | 6620 | 84 |
| Кирillowъ | 11547 | 26 | 13898 | 18 | 13176 | 72 | 13885 | 77 | 17630 | 66 | — | 4453 | 94 | 7093 | 32 | 339 | 10 |
| Бѣлозерскъ | 1794 | 76 | 19875 | 64 | 20946 | 08 | 19996 | 70 | 21341 | 18 | — | 395 | 10 | 1399 | 65 | 6363 | 49 |
| П О С А Д Ы: | | | | | | | | | | | | | | | | | |
| Маловишерскій | 8381 | 08 | 13238 | 95 | 13093 | 59 | 11182 | 75 | 16921 | 02 | — | 3827 | 43 | 4553 | 65 | 11418 | — |
| Опеченскій | 1304 | 90 | 1951 | 45 | 2520 | 80 | 1679 | 17 | 2135 | 35 | + | 385 | 45 | 1690 | 35 | 70 | 85 |
| Брохинскій | 3550 | 54 | 2728 | 80 | 2286 | 44 | 2328 | 19 | 2457 | 63 | — | 171 | 19 | 3393 | 20 | 1064 | 17 |
| Итого въ губерніи | 32327 | 28 | 337134 | 09 | 416503 | 05 | 329472 | 98 | 413806 | 08 | + | 19065 | 43 | 47907 | 87 | 73526 | 56 |
| | | | | | | | | | | | — | 16368 | 46 | | | | |
| | | | | | | | | | | | + | 2696 | 97 | | | | |

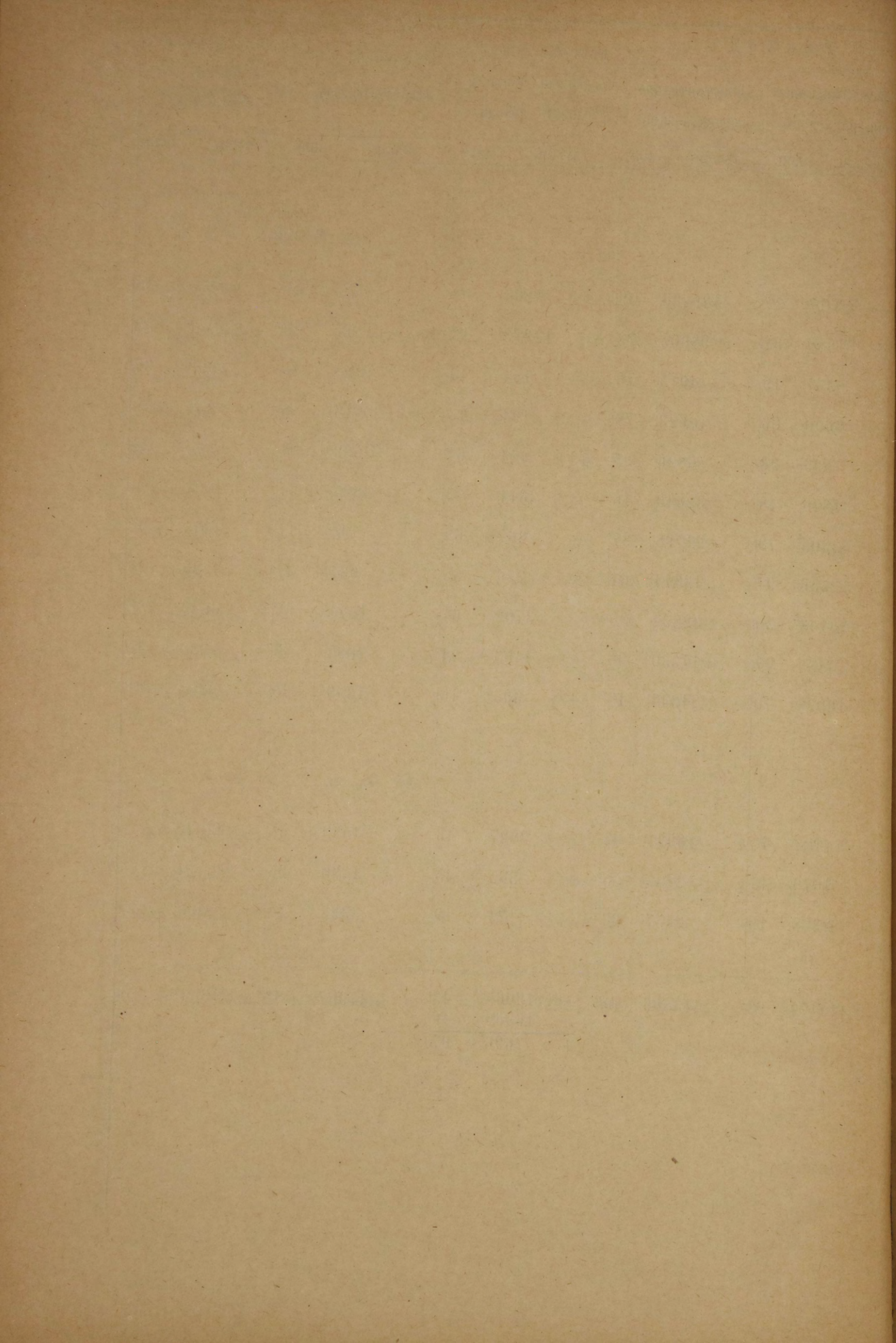

ВѢДОМОСТЬ

О ВЫПОЛНЕНИИ ПРИЗЫВА КЪ ОТПРАВЛЕНІЮ ОБЩЕЙ ВОИНСКОЙ ПОВИННОСТИ
ПО НОВГОРОДСКОЙ ГУБЕРНІИ,

ВЪ 1889 ГОДУ. •

| П О У Ъ З Д А М Ъ. | По роспи- санію и разверст- кѣ слѣдо- вало наз- начить на службу. | Вынутію жеребья подлежало. | Не яви- лось по призыву. | П р и н я т о | | | н а с л у ж б у. | | | Осталось въ недо- имкѣ. | Въ числѣ приня- тыхъ заключается | | П о л у ч и л и о т с р о ч к у. | | | При осмот- рѣ освобож- дено отъ службы въ войскахъ по разнымъ причинамъ. |
|------------------------------|---|----------------------------------|--------------------------------|--|---|-----------------------------------|------------------|----------------------------|--------------------------------------|-------------------------------|-------------------------------------|---|-------------------------------------|---------------------------------|--------------------------------------|--|
| | | | | Имѣв- шихъ пра- во на льготы. | Не имѣв- шихъ пра- ва на льготы. | Изъ нихъ способныхъ къ службѣ. | | Зачтено квитан- цій. | Зачп- слен- ныхъ въ запасъ. | | Жена- тыхъ. | По иму- ществен- ному по- ложенію. | На окон- чаніе об- разованія. | По дру- гимъ при- чинамъ. | | |
| | | | | | | Стрелковой. | Нестрое- вой. | | | | | | | | Зачп- слен- ныхъ въ запасъ. | |
| Новгородскому | 350 | 1331 | 17 | — | — | 349 | 338 | 2 | — | — | 9 | 10 | 1 | 12 | 257 | 104 |
| Старорусскому | 421 | 1625 | 35 | — | 17 | 404 | 417 | 3 | — | 3 | 1 | 34 | — | 5 | 200 | 124 |
| Демянскому | 160 | 549 | 16 | — | 3 | 157 | 157 | 2 | — | — | 1 | 8 | — | 2 | 80 | 32 |
| Крестецкому | 205 | 769 | 19 | — | — | 205 | 202 | 3 | — | — | — | 9 | 1 | 4 | 71 | 53 |
| Валдайскому | 192 | 693 | 7 | — | 3 | 189 | 189 | 2 | — | — | 1 | 13 | — | 6 | 82 | 48 |
| Боровичскому | 317 | 1210 | 17 | — | — | 316 | 310 | 3 | — | — | 3 | 9 | — | 6 | 63 | 40 |
| Тихвинскому | 200 | 854 | 3 | — | 2 | 198 | 196 | 3 | — | — | 1 | 8 | — | 2 | 68 | 34 |
| Устюжнскому | 180 | 762 | 1 | — | — | 180 | 180 | — | — | — | — | 11 | — | 10 | 94 | 42 |
| Череповскому | 308 | 1283 | 12 | — | 3 | 305 | 297 | 8 | — | — | 3 | 27 | — | 3 | 159 | 35 |
| Бирюловскому | 250 | 968 | 16 | — | 3 | 247 | 246 | 3 | — | — | 1 | 12 | — | — | 174 | 33 |
| Бѣлозерскому | 187 | 740 | 1 | 3 | 7 | 176 | 184 | 1 | — | — | 1 | 20 | — | — | 123 | 100 |
| По губерніи | 2770 | 9138 | 144 | 3 | 38 | 2726 | 2716 | 30 | — | 3 | 21 | 161 | 2 | 50 | 1371 | 645 |

ВѢДОМОСТЬ

О ЧИСЛѢ И РОДѢ ПРЕСТУПЛЕНІЙ

ВЪ НОВГОРОДСКОЙ ГУБЕРНІИ,

ЗА 1889 ГОДЪ.

(Съ приложеніемъ вѣдомости о количествѣ арестантовъ).

| РОДЪ ПРЕСТУПЛЕНІЙ. | Число преступленій. | | ВЪ О М Ъ Ч И С Л Ъ. | | | | | | | | | | | | ВОЗРАСТЪ ПРЕСТУПНИКОВЪ. | | | | | | | | | | | | | | | | | |
|--|---------------------|-------|----------------------|----|----|----|------------------|----|-------------------------------|-----|---------|-------|------------|-----|-------------------------|----|-------------------|--|----------|----|-------|-----|-------|----|-------|----|-------|----|-------|----|----------|----|
| | Число осужденныхъ. | | Дворянъ по-томствен. | | | | Дворянъ личныхъ. | | Почетныхъ гражданъ и купцовъ. | | Мѣщанъ. | | Крестьянъ. | | Военнаго сословія. | | Другихъ сословій. | | Ниже 17. | | 17—20 | | 21—30 | | 31—40 | | 41—50 | | 51—60 | | Свыше 60 | |
| | муж. | жен. | муж. | ж. | м. | ж. | м. | ж. | м. | ж. | муж. | ж. | муж. | ж. | м. | ж. | м. | ж. | м. | ж. | м. | ж. | м. | ж. | м. | ж. | м. | ж. | м. | ж. | м. | ж. |
| | | | | | | | | | | | | | | | | | | | | | | | | | | | | | | | | |
| Разбой (1627—1636 ст. Улож.) | 1 | 1 | — | — | — | — | — | — | — | — | — | 1 | — | — | — | — | — | — | — | — | — | — | — | — | — | — | — | — | — | — | — | |
| Грабежъ (ст. 1637—1643 Улож.) | 20 | 16 | — | — | — | — | — | — | — | — | 1 | — | 10 | — | 5 | — | — | — | — | — | — | — | — | — | — | — | — | — | — | — | — | |
| Кражи (ст. 1644—1664 Улож.) | 146 | 134 | 15 | — | — | — | — | 7 | 1 | 16 | 5 | 95 | 6 | 16 | 3 | — | — | — | — | — | — | — | — | — | — | — | — | — | — | — | — | |
| „ (ст. 169—172 Уст. о наказ.) | 10 | 8 | 3 | — | — | — | — | — | — | 1 | 1 | 6 | 2 | 1 | — | — | — | — | — | — | — | — | — | — | — | — | — | — | — | — | — | |
| Проступки противъ народнаго здравія (102—106 Уст. о наказ.) | 1 | 1 | — | — | — | — | — | — | — | 1 | — | — | — | — | — | — | — | — | — | — | — | — | — | — | — | — | — | — | — | — | — | |
| Мошенничество, обманъ и присвоеніе чужаго имущества (ст. 173—181 Уст. о наказ.) | 3 | 1 | 2 | — | — | — | — | — | — | — | — | — | 1 | 2 | — | — | — | — | — | — | — | — | — | — | — | — | — | — | — | — | — | |
| В с е г о | 578 | 460 | 57 | 2 | — | 4 | 1 | 13 | 1 | 41 | 8 | 336 | 44 | 45 | 3 | 19 | — | 10 | 3 | 46 | 6 | 206 | 23 | 94 | 14 | 50 | 4 | 34 | 6 | 20 | 1 | |
| По вѣдомству судебныхъ мировыхъ учреждений: | | | | | | | | | | | | | | | | | | | | | | | | | | | | | | | | |
| По оскорбленіямъ полицейскихъ и другихъ стражей, а также служителей судебныхъ и правительственныхъ мѣстъ | 827 | 290 | 11 | — | — | 7 | — | 12 | — | 37 | 1 | 224 | 8 | 7 | 2 | 3 | — | Свѣдѣній о возрастѣ осужденныхъ по приговорамъ | | | | | | | | | | | | | | |
| По прочимъ проступкамъ противъ порядка управленія | 479 | 1600 | 41 | 3 | — | 9 | — | 24 | 8 | 67 | 10 | 1476 | 21 | 17 | 1 | 4 | — | Судебныхъ Мировыхъ учреждений не имѣется, такъ | | | | | | | | | | | | | | |
| По проступкамъ противъ благочинія, порядка и спокойствія | 1056 | 1359 | 113 | 7 | — | 2 | 3 | 26 | 12 | 311 | 46 | 971 | 48 | 35 | 4 | 7 | — | какъ, на основаніи 115 ст. устава уголовнаго | | | | | | | | | | | | | | |
| По проступкамъ противъ общественнаго благоустройства, народнаго здравія и личной безопасности | 1007 | 1111 | 142 | 11 | — | 9 | 2 | 59 | 4 | 125 | 52 | 883 | 82 | 17 | 2 | 7 | — | судопроизводства, собраніе этихъ свѣдѣній для | | | | | | | | | | | | | | |
| По нарушеніямъ устава о паспортахъ | 83 | 67 | 15 | — | — | — | — | 5 | 1 | 25 | 12 | 23 | 1 | 11 | 1 | 3 | — | мировыхъ судей признано необязательнымъ. | | | | | | | | | | | | | | |
| По нарушеніямъ устава казенныхъ управленій | 483 | 542 | 133 | — | 3 | — | — | 6 | — | 23 | 14 | 510 | 114 | 3 | 2 | — | — | | | | | | | | | | | | | | | |
| По оскорбленіямъ чести, угрозамъ и насиліямъ | 1648 | 811 | 168 | 6 | 1 | 28 | 12 | 33 | 27 | 172 | 63 | 488 | 53 | 27 | 6 | 27 | 6 | | | | | | | | | | | | | | | |
| По проступкамъ противъ правъ семейственныхъ | 33 | 16 | 4 | — | — | — | — | 1 | — | 5 | — | 9 | 3 | 1 | 1 | — | — | | | | | | | | | | | | | | | |
| По самовольнымъ пользованіямъ чужимъ имуществомъ и поврежденіямъ онаго | 296 | 1068 | 64 | 1 | — | — | — | 1 | — | 27 | 5 | 1028 | 59 | 10 | — | 1 | — | | | | | | | | | | | | | | | |
| По похищеніямъ и поврежденіямъ чужаго лѣса | 3966 | 10029 | 315 | — | — | — | — | 4 | — | 21 | 4 | 9959 | 298 | 42 | 11 | 3 | 2 | | | | | | | | | | | | | | | |
| По кражамъ, мошенничествамъ и обманамъ | 1608 | 824 | 179 | — | — | — | — | 3 | — | 123 | 35 | 661 | 130 | 30 | 14 | 7 | — | | | | | | | | | | | | | | | |
| И т о г о | 11486 | 17717 | 1185 | 28 | 4 | 55 | 17 | 4 | 52 | 936 | 242 | 16232 | 817 | 200 | 45 | 62 | 8 | | | | | | | | | | | | | | | |

О количествѣ арестантовъ въ мѣстахъ заключенія,

ПО НОВГОРОДСКОЙ ГУБЕРНІИ,

ЗА 1889 ГОДЪ.

| | Остава- лось отъ 1888 г. | Въ 1889 году. | | Осталось къ 1-му Января 1890 г. |
|--|--------------------------------|---------------|---------|--|
| | | Поступило | Выбыло. | |
| Въ тюремныхъ замкахъ | 756 | 5564 | 5595 | 725 |
| Въ помѣщеніяхъ, устроенныхъ зем- ствомъ, для арестуемыхъ по при- говорамъ судебныхъ мировыхъ уч- режденій | 164 | 5077 | 5067 | 174 |
| При полиціяхъ и станovýchъ кварти- рахъ | 36 | 13069 | 13048 | 57 |
| И т о г о . | 956 | 23710 | 23710 | 956 |

О ПОЖАРАХЪ

ВЪ НОВГОРОДСКОЙ ГУБЕРНІИ,

ЗА 1889 ГОДЪ.

| ГОРОДА И УѢЗДЫ. | Въ зимніе мѣсяцы. | | | Въ весенніе мѣсяцы. | | | Въ лѣтніе мѣсяцы. | | | Въ осенніе мѣсяцы. | | | Всего въ году. | | | | ПРИЧИНА ПОЖАРОВЪ. | | | | |
|---------------------------------------|-------------------|----------------------------|-----------------|---------------------|----------------------------|-----------------|-------------------|----------------------------|-----------------|--------------------|----------------------------|-----------------|----------------|----------------------------|-----------------|-------------|---------------------------------------|---------------------|--------------|----------------------|--|
| | Число пожаровъ | Число погорѣвшихъ дворовъ. | Сумма убытковъ. | Число пожаровъ | Число погорѣвшихъ дворовъ. | Сумма убытковъ. | Число пожаровъ | Число погорѣвшихъ дворовъ. | Сумма убытковъ. | Число пожаровъ | Число погорѣвшихъ дворовъ. | Сумма убытковъ. | Число пожаровъ | Число погорѣвшихъ дворовъ. | Сумма убытковъ. | Отъ молніи. | Отъ дурнаго устройства печей и трубъ. | Отъ неосторожности. | Отъ поджога. | Отъ другихъ причинъ. | |
| Губернскій городъ Новгородъ | 1 | 1 | 300 | 3 | 5 | 2450 | 7 | 7 | 2048 | 5 | 6 | 4680 | 16 | 19 | 27910 | — | 1 | 3 | 2 | 10 | |
| Уѣздъ Новгородскій | 29 | 40 | 52214 | 22 | 114 | 54313 | 48 | 154 | 9200 | 46 | 128 | 62639 | 145 | 436 | 261160 | 7 | 29 | 61 | 27 | 21 | |
| Уѣздный городъ Старая Русса | — | — | — | 1 | 1 | 700 | 1 | 1 | 40 | 2 | 2 | 6800 | 4 | 4 | 7900 | — | — | 2 | — | 2 | |
| уѣздъ Старорусскій | 51 | 91 | 10554 | 71 | 155 | 17212 | 65 | 413 | 4101 | 100 | 217 | 27852 | 287 | 876 | 96634 | 24 | 37 | 66 | 27 | 133 | |
| — городъ Демянскъ | — | — | — | — | — | — | — | — | — | — | — | — | — | — | — | — | — | — | — | — | |
| уѣздъ Демянскій | 6 | 13 | 26150 | 11 | 59 | 10450 | 8 | 29 | 418 | 18 | 62 | 7829 | 43 | 163 | 48609 | 3 | 5 | 27 | 5 | 3 | |
| — городъ Крестцы | — | — | — | 1 | 1 | 2800 | 1 | 1 | 5200 | — | — | — | 2 | 2 | 8000 | — | — | — | 2 | — | |
| Маловишерскій посадъ | — | — | — | — | — | — | 1 | 1 | 12000 | — | — | — | 1 | 1 | 12000 | — | — | — | — | 1 | |
| уѣздъ Крестецкій | 26 | 30 | 10288 | 16 | 47 | 62198 | 20 | 101 | 6722 | 22 | 44 | 11691 | 84 | 222 | 151398 | 2 | 5 | 44 | 6 | 27 | |
| — городъ Валдай | 1 | 1 | 100 | — | — | — | — | — | — | 1 | 1 | 75 | 2 | 2 | 175 | — | 2 | — | — | — | |
| уѣздъ Валдайскій | 4 | 5 | 938 | 4 | 20 | 9980 | 13 | 182 | 2781 | 22 | 33 | 9016 | 43 | 240 | 47748 | 6 | 25 | 2 | — | 7 | |
| — городъ Боровичи | — | — | — | — | — | — | 1 | 2 | 800 | — | — | — | 1 | 2 | 800 | — | — | 1 | — | — | |
| Опеченскій посадъ | — | — | — | 1 | — | 20 | — | — | — | — | — | — | 1 | — | 20 | — | — | 1 | — | — | |
| уѣздъ Боровичскій | 73 | 75 | 3860 | 45 | 76 | 6555 | 34 | 176 | 2487 | 113 | 125 | 6837 | 265 | 452 | 42125 | 5 | 57 | 102 | 24 | 77 | |
| — городъ Тихвинъ | — | — | — | 1 | 2 | 200 | 2 | 47 | 43000 | 1 | 1 | 250 | 4 | 50 | 43450 | — | — | 2 | 2 | — | |
| уѣздъ Тихвинскій | 10 | 18 | 4982 | 9 | 62 | 33736 | 6 | 20 | 164 | 16 | 23 | 23268 | 48 | 123 | 63630 | — | 6 | 15 | 2 | 18 | |
| — городъ Устюжна | — | — | — | — | — | — | — | — | — | — | — | — | — | — | — | — | — | — | — | — | |
| уѣздъ Устюжнскій | 6 | 6 | 11245 | 3 | 13 | 4065 | 4 | 64 | 10637 | 8 | 13 | 2976 | 21 | 96 | 28923 | — | 2 | 15 | 3 | 1 | |
| — городъ Череповецъ | — | — | — | 1 | 5 | 16500 | — | — | — | — | — | — | 1 | 5 | 16500 | — | — | 1 | — | — | |
| уѣздъ Череповецкій | 8 | 11 | 1083 | 13 | 93 | 19827 | 13 | 104 | 24747 | 27 | 31 | 2589 | 61 | 239 | 48246 | — | 6 | 24 | 7 | 24 | |
| — городъ Кирилловъ | — | — | — | 1 | 1 | 250 | 1 | 1 | 200 | 1 | 1 | 40 | 3 | 3 | 490 | — | — | 2 | — | 1 | |
| уѣздъ Кириловскій | 4 | 5 | 275 | 4 | 19 | 1834 | 12 | 48 | 5752 | 25 | 48 | 6776 | 45 | 120 | 14637 | 3 | 3 | 30 | 4 | 5 | |
| — городъ Бѣлозерскъ | — | — | — | — | — | — | — | — | — | — | — | — | — | — | — | — | — | — | — | — | |
| Крохинскій посадъ | — | — | — | — | — | — | — | — | — | — | — | — | — | — | — | — | — | — | — | — | |
| уѣздъ Бѣлозерскій | 4 | 4 | 210 | — | — | — | 7 | 40 | 18067 | 12 | 13 | 1679 | 23 | 57 | 19956 | — | 1 | 13 | 5 | 4 | |
| Итого въ городахъ и посадахъ | 2 | 2 | 400 | 9 | 15 | 22920 | 14 | 60 | 82080 | 10 | 11 | 11845 | 35 | 88 | 117245 | — | 3 | 12 | 6 | 14 | |
| „ „ уѣздахъ | 221 | 298 | 121799 | 198 | 658 | 220170 | 230 | 1331 | 317953 | 409 | 737 | 163152 | 1058 | 3024 | 823074 | 50 | 176 | 399 | 113 | 320 | |
| Всего въ губерніи | 223 | 300 | 122199 | 207 | 673 | 243090 | 244 | 1391 | 400033 | 419 | 748 | 174997 | 1093 | 3112 | 940309 | 50 | 179 | 411 | 119 | 334 | |

ОБЪ УСТРОЙСТВЪ ПОЖАРНОЙ ЧАСТИ

ВЪ ГОРОДАХЪ И ПОСАДАХЪ НОВГОРОДСКОЙ ГУБЕРНИИ

ЗА 1889 ГОДЪ.

| Въ городахъ и посадахъ. | Число пожарной команды. | | | | Количество лошадей. | | | КОЛИЧЕСТВО ПОЖАРНЫХЪ ИНСТРУМЕНТОВЪ. | | | | | | | | | | | | | | | | Сумма содержания пожарной команды въ годъ изъ городскихъ доходовъ. | | | | | | | |
|---|-------------------------|-----------------------------------|-------------------------|------------|------------------------|-----------------------|--------------------------|-------------------------------------|------------|-----------|-------------------|----------------|-----------|-------------------|----------------------|------------|-----------|-----------|------------|-----------|-----------|------------|------------|--|------------|------------|-----------|-----------|----------|----------------------|-----------|
| | Брандмейстеровъ. | РАБОЧИХЪ. | | | Принадлежащихъ городу. | Содержимыхъ по найму. | Поставляемыхъ по наряду. | ХОДОВЪ. | | Трубы. | Къ нимъ рукавовъ. | Трубы ручныхъ. | Насосовъ. | Къ нимъ рукавовъ. | Фонарей сигнальныхъ. | Бочекъ. | Чановъ. | Ушатовъ. | Ведеръ. | Леекъ. | Лѣстницъ. | Багровъ. | Ухватовъ. | | | Вилъ. | Лопатъ. | Топоровъ. | Ломовъ. | ЩИТОВЪ. | |
| | | По найму изъ городскихъ доходовъ. | По наряду отъ общества. | Лѣтнихъ. | | | | Зимнихъ. | Большихъ. | | | | | | | | | | | | | | | Малыхъ. | Рубли. | | | | | К. | |
| Въ губернскомъ г. Новгородѣ | 1 | — | 48 | — | 40 | — | — | 26 | 24 | 7 | 4 | 3 | 2 | 4 | 4 | 32 | 4 | — | 40 | 40 | 5 | 32 | 4 | 4 | 25 | 40 | 1 | — | — | 18376 | 28 |
| Въ уѣздныхъ городахъ: | | | | | | | | | | | | | | | | | | | | | | | | | | | | | | | |
| Старой Руссѣ | 1 | — | 26 | — | 18 | — | — | 12 | 8 | 5 | 7 | — | 2 | 24 | — | 15 | — | — | 6 | 8 | 4 | 18 | — | — | 6 | 20 | 8 | 1 | 2 | 6381 | 47 |
| Демянскѣ | — | — | 1 | 6 | — | — | 3 | 4 | 5 | 4 | — | 1 | — | — | 3 | 2 | 2 | 12 | — | 2 | 12 | 12 | — | — | 7 | — | 2 | 1 | 89 | 61 | |
| Крестцахъ | — | — | — | 175 | — | — | 20 | 14 | 19 | 7 | 14 | — | — | — | 11 | — | — | 20 | — | 3 | 16 | — | — | 1 | — | — | 3 | — | 50 | — | |
| Валдай | — | — | 3 | — | 3 | — | 5 | 5 | 8 | 8 | 12 | — | — | — | 5 | 3 | — | 15 | — | 4 | 18 | 4 | 5 | 15 | 15 | 4 | — | 1 | 400 | — | |
| Боровичахъ | — | 50 | 8 | 3 | 7 | 5 | 5 | 31 | 30 | 8 | 16 | 2 | — | 4 | 3 | 18 | — | 1 | 20 | 1 | 9 | 10 | 8 | — | 6 | 28 | 6 | 1 | 1 | 1865 | — |
| Тихвинѣ | 1 | — | 8 | — | 7 | — | — | 11 | 15 | 7 | 20 | — | — | — | 3 | 8 | 7 | — | 25 | — | 3 | 19 | 17 | — | 5 | 12 | 2 | — | 1 | 2093 | 21 |
| Устюжнѣ | — | — | 8 | — | 6 | — | — | 21 | 24 | 6 | 18 | 2 | — | — | 1 | 13 | 1 | — | 40 | 1 | 5 | 24 | 12 | — | 20 | 10 | 2 | 2 | 1 | 1458 | 42 |
| Череповцѣ : | 1 | — | 10 | — | 6 | 4 | — | 27 | 27 | 11 | 25 | 2 | — | — | 12 | 18 | — | 2 | 63 | — | 26 | 38 | 11 | 2 | 50 | 30 | 8 | 6 | — | 2862 | 30 |
| Кириловѣ | 1 | — | 5 | — | 4 | — | — | 15 | 11 | 3 | 8 | 2 | — | — | 2 | 8 | 1 | 2 | 20 | 8 | 4 | 20 | 20 | — | 10 | 20 | — | 1 | 2 | 1031 | 52 |
| Бѣлозерскѣ | — | — | 5 | — | 5 | — | — | 16 | 16 | 4 | 10 | 2 | 1 | 4 | 1 | 8 | 2 | — | 19 | 4 | 6 | 17 | 5 | — | 24 | 16 | 7 | 4 | — | 1658 | 33 |
| Въ посадахъ: | | | | | | | | | | | | | | | | | | | | | | | | | | | | | | | |
| Маловишерскомъ | — | — | 1 | 118 | — | — | — | 3 | 6 | 6 | 11 | 5 | — | — | — | 6 | — | — | 53 | — | 6 | 10 | 5 | — | 45 | 25 | 2 | 1 | — | 180 | — |
| Опеченскомъ | — | — | — | 20 | — | 4 | — | 4 | 4 | 4 | 8 | 4 | — | — | — | 3 | — | 2 | 40 | 10 | 10 | 15 | 10 | — | 10 | 2 | — | — | — | 10 | — |
| Брохинскомъ | — | — | — | 13 | 1 | — | 13 | 4 | 5 | 2 | 2 | 1 | 2 | 1 | — | 2 | 2 | 2 | 12 | — | 2 | 4 | 4 | 4 | 10 | 10 | 2 | 2 | — | 27 | 52 |
| Итого | 5 | 50 | 123 | 335 | 97 | 13 | 46 | 193 | 202 | 82 | 271 | 24 | 7 | 37 | 26 | 150 | 22 | 11 | 385 | 72 | 89 | 253 | 112 | 15 | 227 | 235 | 42 | 20 | 9 | 36483 | 66 |
| Сверхъ того: | | | | | | | | | | | | | | | | | | | | | | | | | | | | | | | |
| Бологовское вольное пожарное общество на ст. Бологое Никол. желѣзной дороги | 2 | — | — | 84 | — | — | 15 | 7 | 3 | 3 | 6 | 2 | — | — | 6 | 4 | — | — | 12 | 1 | 4 | 13 | 2 | — | 7 | 20 | 6 | 1 | 4 | Отъ общества отъ 350 | — |
| Окуловское | — | — | — | 70 | — | — | 13 | — | — | 3 | 6 | — | — | — | 17 | — | — | — | 30 | — | 10 | 15 | 10 | — | 16 | 12 | 6 | — | — | до 400 | — |
| Старорусское вольное пожарное общество | — | — | — | — | — | — | — | — | — | 1 | — | — | — | — | 2 | — | — | — | — | — | 5 | 20 | — | 4 | — | 30 | 15 | — | — | 100 | — |

О НАСИЛЬСТВЕННЫХЪ И СЛУЧАЙНЫХЪ СМЕРТЯХЪ,
ВЪ НОВГОРОДСКОЙ ГУБЕРНИИ,
ЗА 1889 ГОДЪ.

ЛИЦА, УМЕРШИЯ НАСИЛСТВЕННОМЪ И СЛУЧАЙНЫМЪ ОБРАЗОМЪ

ГОРОДА И УѢЗДЫ.

| | Число случаевъ смертоубійства. | | Жертвы смертоубійства. | | | Самоубійцы. | Скоропостижныя. | | | Жертвы случайной смерти. | | | | | | | | | | | | | | Всего умерло отъ насилія и случайностей. | | | | | | | | | | | | | | | | | | | | | | | | |
|--|--------------------------------|------------------------|------------------------|-----------------|--------|-------------|-----------------|-------|--------------|--------------------------|-------------------------|-------|--------------------------|-------|-------|-------|-------|-------|-------|-------|-------|-------|-------|--|-------|---------------|-------|-------|-------|-------|---|---|----|----|----|-----|----|----|----|-----|----|----|----|-----|-----|-----|-----|----|
| | Дѣтоубійство новорожден | Смертоубійство. Итого. | Дѣтоубійство | Смертоубійство. | Итого. | | Отъ болѣзней | | Отъ пьянства | Итого. | Найденныя мертвыя тѣла. | | Жертвы случайной смерти. | | | | | | | | | | | | | Всего умерло. | | | | | | | | | | | | | | | | | | | | | | |
| | | | | | | | м. ж. | м. ж. | | | м. ж. | м. ж. | м. ж. | м. ж. | м. ж. | м. ж. | м. ж. | м. ж. | м. ж. | м. ж. | м. ж. | м. ж. | м. ж. | м. ж. | м. ж. | | м. ж. | м. ж. | м. ж. | м. ж. | | | | | | | | | | | | | | | | | | |
| Губернскій городъ Новгородъ | 1 | 1 | 1 | | | 1 | 2 | 2 | 8 | 5 | 2 | 1 | | | | | | | | | | | | | 10 | 6 | 4 | | | | | | | 2 | | | | | | | 14 | 6 | 16 | 6 | 33 | 14 | | |
| Уѣздъ Новгородскій | | 3 | 3 | | | 3 | 3 | 4 | 25 | 12 | 12 | 1 | 18 | | | | | | | | | | | | 56 | 14 | 8 | 2 | 1 | | | 5 | | 1 | 1 | 2 | 17 | 9 | | | 6 | 1 | 31 | 12 | 101 | 28 | | |
| Уѣздный городъ Старая Русса | | 1 | 1 | | | 1 | 1 | | 6 | 2 | 2 | | | | | | | | | | | | | 8 | 2 | | | | | | | | | 2 | 1 | | | | | 2 | 1 | 11 | 3 | | | | | |
| уѣздъ Старорусскій | | 12 | 12 | | | 12 | 12 | 2 | 13 | 3 | 8 | | 5 | | | | | | | | | | | 26 | 3 | 2 | 1 | 4 | | | 1 | 1 | 2 | 1 | 2 | 1 | 9 | 5 | | | 15 | 2 | 34 | 11 | 76 | 15 | | |
| — городъ Крестцы | | | | | | | | | | | 1 | | | | | | | | | | | | | 1 | | | | | | | | | | 1 | | | | | | 1 | | 2 | | | | | | |
| — Маловишерскій посадъ | | | | | | | | | | | | | | | | | | | | | | | | | | | | | | | | | | | | | | | | | | | | | | | | |
| уѣздъ Крестецкій | 2 | 2 | 2 | | | 2 | | | 11 | 14 | 7 | | | | | | | | | | | | | 18 | 14 | 15 | 4 | | | 4 | | 1 | 2 | 7 | 3 | | | 20 | 7 | | | 34 | 10 | 69 | 28 | | | |
| — городъ Демянскъ | | | | | | | | | | | | | | | | | | | | | | | | | | | | | | | | | | | | 1 | | | | | 1 | | 1 | | | | | |
| уѣздъ Демянскій | 1 | 5 | 6 | 1 | | 5 | 6 | 2 | 7 | 5 | 2 | 1 | | | | | | | | | | | | 9 | 6 | | | | | 1 | | | | 1 | 3 | 2 | | | 1 | | | 6 | 2 | 23 | 10 | | | |
| — городъ Валдай | | | | | | | | | | | | | | | | | | | | | | | | | | | | | | | | | | | | | | | | 3 | | 3 | | 3 | | 3 | | |
| уѣздъ Валдайскій | | 6 | 6 | | | 6 | 6 | | | | 1 | | | | | | | | | | | | | 1 | | 3 | 1 | 1 | | 3 | | | | | 2 | 9 | 6 | | | 14 | 4 | 1 | 30 | 10 | 40 | 11 | | |
| — городъ Боровичи | 1 | 1 | 1 | | | 1 | | | 21 | 7 | 5 | 1 | | | | | | | | | | | | 27 | 9 | | | | | 1 | | 1 | 2 | 6 | | | | | | | | 10 | | 38 | 9 | | | |
| — Опеченскій посадъ | | | | | | | | 1 | 1 | | | | | | | | | | | | | | | 1 | | | | | | | | | | | | | | | | | | | 1 | | 1 | | 1 | |
| уѣздъ Боровичскій | 2 | 2 | 4 | 2 | | 2 | 4 | 1 | 23 | 8 | 7 | 3 | | | | | | | | | | | | 33 | 8 | | | | | 1 | | | | 4 | 4 | | | | | 4 | 3 | 1 | 10 | 7 | 48 | 15 | | |
| — городъ Тихвинъ | | | | | | | | | | | | | | | | | | | | | | | | | | | | | | | | | | | | | | | | | | | 1 | 1 | 1 | 1 | 1 | 1 |
| уѣздъ Тихвинскій | | 5 | 5 | | | 4 | 1 | 4 | 1 | 4 | | | | | | | | | | | | | | | 6 | 1 | 3 | 1 | 2 | 7 | | | | 1 | 4 | 4 | | | | | 9 | 6 | | | 22 | 12 | 39 | 14 |
| — городъ Устюжна | | | | | | | | | 1 | | | 1 | | | | | | | | | | | | 2 | | 1 | | | | | | | | | | | | | | | | | | 3 | | 3 | | |
| уѣздъ Устюжнскій | | 1 | 1 | | | 1 | 1 | 2 | 7 | 1 | 1 | 1 | | | | | | | | | | | | 9 | 2 | 3 | 1 | | 2 | | 1 | 1 | 1 | 4 | 1 | | | | | 5 | 1 | 2 | 14 | 4 | 29 | 7 | | |
| — городъ Череповецъ | | 1 | 1 | | | 1 | 1 | | | | | | | | | | | | | | | | | | | | | | | | | | | | 1 | | | | | 1 | | 2 | | 3 | | | | |
| уѣздъ Череповецкій | | 2 | 2 | | | 2 | 2 | 2 | | | 12 | | | | | | | | | | | | | | 12 | | | | | | | | | 1 | 11 | | | | | 15 | | 27 | | 43 | | | | |
| — городъ Кирилловъ | | | | | | | | | 3 | | 1 | | | | | | | | | | | | | 4 | | | | | | | | | | | | | | | | | | | 1 | | 5 | | | |
| уѣздъ Кирилловскій | 1 | 5 | 6 | 1 | 3 | 2 | 3 | 3 | 6 | 1 | 22 | 3 | 6 | | | | | | | | | | | 28 | 3 | 4 | | | 4 | 1 | 1 | 1 | 1 | 12 | 6 | | | | | 4 | | 22 | 8 | 63 | 15 | | | |
| — городъ Бѣлозерскъ | | | | | | | | | | | | | | | | | | | | | | | | | | | | | | | | | | | | | | | | | | 1 | | 1 | | | | |
| — Крохинскій посадъ | | | | | | | | | | | | | | | | | | | | | | | | | | | | | | | | | | | | | | | | | | | | | | | | |
| уѣздъ Бѣлозерскій | | 1 | 1 | | | 1 | 1 | 2 | 6 | 2 | 2 | 4 | 1 | | | | | | | | | | | 12 | 3 | | | 1 | | | | | | 1 | 2 | 19 | | | | 3 | 1 | 25 | 5 | 40 | 8 | | | |
| Итого въ городахъ и посадахъ | 2 | 2 | 4 | 2 | | 2 | 4 | 2 | 3 | 40 | 14 | 11 | 1 | 2 | 2 | | | | | | | | | 53 | 17 | 5 | | | 3 | | 1 | 2 | 13 | 1 | | | | | 16 | 10 | | | 35 | 11 | 99 | 31 | | |
| „ „ уѣздахъ | 6 | 42 | 48 | 5 | 1 | 39 | 3 | 44 | 4 | 25 | 3 | 116 | 49 | 62 | 2 | 31 | 3 | | | | | | | 209 | 54 | 38 | 9 | 8 | 2 | 27 | 2 | 7 | 3 | 12 | 6 | 99 | 42 | | | 96 | 22 | 6 | 2 | 255 | 81 | 571 | 151 | |
| Всего въ губерніи | 8 | 44 | 52 | 7 | 1 | 41 | 3 | 48 | 4 | 27 | 6 | 156 | 63 | 73 | 3 | 33 | 5 | | | | | | | 262 | 71 | 43 | 9 | 8 | 2 | 30 | 2 | 8 | 3 | 14 | 6 | 112 | 43 | | | 112 | 32 | 6 | 2 | 290 | 92 | 670 | 182 | |

**О ЧИСЛѢ УЧЕБНЫХЪ ЗАВЕДЕНІЙ И УЧАЩИХСЯ
ВЪ НОВГОРОДСКОЙ ГУБЕРНІИ**

ЗА 1889 ГОДЪ.

НАЗВАНІЕ УЧЕБНЫХЪ ЗАВЕДЕНІЙ.

| НАЗВАНІЕ УЧЕБНЫХЪ ЗАВЕДЕНІЙ. | Въ губернскомъ городѣ. | | Въ уѣздныхъ городахъ и посадахъ. | | | Въ уѣздахъ. | | | Всего въ губерніи. | | | | |
|---|------------------------|-------|----------------------------------|-----------------|-------|---------------------------|-----------------|-------|---------------------------|-----------------|-------|--------------|-------|
| | Число учащихся. | | Число учебныхъ заведеній. | Число учащихся. | | Число учебныхъ заведеній. | Число учащихся. | | Число учебныхъ заведеній. | Число учащихся. | | | |
| | м. п. | ж. п. | | м. п. | ж. п. | | м. п. | ж. п. | | м. п. | ж. п. | обоого пола. | |
| Классическія гимназія и прогимназія | 1 | 222 | — | 1 | 34 | — | — | — | — | 2 | 256 | — | 256 |
| Реальныя училища | 1 | 170 | — | 1 | 98 | — | — | — | — | 2 | 268 | — | 268 |
| Женскія гимназіи | 1 | — | 328 | 1 | — | 128 | — | — | — | 2 | — | 456 | 456 |
| Женскія прогимназіи | — | — | — | 5 | — | 549 | — | — | — | 5 | — | 549 | 549 |
| Учительскія семинаріи | 1 | 57 | — | 1 | 44 | — | — | — | — | 2 | 101 | — | 101 |
| Духовныя семинаріи | 1 | 382 | — | — | — | — | — | — | — | 1 | 382 | — | 382 |
| Духовныя училища | 1 | 179 | — | 5 | 428 | — | — | — | — | 6 | 607 | — | 607 |
| Епархіальныя женскія училища | — | — | — | — | — | — | 2 | — | 175 | 2 | — | 175 | 175 |
| Александровское техническое училище въ Череновцѣ | — | — | — | 1 | 181 | — | — | — | — | 1 | 181 | — | 181 |
| Желѣзно-дорожное техническое училище на ст. Бологое Ник. жел. д. | — | — | — | — | — | — | 1 | 63 | — | 1 | 63 | — | 63 |
| Городскія училища: четырехъ, трехъ и двухъ-классныя | 1 | 152 | — | 9 | 831 | — | 1 | 103 | — | 11 | 1086 | — | 1086 |
| Николаевскій дѣтскій пріютъ | 1 | 20 | 41 | — | — | — | — | — | — | 1 | 20 | 41 | 61 |
| Женскія приходскія двухъ-классныя училища | 1 | — | 128 | 2 | — | 215 | 1 | — | 62 | 4 | — | 405 | 405 |
| Городскія приходскія училища | 2 | 97 | — | 7 | 765 | — | 1 | 42 | — | 10 | 904 | — | 904 |
| | | | | 4 | — | 312 | 1 | — | 25 | 5 | — | 337 | 337 |
| | | | | 3 | 170 | 47 | 1 | 46 | 23 | 4 | 216 | 70 | 286 |
| Училища, пансіоны и школы частныхъ лицъ и обществъ, начальныя школы при духовной семинаріи и при Череповецкой учительской семинаріи, а также при молитвенныхъ домахъ иностранныхъ исповѣданій | 1 | 16 | 18 | 1 | 60 | — | — | — | — | 1 | 60 | — | 60 |
| | | | | — | — | — | 3 | 113 | 12 | 4 | 129 | 30 | 159 |
| Двухъ-классныя и одноклассныя народныя училища Министерства Народнаго Просвѣщенія | — | — | — | — | — | — | 64 | 3526 | 812 | 64 | 3526 | 812 | 4338 |
| При церквахъ и домахъ священно и церковно-служителей и церковно-приходскія школы | 2 | 96 | 48 | 5 | 265 | 135 | 226 | 4130 | 798 | 233 | 4491 | 981 | 5472 |
| Земскія, при волостныхъ правленіяхъ и сельскія школы крестьянскихъ обществъ и частныхъ лицъ | — | — | — | — | — | — | 380 | 14590 | 3488 | 380 | 14590 | 3488 | 18078 |
| Всего по губерніи | 14 | 1391 | 563 | 46 | 2876 | 1386 | 681 | 22613 | 5395 | 741 | 26880 | 7344 | 34224 |

