

A. 911  
24

24



~~24984~~

# ОБЗОРЪ

## НИЖЕГОРОДСКОЙ ГУБЕРНІИ

за 1902 годъ.



Нижній-Новгородъ.

ТИПОГРАФІЯ ГУБЕРИСКАГО ПРАВЛЕНІА.

1903.

с. 911  

---

24

24984.





8911

К

80542



# ОБЗОРЪ

## НИЖЕГОРОДСКОЙ ГУБЕРНІИ

за 1902 годъ.

~~24984~~

### I. Естественныя и производительныя силы губерніи и экономическая дѣятельность ея населенія.

#### Земледѣліе.

Зима 1901—1902 г., при обилии снѣга, отличалась мягкимъ характеромъ и частыми продолжительными оттепелями; весна была затяжная и довольно холодная. Таяніе снѣга началось во 2-ой половинѣ Марта; около 1/2 Апрѣля выпалъ снѣгъ, пролежавшій до 20 числа, благодаря холодной погодѣ, продержавшейся до конца мѣсяца, когда стали перепадать дожди; вообще же весна была холодная и затяжная; только съ Мая установилась ясная, жаркая погода. Съ 20-хъ чиселъ ея смѣнила дождливая погода, продержавшаяся почти весь Іюнь мѣсяць. Въ Іюнь наступила болѣе сухая погода, умѣрившаяся перепадавшими дождями. Въ общемъ — метеорологическія условія для всхода и произрастанія хлѣбовъ для отдѣльныхъ уѣздовъ были весьма различны и скорѣе не особенно благопріятны.

Озимы изъ-подъ снѣга вышли въ общемъ въ удовлетворительномъ состояніи; вымочками были повреждены посѣвы лишь на низинахъ и прѣлххъ мѣстахъ, гдѣ скопившейся снѣгъ, подъ вліяніемъ холодовъ, долго не таялъ. Поврежденія эти были, однако, незначительны, такъ что пересѣвовъ подъ яровое не требовали.

По стаянціи снѣга озими продолжительное время не могли идти въ ростъ, будучи захвачены холодами и частыми утренниками; развитію ихъ повредили также и выпавшій въ Апрѣлѣ снѣгъ. Однако, съ наступленіемъ теплой погодъ 20 Апрѣля и обильнымъ, чисто лѣтнимъ дождемъ, стали быстро развиваться: пошли въ ростъ и раскустились.

Цвѣтеніе и колосеніе ржи происходили при весьма различныхъ условіяхъ — мѣстами при теплой и ясной погодѣ, мѣстами — подъ дождями. Въ результатѣ урожай *озимыхъ* получился только средній или удовлетворительный; рожь почти вездѣ вышла низкорослой и ужиномъ значительно хуже урожая предыдущаго года; но умолоть получился лучше. Худшій урожай получился въ сѣверныхъ уѣздахъ — Семеновскомъ, отчасти Макарьевскомъ и Балахнинскомъ.

Къ посѣву яровыхъ приступили первоначально около 10 Апрѣля; но выпавшій снѣгъ и, какъ результатъ этого, чрезмѣрная влажность земли значительно затянули посѣвныя работы. Въ нѣкоторыхъ уѣздахъ, какъ напр., Арзамасскомъ, сѣвъ овса, пшеницы и ячменя былъ законченъ только въ концѣ Апрѣля или началѣ Мая. Необходимо отмѣтить, при этомъ, что хлѣба ранняго посѣва вышли лучше, чѣмъ поздняго, благодаря тому, что майскій посѣвъ захватили жары, присушившія почву.

Въ общемъ по губерніи урожай главнѣйшихъ яровыхъ хлѣбовъ получился удовлетворительный; исключеніе составили ленъ и гречиха: первый удался лишь мѣстами, въ большинствѣ же вернулъ сѣмена или далъ урожай „самъ другъ“; гречиха вездѣ по губерніи уродилась плохо, не вернувъ сѣмянъ.

Уборка хлѣбовъ, начавшаяся нѣсколько позднѣе обыкновеннаго, была произведена при довольно благопріятныхъ условіяхъ.

Для кормовыхъ травъ лѣто минувшаго гола было весьма благопріятно: урожай и качество травъ повсемѣстно получились хорошіе.

Отъ градобитій и бурь въ теченіе лѣта пострадало 6136 десят. озим. и 3974 яр., причинивъ убытка на сумму 157512 руб.

Наиболѣе пострадали отъ градобитій уѣзды: *Сергачскій*, гдѣ было побито градомъ 988 дес. озим. и 550 ярового на сумму 43968 руб., *Нижегородскій*, гдѣ общая площадь поврежденій отъ града (въ волостяхъ: Елховской, Камен-

39

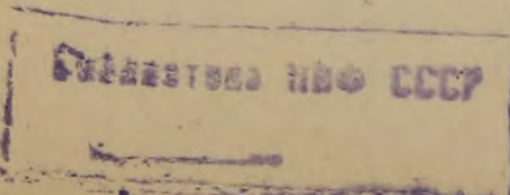

ской, Доскинской, Борисопольской и Сарлейской) простиралось до 982 дес. въ озимыхъ поляхъ и 726 въ яр., при чемъ сумма убытковъ опредѣлилась въ 135590 руб., и Арзамасскій (въ волостяхъ: Чернухинской, Вадской, Мотовиловской, Коваксинской и Ирашкннской); всего въ Арзамасскомъ уѣздѣ было побито градомъ 822 дес. озимыхъ и 716 яровыхъ на сумму 12500 руб., въ особенности, значительны были поврежденія въ Чернухинской волости, гдѣ въ 2-хъ селеніяхъ Пустыни и Наумовкѣ отъ града погибло отъ 50 до 70% озимаго и ярового хлѣбовъ.

О степени урожая озимыхъ и яровыхъ хлѣбовъ въ 1902 году, сравнительно съ 1901 г., можно судить по слѣдующимъ даннымъ.

### Р О Ж Ъ.

Уѣзды:	въ 1901 г.	1902 г.	Уѣзды:	въ 1901 г.	1902 г.
Нижегородскій . . . . .	3,7	5,0	Княгининскій . . .	4,3	5,5
Ардатовскій . . . . .	3,4	5,5	Лукояновскій . . .	3,9	5,0
Арзамасскій . . . . .	4,0	5,4	Макарьевскій . . .	3,9	4,3
Балахнинскій . . . . .	3,7	4,2	Семеновскій . . .	4,3	5,2
Васильскій . . . . .	3,9	5,2	Сергачскій . . . . .	3,7	5,5
Горбатовскій . . . . .	3,3	4,7	По губерніи . . . .	3,8	5,1

#### Урожай главныхъ яровыхъ хлѣбовъ:

	Овесъ „самъ“.		Яровая пшеница „самъ“.		Ячмень „самъ“.		Гречиха „самъ“.		Горохъ „самъ“.		Чечевица „самъ“.	
	1901	1902	1901	1902	1901	1902	1901	1902	1901	1902	1901	1902
Нижегородскій	2,8	3,1	3,2	3,1	3,4	4,0	1,6	2,8	3,2	4,5	2,4	3,2
Ардатовскій	2,1	3,9	1,7	5,4	1,9	5,4	0,5	1,8	2,0	5,0	1,8	3,5
Арзамасскій	2,7	4,0	4,3	5,3	2,5	5,1	1,8	1,5	2,2	3,9	2,3	3,5
Балахнинскій	1,9	3,4	2,3	2,6	3,8	5,4	2,0	5,1	4,1	3,0	3,5	—
Васильскій	3,0	4,1	3,4	4,5	3,7	6,0	2,5	2,1	4,7	6,2	3,3	3,7
Горбатовскій	2,9	3,3	3,3	3,4	4,1	4,0	1,5	2,1	4,2	5,5	2,9	3,9
Княгининскій	2,9	3,9	4,3	4,7	4,1	6,1	2,0	2,0	4,0	6,1	3,1	4,0
Лукояновскій	2,6	3,7	3,9	4,7	3,5	5,1	0,7	2,5	2,3	6,0	2,4	4,6
Макарьевскій	2,7	4,4	2,9	3,6	3,8	2,6	1,7	4,4	2,7	5,6	2,7	5,2
Семеновскій	2,6	2,5	1,9	4,0	—	2,1	2,6	3,2	4,5	4,6	—	—
Сергачскій	2,5	4,3	3,7	5,4	3,7	5,3	1,5	2,6	3,5	6,8	2,8	5,2
По губерніи	2,6	3,6	3,4	3,9	3,2	5,0	1,2	2,3	3,1	5,7	2,5	4,1

Урожай картофеля получился по губерніи самъ—5,5; наиболѣе высокій урожай его дали уѣзды съ преобладающей песчанистой почвой, какъ напр., Балахнинскій, гдѣ урожай картофеля далъ самъ—7,7, Горбатовскій самъ—6,5 и Семеновскій—самъ—6,3.

Изъ приведенныхъ сравнительныхъ данныхъ за 1901—1902 гг. видно, что урожай хлѣбовъ, въ особенности озимыхъ, въ 1902 г. получился значительно выше урожая 1901 года; изъ яровыхъ хлѣбовъ дали въ 1902 г. лучший по сравненію съ 1901 г. урожай—ячмень (самъ—5,0 противъ самъ—3,2), горохъ (самъ—5,7 противъ 3,1) и чечевица (самъ—4,1 противъ 2,5). Остальные яровые болѣе или менѣе приближаются по степени урожая къ 1901 году.

Если взять урожай „самъ“ важнѣйшихъ хлѣбовъ въ 1902 г. по сравненію съ данными за послѣднее пятилѣтіе, то получается слѣдующая картина:

Урожай самъ.	1897	1898	1899	1900	1901	1902
Ржи . . . . .	2,9	4,1	5,9	6,5	3,8	5,1
Яровой пшеницы . . . . .	4,0	3,2	4,4	3,5	3,4	3,9
Овса . . . . .	2,9	1,7	4,4	3,3	2,6	3,6
Ячменя . . . . .	3,6	1,6	5,3	4,3	3,2	5,0
Гречи . . . . .	—	1,2	4,0	2,7	1,2	2,3
Остальныхъ хлѣбовъ . . . . .	2,9	2,2	4,4	3,9	2,8	4,5
Картофеля . . . . .	5,3	3,4	5,4	4,4	3,5	5,5

Такимъ образомъ, по результатамъ урожая 1902 г. можно признать (за взятый пяти-лѣтній періодъ) *среднимъ*; уступая урожаю 1899 г. (лучшій годъ за пятилѣтіе), онъ въ то же время является болѣе благоприятнымъ сравнительно съ другими, приведенными въ табличкѣ годами — какъ для озимыхъ (кромѣ 1900 г.) такъ и яровыхъ хлѣбовъ.

**Скотоводство.**

Слабый урожай яровыхъ хлѣбовъ и кормовыхъ травъ въ 1901 г. успѣлъ отразиться, хотя и нерѣзко, на положеніи скотоводства; по сообщеніямъ земскихъ управъ, скотъ перенесъ зиму съ трудомъ и вышелъ на пастбище истощеннымъ, хотя случаи вынужденной продажи его были не часты. О положеніи скотоводства можно судить по сравнительнымъ цифровымъ даннымъ за 1901 и 1902 гг. Общее количество скота въ губерніи въ 1902 г. выразилось въ цифрѣ **1122556** гол. (см. табл. въ прил.) (болѣе чѣмъ въ 1901 г. на 10053 гол.) въ томъ числѣ считается въ губерніи: лошадей 246941 (болѣе, чѣмъ въ 1901 г. на 1111 гол.), рогатаго крупнаго—315532 (болѣе по сравненію съ 1901 г. на 9554 гол.), овецъ—463499 (менѣе, чѣмъ въ 1901 г. на 5541 гол.), свиней 86463 (болѣе, чѣмъ въ 1901 г. на 5569 гол.), козъ и др. 10121 (менѣе, чѣмъ въ 1901 г. на 641 гол.).

Въ общемъ **прибыль** скота можно считать незначительной; въ нѣкоторыхъ уѣздахъ (какъ напр., Сергачскій, Семеновскій, Васильскій, Арзамасскій и Арлатовскій) получилась даже убыль.

Отъ падежа убыло въ 1902 г.: крупнаго скота 740 головъ и мелкаго 2248 головъ.

Кромѣ того убито больныхъ—крупнаго 100 и мелкаго 2 гол.

**Обеспеченіе народнаго продовольствія.**

Для обеспеченія продовольственныхъ и сѣменныхъ нуждъ населенія служатъ общественные хлѣбные запасы и общественные продовольственные капиталы.

Благодаря сравнительно благоприятнымъ результатамъ урожая предыдущаго 1901 г., населеніе губерніи въ отношеніи средствъ продовольствія было обеспечено. Обычная съ весною каждаго года у отдѣльныхъ домохозяевъ нужда въ обсѣмененіи полей была въ большинствѣ случаевъ удовлетворена за счетъ самихъ сельскихъ обществъ изъ содержимыхъ натурою общественныхъ запасовъ.

О состояніи и движеніи мѣстныхъ общественныхъ продовольственныхъ запасовъ и капиталовъ можно судить по слѣдующимъ даннымъ: общее число *душъ* крестьянскаго населенія, об пола, обеспечиваемыхъ согласно приговорами общества, равняется 1461770, въ томъ числѣ обеспечиваемыхъ хлѣбными запасами въ натурѣ—885622, капиталами—524533 и смѣшанною системою—51615; общее количество средствъ, долженствующее служить обеспеченіемъ населенія, согласно опредѣленной Губернскимъ Присутствіемъ нормѣ (ст. 32 и 47 Врем. Прав. 12 іюня 1900 г.), опредѣляется слѣдующими цифрами: *хлѣба въ пудахъ*: а) озимаго—2130105 п. 04 ф., яроваго—1006447 п. 20 ф.; б) капитала—1496301 руб. 76<sup>3</sup>/<sub>4</sub> коп.

Къ 1-му Октября 1902 г. состояло *на лицо*: а) хлѣба въ пудахъ *озимаго*—1779297 пуд. 03<sup>1</sup>/<sub>4</sub> ф.; *яроваго*—294914 пуд. 09 фун.; б) капитала—737114 руб. 62<sup>1</sup>/<sub>4</sub> коп.

За время съ 1-го Октября 1902 г. по 1-е Января 1903 г. *поступило*: хлѣба въ пудахъ *озимаго*—282476 пуд 18 фун., яроваго 199707 пуд. 23 ф.; капитала—77541 руб. 84 коп.

Выдано въ ссуды за то же время хлѣба озимаго—12639 п. 31 фун.; яроваго—1776 пуд. 31 фун.

*На лицо* къ 1-му Января 1903 г. состоитъ: хлѣба озимаго—2049133 п. 30 ф., яроваго—492845 п. 01 ф.; капитала—814656 руб. 46 коп.

Подлежитъ сбору для составленія полнаго запаса хлѣба озимаго—314538 п. 13 ф., яроваго 278850 п. 32 ф.; капитала—324844 руб 83<sup>1</sup>/<sub>2</sub> коп.

**Цѣны на сельско-хозяйственные продукты.**

Цѣны на хлѣбные продукты въ 1902 г. стояли слѣдующія: рожь въ зернѣ четверть 4 р. 40 к.—7 р 50 к.; мука ржаная *пудъ* отъ 60 до 1 р. 15 к.; пшеничная—пудъ 1 р. до 2 р 50 к.; печеный хлѣбъ ржаной отъ 1<sup>1</sup>/<sub>2</sub> до 3 коп. фунтъ; пшеничный отъ 3 до 6 к. за фунтъ. Въ отдѣльности по уѣздамъ существующія цѣны на хлѣбные продукты даютъ значительныя колебанія въ зависимости отъ характера уѣзда; въ промышленныхъ уѣздахъ, гдѣ населеніе большую или значительную часть года потребляетъ покупной хлѣбъ, цѣны выше, въ земледѣльческихъ уѣздахъ, наоборотъ, ниже.

Для характеристики цѣнъ на сельско-хозяйственные продукты можно привести слѣдующія сравнительныя данныя за 6 лѣтъ (съ 1897 г. по 1902 г.) по одному изъ земледѣльческихъ уѣздовъ, Сергачскому:

Продукты:	ВЪ КОПѢЙКАХЪ ЗА ПУДЪ.												
	1897 г.		1898 г.		1899 г.		1900 г.		1901 г.		1902 г.		
	1-я полов.	2-я полов.	1-я полов.	2-я полов.	1-я полов.	2-я полов.	1-я полов.	2-я полов.	1-я полов.	2-я полов.	1-я полов.	2-я полов.	
Рожь . . .	40	61	57	68	86	50	40	36	41	58	64	62	
Мука . . .	46	66	65	73	93	58	50	40	51	70	70	69	
Крупа {	гречн.	80	112	112	200	200	100	98	125	116	140	140	140
	пшен.	75	95	95	100	140	78	76	97	106	98	105	99
Горохъ . .	45	8	7	100	120	60	55	71	70	88	1	70	
Овесъ . . .	36	45	6	75	90	32	31	38	46	55	73	61	
Пшеница .	—	—	—	100	—	60	63	80	60	80	88	—	
Ячмень . .	45	—	—	—	—	—	145	50	45	70	70	—	
Сѣмя {	льнян.	—	100	—	—	—	9	140	—	200	172	175	150
	коноп.	—	90	—	—	—	80	94	103	113	220	150	110
Чечевица .	36	70	65	90	100	35	38	40	52	53	60	60	
Картофель .	15	15	25	25	4	15	10	10	15	22	25	13	
Сѣно . . .	25	30	31	40	40	20	15	18	18	24	32	30	

Средняя же цѣна пуда хлѣба за послѣднее 10-лѣтіе опредѣляется слѣдующими данными:

У Ѣ З Д Ы:

	Средняя цѣна пуда хлѣба за 10-лѣтіе	
	Озимаго	Ярового
	ВЪ КОПѢЙКАХЪ.	
Нижегородскій . . . . .	76	64 <sup>1</sup> / <sub>2</sub>
Ардатовскій . . . . .	70	60
Арзамасскій . . . . .	66 <sup>1</sup> / <sub>2</sub>	66
Балахнинскій . . . . .	65	55
Васильскій . . . . .	68	60
Горбатовскій . . . . .	82 <sup>1</sup> / <sub>2</sub>	66
Княгининскій . . . . .	65	64
Лукояновскій . . . . .	62	51
Макарьевскій . . . . .	65	57
Семеновскій . . . . .	75 <sup>1</sup> / <sub>2</sub>	61
Сергачскій . . . . .	68 <sup>1</sup> / <sub>2</sub>	55
По губерніи . . . . .	76,4	66

Цѣны на рабочія руки.

Цѣны на рабочія руки стояли въ 1902 г. слѣдующія: во время *посѣва*: а) *поденная* на хозяйскомъ содержаніи: работнику съ лошадыю отъ 60 к. до 1 р. 50 коп.; пѣшему работнику 30—80 коп.; работницѣ отъ 15—35 коп.; *на своемъ* содержаніи: работнику съ лошадыю 1 р.—1 руб. 75 коп.; пѣшему 50 к.—1 руб.; работницѣ 25—50 к.; *подесятинная*: на хозяйскомъ содержаніи 2 р. 15 к. до 4 руб.; на своемъ 3 р. — 6 р.); в) *помѣсячная* на хозяйскомъ содержаніи: работнику 3 р.—8 р., работницѣ 1 р. 50 к.—3 р. 50 к.; на своемъ содержаніи: работнику отъ 9 руб. до 12 р.; работницѣ отъ 3 руб. до 6 руб.

Во время *сѣнокоса*: *поденная* на хозяйскихъ харчахъ: работнику съ лошадыю отъ 60 к. до 1 р. 50 к., пѣшему отъ 30 к. до 95 коп.; работницѣ—15 к.—40 к.; на своихъ харчахъ: работнику съ лошадыю 1 р.—1 р. 85 к.; работнику 50 к.—1 р. 15 к.; работницѣ 25—60 к.; *подесятинная* на хозяйскомъ содержаніи отъ 4 р. до 5 р., на своемъ—отъ 3 р. 50 к.—5 р. 50 к.; *помѣсячная* плата на хозяйскомъ содержаніи работнику 3 р. до 12 р.; работницѣ отъ 1 р. 50 к. до 7 р., на своемъ содержаніи—работнику отъ 12 р. до 14 р.; работницѣ отъ 5 р. 50 до 8 рублей.

Во время уборки хлѣба: *поденная* на хозяйскомъ содержаніи: работнику съ лошадыю отъ 60 к. до 1 р. 50 к.; работнику пѣшему отъ 30 к. до 70 к.; работницѣ отъ 15 до 45 к.; на своемъ содержаніи работнику съ лошадыю—1 р. до 2 р.; работнику пѣшему—60 к.—95 к.; работницѣ—30—60 коп.; *подесятинная*: на хозяйскомъ отъ 3 р. до 7 р.; на своемъ—отъ 4 р. до 8 руб.; *помѣсячная*: на хозяйскомъ содержаніи: работнику 3 р.—7 р., работницѣ—1 р. 50—4 р. 50; на своемъ—4 р.—10 р.; работницѣ 2 р. 50 к.

При наймѣ *въ лѣто*: работнику отъ 30 р.—до 75 р. и работницѣ—отъ 15 до 24 р. на *хозяйскомъ* содержаніи; отъ 40 до 80 р. работнику и отъ 20—30 работницѣ—на *своемъ* содержаніи.

*Годовымъ* рабочимъ платилось: на хозяйскихъ харчахъ—работнику—40—80 р., работницѣ—20—36 р.; на своихъ харчахъ—70—120 руб. работнику и 25—40 р. работницѣ.

Побочныя отрасли земледѣлія, какъ то: *садоводство и огородничество* остаются въ довольно слабой степени развитія: промышленной цѣли онѣ не преслѣдуютъ, за весьма немногими исключеніями (въ отдѣльныхъ селеніяхъ Васильскаго, Горбатовскаго, Макарьевскаго, Нижегородскаго и Арзамасскаго уѣздовъ).

Для поддержанія въ населеніи большаго интереса къ нимъ и вообще для поднятія культуры земледѣлія губернскаго и уѣзднаго земства стремятся провести въ жизнь соотвѣтствующія практически полезныя мѣропріятія. Помимо учрежденія специальныхъ сельско хозяйственныхъ школъ (въ Лукояновскомъ и Нижегородскомъ уѣздахъ), съ образцовыми при нихъ хозяйствами, земство открыло въ разныхъ пунктахъ губерніи склады земледѣльческихъ машинъ и орудій, посѣвныхъ сѣмянъ и удобрительныхъ туковъ для продажи ихъ населенію на льготныхъ условіяхъ или для показательныхъ цѣлей; въ послѣднемъ случаѣ орудія и машины выдаются на льготныхъ прокатныхъ условіяхъ. Кромѣ того мѣстами учреждены агрономическіе пункты и показательныя поля (участки) подъ наблюденіемъ особыхъ районныхъ агрономовъ.

Съ развитіемъ указанныхъ выше агрономическихъ мѣропріятія, среди крестьянскаго населенія сталъ замѣтно возрастать спросъ на сельско-хозяйственныя орудія и сѣмена, а вмѣстѣ съ тѣмъ возрастать интересъ къ сельскому хозяйству и заботы о его улучшеніи.

Промышленность городского и сельскаго населенія.

Общее число промысловыхъ свидѣтельствъ и билетовъ на право торговли (по всѣмъ родамъ и видамъ ея) въ теченіе 1902 г. было взято 22434, давшихъ въ общей сложности казенныхъ пошлинъ—515624 р. 50 к.

Первое мѣсто по торговопромышленному значенію въ губерніи занимаетъ г. Н.-Новгородъ; изъ общаго числа—22434 промысловыхъ свидѣтельствъ и билетовъ на Н.-Новгородъ (безъ уѣздовъ) приходится 8477, или 34,2% общаго числа взятыхъ свидѣтельствъ, на сумму—343110 рублей, что составляетъ 61,7% общей по губерніи суммы казенныхъ сборовъ.

Значеніе Н.-Новгорода, какъ крупнаго торговаго центра, обусловливается выгоднымъ географическимъ положеніемъ его при слияніи двухъ большихъ судоводныхъ рѣкъ—Оки и Волги.



Главная торговля Нижняго, какъ важной волжской пристани, сосредоточена на торговлѣ хлѣбомъ (до 7 милл. рубл.) желѣзомъ (до 5 милл.), рыбой и солью.

Развитію торговли въ Нижнемъ содѣйствуетъ также и знаменитая „Макарьевская“ ярмарка, перенесенная къ Нижнему въ 1817 г.

Изъ *уѣздныхъ* городовъ въ торгово-промышленномъ отношеніи болѣе другихъ выдѣляется *г. Арзамасъ*; въ немъ развита въ довольно значительныхъ размѣрахъ обрабатывающая промышленность: кожевенная, кошмо-валенная, салотопенная, мыловаренная и скорняжная. До послѣдняго времени, вслѣдствіе удаленности г. Арзамаса отъ желѣзнодорожныхъ и водныхъ путей сообщенія, торговля и промышленность его находились въ упадкѣ и только въ настоящее время, съ проведеніемъ желѣзнодорожной линіи Нижній—Тимирязево, въ торговлѣ и промышленности его стало замѣтно нѣкоторое оживленіе, которое несомнѣнно, еще болѣе возрастетъ въ будущемъ.

Остальные уѣздные города торгово-промышленнаго значенія не имѣютъ; въ нѣкоторыхъ изъ нихъ лишь развиты тѣ или иные виды ручныхъ (кустарныхъ) и отхожихъ промысловъ, которые даютъ необходимый подсобный заработокъ населенію; таковы г.г. Балахна, Княгининъ, Василь и Горбатовъ.

Часть зажиточнаго населенія *г. Балахны* промышленяетъ судостроеніемъ и лѣсною торговлею, размѣры которыхъ, однако, съ каждымъ годомъ, вслѣдствіе дороговизны лѣсныхъ матеріаловъ и конкуренціи новыхъ судостроительныхъ пунктовъ на Волгѣ и Камѣ, замѣтно сокращаются; часть городскихъ жителей уходитъ на сторону на работы по постройкѣ судовъ; наконецъ, до 600 чел. женщинъ и подростковъ заняты кружевнымъ производствомъ, добывая отъ 1 р. до 1 р. 50 к. въ недѣлю на человѣка.

Въ *г. Княгининѣ* и пригородныхъ слободахъ—Запрудной, Завражной и Новоусадской развито шапочно-картузное производство, дающее заработокъ большей половинѣ населенія. Промыселъ находится въ рукахъ немногихъ самостоятельныхъ зажиточныхъ хозяевъ, которые ведутъ торговлю шапочнымъ товаромъ на Нижегородской ярмаркѣ, въ низовыхъ губерніяхъ и Сибири; мелкіе хозяева промышленники торгуютъ тѣмъ же товаромъ по окрестнымъ базарамъ Княгининскаго и сосѣднихъ уѣздовъ.

Годовой оборотъ шапочниковъ г. Княгинина простирается въ 1902 г. до 100,000 рублей, а полученный заработокъ—до 25000 рублей.

Важнѣйшимъ промысломъ населенія *г. Василя* является „волжскій“ (служеніе на судахъ); немногіе занимаются рыболовствомъ; немногіе зажиточные—имѣютъ свои суда на Волгѣ.

Жители г. Горбатова промышленяютъ саловодствомъ; до 50 семей заняты прядильнымъ ремесломъ; нѣкоторые промышленяютъ арендой плодовыхъ садовъ въ городѣ и сосѣднихъ селеніяхъ, и ведутъ торговлю ягодой (вишней и сливой) на мѣстномъ ягодномъ рынкѣ—въ с. Избыльцѣ.

Отхожіе и кустарные промыслы, какъ уже отмѣчалось въ предыдущихъ „Обзорахъ“, имѣютъ весьма широкое распространеніе въ губерніи обусловливаемое главнымъ образомъ малоземельемъ и малоплодородностью почвы. Самымъ распространеннымъ изъ *отхожихъ* промысловъ является *волжскій*—служеніе на пароходахъ и баржахъ въ качествѣ капитановъ, лоцмановъ, машинистовъ, водоливовъ, матросовъ, грузчиковъ и пр.; къ этому промыслу тяготеетъ преимущественно населеніе прирѣчнаго раіона (по Окѣ и Волгѣ), но въ числѣ волжскихъ грузчиковъ весьма много рабочихъ изъ уѣздовъ Княгининскаго и Сергачскаго; затѣмъ, значительное число лицъ изъ разныхъ уѣздовъ уходитъ на плотничныя, кирпичныя и штукатурныя работы; наконецъ, многіе уходятъ въ низовыя губерніи (въ урожайные годы) на земледѣльческія работы.

Разнообразные мѣстные ручные или кустарные промыслы можно свести къ тремъ главнѣйшимъ отраслямъ: обработкѣ *дерева*, *металла* и *кожи*.

Изъ древообрабатывающихъ промысловъ самое видное мѣсто занимаетъ *ложкарный*, сосредоточенный въ Семеновскомъ уѣздѣ (въ нѣсколькихъ волостяхъ); въ его раіонѣ многіе заняты также изготовленіемъ *коробовъ* для упаковки ложкарнаго товара и *токарный* (точеная деревянная посуда и игрушки).

Широкое распространеніе въ губерніи имѣетъ также *рогожный* промыселъ и плетеніе лаптей.

Главный центр важнѣйшей отрасли *металлическаго* производства—выдѣлка перочинныхъ ножей и замковъ—Горбатовскій уѣздъ: село Павлово и Ворсма и ближайшія къ нимъ селенія. Другой районъ металлическаго производства это Красная Рамень, обнимающая собою три волости Семеновскаго уѣзда; центромъ его здѣсь является Бѣлкино-Межуйковская волость. Ручное производство гвоздей, не могущее конкурировать съ механическимъ, все болѣе и замѣтнѣе падаетъ; заработокъ кустаря достигаетъ всего лишь 1 р. 50 коп. въ недѣлю; благодаря этому многіе совершенно бросаютъ этотъ промыселъ и уходятъ на стороннія заработки.

Кромѣ конкуренціи машиннаго производства гвоздя, на пониженіе цѣнъ вліяетъ также вздорожаніе угля и полная зависимость кустарей отъ скупщиковъ, за отсутствіемъ, помимо ихъ, сбыта издѣлій.

Обработкой *кожи* занимаются многія селенія Васильскаго уѣзда (Спасская, Юринской волости), с. Богородское Горбатовскаго уѣзда и Катунки—Балахнинскаго уѣзда. Въ Княгининскомъ уѣздѣ выдѣлкою кожи, наряду съ скорняжнымъ промысломъ, въ значительныхъ размѣрахъ занято с. Б.-Мурашкино.

Кромѣ этихъ трехъ главнѣйшихъ отраслей, въ губерніи и значительно развиты и многія другія, какъ напр., обработка пеньки, главнымъ образомъ, веревочное производство, сапожно валяльнй промыселъ, разныя отрасли плотничнаго и столярнаго дѣла.

Лѣснымъ промысломъ—рубкой и сплавомъ лѣса—заняты многія селенія Семеновскаго и Макарьевскаго уѣздовъ, расположенныя поблизости р.р. Керженца и Ветлуги.

Въ нѣкоторыхъ селеніяхъ Балахнинскаго уѣзда, расположенныхъ по Волгѣ и Окѣ, занимаются судостроеніемъ.

Въ виду громаднаго значенія кустарной промышленности въ бюджетѣ населенія, мѣстное губернское и уѣздныя земства при содѣйствіи правительства, стремятся къ правильной организаціи помощи кустарямъ, къ поддержанію кустарной промышленности.

Въ настоящее время, для содѣйствія кустарныхъ промысловъ въ Нижегородской губерніи существуютъ слѣдующія земскія учрежденія: складъ желѣза въ с. Павловѣ, образцовая замочная мастерская тамъ же, личильное заведеніе въ Тумботинѣ, ремесленная школа въ с. Богородскомъ (для развитія и усовершенствованія кожвеннаго и шорнаго производствъ); корзиночная мастерская въ с. Черновскомъ (Сергачскаго уѣзда), скорняжная мастерская въ с. Б.-Мурашкинѣ (Княгининскаго уѣзда), рогожная мастерская въ с. Антипинѣ, образцовый заводъ сухой перегонки дерева въ Макарьевскомъ уѣздѣ; оконно-рамный складъ въ с. Владимірскомъ и земскій складъ-музей кустарныхъ издѣлій въ Н.-Новгородѣ.

Промышленность фабрично-заводская.

Общая сумма производительности *фабрикъ и заводовъ* въ Нижегородской губерніи въ 1902 г. выразилась въ суммѣ 57917510 руб. при 41913 рабочихъ и 552 фабрикахъ и заводахъ, по сравненію съ предыдущимъ годомъ число фабрикъ и заводовъ въ губерніи увеличилось на 15, число рабочихъ на 1334 чел. и сумма производства—на 1536504 руб.

О степени развитія фабрично-заводской промышленности по городамъ и уѣздамъ можно судить по слѣдующей табличкѣ:

Города.	Число фабрикъ.	Число рабочихъ.	Сумма производства.	Уѣзды.	Число фабрикъ.	Число рабочихъ.	Сумма производства.
Н.-Новгородъ . . . . .	61	2896	18531967	Нижегородскій . . . . .	6	111	137787
Ардатовъ . . . . .	1	15	4500	Ардатовскій . . . . .	18	13021	7535912
Арзамасъ . . . . .	28	545	1090136	Арзамасскій . . . . .	9	171	124574
Балахна . . . . .	3	31	24816	Балахнинскій . . . . .	112	16691	24122396
Василь . . . . .	—	—	—	Васильскій . . . . .	63	1294	821135
Горбатовъ . . . . .	—	—	—	Горбатовскій . . . . .	143	5178	2639682
Княгининъ . . . . .	—	—	—	Княгининскій . . . . .	17	206	164132
Лукояновъ . . . . .	1	9	6650	Лукояновскій . . . . .	20	367	333661
Макарьевъ . . . . .	1	9	1709	Макарьевскій . . . . .	39	604	535298
Семеновъ . . . . .	1	30	29000	Семеновскій . . . . .	27	727	1792114
Сергачъ . . . . .	2	8	22040	Сергачскій . . . . .	—	—	—
<b>Итого въ городахъ</b>	<b>98</b>	<b>3543</b>	<b>19710809</b>	<b>Итого въ уѣздахъ</b>	<b>454</b>	<b>38370</b>	<b>38206701</b>
				<b>Всего по губерніи</b>	<b>552</b>	<b>41913</b>	<b>57917510</b>

По роду производства фабрики и заводы Нижегородской губернии дѣлятся на слѣдующія группы:

1) Обдѣлывающіе животные продукты 260 зав. съ 3440 рабочими и суммой производства 2774530 руб.

2) Обдѣлывающіе растительные продукты 125 зав. съ 6816 рабочими и суммой производства въ 28150641 руб.

3) Обдѣлывающіе ископаемые предметы 107 зав. съ 17181 рабоч. и суммой производства въ 9852810 руб.

4) Фабрики и заводы смѣшаннаго производства 60 зав. съ 14476 рабочими и суммой производства въ 17139529 руб.

По суммѣ производства первое мѣсто занимаютъ мукомольные заводы 18092066 руб., чугунно-плавильные и желѣзо-дѣлательные (послѣдніе преимущественно сосредоточены въ Ардатовскомъ уѣздѣ), работавшіе на 6310245 руб. и судостроительные съ общей суммой производства въ 13836196 руб., причѣмъ почти вся эта сумма (13694332 р.) падаетъ на *Сормовскій заводъ* въ Балахнинскомъ уѣздѣ.

**Судоходство.**

Въ отчетномъ 1902 г. рѣка Волга у Нижняго очистилась отъ льда 15 апрѣля; разливъ былъ выше средняго.

Весенняя прибыль началась съ 16 марта при горизонтѣ—51; первая подвижка льда 27 марта при горизонтѣ 121; рѣка вполне очистилась отъ льда 15 апрѣля; разливъ достигъ максимума 13 апрѣля при горизонтѣ 418.

Осенній ледоходъ начался у Н.-Новгорода въ 1902 г. 26 октября, а окончательно р. Волга покрылась льдомъ 6 ноября.

Сравнительныя данныя на р. Волгѣ у Н.-Новгорода за послѣдніе 6 лѣтъ:

Годы.	Начало весенней прибыли.		Первая подвижка льда.		Р. Волга очистилась отъ льда.		Горизонтъ высшихъ весеннихъ водъ.	
	Время.	Гориз. воды.	Время.	Гориз. воды.	Время.	Гориз. воды.	Время.	Гориз. воды.
1897	14 марта.	58	27 марта.	113	8 апрѣля	334	14 апрѣля.	487
1898	5 „	34	6 апрѣля.	170	21 „	381	29 „	399
1899	22 „	101	3 „	180	12 „	516	16 „	571
1900	23 „	68	5 „	162	15 „	420	22 „	480
1901	12 „	54	28 марта.	138	8 „	412	19 „	550
1902	16 „	51	27 „	121	15 „	415	13 „	418

По свѣдѣніямъ начальника Нижегородскаго отдѣленія Казанскаго округа путей сообщенія по Волгѣ, Окѣ и ихъ судоходнымъ притокамъ—Керженцу и Ветлугѣ и двумъ притокамъ—Ветлугѣ, Устѣ и Линдѣ въ навигацію 1902 г. въ предѣлахъ Нижегородской губернии.

Грузилось и отправилось: судовъ . . . . .	11396
„ „ „ „ „ „ „ „ . . . . .	498
Пришло и разгрузилось: судовъ . . . . .	12338
„ „ „ „ „ „ „ „ . . . . .	953

Грузилось и отправлено разной клади 60.076.040 п. на сумму 27.512.192 р. Пришло и разгрузилось 100.418.176 пуд. на сумму 40.451.014 р.

О движеніи грузовъ по пристанямъ можно судить по слѣдующей таблицѣ:

Судоходная система и рѣки.	Наименованіе пристаней.	Грузилось и отправлено.				Пришло и разгрузилось.				Мимо прошло			Рѣки.		1/2% сбора на углубленіе Ладожскаго канала.	Примѣч.	
		ЧИСЛО		Количество вѣдъ въ пудахъ.	Цѣнность вѣдъ.	ЧИСЛО		Количество вѣдъ въ пудахъ.	Цѣнность вѣдъ.	ЧИСЛО			Вскрылись.	Покрылись.			
		Судовъ.	Плотовъ.			Судовъ.	Плотовъ.			Судовъ.	Плотовъ.	Пароход.					
Р. Волга.	Катунская . . .	1	2	262314	51133	71	1	30793	19163	—	—	—	Апр. 9	Нояб. 4	—	—	
	Василевская . . .	240	—	46173	60081	54	65	225710	73791	—	—	—	то же	—	—	—	
	Городецкая . . .	1199	—	471354	478643	174	484	2155098	1059252	—	—	—	то же	—	—	—	
	Иваньковская . . .	1	—	1400	550	—	—	—	—	—	—	—	—	—	—	—	—
	Балахнинская . . .	330	—	163769	777857	—	—	—	—	—	—	—	14	6	—	—	—
	Нижегородская . . .	3554	—	20832184	13998262	8358	134	94077967	35251886	—	—	—	то же	—	—	—	—
	Безводнинская . . .	1	—	3000	232	—	—	—	—	—	—	—	6	6	—	—	—
	Работкинская . . .	324	—	138409	589987	424	148	793900	284794	—	—	—	то же	—	—	—	—
	Исадская . . .	530	—	208048	207670	552	—	429708	589084	—	—	—	то же	—	—	—	—
	Красноярская . . .	7	—	423800	38410	—	—	—	—	—	—	—	то же	—	—	—	—
	Барминская . . .	598	—	321862	1122287	587	70	394339	417316	—	—	—	7	5	—	—	—
	Разнѣжинская . . .	6	—	437300	33590	—	—	—	—	—	—	—	то же	—	—	—	—
	Сомовская . . .	—	—	—	—	14	—	4161	979	—	—	—	то же	—	—	—	—
	Фокинская . . .	351	—	260472	259972	367	—	247201	577978	—	—	—	то же	—	—	—	—
	Чугунская . . .	2	—	44901	37414	1	15	44600	3205	—	—	—	то же	—	—	—	—
	Васильсурская . . .	1467	—	722241	1007543	779	36	581479	529072	—	—	—	7	4	—	—	—
	Глуховская . . .	1	—	110000	6265	—	—	—	—	—	—	—	то же	—	—	—	—
	Каменская . . .	1	—	51000	3750	—	—	—	—	—	—	—	то же	—	—	—	—
	Шумецкая . . .	7	—	841377	159949	—	—	—	—	—	—	—	то же	—	—	—	—
	Юринская . . .	430	—	123254	1047831	506	—	150965	270282	—	—	—	то же	—	—	—	—
Кстовская . . .	2	—	16000	5100	—	—	—	—	—	—	—	—	—	—	—	—	
Лысковская . . . (г. Макарьевъ)	4	—	33836	25765	—	—	—	—	—	—	—	—	—	—	—	—	
Сумская . . . . .	9	—	42725	18000	—	—	—	—	—	—	—	—	—	—	—	—	
<b>Итого по р. Волгѣ.</b>			9186	25555419	19930291	11887	953	99135921	39076802	—	—	—	—	—	—	—	
Р. Линда.	Устье рѣки . . .	6	36	317000	63200	—	—	—	—	—	—	—	—	—	—	—	
Р. Ока.	Нижегородск. . .	2109	—	16581545	5506536	450	—	1280734	1372201	30	—	—	Апр. 6	Нояб. 3	4533	49	
Р. Керженецъ.	Устье рѣки . . .	17	5	2373150	199529	—	—	—	—	—	—	—	—	—	—	—	
Р. Сундовикъ.	Лысковская . . .	5	—	105684	62539	—	—	—	—	—	—	—	6	6	—	—	
	Васильсурская . . .	2	—	1000	500	—	—	—	—	—	—	—	—	—	—	—	
<b>Итого по р. Сундов.</b>			7	106684	63039	—	—	—	—	—	—	—	—	—	—	—	
Р. Ветлуга.	Воскресенская . . .	40	45	6739323	989913	1	—	1521	2011	—	—	—	—	—	—	—	
	Мелковская . . .	—	1	210000	24720	—	—	—	—	—	—	—	—	—	—	—	
	Устье рѣки . . .	3	—	559860	46674	—	—	—	—	—	—	—	—	—	—	—	
<b>Итого по р. Ветлугѣ.</b>			43	46	7509183	1061307	1	—	1521	2011	—	—	—	—	—	—	

Судоходная система и рѣки.	Наименование пристаней.	Грузилось и отправлено.				Пришло и разгрузилось.				Мимо прошло			Рѣки.		1/2% сбора на улучшение Ладожскаго канала.	Примѣч.	
		ЧИСЛО		Количество кладъ въ пудахъ.	Цѣнность кладъ.	ЧИСЛО		Количество кладъ въ пудахъ.	Цѣнность кладъ.	Судовъ.	Плотовъ.	Пароход.	Вскрылись.	Покрылись.			
		Судовъ.	Плотовъ.			Судовъ.	Плотовъ.										
Р. Уста.	Отарская . . .	19	389	6683366	594139	—	—	—	—	—	—	—	—	—	—	—	—
	Березовская . .	—	18	280000	30200	—	—	—	—	—	—	—	—	—	—	—	—
	Кириловская . .	2	3	246330	9510	—	—	—	—	—	—	—	—	—	—	—	—
	Абрашинская . .	6	1	373363	51441	—	—	—	—	—	—	—	—	—	—	—	—
Итого по р. Усть.		27	411	7583059	685290	—	—	—	—	—	—	—	—	—	—	—	—
Р. Дорогуча.	Устье рѣки . .	1	—	50000	3000	—	—	—	—	—	—	—	—	—	—	—	—
А всего по Нижегородской губерніи	—	11396	498	60076040	27512192	12338	953	100418176	40451014	30	—	—	—	—	—	4533	49

Примѣчаніе.

Суда, проходившія по рр. Волгѣ и Окѣ въ навигацію 1902 года, преимущественно были нагружены: пшеницей, рожью, овсомъ, крупой гречневой, пшеномъ русскимъ, мукой пшеничной и ржаной, горохомъ, отрубями, виномъ хлѣбнымъ и винограднымъ, чаемъ, сахаромъ, фруктами, рыбой разной, сельдями, солью пермскою, москательными и аптекарскими товарами, хлопкомъ бумажнымъ, шерстью, кожей невыдѣланною, мѣховымъ товаромъ, чугуномъ, желѣзомъ, чугунными, желѣзными и стальными издѣліями, бумажнымъ товаромъ, керосиномъ, нефтью натуральною, нефтяными остатками, лѣсными и строительными матеріалами, щепнымъ товаромъ, мочаломъ, лубомъ и другими товарами.

По свѣдѣніямъ Нижегородской рѣчной полиціи судовъ, пострадавшихъ отъ ледохода, было 28 и пострадавшихъ отъ столкновеній въ навигацію 1902 года 95.

	Пароходовъ.	Судовъ грузеныхъ.	Судовъ порожнихъ.	Всего.
Въ 19 <sup>01</sup> / <sub>02</sub> г. зимовало . . . . .	160	274	541	975
Съ открытія навигаціи по 24-е октября прошло мимо . . . . .				до 7794
Наибольшее количество судовъ, находившихся на стоянкахъ въ Нижегородскомъ портѣ	98	692	722	1512

Съ 2 Іюня по 7 Октября прошло судовъ въ разводную часть плашкоутнаго моста: къ верху 1066 грузен. и 1734 порожн., всего—2800; къ низу: 505 груз. и 1751 порожн., всего—2256. Кромѣ судовъ плашкоутнымъ мостомъ прошло 811 плотовъ лѣсу снизу и 23 плота сверху рѣки Оки.

Переправа черезъ р. Волгу на барказахъ Нижегородскаго легкаго пароходства началась: черезъ р. Волгу 31 Марта—черезъ р. Оку 29 Марта, а прекращена черезъ р. Волгу 3 Ноября, а черезъ р. Оку 7 ноябля.

Ярмарочная торговля.

Сырые товары.

Хлопка поступило на ярмарку 1902 г. почти до 10 тысячъ кипъ, т. е. менѣе прошлогодняго количества (17 тыс. к.) и проданъ былъ почти весь. Шерсти было привезено прошлогоднее количество и она прошла вся безъ остатка, по цѣнамъ выше прошлогоднихъ. Льна поступило меньше противъ прошлаго года и товаръ проданъ безъ остатка, также безъ остатка прошла и пенька. Спросъ на сырой кожевенный товаръ былъ бойкій и цѣны на него стояли выше прошлогоднихъ. Проданъ этотъ товаръ безъ остатка.

Мануфактурные товары.

Хлопчатобумажными издѣліями торговали слабѣе 1901 г. въ виду меньшаго требованія по случаю безденежья покупателей. Средняя Азія закупала слабо, такъ какъ рынки ея оказались переполненными товаромъ отъ прежней закупки. Поволжье и Сибирь, по случаю неурожая хлѣбовъ и травъ въ 1901 г. торговали до ярмарки плохо, а потому и на ярмаркѣ закупали меньше обыкновенно.

веннаго. Нѣкоторыми видами шерстяныхъ издѣлій, какъ на примѣръ, тонкими сукнами торговали удовлетворительно и остатокъ непроданнаго товара не превышаетъ 10<sup>0</sup>/<sub>0</sub>—15<sup>0</sup>/<sub>0</sub> привоза. Цѣны стояли выше прошлогоднихъ <sup>0</sup>/<sub>0</sub> на 3—5, въ виду вздорожанія шерсти. Большинствомъ остальныхъ издѣлій торговля прошла болѣе или менѣе слабо. Въ торговлѣ шелковыми издѣліями замѣчено значительное сокращеніе спроса. Персія закупала слабо, что объясняется, между прочимъ, паденіемъ курса персидскихъ денегъ. Галантерейнымъ товаромъ торговали въ общемъ удовлетворительно. Торговля москательными и химическими товарами прошла съ среднимъ успѣхомъ, остатокъ непроданнаго товара не превышаетъ въ общемъ 15<sup>0</sup>/<sub>0</sub>—20<sup>0</sup>/<sub>0</sub>. Кожевеннаго товара поступило менѣе прошлогодняго, благодаря, главнымъ образомъ, сокращенію въ этомъ году выработки товара на мѣстахъ производства, по случаю вздорожанія кожевеннаго сырья. Общее настроеніе ярмарочнаго рынка съ выдѣланными кожами было тихое.

Металлы и издѣлія изъ нихъ.

Угнетенное настроеніе въ торговлѣ желѣзомъ продолжалось и въ отчетную ярмарку. Плохая торговля въ теченіе года, почти нетронутый запасъ товаровъ, ежемѣсячное пониженіе цѣнъ и другіе факторы вліяли на отсутствіе въ покупателей интереса къ ярмаркѣ и послѣдняя открылась при полномъ затишьѣ. Несмотря на большія сбавки цѣнъ, торговля металлами отличалась бездѣйствіемъ и кончилась съ большими остатками непроданнаго товара, преимущественно сортового желѣза. Металлическими издѣліями торговали съ разнымъ успѣхомъ.

Бакалейный товаръ.

Персидской и таганрогской бакалеи привезено было меньше противъ ярмарки предшествовавшаго года, такъ какъ той и другой торговали довольно бойко въ долрмарочное время на мѣстахъ. Хорошимъ сбытомъ на ярмаркѣ пользовалась таганрогская бакалея, меньшимъ персидская и русская. Остатокъ непроданнаго товара падаетъ исключительно на двѣ послѣднія.

Ч а й.

Чайное дѣло, съ проведеніемъ Сибирскаго желѣзнодорожнаго пути, измѣнилось на ярмаркѣ въ сильной степени. Товаръ начинаютъ задерживать въ пути въ торговыхъ центрахъ, такъ какъ находятъ наиболѣе выгоднымъ отправлять его изъ этихъ центровъ въ мѣста по указанію покупателей, не завозя на ярмарку. Въ силу этого привозъ на ярмарку китайскихъ сухопутныхъ чаевъ значительно сократился. Ярмарочная торговля чаями прошла по сбыту удовлетворительно, но цѣны были дешевле прошлогоднихъ, благодаря большимъ запасамъ чаевъ на складахъ. Цѣйлонскій чай на половину вытѣсняетъ китайскій.

Ламповый товаръ, фарфоровыя и фаянсовыя издѣлія.

Для ламповаго товара ярмарка оказалась ниже средней. Поволжье, Пермско-Вятскій край и др. районы закупали слабо въ виду значительныхъ остатковъ отъ прошлогоднихъ закупокъ. Также въ ограниченномъ количествѣ закупался товаръ и въ Персію по случаю низкаго курса персидскихъ денегъ. Такъ какъ въ тѣ же районы имѣютъ съ ярмарки сбытъ и керамическія издѣлія, то торговля послѣдними прошла аналогично съ торговлею ламповымъ товаромъ, по тѣмъ же причинамъ.

Мочало, лубъ, дерево и издѣлія изъ нихъ.

Мочала привезено было одинаковое количество съ прошлогоднимъ, но луба—меньше, вслѣдствіе незначительной выработки на мѣстахъ по случаю сухой весны. Поэтому первый товаръ прошелъ съ небольшимъ остаткомъ, а послѣдній былъ распроданъ весь и по цѣнамъ выше прошлогоднихъ. Издѣліями изъ мочала торговали удовлетворительно. Торговля сундуками и шкатулками была слабѣе прошлогодней. Для большинства же остальныхъ издѣлій изъ дерева ярмарка прошла съ остаткомъ отъ 10<sup>0</sup>/<sub>0</sub> до 15<sup>0</sup>/<sub>0</sub>.

Р ы б а.

Рыбы, благодаря значительному улову въ астраханскихъ, сальянскихъ и другихъ водахъ, привезено было много болѣе прошлогодняго и вся она продана безъ остатка, но по цѣнамъ гораздо ниже противъ предшествовавшаго года, особенно *частиковая* коренная рыба и сельди. Вліяніе на цѣны несомнѣнно имѣло опасеніе торговцевъ получить значительные остатки рыбнаго товара по случаю большого его привоза.

Готовое платье.

Въ торговлѣ новымъ готовымъ платьемъ, особенно въ розничной, наблюдался преимущественный спросъ на дешевые сорта. Въ общемъ же остатокъ непроданнаго товара оказался довольно значительный.

Всѣми остальными ярмарочными товарами торговля прошла съ различнымъ успѣхомъ и безъ особенностей, заслуживающихъ быть отмѣченными.

Для болѣе подробнаго ознакомленія съ ходомъ ярмарочной торговли въ 1902 году можетъ служить слѣдующая „вѣдомость о привозѣ, продажѣ, остаткѣ и запродажѣ товаровъ въ нижегородской ярмаркѣ 1902 года“.

Названіе товаровъ.	ВЪ ТЫСЯЧАХЪ РУБЛЕЙ.				
	Привозъ	Продажа	Остатокъ.	Запродажа.	Общая сумма оборота.
Хлопокъ . . . . .	800	800	—	—	800
Хлопчатобумажныя издѣлія . . . . .	40000	33000	7000	20000	53000
Ленъ и ленъка . . . . .	385	385	—	—	385
Издѣлія изъ льна и пеньки . . . . .	3239	2645	594	—	2645
Шерсть . . . . .	5257	5257	—	1175	6432
Издѣлія изъ шерсти. Вязанья издѣлія, пу- ховые платки, чулочная пряжа . . . . .	14463	12561	1902	3500	16061
Шелковыя издѣлія и парча . . . . .	2005	1776	229	—	1776
Игольно-галантерейный товаръ . . . . .	2500	2062	438	—	2062
Готовое платье . . . . .	780	420	360	—	420
Шапочный и картузный товаръ . . . . .	1110	913	197	—	913
Резиновыя издѣлія . . . . .	2550	1920	630	—	1920
Чай . . . . .	3500	3100	400	6500	9600
Сахаръ . . . . .	800	800	—	—	800
Бакалея русская, персидская и таганрог- ская . . . . .	6644	5961	683	300	6261
Напитки—виноградныя вина, водочныя издѣлія и проч. . . . .	800	750	50	—	750
Металлы . . . . .	9118	7000	2118	—	7000
Издѣлія изъ металловъ . . . . .	5085	4315	770	—	4315
Сырой кожевенный товаръ . . . . .	6786	6786	—	—	6786
Выдѣланныя кожи и издѣлія изъ кожи . . . . .	5150	4608	542	—	4608
Пушной товаръ и овчин. мѣхов. товаръ . . . . .	11120	10620	500	—	10620
Птичьи шкурки. Перо и пухъ. Рога . . . . .	40	31	9	—	31
Рыба . . . . .	3000	3000	—	—	3000
Издѣлія изъ сала и воска. Парфюмерія Воскъ и восковыя свѣчи . . . . .	1632	1365	267	600	1965
Москательные и химическіе товары . . . . .	3500	2883	617	1139	4022
Табачныя издѣлія и папиросныя гильзы . . . . .	2580	2257	323	1600	3857
Мочало и лубъ и издѣлія изъ мочалы . . . . .	2000	1900	100	—	1900
Ободья, полозья и колесныя спицы, бо- ченки и бончарная клепка . . . . .	280	280	—	—	280
Дерево пальмовое, кипарисное, орѣховое, дубовое и липовое . . . . .	234	195	39	—	195
Деревянные сундуки и шкатулки . . . . .	165	140	25	—	140
Мебель . . . . .	173	143	30	—	143
Щепной товаръ . . . . .	200	170	30	—	170
Тряпье . . . . .	250	250	—	—	250
Писчебумажный и канцелярскій товары . . . . .	1100	907	193	83	990
Книги и картины . . . . .	343	308	35	—	308
Клеенка и обои . . . . .	215	182	33	—	182
Стекло и стекляныя издѣлія, зеркала и ламповый товаръ . . . . .	2254	1689	565	115	1804
Керамическія издѣлія: (фарфоръ, фаянсъ и проч.) . . . . .	615	445	170	300	745
Гармоніи. Игрушки . . . . .	160	139	21	—	139
Иконы . . . . .	154	133	21	—	133
Экипажи и экипажныя принадлежности . . . . .	102	96	6	—	96
Машины и инструменты . . . . .	402	290	112	100	390
Издѣлія изъ благородныхъ металловъ . . . . .	—	—	—	—	—
Часы . . . . .	2005	1647	358	—	1647
Лошади . . . . .	400	250	150	—	250
Жернова и точила . . . . .	220	209	11	—	209
<b>Итого . . . . .</b>	<b>144116</b>	<b>124588</b>	<b>19528</b>	<b>35412</b>	<b>160000</b>

Народонаселеніе.

Народонаселенія въ Нижегородской губерніи въ 1902 году было: въ городахъ—64050 м. п. и 61463 ж. п.; въ уѣздахъ—800915 м. п. и 861048 ж. п.; въ губерніи 864965 м. п. и 922511 ж. п., а обоого пола—1787476 чел.

I. П о с о с л о в і я м ъ.

1. Д в о р я н ъ:

Потомственныхъ . . . . .	1833 м. п.	2245 ж. п.
Личныхъ . . . . .	3125 „	3643 „

II. Д у х о в е н с т в а:

Православнаго бѣлаго . . . . .	4320 „	5493 „
„ монашествующаго . . . . .	290 „	5170 „
Единобѣрческаго бѣлаго . . . . .	77 „	70 „
„ монашествующаго . . . . .	27 „	298 „
Римско-католическаго . . . . .	1 „	— „
Протестантскаго . . . . .	1 „	— „
Магометанскаго . . . . .	194 „	289 „
Еврейскаго . . . . .	1 „	— „

III. Г о р о д с к и х ъ с о с л о в і й.

Почетныхъ гражданъ:

Потомственныхныхъ . . . . .	2222 „	1938 „
Личныхъ . . . . .	2270 „	2029 „
Купцовъ . . . . .	1259 „	1462 „
Мѣщанъ . . . . .	26120 „	28391 „
Цѣховыхъ . . . . .	3112 „	3323 „

IV. С е л ь с к и х ъ с о с л о в і й:

Крестьянъ всѣхъ наименованій . . . . .	744338 „	767263 „
Колонистовъ . . . . .	29 „	28 „

V. В о е н н ы х ъ с о с л о в і й:

Регулярныхъ войскъ и семействъ ихъ женскаго пола . . . . .	3796 м. п.	12731 ж. п.
Уволенныхъ въ запасъ нижнихъ чиновъ и ихъ семействъ женскаго пола . . . . .	44721 „	56556 „
Отставныхъ нижнихъ чиновъ и ихъ се- мействъ женск. пола . . . . .	26223 „	30441 „
VI. Иностранныхъ подданныхъ . . . . .	178 „	203 „
VII. Лицъ, не принадлежащихъ къ выше- означеннымъ разрядамъ . . . . .	828 „	938 „
Итого . . . . .	864965 „	922511 „

II. П о в ѣ р о и с п о в ѣ д а н і ю:

Православнаго . . . . .	792046 „	841738 „
Единобѣрческаго . . . . .	6980 „	7877 „
Раскольническаго . . . . .	41978 „	46222 „
Армяно-григоріанскаго . . . . .	—	—
Римско-католическаго . . . . .	962 „	424 „
Протестантскаго . . . . .	432 „	464 „
Еврейскаго . . . . .	1463 „	1313 „
Караимовъ . . . . .	11 „	4 „
Магометанскаго . . . . .	21093 „	24459 „

III. П о и н о р о д ч е с к и м ъ п л е м е н а м ъ:

Татаръ . . . . .	21093 „	24459 „
Мордвы . . . . .	27903 „	29770 „
Черемись . . . . .	3595 „	3868 „
Цыганъ . . . . .	253 „	251 „

Народонаселеніе Нижегородской губерніи, сравнительно съ числомъ его въ 1901 г., увеличилось на 11942 м. п. и 10175 ж. п., а всего на 22117 человекъ.



Въ 1902 году было выдано на отлучку жителей въ другія губерніи книжекъ, паспортовъ и билетовъ: 5-ти-годовыхъ и болѣе 2340, 2, 3 и 4-хъ годовыхъ 2723, годовыхъ—157173; полугодовыхъ—15676 и 1, 2, 3-хъ-мѣсячныхъ 6489, итого—186381.

Во время исчисленія населенія находилось въ отлучкѣ жителей—73709 м. п. и 33290 ж. п., итого 106999 чел. об. пола.

Временно проживающихъ изъ другихъ губерній было: 38623 м. п. и 26955 ж. п., итого 65578 человекъ.

Движеніе народонаселенія въ 1902 г. по мѣсяцамъ.

МѢСЯЦЫ:	Число родивш.		Число умерш.		Прибыль и убыль.		Браки.
	м. п.	ж. п.	м. п.	ж. п.	м. п.	ж. п.	
Январь . . . . .	4693	4393	2368	2214	+2325	+2179	3397
Февраль . . . . .	3821	3689	2183	2031	+1638	+1658	2413
Мартъ . . . . .	3188	3010	2287	2315	+ 901	+ 695	38
Апрѣль . . . . .	3048	2920	2451	2401	+ 597	+ 519	695
Май . . . . .	3361	3152	2319	2296	+1042	+ 856	635
Іюнь . . . . .	4463	4078	2764	2444	+1699	+1634	617
Іюль . . . . .	5232	4874	5361	5146	— 129	— 272	346
Августъ . . . . .	4594	4335	4721	4309	— 127	+ 26	134
Сентябрь . . . . .	4101	4002	2565	2461	+1536	+1541	655
Октябрь . . . . .	4516	4324	2539	2324	+1977	+2000	3042
Ноябрь . . . . .	4204	4116	2671	2526	+1533	+1590	3106
Декабрь . . . . .	2865	2674	2228	2135	+ 637	+ 539	37
Всего . . . . .	48086	45567	34457	32602	+13629	+12965	15115
					26594		

Въ числѣ родившихся было: двойней—1157 случаевъ (1171 м. и 1143 ж.), тройней 12 случаевъ (18 м. и 14 ж.), подкидышей 710 (349 м. и 361 ж.).

Въ числѣ умершихъ было: мертворожденныхъ—234 (141 м. и 93 ж.), скоропостижно умершихъ—630 (476 м. и 154 ж.); найдено мертвыхъ—23 (22 м. и 1 ж.); неизвѣстныхъ лѣтъ—2389 (1227 м. и 1162 ж.).

Въ возрастѣ свыше 100 лѣтъ умерло отъ 100 до 106 л.—5 м. 17 ж., а всего 22 человекъ.

## П о д а т и и п о в и н н о с т и .

Государственный поземельный налогъ.

Государственнаго поземельнаго налога въ отчетномъ году слѣдовало поступить:

Недоимокъ . . . . .	13283 р. 08 к.
Оклада . . . . .	118030 р. 93 к.

Къ тому причислено:

Недоимокъ . . . . .	975 р. 65 к.
Оклада . . . . .	602 р. 21 к.

Изъ того исключено:

Недоимокъ . . . . .	9 р. 91 к.
Оклада . . . . .	1139 р. 13 к.

Взыскано:

Недоимокъ . . . . .	11556 р. 28 к.
Оклада . . . . .	109563 р. 98 к.
Сверхъ оклада . . . . .	493 р. 86 к.

Къ 1-му января 1903 г. осталось недовзысканныхъ:

Недоимокъ . . . . .	2692 р. 54 к.
Оклада . . . . .	7930 р. 03 к.

Выкупные платежи.

Выкупныхъ платежей слѣдовало поступить:

Недоимокъ . . . . .	66726 р. 72 к.
Оклада . . . . .	1720840 р. 28 к.

Къ тому причислено:

Недоимокъ . . . . .	8760 р. 86 к.
Оклада . . . . .	50414 р. 66 к.

Изъ того исключено:

Недоимокъ . . . . .	41979 р. 10 к.
Оклада . . . . .	217742 р. 20 к.

Взыскано:

Недоимокъ . . . . .	20080 р. 48 к.
Оклада . . . . .	1448068 р. 79 к.
Сверхъ оклада . . . . .	5077 р. — к.

Осталось недовзысканныхъ къ 1-му января 1903 г.

Недоимокъ . . . . .	13428 р. — к.
Оклада . . . . .	105443 р. 95 к.

Городскіе доходы и расходы.

Общая сумма городскихъ доходовъ, поступившихъ въ 1902 г., выразилась въ цифрѣ—1213898 р. 73 к., а произведенныхъ расходовъ—1203858 р. 12 к.; въ отдѣльности по городамъ сумма доходовъ и расходовъ распределяется въ слѣдующемъ видѣ:

	Доходъ.	Расходъ.
Н.-Новгородъ	1021980 р. 72 к.	1014609 р. 81 к.
Арзамасъ	73148 р. 27 к.	73048 р. 27 к.
Ардатовъ	15423 р. 90 к.	15419 р. 21 к.
Балахна	17286 р. 44 к.	18129 р. 58 к.
Василь	22361 р. 20 к.	21647 р. 80 к.

	Доходъ.	Расходъ.
Горбатовъ	13209 р. 61 к.	13207 р. 45 к.
Княгининъ	9271 р. 80 к.	9061 р. 53 к.
Лукояновъ	8695 р. 78 к.	7845 р. 57 к.
Макарьевъ	6115 р. 58 к.	6123 р. 79 к.
Семеновъ	20232 р. 56 к.	18592 р. 24 к.
Сергачъ	6172 р. 87 к.	6172 р. 87 к.
<b>Итого</b>	<b>1213898 р. 73 к.</b>	<b>1203858 р. 12 к.</b>

Губернскіе и уѣздные земскіе сборы.

Въ теченіе 1902 г. *губернскаго земскаго сбора* поступило: 555912 р. 71 к. оклада и 144854 р. 17 к. недоимокъ, а всего 700766 р. 88 к., осталось въ недоборѣ къ 1-му Января 1903 г. 137058 руб. 85 коп. оклада и 568192 р. 58 к. недоимокъ, а всего 705251 р. 43 к.

*Уѣзднаго* земскаго сбора въ отчетномъ году поступило: 906059 р. 06 к. оклада и 246534 р. 85 к. недоимокъ, а всего 1152593 р. 91 к.; осталось въ недоборѣ на 1-е Января 1903 г. — 210242 р. 82 к. оклада и 565985 р. 44 к. недоимокъ, всего 776228 р. 26 к.

Дворянскіе сборы.

Сборъ на содержаніе дворянскихъ учреждений въ 1902 году производился, по постановленію Чрезвычайнаго Собранія Дворянства 14 Декабря 1901 г., съ принадлежащихъ потомственнымъ дворянамъ, какъ записаннымъ, такъ и незаписаннымъ въ дворянскую родословную книгу Нижегородской губерніи, земель и иныхъ недвижимыхъ имуществъ, какъ-то: жилыхъ домовъ, фабричн. заведеній и торговыхъ помѣщеній и вообще всякаго рода зданій и сооружений въ суммѣ 42423 р. 45 к., изъ коихъ подлежало расклаткѣ 18950 р. 31 к., а остальные отнесены на прибыли Александровскаго Дворянскаго Банка.

На содержаніе губернскихъ дворянскихъ учреждений, дворянскаго дома, жалованья 2-мъ членамъ Симбирскаго Отдѣленія Государственнаго Дворянскаго Земельнаго Банка и на непредвидѣнныя надобности въ распоряженіе Г. Губернскаго Предводителя Дворянства . . . . . 25422 р. 22 к.

На содержаніе 11 канцелярій Г.г. Уѣздныхъ Предводителей Дворянства . . . . . 4914 р. 29 к.  
 На содержаніе 11 канцелярій Дворянскихъ Опековъ . . . . . 4471 р. 46 к.  
 На разъѣзды г.г. засѣдателей Дворянскихъ Опековъ . . . . . 6600 р. — к.  
 На выписку Сенатскихъ и Губернскихъ Вѣдомостей . . . . . 315 р. 48 к.  
 На уплату страховыхъ денегъ за пересылку по почтѣ суммъ . . . . . 100 р. — к.

**Итого . . . . . 41823 р. 45 к.**

Акцизные сборы.

Общая сумма *акцизныхъ* доходовъ въ 1902 г. выразилась 6269242 р. 73 к., менѣе противъ 1901 г. на 101217 р. 56 к.

Въ томъ числѣ поступило:

Наименованіе доходовъ.	Въ 1901 г.		Въ 1902 г.		Въ 1902 г. противъ 1901 г.				Примѣчанія.			
					Болѣе.		Менѣе.					
	Рубли.	К.	Рубли.	К.	Рубли.	К.	Рубли.	К.				
<b>1) П и т е й н ы й.</b>												
Акцизъ съ	вина и спирта.	по заво-дамъ	винокурнымъ . . . . .	536943	59	3652	28 <sup>1/2</sup>	—	—	533291	30 <sup>1/2</sup>	*) Акцизъ исчисленъ за про- данные спиртъ и вино въ коли- чествѣ 1055464 ведра въ 40° по 4 р. 40 к. съ ведра. Чистый же доходъ по казеннымъ складамъ выражается въ суммѣ 5979984 р. 32 <sup>1/2</sup> к.
			спиртоочистител. . . . .	840437	47	—	—	—	—	840437	47	
			водочнымъ . . . . .	338317	89	—	—	—	—	338317	89	
			лаковымъ . . . . .	6	49	—	—	—	—	6	49	
			по оптовымъ складамъ . . . . .	822691	78	—	—	—	—	822691	78	
			по казеннымъ складамъ . . . . .	2375893	65	4644041	60*	2268147	95	—	—	
			водочныхъ издѣлій . . . . .	3834	52	2168	84	—	—	1665	68	
Патентный сборъ	съ заводовъ и заведеній для выдѣлки и продажи питей и дрожжей . . . . .	дополнительный съ оптов. складовъ, спиртоочист. и водочныхъ заводовъ по судебнымъ приговорамъ и административнымъ постановленіямъ . . . . .	пива . . . . .	117684	60	97452	60	—	—	20232	—	
			меда . . . . .	39	60	19	80	—	—	19	80	
			дрожжей . . . . .	882	50	634	10	—	—	248	40	
			по судебнымъ приговорамъ и административнымъ постановленіямъ . . . . .	318	66	384	89	66	23	—	—	

Наименованіе доходовъ.	Въ 1901 г.		Въ 1902 г.		Въ 1902 г. противъ 1901 г.				Примѣчанія.	
					Б о л ѣ е.		М е н ѣ е.			
	Рубли.	К.	Рубли.	К.	Рубли.	К.	Рубли.	К.		
Взысканія за нарушеніе постановленій объ акцизѣ съ питей . . . . .	1999	42	1671	20	—	—	328	22		
Взысканія за нарушеніе постановленій объ акцизѣ съ дрожжей . . . . .	—	—	—	—	—	—	—	—		
Разнаго рода поступления за казенное имущество . . . . .	8	55	3	20	—	—	5	35		
Случайныя поступления . . . . .	121	19	441	01	319	82	—	—		
Итого . . . . .	5077478	21	4773846	07 <sup>1/2</sup>	2268534	—	2572166	13 <sup>1/2</sup>		
<b>2) Табачный.</b>										
Акцизъ съ табака . . . . .	—	40	—	—	—	—	—	40		
Патентный	( съ фабр. и завед. для приготовления и продажи табака	основной . . . . .	50%	19181	—	19725	—	544	—	—
				9532	—	9783	75	251	75	—
сборъ:	( по судебн. пригов. и административн постановленіямъ	основной . . . . .	50%	2880	05	2934	97	54	92	—
				96	50	72	50	—	—	24
		дополнит. {	15%	38	75	40	15	1	40	—
				12	54	10	90	—	—	1
Взысканія за нарушеніе постановленій объ акцизѣ съ табака . . . . .	210	65	299	29	88	64	—	—		
Случайныя поступления . . . . .	—	—	—	—	—	—	—	—		
Итого . . . . .	31951	89	32866	56	940	71	26	04		
<b>3) Нефтяной.</b>										
Акцизъ съ освѣтительныхъ нефтяныхъ маслъ . . . . .	1257769	67	1459830	10	202060	43	—	—		
Сборъ за сдачу освѣтительныхъ нефтяныхъ маслъ подь охрану акцизнаго надзора . . . . .	2700	—	2700	—	—	—	—	—		
Взысканія за нарушенія постановленій объ акцизѣ съ освѣтительныхъ нефтяныхъ маслъ . . . . .	—	—	—	—	—	—	—	—		
Случайныя поступления . . . . .	—	—	—	—	—	—	—	—		
Итого . . . . .	1260469	67	1462530	10	202060	43	—	—		
<b>4) Спичечный.</b>										
Акцизъ со спичекъ . . . . .	562	50	—	—	—	—	562	50		
Патентный сборъ . . . . .	—	—	—	—	—	—	—	—		
Взысканія за нарушеніе постановленій объ акцизѣ со спичекъ . . . . .	—	—	—	—	—	—	—	—		
Случайныя поступления . . . . .	—	—	—	—	—	—	—	—		
Итого . . . . .	562	50	—	—	—	—	562	50		
Всего . . . . .	6370462	27	6269242	73 <sup>1/2</sup>	2471535	14	2572754	67 <sup>1/2</sup>		

**Натуральная повинности.**

Отправленіе *натуральныхъ* повинностей, по постановленію нижегородскаго губернскаго земскаго собранія, отнесено къ обязанностямъ уѣздныхъ земствъ которыми большая часть повинностей съ натуральной переложена на денежную. Натурою жители отправляютъ слѣдующія повинности: поставку подводъ для переложенія воинскихъ партій, а въ уѣздахъ: Арзамасскомъ, Васильскомъ, Горбатовскомъ, Лукояновскомъ, Нижегородскомъ и Семеновскомъ— отпускъ подводъ лицамъ, имѣющимъ право на бесплатное взиманіе оныхъ, исправленіе проселочныхъ, а въ нѣкоторыхъ уѣздахъ (Нижегородскомъ и Горбатовскомъ) и грунтовыхъ дорогъ.

1) На содержаніе всѣхъ почтовыхъ станцій Нижегородской губерніи израсходовано въ 1902 г.—28574 р. 90 к.; 2) на наемъ помѣщеній для войскъ, ихъ управленій, штабовъ и заведеній, а также и временно квартирующихъ нижнихъ чиновъ израсходовано 57509 р. 73 к., и на разныя другія надоб-

80542

ности, какъ-то: заготовленіе дровъ на варку пици и хлѣбопеченіе, отопленіе казарменныхъ помѣщеній, а также и освѣщеніе ихъ 9525 р. 99 к.; 3) на лагерныя потребности 5606 р. 48 к.; 4) выдано согласно ВЫСОЧАЙШЕ утвержденнаго 20 Мая 1902 г. мнѣнія Государственнаго Совѣта квартирныхъ денегъ генераламъ, штабъ и оберъ-офицерамъ мѣстныхъ войскъ: а) по уѣздамъ Нижегородской губерніи 4332 р. 11 к. и б) въ г. Н.-Новгородѣ 59702 р. 99 к.; 5) въ 1902 г. были расположены слѣдующія войска, ихъ управленія, штабы и заведенія, постоянно квартирующія: а) мѣстныя конвойныя команды, резервные баталіоны: Окскій, Кремлевскій и Клязминскій, управленіе 60 пѣх. резервной бригады, 1 запасная артиллерійская бригада и запасная конная артиллерійская батарея, склады неприкосновеннаго запаса оружія и вещей резервныхъ баталіоновъ на двѣ пѣшихъ дружины Государственнаго ополченія и  $\frac{1}{4}$  конной сотни того же ополченія, цейхгауза для храненія вещей  $\frac{5}{100}$  запаса, одиннадцать управленій уѣздныхъ воинскихъ начальниковъ, губернское Жандармское Управленіе, двѣ канцеляріи помощниковъ начальника сего Управленія въ Нижегородско-Макарьевскомъ и Горбатовскомъ уѣздахъ, жандармскіе нижніе чины дополнительнаго штата въ уѣздахъ: Ардатовскомъ, Горбатовскомъ, Балахнинскомъ и въ г. Н.-Новгородѣ, Управленіе коменданта станцій Нижегородско-Московско-Муромской желѣзной дороги и Начальника Отдѣленія Московско-Жандармскаго Полицейскаго Управленія желѣзныхъ дорогъ. б) временно квартирующіе въ Нижегородской губерніи: запасные нижніе чины, новобранцы и ратники Государственнаго ополченія 1-го разряда и в) командированный въ лагерные сборы Краснинскій резервный баталіонъ и 6) въ 1902 г. важныхъ упущеній въ почтовой гоньбѣ не было.

Результаты призыва къ отбыванію воинской повинности въ 1902 году получились слѣдующіе:

По разверствѣ назначено было къ приему	4403 ч.
Для пополненія назначеннаго числа новобранцевъ состояло . . . . .	15755 „

Въ томъ числѣ:

1. По призывнымъ спискамъ . . . . .	14863 „
2. По дополнительнымъ спискамъ . . . . .	892 „

Въ числѣ внесенныхъ въ призывные списки, имѣвшихъ право на льготы по семейному положенію было . . . . .	8018 „
---	--------

Въ томъ числѣ:

I разряда . . . . .	3896 „
II разряда . . . . .	3422 „
III разряда . . . . .	700 „

Освобождено отъ жребія по заявленному желанію исполнить воинскую повинность въ качествѣ вольноопредѣляющихся . . . . .	16 „
--	------

Совсѣмъ освобождено отъ воинской повинности по 79 ст. уст. о воин. пов. . . . .	15 „
---	------

Принято въ войска . . . . .	4402 „
-----------------------------	--------

Въ числѣ внесенныхъ въ призывные списки оказалось:

а) По вѣроисповѣданіямъ:

1. Христіанъ . . . . .	14362 „
2. Евреевъ . . . . .	16 „
3. Магометанъ . . . . .	485 „

б) По сословіямъ:

1. Внесенныхъ въ ревизскія сказки, а равно и приписанныхъ къ обществамъ послѣ ревизіи (ст. 94 уст.) . . . . .	14608 „
---	---------

2) Изъятыхъ отъ несенія въ 10 ревизіонную перепись, а также вышедшихъ изъ податнаго состоянія послѣ ревизіи (ст. 95 уст.) . . . . .	255 „
---	-------

Въ числѣ принятыхъ находилось:

Имѣвшихъ право на сокращенный срокъ службы:

1. По 1-му пункту 61 ст. уст. . . . .	8 ч.
2. По 2-му " " " " . . . . .	64 "
3. По 3-му " " " " . . . . .	928 "
Грамотныхъ " " " " . . . . .	1684 "

По о словіямъ:

1. Внесенныхъ въ ревиз. сказ., а равно приписанныхъ къ обществамъ послѣ ревизіи. . . . .	4332 "
2. Изъятыхъ отъ внесенія въ 10 народную перепись, а также вышедшихъ изъ податного состоянія послѣ ревизіи . . . . .	70 "

По происхожденію:

Русскихъ . . . . .	4020 "
Мордвы . . . . .	223 "
Евреевъ . . . . .	5 "
Татарь . . . . .	151 "
Цыгань . . . . .	1 "
Поляковъ . . . . .	1 "
Нѣмцевъ . . . . .	1 "

По вѣроисповѣданіямъ:

Православныхъ и единовѣрцевъ . . . . .	4099 "
Раскольниковъ . . . . .	146 "
Прочихъ христіанъ . . . . .	2 "
Евреевъ . . . . .	5 "
Магометанъ . . . . .	150 "

По завершеніи контингента при освидѣтельствованіи (ст. 154 уст.) прочихъ призывавшихся:

Зачислено въ ратники ополченія	1-го разряда христіанъ	4104 "
	евреевъ . . . . .	— "
	магометанъ . . . . .	142 "
" " " "	2-го разряда христіанъ	4011 "
	магометанъ . . . . .	124 "
	евреевъ . . . . .	2 "

Признаны негодными:

Христіанъ . . . . .	318 "
Магометанъ . . . . .	11 "

Не явилось къ освидѣтельствованію:

Христіанъ . . . . .	205 "
Магометанъ . . . . .	11 "
Евреевъ . . . . .	— "

### III. Общественное благоустройство и благочиніе.

Казенныя и общественныя зданія.

Въ вѣдѣніи Нижегородскаго Губернскаго Правленія, на основаніи Уст. Стр., состояли въ отчетномъ году слѣдующія казенныя зданія: въ Н.-Новгородѣ—губернаторскій домъ, каменный, при немъ два каменныхъ флигеля и деревянный домикъ въ саду, каменный корпусъ губернскихъ присутственныхъ мѣстъ и типографіи, каменное зданіе главной гауптвахты, два каменныхъ корпуса тюремныхъ замковъ и два деревянныхъ барака при 1 корпусѣ тюрьмы для пересыльныхъ арестантовъ; въ уѣздахъ: каменный тюремный замокъ въ г. Арзамасѣ, каменный тюремный замокъ въ г. Ардатовѣ, каменный тюремный замокъ въ г. Василѣ, каменный тюремный замокъ въ г. Балахнѣ, каменный тюремный замокъ въ г. Лукояновѣ, каменный тюремный замокъ въ с. Лысковѣ, деревянный тюремный замокъ въ г. Семеновѣ, деревянный тюремный замокъ въ г. Сергачѣ, каменный корпусъ присутственныхъ мѣстъ въ г. Балахнѣ и каменный же корпусъ присутственныхъ мѣстъ въ г. Сергачѣ.

Въ отчетномъ году израсходовано на ремонтъ губернаторскаго дома съ флигелями 1516 р. 47 к. и гауптвахты 530 р. 32 к., на ремонтъ корпуса губернскихъ присутственныхъ мѣстъ 6451 р. 79 к. и типографіи 98 р. 25 к. на ремонтъ тюремныхъ зданій:

1-го корпуса Нижегородской тюрьмы . . . . .	3478 р. 09 к.
2-го корпуса Нижегородской тюрьмы . . . . .	1130 „ 03 „
Ардатовской тюрьмы . . . . .	232 „ 92 „
Арзамасской . . . . .	50 „ — „
Балахнинской . . . . .	198 „ 28 „
Васильской . . . . .	966 „ 21 „
Лукояновской . . . . .	270 „ — „
Лысковской . . . . .	291 „ 02 „
Семеновской . . . . .	624 „ — „
Сергачской . . . . .	100 „ — „

Разсмотрѣно и утверждено проектовъ на постройку церквей и молитвенныхъ зданій 27, фабрикъ и заводовъ 24, общественныхъ и казенныхъ 14, плановъ на расположеніе строеній въ селахъ и деревняхъ 9, на устройство электрическаго освѣщенія 8. Кромѣ того утверждено проектовъ на ремонтъ и расширеніе церковныхъ зданій 20, фабричныхъ и заводскихъ 24.

Дороги и мосты.

Изъ мостовыхъ сооруженій въ губерніи особенно обращаютъ на себя вниманіе сложной конструкціи мосты черезъ р. Керженецъ, близъ с. Быдря, въ Семеновскомъ уѣздѣ, черезъ р. Кудьму въ Нижегородскомъ уѣздѣ и черезъ р. Рудню въ Лукояновскомъ уѣздѣ.

Плата за провозъ по таксамъ, утвержденнымъ Правительствомъ, взимается: въ г. Н.-Новгородѣ, Балахнѣ и с. Городцѣ черезъ р. Волгу; въ Н.-Новгородѣ, Горбатовѣ и селеніяхъ: Подъяблонскомъ, Павловѣ и Лисенкахъ черезъ р. Оку.

Остальныя переправы содержатся земствами, которыми плата за провозъ не взимается.

Почта и телеграфъ.

Въ отчетномъ году въ почтовыхъ трактахъ и станціяхъ Нижегородской губерніи измѣненій не было.

Составъ почтово-телеграфныхъ учрежденій Нижегородской губерніи, въ количественномъ отношеніи, въ отчетномъ году не измѣнялся, но два почтовыхъ отдѣленія: Черновское, Сергачскаго уѣзда, и Юрино, Васильсурскаго уѣзда, преобразованы въ почтово-телеграфныя отдѣленія, при матеріальномъ содѣйствіи Сергачскаго земства и Юринскаго сельскаго общества.

Въ телеграфныхъ ливіяхъ въ предѣлахъ Нижегородской губерніи въ отчетномъ году послѣдовали слѣдующія измѣненія и дополненія:

1) Телеграфная линия от с. Павлова до с. Богородскаго, Горбатовскаго уѣзда, проходившая чрезъ Горбатовъ, перенесена на другое направленіе, отъ Ворсмы прямо на Богородское на разстояніи  $37\frac{2}{3}$  верстъ, съ подвѣской про- вода протяженіемъ въ  $54\frac{1}{3}$  версты.

2) Подвѣшенъ дополнительный телеграфный проводъ отъ Н.-Новгорода до Баковъ, Костромской губерніи, въ предѣлахъ Нижегородской губерніи на разстояніи  $185\frac{3}{4}$  верстъ.

3) Устроена новая однопроводная телеграфная линия отъ с. Черновскаго до Гагина, Сергачскаго уѣзда, на разстояніи 26 верстъ, по случаю открытія въ Черновскомъ телеграфнаго дѣйствія, и 4) устроена новая однопроводная телеграфная линия отъ села Юрина Васильсурскаго уѣзда, до Воскресенскаго, Макарьевскаго уѣзда, на разстояніи  $96\frac{1}{2}$  верстъ, по случаю открытія въ Юринѣ телеграфнаго отдѣленія.

Въ отчетномъ году на почтовыхъ станціяхъ Нижегородской губерніи за- писано проѣзжающими 10 жалобъ, на разныя неисправности почтовой гоньбы, изъ коихъ по 4 жалобамъ на виновныхъ наложены взыскапія, а 6 жалобъ, какъ оказавшіяся по разслѣдованіи неосновательными, оставлены безъ послѣдствій.

**По Нижегородской губерніи существуетъ:**

Почтово-телеграфныхъ конторъ . . . . .	21
"                    "          отдѣленій . . . . .	21
Почтовыхъ отдѣленій . . . . .	21
Вспомогательныхъ телеграфныхъ отдѣленій . . . . .	1
Временное ярмарочное почтово-тел. отдѣленіе . . . . .	1
<hr/>	
Всего учреждений . . . . .	65

**Учрежденія эти помѣщаются:**

Въ казенныхъ, почтово-телеграфнаго вѣдомства зданіяхъ . . . . .	2
Въ наемныхъ помѣщеніяхъ . . . . .	54
Въ помѣщеніяхъ предоставленныхъ бесплатно землевладѣльцами, земствомъ, сельскими обществами и ярмарочнымъ комитетомъ . . . . .	9

**Въ составѣ учреждений состоитъ:**

Чиновниковъ . . . . .	295
Нижнихъ служителей . . . . .	225

Штатъ временно ярмарочнаго почтово-телеграфнаго отдѣленія формируется, чинами командированными изъ учреждений казанскаго и дру- гихъ округовъ.

Дѣятельность учреждений составляютъ два отдѣла: почтовый и те- леграфный.

**По почтовому отдѣлу:**

Перевозка по трактамъ или подвозка къ станціямъ ж. д. и парходнымъ пристанямъ почтъ по нормальнымъ кондиціямъ и по особымъ соглашеніямъ за плату или бесплатно, для чего существуетъ:

**конныхъ почтовыхъ станцій:**

Содержимыхъ по системѣ вольныхъ почтъ . . . . .	16
"          по нормальнымъ кондиціямъ . . . . .	13
"          по особымъ соглашеніямъ . . . . .	29

**на конныхъ станціяхъ, содержимыхъ по системѣ вольныхъ почтъ:**

Имѣется	}	писарей . . . . .	16
		старость . . . . .	1
		ямщиковъ	неопредѣленное количество.
		лошадей	

Выпущено въ гонъ лошадей	}	подъ почты . . . . .	14945
		"    проѣзжающихъ . . . . .	3960

**По нормальнымъ кондиціямъ:**

Писарей . . . . .	13		
Старость . . . . .	2		
Ямщиковъ . . . . .	36		
Лошадей . . . . .	90		
Выпущено въ гонъ лошадей	}	подъ почты . . . . .	13769
		"    проѣзжающихъ . . . . .	2999



По особымъ соглашеніямъ:

Имѣется	}	ямщиковъ . . . . .	31
		лошадей . . . . .	60
Выпущено въ гонъ лошадей подь почты . . . . .			9971

К о р р е с п о н д е н ц і я:

Для опусканія корреспонденціи имѣется почтовыхъ ящиковъ:

а) въ учрежденіяхъ и внѣ ихъ въ тѣхъ городахъ и селахъ, гдѣ эти учрежденія существуютъ . . . . .	160
б) на безпріемныхъ почтовыхъ станціяхъ и въ попутныхъ по тракту слѣдованія почтъ селеніяхъ . . . . .	9
в) на пароходныхъ пристаняхъ . . . . .	26
г) въ волостныхъ правленіяхъ . . . . .	37

	Внутреннихъ.		Международныхъ.			
	Число.	Цѣнность.	Число.	Цѣнность.		
О т п р а в л е н о:						
Денежныхъ и цѣнныхъ пакетовъ:	частныхъ	открытыхъ . . . . .	108087	2442019	1726	173869
		закрытыхъ . . . . .	414	59136	—	—
	казенныхъ, безъ оплаты вѣсовыхъ . . . . .	10769	831527	—	—	
		цѣнныхъ закрытыхъ, безъ платежа вѣсовыхъ и страховыхъ . . . . .	19212	44137101	—	—
Переводовъ . . . . .	193923	6173013	9	678		
Посылокъ: цѣнныхъ частныхъ . . . . .	33441	452630	437	136405		
Узловъ:	частныхъ . . . . .	не было	—	—		
	казенныхъ безъ платы вѣсовыхъ . . . . .	83	141603	—	—	
	казенныхъ безъ платы вѣсовыхъ и страховыхъ . . . . .	1993	9849037	—	—	
Посылокъ безъ цѣны частныхъ . . . . .	8838	—	42	—		
Въ числѣ этой корреспонденціи было съ наложеннымъ платежмъ . . . . .	9303	172678	—	—		
Простыхъ писемъ:	закрытыхъ . . . . .	—	—	39655	—	
	открытыхъ . . . . .	—	—	9785	—	
Бандерольныхъ отправленій . . . . .	—	—	14339	—		
Заказныхъ отправленій . . . . .	—	—	5315	—		
Абонементныхъ періодическихъ изданій	1182914	—	—	—		
Эстафетъ . . . . .	1	—	—	—		
Переходящей корреспонденціи . . . . .	—	39283110	—	—		
П о л у ч е н о:						
Денежныхъ и цѣнныхъ пакетовъ . . . . .	159574	39469206	169	39877		
Посылокъ цѣнныхъ и узловъ . . . . .	43755	2529306	863	76602		
Посылокъ безъ цѣны:	}	частныхъ . . . . .	11199	—	2765	—
		казенныхъ . . . . .	14389	—	—	—
Заказныхъ отправленій . . . . .	387695	—	8052	—		
Въ числѣ этой корреспонденціи было съ наложеннымъ платежомъ . . . . .	22927	197254	—	—		
Простыхъ писемъ:	закрытыхъ	платныхъ . . . . .	2552457	—	46851	—
		бесплатныхъ . . . . .	1037141	—	—	—
	открытыхъ	платныхъ . . . . .	456247	—	17023	—
		бесплатныхъ . . . . .	25637	—	—	—
Бандерольныхъ отправленій . . . . .	445842	—	32570	—		
Абонементныхъ періодическихъ изданій	2437575	—	16898	—		
Переводовъ . . . . .	210186	8759858	16	774		

**М ѣ с т н а я:**

		Колич.	Сумма.	
<b>ДЕНЕЖНЫХЪ И ЦѢННЫХЪ ПАКЕТОВЪ:</b>				
Частныхъ и казенныхъ . . . . .		2234	845517	
Посылоевъ: {	цѣнныхъ . . . . .	2	12	
	безъ цѣны . . . . .	2	—	
Переводовъ . . . . .		108	1789	
Заказныхъ отправленій . . . . .		11095	—	
Простыхъ писемъ: {	закрытыхъ {	платныхъ . . . . .	131485	—
		бесплатныхъ . . . . .	46979	—
	открытыхъ {	платныхъ . . . . .	33719	—
		бесплатныхъ . . . . .	997	—
Бандерольныхъ отправленій . . . . .		91737	—	

**По телеграфному отдѣлу:**

Телеграфныхъ линий . . . . .	1243 <sup>1</sup> / <sub>4</sub>	версть.	
„ проводовъ . . . . .	2863 <sup>5</sup> / <sub>6</sub>	„	
Аппаратовъ {	Морзе . . . . .	80	„
	Юза . . . . .	8	„
Элементовъ Мейдингера . . . . .	2552	„	

За исключеніемъ телеграфной линіи Московско-Нижегородской дороги, находящейся въ вѣдѣніи Московскаго почтово-телеграфнаго округа.

**ТЕЛЕГРАФНАЯ КОРРЕСПОНДЕНЦІЯ:**

Телеграммъ: {	исходящихъ {	платныхъ . . . . .	234004	4122
		бесплатныхъ . . . . .	16001	220
	входящихъ {	платныхъ . . . . .	292487	3463
		бесплатныхъ . . . . .	24386	213

Мѣстныхъ телеграммъ {	платныхъ . . . . .	1247
	бесплатныхъ . . . . .	106

Принято и перелано проходящихъ телеграммъ 568636

**Д о х о д ь.**

Сборовъ: {	почтовыхъ . . . . .	347910 р.	73 к.
	телеграфныхъ . . . . .	264039 „	25 „
	5 и 10 <sup>0</sup> / <sub>0</sub> съ контрагента телефонной сѣти въ Нижнемъ-Новгородѣ, за эксплоатацію сѣти	7115 „	01 „
	за передачу депешъ съ Правительств. ст.		
	Н.-Новгородъ на телеграфъ ж. д. и обратно . . . . .	4110 „	77 „

Итого . 623175 „ 76 „

**Р а с х о д ь.**

На содержаніе: {	чиновниковъ . . . . .	143098 р.	— к.
	нижнихъ служителей . . . . .	39575 „	— „
На наемъ помѣщеній, на отопленіе и освѣщеніе . . . . .	31684 „	— „	
„ содержаніе батарей и аппаратовъ . . . . .	759 „	— „	
„ упаковочные, канцелярскіе и др хозяйственные расходы . . . . .	6082 „	— „	
„ содержаніе и ремонтъ телеграфныхъ линій . . . . .	9051 „	8 „	
„ устройство новыхъ телеграфныхъ линій . . . . .	5110 „	— „	

Итого . 235360 „ 8 „

Нѣкоторые учрежденія существуютъ при участіи частныхъ лицъ, земства и обществъ, каковое участіе выражается въ слѣдующемъ: отпускаются бесплатно помѣщенія съ отопленіемъ и освѣщеніемъ 7 учрежденій; то же, безъ отопленія и освѣщенія для 2 учрежденій. Отпускается на канцелярскіе расходы для 8 учрежденій 275 руб. и по 5 учрежденіямъ перевозка почтъ производится земствомъ бесплатно.

Открыты почтовые операции въ волостныхъ правленіяхъ:

- а) продажа знаковъ оплаты корреспонденціи . . . . . 5
- б) го же съ приѣмомъ и выдачею простой корреспонденціи . . . . . 37

Затѣмъ, въ Нижнемъ-Новгородѣ существуетъ телефонная сѣть эксплуатируемая товариществомъ на 20-ти-лѣтній срокъ, по 1906 г., съ платою казнѣ 5<sup>0</sup>/<sub>0</sub> съ правительственнаго абонента и 10<sup>0</sup>/<sub>0</sub> съ частнаго.

Протяженіе телефонной линіи . . . . .	51 в.		
„ телефонныхъ проводовъ . . . . .	1067 „ 460 с.		
Число абонентовъ	частныхъ	годовыхъ . . . . .	379
		ярмарочныхъ . . . . .	47
	правительственныхъ	годовыхъ . . . . .	122
		ярмарочныхъ . . . . .	13
служебныхъ . . . . .	4		
Плата въ годъ:	правительственнаго абонента . . . . .	15262 р.	
	частнаго абонента . . . . .	59750 „	

Кромѣ того существуетъ частныхъ телефонныхъ линій въ губерніи, на фабрикахъ и заводахъ, для личнаго владѣльцевъ ихъ пользованія . . . . . 19

Народная нравственность.

Изъ свѣдѣній, доставленныхъ Прокуроромъ Окружнаго Суда, видно, что болѣе крупныхъ преступленій, подсудныхъ Окружному Суду, въ отчетномъ году было совершено 500, число осужденныхъ по тѣмъ же преступленіямъ было 558 муж. и 61 жен., всего 619, самое большее количество было кражъ—159.

Смертоубійствъ въ отчетномъ году было совершено 34; число осужденныхъ за смертоубійство было 46 (38 м. и 8 ж.).

Расколь.

Численность раскольниковъ, по свѣдѣніямъ Нижегородскаго Губернскаго Статистическаго Комитета, къ 1-му января 1903 года выразилась въ цифрѣ 88200 чел. об. п. (41978 муж. и 46222 жен.).

По городамъ и уѣздамъ они распредѣляются слѣдующимъ образомъ:

	м. п.	ж. п.
г. Н.-Новгородъ . . . . .	302	336
его уѣздъ . . . . .	3357	3685
Ардатовъ . . . . .	54	60
его уѣздъ . . . . .	1256	1480
Арзамасъ . . . . .	4	—
его уѣздъ . . . . .	3053	3903
Балахна . . . . .	21	25
его уѣздъ . . . . .	7752	8311
Василь . . . . .	1	—
его уѣздъ . . . . .	3940	3779
Горбатовъ . . . . .	83	203
его уѣздъ . . . . .	3643	45 9
Княгининъ . . . . .	7	7
его уѣздъ . . . . .	1736	1878
Лукояновъ . . . . .	4	—
его уѣздъ . . . . .	181	264
Макарьевскій уѣздъ . . . . .	1351	1602
Семеновъ . . . . .	298	373
его уѣздъ . . . . .	14225	14933
Сергачъ . . . . .	7	17
его уѣздъ . . . . .	703	847
Итого въ городахъ . . . . .	781	1021
„ въ уѣздахъ . . . . .	41197	45201
Всего въ губерніи . . . . .	41978	46222

Наиболѣе распространенъ расколь въ уѣздахъ: Семеновскомъ, Балахнинскомъ и Горбатовскомъ.

Въ теченіе 1902 года присоединилось къ православію изъ раскола поповщинской секты—125 м. и 111 ж., безпоповщинской—82 м. и 93 ж., всего 207 м. 204 ж.

Совратилось въ расколь 41 м. и 35 ж., а всего 76.

Арестанты и тюремныя помѣщенія.

По свѣдѣніямъ, доставленнымъ Прокуроромъ Окружнаго Суда, къ 1-му января 1902 г. арестантовъ во всѣхъ мѣстахъ заключенія было—961 чел., въ отчетномъ году поступило—31315, въ теченіе года выбыло 31204 и такимъ образомъ къ 1-му января 1903 г. осталось—1072 чел.

В ъ т о м ъ ч и с л ѣ:	
а) въ тюрьмахъ . . . . .	747
б) на гауптвахтѣ . . . . .	122
в) при сѣздахъ . . . . .	—
г) при Полицейскихъ Управленіяхъ, станovýchъ квартирахъ и волостныхъ правленіяхъ . . . . .	60
д) въ исправительной колоніи малолѣтнихъ . . . . .	32

Тюремные замки въ г.г. Н.-Новгородѣ, Арзамасѣ, Ардатовѣ, Балахнѣ, Василѣ, Лукояновѣ и с. Лысковѣ, Макарьевскаго уѣзда, *каменные*, а въ Семеновѣ и Сергачѣ — *деревянные*.

Арестанты въ Нижегородскомъ, Ардатовскомъ и Васильскомъ замкахъ размѣщаются по категоріямъ, въ остальныхъ же, вслѣдствіе тѣсноты при значительномъ накопленіи арестантовъ, размѣщеніе производится по мѣрѣ возможности, но, во всякомъ случаѣ, мужчины содержатся совершенно отдѣльно отъ женщинъ, а малолѣтніе отъ взрослыхъ. Одеждою, бѣльемъ, обувью и постельными принадлежностями арестанты въ отчетномъ году снабжены были въ достаточномъ количествѣ на счетъ казны, больничными же вещами — на средства Комитета и отдѣленій. Матеріалы для одежды, бѣлья и обуви поставляются частью подрядчикомъ, а также высылаются по распоряженію Главнаго Тюремнаго Управленія изъ тюремныхъ мастерскихъ, изготовляются же вещи самими арестантами.

При всѣхъ тюремныхъ замкахъ имѣются необходимыя хозяйственныя службы.

Продовольствіе арестантовъ производится хозяйственнымъ способомъ чрезъ экономовъ, избранныхъ изъ директоровъ по составленному Губернскимъ Комитетомъ росписанію. Для больныхъ арестантовъ пища назначается врачами. Арестанты привилегированнаго сословія и чиновники XIV вл. получаютъ кормовыя деньги на руки и отъ себя на артельныхъ началахъ готовятъ пищу на тюремныхъ кухняхъ. Попеченіемъ Губернскаго Комитета и отдѣленій устроены при тюрьмахъ церкви: въ г. Н.-Новгородѣ при обоихъ корпусахъ, Арзамасѣ, Ардатовѣ, Балахнѣ, Василѣ и Семеновѣ, при Сергачской и Макарьевской тюрьмахъ устроены часовни, а при Лысковской (Макарьевской) тюрьмѣ въ отчетномъ году была закончена постройкой новая каменная церковь, выстроенная на средства благотворителей.

Богослуженія отправляются въ высокаторжественные, праздничные и воскресные дни. Во время великаго поста служба отправляется ежедневно и арестанты православнаго вѣроисповѣданія говѣютъ и причащаются св. Таинъ. Кромѣ проповѣданія слова Божія съ церковныхъ кафедръ во всѣхъ тюрьмахъ арестанты снабжаются книгами Св. Писанія и пользуются имѣющимися при 9 тюрьмахъ библіотеками изъ духовно нравственныхъ и историческихъ книгъ. Для чтенія арестантовъ Нижегородскихъ тюремныхъ замковъ Тюремнымъ Комитетомъ выписываются на экономическія средства: „Русскій Паломникъ“, „Воскресенье“ „Сельскій Вѣстникъ“ и „Природа и люди“. 3 сентября 1900 г. при 2-й Нижегородской тюрьмѣ въ одной изъ большихъ и свѣтлыхъ камеръ открыта *школа* снабженная необходимой классной мебелью и учебными пособіями на средства Ф. Г. Бурцева.

Неграмотные и малограмотные арестанты обучаются въ школѣ молитвамъ и Закону Божію, чтенію и письму, ариѳметикѣ; кромѣ того сообщаются элементарныя свѣдѣнія изъ географіи и исторіи.

Одновременно съ открытіемъ школы, при 2-й Нижегородской тюрьмѣ, благодаря пожертвованіямъ г. А. М. Петрова и г. Наумова, организована библіотека для чтенія, съ довольно разнообразнымъ составомъ книгъ.

Кромѣ того А. М. Петровымъ пожертвованъ для тюремныхъ чтеній проэкціонный фонарь съ раскрашенными свѣтовыми картинами.

Съ 1898 г. при губернскихъ тюрьмахъ „Обществомъ распространенія начальнаго образованія“ ведутся воскресныя чтенія съ туманными картинами. Выбираются для чтенія житія святыхъ и др. духовныя книги. Свѣтскія книги читаются съ разрѣшенія прокурорскаго надзора. Такія же чтенія открыты въ концѣ 1899 г., попеченіемъ директоровъ уѣздныхъ отдѣленій и при непо-

средственномъ участіи ихъ въ тюрьмахъ: Ардатовской, Васильской, Лукояновской и Семеновской.

Въ Н.-Новгородѣ при 2-мъ корпусѣ замка имѣется содержащая на средства Комитета больница на 30 кроватей мужскихъ и 10 женскихъ. При уѣздныхъ замкахъ для больныхъ арестантовъ отдѣляется по нѣсколько камеръ, смотря по размѣрамъ зданій и количеству больныхъ.

Въ случаѣ же опасныхъ заболѣваній арестанты отправляются въ городскія и земскія больницы. Медикаменты получаютъ изъ земскихъ и вольныхъ аптекъ.

При замкахъ: Арзамасскомъ, Балахнинскомъ, Васильскомъ, Лукояновскомъ, Лысковскомъ, Семеновскомъ и Сергачскомъ устроены огороды, овощи съ которыхъ идутъ на продовольствіе арестантовъ.

Въ Н.-Новгородѣ пересыльные арестанты, по прибытіи партій и при отправленіи ея, свидѣтельствуется тюремнымъ врачомъ, оказавшіеся при этомъ больные отправляются въ тюремную и земскую больницы. Въ уѣздныхъ городахъ пересыльные арестанты имѣютъ помѣщеніе въ тюремныхъ замкахъ.

Малолѣтнія дѣти арестантовъ, поступившія въ замки, содержатся при родителяхъ.

Несовершеннолѣтніе арестанты содержатся отдѣльно отъ взрослыхъ и во время пребыванія ихъ въ тюрьмахъ обучаются грамотѣ въ тюремныхъ школахъ.

Въ 1902 году въ губернскихъ и уѣздныхъ тюрьмахъ арестанты круглый годъ были заняты обязательными хозяйственными по тюремѣ работами, а главнымъ образомъ платными, кромѣ тюремъ Балахнинской и Горбатовской.

Платныя работы за отчетный годъ довольно успѣшно шли, помимо губернскихъ, еще въ Арзамасской, Лукояновской и Макарьевской тюрьмахъ.

Въ тюрьмахъ: Ардатовской, Васильской, и Сергачской, гдѣ платныя работы носятъ случайный характеръ заработокъ отъ нихъ самый незначительный; въ Балахнинской, Горбатовской и Княгининской тюрьмахъ платныхъ работъ совсѣмъ не было.

Наружныя работы какъ въ губернскихъ, такъ и уѣздныхъ тюрьмахъ заключались въ переноскѣ тяжестей, чисткѣ площадей, улицъ, садовъ, а въ Ардатовской еще и плотничныхъ работахъ. Кромѣ того въ Семеновской тюремѣ лѣтомъ арестанты постоянно бываютъ заняты выдѣлкой кирпича на тюремномъ заводѣ, существующемъ съ 1896 г.

Заводъ построенъ на суммы, ассигнованныя Главнымъ Тюремнымъ Управленіемъ.

Внутреннія работы въ губернскихъ тюрьмахъ преобладали надъ наружными.

Въ мастерскихъ губернскихъ тюремъ занимаютъ главнымъ образомъ клееніемъ бумажныхъ пакетовъ для торговцевъ; затѣмъ идутъ: сапожное, портняжное, столярное, слесарное, токарное, ткацкое и др. виды работъ.

О ходѣ арестантскихъ работъ въ 1902 году даютъ понятіе слѣдующія данныя: по 1-му корпусу Нижегородскаго тюремнаго замка рабочихъ дней въ теченіе отчетнаго года было проведено 17999, изъ нихъ на внутреннихъ работахъ (въ мастерскихъ и камерахъ)—4243 дня, по тюремному хозяйству—12988 дней и на наружныхъ работахъ (внѣ тюремной ограды)—1293 дня. Внутреннія платныя работы подраздѣлялись по производствамъ: портняжное—1125 дней, бумажно-кошельковое съ печатаніемъ этикетовъ—2043 дня, сапожное—79 дней, слесарное—356 дней, столярное—5 дней. На наружныя работы арестанты отпускались какъ и во 2-й тюремѣ, за поденную плату и заключались въ выгрузкѣ и нагрузкѣ баржей и, отчасти, въ земляныхъ работахъ. Внутреннія работы, за исключеніемъ затраты на матеріаль 4261 р. 47 к., дали чистаго заработка 1901 р. 60 к. и наружныя—647 р. 15 к., а всего 1738 р. 75 к. Болѣе развитымъ ремесломъ, какъ и во 2-й тюремѣ, является бумажно-кошельковое, давшее чистаго заработка—613 р. 80 к., или по числу

рабочихъ дней -- по 30 к. въ день. Наружныя работы, какъ наиболѣе выгодныя, дали въ среднемъ 50 к. въ день. Арестанты, занятые хозяйственными работами, какъ то: кашевары, хлѣбники и баньщики, лишенные возможности участвовать въ платныхъ работахъ, получали вознагражденіе за свой трудъ изъ части заработанныхъ суммъ, отчисленной въ доходъ тюрьмы, по особой табели, что составляло отъ 6 до 2 к. въ день на человѣка.

По 2-му корпусу Нижегородской тюрьмы рабочихъ дней въ отчетномъ году было проведено 23311, изъ нихъ на наружныхъ работахъ — 1582 д., на внутреннихъ (въ камерахъ и мастерскихъ) — 12880 д. и по тюремному хозяйству 8869 дней. Наружныя работы заключались по большей части въ выгрузкѣ и нагрузкѣ баржей. Внутреннія, при тюрьмѣ, подраздѣлялись по производствамъ: ткацкое 411 дней, чулочно вязальное 255 дней, портняжное — 2240 дн., сапожное — 1058 дн., столярное — 1963 дн., переплетное — 242 дн., бумажно-кошельковое съ печатаніемъ этикетовъ — 5221 дн. и плетеніе лаптей — 3090 дн. Всего отъ наружныхъ и внутреннихъ работъ выручено 14427 руб. 80 к., а за исключеніемъ изъ этой суммы затраты на матеріалы 11512 руб. 53 к. первыя дали заработокъ 821 р. 31 к. и вторыя 2094 руб. 42 коп., а всего 2915 р. 33 к., которые и распредѣлены между арестантами, казною и тюрьмой слѣдующимъ порядкомъ: срочнымъ арестантамъ, обязаннымъ работать — заработка — 1125 руб. 32 к., добровольно принимавшимъ участіе въ работахъ  $\frac{6}{1}$  — 61 р. 09 к., а изъ остальныхъ перечислено въ доходы казны 844 руб. 06 к. и въ доходъ тюрьмы 1884 руб. 79 к. Наиболѣе развитымъ въ тюрьмѣ производствомъ является бумажно-кошельковое, давшее въ отчетномъ году, не считая затраты на матеріалы, — 1705 р. 61 к., или по числу рабочихъ дней по 33 к. въ день; минимальный заработокъ дало переплетное ремесло — 25 р. 12 к. При переводѣ заработка на поденную плату размѣръ его будетъ слѣдующій: по портняжному ремеслу —  $20\frac{1}{2}$  к., ткацкому — 10 к., сапожному — 20 коп., столярному — 19 к. и переплетному —  $10\frac{1}{2}$  к. въ день. Наружныя работы, какъ-то: переноска тяжестей, выгрузка и нагрузка баржей и т. п., какъ наиболѣе выгодныя и не требующія затратъ на инструменты, дали въ среднемъ  $44\frac{3}{4}$  к. въ день. Участіе въ работахъ женщинъ по числу рабочихъ дней было въ отчетномъ году менѣе втрое противъ мужчинъ. На наружныя работы женщины не допускались.

Арестантскія работы въ уѣздныхъ тюрьмахъ. Въ минувшемъ 1902 году платныя работы производились во всѣхъ уѣздахъ, кромѣ Горбатовскаго, Балахнинскаго и Княгининскаго (въ послѣднемъ тюрьма упразднена). По наибольшему количеству рабочихъ дней и суммы заработка первое мѣсто занимаетъ Лукояновская тюрьма, въ которой за 1604 рабочихъ дней было выручено 365 р. 17 к.; затѣмъ слѣдуетъ Арзамасская — 1016 дней, выручено 330 р. 30 коп.; Лысковская 1748 дней — 310 р. 38 к.; Васильская 583 дня — 134 руб. 29 к.; Ардатовская 492 дня — 116 р. 45 к.; Семеновская 569 дней — 109 р. 79 к. и, наконецъ, Сергачская 14 дней — 15 р. 80 к. За малымъ исключеніемъ, почти во всѣхъ тюрьмахъ преобладали главнымъ образомъ наружныя работы общаго характера, какъ-то: очистка площадей, уборка садовъ, огородовъ, переноска тяжестей, колка дровъ, земляныя и проч. Въ г. Ардатовѣ и Балахнѣ значительное число рабочихъ дней было проведено на частныхъ заводахъ, въ первомъ — на крахмальномъ, а во второмъ — на колокольномъ и лѣсопильномъ заводахъ. Въ общемъ по всѣмъ уѣздамъ наибольшій спросъ на рабочія руки былъ со стороны городского хозяйства для очистки площадей, на что употреблено треть всего числа рабочихъ дней. Что касается внутреннихъ работъ въ камерахъ и мастерскихъ, развитіе которыхъ главнымъ образомъ и рекомендовалось при изданіи закона объ организаціи работъ, то послѣднія лишь въ Семеновской тюрьмѣ имѣли болѣе или менѣе постоянный характеръ, — это ложкарное производство и выдѣлка кирпича на заводѣ, устроенномъ тюремнымъ отдѣленіемъ спеціально для занятій арестантовъ. Въ прочихъ же тюрьмахъ внутреннія работы носили чисто случайный характеръ и выражались въ ремонтѣ тюремныхъ зданій, починкѣ арестантской одежды, обуви и проч. Суточный заработокъ арестантовъ выражался въ среднемъ по всѣмъ работамъ: Лысковской — 16 к., Арзамасской — 16 к., Ардатовской — 24 к., Лукояновской — 22 к., Семеновской — 19 к. и Васильской — 23 к. Въ собственность арестантовъ было выдано  $\frac{3}{10}$  —  $\frac{4}{10}$  этого заработка въ зависимости отъ категоріи работавшихъ, а изъ остальныхъ одна половина поступила въ казну, а другая — въ доходъ тюрьмы на вознагражденіе арестантовъ, занятыхъ неплатными работами по тюремному хозяйству, на расходы по организаціи работъ и вознагражденіе тюремной администраціи.

П о ж а р ы.

Въ 1902 году въ Нижегородской губерніи было 1109 пожаровъ, истребившихъ 3641 жилыхъ строеній и причинившихъ убытку на 1596403 р. Наибольшее число пожаровъ падаетъ на весенніе и лѣтніе мѣсяцы, именно:

весной	было	299	пож.,	сгорѣло	стр.	1176,	пон.	убытка	402772	р.
лѣтомъ	„	344	„	„	„	1850	„	„	759948	„
осенью	„	297	„	„	„	470	„	„	334800	„
зимой	„	169	„	„	„	145	„	„	98883	„
<hr/>										
Итого	„	1109	„	„	„	3641	„	„	1596403	„

По сравненію съ 1901 г. пожаровъ было менѣе на 397, число сгорѣвшихъ строеній менѣе на 2587, сумма убытка менѣе на 1510259 рублей.

По свѣдѣніямъ Нижегородской Губернской Земской Управы въ селеніяхъ Нижегородской губерніи въ 1902 г. было 851 пожаръ, отъ коихъ понесено убытку 4631 домохозяевами по обязательному страхованію и 32 домохоз. по добровольному.

Въ теченіе 1902 года выдано вознагражденій погорѣльцамъ за пожары прежнихъ лѣтъ:

за пожары 1902 г.	по обязательному страхов.	{	19872	р.	67	к.
	„ добровольному „		2092	р.	84	к.
	по обяз. страх.	}	373094	р.	08	к.
	„ добров. „		11611	р.	76	к.
<hr/>						
Итого	.	.	406671	р.	35	к.

Къ 1-му января 1903 года осталось невыданныхъ вознагражденій:

за пожары 1902 г.	по обязат. страхов.	2749	р.	38	к.	
	„ добровол. „	3865	р.	33	к.	
<hr/>						
Итого	.	.	6614	р.	71	к.

Пожарныхъ случаевъ въ 1902 году по обязательному страхованію было менѣе, чѣмъ въ 1901 г. на 249, вознагражденій погорѣльцами сравнительно съ 1901 г. требовалось менѣе на 262145 р. 39 к.

Причины пожаровъ въ большинствѣ случаевъ относились къ неосторожности, а именно:

Отъ неосторожнаго обращенія съ огнемъ	было случаевъ	339
„ неизвѣстной причины . . . . .		199
„ поджога съ указаніемъ на извѣстныхъ лицъ . . . . .		39
„ поджога безъ указанія виновныхъ . . . . .		77
„ дурного устройства трубъ и печей . . . . .		129
„ шалости малолѣтнихъ дѣтей . . . . .		53
„ грозы . . . . .		15

Опустошительность пожаровъ по временамъ года опредѣляется въ слѣдующемъ порядкѣ:

Въ лѣтніе мѣсяцы	сгорѣло	дворовъ	2443	съ	выдачей	219443	р.	83	к.
„ весенніе мѣсяцы	„	„	1311	„	„	115413	р.	22	к.
„ осенніе мѣсяцы	„	„	708	„	„	53080	р.	20	к.
„ зимніе мѣсяцы	„	„	193	„	„	11678	р.	35	к.

Мѣропріятія противъ опустошительности пожаровъ въ отчетномъ году, кромѣ постоянныхъ наблюденій со стороны волостныхъ правленій и страховыхъ агентовъ за правильностью возведенія построекъ, выразились подобно предыдущему году въ слѣдующемъ:

Въ выдачѣ безвозвратныхъ вознагражденій крестьянамъ за выселеніе ихъ на безопасныя въ пожарномъ отношеніи мѣста, каковыхъ вознагражденій въ 1902 году выдано:

По Нижегородскому уѣзду	47	домохоз.	2082	р.
„ Ардатовскому	29	„	1310	„
„ Арзамасскому	34	„	1335	„
„ Балахнинскому	—	„	—	„
„ Васильскому	32	„	1080	„

По Горбатовскому уѣзду	66	домохов.	1325	р.
„ Княгининскому „	78	„	12197	„
„ Лукояновскому „	67	„	3415	„
„ Макарьевскому „	9	„	405	„
„ Семеновскому „	—	„	—	„
„ Сергачскому „	29	„	1175	„

Итого . 371 домохов. 24324 р.

2) Въ распространеніи огнегасительныхъ пожарныхъ трубъ изъ 5 складовъ Земства, находящихся въ разныхъ пунктахъ губерніи, каковыхъ трубъ въ отчетномъ 1902 году продано 52 на сумму 10691 р. 36 к.

При этомъ Земствомъ установленъ надзоръ за исправнымъ состояніемъ, какъ Земскихъ, такъ и общественныхъ пожарныхъ машинъ, для чего на счетъ Земства содержатся 2 монтера, обязанныхъ періодически осматривать и испытывать и, въ случаѣ надобности, безотлагательно починять эти машины.

3) Въ выдачѣ сельскимъ обществамъ безъ 0/0 ссудъ на устройство въ селеніяхъ водохранилищъ, которыхъ выдано въ 1902 г. по ходатайствамъ обществъ 3345 р. и безвозвратныхъ пособій на тотъ же предметъ бѣднѣйшимъ обществамъ, которыхъ выдано въ томъ же 1902 году 1538 р. 25 к.

Къ этого-же рода мѣропріятіямъ слѣдуетъ отнести устройство водопроводнаго тарана въ Печерскихъ Выселкахъ, на устройство котораго Земствомъ выдано безвозвратнаго пособія 1000 р. и 2441 р. 50 к. въ безъ-0/0-ую ссуду и затрачено на тотъ же предметъ товариществомъ 500 р.

4) Въ продажѣ изъ склада Земства населенію кровельнаго желѣза, котораго въ 1902 году продано 54562 пуд. и 3<sup>3</sup>/<sub>4</sub> фунт. на сумму 144374 руб. 96<sup>1</sup>/<sub>4</sub> к. за полный расчетъ и въ кредитъ, но не болѣе, какъ на 3 года.

5) Въ распространеніи между населеніемъ глино-соломенныхъ крышъ, глинобитныхъ и саманныхъ построекъ. Тѣ и другія устраиваются подъ руководствомъ земскихъ мастеровъ, которыми въ отчетномъ году въ разныхъ селеніяхъ губерніи устроено саманныхъ 21 постройка, площадью въ 428 кв. саж. Кромѣ того крестьянами приобрѣтены саманный кирпичъ съ земскихъ заводовъ для 52-хъ построекъ, площадью 580 кв. саж. Съ этихъ же заводовъ на льготныхъ условіяхъ населенію продавался обожженный кирпичъ.

Плетнево-глинобитныхъ стѣнъ устроено 1699 кв. саж. и глино-соломенныхъ крышъ 766 размѣромъ въ 16033 кв. саж.

Кромѣ того Губернская Управа, согласно постановленію XXXVIII Очередного Губернскаго Собранія, выдаетъ крестьянамъ на постройку домовъ изъ обожженаго и саманнаго кирпича безпроцентныя ссуды, срокомъ на 8 лѣтъ и безвозвратныя пособія, а также ссуды на постройку кирпичныхъ заводовъ. Ссуды выдаются на дома изъ обожженаго кирпича въ размѣрѣ 175 р. и изъ саманнаго въ размѣрѣ 100 р., а на постройку кирпичныхъ заводовъ по 150 р.

Безвозвратныя пособія въ суммѣ 50 р. выдаются исключительно на саманные дома.

Упомянутое Собраніе открыло на этотъ предметъ кредитъ на 1903 годъ въ 10000 р. Расходы Земства по этимъ мѣропріятіямъ въ 1902 году выразились въ суммѣ 24281 р. 96 к.

6) Въ оказаніи пособій деньгами и пожарными инструментами вольнымъ пожарнымъ обществамъ и дружинамъ, на каковой предметъ въ 1902 году Земствомъ израсходовано 1983 р. 48 к.

7) Въ составленіи плановъ на постройку зданій приглашенными на постоянную службу Земства тремя землемѣрами, которыми въ 1902 году составлены планы на 10 селеній и на каковой предметъ, а также и на отводъ погорѣльцамъ въ распланированныхъ и нераспланированныхъ селеніяхъ мѣстъ подъ постройки израсходовано Земствомъ 3856 р. 24 к.



## IV. Народное здравіе и общественное призрѣніе.

А. Медицинскій персоналъ.  
I. В р а ч и:

Врачей въ 1902 году въ Нижегородской губерніи состояло 169.

И з ъ н и х ъ:

Членовъ Врачебнаго Отдѣленія . . . . .	2
Уѣздныхъ врачей . . . . .	11
Городовыхъ . . . . .	3
Земскихъ . . . . .	58
Городскихъ . . . . .	7
Санитарныхъ . . . . .	4
Желѣзнодорожныхъ . . . . .	4
Больничныхъ . . . . .	27
Общественныхъ . . . . .	1

П р и ч а с т н ы х ъ в л а д ѣ н і я х ъ:

Заводахъ и фабрикахъ . . . . .	9
Вольнопрактикующихъ . . . . .	39
Женщинъ врачей было . . . . .	4
Фармацевтовъ . . . . .	76
Аптекарскихъ учениковъ . . . . .	41
Фельдшеровъ . . . . .	240
Фельдшерицъ . . . . .	45
Повивальныхъ бабокъ . . . . .	114

К р о м ѣ т о г о:

Дантистовъ . . . . .	24
Оспопрививателей кромѣ медицинскаго персонала . . . . .	1

Б. Организация врачебной помощи заболѣвающимъ.

Заботы объ оказаніи врачебной помощи заболѣвающему населенію губерніи лежатъ на обязанности земскихъ и городскихъ общественныхъ учреждений, на средства которыхъ и содержатся по городамъ и уѣздамъ больницы, фельдшерскіе пункты, врачи и низшій медицинскій персоналъ.

Въ отчетномъ 1902 г. поименованными учрежденіями содержалось 41 больница съ 1444 кроватями.

Изъ указаннаго количества больницъ и кроватей находилось:

	БОЛЬНИЦЪ.	КРОВАТЕЙ.
Въ Н.-Новгородѣ . . . . .	3	500
„ Нижегородскомъ уѣздѣ . . . . .	4	78
„ Ардатовѣ . . . . .	1	60
„ Ардатовскомъ уѣздѣ . . . . .	5	119
„ Арзамасѣ . . . . .	2	65
„ Арзамасскомъ уѣздѣ . . . . .	4	70
„ Балахнѣ . . . . .	1	36
„ Балахнинскомъ уѣздѣ . . . . .	5	164
„ Василѣ . . . . .	1	21
„ Васильскомъ уѣздѣ . . . . .	—	—
„ Горбатовѣ . . . . .	1	40
„ Горбатовскомъ уѣздѣ . . . . .	2	26
„ Княгининѣ . . . . .	1	40
„ Княгининскомъ уѣздѣ . . . . .	2	31

	БОЛЬНИЦЪ.	КРОВАТЕЙ.
Въ Лукояновѣ . . . . .	1	36
„ Лукояновекомъ уѣздѣ . . . . .	2	68
„ Макарьевѣ . . . . .	—	—
„ Макарьевскомъ уѣздѣ . . . . .	3	60
„ Семеновѣ . . . . .	1	30
„ Семеновскомъ уѣздѣ . . . . .	—	—
„ Сергачѣ . . . . .	1	20
„ Сергачскомъ уѣздѣ . . . . .	1	16
Итого . . . . .	41	1444

В. Свѣдѣнія о числѣ больныхъ.

Общее число больныхъ, обращавшихся за врачебной помощью, зарегистрировано 840081 человекъ, изъ которыхъ умерло 1306 человекъ. Наибольшее число больныхъ приходится на болѣзни кожи и клѣтчатки, органовъ пищеваренія, паразитныя, органовъ дыханія и нервной системы. Умершихъ же болѣе было отъ болѣзней заразныхъ и дыхательныхъ органовъ.

Изъ указаннаго общаго числа больныхъ во всѣхъ больницахъ пользовалось 24557 человекъ.

Г. Родовспомогательныя заведенія.

Родовспомогательныхъ заведеній было въ 1902 г. одно, а именно родо-вспомогательное заведеніе, содержимое Городскимъ Общественнымъ Управленіемъ. Дѣятельность его выразилась въ слѣдующемъ:

Оставалось къ 1-му января отчетнаго года:

а) беременных . . . . .	—
б) роженицъ . . . . .	2
в) родильницъ . . . . .	31
Поступило: а) беременных . . . . .	202
б) роженицъ . . . . .	1580
в) родильницъ . . . . .	—
Разрѣшилось отъ бремени: своевременно . . . . .	1537
„ „ „ несвоевременно . . . . .	142
„ „ „ выкидышемъ . . . . .	40
Въ числѣ разрѣшившихся было родящихъ . . . . .	496
Выписалось не разрѣшившись . . . . .	65
Умерло всего . . . . .	4

Остается къ 1-му января слѣдующаго года:

а) беременных . . . . .	—
б) роженицъ . . . . .	3
в) родильницъ . . . . .	26

Число рожденных дѣтей:

а) живыхъ . . . . .	1631
б) мертвыхъ . . . . .	68
въ томъ числѣ двойней . . . . .	22

Оперативныя пособія:

Щипцы . . . . .	16
Поворотъ . . . . .	17
Извлеченіе . . . . .	6
Перфорация . . . . .	2

Операціи надъ послѣдомъ . . . . . 94

Число проведенныхъ выписавшимися дней . . . . .	12304
Болѣзни беременных и послѣродовыя . . . . .	36

Д. Аптеки.

Всѣхъ аптекъ съ вольной продажей въ Нижегородской губерніи за отчетный годъ состояло 28 изъ которыхъ принадлежало частнымъ лицамъ 19, Городскому Общественному Управленію 2, а остальные 7 аптекъ земскимъ учрежденіямъ.

Годовой оборотъ всѣхъ аптекъ простирался 171386 р. 57 к., всѣхъ рецептовъ было 288358, изъ нихъ выручено 107356 р. 86 к., а по ручной продажѣ медикаментовъ 64029 р. 71 к.

Е. Оспопрививаніе.

Привитіемъ предохранительной оспы занимался медицинскій персоналъ, состоящій на службѣ земскихъ и городскихъ общественныхъ управленій, въ вѣдѣніи коихъ находится дѣло оспопрививанія.

Въ теченіе года оспа привита 47695 лицамъ.

Изъ условій, неблагопріятствующихъ развитію оспопрививанія, слѣдуетъ отмѣтить враждебное отношеніе къ предохранительному оспопрививанію раскольническаго населенія.

Ж. Судебно-медицинскія и  
врачебно-полицейскія изслѣ-  
дованія.

Въ теченіе 1902 г. врачами Нижегородской губерніи по требованію судебныхъ и административныхъ властей было произведено вскрытій мертвыхъ тѣлъ, а именно;

1) по поводу насильственной смерти . . . . .	241
2) смерти отъ болѣзненныхъ причинъ . . . . .	90
а) осмотрѣно живыхъ людей . . . . .	1883
б) „ предметовъ и вещей . . . . .	173

Изъ общаго числа случаевъ смерти приходится

на самоубійства . . . . .	20
„ смертоубійства . . . . .	58
„ дѣтоубійства . . . . .	13
отъ болѣзненныхъ причинъ . . . . .	90

Независимо отъ сего городскими и уѣздными врачами производились періодическіе медико-полицейскіе осмотры населенныхъ мѣстностей, а также съѣстныхъ продуктовъ, какъ въ мѣстахъ храненія и употребленія ихъ, такъ и въ мѣстахъ продажи.

Кромѣ того врачи слѣдили за улучшеніемъ санитарнаго состоянія населенныхъ мѣстностей, какъ-то: за чисткою улицъ, дворовъ, площадей, помойныхъ ямъ и т. п., устраняя тѣмъ часть такихъ недостатковъ, которые могли бы способствовать развитію среди населенія заразныхъ заболѣваній.

З. Заразныя заболѣванія.

Всѣхъ больныхъ заразными болѣзнями, обратившихся къ врачебной помощи, зарегистрировано 74823.

Распространенность же нѣкоторыхъ наиболѣе важныхъ заразныхъ болѣзней характеризуется нижеслѣдующимъ числомъ больныхъ:

	Заболѣло:	Умерло:
Оспой . . . . .	791	191
Скарлатиной . . . . .	2643	1312
Дифтеритомъ . . . . .	1203	300
Корью . . . . .	6675	3047
Коклюшемъ . . . . .	9007	2400

Т и ф а м и:

Сыпнымъ . . . . .	594	48
Брюшнымъ . . . . .	1981	185
Возвратнымъ . . . . .	877	52
Неопредѣленнымъ . . . . .	860	230

Наибольшее число заболѣваній тифомъ было въ г. Нижнемъ-Новгородѣ, а именно 803 человекъ.

	Заболѣло.	Умерло.
Дезинтерія . . . . .	3781	317

Кромѣ описанныхъ заразныхъ болѣзней въ отчетномъ году наблюдались слѣдующія болѣзни, относящіяся къ группѣ заразныхъ:

	Больныхъ:	Умершихъ:
Гриппомъ . . . . .	13494	8
Сифилисомъ . . . . .	13484	4
Венерическими болѣзнями . . . . .	6045	—
Заушницей . . . . .	2344	1
Рожей . . . . .	1872	14
Крупозной пнеймоніей . . . . .	3536	103
Бугорчаткой . . . . .	5319	231

Относительно большаго, сравнительно съ другими заразными болѣзнями, числа больныхъ сифилисомъ и венерическими болѣзнями можно сказать, что борьба съ этими болѣзнями, весьма сильно распространенными не только въ

Нижегородской губернии, но и во всей России, является крайне затруднительной, вследствие небрежнаго отношенія къ болѣзни со стороны самихъ больныхъ, которые обращаются къ врачебной помощи только въ крайнемъ случаѣ.

Насильственные и случайныя смерти.

Въ отчетномъ 1902 году жертвъ насильственной и случайной смерти было 1001, менѣе, чѣмъ въ предшествовавшемъ году на 25, при чемъ разница для отдѣльныхъ видовъ насильственныхъ и случайныхъ смертей выразилась въ слѣдующихъ цифрахъ:

	1901 г.	1902 г.	Болѣе (+).	Менѣе (—)
Дѣтубійство . . . . .	13	2	—	11 —
Смертоубійство . . . . .	32	37	+	5 —
Самоубійство . . . . .	29	34	+	5 —
Скоропостижно умершіе:				
отъ болѣзней . . . . .	287	298	+	11 —
„ пьянства . . . . .	144	164	+	20 —
„ неизвѣстн. причинъ . . . . .	24	25	+	1 —
Найдено мертвыхъ тѣлъ . . . . .	55	27	—	28 —
Убито молніей . . . . .	5	10	+	5 —
Задавлено и упало съ высоты . . . . .	58	50	—	8 —
Сгорѣло и убито на пожарахъ . . . . .	58	20	—	38 —
Умерло отъ угара . . . . .	16	25	+	9 —
Замерзло . . . . .	36	44	+	8 —
Укушено звѣрами . . . . .	—	—	—	— —
Утонуло . . . . .	164	154	—	10 —
Отъ другихъ случайностей . . . . .	100	101	+	1 —
Итого . . . . .	1026	1001	—	25 —

Въ общей цифрѣ умершихъ насильственнымъ и случайнымъ образомъ было мужчинъ 815 чел., т. е. 81,5<sup>0</sup>/<sub>0</sub>, и женщинъ 186, или 18,5<sup>0</sup>/<sub>0</sub>.

Богадѣльни.

Для призрѣнія лицъ престарѣлыхъ и неимѣющихъ средствъ къ жизни имѣются въ Нижегородской губернии богадѣльни: въ г. Н.-Новгородѣ—6, въ гг. Ардатовѣ и Арзамасѣ по 1, въ г. Балахнѣ 2 и въ с. Выѣздной-Слободѣ, Арзамасскаго уѣзда, 1, въ с. Павловѣ, Горбатовскаго уѣзда и въ с. Городцѣ, Балахнинскаго уѣзда, по 1-й.

Изъ находящихся въ Н.-Новгородѣ 6 богадѣленъ *три городскія*: Николаевско-Мининская съ Александровскимъ и Рукавишниковскимъ отдѣленіями для лицъ обоюго пола, Александровская женская и Сухаревская; одна *земская* для лицъ обоюго пола, одна *дворянская* и одна женская для лицъ *духовнаго* званія; городская богадѣльня имени Сухаревыхъ открыта въ отчетномъ 1902 году.

Дѣтскіе пріюты:

Въ г. Н.-Новгородѣ находится *пять* дѣтскихъ пріютовъ, изъ коихъ два (Александровскій для мальчиковъ и Маріинскій для дѣвочекъ) состоятъ въ вѣдѣніи *Губернскаго Попечительства* дѣтскихъ пріютовъ. Два, имени графини О. В. Кутайсовой и вновь открытый въ 1902 г. Сухаревскій—въ вѣдѣніи *города*, два въ вѣдѣніи епархіальнаго вѣдомства для сиротъ исключительно *духовнаго* званія и одинъ въ вѣдѣніи мѣстнаго общества вспомошествованія бѣднымъ. Кромѣ того, въ с. Городцѣ, Балахнинскаго уѣзда, находится дѣтскій пріютъ, состоящій въ вѣдѣніи Балахнинскаго Уѣзнаго Попечительства дѣтскихъ пріютовъ. Организация школьнаго дѣла и ручнаго труда въ пріютахъ Губернскаго Попечительства оставались въ томъ-же видѣ и объемѣ, какъ и въ предшествовавшемъ году.

За учебною частью въ Александровскомъ и Маріинскомъ пріютахъ и ремесленномъ училищѣ при Александровскомъ пріютѣ наблюдаетъ членъ Губернскаго попечительства, мѣстный директоръ народныхъ училищъ.

Воспитательная часть лежитъ на смотрительницахъ, въ помощь которымъ имѣются помощницы и учительницы учебныхъ предметовъ и руководѣлія.

При Маріинскомъ (для дѣвочекъ) пріютѣ существуютъ мастерскія: швейная, бѣлошвейная и вышивальная; въ 1-й обучалось въ 1902 г.—24, во 2-й—14 и въ 3-й—13 воспитанницъ, подъ руководствомъ опытныхъ мастерицъ.

Съ 1 іюня 1901 года мастерскія содержатся на средства, зарабатываемыя отъ частныхъ заказовъ, пользуясь бесплатнымъ въ пріютѣ помѣщеніемъ съ отопленіемъ и освѣщеніемъ.

Заработокъ по всѣмъ 3-мъ мастерскимъ за 1902 г. выразился въ суммѣ 2897 руб. 38 коп.

Въ 1902 г. въ Александровскомъ (для мальчиковъ) пріютѣ призрѣвалось 37 воспитанниковъ постоянно живущихъ и 11 проходящихъ; въ ремесленномъ училищѣ при этомъ пріютѣ 27 воспитанниковъ, въ Маріинскомъ пріютѣ (для дѣвочекъ) 108 живущихъ и 34 проходящихъ воспитанницъ.

Стоимость содержанія каждаго воспитанника (пища, одежда, бѣлье, обувь и учебныя пособія) обошлась за годъ: въ Александровскомъ пріютѣ 31 руб. (живущ.) и 10 р. (для приход.), въ ремесленномъ училищѣ 57 р., въ Маріинскомъ пріютѣ 46 р. (живущ.) и 12 р. (приходящ.).

Сумма денежныхъ поступленій въ 1902 г. простиралась до 34880 р. 18 в.

Изъ частныхъ мѣстныхъ благотворительныхъ и просвѣтительныхъ обществъ въ минувшемъ году наиболѣе продуктивною дѣятельностью заявили себя: „Общество распространенія начальнаго образованія въ Нижегородской губерніи“ и „Секція гигиены воспитанія и образованія при Нижегородскомъ Отдѣлѣ“ „Русскаго общества охраненія народнаго здравія“. Первое на собраныя по жертвованія въ отчетномъ году начало постройку обширнаго зданія народнаго театра, а второе приступило къ постройкѣ зданія дѣтской санаторіи въ с. Пустыни Арзамасскаго уѣзда.

## V. О народномъ образованіи.

Общее число учебныхъ заведеній Нижегородской губерні въ 1902 году было 1364, а учащихъ въ нихъ—72922 чел. об. пола (52048 м. и 21874 дѣв.).

По отдѣльнымъ вѣдомствамъ учебныя заведенія распредѣляются слѣдующимъ образомъ:

	Число уч. заведеній.	Учащихъ		Всего.
		м. п.	ж. п.	
1) Учебныхъ заведеній Мин. Нар. Просвѣщ. (среднихъ и низшихъ) . . . . .	728	34194	14292	48486
2) Духовно-учебнаго вѣдомства . . . . .	618	16709	5990	22699
3) Вѣд. учр. Императрицы Маріи . . . . .	1	—	185	185
4) Военно-учебнаго вѣдомства . . . . .	1	352	—	352
5) Вѣдомства Мин. Путей Сообщенія . . . . .	1	150	—	150
6) Вѣдом. Мин. Финансовъ . . . . .	2	170	—	170
7) Другихъ вѣдомствъ и частныхъ . . . . .	13	473	407	880
	1364	52048	21874	72922

Изъ общаго количества учебныхъ заведеній (1364) состояло:

Въ губ. гор. Н.-Новгородѣ . . . . .	75	съ	11174	уч. об. п. ( 6251 м. и 4923 д.).
Въ уѣздныхъ и заштатн. гор. . . . .	59	„	4900	„ „ „ ( 3321 м. и 1579 д.).
Въ уѣздахъ . . . . .	1230	„	56848	„ „ „ (42476 м. и 14372 д.).

По курсу учебныхъ предметовъ учебныя заведенія Нижегородской губерні распадутся на 3 группы:

Средне-учебныя . . . . .	13	съ	4701	уч. об. п. ( 2153 м. и 2548 д.)
Профессиональныя . . . . .	4	„	634	„ м. п.
Низшія . . . . .	1347	„	67463	„ об. п. (49261 „ „ 18202 д.)

Всѣ средне-учебныя заведенія, за исключеніемъ Арзамасской Екатерининской женской гимназіи, сосредоточены въ главномъ центрѣ губерніи—Н.-Новгородѣ, а именно:

Духовная семинарія . . . . .	1	въ ней учащихъ	350	м. п.
Александровскій двор. институтъ	1	„ „ „	318	„ „
Аравчеевскій кадетскій корпусъ	1	„ „ „	352	„ „
Губернская гимназія . . . . .	1	„ „ „	549	„ „
Реальное училище . . . . .	1	„ „ „	501	„ „
Механико-техническое училище	1	„ „ „	83	„ „
Маріинская женская гимназія . . . . .	1	„ „ „	730	ж. п.
Маріинскій женскій институтъ	1	„ „ „	185	„ „
2-я Нижегород. женская гимназія	1	„ „ „	539	„ „
Частныя женскія гимназіи . . . . .	2	„ „ „	423	„ „
Епархіальное женское училище	1	„ „ „	417	„ „
Итого . . . . .	12	„ „ „	2153	и 2294
			4447	

Низшія учебныя заведенія распадутся на слѣдующія группы:

1) Училища, состоящія въ исключительномъ вѣдѣніи дирекціи народныхъ училищъ (такъ наз. „министерскія“) 80 съ 6746 уч. м. п. и 1769 ж.				
2) Училища, состоящія въ совмѣстномъ вѣдѣніи дирекціи и Училищнаго Совѣта (земскія) . . . . .	636	съ	25060	м. и 10499 дѣв.
3) Церк.-приходск. школы . . . . .	442	„	12606	„ „ 4656 „
4) Школь грамоты . . . . .	170	„	3138	„ „ 917 „
Всего . . . . .	1248	„	40804	„ „ 16072 „

Въ общей цифрѣ учащихся въ Нижегородской губерніи, исчисляемой въ 72922 ч. об. пола, учащіеся муж. пола составляютъ 71,7%, а учащіеся жен. п. лишь 28,3, т. е. дѣвочекъ учится въ 2<sup>1</sup>/<sub>2</sub> раза менѣе, чѣмъ мальчиковъ. Однако, необходимо замѣтить, что въ *средне-учебныхъ заведеніяхъ*, взятыхъ отдѣльно, % учащихся муж. и жен. пола одинаковы; дѣвочекъ учится почти столько же, сколько и мальчиковъ; такимъ образомъ отмѣченное явленіе — рѣзкая разница въ % учащихся муж. и жен. пола всецѣло относится къ низшимъ учебнымъ заведеніямъ, т. е. прежде всего къ главной по численности группѣ начальныхъ народныхъ училищъ. Низкій % учащихся дѣвочекъ въ школахъ находитъ себѣ объясненіе въ предубѣжденномъ взглядѣ простаго народа на образованіе дѣвочекъ, для которыхъ грамота считается „дѣломъ лишнимъ“.

Между тѣмъ извѣстно, какую огромную роль играетъ женщина-мать въ семейномъ быту, въ особенности среди крестьянскаго населенія; чтобы это вліяніе благотворно сказывалось на воспитаніи дѣтей, на ихъ нравственномъ складѣ, необходимо, чтобы будущія матери хотя элементарно, насколько это позволяетъ школа, были подготовлены къ своей роли. Въ привлеченіи возможно большаго числа дѣвочекъ въ школу должна заключаться одна изъ ближайшихъ задачъ народнаго образованія.

Къ 1-му января 1903 г. въ Нижегородской губерніи состоитъ всѣхъ училищъ въ исключительномъ вѣдѣніи дирекціи и училищныхъ совѣтовъ 716, а именно:

А. Училищъ, состоящихъ въ исключительномъ вѣдѣніи дирекціи .

Въ томъ числѣ:

1) Городскихъ по Положенію 1872 г.

а) 2-хъ-классныхъ . . . . .	5	} 13
б) 3-хъ-классныхъ . . . . .	5	
в) 4-хъ-классныхъ . . . . .	3	

2) Женскихъ городскихъ 2 хъ-классныхъ . . . . . 4

3) Сельскихъ Министерства Народнаго Просвѣщенія:

а) 2-хъ-классныхъ:

аа) мужскихъ . . . . .	35	} 38
бб) женскихъ . . . . .	3	

б) одноклассныхъ:

аа) русскихъ . . . . .	9	} 25
бб) мордовскихъ и черемисскихъ . . . . .	13	
вв) татарскихъ . . . . .	3	

Б. Училищъ, состоящихъ въ совмѣстномъ вѣдѣніи Дирекціи и Училищныхъ Совѣтовъ:

Въ томъ числѣ:

1) Приходскихъ въ городахъ:

а) мужскихъ . . . . .	12	} 14
б) женскихъ . . . . .	2	

2) Начальныхъ въ городахъ:

а) мужскихъ . . . . .	19	} 44
б) женскихъ . . . . .	15	
в) обоего пола . . . . .	10	

3) Приходскихъ въ селахъ:

а) мужскихъ . . . . .	6	} 10
б) женскихъ . . . . .	1	
в) обоего пола . . . . .	3	

4) Начальныхъ въ селахъ:

а) мужскихъ . . . . .	20	} 568
б) женскихъ . . . . .	37	
в) обоего пола . . . . .	511	

Объ открытых училищахъ.

Въ 1902 году училищъ всѣхъ категорій открыто 38, считая въ томъ числѣ и училища, перечисленные изъ одного разряда въ другой, а именно:

а) Городскихъ по Положен. 1872 г. . . . .	1
б) Городскихъ 2-хъ-кл. женскихъ по Уставу 1828 г. . .	1
в) Сельскихъ 2-хъ-кл. Мин. Нар. Просв. . . . .	6
г) Сельскихъ одноклассн. Мин. Нар. Просв. . . . .	2
д) Приходскихъ въ городахъ . . . . .	5
Начальныхъ въ селахъ: а) женскихъ . . . . .	3
б) обоего пола . . . . .	20

а) Одно 3-хъ-классное городское училище по Положенію 1872 г. въ г. Нижнемъ-Новгородѣ въ городскомъ общественномъ зданіи, съ ежегоднымъ содержаніемъ отъ города 1377 р. 50 к. и изъ средствъ Министерства Народнаго Просвѣщенія 1872 р. 50 к.

б) Ардатовское 2-хъ-классное женское приходское училище преобразовано изъ начальнаго женскаго, съ ежегоднымъ содержаніемъ отъ казны 930 р., отъ земства 648 р. и отъ города 200 р., всего 1778 р. Помѣщается въ прежнемъ зданіи начальнаго училища.

в) Шесть двухклассныхъ сельскихъ училищъ Министерства Народнаго Просвѣщенія: 1) *Смирновское* въ Арзамасскомъ уѣздѣ, въ с. Смирновѣ, Смирновской вол., преобразовано изъ начальнаго земскаго, въ зданіи котораго пока и помѣщается. На ежегодное содержаніе сего училища отъ казны ассигновано 1000 р., отъ мѣстнаго земства 300 р. и отъ сельскаго общества 200 р., всего 1500 р. и на постройку новаго зданія одновременно отъ казны 2000 р., отъ земства 500 руб. и отъ сельскаго общества 1300 руб., всего 3800 р. 2) *Кулебакское* въ с. Кулебакахъ, Ардатовскаго уѣзда, преобразовано изъ начальнаго для обоего пола училища. Источники содержанія училища: отъ казны 1000 р., отъ мѣстнаго земства 600 р. и отъ Кулебакскаго заводоуправленія 1776 р. въ годъ. Училище помѣщается въ двухъ обширныхъ зданіяхъ, вполне приспособленныхъ къ учебнымъ дѣлямъ. 3) *Передѣльнинское*, въ д. Передѣльной, Балахнинскаго уѣзда, преобразовано изъ начальнаго училища, помѣщается въ прежнемъ зданіи и содержится на соединенныя средства казны — 1000 р. въ годъ и мѣстнаго земства 330 р. 4) *Больше-Болдинское*, въ с. Б. Болдинѣ, Лукояновскаго уѣзда, преобразовано изъ начальнаго въ память 100 лѣтней годовщины со дня рожденія поэта А. С. Пушкина, помѣщается пока въ прежнемъ зданіи начальнаго училища; на постройку новаго зданія одновременно ассигновано отъ казны 2000 р. и 4590 р. отъ Нижегородскаго губернскаго земства, на ежегодное содержаніе училища ассигновано: отъ казны 1000 р., отъ мѣстнаго земства 395 р. и мѣстнаго общества 100 р. 5) *Черновское*, въ с. Черновскомъ, Сергачскаго уѣзда преобразовано изъ начальнаго и помѣщается пока въ прежнемъ зданіи, на постройку новаго зданія отпущено отъ казны 2000 р. и мѣстнаго земства 2000 р., ежегодное содержаніе отъ казны 1000 р. и мѣстнаго земства 630 р. 6) *Елховское*, въ с. Елховѣ, Нижегородскаго уѣзда, преобразовано изъ начальнаго, съ пособіемъ отъ земства 500 р. и отъ Министерства Народнаго Просвѣщенія 1000 р. ежегодно и одновременно на постройку зданія 1000 р. отъ Министерства Народнаго Просвѣщенія и 183 р. 50 к. отъ мѣстнаго сельскаго общества.

г) Два одноклассныхъ училища Министерства Народнаго Просвѣщенія въ Ардаговскомъ уѣздѣ: *Голяткинское* и *Колофивское*. На содержаніе того и другого училища отпускается казною по 500 р. въ годъ и, кромѣ того, мѣстныя сельскія общества несутъ на себѣ хозяйственные расходы. Оба училища помѣщаются въ собственныхъ вполне удобныхъ помѣщеніяхъ.

д) Пять приходскихъ городскихъ при городскихъ училищахъ по Положенію 1872 г.: Горбатовскомъ, Княгининскомъ, Макарьевскомъ, Нижегородскомъ и Семеновскомъ. Всѣ эти училища открыты взамѣнъ 1-го и 2-го отдѣленій городскихъ училищъ и помѣщаются въ зданіяхъ городскихъ училищъ.

е) Три женскихъ начальныхъ сельскихъ училища: 1) Ново-Дмитріевское, Верхнежелѣзницкой вол., Ардатовскаго уѣзда, помѣщается въ совершенно новомъ, просторномъ и удобномъ зданіи; на содержаніе его мѣстное земство отпускаетъ 300 р. ежегодно, а сельское общество несетъ всѣ хозяйственные расходы по училищу. 2) Красногорское, въ д. Красной Горкѣ, Мысовской вол.,



Балахнинскаго уѣзда, открыто въ зданіи, построенномъ попечительницею училища г. Боглевской, съ ежегоднымъ содержаніемъ отъ земства 300 р. въ годъ.  
3) Кадницкое сельское училище, въ с. Кадницахъ, Макарьевскаго уѣзда, въ собственномъ помѣщеніи, съ ежегоднымъ содержаніемъ отъ земства въ 290 р.

Двадцать начальныхъ сельскихъ училищъ для дѣтей обоего пола.

Въ А р д а т о в с к о м ъ у ѣ з д ѣ:

1) Кременковское, Кременковской вол., открыто на соединенныя средства уѣзднаго земства и мѣстнаго общества, первое отпускаетъ въ годъ на содержаніе училища 300 р., а второе несетъ всѣ расходы по хозяйственной части училища.

Въ А р з а м а с с к о м ъ у ѣ з д ѣ.

2) Перемчалковское, Аратской вол. открыто пока въ наемномъ помѣщеніи, съ ежегоднымъ содержаніемъ отъ земства 250 р. въ годъ.

Въ Б а л а х н и н с к о м ъ у ѣ з д ѣ:

3) Погуткинское, въ д. Погуткиной и 4) Мошковское въ д. Мошеѣ, Погостинской вол., открыты въ своихъ собственныхъ помѣщеніяхъ, построенныхъ уѣзднымъ земствомъ, съ затратою на каждое единовременно по 2000 р. и съ ежегоднымъ ассигнованіемъ до 350 р. на каждое.

Въ Г о р б а т о в с к о м ъ у ѣ з д ѣ:

5) Батурихинское, въ д. Батурихѣ, Пошигорьевской вол., 6) Горкинское, въ д. Горкахъ, Шаргольской вол. и 7) Настинское, въ д. Настинѣ, Елизаровской вол. Первые два открыты въ своихъ собственныхъ помѣщеніяхъ, а третье временно въ наемномъ, на содержаніе каждаго изъ нихъ земствомъ ассигновано по 336 р. въ годъ.

Въ К н я г и н и н с к о м ъ у ѣ з д ѣ:

8) Курлаковское съ ежегоднымъ содержаніемъ отъ земства 415 р. въ собственномъ помѣщеніи, построенномъ на средства мѣстнаго землевладѣльца С. М. Прутченко — 2000 р. и 9) Мордовинское — на средства уѣзднаго земства, израсходовавшаго единовременно 1800 р. на постройку зданія и ассигновавшаго на содержаніе училища 415 р. въ годъ.

Въ М а к а р ь е в с к о м ъ у ѣ з д ѣ:

10) Бахаревское, въ д. Бахарихѣ, Воскресенской вол.; 11) Бѣлоусовское, въ д. Бѣлоусовѣ, Глуховской вол.; 12) Игнатьевское, въ д. Игнатьевѣ, Воздвиженской вол.; 13) Игумновское, въ с. Игумновѣ, Черемисской вол. и 14) Никольско-Заводское, при Никольскомъ стекловаренномъ заводѣ, Нестіарской вол. Первые 4 училища учреждены земствомъ, ассигновавшимъ на содержаніе каждаго по 290 р. въ годъ; отопленіе и прислуга отъ сельскихъ обществъ. Последнее училище учреждено также земствомъ, но будетъ содержаться на счетъ владѣльца завода г. Плѣханова, имъ же дано особое помѣщеніе для училища. Стоимость годового содержанія училища можно опредѣлить въ 360 р. въ годъ.

Въ Н и ж е г о р о д с к о м ъ у ѣ з д ѣ:

15) Арапихинское, въ д. Арапихѣ, 16) Нерослихинское, въ д. Нерослихѣ и 17) Винно-Майданское, въ л. Винномъ-Майданѣ. Для Нерослихинскаго училища выстроено собственное зданіе на средства мѣстнаго общества и земства до 1000 р., остальные временно помѣщаются въ наемныхъ зданіяхъ. На содержаніе каждаго училища земствомъ ассигновано по 250 р. въ годъ.

Въ С е м е н о в с к о м ъ у ѣ з д ѣ:

18) Хомутовское, въ д. Хомутовѣ, Хахальской вол., съ ежегоднымъ содержаніемъ отъ земства 250 р. въ годъ.

Въ С е р г а ч с к о м ъ у ѣ з д ѣ:

19) Салганское, въ с. Салганахъ, открыто уѣзднымъ земствомъ въ память поэта А. С. Пушкина въ собственномъ удобномъ зданіи, стоившемъ

земству до 4000 р.; на ежегодное содержание училища тѣмъ же земствомъ ассигновано 350 р. и 20) Мемешевское. въ д. Мемешевѣ, Яновской вол., открыто въ наемномъ помѣщеніи, впредь до устройства собственнаго зданія, постройку котораго общество крестьянъ д. Мемешева обязалось окончить къ началу 190<sup>3</sup>/<sub>4</sub> уч. года; на ежегодное содержание училища земствомъ ассигновано 270 р.

### О закрытыхъ училищахъ.

Въ отчетномъ году числятся закрытыми 7 училищъ, но изъ нихъ собственно закрыто только одно начальное сельское училище для дѣтей обоюго пола въ Лукояновскомъ уѣздѣ—Михайловское, по нежеланію крестьянъ отвести подъ школу болѣе удобное помѣщеніе; остальные 6 училищъ собственно не закрыты, а переведены изъ одного разряда училищъ въ другой, именно: Ардатовское женское начальное перечислено въ 2-хъ-классное женское приходское и затѣмъ начальныя сельскія училища для дѣтей обоюго пола: Кулебакское — Ардатовскаго уѣзда, Смирновское — Арзамасскаго уѣзда, Б.-Болдинское — Лукояновскаго уѣзда, Елховское — Нижегородскаго уѣзда и Черновское — Сергачскаго уѣзда преобразованы въ 2-хъ-классныя сельскія училища Министерства Народнаго Просвѣщенія.

### О ремесленныхъ классахъ.

Ремесленные классы существуютъ при 12 училищахъ Нижегородской губерніи: Горбатовскомъ 4-хъ-классномъ и Балахнинскомъ 3-хъ-классномъ городскихъ училищахъ. Воскресенскомъ 2-хъ-классномъ сельскомъ Министерства Народнаго Просвѣщенія. Макарьевскаго уѣзда, Ворсменскомъ 2-хъ-классномъ училищѣ Горбатовскаго уѣзда, Сергѣевскомъ городскомъ начальномъ въ г. Н. Новгородѣ, при Убѣжищѣ бѣдныхъ дѣтей, при училищѣ Кутайсовскаго пріюта, Мухомовскомъ, Ишинскомъ, Борцовскомъ и Арманихинскомъ сельскихъ начальныхъ училищахъ Нижегородскаго уѣзда и Шархановскомъ начальномъ — Сергачскаго уѣзда.

Ремесленный классъ при Балахнинскомъ 3-хъ-классномъ городскомъ училищѣ открытъ 30 мая 1890 г., помѣщается въ собственномъ домѣ, на дворѣ городского училища. Введены ручной трудъ, столярное и токарное мастерства. Содержится на средства казны 750 р., но въ возвратъ этой суммы поступаетъ 300 р. отъ Балахнинскаго земства и 150 р. отъ Балахнинскаго городского общества, а остальные 300 р. отпускаются казною безвозмездно. Кромѣ того въ Балахнинскомъ уѣздѣ существуетъ ремесленный классъ по столярному мастерству при исправительной колоніи съ содержаніемъ отъ комитета колоніи.

Средства содержанія ремесленнаго класса при Воскресенскомъ 2-хъ-классномъ училищѣ: а) 250 р. отъ Макарьевскаго земства и б) деньги, выручаемыя отъ продажи ученическихъ издѣлій. Имѣетъ собственное, отдѣльное отъ училища и удобное помѣщеніе.

При Ворсменскомъ 2-хъ-классномъ сельскомъ училищѣ Министерства Народнаго Просвѣщенія открытъ ремесленный классъ по ножевому производству съ отпускомъ на его содержаніе 330 р. въ годъ отъ Министерства Народнаго Просвѣщенія.

При Сергѣевскомъ начальномъ городскомъ училищѣ существуетъ классъ ручного труда по дереву и металлу съ ежегоднымъ пособіемъ отъ города въ размѣрѣ 680 р.

При Убѣжищѣ бѣдныхъ дѣтей ремесленный классъ по сапожному и слесарному мастерствамъ, открытъ на мѣстныя пожертвованныя средства на сумму свыше 1000 р.

При училищѣ Кутайсовскаго пріюта столярный ремесленный классъ съ ежегоднымъ содержаніемъ изъ средствъ пріюта 175 р. въ годъ.

При Мухомовскомъ и Ишинскомъ училищахъ существуютъ классы, по столярному ремеслу, съ пособіемъ отъ земства первому 125 р. въ годъ, а второму 75 р., а при Борцовскомъ и Арманихинскомъ училищахъ открыты въ отчетномъ году классы сапожнаго ремесла съ пособіемъ отъ земства по 150 р. каждому.

При Тархановскомъ училищѣ, Сергачскаго уѣзда, классы открыты попечителемъ сего училища княземъ *Θ. М. Урусовымъ*. Дѣти обучаются сапожному мастерству, въ отдѣльной отъ училища мастерской, съ платой мастеру 4 р. въ мѣсяць, столярному и слесарному ремесламъ въ мастерскихъ при экономіи князя *Урусова*.

### К л а с с ы р у к о д ѣ л і я :

Руководлію обучаются ученицы въ 17 городскихъ начальныхъ училищахъ *Н.-Новгорода* и 35 сельскихъ въ Нижегородскомъ уѣздѣ.

Въ городскихъ училищахъ руководлію обучаютъ особыя учительницы—мастерицы, въ сельскихъ—учительницы общеобразовательныхъ предметовъ. На содержаніе всѣхъ руководѣльныхъ классовъ Нижегородское Уѣздное Земство ассигнуетъ 550 р. въ годъ, а городское общество *Н.-Новгорода* до 2573 р.

Въ Ардатовскомъ женскомъ училищѣ въ г. Ардатовѣ и Выксунскомъ женскомъ училищѣ Ардатскаго уѣзда.

Въ этихъ училищахъ руководліе преподается учительницами тѣхъ же училищъ за особую плату, выдаваемую изъ суммъ Ардатскаго земства по назначенію Училищнаго Совѣта.

Въ 3-хъ начальныхъ училищахъ г. Арзамаса и 1 женскомъ Арзамасскаго уѣзда обученіе съ успѣхомъ ведутъ учительницы общеобразовательныхъ предметовъ бесплатно.

Въ 9 начальныхъ училищахъ г. Балахны и Балахнинскаго уѣзда обученіемъ руководлію занимаются учительницы тѣхъ училищъ. Средства на приобрѣтеніе матеріаловъ получаютъ отъ частныхъ пожертвованій, а за обученіе руководлію учительницы получаютъ отъ 15 до 25 р. въ годъ отъ мѣстнаго земства.

Въ Васильскомъ женскомъ училищѣ руководліе преподаетъ особая учительница, съ платою 60 р. въ годъ отъ городского общества.

Въ женскомъ училищѣ г. Горбатова и 5 сельскихъ женскихъ Горбатскаго уѣзда обученіемъ руководлію занимаются учительницы общеобразовательныхъ предметовъ и особаго вознагражденія за свой трудъ не получаютъ, кромѣ Ворсменскаго училища, гдѣ имѣется особая учительница, получающая 60 р. въ годъ изъ средствъ земства, и Павловскомъ женскомъ 2-хъ-классномъ особая учительница руководлія, получающая 100 р. въ годъ отъ почетной блюстительницы *Первой*.

Въ Княгининскомъ уѣздѣ классы руководлія существовали при Княгининскомъ женскомъ и 13 начальныхъ въ уѣздѣ, на средства, отпускаемыя уѣзднымъ земствомъ—235 р. и на пожертвованія попечителей отъ 10 до 15 р. на училище.

Въ Лукояновскомъ уѣздѣ—въ Лукояновскомъ женскомъ 2-хъ-классномъ и Починковскомъ женскомъ начальномъ; въ Лукояновскомъ женскомъ руководліе преподаетъ особая учительница, въ Починковскомъ женскомъ—учительница общеобразовательныхъ предметовъ. Обѣ онѣ за преподаваніе руководлія получаютъ по 60 р. въ годъ отъ земства.

Въ Макарьевскомъ уѣздѣ классы руководлія были при 7 училищахъ. Преподавательницами состояли учительницы общеобразовательныхъ предметовъ. Въ 3-хъ земскихъ училищахъ, гдѣ руководліе обязательно, земство учительницамъ выдаетъ по 25 р. въ годъ, а въ сельскихъ обоюго пола, гдѣ руководліе необязательно, выдаетъ по 10 р.

Въ Сергачскомъ уѣздѣ руководліе преподается въ Сергачскомъ женскомъ училищѣ и въ 3-хъ училищахъ въ уѣздѣ. При первомъ изъ нихъ классъ руководлія содержится на 200 р. въ годъ, отпускаемыхъ земствомъ и имѣется особая учительница руководлія, а въ остальныхъ на средства учредителя училищъ, мѣстнаго землевладѣльца *В. А. Пашкова*.

Такимъ образомъ руководліе преподавалось въ 101 училищѣ Нижегородской губерніи. Ученицы обучаются главнымъ образомъ кройкѣ и шитью, а въ нѣкоторыхъ училищахъ, кромѣ того, вязанью крючкомъ и на спицахъ.

### Классы садоводства и огородничества.

Кромѣ руководѣльныхъ и ремесленныхъ классовъ при Александровскомъ Княгининскомъ 3-хъ-классномъ городскомъ училищѣ открыты классы садоводства и огородничества, на содержаніе каковыхъ въ текущемъ году поступило отъ Нижегородскаго Губернскаго Земства 100 р., отъ городского общества 100 р., отъ Княгининскаго земства 200 р. и выручено отъ продажи продуктовъ сада и огорода 400 р.

Для разведенія училищнаго сада и огорода мѣстнымъ земствомъ и городскимъ обществомъ пожертвовано училищу 1 дес. 600 кв. саж. земли. Преподаваніе садоводства и огородничества велось до 1 августа учителемъ-инспекторомъ Залипаевымъ, а послѣ 1 августа преподавателемъ практикомъ. Руководительство практическими работами поручено садовому специалисту.

Школьные сады имѣются также при 8 сельскихъ училищахъ Княгининскаго уѣзда: Б.-Мурашкинскомъ и Ичалковскомъ 2-хъ-классныхъ училищахъ и при начальныхъ: Бакалдскомъ, Б. Кемарскомъ, Кетросскомъ, Крутецкомъ, Ревезенскомъ и Уваровскомъ. Необходимые участки земли для садовъ и огородовъ отведены мѣстными обществами. на устройство же ихъ земство отпускаетъ ежегодно по 100 р.

Устройство садовъ при начальныхъ школахъ имѣетъ цѣлью практическое ознакомленіе какъ учащихся, такъ и взрослога населенія съ элементарными правилами садоводства и огородничества. Преподавателями садоводства и огородничества состоятъ учителя помянутыхъ училищъ, они ознакамливается съ приѣмами садоводства и огородничества чрезъ командированіе ихъ на средства земства на курсы садоводства при Казанскомъ земледѣльческомъ училищѣ.

### В о с к р е с н ы я ш к о л ы .

При нѣкоторыхъ училищахъ Семеновскаго уѣзда существуютъ воскресныя школы для взрослыхъ: при Елисеѣвскомъ, Липовскомъ, Кондратьевскомъ, Сухо-Безводнинскомъ и Семеновскомъ 3-хъ-классномъ городскомъ для мужчинъ и при Богоявленскомъ училищѣ для женщинъ, всего 6 школъ. За обученіе въ этихъ школахъ земствомъ учителямъ и учительницамъ, кромѣ Семеновской воскресной школы, выдается по 20 р. добавочнаго жалованья. Всѣ воскресныя школы, за исключеніемъ Липовской, существуютъ въ мѣстахъ ложкарнаго производства, гдѣ по условіямъ производства далеко не всѣ мальчики обучаются въ земской школѣ, начиная работать съ 8 лѣтъ.

Въ г. Н.-Новгородѣ существуютъ три воскресныхъ школы: мужская и женская въ нагорной части и одна мужская въ Макарьевской части г. Н.-Новгорода. Помѣщаются онѣ въ зданіяхъ городскихъ начальныхъ училищъ. Преподаваніе ведется преподавателями начальныхъ училищъ и другими лицами, имѣющими достаточный образовательный цензъ, бесплатно.

### Публичныя народныя чтенія и библіотеки-читальни.

Публичныя народныя чтенія въ 1902 г. велись съ разрѣшенія Министерства Народнаго Просвѣщенія, а въ послѣднее время съ разрѣшенія дирекціи народныхъ училищъ болѣе чѣмъ въ 207 пунктахъ губерніи; устраиваются чтенія главнымъ образомъ учащими начальныхъ народныхъ училищъ, въ помѣщеніи училищныхъ зданій, по воскреснымъ и праздничнымъ днямъ, въ большинствѣ случаевъ они являются отвѣтственными лицами и лекторами. Чтенія почти во всѣхъ пунктахъ сопровождаются свѣтовыми картинами, при помощи волшебнаго фонаря и посѣщаются слушателями довольно охотно.

Народныхъ библіотекъ-читаленъ, открытыхъ при начальныхъ училищахъ и находящихся въ вѣдѣніи Министерства Народнаго Просвѣщенія, въ отчетномъ году не было.

### Общія квартиры и ночлежныя пріюты.

Общихъ квартиръ съ пищевымъ довольствіемъ для учащихся въ отчетномъ году имѣлось 4 въ Балахнинскомъ уѣздѣ при училищахъ: Митрофановскомъ, Богомолковскомъ, Бѣло-Раменскомъ и Новинскомъ. Изъ нихъ первая—Митрофановская содержится на спеціальныя средства 0/0/0 съ капитала 30000 р., по-

жертвованнаго учредителемъ училища П. А. Поздринскимъ. Въ ней постоянно живетъ до 30 учащихся. Остальныя три содержатся на счетъ земства, отпускающаго на каждую изъ нихъ по 25 р. въ годъ.

Ночлежныя пріюты для учащихся имѣются: въ Арзамасскомъ уѣздѣ при 4-хъ училищахъ: Вадскомъ, Мотовиловскомъ, Смирновскомъ и Пановскомъ 2-хъ-классныхъ училищахъ; въ Ардатовскомъ уѣздѣ при Личадѣевскомъ 2-хъ-классномъ училищѣ и Верякушскомъ; въ Васильскомъ уѣздѣ при 2-хъ училищахъ: Кекинскомъ и Воскресенскомъ, въ которыхъ хотя особыхъ помѣщеній для дѣтей, остающихся на ночлегъ не имѣется, но сдѣланы нѣкоторыя приспособленія въ классныхъ помѣщеніяхъ, при чемъ въ Воскресенскомъ училищѣ дѣти получаютъ, благодаря старанію попечительницы княгини В. М. Чегодаевой горячія кушанья; въ Балахнинскомъ при 20 училищахъ: Вязовскомъ, Зарубинскомъ, Новинскомъ, Смольковскомъ, Николо-Погостинскомъ, Богомоловскомъ, Подшибалкинскомъ, Бѣло-Раменскомъ, Михайловскомъ, Бриляковскомъ, Потеряхинскомъ, Ступинскомъ, Заглушаевскомъ, Сабукинскомъ, Харенковскомъ, Шадринскомъ, Замятнинскомъ, Курцевскомъ, Мошковскомъ и Погуткинскомъ. Помѣщенія этихъ пріютовъ довольно удобны и учащіеся пользуются ими для ночлега во время зимнихъ мятелей и вьюгъ.

Въ Княгининскомъ уѣздѣ—при двухъ училищахъ Домашнинскомъ и Ивановскомъ. Пріюты эти удобны и выстроены на счетъ уѣзднаго земства, продовольствіе же въ нихъ живущихъ учениковъ относится на счетъ родителей.

Въ Макарьевскомъ уѣздѣ при 17 училищахъ: Воскресенскомъ 2-хъ-классномъ, Больше-Польскомъ, Куминскомъ, Нестеринскомъ, Безходарновскомъ, Воздвиженскомъ, Игумновскомъ, Заводскомъ, Звягинскомъ, Козловецкомъ, Лобачевскомъ, Усихинскомъ, Кузнецовскомъ, Шадринскомъ, Шурговашскомъ и Юрнинскомъ. Большинство пріютовъ удобны. Особыхъ спеціальныхъ средствъ для содержанія пріютовъ не имѣются—ученики содержатся въ нихъ на свои средства.

Въ Нижегородскомъ—при 2-хъ училищахъ: Дальне-Константиновскомъ 2-хъ-классномъ и Щербинскомъ. Помѣщенія того и другого просторны. Дѣти содержатся на средства родителей. Кромѣ того на пріютъ въ Дальне-Константиновскомъ училищѣ земствомъ ассигновано 100 р.

Въ Семеновскомъ—при 5-ти училищахъ: Хахальскомъ, Зоренковскомъ, Шубинскомъ, Сухо-Безводнинскомъ и Богоявленскомъ. Пріютскія помѣщенія удобны и содержатся на средства земства, на приварокъ ежегодно выдается по 25 р. каждому училищу.

Въ остальныхъ уѣздахъ ночлежныхъ пріютовъ для учащихся въ училищахъ нѣтъ.

### О школьныхъ помѣщеніяхъ.

Изъ числа 663 собственныхъ училищныхъ помѣщеній признаются неудобными 50 и изъ 53 наемныхъ почти всѣ страдают тѣмъ или другимъ недостаткомъ. Неудобства помѣщеній замѣчаются въ томъ, что они или тѣсны по количеству учащихся, или низки и не имѣютъ надлежащаго освѣщенія, нѣкоторыя холодны.

Всѣ 80 училищъ, находящіяся въ исключительномъ вѣдѣніи дирекціи, кромѣ Нижегородскаго 2-го трехкласснаго городского училища, имѣютъ свои собственныя зданія, спеціально для нихъ построенныя или купленныя.

Изъ 716 училищъ, находящихся въ совмѣстномъ вѣдѣніи дирекціи и Училищныхъ Совѣтовъ, 663 имѣютъ свои собственныя помѣщенія и 53 наемныхъ.

а) Въ отчетномъ году по городскимъ по Положенію 1872 г. училищамъ построено новыхъ зданій не было, не было также и сколько либо значительныхъ ремонтныхъ работъ прежнихъ зданій, кромѣ Сергачскаго городского училища, въ которомъ окончена пристройка квартиры завѣдывающаго училищемъ на спеціальныя средства до 500 р. и покрыты желѣзомъ хозяйственныя постройки.

б) Въ сельскихъ 2-хъ-классныхъ и одноклассныхъ училищахъ Министерства Народнаго Просвѣщенія.

1) Построены новыя для 3 хъ одноклассныхъ училищъ Министерства Народнаго Просвѣщенія, Арлатовскаго уѣзда, Голяткинскаго, Кологривскаго и Кременковскаго. На постройку 1-го изъ нихъ употреблено уѣзднымъ земствомъ 1100 р. и мѣстнымъ обществомъ 500 р., всего 1600 р.; второго 1103 р. земствомъ и 500 р. обществомъ, всего 1603 р.; на постройку третьяго казною израсходовано 750 р. и 750 р. земствомъ, всего 1500 р.

2) Въ Б.-Мурашкинскомъ 2-хъ-классномъ училищѣ, Княгининскаго уѣзда, отдѣланы учительскія квартиры и обнесень изгородью участки училищной земли на сумму 500 р., изъ средствъ почетнаго блюстителя Панышева.

3) Въ Дальне-Константиновскомъ 2 хъ-классномъ училищѣ и Печерскомъ 2-хъ классномъ, Нижегородскаго уѣзда, произведенъ ремонтъ зданій на средства уѣзнаго земства, въ первомъ на 300 р. и второмъ на 200 р.

4) Построено новое зданіе для Какинскаго однокласснаго училища, Сергачскаго уѣзда, на средства Министерства Народнаго Просвѣщенія 1700 р. и сельскаго общества 700 р., всего 2400 р.

в) Помѣщенія остальныхъ училищъ состоящихъ въ вѣдѣніи дирекціи и Училищныхъ Совѣтовъ, улучшены постройкой новыхъ зданій—24 училища, съ употребленіемъ на это дѣло 88852 р., изъ нихъ отъ земства 13342 р., отъ сельскихъ обществъ 15890 р., отъ городскихъ обществъ 1000 р. и пожертвованій частныхъ лицъ 58620 р.; болѣе или менѣе значительнымъ ремонтомъ улучшены 80 училищъ, на что израсходовано изъ средствъ казны 1118 р., отъ земства 5287 р., отъ городскихъ обществъ 175 р., отъ сельскихъ обществъ 3096 р. и пожертвованій частныхъ лицъ 2730 р., всего 12406 р.

Въ дѣйствительности суммы, употребленныя на постройку училищныхъ зданій, должны быть выше показанныхъ, такъ какъ на постройку многихъ школьныхъ зданій отпущенъ былъ бесплатно казенный лѣсъ, стоимость котораго не опредѣлена и, кромѣ того, многія работы по постройкѣ школьныхъ зданій исполнялись крестьянами натурою. на примѣръ,—по подвозкѣ лѣсныхъ матеріаловъ, кирпича и проч.

### Число преподавателей.

Къ 1-му января 1903 г. во всѣхъ 716 училищахъ Нижегородской губерніи состоитъ преподавателей . . . 1686 чел.

Въ томъ числѣ:

а) законоучителей . . . . .	683
б) учителей . . . . .	466
в) учительницъ . . . . .	537
Изъ общаго числа учителей . . . . .	466
а) имѣющ. званіе гор. учит. по Пол. 1872 г. училищъ	35
б) имѣющихъ званіе учителей уѣздныхъ училищъ по Уст. 1828 г. . . . .	2
в) окончившихъ курсъ въ духовн. семинаріяхъ . . . . .	27
г) окончившихъ курсъ:	
аа) въ гимназіяхъ . . . . .	—
бб) въ реальныхъ училищахъ . . . . .	1
вв) въ другихъ средн. учебн. заведеніяхъ . . . . .	—
д) окончившихъ курсъ въ учит. семинаріяхъ . . . . .	180
е) не окончившихъ курса, но получившихъ званіе учителей по экзамену . . . . .	205
ж) не имѣющихъ права на преподаваніе . . . . .	6
Изъ общаго числа учительницъ . . . . .	537
а) имѣющихъ званіе домашнихъ наставницъ и учительницъ . . . . .	301
б) окончившихъ курсъ въ епархіальн. училищъ . . . . .	221
в) окончившихъ курсъ въ учит. семин. и школахъ . . . . .	6
г) окончившихъ курсъ въ гимназіяхъ и др. среднихъ учебныхъ заведеніяхъ . . . . .	80
д) окончившихъ курсъ въ прогимназіяхъ и не окончившихъ курсъ въ гимназіяхъ, но получившихъ званіе учительницы путемъ 6-мѣсячн. исполненія обязанностей учительск. помощницъ . . . . .	130

е) неокончившихъ курса, но получившихъ званіе учительницъ по экзамену . . . . .	90 чел.
ж) не имѣющихъ права на преподаваніе . . . . .	10

Не имѣющихъ права на преподаваніе 6 лицъ въ числѣ учителей и въ числѣ учительницъ 10 лицъ допущены въ нѣкоторыхъ училищахъ для практическихъ занятій съ учениками подъ наблюденіемъ опытныхъ преподавателей, съ цѣлью подготовленія къ учительской дѣятельности въ начальныхъ школахъ и недостигшихъ возраста, при которомъ они могли бы быть допущенными къ держанію экзамена на званіе учителя или учительницы.

#### Ч и с л о у ч а щ и х с я .

Учащихся въ отчетномъ году было всего 44074, въ томъ числѣ 31806 мальчиковъ и 12268 дѣвочекъ. Количество учащихся сравнительно съ предшествовавшимъ ему годомъ увеличилось на 1941, при чемъ число мальчиковъ увеличилось на 1205 и число дѣвочекъ на 736.

---

# С В Ъ Д Ъ Н І Я

## о положеніи крестьянскаго дѣла въ Нижегородской губерніи за 1902 годъ.

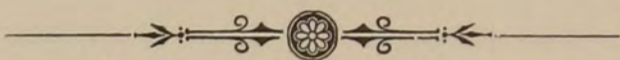

Положеніе крестьянскаго дѣла въ отчетномъ году представляется въ слѣдующемъ видѣ:

Къ 1 января 1903 г. въ Нижегородской губерніи крестьянъ собственниковъ состояло: а) изъ бывшихъ государственныхъ 125886 душъ; б) изъ бывшихъ удѣльныхъ 29405 душъ; в) изъ бывшихъ временно обязанныхъ 321821 душа, въ томъ числѣ прекратили обязательныя отношенія: 1) выкупившіе свои надѣлы безъ содѣйствія Правительства и получившіе ихъ въ даръ полностью или въ размѣрѣ четверти вышаго надѣла по 135 сдѣлкамъ 127 селеній, въ которыхъ по 10 народной переписи значится 16433 души, съ количествомъ земли 16252 дес. 4 кв. саж., 2) съ содѣйствіемъ Правительства по 2150 сдѣлкамъ и требованіямъ 3191 селеніе, въ числѣ 304357 душъ съ землею въ количествѣ 1020118 десятинъ 714 саж., за которую выкупной ссуды отъ Правительства разрѣшено 32910297 руб. 98 коп., и 3) крестьяне мелкопомѣстныхъ имѣній, переданныя въ казну по 103 сдѣлкамъ 104 селенія, въ числѣ 1031 души, въ надѣлъ которыхъ поступило земли 3415 дес. 344<sup>1</sup>/<sub>4</sub> саж. и вознагражденія за нее выдано 124496 р. 32 к.

Въ 1902 году Департаментомъ Окладныхъ сборовъ утверждена одна выкупная сдѣлка (по Велетминскому заводу Ардатовскаго уѣзда), которая включена въ число упомянутыхъ выше 2150 сдѣлокъ.

Къ 1903 году осталось въ депозитѣ Губернскаго Присутствія невыданныхъ выкупныхъ ссудъ, разрѣшенныхъ въ предыдущіе годы 9165 р. 8 к

Къ 1903 году осталось не представленныхъ Земскими Начальниками сдѣлокъ: по Ардатовскому уѣзду 4 (по горнымъ заводамъ).

Не разрѣшено выкупныхъ ссудъ по двумъ сдѣлкамъ по Васильскому уѣзду, за неокончаніемъ представленнаго въ Правительствующій Сенатъ дѣла объ измѣненіи назначеннаго крестьянамъ уставными грамотами оброка.

Затѣмъ къ 1903 году осталось невыкупленныхъ земельныхъ надѣловъ по уѣздамъ:

Ардатовскому на . . . . .	8293 души.
Васильскому „ . . . . .	220 „

Безземельныхъ крестьянъ, приписанныхъ къ волостямъ Нижегородской губерніи, къ 1 января 1903 г. состояло 1063 души, въ томъ числѣ:

въ Ардатовскомъ уѣздѣ . . . . .	86
„ Арзамасскомъ „ . . . . .	33
„ Горбатовскомъ „ . . . . .	20
„ Балахнинскомъ „ . . . . .	86
„ Васильскомъ „ . . . . .	117
„ Княгининскомъ „ . . . . .	202
„ Лукояновскомъ „ . . . . .	96
„ Макарьевскомъ „ . . . . .	38
„ Нижегородскомъ „ . . . . .	70
„ Семеновскомъ „ . . . . .	171
„ Сергачскомъ „ . . . . .	144

Въ теченіе 1902 года на предметъ выкупа усадебъ и полевыхъ угодій въ личную собственность крестьянами Нижегородской губерніи сдѣлано досрочныхъ взносовъ выкупныхъ платежей десять, изъ числа которыхъ 7 взносовъ Губернскимъ Присутствіемъ утверждено, а производства по остальнымъ тремъ взносамъ еще не окончены.

Въ 1902 году Губернскимъ Присутствіемъ выдано три данныхъ на выкупленные отдѣльными крестьянами усадебныя и полевыя земли, всего въ количествѣ 6 десятинъ 270 саж.





# СВЕТЛИ

## О ПОЛОЖЕНИИ АРХИТЕКТУРЫ ДВА

В. И. КОСОВ

1902 год

Вопрос архитектуры в настоящее время приобретает все большее значение. В связи с развитием промышленности и торговли, с увеличением городов и населенных пунктов, с необходимостью устройства жилищ, школ, больниц, театров, музеев, церквей и других общественных зданий, архитектура становится одной из важнейших отраслей знания и искусства. Она не только создает красивые и удобные здания, но и решает задачи гигиены, безопасности, экономии и др.

В настоящее время в России архитектура находится в состоянии упадка. Мы не имеем ни хороших архитекторов, ни хороших зданий. Это объясняется тем, что в России не было ни школы, ни традиции архитектуры. Мы переняли от чужеземцев не только формы зданий, но и принципы их устройства. Мы не знаем, как строить здания, которые бы были удобны, прочны и красивы. Мы не знаем, как выбирать материалы, как выбирать место для здания, как выбирать форму здания. Мы не знаем, как проектировать здания, как строить здания, как украшать здания.

Вопрос архитектуры в России является вопросом не только искусства, но и культуры, не только эстетики, но и гигиены, не только красоты, но и удобства. Мы должны решить этот вопрос, мы должны создать в России школу архитектуры, мы должны создать в России традицию архитектуры. Мы должны знать, как строить здания, которые бы были удобны, прочны и красивы. Мы должны знать, как выбирать материалы, как выбирать место для здания, как выбирать форму здания. Мы должны знать, как проектировать здания, как строить здания, как украшать здания.

188	Архитектура
171	Архитектура
154	Архитектура
137	Архитектура
120	Архитектура
103	Архитектура
86	Архитектура
69	Архитектура
52	Архитектура
35	Архитектура
18	Архитектура

Вопрос архитектуры в России является вопросом не только искусства, но и культуры, не только эстетики, но и гигиены, не только красоты, но и удобства. Мы должны решить этот вопрос, мы должны создать в России школу архитектуры, мы должны создать в России традицию архитектуры. Мы должны знать, как строить здания, которые бы были удобны, прочны и красивы. Мы должны знать, как выбирать материалы, как выбирать место для здания, как выбирать форму здания. Мы должны знать, как проектировать здания, как строить здания, как украшать здания.

*Приложение къ отчету Нижегородскаго Губернатора*

№. 1-й.

## **ВЪДОМОСТЬ**

о посѣвѣ и урожаѣ озимыхъ и яровыхъ хлѣбовъ въ Нижегородской губерніи

за 1902 годъ.







# С В Ъ Д Ъ Н І Я

О состояніи и движеніи мѣстныхъ продовольственныхъ запасовъ  
и капиталовъ по Нижегородской губерніи

за 1902 годъ.

НАЗВАНІЕ УѢЗДОВЪ.	Общее число наличныхъ въ уѣздѣ обою пола душъ крестьянскаго населенія, обезпечиваемыхъ согласно приговорамъ обществъ (ст. 3 Временныхъ Правилъ 12 Юня 1900 г. и циркул. 1 Января 1901 г. № 1, стр. 8 и 9).			Общее количество продовольственныхъ средствъ, долженствующее служить обезпеченіемъ населенія, согласно опредѣленной Губернскимъ Присутствіемъ нормѣ (ст. 32 и 47 Врем. Прав. и циркуляръ 1 Января 1901 г. № 1 стр. 9).				Къ 1-му октября 1902 г. состояло.				За время съ 1 октября 1902 г. по 1 декабря 1903 г.				Къ 1-му января 1903 г. состоитъ.				Количество хлѣба и денегъ, подлежащее сбору съ населенія для составления полнаго запаса продовольственныхъ средствъ (графа 3-я)—по зачетѣ наличности оныхъ и благонадежныхъ къ поступленію ссудъ.								
	Хлѣбными запасами въ натурѣ.	Капиталами.	Смѣшанною системою.	ВСЕГО.				Н а л и ц о.				П о с т у п и л о.		В ы д а н о в ъ с с у д ы.		Н а л и ц о.				Хлѣба въ пудахъ.		Капитала.						
				Хлѣба въ пуд.		Капитала.		Хлѣба въ пудахъ.		Капитала.		Хлѣба въ пуд.		Капитала.		Хлѣба въ пудахъ.		Капитала.		Хлѣба въ пудахъ.		Капитала.						
				Озимаго	Ярового	Рубли.	Коп.	Озимаго	Ярового	Рубли.	Коп.	Озимаго	Ярового	Руб.	К.	Озимаго	Ярового	Руб.	К.	Озимаго	Ярового	Рубли.	К.	Озимаго	Ярового	Рубли.	К.	
Ардаговскій . . . . .	62226	71194	560	134280	119144	59579	238028	85	15967	387	18478	86	12983	1854	15216	78	110	36	—	—	28840	2205	33695	64	9518	21730	87717	23
Арзамасскій . . . . .	59954	76876	387	137217	195271	59648	193312	60	53177	570	35173	15	8241	—	3288	33	—	—	—	—	61418	570	38461	48	96968	21277	111972	85
Балахнинскій . . . . .	56337	41540	3313	101190	171521	84988	127976	68 <sup>1/2</sup>	222042	54297	144247	80	42333	35279	—	—	—	—	—	—	264375	89577	144247	80	3656	13263	5639	64
Васильскій . . . . .	102963	15600	10201	128764	334907	110754	45118	42	310355	50909	22862	62	40654	19041	7477	56	147	953	—	—	350862	68997	30340	18	7744	18139	13528	47
Горбатовскій . . . . .	8316	120354	407	129077	22336	10928	325326	98 <sup>3/4</sup>	14798	354	153364	—	430	135	21683	44	4984	138	—	—	10244	351	175047	34	8729	7353	139827	84
Княгининскій . . . . .	66343	44750	—	111093	278920	139507	15865	60	154638	22310	27581	74	13899	9395	75	—	3645	—	—	—	164893	31705	27656	74	20566	24254	—	—
Лукояновскій . . . . .	177785	20830	—	198615	391369	234513	57568	40	358172	46816	22399	86	16340	8734	—	—	1051	319	—	—	373461	55232	22399	86	83955	85994	8149	40
Макарьевскій . . . . .	77508	14326	11534	103368	—	—	—	—	95337	19075	90293	41	88428	28763	356	63	210	5	—	—	183555	47833	90650	04	—	—	—	—
Нижегородскій . . . . .	93463	43691	6297	143451	80277	38515	302037	14 <sup>3/4</sup>	189722	14096	104372	27	17155	49674	22153	40	2486	152	—	—	204391	63618	126525	67	2389	11313	54859	68 <sup>3/4</sup>
Семеновскій . . . . .	73423	20926	8370	102719	221838	111767	48977	90	81274	39318	40778	90	30186	33801	1339	30	—	—	—	—	111460	73119	42118	20	74104	41707	14469	80 <sup>1/4</sup>
Сергачскій . . . . .	107304	54146	10546	171996	314512	156247	148089	18	283811	46778	77562	01	11825	13029	5951	40	6	173	—	—	295630	59634	83513	4	6908	33817	13777	91 <sup>1/2</sup>
<b>Всего по губерніи</b>	<b>885622</b>	<b>524533</b>	<b>51615</b>	<b>1461770</b>	<b>2130105</b>	<b>1006447</b>	<b>1496301</b>	<b>76</b>	<b>1779297</b>	<b>294914</b>	<b>737114</b>	<b>62</b>	<b>282476</b>	<b>199707</b>	<b>77541</b>	<b>84</b>	<b>12639</b>	<b>1776</b>	<b>—</b>	<b>—</b>	<b>2049133</b>	<b>492845</b>	<b>814656</b>	<b>46</b>	<b>314538</b>	<b>278850</b>	<b>324844</b>	<b>83<sup>1/2</sup></b>

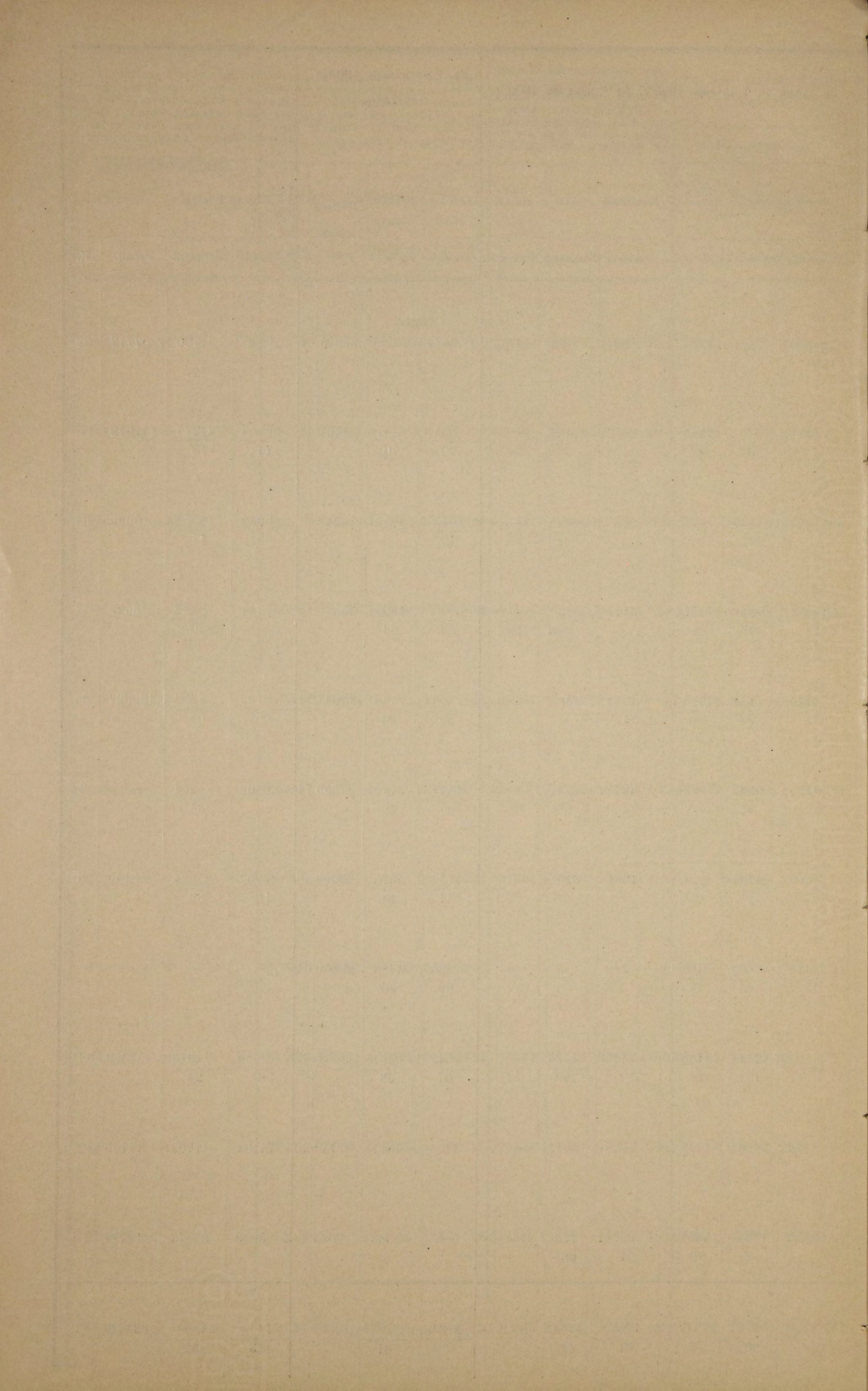



# **ВЪДОМОСТЬ**

о фабрикахъ и заводахъ въ Нижегородской губернии

*за 1902 годъ.*











# ВѢДОМОСТЬ

о движеніи народонаселенія въ Нижегородской губерніи  
въ 1902 году.

Наименованіе городовъ и уѣздовъ.	1 9 0 2 г о д ъ.											
	Наличность населенія			Число родившихся			Число умершихъ			Прибыло.	Убыло.	Браковъ.
	муж.	жен.	всего.	муж.	жен.	всего.	муж.	жен.	всего.			
Нижній-Новгородъ . . . . .	46890	41561	88451	2115	2122	4237	1353	1168	2521	1716	—	538
Его уѣздъ . . . . .	73076	82655	155731	4113	3969	8082	2872	2640	5512	2570	—	1325
Ардатовъ . . . . .	1449	1846	3295	106	96	202	117	137	254	—	52	43
Его уѣздъ . . . . .	74255	81707	155962	4514	4513	9027	3808	3657	7465	1562	—	1281
Арзамасъ . . . . .	5058	5770	10828	249	186	435	239	194	433	2	—	70
Его уѣздъ . . . . .	72427	79840	152267	4395	4085	8480	3299	3237	6536	1944	—	1326
Балахна . . . . .	1836	2255	4091	92	102	194	91	86	177	17	—	29
Его уѣздъ . . . . .	86002	79589	165591	3980	3776	7756	2907	2653	5560	2196	—	1116
Василь . . . . .	1775	1908	3683	64	60	124	39	37	76	48	—	17
Его уѣздъ . . . . .	67071	72868	139939	3946	3617	7563	2454	2439	4893	2670	—	1420
Горбатовъ . . . . .	1576	1781	3357	66	53	119	52	54	106	13	—	22
Его уѣздъ . . . . .	69966	75196	145162	3673	3556	7229	2308	2240	4548	2681	—	1275
Княгининъ . . . . .	936	1014	1950	62	75	137	66	61	127	10	—	22
Его уѣздъ . . . . .	58348	65810	124158	3250	3163	6413	2496	2404	4900	1513	—	975
Лукояновъ . . . . .	1042	1277	2319	78	73	151	59	57	116	35	—	22
Его уѣздъ . . . . .	103692	110763	214455	6427	6037	12464	4742	4479	9221	3243	—	2021
Макаръевъ . . . . .	680	915	1595	28	31	59	28	22	50	9	—	7
Его уѣздъ . . . . .	58399	61793	120192	3215	2890	6105	2323	2060	4383	1722	—	1003
Семеновъ . . . . .	1898	2268	4166	83	92	175	84	82	166	9	—	31
Его уѣздъ . . . . .	55506	58745	114251	2415	2267	4682	1799	1740	3539	1143	—	739
Сергачъ . . . . .	910	868	1778	105	93	198	58	59	117	81	—	41
Его уѣздъ . . . . .	82173	92082	174255	5110	4711	9821	3263	3096	6359	3462	—	1792
Итого въ городахъ . . . . .	64050	61463	125513	3048	2983	6031	2186	1957	4143	4940	52	842
» въ уѣздахъ . . . . .	800915	861048	1661963	45038	42584	87622	32271	30645	62916	24706	—	14273
Всего въ губерніи . . . . .	864965	922511	1787476	48086	45567	93653	34457	32602	67059	26646	52	15115





# **ВѢДОМОСТЬ**

о податяхъ и недоимкахъ по Нижегородской губерніи

за 1902 годъ.







НАИМЕНОВАНИЕ СБОРОВЪ.	Слѣдовало вступить.				Вновь причислено.				Исключено.				Взыскано.				Осталось къ 1-му января 1903 года.						
	Недоимокъ.		Оклада.		Недоимокъ.		Оклада.		Недоимокъ.		Оклада.		Недоимокъ.		Оклада.		Недоимокъ.		Оклада.		В С Е Г О.		
	Рубли.	Коп.	Рубли.	Коп.	Рубли.	Коп.	Рубли.	Коп.	Рубли.	Коп.	Рубли.	Коп.	Рубли.	Коп.	Рубли.	Коп.	Рубли.	Коп.	Рубли.	Коп.	Рубли.	Коп.	
<i>IV. Въ томъ числѣ взысканій на отвѣтственности Губернскаго Начальства.</i>																							
По Военному Министерству . . . . .	—	—	—	—	3011	99	—	—	—	—	—	—	3011	99	—	—	—	—	—	—	—	—	—
По Департаменту Государственнаго Казначейства . . . . .	353197	98	—	—	28369	93	—	—	47	76	—	—	26806	28	—	—	354713	87	—	—	354713	87	
По Департаменту Окладныхъ Сборовъ . . . . .	140	52	—	—	495691	60	—	—	1065	38	—	—	479968	44	—	—	14798	30	—	—	14798	30	
По Главному Управленію Неокладныхъ Сборовъ . . . . .	12080	33	—	—	9888821	89	—	—	12080	33	—	—	9888821	89	—	—	—	—	—	—	—	—	
По Департаменту Таможенныхъ Сборовъ . . . . .	—	—	—	—	22496	20	—	—	—	—	—	—	22496	20	—	—	—	—	—	—	—	—	
По учрежденіямъ Министерства Финансовъ по части Торговли и Промышленности . . . . .	162379	19	29240	46	647958	95	215970	28	32500	18	16194	69	710504	27	186605	95	67333	69	42410	10	109743	79	
По Особенной Канцеляріи по Кредитной части . . . . .	1449283	13	65807	10	22028	43	—	—	—	—	39374	58	25658	07	26432	52	1445653	49	—	—	1445653	49	
По Министерству Земледѣлія и Государственныхъ Имуществъ . . . . .	—	—	—	—	1550607	52	—	—	—	—	—	—	1550607	52	—	—	—	—	—	—	—	—	
По Горному Департаменту . . . . .	16832	84	—	—	590128	11	—	—	5603	44	—	—	591157	15	—	—	10200	36	—	—	10200	36	
По Министерству Внутреннихъ Дѣлъ . . . . .	29232	77	49588	10	339393	96	—	—	48	16	—	—	364961	70	13989	96	3616	87	35598	14	39215	01	
По Главному Управленію Почтъ и Телеграфовъ . . . . .	—	—	—	—	618535	17	—	—	—	—	—	—	618535	17	—	—	—	—	—	—	—	—	
По Министерству Народнаго Просвѣщенія . . . . .	75083	12	30806	78	4756	92	—	—	—	—	4556	67	5312	65	14103	39	74527	39	12146	72	86674	11	
По Министерству Путей Сообщенія . . . . .	2121	54	—	—	7549	20	—	—	34	50	—	—	7590	40	—	—	2045	84	—	—	2045	84	
По Министерству Юстиціи . . . . .	14257	57	—	—	27194	89	—	—	5083	19	—	—	19628	64	—	—	16740	63	—	—	16740	63	
По см. Государственнаго Контроля . . . . .	—	—	—	—	—	—	—	—	—	—	—	—	—	—	—	—	—	—	—	—	—	—	
По см. Государственнаго Коннозаводства . . . . .	—	—	—	—	16537	65	—	—	—	—	—	—	16537	65	—	—	—	—	—	—	—	—	
<b>Итого . . . . .</b>	<b>2114608</b>	<b>99</b>	<b>175442</b>	<b>44</b>	<b>14263082</b>	<b>41</b>	<b>215970</b>	<b>28</b>	<b>56462</b>	<b>94</b>	<b>60125</b>	<b>94</b>	<b>14331598</b>	<b>02</b>	<b>241131</b>	<b>82</b>	<b>1989630</b>	<b>44</b>	<b>90154</b>	<b>96</b>	<b>2079785</b>	<b>40</b>	



# **В Ъ Д О М О С Т Ъ**

о поступленіи губернскаго земскаго сбора по уѣздамъ Нижегородской губерніи

за 1902 годъ.

У ъ з д ы.	Слѣдовало поступить.				Вновь причислено.				Исключено.				В з ы с к а н о.				Осталось къ 1-му января 1903 года.					
	Оклада.		Недоимокъ.		Оклада.		Недоимокъ.		Оклада.		Недоимокъ.		Оклада.		Недоимокъ.		Оклада.		Недоимокъ.		В с е г о.	
	РУБЛИ.	КОП.	РУБЛИ.	КОП.	РУБЛИ.	КОП.	РУБЛИ.	КОП.	РУБЛИ.	КОП.	РУБЛИ.	КОП.	РУБЛИ.	КОП.	РУБЛИ.	КОП.	РУБЛИ.	КОП.	РУБЛИ.	КОП.	РУБЛИ.	КОП.
Нижегородскій . . . . .	141452	37	85960	71	—	—	—	—	489	44	2203	20	113196	12	33794	74	28616	10	49962	77	78578	87
Ардатовскій . . . . .	67711	4	89842	69	168	93	—	—	273	25	58	74	47818	35	16976	52	20314	52	72807	43	93121	95
Арзамасскій . . . . .	55300	64	117322	71	—	—	—	—	—	—	—	—	46739	83	6738	82	8560	81	110583	89	119144	70
Балахнинскій . . . . .	77231	38	34862	70	1093	54	89	89	990	68	571	28	58504	48	16998	56	18829	76	17382	75	36212	51
Васильскій . . . . .	44885	41	40278	37	16	24	—	—	64	58	62	25	39683	29	8641	08	5473	55	31255	27	36728	82
													48654 р.	88 к.			36728 р.	82 к.				
Горбатовскій . . . . .	39451	24	13915	55	1035	54	377	72	906	71	469	11	34710	34	6200	99	4869	73	7623	17	12492	90
Княгининскій . . . . .	49546	17	46026	52	1816	57	868	30	19	81	9	68	40261	28	8077	53	11081	65	38807	61	49889	26
Лукояновскій . . . . .	69707	33	145544	68	457	18	43	91	295	83	—	—	61485	98	21526	48	8382	70	124062	11	132444	81
Макарьевскій . . . . .	39457	27	22881	99	28	92	481	06	275	62	328	01	29152	86	7408	97	10583	41	15626	07	26209	48
Семеновскій . . . . .	38450	97	20850	19	—	—	539	81	288	52	488	70	30639	47	4968	87	7522	98	15932	43	23455	41
Сергачскій . . . . .	61923	—	101900	01	4621	45	—	—	—	—	4229	32	53720	81	13521	61	12823	64	84149	08	96972	72
<b>И Т О Г О . . . . .</b>	<b>685116</b>	<b>82</b>	<b>119386</b>	<b>02</b>	<b>9238</b>	<b>37</b>	<b>2400</b>	<b>69</b>	<b>3604</b>	<b>44</b>	<b>8420</b>	<b>29</b>	<b>555912</b>	<b>71</b>	<b>144854</b>	<b>17</b>	<b>137058</b>	<b>85</b>	<b>568192</b>	<b>58</b>	<b>705251</b>	<b>43</b>





# **ВЪДОМОСТЬ**

о поступленіи уѣзднаго земскаго сбора въ Нижегородской губерніи

за 1902 годъ.

У ъ з д ы.	Слѣдовало поступить.				Вновь причислено.				Исключено.				В з ы с к а н о.				Осталось къ 1-му января 1903 года.					
	Оклада.		Недоимокъ.		Оклада.		Недоимокъ.		Оклада.		Недоимокъ.		Оклада.		Недоимокъ.		Оклада.		Недоимокъ.		В с е г о.	
	РУБЛИ.	КОП.	РУБЛИ.	КОП.	РУБЛИ.	КОП.	РУБЛИ.	КОП.	РУБЛИ.	КОП.	РУБЛИ.	КОП.	РУБЛИ.	КОП.	РУБЛИ.	КОП.	РУБЛИ.	КОП.	РУБЛИ.	КОП.	РУБЛИ.	КОП.
Нижегородскій . . . . .	201906	02	66399	50	—	—	—	—	387	28	2156	13 <sup>1</sup> / <sub>2</sub>	196057	46	22099	92	20336	25	42143	44 <sup>1</sup> / <sub>2</sub>	62479	69 <sup>1</sup> / <sub>2</sub>
Ардатовскій . . . . .	124066	53	161086	—	294	32	—	—	639	37	140	82	98215	12	33029	59	28633	33	127915	59	156548	92
Арзамасскій . . . . .	87202	97	107651	23	75098	54	14834	81	—	—	—	—	—	—	—	—	15272	94	89647	91	104920	85
Балахнинскій . . . . .	154879	98	54129	04	7902	70	911	27	6386	18	856	34	123340	15	27845	93	33056	35	26338	04	59394	39
Васильскій . . . . .	76349	24	44663	43	27	64	—	—	109	90	2523	94	26247	77	58767	89	8953	69	30991	88	39945	57
Горбатовскій . . . . .	89546	81	28717	94	2348	40	840	05	2398	09	3314	43	78438	12	13788	04	11059	—	12455	52	23514	52
Княгининскій . . . . .	96119	34	61793	44	3521	18	1620	10	184	40	18	2	82043	79	16447	80	21875	83	46947	72	68823	55
Лукояновскій . . . . .	90443	62	110828	13	603	13	2379	51	785	75	307	43	80723	5	26777	42	9537	95	86122	79	95660	74
Макарьевскій . . . . .	110522	37	52594	77	480	25	1999	54	824	89	1197	60	85540	24	19600	80	29460	73	33795	91	63256	64
Семеновскій . . . . .	85317	48	33244	26	—	—	1031	39	524	50	986	99	70223	52	8601	46	14569	46	24687	20	39256	66
Сергачскій . . . . .	77109	15	66794	14	5606	96	1165	20	—	—	3444	90	65229	82	19576	—	17487	29	44939	44	62426	73
<b>И Т О Г О . . . . .</b>	<b>1193463</b>	<b>51</b>	<b>788001</b>	<b>88</b>	<b>95883</b>	<b>12</b>	<b>24781</b>	<b>87</b>	<b>12240</b>	<b>36</b>	<b>14946</b>	<b>60</b>	<b>906059</b>	<b>06</b>	<b>246534</b>	<b>85</b>	<b>210242</b>	<b>82</b>	<b>565985</b>	<b>44<sup>1</sup>/<sub>2</sub></b>	<b>776228</b>	<b>26<sup>1</sup>/<sub>2</sub></b>



# **ВЪДОМОСТЬ**

о пожарахъ въ Нижегородской губерніи

за 1902 годъ.

ГОРОДА и УѢЗДЫ.	ВЪ ЗИМНИЕ МѢСЯЦЫ.			ВЪ ВЕСЕННИЕ МѢСЯЦЫ.			ВЪ ЛѢТНИЕ МѢСЯЦЫ.			ВЪ ОСЕННИЕ МѢСЯЦЫ.			ВСЕГО ВЪ ГОДУ.			ПРИЧИНЫ ПОЖАРА.				
	Число пожа- ровъ.	Число сторѣ- шихъ дворовъ.	СУММА УБЫТКОВЪ.	Число пожа- ровъ.	Число сторѣ- шихъ дворовъ.	СУММА УБЫТКОВЪ.	Число пожа- ровъ.	Число сторѣ- шихъ дворовъ.	СУММА УБЫТКОВЪ.	Число пожа- ровъ.	Число сторѣ- шихъ дворовъ.	СУММА УБЫТКОВЪ.	Число пожа- ровъ.	Число сторѣ- шихъ дворовъ.	СУММА УБЫТКОВЪ.	Отъ молніи.	Отъ дурного устройства пе- чей и трубъ.	Отъ неосто- рожности.	Отъ поджога.	Отъ другихъ причинъ.
Нижній-Новгородъ . . . . .	21	2	37175	16	3	50185	16	4	44199	16	4	47635	69	13	179194	—	13	41	1	14
Нижегородскій уѣздъ . . . . .	14	23	12746	27	130	8324	43	152	68425	29	73	16881	113	378	106376	4	11	65	3	30
Ардатовъ . . . . .	1	1	100	—	—	—	1	5	9750	—	—	—	2	6	9850	—	—	1	1	—
Ардатовскій уѣздъ . . . . .	10	7	3702	17	50	30799	18	65	24197	16	30	37021	61	152	95719	—	6	36	9	10
Арзамасъ . . . . .	3	1	2350	—	—	—	—	—	—	1	—	30	4	—	2380	—	2	1	—	—
Арзамасскій уѣздъ . . . . .	9	15	3412	14	78	47813	20	215	34157	22	47	10677	65	355	96059	—	5	37	9	14
Балахна . . . . .	1	1	2000	1	1	70	2	2	105	—	—	—	4	4	2175	—	1	1	—	2
Балахнинскій уѣздъ . . . . .	9	8	9670	15	33	23800	12	29	245460	15	19	136238	51	89	415168	1	10	32	4	4
Василь . . . . .	2	—	20	1	—	15	1	—	10	—	—	—	4	—	45	1	1	2	—	—
Васильскій уѣздъ . . . . .	12	6	3829	21	103	33248	34	57	15809	30	22	13211	97	188	66097	2	9	38	21	27
Горбатовъ . . . . .	—	—	—	—	—	—	—	—	—	—	—	—	—	—	—	—	—	—	—	—
Горбатовскій уѣздъ . . . . .	19	29	10954	24	145	66116	27	127	44664	16	6	7017	86	307	128751	33	7	3	8	35
Княгининъ . . . . .	—	—	—	1	2	602	1	1	930	—	—	—	2	3	1532	—	—	2	—	—
Княгининскій уѣздъ . . . . .	18	10	3603	42	131	31355	36	160	46941	45	63	16324	141	364	98223	5	19	86	19	12
Лукояновъ . . . . .	—	—	—	—	—	—	—	—	—	—	—	—	—	—	—	—	—	—	—	—
Лукояновскій уѣздъ . . . . .	21	21	4631	51	237	50108	53	461	100967	37	75	23345	162	794	179051	—	39	91	13	19
Макарьевъ . . . . .	—	—	—	—	—	—	—	—	—	1	1	520	1	1	520	—	—	1	—	—
Макарьевскій уѣздъ . . . . .	7	10	1109	15	99	13446	20	246	31288	17	73	9793	59	430	55636	2	6	32	6	13
Семеновъ . . . . .	—	—	—	—	—	—	—	—	—	—	—	—	—	—	—	—	—	—	—	—
Семеновскій уѣздъ . . . . .	4	1	588	10	80	27859	12	74	42322	20	15	5510	46	170	76279	—	11	22	3	10
Сергачъ . . . . .	3	2	680	3	—	265	6	9	2943	2	—	15	14	11	3903	—	1	7	2	4
Сергачскій уѣздъ . . . . .	15	8	2314	41	84	18767	42	241	47781	30	42	10583	128	375	79445	—	27	46	22	33
Итого въ городахъ . . . . .	31	7	42325	22	6	51137	27	21	57937	20	5	48200	100	39	199599	1	18	56	4	20
„ „ уѣздахъ . . . . .	138	138	56558	277	1170	351635	317	1829	702011	277	465	286600	1009	3602	1396804	47	150	488	117	207
Всего въ губерніи . . . . .	169	145	98883	299	1176	402772	344	1850	759948	297	470	334800	1109	3641	1596403	48	168	544	121	227



*Приложение къ отчету Нижегородскаго Губернатора.*

Къ вѣдомости № 8-й.

## **ВѢДОМОСТЬ**

о состояніи пожарной части въ селеніяхъ Нижегородской губерніи

за 1902 годъ.



НАЗВАНІЕ УЪЗДОВЪ.	Количество дворовъ	Пожарныхъ старостъ и пожарныхъ почителей.	Рабочихъ.	Лошадей въ упряжѣ.			КОЛИЧЕСТВО.														Что стоитъ содержаніе въ годъ.		
				Общественныхъ.	Содержимыхъ по найму.	Поставляемыхъ по наряду.	Заливныхъ трубъ.	Рукавовъ.	Дрогъ и станковъ.		Бочекъ.	Чановъ.	Ушатовъ.	Ведеръ.	Леекъ.	Лѣстницъ.	Багровъ.	Ухватовъ.	Топоровъ.	Ломовъ.	Щитовъ.	Рубли.	Коп.
									Лѣтнихъ.	Зимнихъ.													
Нижегородскій 1 участокъ . . . . .	12934	122	660	2	138	212	154	196	332	79	281	8	—	349	8	128	557	161	252	64	90	7213	43
„ 2 участокъ . . . . .	13900	75	86	—	155	119	124	144	383	35	241	1	—	362	22	123	414	172	257	68	117	5614	06
Ардатовскій 1 участокъ . . . . .	14075	33	93	1	88	68	109	124	265	24	200	—	—	264	—	80	321	162	137	—	1	6175	43
„ 2 участокъ . . . . .	10635	42	43	—	59	24	73	87	162	39	128	15	6	287	—	58	247	105	100	25	—	3867	17
Арзамасскій 1 участокъ . . . . .	12603	56	54	—	81	18	84	91	292	18	184	2	2	358	40	70	326	183	269	3	51	3523	80
„ 2 участокъ . . . . .	12658	58	63	90	79	44	99	110	292	132	320	—	2	407	131	88	399	200	360	16	49	5062	10
Балахнинскій . . . . .	21852	70	61	6	100	316	230	275	1448	853	1254	77	20	1626	228	354	1479	794	1305	101	40	6274	—
Васильскій 1 участокъ . . . . .	11010	89	451	22	133	123	99	104	288	44	189	37	—	124	5	84	249	193	61	173	99	3784	50
„ 2 участокъ . . . . .	11204	46	186	—	134	33	84	83	249	—	153	18	—	172	61	68	162	87	122	—	16	5358	75
Горбатовскій 1 участокъ . . . . .	12910	105	335	113	77	96	135	155	273	92	252	2	2	831	95	126	409	135	150	7	4	5448	50
„ 2 участокъ . . . . .	11417	34	198	9	61	132	92	107	173	48	237	38	—	111	98	120	265	141	107	24	4	2016	75
Княгининскій 1 участокъ . . . . .	10478	15	151	13	123	81	111	111	412	281	244	39	—	503	1	114	384	190	401	12	49	5191	37
„ 2 участокъ . . . . .	10981	19	76	—	82	5	88	96	251	116	148	1	—	277	7	60	244	144	224	—	1	2955	05
Лукояновскій 1 участокъ . . . . .	16463	65	159	6	151	81	111	138	350	163	231	1	2	511	134	82	414	219	455	—	60	10528	58
„ 2 участокъ . . . . .	16310	19	184	—	179	58	97	138	345	148	258	53	—	539	69	87	437	213	471	5	18	10092	65
Макарьевскій 1 участокъ . . . . .	12021	86	153	—	146	58	126	129	335	83	254	90	—	460	—	129	413	209	290	89	94	7589	10
„ 2 участокъ . . . . .	9013	47	74	22	1	11	73	84	249	88	261	—	—	80	3	112	400	240	19	5	6	2475	40
Семеновскій . . . . .	19890	635	74	11	50	316	175	224	646	227	562	26	18	1143	100	493	1369	697	832	14	9	4213	02
Сергачскій 1 участокъ . . . . .	13756	41	94	2	104	120	71	86	203	17	133	—	—	129	—	40	184	118	48	53	60	4428	88
„ 2 участокъ . . . . .	14861	57	113	—	112	16	133	205	358	55	201	—	—	157	17	44	269	139	57	62	19	4671	06
Итого . . . . .	268971	1714	3308	297	2053	1931	2268	2688	7306	2542	5731	408	52	8690	1019	2460	8942	4502	5917	721	787	106483	60



## **ВѢДОМОСТЬ**

о пожарахъ бывшихъ въ селеніяхъ Нижегородской губерніи въ  
1902 году, по обязательному и добровольному страхованіямъ съ  
подраздѣленіемъ по временамъ года

за 1902 годъ.

НАЗВАНІЕ УЪЗДОВЪ.	ЗИМОЙ.				ВЕСНОЙ.				ЛЪТОМЪ.				ОСЕНЬЮ.				ПРИЧИНЫ ПОЖАРОВЪ.						
	Число пожа- ровъ.	Число пого- рѣльцевъ.	Испрашивалось пособія.		Число пожа- ровъ.	Число пого- рѣльцевъ.	Испрашивалось пособіе.		Число пожа- ровъ.	Число пого- рѣльцевъ.	Испрашивалось пособія.		Число пожа- ровъ.	Число пого- рѣльцевъ.	Испрашивалось пособія.		отъ поджога		Отъ неосто- рожности.	Отъ нераскры- тыхъ причинъ.	Отъ шалости дѣтей.	Отъ дурного устройства пе- чей.	Отъ молній.
			Рубли.	Коп.			Рубли.	Коп.			Рубли.	Коп.			Рубли.	Коп.	Съ подо- арніемъ.	Неизвѣстно къмъ.					
<b>Нижегородскій уѣздъ.</b>																							
По обязательному страхованію . . . . .	10	28	1859	90	25	160	18044	04	31	197	21859	65	33	143	12057	30	3	13	25	47	2	12	3
„ добровольному „ . . . . .	4	4	1769	34	—	—	—	—	2	2	314	—	2	2	2938	—	1	—	3	4	—	—	—
Итого . . . . .	14	32	3629	124	25	160	18044	04	33	199	22173	65	35	145	1499	30	4	13	28	51	2	12	3
<b>Ардатовскій уѣздъ.</b>																							
По обязательному страхованію . . . . .	13	24	1640	66	10	34	2527	04	16	132	9117	32	19	42	2794	25	1	5	26	19	5	1	1
„ добровольному „ . . . . .	—	—	—	—	1	1	199	—	1	1	50	—	2	2	2050	—	—	—	—	—	2	2	—
Итого . . . . .	13	24	1640	66	11	35	2726	04	17	133	9167	32	21	44	4874	25	1	5	26	19	7	3	1
<b>Арзамасскій уѣздъ.</b>																							
По обязательному страхованію . . . . .	12	19	1094	06	22	154	15781	06	19	238	22890	61	21	68	3750	92	3	6	32	9	9	14	1
„ добровольному „ . . . . .	—	—	—	—	—	—	—	—	1	1	15	—	—	—	—	—	—	—	—	—	—	—	1
Итого . . . . .	12	19	1094	06	22	154	15781	06	20	239	22905	61	21	68	3750	92	3	6	32	9	9	14	2
<b>Балахнинскій уѣздъ.</b>																							
По обязательному страхованію . . . . .	4	5	133	80	6	23	1292	25	7	23	2650	99	7	10	914	—	1	2	13	3	—	4	1
„ добровольному „ . . . . .	—	—	—	—	—	—	—	—	—	—	—	—	—	—	—	—	—	—	—	—	—	—	—
Итого . . . . .	4	5	133	80	6	23	1292	25	7	23	2650	99	7	10	914	—	1	2	13	3	—	4	1
<b>Васильскій уѣздъ.</b>																							
По обязательному страхованію . . . . .	10	12	694	—	17	161	9872	84	22	53	3933	82	16	35	2157	13	4	7	34	6	2	12	—
„ добровольному „ . . . . .	—	—	—	—	—	—	—	—	1	1	396	—	—	—	—	—	—	—	—	—	—	—	1
Итого . . . . .	10	12	694	—	17	161	9872	84	23	54	4329	82	16	35	2157	13	4	7	34	6	2	12	1
<b>Горбатовскій уѣздъ.</b>																							
По обязательному страхованію . . . . .	7	8	323	43	18	45	3471	04	42	354	35345	91	9	25	1451	73	4	7	25	30	5	4	1
„ добровольному „ . . . . .	—	—	—	—	—	—	—	—	1	1	500	—	—	—	—	—	—	—	—	1	—	—	—
Итого . . . . .	7	8	323	43	18	45	3471	04	43	355	35845	91	9	25	1451	73	4	7	25	31	5	4	1

НАЗВАНІЕ УѢЗДОВЪ.	ЗИМОЙ.				ВЕСНОЙ.				ЛѢТОМЪ.				ОСЕНЬЮ.				ПРИЧИНЫ ПОЖАРОВЪ.							
	Число пожа- ровъ.	Число пого- рѣльцевъ.	Испрашивалось пособія.		Число пожа- ровъ.	Число пого- рѣльцевъ.	Испрашивалось пособіе.		Число пожа- ровъ.	Число пого- рѣльцевъ.	Испрашивалось пособія.		Число пожа- ровъ.	Число пого- рѣльцевъ.	Испрашивалось пособія.		отъ поджога		Отъ неосто- рожности.	Отъ нераскра- тыхъ причинъ.	Отъ шалости дѣтей.	Отъ дурного устройства пе- чей.	Отъ молніи.	
			Рубли.	Коп.			Рубли.	Коп.			Рубли.	Коп.			Рубли.	Коп.	Съ поло- зрѣніемъ.	Неизвѣсно къмъ.						
<b>Княгининскій уѣздъ.</b>																								
По обязательному страхованію . . . . .	8	12	966	71	30	173	14556	30	25	224	27090	13	32	125	7434	81	4	7	34	31	6	8	5	
„ добровольному „ . . . . .	—	—	—	—	1	1	298	—	—	—	—	—	—	—	—	—	—	—	1	—	—	—		
Итого . . . . .	8	12	966	71	31	174	14854	30	25	224	27090	13	32	125	7434	81	4	7	34	32	6	8	5	
<b>Лукояновскій уѣздъ.</b>																								
По обязательному страхованію . . . . .	19	34	1382	70	40	268	24702	10	49	518	40277	01	32	85	6634	—	5	8	57	30	12	28	—	
„ добровольному „ . . . . .	1	1	300	—	—	—	—	—	2	2	397	—	—	—	—	—	—	—	—	2	1	—	—	
Итого . . . . .	20	35	1682	70	40	268	24702	10	51	520	40674	01	32	85	6634	—	5	8	57	32	13	28	—	
<b>Макарьевскій уѣздъ.</b>																								
По обязательному страхованію . . . . .	11	15	647	38	13	94	9405	40	22	290	22688	98	16	79	5122 833	30	4	12	23	8	4	9	2	
„ добровольному „ . . . . .	—	—	—	—	1	1	25	—	2	2	1807	67	1	1	33	—	—	1	3	—	—	—	—	
Итого . . . . .	11	15	647	38	14	95	9430	40	24	292	24496	65	17	80	5955	63	4	13	26	8	4	9	2	
<b>Семеновскій уѣздъ.</b>																								
По обязательному страхованію . . . . .	12	15	421	87	9	85	7474	20	10	103	4407	41	12	23	434	93	6	1	17	4	1	14	—	
„ добровольному „ . . . . .	—	—	—	—	—	—	—	—	—	—	—	—	—	—	—	—	—	—	—	—	—	—	—	
Итого . . . . .	12	15	421	87	9	85	7474	20	10	103	4407	41	12	23	434	93	6	1	17	4	1	14	—	
<b>Сергачскій уѣздъ.</b>																								
По обязательному страхованію . . . . .	10	11	444	50	34	111	7764	95	36	300	25207	33	29	64	3533	50	4	9	53	12	7	23	1	
„ добровольному „ . . . . .	—	—	—	—	—	—	—	—	1	1	495	—	3	4	944	42	—	1	—	3	—	—	—	
Итого . . . . .	10	11	444	50	34	111	7764	95	37	301	25702	33	32	68	4477	92	4	10	53	15	7	23	1	
<b>Итого</b>	По обязательному страхованію . . . . .	116	188	9609	01	224	1308	114891	22	279	2432	215469	16	232	699	46284	87	39	77	339	199	53	129	15
	„ добровольному „ . . . . .	5	5	2069	34	3	3	522	—	11	11	3974	67	8	9	6795	33	1	2	6	11	3	2	2
А всего по обоимъ видамъ страхованія		121	193	11678	35	227	1311	115413	22	290	2443	219443	83	240	708	53080	62	40	79	345	210	56	131	17

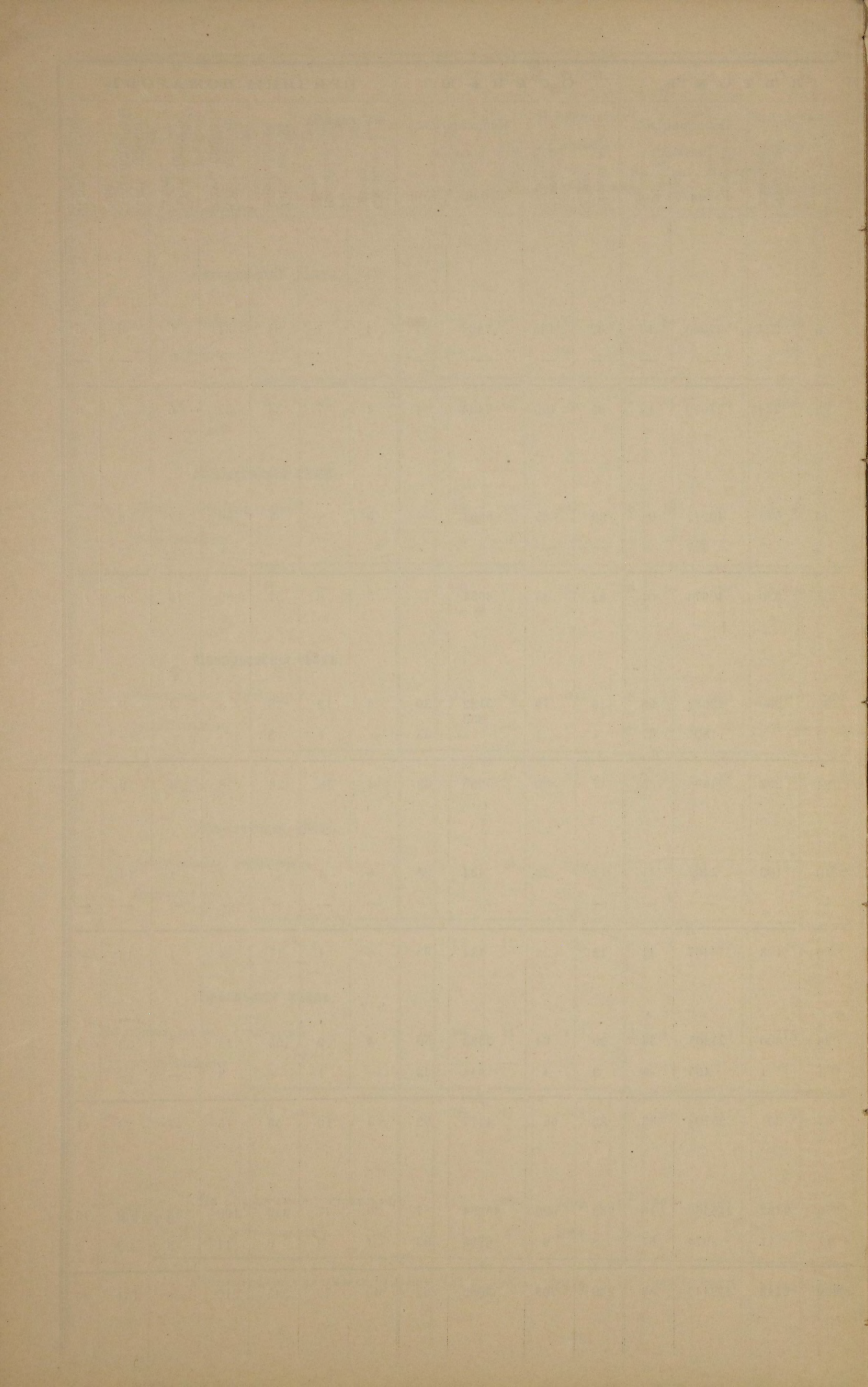

## ОБЪ УСТРОЙСТВЪ

пожарной части въ городахъ Нижегородской губерніи

за 1902 годъ.

Въ городахъ.	Брандмейстеровъ.	Рабочихъ.	ЛОШАДЕЙ СЪ УПРЯЖЬЮ.			Трубъ.	Рукавовъ.	ДРОГЪ.		Бочекъ.	Чановъ.	Ухватовъ.	Ведеръ.	Лѣстницъ.	Багровъ.	Топоровъ.	ЧТО СТОИТЪ СОДЕРЖАНІЕ ВЪ ГОДЪ.	
			Обществен- ныхъ.	Содержимыхъ по найму.	Поставляемыхъ по найму.			Лѣтнихъ.	Зимнихъ.								Рубли.	Коп.
Въ Н.-Новгородѣ.	4	159	89	—	—	12	124	24	24	48	12	2	10	9	40	44	46310	76
„ Ардатовѣ . . .		7	8	—	—	7	18	10	10	9	7	3	20	6	14	32	2930	—
„ Арзамасѣ . . .		11	13	—	—	11	42	20	13	20	12	18	40	6	90	50	4019	19
„ Балахнѣ . . .	1	9	4	—	—	7	14	28	22	22	—	4	22	2	18	50	5253	67
„ Василѣ * . . .	1	22	6	6	—	6	1	16	16	12	3	—	20	4	17	22	4205	61
„ Горбатовѣ . . .	—	5	7	—	—	4	7	11	9	12	46	3	15	4	8	7	1436	69
„ Княгининѣ . . .		7	6	—	—	5	8	9	7	6	21	4	19	4	16	12	1276	08
„ Лукояновѣ . . .	—	3	3	—	—	3	5	6	5	2	5	8	2	2	—	3	935	36
„ Макарьевѣ . . .	1	2	2	—	—	5	5	6	6	4	2	3	37	1	14	12	543	23
„ Семеновѣ . . .	1	6	5	—	—	9	18	20	19	11	2	4	24	14	18	11	2292	22
„ Сергачѣ . . .	—	4	4	—	—	3	3	7	6	7	10	1	10	1	10	3	859	37
<b>ИТОГО . . .</b>	<b>9</b>	<b>235</b>	<b>147</b>	<b>6</b>	<b>—</b>	<b>72</b>	<b>256</b>	<b>157</b>	<b>137</b>	<b>152</b>	<b>120</b>	<b>50</b>	<b>219</b>	<b>53</b>	<b>245</b>	<b>246</b>	<b>70062</b>	<b>18</b>

\* Вмѣстѣ съ пригородной слободой Хмѣлевкой.





# **ВЪДОМОСТЬ**

о насильственныхъ и случайныхъ смертяхъ въ Нижегородской губерніи

за 1902 годъ.

ЛИЦА, УМЕРШИЯ НАСИЛЬСТ

ГОРОДА И УЪЗДЫ.	Число случаевъ смертоубійства.		ЖЕРТВЫ СМЕРТОУБИЙСТВА.						СКРОПОСТИЖНО УМЕРШІЕ.										
	Дѣтубійство поворожен.	Смертоубійство.	Дѣтубійство.		Смертоубійство.		ИТОГО.	Самоубійство.		Отъ болѣзней.		Отъ иванства.		Отъ неизвѣстныхъ причинъ.		ИТОГО.			
			М.	Ж.	М.	Ж.		М.	Ж.	М.	Ж.	М.	Ж.	М.	Ж.	М.	Ж.		
			ИТОГО.																
Нижній-Новгородъ . . . . .	—	4	4	—	—	2	2	2	2	8	5	60	14	11	5	2	—	73	19
Нижегородскій уѣздъ . . . . .	—	4	4	—	—	1	1	1	1	4	—	17	4	22	—	1	—	40	4
Ардатовъ . . . . .	—	—	—	—	—	—	—	—	—	—	—	—	—	—	—	—	—	—	—
Ардатовскій уѣздъ . . . . .	—	4	4	—	—	—	—	—	—	3	—	20	1	11	3	6	—	37	4
Арзамасъ . . . . .	—	—	—	—	—	—	—	—	—	1	—	4	—	3	—	1	—	8	—
Арзамасскій уѣздъ . . . . .	1	8	9	1	—	8	—	9	—	1	—	24	9	11	1	—	—	35	10
Балахна . . . . .	—	—	—	—	—	—	—	—	—	—	—	1	1	—	—	—	—	1	1
Балахнинскій уѣздъ . . . . .	—	4	4	—	—	3	4	3	4	3	—	40	6	18	—	1	1	59	7
Василь . . . . .	—	—	—	—	—	—	—	—	—	—	—	—	—	1	—	—	—	1	—
Васильскій уѣздъ . . . . .	—	—	—	—	—	—	—	—	—	1	1	11	5	9	—	—	—	20	5
Горбатовъ . . . . .	—	—	—	—	—	—	—	—	—	—	—	2	—	—	—	—	—	2	—
Горбатовскій уѣздъ . . . . .	—	—	—	—	—	1	—	1	—	3	—	7	1	10	1	—	1	17	3
Княгининъ . . . . .	—	—	—	—	—	—	—	—	—	—	—	—	—	—	—	—	—	—	—
Княгининскій уѣздъ . . . . .	1	2	3	1	—	2	—	3	—	1	—	—	—	13	—	—	—	13	—
Лукояновъ . . . . .	—	—	—	—	—	—	—	—	—	—	—	—	—	—	—	—	—	—	—
Лукояновскій уѣздъ . . . . .	—	4	4	—	—	4	—	4	—	1	2	20	11	15	1	1	1	36	13
Макарьевъ . . . . .	—	—	—	—	—	—	—	—	—	—	—	—	—	—	—	—	—	1	—
Макарьевскій уѣздъ . . . . .	—	3	3	—	—	2	1	2	1	—	—	16	1	11	4	6	3	33	8
Семеновъ . . . . .	—	—	—	—	—	—	—	—	—	—	—	—	—	—	—	—	—	—	—
Семеновскій уѣздъ . . . . .	—	2	2	—	—	2	—	2	—	—	—	12	1	3	—	—	—	15	1
Сергачъ . . . . .	—	1	1	—	—	1	—	1	—	—	—	—	—	1	—	—	—	1	—
Сергачскій уѣздъ . . . . .	1	3	4	—	—	2	1	2	1	—	—	8	2	10	—	—	—	18	2
Итого въ городахъ . . . . .	—	5	5	—	—	2	3	2	3	9	5	67	15	16	5	4	—	87	20
„ „ уѣздахъ . . . . .	3	34	37	2	—	25	7	27	7	17	3	175	41	133	10	15	6	323	57
Всего въ губерніи . . . . .	3	39	42	2	—	27	10	29	10	26	8	242	56	149	15	19	6	410	77

ВЕННЫМЪ И СЛУЧАЙНЫМЪ ОБРАЗОМЪ.

Найденныя мертвыя тѣла.	ЖЕРТВЫ СЛУЧАЙНОЙ СМЕРТИ.														ВСЕГО умерло отъ наси- лій и случай- ностей.						
	Убито молніей.		Задавлено и упало съ высоты.		Сгорѣло и убито на пожарахъ.		Умерло отъ угара.		Замерзло.		Укушено до смерти звѣрями.		Утонуло.		Умерло отъ другихъ слу- чайностей.		ВСЕГО умерло.				
	М.	Ж.	М.	Ж.	М.	Ж.	М.	Ж.	М.	Ж.	М.	Ж.	М.	Ж.	М.	Ж.	М.	Ж.			
	ИТОГО.																				
3	—	—	—	3	—	1	—	6	1	2	—	—	—	4	—	6	2	22	3	108	29
5	1	—	—	1	—	1	—	1	—	5	—	—	—	8	5	—	—	16	5	66	11
—	—	—	—	—	—	—	—	—	—	—	—	—	—	—	—	—	—	—	—	—	—
4	—	—	—	4	—	2	—	1	—	1	—	—	—	8	1	8	—	24	1	68	5
—	—	—	—	1	—	—	—	—	1	1	—	—	—	—	—	—	1	2	2	11	2
1	—	—	—	6	1	2	1	1	—	3	—	—	—	8	3	1	—	21	5	67	15
—	—	—	—	—	—	—	—	—	—	—	—	—	—	—	1	—	—	—	1	1	2
1	—	1	—	6	—	—	—	2	—	2	2	—	—	20	4	8	7	39	13	105	24
1	—	—	—	—	—	—	—	1	—	—	—	—	—	—	1	—	—	1	1	3	1
1	1	—	—	—	—	1	1	—	—	3	1	—	—	2	1	8	4	14	7	36	14
—	—	—	—	—	—	—	—	—	—	1	—	—	—	1	—	2	2	4	2	6	2
4	—	—	—	3	—	1	—	3	—	4	—	—	—	6	—	11	3	28	3	53	6
—	—	—	—	1	—	—	—	—	—	—	—	—	—	—	—	—	—	1	—	1	—
—	—	1	1	1	—	2	1	1	2	4	—	—	—	8	2	10	6	27	12	44	12
—	—	—	—	—	—	—	—	—	—	—	—	—	—	—	—	—	—	—	—	—	—
—	—	—	—	7	—	1	—	1	—	2	—	—	—	9	4	2	1	22	5	63	20
—	—	—	—	—	—	—	—	—	—	1	—	—	—	—	—	—	—	2	—	3	—
3	—	1	—	7	—	—	—	1	7	2	—	—	—	16	11	3	1	34	15	72	24
—	—	—	—	—	—	—	—	—	—	—	—	—	—	—	—	—	—	—	—	—	—
—	—	—	—	6	—	—	—	2	1	—	—	—	—	14	4	5	—	30	6	47	7
—	—	—	—	—	—	—	—	—	—	—	—	—	—	—	—	—	—	—	—	1	1
2	—	5	1	3	—	2	1	4	—	8	—	—	—	10	3	6	3	38	8	60	11
4	—	—	—	5	—	1	—	7	2	5	—	—	—	5	2	9	5	32	9	134	37
21	2	8	2	44	1	12	7	22	4	36	3	—	—	109	38	62	25	293	80	681	149
25	2	8	2	49	1	13	7	29	6	41	3	—	—	114	40	71	30	325	89	815	186



# **ВѢДОМОСТЬ**

о числѣ и родѣ преступленій въ Нижегородской губерніи

(съ приложеніемъ о количествѣ арестантовъ)

**за 1902 годъ.**

*(По свидѣніямъ Прокурора Окружнаго Суда).*

РОДЪ ПРЕСТУПЛЕНІЙ.	Число преступленій.	ВЪ Т О М Ъ Ч И С Л Ъ.										ВОЗРАСТЪ ПРЕСТУПНИКОВЪ.																				
		Число осужденныхъ.		Дворянъ потомственныхъ.		Дворянъ личныхъ.		Почетныхъ гражданъ и купцовъ.		Мѣщанъ.		Крестьянъ.		Военнаго сословія.		Другихъ сословія.		Ниже 17.		17—20.		21—30.		31—40.		41—50.		51—60.		Свѣше 60.		
		м.	ж.	м.	ж.	м.	ж.	м.	ж.	м.	ж.	м.	ж.	м.	ж.	м.	ж.	м.	ж.	м.	ж.	м.	ж.	м.	ж.	м.	ж.	м.	ж.	м.	ж.	м.
Богохуленіе и порицаніе вѣры . . . . .	1	1	—	—	—	—	—	—	—	—	—	—	—	—	—	—	—	—	—	—	—	—	—	—	—	—	—	—	—	—	—	—
Отступленіе отъ вѣры и постановленій церкви . . . . .	5	5	3	—	—	—	—	—	—	—	—	—	—	—	—	—	—	—	—	—	—	—	—	—	—	—	—	—	—	—	—	
Ереси, расколъ и уклоненіе отъ исполненія постановленій православной церкви . . . . .	2	2	2	—	—	—	—	—	—	—	—	—	—	—	—	—	—	—	—	—	—	—	—	—	—	—	—	—	—	—	—	
Оскорбленіе святыни и нарушеніе благочинія . . . . .	6	6	—	—	—	—	—	—	—	—	—	—	—	—	—	—	—	—	—	—	—	—	—	—	—	—	—	—	—	—	—	
Святотатство, разрытіе могилъ и ограбленіе мертвыхъ тѣлъ . . . . .	2	3	—	—	—	—	—	—	—	—	—	—	—	—	—	—	—	—	—	—	—	—	—	—	—	—	—	—	—	—	—	
Лжеприсяга . . . . .	4	2	2	—	—	—	—	—	—	—	—	—	—	—	—	—	—	—	—	—	—	—	—	—	—	—	—	—	—	—	—	
Сопротивленіе распоряженіямъ правительства и неповиновеніе установленнымъ отъ оного властямъ . . . . .	1	—	1	—	—	—	—	—	—	—	—	—	—	—	—	—	—	—	—	—	—	—	—	—	—	—	—	—	—	—	—	
Оскорбленіе и явное неуваженіе къ присутственнымъ мѣстамъ и чиновникамъ при отправленіи должности . . . . .	58	59	5	2	—	1	—	3	—	8	1	41	4	1	—	3	—	1	—	2	—	9	3	16	2	18	—	10	—	3	—	
Самовольное присвоеніе власти и составленіе подложныхъ указовъ или предписаній и другихъ исходящихъ отъ правительства бумагъ . . . . .	5	7	—	—	—	1	—	—	—	—	—	6	—	—	—	—	—	—	—	—	—	—	—	—	—	—	—	—	—	—	—	
Похищеніе бумагъ или вещей изъ присутственныхъ мѣстъ, сорваніе печатей и уничтоженіе поставленныхъ или приложенныхъ по распоряженію правительства знаковъ . . . . .	1	1	—	—	—	—	—	—	—	—	—	—	—	—	—	—	—	—	—	—	—	—	—	—	—	—	—	—	—	—	—	
Взломъ тюремъ, уводъ и побѣхъ находящихся подъ стражею или надзоромъ . . . . .	15	15	—	—	—	—	—	—	—	—	—	—	—	—	—	—	—	—	—	—	—	—	—	—	—	—	—	—	—	—	—	
Преступленія и проступки по службѣ государственной и общественной . . . . .	52	61	—	5	—	—	—	—	—	—	—	—	—	—	—	—	—	—	—	—	—	—	—	—	—	—	—	—	—	—	—	
Преступленія и проступки противъ постановленій о повинности военной службы . . . . .	2	2	—	—	—	—	—	—	—	—	—	—	—	—	—	—	—	—	—	—	—	—	—	—	—	—	—	—	—	—	—	
Нарушеніе уставовъ монетныхъ . . . . .	1	1	—	—	—	—	—	—	—	—	—	—	—	—	—	—	—	—	—	—	—	—	—	—	—	—	—	—	—	—	—	
Нарушеніе уставовъ горныхъ . . . . .	1	1	—	—	—	—	—	—	—	—	—	—	—	—	—	—	—	—	—	—	—	—	—	—	—	—	—	—	—	—	—	
Нарушеніе постановленій о питейномъ сборѣ . . . . .	—	—	—	—	—	—	—	—	—	—	—	—	—	—	—	—	—	—	—	—	—	—	—	—	—	—	—	—	—	—	—	
Нарушеніе постановленій о казенныхъ лѣсахъ . . . . .	5	5	—	—	—	—	—	—	—	—	—	—	—	—	—	—	—	—	—	—	—	—	—	—	—	—	—	—	—	—	—	
Преступленія и проступки противъ общественнаго благоустройства и благочинія . . . . .	23	22	6	—	1	1	—	3	—	6	2	12	3	—	—	—	—	—	—	—	—	—	—	—	—	—	—	—	—	—	—	
отдѣльно { а) бродяги . . . . .	9	9	—	—	—	—	—	—	—	—	—	—	—	—	—	—	—	—	—	—	—	—	—	—	—	—	—	—	—	—	—	
{ б) составленіе подложныхъ письменныхъ видовъ и прожительство съ ними, а также съ чужими видами . . . . .	9	13	1	—	—	—	—	1	—	—	1	12	—	—	—	—	—	—	—	—	—	—	—	—	—	—	—	—	—	—	—	
Преступленія и проступки противъ законовъ о состояніяхъ . . . . .	1	—	1	—	—	—	—	—	—	—	—	—	—	—	—	—	—	—	—	—	—	—	—	—	—	—	—	—	—	—	—	
Смертоубійство . . . . .	34	38	8	—	—	—	—	2	—	2	—	33	8	—	—	—	—	—	—	—	—	—	—	—	—	—	—	—	—	—	—	
Нанесеніе увѣчья, ранъ и другихъ поврежденій . . . . .	50	62	3	—	—	—	—	—	—	6	—	56	3	—	—	—	—	—	—	—	—	—	—	—	—	—	—	—	—	—	—	
Оставленіе человека въ опасности и проч. . . . .	3	3	1	—	—	—	—	—	—	—	—	3	1	—	—	—	—	—	—	—	—	—	—	—	—	—	—	—	—	—	—	
Оскорбленіе чести . . . . .	5	6	—	—	—	—	—	—	—	1	—	5	—	—	—	—	—	—	—	—	—	—	—	—	—	—	—	—	—	—	—	
Противозаконное задержаніе и заключеніе . . . . .	—	—	—	—	—	—	—	—	—	—	—	—	—	—	—	—	—	—	—	—	—	—	—	—	—	—	—	—	—	—	—	
Преступленія противъ правъ семейныхъ . . . . .	12	8	6	—	—	—	—	—	—	4	2	3	4	—	—	—	—	—	—	—	—	—	—	—	—	—	—	—	—	—	—	
Насильственное завладѣніе чужимъ недвижимымъ имуществомъ и проч. . . . .	—	—	—	—	—	—	—	—	—	—	—	—	—	—	—	—	—	—	—	—	—	—	—	—	—	—	—	—	—	—	—	
Зажигательство . . . . .	5	7	1	—	—	—	—	—	—	1	—	6	1	—	—	—	—	—	—	—	—	—	—	—	—	—	—	—	—	—	—	
Разбой . . . . .	—	—	—	—	—	—	—	—	—	—	—	—	—	—	—	—	—	—	—	—	—	—	—	—	—	—	—	—	—	—	—	
Грабѣжъ . . . . .	17	22	—	—	—	—	—	—	—	1	—	19	—	—	—	—	—	—	—	—	—	—	—	—	—	—	—	—	—	—	—	
Кража . . . . .	159	185	20	3	—	—	—	—	—	22	1	153	19	—	—	—	—	—	—	—	—	—	—	—	—	—	—	—	—	—	—	
Мошенничество . . . . .	5	6	—	—	—	—	—	—	—	—	—	6	—	—	—	—	—	—	—	—	—	—	—	—	—	—	—	—	—	—	—	
Присвоеніе и утайка чужой собственности . . . . .	4	3	1	—	—	—	—	—	—	1	—	2	1	—	—	—	—	—	—	—	—	—	—	—	—	—	—	—	—	—	—	
Преступленія по договорамъ и обязательствамъ . . . . .	3	3	—	—	—	—	—	—	—	1	—	2	—	—	—	—	—	—	—	—	—	—	—	—	—	—	—	—	—	—	—	
<b>ИТОГО . . . . .</b>	<b>500</b>	<b>558</b>	<b>61</b>	<b>10</b>	<b>1</b>	<b>3</b>	<b>—</b>	<b>15</b>	<b>1</b>	<b>61</b>	<b>7</b>	<b>440</b>	<b>52</b>	<b>3</b>	<b>—</b>	<b>26</b>	<b>—</b>	<b>10</b>	<b>4</b>	<b>60</b>	<b>5</b>	<b>205</b>	<b>28</b>	<b>119</b>	<b>9</b>	<b>82</b>	<b>9</b>	<b>50</b>	<b>6</b>	<b>32</b>	<b>—</b>	



CHAPTER III

THE HISTORY OF THE...

Date	Description

# СВѢДѢНІЯ

о числѣ лицъ, содержавшихся подъ стражею въ 1902 году.

Въ какихъ мѣстахъ заключенія содержались.	Къ 1 января 1902 года оста- валось		Въ 1902 году прибыло		Въ 1902 году убыло		Осталось къ 1 января 1903 г.	
	муж.	жен.	муж.	жен.	муж.	жен.	муж.	жен.
	а) На гауптвахтѣ . . . . .	—	—	—	—	—	—	—
б) Въ исправительной колоніи малолѣт- нихъ . . . . .	32	—	13	—	18	—	27	—
в) При полицейскихъ управленіяхъ, ста- новыхъ квартирахъ и волостныхъ правленіяхъ . . . . .	49	11	14599	1835	14580	1836	68	10
г) При сѣздахъ . . . . .	109	13	4718	605	4735	600	92	18
д) Въ тюрьмахъ . . . . .	682	65	8894	651	8853	582	723	134
	872	89	28224	3091	28186	3018	910	162



# ВѢДОМОСТЬ

о числѣ учебныхъ заведеній и учащихся въ Нижегородской губерніи  
за 1902-й годъ.

Названіе учебныхъ заведеній.	Въ губернскомъ городѣ.			Въ уѣздахъ и заштатныхъ городахъ			Въ уѣздахъ.			Всего въ губерніи.			Обоего пола.
	Число учебныхъ заведеній.	Число учащихся.		Число учебныхъ заведеній.	Число учащихся.		Число учебныхъ заведеній.	Число учащихся.		Число учебныхъ заведеній.	Число учащихся.		
		М. П.	Ж. П.		М. П.	Ж. П.		М. П.	Ж. П.		М. П.	Ж. П.	
Духовная Семинарія . . . . .	1	350	—	—	—	—	—	—	—	1	350	—	350
Александровскій Институтъ . . . . .	1	318	—	—	—	—	—	—	—	1	318	—	318
Графа Аракчеева Кадетскій корпусъ . . . . .	1	352	—	—	—	—	—	—	—	1	352	—	352
Губернская Гимназія . . . . .	1	549	—	—	—	—	—	—	—	1	549	—	549
Реальное училище . . . . .	1	501	—	—	—	—	—	—	—	1	501	—	501
Механико-Техническое училище . . . . .	1	83	—	—	—	—	—	—	—	1	83	—	83
Коммерческое училище . . . . .	1	120	—	—	—	—	—	—	—	1	120	—	120
Маріинскій жен. Институтъ . . . . .	1	—	185	—	—	—	—	—	—	1	—	185	185
Маріинская жен. Гимназія . . . . .	1	—	730	—	—	—	—	—	—	1	—	730	730
2-я женская Гимназія . . . . .	1	—	539	—	—	—	—	—	—	1	—	539	539
Женская Гимназія г. Хрѣновской . . . . .	1	—	313	—	—	—	—	—	—	1	—	313	313
Жен. Гимназія г. Ильинской . . . . .	1	—	110	—	—	—	—	—	—	1	—	110	110
Епархіальное жен. училище . . . . .	1	—	417	—	—	—	—	—	—	1	—	417	417
Арзамасская Екатерининская жен. Гимназія . . . . .	—	—	—	1	—	378	—	—	—	1	—	378	378
Духовныя училища . . . . .	1	136	—	2	320	—	1	159	—	4	615	—	615
Рѣчное училище . . . . .	1	150	—	—	—	—	—	—	—	1	150	—	150
Торговая школа . . . . .	1	50	—	—	—	—	—	—	—	1	50	—	50
Кулибинское ремесленное училище . . . . .	1	314	—	—	—	—	—	—	—	1	314	—	314
Уѣздн. и Город. училища (2-хъ 3-хъ и 4-хъ-классныя) . . . . .	3	623	—	13	1514	—	—	—	—	16	2137	—	2137
Женскія 2-хъ-кл приходскія . . . . .	1	—	309	3	—	284	—	—	—	4	—	593	593
Сельскія М. Н. П 2-хъ-классн	—	—	—	—	—	—	38	4064	946	38	4064	946	5010
Однокл. {	русскія . . . . .	—	—	—	—	—	9	461	91	9	461	91	552
	мордовскія . . . . .	—	—	—	—	—	13	592	139	13	592	139	731
	татарскія . . . . .	—	—	—	—	—	3	115	—	3	115	—	115
Приходскія въ городахъ . . . . .	4	263	120	10	635	39	—	—	—	14	898	159	1057
Начальныя въ городахъ {	мужскія . . . . .	10	1202	—	9	537	—	—	—	19	1739	—	1739
	женскія . . . . .	7	—	983	8	—	607	—	—	15	—	1590	1590
Приходскія въ селахъ {	мужскія . . . . .	—	—	—	—	—	6	441	—	6	441	—	441
	обоего пола . . . . .	9	460	447	1	41	17	—	—	10	501	464	965
Начальныя въ селахъ {	мужскія . . . . .	—	—	—	—	—	20	1450	—	20	1450	—	1450
	женскія . . . . .	—	—	—	—	—	37	—	2266	37	—	2266	2266
Школы въ пріютахъ и богадѣльняхъ . . . . .	7	196	284	—	—	—	—	—	—	7	196	284	480
Школы частныхъ лицъ . . . . .	6	277	123	—	—	—	—	—	—	6	277	123	400
Церковно-приход. школы . . . . .	11	307	368	12	274	254	419	12025	4039	442	12606	4656	17262
Школы грамоты . . . . .	—	—	—	—	—	—	170	3138	917	170	3138	917	4055
<b>Итого . . . . .</b>	<b>75</b>	<b>6251</b>	<b>4923</b>	<b>59</b>	<b>3321</b>	<b>1579</b>	<b>1230</b>	<b>42476</b>	<b>14372</b>	<b>1364</b>	<b>52048</b>	<b>20874</b>	<b>72922</b>



## **ВЪДОМОСТЬ**

о числѣ сельскихъ обществъ и крестьянъ всѣхъ наименованій по  
поземельному ихъ устройству въ Нижегородской губерніи

*за 1902 годъ.*

НАЗВАНІЕ УѢЗДОВЪ.	Какое количество сельскихъ обществъ и крестьянъ перешло въ разрядъ собственниковъ.		Количество крестьянъ и сельскихъ обществъ, за надѣлы которыхъ выкупныя ссуды еще не разрѣшены.		Какое количество обществъ и крестьянъ осталось при общинномъ пользованіи.		Какое число обществъ и крестьянъ надѣлило свои земли въ подворное владѣніе.		Какое количество земли находится въ общинной собственности крестьянъ.		Какое количество земли находится въ подворномъ владѣніи крестьянъ.		Какое число крестьянъ отъ казалося отъ земельного надѣла.	Какое количество сельскихъ обществъ и крестьянъ перешло на другія земли.	
	Обществъ.	Душъ.	Обществъ.	Душъ.	Обществъ.	Душъ.	Обществъ.	Душъ.	Десятинъ.	Сажень.	Десятинъ.	Сажень.	Душъ.	Обществъ.	Душъ.
Нижегородскій . . . . .	426	46915	—	—	422	46223	4	192	128462	1445	7780	694	108	—	—
Ардатовскій . . . . .	294	48963	4	8293	294	48963	—	—	91927	373	4720	2095 <sup>1/2</sup>	89	—	—
Арзамасскій . . . . .	289	44144	—	—	285	43571	4	573	117277	650	4843	657	42	—	2
Балахнинскій . . . . .	210	38614	—	—	210	38614	—	—	80622	786	6059	687	64	—	—
Васильскій . . . . .	228	39037	2	220	226	38285	2	812	93030	1513	2647	2035	107	—	—
Горбатовскій . . . . .	385	42564	—	—	385	42564	—	—	80622	786	6059	687	64	—	—
Княгининскій . . . . .	326	37039	—	—	326	37309	—	—	95402	1935	8243	2002	151	—	—
Лукояновскій . . . . .	253	64729	—	—	251	64682	2	47	89944	1526	998	2338	86	—	10
Макарьевскій . . . . .	345	37622	—	—	345	37622	—	—	99801	507	11314	1172	78	—	—
Семеновскій . . . . .	110	30144	—	—	110	30144	—	—	39528	1330	1208	683	48	—	—
Сергачскій . . . . .	267	47031	—	—	218	36951	49	10540	46646	818	28975	674	116	—	1
<b>Итого . . . . .</b>	<b>3133</b>	<b>477092</b>	<b>6</b>	<b>8513</b>	<b>3072</b>	<b>464928</b>	<b>61</b>	<b>12164</b>	<b>963261</b>	<b>2069</b>	<b>82851</b>	<b>1724<sup>1/2</sup></b>	<b>963</b>	<b>—</b>	<b>13</b>



## В Ъ Д О М О С Т Ъ

сдѣлкамъ о приобрѣтеніи крестьянами земли безъ содѣйствія отъ  
Правительства.

	Число сдѣлокъ.	Число селеній.	Число душъ.	Количество земли.	
				Десятинъ.	Саж.
Утверждено къ 1 января 1902 года . . . .	135	127	16433	16252	4
Въ 1902 году утверждено было . . . . .	—	—	—	—	—
И т о г о . . . .	135	127	16433	16252	4

B P H O M O C T F

Statement of the ...

...

<p>...</p>	<p>...</p>
<p>...</p>	<p>...</p>
<p>...</p>	<p>...</p>
<p>...</p>	<p>...</p>
<p>...</p>	<p>...</p>

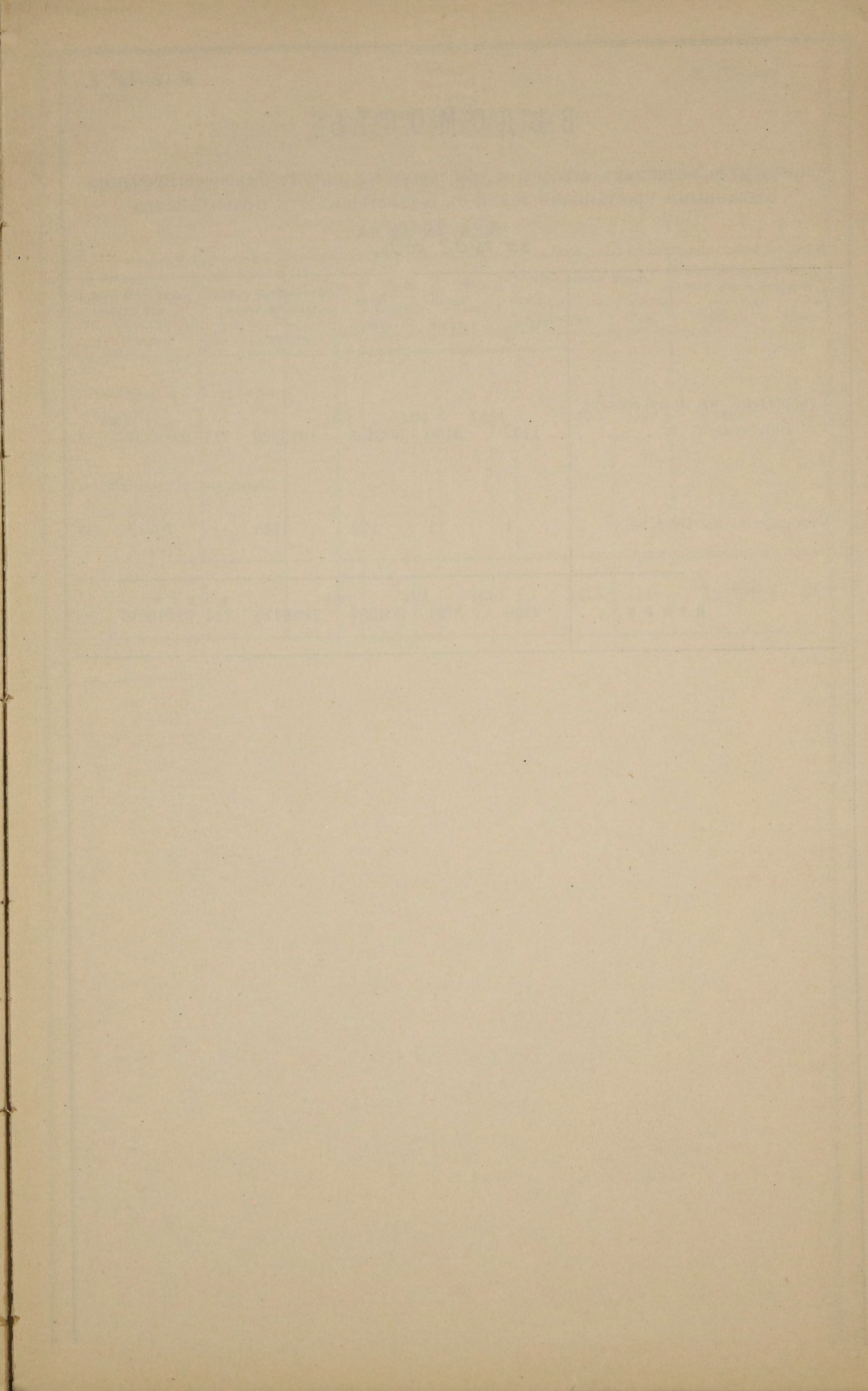



# В Ъ Д О М О С Т Ъ

о числѣ утвержденныхъ сдѣлокъ и требованій по выкупу бывшими временно-обязанными крестьянами земли съ содѣйствиємъ отъ Правительства

за 1902 годъ.

	Число сдѣлокъ.	Число селеній.	Число душъ.	Количество выкуп- ленной земли.		Количество выкуп- ной ссуды.	
				Десятинъ.	Саж.	Рубли.	Коп.
Утверждено къ 1-му января 1902 года . . . . .	2149	3190	303435	1015969	714	32802577	65
Утверждено въ 1902 году . .	1	1	922	4149	—	107720	33
<b>И т о г о . . .</b>	<b>2150</b>	<b>3191</b>	<b>304357</b>	<b>1020118</b>	<b>714</b>	<b>32910297</b>	<b>98</b>

# ВѢДОМОСТЬ

имѣніямъ мелкопомѣстныхъ владѣльцевъ, обращеннымъ въ казенное вѣдомство,  
за 1902 годъ.

	Число дѣлокъ.	Число селеній.	Число душъ.	Количество земли.		Количество разрѣшен- наго вознагражденія.	
				Десятинъ.	Саж.	Рубли.	Коп.
Утверждено къ 1 января 1902 года . . . . .	103	104	1031	3415	344 <sup>1/4</sup>	124496	32
Въ 1902 году утверждено не было . . . . .	—	—	—	—	—	—	—
<b>Итого . . .</b>	<b>103</b>	<b>104</b>	<b>1031</b>	<b>3415</b>	<b>344<sup>1/4</sup></b>	<b>124496</b>	<b>32</b>





