

CA. 911

---

24

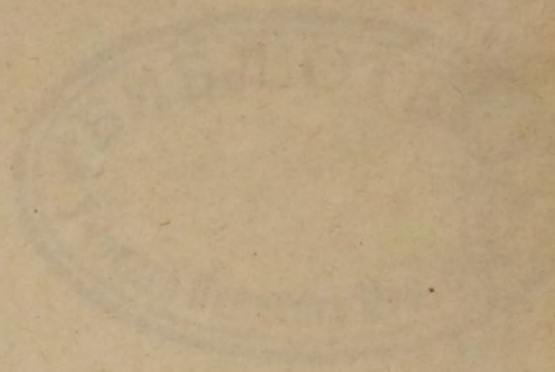



ОБЗОРЪ

ВЪ ВЕРОДСКОЙ ГУБЕРНИИ

за 1903 годъ.







А. 911

24



~~24984~~

# ОБЗОРЪ

## НИЖЕГОРОДСКОЙ ГУБЕРНІИ

за 1903 годъ.

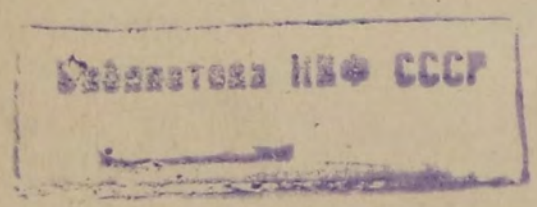

39

Нижній-Новгородъ.  
Типографія Губернскаго Правленія.  
1904.



K

8054



А 911



~~24984~~

## ОГЛАВЛЕНІЕ.

Стран. -

1. Естественныя и производительныя силы губерніи и экономическая дѣятельность ея населенія . . . . .	1—15
2. Подати и повинности . . . . .	16—20
3. Общественное благоустройство и благочиніе . . . . .	21—31
4. Народное здравіе и общественное призрѣніе . . . . .	32—37
5. Народное образованіе . . . . .	38—53
6. О положеніи крестьянскаго дѣла . . . . .	54

## Т А Б Л И Ц Ы.

1. О посѣвѣ и урожаѣ хлѣбовъ въ 1903 году.
2. О состояніи и движеніи мѣстныхъ продовольственныхъ запасовъ и капиталовъ.
3. О фабрикахъ и заводахъ въ Нижегородской губерніи.
4. О движеніи наро донаселенія въ Нижегородской губерніи.
5. О податяхъ и недоимкахъ (лит. А.) и о распредѣленіи недоимокъ по городамъ и уѣздамъ (лит. Б.).
6. О поступленіи Губернскаго Земскаго сбора.
7. О поступленіи Уѣзнаго Земскаго сбора.
8. О пожарахъ и объ устройствѣ пожарной части въ городахъ (2 вѣдомости).
9. О насильственныхъ и случайныхъ смертяхъ.
10. О числѣ и родѣ преступленій и о числѣ лицъ содержавшихся подъ стражею.
11. О числѣ учебныхъ заведеній и учащихся.
12. — А. О числѣ сельскихъ обществъ и крестьянъ всѣхъ наименованій по поземельному ихъ устройству.  
— Б. Вѣдомость сдѣлкамъ о приобрѣтеніи крестьянами земли безъ содѣйствія отъ Правительства.  
— В. О числѣ утвержденныхъ сдѣлокъ и требованій по выкупу съ содѣйствіемъ Правительства.  
— Г. Вѣдомость имѣніямъ мелкопомѣстныхъ владѣльцевъ, обращенныхъ въ казенное вѣдомство.

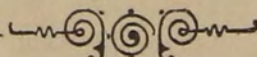







# ОБЗОРЪ

## НИЖЕГОРОДСКОЙ ГУБЕРНІИ

за 1903 годъ.

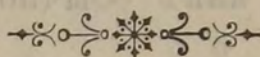

### I. Естественныя и производительныя силы губерніи и экономическая дѣятельность ея населенія.

#### Земледѣліе.

Зима 109<sup>2</sup>/<sub>3</sub> г., отличавшаяся обиліемъ снѣга и отсутствіемъ крѣпкихъ морозовъ и рѣзкихъ переходовъ къ оттепелямъ, смѣнилась ранней и дружной весной; поць вліяніемъ теплыхъ весеннихъ дней снѣгъ сошелъ быстро и дружно. Осими изъ-подъ снѣга вышли повсюду въ губерніи вполне удовлетворительными. Хотя въ Апрѣлѣ и установилась холодная погода съ сухими вѣтрами и крѣпкими утренниками, однако, благодаря обилію почвенной влаги первоначальный ростъ хлѣбовъ и травъ шелъ правильно и не внушалъ покосныхъ опасеній относительно дальнѣйшаго роста и урожая; равно и сѣвъ яровыхъ почти повсюду въ губерніи былъ совершенъ при благопріятной погодѣ, но въ скоромъ времени условія измѣнились къ худшему: съ Мая мѣсяца установилась засушливая погода; въ нѣкоторыхъ уѣздахъ съ первыхъ чиселъ Мая, а мѣстами и даже съ Пасхи и до Августа совершенно не было дождей, да и въ послѣдующее время до Сентября мѣсяца только мѣстами, полосой прошли тучевые дожди, сопровождавшіеся градомъ и вѣтромъ. Въ западной и юго-западной частяхъ губерніи 29—30 іюня пронесся ураганъ нанесшій огромный вредъ уже созрѣвшимъ озимымъ хлѣбамъ. Жары въ Іюнѣ достигали болѣе 40°, мелкія рѣчки, ручьи и пруды пересохли почва потрескалась, и растительность, при сильно продолжительномъ отсутствіи дождевой влаги, стала гибнуть. Рожь была захвачена этими жарамъ въ періодъ цвѣтенія и налива, и, конечно, въ значительной степени пострадала, какъ въ ростѣ, такъ, въ особенности, въ качествѣ зерна: оно получилось мелкое и щуплое, далеко не оправдавъ тѣхъ надеждъ, какія подавала при первоначальномъ ростѣ. Урожай озимыхъ получился лишь средней, а въ уѣздахъ Нижегородскомъ (въ особенности въ сѣверномъ и юго-восточномъ районахъ уѣзда), Ардатовскомъ и Арзамасскомъ—ниже средняго. Необходимо замѣтить при этомъ, что урожай озимыхъ въ уѣздахъ Арзамасскомъ, Горбатовскомъ, части Нижегородскаго и др. въ значительной степени пострадалъ отъ вѣтробоя, въ особенности тамъ, гдѣ пронесся отмѣченный выше ураганъ 30 Іюня. Въ Горбатовскомъ уѣздѣ имъ выбито, по крайней мѣрѣ,  $\frac{1}{3}$  урожая зерна.

Болѣе губительно отразились жары и засухи на яровыхъ хлѣбахъ. Посѣвъ ихъ, вслѣдствіе ранней и дружной весны, былъ начатъ въ первыхъ числахъ Апрѣля, при вполне благопріятной погодѣ, въ эту пору средка перепали и дожди, да и почва еще хранила достаточный запасъ влаги; при болѣе позднихъ посѣвахъ приходилось уже считаться съ худшими условіями: при отсутствіи дождей пашня закрѣпла и зерну нечѣмъ было питаться.

Поэтому яровые хлѣба поздняго сѣва, на примѣръ, гречиха и ленъ дали чрезвычайно слабыя, плохіе всходы.

Будучи захвачены продолжительной вначалѣ засухой, яровые хлѣба даже ранняго сѣва повсемѣстно въ губерніи пріостановились въ ростѣ; едва успѣвъ подняться изъ земли и достигнуть 4—5 вершковъ, они начали колоситься, желтѣть и сохнуть.



Прошедшіе въ Іюнѣ дожди оказались запоздалыми и не могли поправить дѣла. Урожай *яровыхъ* получился во всѣхъ уѣздахъ *плохой*; во многихъ случаяхъ засѣянные хлѣба не вернули сѣмянъ, а то и совсѣмъ пропали; овесъ, яровую пшеницу и нѣкоторые другіе хлѣба приходилось не жать, а косить или дергать руками, а мѣстами даже травить скоту.

При указанныхъ выше крайне неблагоприятныхъ атмосферическихъ условіяхъ нельзя было рассчитывать и на удовлетворительный ростъ и сборъ *травъ*. И дѣйствительно, травы, въ особенности суходольныя, были выжжены знойной засухой и почти пропали; только поемные луга по низинамъ выдержали засуху и дали болѣе или менѣе удовлетворительный урожай. Въ общемъ сѣна было собрано въ 3 — 3<sup>1/2</sup> раза меньше, чѣмъ въ предыдущемъ году; нагляднымъ показателемъ недорода сѣна было то, что цѣны на него уже въ Іюнѣ поднялись значительно и доходили до 50 коп. за пудъ.

Благодаря засухѣ, уборка хлѣбовъ была произведена значительно, недѣли на три, ранѣе обыкновеннаго; въ жатвѣ озимаго приступлено въ концѣ Іюня (25 — 30 Іюня), тогда какъ обычно жатвенныя работы начинаются около 20-хъ чиселъ Іюля.

Уборка была произведена успѣшно, безъ задержекъ. Сѣвъ яровыхъ, какъ уже отмѣчено выше, благодаря ранней весенней погодѣ, начался рано — въ первыхъ числахъ Апрѣля и произведенъ при вполне благоприятныхъ условіяхъ. Обсѣменение паровыхъ полей было произведено также своевременно и лишь мѣстами, вслѣдствіе начавшихся дождей, съ нѣкоторымъ запозданіемъ.

Уборка яровыхъ (овса, чечевицы) началась въ 20-хъ числахъ іюля; урожаи были настолько плохи, что поля нерѣдко были оставлены безъ уборки и стравлены скоту.

Фруктовые сады, обѣщавшіе весьма обильный урожай, не оправдали ожиданій; по причинѣ сильныхъ жаровъ и засухи — большая часть плодовъ, въ особенности ягодныхъ — погибла и урожай получился лишь посредственный.

Отъ градобитія, вѣтробоя, а равно отъ поврежденій червемъ пострадала значительная площадь посѣвовъ какъ въ озимыхъ, такъ и въ яровыхъ поляхъ.

Такъ, въ Сергачскомъ уѣздѣ озимые пострадали отъ вѣтробоя на 4686 десят., давъ въ общей сложности убытокъ въ 76270 рублей, и отъ градобитія — 835 десят., коимъ причинено убытку на 215780 рублей.

О степени урожая озимыхъ и яровыхъ хлѣбовъ въ 1903 году, сравнительно съ 1902 г., можно судить по слѣдующимъ даннымъ:

## Р О Ж Ь .

У ѣ з д ы:	въ 1902 г.	1903 г.	У ѣ з д ы:	въ 1902 г.	1903 г.
Нижегородскій . . .	5,0	3,2	Княгининскій . . .	5,5	4,5
Ардатовскій . . . .	5,5	2,9	Лукояновскій . . . .	5,0	5,1
Арзамасскій . . . . .	5,4	3,7	Макарьевскій . . . .	4,3	4,7
Балахнинскій . . . . .	4,2	4,4	Семеновскій . . . . .	5,2	4,2
Васильскій . . . . .	5,2	5,0	Сергачскій . . . . .	5,5	5,3
Горбатовскій . . . . .	4,7	3,3	По губерніи . . . . .	5,1	4,4

### Урожай главныхъ яровыхъ хлѣбовъ:

	Овесъ „самъ“		Яровая пшеница „самъ“		Ячмень „самъ“		Гречиха „самъ“		Горохъ „самъ“		Чечевица „самъ“	
	1902	1903	1902	1903	1902	1903	1902	1903	1902	1903	1902	1903
Нижегородскій . . .	3,1	0,5	3,1	0,9	4,0	0,9	2,8	0,3	4,5	1,3	3,2	1,0
Ардатовскій . . . .	3,9	0,9	5,4	1,7	5,4	1,8	1,8	0,7	5,0	1,2	3,5	0,7
Арзамасскій . . . . .	4,0	0,7	5,3	1,3	5,1	0,5	1,5	0,2	3,9	0,8	3,5	0,6
Балахнинскій . . . .	3,4	1,7	2,6	2,3	5,4	1,3	5,1	1,8	3,0	2,0	—	—
Васильскій . . . . .	4,1	1,7	4,5	1,9	6,0	2,1	2,1	1,6	6,2	2,9	3,7	1,9
Горбатовскій . . . .	3,3	0,7	3,4	0,8	4,0	0,8	2,1	0,7	5,5	1,8	3,9	1,1
Княгининскій . . . .	3,9	1,3	4,7	1,9	6,4	1,5	2,0	1,2	6,1	2,3	4,0	1,3
Лукояновскій . . . .	3,7	1,4	4,7	2,3	5,1	1,6	2,5	1,3	6,0	1,4	4,6	1,3
Макарьевскій . . . .	4,4	1,5	3,6	2,1	2,6	3,0	4,4	1,9	5,6	2,7	5,2	2,3
Семеновскій . . . . .	2,5	1,1	4,0	0,4	2,1	—	3,2	1,4	4,6	1,2	—	—
Сергачскій . . . . .	4,3	1,6	5,4	2,5	5,3	1,8	2,6	1,7	6,8	2,3	5,2	1,7
По губерніи . . . . .	3,6	1,2	3,9	1,6	5,0	1,4	2,3	1,0	5,7	1,9	4,1	1,2



Урожай картофеля получился по губернии самъ-9,1; наиболѣе высокій урожай его дали уѣзды съ преобладающей песчанистой почвой, какъ напр., Балахнинскій, гдѣ урожай картофеля далъ самъ-6,7, Горбатовскій—самъ-7,0 и Семеновскій—самъ-6,5.

Изъ приведенныхъ сравнительныхъ данныхъ за 1903—1903 гг. видно, что урожай хлѣбовъ, въ особенности озимыхъ, въ 1903 году получился значительно ниже урожая 1902 года, въ особенности урожай яровыхъ хлѣбовъ; такъ, овесъ уродился самъ-1,2, противъ 3,6 въ 1902 г.; ячмень самъ-1,4 противъ самъ-5,0, горохъ самъ-1,9, противъ 5,7 и чечевица самъ 1,2, противъ 4,1. Остальные яровые дали еще болѣе плохой урожай противъ 1902 г.

Если взять урожай „самъ“ важнѣйшихъ хлѣбовъ въ 1903 г. по сравненію съ данными за послѣднее *пятилѣтіе*, то получается слѣдующая картина:

Урожай самъ	1897	1898	1899	1900	1901	1902	1903
Гжи . . . . .	2,9	4,1	5,9	6,5	3,8	5,1	4,1
Яровой пшеницы . .	4,0	3,2	4,4	3,5	3,4	3,9	1,6
Овса . . . . .	2,9	1,7	4,4	3,3	2,6	3,6	1,2
Ячменя . . . . .	3,6	1,6	5,3	4,3	3,2	5,0	1,4
Гречи . . . . .	—	1,2	4,0	2,7	1,2	2,3	1,0
Остальныхъ хлѣбовъ	2,9	2,2	4,4	3,9	2,8	4,5	1,4
Картофеля . . . . .	5,3	3,4	5,4	4,4	3,5	5,5	9,1

Такимъ образомъ, по результатамъ урожая 1903 г. оказался худшимъ за весь взятый пяти-лѣтній періодъ, неисключая урожая 1898 г., давшего значительный недородъ яровыхъ хлѣбовъ.

**Скотоводство.**

Слабый урожай яровыхъ хлѣбовъ и кормовыхъ травъ въ 1903 г. успѣлъ отразиться, хотя и не рѣзко, на положеніи скотоводства. По сообщеніямъ земскихъ управъ, скотъ перенесъ зиму съ трудомъ и вышелъ на пастбище истощеннымъ, хотя случаи вынужденной продажи его были не часты. О положеніи скотоводства можно судить по сравнительнымъ цифровымъ даннымъ за 1902 и 1903 гг. Общее количество скота въ губернии въ 1903 г. выразилось въ цифрѣ **1029738** гол. (см. табл. въ прил.) (менѣе, чѣмъ въ 1902 г., на 92828 гол.), въ томъ числѣ считается въ губерніи: лошадей 239049 (менѣе, чѣмъ въ 1902 г., на 7892 гол.), рогатаго крупнаго — 295566 (менѣе, по сравненію съ 1902 г., на 19966 гол.), овецъ — 422802 (менѣе, чѣмъ въ 1902 г., на 40687 гол.), свиней 63932 (менѣе, чѣмъ въ 1902 г., на 22531 гол.), козь и пр. 8389 (менѣе, чѣмъ въ 1902 г., на 1732 гол.).

Въ общемъ, уже къ 1-му января 1904 г. получилась довольно значительная **убыль**—въ 92828 гол.

Отъ падежа убыло въ 1903 году: крупнаго скота 805 головъ и мелкаго 1417 головъ.

Кромѣ того убито больныхъ—крупнаго 70 и мелкаго 36 гол.

**Обеспеченіе народнаго продовольствія.**

Для обеспеченія продовольственныхъ и сѣменныхъ нуждъ населенія служатъ общественные хлѣбные запасы и общественные продовольственные капиталы.

Благодаря сравнительно благопріятнымъ результатамъ урожая предыдущаго 1902 г., населеніе губерніи въ отношеніи средствъ продовольствія было обеспечено. Но съ весною 1904 года нужда въ обѣмененіи полей и въ продовольствіи скота должна была обостриться и потребовать усиленныхъ ссудъ. О состояніи и движеніи мѣстныхъ общественныхъ продовольственныхъ запасовъ и капиталовъ можно судить по слѣдующимъ даннымъ: общее число *душъ* крестьянскаго населенія обою пола, обеспечиваемыхъ согласно приговорамъ общества, равняется 1471785, въ томъ числѣ обеспечиваемыхъ хлѣбными запасами въ натурѣ—741099, капиталами—680825 и смѣшанною системою—49861; общее количество средствъ, долженствующее служить обеспеченіемъ населенія, согласно опредѣленной Губернскимъ Присутствіемъ нормѣ (ст. 32 и



47 Врем. Прав. 12 Июня 1900 г.), опредѣляется слѣдующими цифрами: *хлѣба въ пудахъ*: а) озимаго—2203944 п. 34 ф., ярового—959296 п. 11 ф.; б) капитала—1885608 руб. 31 коп.

Къ 1-му Января 1904 г. состояло *на лицо*: а) хлѣба въ пудахъ озимаго—2049133 пуд. 30 ф.; ярового—492845 пуд. 01 фун.; б) капитала—814656 руб. 46 коп.

За время съ 1-го Января 1903 г по 1-е Января 1904 г. *поступило*: хлѣба въ пудахъ озимаго—293447 пуд. 03 фун., ярового—154686 пуд. 34 ф.; капитала—199156 руб. 33½ коп.

Выдано въ ссуды за тоже время хлѣба озимаго—602754 п. 13½ фун.; ярового—300952 пуд. 28 фун.; капитала 31901 р. 13 к.

*На лицо* къ 1-му Января 1904 г. состоитъ: хлѣба озимаго—1739826 п. 19½ ф., ярового—346579 п. 07 ф.; капитала—981911 руб. 66½ коп.

Подлежитъ сбору для составленія полнаго запаса хлѣба озимаго—381614 п. 08 ф., ярового 301948 п. 22 ф.; капитала—499774 руб 54½ коп.

Цѣны на сельско-хозяйственные продукты.

Цѣны на хлѣбные продукты въ 1903 г. стояли слѣдующія: рожь въ зернѣ четверть 4 р. 50 к.—8 р. 10 к.; мука ржаная *пудъ* отъ 55 до 1 р. 05 к.; пшеничная—пудъ 72 к. до 2 р. 50 к.; печеный хлѣбъ ржаной отъ 1 до 4 к. фунтъ; пшеничный отъ 3 до 6 к. за фунтъ. Въ отдѣльности по уѣздамъ существующія цѣны на хлѣбные продукты даютъ значительныя колебанія въ зависимости отъ характера уѣзда; въ промышленныхъ уѣздахъ, гдѣ населеніе большую или значительную часть года потребляетъ покупной хлѣбъ, цѣны выше, въ земледѣльческихъ уѣздахъ, наоборотъ, ниже.

Для характеристики цѣнъ на сельско-хозяйственные продукты можно привести слѣдующія сравнительныя данныя за 6 лѣтъ (1898 г. по 1903 годъ) по одному изъ земледѣльческихъ уѣздовъ, Сергачскому:

Продукты:	ВЪ КОПѢЙКАХЪ ЗА ПУДЪ.											
	1898 г.		1899 г.		1900 г.		1901 г.		1902 г.		1903 г.	
	1-я полов.	2-я полов.	1-я полов.	2-я полов.	1-я полов.	2-я полов.	1-я полов.	2-я полов.	1-я полов.	2-я полов.	1-я полов.	2-я полов.
Рожь . . . .	57	68	86	50	40	36	4	58	64	62	60	56
Мука . . . .	65	73	93	58	50	40	51	70	70	69	70	62
Крупа { гречн.	112	200	200	100	98	125	116	140	140	140	141	130
	пшен.	95	100	140	78	76	97	106	98	105	99	79
Горохъ . . . .	7	100	120	60	55	71	70	88	1	70	—	—
Оресь . . . .	6	75	90	32	31	38	46	55	73	61	60	65
Пшеница . . . .	—	100	—	60	63	80	60	80	88	—	—	—
Ячмень . . . .	—	—	—	—	145	50	45	70	70	—	—	—
Сѣмя { льнян	—	—	—	9	140	—	200	172	175	150	—	—
	коноп.	—	—	80	94	103	113	220	150	110	—	—
Чечевица . . . .	65	90	100	35	38	40	52	53	60	60	—	—
Картофель . . . .	25	25	4	15	10	10	15	22	25	13	17	21
Сѣно . . . .	31	40	40	20	15	18	18	24	32	30	31	40



Средняя же цѣна пуда хлѣба за послѣднее 10-лѣтіе опредѣляется слѣдующими данными:

**У ъ з д ы:**

	Средняя цѣна пуда хлѣба за 10-лѣтіе	
	Озимаго.	Ярового.
	въ копѣйкахъ.	
Нижегородскій . . . . .	76	64 <sup>1</sup> / <sub>2</sub>
Ардатовскій . . . . .	70	60
Арзамасскій . . . . .	66 <sup>1</sup> / <sub>2</sub>	66
Балахнинскій . . . . .	65	55
Васильскій . . . . .	68	60
Горбатовскій . . . . .	82 <sup>1</sup> / <sub>2</sub>	66
Княгининскій . . . . .	65	64
Лукояновскій . . . . .	62	51
Макарьевскій . . . . .	65	57
Семеновскій . . . . .	75 <sup>1</sup> / <sub>2</sub>	61
Сергачскій . . . . .	68 <sup>1</sup> / <sub>2</sub>	55
<hr/>	<hr/>	<hr/>
По губерніи . . . . .	76,4	66

**Цѣны на рабочія руки.**

Цѣны на рабочія руки стояли въ 1902 г. слѣдующія: за озимую во время *посѣва*: а) *поденная* на хозяйскомъ содержаніи: работнику съ лошадыю отъ 60 к. до 1 р. 20 коп.; пѣшему работнику 30—70 коп.; работницѣ отъ 15—40 коп.; *на своемъ* содержаніи: работнику съ лошадыю 1 р.—1 руб. 80 коп.; пѣшему 45 к.—90 к.; работницѣ 25—50 к.; *подесятинная*: на хозяйскомъ содержаніи отъ 2 р. до 3 р. 50 к.; на своемъ 3 р.—6 р.); в) *помѣсячная* на хозяйскомъ содержаніи: работнику 3 р. 7 р., работницѣ 1 р. 50 к.—5 р.; на своемъ содержаніи: работнику отъ 8 р. 50 к. до 11 руб., работницѣ отъ 3 руб. до 6 руб.

Во время *снокоса*: *поденная* на хозяйскихъ харчахъ: работнику съ лошадыю отъ 60 к. до 2 р., пѣшему отъ 30 к. до 1 руб.; работницѣ—15 к.—60 к.; на своихъ харчахъ: работнику съ лошадыю 1 р. 25 к.—2 р. 50 коп.; работнику 50 к.—1 р. 30 к.; работницѣ 25—70 коп.; *подесятинная* на хозяйскомъ содержаніи отъ 3 р. до 8 р., на своемъ—отъ 3 р.—9 р.; *помѣсячная* плата на хозяйскомъ содержаніи—работнику 3 р. до 12 руб.; работницѣ отъ 1 р. 50 к. до 8 р., на своемъ содержаніи—работнику отъ 12 р. до 15 р., работницѣ отъ 7 р. до 10 рублей.

Во время *уборки хлѣба*: *поденная* на хозяйскомъ содержаніи: работнику съ лошадыю отъ 60 к. до 2 р.; работнику пѣшему отъ 30 к. до 1 р. 10 к.; работницѣ отъ 15 до 65 к.; на своемъ содержаніи работнику съ лошадыю—1 р. 25 к. до 2 р. 50 к.; работнику пѣшему—50 к.—95 к.; работницѣ 30—85 к.; *подесятинная*: на хозяйскомъ—отъ 3 р. до 8 р.; на своемъ—отъ 4 руб. до 9 руб.; *помѣсячная*: на хозяйскомъ содержаніи: работнику 3 р.—14 р., работницѣ—1 р. 50 к.—8 р.; на своемъ—10 р.—16 р.; работницѣ 5 р. до 10 р.

При наймѣ *въ льто*: работнику отъ 30 р. до 70 р. и работницѣ—отъ 15 до 40 р. на *хозяйскомъ* содержаніи; отъ 60 до 80 руб. работнику и отъ 35—45 р. работницѣ—на *своемъ* содержаніи.



Годовымъ рабочимъ платилось: на хозяйскихъ харчахъ—работнику 40—90 р., работницѣ—20—36 р.; на своихъ харчахъ—90—100 руб. работнику и 20—50 р. работницѣ.

Побочныя отрасли земледѣлія, какъ-то: *садоводство и огородничество* остаются въ довольно слабой степени развитія: промышленной цѣли онѣ не преслѣдуютъ, за весьма немногими исключеніями (въ отдѣльныхъ селеніяхъ Васильскаго, Горбатовскаго, Макарьевскаго, Нижегородскаго и Арзамасскаго уѣздовъ).

Для поддержанія въ населеніи большаго интереса къ нимъ и вообще для поднятія культуры земледѣлія губернска и уѣздныя земства стремятся провести въ жизнь соотвѣтствующія практически полезныя мѣропріятія. Помимо учрежденія спеціальныхъ сельско-хозяйственныхъ школъ (въ Лукояновскомъ и Нижегородскомъ уѣздахъ), съ образцовыми при нихъ хозяйствами, земство открыло въ разныхъ пунктахъ губерніи склады земледѣльческихъ машинъ и орудій, посѣвныхъ сѣмянъ и удобрительныхъ туковъ для продажи ихъ населенію на льготныхъ условіяхъ или для показательныхъ цѣлей; въ послѣднемъ случаѣ орудія и машины выдаются на льготныхъ прокатныхъ условіяхъ. Кромѣ того мѣстами учреждены агрономическіе пункты и показательныя поля (участки) подъ наблюденіемъ особыхъ районныхъ агрономовъ.

Съ развитіемъ указанныхъ выше агрономическихъ мѣропріятій, среди крестьянскаго населенія сталъ замѣтно возрастать спросъ на сельско-хозяйственныя орудія и сѣмена, а вмѣстѣ съ тѣмъ возрастать интересъ къ сельскому хозяйству и заботы о его улучшеніи.

Промышленность городского и сельскаго населенія.

Общее число промысловыхъ свидѣтельствъ и билетовъ на право торговли (по всѣмъ родамъ и видамъ ея) въ теченіе 1903 г. было взято 21536, давшихъ въ общей сложности казенныхъ пошлинъ—551573 р. 36 к.

Первое мѣсто по торговопромышленному значенію въ губерніи занимаетъ г. Н.-Новгородъ, изъ общаго числа—21536 промысловыхъ свидѣтельствъ и билетовъ на Н.-Новгородъ (безъ уѣздовъ) приходится 8401, или 39,0% общаго числа взятыхъ свидѣтельствъ, на сумму—348425 рублей, что составляетъ 63,1% общей по губерніи суммы казенныхъ сборовъ.

Значеніе Н.-Новгорода, какъ крупнаго торговаго центра, обусловливается выгоднымъ географическимъ положеніемъ его при слияніи двухъ большихъ судходныхъ рѣкъ Оки и Волги.

Главная торговля Нижняго, какъ важной волжской пристани, сосредоточена на торговлѣ хлѣбомъ (до 7 милл. рубл.), желѣзомъ (до 5 милл.), рыбой и солью.

Развитію торговли въ Нижнемъ содѣйствуетъ также и знаменитая „Макарьевская“ ярмарка, перенесенная къ Нижнему въ 1817 г.

Изъ *уѣздныхъ* городовъ въ торгово промышленномъ отношеніи болѣе другихъ выдѣляется г. *Арзамасъ*; въ немъ развита въ довольно значительныхъ размѣрахъ обрабатывающая промышленность: кожевенная, кошмо-валенная, салопенная, мыловаренная и скорняжная. До послѣдняго времени, вслѣдствіе удаленности г. Арзамаса отъ желѣзнодорожныхъ и водныхъ путей сообщенія, торговля и промышленность его находились въ упадкѣ и только въ настоящее время, съ проведеніемъ желѣзнодорожной линіи Нижній—Тимирязево, въ торговлѣ и промышленности его стало замѣтно нѣкоторое оживленіе, которое, несомнѣнно, еще болѣе возрастетъ въ будущемъ.

Остальные уѣздныя города торгово-промышленнаго значенія не имѣютъ въ нѣкоторыхъ изъ нихъ лишь развиты тѣ или иные виды ручныхъ (кустарныхъ) и отхожихъ промысловъ, которые даютъ необходимый подсобный заработокъ населенію; таковы .г.г Балахна, Княгининъ, Василь и Горбатовъ.

Часть зажитачнаго населенія г. *Балахны* промышляетъ судостроеніемъ и лѣсною торговлею, размѣры которыхъ, однако, съ каждымъ годомъ, вслѣдствіе дороговизны лѣсныхъ матеріаловъ и конкуренціи новыхъ судостроительныхъ пунктовъ на Волгѣ и Камѣ, замѣтно сокращаются; часть городскихъ жителей



уходить на сторону на работы по постройкѣ судовъ; наконецъ, до 600 чел. женщинъ и подростковъ заняты кружевнымъ производствомъ, добывая отъ 1 р. до 1 р. 50 к. въ недѣлю на человѣка.

Въ *г. Княгининъ* и пригородныхъ слободахъ — Запрудной, Завражной и Новоусадской развито шапочно-картузное производство, дающее заработокъ большей половинѣ населенія. Промыселъ находится въ рукахъ немногихъ самостоятельныхъ зажиточныхъ хозяевъ, которые ведутъ торговлю шапочнымъ товаромъ на Нижегородской ярмаркѣ, въ низовыхъ губерніяхъ и Сибири; мелкіе хозяева промышленники торгуютъ тѣмъ же товаромъ по окрестнымъ базарамъ Княгининскаго и сосѣднихъ уѣздовъ.

Годовой оборотъ шапошниковъ г. Книгинина простирался въ 1903 г. до 100000 рублей, а полученный заработокъ — до 25000 рублей.

Важнѣйшимъ промысломъ населенія *г. Василя* является „вожскій“ (служеніе на судахъ); многіе занимаются рыболовствомъ; немногіе зажиточные — имѣютъ свои суда на Волгѣ.

Жители *г. Горбатова* промышляютъ садоводствомъ; до 50 семей заняты прядильнымъ ремесломъ: нѣкоторые промышляютъ арендой плодовыхъ садовъ въ городѣ и сосѣднихъ селеніяхъ и ведутъ торговлю ягодой (вишней и сливой) на мѣстномъ ягодномъ рынкѣ — въ с. Избыльцѣ.

Отхожіе и кустарные промыслы, какъ уже отмѣчалось въ предыдущихъ „Обзорахъ“, имѣютъ весьма широкое распространеніе въ губерніи, обусловливаемое главнымъ образомъ малоземельемъ и малоплодородностью почвы. Самымъ распространеннымъ *изъ отхожихъ* промысловъ является *вожскій* служеніе на пароходахъ и баржахъ въ качествѣ капитановъ, лоцмановъ, машинистовъ, водоливовъ, матросовъ, грузчиковъ и пр.; къ этому промыслу тяготеетъ преимущественно населеніе прирѣчного раіона (по Окѣ и Волгѣ), но въ числѣ вожскихъ грузчиковъ весьма много рабочихъ изъ уѣздовъ Княгининскаго и Сергачскаго; затѣмъ, значительное число лицъ изъ разныхъ уѣздовъ уходитъ на плотничныя, кирпичныя и штукатурныя работы; наконецъ, многіе уходятъ въ низовыя губерніи (въ урожайные годы) на земледѣльческія работы.

Разнообразные мѣстные ручные или *кустарные промыслы* можно свести къ тремъ главнѣйшимъ отраслямъ: обработкѣ *дерева, металла и кожи*.

Изъ деревообрабатывающихъ промысловъ самое видное мѣсто занимаетъ *ложкарный*, сосредоточенный въ Семеновскомъ уѣздѣ (въ нѣсколькихъ волостяхъ); въ его раіонѣ многіе заняты также изготовленіемъ *коробовъ* для упаковки ложкарнаго товара и *токарный* (точеная деревянная посуда и игрушки).

Широкое распространеніе въ губерніи имѣетъ также *роложный* промыселъ и плетеніе лаптей.

Главный центръ важнѣйшей отрасли *металлическаго* производства — выдѣлка перочинныхъ ножей и замковъ — Горбатовскій уѣздъ: село Павлово и Ворсма и ближайшія къ нимъ селенія. Другой раіонъ металлическаго производства — это Красная Рамень, обнимающая собою три волости Семеновскаго уѣзда; центромъ его здѣсь является Бѣлкино-Межуйковская волость. Ручное производство гвоздей, не могущее конкурировать съ механическимъ, все болѣе и замѣтнѣе падаетъ; заработокъ кустаря достигаетъ всего лишь 1 р. 50 коп. въ недѣлю; благодаря этому многіе совершенно бросаютъ этотъ промыселъ и уходятъ на сторонніе заработки.

Кромѣ конкуренціи машиннаго производства гвоздя, на пониженіе цѣнъ вліяетъ также вздорожаніе угля и полная зависимость кустарей отъ скупщиковъ, за отсутствіемъ, помимо ихъ, сбыта издѣлій.

Обработкой *кожи* занимаются многія селенія Васильскаго уѣзда (Спаское, Юринской волости), с. Богородское, Горбатовскаго уѣзда и Катунки — Балахнинскаго уѣзда. Въ Княгининскомъ уѣздѣ выдѣлкою кожи, наряду съ скорняжнымъ промысломъ, въ значительныхъ размѣрахъ занято с. Б. Мурашкино.

Кромѣ этихъ трехъ главнѣйшихъ отраслей въ губерніи значительно развиты и многія другія, какъ напр. обработка пеньки, главнымъ образомъ веревочное производство, сапожно-валяльный промыселъ, разныя отрасли плотничнаго и столярнаго дѣла.



Лѣснымъ промысломъ—рубкой и сплавомъ лѣса—заныты многія селенія Семеновскаго и Макарьевскаго уѣздовъ, расположенныя поблизости р.р. Керженца и Ветлуги.

Въ нѣкоторыхъ селеніяхъ Балахнинскаго уѣзда, расположенныхъ по Волгѣ и Окѣ, занимаются судостроеніемъ.

Въ виду громаднато значенія кустарной промышленности въ бюджетѣ населенія, мѣстное губернское и уѣздныя земства, при содѣйствіи правительства, стремятся къ правильной организаціи помощи кустарямъ, къ поддержанію кустарной промышленности.

Въ настоящее время для содѣйствія кустарныхъ промысловъ въ Нижегородской губерніи существуютъ слѣдующія земскія учрежденія: складъ желѣза въ с. Павловѣ, образцовая замочная мастерская тамъ же, личильное заведеніе въ Тумботинѣ, ремесленная школа въ с. Богородскомъ (для развитія и усовершенствованія кожевеннаго и шорнаго производствъ); корзиночная мастерская въ с. Черновскомъ (Сергачскаго уѣзда), скорняжная мастерская въ с. Б. Мурашкинѣ (Княгининскаго уѣзда), рогожная мастерская въ с. Антипинѣ, образцовый заводъ сухой перегонки дерева въ Макарьевскомъ уѣздѣ; оконно-рамный складъ въ с. Владимірскомъ и земскій складъ музей кустарныхъ издѣлій въ Н.-Новгородѣ.

Промышленность фабрично-заводская.

Общая сумма производительности *фабрикъ и заводовъ* въ Нижегородской губерніи въ 1903 г. выразилась въ суммѣ 53015518 руб. при 36518 рабочихъ и 531 фабрикахъ и заводахъ, по сравненію съ предыдущимъ годомъ число фабрикъ и заводовъ въ губерніи уменьшилось на 21, число рабочихъ на 5395 чел. и сумма производства — на 4801992 руб.

О степени развитія фабрично-заводской промышленности по городамъ и уѣздамъ можно судить по слѣдующей табличкѣ:

Города.	Число фабрикъ.		Сумма производства.	Уѣзды.	Число рабочихъ.		Сумма производства.
	Число фабрикъ.	Число рабочихъ.			Число фабрикъ.	Число рабочихъ.	
Н.-Новгородъ . .	57	3169	18576766	Нижегородскій .	10	130	167955
Ардатовъ . . . .	1	—	—	Ардатовскій . .	18	7268	5186231
Арзамасъ . . . .	28	560	1099734	Арзамасскій . .	8	201	201184
Балахна . . . .	3	48	40729	Балахнинскій . .	106	15910	23163755
Василь . . . . .	—	—	—	Васильскій . . .	57	1135	776834
Горбатовъ . . . .	—	—	—	Горбатовскій . .	140	6020	2372292
Княгининъ . . . .	—	—	—	Княгининскій . .	16	199	147290
Лукояновъ . . . .	1	11	8038	Лукояновскій . .	20	340	337096
Макарьевъ . . . .	7	62	24860	Макарьевскій . .	29	584	524590
Семеновъ . . . . .	1	30	29000	Семеновскій . . .	27	802	337914
Сергачъ . . . . .	2	8	20800	Сергачскій . . . .	—	—	—
<b>Итого въ городахъ</b>	<b>100</b>	<b>3888</b>	<b>19799977</b>	<b>Итого въ уѣздахъ</b>	<b>431</b>	<b>32630</b>	<b>33215541</b>
				<b>Всего по губерніи .</b>	<b>531</b>	<b>36518</b>	<b>53015518</b>

По роду производства фабрики и заводы Нижегородской губерніи дѣлятся на слѣдующія группы:

1) Обдѣлывающіе животные продукты 248 зав. съ 3367 рабочими и суммой производства 2542309 руб.

2) Обдѣлывающіе растительные продукты 126 зав. съ 7641 рабочими и суммой производства въ 26523137 руб.



3) Обдѣлывающіе ископаемые предметы 101 зав. съ 11705 рабоч. и суммой производства въ 7052495 руб.

4) Фабрики и заводы смѣшаннаго производства 56 зав. съ 13805 рабочими и суммой производства въ 16897577 руб.

По суммѣ производства первое мѣсто занимаютъ мукомольные заводы 15586412 руб., чугунно-плавильные и желѣзо-дѣлательные (последніе преимущественно сосредоточены въ Ардатовскомъ уѣздѣ), работавшіе на 5045481 р. и судостроительные съ общей суммой производства въ 13008425 руб., причемъ почти вся эта сумма (12848997 руб.) падаетъ на *Сормовскій заводъ* въ Балахнинскомъ уѣздѣ.

С у д о х о д с т в о .

Въ отчетномъ 1903 г. рѣка Волга у Нижняго очистилась отъ льда 2-го апрѣля; разливъ былъ выше средняго.

Весенняя прибыль началась съ 20 февраля при горизонтѣ—73; первая подвижка льда 23 марта при горизонтѣ 249; рѣка вполне очистилась отъ льда 2 *Апрѣля*; разливъ достигъ максимума 6 *Апрѣля* при горизонтѣ 524.

Осенній ледоходъ начался у Н.-Новгорода въ 1903 г. 4-го *Ноября* (при горизонтѣ 73), а окончательно р. Волга покрылась льдомъ 18 *Ноября* (при горизонтѣ 91 сот. саж.).

Сравнительныя данныя на р. Волгѣ у Н.-Новгорода за послѣдніе 6 лѣтъ

Годы.	Начало весенней прибыли.		Первая подвижка льда.		Р. Волга очистилась отъ льда.		Горизонтъ высшихъ весеннихъ водъ.	
	В р е м я .	Гориз. воды.	В р е м я .	Гориз. воды.	В р е м я .	Гориз. воды.	В р е м я .	Гориз. воды.
1898	5 марта.	34	6 апрѣля.	170	21 апрѣля.	381	29 апрѣля.	399
1899	22 "	101	3 "	180	12 "	516	16 "	571
1900	23 "	68	5 "	162	15 "	420	22 "	480
1901	12 "	54	28 марта.	138	8 "	412	19 "	550
1902	16 "	51	27 "	121	15 "	415	13 "	418
1903	20 февраля.	73	23 "	249	2 "	491	6 "	524

По свѣдѣніямъ начальника Нижегородскаго отдѣленія Казанскаго округа путей сообщенія по Волгѣ, Окѣ и ихъ судоходнымъ притокамъ — Керженцу и Ветлугѣ и двумъ притокамъ—Ветлугѣ, Устѣ и Линдѣ въ навигацію 1903 г. въ предѣлахъ Нижегородской губерніи.

Грузилось и отправилось: судовъ . . . . . 13661.

" " плотовъ . . . . . 382.

Пришло и разгрузилось: судовъ . . . . . 13979.

" " плотовъ . . . . . 1524.

Грузилось и отправлено разной клади 83870797 п. на сумму 17791411 р.

Пришло и разгрузилось 95451121 пуд. на сумму 49487981 р.







Судоходная система и рѣки.	Наименованіе пристаней.	Грузилось и отправлено				Пришло и разгрузилось				Рѣки		1/2% сбора на улучшение Ладожскаго канала.	Примѣч.
		число		Количество владъ въ пудахъ.	Цѣнность владъ.	число		Количество владъ въ пудахъ.	Цѣнность владъ.	Вскрылись.	Покрылись.		
		Судовъ.	Плотовъ.			Судовъ.	Плотовъ.						
	Чернеговская .	2	—	9500	16500	—	—	—	—	—	—	—	
	Устье рѣки . .	—	175	2606500	39668	—	—	—	—	—	—	—	
<b>Итого по р. Ветлугъ .</b>	—	54	235	9990883	1064077	1	—	1500	4500	—	—	—	
Р. Уста.	Отарская . . .	6	126	2610550	258351	—	—	—	—	—	—	—	
Р. Керженецъ.	Усть-Керженская	9	3	1180672	193669	—	—	—	—	—	—	—	
<b>Итого по Нижегород. губ.</b>	—	13661	382	83870797	17791411	121979	1524	95451121	49487981	—	—	3736 36	

Кромѣ того, по свѣдѣніямъ Начальника 4-й судоходной дистанціи Рязанскаго отдѣленія Московскаго округа, по р. Ока, отъ устья р. Клязьмы до границы 2 дистанціи Нижегородскаго участка и отдѣленія Казанскаго Округа Путей Сообщенія, на пристаняхъ: Горбатовской, Передѣльновской, Рѣшетихинской, Жолнинской, Чернорѣченской, Дудневской, Доскинской и Новинской, — въ навигацію 1903 года:

Грузилось суд.—1113, пароходовъ 244, владъ—2916995 п. на сумму 1006032 р.

Разгрузилось—плот. 171, суд. 1045, парох. 11, владъ—3177309 п. на—571996 р.

**Примѣчаніе.**

Суда, проходившія по рр. Волгѣ и Окѣ въ навигацію 1903 года, преимущественно были нагружены: пшеницей, рожью, овсомъ, крупой гречневой, пшеномъ русскимъ, мукой пшеничной и ржаной, горохомъ, огрубями, виномъ хлѣбнымъ и винограднымъ, чаемъ, сахаромъ, фруктами, рыбой разной, сельдями, солью пермскою, москательными и аптекарскими товарами, хлопкомъ бумажнымъ, шерстью, кожею невыдѣланною, мѣховымъ товаромъ, чугуномъ, желѣзомъ, чугунными, желѣзными и стальными издѣліями, бумажнымъ товаромъ, керосиномъ, нефтью натуральною, нефтяными остатками, лѣсными и строительными матеріалами, щепнымъ товаромъ, мочаломъ, лубомъ и другими товарами.

По свѣдѣніямъ Нижегородской рѣчной полиціи судовъ, пострадавшихъ отъ ледохода, было 32 и пострадавшихъ отъ столкновеній въ навигацію 1903 года 75; кромѣ того, зарегистрировано 11 случаевъ пожаровъ на судахъ; среди нихъ особенно тяжкія послѣдствія имѣлъ пожаръ на пароходѣ „Петръ 1“ (Б° „Надежда“), во время коего сгорѣло и утонуло 28 чел.

	Пароходовъ.	Непаровыхъ судовъ Груженыхъ.	судовъ Порожнихъ	Всего
Въ 190 <sup>2</sup> / <sub>3</sub> г. зимовало . . . . .	167	257	322	746
Съ открытія навигаціи по 24-е октября прошло мимо . . . . .	—	—	—	до 8503
Наибольшее количество судовъ, находившихся на стоянкахъ въ Нижегородскомъ портѣ . . . . .	95	633	736	1464

Съ 10 Мая по 5 Октября прошло судовъ въ разводную часть плашкоутнаго моста: къверху 1209 гружен. и 1714 порожн., всего—2923; кънизу: 594 груз. и 2066 порожн., всего—2660. Кромѣ судовъ плашкоутнымъ мостомъ прошло 848 плотовъ лѣсу снизу и 21 плотъ сверху рѣки Оки.



Навигація въ 1903 году въ г. Н.-Новгородѣ открылась: вверхъ по Волгѣ 1-го Апрѣля, внизъ — 3 Апрѣля, по р. Окѣ 29 Марта; закрылось: на р. Волгѣ 4 Ноября, а на р. Окѣ 3 Ноября.

**Ярмарочная торговля.**

**Сырые товары.**

Хлопка поступило на ярмарку 1903 г. до 13 т. кипъ, т. е. болѣе прошлагодняго количества (10 т. кип.). Торговля хлопкомъ, кромѣ персидскаго, прошла удовлетворительно. На персидскій хлопокъ спросъ былъ слабый. Шерсти было привезено меньше прошлагодняго, что объясняется развитіемъ торговли ею — въ особенности овечьей шерстью — на мѣстѣ. Торговля прошла съ небольшими остатками, по высокимъ цѣнамъ. Льна поступило 130 тыс. пуд. и пеньки 35 т. п. (меньше прошлагодняго на 20 т. п.) и весь этотъ товаръ проданъ безъ остатка. Спросъ на сырой кожевенный товаръ былъ бойкій и цѣны на него стояли выше прошлагодняго.

**Мануфактурные товары.**

Хлопчатобумажными издѣліями торговали съ большимъ успѣхомъ. Шерстяныя издѣлія имѣли сбытъ удовлетворительный, съ небольшими остатками, цѣны были выше прошлагодняго, въ виду вздорожанія шерсти. Торговля голантереей оказалась въ общемъ выше средней, съ остаткомъ, не превышающимъ 15% — 20% всего привоза. Тоже самое можно сказать и о торговлѣ москательными и химическими товарами, остатокъ коихъ не превышаетъ 10% привоза.

Кожевеннаго товара поступило менѣе прошлагодняго, вслѣдствіе вздорожанія сырья и по случаю отправки этого товара въ мѣста закупки прямо съ мѣста производства его. Торговля кожами прошла бойко, оживленно, съ незначительнымъ остаткомъ проданнаго товара.

**Металлы и издѣлія изъ нихъ.**

Угнетенное настроеніе желѣзнаго рынка въ ярмарку 1902 года захватило собою и первую половину 1903 г. 2-я половина, подъ вліяніемъ временно утвержденныхъ синдикатовъ, отмѣтила повышеніе цѣнъ на всѣ желѣзные товары, за исключеніемъ кровельнаго желѣза, цѣны на которое продолжаютъ понижаться. Не смотря на значительныя сбавки въ цѣнѣ, торговля кончилась съ большими остатками непроданнаго желѣза. Металлическими издѣліями торговали съ разнымъ успѣхомъ.

**Бакалейный товаръ.**

Персидскаго бакалея привезено было меньше противъ ярмарки 1902 г. на 300 т. р. Это объясняется задержкою товара въ дорогѣ, вслѣдствіе порчи полотна Закаспійской желѣзной дороги и развитіемъ этой торговли на мѣстѣ въ г. Баку. Въ общемъ торговля бакалеей прошла хорошо, съ очень незначительными остатками непроданнаго товара.

**Ч а й.**

Чайная торговля, съ проведеніемъ Сибирской желѣзной дороги и установленіемъ специальныхъ тарифовъ на чай, идущій черезъ Порты Артуръ и Дальній, прямымъ сообщеніемъ, все болѣе и болѣе теряетъ свое торговое значеніе на Нижегородской ярмаркѣ. Настоящая ярмарка по торговлѣ чаями прошла не бойко. Цѣны были выше прошлагодняго.

**Ламповый товаръ, фарфоровыя и фаянсовыя издѣлія.**

Для ламповаго товара настоящая ярмарка оказалась выше средней. Особенно хорошей спросъ предъявили Персія, Баку, Самаркандъ и Ташкентъ. Изъ всего привезеннаго товара, на сумму 800 тыс. р., осталось непродано не болѣе 10%. Торговля керамическими издѣліями была лучше прошлагодняго ярмарки, особенно хорошей спросъ былъ въ Бухару, Кокандъ, Самаркандъ, Тагеранъ и др. города Азіи.

**Мочало, дубъ, дерево и издѣлія изъ нихъ.**

Мочала привезено было менѣе прошлагодняго. Меньшій привозъ мочала объясняется тѣмъ, что производители, находя болѣе выгоднымъ продавать выработанный изъ мочала товаръ, чѣмъ само мочало, старались выработать изъ него на мѣстѣ зимою побольше рогожъ и мѣшковъ. Луба привезено было больше прошлаго года. Весь товаръ луба и мочала прошелъ безъ остатка. Торговля издѣліями изъ мочала прошла удовлетворительно. Спросъ на орѣховое дерево, по случаю невысокаго его качества, былъ слабый и цѣны ниже прошлагодняго. Дубоваго дерева привезено было около 25 т. пуд., все оно продано. Торговля пальмовымъ деревомъ, кипарисовымъ и липовымъ прошла удовлетворительно. Сундуками и шкатулками торговали тихо. Цѣны на нихъ были слабѣе противъ прошлаго года.



Рыба.

Хотя рыбы, по случаю малаго улова, привезено было значительно менѣе прошлой ярмарки, но, благодаря значительно повышеннымъ цѣнамъ, сумма привоза рыбы въ нынѣшнюю ярмарку равняется прошлогодней, т. е. до 3000000 руб. Весь рыбный товаръ прошелъ безъ остатка.

Готовое платье.

Оптовая торговля въ ярмаркѣ готовымъ платьемъ падаетъ съ каждымъ годомъ, въ виду того, что покупки платья, имѣвшія мѣсто въ ярмаркѣ, съ развитіемъ жел. дорогъ, совершаются теперь непосредственно въ Москвѣ. Розничная торговля платьемъ не падаетъ, но, такъ сказать, мельчаетъ. Спросъ былъ на вещи только низкой и средней цѣны.

Всѣми остальными ярмарочными товарами торговля прошла съ различнымъ успѣхомъ и безъ особенностей, заслуживающихъ быть отмѣченными.

Для болѣе подробнаго ознакомленія съ ходомъ ярмарочной торговли въ 1903 году можетъ служить слѣдующая „вѣдомость“ о привозѣ, продажѣ, остаткѣ и запродажѣ товаровъ въ Нижегородской ярмаркѣ 1903 года.

Названіе товаровъ.	ВЪ ТЫСЯЧАХЪ РУБЛЕЙ.				
	Привозъ.	Продажа.	Остатокъ.	Запродажа.	Общая сумма оборота.
Хлопокъ . . . . .	1160	1010	150	—	1010
Хлопчатобумажныя издѣлія . . . . .	40000	35000	5000	21000	56000
Ленъ и пенька . . . . .	610	610	—	—	610
Издѣлія изъ льна и пеньки . . . . .	4330	4030	300	1100	5130
Шерсть . . . . .	4708	4593	115	—	4593
Издѣлія изъ шерсти. Вязанья издѣлія, пу- ховые платки, чулочная пряжа . . . . .	14850	13350	1500	3900	17250
Шелковыя издѣлія и парча . . . . .	2680	2300	380	—	2300
Игольно-галантерейный товаръ . . . . .	3000	2480	520	300	2780
Готовое платье . . . . .	650	370	80	—	570
Шапочный и картузный товаръ . . . . .	1115	1050	65	—	1050
Резиновыя издѣлія . . . . .	2650	2130	520	—	2130
Чай . . . . .	5770	5330	440	5000	10330
Сахаръ . . . . .	1200	1200	—	—	1200
Бакалея русская, персидская и таганрогская Напитки—виноградныя вина, водочныя из- дѣлія и проч. . . . .	5660	5350	310	400	5750
Металлы . . . . .	9990	5300	4690	—	5300
Издѣлія изъ металловъ . . . . .	4340	3970	370	700	4670
Сырой кожевенный товаръ . . . . .	6140	5650	490	—	5650
Выдѣланная кожи и издѣлія изъ кожи . . . . .	5980	5780	200	100	5880
Пушной товаръ и овчин. мѣхов. товаръ . . . . .	19500	11950	7550	—	11950
Птичьи шкурки. Перо и пухъ. Рога . . . . .	40	36	4	—	36
Рыба . . . . .	3000	3000	—	—	3000
Издѣлія изъ сала и воска. Парфюмерія. Воскъ и восковыя свѣчи . . . . .	1600	1400	200	—	1400
Москательные и химическіе товары . . . . .	3100	2700	300	1400	4100
Табачныя издѣлія и папиросныя гильзы . . . . .	2908	2656	252	1400	4056
Мочало, лубъ и издѣлія изъ мочалы . . . . .	570	513	57	—	513
Ободья, полозья и колесныя спицы, бочен- ки и бончарная клепка . . . . .	300	300	—	—	300
Дерево пальмовое, кипарисное, орѣховое, дубовое и липовое . . . . .	280	250	30	—	250
Деревянные сундуки и шкатулки . . . . .	150	130	20	—	130
Мебель . . . . .	280	235	45	—	235
Щепной товаръ . . . . .	370	333	37	—	333
Тряпье . . . . .	208	113	95	—	113
Писчебумажный и канцелярскій товары . . . . .	800	680	120	250	930
Книги и картины . . . . .	390	339	51	—	339
Клеенка и обои . . . . .	320	294	26	—	294
Стекло и стеклянныя издѣлія, зеркала и ламповый товаръ . . . . .	2300	2055	245	200	2255
Керамическія издѣлія (фарфоръ, фаянсъ и проч.) . . . . .	850	722	128	150	872
Гармоніи. Игрушки . . . . .	160	134	26	—	134
Иконы . . . . .	159	136	23	—	136
Экипажи и экипажныя принадлежности . . . . .	152	135	17	—	135
Машины и инструменты . . . . .	500	375	125	150	525
Издѣлія изъ благородныхъ металловъ . . . . .	—	—	—	—	—
Часы . . . . .	2540	1110	1430	—	1110
Лошади . . . . .	221	175	45	—	176
Жернова и точила . . . . .	102	89	13	—	89
<b>Итого . . . . .</b>	<b>157255</b>	<b>131006</b>	<b>26249</b>	<b>36050</b>	<b>167056</b>



Народонаселеніе.

Народонаселеніа въ Нижегородской губерніи въ 1903 году было: въ городахъ— 65466 м. п. и 64267 ж. п.; въ уѣздахъ—8 4319 м. п. и 868896 ж. п.; въ губерніи 879785 м. п. и 933163 ж. п., а обоого пола — 1812948 чел.

I. П о с о с л о в і я м ъ.

I. Д в о р я н ъ:

Потомственныхъ . . . . .	1777	м. п.	2306	ж. п.
Личныхъ . . . . .	2882	„	3288	„

II. Д у х о в е н с т в а:

Православнаго бѣлаго . . . . .	4317	„	5485	„
„ монашествующаго . . . . .	291	„	5597	„
Единобѣрческаго бѣлаго . . . . .	91	„	94	„
„ монашествующаго . . . . .	25	„	302	„
Римско-католическаго . . . . .	1	„	—	„
„ протестантскаго . . . . .	1	„	—	„
Магометанскаго . . . . .	204	„	277	„
Еврейскаго . . . . .	1	„	—	„

III. Г о р о д с к и х ъ с о с л о в і й.

Почетныхъ гражданъ:

Потомственныхъ . . . . .	2347	м. п.	2183	ж. п.
Личныхъ . . . . .	2122	„	1998	„
Купцовъ . . . . .	1313	„	1466	„
Мѣщанъ . . . . .	23841	„	27253	„
Цеховыхъ . . . . .	3041	„	3350	„

IV. С е л ь с к и х ъ с о с л о в і й:

Крестьянъ всѣхъ наименованій . . . . .	761362	„	716581	„
Колонистовъ . . . . .	54	„	56	„

V. В о е н н ы х ъ с о с л о в і й:

Регулярныхъ войскъ и семействъ ихъ женскаго пола . . . . .	5524	м. п.	15488	ж. п.
Уволенныхъ въ запасъ нижнихъ чиновъ и ихъ семействъ женскаго пола . . . . .	43108	„	55557	„
Отставныхъ нижнихъ чиновъ и ихъ семействъ женскаго пола . . . . .	26521	„	30871	„
VI. Иностранныхъ подданныхъ . . . . .	191	„	206	„
VII. Лицъ, не принадлежащихъ къ вышеозначеннымъ разрядамъ . . . . .	771	„	805	„

И т о г о . 879785 м. п. 933163 ж. п.

II. П о в ѣ р о и с п о в ѣ д а н і ю:

Православнаго . . . . .	806369	м. п.	852077	ж. п.
Единобѣрческаго . . . . .	7006	„	7832	„
Раскольническаго . . . . .	42085	„	46187	„
Армяно-григоріанскаго . . . . .	6	„	8	„
Римско-католическаго . . . . .	904	„	375	„
Протестантскаго . . . . .	461	„	449	„
Еврейскаго . . . . .	1412	„	1356	„
Караимовъ . . . . .	9	„	5	„
Магометанскаго . . . . .	21533	„	24874	„

III. П о и н о р о д ч е с к и м ъ п л е м е н а м ъ:

Татарь . . . . .	21521	м. п.	24863	ж. п.
Мордвы . . . . .	27506	„	28802	„
Черемись . . . . .	3548	„	3790	„
Цыганъ . . . . .	266	„	271	„

Народонаселеніе Нижегородской губерніи, сравнительно съ числомъ его въ 1902 г., увеличилось на 14820 м. п. и 10652 ж. п., а всего на 25472 чел.



Въ 1903 году было выдано на отлучку жителей въ другія губерніи ввизекъ, паспортовъ и билетовъ: 5-ти-годовыхъ и болѣе 3563, 2, 3 и 4-хъ-годовыхъ 17, годовыхъ—191970; полугодовыхъ—13334 и 1, 2, 3-хъ-мѣсячныхъ 15027, итого—223911.

Во время исчисленія населенія находилось въ отлучкѣ жителей—75552 м. п. и 32083 ж. п., итого 107635 чел. обоого пола.

Временно проживающихъ изъ другихъ губерній было: 52633 м. п. и 32117 ж. п., итого 84750 человекъ.

Движеніе народонаселенія въ 1903 году по мѣсяцамъ.

М ѣ с я ц ы .	Число родивш.		Число умерш.		Прибыль и убыль.		Браки.
	м. п.	ж. п.	м. п.	ж. п.	м. п.	ж. п.	
Январь . . . . .	3889	3589	1849	1841	+2040	+1748	4508
Февраль . . . . .	3693	3442	1775	1551	+1918	+1891	1272
Мартъ . . . . .	3749	3590	2226	2158	+1523	+1432	46
Апрѣль . . . . .	2998	2816	2020	2029	+ 978	+ 787	915
Май . . . . .	3423	3070	2029	1910	+1394	+1160	1070
Іюнь . . . . .	4536	4333	4222	3851	+ 314	+ 482	292
Іюль . . . . .	4958	4682	6067	5730	-1109	-1048	388
Августъ . . . . .	4682	4556	3877	3824	+ 805	+ 732	205
Сентябрь . . . . .	4432	4211	2546	2591	+1886	+1620	736
Октябрь . . . . .	4968	4592	2234	2146	+2734	+2446	2914
Ноябрь . . . . .	4066	3901	2070	2014	+1996	+1887	3076
Декабрь . . . . .	3315	2956	2371	2247	+ 944	+ 709	38
В с е г о . . . . .	48709	45738	33286	31892	+15423	+13846	15460
					29269		

Въ числѣ родившихся было: двойней—1205 случаевъ (1205 м. и 1205 ж.), тройней 5 случаевъ (6 м. и 9 ж.), подкидышей 753 (404 м. и 345 ж.).

Въ числѣ умершихъ было: мертворожденныхъ—361 (217 м. и 144 ж.), скоропостижноумершихъ 509 (365 м. и 144 ж.); найдено мертвыхъ—21 (15 м. и 6 женщ.); неизвѣстныхъ лѣтъ 904 (467 м. и 437 ж.).

Въ возрастѣ свыше 100 лѣтъ умерло отъ 100 до 106 л.—9 м. 14 ж., а всего 23 человекъ.



## II. ПОДАТИ И ПОВИННОСТИ.

Государственный поземельный налогъ.

Государственного поземельнаго налога въ отчетномъ году слѣдовало поступить:

Недоимокъ . . . . .	10622 р. 57 к.
Оклада . . . . .	116329 р. 14 к.

Къ тому причислено:

Недоимокъ . . . . .	659 р. 65 к.
Оклада . . . . .	19 р. 11 к.

Изъ того исключено:

Недоимокъ . . . . .	625 р. 37 к.
Оклада . . . . .	852 р. 8 к.

Взыскано:

Недоимокъ . . . . .	8780 р. 90 к.
Оклада . . . . .	103385 р. 61 к.
Сверхъ оклада . . . . .	344 р. 41 к.

Къ 1-му января 1904 г. осталось недовзысканныхъ:

Недоимокъ . . . . .	1875 р. 95 к.
Оклада . . . . .	12110 р. 56 к.

Выкупные платежи.

Выкупныхъ платежей слѣдовало поступить:

Недоимокъ . . . . .	118871 р. 95 к.
Оклада . . . . .	1633830 р. 11 к.

Къ тому причислено:

Недоимокъ . . . . .	428 р. 69 к.
Оклада . . . . .	15532 р. 54 к.

Изъ того исключено:

Недоимокъ . . . . .	23441 р. 44 к.
Оклада . . . . .	62846 р. 95 к.

Взыскано:

Недоимокъ . . . . .	58116 р. 86 к.
Оклада . . . . .	1081526 р. 08 к.
Сверхъ оклада . . . . .	122 р. 80 к.

Осталось недовзысканныхъ къ 1 му января 1904 г.

Недоимокъ . . . . .	37742 р. 34 к.
Оклада . . . . .	504989 р. 62 к.

Городские доходы и расходы.

Общая сумма городскихъ доходовъ, поступившихъ въ 1903 г., выразилась въ цифрѣ—1142827 р. 82 к., а произведенныхъ расходовъ—1044085 руб. 58 коп.; въ отдѣльности по городамъ сумма доходовъ и расходовъ распределяется въ слѣдующемъ видѣ:

	Доходъ.	Расходъ.
Н.-Новгородъ . . . . .	953575 р. 81 к.	855603 р. 12 к.
Арзамасъ . . . . .	74216 р. 83 к.	74071 р. 04 к.
Ардатовъ . . . . .	16150 р. 17 к.	16154 р. 86 к.
Балахна . . . . .	17884 р. 84 к.	17099 р. 91 к.
Василь . . . . .	21585 р. 29 к.	24125 р. 45 к.







Наименованіе доходовъ.	Въ 1902 г.		Въ 1903 г.		Въ 1903 г. противъ 1902 г.			
					БОЛѢЕ		МЕНѢЕ	
	РУБ.	К.	РУБ.	К.	РУБ.	К.	РУБ.	К.
<b>2. ТАБАЧНЫЙ.</b>								
Акциза съ табака . . . . .	10	49	10	24	—	—	—	25
Патентный сборъ: { съ фабрикъ и заведе- ній для приготовленія и продажи табака } основной . . . . .	19725	—	20831	50	1106	50	—	—
	9783	75	10365	—	581	25	—	—
Взысканія за нарушеніе постановленій объ акцизѣ съ табака . .	411	94	182	70	—	—	229	24
Итого . . . . .	29931	18	31389	44	1687	75	229	49
<b>3. НЕФТЯНОЙ</b>								
Акцизъ съ освѣтительныхъ нефтяныхъ маслъ . . . . .	1459830	10	1562655	20	102835	10	—	—
Сборъ за сдачу освѣтительныхъ нефтяныхъ маслъ подъ охрану акцизнаго надзора . . . . .	2700	—	3300	—	600	—	—	—
Итого . . . . .	1462530	10	1565965	20	103435	10	—	—
В С Е Г О . . . . .	6266307	35 <sup>1/2</sup>	—	—	—	—	—	—

Натуральная повинности.

Отправленіе *натуральныхъ* повинностей, по постановленію нижегородскаго губернскаго земскаго собранія, отнесено къ обязанностямъ уѣздныхъ земствъ, которыми большая часть повинностей съ натуральной переложена на денежную. Натурою жители отправляютъ слѣдующія повинности: поставку подводъ для передвиженія воинскихъ партій, а въ уѣздахъ: Арзамасскомъ, Васильскомъ, Горбатовскомъ, Лукояновскомъ, Нижегородскомъ и Семеновскомъ — отпускъ подводъ лицамъ, имѣющимъ право на бесплатное взиманіе оныхъ, исправленіе проселочныхъ, а въ нѣкоторыхъ уѣздахъ (Нижегородскомъ и Горбатовскомъ) и грунтовыхъ дорогъ.

1) На содержаніе всѣхъ почтовыхъ станцій Нижегородской губерніи израсходовано въ 1903 году 41391 руб. 60 коп.; 2) на наемъ помѣщеній съ отопленіемъ и освѣщеніемъ для воинскихъ управленій, штабовъ и заведеній, а также и для нижнихъ чиновъ (включая для послѣднихъ заготовленіе дровъ на варку пици и хлѣбопеченіе) израсходовано 62811 руб. 20 к.; 3) на лагерныя потребности 4223 руб. 40 коп.; 4) выдано согласно Высочайше утвержденнаго 20 мая 1902 года мнѣнія Государственнаго Совѣта квартирныхъ денегъ: генераламъ, штабъ и оберъ-офицерамъ мѣстныхъ войскъ въ г. Нижнемъ-Новгородѣ и по уѣздамъ Нижегородской губерніи 69610 руб. 6 коп.; 5) въ 1903 году были расположены слѣдующія войска, ихъ управленія, штабы и заведенія, постоянно квартирующие: а) мѣстныя конвойныя команды, резервные баталіоны: Окскій, Кремлевскій и Клязминскій, Управление 60 пѣхотной резервной бригады, 1 запасная артиллерійская бригада, въ трехъ батарейномъ составѣ и запасная конная артиллерійская батарея (въ казармахъ Инженернаго вѣдомства), склады неприкосновеннаго запаса, оружія и вещей резервныхъ баталіоновъ, на двѣ пѣшихъ дружины Государственнаго ополченія и 1/4 конной сотни того же ополченія, цейхгаузъ для храненія вещей 5<sup>0</sup>/<sub>10</sub> запаса, одиннадцать Управленій уѣздныхъ воинскихъ начальниковъ, Губернское Жандармское Управление, двѣ канцеляріи помощниковъ начальника сего Управленія въ Нижегородско-Макарьевскомъ и Горбатовскомъ уѣздахъ, жандармскіе нижніе чины дополнительнаго штата въ уѣздахъ: Ардатовскомъ, Горбатовскомъ и Балахнинскомъ и въ городѣ Н.-Новгородѣ, Управление Коменданта станцій Нижегородско-Московской желѣзной дороги и Начальника Отдѣленія Московскаго Жандармскаго Полицейскаго Управленія желѣзныхъ дорогъ; б) временно квартирующие въ Нижегородской губерніи: запасные нижніе чины, новобранцы и ратники Государственнаго ополченія 1 разряда; в) командированный въ лагерныя сборы Краснинскій резервный баталіонъ и г) въ 1903 году важныхъ упущеній въ почтовой гоньбѣ не было.



Результаты призыва къ отбыванію воинской повинности въ 1903 году получились слѣдующіе:

По разверсткѣ назначено было къ приему . . .	3971 ч.
Для пополненія назначеннаго числа новобранцевъ состояло . . . . .	14808 „

Въ томъ числѣ:

1. По призывнымъ спискамъ . . . . .	13905 „
2. По дополнительнымъ спискамъ . . . . .	866 „

Въ числѣ внесенныхъ въ призывные списки, имѣвшихъ право на льготы по семейному положенію, было . . . . .	7451 „
--	--------

Въ томъ числѣ:

I разряда . . . . .	3657 „
II разряда . . . . .	3068 „
III разряда . . . . .	726 „

Совсѣмъ освобождено отъ воинской повинности по 79 ст. уст. о воин. пов. . . . .	12 „
Принято въ войска . . . . .	3969 „

Въ числѣ внесенныхъ въ призывные списки оказалось:

а) По вѣроисповѣданіямъ:

1. Христіанъ . . . . .	13374 „
2. Евреевъ . . . . .	22 „
3. Магометанъ . . . . .	509 „

б) По сословіямъ:

1. Внесенныхъ въ ревизскія сказки, а равно и приписанныхъ къ обществамъ послѣ ревизіи (ст. 94 уст.) . . . . .	14608 „
2. Изъятыхъ отъ внесенія въ 10 ревизіонную перепись, а также вышедшихъ изъ податнаго состоянія послѣ ревизіи (ст. 95 уст.) . . . . .	255 „

Въ числѣ принятыхъ находилось:

Имѣвшихъ право на сокращенный срокъ службы:

1. По 1-му пункту 64 ст. уст. . . . .	1 „
2. По 2-му „ „ „ „ . . . . .	52 „
3. По 3-му „ „ „ „ . . . . .	824 „
Грамотныхъ „ „ „ „ . . . . .	1551 „

По сословіямъ:

Дворянъ . . . . .	2 „
Купцовъ . . . . .	2 „
Почетныхъ гражданъ . . . . .	28 „
Мѣщанъ . . . . .	167 „
Крестьянъ . . . . .	3723 „

По мѣсту жительства до призыва:

Городскихъ обывателей . . . . .	204 „
Сельскихъ жителей . . . . .	3718 „



По родамъ занятія до призыва:

Земледѣльцевъ . . . . .	2030 ч.
Фабричныхъ . . . . .	70 "
Ремесленниковъ и цеховыхъ . . . . .	1180 "
Торговцевъ . . . . .	137 "
Состоящихъ на службѣ (государственной, общественной или частной) . . . . .	147 "
Прочихъ . . . . .	358 "
Подлежащихъ назначенію во флотъ . . . . .	108 "
Женатыхъ . . . . .	2378 "
1. Внесенныхъ въ ревиз. сказ., а равно приписанныхъ къ обществамъ послѣ ревизіи . . . . .	4332 "
2. Изъятыхъ отъ внесенія въ 10 народную перепись, а также вышедшихъ изъ податного состоянія послѣ ревизіи . . . . .	70 "

По происхожденію:

Русскихъ . . . . .	3649 "
Мордвы . . . . .	112 "
Евреевъ . . . . .	6 "
Татаръ . . . . .	153 "
Цыганъ . . . . .	1 "
Поляковъ . . . . .	1 "
Нѣмцевъ . . . . .	— "

По вѣроисповѣданіямъ:

Православныхъ и единовѣрцевъ . . . . .	3631 "
Раскольниковъ . . . . .	132 "
Прочихъ христіанъ . . . . .	1 "
Евреевъ . . . . .	5 "
Магометанъ . . . . .	153 "

По заполненіи контингента при освидѣтельствованіи (ст. 154 уст.) прочихъ призывавшихся:

Зачислено въ ратники ополченія 1-го разряда христіанъ . . . . .	2409 "
евреевъ . . . . .	— "
магометанъ . . . . .	26 "
" " " " 2-го разряда христіанъ . . . . .	2362 "
магометанъ . . . . .	37 "
евреевъ . . . . .	1 "

Признаны негодными:

Христіанъ . . . . .	185 "
Магометанъ . . . . .	— "

Не явилось къ освидѣтельствованію:

Христіанъ . . . . .	109 "
Магометанъ . . . . .	5 "
Евреевъ . . . . .	— "



### III. Общественное благоустройство и благочиніе.

Казенныя и общественныя зданія.

Въ вѣдѣніи Нижегородскаго Губернскаго Правленія, на основаніи Уст. Стр., состояли въ отчетномъ году слѣдующія казенныя зданія: въ Н.-Новгородѣ—губернаторскій домъ, каменный, при немъ два каменныхъ флигеля и деревянный домикъ въ саду, каменный корпусъ губерскихъ присутственных мѣстъ и типографіи, каменное зданіе главной гауптвахты, два каменныхъ корпуса тюремныхъ замковъ и два деревянныхъ барака при 1 корпусѣ тюрьмы для пересыльныхъ арестантовъ; въ уѣздахъ: каменный тюремный замокъ въ г. Арзамасѣ, каменный тюремный замокъ въ г. Ардатовѣ, каменный тюремный замокъ въ г. Василѣ, каменный тюремный замокъ въ гор. Балахнѣ, каменный тюремный замокъ въ г. Лукояновѣ, каменный тюремный замокъ въ с. Лысковѣ, деревянный тюремный замокъ въ г. Семеновѣ, деревянный тюремный замокъ въ г. Сергачѣ, каменный корпусъ присутственных мѣстъ въ г. Балахнѣ и каменный же корпусъ присутственных мѣстъ въ г. Сергачѣ.

Въ отчетномъ году израсходовано на ремонтъ губернаторскаго дома съ флигелями 821 р. 64 к. и на гауптвахту 35 р. 17 к., на ремонтъ корпуса Губернскихъ присутственных мѣстъ и типографіи 8935 руб., на ремонтъ тюремныхъ зданій:

1 корпуса Нижегородской тюрьмы . . . . .	1730 р. 09 к.
2 корпуса Нижегородской тюрьмы . . . . .	412 р. 83 к.
Ардатовской тюрьмы . . . . .	41 р. 95 к.
Арзамасской „ . . . . .	150 р. — к.
Балахнинской „ . . . . .	98 р. — к.
Васильской „ . . . . .	75 р. — к.
Лысковской „ . . . . .	326 р. 40 к.
Сергачской „ . . . . .	5 р. 20 к.

Израсходовано на постройку зданій и другихъ сооружений, а также на приобрѣтеніе вещей для Саровскихъ торжествъ 31310 р. 70 к.

Дороги и мосты.

Изъ мостовыхъ сооружений въ губерніи особенно обращаютъ на себя вниманіе сложной конструкціи мосты черезъ р. Керженецъ, близъ с. Быдря, въ Семеновскомъ уѣздѣ, черезъ р. Кудьму въ Нижегородскомъ уѣздѣ и черезъ р. Рудню въ Лукояновскомъ уѣздѣ.

Плата за провозъ по таксамъ, утвержденнымъ Правительствомъ, взимается: въ г. Н.-Новгородѣ, Балахнѣ и с. Городцѣ черезъ р. Волгу; въ Н.-Новгородѣ, Горбатовѣ и селеніяхъ: Подъяблонскомъ, Павловѣ и Лисенкахъ черезъ р. Оку.

Остальныя переправы содержатся земствами, которыми плата за провозъ не взимается.

Почта и телеграфъ.

Въ отчетномъ году въ почтовыхъ трактахъ и станціяхъ Нижегородской губерніи измѣненій не было; по ходу же почтъ послѣдовало слѣдующее дополненіе:

1) Къ обращающимся въ весеннюю распутицу между Нижнимъ, Горбатовомъ и Павловомъ 4 обыкновеннымъ почтамъ добавлены еще три одноконныхъ почты въ недѣлю; 2) между Павловомъ и Ворсмой къ отправляемымъ двумъ обыкновеннымъ и двумъ одноконнымъ почтамъ добавлено еще двѣ одноконныхъ почты въ недѣлю, и 3) къ отправляемымъ между Ардатовомъ, Нижегородской губерніи и Темниковымъ, Тамбовской губерніи, одной обыкновенной и одной одноконной почтамъ добавлена еще одна обыкновенная почта въ недѣлю.

Составъ почтово телеграфныхъ учрежденій Нижегородской губерніи въ отчетномъ году увеличился на два учрежденія, открытыя при матеріальномъ содѣйствіи мѣстныхъ жителей: одно почтово-телеграфное отдѣленіе въ деревнѣ Марьино, Макарьевскаго уѣзда, и одно почтовое отдѣленіе въ селѣ Хохломѣ, Семеновскаго уѣзда.

Затѣмъ, Ветошкинская вспомогательная телеграфная станція, Сергачскаго уѣзда, преобразована въ Правительственное почтово-телеграфное отдѣленіе и Вертяновское почтовое отдѣленіе—въ почтово-телеграфное отдѣленіе. При







Дѣятельность учрежденій составляютъ два отдѣла: почтовый и телеграфный.

**П о п о ч т о в о м у о т д ѣ л у :**

Перевозка по трактамъ или подвозка къ станціямъ ж. д. и пароходнымъ пристанямъ почтъ по нормальнымъ кондиціямъ и по особымъ соглашеніямъ за плату или бесплатно, для чего существуетъ:

Конныхъ почтовыхъ станцій, содержимыхъ по системѣ вольныхъ почтъ . . . . .	16
По нормальнымъ кондиціямъ . . . . .	13
И по особымъ соглашеніямъ . . . . .	29

На конныхъ станціяхъ, содержимыхъ по системѣ вольныхъ почтъ,

Имѣется {	писарей . . . . .	16
	старость . . . . .	1
	ямщиковъ } неопредѣленное количество.	
	лошадей }	

Выпущено въ гонъ лошадей {	подъ почты . . . . .	29768
	„ проѣзжающихъ . . . . .	3650

**П о н о р м а л ь н ы м ъ к о н д и ц і я м ъ :**

Имѣется {	писарей . . . . .	13
	старость . . . . .	2
	ямщиковъ . . . . .	36
	лошадей . . . . .	90

Выпущено въ гонъ лошадей {	подъ почты . . . . .	16463
	„ проѣзжающихъ . . . . .	899

**П о о с о б ы м ъ с о г л а ш е н і я м ъ :**

Имѣется {	ямщиковъ . . . . .	31
	лошадей . . . . .	60

Выпущено въ гонъ лошадей подъ почты . . . . .	9986
---	------

**К о р р е с п о н д е н ц і я :**

Для опусканія корреспонденціи имѣется почтовыхъ ящиковъ:

а) въ учрежденіяхъ и внѣ ихъ въ тѣхъ городахъ и селахъ, гдѣ эти учрежденія существуютъ . . . . .	170
б) на безпріемныхъ почтовыхъ станціяхъ и въ попутныхъ по тракту слѣдованія почтъ селеніяхъ . . . . .	9
в) на пароходныхъ пристаняхъ . . . . .	23
г) въ волостныхъ правленіяхъ . . . . .	35

**О т п р а в л е н о :**

Денежныхъ и цѣнныхъ пакетовъ {	частныхъ {	открытыхъ . . . . .	97908	3275521	1606	119572
		закрытыхъ . . . . .	418	57192		
	казенныхъ, безъ платежа вѣсовыхъ . . . . .	12252	974769	—	—	
		цѣнныхъ закрытыхъ безъ платежа вѣсовыхъ и страховыхъ . . . . .	21446	43383026	—	—

Внутреннихъ.		Международныхъ.	
Число.	Цѣнность.	Число.	Цѣнность.
	Р у б л и .		Р у б л и .



О т п р а в л е н о :

Переводовъ . . . . .

Узловъ: { частных . . . . .  
казенныхъ безъ платежа въ-  
совыхъ . . . . .  
казенныхъ безъ платежа въ-  
совыхъ и страховыхъ . . . . .

Посылокъ цѣнныхъ частныхъ . . . . .

Посылокъ безъ цѣны частныхъ . . . . .

Въ числѣ этой корреспонденціи было  
съ наложеннымъ платежемъ . . . . .

Простыхъ писемъ: { закрытыхъ . . . . .  
открытыхъ . . . . .

Бандерольныхъ отправлений . . . . .

Заказныхъ отправлений . . . . .

Абонементныхъ періодическихъ изданій

Эстафетъ . . . . .

Переходящей корреспонденціи . . . . .

П о л у ч е н о :

Денежныхъ и цѣнныхъ пакетовъ . . . . .

Посылокъ цѣнныхъ и узловъ . . . . .

Посылокъ безъ цѣны { частныхъ . . . . .  
казенныхъ . . . . .

Заказныхъ отправлений . . . . .

Въ числѣ этой корреспонденціи было  
съ наложеннымъ платежемъ . . . . .

Простыхъ { закрытыхъ { платныхъ . . . . .  
безплатныхъ . . . . .  
писемъ: { открытыхъ { платныхъ . . . . .  
безплатныхъ . . . . .

Бандерольныхъ отправлений . . . . .

Абонементныхъ періодическихъ изданій

Переводовъ . . . . .

Внутреннихъ.		Международныхъ.	
Число.	Цѣнность.	Число.	Цѣнность.
	Р у б л и.		Р у б л и.
212606	6965929	9	308
7	26620	—	—
63	94397	—	—
1062	12575598	—	—
37836	662235	629	176837
9893	—	8	—
16052	223674	—	—
—	—	31642	—
—	—	9495	—
—	—	15348	—
—	—	5757	—
1295561	—	—	—
—	—	—	—
—	38691321	—	—
155900	42785096	127	44053
48694	2738721	1314	116382
12987	—	3943	—
18945	—	—	—
414858	—	8704	—
26667	221970	—	—
2922223	—	47384	—
1155099	—	—	—
52837	—	26723	—
22423	—	—	—
502738	—	39569	—
2593724	—	16840	—
229158	9491357	13	450

М ѣ с т н а я :

Денежныхъ и цѣнныхъ пакетовъ частныхъ и казенныхъ . . . . .

Посылокъ: { цѣнныхъ . . . . .  
безъ цѣны . . . . .

Переводовъ . . . . .

Заказныхъ отправлений . . . . .

Простыхъ { закрытыхъ { платныхъ . . . . .  
безплатныхъ . . . . .  
писемъ: { открытыхъ { платныхъ . . . . .  
безплатныхъ . . . . .

Бандерольныхъ отправлений . . . . .

Количество.	С у м м а.
2372	864707 р.
3	22 „
4	—
193	3250 „
11250	—
140549	—
45319	—
38968	—
1065	—
107501	—



**П о т е л е г р а ф н о м у о т д ѣ л у:**

Телеграфныхъ линій . . . . .	1243 <sup>1/4</sup> верстѣ.
„ проводовъ . . . . .	2939 „
Аппаратовъ: { Морзе . . . . .	85
{ Юза . . . . .	10
Элементовъ Мейдингера . . . . .	2583

За исключеніемъ телеграфныхъ линій Московско-Нижегородской дороги, находящихся въ вѣдѣніи Московскаго Почтово-Телефнаго Округа.

**Т е л е г р а ф н а я к о р р е с п о н д е н ц і я:**

		Внутреннихъ.	Международн.	
Телеграммъ:	исходящихъ {	платныхъ . . . . .	295484	4546
		бесплатныхъ . . . . .	20998	203
	входящихъ {	платныхъ . . . . .	314996	3304
		бесплатныхъ . . . . .	30339	171

Мѣстныхъ телеграммъ: {	платныхъ . . . . .	1420
{	бесплатныхъ . . . . .	139

Принято и передано проходящихъ телеграммъ . 1132207

**Д о х о д ѣ:**

Сборовъ: {	почтовыхъ . . . . .	372330 р. — к.
	телеграфныхъ . . . . .	282418 „ — „
	5 и 10 <sup>0</sup> /о съ контрагента телефонной сѣти въ Нижегородѣ, за эксплуатацію сѣти за передачу депешъ съ Правительственныхъ стан- цій въ Нижній Новгородъ на телеграфъ	7531 „ 57 „
	ж. д. и обратно . . . . .	5224 „ — „

Итого . 667503 р. 57 к.

**Р а с х о д ѣ:**

На содержаніе: {	чиновниковъ . . . . .	141854 р. — к.
{	нижнихъ служителей . . . . .	40621 „ — „
На наемъ помѣщеній, на отопленіе и освѣщеніе . . . . .	34297 „ — „	
На квартирное довольствіе чинамъ, не пользующимся бесплатными помѣщеніями . . . . .	13674 „ — „	
На содержаніе батарей и аппаратовъ . . . . .	261 „ — „	
На упаковочные, канцелярскіе и другіе хозяйственные расходы . . . . .	6060 „ — „	
На содержаніе и ремонтъ телеграфныхъ линій . . . . .	13737 „ 56 „	
(въ томъ числѣ на заготовку столбовъ 3789 р. 70 к.).		
На устройство новыхъ телеграфныхъ линій . . . . .	2204 „ 71 „	

Итого . 252709 р. 27 к.



Нѣкоторыя учрежденія существуютъ при участіи частныхъ лицъ, земства и обществъ, каковое участіе выражается въ слѣдующемъ: отпускаются бесплатно помѣщенія съ отопленіемъ и освѣщеніемъ для 8 учреждений.

Тоже безъ отопления и освѣщенія для 2 учреждений отпускается на канцелярскіе расходы для 7 учреждений 280 рублей.

И по 5 учреждениямъ перевозка почтъ производится земствомъ бесплатно.

Существуютъ почтовые операціи въ волостныхъ правленіяхъ:

- а) съ одной продажей знаковъ почтовой оплаты корреспонденціи. . . . . 5
- б) съ приѣмомъ и выдачею простой корреспонденціи и продажей знаковъ оплаты . . . . . 34
- в) съ приѣмомъ и выдачею всякаго рода корреспонденціи при 1 волостномъ правленіи и при двухъ станціяхъ желѣзной дороги . . . . . 3

Затѣмъ въ Нижнемъ-Новгородѣ существуетъ телефонная сѣть, эксплуатируемая товариществомъ на 20-лѣтній срокъ, по 1906 годъ, съ платою казнѣ 5<sup>0</sup>/<sub>100</sub> съ правительственнаго абонента и 10<sup>0</sup>/<sub>100</sub> съ частнаго.

Протяженіе телефонной линіи . . . . . 51 верста  
Телефонныхъ проводовъ . . . . . 1109 „ 294 саж.

Число абонентовъ:	{	частныхъ { годовыхъ . . . . . 405.
		{ ярмарочныхъ . . . . . 48.
	{	правительственныхъ { годовыхъ . . . . . 130.
		{ ярмарочныхъ . . . . . 15.
		служебныхъ . . . . . 4.
		<hr style="width: 100px; margin-left: auto; margin-right: 0;"/> 602.

Плата въ годъ: { правительственныхъ абонент. . 16137 р. 50 к.  
                          { частныхъ абонентовъ . . . . . 63325 р. — к.

Кромѣ того существуетъ частныхъ телефонныхъ линій въ губерніи, на фабрикахъ и заводахъ для личнаго владѣльцевъ ихъ пользованія . 23

**Народная нравственность.**

Изъ свѣдѣній, доставленныхъ Прокуроромъ Окружнаго Суда, видно, что болѣе крупныхъ преступленій, подсудныхъ Окружному Суду, въ отчетномъ году было совершено 475, число осужденныхъ по тѣмъ же преступленіямъ было 562 муж. и 46 жен., всего 608, самое большее количество было кражъ — 135.

Смертоубійствъ въ отчетномъ году было совершено 40; число осужденныхъ за смертоубійство было 46 (43 м и 3 ж.).

**Р а с к о л ъ**

Численность раскольниковъ, по свѣдѣніямъ Нижегородскаго Губернскаго Статистическаго Комитета, къ 1-му Января 1904 года выразилась въ цифрѣ 88272 чел. об. п. (42085 муж. и 46187 жен.).

По городамъ и уѣздамъ они распредѣляются слѣдующимъ образомъ:

	м. п.	ж. п.
г. Н.-Новгородъ . . . . .	299	347
его уѣздъ . . . . .	3371	3732
Ардатовъ . . . . .	35	37
его уѣздъ . . . . .	1297	1488
Арзамасъ . . . . .	2	—
его уѣздъ . . . . .	3129	4061
Балахна . . . . .	12	17
его уѣздъ . . . . .	7786	8451
Василь . . . . .	7	8
его уѣздъ . . . . .	3915	3674
Горбатовъ . . . . .	74	179
его уѣздъ . . . . .	3705	4532



	м. п.	ж. п.
Княгининъ . . . . .	4	5
его уѣздъ . . . . .	1717	1805
Лукояновъ . . . . .	—	—
его уѣздъ . . . . .	180	117
Макарьевскій уѣздъ . . . . .	1355	1612
Семеновъ . . . . .	252	340
его уѣздъ . . . . .	14249	14955
Сергачь . . . . .	7	13
его уѣздъ . . . . .	689	804
<hr/>		
Итого въ городахъ . . . . .	692	946
„ въ уѣздахъ . . . . .	41393	45241
Всего въ губерніи . . . . .	42085	46187

Наиболѣе распространень расколъ въ уѣздахъ: Семеновскомъ, Балахнинскомъ и Горбатовскомъ.

Въ теченіе 1903 года присоединилось къ православію изъ раскола поповщинской секты 247 м. и 125 ж., безпоповщинской — 114 м. и 105 ж., спасова согласія 23 м. и 17 ж., всего 384 м. и 247 ж. Изъ другихъ христіанскихъ исповѣданій: католиковъ — 5 м., 3 ж., лютеранъ 1 м., 1 ж.; изъ нехристіанъ: евреевъ — 5 ж., магометанъ 4 м., а всего 394 м., 256 ж.

Совратилось въ расколъ: въ поповщинскую секту 75 м., 63 ж. безпоповщинскую — 17 м., 20 ж., всего 122 м. и 83 ж., а всего 205.

Арестанты и тюремныя помѣщенія.

По свѣдѣніямъ, доставленнымъ Прокуроромъ Окружнаго Суда, къ 1-му Января 1903 г. арестантовъ во всѣхъ мѣстахъ заключенія было — 1072 челов., въ отчетномъ году поступило — 28472, въ теченіе года выбыло 28454 и такимъ образомъ къ 1-му Января 1904 г. осталось — 1090 чел.

Въ томъ числѣ:

а) въ тюрьмахъ . . . . .	819
б) на гауптвахтѣ . . . . .	—
в) при сѣздахъ . . . . .	146
г) при Полицейскихъ Управленіяхъ, станovýchъ квартирахъ и волостныхъ правленіяхъ . . . . .	97
д) въ исправительной колоніи малолѣтнихъ . . . . .	28

Тюремные замки въ г.г. Н.-Новгородѣ, Арзамасѣ, Ардатовѣ, Балахнѣ, Василѣ, Лукояновѣ и с. Лысковѣ, Макарьевского уѣзда, каменные, а въ Семеновѣ и Сергачѣ — деревянные.

Арестанты въ Нижегородскомъ, Ардатовскомъ и Васильскомъ замкахъ размѣщаются по категоріямъ, въ остальныхъ же, вслѣдствіе тѣсноты при значительномъ накопленіи арестантовъ, размѣщеніе производится по мѣрѣ возможности, но, во всякомъ случаѣ, мужчины содержатся совершенно отдѣльно отъ женщинъ, а малолѣтніе отъ взрослыхъ. Одеждою, бѣльемъ, обувью и постельными принадлежностями арестанты въ отчетномъ году снабжены были въ достаточномъ количествѣ на счетъ казны, больничными же вещами — на средства Комитета и отдѣленій. Матеріалы для одежды, бѣлья и обуви поставляются частью подрядчикомъ, а также высылаются по распоряженію Главнаго Тюремнаго Управленія изъ тюремныхъ мастерскихъ, изготовляются же вещи самими арестантами.

При всѣхъ тюремныхъ замкахъ имѣются необходимыя хозяйственныя службы.

Продовольствіе арестантовъ производится хозяйственнымъ способомъ чрезъ экономовъ, избранныхъ изъ директоровъ по составленному Губернскимъ Комитетомъ росписанію. Для больныхъ арестантовъ пища назначается врачами. Арестанты привилегированнаго сословія и чиновники XIV кл. получаютъ кормовыя деньги на руки и отъ себя на артельныхъ началахъ приготавливаютъ пищу на тюремныхъ кухняхъ. Попеченіемъ Губернскаго Комитета и отдѣленій



устроены при тюрьмахъ церкви: въ г. Н.-Новгородѣ при обоихъ корпусахъ, Арзамасѣ, Ардатовѣ, Балахнѣ, Василѣ и Семеновѣ, при Сергачской и Макарьевской тюрьмахъ устроены часовни, а при Лысковской (Макарьевской) тюрьмѣ въ отчетномъ году была закончена постройкой новая каменная церковь, выстроенная на средства благотворителей.

Богослуженія отправляются въ высокаторжественные, праздничные и воскресные дни. Во время великаго поста служба отправляется ежедневно и арестанты православнаго вѣроисповѣданія говѣютъ и причащаются св. Таинъ. Кромѣ проповѣданія слова Божія съ церковныхъ кафедръ во всѣхъ тюрьмахъ арестанты снабжаются книгами Св. Писанія и пользуются имѣющимися при 9 тюрьмахъ библіотеками изъ духовно-нравственныхъ и историческихъ книгъ. Для чтенія арестантовъ Нижегородскихъ тюремныхъ замковъ Тюремнымъ Комитетомъ выписываются на экономическія средства: „Русскій Паломникъ“, „Воскресенье“, „Сельскій Вѣстникъ“ и „Природа и Люди“. 3 сентября 1900 г. при 2-й Нижегородской тюрьмѣ въ одной изъ большихъ и свѣтлыхъ камеръ открыта *школа*, снабженная необходимой классной мебелью и учебными пособиями на средства Ф. Г. Бурцева.

Неграмотные и малограмотные арестанты обучаются въ школѣ молитвамъ и Закону Божію, чтенію и письму, ариѳметикѣ; кромѣ того сообщаются элементарныя свѣдѣнія изъ географіи и исторіи.

Одновременно съ открытіемъ школы, при 2-й Нижегородской тюрьмѣ, благодаря пожертвованіямъ г. А. М. Петрова и г. Наумова, организована библіотека для чтенія, съ довольно разнообразнымъ составомъ книгъ

Кромѣ того А. М. Петровымъ пожертвованъ для тюремныхъ чтеній проэкціонный фонарь съ раскрашенными свѣтовыми картинами.

Съ 1898 г. при губернскихъ тюрьмахъ „Обществомъ распространенія начальнаго образованія“ ведутся воскресныя чтенія съ туманными картинами. Выбираются для чтенія житія святыхъ и др. духовныя книги. Свѣтскія книги читаются съ разрѣшенія прокурорскаго надзора. Такія же чтенія открыты въ концѣ 1899 г., попеченіемъ директоро въ уѣздныхъ отдѣленій и при непосредственномъ участіи ихъ въ тюрьмахъ: Ардатовской, Васильской, Лукояновской и Семеновской.

Въ Н.-Новгородѣ при 2-мъ корпусѣ замка имѣется содержимая на средства Комитета больница на 30 кроватей мужскихъ и 10 женскихъ. При уѣздныхъ замкахъ для больныхъ арестантовъ отдѣляется по нѣскольку камеръ, смотря по размѣрамъ зданій и количеству больныхъ.

Въ случаѣ же опасныхъ заболѣваній арестанты отправляются въ городскія и земскія больницы. Медикаменты получаютъ изъ земскихъ и вольныхъ аптекъ.

При замкахъ: Арзамасскомъ, Балахнинскомъ, Васильскомъ, Лукояновскомъ, Лысковскомъ, Семеновскомъ и Сергачскомъ устроены огороды, овощи съ которыхъ идутъ на продовольствіе арестантовъ.

Въ Н.-Новгородѣ пересыльные арестанты, по прибытіи партій и при отправленіи ея, свидѣтельствуются тюремнымъ врачомъ, оказавшіеся при этомъ больными отправляются въ тюремную и земскую больницы. Въ уѣздныхъ городахъ пересыльные арестанты имѣютъ помѣщеніе въ тюремныхъ замкахъ.

Малолѣтнія дѣти арестантовъ, поступившія въ замки, содержатся при родителяхъ.

Несовершеннолѣтніе арестанты содержатся отдѣльно отъ взрослыхъ и во время пребыванія ихъ въ тюрьмахъ обучаются грамотѣ въ тюремныхъ школахъ.

Въ 1903 году въ губернскихъ и уѣздныхъ тюрьмахъ арестанты круглый годъ были заняты обязательными хозяйственными по тюрьмѣ работами, а главнымъ образомъ платными, кромѣ тюремъ Горбатовской и Сергачской.

Платныя работы за отчетный годъ довольно успѣшно шли, помимо губернскихъ, еще въ Арзамасской, Лукояновской и Макарьевской тюрьмахъ.



Наружныя работы какъ въ губернскихъ, такъ и уѣздныхъ тюрьмахъ заключались въ переноскѣ тяжестей, чисткѣ площадей, улицъ садовъ и плотничныхъ работахъ. Кромѣ того, въ Семеновской тюрьмѣ лѣтомъ арестанты постоянно бывають заняты выдѣлкой кирпича на тюремномъ заводѣ, существующемъ съ 1896 г.

Заводъ построенъ на суммы, ассигнованныя Главнымъ Тюремнымъ Управленіемъ.

Внутреннія работы въ губернскихъ тюрьмахъ преобладали надъ наружными.

Въ мастерскихъ губернскихъ тюремъ занимаются главнымъ образомъ клееніемъ бумажныхъ пакетовъ для торговцевъ; затѣмъ идутъ: сапожное, портняжное, столярное, слесарное, токарное, ткацкое и др. виды работъ.

О ходѣ арестантскихъ работъ въ 1903 году даютъ понятіе слѣдующія данныя: по 1-му корпусу Нижегородскаго тюремнаго замка рабочихъ дней въ теченіе отчетнаго года было проведено 18503, изъ нихъ на внутреннихъ работахъ (въ мастерскихъ и камерахъ)—4714 дня, по тюремному хозяйству—13484 дней и на наружныхъ работахъ (въ тюремной оградѣ)—305 дней. Внутреннія платныя работы подраздѣлялись по производствамъ: портняжное, бумажно-кошельковое съ печатаніемъ этикетовъ, сапожное, слесарное, столярное. На наружныя работы арестанты отпускались какъ и во 2-й тюрьмѣ, за поденную плату; работы ихъ заключались въ выгрузкѣ и нагрузкѣ баржей и, отчасти, въ земляныхъ работахъ. Внутреннія работы, за исключеніемъ затраты на матеріаль 3088 р. 34 к., дали чистаго заработка 1418 р. 66 к. и наружныя—158 р. 60 к., а всего 1576 р. 26 к. Болѣе развитымъ ремесломъ, какъ и во 2-й тюрьмѣ, является бумажно-кошельковое.

По 2-му корпусу Нижегородской тюрьмы рабочихъ дней въ отчетномъ году было проведено 19603, изъ нихъ на наружныхъ работахъ—2294 д., на внутреннихъ (въ камерахъ и мастерскихъ)—7714 д. и по тюремному хозяйству 9595 дней. Наружныя работы заключались по большей части въ выгрузкѣ и нагрузкѣ баржей. Внутреннія, при тюрьмѣ, подраздѣлялись по производствамъ: ткацкое, чулочно-вязальное, портняжное, сапожное, столярное, переплетное, бумажно-кошельковое съ печатаніемъ этикетовъ и плетеніе лаптей. Всего отъ наружныхъ и внутреннихъ работъ выручено 10948 р. 99 к., а за исключеніемъ изъ этой суммы затраты на матеріалы 7879 р. 14 коп., первыя дали заработокъ 1155 р. 48 к. и вторыя 1914 р. 37 к., а всего 3069 руб. 85 к., которые и распределены между арестантами, казною и тюрьмой. На наружныя работы женщины не допускались.

Арестантскія работы въ уѣздныхъ тюрьмахъ. Въ минувшемъ 1902 году платныя работы производились во всѣхъ уѣздахъ, кромѣ Горбатовскаго и Сергачскаго. По наибольшему количеству рабочихъ дней и суммы заработка первое мѣсто занимаетъ Лукояновская тюрьма въ которой за 1554 рабочихъ дней было выручено 535 р. 15 к.; Балахнинская—657 дней 304 р. 30 к.; затѣмъ слѣдуютъ: Арзамасская—3342 дня, выручено 421 руб. 15 коп.; Лысковская—488 дней, 231 р. 45 к.; Васильская—613 дней—147 руб. 31 к.; Ардатовская—206 дней—41 р. 30 к.; Семеновская—1401 день—273 р. 17 к. За малымъ исключеніемъ, почти во всѣхъ тюрьмахъ преобладали главнымъ образомъ наружныя работы общаго характера, какъ-то: очистка площадей, уборка садовъ, огородовъ, переноска тяжестей, колка дровъ, земляныя и проч. Въ гор. Ардатовѣ и Балахнѣ значительное число рабочихъ дней было проведено на частныхъ заводахъ, въ первомъ—на крахмальномъ, а во второмъ—на колокольномъ и лѣсопильномъ заводахъ. Въ общемъ, по всѣмъ уѣздамъ наибольшій спросъ на рабочія руки былъ со стороны городского хозяйства для очистки площадей, на что употреблена треть всего числа рабочихъ дней. Что касается внутреннихъ работъ въ камерахъ и мастерскихъ, развитіе которыхъ главнымъ образомъ и рекомендовалось при изданіи закона объ организаціи работъ, то послѣднія лишь въ Семеновской тюрьмѣ имѣли болѣе или менѣе постоянный характеръ,—это ложкарное производство и выдѣлка кирпича на заводѣ, устроенномъ тюремнымъ отдѣленіемъ специально для занятій арестантовъ. Въ прочихъ же тюрьмахъ внутреннія работы носили чисто случайный характеръ и выражались въ ремонтѣ тюремныхъ зданій, починкѣ арестантской одежды, обуви и проч.



**Пожары.**

Въ 1903 году въ Нижегородской губерніи было 1769 пожаровъ, истребившихъ 6590 жилыхъ строеній и причинившихъ убытку на 3612247 р. Наибольшее число пожаровъ падаетъ на весенніе и лѣтніе мѣсяцы, именно:

весной	было	412	пож.	сгорѣло	стр.	1615,	пон.	убытка	607660	р.
льтомъ	"	675	"	"	"	3578,	"	"	1880069	"
осенью	"	449	"	"	"	1130,	"	"	428637	"
зимой	"	233	"	"	"	267,	"	"	695881	"

Итого было 1769 пож., сгорѣло стр. 6590, пон. убытка 3612247 р.

По сравненію съ 1902 г. пожаровъ было болѣе на 660, число сгорѣвшихъ строеній болѣе на 2949, сумма убытка болѣе на 2015844 руб.

По свѣдѣніямъ Нижегородской Губернской Земской Управы въ селеніяхъ Нижегородской губерніи въ 1903 г. было 1404 пожара, отъ коихъ понесено убытку 9469 домохозяевами по обязательному страхованію и 58 домохоз. по добровольному.

Въ теченіе 1903 года выдано вознагражденій погорѣльцамъ за пожары прежнихъ лѣтъ:

по обязательному страхованію	12201	р.	02	к.
" добровольному	2013	р	—	к.
за пожары 1903 г. по обязат. страхов.	906101	р.	81	к.
" " " " добровол.	16027	р.	80	к.
Итого	936343	р.	63	к.

Къ 1 Января 1904 г. осталось невыданныхъ вознагражденій:

за пожары прежнихъ лѣтъ:	{	по обязат. страх.	
	{	" добров. "	
за пожары 1903 года:	{	по обяз. страх.	30662 р. 23 к.
	{	" добров "	4972 р. 20 к
Итого	.		35634 р. 43 к.

Пожарныхъ случаевъ въ 1903 году по обязательному страхованію было болѣе, чѣмъ въ 1902 году на 511, вознагражденій погорѣльцамъ сравнительно съ 1902 г. требовалось болѣе на 549597 руб. 21 коп.

Причины пожаровъ въ большинствѣ случаевъ относились къ неосторожности, а именно:

отъ неосторожнаго обращенія съ огнемъ было	560
" неизвѣстной причины	363
" поджога съ указаніемъ на извѣстныхъ лицъ	55
" поджога безъ указанія виновныхъ	126
" дурного устройства трубъ и печей	169
" шалости малолѣтнихъ дѣтей	75
" грозы	14

Опустошительность пожаровъ по временамъ года опредѣляется въ слѣдующемъ порядкѣ:

Въ лѣтніе мѣсяцы сгорѣло дворовъ	5328,	съ	выдачей	559902	р.	65	к.
" весенніе	"	"	"	2465,	"	233059	" 17 "
" осенніе	"	"	"	1460,	"	123987	" 19 "
" зимніе	"	"	"	216,	"	18902	" 45 "

Мѣропріятія противъ опустошительности пожаровъ въ отчетномъ году, кромѣ постоянныхъ наблюденій со стороны волостныхъ правленій и страховыхъ агентовъ за правильностью возведенія построекъ, выразились подобно предыдущему году, въ слѣдующемъ:



1) Въ выдачѣ безвозвратныхъ вознагражденій крестьянамъ за выселеніе ихъ на безопасныя въ пожарномъ отношеніи мѣста, каковыхъ вознагражденій въ 1903 году выдано:

по Нижегородскому уѣзду	33	домохозяевамъ	. 1622 р.
„ Ардатовскому	3	„	. 225 „
„ Арзамасскому	15	„	. 1070 „
„ Балахнинскому	1	„	. 75 „
„ Васильскому	6	„	. 360 „
„ Горбатовскому	48	„	. 2006 „
„ Княгининскому	1	„	. 75 „
„ Лукояновскому	26	„	. 3270 „
„ Макарьевскому	47	„	. 2069 „
„ Сергачскому	17	„	. 1215 „

И т о г о . . . 197 домохозяевамъ . 11987 р.

2) Въ распространеніи огнегасительныхъ пожарныхъ трубъ изъ 5 складовъ Земства, находящихся въ разныхъ пунктахъ губерніи, каковыхъ трубъ въ отчетномъ году продано 112, на сумму 21851 р. 32 к.

При этомъ Земствомъ установленъ надзоръ за исправнымъ состояніемъ какъ земскихъ, такъ и общественныхъ пожарныхъ машинъ, для чего на счетъ Земства содержатся 2 монтера, обязанныхъ періодически осматривать и испытывать и въ случаѣ надобности немедленно починять эти машины.

3) Въ выдачѣ сельскимъ обществамъ безъ 0/о ссудъ на устройство въ селеніяхъ водохранилищъ которыхъ выдано въ 1903 году по ходатайствамъ обществъ 14970 руб. и безвозвратныхъ пособій на тотъ же предметъ бѣднѣйшимъ обществамъ, которымъ выдано въ томъ же 1903 году 2782 р. 81 коп.

4) Въ продажѣ изъ склада Земства населенію кровельнаго желѣза, котораго въ 1903 году продано 69038 пуд. 8 фун. на сумму 160478 руб. 91 к. за наличный расчетъ и въ кредитъ, но не болѣе, какъ на три года.

5) Въ распространеніи между населеніемъ глино-соломенныхъ крышъ, глинобитныхъ и саманныхъ построекъ. Тѣ и другія устраиваются подъ руководствомъ земскихъ мастеровъ, которыми въ отчетномъ году въ разныхъ селеніяхъ губерніи устроено: крышъ 24978 кв. саж., саманныхъ построекъ 27 и глинобитныхъ 126.

Кромѣ того крестьянамъ отпускался саманный и обожженный кирпичъ съ земскихъ заводовъ для построекъ на льготныхъ условіяхъ.

Глиносоломенныхъ крышъ въ 1903 году устроено 1072, размѣромъ въ 24978 кв. саж.

Кромѣ того Губернская Управа, согласно постановленію XXXVIII Очередного Губернскаго Собранія, выдаетъ крестьянамъ на постройку домовъ изъ обожженнаго и саманнаго кирпича безпроцентныя ссуды, срокомъ на 8 лѣтъ и безвозвратныя пособія. Ссуды выдаются на дома изъ обожженнаго кирпича въ размѣрѣ 175 р. и изъ саманнаго въ размѣрѣ 100 руб. Безвозвратныя пособія въ суммѣ 50 руб. выдаются исключительно на саманные дома.

XXXIX Очередное Губернское Земское Собраніе открыло на выдѣлку саманнаго и обожженнаго кирпича и на устройство огнеупорныхъ крышъ и построекъ кредитъ на 1904 годъ 57500 руб.

Расходы Земства по этимъ мѣропріятіямъ въ 1903 году выразились въ суммѣ 26528 руб. 90 коп.

6) Въ оказаніи пособій деньгами и пожарными инструментами вольнымъ пожарнымъ обществамъ и дружинамъ, на каковой предметъ въ 1903 году Земствомъ израсходовано 1769 руб. 49 коп.

7) Въ составленіи плановъ на постройку строеній приглашенными на постоянную службу Земства тремя землемѣрами, которыми въ 1903 году составлены планы на 14 селеній и на каковой предметъ, а также и на отводъ погорѣльцамъ въ распланированныхъ и нераспланированныхъ селеніяхъ мѣсть израсходовано Земствомъ 3468 руб. 94 коп.



## IV. Народное здравіе и общественное призрѣніе.

А. Медицинскій персоналъ.

Врачей въ 1903 г. въ Нижегородской губерніи состояло 170.

1. В р а ч и.

И з ъ н и х ъ:

Членовъ Врачебнаго Отдѣленія . . . . .	2
Уѣздныхъ врачей . . . . .	11
Городовыхъ . . . . .	4
Земскихъ . . . . .	75
Городскихъ . . . . .	9
Санитарныхъ . . . . .	3
Желѣзнодорожныхъ . . . . .	1
Экономическихъ *) . . . . .	1
Общественныхъ . . . . .	1

П р и ч а с т н ы х ъ в л а д ѣ н і я х ъ:

Заводахъ и фабрикахъ . . . . .	8
Вольнопрактикующихъ . . . . .	44
Женщинъ врачей было . . . . .	10
Фармацевтовъ . . . . .	79
Аптекарскихъ учениковъ . . . . .	38
Фельдшеровъ . . . . .	241
Фельдшерицъ . . . . .	46
Повивальныхъ бабокъ . . . . .	128

К р о м ѣ т о г о:

Дантистовъ . . . . .	26
Оспопрививателей, кромѣ лицъ медицинскаго персонала . . . . .	4

Всего лицъ медицинскаго званія въ губерніи . 731

Б Организация врачебной помощи заболѣвающимъ.

Заботы объ оказаніи врачебной помощи заболѣвающему населенію губерніи лежатъ на обязанности земскихъ и городскихъ общественныхъ учреждений, на средства которыхъ и содержатся по городамъ и уѣздамъ больницы, фельдшерскіе пункты, врачи и низшій медицинскій персоналъ.

Въ отчетномъ 1903 году поименованными учрежденіями содержалось 59 больницъ съ 1952 кроватями.

Изъ указаннаго количества больницъ и кроватей находилось:

	БОЛЬНИЦЪ	КРОВАТЕЙ
Въ Н.-Новгородѣ . . . . .	11	995
„ Нижегородскомъ уѣздѣ . . . . .	5	92
„ Ардатовѣ . . . . .	1	60
„ Ардатовскомъ уѣздѣ . . . . .	6	117
„ Арзамасѣ . . . . .	4	81
„ Арзамасскомъ уѣздѣ . . . . .	4	75
„ Балахнѣ . . . . .	1	36
„ Балахнинскомъ уѣздѣ . . . . .	4	129

\*) Больница Пашкова въ Ветешкинѣ.



	ВОЛЬНИЦЪ	КРОВАТЕЙ
Въ Василѣ . . . . .	2	27
„ Горбатовѣ . . . . .	1	4
„ Горбатовскомъ уѣздѣ . . . . .	2	23
„ Княгининѣ . . . . .	1	40
„ Княгининскомъ уѣздѣ . . . . .	2	27
„ Лукояновѣ . . . . .	2	52
„ Лукояновскомъ уѣздѣ . . . . .	2	30
„ Макарьевскомъ уѣздѣ . . . . .	7	84
„ Семеновѣ . . . . .	2	34
„ Сергачѣ . . . . .	2	22
„ Сергачскомъ уѣздѣ . . . . .	2	22
И т о г о . . . . .	59	1952

В. Свѣдѣнія о числѣ больныхъ.

Общее число больныхъ, обращавшихся за врачебной помощью, зарегистрировано 999004 человекъ, изъ которыхъ умерло 1366 человекъ.

Наибольшее число больныхъ приходится на болѣзни кожи и клѣтчатки, органовъ пищеваренія, паразитныя, органовъ дыханія и нервной системы.

Умершихъ же болѣе было отъ болѣзней заразныхъ и дыхательныхъ органовъ.

Изъ указаннаго общаго числа больныхъ во всѣхъ больницахъ пользовалось 39898 человекъ.

Г. Родовспомогательныя заведенія.

Родовспомогательныхъ заведеній было въ 1903 г. одно, а именно родовспомогательное заведеніе, содержимое Городскимъ Общественнымъ Управленіемъ, дѣятельность его выразилась въ слѣдующемъ:

Оставалось къ 1 Января отчетнаго года:

родильницъ . . . . .	25
Поступило: а) беременныхъ . . . . .	41
б) роженицъ . . . . .	1460
в) родильницъ . . . . .	12
Разрѣшилось отъ бремени своевременно . . . . .	1291
„          „          несвоевременно . . . . .	128
„          „          выкидышемъ . . . . .	35
Въ числѣ разрѣшившихся было родящихъ . . . . .	384
Выписалось не разрѣшившись . . . . .	41
Умерло всего . . . . .	8
„ послѣ оперативнаго пособія . . . . .	5

Остается къ 1 Января слѣдующаго года:

а) беременныхъ . . . . .	1
б) роженицъ . . . . .	4
в) родильницъ . . . . .	28

Число рожденных дѣтей:

а) живыхъ . . . . .	1384
б) мертвыхъ . . . . .	60

Въ томъ числѣ:

двойней . . . . .	25
-------------------	----

Оперативныя пособія:

Щипцы . . . . .	13
Поворотъ . . . . .	11
Извлеченіе . . . . .	8
Перфорація . . . . .	2
Кефатрипсія . . . . .	2



Операціи послѣдовъ . . . . .	47
Число проведенныхъ выписавшимся дней . . . . .	10046
Болѣзни беременныхъ и послѣродовыя . . . . .	302

Кромѣ Маріинскаго родовспомогательнаго заведенія въ 1903 г. въ Нижегородской губерніи функціонировали 3 родильныхъ пріюта въ с.с. Сормовѣ, Городцѣ и Молитовкѣ, въ которыхъ было принято 146 человекъ больныхъ.

Д. Аптеки.

Всѣхъ аптекъ съ вольной продажей въ Нижегородской губерніи за отчетный годъ состояло 32, изъ которыхъ принадлежало частнымъ лицамъ 20, Городскому Общественному Управленію 1, а остальные 10 аптекъ Земскимъ учрежденіямъ и одна аптека Кулебакскимъ горнымъ заводамъ.

Годовой оборотъ всѣхъ аптекъ простирался . . . . .	172152 р. 23 к.
Всѣхъ рецептовъ было . . . . .	199425 р. — к.
Изъ нихъ выручено . . . . .	107642 р. 65 к.
А по ручной продажѣ медикаментовъ . . . . .	64509 р. 58 к.

Е. Ослопрививаніе.

Прививаніемъ предохранительной оспы занимался медицинскій персоналъ, состоящій на службѣ земскихъ и городскихъ общественныхъ управленій, въ вѣдѣніи коихъ находится дѣло ослопрививанія.

Въ теченіе года оспа привита 55109 лицамъ.

Изъ условій неблагопріятныхъ развитію ослопрививанія, слѣдуетъ отмѣтить враждебное отношеніе къ предохранительному ослопрививанію раскольническаго населенія.

Ж Судебно-медицинскія и врачебно-полицейскія изслѣдованія.

Въ теченіе 1903 г. врачами Нижегородской губерніи по требованію судебныхъ и административныхъ властей было произведено вскрытіе мертвыхъ тѣлъ, а именно:

1. По поводу насильственной смерти . . . . .	202
2. Смерти отъ болѣзненныхъ причинъ . . . . .	102
а) Осмотрѣно живыхъ людей . . . . .	1910
б) „ предметовъ и вещей . . . . .	167

Изъ общаго числа случаевъ смерти приходится:

на самоубійства . . . . .	20
смертоубійства . . . . .	69
дѣтоубійства . . . . .	7
отъ болѣзненныхъ причинъ . . . . .	48

Независимо отъ сего городскими и уѣздными врачами производились періодическіе медико-полицейскіе осмотры населенныхъ мѣстностей, а также съѣстныхъ продуктовъ какъ въ мѣстахъ храненія и употребленія ихъ, такъ равно и въ мѣстахъ продажи.

Кромѣ того, врачи слѣдили за улучшеніемъ санитарнаго состоянія населенныхъ мѣстностей, какъ-то: за чисткою улицъ, дворовъ, площадей, помойныхъ ямъ и т. п., устраняя тѣмъ часть такихъ недостатковъ, которые могли бы способствовать развитію среди населенія заразныхъ заболѣваній.

З. Заразныя заболѣванія.

Всѣхъ больныхъ заразными болѣзнями, обращавшихся къ врачебной помощи, зарегистрировано 74923.

Распространенность же нѣкоторыхъ наиболѣе важныхъ заразныхъ болѣзней характеризуется нижеслѣдующимъ числомъ больныхъ:

	Заболѣло.	Умерло.
Оспой . . . . .	805	9
Скарлатиной . . . . .	6604	93
Дифтеритомъ . . . . .	1091	2
Корью . . . . .	2906	—
Коклюшемъ . . . . .	4988	—



Т и ф а м и:	Заболѣло	Умерло
Сыпнымъ . . . . .	506	9
Брюшнымъ . . . . .	4385	95
Возвратнымъ . . . . .	215	6
Неопредѣленнымъ . . . . .	1531	19

Наибольшее число заболѣваній тифомъ было въ г. Н.-Новгородѣ.

	Заболѣло	Умерло
Дезинтерія . . . . .	4149	11
Сибирская язва . . . . .	255	5

	Больныхъ	Умершихъ
Гриппомъ . . . . .	21343	18
Сифилисомъ . . . . .	12276	9
Венерическими болѣзнями . . . . .	3262	1
Заушницей . . . . .	414	1
Рожей . . . . .	2015	13
Крупозной пневмоніей . . . . .	2530	133
Бугорчаткой . . . . .	3916	98

Относительно большаго, сравнительно съ другими заразными болѣзнями числа больныхъ сифилисомъ и венерическими болѣзнями можно сказать, что борьба съ этими болѣзнями, весьма сильно распространенными не только въ Нижегородской губерніи, но и во всей Россіи, является крайне затруднительной вслѣдствіе небрежнаго отношенія къ болѣзни со стороны самихъ больныхъ, которые обращаются къ врачебной помощи только въ крайнемъ случаѣ.

Насильственные и случайныя смерти.

Въ отчетномъ 1903 году жертвъ насильственной и случайной смерти было 1039, болѣе, чѣмъ въ предшествовавшемъ году, на 48, при чемъ разница для отдѣльныхъ видовъ насильственныхъ и случайныхъ смертей выразилась въ слѣдующихъ цифрахъ:

	1902 г.	1903 г.	Болѣе (+). Менѣе (-)
Дѣтоубійство . . . . .	2	10	+ 8
Смертоубійство . . . . .	37	50	+ 13
Самоубійство . . . . .	34	37	+ 3
Скоропостижно умершіе:			
отъ болѣзней . . . . .	298	266	- 32
„  пьянства . . . . .	164	150	- 14
„  неизвѣстн. причинъ . . . . .	25	54	+ 29
Найдено мертвыхъ тѣлъ . . . . .	27	24	- 3
Убито молніей . . . . .	10	11	+ 1
Задавлено и упало съ высоты . . . . .	50	59	+ 9
Сгорѣло и убито на пожарахъ . . . . .	20	39	+ 19
Умерло отъ угара . . . . .	25	19	- 6
Замерзло . . . . .	44	24	- 20
Укушено звѣрями . . . . .	—	—	—
Утонуло . . . . .	154	178	+ 24
Отъ другихъ случайностей . . . . .	101	118	+ 17
<b>Итого . . . . .</b>	<b>991</b>	<b>1039</b>	<b>+ 48</b>

Въ общей цифрѣ умершихъ насильственнымъ и случайнымъ образомъ было мужчинъ 792 чел. — 76,3%, и женщинъ 247 — 23,7%.

Богадѣльни.

Для призрѣнія лицъ престарѣлыхъ и неимѣющихъ средствъ къ жизни имѣются въ Нижегородской губерніи богадѣльни: въ г. Н.-Новгородѣ—6, въ гг. Ардатовѣ и Арзамасѣ по 1, въ г. Балахнѣ 2 и въ с. Выѣздной-Слободѣ, Арзамасскаго уѣзда, 1, въ с. Цавловѣ, Горбатовскаго уѣзда и въ с. Городцѣ, Балахнинскаго уѣзда, по 1-й.



Изъ находящихся въ Н.-Новгородѣ 6 богадѣленъ *три городскія*: Николаевско-Мининская съ Александровскимъ и Рукавишниковскимъ отдѣленіями для лицъ обоого пола, Александровская женская и Сухаревская; одна *земская* для лицъ обоого пола, одна *дворянская* и одна женская для лицъ *духовнаго* званія; городская богадѣльня имени Сухаревыхъ открыта въ 1902 году.

Дѣтскіе пріюты.

Въ г. Н.-Новгородѣ находится *пять* дѣтскихъ пріютовъ, изъ коихъ два (Александровскій для мальчиковъ и Маріинскій для дѣвочекъ) состоятъ въ вѣдѣніи *Губернскаго Попечительства* дѣтскихъ пріютовъ. Два, имени графини О. В. Кутайсовой и вновь открытый въ 1902 г. Сухаревскій—въ вѣдѣніи *города*, два въ вѣдѣніи епархіальнаго вѣдомства для сиротъ исключительно *духовнаго* званія и одинъ въ вѣдѣніи мѣстнаго общества вспомошествованія бѣднымъ. Кромѣ того, въ с. Городѣ, Балахнинскаго у., находится дѣтскій пріютъ, состоящій въ вѣдѣніи Балахнинскаго Уѣднаго Попечительства дѣтскихъ пріютовъ. Организация школьнаго дѣла и ручного труда въ пріютахъ Губернскаго Попечительства оставались въ томъ-же видѣ и объемѣ, какъ и въ предшествовавшемъ году.

При обоихъ пріютахъ существуютъ правильно организованныя школы; курсъ по программѣ начальныхъ народныхъ училищъ Министерства Народнаго Просвѣщенія. Курсъ ремесленнаго училища при Александровскомъ пріютѣ 5-ти лѣтній. Занятія воспитанниковъ подраздѣляются на учебныя и ремесленныя. Учебныя занятія ведутся по программѣ примѣнительно къ городскимъ 2-хъ-класснымъ училищамъ. Воспитанники въ имѣющейся при училищѣ мастерской обучаются ремесламъ: сапожному, переплетному и столярному. Воспитанники изъ ремесленнаго училища выпускаются съ званіемъ мастера по тому ремеслу, которому каждый изъ нихъ обучался, и съ правомъ по отбыванію воинской повинности на льготу 2-го разряда.

За учебною частью въ Александровскомъ пріютѣ, ремесленномъ при немъ училищѣ и Маріинскомъ пріютѣ наблюдаетъ членъ Губернскаго Попечительства, мѣстный директоръ народныхъ училищъ.

Воспитательная часть въ пріютахъ лежитъ на смотрительницахъ и ихъ помощницахъ, въ ремесленномъ училищѣ на смотрителѣ и надзирателяхъ-учителяхъ. Въ школахъ при пріютахъ преподаютъ особо приглашенные законоучители-священники и учительницы.

При Маріинскомъ (для дѣвочекъ) пріютѣ существуютъ мастерскія: швейная, бѣлошвейная и вышивальная; въ 1-й обучалось въ 1903 г.—23. во 2-й—15 и въ 3-й—9 воспитанницъ, подъ руководствомъ опытныхъ мастерицъ. Въ 1903 году выпущено изъ мастерской 8 воспитанницъ; всѣ онѣ, по выдержаніи въ ремесленной управѣ испытанія, удостоены званія мастерицъ.

Мастерскія содержатся на средства, зарабатываемыя отъ частныхъ заказовъ, пользуясь бесплатнымъ въ пріютѣ помещеніемъ съ отопленіемъ и освѣщеніемъ.

Заработокъ по всѣмъ 3-мъ мастерскимъ за 1903 г. выразился въ суммѣ 3924 руб. 60 коп.

Мастерскія ремесленнаго училища при Александровскомъ пріютѣ содержатся на средства, зарабатываемыя отъ частныхъ заказовъ; эти же средства идутъ на оборудованіе мастерскихъ и пріобрѣтеніе машинъ. Въ 1902—1903 г. послѣднихъ училищемъ пріобрѣтено на сумму 1075 руб.

Заработокъ по всѣмъ тремъ мастерскимъ ремесленнаго училища за 1903 г. выразился въ суммѣ 5362 руб. 48 коп.

Въ 1903 г. въ Александровскомъ (для мальчиковъ) пріютѣ призрѣвалось 40 воспитанниковъ, въ ремесленномъ училищѣ при пріютѣ 26 воспитанниковъ, въ Маріинскомъ пріютѣ (для дѣвочекъ) 105 воспитанницъ; всѣ воспитанники и воспитанницы—постоянно живущіе въ пріютахъ и училищѣ; приходящихъ не было.

Стоимость содержанія cadaго воспитанника (пища, одежда, бѣлье, обувь и учебныя пособія) обошлась за годъ: въ Александровскомъ пріютѣ 35 руб., въ ремесленномъ училищѣ 50 руб. и въ Маріинскомъ пріютѣ 48 руб.



Сумма денежных поступлений въ 1903 г. простиралась до 36242 руб. 93 коп.

Въ вѣдѣніи Уѣздныхъ Попечительствъ состоятъ:

1) *Балахнинскаго* — пріютъ въ с. Городцѣ, Балахнинскаго уѣзда. Призрѣвается въ немъ 20 мальчиковъ, 26 дѣвочекъ, всего 46 дѣтей, кромѣ того проходящихъ дѣтей было 3 мальчика и 1 дѣвочка, итого 4. Стоимость содержанія каждаго призрѣваемаго въ пріютѣ 30 руб. и проходящаго 4 руб. 50 коп. При этомъ пріютѣ имѣется школа съ курсомъ начальныхъ училищъ Министерства Народнаго Просвѣщенія. Въ 1903 году окончило курсъ 4 мальчика и 3 дѣвочки.

Мальчики въ пріютѣ обучаются сапожному и башмачному ремесламъ, а дѣвочки домашнимъ рукодѣліямъ. Занятія ремеслами и рукодѣліями продолжаются по 2 часа въ день, отъ 5 до 7 ч. вечера.

2) *Макарьевскаго* — дѣтскій пріютъ въ с. Лысковѣ, Макарьевскаго уѣзда. Въ 1903 г. призрѣвалось въ пріютѣ 22 мальчика и 19 дѣвочекъ, всего 41. Содержаніе каждаго призрѣваемаго обошлось въ 50 руб.

3) *Семеновскаго* — дѣтскій пріютъ въ г. Семеновѣ. Въ 1903 году призрѣвалось 10 дѣтей.

4) *Арзамасскаго* — богадѣльня-пріютъ въ с. Кичанзинѣ, Арзамасскаго уѣзда. Въ 1903 г. призрѣвалось престарѣлыхъ 10 человекъ, изъ нихъ 3 мужчины и 7 женщинъ. Стоимость содержанія каждаго призрѣваемаго обошлась въ 33 р. 60 копѣекъ.

Изъ частныхъ мѣстныхъ благотворительныхъ и просвѣтительныхъ обществъ въ минувшемъ году наиболѣе продуктивною дѣятельностью заявили себя: „Общество распространенія начальнаго образованія въ Нижегородской губерніи“ и „Секція гигиены воспитанія и образованія при Нижегородскомъ Отдѣлѣ“ „Русскаго общества охраненія народнаго здравія“. Первое на собранныя пожертвованія въ отчетномъ году закончило постройку обширнаго зданія народнаго дома, а второе выстроило зданіе дѣтской санаторіи въ с. Пустыни, Арзамасскаго уѣзда. Въ отчетномъ году въ санаторіи, за 2 лѣтнихъ мѣсяца, содержалось 50 дѣвочекъ, преимущественно воспитанницы городскихъ начальныхъ школъ, наиболѣе нуждавшіяся въ хорошемъ питаніи и свѣжемъ воздухѣ. Пребываніе ихъ въ санаторіи было для нихъ чрезвычайно благотворно въ смыслѣ поправленія ихъ силъ и здоровья.

---



## V. О народномъ образованіи.

Общее число учебныхъ заведеній Нижегородской губерні въ 1903 году было 1408, а учащихся въ нихъ - 81418 чел. об. пола (55724 м. и 25694 дѣв.).

По отдѣльнымъ вѣдомствамъ учебныя заведенія распредѣляются слѣдующимъ образомъ:

	Число уч. заведеній.	Учащихся		Всего
		м. п.	ж. п.	
1) Учебныхъ заведеній Мин. Нар. Просвѣщ. (среднихъ и низшихъ) . . . . .	763	35620	16892	52512
2) Духовно учебнаго вѣдомства . . . . .	626	18853	8197	27050
3) Вѣд. учр. Императрицы Маріи . . . . .	1	—	205	205
4) Военно учебнаго вѣдомства . . . . .	1	362	—	362
5) Вѣдомства Мин. Путей Сообщенія . . . . .	1	161	—	161
6) Вѣдом. Мин. Финансовъ . . . . .	2	322	—	322
7) Другихъ вѣдомствъ и частныхъ . . . . .	14	406	400	806
	<b>1408</b>	<b>55724</b>	<b>25694</b>	<b>81418</b>

Изъ общаго количества учебныхъ заведеній (1408) состояло:

Въ губ. гор. Н.-Новгородѣ . . . . .	80	съ	11451	уч. об. п.	( 6538 м. и 4913 д.).
Въ уѣздныхъ и заштатн. гор. . . . .	56	"	4470	" " "	( 2713 м. и 1757 д.).
Въ уѣздахъ . . . . .	1272	"	65997	" " "	(46473 м. и 19024 д.).

По курсу учебныхъ предметовъ учебныя заведенія Нижегородской губерні распадаются на 3 группы:

Средне учебныя . . . . .	14	съ	5073	уч. об. п.	( 2342 м. и 2731 д.).
Профессіональныя . . . . .	4	"	775	" м. п.	
Низшія . . . . .	1390	"	75566	" об. п.	(52603 м. и 22963 д.).

Всѣ средне учебныя заведенія, за исключеніемъ Арзамасской Екатерининской женской гимназіи, сосредоточены въ главномъ центрѣ губерніи—Н. Новгородѣ, а именно:

Духовная семинарія . . . . .	1	въ ней учащихся	354	м. п.
Александровскій двор. институтъ . . . . .	1	" " "	296	" "
Аракчеевскій кадетскій корпусъ . . . . .	1	" " "	362	" "
Губернская гимназія . . . . .	1	" " "	528	" "
Реальное училище . . . . .	1	" " "	533	" "
Коммерческое училище . . . . .	1	" " "	132	" "
Механико-техническое училище . . . . .	1	" " "	87	" "
Маріинская женская гимназія . . . . .	1	" " "	684	ж. п.
Маріинскій женскій институтъ . . . . .	1	" " "	205	" "
2-я Нижегород. женская гимназія . . . . .	1	" " "	539	" "
Частныя женскія гимназіи . . . . .	2	" " "	494	" "
Епархіальное женское училище . . . . .	1	" " "	412	" "

Итого . 13 въ нихъ учащихся 2342 и 2334  
4676



Низшія народныя учебныя заведенія распадаются на слѣдующія группы:

1) Училища, состоящія въ исключительномъ вѣдѣніи дирекціи народныхъ училищъ (такъ наз. „министерскія)“ . . . . .	87 съ 7298 уч. м. п.	1661 ж.
2) Училища, состоящія въ совмѣстномъ вѣдѣніи дирекціи и Училищнаго Совѣта (земскія)	669 „ 27036 „ м. и	13117 д.
3) Церк.-приходск. школы . . . . .	46 „ 14786 „ м. и	6598 „
4) Школъ грамоты . . . . .	159 „ 3077 „ м. и	1187 „

В с е г о . 1376 съ 52197 уч. м. и 22563 д.

Въ общей цифрѣ учащихся въ Нижегородской губерніи, исчисляемой въ 81418 чел. об. пола, учащіеся муж. пола составляютъ 71,7<sup>0</sup>/<sub>0</sub>, а учащіеся жен. п. лишь 28,3<sup>0</sup>/<sub>0</sub>, т. е. дѣвочекъ учится въ 2<sup>1</sup>/<sub>2</sub> раза меньше, чѣмъ мальчиковъ. Однако, необходимо замѣтить, что въ *средне-учебныхъ заведеніяхъ*, взятыхъ отдѣльно, <sup>0</sup>/<sub>0</sub><sup>0</sup>/<sub>0</sub> учащихся *муж. и жен.* пола одинаковы: дѣвочекъ учится почти столько же, сколько и мальчиковъ; такимъ образомъ отмѣченное явленіе—рѣзкая разница въ <sup>0</sup>/<sub>0</sub> учащихся муж. и жен. пола всецѣло относится къ низшимъ учебнымъ заведеніямъ, т. е. прежде всего къ главной по численности группѣ начальныхъ народныхъ училищъ. Низкій <sup>0</sup>/<sub>0</sub> учащихся дѣвочекъ въ школахъ находитъ себѣ объясненіе въ предубѣжденномъ взглядѣ простого народа на образованіе дѣвочекъ, для которыхъ грамота считается „дѣломъ лишнимъ“.

Между тѣмъ извѣстно, какую огромную роль играетъ женщина-мать въ семейномъ быту въ особенности среди крестьянскаго населенія; чтобы это вліяніе благотворно сказывалось на воспитаніи дѣтей, на ихъ нравственномъ складѣ, необходимо, чтобы будущія матери хотя элементарно, насколько это позволяетъ школа, были подготовлены къ своей роли. Въ привлеченіи возможно большаго числа дѣвочекъ въ школу должна заключаться одна изъ ближайшихъ задачъ народнаго образованія.

Къ 1-му января 1904 г. въ Нижегородской губерніи состоитъ всѣхъ училищъ въ исключительномъ вѣдѣніи Дирекціи и Училищныхъ Совѣтовъ 750, а именно:

А. Училищъ, состоящихъ въ исключительномъ вѣдѣніи Дирекціи:

1. Городскихъ по Положенію 1872 г.:

а) 2-хъ классныхъ . . . . .	3
б) 3-хъ-классныхъ . . . . .	7
в) 4-хъ-классныхъ . . . . .	3

2. Женскихъ приходскихъ 2-хъ-классныхъ . . . . . 6

3. Сельскихъ М. Н. Пр.:

а) 2-хъ-классныхъ:	
аа) мужскихъ . . . . .	45
бб) женскихъ . . . . .	3
б) одноклассныхъ:	
аа) русскихъ . . . . .	9
бб) мордовскихъ и черемисскихъ . . . . .	13
вв) татарскихъ . . . . .	3

Б. Училищъ, состоящихъ въ совмѣстномъ вѣдѣніи Дирекціи и Училищныхъ Совѣтовъ:

1. Приходскихъ въ городахъ:

а) мужскихъ . . . . .	12
б) женскихъ . . . . .	2

2. Начальныхъ въ городахъ:

а) мужскихъ . . . . .	19
б) женскихъ . . . . .	13
в) обоюбого пола . . . . .	10



3. Приходскихъ въ селахъ:

а) мужскихъ . . . . .	5
б) женскихъ . . . . .	1
в) обоого пола . . . . .	3

4. Начальныхъ въ селахъ:

а) мужскихъ . . . . .	16
б) женскихъ . . . . .	38
в) обоого пола . . . . .	539

**Объ открытыхъ училищахъ.**

Въ отчетномъ 1903 году училищъ всѣхъ категорій открыто 50, считая въ этомъ числѣ и училища, перечисленные изъ одного разряда въ другой, а именно:

а) Городскихъ 3-хъ-классныхъ по Положенію 1872 г.	2
б) Городскихъ 2-хъ-классныхъ по Положенію 1872 г.	—
в) Сельскихъ 2-хъ-классныхъ М. Н. Пр. . . . .	10
г) Сельскихъ одноклассныхъ М. Н. Пр. . . . .	—
д) Приходскихъ въ городахъ 2-хъ-классныхъ женскихъ по Уставу 1828 года . . . . .	2
е) Начальныхъ городахъ:	
мужскихъ . . . . .	—
женскихъ . . . . .	—
обоого пола . . . . .	—
ж) Приходскихъ въ селахъ:	
мужскихъ . . . . .	—
женскихъ . . . . .	—
обоого пола . . . . .	—
з) Начальныхъ въ селахъ:	
мужскихъ . . . . .	—
женскихъ . . . . .	1
обоого пола . . . . .	35

а) Городскія по Положенію 1872 г. училища въ г. Ардатовѣ и Макарьевѣ распоряженіемъ за Министра Народнаго Просвѣщенія г. Товарища Министра отъ 14 іюля 1903 г. за № 18327 съ 1-го іюля отчетнаго года преобразованы изъ 2-хъ-классныхъ въ 3-хъ-классныя въ Ардатовскомъ, съ сохраненіемъ должности учительскаго помощника и отпускомъ отъ казны по 530 рублей въ годъ, въ дополненіе къ 200 руб. отъ городского общества и 330 руб. отъ земства, въ Макарьевскомъ — съ отпускомъ отъ казны по 685 руб. въ годъ съ упраздненіемъ должности помощника учителя.

б) Сельскихъ 2-хъ-классныхъ Министерства Народнаго Просвѣщенія училищъ открыто 10:

Въ Ардатовскомъ уѣздѣ: 1) Глуховское 2-хъ-классное М. Н. Пр. училище для дѣтей обоого пола, преобразовано изъ мѣстнаго смѣшаннаго начальнаго училища, находится въ с. Глуховѣ, Глуховской волости, источники содержанія: отъ казны—1060 руб., отъ мѣстнаго уѣзднаго земства—460 руб. и отъ сельскаго общества 100 руб.; помѣщается въ собственномъ зданіи, которое хотя и удобно для учебныхъ цѣлей, но тѣмъ не менѣе нуждается въ расширеніи въ виду отсутствія квартиры для втораго учителя.

2) Илевское 2-хъ-классное М. Н. Пр. училище для дѣтей обоого пола, преобразовано изъ двухъ мѣстныхъ мужскихъ начальныхъ училищъ, находится при Илевскомъ горномъ заводѣ Илевской волости; источники содержанія училища: отъ казны 1060 руб. и отъ уѣзднаго земства 708 руб. Помѣщается совмѣстно съ женскимъ начальнымъ училищемъ въ одномъ обширномъ совершенно новомъ зданіи, которое въ виду наплыва учащихся нуждается въ пристройкѣ еще одной большой классной комнаты и, кромѣ того, въ устройствѣ трехъ учительскихъ квартиръ.



Въ Арзамасскомъ уѣздѣ:

3) Ново-Усадское 2-хъ-классное М. Н. Пр. училище въ с. Новомъ-Усадѣ, Арзамасскаго уѣзда, преобразовано изъ начальнаго училища, источники содержанія: изъ средствъ Государственнаго Казначейства 1060 руб., Арзамасскаго уѣзднаго земства 300 руб. и сельскаго общества 200 руб. въ годъ. Для училища строится новое зданіе.

4) Озерско-Ямское 2-хъ-классное М. Н. Пр. училище, преобразовано изъ двухъ начальныхъ Озерскаго и Ямско-Слободскаго училищъ, источники содержанія: изъ средствъ Государственнаго Казначейства 1060 руб., Арзамасскаго уѣзднаго земства 300 руб. и сельскаго общества 50 руб. въ годъ; помѣщается въ зданіи училищъ, изъ которыхъ преобразовано и которыя къ началу будущаго учебнаго года будутъ отремонтированы.

Въ Балахнинскомъ уѣздѣ:

5) Пурехское 2-хъ-классное М. Н. Пр. училище въ с. Пурехѣ, Пурехской волости, преобразовано изъ приходскаго однокласнаго училища, источники содержанія: отъ казны 1000 руб., отъ мѣстнаго земства 600 руб. и отъ мѣстнаго сельскаго общества 150 руб. въ годъ; до постройки новаго зданія помѣщается въ старомъ зданіи училища, изъ котораго преобразовано

6) Василево-Слободское 2-хъ-классное М. Н. Пр. училище, въ с. Василевой-Слободѣ, Катунской волости, преобразовано изъ начальнаго училища, источники содержанія: отъ казны 1000 руб., отъ мѣстнаго земства 660 р. въ годъ, отъ сельскаго общества определенной суммы на содержаніе училища не назначено, хозяйственныя нужды удовлетворяются обществомъ натурою. До постройки новаго зданія помѣщается въ старомъ зданіи училища, изъ котораго преобразовано.

Въ Васильскомъ уѣздѣ:

7) Воротынское 2-хъ-классное М. Н. Пр. училище въ с. Воротынцѣ, Васильскаго уѣзда, преобразовано изъ начальнаго училища, источники содержанія: изъ средствъ Государственнаго Казначейства 1060 руб., отъ уѣзднаго земства и мѣстнаго сельскаго общества 450 руб. въ годъ; училище помѣщается въ двухъ низкихъ, недостаточно освѣщенныхъ и тѣсныхъ по количеству учащихся зданіяхъ, изъ которыхъ одно наемное. Квартиры для втораго учителя не имѣется; предполагается къ будущему учебному году построить новое собственное зданіе вмѣсто наемнаго

8) Воскресенское 2-хъ-классное М. Н. Пр. училище въ с. Воскресенскомъ, преобразовано изъ начальнаго, источники содержанія: изъ средствъ Государственнаго Казначейства 1060 руб. и отъ Васильскаго уѣзднаго земства и мѣстнаго сельскаго общества 500 руб. въ годъ. Помѣщеніе училища тѣсно, предполагается къ будущему году построить новое собственное зданіе училища.

Въ Княгининскомъ уѣздѣ:

9) Бутурлинское 2-хъ-классное М. Н. Пр. училище въ селѣ Бутурлинѣ, Бутурлинской волости, преобразовано изъ начальнаго училища; источники содержанія: изъ средствъ Государственнаго Казначейства 1060 руб., отъ уѣзднаго земства 580 руб. и сельскаго общества 100 руб. въ годъ. Помѣщеніе училища ветхо, тѣсно, безъ квартиръ для учителей. Предстоящимъ лѣтомъ имѣетъ быть постройка для этого училища новаго зданія.

Въ Нижегородскомъ уѣздѣ (въ г. Н.-Новгородѣ):

10) Вновь открыто 2-хъ-классное Министерства Народнаго Просвѣщенія при станціи „Нижній-Новгородъ“ Московско-Нижегородской желѣзной дороги училище; содержится исключительно на средства Управленія Московско-Нижегородской желѣзной дороги, помѣщается въ собственномъ удобномъ зданіи.

д) Приходскихъ 2-хъ-классныхъ женскихъ по Уставу 1828 г. училищъ открыто два:

Въ Балахнинскомъ уѣздѣ:

1) Балахнинское 2-хъ-классное приходское женское по Уставу 1828 г. училище въ городѣ Балахнѣ, преобразовано изъ начальнаго училища; источники



содержанія: изъ средствъ Государственнаго Казначейства 1000 руб., отъ Балахнинскаго уѣзднаго земства 660 руб. и отъ городского управленія по 72 р. въ годъ.

Въ Нижегородскомъ уѣздѣ (въ г. Н.-Новгородѣ):

2) Георгіевское 2-хъ-классное приходское женское по Уставу 1828 года училище, преобразовано изъ начальнаго женскаго училища; источники содержанія: изъ средствъ Государственнаго Казначейства 300 руб. и отъ мѣстнаго городского общества 2629 руб. въ годъ, находится въ собственномъ удобномъ зданіи.

3) Начальныхъ въ селахъ женскихъ открыто одно училище:

Въ Ардатовскомъ уѣздѣ: въ селѣ Тепловѣ, Шилокшанской волости; содержится на средства мѣстнаго уѣзднаго земства 300 р. въ годъ и Тепловскаго сельскаго общества, несущаго расходы по хозяйственной части училища; временно, до устройства собственнаго, помѣщается въ наемномъ зданіи.

Начальныхъ въ селахъ обоюга пола открыто тридцать пять училищъ:

Въ Ардатовскомъ уѣздѣ:

1) Докукинское училище въ с. Докукинѣ, Личадѣвской волости; источники содержанія: изъ средствъ Государственнаго Казначейства 400 руб. и отъ уѣзднаго земства 120 руб. въ годъ. Временно, до постройки новаго зданія, помѣщается въ зданіи Личадѣвскаго 2-хъ-класснаго училища, находящагося близъ д. Докукина.

2) Измайловское училище въ д. Измайловѣ, Котовской волости; источники содержанія: изъ средствъ Государственнаго Казначейства 400 руб. и отъ уѣзднаго земства 120 руб. въ годъ; временно, до постройки новаго, помѣщается въ наемномъ зданіи.

3) Ёздоковское училище въ д. Ёздоковѣ, Орѣховской вол.; содержится на средства уѣзднаго земства 300 руб. въ годъ, хозяйственныя надобности удовлетворяются сельскимъ обществомъ; временно помѣщается въ наемномъ зданіи.

Въ Балахнинскомъ уѣздѣ:

4) Букашевское — въ д. Букашевѣ, Павелковской волости, 5) Голышевское — въ д. Голышевѣ, Андреевской вол. 6) Гурьевское — въ д. Гурьевѣ, Смольковской вол., 7) Коневское — въ с. Коневѣ, Смольковской волости. Означенныя четыре училища содержатся на средства, отпускаемые изъ Государственнаго Казначейства по 400 руб. и отъ уѣзднаго земства по 150 руб. на каждое въ годъ; временно, до постройки новыхъ, помѣщаются въ наемныхъ зданіяхъ. 8) Желтухинское въ д. Желтухинѣ, Б.-Песошнинской волости, содержится всецѣло на средства уѣзднаго земства, помѣщается въ собственномъ новомъ весьма удобномъ зданіи.

Въ Васильскомъ уѣздѣ:

9) Починковское училище въ д. Починокѣ; источники содержанія: изъ Государственнаго Казначейства 400 руб. и изъ мѣстныхъ источниковъ 200 руб. въ годъ; временно помѣщается въ наемномъ зданіи.

Въ Горбатовскомъ уѣздѣ:

10) Мелединское — въ д. Мелединѣ, Елизаровской волости; содержится на мѣстные источники; помѣщается въ собственномъ новомъ зданіи. 11) Молявинское — въ д. Молявино, Дѣтковской вол.; содержится на мѣстныя средства; помѣщается въ новомъ собственномъ зданіи. 12) Степуринское — въ д. Степурино, Пустынской волости; содержится на мѣстныя средства; имѣетъ новое собственное зданіе. 13) Суруловское — въ с. Суруловѣ, Барановской волости; источники содержанія: изъ средствъ Государственнаго Казначейства 400 руб. и отъ Горбатовскаго уѣзднаго земства 100 руб. въ годъ; помѣщается въ собственномъ новомъ зданіи.



В ъ К н я г и н и н с к о м ъ у ѣ з д ѣ :

14) Яковлевское—въ д. Яковлевой, Княгининской волости; содержится на средства уѣзднаго земства по 415 руб. въ годъ; помѣщается въ собственномъ вполнѣ удобномъ зданіи.

В ъ М а к а р ѣ в с к о м ъ у ѣ з д ѣ :

15) Бовыринское—въ д. Бовыринѣ, 16) Елдежское—въ д. Елдежѣ, 17) Орѣховское—въ д. Орѣхахъ, 18) Плотинское—въ д. Плотинѣ и 19) Содомовское—въ д. Содомовѣ; училища содержатся на средства уѣзднаго земства при ежегодномъ отпускѣ по 315 р. на каждое, сельскія общества приняли на себя расходы по содержанию училищной прислуги, отопленію и освѣщенію училищъ; помѣщаются въ новыхъ собственныхъ удобныхъ зданіяхъ.

В ъ Н и ж е г о р о д с к о м ъ у ѣ з д ѣ :

20) Елховское—въ д. Елховкѣ; содержится на средства уѣзднаго земства и сельскаго общества; временно помѣщается въ наемномъ зданіи. 21) Сосновское—въ д. Сосновкѣ; содержится на средства уѣзднаго земства и сельскаго общества; помѣщается въ собственномъ новомъ удобномъ зданіи; 22) Студенецкое—въ д. Студенцѣ; содержится на средства уѣзднаго земства и сельскаго общества; временно, до постройки новаго, помѣщается въ наемномъ зданіи. 23) Сохтанское—въ с. Сохтанкѣ, 24) Жедринское—въ с. Жедринѣ. 25) Ломское—въ д. Ломѣ, 26) Алексѣевское—въ д. Алексѣевкѣ, 27) Андреевское—въ д. Андреевкѣ и 28) Ольгинское—въ д. Ольгинѣ; послѣднія шесть училищъ содержатся на средства, отпускаемые изъ Государственнаго Казначейства по 400 руб., мѣстнаго земства 100 руб. и сельскаго общества 20 руб. въ годъ; временно, до постройки новыхъ собственныхъ зданій, помѣщаются въ наемныхъ.

В ъ С е р г а ч с к о м ъ у ѣ з д ѣ :

29) Кузьминское училище, содержится на средства уѣзднаго земства; помѣщается въ собственномъ новомъ зданіи.

В ъ С е м е н о в с к о м ъ у ѣ з д ѣ :

30) Кругловское—въ д. Кругловѣ, 31) Кононовское—въ селѣ Кононовѣ, Борской волости, 32) Темряшинское—въ селѣ Темряшинѣ, Борской волости, 33) Осинковское—въ с. Осинкахъ, Хвостиковской волости. 34) Хомутовское—въ с. Хомутовѣ, Хахальской вол.; содержатся на средства уѣзднаго земства; находятся въ наемныхъ удобныхъ зданіяхъ, кромѣ Темряшинскаго, помѣщеніе для котораго неудобно, и 35) Озерочное училище, переведенное изъ с. Кондратьева въ с. Озерочное, Хвостиковской волости, какъ болѣе удобное для населенія; содержится на средства уѣзднаго земства; помѣщается въ наемномъ удобномъ зданіи.

О з а к р ы т ы х ъ у ч и л и щ а х ъ .

Въ отчетномъ году числятся закрытыми 16 училищъ; фактически же 15 изъ нихъ преобразованы въ высшій типъ.

В ъ А р д а т о в с к о м ъ у ѣ з д ѣ :

1) Ардатовское 2-хъ-классное городское по Положенію 1872 г. училище преобразовано въ 3-хъ-классное городское училище.

2) Глуховское начальное въ 2-хъ-классное М. Н. Пр. училище.

3) Илевское 1-е мужское и 4) Илевское 2-е мужское училища—въ Илевское 2-хъ-классное М. Н. Пр. училище.

В ъ А р з а м а с с к о м ъ у ѣ з д ѣ :

5) Ново-Усадское начальное—въ 2-хъ-классное М. Н. Пр. училище.

6) Озерское начальное и 7) Ямско-Слободское начальное училища въ Озерско-Ямское 2-хъ-классное М. Н. Пр. училище.



Въ Балахнинскомъ уѣздѣ:

- 8) Пурехское одноклассное приходское—въ 2-хъ классное М. Н. Просв. училище.
- 9) Балахнинское женское начальное—въ 2-хъ-классное приходское женское по Уставу 1828 года училище.
- 10) Василево-Слободское начальное—въ 2-хъ-классное М. Н. Просвѣщенія училище.

Въ Васильскомъ уѣздѣ:

- 11) Воротынское начальное—въ 2-хъ-классное М. Н. Пр. училище.
- 12) Воскресенское начальное—въ 2-хъ-классное М. Н. Пр. училище.

Въ Княгининскомъ уѣздѣ:

- 13) Бутурлинское начальное—въ 2-хъ классное М. Н. Пр. училище.

Въ Макарьевскомъ уѣздѣ:

- 14) Макарьевское городское 2-хъ-классное по Положенію 1872 г. училище—въ 3-хъ классное городское училище.

Въ Нижегородскомъ уѣздѣ:

- 15) Георгіевское начальное женское въ гор. Н.-Новгородѣ училище—въ 2-хъ-классное приходское женское по Уставу 1828 г. училище.
- и 16) Кондратьевское начальное училище, Семеновскаго уѣзда—переведено для удобства населенія въ с. Озерочное того же уѣзда.

**О ремесленныхъ классахъ и классахъ ручного труда.**

Ремесленные классы и классы ручного труда существуютъ при 12 училищахъ Нижегородской губ.: Горбатовскомъ 4-хъ-классномъ, Балахнинскомъ 3-хъ-классномъ городскихъ училищахъ, Воскресенскомъ 2-хъ-классномъ сельскомъ М. Н. Пр. училищѣ, Макарьевскаго уѣзда, Ворсменскомъ 2-хъ-классномъ, Горбатовскаго уѣзда, при Убѣжищѣ бѣдныхъ дѣтей, при училищѣ Кутайсовскаго пріюта и Сергіевскомъ городскомъ начальномъ въ г. Н.-Новгородѣ, Мухомовскомъ, Ишинскомъ, Борцовскомъ и Арманихинскомъ сельскихъ начальныхъ, Нижегородскаго уѣзда, Тархановскомъ начальномъ Сергачскаго уѣзда и при исправительной колоніи въ Балахнинскомъ уѣздѣ съ содержаніемъ отъ комитета колоніи.

Классъ ручного труда при Балахнинскомъ 3-хъ-классномъ городскомъ училищѣ открытъ 30 мая 1890 г., помѣщается въ собственномъ домѣ на дворѣ городского училища. Введенъ ручной трудъ по столярному и токарному мастерствамъ; содержится на средства казны 750 р., но въ возвратъ этой суммы поступаетъ 300 руб. отъ Балахнинскаго земства и 150 р. отъ Балахнинскаго городского общества, а остальные 300 рублей отпускаются казной безвозмездно.

Классъ ручного труда при Горбатовскомъ городскомъ училищѣ содержится на средства этого училища ассигн. по § 8 ст. 2 финансовой смѣты, расходуется ежегодно на этотъ предметъ 300 рублей.

При Сергіевскомъ начальномъ городскомъ училищѣ существуютъ классы ручного труда по дереву и металлу съ ежегоднымъ пособіемъ отъ города въ размѣрѣ 680 руб. и ремесленный классъ по столярному ремеслу, содержащійся на собственные средства.

При училищѣ Кутайсовскаго пріюта классъ ручного труда по дереву съ ежегоднымъ содержаніемъ изъ средствъ пріюта 175 руб. въ годъ.



Средства содержанія ремесленнаго класса при Воскресенскомъ 2-хъ-классномъ училищѣ: а) 250 руб. отъ Макарьевского земства и б) деньги выручаемыя отъ продажи ученическихъ издѣлій до 300 руб. Имѣеть собственное отдѣльное отъ училища и удобное помѣщеніе.

При Ворсменскомъ 2-хъ-классномъ сельскомъ училищѣ М. Н. Пр. открытъ ремесленный классъ по ножевому производству съ отпускомъ на его содержаніе 330 руб. въ годъ отъ Министерства Народнаго Просвѣщенія.

При Убѣжищѣ бѣдныхъ дѣтей ремесленные классы по сапожному и слесарному мастерствамъ открыты на мѣстныя пожертвованія въ размѣрѣ свыше 1000 рублей.

При Мухомодовскомъ и Ишинскомъ училищахъ существуютъ классы по столярному ремеслу съ пособіемъ отъ земства—первому 125 руб. въ годъ, а второму 75 руб., при Ворцовскомъ училищѣ классъ по сапожному ремеслу, а при Арманихинскомъ—по столярному, съ пособіемъ отъ земства по 150 р. каждому.

При Тархановскомъ училищѣ Сергачекаго уѣзда, классы открыты попечителемъ сего училища княземъ Ф. М. Урусовымъ на средства уѣзнаго земства. Ученики обучаются столярному, слесарному, сапожному и переплетному ремесламъ; руководителями учащихъ въ ремесленныхъ занятіяхъ состоятъ служащіе въ экономіи князя Урусова

Ремесленный классъ устроенъ при училищѣ въ исправительной колоніи, Балахнинскаго уѣзда, и содержится на средства Комитета колоніи.

### К л а с с ы р у к о д ѣ л і я .

Въ Ардатовскомъ уѣздѣ: отдѣльный классъ женскихъ рукодѣлій существуетъ лишь при Выксунскомъ 2-хъ-классномъ женскомъ училищѣ. Въ немъ преподается, кромѣ обычныхъ женскихъ рукодѣлій, кройка и шитье бѣлья и платьевъ особой спеціальной учительницей, получившей профессиональное образованіе. Къ сожалѣнію, содержаніе этого класса не обезпечено: онъ существуетъ отчасти на ассигнованное уѣзднымъ земствомъ пособіе въ размѣрѣ 120 руб. и на случайныя пожертвованія мѣстнаго заводоуправленія и сочувствующихъ этому дѣлу лицъ, мѣстное сельское общество отпускаетъ на этотъ предметъ 60 руб. въ годъ. Въ большинствѣ начальныхъ училищъ учащіяся дѣвочки обучаются также простымъ домашнимъ рукодѣліямъ, но постановка этихъ занятій недостаточно обоснована и потому носить случайный характеръ, находясь въ полной зависимости отъ знаній и умѣнья учительницы, не получающей при томъ вознагражденія за свои труды. Болѣе правильно поставлены занятія рукодѣліемъ въ начальныхъ училищахъ: Кужендѣевскомъ, Верхнежелѣзницкомъ и Выползовскомъ, гдѣ учительницы за эти дополнителныя занятія получаютъ отъ мѣстнаго земства вознагражденіе въ размѣрѣ отъ 16 до 60 рублей въ годъ.

Въ Арзамасскомъ уѣздѣ занятія рукодѣліемъ велись при 27 сельскихъ начальныхъ училищахъ, учительницы занимались имъ бесплатно, но на покупку же необходимыхъ для этого матеріаловъ земствомъ было ассигновано сто рублей.

Въ Балахнинскомъ уѣздѣ занятія рукодѣліемъ велись при 9 начальныхъ училищахъ. Содержатся эти классы отъ продажи выработанныхъ ученицами вещей и на средства земства, отпускающаго на этотъ предметъ отъ 15 до 20 рублей на каждое училище. Обученіемъ рукодѣлію занимались учительницы училищъ.

Въ Васильскомъ уѣздѣ правильныя занятія рукодѣліемъ ведутся только въ Васильскомъ начальномъ женскомъ училищѣ особой учительницей, получавшей до 1903 г. ежегодную плату въ 60 рублей, но съ 1903 года городское управленіе отказалось выдавать вознагражденіе учительницѣ и она въ отчетномъ году занималась бесплатно. Въ женскихъ училищахъ: Быковскомъ, Воротынскомъ, Свасскомъ и въ нѣкоторыхъ смѣшанныхъ училищахъ учительницами также ведется рукодѣліе, но имѣеть характеръ случайныхъ, а не постоянныхъ правильныхъ занятій. На матеріалы для рукодѣлія въ Васильское женское училище жертвуетъ предводитель дворянства П. П. Зубовъ; на матеріалы въ сельскихъ училищахъ отпускается земствомъ 40 руб.



Въ Горбатовскомъ уѣздѣ при 6-ти женскихъ училищахъ ведется обученіе дѣвочекъ рукодѣлію, преимущественно учительницами общеобразовательныхъ предметовъ, въ 4-хъ бесплатно, а 2-хъ — Ворсменскомъ 2-хъ-классномъ женскомъ и Павловскомъ 2-хъ-классномъ за отдѣльную плату. Въ Ворсменскомъ 2-хъ-классномъ женскомъ училищѣ одна изъ учительницъ общеобразовательныхъ предметовъ получаетъ за преподаваніе рукодѣлія добавочное вознагражденіе въ 60 руб. въ годъ изъ суммъ Горбатовскаго уѣзднаго земства. Въ Павловскомъ 2-хъ-классномъ женскомъ училищѣ отдѣльная учительница рукодѣлія получаетъ изъ средствъ почетнаго блюстителя училища 100 рублей въ годъ.

Въ Княгининскомъ уѣздѣ занятія рукодѣліемъ велись въ Бутурлинскомъ 2-хъ-классномъ М. Н. Пр. училищѣ и 6-ти начальныхъ училищахъ: Княгининскомъ женскомъ — Кетрасскомъ, Козловскомъ, Перевозскомъ, Смогинскомъ и Уваровскомъ на средства уѣзднаго земства, ассигнованнаго для этой цѣли въ отчетномъ году 235 рублей.

Въ Лукояновскомъ уѣздѣ классы рукодѣлія существуютъ при двухъ женскихъ училищахъ — Лукояновскомъ 2-хъ-классномъ приходскомъ женскомъ и Починковскомъ; на содержаніе ихъ мѣстнымъ земствомъ отпускается ежегодно по 60 рублей за трудъ преподаванія и 25 рублей на приобрѣтеніе матеріаловъ для рукодѣлія. Въ первомъ училищѣ рукодѣліе преподаетъ особая учительница, во второмъ — учительница общеобразовательныхъ предметовъ.

Въ Макарьевскомъ уѣздѣ занятія рукодѣліемъ были при 5-ти начальныхъ училищахъ: Макарьевскомъ, Лысковскомъ, Шавскомъ, Чистино-Людовскомъ и Разнѣжскомъ. Учительницы Лысковскаго и Макарьевскаго училищъ получаютъ въ вознагражденіе по 25 рублей отъ земства, въ остальныхъ занятія рукодѣліемъ ведутся бесплатно.

Въ Нижегородскомъ уѣздѣ рукодѣліе преподавалось въ 56: 15 при городскихъ училищахъ и 41 при сельскихъ. На содержаніе классовъ рукодѣлія при земскихъ училищахъ земство расходуетъ 550 рублей, городское управленіе 2692 рубля.

Въ Сергачскомъ уѣздѣ занятія рукодѣліемъ велись при 6-ти училищахъ: Сергачскомъ женскомъ, Ветошкинскомъ, Ройскомъ, Мишуковскомъ, Знаменскомъ и Кошкаровскомъ, при чемъ въ Сергачскомъ женскомъ начальномъ городскомъ училищѣ учительница рукодѣлія получаетъ вознагражденія отъ земства въ размѣрѣ 200 рублей въ годъ.

Въ Семеновскомъ уѣздѣ рукодѣліемъ занимались лишь въ училищахъ Трубниковскомъ и Кобелевскомъ; земство на преподаваніе рукодѣлія отпускаетъ отъ 50 до 100 рублей ежегодно.

Такимъ образомъ рукодѣліе преподавалось въ 119 начальныхъ училищахъ Нижегородской губерніи. По наблюденіямъ директора народныхъ училищъ мѣстное населеніе, какъ городское, такъ и сельское весьма сочувственно относится къ занятіямъ дѣвочекъ рукодѣліемъ, особенно въ тѣхъ случаяхъ если оно правильно и практично поставлено. Поэтому въ будущемъ желательно поставить серьезнѣе преподаваніе рукодѣлія, особенно въ городскихъ начальныхъ училищахъ, гдѣ къ тому является большая возможность и потребность. На это уже обращено вниманіе Нижегородскаго Городскаго Управленія.

#### Классы садоводства и огородничества.

Кромѣ рукодѣльныхъ и ремесленныхъ классовъ при Александровскомъ Княгининскомъ 3-хъ-классномъ городскомъ училищѣ открыты классы садоводства и огородничества, на содержаніе каковыхъ въ текущемъ году поступило отъ Министерства Народнаго Просвѣщенія 400 руб., отъ Нижегородскаго губернскаго земства 100 руб., отъ Княгининскаго уѣзднаго земства 200 руб., отъ городского общества 100 руб. и выручено отъ продажи продуктовъ сада и огорода 800 рублей.

Для разведенія училищнаго сада и огорода мѣстнымъ земствомъ и городскимъ обществомъ пожертвовано училищу 1 десят. 600 кв. саж. земли. Преподаваніе садоводства и огородничества велось учителемъ приходскаго училища Колосовымъ. Руководство практическими работами поручено садовнику специалисту.



Школьные сады имѣются также при 8-ми сельскихъ училищахъ Княгининскаго уѣзда: Больше-Мурашкинскомъ и Ичалковскомъ 2-хъ-классныхъ училищахъ и при начальныхъ Бакалдскомъ, Больше Кемарскомъ, Кетросскомъ, Крутецкомъ, Ревезенскомъ и Уваровскомъ. Необходимые участки земли для садовъ и огородовъ отведены мѣстными обществами, на устройство ихъ земство отпускаетъ ежегодно по 100 рублей.

Устройство садовъ при начальныхъ школахъ имѣетъ цѣлью практическое ознакомленіе какъ учащихся, такъ и взрослога населенія съ элементарными правилами садоводства и огородничества. Преподавателями садоводства и огородничества состоятъ учителя упомянутыхъ училищъ, они ознакамливаются съ приемами садоводства и огородничества чрезъ командированіе ихъ на средства земства на курсы садоводства при Казанскомъ земледѣльческомъ училищѣ.

### В о с к р е с н ы я ш к о л ы .

Воскресныя школы учреждены въ г. Н.-Новгородѣ при трехъ начальныхъ училищахъ: Полевоиъ, Кутайсовскомъ и Макарьевскомъ. Содержатся на частныя средства. Преподавателями состоятъ главнымъ образомъ учащіе въ начальныхъ училищахъ города, безвозмездно.

При нѣкоторыхъ училищахъ Семеновскаго уѣзда существуютъ воскресныя школы для взрослыхъ: при Елисеѣвскомъ, Липовскомъ, Сухо Безводнинскомъ, Кондратьевскомъ и Семеновскомъ 3-хъ-классномъ городскомъ училищѣ для женщинъ, всего 6 школъ. За обученіе въ этихъ школахъ земствомъ учителямъ и учительницамъ, кромѣ Семеновской воскресной школы, выдается по 20 рублей добавочнаго жалованья. Всѣ воскресныя школы, за исключеніемъ Липовской, существуютъ въ мѣстахъ ложкарнаго производства, гдѣ по условіямъ производства далеко не всѣ мальчики обучаются въ школахъ земской, начиная работать съ 8 ми лѣтъ.

### Ночлежные пріюты и общія квартиры.

Въ Ардатовскомъ уѣздѣ ночлежные пріюты имѣются при двухъ училищахъ: Личадѣевскомъ 2-хъ-классномъ и Верякушскомъ начальномъ. На содержаніе ихъ никакой особой суммы не отпускается. Дѣти въ этихъ училищахъ получаютъ горячій приварокъ и вообще продовольствуются на артельныхъ началахъ, доставляя продукты натурою. Въ прочихъ училищахъ дѣти, приходящіа изъ сосѣднихъ селеній, гдѣ таковыя есть, въ случаѣ непогоды, холода и т. п. остаются ночевать въ классныхъ комнатахъ.

Въ Арзамасскомъ уѣздѣ ученическія общежитія существуютъ при Вадскомъ, Мотовиловскомъ, Пановскомъ и Смирновскомъ 2-хъ-классныхъ Министерства Народнаго Просвѣщенія училищахъ. При первыхъ двухъ общежитія эти устроены въ училищныхъ зданіяхъ и неудобны вслѣдствіе тѣсноты помѣщенія. Въ Пановѣ же для этой цѣли приспособлено зданіе бывшаго земскаго училища; это помѣщеніе можно было бы признать удобнымъ, если бы оно находилось поближе къ училищу. Ученики изъ иныхъ деревень Смирновскаго и Ново-Усадскаго 2-хъ-классныхъ училищъ, зданія для которыхъ пока еще не построены, помѣщаются на частныхъ наемныхъ квартирахъ.

Въ Балахнинскомъ уѣздѣ общихъ квартиръ съ пищевымъ довольствіемъ для учащихся въ отчетномъ году имѣлось 11, при училищахъ: Митрофановскомъ, Богомоловскомъ, Бѣло-Раменскомъ, Новинскомъ, Вязовскомъ, Бриляковскомъ, Зарубинскомъ, Курцевскомъ, Михайловскомъ, Смольковскомъ и Бобровскомъ. Изъ нихъ первая—Митрофановская содержится на спеціальныя средства, пожертвованныя учредителемъ училища И. А. Ноздринскимъ. Въ ней постоянно живетъ до 50 учащихся. Остальныя содержатся на счетъ земства, отпускающаго на каждую изъ нихъ по 20 рублей. Ночлежныхъ пріютовъ для учащихся 21, при училищахъ: Стуинскомъ, Заглупаевскомъ, Замятинскомъ, Курцевскомъ, Вязовскомъ, Зарубинскомъ, Новинскомъ, Смольновскомъ, Николо-Погостинскомъ, Богомоловскомъ, Подшибалкинскомъ, Бриляковскомъ, Потеряхинскомъ, Сабукинскомъ, Харенковскомъ, Шадринскомъ, Ляховскомъ, Мольковскомъ и Погудкинскомъ. Помѣщенія этихъ пріютовъ довольно удобны и учащіеся пользуются ими для ночлега во время зимнихъ вьюгъ и мятелей, особенно тамъ, гдѣ радіусъ школьнаго района довольно значителенъ и учащимся приходится посѣщать училище изъ селеній за 3—4 версты.



Въ Васильскомъ уѣздѣ ночлежные пріюты имѣются при 3 училищахъ: Алисановскомъ, Воскресенскомъ и Кекинскомъ. Въ послѣднемъ изъ нихъ для этой цѣли имѣется отдѣльная комната съ приспособленіемъ для ночлега. Есть такое приспособленіе и въ Воскресенскомъ 2-хъ-классномъ училищѣ, гдѣ благодаря княгинѣ В. М. Чегодаевой учащіеся получаютъ горячую пищу.

Въ Горбатовскомъ уѣздѣ ни общихъ квартиръ, ни ночлежныхъ пріютовъ, правильно организованныхъ при начальныхъ училищахъ уѣзда не было. Въ случаѣ дурной погоды учащимся въ этихъ училищахъ, приходящимъ изъ дальнихъ селеній, приходится ночевать въ классныхъ помѣщеніяхъ, подъ присмотромъ преподавателей. При Сосновскомъ 2-хъ-классномъ училищѣ существуетъ общежитіе на 8 человѣкъ.

Въ Княгининскомъ уѣздѣ устроены 2 ночлежныхъ пріюта при начальныхъ училищахъ: Домашнинскомъ и Ивановскомъ. Помѣщенія пріютовъ специально для нихъ построены на средства уѣзднаго земства и удобны. Продовольствіе живущихъ въ нихъ учениковъ относится на счетъ ихъ родителей.

Въ Макарьевскомъ уѣздѣ при 17 училищахъ Ветлужскаго района имѣются ночлежные пріюты. Помѣщенія этихъ пріютовъ болѣе или менѣе удобны. Пищевые продукты ученики болѣею частью приносятъ съ собою или же снабжаютъ ихъ родители разъ два въ недѣлю. Въ Безходарновскомъ начальномъ училищѣ ученики, благодаря Д. Ф. Левашовой, имѣютъ горячій приварокъ, въ другихъ на этотъ предметъ необходимыя средства отпускаетъ Макарьевское земство.

Въ Нижегородскомъ уѣздѣ ночлежные пріюты находятся при 4 училищахъ: Дальне-Константиновскомъ 2-хъ-классномъ (на 60 чел.), Щербинскомъ, Безводнинскомъ 2-хъ-классномъ и Печерскомъ 2-хъ-классномъ. Дѣти содержатся на средства родителей. На Дальне-Константиновское общежитіе земство ежегодно ассигнуетъ 250 руб., на Безводнинское и Печерское — по 60 рублей.

Въ Семеновскомъ уѣздѣ имѣются 13 ночлежныхъ пріютовъ при училищахъ: Борскомъ 2-хъ-классномъ и Хохломскомъ 2-хъ-классномъ М. Н. Пр., Богоявленскомъ, Бѣлкинскомъ, Елфимовскомъ, Ежовскомъ, Зуевскомъ, Зоренковскомъ, Сухобезводнинскомъ, Хахальскомъ, Хвоинскомъ, Чамровскомъ и Шубинскомъ. Ночлежные пріюты Борскаго и Хохломскаго училищъ состоятъ въ отдѣльныхъ отъ классовъ комнатахъ и содержатся на счетъ училищъ. Въ остальныхъ же училищахъ пріюты содержатся на счетъ земства, при этомъ нѣкоторымъ училищамъ отпускается земствомъ до 25 рублей на приварокъ, вообще оно расходуетъ на этотъ предметъ 149 руб. 25 коп.

Общежитіе (интернатъ) на 180 учениковъ съ полнымъ содержаніемъ, за исключеніемъ обуви, бѣлья и платья, отъ почетнаго блюстителя Н. А. Бугрова имѣется при Поповскомъ одноклассномъ М. Н. Пр. училищѣ для дѣтей старообрядцевъ.

Въ Лукояновскомъ и Сергачскомъ уѣздахъ нѣтъ при начальныхъ училищахъ ни общихъ квартиръ ни ночлежныхъ пріютовъ.

Всего существуетъ въ Нижегородской дирекціи 66 ночлежныхъ пріютовъ при начальныхъ училищахъ.

### О школьныхъ помѣщеніяхъ.

Изъ числа 684 собственныхъ училищныхъ зданій признаются неудобными 53, а изъ наемныхъ 66 почти всѣ страдают тѣми или другими недостатками. Неудобство помѣщеній заключается въ томъ, что они или тѣсны по количеству учащихся, или низки и не имѣютъ надлежащаго освѣщенія, нѣкоторыя холодны.

Всѣ 92 училища, находящіяся въ исключительномъ вѣдѣніи дирекціи, кромѣ Нижегородскаго 2-го 3-хъ-класснаго городского училища и трехъ 2-хъ-классныхъ сельскихъ Министерскихъ училищъ, имѣютъ свои собственныя зданія, специально для нихъ построенныя или пріобрѣтенныя покупкой.

Изъ 658 училищъ, находящихся въ совмѣстномъ вѣдѣніи дирекціи и училищныхъ совѣтовъ 595 имѣютъ свои собственныя помѣщенія и 63 наемныя.



## Улучшеніе школьныхъ зданій.

## а) постройкою новыхъ зданій

Въ Ардатовскомъ уѣздѣ въ теченіе отчетнаго года построены новыя и удобныя зданія для трехъ начальныхъ сельскихъ училищъ: Кузятовскаго, Кошелихинскаго и Смирновскаго и пристроена удобная квартира при Кругло-Пановскомъ училищѣ.

На постройку зданія Кузятовскаго училища израсходовано уѣзднымъ земствомъ 800 рублей и мѣстнымъ сельскимъ обществомъ 500 рублей. На зданіе для Кошелихинскаго училища израсходовано тѣмъ же уѣзднымъ земствомъ около 1000 рублей и сельскимъ обществомъ 300 рубл. На зданіе Смирновскаго училища употреблено уѣзднымъ земствомъ 700 р. и сельскимъ обществомъ 600 р. Учительская квартира при Кругло-Пановскомъ училищѣ построена всецѣло на средства уѣзднаго земства, которое израсходовало на этотъ предметъ около 400 рублей.

Кромѣ того въ текущемъ отчетномъ году Ардатовскимъ городскимъ общественнымъ управленіемъ приступлено къ окончательной отдѣлкѣ вчернѣ построеннаго въ 1901 году на соединенныя средства казны и города двухъ-этажнаго каменнаго зданія съ двумя классными комнатами и двумя учительскими при нихъ квартирами для мѣстнаго мужского приходскаго училища. Въ настоящее время законченъ постройкою лишь нижній этажъ этого зданія, на что израсходовано изъ средствъ города до 650 рублей.

Въ Арзамасскомъ уѣздѣ куплено и приспособлено спеціально подъ училище отдѣльное зданіе въ д. Булдановѣ на средства сельскаго общества, ассигнованнаго на этотъ предметъ 1000 рублей и пособіе отъ Уѣзднаго Училищнаго Совѣта въ размѣрѣ 300 рублей. Приступлено къ постройкѣ собственнаго зданія въ с. Своробоярскомъ на средства сельскаго общества 1000 рубл. съ пособіемъ отъ Уѣзднаго Училищнаго Совѣта 300 рублей.

Въ Балахнинскомъ уѣздѣ построены новыя зданія для Красногорскаго мужского и Желтухинскаго обоюго пола — на средства Уѣзднаго Земства, затратаваго на каждое изъ нихъ по 2000 рублей.

Въ Васильскомъ уѣздѣ построекъ новыхъ зданій не было.

Въ Горбатовскомъ уѣздѣ построены зданія для 4 училищъ: Мелединскаго — на средства мѣстнаго общества, построившаго зданіе, стоимостью до 1000 р. при безплатно отпущенномъ лѣсѣ изъ казны, Молявинскаго — на средства К. Подшибихина, построившаго школьное зданіе, стоимостью до 2500 рублей, Степуринаскаго на средства мѣстнаго общества, построившаго школьное зданіе, стоимостью до 900 р., при чемъ лѣсъ на постройку былъ пожертвованъ графомъ А. Д. Шереметевымъ, Суруловскаго — на средства, отпущенныя М. Н. Пр. по § 10, ст. 2, смѣты 1903 г., въ суммѣ 500 рублей, при чемъ лѣсъ былъ безплатно отпущенъ казною.

Кромѣ того общество крестьянъ с. Павлова приобрѣло въ текущемъ году двухъэтажный деревянный домъ для помѣщенія Павловскаго начальнаго женскаго училища, стоимостью до 3500 рублей.

Въ Княгининскомъ уѣздѣ построены 2 зданія для Больше-Мурашкинскаго женскаго — на счетъ Уѣзднаго Земства 1750 р. и сельскаго общества 200 р. и Яковлевскаго — на счетъ Уѣзднаго Земства 1750 руб. и отъ мѣстнаго сельскаго общества 100 рублей.

Въ Лукояновскомъ уѣздѣ построены новыя зданія для училищъ: Больше-Болдинскаго 2-хъ-класснаго, Сайтовскаго, Баевского и Протасовскаго начальныхъ. Зданіе для Больше-Болдинскаго 2-хъ-класснаго училища построено на совмѣстныя средства М. Н. Пр. 2000 рублей и Нижегородскаго Губернскаго Земства свыше 5000 рублей, а для начальныхъ на средства мѣстныхъ сельскихъ обществъ, съ пособіемъ отъ М. Н. Пр. по 100 рублей каждому училищу. Постройка Сайтовскаго училища обошлась свыше 3000 рублей, Баевского и Протасовскаго до 2000 рублей.



Въ Макарьевскомъ уѣздѣ построены вновь помѣщенія для училищъ: Макарьевского приходскаго по уставу 1828 г. училища; средства отпущены городскимъ обществомъ до 1200 рублей и собрано частными пожертвованіями до 1000 рублей, для Бовыринскаго, Елдежскаго, Орѣховскаго, Плотинскаго, Содомовскаго и Покровскаго на средства, отпущенныя Макарьевскимъ Уѣзднымъ Земствомъ, всего 4513 руб. 50 коп. и попечителями г.г. Левашевыми 1000 рублей и суммъ М. Н. Пр. 50 рублей.

Въ Нижегородскомъ уѣздѣ: въ г. Нижнемъ-Новгородѣ училища Коронаціонное и Храмцовское перемѣщены въ новое зданіе имени Императора Александра II, стоившее до 70 тысячъ рублей (на средства города до 60 тысячъ рублей и жертвователей до 10 тысячъ рублей). Въ уѣздѣ: Елховское 2-хъ-классное до 2500 рублей на средства казны и мѣстные источники, Шоихинское до 1200 руб. на средства земства, казны и сельскаго общества, Слободское—на средства земства и общества до 1685 руб., Мало-Сесвинское—на средства земства и общества, Берсенихинское—на средства земства и общества.

Въ Сергачскомъ уѣздѣ построены новыя зданія: для Черновскаго 2-хъ-класснаго М. Н. Пр. училища—на средства М. Н. Пр. 2700 рублей, уѣзднаго Земства 2000 рубл., при бесплатно отпущенномъ изъ казны лѣсъ, Кузьминскаго сельскаго начальнаго—отъ казны 125 руб. и сельскаго общества 975 р., Мамешевскаго—на средства мѣстнаго общества въ 1500 рублей.

Въ Семеновскомъ уѣздѣ построено новое зданіе для Шалдежскаго начальнаго училища на средства Земства стоимостью 1855 руб. и квартира для учителя при Темряшинскомъ училищѣ стоимостью 700 р.

*б) капитальнымъ ремонтомъ:*

По Ардатовскому уѣзду улучшеній училищъ не было.

П о А р з а м а с с к о м у у ѣ з д у:

Устроены дворъ при Вадскомъ, оштукатурено зданіе Мотовиловскаго и построена баня при Пановскомъ 2-хъ-классныхъ М. Н. Пр. училищахъ, на что израсходовано изъ средствъ, отпущенныхъ изъ Государственнаго Казначейства 1260 рублей; Волчихинское и Кержемокское начальныя училища произведенъ значительный ремонтъ зданій этихъ училищъ, на средства казны 200 руб. и Училищнаго Совѣта 180 рублей.

П о Б а л а х н и н с к о м у у ѣ з д у:

Пестовское училище—на средства Земства, затратившаго 560 руб., Городецкія Спасскія мужское и женское училища на средства попечителя Митюкова 174 руб., Молитовскія мужское и женское—на средства попечителя Яковлева 163 руб., Гавриловское на средства попечителя Ламонова 390 руб., Починковское—на средства попечителя Гордѣева 107 руб. и Рѣшетихинское сельское начальное училище—на средства попечителя Гурьева 300 рублей.

П о В а с и л ь с к о м у у ѣ з д у:

Высоко-Осельское училище—на средства, отпущенныя изъ Государственнаго Казначейства 100 р.

П о Г о р б а т о в с к о м у у ѣ з д у:

Песочновское начальное училище—на средства попечительницы до 270 р., Павловско-Новоуличное училище—на средства Павловскаго общества до 235 р., Павловское Прядиловское—на средства попечителя до 125 руб., Богородское 1 женское—на средства Богородскаго общества 105 руб., Шаргольское—на средства попечителя до 80 руб. и Горбатовскаго Уѣзднаго Земства до 50 р., Шуклинское—100 руб., Батурихинское—100 р., Мало-Мартовское 100 р.—на средства, отпущенныя изъ Государственнаго Казначейства.

П о К н я г и н и н с к о м у у ѣ з д у:

Яковлевское сельское начальное училище на средства попечительницы до 300 рублей.



По Лукояновскому уѣзду капитальныхъ ремонтовъ училищныхъ зданій не производилось.

По Макарьевскому уѣзду:

Макарьевское 3-хъ-классное городское по Положенію 1872 г. училище—на хозяйственныя средства училища до 135 руб., Кадницкое 2-хъ-классное М. Н. Пр. училище—на средства, отпущенныя изъ Государственнаго Казначейства до 1500 руб., Безходарновское начальное—на средства попечительницы до 500 руб., Жуково-Затонское—на средства попечителя до 100 руб., Ивановское—на средства Земства до 100 руб. и Козловецкое на средства попечителя до 107 руб.

По Нижегородскому уѣзду:

Минино-Пожарское приходское по Уставу 1828 г. училище оштукатурено на средства города, Сергѣевское начальное—на средства попечителя до 2000 р., Арманихинское сельское начальное—на средства Земства 600 р., Вишенское—на средства Земства 600 руб., Сарлейское—на средства Земства 400 руб., Толмачевское—отъ Земства 120 руб. и общества 60 руб., Столбищенское—на средства попечителя 100 руб. и Нерослихинское—на средства Земства 100 р.

По Сергачскому уѣзду:

Салганское сельское начальное училище на средства Уѣзднаго Земства 130 руб., Богородское сельское училище на средства Земства 100 руб.

По Семеновскому уѣзду:

Борское женское училище—на средства Земства 398 р., Богоявленское—на средства Земства 116 р., Линдо-Пустыньское—на средства Земства, 225 р., Межуйковское—на средства Земства 113 руб. и Заскочихинское—на средства Земства 45 руб. и казны 155 руб.

в) *незначительнымъ ремонтомъ:*

Въ Арзамасскомъ уѣздѣ въ теченіе отчетнаго года были произведены ремонтныя работы по улучшенію помѣщеній въ 15 начальныхъ училищахъ на средства, ассигнованныя М. Н. Пр., 350 руб. и Училищнымъ Совѣтомъ 250 р.

Въ Ардатовскомъ уѣздѣ незначительный ремонтъ былъ сдѣланъ въ 11 начальныхъ училищахъ на сумму 500 руб.—на средства Земства, въ 4-хъ на сумму 245 р. 75 к. на средства сельскихъ обществъ и въ 3-хъ на сумму 99 р. на средства попечителей.

Въ Балахнинскомъ уѣздѣ въ 9 училищахъ—на средства Земства 200 р и въ 6-ти училищахъ—на средства попечителей 261 р. 35 к.

Въ Горбатовскомъ уѣздѣ улучшение произведено въ 10 училищахъ, на что изъ суммъ М. Н. Пр. отпущено 115 руб., попечителями училищъ 200 р., сельскими обществами 100 рублей.

Въ Княгининскомъ уѣздѣ произведено улучшение въ 16 училищахъ: изъ средствъ М. Н. Пр. отпущено 75 руб., отъ Уѣзднаго Земства 496 р. 30 к., отъ попечителей 64 руб.

Въ Макарьевскомъ уѣздѣ произведены улучшения въ 11 училищахъ, при чемъ издержано изъ средствъ Земства 377 руб. и изъ суммъ М. Н. Пр. 60 р.

Въ Нижегородскомъ уѣздѣ и г. Н.-Новгородѣ улучшены помѣщенія 8 училищъ, при чемъ поступило отъ мѣстныхъ обществъ 129 р., отъ казны 100 р. и отъ попечителей 100 рублей.

Въ Сергачскомъ уѣздѣ были произведены улучшения въ 12 училищахъ, при чемъ отъ казны отпущено 219 руб., изъ средствъ Земства 170 руб., попечителей 132 руб. и сельскихъ обществъ 25 рублей.

Всего произведено мелкихъ ремонтныхъ исправленій по начальнымъ училищамъ Нижегородской Дирекціи на сумму 4268 руб. 40 коп.



**Ч и с л о п р е п о д а в а т е л е й .**

Къ 1-му Января 1904 года во всѣхъ 750 училищахъ Нижегородской губерніи состоитъ преподавателей . . . . . 1804

**В ъ т о м ъ ч и с л ѣ :**

а) законоучителей . . . . .	719
б) учителей . . . . .	502
в) учительницъ . . . . .	583

**О к о н ч и л и к у р с ъ :**

а) въ высшихъ учебныхъ заведеніяхъ: въ Казанскомъ Университетѣ 1, Харьковскомъ—1, Московскомъ—3, въ Академіи Художествъ 1 . . . . .	6
б) имѣютъ званіе учителя городскихъ по Положенію 1872 года училищъ . . . . .	41
в) имѣютъ званіе учителя уѣздныхъ по Уставу 1828 г. училищъ . . . . .	3
г) въ духовныхъ семинаріяхъ . . . . .	28
д) окончившихъ курсъ:	
аа) въ гимназіяхъ . . . . .	—
бб) въ реальныхъ училищахъ . . . . .	1
вв) въ другихъ учебныхъ заведеніяхъ . . . . .	—
е) въ учительскихъ семинаріяхъ и школахъ . . . . .	203
ж) неокончившихъ курса, но получившихъ званіе учителя по экзамену . . . . .	217
з) неимѣющихъ права на преподаваніе . . . . .	3

Изъ числа неимѣющихъ права на преподаваніе —1 состоитъ учителемъ земской школы, преобразованной изъ церковно приходской, имъ открытой; 1 допущенъ для практическихъ занятій подъ наблюденіемъ опытнаго преподавателя съ цѣлью подготовки къ сдачѣ экзамена и 1 занимаетъ должность учителя пѣнія.

Изъ общаго числа учительницъ . . . . .	583
а) имѣютъ званіе домашнихъ наставницъ и учительницъ . . . . .	214

**О к о н ч и л и к у р с ъ :**

б) въ епархіальныхъ училищахъ . . . . .	224
в) въ учительскихъ семинаріяхъ и школахъ . . . . .	7
г) въ гимназіяхъ и др. среднихъ учебныхъ заведеніяхъ . . . . .	138
д) окончившихъ курсъ въ прогимназіяхъ и неокончившихъ курса въ гимназіяхъ, но получившихъ званіе начальныхъ учительницъ путемъ шестимѣсячнаго исполненія обязанностей учительскихъ помощницъ . . . . .	134
е) неокончившихъ курса, но получившихъ званіе учительницъ по экзамену . . . . .	77
ж) не имѣющихъ права на преподаваніе . . . . .	13

Изъ числа неимѣющихъ права на преподаваніе —2 состоятъ учительницами руководѣлія и 11 допущены въ нѣкоторыхъ училищахъ для практическихъ занятій съ учениками подъ руководствомъ опытныхъ преподавателей съ цѣлію подготовки къ учительской дѣятельности въ начальныхъ школахъ и недостигшихъ возраста, при которомъ онѣ могли бы быть допущены къ держанію экзамена на званіе учительницы.

**Ч и с л о у ч а щ и х с я .**

Учащихся въ отчетномъ году было всего 48516, въ томъ числѣ 33738 мальчиковъ и 14778 дѣвочекъ. Количество учащихся сравнительно съ предшествовавшимъ годомъ увеличилось на 4442 человека, при чемъ число мальчиковъ увеличилось на 1932 и число дѣвочекъ на 2510.

**О внѣшкольныхъ образовательныхъ средствахъ.**

Публичныхъ народныхъ библиотекъ читаленъ, учрежденныхъ по Правиламъ 15 мая 1890 г., въ отчетномъ году въ губерніи состояло свыше 116, народныхъ библиотекъ числилось свыше 29, число народныхъ библиотекъ, учрежден-



ныхъ при начальныхъ училищахъ вѣдомства М. Н. Пр. на основаніи ст. IV журнала Совѣта М. Н. Пр. отъ 30 Января 1867 г. за № 22, простиралось до 79.

Публичныя народныя чтенія велись съ разрѣшенія Директора народныхъ училищъ и Уѣздныхъ Училищныхъ Совѣтовъ болѣе, чѣмъ въ 180 пунктахъ губерніи; устраиваются чтенія главнымъ образомъ учащими начальныхъ народныхъ училищъ въ помѣщеніи училищныхъ зданій по воскреснымъ и праздничнымъ днямъ. Въ большинствѣ случаевъ они же (учащіе) являются отвѣтственными лицами и лекторами. Чтенія почти во всѣхъ пунктахъ сопровождаются свѣтовыми картинами при помощи волшебнаго фонаря и посѣщаются слушателями довольно охотно. Кромѣ того, въ Нижегородскомъ уѣздѣ организованы на средства уѣзднаго комитета попечительства о народной трезвости передвижныя народныя чтенія съ особо приглашенными для этой цѣли лекторами (3). Чтенія эти велись въ 29 селеніяхъ уѣзда.

Въ Ардатовскомъ уѣздѣ открыта отъ уѣзднаго комитета попечительства о народной трезвости въ 2 пунктахъ: при Ардатовской чайной-столовой и при Кужендѣевскомъ начальномъ училищѣ продажа дешевыхъ книгъ для чтенія.

---



# СВѢДѢНІЯ

## О ПОЛОЖЕНІИ КРЕСТЬЯНСКАГО ДѢЛА въ Нижегородской губерніи за 1903 годъ.

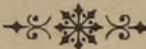

Положеніе крестьянскаго дѣла въ отчетномъ году представляется въ слѣдующемъ видѣ:

Къ 1 Января 1904 г. въ Нижегородской губерніи крестьянъ-собственниковъ состояло:

а) изъ бывшихъ государственныхъ . . . . .	125886 д.
б) „ „ удѣльныхъ . . . . .	29405 „
в) „ „ временно обязанныхъ . . . . .	321821 „

Въ томъ числѣ прекратили обязательныя отношенія: 1) выкупившіе свои надѣлы безъ содѣйствія Правительства и получившіе ихъ въ даръ полностью или въ размѣрѣ четверти высшаго надѣла по 135 сдѣлкамъ 127 селеній, въ которыхъ по 10 народной переписи значится 16433 души, съ количествомъ земли 16252 дес. 4 кв. саж.; 2) выкупившіе свои надѣлы съ содѣйствіемъ Правительства по 2150 сдѣлкамъ и требованіямъ 3191 селеніе, въ числѣ 304357 душъ, съ землею— въ количествѣ 1020118 дес. 714 кв. саж., за которую выкупной ссуды отъ Правительства разрѣшено 32910297 руб. 98 коп и 3) крестьяне мелкопомѣстныхъ имѣній, переданные въ казну по 103 сдѣлкамъ 104 селенія, въ числѣ 1031 души, въ надѣлъ которымъ поступило земли 3415 дес. 344 <sup>1</sup>/<sub>4</sub> кв. саж. и вознагражденія за нее выдано 124496 руб. 32 коп.

Къ 1904 году осталось въ депозитѣ Губернскаго Присутствія невыданныхъ выкупныхъ ссудъ, разрѣшенныхъ къ предыдущіе годы, 9165 руб. 08 коп.

Къ 1904 году осталось непредставленныхъ Земскими Начальниками сдѣлокъ: по Ардатовскому уѣзду — 4 (по горнымъ заводамъ).

Не разрѣшено выкупныхъ ссудъ по двумъ (2) сдѣлкамъ по Васильскому уѣзду за неокончаніемъ дѣла объ измѣненіи назначеннаго крестьянамъ уставными грамотами оброка.

Затѣмъ къ 1904 году осталось невыкупленныхъ земельныхъ надѣловъ по уѣздамъ:

Ардатовскому на . . . . .	8293 души
Васильскому „ . . . . .	220 „

Безземельныхъ крестьянъ, приписанныхъ къ волостямъ Нижегородской губерніи, къ 1 января 1904 года состояло 1037 душъ, въ томъ числѣ:

въ Ардатовскомъ уѣздѣ . . . . .	84
„ Арзамасскомъ „ . . . . .	38
„ Балахнинскомъ „ . . . . .	91
„ Васильскомъ „ . . . . .	140
„ Горбатовскомъ „ . . . . .	19
„ Княгининскомъ „ . . . . .	141
„ Лукояновскомъ „ . . . . .	98
„ Макарьевскомъ „ . . . . .	38
„ Нижегородскомъ „ . . . . .	46
„ Семеновскомъ „ . . . . .	191
„ Сергачскомъ „ . . . . .	151

Въ теченіе 1903 года на предметъ выкупа усадебъ и полевыхъ угодій въ личную собственность крестьянами Нижегородской губерніи сдѣлано досрочныхъ взносовъ выкупныхъ платежей семь, изъ числа которыхъ четыре взноса Губернскимъ Присутствіемъ утверждены, а производства по остальнымъ тремъ взносамъ еще не окончены.

Въ 1903 году Губернскимъ Присутствіемъ выдано четыре данныхъ на выкупленные отдѣльными крестьянами усадебныя и полевыя земли, всего въ количествѣ трехъ десятинъ 1653 кв саж.

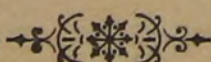



# ВЪДОМОСТЬ

о посѣвѣ и урожаѣ озимыхъ и яровыхъ хлѣбовъ въ Нижегородской губерніи

за 1903 годъ.

№ п/п	Уездъ	Сортъ	Посѣвъ, десятинъ	Урожай, пудовъ	Урожай, цѣнъ	Урожай, копейки	Урожай, рублей
1	Ардатовскій	Яровая	10	8.1	82704	168288	42172
2	Ардатовскій	Озимая	10	8.9	106108	470232	6412
3	Ардатовскій	Яровая	10	7.2	88808	208784	46836
4	Ардатовскій	Озимая	101	8.3	8164	473144	46828
5	Ардатовскій	Яровая	374	7.9	10476	418028	48212
6	Ардатовскій	Озимая	103	7.7	10804	47172	1717
7	Ардатовскій	Яровая	1	4.1	2874	14780	4731
8	Ардатовскій	Озимая	1	4.1	784	3204	62
9	Ардатовскій	Яровая	12	4.1	2876	12284	2018
10	Ардатовскій	Озимая	1	4.1	2874	14780	4731
11	Ардатовскій	Яровая	10	4.1	784	3204	62
12	Ардатовскій	Озимая	1	4.1	2874	14780	4731
13	Ардатовскій	Яровая	10	4.1	784	3204	62
14	Ардатовскій	Озимая	1	4.1	2874	14780	4731
15	Ардатовскій	Яровая	10	4.1	784	3204	62
16	Ардатовскій	Озимая	1	4.1	2874	14780	4731
17	Ардатовскій	Яровая	10	4.1	784	3204	62
18	Ардатовскій	Озимая	1	4.1	2874	14780	4731
19	Ардатовскій	Яровая	10	4.1	784	3204	62
20	Ардатовскій	Озимая	1	4.1	2874	14780	4731
21	Ардатовскій	Яровая	10	4.1	784	3204	62
22	Ардатовскій	Озимая	1	4.1	2874	14780	4731
23	Ардатовскій	Яровая	10	4.1	784	3204	62
24	Ардатовскій	Озимая	1	4.1	2874	14780	4731
25	Ардатовскій	Яровая	10	4.1	784	3204	62
26	Ардатовскій	Озимая	1	4.1	2874	14780	4731
27	Ардатовскій	Яровая	10	4.1	784	3204	62
28	Ардатовскій	Озимая	1	4.1	2874	14780	4731
29	Ардатовскій	Яровая	10	4.1	784	3204	62
30	Ардатовскій	Озимая	1	4.1	2874	14780	4731
31	Ардатовскій	Яровая	10	4.1	784	3204	62
32	Ардатовскій	Озимая	1	4.1	2874	14780	4731
33	Ардатовскій	Яровая	10	4.1	784	3204	62
34	Ардатовскій	Озимая	1	4.1	2874	14780	4731
35	Ардатовскій	Яровая	10	4.1	784	3204	62
36	Ардатовскій	Озимая	1	4.1	2874	14780	4731
37	Ардатовскій	Яровая	10	4.1	784	3204	62
38	Ардатовскій	Озимая	1	4.1	2874	14780	4731
39	Ардатовскій	Яровая	10	4.1	784	3204	62
40	Ардатовскій	Озимая	1	4.1	2874	14780	4731
41	Ардатовскій	Яровая	10	4.1	784	3204	62
42	Ардатовскій	Озимая	1	4.1	2874	14780	4731
43	Ардатовскій	Яровая	10	4.1	784	3204	62
44	Ардатовскій	Озимая	1	4.1	2874	14780	4731
45	Ардатовскій	Яровая	10	4.1	784	3204	62
46	Ардатовскій	Озимая	1	4.1	2874	14780	4731
47	Ардатовскій	Яровая	10	4.1	784	3204	62
48	Ардатовскій	Озимая	1	4.1	2874	14780	4731
49	Ардатовскій	Яровая	10	4.1	784	3204	62
50	Ардатовскій	Озимая	1	4.1	2874	14780	4731



У ъ з д ы.	ОЗИМАЯ РОЖЬ.				ОЗИМАЯ ПШЕНИЦА.				ЯРОВАЯ РОЖЬ.				ЯРОВАЯ ПШЕНИЦА.				О В Е С Ъ.				
	Посѣвная пло- щадь 1903 г. въ десят.	Собрано.	Посѣяно.	Урожай "самъ".	Посѣвная пло- щадь 1903 г. въ десят.	Собрано.	Посѣяно.	Урожай "самъ".	Посѣвная пло- щадь 1903 г. въ десят.	Собрано.	Посѣяно.	Урожай "самъ".	Посѣвная пло- щадь 1903 г. въ десят.	Собрано.	Посѣяно.	Урожай "самъ".	Посѣвная пло- щадь 1903 г. въ десят.	Собрано.	Посѣяно.	Урожай "самъ".	
Нижегородскій	кр. надѣльн. . .	45152	1652563	532794	3,1	10	502	114	4,4	58	1444	650	2,2	15888	174768	197011	0,9	14124	67795	151127	0,4
	владѣльч. . .	9474	410224	106109	3,9	—	—	—	—	6	122	62	2,0	2469	12431	29628	0,9	5715	31433	53150	0,6
	Въ уѣздѣ . .	54626	2062787	638903	3,2	10	505	114	4,4	64	1566	712	2,2	18357	200199	226639	0,9	19839	99228	204277	0,5
Ардатовскій	кр. надѣльн. . .	36658	912784	322590	2,8	273	14114	2430	5,8	72	518	842	0,6	46	920	524	1,8	11395	123066	143577	0,9
	владѣльч. . .	9554	273244	82164	3,3	101	4151	909	4,6	8	468	72	6,5	3	43	33	1,3	4588	55056	55056	1,0
	Въ уѣздѣ . .	46212	1186028	404754	2,9	374	18265	3339	5,5	80	986	914	1,1	49	963	557	1,7	15983	178122	198633	0,9
Арзамасскій	кр. надѣльн. . .	43914	1414031	408400	3,5	550	22055	5335	4,1	10	18	117	0,2	1122	16269	14249	1,1	16918	94741	203016	0,5
	владѣльч. . .	11877	504773	108081	4,7	193	9824	1621	6,0	—	—	—	—	216	6523	2614	2,5	9102	122877	98302	1,3
	Въ уѣздѣ . .	55791	1918804	516481	3,7	743	31879	6956	4,6	10	18	117	0,2	1338	22792	16863	1,3	26020	217618	301318	0,7
Балахнинскій	кр. надѣльн. . .	25334	1261553	283741	4,4	1	51	11	4,6	—	—	—	—	965	23643	10422	2,3	15842	362782	207530	1,7
	владѣльч. . .	685	32264	7261	4,4	1	43	10	4,4	3	97	39	2,5	6	352	62	5,7	411	7480	5261	1,4
	Въ уѣздѣ . .	26019	1293817	291002	4,4	2	94	21	4,5	3	97	39	2,5	971	23995	10484	2,3	16253	370262	212791	1,7
Васильскій	кр. надѣльн. . .	32153	1691248	360114	4,7	—	—	—	—	88	2112	1197	1,8	13482	318175	165829	1,9	8344	105134	85109	1,2
	владѣльч. . .	11740	720836	116226	6,2	8	293	64	4,6	—	—	—	—	1988	43935	22067	2,0	8117	183444	86852	2,1
	Въ уѣздѣ . .	43893	2412084	476340	5,0	8	293	64	4,6	88	2112	1197	1,8	15470	362110	187896	1,9	16461	288578	171961	1,7
Горбатовскій	кр. надѣльн. . .	29280	992592	301584	3,3	—	—	—	—	213	809	2428	0,3	2956	31038	34585	0,9	14511	116088	172681	0,7
	владѣльч. . .	7638	271913	78671	3,5	—	—	—	—	36	562	428	1,3	909	6999	10544	0,7	5586	57536	65356	0,9
	Въ уѣздѣ . .	36918	1264505	380255	3,3	—	—	—	—	249	1371	2856	0,5	3865	38037	45129	0,8	20097	173624	238037	0,7
Княгининскій	кр. надѣльн. . .	35223	1602647	408587	3,9	120	6888	1656	4,2	—	—	—	—	9264	201955	107462	1,9	10849	123679	128018	1,0
	владѣльч. . .	20277	1153761	202770	5,7	47	1781	578	3,1	—	—	—	—	3239	74821	37249	2,0	11278	192854	124058	1,6
	Въ уѣздѣ . .	55500	2756408	611357	4,5	167	8669	2234	3,9	—	—	—	—	12503	276776	144711	1,9	22127	316533	252076	1,3
Лукояновскій	кр. надѣльн. . .	66494	3151816	664940	4,7	—	—	—	—	—	—	—	—	611	13198	6843	1,9	19632	212026	190430	1,1
	владѣльч. . .	23969	1387805	222912	6,2	475	17623	3990	4,4	—	—	—	—	330	11121	3630	3,1	14331	259391	137578	1,9
	Въ уѣздѣ . .	90463	4539621	887852	5,1	475	17623	3990	4,4	—	—	—	—	941	24319	10473	2,3	33963	471417	328008	1,4
Макарьевскій	кр. надѣльн. . .	27862	1381955	300910	4,6	—	—	—	—	397	12386	5062	2,5	11598	243558	119459	2,0	8064	139507	98381	1,4
	владѣльч. . .	3448	209983	34825	6,0	—	—	—	—	37	1510	396	3,8	1998	57742	20979	2,8	1597	33537	18046	1,9
	Въ уѣздѣ . .	31310	1591938	335735	4,7	—	—	—	—	434	13896	5398	2,6	13596	301300	140438	2,1	9661	173044	166427	1,5
Семеновскій	кр. надѣльн. . .	31886	1399795	283785	4,9	120	6060	1368	4,4	818	8180	6871	1,2	12	48	125	0,4	27350	328200	298115	1,1
	владѣльч. . .	329	11515	2862	4,0	—	—	—	—	23	308	191	1,6	—	—	—	—	498	8317	5428	1,5
	Въ уѣздѣ . .	32215	1411310	286647	4,9	120	6060	1368	4,4	841	8488	7062	1,2	12	48	125	0,4	27848	336517	303543	1,1
Сергачскій	кр. надѣльн. . .	39958	2341539	459517	5,1	6	317	79	4,0	—	—	—	—	1927	48560	22353	2,2	16274	338499	222954	1,5
	владѣльч. . .	21760	1303424	235008	5,5	35	1852	424	4,4	—	—	—	—	634	24916	7418	3,4	15832	338805	208982	1,6
	Въ уѣздѣ . .	61718	3644963	694525	5,3	41	2169	503	4,3	—	—	—	—	2561	73476	29771	2,5	32106	677304	431936	1,6
Въ губерніи		534665	24082265	5523851	4,4	1940	85557	18589	4,6	1769	28534	18295	1,6	69663	1324015	813086	1,6	240358	3302247	2759007	1,2
	кр. надѣльн. . .	413914	17802523	4326962	4,1	1080	49990	10993	4,5	1656	25467	17107	1,5	57871	1072132	678862	1,6	163303	2011517	1900938	1,1
	владѣльч. . .	120751	6279742	1196889	5,3	860	35567	7596	4,7	113	3067	1188	2,6	11792	251883	134224	1,9	77055	1290730	858069	1,4



У ъ з д ы.	Я Ч М Е Н Ъ.				Г Р Е Ч И Х А.				П Р О С О.				Г О Р О Х Ъ.				Ч Е Ч Е В И Ц А.				К А Р Т О Ф Е Л Ъ.				
	Посѣвная пло- щадь 1903 г. въ десят.	Собрано.	Посѣяно.	Урожай "самъ".	Посѣвная пло- щадь 1903 г. въ десят.	Собрано.	Посѣяно.	Урожай "самъ".	Посѣвная пло- щадь 1903 г. въ десят.	Собрано.	Посѣяно.	Урожай "самъ".	Посѣвная пло- щадь 1903 г. въ десят.	Собрано.	Посѣяно.	Урожай "самъ".	Посѣвная пло- щадь 1903 г. въ десят.	Собрано.	Посѣяно.	Урожай "самъ".	Посѣвная пло- щадь 1903 г. въ десят.	Собрано.	Посѣяно.	Урожай "самъ".	
Нижегородскій {	кр. надѣльн. . .	2382	23820	25964	0,9	2866	8311	27800	0,3	532	11385	745	15,3	1288	16615	13424	1,2	1920	19230	19422	1,0	4454	1021748	374136	2,7
	владѣльч. . .	246	1501	2386	0,6	470	2068	3807	0,5	25	383	35	10,9	129	2180	1290	1,7	385	2772	3465	0,8	337	113367	21366	5,3
	Въ уѣздѣ . .	2628	25321	28350	0,9	3336	10379	31607	0,3	557	11768	780	15,1	1417	18795	14814	1,3	2308	22002	22887	1,0	4791	1135115	395502	2,9
Ардатовскій {	кр. надѣльн. . .	1081	19566	15026	1,3	4026	25364	36637	0,7	2049	47127	4098	11,5	1198	13178	11986	1,1	4876	34132	48760	0,7	5008	1257008	540864	2,3
	владѣльч. . .	99	1188	1188	1,0	1097	3679	9873	0,7	385	6930	770	9,0	381	5334	3429	1,6	792	5544	7128	0,8	1165	294745	110675	2,7
	Въ уѣздѣ . .	1180	20754	16214	1,3	5123	33043	46510	0,7	2434	54057	4868	11,1	1579	18512	15409	1,2	5668	39676	55888	0,6	6173	1551753	651539	2,4
Арзамасскій {	кр. надѣльн. . .	825	5280	8250	0,6	5874	9398	51104	0,2	2445	43032	3912	11,0	1462	10819	14035	0,8	6228	33631	60412	0,7	4822	1039141	482682	2,2
	владѣльч. . .	180	324	1944	0,2	473	4548	3784	0,9	277	6343	305	20,8	245	1568	2009	0,8	1118	5478	10062	0,5	663	157197	61328	2,6
	Въ уѣздѣ . .	1005	5604	10194	0,5	6347	12946	54888	0,2	2722	49375	4217	11,7	1707	12387	16044	0,8	7346	39109	70474	0,6	5485	1196338	544010	2,2
Балахнинскій {	кр. надѣльн. . .	3	54	35	1,5	1143	17717	9944	1,8	—	—	—	—	158	3350	1706	2,0	—	—	—	—	3269	1439668	307286	4,7
	владѣльч. . .	2	19	22	0,9	76	1201	638	1,9	—	—	—	—	2	32	20	1,6	—	—	—	—	108	46602	9666	4,8
	Въ уѣздѣ . .	5	73	57	1,3	1219	18918	10582	1,8	—	—	—	—	160	3382	1726	2,0	—	—	—	—	3377	1486270	316952	4,7
Васильскій . . {	кр. надѣльн. . .	2224	50485	25576	2,0	581	6565	4822	1,4	1389	71395	3056	23,4	1692	45515	15397	3,0	1434	26099	13483	1,8	1042	367826	103679	3,5
	владѣльч. . .	211	7575	2553	3,0	219	4161	1752	2,4	141	7670	268	28,6	561	13296	4712	2,8	540	10044	4860	2,1	84	30719	6913	4,4
	Въ уѣздѣ . .	2435	58060	28129	2,1	800	10726	6574	1,6	1530	79065	3324	23,8	2253	58811	20109	2,9	1974	36143	19343	1,9	1126	398545	110592	3,6
Горбатовскій {	кр. надѣльн. . .	619	2414	7242	0,3	5569	26174	48450	0,5	69	2325	131	17,7	550	10556	5928	1,8	289	3266	3410	1,0	2390	631199	144595	4,4
	владѣльч. . .	311	6438	3545	1,8	1188	13900	10098	1,4	24	811	55	14,7	65	1755	741	2,4	123	1943	1464	1,3	1052	292877	76165	3,8
	Въ уѣздѣ . .	930	8852	10787	0,8	6757	40074	58548	0,7	93	3136	186	16,9	585	12311	6669	1,8	412	5209	4874	1,1	3442	924076	220760	4,2
Княгининскій {	кр. надѣльн. . .	218	2729	2463	1,0	1777	16704	17237	1,0	2148	89142	4081	21,8	1923	34806	16538	2,1	4725	51975	44415	1,2	1171	241577	105039	2,3
	владѣльч. . .	281	5508	2838	1,9	953	13628	7815	1,7	617	24865	987	25,2	990	22275	8613	2,6	1747	26729	14325	1,9	284	98434	22834	4,3
	Въ уѣздѣ . .	499	8037	5301	1,5	2730	30332	25052	1,2	2765	114007	5068	22,5	2913	57081	25151	2,3	6472	78704	58740	1,3	1455	340011	127873	2,7
Лукояновскій {	кр. надѣльн. . .	30	540	354	1,5	10346	81733	62076	1,3	7305	211845	13149	16,1	4222	46442	35043	1,3	13806	146344	124254	1,2	5368	1074137	441250	2,4
	владѣльч. . .	34	632	381	1,7	1620	13770	9882	1,4	544	15776	816	19,3	1035	15836	8591	1,8	1553	28109	13356	2,1	1626	465036	137072	3,4
	Въ уѣздѣ . .	64	1172	735	1,6	11966	95503	71958	1,3	7849	227621	13965	17,1	5257	62278	43634	1,4	15359	174453	137610	1,3	6994	1539173	578322	2,7
Макарьевскій {	кр. надѣльн. . .	36	1728	432	4,0	898	17511	9070	1,9	472	18691	897	20,8	1153	27326	10377	2,6	105	2100	1050	2,0	3152	863018	192272	4,5
	владѣльч. . .	6	180	60	3,0	49	980	490	2,0	70	3423	105	32,6	61	1787	519	3,4	23	860	225	3,8	111	37585	7060	5,3
	Въ уѣздѣ . .	42	1908	492	3,9	947	18491	9560	1,9	542	22114	1002	22,1	1214	29113	10896	2,7	128	2960	1275	2,3	3263	900603	199332	4,5
Семеновскій {	кр. надѣльн. . .	—	—	—	—	2061	23702	17519	1,4	—	—	—	—	126	1537	1247	1,2	—	—	—	—	3336	1157258	312583	3,7
	владѣльч. . .	—	—	—	—	32	410	278	1,5	—	—	—	—	—	—	—	—	—	—	—	—	28	7454	2097	3,6
	Въ уѣздѣ . .	—	—	—	—	2093	24112	17797	1,4	—	—	—	—	126	1537	1247	1,2	—	—	—	—	3364	1164712	314680	3,7
Сергачскій . . {	кр. надѣльн. . .	1142	26494	15303	1,7	4555	66048	43273	1,5	2899	133934	6088	22,0	2796	51446	23766	2,2	3232	52358	30381	1,7	2395	789871	204773	3,9
	владѣльч. . .	189	4064	1985	2,0	1082	22830	9846	2,3	455	19429	774	25,1	1230	29028	10947	2,7	1320	22308	12275	1,8	456	105382	39034	2,7
	Въ уѣздѣ . .	1331	30558	17288	1,8	5637	88878	53119	1,7	3354	153363	6862	22,7	4026	80474	34613	2,3	4552	74666	42657	1,7	2851	895253	243807	3,7
	Въ губерніи . .	10119	160339	117547	1,4	46955	383402	386195	1,0	21846	714506	40272	17,7	21237	354681	190412	1,9	44219	472922	413748	1,2	42321	11531849	3703369	3,1
	кр. надѣльн. . .	8560	132910	100645	1,3	39696	299227	327932	0,9	19308	628876	36157	17,4	16538	261590	149541	1,7	36618	369135	346587	1,1	36407	9882451	3209159	3,1
	владѣльч. . .	1559	27429	16902	1,6	7259	84175	58263	1,4	2538	85630	4115	20,8	4699	93091	40871	2,3	7601	103787	67161	1,5	5914	1649398	494210	3,3



У ъ з д ы.	С љ з а л и в н ы х љ л у г о в љ .			С љ н е з а л и в н ы х љ л у г о в љ .			В С Е Т О .		
	П л о щ а д ь л у г о в љ в љ д е с я т и - н а х љ .	С Б О Р љ .		П л о щ а д ь л у г о в љ в љ д е с я т и - н а х љ .	С Б О Р љ .		П л о щ а д ь л у г о в љ в љ д е с я т и - н а х љ .	С Б О Р љ .	
		С љ к а з е н - н о й д е с я - т и н ы .	О б щ и й .		С љ к а з е н - н о й д е с я - т и н ы .	О б щ и й .		С љ к а з е н - н о й д е с я - т и н ы .	О б щ и й .
		П у д о в љ .			П у д о в љ .			П у д о в љ .	
Нижегородскій . . . . .	7678	62,4	479252	17054	39,4	671673	24732	46,5	1150925
Ардатовскій . . . . .	7996	37,1	297046	14013	37,0	517990	27009	37,0	815036
Арзамасскій . . . . .	8152	40,9	333256	8787	31,3	274698	16939	35,9	607954
Балахнинскій . . . . .	16219	102,4	1660315	7853	64,1	503179	24072	89,9	2163494
Васильсурскій . . . . .	11137	72,3	805197	8776	40,8	358016	19913	58,4	1163213
Горбатовскій . . . . .	10084	67,0	675777	15046	42,0	632069	25130	52,0	1307846
Княгининскій . . . . .	8989	70,7	635459	10072	40,1	403419	19061	54,5	1038878
Лукояновскій . . . . .	10052	80,1	805571	23411	53,6	1255204	33463	61,6	2060775
Макарьевскій . . . . .	17835	79,4	1415245	7820	56,3	439927	25655	72,3	1855172
Семеновскій . . . . .	13483	87,9	1185579	22366	49,5	1108795	35849	64,0	2294374
Сергачскій . . . . .	12564	69,0	868029	7890	43,3	341481	20454	59,1	1208510
Итого въ губерніи . . . . .	124189	73,8	9159726	143088	45,4	6506451	267277	58,6	15666177







Губерния	Число жителей	Число дворов	Число домов	Число церквей	Число школ	Число больниц	Число тюрем
Архангельская	120000	15000	20000	100	50	10	5
Вологодская	150000	18000	25000	120	60	15	8
Вятская	180000	22000	30000	150	80	20	10
Костромская	160000	20000	28000	130	70	18	9
Нижегородская	200000	25000	35000	180	100	25	12
Новгородская	140000	17000	23000	110	55	12	6
Псковская	130000	16000	22000	100	50	10	5
Смоленская	170000	21000	29000	140	75	18	9
Тверская	190000	23000	32000	160	90	22	11
Томская	110000	14000	19000	90	45	9	4
Ярославская	160000	20000	28000	130	70	18	9
Всего по губернии	1200000	150000	200000	6000	3000	600	300



Приложение къ отчету Нижегородскаго Губернатора.

№ 2-й.

# СВѢДѢНІЯ

о состояніи и движеніи мѣстныхъ продовольственныхъ запасовъ и капиталовъ по Нижегородской губерніи

за 1903 годъ.



Название уѣздовъ.	Общее число наличныхъ въ уѣздѣ обоого пола душъ крестьянскаго населенія, обезпечиваемыхъ согласно приговорамъ обществъ (ст. 3 Временныхъ Правилъ 12. Юня 1900 г. и цирк. 1 Января 1901 г. № 1 стр. 8 и 9).				Общее количество продовольственныхъ средствъ, должествующее служить обезпеченіемъ населенія согласно опредѣленной Губернскимъ присутвіемъ нормъ (ст. 32 и 47 Врем. Прав. и циркуляръ 1 Января 1901 г. № 1 стр. 9).				Къ 1 Января 1904 г. состояло.				За время съ 1 Января 1903 г. по 1 Января 1904 г.				Къ 1-му января 1904 г. состоитъ.				Количество хлѣба и денегъ, подлежащее сбору съ населенія для составленія полнаго запаса продовольственныхъ средствъ (графа 3-я) по зачету наличности оныхъ и благонадежныхъ къ поступленію ссудъ.							
	Хлѣбными запасами въ натурѣ.	Капиталами.	Смѣщанною системою.	ВСЕГО.	Хлѣба въ пуд.		Капитала.		Н а л и ц о.		Капитала.		П о с т у п и л о.		В ы д а н о в ѣ с с у д ы.		Н а л и ц о.		Капитала.		Хлѣба въ пудахъ.		Капитала.					
					Озимаго	Яроваго	Рубли.	Коп.	Озимаго	Яроваго	Рубли.	Коп.	Хлѣба въ пуд.	Капитала.	Хлѣба въ пудахъ.	Капитала.	Хлѣба въ пудахъ.	Капитала.	Хлѣба въ пудахъ.	Капитала.	Хлѣба въ пудахъ.	Капитала.	Хлѣба въ пудахъ.	Капитала.	Хлѣба въ пудахъ.	Капитала.		
Ардатовскій . . . . .	64086	69959	560	134605	124122	62044	233930	40	28840	2205	33695	46	3007	213	11527	01	19435	1494	3466	52	12412	924	41756	13	9518	21730	62196	94
Арзамасскій . . . . .	19487	117619	387	137493	76765	2226	297772	92	61418	570	38461	48	2202	—	28545	48	14723	—	4348	20	48898	570	62658	76	79298	1404	128756	47 1/2
Балахнинскій . . . . .	56830	41539	3313	101682	171221	84840	128364	79 1/2	264375	89577	114247	80	55121	79496	9443	17	68576	89502	182	—	250919	29572	153508	97	4637	13239	4909	10
Васильскій . . . . .	100612	15776	12729	129117	334808	110754	57047	54	350862	68997	30340	18	39583	12760	7156	79	38051	18634	35	94	352395	63123	37461	03	11857	27846	1389	12
Горбатовскій . . . . .	6246	122409	407	129062	11816	8168	327621	05	10244	351	175047	44	420	1	24600	63	6772	351	3039	22	3892	1	196608	85	8794	7538	135924	58
Княгининскій . . . . .	63094	48105	—	111199	234634	116773	131215	—	164893	31705	27656	74	18457	4482	25999	07	58505	18331	937	52	124845	17856	52718	29	51145	54990	92	32
Лукояновскій . . . . .	146216	52199	—	198415	390595	194041	130635	60	373461	55232	22399	86	19188	2029	6318	70	9977	3887	—	—	382672	53375	28718	56	43143	57722	83144	57
Макарьевскій . . . . .	79784	14531	12337	106652	265636	88205	48574	25 1/2	183555	47833	90650	04	81450	17472	7566	63	92862	40589	10000	—	172143	24716	38216	67	38729	25342	3287	77 1/2
Нижегородскій . . . . .	26653	115138	1212	143304	74503	35314	309717	55	204391	83618	126525	67	10983	3158	29213	96	138921	64420	9891	73	76453	2356	145847	90	2517	10149	55133	60 3/4
Семеновскій . . . . .	73425	20926	8370	102721	222122	111577	52460	18	111460	73119	42118	20	51299	26465	2974	69	66827	52098	—	—	95932	47486	45092	89	76348	37934	14371	14
Сергачскій . . . . .	104666	62323	10546	177535	292720	145351	168269	02	295630	59634	83513	41	11734	8607	45810	20	88101	11645	—	—	219263	56596	129323	61	55605	54052	10568	91 1/2
<b>Всего по губерніи</b>	<b>741099</b>	<b>680325</b>	<b>49861</b>	<b>1471785</b>	<b>2203944</b>	<b>959296</b>	<b>1885608</b>	<b>31</b>	<b>2049133</b>	<b>49845</b>	<b>814656</b>	<b>46</b>	<b>293447</b>	<b>154686</b>	<b>199156</b>	<b>33</b>	<b>602754</b>	<b>300952</b>	<b>31901</b>	<b>13</b>	<b>1739826</b>	<b>346579</b>	<b>981911</b>	<b>66</b>	<b>381614</b>	<b>301948</b>	<b>499774</b>	<b>54 1/2</b>







# ВЪДОМОСТЬ

о фабрикахъ и заводахъ въ Нижегородской губерніи

за 1903 годъ.

№ п/п	Наименование фабрики или завода	Видъ производства	Число рабочихъ въ 1903 г.	Число лошадей	Сила паровыхъ машинъ въ лошадиныхъ силахъ	Сила водяныхъ машинъ въ лошадиныхъ силахъ	Сила ветряныхъ машинъ въ лошадиныхъ силахъ	Сила электрическихъ машинъ въ лошадиныхъ силахъ	Сила другихъ машинъ въ лошадиныхъ силахъ	Сила всего въ лошадиныхъ силахъ	Примечанія
1	...	...	...	...	...	...	...	...	...	...	...
2	...	...	...	...	...	...	...	...	...	...	...
3	...	...	...	...	...	...	...	...	...	...	...
4	...	...	...	...	...	...	...	...	...	...	...
5	...	...	...	...	...	...	...	...	...	...	...
6	...	...	...	...	...	...	...	...	...	...	...
7	...	...	...	...	...	...	...	...	...	...	...
8	...	...	...	...	...	...	...	...	...	...	...
9	...	...	...	...	...	...	...	...	...	...	...
10	...	...	...	...	...	...	...	...	...	...	...

\*) На 1 января 1903 г. Промышленность \*) О числѣ рабочихъ \*) На 1 января 1903 г.















Родъ фабрикъ и заводовъ.	Уездъ Княгининскій.			Уездный городъ Лукояновъ.			Заштатный городъ Починки.			Уездъ Лукояновскій.			Городъ Макарьевъ.			Уездъ Макарьевскій.		
	Число фабрикъ и заводовъ.	Сумма произв.-дѣтельности.	Число рабочихъ.	Число фабрикъ и заводовъ.	Сумма произв.-дѣтельности.	Число рабочихъ.	Число фабрикъ и заводовъ.	Сумма произв.-дѣтельности.	Число рабочихъ.	Число фабрикъ и заводовъ.	Сумма произв.-дѣтельности.	Число рабочихъ.	Число фабрикъ и заводовъ.	Сумма произв.-дѣтельности.	Число рабочихъ.	Число фабрикъ и заводовъ.	Сумма произв.-дѣтельности.	Число рабочихъ.
<b>III. Обдѣлывающіе ископаемые предметы.</b>																		
Асфальтовые . . . . .	—	—	—	—	—	—	—	—	—	—	—	—	—	—	—	—	—	—
Чугунно-плавильные и же- лѣзо-дѣлательные . . . . .	—	—	—	—	—	—	—	—	—	—	—	—	—	—	—	—	—	—
Стале-литейные стале-томит. Чугунно-литейные . . . . .	—	—	—	—	—	—	—	—	—	—	—	—	—	—	—	—	—	—
Желѣзо-рѣзные и желѣзо- прокатные . . . . .	—	—	—	—	—	—	—	—	—	—	—	—	—	—	—	—	—	—
Цинковальные . . . . .	—	—	—	—	—	—	—	—	—	—	—	—	—	—	—	—	—	—
Стальные . . . . .	—	—	—	—	—	—	—	—	—	—	—	—	—	—	—	—	—	—
Котельные . . . . .	—	—	—	—	—	—	—	—	—	—	—	—	—	—	—	—	—	—
Машинные . . . . .	—	—	—	—	—	—	—	—	—	—	—	—	—	—	—	—	—	—
Алебастровые . . . . .	—	—	—	—	—	—	—	—	—	—	—	—	—	—	—	—	—	—
Стальнослесарные . . . . .	—	—	—	—	—	—	—	—	—	—	—	—	—	—	—	—	—	—
Подпилочные . . . . .	—	—	—	—	—	—	—	—	—	—	—	—	—	—	—	—	—	—
Шлифовально-личильные . . . . .	—	—	—	—	—	—	—	—	—	—	—	—	—	—	—	—	—	—
Колокольные . . . . .	—	—	—	—	—	—	—	—	—	—	—	—	—	—	—	—	—	—
Наковальные . . . . .	—	—	—	—	—	—	—	—	—	—	—	—	—	—	—	—	—	—
Якорные . . . . .	—	—	—	—	—	—	—	—	—	—	—	—	—	—	—	—	—	—
Топорные . . . . .	—	—	—	—	—	—	—	—	—	—	—	—	—	—	—	—	—	—
Мѣдныхъ издѣлій . . . . .	—	—	—	—	—	—	—	—	—	—	—	—	—	—	—	—	—	—
Кузнечные . . . . .	—	—	—	—	—	—	—	—	—	—	—	—	—	—	—	—	—	—
Кирпичные . . . . .	—	—	—	—	—	—	—	—	—	—	—	—	—	—	—	—	—	—
Изразцовые . . . . .	—	—	—	—	—	—	—	—	—	—	—	—	—	—	—	—	—	—
Гончарные . . . . .	—	—	—	—	—	—	—	—	—	—	—	—	—	—	—	—	—	—
Нефтеобработывающіе . . . . .	—	—	—	—	—	—	—	—	—	—	—	—	—	—	—	—	—	—
<b>Итого . . . . .</b>																		
<b>IV. Смѣшаннаго производства.</b>																		
Вѣсовыхъ коромысловъ . . . . .	—	—	—	—	—	—	—	—	—	—	—	—	—	—	—	—	—	—
Техно-химическіе . . . . .	—	—	—	—	—	—	—	—	—	—	—	—	—	—	—	—	—	—
Механич. для постройки па- роходовъ, вагоновъ и пр. . . . .	—	—	—	—	—	—	—	—	—	—	—	—	—	—	—	—	—	—
Механич. по устройству му- комольныхъ мельницъ . . . . .	—	—	—	—	—	—	—	—	—	—	—	—	—	—	—	—	—	—
Химич. по сохраненію ж.-до- рожныхъ шпалъ отъ гніенія . . . . .	—	—	—	—	—	—	—	—	—	—	—	—	—	—	—	—	—	—
Воскобойные и воскоствѣн. . . . .	—	—	—	—	—	—	—	—	—	—	—	—	—	—	—	—	—	—
Капсюльные . . . . .	—	—	—	—	—	—	—	—	—	—	—	—	—	—	—	—	—	—
Минеральныхъ маселъ . . . . .	—	—	—	—	—	—	—	—	—	—	—	—	—	—	—	—	—	—
Минеральныхъ водъ . . . . .	—	—	—	—	—	—	—	—	—	—	—	—	—	—	—	—	—	—
Химич. для выдѣлки гудрона . . . . .	—	—	—	—	—	—	—	—	—	—	—	—	—	—	—	—	—	—
Гальваническо-пластинныхъ и электричества . . . . .	—	—	—	—	—	—	—	—	—	—	—	—	—	—	—	—	—	—
Тертыхъ маселъ, красокъ . . . . .	—	—	—	—	—	—	—	—	—	—	—	—	—	—	—	—	—	—
Сатурные . . . . .	—	—	—	—	—	—	—	—	—	—	—	—	—	—	—	—	—	—
Стекланные . . . . .	—	—	—	—	—	—	—	—	—	—	—	—	—	—	—	—	—	—
Механич.-слесарно-столярные . . . . .	—	—	—	—	—	—	—	—	—	—	—	—	—	—	—	—	—	—
Экипажные . . . . .	—	—	—	—	—	—	—	—	—	—	—	—	—	—	—	—	—	—
Спичечные . . . . .	—	—	—	—	—	—	—	—	—	—	—	—	—	—	—	—	—	—
Гильзовые . . . . .	—	—	—	—	—	—	—	—	—	—	—	—	—	—	—	—	—	—
Красильные . . . . .	—	—	—	—	—	—	—	—	—	—	—	—	—	—	—	—	—	—
Точеніе морской рыбол. удъ . . . . .	—	—	—	—	—	—	—	—	—	—	—	—	—	—	—	—	—	—
Сундучные . . . . .	—	—	—	—	—	—	—	—	—	—	—	—	—	—	—	—	—	—
<b>Итого . . . . .</b>																		
<b>Всего . . . . .</b>	16	147290	191	1	8088	11	—	—	—	20	337096	540	7	24860	62	29	524390	584

Примѣчаніе. Кромѣ фабрикъ и заводовъ, показанныхъ въ вѣдомости, въ Нижегородской губерніи считается мелкихъ промышленныхъ заведеній 24907, на которыхъ работало въ 1903 году 53638 чел. на сумму—2618136 руб.

Родъ фабрикъ и заводовъ.	Городъ Семеновъ.			Уездъ Семеновскій.			Городъ Сергачъ.			Уездъ Сергачскій.			Итого въ городахъ.			Итого въ уѣздахъ.			Всего въ губерніи.		
	Число фабрикъ и заводовъ.	Сумма произв.-дѣтельности.	Число рабочихъ.	Число фабрикъ и заводовъ.	Сумма произв.-дѣтельности.	Число рабочихъ.	Число фабрикъ и заводовъ.	Сумма произв.-дѣтельности.	Число рабочихъ.	Число фабрикъ и заводовъ.	Сумма произв.-дѣтельности.	Число рабочихъ.	Число фабрикъ и заводовъ.	Сумма произв.-дѣтельности.	Число рабочихъ.	Число фабрикъ и заводовъ.	Сумма произв.-дѣтельности.	Число рабочихъ.			
Асфальтовые . . . . .	—	—	—	—	—	—	—	—	—	—	—	—	—	—	—	—	—	—			
Чугунно-плавильные и же- лѣзо-дѣлательные . . . . .	—	—	—	—	—	—	—	—	—	—	—	—	—	—	—	—	—	—			
Стале-литейные стале-томит. Чугунно-литейные . . . . .	1	29000	30	—	—	—	—	—	—	—	—	—	—	—	—	—	—	—			
Желѣзо-рѣзные и желѣзо- прокатные . . . . .	—	—	—	—	—	—	—	—	—	—	—	—	—	—	—	—	—	—			
Цинковальные . . . . .	—	—	—	—	—	—	—	—	—	—	—	—	—	—	—	—	—	—			
Стальные . . . . .	—	—	—	—	—	—	—	—	—	—	—	—	—	—	—	—	—	—			
Котельные . . . . .	—	—	—	—	—	—	—	—	—	—	—	—	—	—	—	—	—	—			
Машинные . . . . .	—	—	—	—	—	—	—	—	—	—	—	—	—	—	—	—	—	—			
Алебастровые . . . . .	—	—	—	—	—	—	—	—	—	—	—	—	—	—	—	—	—	—			
Стальнослесарные . . . . .	—	—	—	—	—	—	—	—	—	—	—	—	—	—	—	—	—	—			
Подпилочные . . . . .	—	—	—	—	—	—	—	—	—	—	—	—	—	—	—	—	—	—			
Шлифовально-личильные . . . . .	—	—	—	—	—	—	—	—	—	—	—	—	—	—	—	—	—	—			
Колокольные . . . . .	—	—	—	—	—	—	—	—	—	—	—	—	—	—	—	—	—	—			
Наковальные . . . . .	—	—	—	—	—	—	—	—	—	—	—	—	—	—	—	—	—	—			
Якорные . . . . .	—	—	—	—	—	—	—	—	—	—	—	—	—	—	—	—	—	—			
Топорные . . . . .	—	—	—	—	—	—	—	—	—	—	—	—	—	—	—	—	—	—			
Мѣдныхъ издѣлій . . . . .	—	—	—	—	—	—	—	—	—	—	—	—	—	—	—	—	—	—			
Кузнечные . . . . .	—	—	—	—	—	—	—	—	—	—	—	—	—	—	—	—	—	—			
Кирпичные . . . . .	—	—	—	—	—	—	—	—	—	—	—	—	—	—	—	—	—	—			
Изразцовые . . . . .	—	—	—	—	—	—	—	—	—	—	—	—	—	—	—	—	—	—			
Гончарные . . . . .	—	—	—	—	—	—	—	—	—	—	—	—	—	—	—	—	—	—			
Нефтеобработывающіе . . . . .	—	—	—	—	—	—	—	—	—	—	—	—	—	—	—	—	—	—			
<b>Итого . . . . .</b>	1	29000	30	5	29550	217	—	—	—	—	—	—	—	—	17	453627	505	84			
<b>Всего . . . . .</b>	1	29000	30	27	337914	802	2	20800	8	—	—	—	—	—	100	19799977	3888	431			

\*) Заводъ былъ временно закрытъ, вновь началъ работать только въ де-кабрѣ мѣсяцѣ 1903 г.











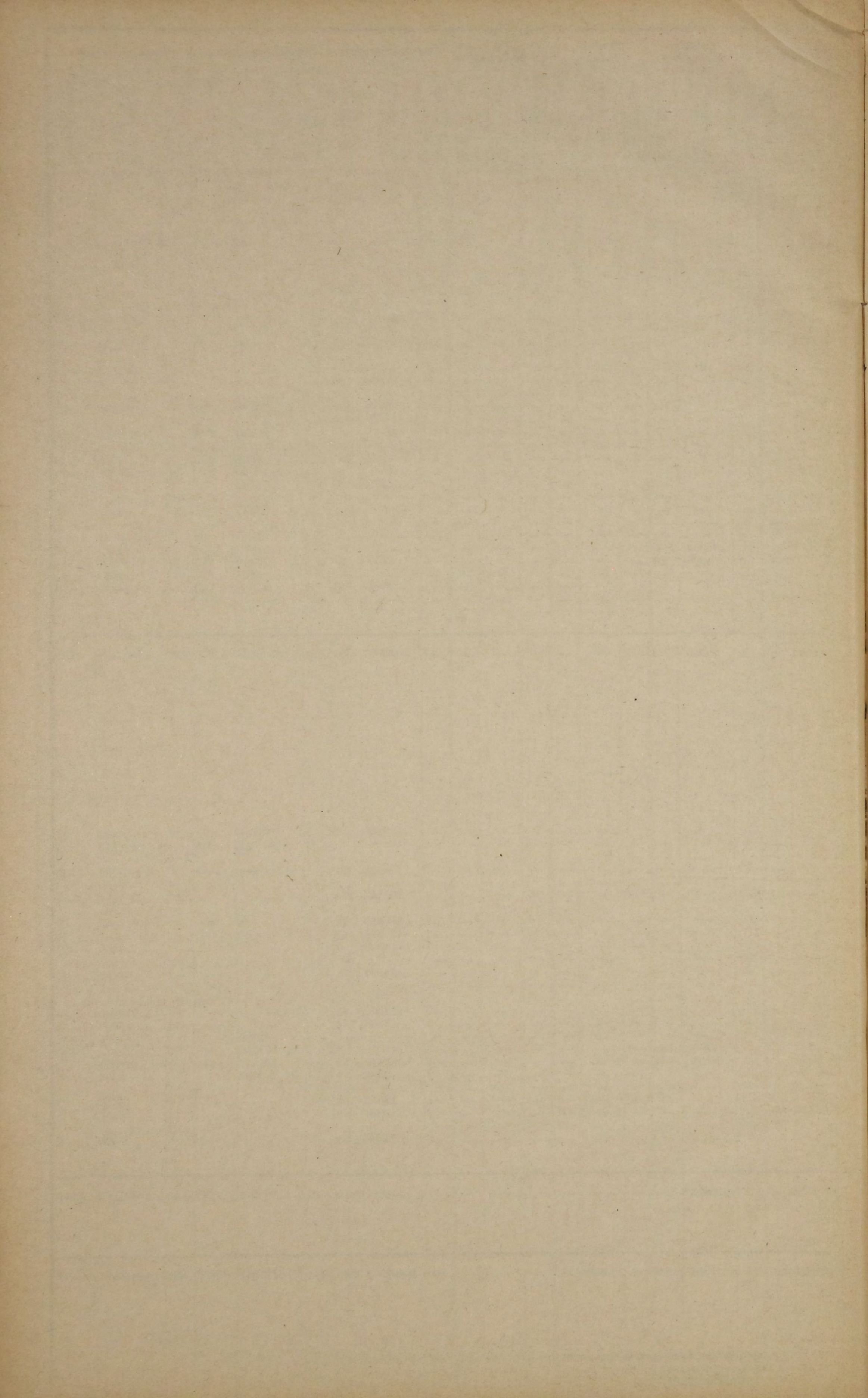



# ВѢДОМОСТЬ

о движеніи народонаселенія въ Нижегородской губерніи

въ 1903 году.

Наименованіе городовъ и уѣздовъ.	1903 годъ.											
	Наличность населенія.			Число родившихся.			Число умершихъ.			Прибыль.	Убыль.	Браковъ.
	муж. п.	жен. п.	Всего.	муж. п.	жен. п.	Всего.	муж. п.	жен. п.	Всего.			
Нижній-Новгородъ . . . . .	48056	44217	92273	2093	1929	4022	1298	1145	2443	1579	—	521
Нижегородскій уѣздъ.	73553	83422	156945	4122	3837	7959	3231	3157	6388	1571	—	1458
Ардатовъ . . . . .	1553	1841	3394	84	75	159	77	52	129	30	—	25
Ардатовскій уѣздъ . . . . .	73768	81365	155133	4500	4141	8641	3281	3079	6360	2281	—	1280
Арзамасъ . . . . .	5385	6097	11482	190	181	371	199	219	418	—	47	45
Арзамасскій уѣздъ . . . . .	72560	79849	152409	4459	4259	8718	3550	3482	7032	1686	—	1275
Балахна . . . . .	1680	2054	3734	80	69	149	76	63	139	10	—	37
Балахнинскій уѣздъ . . . . .	94384	82114	176498	4218	4069	8287	2882	2734	5616	2671	—	1201
Василь . . . . .	1796	1846	3642	60	58	118	57	24	81	37	—	15
Васильскій уѣздъ . . . . .	68231	73525	141756	3828	3690	7518	2218	2291	4509	3009	—	1322
Горбатовъ . . . . .	1588	1834	3422	48	59	107	71	48	119	—	12	23
Горбатовскій уѣздъ . . . . .	71200	76338	147538	3805	5458	7263	2259	2116	4375	2888	—	1225
Княгининъ . . . . .	934	1011	1945	47	46	93	54	38	92	1	—	16
Княгининскій уѣздъ . . . . .	58649	66195	124844	3328	3201	6529	2630	2438	5068	1461	—	984
Лукояновъ . . . . .	1029	1305	2334	33	48	81	79	69	148	—	67	29
Лукояновскій уѣздъ . . . . .	104865	112078	216943	6586	6224	12810	4199	3977	8176	4634	—	2059
Макарьевъ . . . . .	669	906	1575	31	27	58	26	30	56	2	—	15
Макарьевскій уѣздъ . . . . .	58843	62368	121211	3326	3013	6339	1993	1999	3992	2347	—	1194
Семеновъ . . . . .	1926	2317	4243	74	65	139	50	36	86	53	—	26
Семеновскій уѣздъ . . . . .	56102	59305	115407	2647	2453	5100	1891	1739	3630	1470	—	824
Сергачъ . . . . .	850	839	1689	72	63	135	59	57	116	19	—	26
Сергачскій уѣздъ . . . . .	82164	92337	174501	5078	4773	9851	3106	3099	6205	3646	—	1860
Итого въ городахъ . . . . .	65466	64267	129733	2812	2620	5432	2046	1781	3827	1731	126	778
„ „ уѣздахъ . . . . .	814319	868896	1683215	45897	43118	89015	31240	30111	61351	27664	—	14682
Всего въ губерніи . . . . .	879785	933163	1812948	48709	45738	94447	33286	31892	65178	29395	126	15460



# ВЪДОМОСТЬ

о движении народонаселения в Нижегородской губернии

за 1903 год.

№ п. п.	Уезд	Число жителей		Число родившихся		Число умерших		Смертность на 1000 живых	Средняя продолжительность жизни в годах
		в начале года	в конце года	в начале года	в конце года	в начале года	в конце года		
1	Нижегородский уезд	18000	18100	1000	1050	1000	1050	1000	45
2	Агаповский уезд	15000	15100	800	850	800	850	800	45
3	Ардатовский уезд	12000	12100	600	650	600	650	600	45
4	Ахунский уезд	10000	10100	500	550	500	550	500	45
5	Балаковский уезд	14000	14100	700	750	700	750	700	45
6	Борисовский уезд	11000	11100	550	600	550	600	550	45
7	Василевский уезд	9000	9100	450	500	450	500	450	45
8	Ветковский уезд	8000	8100	400	450	400	450	400	45
9	Владимирский уезд	13000	13100	650	700	650	700	650	45
10	Вольский уезд	7000	7100	350	400	350	400	350	45
11	Гавриловский уезд	6000	6100	300	350	300	350	300	45
12	Городецкий уезд	5000	5100	250	300	250	300	250	45
13	Городецкий уезд	4000	4100	200	250	200	250	200	45
14	Городецкий уезд	3000	3100	150	200	150	200	150	45
15	Городецкий уезд	2000	2100	100	150	100	150	100	45
16	Городецкий уезд	1000	1100	50	100	50	100	50	45
17	Городецкий уезд	500	510	25	50	25	50	25	45
18	Городецкий уезд	200	210	10	20	10	20	10	45
19	Городецкий уезд	100	110	5	10	5	10	5	45
20	Городецкий уезд	50	55	2	5	2	5	2	45
21	Городецкий уезд	25	28	1	3	1	3	1	45
22	Городецкий уезд	10	12	0	2	0	2	0	45
23	Городецкий уезд	5	6	0	1	0	1	0	45
24	Городецкий уезд	2	3	0	0	0	0	0	45
25	Городецкий уезд	1	1	0	0	0	0	0	45
26	Городецкий уезд	0	0	0	0	0	0	0	45
27	Городецкий уезд	0	0	0	0	0	0	0	45
28	Городецкий уезд	0	0	0	0	0	0	0	45
29	Городецкий уезд	0	0	0	0	0	0	0	45
30	Городецкий уезд	0	0	0	0	0	0	0	45
31	Городецкий уезд	0	0	0	0	0	0	0	45
32	Городецкий уезд	0	0	0	0	0	0	0	45
33	Городецкий уезд	0	0	0	0	0	0	0	45
34	Городецкий уезд	0	0	0	0	0	0	0	45
35	Городецкий уезд	0	0	0	0	0	0	0	45
36	Городецкий уезд	0	0	0	0	0	0	0	45
37	Городецкий уезд	0	0	0	0	0	0	0	45
38	Городецкий уезд	0	0	0	0	0	0	0	45
39	Городецкий уезд	0	0	0	0	0	0	0	45
40	Городецкий уезд	0	0	0	0	0	0	0	45
41	Городецкий уезд	0	0	0	0	0	0	0	45
42	Городецкий уезд	0	0	0	0	0	0	0	45
43	Городецкий уезд	0	0	0	0	0	0	0	45
44	Городецкий уезд	0	0	0	0	0	0	0	45
45	Городецкий уезд	0	0	0	0	0	0	0	45
46	Городецкий уезд	0	0	0	0	0	0	0	45
47	Городецкий уезд	0	0	0	0	0	0	0	45
48	Городецкий уезд	0	0	0	0	0	0	0	45
49	Городецкий уезд	0	0	0	0	0	0	0	45
50	Городецкий уезд	0	0	0	0	0	0	0	45
51	Городецкий уезд	0	0	0	0	0	0	0	45
52	Городецкий уезд	0	0	0	0	0	0	0	45
53	Городецкий уезд	0	0	0	0	0	0	0	45
54	Городецкий уезд	0	0	0	0	0	0	0	45
55	Городецкий уезд	0	0	0	0	0	0	0	45
56	Городецкий уезд	0	0	0	0	0	0	0	45
57	Городецкий уезд	0	0	0	0	0	0	0	45
58	Городецкий уезд	0	0	0	0	0	0	0	45
59	Городецкий уезд	0	0	0	0	0	0	0	45
60	Городецкий уезд	0	0	0	0	0	0	0	45
61	Городецкий уезд	0	0	0	0	0	0	0	45
62	Городецкий уезд	0	0	0	0	0	0	0	45
63	Городецкий уезд	0	0	0	0	0	0	0	45
64	Городецкий уезд	0	0	0	0	0	0	0	45
65	Городецкий уезд	0	0	0	0	0	0	0	45
66	Городецкий уезд	0	0	0	0	0	0	0	45
67	Городецкий уезд	0	0	0	0	0	0	0	45
68	Городецкий уезд	0	0	0	0	0	0	0	45
69	Городецкий уезд	0	0	0	0	0	0	0	45
70	Городецкий уезд	0	0	0	0	0	0	0	45
71	Городецкий уезд	0	0	0	0	0	0	0	45
72	Городецкий уезд	0	0	0	0	0	0	0	45
73	Городецкий уезд	0	0	0	0	0	0	0	45
74	Городецкий уезд	0	0	0	0	0	0	0	45
75	Городецкий уезд	0	0	0	0	0	0	0	45
76	Городецкий уезд	0	0	0	0	0	0	0	45
77	Городецкий уезд	0	0	0	0	0	0	0	45
78	Городецкий уезд	0	0	0	0	0	0	0	45
79	Городецкий уезд	0	0	0	0	0	0	0	45
80	Городецкий уезд	0	0	0	0	0	0	0	45
81	Городецкий уезд	0	0	0	0	0	0	0	45
82	Городецкий уезд	0	0	0	0	0	0	0	45
83	Городецкий уезд	0	0	0	0	0	0	0	45
84	Городецкий уезд	0	0	0	0	0	0	0	45
85	Городецкий уезд	0	0	0	0	0	0	0	45
86	Городецкий уезд	0	0	0	0	0	0	0	45
87	Городецкий уезд	0	0	0	0	0	0	0	45
88	Городецкий уезд	0	0	0	0	0	0	0	45
89	Городецкий уезд	0	0	0	0	0	0	0	45
90	Городецкий уезд	0	0	0	0	0	0	0	45
91	Городецкий уезд	0	0	0	0	0	0	0	45
92	Городецкий уезд	0	0	0	0	0	0	0	45
93	Городецкий уезд	0	0	0	0	0	0	0	45
94	Городецкий уезд	0	0	0	0	0	0	0	45
95	Городецкий уезд	0	0	0	0	0	0	0	45
96	Городецкий уезд	0	0	0	0	0	0	0	45
97	Городецкий уезд	0	0	0	0	0	0	0	45
98	Городецкий уезд	0	0	0	0	0	0	0	45
99	Городецкий уезд	0	0	0	0	0	0	0	45
100	Городецкий уезд	0	0	0	0	0	0	0	45

Издано в Нижегородской губернии  
 в 1903 году







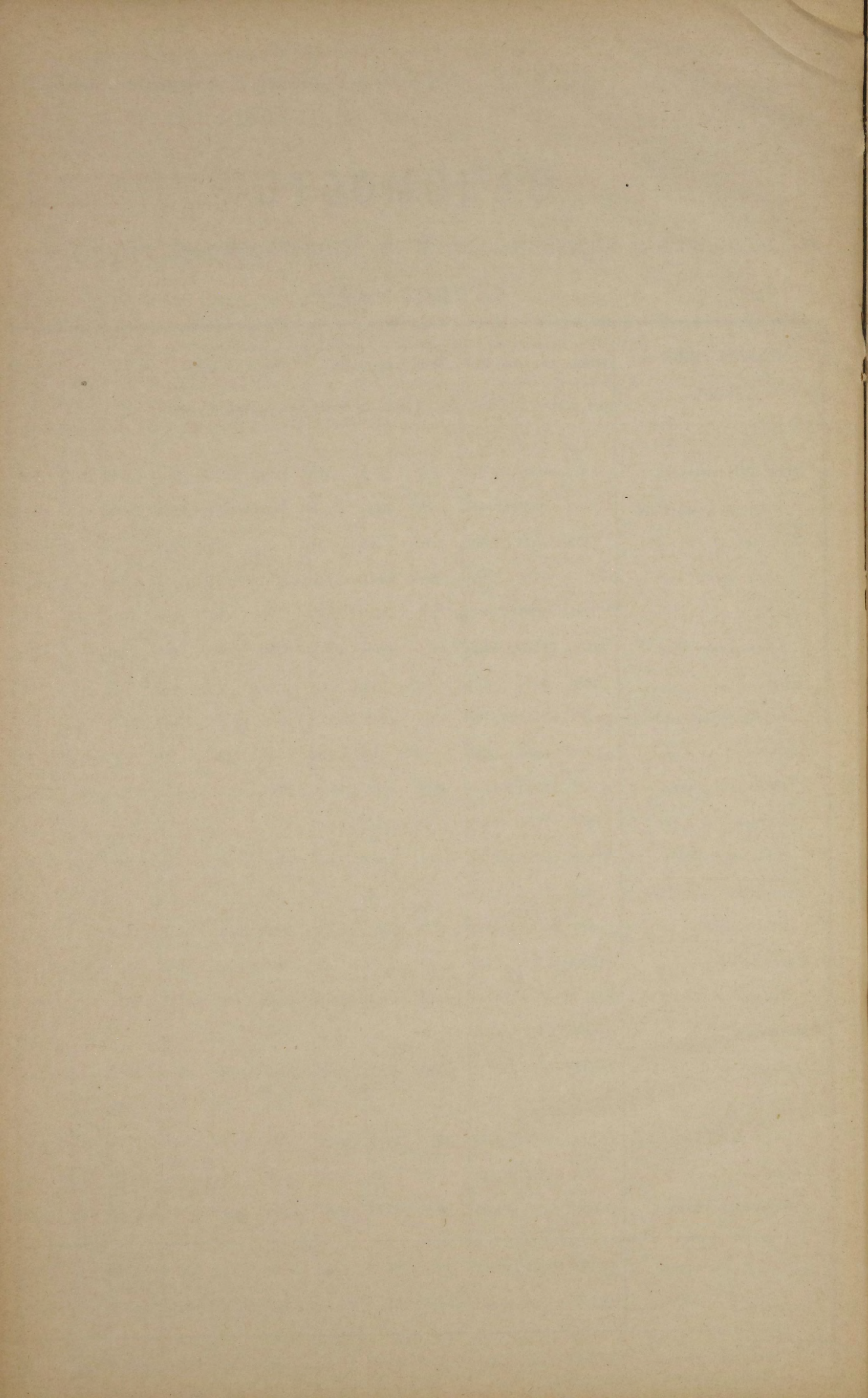



















НАИМЕНОВАНИЕ СБОРОВЪ.	Слѣдовало вступить				Вновь причислено			
	Недоимокъ.		Оклада.		Недоимокъ.		Оклада.	
	РУБЛИ.	КОП.	РУБЛИ.	КОП.	РУБЛИ.	КОП.	РУБЛИ.	КОП.
<i>IV Въ томъ числѣ взысканій на отвѣтственности Губернскаго Начальства.</i>								
По Военному Министерству . . . . .	—	—	—	—	4122	18	—	—
По Департаменту Государственного Казначейства . . . . .	354713	87	—	—	35261	32	—	—
По Департаменту Окладныхъ Сборовъ . . . . .	14798	30	—	—	553999	38	—	—
По Главному Управленію Неокладныхъ Сборовъ . . . . .	—	—	—	—	9948483	31	—	—
По Департаменту Таможенныхъ Сборовъ . . . . .	—	—	—	—	1734	—	—	—
По учреждениямъ Министерства Финансовъ по части Торговли и Промышленности . . . . .	109743	79	48574	42	989421	74	240	47
По Особенной Канцеляріи по Кредитной части . . . . .	1445653	49	70483	87	21065	10	—	—
По Министерству Земледѣлія и Государственныхъ Имуществъ . . . . .	—	—	—	—	1659723	15	—	—
По Горному Департаменту . . . . .	10200	36	—	—	469479	67	—	—
По Министерству Внутреннихъ Дѣлъ . . . . .	39215	01	49517	55	337828	—	—	—
По Главному Управленію Почтъ и Телеграфовъ . . . . .	—	—	—	—	695850	40	—	—
По Министерству Народнаго Просвѣщенія . . . . .	86674	11	32834	28	281	25	—	—
По Министерству Путей Сообщенія . . . . .	2045	84	—	—	8061	71	—	—
По Министерству Юстиціи . . . . .	16740	63	—	—	28699	26	—	—
По см. Государственного Контроля . . . . .	—	—	—	—	95	47	—	—
По см. Государственного Коннозаводства . . . . .	—	—	—	—	17054	27	—	—
<b>Итого . . . . .</b>	<b>2079785</b>	<b>40</b>	<b>201410</b>	<b>12</b>	<b>14771160</b>	<b>21</b>	<b>240</b>	<b>47</b>

Исключено				Взыскано				Осталось къ 1-му января 1904 года					
Недоимокъ.		Оклада.		Недоимокъ.		Оклада.		Недоимокъ.		Оклада.		ВСЕГО.	
РУБЛИ.	КОП.	РУБЛИ.	КОП.	РУБЛИ.	КОП.	РУБЛИ.	КОП.	РУБЛИ.	КОП.	РУБЛИ.	КОП.	РУБЛИ.	КОП.
—	—	—	—	4122	18	—	—	—	—	—	—	—	—
11849	11	—	—	33154	37	—	—	344971	71	—	—	344971	71
1035	46	—	—	541943	31	—	—	25818	91	—	—	25818	91
—	—	—	—	9948483	31	—	—	—	—	—	—	—	—
—	—	—	—	1734	—	—	—	—	—	—	—	—	—
68470	82	37366	89	951582	82	11448	—	79111	89	—	—	79111	89
—	—	41224	07	21461	97	23624	34	1445256	62	5635	46	1450892	8
—	—	—	—	1659723	15	—	—	—	—	—	—	—	—
—	—	—	—	469406	61	—	—	10273	37	—	—	10273	37
—	—	—	—	361363	54	11783	70	15679	47	37733	85	53413	32
—	—	—	—	695850	40	—	—	—	—	—	—	—	—
—	—	—	—	10425	91	22224	56	76529	45	10609	72	87139	17
—	—	—	—	8061	71	—	—	2045	84	—	—	2045	84
5395	96	—	—	21579	18	—	—	18464	75	—	—	18464	75
—	—	—	—	95	47	—	—	—	—	—	—	—	—
—	—	—	—	17054	27	—	—	—	—	—	—	—	—
<b>86751</b>	<b>35</b>	<b>78590</b>	<b>96</b>	<b>14746042</b>	<b>25</b>	<b>69080</b>	<b>60</b>	<b>2018152</b>	<b>01</b>	<b>53979</b>	<b>03</b>	<b>2072131</b>	<b>04</b>



## Вѣдомость о распредѣленіи недоимокъ по

## городамъ и уѣздамъ Нижегородской губерніи.

ГОРОДА и УѢЗДЫ.	Н е д							
	По обречнымъ податямъ.		По подушной подати.		По податямъ другихъ наименованій, лѣсная подать и окладной сборъ съ мѣщанъ.		Квартирный налогъ.	
	Рубли.	Коп.	Рубли.	Коп.	Рубли.	Коп.	Рубли.	Коп.
Нижній-Новгородъ . . . . .	—	—	—	—	—	—	777	80
Нижегородскій уѣздъ . . . . .	—	—	—	—	—	—	—	—
Ардатовъ . . . . .	—	—	—	—	—	—	1	50
Ардатовскій уѣздъ . . . . .	—	—	—	—	—	—	—	—
Арзамасъ . . . . .	—	—	—	—	—	—	6	—
Арзамасскій уѣздъ . . . . .	—	—	—	—	—	—	—	—
Балахна . . . . .	—	—	—	—	—	—	—	—
Балахнинскій уѣздъ . . . . .	—	—	—	—	—	—	—	—
Василь . . . . .	—	—	—	—	—	—	2	—
Васильскій уѣздъ . . . . .	—	—	—	—	—	—	—	—
Горбатовъ . . . . .	—	—	—	—	—	—	6	25
Горбатовскій уѣздъ . . . . .	—	—	—	—	—	—	—	—
Княгининъ . . . . .	—	—	—	—	—	—	—	—
Княгининскій уѣздъ . . . . .	—	—	—	—	—	—	—	—
Лукояновъ . . . . .	—	—	—	—	—	—	4	—
Лукояновскій уѣздъ . . . . .	—	—	—	—	—	—	—	—
Макарьевъ . . . . .	—	—	—	—	—	—	—	—
Макарьевскій уѣздъ . . . . .	—	—	—	—	—	—	—	—
Семеновъ . . . . .	—	—	—	—	—	—	6	75
Семеновскій уѣздъ . . . . .	—	—	—	—	—	—	—	—
Сергачъ . . . . .	—	—	—	—	—	—	—	—
Сергачскій уѣздъ . . . . .	—	—	—	—	—	—	—	—
Итого по городамъ . . . . .	—	—	—	—	—	—	804	30
" " уѣздамъ . . . . .	—	—	—	—	—	—	—	—

О и м о к ъ															
По земскимъ сборамъ. (государственный по- земельный налогъ.)		По выкупнымъ платежамъ.		По налогу съ недвижимыхъ имуществъ.		По разсрочкѣ недоимокъ.		По разнымъ взысканіямъ.		В С Е Г О.					
Рубли.	Коп.	Рубли.	Коп.	Рубли.	Коп.	Рубли.	Коп.	Рубли.	Коп.	Рубли.	Коп.				
58	23	—	—	1056	42	—	—	} 483667	20	702970	14				
772	19	108092	75	—	—	108545	49								
20	55	—	—	657	74	—	—	} 191234	59	460268	67				
3293	18	131400	53	—	—	133660	58								
—	—	—	—	347	72	—	—	} 256950	19	388474	13				
2580	12	63403	76	—	—	65186	34								
71	55	—	—	1055	94	—	—	} 35708	64	66016	85				
829	53	14098	90	—	—	14252	29								
—	—	—	—	—	—	—	—	} 84365	93	173148	36				
506	49	44121	87	—	—	44152	07								
—	—	—	—	—	—	—	—	} 68744	92	224989	36				
296	21	77865	77	—	—	78076	21								
—	—	—	—	4	55	—	—	} 124584	76	219212	07				
1656	12	46137	58	—	—	46829	06								
—	—	—	—	31	50	—	—	} 316644	75	352003	78				
1012	23	17088	87	—	—	17222	43								
12	34	—	—	—	—	—	—	} 137659	88	157079	71				
588	52	9395	13	—	—	9423	84								
—	—	—	—	—	—	—	—	} 40617	49	69257	91				
479	91	14038	87	—	—	14114	89								
—	—	—	—	—	—	—	—	} 331952	63	368197	36				
1809	34	17087	93	—	—	17347	46								
162	67	—	—	3153	87	—	—	} 2072131	04	3181618	34				
13823	84	542731	96	—	—	548810	66								



Городовъ и уѣздовъ Нижегородской губернии.

По сведениямъ по- селебной палаты.		По сведениямъ палаты.		По сведениямъ недвижимыхъ имуществъ.		По сведениямъ недвижимыхъ имуществъ.		По сведениямъ недвижимыхъ имуществъ.		По сведениямъ недвижимыхъ имуществъ.	
Кол.	Рубл.	Кол.	Рубл.	Кол.	Рубл.	Кол.	Рубл.	Кол.	Рубл.	Кол.	Рубл.
28	58	—	—	—	—	42	1050	—	—	—	—
19	172	—	—	49	108212	—	—	—	—	—	—
20	20	—	—	—	—	74	697	—	—	—	—
18	3293	—	—	28	133000	—	—	—	—	—	—
—	—	—	—	—	—	72	317	—	—	—	—
12	2580	—	—	84	62180	—	—	—	—	—	—
22	71	—	—	—	—	31	1022	—	—	—	—
23	828	—	—	20	14222	—	—	—	—	—	—
—	—	—	—	—	—	—	—	—	—	—	—
49	200	—	—	07	44182	—	—	—	—	—	—
—	—	—	—	—	—	—	—	—	—	—	—
21	200	—	—	21	28070	—	—	—	—	—	—
—	—	—	—	—	—	—	—	—	—	—	—
12	1050	—	—	00	40823	—	—	—	—	—	—
—	—	—	—	—	—	—	—	—	—	—	—
28	1012	—	—	13	17222	—	—	—	—	—	—
—	—	—	—	—	—	—	—	—	—	—	—
22	288	—	—	84	9123	—	—	—	—	—	—
—	—	—	—	—	—	—	—	—	—	—	—
01	428	—	—	88	14114	—	—	—	—	—	—
—	—	—	—	—	—	—	—	—	—	—	—
24	1800	—	—	40	17317	—	—	—	—	—	—
—	—	—	—	—	—	—	—	—	—	—	—
07	102	—	—	—	—	—	—	—	—	—	—
81	13828	—	—	00	248810	—	—	—	—	—	—

102 07 81 2072131 3181018 81



# Вѣдомость

о поступленіи губернскаго земскаго сбора по уѣздамъ Нижегородской губерніи  
за 1903 годъ.

Уѣздъ	Сумма	Въ руб.	Въ коп.	Въ руб.	Въ коп.	Въ руб.	Въ коп.
Нижегородскій	160882	00	78000	82	00	00	00
Ардатовскій	78144	82	88118	82	00	00	00
Арславскій	82221	69	86212	69	00	00	00
Василевскій	80008	00	86220	82	00	00	00
Воротынский	43760	00	12102	00	00	00	00
Вичугинскій	92104	00	90200	42	00	00	00
Вознесенскій	70171	00	18344	81	00	00	00
Городецскій	43882	00	26200	00	00	00	00
Семетовскій	44517	12	10170	12	00	00	00
Сергачевскій	10807	11	10072	12	00	00	00
<b>Итого</b>	<b>710707</b>	<b>88</b>	<b>57000</b>	<b>71</b>	<b>00</b>	<b>00</b>	<b>00</b>



У ъ з д ы.	Слѣдовало поступить.				Вновь причислено.				И с к л ю ч е н о.				В з ы с н а н о.				Осталось нѣ 1-му января 1904 года.					
	Оклада.		Недоимокъ.		Оклада.		Недоимокъ.		Оклада.		Недоимокъ.		Оклада.		Недоимокъ.		Оклада.		Недоимокъ.		В с е г о.	
	РУБЛ.	КОП.	РУБЛ.	КОП.	РУБЛ.	КОП.	РУБЛ.	КОП.	РУБЛ.	КОП.	РУБЛ.	КОП.	РУБЛ.	КОП.	РУБЛ.	КОП.	РУБЛ.	КОП.	РУБЛ.	КОП.	РУБЛ.	КОП.
Нижегородскій . . . . .	160882	09	78592	82	95	53	6	45	955	75	2638	43	129761	60	29433	36	31627	88	46527	98	78155	86
Ардатовскій . . . . .	76144	83	93118	52	205	46	—	—	514	41	86	72	50545 Съ торгов. свѣд. 521 8	82	16958	44	25290	6	76073	36	101363	42
Арзамасскій . . . . .	С	В	Ѣ	Д	Ѣ	Н	І	Й	Н	Е	И	М	Ѣ	Е	Т	С	Я.					
Балахнинскій . . . . .	87224	65	36212	51	2178	32	2	85	256	24	1330	42	65408	27	19880	25	23038	46	15004	69	38043	15
Васильскій . . . . .	50608	49	36720	82	8	1	—	—	108	34	56	57	53356 р.	54 к.			+ 33823 р.	87 к.			33823	87
Горбатовскій . . . . .	43760	90	12492	90	951	12	225	63	992	79	355	95	36191	87	5330	94	7527	36	7031	64	14559	—
Княгининскій . . . . .	57464	90	50266	47	55	26	2	17	91	90	16	79	42294	21	60723	76	15134	5	39528	9	54662	14
Лукояповскій . . . . .	79171	66	133444	81	12	38	14	39	324	55	148	93	69578	62	11671	51	9280	87	120638	76	129919	63
Макарьевскій . . . . .	43382	56	26209	09	—	07	245	99	190	64	161	48	36566	20	11306	09	7122	52	14987	51	22110	03
Семеповскій . . . . .	44517	17	1859 10176	93 12	1569	—	704	5	328	59	826 98	42 1	34404	35	266 7135	80 2	11353	23	1470 2943	76 9	15767	8
Сергачскій . . . . .	69301	11	96972	72	228	76	—	—	32	78	316	92	54566	45	18133	75	14930	64	78522	05	93452	69
<b>И Т О Г О . . . . .</b>	<b>712458</b>	<b>36</b>	<b>576066</b>	<b>71</b>	<b>5303</b>	<b>92</b>	<b>1201</b>	<b>53</b>	<b>3795</b>	<b>99</b>	<b>6036</b>	<b>64</b>	<b>519838</b>	<b>47</b>	<b>130839</b>	<b>92</b>	<b>145305</b>	<b>07</b>	<b>402727</b>	<b>93</b>	<b>581856</b>	<b>87</b>
													53356 р.	54 к.			+ 33823 р.	87 к.				
													704034 р.	93 к.			581856 р.	87 к.				







# Вѣдомость

о поступленіи уѣзднаго земскаго сбора въ Нижегородской губерніи  
за 1903 годъ.

Уѣздъ	Сумма въ руб.	Сумма въ коп.	Всего
Нижегородскій	250757	6002	250763
Ардатовскій	137161	8102	137169
Ардатовскій	11022	80	11022
Вазинскій	181001	42	181001
Васильскій	80162	481	80162
Горбатовскій	101101	221	101101
Канавинскій	27152	282	27152
Козловскій	23062	221	23062
Мариновскій	126048	252	126048
Семевскій	22121	221	22121
Сербскій	8021	74	8021
<b>Итого</b>	<b>184523</b>	<b>88</b>	<b>184523</b>



У ъ з д ы.	Слѣдовало поступить.				Вновь причислено.				И с к л ю ч е н о.				В з ы с к а н о.				Осталось къ 1-му января 1904 года.					
	Оклада.		Недоимокъ.		Оклада.		Недоимокъ.		Оклада.		Недоимокъ.		Оклада.		Недоимокъ.		Оклада.		Недоимокъ.		В с е г о.	
	РУБЛИ.	КОП.	РУБЛИ.	КОП.	РУБЛИ.	КОП.	РУБЛИ.	КОП.	РУБЛИ.	КОП.	РУБЛИ.	КОП.	РУБЛИ.	КОП.	РУБЛИ.	КОП.	РУБЛИ.	КОП.	РУБЛИ.	КОП.	РУБЛИ.	КОП.
Нижегородскій . . . . .	220727	66	62191	81	77	89	217	66	760	06	2258	20	198785	62	20413	28	24601	24	39737	99	64339	23
Ардатовскій . . . . .	137161	31	156706	60	327	83	—	—	1273	96	2268	25	90681	18	26166	42	45534	—	128271	93	173805	93
Арзамасскій . . . . .	116022	30	117082	97	21	38	—	—	—	—	170	28	83006	04	11978	10	33037	64	104934	71	137972	35
Балахнинскій . . . . .	184664	45	59394	39	10729	21	1787	88	6907	27	2991	33	146449	65	31360	38	42036	74	26830	56	68867	30
Васильскій . . . . .	86462	78	39945	57	13	5	157	44	176	20	104	9	85392	25	2438	14	907	38	37564	07	38471	45
Горбатовскій . . . . .	101496	91	23514	52	2159	69	575	14	2527	84	1634	80	84038	45	11714	39	17090	31	10740	47	27830	78
Бнягининскій . . . . .	97155	28	68823	55	93	43	4	12	215	—	42	98	70656	51	20278	60	26377	20	48506	09	74883	29
Лукояновскій . . . . .	93067	92	95660	74	13	66	16	67	777	41	94	1	81942	26	13536	58	10391	91	82046	82	92438	73
Макарьевскій . . . . .	126049	75	63257	03	901	48	1197	44	765	68	715	22	106352	38	29796	89	19888	17	33942	36	53830	53
Семеновскій . . . . .	95998	53	{ +2284 30 19517 66 }		3341	27	1330	57	654	86	{ +45 67 226 32 }		79450	62	{ +695 36 13875 13 }		19234	32	{ 2873 84 +5416 21 }		27524	37
Сергачскій . . . . .	86921	74	62426	73	106	93	—	—	—	—	75	71	71275	70	19855	43	15752	27	42485	59	58248	56
<b>И Т О Г О . . . . .</b>	<b>1345728</b>	<b>63</b>	<b>770805</b>	<b>87</b>	<b>17785</b>	<b>82</b>	<b>5286</b>	<b>92</b>	<b>14058</b>	<b>28</b>	<b>10626</b>	<b>86</b>	<b>1098000</b>	<b>86</b>	<b>202108</b>	<b>70</b>	<b>254851</b>	<b>88</b>	<b>563360</b>	<b>64</b>	<b>818212</b>	<b>52</b>

87830 р. 39 к.







# ВѢДОМОСТЬ

о пожарахъ въ Нижегородской губерніи

за 1901 годъ.

Уѣзды	Въ 1901 году		Въ 1900 году		Всего въ губерніи
	Число пожаровъ	Сумма убытковъ	Число пожаровъ	Сумма убытковъ	
Нижегородскій уѣздъ	18	18793	20	20705	38
Ардатовскій уѣздъ	45	20183	25	28	70
Ардатовскій уѣздъ	—	—	—	—	—
Ардатовскій уѣздъ	20	6283	8	10	28
Ардатовскій уѣздъ	1	250	1	1	2
Ардатовскій уѣздъ	10	1632	9	13	19
Ардатовскій уѣздъ	—	20	1	—	1
Ардатовскій уѣздъ	14	43047	13	13	27
Ардатовскій уѣздъ	2	100	1	1	3
Ардатовскій уѣздъ	39	1828	80	18	119
Ардатовскій уѣздъ	2	—	1	—	3
Ардатовскій уѣздъ	23	16981	13	2	36
Ардатовскій уѣздъ	—	—	—	—	—
Ардатовскій уѣздъ	63	4901	10	—	73
Ардатовскій уѣздъ	—	—	—	—	—
Ардатовскій уѣздъ	63	7158	38	30	101
Ардатовскій уѣздъ	—	—	—	—	—
Ардатовскій уѣздъ	19	2281	19	12	38
Ардатовскій уѣздъ	—	—	—	—	—
Ардатовскій уѣздъ	17	4270	2	—	19
Ардатовскій уѣздъ	4	232	2	1	6
Ардатовскій уѣздъ	62	14683	36	12	98
Всего въ губерніи	412	62881	233	267	645
Всего въ губерніи	300	61087	204	259	504
Всего въ губерніи	32	8194	29	8	61



ГОРОДА и УЪЗДЫ.	ВЪ ЗИМНІЕ МЪСЯЦЫ.			ВЪ ВЕСЕННІЕ МЪСЯЦЫ.			ВЪ ЛѢТНІЕ МЪСЯЦЫ.			ВЪ ОСЕННІЕ МЪСЯЦЫ.			ВСЕГО ВЪ ГОДУ.			ПРИЧИНЫ ПОЖАРА.				
	Число пожа- ровъ.	Число сгорѣ- вшихъ дворовъ.	СУММА УБЫТКОВЪ.	Число пожа- ровъ.	Число сгорѣ- вшихъ дворовъ.	СУММА УБЫТКОВЪ.	Число пожа- ровъ.	Число сгорѣ- вшихъ дворовъ.	СУММА УБЫТКОВЪ.	Число пожа- ровъ.	Число сгорѣ- вшихъ дворовъ.	СУММА УБЫТКОВЪ.	Число пожа- ровъ.	Число сгорѣ- вшихъ дворовъ.	СУММА УБЫТКОВЪ.	Отъ молни.	Отъ дурного устройства пе- чей и трубъ.	Отъ неосто- рожности.	Отъ поджога.	Отъ другихъ причинъ.
Нижній-Новгородъ . . . . .	20	5	79792	13	19	72825	25	33	223776	10	5	6075	68	62	382468	—	14	41	8	5
Нижегородскій уѣздъ . . . . .	25	23	50133	45	217	73554	81	759	239148	58	189	98172	204	1188	461007	21	115	14	52	2
Ардатовъ . . . . .	—	—	—	—	—	—	1	2	500	1	—	—	2	2	500	—	—	1	—	1
Ардатовскій уѣздъ . . . . .	8	10	6283	20	96	47956	38	192	168309	28	58	77784	94	358	300332	—	8	46	19	21
Арзамасъ . . . . .	1	1	350	1	—	600	5	3	5985	5	1	1925	12	5	8860	—	3	5	1	—
Арзамасскій уѣздъ . . . . .	9	13	1622	16	98	21803	41	568	151216	27	112	33118	93	791	207759	—	14	44	7	28
Балахна . . . . .	1	—	20	—	—	—	—	—	—	—	—	—	1	—	20	—	—	1	—	—
Балахнинскій уѣздъ . . . . .	13	12	430747	14	13	21020	20	53	360848	14	20	23152	61	98	835767	—	7	34	6	14
Василь . . . . .	1	1	100	2	8	6050	5	3	5380	—	—	—	8	12	11530	—	1	2	3	2
Васильскій уѣздъ . . . . .	30	18	14628	39	157	78677	62	175	71174	40	53	19343	171	403	183822	5	23	46	17	80
Горбатовъ . . . . .	1	—	7	2	5	3365	1	4	500	—	—	—	4	9	3872	—	—	2	—	2
Горбатовскій уѣздъ . . . . .	13	5	16981	29	124	49112	74	388	140580	37	98	37664	153	615	244337	10	1	77	7	58
Княгининъ . . . . .	—	—	—	—	—	—	2	14	5610	—	—	—	2	14	5610	—	—	1	1	—
Княгининскій уѣздъ . . . . .	23	10	4901	63	195	65126	90	623	134564	78	144	29563	254	972	234154	—	19	183	29	23
Лукояновъ . . . . .	—	—	—	—	—	—	2	3	3000	3	—	250	5	3	3250	—	2	2	—	1
Лукояновскій уѣздъ . . . . .	23	30	7158	63	306	56270	82	298	55235	85	281	55393	253	915	174056	14	25	142	9	63
Макарьевъ . . . . .	—	—	—	—	—	—	—	—	—	1	1	12	1	1	12	—	1	—	—	—
Макарьевскій уѣздъ . . . . .	19	125	59581	19	99	26656	15	37	4665	7	6	2449	60	2167	93351	—	7	30	8	15
Семеновъ . . . . .	—	—	—	—	—	—	—	—	—	—	—	—	—	—	—	—	—	—	—	—
Семеновскій уѣздъ . . . . .	5	1	4270	17	65	32425	20	270	204785	8	59	25518	50	395	266998	2	9	13	12	14
Сергачъ . . . . .	5	1	5225	4	1	268	8	24	10881	1	—	30	18	26	16404	—	4	9	5	—
Сергачскій уѣздъ . . . . .	36	12	14083	65	212	51953	103	129	93913	51	103	18189	255	456	178138	4	41	93	36	81
Итого въ городахъ . . . . .	29	8	85494	22	33	83108	49	86	255632	21	7	8292	121	134	432526	—	25	64	18	14
„ „ уѣздахъ . . . . .	204	259	610387	390	1582	524552	626	3492	1624437	428	1123	420345	1648	6456	3179721	56	269	722	202	399
Всего въ губерніи . . . . .	233	267	695881	412	1615	607660	675	3578	1880069	449	1130	428637	1769	6590	3612247	56	294	786	220	413







# ОБЪ УСТРОЙСТВЪ

## пожарной части въ городахъ Нижегородской губернии

### за 1903 годъ.

Въ городахъ.	Бранмейстеровъ.	Рабочихъ.	Лошадей съ упряжью.			Трубъ.	Рукавовъ.	Дрогъ.		Бочекъ.	Чановъ.	Ухватовъ.	Ведеръ.	Лѣстницъ.	Багровъ.	Топоровъ.	Что стоитъ содержаніе въ годъ.	
			Общественныхъ.	Содержимыхъ по найму.	Поставляемыхъ по найму.			Лѣтнихъ.	Зимнихъ.								Руб.	Коп.
Въ Н.-Новгородѣ	4	155	87	—	—	12	124	28	28	48	19	—	10	17	50	60	47172	81
„ Ардатовѣ . . .	—	6	4	—	—	4	12	10	10	6	1	16	20	3	16	10	3948	78
„ Арзамасѣ . . .	1	11	13	—	—	11	42	20	13	20	10	18	40	6	90	50	3909	40
„ Балахнѣ . . .	1	9	4	—	—	7	14	27	22	22	—	6	17	2	21	46	3958	34
„ Василѣ *) . . .	1	20	7	6	—	7	16	17	17	12	3	—	20	4	17	42	3604	42
„ Горбатовѣ . . .	—	5	—	3	—	5	—	11	9	12	46	—	15	4	8	7	1074	44
„ Княгининѣ . . .	—	7	6	—	—	5	8	9	7	6	21	4	19	4	16	12	1787	96
„ Лукояновѣ . . .	—	3	3	—	—	3	5	6	5	2	5	4	2	2	—	3	935	36
„ Макарьевѣ . . .	1	2	2	—	—	5	5	6	6	4	2	3	37	1	14	12	473	—
„ Семеновѣ . . .	1	6	5	—	—	9	16	17	17	11	2	4	24	14	23	16	2415	86
„ Сергачѣ . . .	—	4	4	—	—	3	3	—	6	7	10	1	10	1	10	3	1180	30
<b>Итого .</b>	<b>9</b>	<b>228</b>	<b>135</b>	<b>9</b>	<b>—</b>	<b>71</b>	<b>245</b>	<b>151</b>	<b>140</b>	<b>150</b>	<b>119</b>	<b>56</b>	<b>214</b>	<b>58</b>	<b>265</b>	<b>261</b>	<b>70460</b>	<b>67</b>

\*) Вмѣстѣ съ пригородной слободой Хмѣлевкой.



# ОБЪЕКТЫ

## ПОЖАРНОЙ ЧАСТИ ВЪ ГОРОДАХЪ НИЖЕГОДСКОЙ ГУБЕРНІИ

ЗА 1903 ГОДЪ.

№ по порядку	№ по списку	Городъ	районъ	Улицы	Всего	Улицы	Дворы	Ряды	Земля	Дачи	Дачи	Дворы	Пошени			Дачи	Ряды	
													по плану	по плану	Оригинальн.			
1	1	Въ Н.-Новгородѣ	4	122	87	—	—	—	—	—	—	—	—	—	—	—	—	—
2	2	Ардатовѣ	—	6	4	—	—	—	—	—	—	—	—	—	—	—	—	—
3	3	Ардатовѣ	1	11	13	—	—	—	—	—	—	—	—	—	—	—	—	—
4	4	Вязинѣ	1	9	4	—	—	—	—	—	—	—	—	—	—	—	—	—
5	5	Васильевъ*)	1	20	7	9	—	—	—	—	—	—	—	—	—	—	—	—
6	6	Городовъ	—	2	—	3	—	—	—	—	—	—	—	—	—	—	—	—
7	7	Княгининѣ	—	7	6	—	—	—	—	—	—	—	—	—	—	—	—	—
8	8	Луковнѣ	—	3	3	—	—	—	—	—	—	—	—	—	—	—	—	—
9	9	Мясраевѣ	1	2	2	—	—	—	—	—	—	—	—	—	—	—	—	—
10	10	Семновѣ	1	6	5	—	—	—	—	—	—	—	—	—	—	—	—	—
11	11	Серафимѣ	—	4	4	—	—	—	—	—	—	—	—	—	—	—	—	—
Итого			9	228	132	9	—	—	—	—	—	—	—	—	—	—	—	—

\*) Васильевъ съ пригородной слободой Хлябковъ.











# ВѢДОМОСТЬ

о насильственныхъ и случайныхъ смертяхъ въ Нижегородской губерніи.

за 1903 годъ.











# **ВЪДОМОСТЬ**

о числѣ и родѣ преступленій въ Нижегородской губерніи

**за 1903 годъ**

*(По свидѣніямъ Прокурора Нижегородскаго Окружнаго Суда).*



РОДЪ ПРЕСТУПЛЕНІЙ.	Число преступленій.	Число осужденныхъ.		ВЪ ТОМЪ ЧИСЛѢ						ВОЗРАСТЪ ПРЕСТУПНИКОВЪ:																										
				Дворянъ потомственныхъ.		Дворянъ личныхъ.		Почетныхъ гражданъ и купцовъ.		Мѣщанъ.		Крестьянъ.		Военнаго сословія.		Другихъ сословія.		Ниже 17.		17—20.		21—30.		31—40.		41—50.		51—60.		Свыше 60.						
		м.	ж.	м.	ж.	м.	ж.	м.	ж.	м.	ж.	м.	ж.	м.	ж.	м.	ж.	м.	ж.	м.	ж.	м.	ж.	м.	ж.	м.	ж.	м.	ж.	м.	ж.					
Богохуленіе и порицаніе вѣры . . . . .	7	7	—	—	—	—	—	—	—	3	—	4	—	—	—	—	—	—	—	—	1	—	—	—	1	—	3	—	2	—	—	—				
Отступленіе отъ вѣры и постановленій церкви . . . . .	6	5	2	—	—	—	—	—	—	1	—	4	2	—	—	—	—	—	—	—	—	—	—	1	—	3	1	—	—	—	—	1				
Ереси, расколъ и уклоненіе отъ исполненія постановленій православной церкви . . . . .	1	1	—	—	—	—	—	—	—	—	—	1	—	—	—	—	—	—	—	—	—	—	—	—	—	—	—	—	—	—	—	1				
Оскорбленіе святыхъ и нарушеніе благочинія . . . . .	2	2	—	—	—	—	—	—	—	—	—	2	—	—	—	—	—	—	—	—	1	—	—	—	—	—	—	—	—	—	—	—				
Святотатство, разрытіе могилъ и ограбленіе мертвыхъ тѣлъ . . . . .	6	7	—	—	—	—	—	—	—	—	—	7	—	—	—	—	—	—	—	—	3	—	4	—	—	—	—	—	—	—	—	—	—			
Лжеприсяга . . . . .	2	1	1	—	—	—	—	—	—	—	—	1	1	—	—	—	—	—	—	—	—	—	—	—	—	1	—	—	1	—	—	—	—			
Сопротивленіе распоряженіямъ правительства и неповиновеніе установленнымъ отъ онаго властямъ . . . . .	9	19	3	—	—	—	—	—	—	4	1	14	2	1	—	—	—	—	—	—	1	—	6	2	5	1	2	—	2	—	—	3	—			
Оскорбленіе и явное неуваженіе къ присутственнымъ мѣстамъ и чиновникамъ при отправленіи должности . . . . .	59	86	6	—	—	—	—	2	—	6	—	78	6	—	—	—	—	—	—	—	3	—	14	4	22	—	28	1	10	1	9	—	—			
Самовольное присвоеніе власти и составленіе подложныхъ указовъ или предписаній и другихъ исходящихъ отъ правительства бумагъ . . . . .	10	13	—	—	—	—	—	—	—	—	—	10	—	2	—	1	—	—	—	—	—	—	7	—	3	—	2	—	1	—	—	—	—			
Похищеніе бумагъ или вещей изъ присутственныхъ мѣстъ, сорваніе печатей и уничтоженіе поставленныхъ или приложенныхъ по распоряженію правительства знаковъ . . . . .	2	2	2	—	—	—	—	—	—	—	—	2	2	—	—	—	—	—	—	—	—	—	1	1	—	—	—	—	1	1	—	—	—			
Взломъ тюремъ, уводъ и побѣгъ находящихся подъ стражею или надзоромъ . . . . .	11	14	—	—	—	—	—	—	—	1	—	6	—	—	—	7	—	—	—	—	—	—	7	—	5	—	1	—	—	—	—	1	—			
Преступленія и проступки по службѣ государственной и общественной . . . . .	33	42	—	—	—	—	—	1	—	3	—	30	—	8	—	—	—	—	—	—	1	—	8	—	9	—	18	—	4	—	—	2	—			
Преступленія и проступки противъ постановленій о повинности военной службы . . . . .	—	—	—	—	—	—	—	—	—	—	—	—	—	—	—	—	—	—	—	—	—	—	—	—	—	—	—	—	—	—	—	—	—	—		
Нарушеніе уставовъ монетныхъ . . . . .	—	—	—	—	—	—	—	—	—	—	—	—	—	—	—	—	—	—	—	—	—	—	—	—	—	—	—	—	—	—	—	—	—	—		
Нарушеніе уставовъ горныхъ . . . . .	—	—	—	—	—	—	—	—	—	—	—	—	—	—	—	—	—	—	—	—	—	—	—	—	—	—	—	—	—	—	—	—	—	—		
Нарушеніе постановленій о питейномъ сборѣ . . . . .	—	—	—	—	—	—	—	—	—	—	—	—	—	—	—	—	—	—	—	—	—	—	—	—	—	—	—	—	—	—	—	—	—	—		
Нарушеніе постановленій о казенныхъ лѣсахъ . . . . .	5	5	—	—	—	—	—	—	—	—	—	4	—	—	—	—	—	—	—	—	—	—	—	—	—	—	—	—	—	—	—	—	—	—		
Преступленія и проступки противъ общественнаго благоустройства и благочинія . . . . .	1	1	—	—	—	—	—	1	—	—	—	—	—	—	—	—	—	—	—	—	—	—	—	—	—	—	—	—	—	—	—	—	—	—		
отдѣльно. { а) бродяги . . . . .	4	4	—	—	—	—	—	—	—	—	—	—	—	—	—	4	—	—	—	—	—	—	—	2	—	—	—	—	—	—	—	—	—	1	—	
{ б) составленіе подложныхъ письменныхъ видовъ и прожительство съ ними, а также съ чужими видами . . . . .	12	13	2	—	—	—	—	—	—	2	1	11	1	—	—	—	—	—	—	—	—	—	1	1	4	1	3	—	1	—	2	—	—	2	—	
Преступленія и проступки противъ законовъ о состояніяхъ . . . . .	—	—	—	—	—	—	—	—	—	—	—	—	—	—	—	—	—	—	—	—	—	—	—	—	—	—	—	—	—	—	—	—	—	—	—	
Смертоубійство . . . . .	40	43	3	—	—	—	—	—	—	4	1	36	2	2	—	1	—	—	—	—	—	—	10	1	19	1	7	1	6	—	1	—	—	—		
Нанесеніе увѣчья, ранъ и другихъ поврежденій . . . . .	69	75	4	—	—	—	—	—	—	3	—	69	4	3	—	—	—	—	—	—	—	—	12	—	30	1	16	2	12	—	3	1	2	—		
Оставленіе человѣка въ опасности и проч. . . . .	28	17	11	—	—	—	—	—	—	1	1	16	10	—	—	—	—	—	—	—	—	—	1	2	4	5	5	2	3	1	1	—	3	1		
Оскорбленіе чести . . . . .	—	—	—	—	—	—	—	—	—	—	—	—	—	—	—	—	—	—	—	—	—	—	—	—	—	—	—	—	—	—	—	—	—	—	—	
Противозаконное задержаніе и заключеніе . . . . .	1	1	—	—	—	—	—	—	—	—	—	1	—	—	—	—	—	—	—	—	—	—	—	—	—	—	—	—	—	—	—	—	—	—	—	
Преступленія противъ правъ семейныхъ . . . . .	1	—	1	—	—	—	—	—	—	—	—	—	1	—	—	—	—	—	—	—	—	—	1	—	—	—	—	—	—	—	—	—	—	—	—	
Насильственное завладѣніе чужимъ недвижимымъ имуществомъ и проч. . . . .	—	—	—	—	—	—	—	—	—	—	—	—	—	—	—	—	—	—	—	—	—	—	—	—	—	—	—	—	—	—	—	—	—	—	—	—
Зажигательство . . . . .	5	4	1	—	—	—	—	—	—	—	—	4	1	—	—	—	—	—	—	—	—	—	—	3	1	1	—	—	—	—	—	—	—	—	—	
Разбой . . . . .	1	1	—	—	—	—	—	—	—	—	—	1	—	—	—	—	—	—	—	—	—	—	—	1	—	—	—	—	—	—	—	—	—	—	—	
Грабежъ . . . . .	17	25	1	—	—	—	—	—	—	4	—	21	1	—	—	—	—	—	—	—	—	—	—	—	—	—	—	—	—	—	—	—	—	—	—	
Кража . . . . .	135	165	8	1	—	—	—	1	—	31	—	125	8	2	—	5	—	—	—	—	—	—	1	—	6	—	12	5	35	3	12	—	4	—	3	
Мошенничество . . . . .	2	2	—	—	—	—	—	—	—	1	—	1	—	—	—	—	—	—	—	—	—	—	—	—	—	—	—	—	—	—	—	—	—	—	—	
Присвоеніе и утайка чужой собственности . . . . .	4	5	1	—	—	—	—	—	—	—	—	5	1	—	—	—	—	—	—	—	—	—	—	—	—	—	—	—	—	—	—	—	—	—	—	
Преступленія по договорамъ и обязательствамъ . . . . .	2	2	—	—	—	—	—	—	—	1	—	1	—	—	—	—	—	—	—	—	—	—	—	—	—	—	—	—	—	—	—	—	—	—	—	
<b>И Т О Г О . . . . .</b>	<b>475</b>	<b>562</b>	<b>46</b>	<b>1</b>	<b>—</b>	<b>—</b>	<b>—</b>	<b>5</b>	<b>—</b>	<b>65</b>	<b>4</b>	<b>454</b>	<b>42</b>	<b>18</b>	<b>—</b>	<b>19</b>	<b>—</b>	<b>—</b>	<b>—</b>	<b>—</b>	<b>2</b>	<b>—</b>	<b>72</b>	<b>5</b>	<b>206</b>	<b>21</b>	<b>123</b>	<b>11</b>	<b>97</b>	<b>4</b>	<b>35</b>	<b>3</b>	<b>27</b>	<b>2</b>		







## СВѢДѢНІЯ

О числѣ лицъ, содержащихся подъ стражею въ 1903 году.

Въ какихъ мѣстахъ заключенія содержались.	Къ 1 января 1903 года оста- валось		Въ 1903 году прибыло.		Въ 1903 году убыло.		Осталось къ 1 января 1904 г.	
	муж.	жен.	муж.	жен.	муж.	жен.	муж.	жен.
а) На гауптвахтѣ . . . . .	—	—	—	—	—	—	—	—
б) Въ исправительной колоніи малолѣтнихъ	27	—	12	—	11	—	28	—
в) При полицейскихъ управленіяхъ, стано- выхъ квартирахъ и волостныхъ прав- леніяхъ . . . . .	68	10	12443	1286	12422	1288	89	8
г) При сѣздахъ . . . . .	92	18	5640	705	5610	699	122	24
д) Въ тюрьмахъ . . . . .	723	134	7548	838	7549	857	722	97
	910	162	25643	2829	25592	2862	961	129



# СВЯТЫЙ

О ПРАВАХ И ОБЯЗАННОСТЯХ РАБОТНИКОВ

Вид работ	Условия труда
Работы в ночное время	Нормы выработки
Работы в выходные дни	Средства индивидуальной защиты
Работы в вредных условиях	Средства коллективной защиты
Работы в опасных условиях	Средства специальной одежды
Работы в особых условиях	Средства специальной обуви



# ВѢДОМОСТЬ

о числѣ учебныхъ заведеній и учащихся въ Нижегородской губерніи  
за 1903 годъ.

Названіе учебныхъ заведеній.	Въ губернскомъ городѣ.			Въ уѣздахъ и заштатныхъ городахъ			Въ уѣздахъ.			Всего въ губерніи.			Обоего пола.
	Число учебныхъ заведеній.	Число учащихся.		Число учебныхъ заведеній.	Число учащихся.		Число учебныхъ заведеній.	Число учащихся.		Число учебныхъ заведеній.	Число учащихся.		
		М. П.	Ж. П.		Ж. П.	Ж. П.		М. П.	Ж. П.		М. П.	Ж. П.	
Духовная Семинарія . . . . .	1	354	—	—	—	—	—	—	—	1	354	—	354
Александровскій Институтъ . . . . .	1	296	—	—	—	—	—	—	—	1	296	—	296
Графа Аракчеева Кадетскій корпусъ . . . . .	1	362	—	—	—	—	—	—	—	1	362	—	362
Губернская Гимназія . . . . .	1	528	—	—	—	—	—	—	—	1	528	—	528
Реальное училище . . . . .	1	533	—	—	—	—	—	—	—	1	533	—	533
Механико-Техническое училище . . . . .	1	87	—	—	—	—	—	—	—	1	87	—	87
Коммерческое училище . . . . .	1	182	—	—	—	—	—	—	—	1	182	—	182
Маріинскій жен. Институтъ . . . . .	1	—	205	—	—	—	—	—	—	1	—	205	205
Маріинская жен. Гимназія . . . . .	1	—	684	—	—	—	—	—	—	1	—	684	684
2-я женская Гимназія . . . . .	1	—	539	—	—	—	—	—	—	1	—	539	539
Женская Гимназія г. Хрѣновской . . . . .	1	—	354	—	—	—	—	—	—	1	—	354	354
Жен Гимназія г. Ильинской . . . . .	1	—	140	—	—	—	—	—	—	1	—	140	140
Епархіальное жен. училище . . . . .	1	—	412	—	—	—	—	—	—	1	—	412	412
Арзамасская Екатерининская жен. Гимназія . . . . .	—	—	—	1	—	397	—	—	—	1	—	397	397
Нижегор муж. прогимназія . . . . .	1	65	—	—	—	—	—	—	—	1	65	—	65
Духовныя училища . . . . .	1	189	—	2	288	—	1	159	—	4	636	—	636
Рѣчное училище . . . . .	1	161	—	—	—	—	—	—	—	1	161	—	161
Торговая школа . . . . .	1	140	—	—	—	—	—	—	—	1	140	—	140
Кулибинское ремесленное училище . . . . .	1	296	—	—	—	—	—	—	—	1	296	—	296
Ремесленныя училища . . . . .	2	49	—	—	—	—	—	—	—	2	49	—	49
Уѣздн. и Город. училища (2 хъ 3-хъ и 4-хъ классныя) . . . . .	3	612	—	10	863	—	—	—	—	13	1475	—	1475
Женская 2-хъ-кл. приходская . . . . .	2	—	448	4	—	414	—	—	—	6	—	862	862
Сельскія М. Н. П. 2-хъ-классн.	—	—	—	—	—	—	48	5035	1197	48	5035	1197	6232
Однокл. {	русскія . . . . .	—	—	—	—	—	9	554	98	9	554	98	652
	мордовскія . . . . .	—	—	—	—	—	13	649	195	13	649	195	844
	татарскія . . . . .	—	—	—	—	—	3	109	—	3	109	—	109
Приходскія въ городахъ . . . . .	4	294	118	10	657	53	—	—	—	14	951	171	1122
Начальныя въ городахъ {	мужскія . . . . .	10	1118	—	9	593	—	—	—	19	1711	—	1711
	женскія . . . . .	6	—	819	7	—	589	—	—	13	—	1408	1408
	обоего пола . . . . .	9	498	517	—	39	16	—	—	10	537	533	1170
Приходскія въ селахъ {	мужскія . . . . .	—	—	—	—	—	5	387	—	5	387	—	387
	женскія . . . . .	—	—	—	—	—	1	—	50	1	—	50	50
	обоего пола . . . . .	—	—	—	—	—	3	112	35	3	112	35	147
Начальныя въ селахъ {	мужскія . . . . .	—	—	—	—	—	16	1104	—	16	1104	—	1104
	женскія . . . . .	—	—	—	—	—	38	—	2525	38	—	2525	2525
	обоего пола . . . . .	—	—	—	—	—	539	21142	7704	539	21142	7704	28846
Школы въ приютахъ и богадѣльняхъ . . . . .	7	171	296	—	—	—	—	—	—	7	171	296	467
Школы частныхъ лицъ . . . . .	7	235	104	—	—	—	—	—	—	7	235	104	339
Церковно-приход школы . . . . .	12	368	277	12	273	288	437	14145	6033	461	14786	6598	21384
Школы грамоты . . . . .	—	—	—	—	—	—	159	3077	1187	159	3077	1187	4254
Итого . . . . .	80	6538	4913	56	2713	1757	1272	46473	19024	1408	55724	25694	81418







Приложение къ отчету Нижегородскаго Губернатора.

№. 12-й — Лит. А.

## ***ВЪДОМОСТЬ***

о числѣ сельскихъ обществъ и крестьянъ всѣхъ наименованій по  
поземельному ихъ устройству въ Нижегородской губерніи

***за 1903 годъ.***



Название уѣздовъ.	Какое количество сельскихъ обществъ и крестьянъ перешло въ разрядъ собственниковъ.		Количество крестьянъ и сельскихъ обществъ, за надѣлы которыхъ выкупныя ссуды ихъ не разрѣшены.		Какое количество обществъ и крестьянъ осталось при общинномъ пользованіи.	
	Обществъ.	Душъ.	Обществъ.	Душъ.	Обществъ.	Душъ.
	Нижегородскій . . . . .	426	46915	—	—	422
Ардатовскій . . . . .	294	48963	4	8293	294	48963
Арзамасскій . . . . .	289	44144	—	—	285	43571
Балахнинскій . . . . .	210	38614	—	—	210	38614
Васильскій . . . . .	228	39037	2	220	226	38285
Горбатовскій . . . . .	385	42564	—	—	385	42564
Княгининскій . . . . .	326	37039	—	—	326	37309
Лукояновскій . . . . .	253	64729	—	—	251	64682
Макарьевскій . . . . .	345	37622	—	—	345	37622
Семеновскій . . . . .	110	30144	—	—	110	30144
Сергачскій . . . . .	267	47031	—	—	218	36951
<b>Итого . . . . .</b>	<b>3133</b>	<b>476802</b>	<b>6</b>	<b>8513</b>	<b>3072</b>	<b>464928</b>

Какое число обществъ и крестьянъ надѣлило свои земли въ подворное владѣніе.	Какое количество земли находится въ общинной собственности крестьянъ.	Какое количество земли находится въ подворномъ владѣніи крестьянъ.		Какое число крестьянъ отказалось отъ земельного надѣла.	Какое количество сельскихъ обществъ и крестьянъ перешло на другія земли.			
		Десятинъ.	Сажень.		Обществъ.	Душъ.		
		Обществъ.	Душъ.		Десятинъ.	Сажень.	Душъ.	Обществъ.
4	192	128462	1445	7780	694	108	—	—
—	—	91927	373	4720	2095 <sup>1</sup> / <sub>2</sub>	89	—	—
4	573	117277	650	4843	657	42	—	2
—	—	80622	786	6059	687	64	—	—
2	812	93030	1513	2647	2035	107	—	—
—	—	80622	786	6059	687	64	—	—
—	—	95402	1935	8243	2002	151	—	—
2	47	89944	1526	998	2338	86	—	10
—	—	99801	507	11314	1172	78	—	—
—	—	39528	1330	1208	683	48	—	—
49	10540	46646	818	28975	674	116	—	1
<b>61</b>	<b>12164</b>	<b>963265</b>	<b>2069</b>	<b>82851</b>	<b>1724<sup>1</sup>/<sub>2</sub></b>	<b>953</b>	<b>—</b>	<b>13</b>



Year	Month	Day	Hour	Minute	Second	Latitude	Longitude	Altitude	Temperature	Humidity	Wind	Clouds	Pressure	Visibility	Notes
1918	Jan	1	10	00	00	30° 00' N	120° 00' W	1000	50	80	10	100	1010	10	Clear
1918	Jan	2	11	00	00	30° 00' N	120° 00' W	1000	50	80	10	100	1010	10	Clear
1918	Jan	3	12	00	00	30° 00' N	120° 00' W	1000	50	80	10	100	1010	10	Clear
1918	Jan	4	13	00	00	30° 00' N	120° 00' W	1000	50	80	10	100	1010	10	Clear
1918	Jan	5	14	00	00	30° 00' N	120° 00' W	1000	50	80	10	100	1010	10	Clear
1918	Jan	6	15	00	00	30° 00' N	120° 00' W	1000	50	80	10	100	1010	10	Clear
1918	Jan	7	16	00	00	30° 00' N	120° 00' W	1000	50	80	10	100	1010	10	Clear
1918	Jan	8	17	00	00	30° 00' N	120° 00' W	1000	50	80	10	100	1010	10	Clear
1918	Jan	9	18	00	00	30° 00' N	120° 00' W	1000	50	80	10	100	1010	10	Clear
1918	Jan	10	19	00	00	30° 00' N	120° 00' W	1000	50	80	10	100	1010	10	Clear
1918	Jan	11	20	00	00	30° 00' N	120° 00' W	1000	50	80	10	100	1010	10	Clear
1918	Jan	12	21	00	00	30° 00' N	120° 00' W	1000	50	80	10	100	1010	10	Clear
1918	Jan	13	22	00	00	30° 00' N	120° 00' W	1000	50	80	10	100	1010	10	Clear
1918	Jan	14	23	00	00	30° 00' N	120° 00' W	1000	50	80	10	100	1010	10	Clear
1918	Jan	15	24	00	00	30° 00' N	120° 00' W	1000	50	80	10	100	1010	10	Clear
1918	Jan	16	25	00	00	30° 00' N	120° 00' W	1000	50	80	10	100	1010	10	Clear
1918	Jan	17	26	00	00	30° 00' N	120° 00' W	1000	50	80	10	100	1010	10	Clear
1918	Jan	18	27	00	00	30° 00' N	120° 00' W	1000	50	80	10	100	1010	10	Clear
1918	Jan	19	28	00	00	30° 00' N	120° 00' W	1000	50	80	10	100	1010	10	Clear
1918	Jan	20	29	00	00	30° 00' N	120° 00' W	1000	50	80	10	100	1010	10	Clear
1918	Jan	21	30	00	00	30° 00' N	120° 00' W	1000	50	80	10	100	1010	10	Clear
1918	Jan	22	31	00	00	30° 00' N	120° 00' W	1000	50	80	10	100	1010	10	Clear



# ВѢДОМОСТЬ

сдѣлкамъ о приобрѣтеніи крестьянами земли безъ содѣйствія отъ Правительства за 1903 годъ.

	Число сдѣлокъ.	Число селеній.	Число душъ.	Количество земли.	
				Дес.	Саж.
Утверждено къ 1 января 1903 года . . . . .	135	127	16433	16252	4
Въ 1903 году утверждено не было	—	—	—	—	—
<b>Итого</b>	135	127	16433	16252	4

# ВѢДОМОСТЬ

о числѣ утвержденныхъ сдѣлокъ и требованій по выкупу бывшими временно-обязанными крестьянами земли съ содѣйствіемъ отъ Правительства за 1903 г.

	Число сдѣлокъ.	Число селеній.	Число душъ.	Количество выкупленной земли.		Количество выкупной ссуды.	
				Десятинъ.	Сажень.	Рубли.	Коп.
Утверждено къ 1 января 1903 года . . . . .	2150	3191	304357	1020118	714	32910297	98
Въ 1903 году утверждено не было . . . . .	—	—	—	—	—	—	—
<b>Итого . . .</b>	2150	3191	304357	1020118	714	32910297	98

# ВѢДОМОСТЬ

имѣніямъ мелкопомѣстныхъ владѣльцевъ, обращенныхъ въ казенное вѣдомство за 1903 годъ.

	Число сдѣлокъ.	Число селеній.	Число душъ.	Количество земли.		Количество разрѣшенныхъ вознагражденій.	
				Десятинъ.	Сажень.	Рубли.	Коп.
Утверждено къ 1 января 1903 года . . . . .	103	104	1031	3415	344 <sup>1</sup> / <sub>4</sub>	124496	32
Въ 1903 году утверждено не было . . . . .	—	—	—	—	—	—	—
<b>Итого . . .</b>	103	104	1031	3415	344 <sup>1</sup> / <sub>4</sub>	124496	32







