

А. 911

24



~~31034~~

ОБЗОРЪ

Нижегородской губерніи

за 1907 годъ.

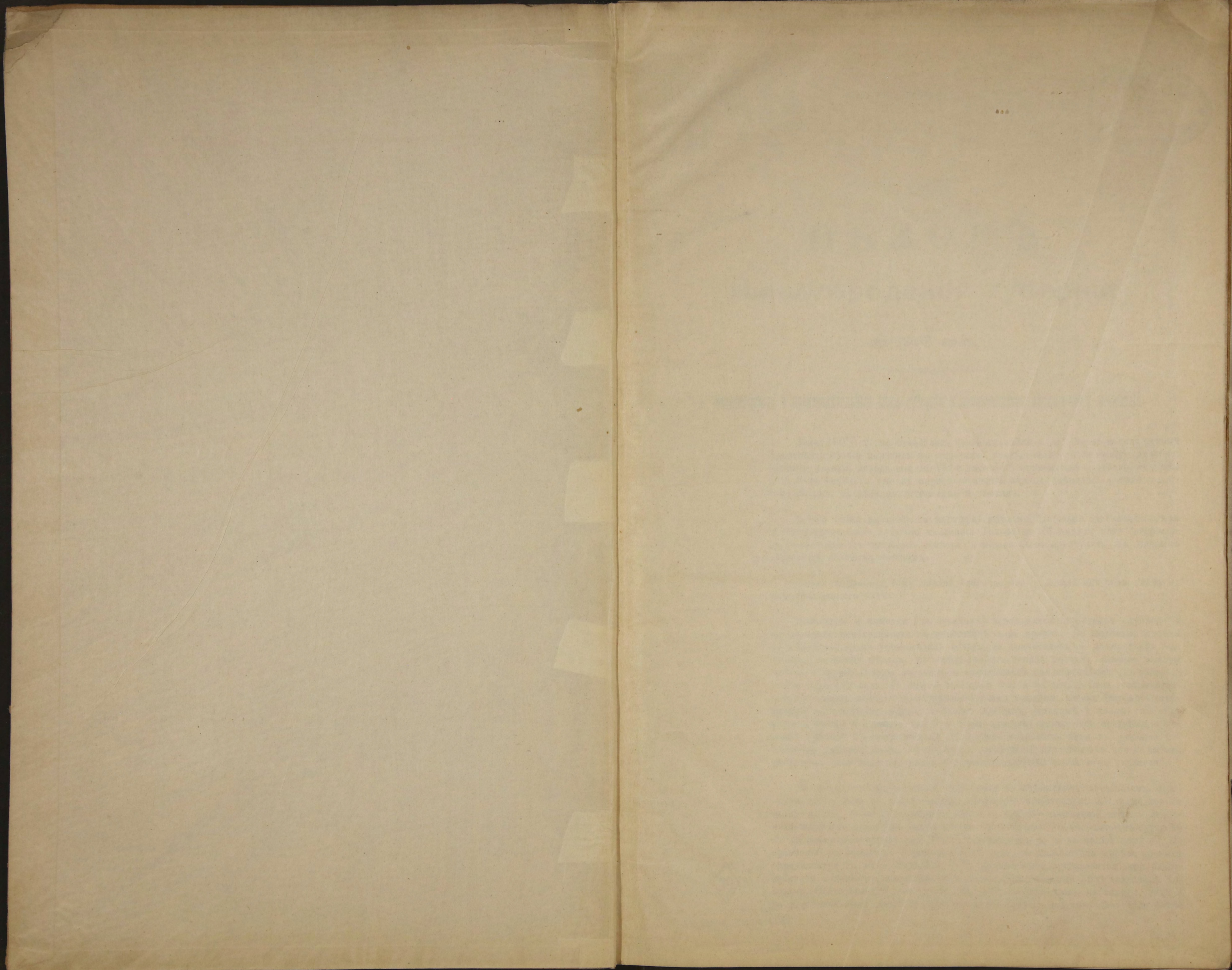

Д 9 М

К



80540

~~31036~~

О Б З О Р Ъ

Нижегородской губерніи

за 1907 годъ.

1. Естественныя и производительныя силы губерніи и экономическая дѣятельность населенія.

Земледѣліе.

Зима 190⁶/7 г. не отличалась обиліемъ снѣга и въ общемъ носила ровный характеръ; рѣзкій переходъ къ морозамъ послѣдовалъ въ половинѣ декабря; крѣпкіе морозы, доходившіе до 25⁰ и даже 30⁰, продержались, однако, не долѣе 2-хъ-3-хъ недѣль и уже въ первой половинѣ января смѣнились ровной и мягкой погодой, съ рѣдкими оттепелями и вьюгами.

Таяніе снѣга началось въ мартѣ мѣсяцѣ, но, благодаря частымъ холодамъ и заморозкамъ, шло довольно медленно. Только къ 10 апрѣля поля совершенно очистились отъ снѣжнаго покрова и можно было приступить къ первымъ весеннимъ полевымъ работамъ.

Озимы перенесли зиму вполне благополучно и вышли изъ-подъ снѣга въ неповрежденномъ видѣ.

Выморозки и вымочки (на низинахъ) наблюдались въ рѣдкихъ случаяхъ и не вызывали необходимости въ перепашкѣ подъ яровое. Въ половинѣ апрѣля на нѣкоторое время установились холода съ значительными заморозками; но затѣмъ, къ концу мѣсяца, съ наступленіемъ теплой погоды, озимые всходы быстро и дружно пошли въ ростъ и къ половинѣ мая повсемѣстно въ губерніи имѣли отрадный видъ. Со второй половины мая и въ началѣ іюня установилась ясная и теплая погода, съ перемежающимися дождями, весьма благопріятствовавшая наступавшему періоду цвѣтенія озимыхъ. Крупный и полный на видъ колось, густая и высокая (до 2 и болѣе аршинъ) нива, — все предвѣщало хорошій урожай. Въ іюнь мѣсяцѣ, въ періодъ созрѣванія озимыхъ, стояла необычайно жаркая погода, но вредныхъ послѣдствій для озимыхъ она не имѣла, напротивъ, благодаря ей, послѣдніе хорошо окрѣпли ивой и не „полегли“.

Къ посѣву яровыхъ весной приступили съ нѣкоторымъ запозданіемъ. Причиною этому были съ одной стороны затяжной характеръ весны и медленное таяніе снѣга, какъ уже сказано выше, съ другой — совпаденіе начала весеннихъ полевыхъ работъ съ пасхальными праздниками. Въ большинствѣ случаевъ къ работамъ приступили уже послѣ праздниковъ, т. е. въ концѣ апрѣля. По сравненію съ обычнымъ нормальнымъ срокомъ, запозданіе для посѣва яровыхъ опредѣляется въ 1¹/₂ — 2 недѣли. Въ общемъ сѣвъ производился при благопріятной погодѣ, за исключеніемъ ранняго сѣва, который былъ захваченъ холодами. Обстоятельство это имѣло нѣкоторое вліяніе какъ на всходы, такъ и на первоначальный ростъ яровыхъ хлѣбовъ. Яровые поздняго сѣва дали болѣе

39

Библіотека ИВФ СССР

дружный всходъ и развились скорѣе, чѣмъ яровые ранняго посѣва. Впрочемъ, и послѣдніе, съ наступленіемъ въ концѣ мая тепла, оправились и дружно пошли въ ростъ. Въ періодъ іюльскихъ жаровъ можно было опасаться того, что яровые останутся въ ростѣ; но, къ счастью, тучевые крупные дожди, срѣдка перепадавшіе въ это время и, въ особенности, въ іюль, предупредили печальный исходъ и помогли яровымъ и въ ростѣ, и въ наливѣ.

Уборка озимыхъ началась мѣстами съ 10, а въ большинствѣ около 20 іюля и простилакала при довольно благопріятной погодѣ.

Къ уборкѣ яровыхъ приступили въ началѣ августа и повсюду она произведена была успѣшно.

Произрастаніе травъ въ началѣ весны было задержано холодами; но потомъ, съ наступленіемъ первыхъ теплыхъ дней въ половинѣ мая мѣсяца, состояніе ихъ улучшилось, онѣ оправились, встрепенулись и ко времени уборки имѣли утѣшительный видъ.

Такимъ образомъ, по метеорологическимъ условіямъ, по количеству атмосферныхъ осадковъ и умѣренному теплу, минувшее лѣто было весьма благопріятно для произрастанія хлѣбовъ и травъ.

И дѣйствительно, обращаясь къ результатамъ урожая, легко убѣдиться въ томъ, что урожай минувшаго года по всѣмъ уѣздамъ Нижегородской губерніи получился вполне удовлетворительный, а мѣстами и хорошій, какъ это видно изъ приведенныхъ ниже сравнительныхъ таблицъ.

Правда, отдѣльныя мѣстности того или другого уѣзда дали урожай „ниже средняго“, но такое явленіе констатируется, какъ исключительное: оно наблюдалось тамъ, гдѣ рожь и яровые были захвачены продолжительными жарамы и бездождіемъ въ іюль мѣсяцѣ (какъ напр., Ярымовская, Пашигоревская, Лѣсуновская и Панинская волости *Горбатовскаго* уѣзда, Горская и Великовражская—въ Арзамасскомъ уѣздѣ), во время которыхъ зерно недостаточно налилось, „свернулось“ и потому получилось легковѣсное; или же тамъ, и это особенно слѣдуетъ сказать относительно яровыхъ, гдѣ были недоброкачественныя сѣмена.

Съ другой стороны, были и такіе, исключительно счастливые районы, гдѣ урожай получился не только выше средняго, но „изъ годовъ“ хорошимъ (напр., Спасская волость Арзамасскаго уѣзда, давшая урожай ржи самъ—8,0, или „Починковскій районъ“ Лукояновскаго уѣзда, гдѣ урожай ржи доходилъ въ отдѣльныхъ волостяхъ до самъ—10).

Обращаясь, далѣе, къ болѣе подробному обзору результатовъ урожая, необходимо предварительно остановиться на опредѣленіи величины *площади посѣва* и тѣхъ измѣненіяхъ, какія произошли въ ней подъ несомнѣннымъ вліяніемъ тяжелаго недорода предшествующаго года.

Общая посѣвная площадь подъ озимыми и яровыми хлѣбами въ 1907 г. исчисляется въ Нижегородской губерніи по даннымъ Центр. Статистич. Комитета (см. въ прилож. таблицу 1-ю) въ 1077121 дес.; изъ нихъ: подъ озимыми было 535470 дес. и подъ яровыми—541651 дес. Отсюда видно, что величина площади посѣва какъ озимыхъ, такъ и яровыхъ хлѣбовъ въ губерніи, по отношенію къ общей посѣвной площади, для 1907 г. распредѣлилась почти равномерно: площадь озимыхъ посѣвовъ составляетъ 49,7%, а площадь яровыхъ—50,3%; преобладаніе яровыхъ посѣвовъ дало лишь 6181 дес., или 2,6%.

При общей величинѣ площади озимыхъ посѣвовъ (535470 дес.) на долю крестьянскихъ надѣльныхъ земель приходится—414928 дес., или 78,3%; въ площади яровыхъ (541651 дес.)—423529 дес., или 78,2%.

По сравненію съ 1906 г., посѣвная площадь увеличилась незначительно, всего на 13433 дес., при чемъ площадь яровыхъ увеличилась на 447 дес., а озимыхъ—12986 дес., которыя въ главной доли приходятся на крестьянскія надѣльныя земли (93,5%).

Почти вся площадь озимыхъ посѣвовъ въ Нижегородской губерніи обыкновенно отводится подъ „рожь“, посѣвы озимой пшеницы въ ней незначительны, какъ на крестьянскихъ, такъ и на частно-владѣльческихъ земляхъ. Такъ, въ минувшемъ 1907 году подъ посѣвомъ *ржи* находилось 534236 дес., а подъ озимой пшеницей лишь 813 дес. Такимъ образомъ, отмѣченное выше увеличение площади озимыхъ посѣвовъ противъ 1906 г. на 12986 дес. относится главнымъ и даже исключительнымъ образомъ къ посѣвамъ *ржи*.

Что касается *яровыхъ* посѣвовъ, то при большемъ разнообразіи видовъ высѣваемыхъ яровыхъ хлѣбовъ картина измѣненія площади ихъ посѣва представляется болѣе разнообразной. Наибольшее увеличение на крестьян. земляхъ дала площадь подъ посѣвомъ овса (+17236 дес.) и отчасти картофеля (+1335 дес.), но это увеличение произошло *за счетъ* другихъ яровыхъ хлѣбовъ и объясняется тѣмъ, что при общемъ недородѣ хлѣбовъ предшествующаго года и совершенному отсутствію у населенія нужныхъ сѣмянъ, приходилось нерѣдко дозволствоваться „ссудой“, т. е. по преимуществу овсомъ, поэтому площадь посѣва почти всѣхъ остальныхъ хлѣбовъ замѣтно сократилась, при чемъ наибольшее сокращеніе послѣдовало въ посѣвѣ яровой пшеницы, чечевицы, льну и конопли, а площадь посѣва *овса* увеличилась.

Насколько благоприятнымъ по степени урожайности былъ минувшій 1907 годъ, при опредѣленіи ея въ „самъ“, можно судить по сравнительнымъ даннымъ, взятымъ, во 1-хъ, въ сопоставленіи съ 1906 г., во-2-хъ, съ послѣднимъ 5-лѣтіемъ и, наконецъ, съ нормой урожая въ Нижегородской губерніи.

Сравнительныя данныя урожая въ 1906 и 1907 гг. представляются въ слѣдующемъ видѣ:

Р О Ж Ъ .		
У ъ з д ы .	Урожай „самъ“	
	1906 г.	1907 г.
Нижегородскій	2,7	4,1
Ардатовскій	2,8	4,9
Арзамасскій	2,5	5,3
Балахнинскій	3,3	4,6
Васильскій	2,9	5,8
Горбатовскій	2,7	4,2
Княгининскій	3,1	5,8
Лукояновскій	1,6	6,1
Макарьевскій	2,8	5,0
Семеновскій	2,2	4,6
Сергачскій	1,6	5,7
По губерніи	2,5	5,3

Урожай главныхъ яровыхъ хлѣбовъ.

	Овесъ „самъ“		Яровая пшеница „самъ“		Ячмень „самъ“		Гречиха „самъ“		Горохъ „самъ“		Чечевица „самъ“	
	1907	1906	1907	1906	1907	1906	1907	1906	1907	1906	1907	1906
Нижегородскій.	2,3	1,2	3,0	2,1	2,7	1,5	3,5	0,4	4,1	1,4	2,8	0,8
Ардатовскій .	3,1	0,7	4,4	3,3	1,7	0,5	4,7	1,5	5,3	1,9	4,2	1,4
Арзамасскій .	3,1	0,8	4,6	0,9	1,5	0,9	4,6	1,8	5,0	1,6	4,8	1,0
Балахнинскій.	2,4	1,9	3,6	5,0	1,5	2,0	4,7	0,3	4,2	2,8	—	—
Васильскій .	3,0	1,0	3,1	1,5	2,6	1,5	4,5	0,4	5,3	2,4	3,2	0,8
Горбатовскій .	3,0	1,6	3,7	1,4	3,1	1,4	3,5	1,0	4,1	1,4	2,5	0,7
Княгининскій.	3,7	0,8	4,2	1,7	5,4	1,1	5,9	1,6	6,6	3,0	5,0	1,8
Лукояновскій.	3,7	0,6	4,4	0,7	6,8	0,7	4,1	1,7	7,8	1,2	4,8	0,7
Макарьевскій .	3,1	1,3	3,2	2,1	4,7	2,4	4,1	0,8	4,9	3,0	5,5	2,8
Семеновскій . .	2,0	1,7	2,3	3,0	—	—	3,2	1,0	0,5	0,4	—	—
Сергачскій . .	3,8	2,1	3,4	1,6	4,2	0,4	5,1	3,4	6,1	1,9	4,8	1,0
По губернии.	3,1	1,3	3,4	1,7	2,9	1,2	4,5	1,6	5,8	2,0	4,5	1,1

Такъ какъ нормальнымъ урожаемъ въ Нижегородской губернии считается: для ржи—5,5, яровой пшеницы—5,4, овса—5,4, гречи—5,0, гороху—5,0, для льпу—5,5, чечевицы—5,0, ячменя—6,0, картофеля—7,0, то при сопоставленіи съ этими нормами урожая „самъ“ 1907 г. (см. таблицку) оказывается, что рожь дала не только средній или близкій къ нормѣ урожай, но для нѣкоторыхъ, въ особенности коренныхъ земледѣльческихъ уѣздовъ (Лукоян., Сергач., Княгин. и Васильскаго)—значительно выше нормы.

Если урожай „самъ“ 1907 года взять въ сопоставленіи съ данными за послѣднее пятилѣтіе, то получаютъ слѣдующіе выводы.

Урожай „самъ“.	1902	1903	1904	1905	1906	1907
Ржи	5,1	4,1	6,0	4,1	2,5	5,3
Яровой пшеницы	3,9	1,6	5,4	4,5	1,7	3,4
Овса	3,6	1,2	5,4	3,9	1,3	3,1
Ячменя	5,0	1,4	5,3	4,6	1,2	2,9
Гречи	2,3	1,0	2,5	4,1	1,6	4,5
Остальныхъ хлѣбовъ	4,5	1,4	4,5	3,4	1,6	4,0
Картофеля	5,5	9,1	5,1	4,9	4,2	5,0

Изъ приведенной таблички видно, что по своимъ *результатамъ* урожай 1907 г. и для озимыхъ, и для яровыхъ хлѣбовъ былъ однимъ изъ лучшихъ за весь взятый пятилѣтній періодъ.

Скотоводство.

Въ „Обзорѣ“ за 1906 г. было уже отмѣчено, что прямымъ и ближайшимъ послѣдствіемъ неурожая 1906 г. было уменьшеніе скотоводства, рѣзко обнаружившееся съ осени этого года и лавшее къ началу 1907 года убыль въ 75900 головъ.

Само собой разумѣется, что послѣ столь существеннаго подрыва въ крестьянскомъ скотоводствѣ, какое нанесено было „недородомъ“ 1906 г., трудно было быстро оправиться, какъ бы ни былъ хорошъ урожай слѣдующаго года.

Тѣмъ не менѣе, изъ сравнительныхъ данныхъ о скотоводствѣ 1906 и 1907 годовъ видно, что въ положеніи скотоводства, благодаря хорошему урожаю кормовыхъ хлѣбовъ и травъ въ 1907 г., послѣдовало замѣтное улучшеніе. Общее количество скота, противъ 1906 г., увеличилось на 65243 головы, при чемъ наибольшая прибыль послѣдовала въ количествѣ крупнаго рогатаго скота; количество лошадей осталось почти тоже, даже нѣсколько уменьшилось противъ предыдущаго года, что объясняется конечно, тѣмъ, что при отсутствіи кормовъ зимою многіе не въ силахъ были продержатъ лошадей до весны 1907 г., а приобрести потомъ не имѣли достаточно средствъ.

Болѣе наглядное представленіе о положеніи скотоводства въ Нижегород. губ., кромѣ таблицы, помѣщенной въ „прилож.“ къ настоящ. „Обзору“, могутъ дать слѣдующіе по губерніи итоги:

Въ Нижегородской губерніи считалось:

	въ 1907 г.	въ 1906 г.	въ 1907 г. болѣе (+) менѣе (--):
лошадей	230344	230627	— 283
коровъ	331305	267434	+ 63871
овецъ	360340	362732	— 2392
свиной	63021	59706	+ 3315
козъ	7516	6784	+ 732
Итого	992526	927283	+ 65243.

Обеспеченіе народнаго продовольствія.

Благопріятный урожай минувшаго года въ значительной степени обезпечилъ населеніе губерніи продовольственными и кормовыми средствами и вывелъ его изъ той острой нужды, въ которой онъ находился въ предыдущемъ году, когда потребовалось громадное напряженіе правительственной и общественной продовольственной помощи. Показателемъ этого могутъ служить нижеслѣдующія данныя о состояніи продовольственныхъ запасовъ и капиталовъ.

Изъ общаго числа 1515664 наличныхъ душъ крестьянскаго населенія обоюго пола состояло: обезпечиваемыхъ, согласно приговорамъ общества а) хлѣбными запасами въ натурѣ 661006, б) капиталами - 824184 и в) смѣшанною системою—30474 души; общее количество продовольственныхъ средствъ должно находиться, согласно установленной нормѣ: хлѣба озимаго—1905683 пуд. 37 ф., ярового 801153 пуд. 05 ф. и капитала - 2175411 руб. 40 коп. На лицо же къ 1-му января 1907 г. состояло: хлѣба озимаго—309504 пуд., ярового—97655 пуд. 47 ф. и капитала—663700 руб. 47 коп.

За время съ 1-го января 1907 г. по 1-е января 1908 г. поступило: хлѣба озимаго—248468 пуд. 8½ ф., ярового—118384 пуд. 33 ф. и капитала—39714 руб. 92 коп. Выдано ссуды: хлѣба озимаго—289877 пуд. 38 ф., ярового 99635 п. 26½ ф. и капитала—129317 р. 48 к.

Къ 1-му января 1908 г. состоитъ на лицо: хлѣба озимаго—268094 пуд. 10½ ф., ярового—116404 пуд. 24½ ф. и капитала—574097 руб. 91 коп.

Цѣны на сельско-хозяйственные продукты.

Цѣны на хлѣбные продукты въ 1907 г. стояли слѣдующія: рожь въ зернѣ четверть 5 руб. 60 коп.—11 р. 70 к.; въ мукѣ отъ 6 р. 30 к. до 11 р. 27 к., пшеница въ зернѣ четверть отъ 8 р. до 15 р. 75 к.; въ мукѣ—12 р. 60 к. до 22 р.; мука ржаная *пудъ* отъ 65 к. до 1 р. 50 к., пшеничная пудъ

отъ 1 р. 35 коп. до 2 р. 70 к., печеный хлѣбъ ржаной отъ 2 до 4 коп. фунтъ; пшеничный отъ 4 до 7 к. за фунтъ. Въ отдѣльности по уѣздамъ существующія цѣны на хлѣбные продукты даютъ значительныя колебанія въ зависимости отъ характера уѣзда; въ промышленныхъ уѣздахъ, гдѣ население большую или значительную часть года потребляетъ покупной хлѣбъ, цѣны выше, въ земледѣльческихъ уѣздахъ, наоборотъ, ниже.

Для характеристики цѣнъ на сельско-хозяйственные продукты можно привести слѣдующія сравнительныя данныя за 6 лѣтъ (1902 по 1907 г.) по одному изъ земледѣльческихъ уѣздовъ, Сергачскому:

Въ копѣйкахъ за пудъ													
Продукты:	1902 г.		1903 г.		1904 г.		1905 г.		1906 г.		1907 г.		
	1-я полов.	2-я полов.	1-я полов.	2-я полов.	1-я полов.	2-я полов.	1-я полов.	2-я полов.	1-я полов.	2-я полов.	1-я полов.	2-я полов.	
Рожь	64	62	60	56	67	58	53	71	75	107	117	80	
Мука	70	69	70	62	70	54	60	78	81	116	126	87	
Крупа {	гречн. .	140	140	141	130	144	133	128	128	140	171	171	130
	пшен. .	105	99	79	98	101	102	94	107	128	153	166	120
Горохъ	1	70	—	—	—	—	—	—	—	—	—	—	
Овесь	73	61	60	65	65	39	34	39	45	103	114	60	
Пшеница	88	—	—	—	—	—	—	—	—	—	—	—	
Ячмень	70	—	—	—	—	—	—	—	—	—	—	—	
Сѣмя {	льняное .	175	150	—	—	—	—	—	—	—	—	—	
	коноплян.	150	110	—	—	—	—	—	—	—	—	—	
Чечевица	60	60	—	—	—	—	—	—	—	—	—	—	
Картофель	25	13	17	21	31	15	10	12	23	24	33	24	
Сѣно	32	30	31	40	34	19	19	25	35	42	50	24	

Цѣны на рабочія руки.

Цѣны на рабочія руки стояли въ 1907 г. слѣдующія:

а) Во время поства: на хозяйскомъ содержаніи: *поденно* работнику съ лошадыю—1 р. 02 к. (при колебаніи отъ 85 к. до 1 р. 15 к.), пѣшему—42 коп. (отъ 35 к. до 80 к.), работницѣ—30 к. (отъ 20 к. до 40 к.); *помѣсячно*: работнику—8 р. (отъ 6 р. 50 к. до 10 р.), работницѣ—4 р. 05 к. (отъ 3 р. 25 к. до 4 р. 37 к.) и *подесятинно*—3 р. 25 к. (отъ 1 р. 80 коп. до 6 р.); на своемъ содержаніи: *поденно*: работнику съ лошадыю 1 р. 28 к. (отъ 1 р. до 1 р. 50 к.), пѣшему—59 к. (отъ 50 до 70 к.), работницѣ—36 к. (отъ 25 к. до 60 к.); *помѣсячно*: работнику—10 р. (отъ 8 руб. 75 к. до 11 р.), работницѣ—5 р. 65 к. (отъ 4 р. до 7 р.) и *подесятинно*—4 р. 34 к. (отъ 2 р. до 9 р.).

б) Во время сенокоса: на хозяйском содержаніи: *поденно*: работнику съ лошадыю 1 р. 22 к. (отъ 98 к. до 1 р. 50 к.), пѣшему—71 коп. (отъ 50 к. до 1 р., работницѣ—39 к. (отъ 20 до 64 к.); *помѣсячно*: работнику—10 р. 27 к. (отъ 7 р. 58 к. до 12 р.), работницѣ—4 р. 75 к. (отъ 3 руб. до 5 р. 50 к. и *подесятинно*—4 р. 08 к. (отъ 2 р. 50 к. до 5 р. 05 к.); на своемъ содержаніи: *поденно* работнику съ лошадыю—1 р. 60 к. (отъ 1 р. 40 к. до 1 р. 97 к.), пѣшему—92 к. (отъ 70 к. до 1 р. 10 к.), работницѣ—44 коп. (отъ 25 к. до 60 к.); *помѣсячно*: работнику—12 р. 72 к. (отъ 9 руб. 30 к. до 18 р.), работницѣ 6 р. 83 к. (отъ 5 р. до 9 р.) и *подесятинно*—5 р. 44 к. (отъ 3 р. до 6 р. 50 к.).

в) Во время уборки хлѣбовъ: на хозяйскомъ содержаніи: *поденно*: работнику съ лошадыю—1 р. 30 к. (отъ 1 р. до 1 р. 90 к.), пѣшему—65 к. (отъ 45 к. до 85 к.), работницѣ 40 к. (отъ 20 к. до 50 к.); *помѣсячно*: работнику—8 р. 87 к. (отъ 8 р. до 10 р.), работницѣ—4 р. 83 к. (отъ 4 р. до 6 р.) и *подесятинно*—5 р. 10 к. (отъ 3 р. 50 к. до 8 р.); на своемъ содержаніи: *поденно*: работнику съ лошадыю—1 р. 45 к. (отъ 1 р. 30 к. до 1 р. 60 к.), пѣшему—76 к. (отъ 70 к. до 90 к.), работницѣ—52 коп. (отъ 40 к. до 60 к.) и *подесятинно*—6 р. 79 к. (отъ 3 р. до 15 р.).

При наймѣ въ лѣто на хозяйскомъ содержаніи работнику—53 р. (отъ 45 р. до 75 р.), работницѣ—22 р. 10 к. (отъ 15 р. до 30 р.); на своемъ содержаніи: работнику 60 р. (отъ 50 р. до 70 р.) и работницѣ—32 р. (отъ 25 р. до 40 р.).

Годовымъ рабочимъ платилось: на хозяйскомъ содержаніи: работнику—68 р. (отъ 60 до 80 р.), работницѣ—34 р. (отъ 30 до 40 р.) и на своемъ содержаніи: работнику—94 р. (отъ 70 р. до 110 р.) и работницѣ—50 р. (отъ 40 до 70 р.).

Побочныя отрасли земледѣлія, какъ-то: *садоводство и огородничество*, остаются въ довольно слабой степени развитія: промышленной цѣли онѣ не преслѣдуютъ, за весьма немногими исключеніями (въ отдѣльныхъ селеніяхъ Васильскаго, Горбатовскаго, Макарьевскаго, Нижегородскаго и Арзамасскаго уѣздовъ).

Для поддержанія въ населеніи большаго интереса къ нимъ и вообще для поднятія культуры земледѣлія губернскія и уѣздныя земства стремятся провести въ жизнь соотвѣтствующія практически полезныя мѣропріятія. Помимо учрежденія спеціальныхъ сельско-хозяйственныхъ школъ (въ Лукояновскомъ и Нижегородскомъ уѣздахъ), съ образцовыми при нихъ хозяйствами, земство открыло въ разныхъ пунктахъ губерніи склады земледѣльческихъ машинъ и орудій, посѣвныхъ сѣмянъ и удобрительныхъ туковъ для продажи ихъ населенію на льготныхъ условіяхъ или для показательныхъ цѣлей; въ послѣднемъ случаѣ орудія и машины выдаются на льготныхъ прокатныхъ условіяхъ. Кроме того мѣстами учреждены агрономическіе пункты и показательныя поля (участки) подъ наблюденіемъ особыхъ районныхъ агрономовъ.

Для болѣе раціональной постановки пчеловоднаго дѣла, нѣкоторыми уѣздными земствами (напр., Макарьевскимъ) предположено организовать показательныя пасѣки и учредить должность уѣзднаго пчеловода для подачи руководящихъ указаній пчеловодамъ, примитивно ведущимъ это дѣло. Для выполненія этихъ зачатъ Макарьевскимъ земствомъ рѣшено командировать въ Вятскую губернію практика пчеловода съ цѣлью изученія организаціи пчеловоднаго дѣла, поставленнаго образцово губернскимъ инструкторомъ С. К. Красноперовымъ.

На организацію этого дѣла Земскимъ Собраніемъ ассигновано 100 руб.— на вознагражденіе руководителя, и предоставлены ему бесплатныя разѣзды. Затѣмъ Собраніемъ постановлено поручить Управѣ устроить съѣздъ пчеловодовъ въ с. Воскресенскомъ для обсужденія вопроса объ устройствѣ показательной пасѣки и вообще объ улучшеніи этой отрасли сельскаго хозяйства, и

возбудить ходатайство предъ Департаментомъ Земледѣлія чрезъ Губернское Земское Собраніе о включеніи Нижегородской губерніи въ первую очередь по назначенію инструктора по пчеловодству.

По отношенію къ садоводству и огородничеству — мѣропріятія Земства до настоящаго времени ограничивались лишь нѣкоторыми палліативами, не играющими почти никакой роли въ смыслѣ поднятія этихъ отраслей хозяйства. Только въ минувшемъ году одно изъ уѣздныхъ земствъ, именно Макарьевское, обратило вниманіе на крайній упадокъ этихъ важныхъ отраслей хозяйства, обусловливаемый примитивнымъ веденіемъ дѣла и нераціональностью сбыта, и рѣшило принять мѣры къ поддержанію садоводства и ягоднаго огородничества. Наблюдались случаи, когда прекрасные ягодные огороды перепаливались подъ посѣвы хлѣбовъ, вслѣдствіе ихъ невыгодности. Громадные урожаи викторіи и клубники до того обыкновенно понижаютъ цѣны на ягоды, что не представляется выгодъ ихъ воздѣлывать. Тоже можно сказать и объ яблокахъ. Въ урожай 1906 года они почти не имѣли цѣны. Между тѣмъ, при нѣкоторыхъ заботахъ извѣстны садоводы и огородники могли бы получать отъ своего производства гораздо большія выгоды. Однимъ изъ мѣропріятій для поднятія садоводства является распространеніе среди садоводовъ знанія изготовления фруктовыхъ винъ. Этотъ вопросъ былъ возбуждаемъ Управою въ Департаментѣ Земледѣлія, который отнесся сочувственно къ этому начинанію и обѣщавъ матеріальную поддержку. При изученіи вопроса на мѣстѣ губернскимъ инструкторомъ по садоводству выяснилось, что въ уѣздѣ надлежитъ устроить небольшой показательный заводикъ, снабженіе машинами и содержаніе котораго Департаментъ Земледѣлія приметъ на свой счетъ, со стороны же Земства рѣшено устроить подвалъ для склада вина, израсходовавъ на это до 300 руб., и предоставить на лѣто въ с. Барминѣ школьное помещеніе подъ заводикъ. Затѣмъ, признано необходимымъ устроить питомникъ для разведенія и распространенія улучшенныхъ сортовъ болѣе цѣнныхъ ягодъ. Для этого рѣшено приспособить усадьбу при Лѣтневскомъ земскомъ училищѣ, о высылкѣ же улучшенныхъ сортовъ ягодъ просить Департаментъ Земледѣлія.

Съ развитіемъ указанныхъ выше агрономическихъ мѣропріятій среди крестьянскаго населенія сталъ замѣтно возрастать спросъ на сельско-хозяйственные орудія и сѣмена, а вмѣстѣ съ тѣмъ возрастать интересъ къ сельскому хозяйству и заботы объ его улучшеніи.

Промышленность городского и сельскаго населенія.

Общее число промысловыхъ свидѣтельствъ и билетовъ на право торговли (по всѣмъ родамъ и видамъ ея) въ теченіе 1907 г. было взято 19610, давшихъ, въ общей сложности, казенныхъ пошлинъ 474225 р. 50 к.

Первое мѣсто по торгово-промышленному значенію въ губерніи занимаетъ г. Н.-Новгородъ. Изъ общаго числа 19610 промысловыхъ свидѣтельствъ и билетовъ на Н.-Новгородъ (безъ уѣздовъ) приходится 7633, или около 40,0% общаго числа взятыхъ свидѣтельствъ, на сумму 287686 р. 50 к., что составляетъ 59,0% общей по губерніи суммы казенныхъ сборовъ.

Значеніе Н.-Новгорода, какъ крупнаго торговаго центра, обусловливается выгоднымъ географическимъ положеніемъ его — при слияніи двухъ большихъ судоходныхъ рѣкъ Оки и Волги.

Главная торговля Нижняго, какъ важной волжской пристани, сосредоточена на торговлѣ хлѣбомъ (до 7 милл. руб.), желѣзомъ (до 5 милл.), рыбой и солью.

Развитію торговли въ Нижнемъ содѣйствуетъ также и знаменитая „Макарьевская“ ярмарка, перенесенная къ Нижнему въ 1817 г.

Изъ уѣздныхъ городовъ въ торгово-промышленномъ отношеніи болѣе другихъ выдѣляется г. Арзамасъ. Въ немъ развита въ довольно значительныхъ размѣрахъ обрабатывающая промышленность: кожевенная, кошмо-валенная салотопенная, мыловаренная и скорняжная. До послѣдняго времени, вслѣдствіе удаленности г. Арзамаса отъ желѣзнодорожныхъ и водныхъ путей сообщенія, торговля и промышленность его находились въ упадкѣ и только въ настоящее

время, съ проведеніемъ желѣзнодорожной линіи Нижній—Тимирязево, въ торговлѣ и промышленности его стало замѣтно нѣкоторое оживленіе, которое, несомнѣнно, еще болѣе возрастетъ въ будущемъ.

Остальные уѣздные города торгово-промышленнаго значенія не имѣютъ, въ нѣкоторыхъ изъ нихъ лишь развиты тѣ или иные виды ручныхъ (кустарныхъ) и отхожихъ промысловъ, которые даютъ необходимый подсобный заработокъ населенію; таковы гг. Балахна, Княгининъ, Василь и Горбатовъ.

Часть зажиточнаго населенія г. *Балахны* промышленяетъ судостроеніемъ и лѣсною торговлею, размѣры которыхъ, однако, съ каждымъ годомъ, вслѣдствіе дороговизны лѣсныхъ матеріаловъ и конкуренціи новыхъ судостроительныхъ пунктовъ на Волгѣ и Камѣ, замѣтно сокращаются; часть городскихъ жителей уходитъ на сторону на работы по постройкѣ судовъ; наконецъ, до 600 чел. женщинъ и подростковъ заняты кружевнымъ производствомъ, добывая отъ 1 р. до 1 р. 50 к. въ недѣлю на человѣка

Въ г. *Княгининъ* и пригородныхъ слободахъ—Запрудной, Завражной и Новоусадской развито шапочно-картузное производство, дающее заработокъ большей половинѣ населенія. Промыселъ находится въ рукахъ немногихъ самостоятельныхъ зажиточныхъ хозяевъ, которые ведутъ торговлю шапочнымъ товаромъ на Нижегородской ярмаркѣ, въ низовыхъ губерніяхъ и Сибири; мелкіе хозяева промышленники торгуютъ тѣмъ же товаромъ по окрестнымъ базарамъ Княгининскаго и сосѣднихъ уѣздовъ.

Годовой оборотъ шапошниковъ г. Княгинина простирается въ 1907 г. до 100000 рублей, а полученный заработокъ—до 25000 рублей.

Важнѣйшимъ промысломъ населенія г. *Василья* является „волжскій“ (служеніе на судахъ); немногіе занимаются рыболовствомъ; немногіе зажиточные имѣютъ свои суда на Волгѣ,

Жители г. *Горбатова* промышленяютъ садоводствомъ; до 50 семей заняты прядильнымъ ремесломъ; нѣкоторые промышленяютъ арендой плодовыхъ садовъ въ городѣ и сосѣднихъ селеніяхъ и ведутъ торговлю ягодой (вишней и сливой) на мѣстномъ ягодномъ рынкѣ—въ с. Избылецъ; „Избылецкая вишня“ идетъ преимущественно въ Москву, Петербургъ, Нижній и въ поволжскіе города.

Отхожіе и кустарные промыслы, какъ уже отмѣчалось въ предыдущихъ „Обзорахъ“, имѣютъ весьма широкое распространеніе въ губерніи, обусловливаемое главнымъ образомъ малоземельемъ и малопродуктивностью почвы. Недороды хлѣбовъ въ послѣдніе годы еще болѣе увеличили число „отходчиковъ“. Такъ, въ Арзамасскомъ уѣздѣ, гдѣ „отходъ“ на заработки въ 1890 г. составлялъ 7,0%, въ минувшемъ году достигъ 8,5%. Самымъ распространеннымъ изъ отхожихъ промысловъ является *волжскій*—служеніе на пароходахъ и баржахъ въ качествѣ капитановъ, лоцмановъ, машинистовъ, водоливовъ, матросовъ, грузчиковъ и пр.; къ этому промыслу тяготеетъ преимущественно населеніе прирѣчного раіона (по Окѣ и Волгѣ), но въ числѣ волжскихъ грузчиковъ весьма много рабочихъ изъ уѣздовъ Княгининскаго и Сергачскаго; затѣмъ значительное число лицъ изъ разныхъ уѣздовъ уходитъ на плотничныя, кирпичныя и штукатурныя работы; наконецъ, многіе уходятъ въ низовыя губерніи (въ урожайные годы) на земледѣльческія работы.

Разнообразные мѣстные ручные или кустарные промыслы можно свести къ тремъ главнѣйшимъ отраслямъ—обработкѣ *дерева, металла и кожи*.

Изъ деревообрабатывающихъ промысловъ самое видное мѣсто занимаетъ *ложкарный*, сосредоточенный въ Семеновскомъ уѣздѣ (въ нѣсколькихъ волостяхъ); въ его раіонѣ многіе заняты также изготовленіемъ *коробовъ* для упаковки ложкарнаго товара и *токарный* (точеная деревянная посуда и игрушки).

Широкое распространеніе въ губерніи имѣетъ также *рогожный* промыселъ и плетеніе лаптей.

Главный центръ важнѣйшей отрасли *металлическаго* производства—выдѣлка перочинныхъ ножей и замковъ, Горбатовскій уѣздъ, с. Павлово и Ворсма

и ближайшія къ нимъ селенія. Другой районъ металлическаго производства, это — Красная Рамень, обнимающая собою три волости Семеновскаго уѣзда; центромъ его здѣсь является Бѣлкино-Межуйковская волость. Ручное производство гвоздей, не могущее конкурировать съ механическимъ, все болѣе и замѣтнѣе падаетъ, заработокъ кустаря достигаетъ всего лишь 1 р. 50 коп. въ недѣлю; благодаря этому многіе совершенно бросаютъ этотъ промыселъ и уходятъ на сторонніе заработки.

Кромѣ конкуренціи машиннаго производства гвоздя на пониженіе цѣнъ вліяетъ также вздорожаніе угля и полная зависимость кустарей отъ скупщиковъ, за отсутствіемъ, помимо ихъ, сбыта издѣлій.

Обработкой *кожи* занимаются многія селенія Васильскаго уѣзда (Спаское, Юринской волости) с. Богородское, Горбатовскаго уѣзда и Катунки, Балахнинскаго уѣзда. Въ Княгининскомъ уѣздѣ выдѣлкою кожи, наряду съ скорняжнымъ промысломъ, въ значительныхъ размѣрахъ занято с. Б.-Мурашкино.

Кромѣ этихъ трехъ главнѣйшихъ отраслей въ губерніи значительно развиты и многія другія, какъ, напр., обработка пеньки, главнымъ образомъ, веревочное производство, сапожно-валяльный промыселъ, разныя отрасли плотничнаго и столярнаго дѣла.

Лѣснымъ промысломъ рубкой и сплавомъ лѣса заняты многія селенія Семеновскаго и Макарьевскаго уѣздовъ, расположенныя поблизости рр. Керженца и Ветлуги.

Въ нѣкоторыхъ селеніяхъ Балахнинскаго уѣзда, расположенныхъ по Волгѣ и Окѣ, занимаются судостроеніемъ.

Изъ отдѣльныхъ кустарныхъ производствъ въ минувшемъ году наибольшее оживленіе проявилось въ сапожномъ, по причинѣ большого спроса на обувь для войскъ, и въ связи съ этимъ—въ кожевенномъ производствѣ вообще. Не замѣчалось и въ стально слесарномъ производствѣ вялости и пониженія цѣнъ—по причинѣ увеличенія спроса и сбыта, но гвоздарный промыселъ, какъ и въ предыдущіе годы, оставался въ упадкѣ, вслѣдствіе конкуренціи машиннаго гвоздя.

Въ виду громаднаго значенія кустарной промышленности въ бюджетѣ населенія, мѣстное губернское и уѣздныя земства, при содѣйствіи правительства, стремятся къ правильной организаціи помощи кустарямъ, къ поддержанію кустарной промышленности.

Въ настоящее время для содѣйствія развитію кустарныхъ промысловъ въ Нижегородской губерніи существуютъ слѣдующія земскія учрежденія: складъ желѣза и стали въ с. Павловѣ, образцовая замочная мастерская тамъ же, личильное заведеніе въ Тумботинѣ на 104 мѣста, ремесленная школа въ с. Богородскомъ (для развитія и усовершенствованія кожевеннаго и шорнаго производствъ); корзиночная мастерская въ с. Черновскомъ (Сергачскаго уѣзда), скорняжная мастерская въ с. Б.-Мурашкинѣ (Княгининскаго уѣзда) рогожная мастерская въ с. Антипинѣ, образцовый заводъ сухой перегонки дерева въ Макарьевскомъ уѣздѣ; оконно-рамный складъ въ с. Владимірскомъ и земскій складъ-музей кустарныхъ издѣлій въ Н.-Новгородѣ.

Промышленность фабрично-
заводская.

Общая сумма производительности *фабрикъ и заводовъ* въ Нижегородской губерніи въ 1907 г. выразилась въ суммѣ 68736373 руб. при 36532 рабочихъ и 557 фабрикахъ и заводахъ. По сравненію съ предыдущимъ годомъ, число фабрикъ и заводовъ въ губерніи увеличилось на 17, число рабочихъ уменьшилось на 6194 чел. и сумма производства увеличилась на 4161159 р.

О степени развитія фабрично-заводской промышленности по городамъ и уѣздамъ можно судить по слѣдующей табличкѣ:

Города.	Число фаб- рикъ.	Число ра- бочихъ.	Сумма производ- ства.	Уѣзды.	Число фаб- рикъ.	Число ра- бочихъ.	Сумма производ- ства.
Н.-Новгородъ	80	3916	27235720	Нижегородскій	12	418	264333
Ардатовъ	—	—	—	Ардатовскій	20	7965	6622332
Арзамасъ	28	640	3023861	Арзамасскій	11	285	214828
Балахна	2	36	21663	Балахнинскій	102	14491	25733365
Василь	5	91	17600	Васильскій	56	570	844279
Горбатовъ	—	—	—	Горбатовскій	135	6118	2714067
Княгининъ	—	—	—	Княгининскій	27	363	309000
Лукояновъ	1	12	11799	Лукояновскій	14	266	327418
Макаръевъ	7	64	21560	Макаръевскій	28	577	644486
Семеновъ	3	88	387400	Семеновскій	24	614	307362
Сергачь	2	18	35300	Сергачскій	—	—	—
Итого въ городахъ.	128	4865	30754903	Итого въ уѣздахъ.	429	31667	37981470
				Всего по губерніи .	557	36532	68736373

По роду производства фабрики и заводы Нижегородской губерніи дѣлятся на слѣдующія группы:

1) Обдѣлывающіе животные продукты 247 зав. съ 3127 рабочими и суммой производства 2683022 руб.

2) Обдѣлывающіе растительные продукты 133 зав. съ 8185 рабочими и суммой производства въ 38096007 руб.

3) Обдѣлывающіе ископаемые предметы 111 зав. съ 13167 рабочими и суммой производства въ 9530842 руб.

4) Фабрики и заводы смѣшаннаго производства 66 зав. съ 12053 рабочими и суммой производства въ 18426502 руб.

По суммѣ производства первое мѣсто занимаютъ мукомольные заводы; производительность ихъ выразилась въ отчетномъ году въ суммѣ 21486635 р., затѣмъ чугуно-плавильные и желѣзо-дѣлательные (последніе преимущественно сосредоточены въ Ардатовскомъ уѣздѣ), работавшіе на 4890657 руб. и судостроительные, при чемъ вся сумма производства ихъ въ 13770241 руб. падаетъ на Сормовскій заводъ, въ Балахнинскомъ уѣздѣ.

Судоходство.

Въ отчетномъ 1907 г. рѣка Волга у Нижняго очистилась отъ льда 13 апрѣля; разливъ былъ средній.

Весенняя прибыль началась съ 19-го марта при горизонтѣ— 54; первая подвижка льда 6-го апрѣля при горизонтѣ 208; рѣка вполне очистилась отъ льда 13-го апрѣля; разливъ достигъ максимума 23-го апрѣля при горизонтѣ 491.

Осенній ледоходъ начался у Н.-Новгорода въ 1907 г. 23 октября (при горизонтѣ 0,39 с.), а окончательно р. Волга покрылась льдомъ 29 октября (при горизонтѣ 0,68 саж.).

Кромѣ того, по свѣдѣніямъ Начальника 4-й судоходной дистанціи Рязанскаго отдѣленія Московскаго округа, по р. Ока отъ устья р. Клязьмы до границы 2 дистанціи Нижегородскаго участка и отдѣленія Казанскаго Округа Путей Сообщенія, на пристаняхъ: Горбатовской, Передѣльновской, Рѣшетинской, Жолнинской, Чернорѣчинской, Дуденевской, Доскинской и Новинской въ навигацію 1907 года:

грузилось суд.—907, пароходовъ—493, клади—3221840 пуд., на сумму 1726255 руб.,

разгрузилось плот.—668, суд.—1006, парох.—345, клади—5705673 пуд., на 1841106 руб.

Примѣчаніе.

Суда проходившія по рр. Волгѣ и Окѣ въ навигацію 1907 года и выгрузившіяся въ Ниж.-Новгородѣ, преимущественно были *нагружены*: пшеницей (2836230 пуд.), рожью (1295500 п.), овсомъ (214000 п.), мукой пшеничной и ржаной (1122060 п.), хлѣбными товарами (2299242 п.), виномъ винограднымъ (785000 п.), чаемъ, сахаромъ, фруктами, рыбой разной (2888000 п.), сельдями, солью пермскою (6716289 п.), москательными и аптекарскими товарами, хлопкомъ бумажнымъ (1425000 п.), шерстью, кожею невыдѣланною, мѣховымъ товаромъ, чугуномъ, желѣзомъ, чугунными, желѣзными и стальными издѣліями, бумажнымъ товаромъ, керосиномъ (2884230 п.), нефтью натуральною (6536992 п.), нефтяными остатками (40678373 п.), лѣсными и строительными матеріалами, щепнымъ товаромъ, мочаломъ, дубомъ и другими товарами.

На поименованныхъ выше *окскихъ* пристаняхъ грузились преимущественно слѣдующіе товары: разныя пеньковыя веревки, рыболовныя снасти, смольные и бѣльные косяки, буксиры, пенька, рогожка, сканая пряжа, пакля, стальное издѣліе, желѣзо, тряпье, роговая стружка, россада, вишня, яблоки, сливы, садовое растеніе, фарфоровая, стеклянная и глиняная посуда, изразецъ, мука пшеничная, отруби, капуста, уголь древесный, бочата порожніе, щепной, кирпичъ красный, старые чугуны и желѣзо, лѣсной матеріалъ, метлы, желѣзное издѣліе, кошма, шерсть, мездра, разная выдѣланная кожа, шорный, молотый и сырой алебастръ.

Разгрузилось преимущественно: мука пшеничная и ржаная, пшеница, рожь, просо, овесъ, отруби, рисъ, пшено, крупа, соль, рыба и мясо соленое, пенька, бакалей, пряжа ческаная, смола, корье, деготь, овчина и кожа невыдѣланная, поташъ, палочка, сода, жиръ тюлений, экстрактъ, шерсть, кирпичъ красный, бутовый камень, цементъ, сырой и молотый алебастръ, желѣзо, стальные и желѣзные издѣлія, деревянные издѣлія, цементъ, сырой алебастръ, лѣсной матеріалъ, дрова и въ плотахъ строевой и дровяной лѣсъ.

По свѣдѣніямъ Нижегородской рѣчной полиціи во время весенняго и осенняго ледоходовъ пострадало 31 судно; аварій въ навигацію 1907 года зарегистрировано 48; причѣмъ болѣе или менѣе значительно пострадало 99 судовъ.

Кромѣ того, зарегистрировано 4 случая *пожара* на судахъ. Изъ нихъ болѣе значительнымъ былъ пожаръ на пароходѣ „Промышленникъ“ Волосова, 24 октября, когда этотъ пароходъ стоялъ на мели на р. Окѣ противъ Похвалинскаго сѣзда. Пожаръ начался въ машинномъ отдѣленіи отъ невыясненной причины; огонь быстро охватилъ весь пароходъ, и онъ сгорѣлъ до основанія. Прибывшій барказъ рѣчной полиціи не могъ подать помощи какъ вслѣдствіе темноты, такъ и въ особенности вслѣдствіе того, что „Промышленникъ“ стоялъ на мели и подойти къ нему не было возможности.

Береговыхъ пожаровъ въ навигацію 1907 г. было 8, одинъ изъ нихъ на Мочальномъ островѣ 6 августа продолжался около сутокъ; горѣлъ бунтъ мочала въ 14000 пуд.

Общее число *утонувшихъ* за минувшій годъ въ районѣ рѣчной полиціи, вмѣстѣ съ всплывшими здѣсь же трупами,—38 (35 м. и 3 ж.).

Умерло на судахъ отъ различныхъ болѣзней—15 чел.

Съ появленіемъ холерной эпидеміи, съ 17 августа по 19 октября, зарегистрировано 35 заболѣваній (30 муж. и 5 ж.), холерные больные санитарнымъ судовымъ надзоромъ отправлялись въ специально отведенные пункты.

Въ трехъ затонахъ—Муромскомъ, Сормовскомъ и Молитовскомъ, а также и въ др. мѣстахъ подъ защитой ледорѣзовъ и у берега

	Пароходовъ.	Не паровыхъ судовъ:		Всего.
		Груженныхъ	Порожныхъ.	
въ 1907/8 г. зимовало	143	152	506	801.
Съ открытія навигаціи по 21 октября отошло судовъ отъ Н.-Новгорода	—	—	—	13845
Подшло	—	—	—	14560
Прошло мимо	—	—	—	5200
Наибольшее количество судовъ, находившихся на стоянкахъ въ Нижегородскомъ портѣ	110	635	404	1149

Съ 24 мая по 10 октября прошло судовъ въ разводную часть плашкоутнаго моста груженныхъ 2609, порожнихъ 4604, плотовъ 1185 и 40 понтоновъ.

Въ ярмарку 1907 года было привезено товаровъ на сумму 129705000 р., продано на 115579000 р., осталось на 14126000 руб. Кромѣ того, запродало съ мѣсть заготовки на 19758000 руб., такъ что общій оборотъ ярмарки 1907 года выразился въ суммѣ 135337000 руб.

Обращаясь, въ частности, къ обзорѣню ярмарочной торговли въ ея главнѣйшихъ отрасляхъ, слѣдуетъ отмѣтить слѣдующее.

Сырые товары.

Въ отчетномъ году дѣль съ наличнымъ хлопкомъ въ Нижегородской ярмаркѣ не было, и приходится повторить, что ярмарка за послѣдніе годы служить лишь перевалочнымъ пунктомъ для дальнѣйшаго направленія хлопка на русскія фабрики по заранѣе совершеннымъ сдѣлкамъ, при чемъ всѣ сдѣлки почти исключительно совершаются въ Москвѣ.

Цифра привоза хлопка для продажи на ярмаркѣ оказалась весьма ничтожной—3000 кипъ (въ кипѣ 8 пудовъ), но и это количество на ярмаркѣ не продано, а прошло въ Москву.

Слабый спросъ въ предъярмарочное время на рынкахъ въ Астрахани, Царицынѣ и Ростовѣ-на-Дону на издѣлія изъ шерсти, равнѣ пользовавшіяся значительными заказами для казенныхъ поставокъ, какъ, напримѣръ, валеный сапогъ, сукна, бобрикъ и проч., затѣмъ качество пѣкоторыхъ сортовъ шерсти, въ большинствѣ случаевъ загрязненной и рѣбистой, заставляло покупателей воздерживаться отъ большихъ закупокъ, а потому торговля на означенныхъ рынкахъ шла вяло. Сбывались лишь только лучшіе сорта мытой шерсти, остальной же весь товаръ продавцамъ пришлось отправить на продажу въ Нижегородскую ярмарку, благодаря чему этого товара оказалось здѣсь значительно больше прошлогодняго.

Оборотъ отчетной ярмарки съ шерстью выразился на сумму около 3223290 руб., т. е. по сравненію съ прошлымъ годомъ болѣе до 1143290 руб.

Сокращеніе въ привозѣ льна въ настоящемъ году, сравнительно съ 1906 годомъ, какъ съ открытія навигаціи (на 240000 пудовъ), такъ и въ остаткѣ непроданнаго товара къ ярмаркѣ (на 194000 пудовъ), объясняется, главнымъ образомъ, скопленіемъ льна въ 1906 году за два урожая (1904—1905 г.), такъ какъ, вслѣдствіе раннихъ заморозковъ въ 1904 году, значительная часть льна сланца оставалась подъ снѣгомъ до весны 1905 года, вслѣдствіе чего для транспортированія къ мѣстамъ сбыта вмѣстѣ съ партиями зимней заготовки въ

1905 году запоздало и оставалось на мѣстахъ до слѣдующей навигаціи, т. е. постунили на рынокъ уже въ 1906 году, вмѣстѣ съ товаромъ урожая 1905 года. Цѣны на всѣ сорта были выше прошлогоднихъ и товаръ проданъ безъ остатка.

Хорошій спросъ на пеньку и значительный вывозъ ея прямо съ мѣстъ заготовки съ открытія навигаціи сократили количество привоза товара на ярмарку на половину меньше прошлогодняго. Торговали въ отчетной ярмаркѣ по цѣнамъ выше до 40% противъ прошлаго года.

Мануфактурные товары.

Привозъ на отчетную Нижегородскую ярмарку хлопчато-бумажныхъ издѣлій былъ, приблизительно, прошлогодній, но у ситцевыхъ фабрикантовъ товаровъ въ ярмаркѣ почти не было и даже многіе изъ нихъ совсѣмъ въ ярмарку не пріѣзжали, зато ситцевыхъ товаровъ было очень много во-вторыхъ рукахъ — у скупщиковъ. Вообще же привозъ хлопчато-бумажныхъ издѣлій въ отчетную ярмарку былъ, во всякомъ случаѣ, не менѣе прошлогодняго, какъ и самый сбытъ съ ярмарки, нераспроданныхъ товаровъ въ ярмаркѣ осталось очень немного. Неблагопріятно отразилась на ярмарочной торговлѣ и на съѣздѣ покупателей надвигавшаяся съ низовьевъ Волги холера и объявленіе, въ связи съ этимъ Нижегородской губерніи не благополучной въ отношеніи холеры. Отрицательно повліялъ на ярмарочную торговлю также законъ о праздничномъ отдыхѣ, для покупателей соблюденіе праздниковъ на ярмаркѣ убыточно, такъ какъ задерживаетъ ихъ на мѣстѣ лишнее время.

Въ общемъ цѣны на хлопчато-бумажныя издѣлія были около 5% выше прошлогоднихъ.

Относительно торговли галантерейными товарами въ Нижегородской ярмаркѣ можно сказать, что характеръ ея до сего времени остался безъ существенныхъ измѣненій. Въ настоящую ярмарку этихъ товаровъ было доставлено на сумму около 1700000 руб., менѣе прошлаго года на 500000 руб. Торговля товаромъ шла тише прошлаго года. Причины: неурожай хлѣбовъ, малый спросъ со стороны Сибири, служившей однимъ изъ главныхъ мѣстъ сбыта.

Торговля съ москательными и химическими товарами въ отчетномъ году прошла въ общемъ удовлетворительно при оборотѣ, выразившемся въ суммѣ до 5200000 руб.

Въ ярмарку этого года торговля кожаной обувью шла тихо, главнымъ образомъ потому, что Сибирь служившая во время войны съ Японіей хорошимъ мѣстомъ сбыта для этого товара оказалась въ минувшую зиму переполненной обувью, а потому спроса въ Сибирь было очень мало. Общій оборотъ около 901300 рублей.

Металлы.

Въ настоящемъ году, кромѣ открытія цѣлой сѣти порайонныхъ складовъ желѣза по Поволжью и во многихъ мѣстахъ по линіямъ желѣзныхъ дорогъ съ участіемъ въ нихъ уже членовъ организованнаго Уральскими заводчиками синдиката, послѣднимъ сосредоточено въ однѣхъ рукахъ и торговля желѣзомъ всѣхъ заводскихъ фирмъ, вошедшихъ въ его составъ. Синдикатомъ организовано акціонерное общество подъ названіемъ „Кровля“ съ правленіемъ въ Москвѣ и отдѣленіями при районныхъ складахъ, которые и продаютъ теперь весь товаръ Синдиката.

Благодаря послѣднему обстоятельству привозъ желѣза на Нижегородскій рынокъ въ нынѣшнемъ году выразился въ количествѣ почти на половину меньшемъ противъ предыдущихъ годовъ и ярмарка, хотя продолжаетъ оставаться однимъ изъ крупнѣйшихъ рынковъ въ Поволжскомъ районѣ по сбыту желѣза, но тѣмъ не менѣе характеръ торговли здѣсь сталъ ближе подходить къ значенію районнаго.

Бакалейные товары.

Общее количество привоза Персидской бакалеи въ Нижегородскую ярмарку настоящаго года, сравнительно съ предыдущей оказалось, приблизительно, до 30% меньше, причѣмъ сокращеніе въ привозѣ падаетъ, главнымъ образомъ,

80540

на сабзу и рисъ. Сабзы меньше прошлогодняго доставлено въ отчетную ярмарку, вслѣдствіе недорода въ прошломъ году и хорошаго сбыта ея прямо за границу, особенно во Францію въ теченіе нынѣшняго года.

Вслѣдствіе ограниченнаго привоза въ ярмарку Персидской бакалеи и удовлетворительнаго спроса на нее, цѣны на всѣ виды этого товара установились сравнительно съ прошлогодними отъ 30 к. и до 40 к. на пудъ выше, а потому общій оборотъ ярмарки по суммѣ опредѣляется, приблизительно, въ такомъ же, какъ и въ предыдущую ярмарку, т. е. около 13800000 рублей.

Ч а й.

За послѣднее время, вслѣдствіе усиливающейся изъ-года-въ-годъ у крупныхъ фирмъ развѣски чая, чаоторговцы наличнаго ящичнаго товара байховыхъ чаевъ Китайскихъ, Цейлонскихъ, Индійскихъ и Явскихъ привозятъ на ярмарку незначительное количество, только для мелкой продажи и какъ бы для образцовъ, по котсырмъ и продаютъ съ отправкой съ мѣстъ постоянныхъ складовъ, какъ-то: Москвы, Одессы, Челябинска и другихъ.

Торговля чаями въ настоящей Нижегородской ярмаркѣ прошла также какъ и въ прошлый годъ.

Общій оборотъ съ чаями на ярмаркѣ опредѣляется до 5000000 рублей.

Ламповый товаръ, фарфоровыя и фаянсовыя издѣлія.

Въ отчетную ярмарку общій привозъ ламповаго товара выразился въ суммѣ до 800000 руб. (1906 г.—900000 р) сравнительно съ предыдущей ярмаркой до 100000 р. меньше, что объясняется, главнымъ образомъ, большимъ спросомъ на Югъ, гдѣ нѣкоторые заводы прекратили свое производство, а другіе бѣдствовали. Вслѣдствіе чего нѣкоторыя фирмы пріѣхали съ небольшимъ запасомъ товара.

Торговля этимъ товаромъ была удовлетворительная. Цѣны на ламповый товаръ были въ общемъ значительно выше прошлаго года, что объясняется сокращеніемъ рабочихъ часовъ, увеличеніемъ заработной платы, а главнымъ образомъ, вздорожаніемъ матеріала: цинка, олова, свинца и латуни.

Мочало и лубъ.

Товаръ этотъ доставляется въ Нижегородскую ярмарку: мочало, главнымъ образомъ, изъ Уфимской губерніи и лубъ изъ Уфимской губерніи и района рѣки Камы.

Оборотъ ярмарки съ этими товарами въ отчетномъ году выразился около 977000 рублей.

Увеличеніе привоза, главнымъ образомъ, мочала объясняется тѣмъ, что въ предыдущемъ году не было урожая хлѣбовъ, а потому мочала на издѣлія употреблено значительно менѣе, а потому и привозъ ея на ярмарку выразился въ большемъ количествѣ.

Дерево.

Для продажи въ Нижегородскую ярмарку доставляется дерево: изъ Персіи—пальмовое и кипарисное, съ Кавказа—орѣховое, изъ Василь-Сурскаго уѣзда, Нижегородской губерніи, дубовое и изъ Уфимской губерніи—липовое.

Въ отчетномъ году этого товара было привезено на ярмарку всего на сумму 280750 руб.

Р ы б а.

Общее количество привоза рыбныхъ товаровъ въ Нижегородскую ярмарку, приблизительно, опредѣляется въ прошлогоднихъ размѣрахъ, оцѣниваемыхъ въ суммѣ около 2500000 рублей. Цѣны въ ярмаркѣ на всѣ сорта красной рыбы, благодаря хорошему спросу на нее, сравнительно съ прошлогодними повышены отъ 10 до 15%.

Готово • платье.

Въ отчетной ярмаркѣ торговля съ этимъ товаромъ шла, какъ и прошлые года, оптомъ и върозницу.

Лучшимъ оптовымъ спросомъ въ отчетную ярмарку пользовался, какъ и въ прошлый годъ, дешевый товаръ, средніе же и высокіе сорта имѣли сбытъ слабый.

Народонаселеніе.

Народонаселеніа въ Нижегородской губерніи въ 1907 году было: въ городахъ — 68661 м. п. и 67128 ж. п.; въ уѣздахъ — 850361 м. п. и 917762 ж. п.; всего въ губерніи 919022 м. п. и 984890 ж. п., а обоого пола — 1903912 человекъ.

I. П о с о с л о в і я м ъ.

I. Д в о р я н ъ.

Потомственныхъ	1970 м. п.	2228 ж. п.
Личныхъ	2723 "	3178 "

II. Д у х о в е н с т в а:

Православнаго бѣлаго	4536 м. п.	5529 ж. п.
" монашествующаго	270 "	5590 "
Единоувѣрческаго бѣлаго	108 "	100 "
" монашествующаго	22 "	321 "
Римско-католическаго	1 "	— "
Протестантскаго	1 "	— "
Магометанскаго	227 "	283 "
Еврейскаго	3 "	1 "

III. Г о р о д с к и х ъ с о с л о в і й.

Почетныхъ гражданъ.

Потомственныхъ	1924 м. п.	2168 ж. п.
Личныхъ	1859 "	2203 "
Купцовъ	1125 "	1322 "
Мѣщанъ	23979 "	27154 "
Цеховыхъ	2893 "	3237 "

IV. С е л ь с к и х ъ с о с л о в і й:

Крестьянъ всѣхъ наименованій	804903 м. п.	820090 ж. п.
Колонистовъ	64 "	65 "

V. В о е н н ы х ъ с о с л о в і й:

Регулярныхъ войскъ и семействъ ихъ женскаго пола	5394 м. п.	20103 ж. п.
Уволенныхъ въ запасъ нижнихъ чиновъ и ихъ семействъ женскаго пола	39427 "	56655 "
Отставныхъ нижнихъ чиновъ и ихъ се- мействъ женскаго пола	26640 "	33243 "
VI. Иностранныхъ подданныхъ	214 "	185 "
VII. Лицъ, не принадлежащихъ къ вы- шеозначеннымъ разрядамъ	739 "	832 "

И т о г о . 919022 м. п. 984890 ж. п.

II. П о в ѣ р о и с п о в ѣ д а н і ю:

Православнаго	832222 м. п.	890752 ж. п.
Единоувѣрческаго	8253 "	8953 "
Раскольническаго	51431 "	55747 "
Армяно-григоріанскаго	8 "	10 "
Римско-католическаго	910 "	490 "
Протестантскаго	502 "	503 "
Еврейскаго	1648 "	1637 "
Караимовъ	5 "	3 "
Магометанскаго	24043 "	26795 "

III. П о и н о р о д ч е с к и м ъ п л е м е н а м ъ:

Татарь	23998 м. п.	26779 ж. п.
Мордвы	30469 "	32583 "
Черемись	3222 "	3365 "
Цыганъ	214 "	251 "

Народонаселение Нижегородской губернии в 1907 г., сравнительно с числом его в 1906 г., увеличилось на 15106 чел. муж. пол. и на 14722 жен. пола, а всего на 29828 человекъ.

Въ 1907 году было выдано на отлучку жителей въ другія губерніи книжекъ, паспортовъ и билетовъ—безсрочныхъ 2226, 5-ти-годовыхъ и болѣе 5926, 2, 3-хъ и 4-хъ-годовыхъ 812, годовыхъ 192322, полугодовыхъ 5421 и 1, 2, 3-хъ-мѣсячныхъ 4231, итого 210938.

Во время исчисления населенія находилось въ отлучкѣ жителей—86179 м. п. и 37980 ж. п., итого 124159 человекъ обоого пола.

Временно-проживающихъ изъ другихъ губерній было: 46354 м. п. и 30567 ж. п., итого 76921.

Движеніе народонаселенія въ 1907 году по мѣсяцамъ.

М ѣ с я ц ы .	Число родившихся.		Число умершихъ.		Прибыль и убыль.		Браки.
	м. п.	ж. п.	м. п.	ж. п.	м. п.	ж. п.	
Январь	4811	4560	2631	2493	+2180	+2067	2744
Февраль	3921	3715	2336	2182	+1585	+1533	2935
Мартъ	3268	3062	2482	2214	+786	+848	24
Апрѣль	3326	3112	2387	2289	+939	+823	331
Май	3780	3492	2504	2261	+1276	+1231	712
Іюнь	4281	4170	2681	2445	+1600	+1725	712
Іюль	5142	4828	4910	4376	+232	+452	442
Августъ	4434	4241	4106	3749	+328	+492	183
Сентябрь	4019	3822	2511	2268	+1508	+1554	615
Октябрь	4258	3959	2286	2018	+1972	+1941	2985
Ноябрь	4231	4030	2327	2176	+1904	+1854	2958
Декабрь	3406	3357	2515	2352	+891	+1005	61
В с е г о	48877	46348	33676	30823	+15201	+15525	14702
					30726		

Въ числѣ родившихся было: двойней 1163 случая, на которые пришлось 1170 м. и 1156 ж.; тройней 11 случаевъ: 16 муж. и 17 жен.; четверней 1 сл., 3 м. и 1 ж.; подкидышей 1569 (825 м. п. и 744 ж.).

Въ числѣ умершихъ было: мертворожденныхъ—182 (90 м. и 92 ж.), скоропостижно-умершихъ 16 (13 м. и 3 ж.), найдено мертвыхъ 13 (12 м. и 1 жен.), неизвѣстныхъ лѣтъ 111 (75 м. и 36 ж.).

Въ возрастѣ свыше 100 лѣтъ умерло: отъ 100 до 121 г. 9 м., 14 ж., а всего 23 человекъ.

II. Подати и повинности.

Государственный поземельный налогъ.

Государственного поземельнаго налога въ отчетномъ году подлежало къ поступленію 453245 р. 71 к. (242278 р. 22 к. оклада и 210967 р. 49 к. недоимокъ); вновь причислено 13559 р. 27 к. (9567 р. 21 к. оклада и 3992 р. 06 к. недоимокъ); исключено — 48244 р. 09 к. (1604 руб. 36 коп. оклада и 46639 р. 73 к. недоимокъ); взыскано — 148730 р. 81 к. (99984 руб. 67 коп. оклада и 48746 р. 14 к. недоимокъ); осталось къ 1 января 1908 г. 150256 руб. 40 к. оклада и 119573 р. 68 к. недоимокъ, всего 269830 р. 08 к.

Выкупные платежи.

Выкупныхъ платежей съ крестьянъ всѣхъ наименованій подлежало къ поступленію 1720469 р. 38 к. (1571661 р. 97 к. недоимокъ и 148807 р. 41 коп. оклада); вновь причислено — 55764 р. 01 к. (21300 р. 87 к. недоимокъ и 34463 р. 14 к. оклада); исключено — 587679 р. 03 к. (586635 р. 58 к. недоимокъ и 1043 р. 45 к. оклада); взыскано 99468 р. 11 к. (83884 р. 28 коп. недоимокъ и 15583 р. 83 к. оклада); осталось къ 1 января 1908 года 1089086 р. 25 к. (922442 р. 98 к. недоимокъ и 166643 р. 27 к. оклада).

Крѣпостныхъ пошлинъ причислено и взыскано 103238 р. 56 к.

Пошлинъ съ имущества, переходящихъ безвозмезднымъ способомъ подлежало къ поступленію 48915 р. 96 к.; вновь причислено — 27274 р. 12 коп.; исключено — 6652 р. 75 к.; взыскано — 12350 р. 62 к.; осталось къ 1 января 1908 г. 57186 р. 71 к.

Пени съ наследственныхъ пошлинъ причислено — 637 р. 55 к., исключено — 28 р. 95 к. и взыскано 608 р. 60 к.

Налого съ недвижимыхъ имущества въ городахъ, посадахъ и мѣстечкахъ подлежало къ поступленію 130987 р. 76 к. (9987 р. 76 коп. недоимокъ и 121000 р. оклада); вновь причислено недоим. и пени по налогу — 928 р. 84 коп.; исключено — 112 р. 72 к. (11 р. 45 к. недоимокъ и 101 р. 27 к. оклада); взыскано — 118341 р. 61 к. (7406 р. 89 к. недоимокъ и 111934 р. 72 коп. оклада); осталось къ 1 января 1908 г. 11533 р. 69 к. (2569 р. 68 к. недоимокъ и 8964 р. 01 к. оклада).

Государственный квартирный налогъ.

Государственного квартирнаго налога подлежало къ поступленію 42390 руб. 33 к. (1407 р. 83 к. недоимокъ и 40982 р. 50 к. оклада); вновь причислено — пени 543 р. 34 к.; исключено — 1462 р. 66 к. (153 р. 01 к. недоимокъ и 421 р. 87 к. оклада), сверхъ оклада и за др. губерніи 877 руб. 78 коп.), взыскано — 41062 р. 31 к. (694 р. 08 коп. недоимокъ, 39824 р. 89 коп. оклада и 543 р. 34 к. пени); осталось къ 1 янв. 1908 г. 1296 р. 48 коп. (560 р. 74 к. недоимокъ и 735 р. 74 к. оклада).

Податныхъ недоимокъ, отсроченныхъ и разсроченныхъ по Нижегородской губерніи и не подлежащихъ взиманію по ненаступленію срока платежа, слѣдовало поступить 524012 р. 68 к.; вновь причислено — 579357 руб. 78 коп.; исключено — 157767 р. 87 к.; взыскано — 845 р. 23 к. и осталось къ 1 января 1908 года. 944757 р. 36 к.

Разныхъ взысканій: по Департам. Государств. Казначейства слѣдовало поступить 159941 р. 16 к. недоимокъ, вновь причислено — 49761 р. 49 к. недоимокъ, исключено — 252 р. 94 к., недоимокъ взыскано — 50947 р. 66 коп., недоимокъ, осталось къ 1 января 1908 г. 158502 р. 05 к.

По Департаменту окладных сборов слѣдовало поступить—32723 р. 73 коп. недоимокъ, 336264 р. 52 к. оклада, вновь причислено: 1532446 р. 38 к. недоимокъ, исключено—17936 р. 14 к. недоимокъ и 6950 р. 51 к. оклада, взыскано—1484693 р. 27 к. недоимокъ и 217884 р. 48 к. оклада, осталось къ 1 января 1908 г. 62540 р. 70 к. недоимокъ и 111429 р. 58 коп. оклада, всего—173970 р. 28 к.; по особенной канцелярии по кредитной части слѣдовало поступить: 1549735 р. 38 к. недоимокъ, вновь причислено—395805 р. 45 к. недоимокъ, исключено—1528239 р. 09 к. недоимокъ, взыскано—58513 р. 40 коп. недоимокъ и осталось къ 1 января 1908 г. 363788 р. 34 к.

По вѣдомствамъ министерствъ: торговли и промышленности слѣдовало поступить 124999 р. 73 к. недоимокъ и 20229 р. 28 к. оклада, вновь причислено—76419 р. 46 к. недоимокъ, исключено—124031 р. 74 к. недоимокъ и 3787 р. 03 к. оклада, взыскано—77085 р. 81 к. недоимокъ и 16163 р. 08 коп. оклада и осталось—301 р. 64 к. недоимокъ и 279 р. 17 к. оклада, всего—580 р. 81 к.; по Министерству Внутреннихъ Дѣлъ: слѣдовало поступить—52589 руб. 64 к. недоимокъ и 30820 руб. оклада, вновь причислено—308538 р. 61 к. недоимокъ, исключено—20000 р. недоимокъ и 300 р. оклада, взыскано—332539 руб. 30 к. недоимокъ и 6242 р. 34 к. оклада, осталось—8588 р. 95 к. недоимокъ и 24277 р. 66 к. оклада, а всего—32866 р. 61 к.; по Министерству Народнаго Просвѣщенія слѣдовало поступить 80073 р. 34 к. недоимокъ и 51930 руб. 03 к. оклада, вновь причислено—7727 р. 15 к. недоимокъ, исключено—3364 р. 67 к. недоимокъ и 131 р. 16 к. оклада, взыскано—25040 р. 16 к. недоимокъ и 12594 р. 30 к. оклада, осталось—59395 р. 66 к. недоимокъ и 39254 р. 57 к. оклада, а всего—98650 р. 23 к.; по Министерству Юстиціи слѣдовало поступить—10930 р. 41 к., вновь причислено—28028 р. 27 к. недоимокъ, исключено—5790 р. 42 к. недоимокъ, взыскано—19221 р. 15 к. недоимокъ и осталось—13976 руб. 91 коп. (Подр. въ прил. табл. № 5).

Городскіе доходы и расходы.

Общая сумма городскихъ доходовъ, поступившихъ въ 1907 г., выразилась въ цифрѣ 1595531 р. 06 к., а произведенныхъ расходовъ 1549982 р. 10 к. Въ отдѣльности по городамъ сумма доходовъ и расходовъ распределяется слѣдующимъ образомъ:

Г о р о д а .	Оставалось къ 1907 г.		Поступило въ 1907 г.		Итого въ приходѣ		Произведено въ расходъ въ 1907 г.		Осталось на 1 января 1908 г.	
	РУБ.	К.	РУБ.	К.	РУБ.	К.	РУБ.	К.	РУБ.	К.
Гор. Н.-Новгородъ	72307	88	1262075	19	1334383	07	1310587	71	23795	36
— Ардатовъ	323	05	17687	01	18010	06	16585	85	1424	21
— Арзамасъ	52	29	84904	72	84957	01	84950	18	6	83
— Балахна	945	57	34690	25	35635	82	34701	69	934	13
— Василь	8689	58	29477	88	38167	46	31397	23	6670	23
— Горбатовъ	3077	12	15926	22	19003	34	14969	06	4041	28
— Княгининъ	4573	30	10737	27	15310	57	9590	20	5720	37
— Лукояновъ	1810	86	14294	07	16104	93	12777	09	3327	84
— Макарьевъ	—	—	9141	34	9141	34	9110	18	31	34
— Семеновъ	639	92	17687	20	18327	12	19025	82	698	70
— Сергачъ	4	63	6485	71	6490	34	6287	09	203	25
И т о г о	92424	20	1503106	86	1595531	06	1549982	10	45548	96

Губернскіе и уѣздные земскіе сборы.

Въ теченіе 1907 года губернскаго земскаго сбора поступило: оклада—462636 р. 16 к., недоимокъ—291669 р. 26 к., а всего—754305 р. 42 к., осталось въ недоборѣ къ 1 января 1908 года—311498 р. 29 к., недоимокъ—562654 р. 77 к., а всего—874153 р. 06 к.

Уѣзднаго земскаго сбора въ отчетномъ году поступило: 1311493 р. 05 коп. оклада и 535903 р. 91 к. недоимокъ, а всего 1847396 р. 96 к., осталось въ недоборѣ на 1 января 1908 г.: 587739 р. 35 к. оклада и 973808 р. 53 к. недоимокъ, всего 1561547 р. 88 к.

Дворянскіе сборы.

Сборъ на содержаніе дворянскихъ учреждений въ 1907 году производился, по постановленію обыкновеннаго Собранія Дворянства 19 февраля 1906 года, съ принадлежащихъ потомственнымъ дворянамъ, какъ записаннымъ, такъ и не записаннымъ въ дворянскую родословную книгу Нижегородской губерніи, земель и иныхъ недвижимыхъ имуществъ, какъ-то: жилыхъ домовъ, фабричныхъ заведеній и торговыхъ помѣщеній и вообще всякаго рода зданій и сооружений въ суммѣ 39271 р. 16 к., изъ коихъ подлежало раскладкѣ 19734 р. 65 к., а остальные отнесены на прибыли Александровскаго Дворянскаго Банка.

На содержаніе губернскихъ дворянскихъ учреждений, дворянскаго дома, жалованья 2-мъ членамъ Московскаго Отдѣленія Государственнаго Дворянскаго Земельнаго Банка и на непредвидѣнныя надобности въ распоряженіе г. Губернскаго Предводителя Дворянства 23828 р. 73 к.

На содержаніе 11 канцелярій гг. Уѣздныхъ Предводителей Дворянства 6310 р. — к.

На содержаніе соединенной Дворянской Опеки въ Н.-Новгородѣ 8850 р. — к.

На выписку Сенатскихъ и Губернскихъ Вѣдомостей 332 р. 43 к.

На уплату страховыхъ денегъ за пересылку по почтѣ суммъ 50 р. — к.

Итого 39271 р. 16 к.

АКЦИЗНЫЕ СБОРЫ.

Общая сумма акцизныхъ доходовъ въ 1907 году выразилась въ 9232513 руб. 11¹/₂ коп., менѣе противъ 1906 г. на 285801 р. 71¹/₂ к.

Въ томъ числѣ поступило.

Наименованіе доходовъ.	Въ 1906 году.		Въ 1907 году.		Въ 1907 г. противъ 1906 г.					
					Болѣе.		Менѣе.			
	РУБ.	К.	РУБ.	К.	РУБ.	К.	РУБ.	К.		
1) П и т е й н ы й:										
Акциза съ	вина и спирта	по винокурненнымъ заводамъ	1901	92	1021	08	—	—	880	84
		по казенной продажѣ питей	7983929	74	7495769	38 ¹ / ₂	—	—	488160	35 ¹ / ₂
	водочныхъ издѣлій	5748	42	7280	16	1531	74	—	—	
	пива	254113	10	310862	60	56749	50	—	—	
	дрожжей	19782	50	19399	—	—	—	—	383	50
Патентный сборъ	съ заводовъ и заведеній для выдѣлки и продажи питей и дрожжей	29817	02	41311	62	11494	60	—	—	
	дополнительный	2719	50	2993	15	273	65	—	—	
Взысканія за нарушенія постановленій объ акцизѣ съ питей	680	33	2297	50	1617	17	—	—		
Разнаго рода поступленія за казенное имущество	—	—	175	45	175	45	—	—		
0/0/0 за отсрочку акциза съ пива	22	57	—	—	—	—	—	22	57	
Итого	8298715	10	7881109	94¹/₂	71842	11	489447	26¹/₂		
2) Т а б а ч н ы й.										
Акциза съ табака	—	38	—	90	—	52	—	—		
Патентный сборъ съ фабрикъ и заведеній для приготовления и продажи табаку:	основной	32800	50	35936	75	3136	25	—	—	
	въ томъ числѣ дополн.	10890	—	11936	25	1046	25	—	—	
Взысканія за нарушенія постановленій объ акцизѣ съ табака	96	50	168	05	71	55	—	—		
Итого	32897	38	36105	70	8208	32	—	—		

Наименованіе доходовъ.	Въ 1906 году.		Въ 1907 году.		Въ 1907 г. противъ 1906 г.			
					Болѣе.		Менѣе.	
	РУВ.	К.	РУВ.	К.	РУВ.	К.	РУВ.	К.
3) Нефтяной.								
Акцизъ съ освѣтительныхъ нефтяныхъ маслъ	1176875	39	1262364	54	85489	15	—	—
Сборъ за сдачу освѣтит. нефтяныхъ маслъ подл охрану акцизнаго надзора	3600	—	3600	—	—	—	—	—
0/о за отсрочку акциза за нефтяныя масла	6224	96	49332	86	43107	90	—	—
Итого	1186700	35	1315297	40	128597	05	—	—
4) Спичечный.								
Акцизъ со спичекъ	1	75	—	07	—	—	1	68
Случайныя поступления	—	25	—	—	—	—	—	25
Итого	2	—	—	07	—	—	1	93
ВСЕГО	9518314	83	9232513	11 ¹ / ₂	203647	48	489449	19 ¹ / ₂
							285801	71 ¹ / ₈

О положеніи казенной продажи питей въ Нижегородской губерніи въ 1907 г. можно судить по слѣдующимъ даннымъ „отчета“ Нижегородскаго Акцизнаго Управленія.

Со времени введенія казенной винной монополіи потребление вина въ губерніи сравнительно съ среднимъ потребленіемъ его въ дореформенный періодъ (т. е. періодъ частной виноторговли) уменьшилось за истекшіе 5¹/₂ лѣтъ на 4,8⁰/_о, при чемъ въ первые три года (1902—1904) процентъ уменьшенія доходилъ въ среднемъ до 11,1⁰/_о, но затѣмъ съ 1905 г. потребление вина стало рѣзко подыматься, не смотря на послѣдовавшее съ 1 января 1905 г. повышение цѣнъ на вино обыкновенной очистки на ¹/₁₉ часть (5,2⁰/_о) и на столовое на ¹/₁₀ ч. (10⁰/_о) стоимости.

Увеличеніе въ послѣдніе три года потребления спиртныхъ напитковъ и при томъ при общихъ неблагоприятныхъ экономическихъ условіяхъ (безработица, торговый застои и неурожайность) объясняется отчасти психозомъ общаго нервно-повышеннаго настроенія послѣдняго времени, а главнымъ образомъ на личностью у сельскаго населенія съ дарованіемъ льготъ по выкупной операци, а также съ бывшими въ 1906—7 гг. выдачами правительственныхъ и сѣменныхъ ссудъ свободныхъ денегъ, что при избыткѣ свободного времени и за отсутствіемъ какихъ-либо культурныхъ учрежденій, невольно заставляло населеніе проводить досугъ за спиртными напитками.

Изъ уѣздовъ Нижегородской губерніи, по количеству потребляемаго вина, на первомъ мѣстѣ стоитъ Лукояновскій, въ коемъ въ 1906 г. было продано болѣе, нежели въ 1905 г. на 17174 вед., а въ 1907 г. болѣе 1906 г. на 9248 в., т. е., другими словами, уѣздъ этотъ пропилъ болѣе, чѣмъ въ 1905 г., въ 1906 году 137392 р. и въ 1907 г.—211376 руб

Въ противоположность Лукояновскому уѣзду потребление вина въ *г. Н.-Новгородѣ* замѣтно уменьшилось, а именно на 18519 вед. (148152 руб.). Замѣчается также отрезвленіе и нѣкоторыхъ уѣздныхъ городовъ. Это объясняется тѣмъ, что горожане, при нынѣшнихъ безработицѣ, торговомъ застоѣ и все возрастающей дороговизнѣ на предметы первой необходимости, находятся въ сравнительно худшихъ условіяхъ, чѣмъ сельское населеніе.

Въ 1906 г. потребление въ городахъ увеличилось противъ 1905 г. на 18976 вед., а въ 1907 г. уменьшилось: противъ 1906 г. на 21609 вед. и противъ 1905 г. на 2633 вед.

За первые два мѣсяца текущаго 1908 г. потребление вина увеличилось по сравненію съ 1907 г. на 15⁰/₀.

Несомнѣнно, что до тѣхъ поръ, пока не подыметъ нравственный и духовный обликъ той темной массы, которая теперь и радость, и горе можетъ утолить лишь въ спиртныхъ напиткахъ (въ послѣднее время усиленно употребляется не только одно казенное вино, но и другіе спиртные напитки, особенно пиво), врядъ-ли можно ожидать замѣтнаго сокращенія въ потребленіи таковыхъ.

Въ 1907 г. въ Нижегородской губерніи функционировали 7 пивоваренныхъ заводовъ, 4 изъ нихъ находятся въ г. Н.-Новгородѣ и 3—въ уѣздахъ губерніи. Общая выработка обыкновеннаго (баварскаго), вѣнскаго и золотого пива за годъ достигаетъ 1231325 вед. Наибольшее количество пива (672244 ведра въ годъ) выпускаетъ пивоваренный заводъ Н-ковъ А. Ф. Ермолаева въ г. Н.-Новгородѣ.

На право торговли спиртными напитками въ теченіе 1907 г. акцизнымъ управленіемъ было выдано патентовъ по Нижегородской губерніи: на казенныя лавки—355, оптовья склады пива и меда—59, виноградныхъ винъ—9, на заведенія трактирнаго промысла, съ продажей крѣпкихъ напитковъ—168, на буфеты при театрахъ, клубахъ и пароходахъ—174, на ренсковыя погреба съ выносною продажей—100, пивныя лавки—524 и проч. мѣста торговли спиртными напитками—9; всего 1396, въ томъ числѣ: въ Н.-Новгородѣ—415, въ Нижегородской ярмаркѣ—90, уѣздныхъ городахъ—155 и въ уѣздахъ—736.

Натуральныя повинности.

Отправленіе *натуральныхъ* повинностей, по постановленію нижегородскаго губернскаго земскаго собранія, отнесено къ обязанностямъ уѣздныхъ земствъ, которыми большая часть повинностей съ натуральной переложена на денежную. Натурою жители отправляютъ слѣдующія повинности: поставку подводъ для передвиженія воинскихъ партій, а въ уѣздахъ: Арзамасскомъ, Васильскомъ, Горбатовскомъ, Лукояновскомъ, Нижегородскомъ и Семеновскомъ отпущекъ подводъ лицамъ, имѣющимъ право на бесплатное взиманіе оныхъ, исправленіе проселочныхъ, а въ нѣкоторыхъ уѣздахъ (Нижегородскомъ и Горбатовскомъ) и грунтовыхъ дорогъ.

На содержаніе всѣхъ почтовыхъ станцій въ губерніи израсходовано въ 1907 году 31179 р. 95 к.; 2) на наемъ помѣщеній съ отопленіемъ и освѣщеніемъ для воинскихъ Управленій, штабовъ и заведеній, а также и для нижнихъ чиновъ (включая для послѣднихъ заготовленіе дровъ на варку пици и хлѣбопеченіе, израсходовано 48572 р. 65 к.; 3) выдано квартирныхъ денегъ штабъ и оберъ-офицерамъ мѣстныхъ войскъ въ гор. Н.-Новгородѣ и по уѣздамъ Нижегородской губерніи 74485 р. 33 к.; 4) въ 1907 году были расположены слѣдующія войска, ихъ Управленія, штабы и заведенія, мѣстныя конвойныя команды: Управление 60 пѣхотной резервной бригады и резервные баталіоны: 237 Кремлевскій, 306 Ковровскій и 307 Арзамасскій, расформированные въ 1906 году; Управление 60-ой пѣхотной резервной бригады и баталіоны: 237 Кремлевскій, 238 Клязминскій и 239 Окскій, 1 запасная артиллерійская бригада въ трехъ-батареинномъ составѣ и запасная конно-артиллерійская батарея (въ казармахъ Инженернаго вѣдомства), 32 Донской казачій полкъ въ пятисотенномъ составѣ, квартировавшій по 26 августа, 5 Донской казачій полкъ въ 4-хъсотенномъ составѣ съ 11 августа, склады неприкосновеннаго имущества, оружія и вещей резервныхъ баталіоновъ, на двѣ роты дружины государственнаго ополченія, цейхгаузы для храненія вещей 5⁰/₀ запаса, одиннадцать Управленій уѣздныхъ воинскихъ начальниковъ, Губернское Жандармское Управление, двѣ канцеляріи помощниковъ начальника сего Управленія въ Ардатовскомъ и Горбатовскомъ уѣздахъ и въ г. Н.-Новгородѣ, жандармскіе нижніе чины дополнительнаго штата въ г. Н.-Новгородѣ, во всѣхъ уѣздныхъ городахъ за исключеніемъ гор. Макарьева, и въ с. Лысковѣ, Макарьевского уѣзда, Управление Коменданта станціи „Нижній-Новгородъ“ Нижегородско-Московской и Муромской желѣзной дороги и Начальника Отдѣленія Московскаго Жандармскаго Полицейскаго Управленія желѣзныхъ дорогъ: б) временно квартировавшіе въ Нижегородской губерніи: новобранцы и одинъ баталіонъ Фанагорійскаго полка. Въ 1907 году важныхъ упущеній въ почтовой гоньбѣ не было.

Результаты призыва къ отбыванію воинской повинности въ 1907 г. получились слѣдующіе:

По разверсткѣ назначенъ къ приему на службу . 6246 ч.
Внесено въ призывные списки 17987 „

Въ томъ числѣ:

а) въ общіе призывные списки 16975 „
б) въ дополнительные списки 1012 „

Въ числѣ внесенныхъ въ общіе призывные списки заключалось:

I. По вѣроисповѣданіямъ:

1) Христіанъ 10386 ч.
2) Евреевъ 19 „
3) Магометанъ 569 „
4) Прочихъ не христіанъ 1 „

II. Имѣющихъ право на льготу по семейному положенію:

1-го разряда 4438 ч.
2-го „ 3969 „
3-го „ 1073 „

III. Подлежащихъ отсрочкѣ:

1) для окончанія образованія 98 ч.
2) „ поступленія въ духовное званіе 14 „
3) вслѣдствіе нахожденія подъ слѣдствіемъ и судомъ 64 „
4) по имущественному положенію — „

IV. Подлежащихъ освобожденію отъ воинской повинности по званію:

1) священнослужителей 3 ч.
2) православныхъ псаломщиковъ 8 „
3) членовъ семействъ лицъ, умерщвленныхъ въ Польскомъ мятежѣ 2 „

Въ числѣ лицъ, внесенныхъ въ дополнительные списки, заключалось получившихъ отсрочки:

1) по имущественному положенію 1 ч.
2) для окончанія образованія 35 „
3) „ поступленія въ духовное званіе 19 „
4) за нахожден. на службѣ на судахъ рус. торг. флота и на желѣзныхъ дорогахъ — „
5) по невозможности 770 „
6) для поправленія здоровья 89 „

Изъ числа всѣхъ внесенныхъ въ общіе и дополнительные призывные списки лицъ не явилось ко времени окончанія призыва:

1) По уважительнымъ причинамъ:

христіанъ 186 ч.
магометанъ 13 „
евреевъ — „

2) Безъ уважительныхъ причинъ:

христіанъ 312 ч.
магометанъ 29 „
евреевъ 4 „

Для пополненія назначеннаго числа новобранцевъ
всего подвергалось освидѣтельствуванію . 8784 ч.

И з ъ н и х ъ:

I) Признано совсѣмъ неспособными къ военной службѣ	975 „
II) Признано неспособными къ службѣ въ постоянныхъ войскахъ, но годными къ зачисленію въ ополченіе 2 го разряда	417 „
III) Признано подлежащими отсрочкѣ на основаніи ст. 47 Уст. о воин. повинности	727 „
1) По невозможности	643 „
2) Для излѣченія болѣзней	84 „
IV) Признано подлежащими отсрочкѣ по невозможности или для излѣченія болѣзней и зачислено въ ратники ополч. 2-го разряда	42 „
V) Признано подлежащими отправленію въ лечебныя заведенія на испытаніе	406 „
VI) Признано годными къ военной службѣ единогласно и внесено въ приѣмную роспись:	
христіанъ	5949 „
евреевъ	4 „
магометанъ	224 „
VII) Назначено къ переосвидѣтельствуванію въ Губернскомъ по воинской повинности Присутствіи:	
а) признанныхъ годными къ военной службѣ по большинству голосовъ и внесенныхъ въ приѣмную роспись	15 „
б) признанныхъ годными къ военной службѣ вопреки мнѣнію врачей и внесенныхъ въ приѣмную роспись	5 „
в) признанныхъ неспособными къ военной службѣ не единогласно или вопреки мнѣнію врачей	20 „

Въ счетъ опредѣленнаго разверсткой числа новобранцевъ:

1. а) принято въ войска по признаніи ихъ годными къ военной службѣ	6194 „
б) принято безъ освидѣтельствуванія	1 „
2) зачислено въ запасъ по роду занятій	48 „
3) зачислено уже состоящ. на дѣйствит. службѣ въ военномъ вѣдомствѣ	2 „
Осталось въ недоборѣ	1 „

Въ числѣ принятыхъ на военную службу заключалось:

а) имѣющихъ право на льготу III разряда	420 „
имѣющихъ право на льготу II разряда	273 „
б) 1) по пункту 1 ст. 64	5 „
2) „ „ 2 „	102 „
3) „ „ 3 „	1160 „

в) грамотныхъ:

1) умѣющихъ читать и писать	2504	»
2) умѣющихъ только читать	196	»

г) по происхожденію:

1) великороссовъ	5730	»
2) финскихъ племенъ	230	»
3) евреевъ	6	»
4) татаръ	226	»
5) цыганъ	2	»
6) поляковъ	2	»
7) нѣмцевъ	1	»

ж) по вѣроисповѣданію:

1) православныхъ и единовѣрцевъ	5766	»
2) раскольниковъ	188	»
3) прочихъ христіанъ	3	»
4) сектантовъ инославныхъ христіанскихъ исповѣданій	8	»
5) евреевъ	6	»
6) магометанъ	226	»

з) по сословіямъ:

1) дворянъ	4	»
2) купцовъ	3	»
3) почетныхъ гражданъ	34	»
4) мѣщанъ	201	»
5) крестьянъ, поселянъ и проч.	5955	»

и) по мѣсту жительства до призыва:

1) городскихъ обывателей	300	»
2) сельскихъ жителей	5897	»

к) по родамъ занятій до призыва:

1) землевладѣльцевъ	3099	»
2) фабричныхъ	152	»
3) ремесленниковъ и цеховыхъ	1791	»
4) торговцевъ	195	»
5) состоящихъ на службѣ (государствен., обществ. или частной)	174	»
6) прочихъ	786	»

III. Общественное благоустройство и благочиніе.

Казенныя и общественныя
зданія.

Въ вѣдѣніи Нижегородскаго Губернскаго Правленія, на основаніи Уст. Стр., состояли въ отчетномъ году слѣдующія казенныя зданія: въ Н.-Новгородѣ - Губернаторскій домъ каменный и при немъ два каменныхъ флигеля и деревянный домикъ въ саду, каменный корпусъ Губернскихъ присутственныхъ мѣстъ и типографіи, каменное зданіе главной гауптвахты, два каменныхъ корпуса тюремныхъ замковъ и три деревянныхъ барака при 1 корпусѣ тюрьмы для пересыльныхъ арестантовъ; въ уѣздахъ: каменный тюремный замокъ въ г. Арзамасѣ, каменный тюремный замокъ въ гор. Арлатовѣ, каменный тюремный замокъ въ г. Василѣ, каменный тюремный замокъ въ г. Балахнѣ, каменный тюремный замокъ въ г. Лукояновѣ, каменный тюремный замокъ въ с. Лысковѣ, деревянный тюремный замокъ въ г. Семеновѣ, деревянный тюремный замокъ въ г. Сергачѣ каменный корпусъ присутственныхъ мѣстъ въ г. Балахнѣ и каменный же корпусъ присутственныхъ мѣстъ въ г. Сергачѣ.

Въ отчетномъ году израсходовано на ремонтъ Губернаторскаго дома и корпуса губернскихъ присутственныхъ мѣстъ и гауптвахты 1932 р., на ремонтъ тюремныхъ зданій:

1-го корпуса Нижегородской тюрьмы	2264	р.	07	к.
2-го корпуса	1889	"	22	"
Ардатовской тюрьмы	300	"	—	"
Арзамасской	120	"	—	"
Балахнинской	40	"	—	"
Васильской	262	"	—	"
Горбатовской (наемное)	15	"	—	"
Лукояновской тюрьмы	—	"	—	"
Лысковской	190	"	80	"
Семеновской	390	"	—	"
Сергачской	224	"	—	"

Въ 1907 г. утверждено проектовъ: на постройку новыхъ церквей 9 и расширеніе и ремонтъ существующихъ 6, общественныхъ, школьныхъ зданій новыхъ и расширеніе существующихъ 7, постройку новыхъ промышленныхъ заведеній 13 и расширеніе существующихъ 16, на постройку старообрядческихъ молельныхъ и обителей 3, электрическихъ установокъ и театровъ кинематографовъ и синематографовъ 8, плановъ на города, села и деревни 17.

Дороги и мосты.

Изъ мостовыхъ сооружений въ губерніи особенно обращаютъ на себя вниманіе сложной конструкціи мосты черезъ р. Керженецъ, близъ с. Быдря въ Семеновскомъ уѣздѣ, черезъ р. Кудьму въ Нижегородскомъ уѣздѣ и черезъ р. Рудню въ Лукояновскомъ уѣздѣ.

Плата за провозъ по таксамъ, утвержденнымъ Правительствомъ, взимается: въ г. Н.-Новгородѣ, Балахнѣ и с. Городцѣ черезъ р. Волгу; въ Н.-Новгородѣ, Горбатовѣ и селеніяхъ: Подъяблонскомъ, Павловѣ и Лисенкахъ черезъ р. Оку.

Остальныя переправы содержатся земствами, которыми плата за провозъ не взимается.

Почта и телеграфъ.

1) По распоряженію г. Товарища Министра Внутреннихъ Дѣлъ, съ 1-го апрѣля 1905 г. всѣ почтовые и почтово-телеграфныя учрежденія и конныя почтовые станціи Нижегородской губерніи перешли изъ вѣдѣнія Казанскаго почтово-телеграфнаго округа въ вѣдѣніе Ярославскаго почтово-телеграфнаго округа и съ 1 мая того же года Управление почтово-телеграфнаго округа изъ Ярославля переведено въ Нижній-Новгородъ.

2) По распоряженію Главнаго Управленія почтъ и телеграфовъ содержаніе всѣхъ почтовыхъ конныхъ станцій Нижегородской губерніи съ 1-го января 1905 г., какъ уже было отмѣчено въ „Обзорѣ“ за минувшій годъ, передано контрагентамъ на новый срокъ по 1-е января 1911 года.

3) Съ 1 апрѣля 1905 г. въ Н.-Новгородѣ установлена обязательная доставка на домъ адресатамъ денежныхъ и цѣнныхъ пакетовъ, денежныхъ переводовъ и корреспонденціи съ наложеннымъ платежомъ до 500 рублей, согласно указаній г. Министра Внутреннихъ Дѣлъ отъ 31 декабря 1903 года.

4) Съ 1 февраля 1906 г. съ разрѣшенія Главнаго Управленія почтъ и телеграфовъ въ Н. Новгородѣ установлена обязательная доставка на домъ, полученныхъ съ почтами, посылокъ, адресованныхъ частнымъ лицамъ, вѣсомъ до 1 пуда и цѣнностію не свыше 500 руб., включая посылки съ наложеннымъ платежомъ и международныя. Плата за доставку посылокъ на домъ взимается до 15 фун. 10 коп. и свыше 15 фун.—20 коп.

5) 15 марта 1906 г. при Нижегородской почтово-телеграфной конторѣ № 1-й открыто „Бюро“ для обмѣна мѣстной казенной корреспонденціи.

Въ теченіе 1907 г. по почтово-телеграфному вѣдомству произошли слѣдующія измѣненія:

1) Открытъ приемъ международныхъ телеграммъ въ Городецкой почтово-телеграфной конторѣ.

2) Установлены приемъ и выдача всякаго рода почтовой корреспонденціи по закону 24 января 1900 г. при Галибахинскомъ волостномъ правленіи, Маркарьевскаго уѣзда, съ 12 декабря; и приемъ и выдача простой корреспонденціи съ продажей знаковъ оплаты: въ Б.-Болдинскомъ Волостномъ Правленіи, Лукояновскаго уѣзда, съ 28 сентября.

3) Открыты сберегательныя кассы при почтовыхъ отдѣленіяхъ: Алексѣевскомъ Нижегородскаго уѣзда, Кантауровскомъ Семеновскаго уѣзда, Ичаловскомъ Ардатовскаго уѣзда и Ичалковскомъ Княгининскаго уѣзда съ 10 февраля.

По Нижегородской губерніи существуетъ:

Почтово-телеграфныхъ конторъ 19

„ отдѣленій 21

Почтовыхъ отдѣленій 26.

О движеніи корреспонденціи и о дѣятельности почтово-телеграфныхъ учрежденій въ 1907 г. можно судить по слѣдующимъ даннымъ:

Для опусканія корреспонденці имѣется 225 почтовыхъ ящиковъ.

	Внутреннихъ		Международныхъ		
	Число.	Цѣнность.	Число.	Цѣннос.	
Отправлено:					
Простыхъ писемъ	{ закрытыхъ платныхъ . " бесплатныхъ открытыхъ платныхъ . " бесплатныхъ	—	—	40917	—
		—	—	—	—
		—	—	8558	—
		—	—	—	—
Простыхъ бандерольныхъ отправлений .	—	—	15565	—	
Абониментарныхъ повременныхъ изданій	1794500	—	—	—	
Заказной корреспонденці	—	—	8634	—	
Денежныхъ и цѣнныхъ пакетовъ .	33260	67700124	1730	90787	
Денежныхъ переводовъ: по почтѣ .	387761	} 21932360	1542	62884	
" " по телеграфу .	8693		—	—	
Цѣнныхъ посылокъ	43629	2681734	1151	305699	
" " безъ цѣны	—	—	243	—	
Съ наложеннымъ платежомъ посылокъ	14583	} 397574	—	—	
" " др. отправлен.	4465		—	—	
Получено:					
Простыхъ писемъ	{ закрытыхъ платныхъ . " бесплатныхъ открытыхъ платныхъ . " бесплатныхъ	5762876	—	53661	—
		1554214	—	—	—
		698055	—	25921	—
		65163	—	—	—
Простыхъ бандерольныхъ отправлений .	710071	—	36355	—	
Абониментарныхъ повременныхъ изданій	3883034	—	21780	—	
Заказной корреспонденці	519166	—	10895	—	
Денежныхъ и цѣнныхъ пакетовъ .	24681	46525565	156	31665	
Денежныхъ переводовъ	{ по почтѣ . 445037 { по телеграфу 15346	} 29772435	208	5789	
Цѣнныхъ посылокъ	48210		2946389	1226	129597
Посылокъ безъ цѣны	50201	—	5349	—	
Съ наложен. платежомъ	{ посылковъ . 22669 { др. отправлений 9097	} 316267	—	—	
			—	—	

	Количество.	Сумма.	
М ъ с т н а я:			
Простых писемъ:	закрытыхъ платныхъ	174110	—
	„ бесплатныхъ	46987	—
	открытыхъ платныхъ	41971	—
	„ бесплатныхъ	1897	—
Простыхъ бандерольныхъ отправлений	128200	—	
Заказной корреспонденціи	13627	—	
Денежныхъ и цѣнныхъ пакетовъ	1864	7499934	
Денежныхъ переводовъ по почтѣ	3599	1037997	
Посылокъ безъ цѣны	4	—	

По телеграфному отдѣлу:

Аппаратовъ	108
Элементовъ	3515.

Телеграфная корреспонденція.

Телеграммъ:

исходящихъ	платныхъ	363326
	бесплатныхъ	52277
входящихъ	платныхъ	446816
	бесплатныхъ	69051
Проходящихъ		1521964
Мѣстныхъ	платныхъ	4375
	бесплатныхъ	1520

Д о х о д ъ.

Поступило сборовъ:

Почтовыхъ	519967 руб.
Телеграфн. за внутрен. корреспонд.	327817 „
„ „ междунар. „	16886 „
Итого	864670 руб.

Р а с х о д ъ.

На содержаніе чиновниковъ	176863 руб.
„ нижнихъ служащихъ	49952 „
Помѣщеніе съ отопленіемъ и освѣщеніемъ	40977 „
Содержаніе батарей и аппаратовъ	2266 „
Укупорочные, канцелярскіе и другіе хозяйственныя расходы	6195 „
Итого	276253 руб.

Затѣмъ въ Н.-Новгородѣ существуетъ телефонная сѣть, эксплуатируемая ранѣе Товариществомъ на 20-лѣтній срокъ (по 1905 годъ), съ платою казнѣ 5% съ Правительственнаго абонента и 10% съ частнаго. Въ августѣ 1906 года эксплуатаціи телефонной сѣти перешла въ вѣдѣніе города; такса за пользованіе телефономъ послѣднимъ установлена для всѣхъ абонентовъ (казенныхъ и частныхъ) въ 75 руб. въ годъ.

По даннымъ за 1907 годъ состояніе телефонной сѣти представляется въ слѣдующемъ видѣ:

А) С ѣ т ь.

		Версть.		
Протяженіе воздушныхъ линий съ голыми проводами	74,5	}	Сѣть однопроводная.	
„ „ „ „ „ кабели	0,84		}	Черезъ плашкоутный мостъ на 15 марта проводовъ съ трансформаторами.
„ подводныхъ „ „ „ „	2,08			Два кабеля черезъ р. Оку, по 10 жилъ каждый.
	<u>77,42.</u>			
„ воздушныхъ голыхъ проводовъ:				
дѣйствующихъ	1601,56	}	Запасные провода составляютъ ярмарочные и пристанскіе.	
запасныхъ	302,44			
	<u>1904,00.</u>			

Протяженіе жилъ воздушныхъ кабелей:

запасныхъ	25,2
дѣйствующихъ	20,8

Б) Станціи и переговорные пункты:

а) Число центральныхъ станцій	2	
б) Число №№, занятыхъ въ коммутаторѣ (число абонентовъ)	844	} Кроме того за время ярмарки было ярмарочныхъ 74, изъ нихъ 1 служебный.
Примѣч. въ томъ числѣ 14 служебн.		

В) А п п а р а т ы.

а) Коммутаторовъ:		
на центральныхъ станціяхъ	13	} Одинъ системы Белля на 200 №№, 5 Эриксона по 100 №№ и 7 Эриксона по 50 №№.
у абонентовъ	937	
б) Телефоновъ столовыхъ	54	
„ стѣнныхъ	883	

Народная нравственность.

Изъ свѣдѣній, доставленныхъ Прокуроромъ Окружнаго Суда, видно, что болѣе крупныхъ преступленій, подсудныхъ Окружному Суду, въ отчетномъ году было совершено 475, число осужденныхъ по тѣмъ же преступленіямъ было 630 муж. и 54 жен., всего 684, самое большее количество было кражъ 126, число осужденныхъ за нихъ 156 чел. (144 м. и 12 жен.) и смертоубійствъ 63, по которымъ осуждено 79 чел. (73 м. и 6 жен.).

Расколъ.

Численность раскольниковъ, по свѣдѣніямъ Нижегородскаго Губернскаго Статистическаго Комитета, къ 1-му января 1908 года, выразилась въ цифрѣ 107178 чел. об. пола (51481 муж. и 55747 жен.) *).

*) По свѣдѣніямъ Нижегород. Духовной Консисторіи въ Нижегородской губерніи въ 1907 г. числилось раскольниковъ разныхъ сектъ 85795 ч. об. пола, 40933 м. и 44862 жен. пола.

По городамъ и уѣздамъ они распредѣляются слѣдующимъ образомъ:

	м. п.	ж. п.
г. Н.-Новгородъ	324	364
его уѣздъ	4063	4282
Ардатовъ	60	62
его уѣздъ	1368	1702
Арзамасъ	—	—
его уѣздъ	3776	4296
Балахна	22	19
его уѣздъ	10137	10635
Василь	5	3
его уѣздъ	3469	4039
Горбатовъ	71	214
его уѣздъ	6592	6259
Княгининъ	8	8
его уѣздъ	2320	2638
Лукояновъ	3	—
его уѣздъ	238	277
Макарьевъ	—	—
его уѣздъ	1682	1588
Семеновъ	301	379
его уѣздъ	16325	18227
Сергачъ	10	17
его уѣздъ	657	738
<hr/>		
Итого въ городахъ	804	1066
” въ уѣздахъ	50627	54681
Всего въ губерніи	51431	55747

Наиболѣе распространенъ расколъ въ уѣздахъ: Семеновскомъ, Балахнинскомъ и Горбатовскомъ.

Въ теченіе 1907 года присоединилось къ православію изъ раскола поповщинской секты 26 м. и 31 ж., безпоповщинской 31 м. и 34 ж. Изъ другихъ христіанскихъ исповѣданій: католиковъ 1 м. и 1 ж., лютеранъ 1 муж., изъ нехристіанъ: магометанъ 2 м., всего 61 м. и 67 ж.

Арестанты и тюремныя помѣщенія.

По свѣдѣніямъ, доставленнымъ Прокуроромъ Окружнаго Суда, къ 1-му января 1907 г. арестантовъ во всѣхъ мѣстахъ заключенія было 1281 чел., въ отчетномъ году поступило 20986, въ теченіе года выбыло 20604 и, такимъ образомъ, къ 1-му января 1908 года осталось 1663 чел.

Въ томъ числѣ:

	м.	ж.
а) въ тюрьмахъ	1307	136
б) на гауптвахтѣ	—	—
в) при сѣздахъ	70	6
г) при Полицейскихъ Управленіяхъ, стан- новыхъ квартирахъ и волостныхъ правленіяхъ	114	8
д) въ исправительной колоніи малолѣт- нихъ	22	—

Тюремныя замки въ г. Н.-Новгородѣ, Арзамасѣ, Ардатовѣ, Балахнѣ, Васильѣ, Лукояновѣ и с. Лысковѣ, Макарьевского уѣзда, каменные, а въ Семеновѣ и Сергачѣ деревянные.

Арестанты въ Нижегородскомъ, Ардатовскомъ и Васильскомъ замкахъ размѣщаются по категоріямъ, въ остальныхъ же, вслѣдствіе тѣсноты при значительномъ накопленіи арестантовъ, размѣщеніе производится по мѣрѣ возможности, но, во всякомъ случаѣ, мужчины содержатся совершенно отдѣльно отъ женщинъ, а малолѣтніе отъ взрослыхъ. Одеждою, бѣльемъ, обувью и постель-

ными принадлежностями арестанты въ отчетномъ году снабжены были въ достаточномъ количествѣ на счетъ казны, больничными же вещами—на средства Комитета и отдѣленій. Матеріалы для одежды, бѣлья и обуви поставляются частью подрядчикомъ, а также высылаются по распоряженію Главнаго Тюремнаго Управленія изъ тюремныхъ мастерскихъ, изготовляются же вещи самими арестантами.

При всѣхъ тюремныхъ замкахъ имѣются необходимыя хозяйственныя службы.

Продовольствіе арестантовъ производится хозяйственнымъ способомъ чрезъ экономовъ, избранныхъ изъ директоровъ, по составленному Губернскимъ Комитетомъ росписанію. Для больныхъ арестантовъ пища назначается врачами. Арестанты привилегированнаго сословія и чиновники XIV кл. получаютъ кормовыя деньги на руки и отъ себя на артельныхъ началахъ готовятъ пищу на тюремныхъ кухняхъ. Попеченіемъ Губернскаго Комитета и отдѣленій устроены при тюрьмахъ церкви: въ г. Н.-Новгородѣ при обоихъ корпусахъ, Арзамасѣ, Ардатовѣ, Балахнѣ, Василѣ и Семеновѣ, при Сергачской и Макарьевской тюрьмахъ устроены часовни, а при Лысковской (Макарьевской) тюрьмѣ въ отчетномъ году была закончена постройкой новая каменная церковь, выстроенная на средства благотворителей.

Богослуженія отправляются въ высокаторжественныя, праздничныя и воскресныя дни. Во время Великаго поста служба отправляется ежедневно, и арестанты православнаго вѣроисповѣданія говѣютъ и причащаются Св. Таинъ. Кромѣ проповѣданія слова Божія съ церковныхъ кафедръ во всѣхъ тюрьмахъ, арестанты снабжаются книгами Св. Писанія и пользуются имѣющимися при 9 тюрьмахъ библіотеками изъ духовно-нравственныхъ и историческихъ книгъ. Для чтенія арестантовъ Нижегородскихъ тюремныхъ замковъ Тюремнымъ Комитетомъ выписываются на экономическія средства: „Русскій Паломникъ“, „Воскресенье“, „Сельскій Вѣстникъ“ и „Природа и Люди“. 3 сентября 1900 года при 2-й Нижегородской тюрьмѣ въ одной изъ большихъ и свѣтлыхъ камеръ открыта школа, снабженная необходимой классной мебелью и учебными пособиями на средства Ф. Г. Бурцева.

Неграмотные и малограмотные арестанты обучаются въ школѣ молитвамъ и Закону Божію, чтенію и письму, ариметикѣ; кромѣ того сообщаются элементарныя свѣдѣнія изъ географіи и исторіи.

Одновременно съ открытіемъ школы, при 2-й Нижегородской тюрьмѣ, благодаря пожертвованіямъ г. А. М. Петрова и г. Наумова организована библіотека для чтенія, съ довольно-разнообразнымъ составомъ книгъ.

Кромѣ того А. М. Петровымъ пожертвованъ для тюремныхъ чтеній проекціонный фонарь съ раскрашенными свѣтовыми картинами.

Въ Н.-Новгородѣ при 2-мъ корпусѣ замка имѣется содержимая на средства Комитета больница на 30 кроватей мужскихъ и 10 женскихъ. При уѣздныхъ замкахъ для больныхъ арестантовъ отдѣляется по нѣсколько камеръ, смотря по размѣрамъ зданій и количеству больныхъ.

Въ случаѣ же опасныхъ заболѣваній арестанты отправляются въ городскія и земскія больницы. Медикаменты получаютъ изъ земскихъ и вольныхъ аптекъ.

При замкахъ: Арзамасскомъ, Балахнинскомъ, Васильскомъ, Лукояновскомъ, Лысковскомъ, Семеновскомъ и Сергачскомъ устроены огороды, овощи съ которыхъ идутъ на продовольствіе арестантовъ.

Въ Н.-Новгородѣ пересыльные арестанты, по прибытіи партій и при отправленіи ея, свидѣтельствуются тюремнымъ врачомъ, оказавшіеся при этомъ больными отправляются въ тюремную и земскую больницы. Въ уѣздныхъ городахъ пересыльные арестанты имѣютъ помѣщеніе въ тюремныхъ замкахъ.

Малолѣтніе дѣти арестантовъ, поступившія въ замки, содержатся при родителяхъ.

Несовершеннолѣтніе арестанты содержатся отдѣльно отъ взрослыхъ и во время пребыванія ихъ въ тюрьмахъ обучаются грамотѣ въ тюремныхъ школахъ.

П о ж а р ы .

Въ 1907 году въ Нижегородской губерніи было 2046 пожаровъ, истребившихъ 6779 жилыхъ строеній и причинившихъ убытку на 2406417 руб. 11 коп. Наибольшее число пожаровъ падаетъ на лѣтніе и весенніе мѣсяцы, именно:

весной	было 426 пож.,	сгорѣло стр. 2277,	понес. убытка 626995 р. 08 к.
лѣтомъ	" 748 "	" " 2769,	" " 1054679 " 78 "
осенью	" 649 "	" " 1482,	" " 520114 " 15 "
зимой	" 223 "	" " 251,	" " 204628 " 10 "

Итого было 2046 пож., сгорѣло стр. 6779, понес. убытка 2406417 р. 11 к.

По сравненію съ 1906 г., пожаровъ было болѣе на 127, число сгорѣвшихъ строеній менѣе на 1943, сумма убытка менѣе на 1472755 р. 29 к.

2	Одоевскій уѣздъ	1
11	Владимирскій уѣздъ	1
4	Владимирскій уѣздъ	1
20	Владимирскій уѣздъ	1
20	Владимирскій уѣздъ	1
8	Владимирскій уѣздъ	1
2	Владимирскій уѣздъ	1
—	Владимирскій уѣздъ	1
1	Владимирскій уѣздъ	1
10	Владимирскій уѣздъ	1
46	Владимирскій уѣздъ	1
17	Владимирскій уѣздъ	1
22	Владимирскій уѣздъ	1
26	Владимирскій уѣздъ	1
265	Владимирскій уѣздъ	1
35	Владимирскій уѣздъ	1
114	Владимирскій уѣздъ	1
45	Владимирскій уѣздъ	1
21	Владимирскій уѣздъ	1
1523	Владимирскій уѣздъ	1
93	Владимирскій уѣздъ	1
60	Владимирскій уѣздъ	1
119	Владимирскій уѣздъ	1
81	Владимирскій уѣздъ	1
70	Владимирскій уѣздъ	1
40	Владимирскій уѣздъ	1
184	Владимирскій уѣздъ	1

Несомненно, что в настоящее время в Нижегородской губернии имеется недостаток в количестве врачей, особенно в сельских местностях. В 1907 году в Нижегородской губернии состояло 199 врачей, из которых 114 были в городах и 85 в уездах. В настоящее время в Нижегородской губернии имеется 92 больницы с 2607 кроватями.

IV. Народное здравіе и общественное призрѣніе.

А. Медицинскій персоналъ.

Врачей въ 1907 г. въ Нижегородской губерніи состояло 199

1) В р а ч и.

И з ъ н и х ъ:

Членовъ Врачебнаго Отдѣленія	2
Уѣздныхъ врачей	11
Городовыхъ	4
Земскихъ	80
Городскихъ	20
Санитарныхъ	6
Желѣзнодорожныхъ	2
Экономическихъ	—
Общественныхъ	1

П р и ч а с т н ы х ъ в л а д ѣ н і я х ъ:

Заводахъ и фабрикахъ	10
Вольнопрактикующихъ	46
Женщинъ-врачей было	17
Фармацевтовъ	92
Аптекарскихъ учениковъ	56
Фельдшеровъ	265
Фельдшерицъ	35
Повивальныхъ бабокъ	114

К р о м ѣ т о г о:

Дантистовъ	45
Оспопрививателей, кромѣ лицъ медицинскаго персонала	21

Б. Организация врачебной помощи заболѣвающимъ.

Заботы объ оказаніи врачебной помощи заболѣвающему населенію губерніи лежатъ на обязанности земскихъ и городскихъ общественныхъ учреждений, на средства которыхъ и содержатся по городамъ и уездамъ больницы, фельдшерскіе пункты, врачи и низшій медицинскій персоналъ.

Въ отчетномъ 1907 году поименованными учреждениями содержалось 92 больницы съ 2607 кроватями.

И з ъ у к а з а н н а г о к о л и ч е с т в а б о л ь н и ц ъ и к р о в а т е й н а х о д и л о с ь:

	Больницъ.	Кроватей.
Въ Н.-Новгородѣ	21	1523
„ Нижегородскомъ уѣздѣ	4	93
„ Ардатовѣ	1	60
„ Ардатовскомъ уѣздѣ	6	119
„ Арзамасѣ	4	81
„ Арзамасскомъ уѣздѣ	4	70
„ Балахнѣ	2	40
„ Балахнинскомъ уѣздѣ	12	184

	Больницъ.	Кроватей.
Въ Василѣ	2	29
„ Васильскомъ уѣздѣ	3	21
„ Горбатовѣ	1	40
„ Горбатовскомъ уѣздѣ	4	35
„ Княгининѣ	1	40
„ Княгининскомъ уѣздѣ	2	28
„ Лукояновѣ	1	8
„ Лукояновскомъ уѣздѣ	3	22
„ Макарьевѣ	—	—
„ Макарьевскомъ уѣздѣ	8	89
„ Семеновѣ	2	34
„ Семеновскомъ уѣздѣ	4	15
„ Сергачѣ	2	24
„ Сергачскомъ уѣздѣ	3	52
Итого	92	2607

В. Свѣдѣнія о числѣ больныхъ.

Общее число больныхъ, обращавшихся за врачебной помощью, зарегистрировано 1187294 человекъ, изъ которыхъ умерло 1872 человекъ.

Наибольшее число больныхъ приходится на болѣзни кожи и клѣтчатки, органовъ пищеваренія, паразитныя, органовъ дыханія и нервной системы.

Умершихъ же болѣе было отъ болѣзней заразныхъ и дыхательныхъ органовъ.

Изъ указаннаго общаго числа больныхъ во всѣхъ больницахъ пользовалось 37685 человекъ.

Г. Родовспомогательныя заведенія.

Родовспомогательныхъ заведеній было въ 1907 г. одно, а именно родовспомогательное заведеніе, содержимое Нижегородскимъ Городскимъ Общественнымъ Управленіемъ. Дѣятельность его выразилась въ слѣдующемъ:

Оставалось къ 1-му января отчетнаго года:

а) беременных	2
б) роженицъ	5
в) родильницъ	42
Поступило: а) беременных	78
б) роженицъ	1942
в) родильницъ	11
Разрѣшилось отъ бремени своевременно	1769
„ „ „ несвоевременно	137
„ „ „ выкидышемъ	52
Въ числѣ разрѣшившихся было 1 родящихъ	566
Выписалось не разрѣшившись	78
Умерло всего	8
Изъ нихъ: послѣ оперативнаго пособія	7

Остается къ 1 января слѣдующаго года:

а) беременных	1
б) роженицъ	1
в) родильницъ	37

Число рожденных дѣтей:

а) живыхъ	1867
б) мертвыхъ	69
Въ томъ числѣ двойней	30

Оперативныя пособія:

Щипцы	20
Поворотъ	14

Извлечение	3
Перфорация	6
Кефалотрипсия	3
Эмбриотомія	—
Кесарское сечение	—
Преждевременные искусственные роды	—
Операція послѣдовъ	41
Число проведенныхъ выписавшимися дней	14715
Болезни беременныхъ и послѣродовыя	52

Кромѣ Маріинскаго родовспомогательнаго заведенія въ 1907 году въ Нижегородской губерніи функционировали шесть родильныхъ пріютовъ: въ гор. Н.-Новгородѣ, с.с. Сормовѣ, Городцѣ, Молитовкѣ и Катункахъ; было принято 890 человекъ.

Д. Аптеки.

Всѣхъ аптекъ съ вольной продажей въ Нижегородской губерніи за отчетный годъ состояло 35, изъ которыхъ принадлежало частнымъ лицамъ 21, городскому общественному управленію 1, а остальные 12 аптекъ земскимъ учрежденіямъ и одна аптека Кулебакскимъ горнымъ заводамъ.

Годовой оборотъ всѣхъ аптекъ простирался 199297 р. 51 к.

Всѣхъ рецептовъ было 829716 „ — „

Изъ нихъ выручено:

а) по рецептурѣ 134431 р. 18 к.

б) по ручной продажѣ медикаментовъ 64866 „ 33 „

Е. Оспопрививаніе.

Прививаніемъ предохранительной оспы занимался медицинскій персоналъ, состоящій на службѣ земскихъ и городскихъ общественныхъ управленій, въ вѣдѣніи коихъ находится оспопрививаніе.

Въ теченіе года оспа привита 55728 лицамъ.

Изъ условій, неблагопріятныхъ развитію оспопрививанія, слѣдуетъ отмѣтить враждебное отношеніе къ предохранительному оспопрививанію раскольническаго населенія.

**Ж. Судебно-медицинскія и
врачебно-полицейскія из-
слѣдованія.**

Въ теченіе 1907 года врачами Нижегородской губерніи по требованію судебныхъ и административныхъ властей, произведено было вскрытіе мертвыхъ тѣлъ, а именно:

1) По поводу насильственной смерти 262

2) Смерти отъ болѣзненныхъ причинъ 71

а) Осмотрѣно живыхъ людей 1641

б) „ „ предметовъ и вещей 99

Изъ общаго числа случаевъ смерти приходится:

на самоубійство 10

смертоубійство 174

дѣтоубійство 6

смерть неумышленная, случайная 43

Независимо отъ сего, городскими и уѣздными врачами производились періодическіе медико-полицейскіе осмотры населенныхъ мѣстностей, а также съѣстныхъ продуктовъ какъ въ мѣстахъ храненія и употребленія ихъ, такъ равно и въ мѣстахъ продажи.

Кромѣ того, врачи слѣдили за улучшеніемъ санитарнаго состоянія населенныхъ мѣстностей, какъ-то: за чистотою улицъ, дворовъ, площадей, помойныхъ ямъ и т. п., устраняя тѣмъ часть такихъ недостатковъ, которые могли бы способствовать развитію среди населенія заразныхъ заболѣваній.

З. Заразные заболѣванія.

Всѣхъ больныхъ заразными болѣзнями, обращавшихся къ врачебной помощи, зарегистрировано 157631.

Распространенность же некоторых наиболее важных заразных болѣзней характеризуется нижеслѣдующимъ числомъ больныхъ:

	Заболѣло:	Умерло:
Оспой	1464	5
Скарлатиной	6158	71
Дифтеритомъ	1703	22
Корью	6414	4
Коклюшемъ	3576	—

Т и ф а м и:

	Заболѣло.	Умерло.
Сыпнымъ	115	4
Брюшнымъ	3685	67
Розвратнымъ	2548	23
Неопредѣленнымъ	1269	6

Наибольшее число заболѣваній тифомъ было въ Н.-Новгородѣ.

	Заболѣло.	Умерло.
Холера	503	250
Дезинтерія	4299	16
Сибирская язва	344	11

	Больныхъ.	Умершихъ.
Гриппомъ	29291	9
Сифилисомъ	16711	7
Венерическими болѣзнями	10815	3
Заушницей	214	2
Рожей	2361	6
Крупозной пневмоніей	3796	102
Бугорчаткой	6854	304

Цифровыя данныя объ умершихъ отъ заразныхъ болѣзней относятся къ смертности только въ больницахъ Нижегородской губерніи.

Относительно большаго, сравнительно съ другими заразными болѣзнями числа больныхъ сифилисомъ и венерическими болѣзнями можно сказать, что борьба съ этими болѣзнями, весьма сильно распространенными не только въ Нижегородской губерніи, но и во всей Россіи, является крайне затруднительной, вслѣдствіе небрежнаго отношенія къ болѣзни со стороны самихъ больныхъ, которые обращаются къ врачебной помощи только въ крайнемъ случаѣ.

Насильственные и случайныя смерти.

Въ отчетномъ 1907 году жертвъ насильственной и случайной смерти было 1222, менѣе, чѣмъ въ предшествовавшемъ году, на 49, при чемъ разница для отдѣльных видовъ насильственныхъ и случайныхъ смертей выразилась въ слѣдующихъ цифрахъ:

	1906 г.	1907 г.	Болѣе (+).	Менѣе (-).
Дѣтоубійство	9	11	+	2
Смертоубійство	110	114	+	4
Самоубійство	55	55		
Скоропостижно умершіе:				
отъ болѣзней	228	271	+	43
„ пьянства	173	186	+	13
„ неизвѣстн. причинъ	57	85	+	28
Найдено мертвыхъ тѣлъ	53	41	—	12
Убито молніей	14	12	—	2
Задавлено и упало съ выс.	44	44		
Сгорѣло и убито на пожаръ	31	26	—	5
Умерло отъ угара	22	17	—	5
Замерзло	68	73	+	5
Укушено звѣрями	4	4		
Утонуло	177	174	—	3
Отъ другихъ случайностей	145	109	—	36
Итого	1190	1222	+	32

Въ общей цифрѣ умершихъ насильственнымъ и случайнымъ образомъ было мужчинъ 977 чел.—79,87% и женщинъ 245 чел.—20,13%.

Богадѣльни.

Для призрѣнія лицъ, престарѣлыхъ и неимѣющихъ средствъ къ жизни, имѣются въ Нижегородской губерніи богадѣльни: въ г. Н.-Новгородѣ—6, въ гг. Ардатовѣ и Арзамасѣ по 1, въ г. Балахнѣ 2 и въ с. Выѣздной слободѣ, Арзамасскаго уѣзда, 1, въ с. Павловѣ, Горбатовскаго уѣзда и въ с. Городцѣ, Балахнинскаго уѣзда и въ с. Ключищахъ, Сергачскаго уѣзда, по 1-й.

Изъ находящихся въ Н.-Новгородѣ 6 богадѣленъ три городскія: Николаевско-Мининская съ Александровскимъ и Рукавишниковскимъ отдѣленіями для лицъ обоого пола, Александровская женская и Сухаревская; одна земская для лицъ обоого пола, одна дворянская и одна женская для лицъ духовнаго званія. Городская богадѣльня имени Сухаревыхъ открыта въ 1902 году.

Дѣтскіе пріюты.

Въ гор. Н.-Новгородѣ находится семь дѣтскихъ пріютовъ, изъ коихъ два (Александровскій для мальчиковъ и Маріинскій для дѣвочекъ) состоятъ въ вѣдѣніи Губернскаго Попечительства дѣтскихъ пріютовъ; два имени графини О. В. Кутайсовой и вновь открытый въ 1902 году Сухаревскій—въ вѣдѣніи города, два въ вѣдѣніи епархіальнаго вѣдомства для сиротъ исключительно духовнаго званія, одинъ въ вѣдѣніи мѣстнаго общества вспомошествованія бѣднымъ и одинъ пріютъ-столовая—въ вѣдѣніи нижегород. общ. попеченія о дѣтяхъ.

Организація школьнаго дѣла и ручного труда въ пріютахъ Губернскаго Попечительства оставались въ томъ же видѣ и объемѣ, какъ и въ предшествовавшемъ году.

При обоихъ пріютахъ существуютъ правильно организованныя школы; курсъ—по программѣ начальныхъ училищъ Министерства Народнаго Просвѣщенія. Курсъ ремесленнаго училища при Александровскомъ пріютѣ 5-тилѣтній. Занятія воспитанниковъ подраздѣляются на учебныя и ремесленныя. Учебныя занятія ведутся по программѣ примѣнительно къ городскимъ 2-класснымъ училищамъ. Воспитанники въ имѣющейся при училищѣ мастерской обучаются ремесламъ: сапожному, переплетному и столярному. Воспитанники изъ училища выпускаются съ званіемъ мастера по тому ремеслу, которому каждый изъ нихъ обучался, и съ правомъ по отбыванію воинской повинности на льготу 2-го разряда.

За учебной частью въ Александровскомъ пріютѣ, ремесленномъ при немъ училищѣ и Маріинскомъ пріютѣ наблюдаетъ членъ Губернскаго Попечительства, мѣстный директоръ народныхъ училищъ.

Воспитательная часть въ пріютахъ лежитъ на смотрительницахъ и ихъ помощницахъ, въ ремесленномъ училищѣ на смотрителѣ и надзирателяхъ-учителяхъ. Въ школахъ при пріютахъ преподаютъ особо приглашенные законоучители-священники и учительницы.

При Маріинскомъ (для дѣвочекъ) пріютѣ существуютъ мастерскія: швейная и бѣлошвейная; въ 1-й обучалось въ 1907 г. 16, во-2-й 12 уч. подъ руководствомъ опытныхъ мастерицъ. Въ 1907 году выпущено изъ мастерскихъ 9 воспитанницъ.

Мастерскія содержатся на средства, зарабатываемыя отъ частныхъ заказовъ, пользуясь бесплатнымъ въ пріютѣ помѣщеніемъ съ отопленіемъ и освѣщеніемъ.

Заработокъ по бѣлошвейной мастерской за 1907 годъ выразился въ суммѣ 511 р. 90 к., заработокъ же по швейной мастерской не учитывается, такъ какъ онъ весь поступаетъ въ пользу руководительницы обученія ремеслу.

Заработокъ по переплетной мастерской ремесленнаго училища за 1907 г. выразился въ суммѣ до 5500 руб.

Въ 1907 г. въ Александровскомъ (для мальчиковъ) пріютѣ призрѣвалось 40 воспитанниковъ, въ ремесленномъ училищѣ при пріютѣ 33 воспитанника, въ Маріинскомъ пріютѣ (для дѣвочекъ) 105 воспитанницъ; всѣ воспитанники и воспитанницы—постоянно-живущіе въ пріютахъ и училищѣ; проходящихъ не было.

Въ текущемъ году окончили курсъ въ начальномъ училищѣ при приютахъ: Александровскомъ 10 м., въ Маринскомъ 4 дѣв. и въ ремесленномъ училищѣ при Александровскомъ приютѣ 2 воспит.

Стоимость содержания каждаго воспитанника (пища. одежда, бѣлье, обувь и учебныя пособія) обошлась въ годъ: въ Александровскомъ приютѣ 51 руб., въ ремесленномъ училищѣ 98 р. и въ Маринскомъ приютѣ 52 р.

Въ богадѣльнѣ въ с. Ключищахъ въ 1907 году призрѣвалось 10 престарѣлыхъ лицъ обоого пола. Содержаніе каждаго стоитъ 35 р.

Сумма денежныхъ поступленийъ въ 1907 году простиралась до 33141 р. 63 коп.

Въ вѣдѣніи Уѣздныхъ Попечительствъ состоятъ:

1) Балахнинскаго—приютъ въ с. Городцѣ, Балахнинскаго уѣзда. Призрѣвается въ немъ 10 мальчиковъ, 18 дѣвочекъ, всего 28 воспит.; кромѣ того приходящихъ дѣтей было 2 мальч. и 4 дѣвоч., итого 6. Стоимость содержания каждаго призрѣваемаго въ приютѣ 42 р. и приходящаго 2 р. При этомъ приютѣ имѣется школа съ курсомъ начальныхъ училищъ Министерства Народнаго Просвѣщенія.

Мальчики въ приютѣ обучаются сапожному и башмачному ремесламъ, а дѣвочки домашнимъ рукодѣліямъ. Занятія ремеслами и рукодѣліями продолжаются по 2 часа въ день, отъ 5 до 7 час. вечера;

2) Макарьевскаго—дѣтскій приютъ въ с. Лысковѣ, Макарьевскаго уѣзда. Въ 1907 году призрѣвалось въ приютѣ 17 мальчиковъ и 17 дѣвочекъ, итого 34. Содержаніе каждаго призрѣваемаго обошлось въ 64 р.;

3) Семеновскаго—дѣтскій приютъ въ г. Семеновѣ. Въ 1907 г. призрѣвалось 13 дѣтей. Содержаніе каждаго призрѣваемаго обошлось въ 40 р.;

4) Арзамасскаго—богадѣльня-приютъ въ с. Кичанзинѣ, Арзамасскаго уѣзда. Въ 1907 году призрѣвалось престарѣлыхъ 11 человекъ, изъ нихъ 4 мужчинъ, 7 женщинъ и 2 дѣтей—1 мальч. и 1 дѣв. Стоимость содержания каждаго призрѣваемаго обошлась въ 26 руб.;

5) Васильскаго—дѣтскій приютъ въ г. Василѣ. Въ 1907 году призрѣвалось 7 дѣтей. Дѣти школьнаго возраста обучаются въ мѣстныхъ городскихъ училищахъ. Стоимость содержания каждаго призрѣваемаго обошлась въ 35 р.

382	398	388	507	404	303	387	151	732	383	315	710	480	275
и	"	"	"	"	"	"	"	п.	"	"	"	"	"
м.	"	"	"	"	"	"	"	ж.	"	"	"	"	"
и	"	"	"	"	"	"	"	п.	"	"	"	"	"

V. О народномъ образованіи.

Общее число учебныхъ заведеній въ Нижегородской губерні въ 1907 г. было 1534, а учащихся въ нихъ—94572 челов. обоого пола (65389 муж. и 29183 жен.).

По отдѣльнымъ вѣдомствамъ учебныя заведенія распредѣляются слѣдующимъ образомъ:

	Число уч. заведеній.	Учащихся		Всего.
		м. п.	ж. п.	
1) Учебныхъ заведеній Мин. Нар. Просвѣщ. (среднихъ и низшихъ)	952	46546	21274	67820
2) Духовно-учебнаго вѣдомства	559	17521	7249	24770
3) Вѣд. учр. Императрицы Маріи	1	—	233	233
4) Военно-учебнаго вѣдомства	1	295	—	295
5) Вѣдомства Мин. Путей Сообщ.	1	157	—	157
6) Вѣдом. Мин. Финансовъ	2	329	—	329
7) Другихъ вѣдомствъ и частныхъ	18	541	427	968
	1534	65389	29183	94572

Изъ общаго количества учебныхъ заведеній (1534) состояло:

Въ губ. гор. Н.-Новгородѣ	93 ст.	14257 уч. об. п.	(7685 м. и 6572 д.).
Въ уѣздахъ и заштатн. гор.	59 „	5306 „ „	(3033 „ и 2273 „)
Въ уѣздахъ	1382 „	75009 „ „	(54671 „ и 20338 „)

По курсу учебныхъ предметовъ учебныя заведенія Нижегородской губерні распадаются на 3 группы:

Средне-учебныя	17 ст.	6375 уч. об. п.	(2753 м и 3622 д.).
Профессиональныя	3 „	506 „ м. п.	
Низшія	1514 „	87691 „ об. п.	(62130 м. и 25561 д.).

Всѣ средне-учебныя заведенія, за исключеніемъ Арзамасской Екатерининской женской гимназіи и Арзамасскаго Реальнаго училища, сосредоточены въ главномъ центрѣ губерніи—Н.-Новгородѣ, а именно:

Духовная семинарія	1	въ ней учащихся	382 м. п.
Александровскій двор. институтъ	1	„ „ „	295 „ „
Аракчеевскій кадетскій корпусъ	1	„ „ „	332 „ „
Губернская гимназія	1	„ „ „	507 „ „
Реальное училище	1	„ „ „	404 „ „
„ „ г. Милова	1	„ „ „	209 „ „
Коммерческое училище	1	„ „ „	257 „ „
Механико-техническое училище	1	„ „ „	161 „ „
Маріинская женская гимназія	1	„ „ „	729 ж. п.
Маріинскій женскій институтъ	1	„ „ „	233 „ „
2-я Нижегород. женская гимназія	1	„ „ „	615 „ „
Частныя женскія гимназіи	2	„ „ „	710 „ „
Епархіальное женское училище	1	„ „ „	480 „ „
2-я женская гимн. въ Канавинѣ	1	„ „ „	275 „ „

Итого . 15, въ нихъ учащихся 2547 и 3042

Низшія народныя учебныя заведенія распадаются на слѣдующія группы:

1) Училища, состоящія въ исключительномъ вѣдѣніи дирекціи народныхъ училищъ (такъ наз. „министерскія)	102 съ	9904 м. и 4447 ж.
2) Училища, состоящія въ совмѣстномъ вѣдѣніи дирекціи и Училищнаго Совѣта (земскія)	833 „	34192 „ и 13918 „
3) Церк.-приходск. школы	1469 „	14786 „ и 6140 „
4) Школы грамоты	84 „	1681 „ и 629 „
5) Другихъ вѣдомствъ и частныхъ	26 „	1567 „ и 427 „

В с е г о 1514 съ 62130 м. и 25561 ж.

Въ общей цифрѣ учащихся въ Нижегородской губерніи, исчисляемой въ 94572 чел. обоого пола, учащіеся муж. пола составляютъ 69⁰/₀, а учащіеся жен. п. лишь 31⁰/₀, т. е. дѣвочекъ учится почти въ 2¹/₄ раза меньше, чѣмъ мальчиковъ. Однако, необходимо замѣтить, что въ *средне-учебныхъ заведеніяхъ*, взятыхъ отдѣльно, ⁰/₀/^{0 учащихся муж. и жен. пола одинаковы: дѣвочекъ учится почти столько-же, сколько и мальчиковъ; такимъ образомъ, отмѣченное явленіе — рѣзкая разница въ ⁰/₀ учащихся муж. и жен. пола всецѣло относится къ низшимъ учебнымъ заведеніямъ, т. е. прежде всего къ главной по численности группѣ начальныхъ народныхъ училищъ. Низкій ⁰/₀ учащихся дѣвочекъ въ школахъ находитъ себѣ объясненіе въ предубѣжденномъ взглядѣ простого народа на образованіе дѣвочекъ, для которыхъ грамота считается „дѣломъ лишнимъ“.}

Между тѣмъ—извѣстно, какую огромную роль играетъ женщина-мать въ семейномъ быту, въ особенности, среди крестьянскаго населенія; чтобы это вліяніе благотворно сказывалось на воспитаніи дѣтей, на ихъ нравственномъ складѣ, необходимо, чтобы будущія матери хотя элементарно, насколько это позволяетъ школа, были подготовлены къ своей роли. Въ привлеченіи возможно большаго числа дѣвочекъ въ школу должна заключаться одна изъ ближайшихъ задачъ народнаго образованія.

Къ 1-му января 1907 г. въ Нижегородской губерніи состоитъ всѣхъ училищъ въ исключительномъ вѣдѣніи Дирекціи и Училищныхъ Совѣтовъ 935, а именно:

А. Училищъ, состоящихъ въ исключительномъ вѣдѣніи Дирекціи:

1. Городскихъ по положенію 1872 г.:

а) 2-хъ-классныхъ	—
б) 3-хъ-классныхъ	5
в) 4-хъ-классныхъ	10

2. Женскихъ приходскихъ 2-хъ-классныхъ 12

3. Сельскихъ М. Н. Пр.:

а) 2-хъ-классныхъ:

аа) мужскихъ и смѣшанныхъ	50
бб) женскихъ	4

б) одноклассныхъ:

аа) русскихъ	8
бб) мордовскихъ и черемисскихъ	10
вв) татарскихъ	3

Б. Училищъ, состоящихъ въ совмѣстномъ вѣдѣніи Дирекціи и Училищныхъ Совѣтовъ:

1. Приходскихъ въ городахъ:

а) мужскихъ	13
б) женскихъ	6

2. Начальныхъ въ городахъ:

а) мужскихъ	15
б) женскихъ	12
в) обоого пола	9

3. Приходскихъ въ селахъ:

а) мужскихъ	4
б) женскихъ	1
в) обоого пола	4

Начальныхъ въ селахъ:

а) мужскихъ	23
б) женскихъ	28
в) обоого пола	718

О В Н О В Ъ О Т К Р Ы Т Ы Х Ъ У Ч И Л И Щ А Х Ъ .

Въ отчетномъ 1907 году открыто 34 училища, считая и училища, преобразованныя изъ одного разряда въ другой, а именно:

а) городскихъ, по положенію 1872 года	1
б) женскихъ 2-класныхъ приходскихъ, по Уставу 1828 года, въ городахъ	2
в) сельскихъ 2-класныхъ Министерства Народнаго Просвѣщенія	2
г) приходскихъ однокласныхъ, по Уставу 1828 года, въ городахъ	1
д) начальныхъ, по Положенію 1874 года, въ селахъ и деревняхъ	28

а) Городское 4-классное, по Положенію 1872 года, открыто въ селѣ Павловѣ, Горбатовскаго уѣзда, на совмѣстныя средства казны и мѣстнаго сельскаго общества.

б) Приходскія женскія 2-класныя, по Уставу 1828 года, училища открыты въ городѣ Княгининѣ, съ пособіемъ отъ казны въ размѣрѣ 900 рублей въ годъ, и въ Н.-Новгородѣ (Гадиское)—на средства городского общества.

в) Двухкласныя Министерства Народнаго Просвѣщенія училища открыты въ селѣ Доскинѣ, Нижегородскаго уѣзда, и въ селѣ Подъяблонскомъ, Горбатовскаго уѣзда, съ пособіемъ отъ казны, первое въ 1400 руб. и второе въ 1000 руб. ежегодно.

г) Приходское женское однокласное, по Уставу 1828 года, училище открыто въ г. Ардатовѣ, съ пособіемъ отъ казны въ размѣрѣ 960 руб. въ годъ.

д) Начальныя, по Положенію 1874 года, училища открыты въ селеніяхъ слѣдующихъ уѣздовъ: Ардатовскаго—4, Арзамасскаго—9, Балахнинскаго—5,

Васильскаго—1, Горбатовскаго—6, Лукояновскаго—2 и Семеновскаго—1, частью всецѣло на мѣстные средства, но въ большинствѣ случаевъ съ пособіемъ отъ казны.

О закрытыхъ училищахъ.

Въ отчетномъ году было закрыто 6 училищъ: Ардатовское 2-классное приходское женское, по Уставу 1828 года, за преобразованиемъ его въ женскую прогимназію, Павловское 2-классное Министерства Народнаго Просвѣщенія училище, Горбатовскаго уѣзда, преобразованное въ 4-классное городское, по Положенію 1872 года, три одноклассныхъ Министерскихъ училища—Вечкусовское, Ново-Иванцевское и Старо-Иванцевское, Арзамасскаго уѣзда, преобразованы въ начальныя, по Положенію 1874 года и Княгининское начальное женское училище, за преобразованиемъ его въ 2-классное приходское, по Уставу 1828 года.

Число учащихся въ начальныхъ училищахъ, съ распределеніемъ по полу и образовательному цензу.

Къ 1-му января 1908 года во всѣхъ 935 начальныхъ училищахъ состоитъ 2333 учащихся.

Въ томъ числѣ:

а) законоучителей и вѣроучителей	879
б) учителей	622
в) учительницъ	832

а) Законъ Божій въ отчетномъ году преподавался священниками и діаконами и въ 3 татарскихъ училищахъ Министерства Народнаго Просвѣщенія и 16 мектебе и медресе—вѣроучителями-муллами.

б) Въ семи училищахъ Законъ Божій преподавался, съ разрѣшенія Преосвященнаго, учителями, окончившими курсъ въ духовныхъ семинаріяхъ.

в) въ 48 училищахъ Законъ Божій преподавался, съ разрѣшенія епархіальнаго начальства, свѣтскими лицами, не окончившими курса въ духовныхъ семинаріяхъ, въ виду дальняго разстоянія школъ отъ приходскихъ церквей.

г) Въ одномъ училищѣ Семеновскаго уѣзда—Поповскомъ старообрядческомъ законоучителя нѣтъ, а есть два начетчика.

Изъ общаго числа (622) учителей:

а) съ высшимъ образованіемъ	1
б) съ спеціальной подготовкой и образованіемъ	451
в) съ среднимъ и начальнымъ образованіемъ	165
г) безъ образовательнаго ценза	5

Изъ общаго числа (832) учительницъ:

а) съ высшимъ образованіемъ	3
б) съ спеціальными подготовкой и образованіемъ	364
в) со среднимъ и начальнымъ образованіемъ	460
г) безъ образовательнаго ценза	5

Воскресныя школы.

Число воскресныхъ школъ въ отчетномъ году, благодаря тревожному времени, неурожаю и обѣдненію земскихъ кассъ, нѣсколько сократилось, а именно къ 1-му января 1908 года было только 37 воскресныхъ школъ, вмѣсто 42, существовавшихъ въ прошломъ году, съ общимъ количествомъ учащихся до 1494 человекъ.

Воскресныя школы по губерніи распредѣлялись такъ: въ Пижнемъ-Новгородѣ 8,—при начальныхъ училищахъ: Благовѣщенскомъ, Полевомъ, Кутайсовскомъ, Макарьевскомъ, Башкировскомъ, Троицкомъ 2-классномъ женскомъ приходскомъ, при домѣ Трудолюбія и винномъ складѣ, съ 730 учащимися обою пола

Въ Нижегородскомъ уѣздѣ воскресныя школы существовали при 4 начальныхъ училищахъ: Слободскомъ, Еюимьевскомъ, Ржавкинскомъ и Оранскомъ, съ 65 учащимися.

Въ Балахнинскомъ уѣздѣ—при 7 начальныхъ училищахъ,—съ 460 учащимися.

Въ Арзамасскомъ уѣздѣ было 2 женскихъ воскресныхъ школы съ 49 учащимися.

Въ Макарьевскомъ уѣздѣ 3 воскресныхъ школы: при Каменскомъ, Кузнецовскомъ и Шурговашскомъ начальныхъ училищахъ. Число учащихся колебалось между 30—50 человекъ.

Въ Горбатовскомъ уѣздѣ—при Павловскомъ начальномъ училищѣ,—съ 40 учащимися.

Въ Семеновскомъ уѣздѣ—при 12 начальныхъ училищахъ въ мѣстахъ лужкарнаго производства, гдѣ, по условіямъ промысла, далеко не все мальчики обучаются въ земскихъ школахъ, начиная занятія ремесломъ съ 8-лѣтняго возраста. Школы эти посѣщались до 100 учащимися.

Все воскресныя школы получаютъ матеріальную помощь отъ земствъ, городскихскихъ и сельскихъ обществъ, частныхъ лицъ, отъ Комитетовъ Попечительства о народной трезвости и отъ Общества распространенія начального образованія въ Нижегородской губерніи. Преподавателями въ воскресныхъ школахъ состоятъ, главнымъ образомъ, учащіе въ начальныхъ училищахъ.

Уроки и курсы для взрослыхъ.

Общеобразовательные вечерніе курсы для взрослыхъ обою пола, по правиламъ, утвержденнымъ Министерствомъ Народнаго Просвѣщенія 20-го марта 1907 года, открыты въ Нижнемъ-Новгородѣ съ начала нынѣшняго учебнаго года преподавателемъ Нижегородской губернской гимназіи П. Работновымъ и помѣщаются въ зданіи городского начального училища Имени Императора Александра II. Занятія на курсахъ происходятъ ежедневно, кромѣ воскресныхъ и праздничныхъ дней, отъ 6 до 10 часовъ вечера. Учащихся къ 1-му январю 1908 года было 147 человекъ, въ томъ числѣ 25 лицъ женскаго пола. Слушатели раздѣляются на 2 группы: для первой—состоящей изъ лицъ, прошедшихъ начальную школу или просто грамотныхъ, обученіе рассчитано на 4 года, для второй группы, куда входятъ лица, окончившія курсъ городскихъ по Положенію 1872 года и уѣздныхъ училищъ, или получившія соотвѣтственное этимъ училищамъ образованіе,—продолжительность обученія на курсахъ 3 года.

Преподаватели на курсахъ исключительно учителя и учительницы среднихъ учебныхъ заведеній Нижняго Новгорода, всего 26 лицъ.

За обученіе на курсахъ взимается плата по 10 руб. въ годъ за общеобразовательные предметы и 3 руб. за изученіе одного изъ иностранныхъ языковъ, нѣмецкаго или французскаго. Сборъ за ученіе расходуется на вознагражденіе преподавателей и на хозяйственныя и учебно-воспитательныя нужды курсовъ.

По программамъ преподаваемыхъ предметовъ курсы соотвѣтствуютъ среднимъ учебнымъ заведеніямъ вѣдомства Министерства Народнаго Просвѣщенія.

Внѣ-школьное образованіе.

а) Народныя чтенія при училищахъ и внѣ ихъ.

Число пунктовъ, въ которыхъ велись народныя чтенія, въ отчетномъ году, по обстоятельствамъ, указаннымъ выше (см. о воскресныхъ школахъ), также

значительно сократилось и не превышало 70 (вмѣсто 100 пунктовъ въ 1906 году). Устраивались чтенія главнымъ образомъ учащими начальныхъ школъ въ училищныхъ помѣщеніяхъ по воскреснымъ и праздничнымъ днямъ. Чтенія почти во всѣхъ пунктахъ сопровождались свѣтовыми картинами при помощи волшебнаго фонаря.

Кромѣ учащихся, въ послѣднее время дѣятельное участіе въ устройствѣ народныхъ чтеній принимаютъ уѣздные Комитеты Попечительства о народной трезвости.

Материаломъ для чтеній служатъ книги и брошюры религіозно-нравственнаго, историческаго, географическаго и литературнаго содержанія, изъ числа разрѣшенныхъ для этой цѣли Министерствомъ Народнаго Просвѣщенія.

б) Публичныя бібліотеки при училищахъ.

Ростъ публичныхъ народныхъ бібліотекъ и бібліотекъ-читаленъ, учрежденныхъ по правиламъ 15 мая 1890 года, и народныхъ бібліотекъ, учрежденныхъ при начальныхъ училищахъ вѣдомства Министерства Народнаго Просвѣщенія на основаніи ст. 4 журнала Совѣта Министерства Народнаго Просвѣщенія отъ 30 января 1867 года, за № 32, въ отчетномъ году пріостановился: первыхъ насчитывается въ губерніи свыше 130 и вторыхъ до 79.

При выборѣ книгъ для означенныхъ бібліотекъ завѣдующіе и наблюдатели руководствовались каталогомъ, предназначеннымъ для этихъ учреждений.

в) Склады народныхъ книгъ при училищахъ не организовано, если не говорить о книгахъ, рассылаемыхъ въ нѣкоторыя немногія училища для продажи отъ Общества распространенія начальнаго образованія въ Нижегородской губерніи, при томъ въ весьма ограниченномъ количествѣ—на 2—5 рублей на каждую школу.

г) Педагогическіе музеи.

Съ 1897 года при Нижегородской дирекціи народныхъ училищъ существуетъ педагогическій музей на средства, ассигнуемая Министерствомъ Народнаго Просвѣщенія въ размѣрѣ 700 рублей ежегодно.

Для лучшей постановки дѣла завѣдыванія музеемъ директоромъ народныхъ училищъ Нижегородской губерніи въ 1903 году было возбуждено ходатайство объ учрежденіи особаго для этой цѣли комитета и выработана для руководства соответствующая инструкція, которая и утверждена Министерствомъ Народнаго Просвѣщенія 10-го мая 1903 года. Этой инструкціей Комитетъ въ своей дѣятельности руководствуется и въ настоящее время.

Комитетъ по завѣдыванію музеемъ въ 1907 году состоялъ, подъ предѣлительствомъ инспектора народныхъ училищъ 1-го участка, статскаго совѣтника Горданскаго, изъ слѣдующихъ лицъ: учителя-инспектора Нижегородскаго третьяго 4-класснаго городского училища Граціанова, преподавателей начальныхъ училищъ Н.-Новгорода Носова и учительницы Озолинъ, завѣдующаго педагогическимъ музеемъ учителя Шлыкова и представителя отъ Нижегородскаго городского общества, гласнаго думы Глазуновскаго. Дѣятельность комитета заключалась въ пріобрѣтеніи книгъ, наглядныхъ учебныхъ пособій, періодическихъ изданій, въ составленіи образцовой ученической бібліотеки и нѣкоторыхъ другихъ мѣропріятій на пользу школьнаго дѣла.

Педагогическій музей до 1903 года находился въ зданіи Сергѣевскаго городского начальнаго училища, а съ этого года для него отведено болѣе обширное помѣщеніе въ училищномъ зданіи имени Императора Александра II. Въ отчетномъ году музеемъ пользовалось всего 82 лица, сдѣлавъ 184 посѣщенія.

Изъ книгъ въ наибольшемъ ходу были учебники и руководства (361) и педагогическіе журналы (185).

Учебныхъ пособій въ продолженіе года для временнаго пользованія выдано было 927 экземпляровъ. На пополненіе бібліотекъ и имущества педагогическаго музея въ 1907 году израсходовано 358 р. 72 к., на жалованье завѣдую-

щему 200 руб., на переплеть и другія хозяйственныя нужды 116 р. 28 к. и напечатаніе отчета о дѣятельности музея 25 руб.

При этомъ слѣдуетъ сказать, что имущество и библіотека педагогическаго музея ежегодно пополняются и обновляются, и хотя дѣятельность музея за отчетный годъ была неособенно широкой, можно, тѣмъ не менѣе, думать, что съ увеличеніемъ библіотеки и кабинета паглядныхъ учебныхъ пособій она значительно разовьется, и музей вполнѣ будетъ достигать своей цѣли. Кромѣ этого, такъ сказать, центрального педагогическаго музея, небольшіе подвижныя музеи существуютъ: 1) въ городѣ Арзамасѣ при Рождественскомъ приходскомъ училищѣ, основанный инспекторомъ народныхъ училищъ Храбровымъ, 2) въ Нижегородскомъ уѣздѣ: а) имени А. В. Баженова, б) имени А. А. Савельева и 3) музей для повторительныхъ занятій. Первый изъ нихъ въ отчетномъ году находился при Камено-Никольскомъ 2 классномъ Министерскомъ училищѣ, второй—при Сарлейскомъ и третій—при Таможниковскомъ начальныхъ училищахъ.

Первоначальная организація каждаго изъ трехъ послѣднихъ музеевъ стоила Нижегородскому уѣздному земству до 100 рублей и, кромѣ того, ежегодно ассигнуется на ихъ пополненіе по 25 рублей; 4) при Макарьевской уѣздной земской управѣ въ селѣ Лысковѣ также имѣется подвижной музей съ отдѣленіемъ въ селѣ Воскресенскомъ.

Участіе Губернскаго Земства въ дѣлѣ народнаго образованія выразилось въ минувшемъ году въ слѣдующемъ:

Организована на средства Губернскаго Земства одна (9-я) учительская библіотека при одной изъ уѣздныхъ управъ въ суммѣ 500 руб.

Выдано ежегодное пособіе (книгами и журналами) 33 народнымъ библіотекамъ-читальнямъ имени Наслѣдника Цесаревича Алексія Николаевича, по 25 руб. на каждую библіотеку-читальню, всего 825 руб.

Организована одна (34-я) библіотека-читальня имени Наслѣдника Цесаревича Алексія Николаевича—въ с. Хвостиковѣ, Семеновскаго уѣзда, въ суммѣ 100 руб.

Выдано ежегодное пособіе Городецкой бесплатной библіотекѣ-читальнѣ (газетами и журналами) въ суммѣ 50 руб.

Выдано единовременное пособіе (книгами) 17-ти народнымъ библіотекамъ-читальнямъ на сумму 1476 руб. 50 коп.

Выдано единовременное пособіе (книгами) 9 школьн. библіотекѣ на сумму 1321 руб.

Дѣятельность Епархіальнаго Училищнаго Совѣта по развитію внѣшкольнаго образованія въ отчетномъ 1907 г. заключалась въ слѣдующемъ:

1) На средства Училищнаго Совѣта содержалась одна бесплатная народная библіотека читальня въ Нижнемъ-Новгородѣ при Космодамианской церкви.

2) Книжныхъ складовъ, съ продажей книгъ, брошюръ и картинъ, преимущественно религіозно-нравственнаго содержанія, дѣйствовало пять: въ П.-Новгородѣ при Епархіальномъ Училищномъ Совѣтѣ, въ селѣ Лысковѣ, Макарьевскаго уѣзда, въ зашт. гор. Починкахъ—Лукояновскаго уѣзда, въ селѣ Павловѣ—Горбатовскаго уѣзда и въ гор. Княгининѣ.

3) Школьныхъ библіотекъ имѣлось 463, съ общимъ числомъ книгъ 96600 экз.

4) Воскресныхъ школъ функционировало пять: въ с. Великомъ-Врагѣ Арзамасскаго уѣзда, въ с. Сормовѣ Балахнинскаго уѣзда, въ с. Грудцынѣ Горбатовскаго уѣзда, въ дер. Ермиловѣ и въ с. Неклюдовѣ Семеновскаго уѣзда.

5) Чтенія для народа производились въ прошлогоднихъ размѣрахъ. Точныхъ свѣдѣній о нихъ не имѣется, но приблизительно можно положить, что произведено до 500 чтеній, при 100 школахъ, причѣмъ дѣйствовало до 40 проекціонныхъ фонарей.

Свѣдѣнія о положеніи крестьянскаго дѣла въ Нижегородской губерніи за 1907 годъ.

Положеніе крестьянскаго дѣла въ отчетномъ году представляется въ слѣдующемъ видѣ:

Къ 1-му января 1908 года въ Нижегородской губерніи крестьянъ-собственниковъ состояло:

а) изъ бывшихъ государственныхъ	125886 д.
б) " " удѣльныхъ	29405 "
в) " " временно-обязанныхъ	321821 "

Въ томъ числѣ прекратили обязательныя отношенія: 1) выкупившіе свои надѣлы безъ содѣйствія Правительства и получившіе ихъ въ даръ полностью или въ размѣрѣ четверти высшаго надѣла по 135 сдѣлкамъ 127 селеній, въ которыхъ по 10 народной переписи значится 16433 души, съ количествомъ земли 16252 д. 4 кв. саж.; 2) выкупившіе свои надѣлы съ содѣйствіемъ Правительства по 2152 сдѣлкамъ и требованіямъ 3194 селенія, въ числѣ 305927 душъ, съ землею въ количествѣ 1026929 дес. 2329 кв. саж., за которую выкупной ссуды отъ Правительства разрѣшено 33077732 р. 52 к. и 3) крестьяне мелкопомѣстныхъ имѣній, переданные въ казну по 103 сдѣлкамъ 104 селенія, въ числѣ 1031 души, въ надѣлъ которымъ поступило земли 3415 десят. 344¹/₄ кв. саж. и вознагражденія за нее выдано 124496 р. 32 к.

Къ 1908 году осталось въ депозитѣ Губернскаго Присутствія не выданныхъ выкупныхъ ссудъ, вмѣстѣ съ процентами по 1905 годъ, разрѣшенныхъ въ предыдущіе годы, 7663 р. 89 к.

Къ 1908 году не представленныхъ Земскими Начальниками сдѣлокъ не оставалось.

Затѣмъ къ 1908 году осталось не выкупленныхъ земельныхъ надѣловъ по уѣзду:

Ардатовскому на	6956 душъ.
-----------------	------------

Безземельныхъ крестьянъ, приписанныхъ къ волостямъ Нижегородской губерніи, къ 1 января 1908 года состояло 1816 душъ, въ томъ числѣ:

въ Ардатовскомъ уѣздѣ	78
" Арзамасскомъ "	81
" Балахнинскомъ "	201
" Васильскомъ "	186
" Горбатовскомъ "	47
" Княгининскомъ "	230
" Лукояновскомъ "	79
" Макарьевскомъ "	46
" Нижегородскомъ "	50
" Семеновскомъ "	381
" Сергачскомъ "	437

Въ теченіе 1907 года на предметъ выкупа усадебъ и полевыхъ угодій въ личную собственность крестьянами Нижегородской губерніи сдѣлано досрочныхъ взносовъ выкупленныхъ платежей 11, изъ числа которыхъ 2 взноса Губернскимъ Присутствіемъ утверждены, а производства по остальнымъ 9 взносамъ еще не окончены.

Въ 1907 году Губернское Присутствіе выдало 10 данныхъ на выкупленные отдѣльными крестьянами усадебныя и полевыя земли.

Въ отчетномъ году впервые получилъ примѣненіе законъ 9 ноября 1906 года объ укрѣпленіи земли въ личную собственность и отводѣ къ однимъ мѣстамъ участковъ изъ общинной крестьянской земли и открыта дѣятельность Губернской и Уѣздныхъ Землеустроительныхъ Комиссій.

Само собой разумѣется, что результаты перваго года по примѣненію указаннаго закона, а вмѣстѣ и дѣятельность землеустроительныхъ комиссій не могли быть болѣе или менѣе значительны, какъ по повизнѣ дѣла, такъ и, главнымъ образомъ, по малой освѣдомленности крестьянъ съ этимъ новымъ, существенно важнымъ для нихъ закономъ. На полученные результаты приходится смотрѣть пока лишь, какъ на первые шаги въ дѣлѣ крестьянскаго землеустройства и питать увѣренность въ томъ, что въ дальнѣйшемъ они примутъ болѣе широкіе размѣры.

Полученные результаты сводятся къ слѣдующему. Со времени изданія закона 9 ноября 1906 г. по 1 января 1908 г., по даннымъ Нижегородскаго Губернскаго Присутствія, заявлено объ укрѣпленіи въ личную собственность по Нижегородской губерніи части общественной земли 1807 домохозяевами, изъ числа которыхъ 16 получили приговоры объ укрѣпленіи отъ общества и 1721, за отказомъ общества или несоставленіемъ въ мѣсячный срокъ приговора, обратились съ ходатайствомъ объ укрѣпленіи къ Земскимъ Начальникамъ.

По заявленіямъ домохозяевъ, укрѣпленіе земли въ личную собственность состоялось: по постановленіямъ Земскихъ Начальниковъ за 791-мъ, по постановленіямъ Уѣзднаго Съѣзда: по приговорамъ сходоу за 14-ю и по постановленіямъ Земск. Начальн. за 564. Отказано въ укрѣпленіи: по постановленіямъ Земскихъ Начальниковъ 387 домохозяевамъ и по постановленіямъ Уѣзднаго Съѣзда: по приговорамъ сходоу 3 и по постановленіямъ Земскихъ Начальниковъ—220. Кроме того, у 103 домохозяевъ, по заявленіямъ которыхъ дѣла поступили въ Уѣздный Съѣздъ, таковыя остались въ отчетномъ году послѣднимъ еще не разсмотрѣны, именно: 18 заявленій за неистеченіемъ срока на обжалованіе и 85 по другимъ причинамъ.

Число всѣхъ домохозяевъ, окончательно перешедшихъ къ личной собственности въ порядкѣ ст.ст. I—II отд. I Указа 9 ноября 1906 года со времени примѣненія его до 1 января 1908 г., составляетъ по Нижегородской губерніи 578, съ перешедшей въ ихъ собственность земель въ количествѣ 2870 десят. 1881 саж.

Изъ селеній, перешедшихъ со времени примѣненія Указа до 1 января 1908 г. въ полномъ составѣ къ личному владѣнію въ порядкѣ ст. 66 пун. 1 общ. Пол. о кр. безъ разверстанія угодій на отрубы или хуторскіе участки, было по Нижегородской губ. 1 съ 7 домохозяевами и 61 дес. 718 кв. саж. земли.

Отведено къ однимъ мѣстамъ участковъ изъ общинной земли: при общихъ передѣлахъ—1-му домохозяину Горбатовскаго уѣзда съ 5 дес. 758 кв. саж. земли и въ промежуткѣ между передѣлами—5-ти домохозяевамъ Княгининскаго уѣзда съ 20 дес. 1699¹/₂ кв. саж. земли.

Дѣятельность Землеустроительныхъ Комиссій характеризуется слѣдующими данными:

1) Поступило 156 предложеній о продажѣ частновладѣльческихъ имѣній, общемою площадью 77089 дес., изъ коихъ разсмотрѣно 151 на 69083 десят. и покупка признана цѣлесообразною въ 138 случаяхъ на 58746 десят.

2) Поступило для ликвидаціи 58 частновладѣльческихъ имѣній площадью 34874 десят., изъ коихъ ликвидировано 7807 десят. для продажи отдѣльнымъ крестьянамъ, 10501 десят. товариществамъ крестьянъ и 809 сельскимъ обществамъ.

3) Поступило для ликвидаціи 22 казенныхъ участка площадью 1837 дес., изъ коихъ ликвидировано: 469 дес. для продажи отдѣльнымъ крестьянамъ, 49 десят. товариществамъ крестьянъ и 724 дес. сельскимъ обществамъ.

4) Содѣйствіе Землеустроительныхъ Комиссій въ дѣлѣ улучшенія условій землепользованія выразилось лишь въ одномъ случаѣ раздѣла земель между частями селеній на площади 96 дес. и

5) Въ минувшемъ году, по даннымъ регистраціи Челябинскаго переселенческаго пункта, изъ Нижегородской губерніи прошло въ Сибирь:

а) переселенцевъ 207 семей, состоящихъ изъ 1019 душъ обоого пола и 12 одинокихъ и б) ходоковъ—1181, а всего 2212 человекъ.

Дѣятельность Нижегородскаго отдѣленія *Крестьянскаго Поземельнаго Банка* за отчетный годъ выразилась въ слѣдующемъ:

1) Въ теченіе 1907 года поступило отъ 5660 домохозяевъ 112 заявленій о желаніи ихъ купить изъ частновладѣльческихъ имѣній 18359 дес. земли за 1476692 рубля, съ испрошеніемъ ссуды въ 1407519 рублей.

2) За то же время: а) Совѣтомъ Крестьянскаго Поземельнаго Банка разрѣшено къ выдачѣ 3392 домохозяевамъ 50 ссудъ всего на сумму 912250 р., подъ залогъ 12557 дес. земли, при продажной цѣнѣ 1113681 рубль, б) назначена Отдѣленіемъ къ выдачѣ 1932 домохозяевамъ 31 ссуда на сумму 736580 рублей, подъ залогъ 9068 дес. земли, при продажной цѣнѣ 771573 рубля.

3) Въ теченіе 1907 года поступило отъ землевладѣльцевъ 99 заявленій о желаніи ихъ продать Крестьянскому Поземельному Банку 53721 дес. земли за 5069607 рублей.

4) За то же время Общимъ Присутствіемъ Совѣтовъ Крестьянскаго Поземельнаго и Государственнаго Дворянскаго Земельнаго Банковъ рѣшено купить за счетъ Крестьянскаго Поземельнаго Банка 57 имѣній, въ количествѣ 33399 дес., за 2570050 руб.

5) Въ теченіе 1907 года куплено 32 имѣнія, въ количествѣ 31734 дес., за 2136238 рублей.

6) За то же время Отдѣленіемъ продано крестьянамъ 16923 десятины за 1470178 р. 54 к., въ томъ числѣ сельскимъ обществамъ 8463 дес. за 630290 руб. 80 коп. (въ томъ числѣ 8266 дес. за 604210 руб. изъ имѣнія кн. Кочубея), товариществамъ— 4844 дес. за 484002 р. 36 к. и отдѣльнымъ домохозяевамъ—3616 дес. за 355885 р. 38 к.

Кромѣ того, въ теченіе 1907 года въ Отдѣленіе поступило: а) 8 заявленій отъ 348 домохозяевъ о выдачѣ имъ въ ссуду 52364 руб. подъ залогъ 1369 дес. принадлежащей имъ надѣльной земли и б) 7 заявленій отъ 67 домохозяевъ о выдачѣ имъ въ ссуду 32373 руб. подъ залогъ 668 десят. земли на погашеніе долговъ, происшедшихъ отъ покупки этой земли (по ст. 97 Устава Банка).

В ъ д о м о с т ь

о посѣвѣ и урожаѣ озимыхъ и яровыхъ хлѣбовъ въ Нижегородской губерніи

за 1907 годъ.

Уездъ	Сельскія общины	Всѣхъ посѣвовъ (в саж. кв.)	Озимыхъ (в саж. кв.)	Яровыхъ (в саж. кв.)	Всѣхъ урожаевъ (в саж. кв.)	Озимыхъ (в саж. кв.)	Яровыхъ (в саж. кв.)
Ардатовскій уездъ	Ардатовская	12345	10000	2345	15000	12000	3000
Ардатовскій уездъ	Борисовская	11234	9000	2234	14000	11000	3000
Ардатовскій уездъ	Васильевская	10123	8000	2123	13000	10000	3000
Ардатовскій уездъ	Григорьевская	9012	7000	2012	12000	9000	3000
Ардатовскій уездъ	Давыдовская	8901	6000	1901	11000	8000	3000
Ардатовскій уездъ	Евдокимовская	7890	5000	1890	10000	7000	3000
Ардатовскій уездъ	Земляничинская	6789	4000	1789	9000	6000	3000
Ардатовскій уездъ	Ивановская	5678	3000	1678	8000	5000	3000
Ардатовскій уездъ	Козловская	4567	2000	1567	7000	4000	3000
Ардатовскій уездъ	Лавинская	3456	1000	1456	6000	3000	3000
Ардатовскій уездъ	Михайловская	2345	500	1345	5000	2000	3000
Ардатовскій уездъ	Николаевская	1234	0	1234	4000	1000	3000
Ардатовскій уездъ	Орловская	1123	0	1123	3000	1000	2000
Ардатовскій уездъ	Павловская	1012	0	1012	2000	1000	1000
Ардатовскій уездъ	Романовская	901	0	901	1000	1000	0
Ардатовскій уездъ	Савинская	890	0	890	1000	1000	0
Ардатовскій уездъ	Семинская	789	0	789	1000	1000	0
Ардатовскій уездъ	Тарасовская	678	0	678	1000	1000	0
Ардатовскій уездъ	Ульяновская	567	0	567	1000	1000	0
Ардатовскій уездъ	Федосеевская	456	0	456	1000	1000	0
Ардатовскій уездъ	Харьковская	345	0	345	1000	1000	0
Ардатовскій уездъ	Цыганская	234	0	234	1000	1000	0
Ардатовскій уездъ	Шаранговская	123	0	123	1000	1000	0
Ардатовскій уездъ	Яковлевская	112	0	112	1000	1000	0
Ардатовскій уездъ	Яковлевская	101	0	101	1000	1000	0
Ардатовскій уездъ	Яковлевская	90	0	90	1000	1000	0
Ардатовскій уездъ	Яковлевская	89	0	89	1000	1000	0
Ардатовскій уездъ	Яковлевская	78	0	78	1000	1000	0
Ардатовскій уездъ	Яковлевская	67	0	67	1000	1000	0
Ардатовскій уездъ	Яковлевская	56	0	56	1000	1000	0
Ардатовскій уездъ	Яковлевская	45	0	45	1000	1000	0
Ардатовскій уездъ	Яковлевская	34	0	34	1000	1000	0
Ардатовскій уездъ	Яковлевская	23	0	23	1000	1000	0
Ардатовскій уездъ	Яковлевская	12	0	12	1000	1000	0
Ардатовскій уездъ	Яковлевская	11	0	11	1000	1000	0
Ардатовскій уездъ	Яковлевская	10	0	10	1000	1000	0
Ардатовскій уездъ	Яковлевская	9	0	9	1000	1000	0
Ардатовскій уездъ	Яковлевская	8	0	8	1000	1000	0
Ардатовскій уездъ	Яковлевская	7	0	7	1000	1000	0
Ардатовскій уездъ	Яковлевская	6	0	6	1000	1000	0
Ардатовскій уездъ	Яковлевская	5	0	5	1000	1000	0
Ардатовскій уездъ	Яковлевская	4	0	4	1000	1000	0
Ардатовскій уездъ	Яковлевская	3	0	3	1000	1000	0
Ардатовскій уездъ	Яковлевская	2	0	2	1000	1000	0
Ардатовскій уездъ	Яковлевская	1	0	1	1000	1000	0

У ъ з д ы.	С ъ в ѣ н о.								
	Съ заливныхъ луговъ.			Съ незаливныхъ луговъ.			В С Е Г О.		
	Площадь лу- говъ въ деся- тинахъ.	СБОРЪ.		Площадь лу- говъ въ деся- тинахъ.	СБОРЪ.		Площадь лу- говъ въ деся- тинахъ.	СБОРЪ.	
		Съ казен- ной деся- тины.	Общій.		Съ казен- ной деся- тины.	Общій.		Съ казен- ной деся- тины.	Общій.
П у д о в ъ.			П у д о в ъ.			П у д о в ъ.			
Нижегородскій	7437	102,1	759061	16806	88,5	1487635	24233	92,7	2246696
Ардатовскій	9264	113,7	1053684	17130	84,2	1441315	26394	94,6	2495999
Арзамасскій	6848	126,6	867141	10328	91,9	749052	17176	105,7	1816193
Балахнинскій	15112	128,5	1942246	8488	91,9	780169	23600	115,4	2722415
Васильсурскій	11884	114,6	1361909	8781	80,5	706871	20665	100,1	2068780
Горбатовскій	10428	114,9	1198016	12187	83,3	1014587	22615	97,8	2212603
Княгининскій	8416	135,1	1136920	10255	92,8	951732	18671	111,9	2088652
Лукояновскій	10604	161,8	1730220	21886	96,2	2104949	32580	117,7	3835169
Макарьевскій	15533	103,4	1606210	9963	86,8	864775	25496	96,9	2470985
Семеновскій	14356	103,9	1491768	23223	55,5	1288899	17579	74,0	3780667
Сергачскій	10843	120,5	1306078	7027	108,8	764223	17870	115,9	2070301
Итого по губерніи	120815	119,6	14453253	146074	84,6	12355207	366889	100,4	26808460

Приложен е къ отчету Нижегородскаго Губернатора.

№. 2-й.

В ъ д о м о с т ь

о состояніи и движеніи мѣстныхъ продовольственныхъ запасовъ и капиталовъ по Нижегородской губерніи

за 1907 годъ.

Название уѣздовъ.	Общее число наличныхъ въ уѣздѣ обоого пола душъ крестьянскаго населенія, обезпечиваемыхъ согласно приговорами обществъ (ст. 3 Временныхъ Правилъ 12 июля 1900 года и цирку. 1 января 1901 года № 1, стр. 8 и 9-я).				Общее количество продовольственныхъ средствъ должствующее служить обезпеченіемъ населенія, согласно опредѣленной Губернскимъ Присутствіемъ нормъ (ст. 32 и 47 Врем. Прав. и цирку. 1 янв. 1901 г. № 1, стр. 9).				Къ 1-му янв. 1907 г. состояло				За время съ 1-го января 1907 г. по 1-е января 1908 г.								Къ 1-му января 1908 г. состоятъ.			
									Н а л и ц о .				П о с т у п и л о .				В ы д а н о в ъ с у д ы .				Н а л и ц о .			
	Хлѣбными запасами въ натурѣ.	Капиталами.	Смѣшанной системы.	В С Е Г О .	Хлѣба въ пудахъ.		Капитала.		Хлѣба въ пудахъ.		Капитала.		Хлѣба въ пудахъ.		Капитала.		Хлѣба въ пудахъ.		Капитала.		Хлѣба въ пудахъ.		Капитала.	
					Озимого.	Ярового.	Рубли	К.	Озимого.	Ярового.	Рубли.	Коп.	Озимого.	Ярового.	Рубли.	Коп.	Озимого.	Ярового.	Рубли.	Коп.	Озимого.	Ярового.	Рубли.	Коп.
Ардатовскій .	49059	90306	705	140070	131766	65882	242038	19	—	—	21131	43	—	—	—	—	394	41	—	—	20737	02		
Арзамасскій .	19487	117619	387	137493	76565/15	2226/05	297772	92	—	—	24217	81	—	—	705	90	—	—	1466	02	—	—	23057	69
Балахнинскій .	64586	37746	6579	108911	184241/16	91001/32	102036	41	162246/03	59069/11	152240	54	86147/29	67191/16	7566	43	156434/03	62333/31 1/2	60585	11	91959/29	63026/35 1/2	99221	86
Васильскій .	106519	20823	2972	130314	323785	93011	89895	07	34353/39	9385/14	54238	70	70685/08	8072/05	5373	33	29192/16	5115/36	29413	76	75846/31	12341/21	30198	27
Горбатовскій .	1055	132643	—	133698	2811/02	1405/21	354156	81	2214/07	—	105070	46	—	1/21	12289	12	1522/03	—	—	—	692/04	1/21	117359	58
Княгининскій .	45761	72275	—	118036	122029/13	61014/27	179242	—	38859	6085	65696	71	4452/20	703	2769	82	25551	3358	327	76	17760/20	3430	68138	77
Лукояновскій .	143706	55218	—	198924	381252/04	193744/16	136942	12	—	—	1859	—	3868/26 1/2	1191/10	563	61	248	—	—	—	3620/26 1/2	1191/10	2422	61
Макарьевскій .	83602	15461	12833	111896	278266/24	90469/27	51444	45	38153/09	3300/05	112046	01	43936/25	11609/23	4202	50	36515/16	4820/19	22882	21	45574/18	10089/09	93366	30
Нижегородскій .	29698	118478	1220	149396	82605/03	39349/37	317016	25	4207/22	365/28	28338	96	—	—	2327	38	3199	296	14162	68	1008/22	69/28	16503	66
Семеновскій .	81322	22181	5778	109281	226068	114299	65346	19	29470	19450	21386	78	39377/20	29616	4140	76	37216	23711/20	50	—	31631/20	25354/20	25477	54
Сергачскій .	36211	141434	—	177645	96094	48749	348530	98	—	—	77474	07	—	—	176	07	—	—	35	53	—	—	77614	61
Всего по губерніи.	661006	824184	30474	1515664	1905683/37	801153/05	2175411	40	309504	97655/18	663700	47	248468/08 1/2	118384/33	39714	92	289877/38	99635/26 1/2	129317	48	268094/10 1/2	116404/24 1/2	574097	91

В ъ д о м о с т ь

о фабрикахъ и заводахъ въ Нижегородской губерніи

за 1907 годъ.

ТАБЛИЦА

о движеніи народонаселенія по Нижегородской губерніи

за 1907 годъ.

Города и уѣзды.	Наличность насе- ленія.			Число родившихся.			Число умершихъ.			Прибыль+ Убыль—	Браки.
	м. п.	ж. п.	Всего.	м. п.	ж. п.	Всего.	м. п.	ж. п.	Всего.		
Н.-Новгородъ	51135	46143	97278	2708	2449	5157	2160	1687	3847	+1310	639
Его уѣздъ	75803	88245	164048	4097	3874	7971	2839	2627	5466	+2505	1285
Ардатовъ	1563	1949	3512	93	72	165	48	63	111	+ 54	18
Его уѣздъ	78444	85888	164332	4635	4477	9112	2951	2644	5595	+3517	1332
Арзамасъ	4991	6353	11344	197	173	370	182	150	332	+ 38	60
Его уѣздъ	74227	84132	158359	4525	4391	8916	3574	3464	7038	+1878	1136
Балахна	1876	2135	4011	85	63	148	75	52	127	+ 21	31
Его уѣздъ	93310	82740	176050	3660	3435	7095	2671	2442	5113	+1982	1090
Василь	1770	1824	3594	69	81	150	53	51	104	+ 46	18
Его уѣздъ	71004	76117	147121	3937	3710	7647	2538	2363	4901	+2746	1217
Горбатовъ	1571	2001	3572	57	52	109	40	35	75	+ 34	15
Его уѣздъ	74312	80398	154710	3795	3580	7375	2030	1920	3950	+3425	1285
Княгининъ	1059	1131	2190	49	35	84	14	23	37	+ 47	22
Его уѣздъ	61128	69011	130139	3365	3247	6612	2496	2245	4741	+1871	928
Лукояновъ	1129	1335	2464	45	51	96	23	18	41	+ 55	14
Его уѣздъ	112800	123058	235858	6621	6226	12847	4379	3986	8365	+4482	1999
Макарьевъ	667	931	1598	28	25	53	30	40	70	— 17	11
Его уѣздъ	60446	65439	125885	3409	3186	6595	2435	2084	4519	+2076	1021
Семеновъ	2101	2466	4567	81	75	156	51	48	99	+ 57	33
Его уѣздъ	59407	63715	123122	2561	2335	4896	1730	1614	3344	+1552	807
Сергачъ	799	860	1659	39	27	66	27	21	48	+ 18	39
Его уѣздъ	89480	99019	188499	4821	4784	9605	3330	3246	6576	+3029	1702
Итого въ городахъ	68661	67128	135789	3451	3103	6554	2703	2188	4891	+1663	900
„ „ уѣздахъ	850361	917762	1768123	45426	43245	88671	30973	28635	59608	29063	13802
Всего въ губерніи	919022	984890	1903912	48877	46348	95225	33676	30823	64499	30726	14702

Наименованіе сборовъ.	Слѣдовало вступить				Вновь причислено				Исключено				Взыскано				Осталось къ 1-му января 1908 г.					
	Недоимокъ.		Оклада.		Недоимскъ.		Оклада.		Недоимокъ.		Оклада.		Недоимокъ.		Оклада.		Недоимокъ.		Оклада.		Всего.	
	Рубли.	К.	Рубли.	К.	Рубли.	К.	Рубли.	К.	Рубли.	К.	Рубли.	К.	Рубли.	К.	Рубли.	К.	Рубли.	К.	Рубли.	К.	Рубли.	К.
Министерство Финансовъ.																						
По Департаменту Государственнаго Казначейства	159941	16	—	—	49761	49	—	—	252	94	—	—	50947	66	—	—	158502	05	—	—	158502	05
За другія губерніи	—	—	—	—	—	—	—	—	—	—	—	—	42	54	—	—	—	—	—	—	—	—
По Департаменту Окладныхъ Сборовъ	32723	73	336264	52	1532446	38	—	—	17936	14	6950	51	1484693	27	217884	43	62540	70	111429	58	173970	28
За другія губерніи	—	—	—	—	—	—	—	—	—	—	—	—	6317	62	—	—	—	—	—	—	—	—
По Главному Управленію Неокладныхъ Сборовъ	—	—	—	—	11690998	68	—	—	—	—	—	—	11690998	68	—	—	—	—	—	—	—	—
За другія губерніи	—	—	—	—	—	—	—	—	—	—	—	—	360394	92	—	—	—	—	—	—	—	—
По Департаменту Таможенныхъ Сборовъ	—	—	—	—	2166	88	—	—	—	—	—	—	2166	88	—	—	—	—	—	—	—	—
За другія губерніи	—	—	—	—	—	—	—	—	—	—	—	—	1860	—	—	—	—	—	—	—	—	—
По Министерству Торговли и Промышленности	124999	73	20229	28	76419	46	—	—	124031	74	3787	03	77085	81	16163	08	301	64	279	17	580	81
Сверхъ оклада	—	—	—	—	—	—	—	—	—	—	—	—	—	—	7177	47	—	—	—	—	—	—
За другія губерніи	—	—	—	—	—	—	—	—	—	—	—	—	—	—	310	47	—	—	—	—	—	—
По Особой Канцеляріи по Кредитной части.	1549735	38	—	—	395805	45	—	—	1528239	09	—	—	53513	40	—	—	363788	34	—	—	363788	34
Сверхъ оклада	—	—	—	—	—	—	—	—	—	—	—	—	—	—	—	—	—	—	—	—	—	—
За другія губерніи	—	—	—	—	—	—	—	—	—	—	—	—	—	—	—	—	—	—	—	—	—	—
По Министерству Земледѣлія и Государственныхъ Имуществъ	—	—	—	—	1578902	06	—	—	—	—	—	—	1578902	06	—	—	—	—	—	—	—	—
За другія губерніи	—	—	—	—	—	—	—	—	—	—	—	—	53293	17	—	—	—	—	—	—	—	—
По Главному Департаменту	66	37	—	—	309476	38	—	—	—	—	—	—	309476	38	—	—	66	37	—	—	66	37
За другія губерніи	—	—	—	—	—	—	—	—	—	—	—	—	—	—	—	—	—	—	—	—	—	—
По Министерству Внутреннихъ Дѣлъ	52589	64	30820	—	308538	61	—	—	20000	—	300	—	332539	30	6242	34	8588	95	24277	66	32866	61
Сверхъ оклада	—	—	—	—	—	—	—	—	—	—	—	—	—	—	66	53	—	—	—	—	—	—
За другія губерніи	—	—	—	—	—	—	—	—	—	—	—	—	74	20	—	—	—	—	—	—	—	—
По Главному Управленію Почтъ и Телеграфовъ	450	—	—	—	917570	77	—	—	450	—	—	—	917570	77	—	—	—	—	—	—	—	—
За другія губерніи	—	—	—	—	—	—	—	—	—	—	—	—	—	—	—	—	—	—	—	—	—	—
По Министерству Народнаго Просвѣщенія	80073	34	51930	03	7727	15	—	—	3364	67	131	16	25040	16	12544	30	59395	66	39254	57	98650	23
По Министерству Путей Сообщенія	—	—	—	—	9929	14	—	—	—	—	—	—	9929	14	—	—	—	—	—	—	—	—
За другія губерніи	—	—	—	—	—	—	—	—	—	—	—	—	116	15	—	—	—	—	—	—	—	—
По Министерству Юстиціи	10930	41	—	—	28028	27	—	—	5790	62	—	—	19221	15	—	—	13946	91	—	—	13946	91
За другія губерніи	—	—	—	—	—	—	—	—	—	—	—	—	215	66	—	—	—	—	—	—	—	—
По смѣтѣ Государственнаго Контроля	—	—	—	—	16	—	—	—	—	—	—	—	16	—	—	—	—	—	—	—	—	—
По смѣтѣ Государственнаго Коннозаводства	—	—	—	—	16340	28	—	—	—	—	—	—	16340	28	—	—	—	—	—	—	—	—
Итого	2011509	76	439243	83	16925801	57	—	—	1700065	20	11168	70	16570115	51	252834	15	667130	62	175240	98	842371	60
Сверхъ оклада	—	—	—	—	—	—	—	—	—	—	—	—	—	—	7244	—	—	—	—	—	—	—
За другія губерніи	—	—	—	—	—	—	—	—	—	—	—	—	424765	68	310	47	—	—	—	—	—	—

ВЪДОМОСТЬ

о распределеніи недоимокъ по городамъ и уѣздамъ

дамъ Нижегородской губерніи за 1907 годъ.

	Н Е Д О И М О К Ъ																			
	По оброчнымъ податямъ.		По подушной подати.		По податямъ дру- гихъ наименованій дѣсная подать и окладной сборъ съ мѣщанъ.		По государствен- ному квартирно- му налогу.		По государствен- ному поземельно- му налогу.	По выкупнымъ платежамъ.		По налогу съ недвижимыхъ имуществъ.		По разсрочкѣ недоимокъ.		По разнымъ взысканіямъ.		В С Е Г О .		
	Рубли.	Коп.	Рубли.	Коп.	Рубли.	Коп.	Рубли.	Коп.	Рубли.	Коп.	Рубли.	Коп.	Рубли.	Коп.	Рубли.	Коп.	Рубли.			Коп.
Нижній-Новгородъ	—	—	—	—	—	—	1220	23	118	3	—	—	8495	37	—	—	} 375891	76	709407	97
Его уѣздъ.	—	—	—	—	—	—	—	—	21536	44	79036	89	—	—	223109	25				
Города: Ардаговъ	—	—	—	—	—	—	9	25	147	18	—	—	829	29	—	—	} 70063	7	316946	8
Его уѣздъ	—	—	—	—	—	—	—	—	28168	38	107499	9	—	—	110229	82				
— Арзамасъ	—	—	—	—	—	—	28	50	—	—	—	—	293	79	—	—	} 69980	21	269931	38
Его уѣздъ	—	—	—	—	—	—	—	—	35270	32	83512	58	—	—	80845	98				
— Балахна	—	—	—	—	—	—	1	—	7	88	—	—	1811	63	—	—	} 33890	99	148183	9
Его уѣздъ	—	—	—	—	—	—	—	—	10645	41	101155	3	—	—	671	15				
— Василь	—	—	—	—	—	—	7	—	—	48	—	—	—	—	—	—	} 8090	27	301218	40
Его уѣздъ	—	—	—	—	—	—	—	—	21215	77	152481	36	—	—	119423	52				
— Горбатовъ	—	—	—	—	—	—	12	—	—	—	—	—	—	—	—	—	} 78663	75	391362	85
Его уѣздъ	—	—	—	—	—	—	—	—	14326	28	136592	26	—	—	161768	56				
— Княгининъ	—	—	—	—	—	—	—	—	—	—	—	—	—	—	—	—	} 56076	51	264368	31
Его уѣздъ	—	—	—	—	—	—	—	—	24351	13	115824	91	—	—	68115	76				
— Лукояновъ	—	—	—	—	—	—	15	50	—	—	—	—	92	80	—	—	} 47839	40	296854	21
Его уѣздъ	—	—	—	—	—	—	—	—	51317	68	131766	71	—	—	65822	12				
— Макарьевъ	—	—	—	—	—	—	—	—	—	—	—	—	—	—	—	—	} 52616	74	172053	36
Его уѣздъ	—	—	—	—	—	—	—	—	16891	91	79254	74	—	—	23289	97				
— Семеновъ	—	—	—	—	—	—	—	—	—	—	—	—	—	—	—	—	} 17985	84	103042	70
Его уѣздъ	—	—	—	—	—	—	—	—	17310	63	67636	19	—	—	110	4				
— Сергачъ	—	—	—	—	—	—	3	—	—	—	—	—	10	81	—	—	} 31273	6	195507	11
Его уѣздъ	—	—	—	—	—	—	—	—	28522	56	44326	49	—	—	91371	19				
Итого: по городамъ	—	—	—	—	—	—	1296	48	273	57	—	—	11533	69	—	—	} 842371	60	3168875	46
— уѣздамъ	—	—	—	—	—	—	—	—	269556	51	1099086	25	—	—	944757	36				

STATE OF NEW YORK

Year	Month	Day	Hour	Minute	Second	Latitude	Longitude	Altitude	Temperature	Barometer	Wind	Direction	Force	Clouds	Humidity	Visibility	Remarks
1880	Jan	1	10	15	30	42° 30'	73° 45'	100	32	30.0	W	10	10	10	100	10	Clear
1880	Jan	2	11	20	45	42° 30'	73° 45'	100	31	29.8	W	12	15	15	100	10	Clear
1880	Jan	3	12	30	00	42° 30'	73° 45'	100	30	29.6	W	15	20	20	100	10	Clear
1880	Jan	4	13	45	15	42° 30'	73° 45'	100	29	29.4	W	18	25	25	100	10	Clear
1880	Jan	5	14	00	30	42° 30'	73° 45'	100	28	29.2	W	20	30	30	100	10	Clear
1880	Jan	6	15	15	45	42° 30'	73° 45'	100	27	29.0	W	22	35	35	100	10	Clear
1880	Jan	7	16	30	00	42° 30'	73° 45'	100	26	28.8	W	25	40	40	100	10	Clear
1880	Jan	8	17	45	15	42° 30'	73° 45'	100	25	28.6	W	28	45	45	100	10	Clear
1880	Jan	9	18	00	30	42° 30'	73° 45'	100	24	28.4	W	30	50	50	100	10	Clear
1880	Jan	10	19	15	45	42° 30'	73° 45'	100	23	28.2	W	32	55	55	100	10	Clear
1880	Jan	11	20	30	00	42° 30'	73° 45'	100	22	28.0	W	35	60	60	100	10	Clear
1880	Jan	12	21	45	15	42° 30'	73° 45'	100	21	27.8	W	38	65	65	100	10	Clear
1880	Jan	13	22	00	30	42° 30'	73° 45'	100	20	27.6	W	40	70	70	100	10	Clear
1880	Jan	14	23	15	45	42° 30'	73° 45'	100	19	27.4	W	42	75	75	100	10	Clear
1880	Jan	15	24	30	00	42° 30'	73° 45'	100	18	27.2	W	45	80	80	100	10	Clear
1880	Jan	16	25	45	15	42° 30'	73° 45'	100	17	27.0	W	48	85	85	100	10	Clear
1880	Jan	17	26	00	30	42° 30'	73° 45'	100	16	26.8	W	50	90	90	100	10	Clear
1880	Jan	18	27	15	45	42° 30'	73° 45'	100	15	26.6	W	52	95	95	100	10	Clear
1880	Jan	19	28	30	00	42° 30'	73° 45'	100	14	26.4	W	55	100	100	100	10	Clear
1880	Jan	20	29	45	15	42° 30'	73° 45'	100	13	26.2	W	58	105	105	100	10	Clear
1880	Jan	21	30	00	30	42° 30'	73° 45'	100	12	26.0	W	60	110	110	100	10	Clear
1880	Jan	22	31	15	45	42° 30'	73° 45'	100	11	25.8	W	62	115	115	100	10	Clear
1880	Jan	23	32	30	00	42° 30'	73° 45'	100	10	25.6	W	65	120	120	100	10	Clear
1880	Jan	24	33	45	15	42° 30'	73° 45'	100	9	25.4	W	68	125	125	100	10	Clear
1880	Jan	25	34	00	30	42° 30'	73° 45'	100	8	25.2	W	70	130	130	100	10	Clear
1880	Jan	26	35	15	45	42° 30'	73° 45'	100	7	25.0	W	72	135	135	100	10	Clear
1880	Jan	27	36	30	00	42° 30'	73° 45'	100	6	24.8	W	75	140	140	100	10	Clear
1880	Jan	28	37	45	15	42° 30'	73° 45'	100	5	24.6	W	78	145	145	100	10	Clear
1880	Jan	29	38	00	30	42° 30'	73° 45'	100	4	24.4	W	80	150	150	100	10	Clear
1880	Jan	30	39	15	45	42° 30'	73° 45'	100	3	24.2	W	82	155	155	100	10	Clear
1880	Jan	31	40	30	00	42° 30'	73° 45'	100	2	24.0	W	85	160	160	100	10	Clear

№. 6-й.

ВЪДОМОСТЬ

о поступленіи губернскаго земскаго сбора по уѣздамъ
Нижегородской губерніи

за 1907 годъ.

Уѣздъ	Сумма въ руб.	Сумма въ коп.	Всего
Нижегородскій	1010	1252128750	1253138850
Ардатовскій	10	74884422	74894422
Ардатовскій	15	101644139	101745780
Василевскій	15	15005437	15020437
Городовскій	14	1404433	1418433
Кантонинскій	24	78226758	78250758
Луконовскій	24	32122482	32146482
Мокшанскій	24	4088424	4090824
Семновскій	24	2041407	2043807
Сергачскій	28	833272	833512
Итого	107	228220827	228428827

У ъ з д ы.	Слѣдовало поступить.				Вновь причислено.				И с к л ю ч е н о.				В ы с н а н о.				Осталось къ 1-му января 1908 года.					
	Оклада.		Недоимокъ.		Оклада.		Недоимокъ.		Оклада.		Недоимокъ.		Оклада.		Недоимокъ.		Оклада.		Недоимокъ.		В с е г о.	
	РУБЛИ.	КОП.	РУБЛИ.	КОП.	РУБЛИ.	КОП.	РУБЛИ.	КОП.	РУБЛИ.	КОП.	РУБЛИ.	КОП.	РУБЛИ.	КОП.	РУБЛИ.	КОП.	РУБЛИ.	КОП.	РУБЛИ.	КОП.	РУБЛИ.	КОП.
Нижегородскій	155212	—	145410	94	183	20	51	28	406	05	3811	94	85281	49	50578	82	76891	39	91071	46	167962	85
Ардатовскій	74584	42	111407	55	214	47	—	—	1046	—	231	77	31103	88	28546	93	42649	01	82628	85	125277	86
Арзамасскій	58215	85	191644	19	468	75	9	78	—	—	97104	93	33750	81	31668	81	24469	51	63344	51	87814	02
Балахнинскій	90087	81	81774	49	15095	47	4337	57	770	73	1525	76	52833	24	25090	39	51579	31	59495	91	111075	22
Васильскій	43619	59	41053	98	21	80	—	—	169	41	143	40	33102	82	13315	15	10369	16	27595	43	37964	59
Горбатовскій	49072	03	52983	23	1404	53	134	73	1138	75	228	32	36005	22	23744	38	13332	59	29145	26	42477	85
Княгининскій	53298	42	78226	58	1092	26	652	51	1339	67	942	27	39587	59	29237	26	13463	42	48699	56	62162	98
Лукояновскій	87388	14	92425	96	3978	92	—	—	5	35	4173	57	63244	15	19625	77	28117	56	68626	62	96744	18
Макарьевскій	99392	06	40684	24	—	—	404	37	—	—	—	—	25869	51	16333	57	13917	37	24755	04	38672	41
Семеновскій	34908	36	29414	07	158	12	1503	95	1344	69	3433	33	20536	70	8968	46	13185	09	18516	23	31701	32
Сергачскій	64614	38	93335	62	230	25	—	—	—	—	—	—	41320	75	44559	72	23523	88	48775	90	72299	78
И т о г о	750393	06	958359	85	22847	77	7094	19	6220	65	111595	29	462636	16	291669	26	311498	29	562654	77	874153	06

N с и л о ж н о е		В а р с х а н о		О т л о с к		О р л о в		И т о м		О т л о с к № 1-м у н и а р д у 1908 г о д а	
к о д	н о м е р	к о д	н о м е р	к о д	н о м е р	к о д	н о м е р	к о д	н о м е р	к о д	н о м е р
406	05	3811	041	82581	49	20278	82	1071	48	16303	82
1016	—	281	172	21103	82	22246	03	42049	01	122277	88
—	—	27104	087	32720	81	31008	81	24400	21	83344	21
170	88	1222	18	22223	24	22000	30	21210	31	20402	01
109	41	443	40	37102	82	13312	12	10300	10	27202	43
1138	72	222	02	20002	22	22744	38	13322	20	20142	20
1330	01	072	070	22227	20	20287	30	13403	42	48000	20
2	32	4123	070	03244	12	10022	22	20112	20	00020	02
—	—	—	—	22000	21	10033	21	13012	37	24222	01
1340	00	2422	030	20220	102	0002	40	13182	00	12210	23
—	—	—	—	41220	22	41222	22	22222	82	48222	00
02200	02	11222	202	40200	102	20200	20	21122	20	20222	22

ВЪДОМОСТЬ

о поступленіи уѣзднаго земскаго сбора въ Нижегородской губерніи

за 1907 годъ.

У ъ з д ы.	Слѣдовало поступить.				Вновь причислено.				И с к л ю ч е н о.				В ы с н а н о.				Осталось нъ 1-му января 1908 года.					
	Оклада.		Недоимокъ.		Оклада.		Недоимокъ.		Оклада.		Недоимокъ.		Оклада.		Недоимокъ.		Оклада.		Недоимокъ.		В с е г о.	
	РУБЛИ.	КОП.	РУБЛИ.	КОП.	РУБЛИ.	КОП.	РУБЛИ.	КОП.	РУБЛИ.	КОП.	РУБЛИ.	КОП.	РУБЛИ.	КОП.	РУБЛИ.	КОП.	РУБЛИ.	КОП.	РУБЛИ.	КОП.	РУБЛИ.	КОП.
Нижегородскій	330047	38	147699	92	382	58	—	—	785	55	1257	96	230870	61	53976	23	98773	80	92465	73	191239	53
Ардатовскій	192803	24	165926	50	451	52	—	—	2198	47	394	09	132056	04	63587	85	59000	25	101944	56	160944	81
Арзамасскій	153774	69	232732	36	4396	10	58	18	—	—	422	25	93384	74	57181	81	64786	05	175186	48	239972	53
Балахнинскій	262716	80	163091	12	94739	51	3432	51	7901	11	3833	52	228004	40	51415	27	121550	80	111274	84	232825	64
Васильскій	106041	09	83411	68	50	96	—	—	396	12	333	88	83148	43	29323	39	22547	50	53754	41	76301	91
Горбатовскій	118297	24	112269	94	3386	84	197	74	2765	55	316	82	91753	35	55106	97	27165	18	57043	89	84209	07
Княгининскій	108473	46	145361	28	2222	67	1359	30	2792	23	1914	03	82132	43	53984	96	25771	47	90821	59	116593	06
Лукояновскій	123653	80	161175	95	5691	11	—	—	503	62	5907	69	95147	96	29022	46	33693	33	126245	80	159939	13
Макарьевскій	164244	23	110492	33	—	—	1313	78	—	—	—	—	125962	97	51093	33	38281	26	60712	78	98994	04
Семеновскій	121156	34	63088	79	541	91	3149	05	4844	21	7493	42	72408	72	19572	40	44445	32	39172	02	83617	34
Сергачскій	116042	52	134533	45	51	82	—	—	—	—	—	—	76623	40	71639	24	39470	94	62894	21	102365	15
И т о г о	1797250	79	1519783	32	111915	02	9510	56	22186	86	21873	66	1311493	05	535903	91	575485	90	971516	31	1547002	21

№ 2		№ 3		№ 4		№ 5		№ 6		№ 7		№ 8		№ 9		№ 10	
Имя	Возраст	Имя	Возраст	Имя	Возраст	Имя	Возраст	Имя	Возраст	Имя	Возраст	Имя	Возраст	Имя	Возраст	Имя	Возраст
Иванов	25	Петров	30	Сидоров	35	Климов	40	Васильев	45	Попов	50	Морозов	55	Соколов	60	Лебедев	65
Смирнов	28	Новиков	32	Куликов	38	Воробьев	42	Александров	48	Зайцев	52	Ильин	58	Степанов	62	Савин	68
Михайлов	30	Федотов	35	Мухоморов	40	Павлов	45	Воронин	50	Селезнев	55	Соловьев	60	Ситников	65	Свиридов	70
Петухов	32	Семин	38	Серебряков	42	Степанов	48	Сухов	52	Тихонов	58	Тютчев	62	Устинов	68	Филиппов	72
Харьков	35	Харьков	40	Харьков	45	Харьков	50	Харьков	55	Харьков	60	Харьков	65	Харьков	70	Харьков	75
Харьков	38	Харьков	42	Харьков	48	Харьков	52	Харьков	58	Харьков	62	Харьков	68	Харьков	72	Харьков	78
Харьков	40	Харьков	45	Харьков	50	Харьков	55	Харьков	60	Харьков	65	Харьков	70	Харьков	75	Харьков	80
Харьков	42	Харьков	48	Харьков	52	Харьков	58	Харьков	62	Харьков	68	Харьков	72	Харьков	78	Харьков	82
Харьков	45	Харьков	50	Харьков	55	Харьков	60	Харьков	65	Харьков	70	Харьков	75	Харьков	80	Харьков	85
Харьков	48	Харьков	52	Харьков	58	Харьков	62	Харьков	68	Харьков	72	Харьков	78	Харьков	82	Харьков	88
Харьков	50	Харьков	55	Харьков	60	Харьков	65	Харьков	70	Харьков	75	Харьков	80	Харьков	85	Харьков	90
Харьков	52	Харьков	58	Харьков	62	Харьков	68	Харьков	72	Харьков	78	Харьков	82	Харьков	88	Харьков	92
Харьков	55	Харьков	60	Харьков	65	Харьков	70	Харьков	75	Харьков	80	Харьков	85	Харьков	90	Харьков	95
Харьков	58	Харьков	62	Харьков	68	Харьков	72	Харьков	78	Харьков	82	Харьков	88	Харьков	92	Харьков	98
Харьков	60	Харьков	65	Харьков	70	Харьков	75	Харьков	80	Харьков	85	Харьков	90	Харьков	95	Харьков	100

ГОРОДА и УЪЗДЫ.	Въ зимніе мѣсяцы.			Въ весенніе мѣсяцы.			Въ лѣтніе мѣсяцы.			Въ осенніе мѣсяцы.			Всего въ году.			Причины пожара.				
	Число пожа-ровъ.	Число сторѣв-шихъ дворовъ.	СУММА УБЫТКОВЪ.	Число пожа-ровъ.	Число сторѣв-шихъ дворовъ.	СУММА УБЫТКОВЪ.	Число пожа-ровъ.	Число сторѣв-шихъ дворовъ.	СУММА УБЫТКОВЪ.	Число пожа-ровъ.	Число сторѣв-шихъ дворовъ.	СУММА УБЫТКОВЪ.	Число пожа-ровъ.	Число сторѣв-шихъ дворовъ.	СУММА УБЫТКОВЪ.	Отъ молни.	Отъ дурного устройства печей и трубъ.	Отъ неосторожности.	Отъ поджога.	Отъ другихъ причинъ.
Нижній-Новгородъ	29	20	71219	14	15	72825	51	45	203386	19	17	55240	113	97	402670	4	35	45	13	16
Нижегородскій уѣздъ	14	9	4096 р 30 к.	59	274	58259 р 80 к.	145	265	146117	82	120	1191	300	668	209664 р. 10 к.	—	6	16	31	247
Ардатовъ	—	—	—	—	—	—	1	1	300	1	1	900	2	2	1200	—	—	—	2	—
Ардатовскій уѣздъ	10	10	27335	25	97	42255	42	184	83908	42	115	99316	119	406	252814	—	6	42	34	37
Арзамасъ	2	1	2000	1	1	80	1	4	26950	7	7	2544	11	13	31574	—	3	7	1	—
Арзамасскій уѣздъ	22	35	7027	26	92	25355	72	256	44807	41	97	22632	161	480	99821	1	36	50	14	60
Балахна	1	1	100	1	1	4000	2	1	7100	—	—	—	4	3	11200	—	1	2	—	1
Балахинскій уѣздъ	18	23	52825 р 30 к.	23	70	30400	43	91	134751	41	69	60056	125	253	278032 р. 30 к.	—	10	54	13	48
Василь	1	1	25	2	2	50	2	3	430	4	5	5200	9	11	2705	—	—	5	4	—
Васильскій уѣздъ	14	15	2592	50	381	103173	56	268	48155	85	228	44778	205	892	198198	1	14	32	27	132
Горбатовъ	2	2	5500	2	2	4000	2	2	330	2	2	3650	8	8	13480	—	1	—	1	6
Горбатовскій уѣздъ	19	15	5865	32	163	31345	71	304	59481	68	164	26662	190	646	123353	—	13	97	13	67
Княгининъ	1	1	40	2	3	765	4	7	1210	—	—	—	7	11	2015	—	—	3	2	2
Княгининскій уѣздъ	15	18	2683 р. 50 к.	34	554	100566 р. 33 к.	50	309	48360	56	168	32495	155	1049	184104 р. 83 к.	3	13	60	24	55
Лукояновъ	1	1	50	—	—	—	—	—	—	1	1	50	2	2	100	—	1	1	—	—
Лукояновскій уѣздъ	33	50	10101	63	256	54969 р. 55 к.	79	529	81640 р. 03 к.	74	225	38701 р. 15 к.	249	1060	185411 р. 73 к.	—	57	116	13	63
Макарьевъ	—	—	—	—	—	—	—	—	—	1	3	6000	1	3	6000	—	—	—	—	1
Макарьевскій уѣздъ	18	27	8269	20	149	45471 р. 46 к.	18	122	37195	26	127	80817	82	425	171752 р. 40 к.	5	15	24	23	15
Семеновъ	—	—	—	—	—	—	—	—	—	—	—	—	—	—	—	—	—	—	—	—
Семеновскій уѣздъ	3	2	700	11	35	13939	18	73	62220 р. 75 к.	28	22	15741	60	132	92600 р. 75 к.	2	8	40	2	8
Сергачъ	5	6	1390	2	11	670	3	4	5556	3	2	205	13	23	7821	—	3	5	—	5
Сергачевскій уѣздъ	15	14	2810	59	171	38871	88	301	62783	68	109	23936	230	595	128400	3	37	51	31	108
Итого въ городахъ	42	33	80424	24	35	82390	66	67	245262	38	38	73789	170	173	481765	4	44	68	23	31
„ „ уѣздахъ	181	218	124304 р. 10 к.	402	2242	544605 р. 08 к.	682	2702	809417 р. 78 к.	611	1444	446325 р. 15 к.	1876	6606	1924652 р. 11 к.	14	215	582	225	840
Всего въ губерніи	223	251	204628 р. 10 к.	426	2277	626995 р. 08 к.	748	2769	1054679 р. 78 к.	649	1482	520114 р. 15 к.	2046	6779	2406417 р. 11 к.	18	259	650	248	871

О Б Ъ У С Т Р О Й С Т В Ъ

пожарной части въ городахъ Нижегородской губерніи

за 1907 годъ.

ВЪ ГОРОДАХЪ.	Брандмейстеровъ и его помощн.	Рабочихъ.	Лошадей съ упряжью.			Трубъ.	Рукавовъ.	Дрогъ.		Бочекъ.	Чановъ.	Ухватовъ.	Ведеръ и леекъ.	Лѣстницъ.	Багровъ.	Топоровъ.	Что стоитъ содержаніе въ годъ.	
			Общественныхъ.	Содержим. по найму.	Поставляем. по найму.			Лѣтнихъ.	Зимнихъ.								Руб.	Коп.
Въ Н.-Новгородѣ . . .	5	118	71	—	—	13	67	27	26	12	—	7	—	45	32	40	56615	45
„ Ардаатовѣ . . .	—	6	4	—	—	4	12	10	10	6	1	16	16	3	16	20	2477	86
„ Арзамасѣ . . .	1	11	14	—	—	9	30	24	22	19	11	17	55	9	45	35	5624	92
„ Балахнѣ . . .	1	10	4	—	—	7	14	26	22	22	—	5	17	2	17	32	3077	74
„ Василѣ *) . . .	1	20	7	6	—	6	12	16	16	12	3	—	20	4	17	22	4136	04
„ Горбатовѣ . . .	1	15	10	—	—	4	8	8	7	6	35	4	10	4	10	6	1843	66
„ Княгининѣ . . .	—	7	6	—	—	5	8	9	7	6	25	4	19	4	16	12	2064	83
„ Лукояновѣ . . .	1	5	4	—	1	4	6	9	5	11	8	4	6	2	6	10	1400	—
„ Макарьевѣ . . .	—	3	2	—	—	5	5	6	6	3	—	3	23	1	8	8	526	27
„ Семеновѣ . . .	1	5	5	—	—	8	15	11	11	11	1	4	20	7	23	11	3085	17
„ Сергачѣ . . .	—	4	4	—	—	3	4	11	9	6	10	1	16	2	14	3	978	33
Итого . . .	11	204	131	6	1	68	181	157	141	114	94	65	202	83	204	199	81830	27

*) Въѣсть съ пригородной слободой Хмѣлевкой.

ОБЪЕКТЫ

ПОЖАРНОЙ ЧАСТИ ВЪ ГОРОДАХЪ НИЖЕГОРОДСКОЙ Губерніи

за 1907 годъ

№ по списку	Содержание	Кол-во	Городъ	Улицы	Городъ	Городъ	Городъ	Городъ	Городъ	Городъ	Съ имущества				Улицы	и въ домахъ въ частяхъ	
											по виду	по числу	по числу	по числу			
ВЪ ГОРОДАХЪ																	
1	Городъ	1	10	4	—	—	4	8	8	8	8	8	8	8	8	8	8
2	Городъ	1	10	4	—	—	4	8	8	8	8	8	8	8	8	8	8
3	Городъ	1	10	4	—	—	4	8	8	8	8	8	8	8	8	8	8
4	Городъ	1	10	4	—	—	4	8	8	8	8	8	8	8	8	8	8
5	Городъ	1	10	4	—	—	4	8	8	8	8	8	8	8	8	8	8
6	Городъ	1	10	4	—	—	4	8	8	8	8	8	8	8	8	8	8
7	Городъ	1	10	4	—	—	4	8	8	8	8	8	8	8	8	8	8
8	Городъ	1	10	4	—	—	4	8	8	8	8	8	8	8	8	8	8
9	Городъ	1	10	4	—	—	4	8	8	8	8	8	8	8	8	8	8
10	Городъ	1	10	4	—	—	4	8	8	8	8	8	8	8	8	8	8
11	Городъ	1	10	4	—	—	4	8	8	8	8	8	8	8	8	8	8

* Включает въ себя имущество городовъ Нижегородской губерніи.

ВЪДОМОСТЬ

о насильственныхъ и случайныхъ смертяхъ въ Нижегородской губерніи

за 1907 годъ.

Уездъ	Смертей отъ насильственныхъ причинъ		Смертей отъ случайныхъ причинъ		Всего смертей	Смертей отъ насильственныхъ причинъ на 1000 жителей	Смертей отъ случайныхъ причинъ на 1000 жителей
	Муж.	Жен.	Муж.	Жен.			
Ардатовскій уездъ	1	0	1	0	1	0,2	0,2
Арзамасскій уездъ	3	1	2	1	6	0,7	0,7
Ахунинскій уездъ	1	0	1	0	2	0,2	0,2
Балахнинскій уездъ	1	0	1	0	2	0,2	0,2
Борисовскій уездъ	1	0	1	0	2	0,2	0,2
Буйинскій уездъ	1	0	1	0	2	0,2	0,2
Василевскій уездъ	1	0	1	0	2	0,2	0,2
Великопетровский уездъ	1	0	1	0	2	0,2	0,2
Вичугскій уездъ	1	0	1	0	2	0,2	0,2
Горбатовскій уездъ	1	0	1	0	2	0,2	0,2
Городищенскій уездъ	1	0	1	0	2	0,2	0,2
Дзержинскій уездъ	1	0	1	0	2	0,2	0,2
Дивеевскій уездъ	1	0	1	0	2	0,2	0,2
Завьяловскій уездъ	1	0	1	0	2	0,2	0,2
Канатовскій уездъ	1	0	1	0	2	0,2	0,2
Канликовскій уездъ	1	0	1	0	2	0,2	0,2
Княгининскій уездъ	1	0	1	0	2	0,2	0,2
Кузнецовскій уездъ	1	0	1	0	2	0,2	0,2
Лысковскій уездъ	1	0	1	0	2	0,2	0,2
Мариновскій уездъ	1	0	1	0	2	0,2	0,2
Медвядскій уездъ	1	0	1	0	2	0,2	0,2
Мордовскій уездъ	1	0	1	0	2	0,2	0,2
Муромскій уездъ	1	0	1	0	2	0,2	0,2
Нижне-Новгородскій уездъ	1	0	1	0	2	0,2	0,2
Нижегородскій уездъ	1	0	1	0	2	0,2	0,2
Орловскій уездъ	1	0	1	0	2	0,2	0,2
Семновскій уездъ	1	0	1	0	2	0,2	0,2
Сормовскій уездъ	1	0	1	0	2	0,2	0,2
Тарнопольскій уездъ	1	0	1	0	2	0,2	0,2
Тонкинскій уездъ	1	0	1	0	2	0,2	0,2
Уренскій уездъ	1	0	1	0	2	0,2	0,2
Финский уездъ	1	0	1	0	2	0,2	0,2
Хантосинскій уездъ	1	0	1	0	2	0,2	0,2
Хвостовскій уездъ	1	0	1	0	2	0,2	0,2
Чкаловскій уездъ	1	0	1	0	2	0,2	0,2
Ядринскій уездъ	1	0	1	0	2	0,2	0,2
Всего	25	10	24	10	59	0,6	0,6

КОМПЕТЕНТНЫЕ ОРГАНЫ

№	Имя	Фамилия	Дата рождения	Место рождения	Пол	Образование		Специальность	Стаж работы	Стаж в должности	Стаж в профессии	Стаж в отрасли	Стаж в регионе	Стаж в стране	Стаж в мире	Стаж в семье	Стаж в браке	Стаж в детстве	Стаж в юности	Стаж в зрелости	Стаж в старости	Стаж в жизни	Стаж в судьбе	Стаж в истории	Стаж в культуре	Стаж в искусстве	Стаж в науке	Стаж в технике	Стаж в труде	Стаж в творчестве	Стаж в движении	Стаж в организации	Стаж в партии	Стаж в профсоюзе	Стаж в армии	Стаж в флоте	Стаж в космосе	Стаж в эфире	Стаж в печати	Стаж в кино	Стаж в театре	Стаж в цирке	Стаж в спорте	Стаж в олимпийском движении	Стаж в физкультуре	Стаж в туризме	Стаж в экологии	Стаж в охране природы	Стаж в культуре здоровья	Стаж в патриотическом воспитании	Стаж в гражданском обороне	Стаж в военной службе	Стаж в гражданской службе	Стаж в государственной службе	Стаж в муниципальной службе	Стаж в частной службе	Стаж в самозанятости	Стаж в предпринимательстве	Стаж в бизнесе	Стаж в политике	Стаж в общественной деятельности	Стаж в добровольчестве	Стаж в волонтерстве	Стаж в благотворительности	Стаж в социальном предпринимательстве	Стаж в социальной ответственности	Стаж в социальной активности	Стаж в социальной ответственности бизнеса	Стаж в социальной ответственности власти	Стаж в социальной ответственности образования	Стаж в социальной ответственности культуры	Стаж в социальной ответственности науки	Стаж в социальной ответственности техники	Стаж в социальной ответственности труда	Стаж в социальной ответственности творчества	Стаж в социальной ответственности движения	Стаж в социальной ответственности организации	Стаж в социальной ответственности партии	Стаж в социальной ответственности профсоюзов	Стаж в социальной ответственности армии	Стаж в социальной ответственности флота	Стаж в социальной ответственности космоса	Стаж в социальной ответственности эфира	Стаж в социальной ответственности печати	Стаж в социальной ответственности кино	Стаж в социальной ответственности театра	Стаж в социальной ответственности цирка	Стаж в социальной ответственности спорта	Стаж в социальной ответственности олимпийского движения	Стаж в социальной ответственности физкультуры	Стаж в социальной ответственности туризма	Стаж в социальной ответственности экологии	Стаж в социальной ответственности охраны природы	Стаж в социальной ответственности культуры здоровья	Стаж в социальной ответственности патриотическом воспитании	Стаж в социальной ответственности гражданской обороне	Стаж в социальной ответственности военной службе	Стаж в социальной ответственности гражданской службе	Стаж в социальной ответственности государственной службе	Стаж в социальной ответственности муниципальной службе	Стаж в социальной ответственности частной службе	Стаж в социальной ответственности самозанятости	Стаж в социальной ответственности предпринимательстве	Стаж в социальной ответственности бизнесе	Стаж в социальной ответственности политике	Стаж в социальной ответственности общественной деятельности	Стаж в социальной ответственности добровольчестве	Стаж в социальной ответственности волонтерстве	Стаж в социальной ответственности благотворительности	Стаж в социальной ответственности социальном предпринимательстве	Стаж в социальной ответственности социальной ответственности																																																																																																		
						Стаж в вузе	Стаж в школе																																																																																																																																																																																																										
1	Иванов	Иван	1950	Москва	М	10	5	15	10	5	10	15	20	25	30	35	40	45	50	55	60	65	70	75	80	85	90	95	100	105	110	115	120	125	130	135	140	145	150	155	160	165	170	175	180	185	190	195	200	205	210	215	220	225	230	235	240	245	250	255	260	265	270	275	280	285	290	295	300	305	310	315	320	325	330	335	340	345	350	355	360	365	370	375	380	385	390	395	400	405	410	415	420	425	430	435	440	445	450	455	460	465	470	475	480	485	490	495	500	505	510	515	520	525	530	535	540	545	550	555	560	565	570	575	580	585	590	595	600	605	610	615	620	625	630	635	640	645	650	655	660	665	670	675	680	685	690	695	700	705	710	715	720	725	730	735	740	745	750	755	760	765	770	775	780	785	790	795	800	805	810	815	820	825	830	835	840	845	850	855	860	865	870	875	880	885	890	895	900	905	910	915	920	925	930	935	940	945	950	955	960	965	970	975	980	985	990	995	1000

С В ъ Д ѣ Н І Я

В ъ Д О М О С Т Ъ

о числѣ лицъ, содержавшихся подъ стражею въ 1907 году.

Въ какихъ мѣстахъ заключенія содержались.	Къ 1 января 1907 года оста- валось.		Въ 1907 году прибыло.		Въ 1907 году убыло.		Осталось къ 1 января 1908 г.	
	муж.	жен.	муж.	жен.	муж.	жен.	муж.	жен.
	а) На гауптвахтѣ	—	—	—	—	—	—	—
б) Въ исправительной колоніи малолѣтнихъ	22	—	5	—	5	—	22	—
в) При полицейскихъ управле- ніяхъ, станovýchъ квартирахъ и волостныхъ правленіяхъ .	69	4	10051	566	10006	562	114	8
г) При сѣвздахъ	74	8	3358	354	3362	356	70	6
д) Въ тюрьмахъ	1041	63	5871	781	5605	708	1307	136
	1206	75	19285	1701	18978	1626	1513	150

В Ъ Д О М О С Т Ъ

о числѣ учебныхъ заведеній и учащихся въ Нижегородской губерніи

з а 1 9 0 7 1 0 0 0 .

Названіе учебныхъ заведеній.	Въ губернскомъ городѣ.			Въ уѣздныхъ и заштатныхъ городахъ.			Въ уѣздахъ.			Всего въ губерніи.			Обоего пола.
	Число учебныхъ заведеній	Число учащихся.		Число учебныхъ заведеній	Число учащихся.		Число учебныхъ заведеній	Число учащихся.		Число учебныхъ заведеній	Число учащихся.		
		м. п.	ж. п.		м. п.	ж. п.		м. п.	ж. п.		м. п.	ж. п.	
Духовная семинарія	1	382	—	—	—	—	—	—	—	1	382	—	382
Александровскій Институтъ . . .	1	295	—	—	—	—	—	—	—	1	295	—	295
Графа Аракчеева Кадетскій Корпусъ	1	332	—	—	—	—	—	—	—	1	332	—	332
Губернская Гимназія	1	507	—	—	—	—	—	—	—	1	507	—	507
Реальное училище	1	404	—	1	206	—	—	—	—	2	610	—	610
Реальное училище г. Милова . . .	1	209	—	—	—	—	—	—	—	1	209	—	209
Механико-Техническое училище . . .	1	161	—	—	—	—	—	—	—	1	161	—	161
Коммерческое училище	1	257	—	—	—	—	—	—	—	1	257	—	257
Маріинскій жен. Институтъ . . .	1	—	233	—	—	—	—	—	—	1	—	233	233
Маріинская жен. Гимназія . . .	1	—	729	—	—	—	—	—	—	1	—	729	729
2-я женская Гимназія	1	—	615	—	—	—	—	—	—	1	—	615	615
„ „ „ въ Канавинѣ	1	—	275	—	—	—	—	—	—	1	—	275	275
Женская Гимназія г. Хрѣновской	1	—	468	—	—	—	—	—	—	1	—	468	468
Жен. Гимназія г. Ильинской . . .	1	—	242	—	—	—	—	—	—	1	—	242	242
Епархіальное жен. училище . . .	1	—	480	—	—	—	—	—	—	1	—	480	480
Арзамасская Екатерининская жен. гимназія	—	—	—	1	—	580	—	—	—	1	—	580	580
Нижегор. муж. прогимназія . . .	1	209	—	—	—	—	—	—	—	1	209	—	209
Духовныя училища	1	205	—	2	301	—	1	176	—	4	682	—	682
Рѣчное училище	1	157	—	—	—	—	—	—	—	1	157	—	157
Торговая школа	1	72	—	—	—	—	—	—	—	1	72	—	72
Кулибинское ремесленное училище	1	279	—	—	—	—	—	—	—	1	279	—	279
Ремесленныя училища	4	143	—	—	—	—	—	—	—	4	143	—	143
Уѣздн. и Город. училища (2-хъ, 3-хъ и 4-хъ-классныя)	4	667	—	10	879	—	1	94	—	15	1640	—	1640
Женскія 2-хъ-кл. приходскія . . .	6	—	1174	6	—	727	—	—	—	12	—	1901	1901
Сельскія М. Н. П. 2-хъ-классн. . .	1	271	161	—	—	—	53	6929	2179	54	7200	2340	9540
Одноклассн. {	русскія	—	—	—	—	—	8	426	117	8	426	117	543
	мордовскія	—	—	—	—	—	10	517	89	10	517	89	606
	татарскія	—	—	—	—	—	3	121	—	3	121	—	121
Приходскія въ городахъ	3	266	125	15	926	333	—	—	—	18	1192	458	1650
Начальныя въ городахъ {	мужскія	9	1112	—	6	437	—	—	—	15	1549	—	1549
	женскія	9	—	1070	3	—	265	—	—	12	—	1335	1335
	обоего пола	7	966	236	2	33	28	—	—	9	999	264	1263
Приходскія въ селахъ {	мужскія	—	—	—	—	—	4	239	—	4	239	—	239
	женскія	—	—	—	—	—	1	—	40	1	—	40	40
	обоего пола	—	—	—	—	—	4	172	53	4	172	53	225
Начальныя въ селахъ {	мужскія	—	—	—	—	—	23	1333	—	23	1333	—	1333
	женскія	—	—	—	—	—	28	—	2019	28	—	2019	2019
	обоего пола	—	—	—	—	—	718	28708	9749	718	28708	9749	38457
Школы въ пріютахъ и богадѣльняхъ	7	219	305	—	—	—	—	—	—	7	219	305	524
Школы частныхъ лицъ	11	322	122	—	—	—	—	—	—	11	322	122	444
Церковно-приход. школы	11	236	311	13	251	340	445	14299	5489	469	14786	6140	20926
Школы грамоты	1	14	26	—	—	—	83	1657	603	84	1671	629	2300
Итого	93	7685	6572	59	3033	2273	1382	54671	20338	1534	65389	29183	94572

В ъ д о м о с т ь

о скотоводствѣ въ Нижегородской губерніи

за 1907 годъ.

Наименованіе скота.	Губернскій	Уѣздъ	Уѣздный	Уѣздъ	Уѣздный	Уѣздъ	Уѣздный	Уѣздъ	Уѣздный	Уѣздъ	Уѣздный	Уѣздъ	Уѣздный	Уѣздъ	Уѣздный	Защитный
	городъ Нижній Новгородъ.	нижегород- скій.	городъ Арзамасъ.	арзамас- скій.	городъ Ардатовъ.	Ардатов- скій.	Уѣздный городъ Балахна.	Уѣздъ балахнин- скій.	Уѣздный городъ Василъ.	Уѣздъ василь- скій.	Уѣздный городъ Горбатовъ.	Уѣздъ горбатов- скій.	Уѣздный городъ Княгининъ.	Уѣздъ Пересвоя.	Пересвоя.	
I. Лошадей	3407	25340	605	21253	230	17260	160	12535	184	22361	180	15123	138	130		
II. Рогатаго скота	825	28927	536	23643	240	22610	284	23350	310	22421	164	20276	139	115		
III. Овецъ	простыхъ	60	24367	5	34652	16	51	19251	95	32054	—	14843	2	50		
	тонкорунныхъ	—	—	—	—	—	—	—	—	—	—	—	—	—		
	мериносовъ	—	—	—	—	—	—	35	—	—	—	—	—	—		
IV. Свиней	267	1713	237	7724	391	13725	53	2376	27	2892	2	3403	15	10		
V. Козъ	95	517	103	2199	45	727	25	115	—	334	13	428	1	5		
VI. Ословъ	—	—	—	—	—	—	—	—	—	—	—	—	—	—		
Итого	4654	80864	1486	89471	922	89993	573	57662	616	80062	259	54073	295	310		

Наименованіе скота.	Уѣздъ	Уѣздный	Заштатный	Уѣздъ	Уѣздный	Уѣздъ	Уѣздный	Уѣздный	Уѣздъ	ИТОГО	ИТОГО	ВСЕГО		
	княгинин-скій.	городъ Лукояновъ.	городъ Починки.	дукоянов-скій.	городъ Макарьевъ.	макарьев-скій.	городъ Семеновъ.	семенов-скій.	городъ Сергачъ.	городъ Сергач-скій	по городамъ.	по уѣздамъ.	по губерніи.	
I. Лошадей	21808	158	1004	32422	44	17096	191	13483	152	25180	5349	224995	230344	
II. Рогатаго скота	20416	136	893	32134	160	19808	234	25820	133	87731	3161	328144	331305	
III. Овецъ	33732	33	729	67175	—	24382	52	23692	82	47274	396	357872	358268	
														простыхъ
														тонкорунныхъ
мериносовъ	—	—	—	—	—	—	—	—	1709	—	1709	1709		
IV. Свиней	2855	155	271	11511	70	4210	47	3876	57	7134	1321	61700	63021	
V. Козъ	414	44	138	579	28	70	5	122	5	1504	364	7152	7516	
VI. Ословъ	—	—	—	—	—	—	—	—	—	—	—	—	—	
Итого	79225	526	3035	143821	302	65566	529	66993	429	170860	10591	981935	992526	

Примѣчаніе: 1) Конскихъ заводовъ въ Нижегородской губерніи числится 24, на всѣхъ этихъ заводахъ находится 205 жереб. и 716 матокъ. Лошади разныхъ породъ: арабской, англійской (скаковой) упряжной и простой.
2) Отъ падежа убыло въ 1907 году: лошадей 214, рогатого крупнаго скота 261, овецъ 838 и свиней 575.

	Имена и фамилии владѣльцевъ конскихъ заводовъ.	У ѣ з д ы.	Число лошадей.		Мѣсто нахождения заводовъ.	Породы лошадей.
			Жер.	Мат.		
1	Ивановъ Ив. Ив.	Нижегородскій.	2	14	д. Новопавловка д. в.	Рысистой.
2	Наумовъ Вас. Ив., купецъ .	Валахнинскій.	1	9	д. Чудино, катун. в.	Рыс. и тяжелов.
3	Оболенскій Пл. Серг., князь .	Васильскій.	4	25	с. Петровка.	" "
4	Ушаковъ Фед. Мих.	"	40	116	с-цо Тришкино.	" "
5	Остроградскій Всев. Матв., ген.	"	3	43	д. Молокоѣдовка.	" и верховые.
6	Толмачева Мар. Митр., двор. .	"	1	44	с. Троицкое.	Ордынскій и тяжел.
7	Бобровъ Алексѣй Андр. . . .	"	1	23	с. Воскресенское.	Рысистой и тяжел.
8	Рукавищниковъ Серг. Мих. .	Горбатовскій.	64	29	с. Подъвязье.	" арденской.
9	Караванова Юлія Михайл. .	Княгининскій.	1	8	д. Гугино, остров. в.	" упряжной.
10	Ладыженскій Серг. Федор. .	"	2	25	с. Дубское.	Ардынск. и рус.
11	Чемесовъ Влад. Вае.	"	3	25	с. Базино.	" "
12	Хининъ Вас. Никифор.	"	1	6	д. Напалкова.	Ардынскій.
13	Ненюковы Ник. и Влад. Алексѣевичи	Лукояновскій.	3	20	Ловчинская дача.	Рысистой и раб.
14	Философова Вѣра Петров. .	"	1	27	с. Кемля.	" "
15	Приклонскій Вас. Петр. . . .	"	1	51	с. Ульяновк.	Рабочей.
16	Горсткіна Ольга Алексѣевна .	"	—	50	с. Оброчное.	Рысистой, клейдест., верхов. и упряжн. Клейдестальской.
17	Филатовъ Бор. Федор.	"	1	6	д. Степановка.	Клейдестальской.
18	Блиновъ Макарь Никол. . . .	Семеновскій.	4	20	с. Неклюдово.	Рысистой.
19	Манасейна Ал-ра Александр. .	Сергачскій.	2	10	с. Чуфарово.	Рысистой.
20	Жолини Анна Степ., баронесса	"	20	26	с. Гагино.	Рысистой.
21	Пашковъ Вас. Ал. Н-ки	"	26	59	с. Ветошкино.	Рысистой.
22	Клотъ Софья Алексѣевна . . .	"	13	56	с. Юрьево.	Рысистой.
23	Листовъ Влад. Никол.	"	10	10	с. Мансурово.	Рысист. и арденск.
24	Кампанари Над. Вас.	"	1	14	с. Китово.	Арденск. и тяжел.
Всего 24 завода, на которыхъ было . . .			205	716		

Названіе уѣздовъ.	Какое количество сельскихъ обществъ и крестьянъ перешло въ разрядъ собственниковъ.		Количество крестьянъ и сельскихъ обществъ за надѣлы которыхъ выкупная ссуда еще не разрѣшена.		Какое количество обществъ и крестьянъ оставлено при общинномъ пользованіи.		Какое число обществъ и крестьянъ выдѣлили свои земли въ подворное пользованіе.		Какое количество земель находится въ общинной собственности крестьянъ.		Какое количество земель находится въ подворномъ владѣніи крестьянъ.		Какое число крестьянъ отъ казалося стѣ земельного надѣла.	Какое количество сельскихъ обществъ и крестьянъ перешло на другія земли.	
	У ѣ з д ы:	Общ.	Душъ.	Общ.	Душъ.	Общ.	Душъ.	Общ.	Душъ.	Десят.	Саж.	Десят.	Саж.	Душъ.	Общ.
Нижегородскій	426	46915	—	—	422	46223	4	192	128462	1445	7780	694	108	—	—
Ардатовскій	295	50300	3	6956	295	50300	—	—	97943	1573	4720	2095	89	—	—
Арзамасскій	289	44144	—	—	285	43571	4	573	117277	650	4843	657	42	—	2
Балахнинскій	211	38614	—	—	211	38614	—	—	80622	786	6059	687	64	—	—
Васильскій	230	39257	—	—	228	38485	2	812	93030	1573	2647	2035	107	—	—
Горбатовскій	385	42564	—	—	385	42564	—	—	80622	786	6059	687	64	—	—
Княгининскій	326	37039	—	—	326	37039	—	—	95402	1935	8243	2002	151	—	—
Лукояновскій	256	64729	—	—	254	64682	2	47	89944	1526	998	2338	86	—	10
Макарьевскій	345	37622	—	—	345	37622	—	—	99801	507	11314	1172	78	—	—
Семеновскій	113	30144	—	—	113	30144	—	—	39528	1330	1208	683	48	—	—
Сергачскій	268	47031	—	—	218	36951	49	10540	46646	818	28275	674	116	—	1
И Т О Г О .	3144	478359	3	6956	3082	465995	61	12164	969282	929	82151	1724	953	—	13

ВѢДОМОСТЬ

сдѣлкамъ о пріобрѣтеніи крестьянами земли безъ содѣйствія отъ
Правительства

за 1907 годъ.

	Число сдѣлокъ.	Число селеній.	Число душъ.	Количество земли.	
				Десятинъ.	Сажень.
Утверждено къ 1 января 1907 года	135	127	16433	16252	4

№ 13. Лит. В.

ВѢДОМОСТЬ

о числѣ утвержденныхъ сдѣлокъ и требованій по выкупу бывшими
временно-обязанными крестьянами земли съ содѣйствіемъ отъ Пра-
вительства.

за 1907 годъ.

	Число сдѣлокъ.	Число селеній.	Число душъ.	Количество выкуп- ленной земли.		Количество вы- данной ссуды.	
				Десят.	Саж.	Рубли	Коп.
Утверждено къ 1 января 1907 года	2152	3194	305927	1026929	2322	33077732	52

№ 13. Лит. Г.

ВѢДОМОСТЬ

имѣніямъ мелкопомѣстныхъ владѣльцевъ, обращенныхъ въ казенное
вѣдомство

за 1907 годъ.

	Число сдѣлокъ	Число селеній.	Число душъ.	Количество земли.		Количество раз- рѣшен. вознагражд.	
				Десят.	Саж.	Рубли.	Коп.
Утверждено къ 1 января 1907 года	103	104	1031	3415	344 ¹ / ₄	124496	32

ВЪДОМОСТЪ

Правителството и Министерството на земледелието и горското стопанство съобщават, че в

за 1907 год.

Утвърдено на 1 януари 1907 год.	Число селскостопанск.	Число селскостопанск.	Число селскостопанск.	Площта на земята	
				Декари	Квадратни метри
	138	137	18432	16222	1

ВЪДОМОСТЪ

Правителството и Министерството на земледелието и горското стопанство съобщават, че в

за 1907 год.

Утвърдено на 1 януари 1907 год.	Число селскостопанск.	Число селскостопанск.	Число селскостопанск.	Площта на земята	
				Декари	Квадратни метри
	2192	2191	202227	1626220	2322

ВЪДОМОСТЪ

Правителството и Министерството на земледелието и горското стопанство съобщават, че в

за 1907 год.

Утвърдено на 1 януари 1907 год.	Число селскостопанск.	Число селскостопанск.	Число селскостопанск.	Площта на земята	
				Декари	Квадратни метри
	103	101	1031	2412	2412

О Г Л А В Л Е Н І Е.

Стр.

1. Естественныя и производительныя силы губерніи и экономическая дѣятельность населенія	1 — 21
2. Подати и повинности	22 — 29
3. Общественное благоустройство и благочиніе	30 — 37
4. Народное здравіе и общественное призрѣніе	38 — 43
5. Народное образованіе	44 — 50
6. Свѣдѣнія о положеніи крестьянскаго дѣла въ губерніи	51 — 53

П р и л о ж е н і я:

Вѣдомость № 1 — о посѣвѣ и урожаѣ озимыхъ и яровыхъ хлѣбовъ въ губерніи за 1907 г.

Вѣдомость № 2 — о состояніи и движеніи мѣстныхъ провольственныхъ запасовъ и капиталовъ.

Вѣдомость № 3 — о фабрикахъ и заводахъ.

Вѣдомость № 4 — о движеніи населенія въ 1907 г.

Вѣдомость № 5 — о податяхъ и недоимкахъ и распредѣленіи недоимокъ въ городахъ за 1907 г.

Вѣдомость № 6 — о поступленіи губернскаго земскаго сбора.

Вѣдомость № 7 — о поступленіи уѣзднаго земскаго сбора.

Вѣдомость № 8 — о пожарахъ въ Нижегородской губ. въ 1907 г. и объ устройствѣ пожарной части въ городахъ.

Вѣдомость № 9 — о насильственныхъ и случайныхъ смертяхъ.

Вѣдомость № 10 — о числѣ и родѣ преступленій въ Нижегородской губ. и о числѣ лицъ, содержащихся подъ стражей въ 1907 г.

Вѣдомость № 11 — о числѣ учебныхъ заведеній и учащихся.

Вѣдомость № 12 — о скотоводствѣ.

Вѣдомость № 13, лит. А. — о числѣ сельскихъ обществъ и крестьянъ всѣхъ наименованій по земельному ихъ устройству; лит. Б. — о приобрѣтеніи земли безъ содѣйствія отъ правительства; лит. В. — о числѣ утвержденныхъ сдѣлокъ и требованій по выкупу земли; лит. Г. — вѣдомость имѣніямъ мелкопомѣстныхъ владѣльцевъ, обращенныхъ въ казенное вѣдомство.

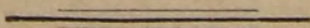

ОГЛАВЛЕНИЕ

1-27	Введение
28-30	Глава I. Общие сведения
31-33	Глава II. Описание местности
34-36	Глава III. Описание населения
37-39	Глава IV. Описание хозяйства
40-42	Глава V. Описание культуры

П р и л о ж е н и я

43-45	Приложение I. Описание местности
46-48	Приложение II. Описание населения
49-51	Приложение III. Описание хозяйства
52-54	Приложение IV. Описание культуры
55-57	Приложение V. Описание промышленности
58-60	Приложение VI. Описание транспорта
61-63	Приложение VII. Описание торговли
64-66	Приложение VIII. Описание образования
67-69	Приложение IX. Описание здравоохранения
70-72	Приложение X. Описание культуры
73-75	Приложение XI. Описание спорта
76-78	Приложение XII. Описание досуга
79-81	Приложение XIII. Описание экологии
82-84	Приложение XIV. Описание архитектуры
85-87	Приложение XV. Описание истории
88-90	Приложение XVI. Описание географии
91-93	Приложение XVII. Описание климата
94-96	Приложение XVIII. Описание флоры
97-99	Приложение XIX. Описание фауны
100-102	Приложение XX. Описание природных ресурсов

