

A. 911

23

Обзоръ  
Московской губ.  
за 1889 г.

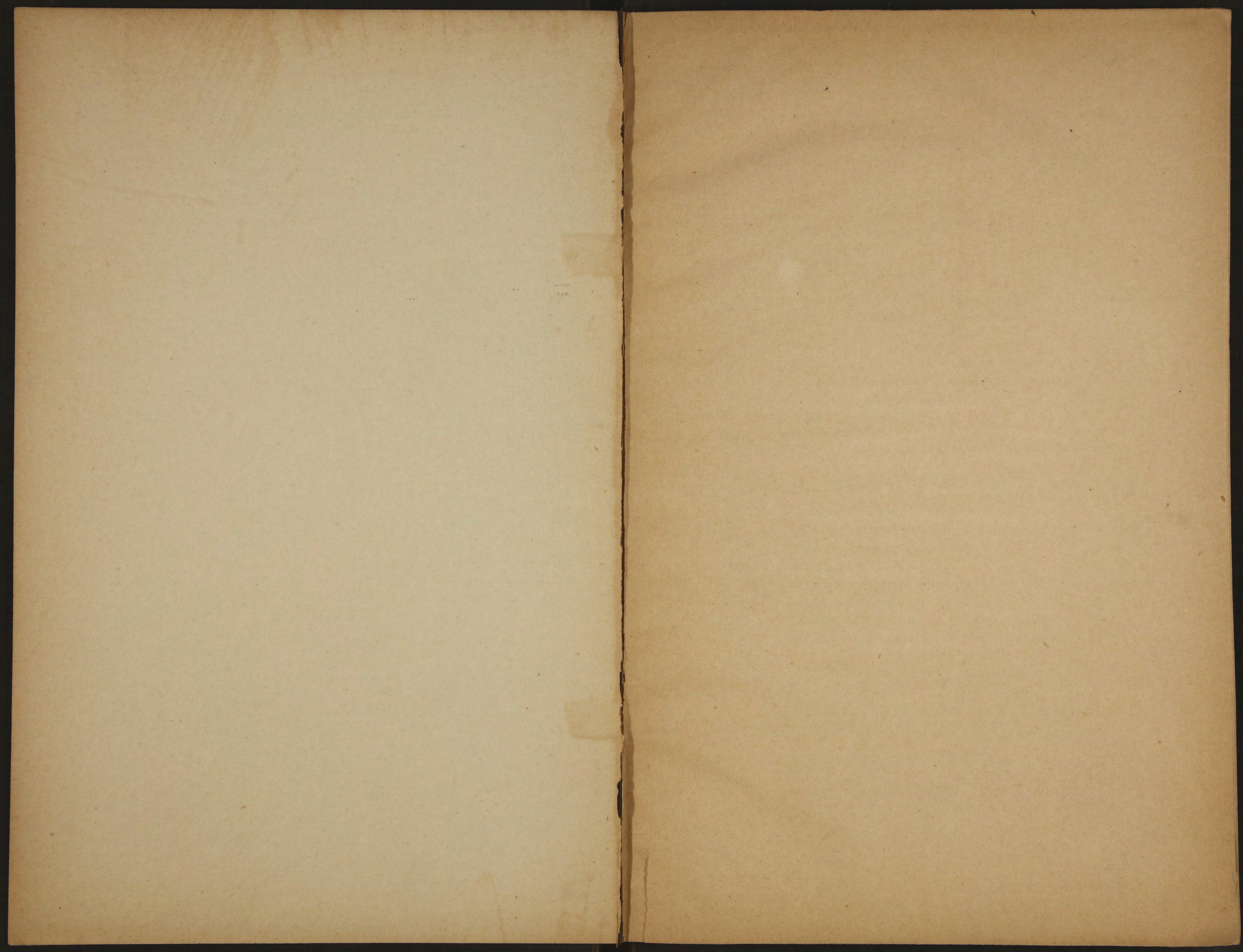









ОГЛАВЛЕНИЕ СТАТЕЙ  
ОБЗОРА МОСКОВСКОЙ ГУБЕРНИИ  
за 1889 годъ.

I.

Естественныя и производительныя силы губерніи и экономическая дѣятельность ея населенія.

- а) Земледѣліе.
- б) Обеспеченіе народнаго продовольствія.
- в) Промыслы городского и сельскаго населенія.
- г) Промышленность и торговля.
- д) Движеніе населенія.

II.

Подати и повинности.

- а) Окладные сборы.
- б) Государственный поземельный налогъ и губернскіе земскіе сборы.
- в) Городскіе доходы и расходы.
- г) Выкупные платежи.
- д) Оброчные крестьянскіе платежи въ пользу помѣщиковъ.
- е) Акцизные сборы.
- ж) Отправленіе натуральныхъ повинностей.
- з) Военская повинность.

III.

Общественное благоустройство и благочиніе.

- а) Казенныя и общественныя зданія и сооруженія.
- б) Дороги, мосты и переправы.
- в) Почта и телеграфъ.
- г) Народная нравственность.
- д) Расколъ.

БИБЛИОТЕКА ИИФ СФСР



- е) Арестанты и мѣста заключенія.
- ж) Этапы.
- з) Пожары.
- и) Градобитіе.

#### IV.

Народное здравіе и общественное призрѣніе.

- а) Врачи.
- б) Аптеки.
- в) Больницы, дома умалишенныхъ и богадѣльни.
- г) Эпизоотія.
- д) Насильственная смерть.

#### V.

Н а р о д н о е   о б р а з о в а н і е .

#### VI.

Свѣдѣнія о ходѣ крестьянскаго дѣла.

---

### В ъ д о м о с т и :

- № 1. О посѣвѣ и урожаѣ хлѣба.
- № 2. О фабрикахъ и заводахъ.
- № 3. О движеніи населенія.
- № 4. О податяхъ и недоимкахъ.
  - а) приложеніе къ № 4.
  - б) то же. . . . къ № 4.
  - в) приложеніе къ статьѣ городскихъ доходовъ и расходовъ.
- № 5. О числѣ и родѣ преступленій.
  - а) приложеніе къ № 5.
  - б) приложеніе къ статьѣ объ арестантахъ и мѣстахъ заключенія.
- № 6. О пожарахъ.
  - а) приложеніе къ № 6.
- № 7. О насильственныхъ случаяхъ смерти.
- № 8. О числѣ учебныхъ заведеній и учащихся.

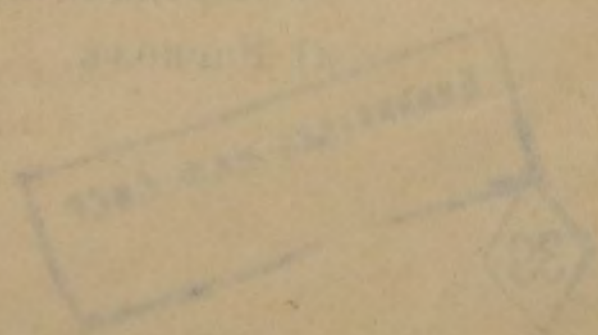
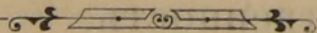



# ПРИЛОЖЕНІЕ

## КО ВСЕПОДДАННѢЙШЕМУ ОТЧЕТУ.

ОБЗОРЪ ГУБЕРНІИ ЗА 1889 ГОДЪ.

---

### I. Естественныя и производительныя силы губерніи и экономическая дѣятельность ея населенія.

#### а) Земледѣліе.

Зима 1888 — 1889 г. установилась почти повсюду послѣ 20 Ноября, но снѣгу было такъ мало, что хорошій санный путь образовался только въ концѣ Ноября и даже въ началѣ Декабря. Около этого же времени начались и первые сильные морозы. Зима была жестокая: морозы доходили до 30—35° Р. Несмотря на суровость зимы она отличалась рѣзкими перемѣнами и переходами отъ тепла къ холоду; особенно въ этомъ отношеніи выдаются Январь, Февраль и начало Марта. Наиболѣе низкой средней температурой отличался Декабрь 13,2° Р., за нимъ слѣдуетъ Январь 9,2° Р. и затѣмъ Февраль 7,1° Р. Сравнительно, съ предшествующей зимой, зима 1888—1889 гг. гораздо суровѣе; средняя температура для 1888—1889 гг. равняется 11,2° Р., а для 1887—1888 гг. 9,9° Р. Первая половина зимы (до половины Января) была малоснѣжная, что въ связи съ суровостью первыхъ зимнихъ мѣсяцевъ имѣло неблагоприятное вліяніе въ сельскохозяйственномъ отношеніи; съ 8—15 Января стали падать снѣгъ, начались вьюги, мятели, заносы. Главная масса снѣга выпала къ началу весенняго таянія, кото-



рое началось въ половинѣ Марта и кончилось въ послѣднихъ числахъ Марта и даже въ началѣ Апрѣля. Въ это же время начался разливъ рѣкъ, который былъ гораздо значительнѣе разлива 1888 г., особенно благодаря бывшимъ въ началѣ Апрѣля сильнымъ дождямъ, и во многихъ мѣстностяхъ причинилъ поврежденіе. Первая половина Апрѣля была холодная; начало и конецъ Мая были съ заморозками. Весь Май такъ же какъ и первая четверть Іюня отличались полнѣйшимъ бездождіемъ.

Майскіе холода и засуха отозвались всего сильнѣе на травахъ, іюньскіе дожди явились слишкомъ поздно, чтобъ ихъ поправить. Вслѣдствіе задержки въ ростѣ травъ сѣнокосъ оттягивался насколько возможно и производился главнымъ образомъ въ Іюль; сборъ сѣна въ отчетномъ году оказался на  $\frac{1}{3}$  меньше предшествующаго и въ нѣкоторыхъ мѣстностяхъ нерѣдко накашивали вдвое и втрое менѣе, чѣмъ въ 1888 г., а иногда косьба даже и вовсе не производилась, и на покосы пускался скотъ. На различіе въ урожаѣ травъ безъ сомнѣнія вліялъ главнымъ образомъ родъ покосовъ: на заливныхъ, сырыхъ и низменныхъ мѣстахъ трава была лучше, чѣмъ на сухихъ и возвышенныхъ. Въ качественномъ отношеніи сѣно было удовлетворительно; что же касается до количественнаго, то изъ слѣдующей таблицы виденъ недоборъ сѣна противъ предшествующаго пятилѣтія и въ частности противъ прошлаго года.

Съ десят. покоса:	Заливн.	Обыкн.	Полев.	Лѣсн.	Сѣяннаго.	
					1 ук.	2 укоса.
Въ 1884 г. снято пуд.	224	120	89	80	—	—
1885	190	68	72	70	145	
1886	165	79	63	70	195	190
1887	157	92	63	68	263	164
1888	167	83	72	61	252	162
Средн. за 5 лѣтъ	181	80	72	70	237	172
1889	151	69	48	39	145	100
Недоборъ противъ средняго за 5 лѣтъ	{ -16,6%	{ -13,8%	{ -33,3%	{ -44,3%	{ -38,8%	{ -41,9%
Недоборъ противъ 1888 года.	{ -9,6%	{ -16,9%	{ -33,3%	{ -36,1%	{ -40,0%	{ -38,4

Изъ этой таблицы оказывается, что: 1) сборъ сѣна настоящаго года по всѣмъ категоріямъ покосовъ является наименѣе удовлетворительнымъ въ теченіе послѣдняго шестилѣтія и 2) этотъ сборъ только для заливныхъ и обыкновенныхъ покосовъ отклоняется не особенно сильно отъ средняго сбора за предшествующее пятилѣтіе и, въ частности, за прошлый годъ, а для остальныхъ категорій покосовъ недоборъ текущаго года составляетъ не менѣе  $\frac{1}{3}$  и доходитъ даже до 44,3%.

Главная масса яровыхъ посѣвовъ въ настоящемъ году была произведена въ концѣ Апрѣля и въ первой половинѣ Мая, при условіяхъ довольно благопріятныхъ для произрастанія. Наболѣе ранніе и наболѣе поздніе посѣвы дали съ самаго начала весьма неудовлетворительные рѣдкіе всходы благодаря тому, что значительная часть сѣмянъ вовсе не дала ростковъ. Напротивъ посѣвы



промежуточные, дали первоначально очень хорошіе всходы; холода и засуха въ Маѣ и въ началѣ Іюня остановили ростъ всходовъ, и вскорѣ эти всходы начали засыхать и желтѣть. Начавшіеся около 9—10 Іюня дожди быстро поправили яровые и привели ихъ въ сравнительно хорошее состояніе.

Такъ какъ урожай главнаго яроваго хлѣба—овса—въ 1888 году былъ вполне удовлетворителенъ, то особенно большаго недостатка въ сѣменахъ овса не могло быть.

Болѣе значительный и общій недостатокъ въ настоящемъ году ощущался въ сѣменахъ другихъ яровыхъ растений. На первомъ мѣстѣ стоитъ гречиха, давшая въ 1888 г. наихудшій урожай. Затѣмъ слѣдуетъ картофель и просо. Ленъ и горохъ во многихъ мѣстахъ были цѣликомъ или частью уничтожены червемъ и потому въ нихъ также чувствовался недостатокъ. Сѣмянъ ячменя было также сравнительно мало.

Начало весны было очень благопріятно для развитія озимыхъ хлѣбовъ, но морозы, наступившіе около 5-го Мая, погубили многіе кусты ржи. Затѣмъ наступила жаркая погода, которая и вызвала крайне быстрое развитіе ржи, такъ что колошеніе почти вездѣ началось около 20-го Мая и даже ранѣе, а цвѣтеніе въ послѣднихъ числахъ Мая и въ первыхъ числахъ Іюня. Но такъ какъ это быстрое развитіе ржи происходило при сильной засухѣ, то вслѣдствіе этого она отличалась низкорослостью и мелкимъ колосомъ. Уборка ржи была произведена при очень благопріятной погодѣ и началась почти повсюду во второй половинѣ Іюля (въ юго-западной части губерніи нѣсколькими днями ранѣе, чѣмъ въ сѣверо-восточной), а въ половинѣ и концѣ Августа была совершенно закончена. Урожай ржи оказался всюду лучше, чѣмъ можно было ожидать съ весны. Несмотря на то, что рожь была рѣдковата и низка и потому не выгодна для уборки, умолотъ и качество зерна были очень хорошіе. Въсѣ четверти въ среднемъ выводѣ по губерніи значительно выше прошлогодняго: въ 1888 г. онъ равнялся 8 п. 33 ф. на земляхъ частныхъ владѣльцевъ и 8 п. 19 ф. на земляхъ крестьянскихъ, въ 1889 г. въсѣ этотъ былъ на первыхъ земляхъ 9 п. 3 ф., а на вторыхъ 9 п. Что касается поуѣднаго обзора, то ни въ одномъ изъ уѣздовъ урожай ржи не получился ниже средняго. Сравнительно хуже онъ оказался въ уѣздахъ—Бронницкомъ, Коломенскомъ, Московскомъ, Рузскомъ и Верейскомъ.

Уборка овса въ этомъ году происходила при довольно неблагопріятныхъ условіяхъ; она началась въ періодъ отъ 29 Іюля по 1 Сентября, а главнымъ образомъ въ половинѣ Августа, и окончилась во многихъ случаяхъ уже во второй половинѣ и даже въ самомъ концѣ Сентября, растянувшись такимъ образомъ болѣе, чѣмъ на 2 мѣсяца. Уборкѣ овса мѣшала необходимость



производить другія работы, а уборкѣ озимаго хлѣба — покось, значительно затянувшійся, и посѣвъ ржи. Кромѣ того, значительная часть уборки овса совпала съ дождевымъ періодомъ первой половины Сентября и конца Августа, который не только затянулъ работы, но во многихъ случаяхъ даже повредилъ хлѣбъ.

Овесъ въ текущемъ году подобно ржи отличался хорошимъ умолотомъ и качествомъ зерна. Вѣсь четверти въ среднемъ выводѣ по губерніи совпадаетъ съ прошлогоднимъ.

#### Средній вѣсь четверти овса.

	На земляхъ частн. владѣльц.	Крестьянскихъ.
1888 г.	5 п. 38 ф.	5 п. 27 ф.
1889 „	6 „ 1 „	5 „ 26 „

По отдѣльнымъ уѣздамъ отношеніе урожая овса текущего года къ урожаю прошлогоднему и среднему въ предыдущее пятилѣтіе видно изъ слѣдующей таблицы:

#### Урожай овса.

	За 1888 г.		Средн. за 5 л.		За 1889 г.	
На земляхъ						
У ѣ з д ы:	Частн. влад.	Крест.	Частн. влад.	Крест.	Частн. влад.	Крест.
Волоколамскій . . . . .	2,9	2,5	2,7	2,3	4,5	3,2
Клинскій . . . . .	3,4	2,6	3,5	2,7	7,3	5,0
Дмитровскій . . . . .	3,75	3,1	3,8	3,0	4,2	3,7
Богородскій . . . . .	6,2	4,0	4,8	3,3	—	—
Московскій . . . . .	5,6	4,4	4,8	3,3	5,8	4,4
Звенигородскій . . . . .	6,4	3,6	4,3	2,7	4,4	3,8
Рузскій . . . . .	5,2	3,3	3,8	2,4	5,1	2,9
Можайскій . . . . .	3,4	2,5	3,1	2,3	3,5	2,6
Верейскій . . . . .	5,3	3,3	4,0	2,7	5,6	2,8
Подольскій . . . . .	3,1	2,9	3,5	2,5	4,0	2,7
Бронницкій . . . . .	2,9	2,4	3,2	2,7	4,7	3,8
Коломенскій . . . . .	5,1	4,1	3,4	2,9	3,5	4,4
Серпуховской . . . . .	4,0	3,1	3,3	2,8	3,5	3,5
<b>По губерніи . . . . .</b>	<b>4,3</b>	<b>3,3</b>	<b>3,7</b>	<b>2,8</b>	<b>4,5</b>	<b>3,7</b>

Изъ этого можно заключить, что особенно существенной разницы въ высотѣ урожая по отдѣльнымъ частямъ губерніи не было; и при общей удовлетворительности этого урожая только въ 4-хъ западныхъ уѣздахъ замѣчается сравнительно меньшій сборъ овса въ текущемъ году, чѣмъ въ другихъ уѣздахъ.

Что касается другихъ яровыхъ растений, то они находятся въ слѣдующемъ состояніи: ячмень въ этомъ году получился въ среднемъ выводѣ выше, чѣмъ въ прошломъ году; греча въ текущемъ году уродилась вдвое лучше прошлогодняго, но всеже сборъ ея былъ ниже средняго и притомъ иногда настолько, что въ нѣкоторыхъ случаяхъ сѣявшіе не воротили сѣмянъ и



даже скашивали на кормъ скоту. На низкій урожай гречи повліяли главнымъ образомъ сорныя травы и неблагоприятная погода при цвѣтеніи. Соломою греча была почти повсюду хороша, но зерна во многихъ случаяхъ не дала или же дала почти одну шелуху.

Урожай картофеля въ настоящемъ году былъ очень хорошъ и не только по количеству, но и по качеству клубней: они крупны, чисты, гнилыхъ почти нѣтъ. Дождливая погода стоявшая въ началѣ Августа помѣшала почти вездѣ начать посѣвъ озимыхъ хлѣбовъ съ первыхъ чиселъ этого мѣсяца и большая часть посѣвовъ производилась послѣ 6-го Августа при условіяхъ довольно благоприятныхъ. Такимъ образомъ сѣвъ въ этомъ году былъ по времени среднимъ, очень рѣдко гдѣ раннимъ и почти нигдѣ позднимъ. Благодаря прекрасной погодѣ, установившейся около половины Сентября и стоявшей до второй четверти Октября, озимые всходы были замѣчательно хороши, такъ что въ нѣкоторыхъ мѣстностяхъ пришлось пускать на нихъ скоть.

Благодаря хорошимъ урожаямъ послѣднихъ годовъ, среди крестьянскаго населенія появилась обезпеченность, позволяющая имъ не предлагать своего труда за дешевую плату, слѣдствіемъ чего и было во многихъ мѣстностяхъ возвышеніе заработной платы. Кромѣ того на это имѣли вліяніе и другія причины, какъ-то хорошее состояніе фабричныхъ и другихъ заработковъ, отвлекающихъ рабочія руки отъ найма въ земледѣльческія работы.

Нижеслѣдующія таблицы приводятъ цѣны на трудъ за предшествовавшіе годы и сравниваютъ цѣны 1889 г. съ цѣнами предшествовавшаго. (Стр. 62, 157, 158).

## Поденныя цѣны на рабочія руки при обработкѣ яровыхъ полей.

### На своихъ харчахъ.

Повышеніе или пониженіе въ 1889 г. противъ прошлаго года.

	1884 г.	1885 г.	1886 г.	1887 г.	1888 г.	1889 г.	
Конный рабоч.	1 р. 30 к.	1 р. 15 к.	1 р. 5 к.	1 р. 10 к.	1 р. 15 к.	1 р. 21 к.	+ 5,2 <sup>0</sup> / <sub>0</sub>
Пѣшій "	" 65 к.	" 45 к.	" 43 к.	" 47 к.	" 54 к.	" 53 к.	- 5,6 <sup>0</sup> / <sub>0</sub>
Работницы	" 35 к.	" 25 к.	" 24 к.	" 26 к.	" 30 к.	" 32 к.	- 6,7 <sup>0</sup> / <sub>0</sub>

### На хозяйскихъ харчахъ.

Конный рабоч.	1 р. 10 к.	" 90 к.	" 87 к.	" 98 к.	" 94 к.	" 98 к.	- 4,3 <sup>0</sup> / <sub>0</sub>
Пѣшій "	" 50 к.	" 35 к.	" 36 к.	" 40 к.	" 40 к.	" 43 к.	+ 7,5 <sup>0</sup> / <sub>0</sub>
Работницы	" 20 к.	" 18 к.	" 20 к.	" 24 к.	" 23 к.	" 25 к.	+ 8,7 <sup>0</sup> / <sub>0</sub>

### Сдѣльная плата за обработку 1 дес. подъ овесъ.

6 р. — 5 р. 85 к. 6 р. 30 к. 7 р. 35 к. — — 8 р. 82 к.

### Плата сроковымъ лѣтнимъ рабочимъ.

Работникъ	" 49 к.	" 46 к.	" 43 к.	" 45 к.	" 46 к.	" 48 к.	+ 6,3 <sup>0</sup> / <sub>0</sub>
Работница	" 23 к.	" 23 к.	" 22 к.	" 23 к.	" 23 к.	" 25 к.	+ 8,7 <sup>0</sup> / <sub>0</sub>
Подростокъ	" 16 к.	" 18 к.	" 17 к.	" 17 к.	" 19 к.	" 19 к.	0,0 <sup>0</sup> / <sub>0</sub>



## Плата годовымъ рабочимъ.

	Взросл. мужч.	Подростку.	Женщинъ.
1889 г.	78 р.	31 р.	40 р.
1888 г.	77 р.	30 р.	38 р.

Поденная плата за косьбу. Поден. плата за уборку. За скось 1 дес.

	За утро.		За день.		Мужчинъ.		Женщинъ.		Съ 1 пуд. сѣна на св. харч.		
	На хоз. харчахъ.	На сво- ихъ харч.	На хоз. харчахъ.	На сво- ихъ харч.	На хоз. харчахъ.	На сво- ихъ харч.	На хоз. харчахъ.	На сво- ихъ харч.			
	к.	к.	к.	к.	к.	к.	р. к.	р. к.			
1889 г.	46	56	67	83	55	63	28	34	1 77	2 61	8,4
1888 г.	47	57	71	86	47	57	30	36	2 44	3 44	7,0
Разность	-1	-1	-4	-3	+8	+6	-2	-2	-0,67	+0,83	+1,4

## Цѣны на рабочія руки во время уборки ржи.

	Поденныя цѣны						Сдѣльныя цѣны за 1 десятину.					
	На хозяйскихъ харчахъ.			На своихъ харч.			На хозяйскихъ харчахъ.			На своихъ харчахъ.		
	Косу.	Жницъ.	Вязаль- щицъ.	Косу.	Жницъ.	Вязаль- щицъ.	Скосить.	Связать.	Сжать и связать.	Скосить.	Связать.	Сжать и связать.
	к.	к.	к.	к.	к.	к.	р. к.	р. к.	р. к.	р. к.	р. к.	р. к.
1889	69	49	38	81	59	48	2 41	1 97	5 14	3 15	1 98	6 09
1888	69	57	37	83	64	47	2 70	1 60	5 40	3 00	2 09	6 00
Разность	0	- 8	+ 1	- 2	- 5	+ 1	- 0 29	+ 0 37	- 0 26	+ 0 15	- 0 11	+ 0 09

## Цѣны на рабочія руки во время уборки овса.

1889	62	38	34	77	49	45	2 82	1 66	3 70	3 39	2 28	4 50
1888	57	41	31	76	55	38	2 30	1 50	4 00	2 80	1 83	4 00
Разность	+ 5	- 3	+ 3	+ 1	- 6	+ 7	+ 0 52	+ 0 16	- 0 30	+ 0 59	+ 0 45	+ 0 50

Замѣчавшемуся за послѣдніе года распространенію въ Московской губерніи садоводства и огородничества имѣется мѣсто и въ этомъ году, хотя за исключеніемъ нѣкоторыхъ мѣстъ, они распространялись довольно слабо. Садовымъ растеніямъ въ этомъ году очень повредили зимніе морозы и майскіе заморозки. Особенно неблагопріятно они отозвались на вишняхъ, яблоняхъ и грушахъ.

Огородничество въ 1889 году дало самые благопріятные результаты. Всѣ огородныя растенія вообще дали хорошій урожай, въ особенности же капуста.

Сорныя травы въ этомъ году не причинили почти никакого вреда главнымъ хлѣбнымъ растеніямъ. Въ большинствѣ мѣстностей рожь отличалась поразительной чистотой отъ сорныхъ травъ. Наоборотъ яровыя



поля изобиловали сурѣпицей и горошкомъ. Сурѣпица уродилась въ такомъ количествѣ, что во время цвѣтенія поля представляли сплошныя желтыя пространства. Но ячменю и овсу сорныя травы особеннаго вреда не причинили, такъ какъ они скоро переросли ихъ, и вредно отозвались только на гречихѣ. Вредныхъ насѣкомыхъ въ этомъ году почти совсѣмъ не было. Гусеница появилась только на садовыхъ растеніяхъ, но благодаря майскимъ холодамъ быстро исчезла.

Замѣчавшееся за послѣдніе годы усиленіе занятія земледѣліемъ имѣло мѣсто въ этомъ году. Это явленіе между прочимъ объясняется хорошими урожаями послѣднихъ лѣтъ, давшими крестьянамъ возможность очень поправиться и улучшить свое хозяйство. Это улучшение отозвалось тотчасъ-же на расширеніи площади посѣвовъ. Но измѣненія въ крестьянскомъ хозяйствѣ произошли не одни только количественныя, но и качественные. Крестьяне стали гораздо воспріимчивѣе къ введенію новыхъ полевыхъ растеній, улучшенныхъ сортовъ послѣднихъ и новыхъ орудій. Изъ растеній, начинающихъ прививаться въ крестьянскомъ хозяйствѣ, главное мѣсто занимаетъ чечевица, которая особенно распространилась въ южныхъ уѣздахъ и отчасти въ уѣздѣ Московскомъ. Изъ новыхъ сортовъ воздѣлываемыхъ растеній главнымъ образомъ вводятся улучшенные сорта ржи. Что же касается до новыхъ сортовъ овса, то они оказываются неудобными, такъ какъ вызрѣваютъ слишкомъ поздно. Сколько нибудь значительное примѣненіе плуговъ въ крестьянскомъ хозяйствѣ произошло во время только послѣдняго десятилѣтія и въ настоящее время представляетъ собою такой крупный фактъ, что не можетъ быть никакого сомнѣнія въ пригодности плуговъ для крестьянскаго хозяйства. Нижеслѣдующая таблица заключаетъ въ себѣ свѣдѣнія о томъ, сколько было выслано плуговъ для продажи Губернской Управой въ Уѣздныя Управы.

### Число высланныхъ плуговъ.

У Ѣ З Д Ы:	Въ 1888 г.		Въ 1889 г.		За оба года.
	Плуговъ Лигарта.	Плуговъ Т-ва Работн.	Плуговъ Лигарта.	Плуговъ Лигарта.	
Въ Клинскомъ . . . . .	400	50	500	950	
Въ Волоколамскомъ . . . . .	150	—	20	350	
Въ Можайскомъ . . . . .	80	5	200	285	
Въ Рузскомъ . . . . .	50	—	75	125	
Въ Верейскомъ . . . . .	—	16	24	40	
Въ Московскомъ . . . . .	—	—	13	13	
Въ Богородскомъ . . . . .	10	—	—	10	
Въ Серпуховскомъ . . . . .	10	—	—	10	
<b>Итого . . . . .</b>	<b>700</b>	<b>76</b>	<b>1012</b>	<b>1788</b>	



Въ Клинскомъ уѣздѣ Уѣздной Земской Управой было выписано всего плуговъ съ 1885 г. по 15 Сентября 1889 г.

	За счетъ Уѣзднаго Земства.	Изъ Губернской Земской Управы.	Итого.
Въ 1885 г.	52	—	52
1886	100	—	100
1887	323	—	323
1888	200	450	650
1889	505	500	1005
<b>Итого</b>	<b>1180</b>	<b>950</b>	<b>2130</b>

Изъ этого количества за то же время было продано 1713 плуговъ и осталось на лицо 417. Этотъ остатокъ оказался вслѣдствіе поздняго полученія ихъ съ заводовъ. Въ частности въ этомъ году продано было 727 плуговъ, тогда какъ въ прошломъ—608 плуговъ.

Распространеніе плуговъ среди крестьянъ, какъ видно изъ вышеприведенной таблицы, получило весьма широкіе размѣры въ 5 уѣздахъ губерніи: Волоколамскомъ, Клинскомъ, Московскомъ, Рузскомъ и Можайскомъ и начинаетъ замѣчаться и въ остальныхъ уѣздахъ. Наболѣе слабымъ оно оказывается въ южной части губерніи, гдѣ болѣе приобрѣтаются другія орудія, какъ-то: молотилки и вѣялки.

Въ тѣхъ мѣстностяхъ, гдѣ населеніе уже освоилось съ употребленіемъ плуговъ, слѣдствіемъ ихъ введенія является большая скорость и легкость работы, какъ для пахаря, такъ и для лошади. Особенно большую услугу приносятъ плуги при подъемѣ нови и вообще сильно уплотнившейся почвы. Единственнымъ неудобствомъ плужной пахоты является только то, что она можетъ быть лишь продольной, вслѣдствіе узкости крестьянскихъ полосъ, и потому забираетъ землю на пласты, трудно поддающіеся бороньбѣ.

#### б) Обеспеченіе народнаго продовольствія.

По свѣдѣніямъ, сообщеннымъ Уѣздными Земскими Управками, состояніе хлѣбныхъ запасовъ представлялось въ слѣдующемъ видѣ:

ПО УѢЗДАМЪ.	Состояло на лицо.		Въ ссудахъ и недоимкахъ.	
	Четвертей.		Четвертей.	
	Озимаго	Яроваго.	Озимаго.	Яроваго.
Московскому . . . . .	3377	2473	22254	10343
Богородскому . . . . .	1656	477	9625	5163
Бронницкому . . . . .	810	2208	32146	17220
Верейскому . . . . .	1430	1458	18633	8574
Волоколамскому . . . . .	7898	14139	25973	3529
Дмитровскому . . . . .	25252	17643	17263	5015
Звенигородскому . . . . .	966	2542	26616	11207
Клинскому . . . . .	7721	12074	32985	8278
Коломенскому . . . . .	92	177	100	6
Можайскому . . . . .	2153	3139	4138	7
Подольскому . . . . .	180	288	25120	12361
Рузскому . . . . .	6335	11580	20161	1667
Серпуховскому . . . . .	11	148	190	58



Кромѣ сего, продовольственныхъ капиталовъ состояло: по Московскому уѣзду на лицо 71445 р. 12 к., въ долгахъ и недоборахъ 52817 р. 33<sup>3</sup>/<sub>4</sub> к.; по Богородскому уѣзду на лицо 180568 р. 51<sup>1</sup>/<sub>2</sub> к., въ долгахъ и недоборахъ 195862 р. 84<sup>1</sup>/<sub>2</sub> к.; по Бронницкому уѣзду на лицо 78792 р. 34 к., въ долгахъ и недоборахъ 108595 р. 77 к.; по Волоколамскому уѣзду на лицо 818 р., въ долгахъ и недоборахъ 1609 р. 69 к.; по Коломенскому уѣзду на лицо 84285 р. 28<sup>1</sup>/<sub>4</sub> к., въ долгахъ и недоборахъ 209362 р. 56 к.; по Можайскому уѣзду на лицо 10498 р. 59<sup>1</sup>/<sub>2</sub> к., въ долгахъ и недоборахъ 165494 р. 39 к.; по Подольскому уѣзду на лицо 21608 р. 38<sup>1</sup>/<sub>2</sub> к., въ долгахъ и недоборахъ 49297 р. 10 к.; по Серпуховскому уѣзду на лицо 77876 р. 65<sup>1</sup>/<sub>2</sub> к., въ долгахъ и недоборахъ 245076 р. 5<sup>1</sup>/<sub>2</sub> к.

По уѣздамъ: Верейскому, Дмитровскому, Звенигородскому, Клинскому и Рузскому продовольственныхъ капиталовъ нѣтъ.

Сословныхъ продовольственныхъ капиталовъ по г. Москвѣ состояло: Мѣщанскаго Общества на лицо 42193 р. 56<sup>1</sup>/<sub>2</sub> к., въ долгахъ по займамъ 5500 р. и Ремесленнаго Общества на лицо 6279 р. 71 к.

Въ уѣздныхъ городахъ продовольственныхъ капиталовъ, принадлежащихъ мѣщанамъ, состояло на лицо: по г. Богородску съ слободами и Павловскому посаду 4629 р. 15 к., Бронницамъ 2195 р. 26<sup>3</sup>/<sub>4</sub> к., Вереѣ 2427 р. 57 к., Волоколамску 352 р. 48 к., Воскресенску 1171 р. 3 к., Дмитрову 2053 р., Клину 1526 р. 80 к., Коломнѣ 4598 р. 70 к., Можайску 807 р., Рузѣ 525 р. 11 к., Серпухову 4064 р. 8<sup>1</sup>/<sub>2</sub> к., Звенигороду на лицо 462 р. 3 к., въ ссудахъ 740 р. 10 к., Подольску на лицо 128 р. 70 к. и въ ссудахъ 1181 р. 11 к.

Губернскаго продовольственнаго капитала, какъ видно изъ доклада Московской Губернской Земской Управы Губернскому Земскому Собранию, состояло (по кассѣ Губернской Управы и по отчетамъ Уѣздныхъ Управъ къ 1 Октября 1889 года):

Въ наличныхъ деньгахъ и на текущемъ счету . . . . .	24209 р. 72 <sup>3</sup> / <sub>4</sub> к.
Въ процентныхъ бумагахъ . . . . .	306000 « —
Въ ссудахъ на продовольствіе . . . . .	497045 » 57 <sup>3</sup> / <sub>4</sub> »
Въ долгахъ по займамъ . . . . .	50013 » 48 <sup>1</sup> / <sub>2</sub> »
<b>Итого . . . . .</b>	<b>877268 р. 79 к.</b>

Въ 1889 году изъ губернскаго продовольственнаго капитала выданы были ссуды по уѣздамъ: Бронницкому 207 р. 50 к., Волоколамскому 125 р., Клинскому 426 р., и Рузскому 617 р. 20 к., а всего 1375 р. 70 к.

Для выдачи въ 1889 году ссудъ на продовольствіе Губернское Земское Собраніе назначило, по примѣру прежнихъ лѣтъ, изъ губернскаго продовольственнаго капитала 15000 р. и предоставило Губернской Земской Управѣ, въ случаѣ необходимости, израсходовать на этотъ предметъ изъ того же источника еще 15000 р.



**в) Промыслы городского и сельского населенія.**

Какъ видно изъ сообщенія Московской Ремесленной Управы, къ 1 Января 1889 года состояло записанныхъ въ ремесленные цехи по разнымъ ремесламъ: мастеровъ 1015, подмастерьевъ 15737 и учениковъ 7518, а всего 34270 чел., къ 1 Января 1890 г. состояло записанныхъ: мастеровъ 10568, подмастерьевъ 13043, учениковъ 5358, а всего 28969 человекъ. Слѣдовательно мастеровъ уменьшилось на 447, подмастерьевъ на 2694 и учениковъ на 2160, а всего на 5301 человекъ.

Сказанное уменьшеніе происходитъ во первыхъ отъ уменьшенія ремесленного труда, а во вторыхъ отъ того, что многіе мастера уклоняются отъ выправки ремесленныхъ документовъ, вслѣдствіе возбужденнаго дѣла, относительно взиманія Управою сборовъ съ ремесленныхъ документовъ. Изъ городовъ Московской губерніи всего больше ремесленниковъ въ Коломнѣ 1602 человекъ, затѣмъ въ Серпуховѣ 1489 человекъ и въ Павловскомъ посадѣ 1380 человекъ.

Состояніе промысловъ Московской губерніи въ 1889 году не потерпѣло никакихъ рѣзкихъ измѣненій сравнительно съ прошлымъ годомъ, общее состояніе ихъ было удовлетворительно и только изъ Серпуховскаго уѣзда слышались жалобы, вслѣдствіе временной пріостановки и даже окончательнаго закрытія нѣкоторыхъ фабрикъ, а также вслѣдствіе упадка нѣкоторыхъ старинныхъ промысловъ, наиримѣръ овчиннаго. Изъ года въ годъ замѣчается, что извозъ падаетъ въ очень быстрой прогрессіи, этотъ годъ не былъ исключеніемъ; легковыя извозчики еще выручали на прокормъ лошадей, и только одна случайность выручила ломовыхъ въ нѣкоторыхъ мѣстностяхъ: перевозка лѣса и дешевые кормы. Зима 1889 и 1890 года до Января была малоснѣжна, что также способствовало извозу; съ Января же пошли заносы и извозъ почти прекратился. Усиленіе движенія съ нѣкоторыхъ станцій внутрь уѣздовъ поддерживали легковыхъ извозчиковъ отдѣльныхъ мѣстностей; тѣ же изъ нихъ, которые живутъ въ Москвѣ, жалуются на сокращеніе заработковъ вслѣдствіе устройства конно-желѣзныхъ дорогъ, телеграфовъ и телефоновъ. Сведеніе лѣсовъ въ прошломъ году шло особенно успѣшно и это дало возможность крестьянамъ заработать порядочныя деньги при пилкѣ дровъ. Заработки отъ ткачества шли очень неравномѣрно тамъ, гдѣ господствуетъ бумажное производство, они вездѣ были очень тихи, исключая Звенигородскій уѣздъ; въ немъ замѣчается большое расширеніе ткачества. Въ тѣхъ же мѣстностяхъ, гдѣ развилось парчевое и шелковое ткачество, заработки сильно возросли сравнительно съ прошлымъ годомъ. Къ числу падающихъ промысловъ нужно отнести сапожный, столярный и въ особенности мѣдный, это объясняется тѣмъ, что крестьяне покупаютъ сырой матеріалъ въ розницу у кулаковъ, которые пользуясь случаемъ, сильно повышаютъ цѣну. Особенно хорошіе заработки дало верченіе гильзъ; надо замѣтить, что этотъ промыселъ развивается и усиливается съ каждымъ годомъ, захватывая цѣлыя деревни. Почти все бросили прежнее дѣло и занялись крученіемъ гильзъ;



этимъ промысломъ занялись почти исключительно женщины. Выручаютъ на немъ довольно много. Самую же рѣзкую разницу сравнительно съ прошлыми годами дало плетение ивовыхъ чемодановъ: многіе столяры, кузнецы и ткачи бросили свою прежнюю спеціальность и занялись исключительно этимъ промысломъ, какъ болѣе выгоднымъ. Къ сожалѣнію онъ получилъ чисто случайный и временный характеръ, потому что крестьяне истребляютъ иву въ громадномъ количествѣ, совершенно не заботятся о ея разведеніи. Щеточный и гребенной промыслы падаютъ, хотя послѣдній въ 1889 г. далъ и лучшіе результаты, чѣмъ въ 1888 году, но ихъ и сравнивать нельзя съ результатами прошлыхъ годовъ. Въ заключеніе нельзя не отмѣтить слѣдующаго факта. Дутье бусъ, падающее въ Клинскомъ уѣздѣ, вслѣдствіе недостатка знаній, получило сильное распространеніе въ Дмитровскомъ уѣздѣ: двое здѣшнихъ мастеровъ нарочно ѣздили за границу, чтобы ознакомиться съ техникой дѣла и, по возвращеніи, приложили къ производству пріобрѣтенныя знанія, что дало очень хорошіе результаты.

#### г) Промышленность и торговля.

1889 годъ не представлялъ рѣзко выдающихся явлений ни въ ту, ни въ другую сторону; торговля дала средніе результаты, хотя отовсюду слышались жалобы на всеобщій застой и паденіе дѣлъ, но данныя Московскаго Коммерческаго Суда о числѣ конкурсовъ и администрацій не показываютъ особенно сильнаго упадка. Такъ пассивъ несостоятельности въ 1888 г. равнялся 7872696 р. 19 к., въ 1889 г. 6330121 р. 25 к., т. е. меньше на 1542574 р. 94 к. Но если сравнить эти данныя съ 1887 г. особенно благопріятнымъ, вслѣдствіе хорошаго урожая, разница окажется довольно значительная. Такъ пассивъ несостоятельности въ 1887 г. равнялся 3247703 р. 40 к., т. е. меньше чѣмъ въ 1888 г. на 4624992 р. 79 к. и меньше, чѣмъ въ 1889 г. на 3082417 р. 85 к. Не особенно хорошія дѣла 1889 года объясняются во первыхъ недородомъ хлѣба въ нашихъ главныхъ земледѣльческихъ губерніяхъ, который уменьшилъ народныя средства и сильно сократилъ потребленіе, а во вторыхъ постояннымъ повышеніемъ нашего курса; несомнѣнно въ будущемъ это повышеніе принесетъ глубоко полезныя результаты, но пока, вслѣдствіе измѣнчивости курса, наши торговцы не могли дѣлать правильныхъ расчетовъ на будущее, и этотъ-то фактъ и породилъ вялость въ оборотахъ. Размѣръ застоя можетъ быть отчасти охарактеризованъ слѣдующими данными: къ 1 Января 1888 года въ Московскихъ частныхъ банкахъ учтено векселей было на 58548157 р. 67 к., а вкладовъ на 85308822 р. 02 к., къ 1 Января 1889 г. въ тѣхъ же учрежденіяхъ векселей было учтено на 59277140 р. 84 к., вкладовъ 79609411 р. 24 к., къ 1 Января 1890 г. тамъ же учетъ векселей равнялся 56130715 р. 14 к., вклады 95921143 р. 64 к.; то есть сравнительно съ 1888 г., въ 1889 г. учетъ векселей уменьшился на 3146425 р. 70 к., а вклады увеличились на 16311732 р. 40 к. Сравнительно съ 1887 г. учетъ



векселей уменьшился на 2417442 р. 53 к., а вклады увеличились на 10612321 р. 62 к. Это увеличение вкладовъ и уменьшение учета векселей показываетъ на усилившейся застой въ торговлѣ. Тѣмъ не менѣе число фабрикъ въ Московской губерніи возрасло: въ 1888 г ихъ было 1751, а въ 1889 г. — 1856, т. е. на 105 фабрикъ больше. Увеличилось и число рабочихъ: въ 1888 году ихъ было 168305 человекъ, а въ 1889 году 175648 человекъ, т. е. больше на 7343 человека. Сумма оборотовъ, напротивъ, уменьшилась, хотя и очень незначительно: въ 1888 г. оборотовъ было на 192761514 р., а въ 1889 г. 192396020 р., т. е. меньше на 465494 р. Цифра сама по себѣ незначительная, но во всякомъ случаѣ показывающая, что производство за этотъ годъ не росло. Сокращеніе размѣровъ производства имѣло главнымъ образомъ мѣсто во второй половинѣ 1889 года; но не смотря на это къ концу 1889 г. какъ у фабрикантовъ, такъ и у торговцевъ осталось большое количество товара не проданнымъ. Надо впрочемъ замѣтить, что и 1888 г. оставилъ въ наслѣдство 1889 г. очень большіе запасы товаровъ; это послѣднее явленіе, объясняется тѣмъ, что фабриканты, поощряемые благопріятнымъ ходомъ дѣлъ въ 1887 г., сильно увеличили размѣры производства. Наибольше другихъ потерпѣло производство и торговля мануфактурными товарами, занимающими первенствующее положеніе въ торговлѣ и промышленности московскаго района.

Состояніе хлопчатобумажной промышленности въ 1889 году было далеко не удовлетворительно; характеризовалось оно почти повсемѣстнымъ застоємъ въ дѣлахъ, зависящимъ въ свою очередь отъ нѣсколькихъ факторовъ. Первымъ и самымъ значительнымъ изъ нихъ было поднятіе нашего курса на 25%; благодаря ему Бухара и Персія почти перестали выписывать наши товары, что сильно отозвалось на ихъ сбытѣ. Кромѣ того, постоянное колебаніе курса породило сильную вялость въ дѣлахъ. Фабриканты не могли уже производить расчеты на будущее съ прежней точностью, увѣренность въ будущія цѣны подорвалась и это сильно отразилось на нашей промышленности. Слѣдующимъ факторомъ, тоже сильно повліявшемъ на дѣло, можно считать избытокъ выработаннаго товара. Съ Мая 1887 года на многихъ фабрикахъ были введены ночныя работы, усилилась выработка товаровъ въ надеждѣ на хорошій спросъ; но расчетъ этотъ не оправдался, и на рукахъ фабрикантовъ осталась цѣлая масса непроданнаго товара (напр. къ Пасхѣ 1889 г. первымъ было не продано до 2000000 кусковъ миткалю по 58 арш. кусокъ). Плохой урожай также сократилъ потребленіе. Къ тому же примѣшалось слѣдующее обстоятельство: большинство фабрикантовъ запасаетъ матеріалы впередъ на цѣлый годъ, чтобы не терпѣть отъ остановки въ работѣ; конецъ прошлаго года отличался оживленіемъ торговли, цѣны стояли высокія и весь сырой матеріалъ на 1889 г. былъ закупленъ сравнительно дорого все



въ той же надеждѣ на хорошій сбытъ. И такъ спросъ значительно уменьшился, готоваго товара было много, и фабрикантамъ пришлось сокращать свои операціи. Немногимъ удалось уменьшить сразу рабочіе часы и число рабочихъ, и это еще усилило критическое положеніе. Поправила дѣла Крещенская ярмарка — съ половины Января 1889 года до Пасхи, въ Москвѣ было замѣтно оживленіе въ торговыхъ дѣлахъ, вызванное именно этимъ усилившимся спросомъ мануфактурнаго товара на югъ. Ирбитская ярмарка прошла очень вяло. Нижегородская тоже не отличалась живостью, хотя обороты ея въ общемъ были не меньше прошлаго года. Все это, конечно, не могло поправить застоя и цифры, выражающія паденіе цѣнъ весьма характерны: такъ, напр. пряжи съ 21 р. 50 коп. упали на 18 р. 50 коп., аршинъ миткалю съ 9 коп. на  $6\frac{1}{2}$  коп. Въ общемъ хлопчато бумажныхъ товаровъ продано въ 1889 г. на  $10\%$ — $15\%$  менѣе чѣмъ въ 1888 г. и осталось на 1890 г. товару на  $25\%$  больше, чѣмъ на 1889 годъ.

Фабрики какъ и раньше потребляли больше всего американскаго хлопка; но потребленіе азіатскаго хлопка все возрастаетъ и хотя количество американскаго хлопка, идущаго на наши фабрики и превосходитъ количество азіатскаго, но за то этотъ послѣдній почти совсѣмъ вытѣсняетъ египетскій хлопокъ. Цифры потребленія означенныхъ 3-хъ сортовъ на 13 главнѣйшихъ фабрикахъ Московской губерніи за 1889 годъ таковы: американскаго израсходовано 1023211 пуд., азіатскаго — 495706 пуд. и египетскаго — 132579 пудовъ.

Закупка шерсти въ первые мѣсяцы 1889 года шла очень вяло. Затѣмъ около Мая начались громадныя закупки за границу, въ 1889 г. было закуплено 700000 пуд. шерсти, что сравнительно съ прошлымъ годомъ (450000 пуд.) составляетъ громадную разницу. Явленіе это объясняется тѣмъ, что по причинѣ не особенно высокаго курса заграничные торговцы могли, давая хорошія цѣны, оставаться все таки въ прибыли. Такая громадная закупка сразу подняла цѣны на шерсть и возбудила у нашихъ торговцевъ большія надежды, къ сожалѣнію не оправдавшіяся. Цѣны на Московскомъ рынкѣ не повысились сильно, вслѣдствіе дурной торговли суконными товарами.

Русской рунной шерсти на Московскомъ рынкѣ было 150000 пуд. т. е. на 25000 пуд. больше, чѣмъ въ 1888 г. (125000 пуд.); за границу было продано шерсти этого сорта 100000 пуд. т. е. на 10000 пуд. больше чѣмъ въ прошломъ (90000 п.); за то на русскія фабрики пошло только 10000 пуд., слѣдовательно меньше на 5000 п. чѣмъ въ 1888 г. (15000 пуд.). Это явленіе — усиленіе вывоза за границу и уменьшеніе спроса мѣстныхъ фабрикъ замѣчается тоже во всѣхъ сортахъ шерсти; такъ верблюжьей въ 1888 г. было 100000 пуд.; изъ нихъ за границу пошло около 50000 пуд. т. е.  $\frac{1}{2}$ , въ 1889 г. ея было 75000 пуд. и изъ нихъ за границу пошло 60000 п. т. е.  $\frac{4}{5}$  всего количества. Осенней шерсти и



поярки въ 1889 г. на рынкѣ было менѣе чѣмъ въ 1888 г., потому и за границу отправлено меньше, но относительно количества отправленной за границу, составляетъ большую долю запасъ въ 1889 г. чѣмъ въ 1888 г., а именно: въ 1888 г. ея было на рынкѣ 100000 пуд., изъ нихъ за границу вывезено 80000 пуд.; въ 1889 г. ее было только 60000 пуд., изъ нихъ за границу вывезено 50000 пуд. Въ первую половину 1889 г. цѣны на русскую рунную шерсть стояли довольно высоко: на Нижегородской ярмаркѣ спросъ за границу былъ очень силенъ и цѣны еще повысились; но вслѣдъ за тѣмъ курсъ нашъ сильно поднялся, закупка за границу перестала быть столь выгодной и цѣны на шерсть сильно упали.

Шерстяная гребенная пряжа слѣдовала въ 1889 году общему закону: въ Маѣ она начала повышаться, въ Августѣ дошла до maximum'a; плохая Нижегородская ярмарка, выяснившійся неурожай, и плохой сбытъ мануфактурныхъ товаровъ въ концѣ года повліяли и на нее, и цѣна ея сильно упала въ концѣ года, какъ показываютъ это слѣдующія цифры:

въ Январѣ основа № 32а стоила . . . . .	58 р.
въ Юлѣ . . . . .	57 „
въ Ноябрьѣ и Декабрьѣ . . . . .	56 „
въ Январѣ утокъ № 44а . . . . .	60 „
въ Юлѣ . . . . .	59 „
въ Ноябрьѣ и Декабрьѣ . . . . .	58 „

Затруднительное положеніе фабрикъ, вырабатывающихъ шерстяныя валяныя издѣлія, въ 1889 г. не только не улучшилось, сравнительно съ 1888 г., но даже нѣсколько ухудшилось. Несмотря на закрытіе нѣкоторыхъ фабрикъ, на остальныхъ велись только денныя работы, да и то далеко не всѣ издѣлія были проданы, по причинѣ малаго спроса. Такъ, для Украинскихъ ярмарокъ 1889 г., по причинѣ неурожая, спроса почти совсѣмъ не было. На Ирбитскую ярмарку было привезено гораздо меньше товару, чѣмъ въ 1888 г. привезли его не фабриканты, а торговцы, и почти всѣ сдѣлки были заключены на срокъ. Такъ называемое „мезерицкое“ сукно, вырабатываемое нашими фабриками для Китая, почти цѣликомъ осталось на рукахъ фабрикантовъ—спросу на него совсѣмъ не было. На Нижегородской ярмаркѣ товара было въ 1889 г. не меньше, чѣмъ въ прошлые; но раскупались только самые низкіе сорта, и сдѣлки заключались большею частью на сроки.

Такіе неутѣшительные факты объясняются все усиливающейся конкуренціей западныхъ фабрикъ; польскіе товары, вырабатываемые тамъ, раскупаются съ гораздо большею охотой; даже Московскіе магазины переполнены сукнами изъ Лодзи и Томашева. Затруднительное положеніе Московскихъ фабрикъ 1889 г. было настолько велико, что многіе фабриканты сильно сократили производство, а тѣ изъ нихъ, которые ставили сукно въ армію, взяли подрядъ по совершенно безвыгоднымъ цѣнамъ только для того, чтобы имѣть постоянную работу.



Сбытъ неваляныхъ шерстяныхъ товаровъ былъ также очень неудовлетворителенъ. Причиной этого былъ неурожай, а какъ слѣдствіе, явилась неисправность платежей. Все это заставило фабрикантовъ сильно понизить цѣны, для того только, чтобы на рукахъ имѣть какъ можно меньше остатковъ.

1889 годъ для шелководства былъ исключительно неблагоприятенъ; болѣзнь „грена“ сильно ухудшила качество нашего шелка; въ тоже время громадное развитіе шелководства въ Китаѣ и Японіи заполонило тамъ рынокъ своими товарами. Цѣны на нашъ шелкъ сильно упали: такъ, пудъ Ташкентской основы, въ началѣ года, стоившій 235 р., къ концу года продавался по 205 руб. Спросъ на него былъ очень не великъ. Бухарскій шелкъ въ первой половинѣ года былъ совсѣмъ безъ движенія, и только во второй возникъ на него небольшой спросъ, но и то онъ продавался отъ 170 руб. до 185 руб. за пудъ, тогда какъ въ прошломъ году отъ 205 до 255 руб. Кашгарскій шелкъ въ первую половину 1889 г. также совсѣмъ не требовался, во вторую половину онъ шелъ по 105—110 р. за пудъ, тогда какъ въ прошломъ году онъ продавался отъ 160—195 руб. за пудъ. Такое малое требованіе его объясняется тѣмъ, что 1888 годъ для Кашгарскаго шелка былъ неурожайнымъ; чтобы замѣнить его и удовлетворить возникавшимъ требованіямъ, былъ введенъ особый сортъ заграничнаго шелка „Дунвонъ“, который получилъ сильное распространеніе на нашемъ рынкѣ, сократилъ спросъ на Кашгарскій шелкъ. По хорошей цѣнѣ изъ русскихъ шелковъ шелъ только Кавказскій, благодаря большому вывозу за границу. Объясняется это тѣмъ, что прошлый годъ для Франціи и Италіи былъ очень неурожайнымъ относительно шелка.

Кавказскимъ шелководамъ представилось выгоднымъ вывозить свой шелкъ за границу и, благодаря тому, что въ вышеозначенныхъ государствахъ въ 1889 году коконовъ вышло на 30% меньше, чѣмъ въ предыдущіе года, половина Кавказскаго шелка была вывезена въ Марсель. На Московскій рынокъ этого шелка привезено было очень немного, и цѣны на него шли такъ:

въ Январѣ Кавказскій утокъ денье  $\frac{40}{50}$  — 285 р. за пудъ.  
въ Мартѣ . . . . . 295 „ „

Затѣмъ цѣны стали падать, въ концѣ Апрѣля дошли до 260 р. за пудъ и стояли такъ до Августа; въ Августѣ же выяснился неурожай во Франціи и Италіи, произошелъ вывозъ Кавказскаго шелка въ Марсель, и цѣны его на Московскомъ рынкѣ стали быстро подниматься. Такъ въ концѣ Августа пудъ утка денье  $\frac{40}{50}$  стоилъ 270 руб., въ Сентябрѣ 290—295 р., а въ Ноябрѣ и Декабрѣ 320 рублей.

Торговля шелковыми матеріями въ началѣ 1889 г. шла удовлетворительно и фабрики усиленно работали до весны. Фабриканты поднялись на высокія цѣны лѣтомъ и на Нижегородской ярмаркѣ, по случаю вздорожанія шелка. Но надежды эти не оправдались, все лѣто



дѣла шли тихо, а ярмарка прошла только удовлетворительно. Затѣмъ наступило полное затишье; спроса совсѣмъ не было, и многіе фабриканты отдавали свои товары на 10%—20% дешевле ихъ обыкновенной цѣны. Къ концу года застой былъ настолько великъ, что большинство фабрикантовъ сильно сократило производство и увеличило рождественскія каникулы до 10 и даже до 20-го Января.

Начало 1889 года для торговли льняной пряжей было очень благоприятно; — товаръ былъ въ сильномъ спросѣ и продавался по хорошей цѣнѣ. Затѣмъ послѣ Пасхи цѣны на пряжу низкихъ сортовъ сразу упали, вслѣдствіе слуха о предполагаемомъ продленіи льготъ по безошлинному привозу иностранныхъ мѣшковъ, какъ къ портамъ, такъ и черезъ нѣкоторыя таможни на западной границѣ. Вслѣдствіе этого въ Москвѣ и на лѣтнихъ ярмаркахъ требованія на льняныя издѣлія уменьшились. Нижегородская ярмарка дала совсѣмъ плачевные результаты, несмотря на пониженныя цѣны, спроса совсѣмъ почти не было, такъ что льнопрядильщикамъ пришлось понизить и безъ того не высокія цѣны. Общій застой въ дѣлахъ зимой отозвался и на льняной торговлѣ; а когда 13 Декабря 1889 г. вышло постановленіе Правительства о продолженіи вышеупомянутыхъ льготъ еще на 5 лѣтъ, явно прядильщики вынуждены были еще понизить цѣны, и, несмотря на это, большія партіи товара остались у нихъ не проданными.

Торговля канителью и золотопрядильнымъ товаромъ въ 1889 году была удовлетворительна, хотя по сравненію съ прошлымъ годомъ, особенно благоприятномъ въ этомъ отношеніи, она была нѣсколько хуже. Спросъ на внутреннее потребленіе былъ почти такой же, и только въ спросѣ на вывозъ была нѣкоторая разница. Наша канитель идетъ для продажи, главнымъ образомъ, въ Индію и можетъ быть отправлена двумя путями: или черезъ Бухару, или Одессу на Бомбей; на послѣднемъ пути за товаръ приходится платить значительныя пошлины, взимается англичанами съ русскихъ товаровъ, такъ что дорога черезъ Бухару, гдѣ нѣтъ ни какихъ пошлинъ, гораздо выгоднѣе. Но въ послѣдніе годы серебро очень подешевело, Бухарцы стали покупать его въ слиткахъ 999-й пробы и совсѣмъ почти перестали нуждаться въ нашемъ золотопрядильномъ товарѣ, такъ что спросъ на него сильно падаетъ. Вообще нужно замѣтить, что высокій налогъ на производство канители въ Россіи (съ золотника золота 15 коп., съ золотника серебра 1 коп.), сильно тормозитъ развитіе этого производства.

На заграничномъ рынкѣ цѣны на мѣдь характеризовались въ 1889 г. сначала сильнымъ поднятіемъ, а затѣмъ громаднымъ упадкомъ. Такъ какъ Московскій рынокъ находится въ нѣкоторой зависимости отъ заграничнаго, то паденіе цѣнъ отразилось и на нашъ. Въ началѣ года нельзя было найти покупателя на мѣдь



ни по какой цѣнѣ. Когда цѣны за границей стали поправляться, на Московскомъ рынкѣ онѣ оставались все въ томъ-же неутѣшительномъ положеніи и только съ Августа начали нѣсколько устанавливаться. Не надѣясь, что цѣны станутъ выше и боясь, какъ бы онѣ опять не упали, почти всѣ заводчики продали свою мѣдь крайне дешево: низкіе сорта по 9 р. 75 к.—10 р. за пудъ, средніе по 10 р. 25 к.; только Дмитровскіе заводы, выждавши нѣсколько времени, продали главную партію по 12 р. Къ концу года заводы, изготовляющіе полуобработанныя издѣлія изъ мѣди, (мѣдь въ листахъ, проволока) получили за свои продукты полныя цѣны, нѣсколько вознаградившія ихъ за понесенныя убытки; но и то общій застои дѣлъ отозвался на сбытѣ ихъ произведеній. Всѣ заводы, перерабатывающіе мѣдь, понесли большіе убытки, благодаря тому, что запасы мѣди были куплены по прошлогодней очень высокой цѣнѣ. Спросъ на товары мелкихъ фабрикантовъ, изготовляющихъ самовары, мѣдную посуду и проч. былъ очень хорошъ, но существенныхъ выгодъ имъ не принесъ, благодаря сильной конкуренціи другъ съ другомъ. Нужно отмѣтить слѣдующее характерное явленіе въ этомъ году было привезено значительное количество иностранной мѣди для внутренняго потребленія. Это объясняется тѣмъ, что спросъ мѣди для высшаго министерства возрастаетъ, а развитіе внутренней добычи мѣди идетъ очень медленно.

Въ 1889 г. вслѣдствіе увеличившагося спроса на желѣзо, заводчики увеличили его производство, это вызвало повышеніе рабочей платы. Въ началѣ года торговля желѣзомъ шла очень бойко по высокимъ прошлогоднимъ цѣнамъ, такъ что на Лаишевской ярмаркѣ (Май—Іюнь) прежніе остатки почти всѣ были закуплены у торговцевъ.

Благодаря такому хорошему сбыту торговцы рѣшили надбавить цѣны на всѣ сорта желѣза, во время Нижегородской ярмарки. Неурожай и значительный привозъ иностраннаго желѣза помѣшалъ этому отчасти и цѣны повышены были только на котельное—5 к. и на листовое—10 коп.; повышенію цѣны этого послѣдняго сорта поблагопріятствовало то обстоятельство, что 500000 пуд. листоваго желѣза, т. е. почти 12% всего количества, привезеннаго на ярмарку, совсѣмъ не поступило въ продажу. Нѣкоторымъ торговцамъ удалось и на сортовое желѣзо подбавить отъ 2 до 5 коп. Все желѣзо, привезенное на ярмарку, за исключеніемъ вышеупомянутой партіи, было раскуплено. Привезено желѣза на ярмарку въ 1889 г. почти столько же, сколько и въ 1888 г., сортоваго въ 1888 г. 5149156 пуд. и въ 1889 г. 5236878 пудовъ;

листоваго и котельнаго въ 1888 г. — 4722599 п.

” ” ” 1889 г. 4658289 п.

слѣдовательно сортоваго больше на 87722 пуда, котельнаго и листоваго меньше на 64310 пудовъ. Кромѣ Нижегородской ярмарки желѣзомъ торговали не очень бойко



по цѣнамъ среднимъ; чугуны на ярмаркѣ проданы отъ 2 до 5 копѣекъ дешевле противъ 1888 года. Скобяные товары, повысившіеся въ 1888 году на 10%, въ 1889 г. вслѣдствіе застоя подешевѣли опять на 10%.

Цѣны кожевенныхъ товаровъ сравнительно съ 1888 годомъ сильно понизились; ограниченный спросъ и дешевыя цѣны на сырье за границей настолько повліяли на кожевеннаго торговца, что бычачьи, коровьи и телячьи кожи продавались дешевле на 15%, а коневыя даже на 25% сравнительно съ прошлымъ годомъ. Повсемѣстный застой повліялъ и на выдѣланные кожевенные товары, уронивъ ихъ цѣны на 10% и даже на 25% (коневая кожа).

Для пушнаго товара сбытъ въ 1889 году былъ удовлетворителенъ; соболя, каракули и овчинный товаръ для вывоза за границу продавались очень хорошо. Особенно оживленно шли дѣла съ соболями на Ирбитской ярмаркѣ, по случаю усиленнаго спроса изъ Парижа и Америки. Спросъ на бѣлку и прочіе мелкіе сибирскіе товары все ослабѣвалъ, хотя на Нижегородской ярмаркѣ цѣны на нихъ не падали и продолжали держаться на прежнемъ высокомъ уровнѣ. Послѣ ярмарки требованія на нихъ совсѣмъ прекратились и продажи совсѣмъ не было. Что касается внутренней торговли, то отчасти по случаю теплой погоды, отчасти вслѣдствіе всеобщаго застоя дѣлъ, 1889 годъ далъ очень плохіе результаты, несравнимые ни съ однимъ изъ прошлыхъ годовъ; сбытъ былъ незначителенъ и вслѣдствіе этого нужно ожидать сильнаго пониженія цѣнъ на 1890 годъ.

Торговля чаемъ въ 1889 году шла по болѣе низкимъ цѣнамъ, чѣмъ въ 1888 году. Отъ 1888 года сохранился значительный остатокъ чаевъ невысокаго сорта, такъ что, хотя на Ирбитскую ярмарку чаевъ было привезено меньше на 2000 ящиковъ, чѣмъ въ прошломъ году, тѣмъ не менѣе цѣны на нихъ стояли низкія. На Нижегородскую ярмарку въ общей сложности чаю было привезено на 22000 ящиковъ болѣе, чѣмъ въ 1888 году и высокіе сорта продавались на 10 руб. дороже, чѣмъ на Ирбитской, низкіе же шли по той же недорогой цѣнѣ (по 55—65 руб. за ящикъ вмѣсто 70—76 руб. въ прошломъ году). Низшихъ сортовъ привезено было изъ Ханькоу гораздо меньше, чѣмъ въ прошломъ году; болѣе высокыхъ въ Іюль и Августъ на Московскую таможенную поступило 247940 мѣстъ, т. е. на 28256 мѣстъ болѣе, чѣмъ въ 1888 году. Вообще нужно замѣтить, что потребленіе чаю растетъ изъ года въ годъ, но послѣдніе 2—3 года спитой или фруктовый чай, капорка и тому подобныя поддѣлки сильно препятствуютъ увеличенію таможенныхъ пошлинъ, но не такъ давно представители большихъ чайныхъ фирмъ получили отъ правительства разрѣшеніе оклеивать развѣшанный ими чай таможенными бандеролями и съ Ноября мѣсяца начали развѣску подъ надзоромъ таможенныхъ чиновниковъ, при чемъ можно надѣяться, что эта мѣра если и не совсѣмъ уничтожитъ, то во всякомъ случаѣ сильно сократитъ всевозможныя поддѣлки, подмѣшиванья и контрабанду.



Небывалый урожай свекловицы въ 1889 году, давший 28000000 пуд. сахару сильно повліялъ на пониженіе цѣнъ. Если въ прошломъ году 4 руб. 85 коп. за пудъ песку считалось цѣною очень низкой, то въ этомъ году цѣна пуда песка упала до 3 р. 90 к. на станціяхъ, и 4 р. 35 к. въ Москвѣ. Видя такое пониженіе цѣнъ, сахаровары рѣшили вывезти за границу сверхъ обычнаго количества еще 1000000 пуд. и эта мѣра подѣйствовала съ успѣхомъ: песокъ сразу поднялся до 5 р. 50 к. за пудъ въ Москвѣ, а рафинадъ съ 5 р. 10 коп. дошелъ до 6 р. 25 к. Опасаясь дальнѣйшаго повышенія цѣнъ и развитія сильной спекуляціи, сахаровары, собравшись въ Кіевѣ постановили 12 Мая допустить переработку продуктовъ низшихъ сортовъ и пріостановили обязательный вывозъ за границу. Слѣдствіемъ этого было опять быстрое паденіе цѣнъ; такъ песокъ сразу понизился въ Москвѣ до 4 р. 80 к. за пудъ, а на станціяхъ до 4 р. 30 к. Къ концу года цѣны опять стали подниматься, не смотря на хорошій урожай, ожидаемый въ 1890 году; на цѣны подѣйствовало такимъ благопріятнымъ образомъ обязательное постановленіе сахароваровъ вывезти весь предназначенный для экспорта сахаръ до 1-го Февраля 1890 года.

Нагуль скота въ Сибирскомъ краѣ былъ въ 1889 году очень хорошъ, а строгія карантинныя мѣры, принятыя правительствомъ, сохранили массу скота на убой, такъ что уже къ началу года на рынкѣ появилось громадное количество сала. Вслѣдствіе этого цѣны на него стали быстро падать, а къ концу года понизились на 50 коп. въ пудѣ. Стеариновыя и экономическія свѣчи были въ большемъ спросѣ, чѣмъ въ 1888 году, благодаря очень дешевымъ цѣнамъ на нихъ. Глицеринъ хорошо шелъ за границу, но весь 1889 годъ цѣны на него были ниже, чѣмъ въ 1888 году. Красный олеинъ требовался въ большомъ количествѣ для фабрикъ и стоялъ въ цѣнѣ 1888 года, не смотря на пониженіе цѣнъ на сало.

За послѣдніе годы около Москвы все возникаютъ новые мыловаренныя заводы. Конкуренція ихъ вызываетъ съ одной стороны пониженіе цѣнъ на продукты, а съ другой ухудшеніе ихъ качества и даже фальсификацію. Поэтому спросъ въ 1889 году на низшіе сорта мыла былъ очень великъ, а требованія на продукты высшаго сорта возрасли сравнительно съ прошлымъ годомъ довольно значительно.

Спросъ на химическіе продукты въ 1889 году былъ не менѣе, чѣмъ въ прошлые года; но производство ихъ сильно уменьшилось, благодаря большому иностранному ввозу. Вообще нужно замѣтить, что иностранная конкуренція сильно убиваетъ добываніе русскихъ химическихъ продуктовъ; за границей составляются цѣлыя компаніи, которыя пускаютъ свои товары по столь низкой цѣнѣ, что русскимъ заводамъ нѣтъ возможности конкурировать съ ними. Хотя они терпятъ при этомъ большіе убытки, но за то окончательно убиваютъ мѣстное



русское производство и потомъ уже назначаютъ какія угодно цѣны, возмѣщающія имъ все прежнія потери. Такимъ способомъ дѣйствій иностранныя компаніи почти окончательно убили въ 1889 году наше синекалистое (синеродистое) производство, большинство заводовъ закрыто, а оставшіеся также близки къ прекращенію. Изъ фосфорныхъ заводовъ уцѣлѣлъ только одинъ заводъ Тушицына, сильно сократившій свое производство исключительно благодаря измѣненію нашего курса.

Въ теченіи отчетнаго года по столицѣ и губерніи было выдано свидѣтельствъ: 1-й гильдіи годовыхъ 757 и полугодовыхъ 10, на сумму 430530 руб.; дополнительнаго сбора 92710 руб.; 2-й гильдіи въ мѣстностяхъ 1-го класса годовыхъ 5420 и полугодовыхъ 205, на сумму 660780 руб., 3-го класса годовыхъ 991 и полугодовыхъ 52, на сумму 76275 руб.; 4-го класса годовыхъ 726 и полугодовыхъ 34, на сумму 40865 руб.; 5-го класса годовыхъ 437 и полугодовыхъ 9, на сумму 17660 рублей. На мелочной торгѣ: по мѣстностямъ 1-го класса годовыхъ 4873 и полугодовыхъ 337, на сумму 151245 руб., 3-го класса годовыхъ 3176 и полугодовыхъ 164, на сумму 65160 руб.; 4-го класса годовыхъ 2379 и полугодовыхъ 104, на сумму 36465 руб.; 5-го класса годовыхъ 1183 и полугодовыхъ 51, на сумму 12085 руб. На развозный торгъ: годовыхъ 164 и полугодовыхъ 19, на сумму 2776 руб. На разносный торгъ: годовыхъ 397 и полугодовыхъ 55, на сумму 2547 руб. Для прикащиковъ: 1-го класса годовыхъ 3961 и полугодовыхъ 171, на сумму 141627 р. 50 к., 2-го класса годовыхъ 14496 и полугодовыхъ 456, на сумму 88344 руб. Паспортныхъ для членовъ купеческихъ семействъ: 1-й гильдіи годовыхъ 550, на сумму 8250 руб., 2-й гильдіи годовыхъ 2186 и полугодовыхъ 30, на сумму 13206 руб. Промысловыхъ: 1-го разряда, 1-го класса годовыхъ 994 и полугодовыхъ 19, на сумму 30105 р.; 3-го класса годовыхъ 284 и полугодовыхъ 13, на сумму 5810 руб., 4-го класса годовыхъ 182 и полугодовыхъ 12, на сумму 2920 руб., 5-го класса годовыхъ 32, на сумму 320 руб., 2-го разряда, 1-го класса годовыхъ 2056 и полугодовыхъ 60, на сумму 41720 руб., 3-го класса годовыхъ 295 и полугодовыхъ 17, на сумму 4249 руб., 4-го класса годовыхъ 238 и полугодовыхъ 12, на сумму 2440 руб., 5-го класса годовыхъ 37 и полугодовыхъ 1, на сумму 262 р. 50 к., 3-го разряда, 1-го класса годовыхъ 5203 и полугодовыхъ 347, на сумму 53765 руб., 3-го класса годовыхъ 762 и полугодовыхъ 56, на сумму 5530 р., 4-го класса годовыхъ 504 и полугодовыхъ 26, на сумму 2585 руб., 5-го класса годовыхъ 133 и полугодовыхъ 3, на сумму 403 руб. 50 коп. Бесплатныхъ годовыхъ 248. Билетовъ: 1-й гильдіи, 1-го класса годовыхъ 1872 и полугодовыхъ 31, на сумму 103812 р. 50 коп., 3-го класса годовыхъ 101, на сумму 3535 руб., 4-го класса годовыхъ 30, на сумму 750 р., 5-го класса годовыхъ 2 и полугодовыхъ 1, на сумму 50 р.; 2-й гильдіи: 1-го класса годовыхъ 7821 и полугодовыхъ 279, на сумму 278617 р. 50 к., 3-го класса годовыхъ 1427 и полугодовыхъ 72, на сумму 29260 р.,



4-го класса годовыхъ 1071 и полугодовыхъ 34, на сумму 16320 р., 5-го класса годовыхъ 569 и полугодовыхъ 10, на сумму 5740 руб. На мелочной торгъ: 1-го класса годовыхъ 2529 и полугодовыхъ 254, на сумму 26560 руб., 3-го класса годовыхъ 1313 и полугодовыхъ 110, на сумму 8208 руб., 4-го класса годовыхъ 707 и полугодовыхъ 56, на сумму 2940 руб., 5-го класса годовыхъ 147 и полугодовыхъ 20, на сумму 314 руб. Ярмарочныхъ бланокъ: билетовъ 2-й гильдіи 10, на сумму 60 руб., прикащичьихъ свидѣтельствъ 2-го класса 7, на сумму 3 р. 50 к., билетовъ на мелочной торгъ 37, на сумму 55 р. 50 к., всего 2374051 руб. 50 коп. и дополнительнаго сбора съ свидѣтельствъ 1-й гильдіи 92710 рублей.

#### д) Движеніе населенія.

Въ отчетномъ году въ Московской губерніи родилось 51225 муж. п. и 48978 жен. п., а всего 100203; изъ нихъ въ Москвѣ 16836 муж. п. и 16203 жен. п., а всего 33039; въ прочихъ городахъ 1960 муж. п. и 1818 жен. п., а всего 3778 и въ уѣздахъ 32429 муж. п. и 30957 жен. п., а всего 63386 человекъ.

Умерло во всей губерніи 47142 муж. п. и 41655 жен. п., а всего 88797; изъ нихъ въ Москвѣ 16397 муж. п. и 13468 жен. п., а всего 29865; въ прочихъ городахъ 1848 муж. п. и 1448 жен. п., а всего 3296 и въ уѣздахъ 28897 муж. п. и 26739 жен. п., а всего 55636 чел.

Браковъ было заключено во всей губерніи 15100, изъ нихъ въ Москвѣ 4273, въ прочихъ городахъ 580 и въ уѣздахъ 10247.

Жителей во всей губерніи было 2291782 души; изъ нихъ въ Москвѣ 798742 души, въ прочихъ городахъ 139426 душъ и въ уѣздахъ 1353614 душъ.

При такомъ населеніи на 1000 жителей приходилось родившихся во всей губерніи 44,16, въ Москвѣ 41,36, въ прочихъ городахъ 27,08 и въ уѣздахъ 46,82; умершихъ въ губерніи 38,74, въ Москвѣ 37,39, въ прочихъ городахъ 23,05 и въ уѣздахъ 41,1; браковъ въ губерніи 6,59, въ Москвѣ 5,34, въ прочихъ городахъ 4,16 и въ уѣздахъ 7,57.

Число родившихся превышало число умершихъ во всей губерніи на 11406; изъ нихъ въ Москвѣ на 3174, въ прочихъ городахъ на 482 и въ уѣздахъ на 7750. Этотъ естественный приростъ населенія составляетъ 0,45% всего населенія въ губерніи, 0,39% въ Москвѣ; 0,34% въ прочихъ городахъ и 0,57% въ уѣздахъ.

Перевѣсъ родившихся надъ умершими въ Москвѣ получился единственно вслѣдствіе существованія въ ней Воспитательнаго Дома, гдѣ крещено было 12147 принесенныхъ туда младенцевъ, изъ которыхъ умерло 7456, что составитъ перевѣсъ родившихся надъ умершими въ 4691. Безъ принесенныхъ въ Воспитательный Домъ некрещенными въ Москвѣ число смертей 22409 превышаетъ число рожденій 20892 на 1517. Это явленіе повторялось ежегодно, такъ въ 1888 году число смертей въ 20313 превысило число рожденій 20272 на 41; въ отчетномъ году въ сравненіи съ 1888 годомъ число смертей превысило число рожденій на 1476.



Приростъ населенія въ г. Москвѣ обусловливается приливомъ населенія изъ сосѣднихъ губерній и, главнымъ образомъ, изъ деревень.

При общей прибыли въ цѣлой губерніи въ трехъ городахъ и трехъ уѣздахъ была убыль, а именно, въ городахъ: Богородскѣ на 5, въ Дмитровѣ на 65, въ Подольскѣ на 14, и въ уѣздахъ: Верейскомъ на 113, Можайскомъ на 356 и Рузскомъ на 589.

Въ сравненіи съ 1888 годомъ во всей губерніи родилось на 2770 менѣе, въ Москвѣ на 518 менѣе, въ прочихъ городахъ на 37 болѣе и въ уѣздахъ на 2289 менѣе; умерло во всей губерніи на 8970 болѣе, въ Москвѣ на 2169 болѣе, въ прочихъ городахъ на 496 болѣе и въ уѣздахъ 6305 болѣе; браковъ заключено было во всей губерніи на 2721 менѣе, въ Москвѣ на 597 менѣе, въ прочихъ городахъ на 48 менѣе и въ уѣздахъ на 2076 менѣе. Прибыль населенія во всей губерніи была на 11740 душъ менѣе, въ Москвѣ на 2687 менѣе, въ прочихъ городахъ на 459 менѣе и въ уѣздахъ на 8594 менѣе.

## II. Подати и повинности.

### а) Окладные сборы.

1) Бывшей оброчной подати и дополнительнаго къ ней сбора съ государственныхъ крестьянъ всѣхъ наименованій слѣдовало поступить: недоимокъ 329522 руб. 30 коп., въ теченіе года причислено 88 р. 11 к., изъ общей суммы исключено 233 р. 88 к., взыскано 149010 руб. 31 коп., затѣмъ къ 1 Января 1890 года осталось 180366 руб. 22 коп.

Оставшаяся недоимка оброчной подати съ государственныхъ крестьянъ всѣхъ наименованій превышаетъ 5% сбора по всѣмъ уѣздамъ.

2) Бывшей подушной подати съ сословія, состоящихъ на общихъ окладахъ:

а) съ государственныхъ крестьянъ всѣхъ наименованій слѣдовало поступить: недоимокъ 53411 р. 92 к., вновь причислено: 39 р. 9 к., исключено 14 р. 34 к., взыскано 31774 р. 43 к., осталось къ 1 Января 1890 г. 21662 руб. 24 коп.;

б) съ крестьянъ временно-обязанныхъ и собственниковъ, бывшихъ помѣщичьихъ, слѣдовало поступить: недоимокъ 72921 р. 19 к., вновь причислено 13 р., взыскано 36017 р. 3 к., осталось къ 1 Января 1890 года 36917 р. 16 к.;

в) съ крестьянъ собственниковъ, бывшихъ удѣльнаго и другихъ вѣдомствъ, слѣдовало поступить недоимокъ: 19449 р. 75 к., взыскано 15875 р. 23 к., осталось къ 1 Января 1890 года 3574 р. 52 к.

Оставшаяся недоимка подушной подати превышаетъ 5% съ крестьянъ: а) государственныхъ по всѣмъ уѣздамъ, кромѣ Московскаго и Волоколамскаго; б) помѣ-



щичьихъ по всѣмъ уѣздамъ, кромѣ Московскаго, Волоколамскаго и Серпуховскаго и в) удѣльныхъ—по Бронницкому, Звенигородскому и Подольскому.

3) Налога съ недвижимыхъ имуществъ къ 1 Января 1890 года осталось 278702 р. 94 к., оклада причиталось 969000 р., исключено недоимокъ 68 р. 3 к., оклада 1016 р. 53 к., взыскано: недоимокъ 262209 р. 89 к., оклада 844083 р. 47 к., осталось къ 1 Января 1890 года недоимокъ 16425 руб. 2 к., оклада 123900 р., всего 140325 р. 2 к. Кромѣ того въ теченіи отчетнаго года причислено пени за неплатежъ этого сбора недоимокъ 10758 р. 57 к., какъ вые и взысканы безъ остатка.

Оставшаяся по этому налогу недоимка превышаетъ 5% всего сбора по всѣмъ уѣздамъ, кромѣ Подольскаго.

### б) Государственный поземельный налогъ и Губернскіе Земскіе сборы.

Государственного поземельнаго налога, взимаемаго съ частныхъ землевладѣльцевъ, и пени по этому сбору къ 1 Января 1890 года осталось: недоимокъ 63932 р. 80 к., оклада 134950 р. 19 к., вновь причислено недоимокъ 2910 р. 22 к., оклада 28 р. 49 к., исключено: недоимокъ 287 р. 42., оклада 4208 р. 64 к., взыскано: недоимокъ 38333 р. 91 к., оклада 102799 р. 55 к., осталось къ 1 Января 1890 года недоимокъ 28211 р. 69 к., оклада 27970 р. 49 к., всего 56182 р. 18 к.

Оставшаяся недоимка превышаетъ 5% всего сбора съ земель: а) вошедшихъ въ составъ крестьянскихъ надѣловъ по всѣмъ уѣздамъ, кромѣ Богородскаго, Волоколамскаго, Звенигородскаго и Коломенскаго; б) частныхъ владѣльцевъ по всѣмъ уѣздамъ безъ исключенія; в) городскихъ—по Верейскому.

Губернскимъ Земскимъ Собраніемъ утверждена смѣта доходовъ и расходовъ по губернскимъ земскимъ повинностямъ на 1890 годъ; расходы исчислены слѣдующимъ образомъ:

По дорожной части . . . . .	301972 р. — к.
По уравненію натуральныхъ повинностей . . . . .	15000 " — "
По врачебной части . . . . .	132838 " — "
По народному образованію . . . . .	112570 " — "
По статистической части . . . . .	29000 " — "
По содержанію мѣстъ и лицъ управленія . . . . .	115085 " 22 "
На разные расходы . . . . .	16774 " — "
На расходы временные . . . . .	9465 " — "
На экстра-ординарные расходы . . . . .	11840 " 38 <sup>1</sup> / <sub>4</sub> "

Всего расходовъ 742044 р. 60<sup>1</sup>/<sub>4</sub> к.

На покрытіе этихъ расходовъ идутъ: 1) окладные сборы при доходности 4451523 р. 40 к., поступленіе исчислено въ 66772 р. 72 к. Съ торговыхъ и промышленныхъ заведеній въ 5738092 р. 15 к., поступленіе исчислено въ 86071 р. 36 к., 2) неокладные сборы при доходности 3482995 р. 50 к., поступленіе исчислено въ 322098 р. 92 к.



Губернскій сборъ исчисленъ въ размѣрѣ  $1\frac{1}{2}\%$ , къ коему привлечены только фабрики, заводы, торговые и промышленныя заведенія.

Неокладные сборы введены въ смѣту по слѣдующему расчету. Съ торговыхъ документовъ сумма казенныхъ пошлинъ по городу Москвѣ и Московскому уѣзду принята по трехлѣтней сложности; а по остальнымъ уѣздамъ—по уѣзднымъ раскладкамъ. Тоже самое сдѣлано относительно свидѣтельствъ на продажу табаку. Съ патентовъ на продажу питей сумма казеннаго сбора опредѣлена по городу Москвѣ по трехлѣтней сложности за скидку  $10\%$  въ виду значительныхъ недопоступлений за послѣдніе два года; по Московскому уѣзду по трехлѣтней сложности безъ всякой скидки, а по остальнымъ уѣздамъ согласно свѣдѣніямъ, показаннымъ въ уѣздныхъ раскладкахъ.

Процентъ обложенія принять прежній, а именно: для гильдейскихъ свидѣтельствъ —  $9\%$ , для остальныхъ торговыхъ и промысловыхъ документовъ и свидѣтельствъ на продажу табаку  $5\%$  и для патентовъ на продажу питей  $15\%$  съ исчисленной суммы казенныхъ пошлинъ.

Въ Губернской земской росписи показаны слѣдующія недоимки уѣзднаго земскаго сбора: по Московскому уѣзду—3000 руб., Богородскому уѣзду—1000 руб., Бронницкому уѣзду—22553 руб. 92 коп., Верейскому уѣзду—5000 руб., Дмитровскому уѣзду—2000 руб., Клинскому уѣзду—2900 руб., Подольскому уѣзду—6522 руб., Серпуховскому уѣзду—7791 р.  $\frac{1}{2}$  коп., а всего—77766 руб.  $92\frac{1}{2}$  коп.; по Волоколамскому, Звенигородскому, Коломенскому, Можайскому и Рузскому уѣздамъ недоимокъ не значится.

#### в) Городскіе доходы и расходы.

По гор. Москвѣ состояло къ 1 Января 1889 года городскихъ суммъ—70320 р.  $74\frac{3}{4}$  к., поступило въ 1889 году—7256375 р.  $12\frac{1}{4}$  к., израсходовано—7305506 р. 3 к., передержка въ 1889 г.—49130 р.  $90\frac{3}{4}$  к., осталось къ 1 Января 1890 года 21189 руб. 84 коп.

Недоимокъ по г. Москвѣ къ 1 Января 1889 г. числилось—852343 р.  $73\frac{1}{4}$  к., въ теченіе года причислено—1112701 р.  $48\frac{1}{2}$  к., въ счетъ ихъ поступило—1131058 р. 98 к., исключено—7233 р. 49 к., затѣмъ къ 1 Января 1890 года осталось недоимокъ—826752 р.  $74\frac{3}{4}$  к. Недоимки наиболѣе значительныя остаются: съ городскихъ казармъ за помѣщеніе въ нихъ воинскихъ чиновъ—467272 р. 96 к., по  $\%$  сбору съ недвижимыхъ имуществъ 178227 р. 1 к., по  $3\%$  и  $1\frac{1}{2}\%$  сборамъ съ торговыхъ и ремесленныхъ заведеній—128421 р. 95 к., съ торговыхъ заведеній, находящихся въ отопливаемыхъ помѣщеніяхъ—20267 р. 64 к., по сбору за шоссе—7555 р.  $84\frac{1}{4}$  к., по сбору за содержаніе мебелированныхъ комнатъ безъ стола—5092 р. 87 к., по сбору за рабочихъ людей на фабрикахъ и заводахъ—1167 р.  $8\frac{1}{2}$  к., по разнымъ городскимъ оброчнымъ статьямъ—3595 р. 15 к. Прочія недоимки числятся малыми суммами по разнымъ городскимъ сборамъ.



## г) Выкупные платежи.

Выкупныхъ платежей: а) по выкупу бывшими Государственными крестьянами надѣла, на основаніи особыхъ правилъ, слѣдовало поступить: недоимокъ 414 р. 20 к., оклада 355 р. 5 к., взыскано недоимокъ 172 р., осталось къ 1 Января 1890 года оклада 597 р. 25 к., б) на основаніи Высочайше утвержденнаго 12 Іюня 1886 г. миѣнія Государственнаго Совѣта съ тѣхъ же крестьянъ слѣдовало поступить недоимокъ 774739 р. 6 к., оклада 852266 р. 19 к., вновь причислено недоимокъ 475 р. 34 к., оклада 332 р. 71 к., исключено недоимокъ 1325 р. 27 к., оклада 1113 р. 62 к., взыскано недоимокъ 311847 р. 32 к., оклада 377299 р. 69 к., — осталось къ 1 Января 1890 года недоимокъ 462041 р. 81 к., оклада 474185 р. 59 к., всего 936227 р. 40 к., особыхъ взносовъ 8432 р. 99 к., в) съ крестьянъ собственниковъ, бывшихъ помѣщичьихъ слѣдовало поступить: недоимокъ 2523060 р. 29 к., оклада 1203267 р. 21 к., вновь причислено недоимокъ 9370 р. 21 к., оклада 6430 р. 55 к., исключено, недоимокъ 8805 р. 2 к., оклада 7742 р. 73 к., взыскано недоимокъ 796502 р. 51 к., оклада 398029 р. 77 к., осталось къ 1 Января 1890 г. недоимокъ 1727122 р. 26 к., оклада 803925 р. 26 к., всего 2531048 р. 23 к. Особыхъ взносовъ 22853 р. 78 к., г) съ крестьянъ собственниковъ бывшихъ удѣльнаго и другихъ вѣдомствъ слѣдовало поступить: недоимокъ 151267 р. 92 к., оклада 122557 р. 86 к., вновь причислено недоимокъ 53 р. 41 к., оклада 5 р. 87 к., исключено: недоимокъ 144 р. 66 к., оклада 187 р. 73 к., взыскано недоимокъ 59220 р. 22 к., оклада 53843 р. 5 к., осталось къ 1 Января 1890 года недоимокъ 91956 р. 45 к., оклада 68532 р. 95 к., всего 160489 р. 40 к.

Особыхъ взносовъ 283 р. 12 к.

Выкупныхъ платежей на основаніи положенія объ обязательномъ выкупѣ по закону 28 Декабря 1881 г. слѣдовало поступить недоимокъ 13111 р. 39 к., оклада 7502 руб. 98 коп., исключено недоимокъ 7688 р. 95 к., оклада 6150 р. 33 к., взыскано недоимокъ 2016 р. 79 к., оклада 104 р. 86 к., осталось къ 1 Января 1890 года недоимокъ 3405 р. 65 к., оклада 1247 р. 79 к., всего 4653 р. 44 к.

Оставшаяся недоимка превышаетъ 5% всего сбора съ крестьянъ: а) государственныхъ и помѣщичьихъ по всѣмъ уѣздамъ, б) съ удѣльныхъ по всѣмъ уѣздамъ, кромѣ Волоколамскаго, Коломенскаго и Клинскаго.

Ко взысканію казенныхъ сборовъ принимались соотвѣтствующія мѣры, соображаясь съ имущественнымъ положеніемъ плательщиковъ.

## д) Оброчные крестьянскіе платежи въ пользу помѣщиковъ.

Къ 1 Января 1889 года оставалось недоимокъ оброчныхъ платежей 110327 руб. 38 коп., взыскано 8147 руб. 93 коп., осталось въ недоимкѣ 102179 руб. 45 коп. Поступленіе оброчныхъ платежей было менѣе предшествовавшаго 1888 года на сумму 229803 р. 91 к.



## е) Акцизные сборы.

Поступленіе акцизныхъ доходовъ по Московской губерніи видно изъ слѣдующей вѣдомости:

ПОСТУПИЛО.	Въ 1888 году.		Въ 1889 году.		Противъ 1888 года.			
	Рубли.	Коп.	Рубли.	Коп.	Болѣе.		Менѣе.	
					Рубли.	Коп.	Рубли.	Коп.
<b>А. Питейнаго дохода.</b>								
1) Акциза съ вина и спирта:								
а) по винокураннымъ заводамъ . . . . .	16420992	73 <sup>3</sup> / <sub>4</sub>	16085999	53 <sup>1</sup> / <sub>4</sub>	—	—	334993	20 <sup>1</sup> / <sub>2</sub>
б) по оптовымъ складамъ и водочнымъ заводамъ . . . . .								
2) Акциза съ пиво-и медоваренія . . . . .	282561	25	289517	20	6955	95	—	—
3) Дополнительнаго акциза за бандероли для водочныхъ издѣлій . . . . .	282587	13	359235	91	76648	78	—	—
4) Патентнаго сбора . . . . .	1064784	22	1141178	28	76394	6	—	—
5) За право содержанія трактировъ въ уѣздахъ . . . . .	12825	—	13245	—	420	—	—	—
6) За бандероли на пресованныя дрожжи . . . . .	154704	75	169500	—	14795	25	—	—
7) Взысканій за нарушенія постановленій о питейномъ сборѣ . . . . .	20954	31	13478	88	—	—	7475	43
<b>Итого питейнаго дохода . . . . .</b>	<b>18239409</b>	<b>39<sup>3</sup>/<sub>4</sub></b>	<b>18072154</b>	<b>80<sup>1</sup>/<sub>4</sub></b>	<b>175214</b>	<b>4</b>	<b>342468</b>	<b>63<sup>1</sup>/<sub>2</sub></b>
							<b>167254</b>	<b>59<sup>1</sup>/<sub>2</sub></b>
<b>Б. Табачнаго дохода.</b>								
1) За бандероли на табачныя издѣлія . . . . .	846096	30	929083	29	82986	99	—	—
2) За патенты на право приготовленія и продажи табаку . . . . .	98824	—	103320	50	4496	50	—	—
3) Взысканій за нарушенія табачнаго устава . . . . .	527	—	462	40	—	—	64	60
<b>Итого табачнаго дохода . . . . .</b>	<b>945447</b>	<b>30</b>	<b>1032866</b>	<b>19</b>	<b>87483</b>	<b>49</b>	<b>64</b>	<b>60</b>
					<b>87418</b>	<b>89</b>		
<b>Всего питейнаго и табачнаго дохода.</b>	<b>19184856</b>	<b>69<sup>3</sup>/<sub>4</sub></b>	<b>19105020</b>	<b>99<sup>1</sup>/<sub>4</sub></b>	<b>262697</b>	<b>53</b>	<b>342533</b>	<b>23<sup>1</sup>/<sub>2</sub></b>
							<b>79835</b>	<b>70<sup>1</sup>/<sub>2</sub></b>
Акциза съ освѣтительныхъ нефтяныхъ маслъ . . . . .	248314	58 <sup>3</sup> / <sub>4</sub>	294431	70 <sup>1</sup> / <sub>2</sub>	46117	11 <sup>3</sup> / <sub>4</sub>	—	—
За бандероли на зажигательныя спички . . . . .	57926	81 <sup>1</sup> / <sub>4</sub>	32099	39 <sup>1</sup> / <sub>4</sub>	—	—	25827	42

Въ минувшемъ году были обнаружены слѣдующія нарушенія Устава о Питейномъ Сборѣ: продажа вина незаконной крѣпости 43, безпатентная торговля виномъ 561, нарушеніе правилъ счетоводства и торговли виномъ въ подвалахъ и оптовыхъ складахъ и водочныхъ заводахъ 51, прочія нарушенія 76 и нарушенія, несопряженные съ ущербомъ казеннаго интереса — 149. По всѣмъ симъ нарушеніямъ были составлены протоколы и возбуждено преслѣдованіе установленнымъ порядкомъ.

На уменьшеніе поступленія акцизнаго дохода съ вина и спирта въ 1889 г. противъ 1888 г. повліяла главнымъ образомъ предоставленная Высочайше утвержденнымъ 25 Мая 1888 г. мнѣніемъ Государственнаго Совѣта льго-



та винокуреннымъ заводчикамъ въ отношеніи выпуска спирта съ отсрочкою акциза на 4 мѣсяца, вслѣдствіе чего въ склады Московской губерніи сталъ поступать съ заводовъ другихъ губерній оплаченный акцизомъ спиртъ, за который уплата акциза отсрочена заводчику на 4 мѣсяца.

Увеличеніе дохода за бандероли для водочныхъ издѣлій произошло, главнымъ образомъ, вслѣдствіе усилившагося сбыта водочныхъ издѣлій въ другія губерніи.

На увеличеніе патентнаго сбора главнымъ образомъ повліяли разрѣшенія Уѣздныхъ и Губернскаго по Питейнымъ дѣламъ Присутствій на открытіе большого противъ 1888 г. количества питейныхъ заведеній, въ виду уменьшенія представленныхъ запретительныхъ приговоровъ, а также и вслѣдствіе повышенія разрядовъ по взиманію патентнаго сбора.

Увеличеніе дохода за бандероли на табачныя издѣлія зависило главнымъ образомъ отъ усилившагося сбыта папирозъ и вообще отъ большого спроса издѣлій Московскихъ фабрикъ, вслѣдствіе хорошаго ихъ качества.

Въ губерніи въ теченіи 1889 г. винокуреніе производилось на двухъ дрожжево-винокуренныхъ заводахъ, находящихся въ Москвѣ. На обоихъ заводахъ слѣдовало выкурить по нормѣ 13680720 ‰, дѣйствительно выкурено 14705133 ‰, болѣе противъ нормы на 1024413 ‰ и болѣе противъ количества выкуренаго въ 1888 году на 3328273 ‰. Такое увеличеніе въ количествѣ выкуренаго въ 1889 году спирта противъ 1888 г. на меньшемъ числѣ заводовъ, такъ какъ въ 1888 году дѣйствовали 3 завода и увеличеніе вмѣстѣ съ тѣмъ количества выбранныхъ бандеролей для прессованныхъ дрожжей на 14795 руб. 25 к. указываютъ на улучшеніе въ минувшемъ 1889 г. положенія винокуренно-дрожжеваго производства въ Москвѣ. Обстоятельство это объясняется главнымъ образомъ тѣмъ, что со введеніемъ бандерольнаго сбора на прессованныя дрожжи, цѣна на дрожжи, не смотря на оплату ихъ акцизомъ, осталась та же, вслѣдствіе чего ввозъ дрожжей въ Москву изъ другихъ губерній сдѣлался для многихъ заводчиковъ невыгоднымъ, что и повліяло на развитіе производства мѣстныхъ заводовъ. Это объясненіе подтверждается тѣмъ, что имѣвшіе въ Москвѣ въ большихъ размѣрахъ сбытъ дрожжей Ревельскій и Калкунскій заводы, не выдержавъ конкуренціи съ мѣстными заводами, совершенно прекратили ввозъ своихъ дрожжей въ Москву.

Нефтяные заводы въ 1889 г. были раздѣлены, согласно циркуляру Г. Министра Финансовъ отъ 10 Августа 1889 года за № 2177, на 3 категоріи, а именно: къ I категоріи относятся 7 заводовъ нефтеперегонныхъ и выдѣлывающихъ освѣтительныя смѣси и употребляющихъ для своего производства какъ оплаченные, такъ и неподлежащіе оплатѣ акцизомъ нефтяные матеріалы, подвергая ихъ предварительной предъ смѣшеніемъ съ растительными маслами обработкѣ, ко II категоріи — 2 завода, употребляющіе для выдѣлки исключительно лишь







**ж) Отправление натуральных повинностей.**

Въ 1889 году отправленіе натуральныхъ повинностей производилось также, какъ и въ предшествовавшіе года; Московскою Губернскою Земскою Управою было принято къ учету и выдано вознагражденія:

По бесплатнымъ подводамъ:

1) для жандармовъ:

За 3929 подводъ . . .	1571 р. 60 к.
„ 78105 верстъ . . .	2343 „ 15 „
	<hr/>
	3914 р. 75 к.

2) для арестантовъ:

За 1053 подводы . . .	421 р. 20 к.
„ 20792 $\frac{1}{2}$ версты . . .	623 „ 77 „
	<hr/>
	1044 р. 97 к.

Всего за бесплатныя подводы и пройденныя версты выдано 4959 р. 72 к.

По подводной и постоянной повинности:

За 5870 подводъ . . .	2935 р. — к.
„ 116572 пост. дня . . .	3527 „ 16 „
	<hr/>
	6462 р. 16 к.

А всего въ 1889 году за бесплатныя подводы, постоянную и подводную повинность выдано вознагражденія 11421 р. 88 к.

По г. Москвѣ расходы на воинскую квартирную повинность составляли 587550 руб. 55 коп., изъ коихъ израсходовано: на отопленіе казармъ 104119 р. 94 коп., на освѣщеніе 14589 р. 38 коп., на очистку нечистотъ 39177 р., на набивку льдомъ погребовъ 449 р. 50 коп., на наемъ помѣщеній для квартирующихъ въ Москвѣ войскъ 44168 р. 47 к., на капитальныя работы въ казармахъ 2087 р. 21 к., на ремонтъ казармъ 82283 р. 10 к., на страхованіе 11088 р. 5 к. и на содержаніе смотрителей и сторожей 10946 р. 75 к.; кромѣ сего къ числу расходовъ по содержанію войскъ должны быть отнесены — 278641 руб. 15 коп., составляющіе 5% съ капитала, затраченнаго на устройство казармъ, а всего 587550 р. 55 к. Такъ какъ ко времени составленія настоящаго отчета въ счетъ означенной суммы получено отъ Московскаго Губернскаго Распорядительнаго Комитета квартирныхъ окладовъ 284371 р. 60 к., то размѣръ расходовъ города по содержанію воинской части долженъ быть опредѣленъ до 303178 р. 95 к.

Для постоя войскъ въ 1889 году были нанимаемы слѣдующіе дома: Лысенковой—для нижнихъ чиновъ Московскаго Вещеваго склада, Овсянниковой, Капыриной и Малышева — для Штаба и 6-ти сотенъ Донскаго Казачьяго № 1-й полка.

Квартиръ всѣхъ въ 1889 году было отведено для генераловъ, штабъ и оберъ-офицеровъ: въ казармахъ Хамовническихъ—14, Покровскихъ—12, Спасскихъ—30, Петровскихъ—23, Крутицкихъ—3, Александровскихъ—



10, въ домѣ, занимаемомъ Комендантскимъ Управленіемъ - 5; нижнихъ чиновъ квартировало: въ Хамовническихъ казармахъ — 4872, въ Петровскихъ — 428, въ Спасскихъ — 2467, въ Крутицкихъ — 1388, въ Александровскихъ — 4974, въ Покровскихъ — 2603, въ домѣ Лысенковой — 349, въ домѣ, занимаемомъ Комендантскимъ Управленіемъ — 31, въ Тверской гауптвахтѣ — 12, въ домахъ: Овсянниковой — 327, Капыриной — 200 и Малышева — 200.

Отводъ квартиръ дѣлался натурою въ зданіяхъ, принадлежащихъ городу, а за недостаткомъ помѣщеній въ таковыхъ, въ домахъ наемныхъ.

Квартиры, отводимыя воинскимъ чинамъ, были удобны и жалобъ на неравномѣрное распределеніе постоя не было.

Въ 1889 году прослѣдовало чрезъ Москву: въ штатныхъ командахъ — 623 человекъ нижнихъ чиновъ и 21 штабъ и оберъ-офицеровъ; въ нештатныхъ командахъ нижнихъ чиновъ 38664 человекъ; пересланныхъ этапнымъ порядкомъ — 14189 и призываемыхъ въ учебный сборъ запасныхъ нижнихъ чиновъ — 3168 человекъ.

Подводъ для проходящихъ командъ наряжаемо городомъ не было.

### з) Военская повинность.

Призывъ къ исполненію воинской повинности въ губерніи начался 1 Ноября и окончился 29 Ноября. Всѣхъ лицъ, подлежащихъ вынугію жеребья, было 14045; по осмотрѣ освобождено отъ службы въ войскахъ — 1731. По общей по губерніямъ разверсткѣ на Московскую губернію назначено было къ поступленію на службу — 4280 человекъ, болѣе предшествующаго года на 213; на пополненіе этого количества принято натурою 4018 человекъ, зачислено въ запасъ по 63 ст. Устава — 88 чел., представлено 21 зачетная квитанція и въ недоимкѣ осталось 146 христіанъ, 6 евреевъ и 1 караимъ, а всего 153 человекъ. Способныхъ къ строевой службѣ — 3955, къ нестроевой 63 человекъ; грамотныхъ поступило — 2195, менѣе предшествующаго года на 151 человекъ; женатыхъ принято — 1258 человекъ; принято льготныхъ 1 разряда 1 еврей, 2 разряда 76 и 3 разряда 86 человекъ, не явилось къ призыву 254 человекъ.

## III. Общественное благоустройство и благочиніе.

### а) Казенныя и общественныя зданія и сооруженія.

Въ отчетномъ году въ казенныхъ зданіяхъ, состоящихъ въ городѣ Москвѣ и уѣздныхъ городахъ, Московской губерніи, производилось общее ремонтное исправленіе, на что употреблено по г. Москвѣ, въ домахъ занимаемыхъ: а) Губернаторомъ — 14468 р. 15 к. и б) Губернскими Присутственными мѣстами — 5054 р. 40 к.; кромѣ сего производился ремонтъ башни стѣны „Китайгородъ,“ на сумму 1185 р. 60 к.



Въ уѣздныхъ городахъ Московской губерніи на ремонтъ Присутственныхъ мѣстъ употреблено: Коломнѣ—4804 р. 80 к., Богородску—3192 р. 80 к., Дмитрову—1508 р., Клину—598 р., Бронницамъ—499 р. 20 к., Подольску—197 р. 60 к., Можайску—299 р. 52 к., Сергіевскому посаду—299 р. 52 к.

На ремонтъ и перестройку существующихъ казенныхъ зданій испрашивается въ 1890 г. къ ассигнованію по г. Москвѣ 18888 р. 53 к. и по уѣзднымъ городамъ 4623 р. 56 к., а всего 23512 р. 9 к.

Городу Москвѣ принадлежатъ слѣдующія зданія и сооруженія:

1) Александровскія, Крутицкія, Петровскія, Покровскія, Спасскія и Хамовническія казармы; 15 полицейскихъ домовъ, зданія бывшего Пожарнаго Депо, дома занимаемые Московскимъ Оберъ-Полицеймейстеромъ и Комендантскимъ Управленіемъ, городскіе дома: Новоспасскій, Сокольнической, Серпуховской и Городской Типографіи, зданія Мироваго Съѣзда и бывшихъ Винно-Соляныхъ дворовъ, Сухарева башня съ флигелемъ, домъ Городскаго Рукавишниковскаго Пріюта, городскія бесплатныя читальни: на Смоленской сѣнной площади и Срѣтенскомъ бульварѣ, два каменныхъ корпуса для городскихъ на Старой и Театральной площадяхъ, Мазуринскій Пріютъ, Арестный домъ, больницы: 1-я и 2-я Городскія, Старо-Екатерининская, Яузская, Мясницкая, Басманная, Дѣтская Св. Владимира, Преображенская, Ахлабаевскій страннопріимный домъ, Екатерининская богадѣльня, Шведско-Норвежское подворье, дома: бывший Мельгуновой, Новиченкова, Булгакова, Новаго, два Бороздиной, домъ Преображенскаго училища, зданіе при Сокольнической заставѣ, четыре зданія для школъ: Петровско-Хамовнической, Рогожской, близь Сокольническаго поля и Серпуховской заставы; 14 желѣзныхъ временныхъ торговыхъ корпусовъ и 6 такихъ же деревянныхъ корпусовъ на Красной площади, бараки близь Рогожской заставы и на Бережковскихъ огородахъ, навѣсъ на Хитровомъ рынкѣ, дача бывшая Канатчикова, 188 полицейскихъ будокъ, 25 кордегардій при заставахъ, одна крытая полоскальня, три плота на р. Москвѣ, павильонъ въ Сокольникахъ и зданія при водопроводахъ: Мытищенскомъ, Алексѣевскомъ, Андреевскомъ, Преображенскомъ и Ходынскомъ; кромѣ того въ завѣдываніи города состоятъ: Триумфальныя и Красныя ворота, башня Кутафья.

2) Бойня и скотопригонный дворъ, состоящіе изъ слѣдующихъ построекъ и сооруженій: 6-ти корпусовъ боенъ для крупнаго и мелкаго скота и 4 хлѣвовъ для мелкаго скота, бойни для скота сомнительнаго здоровья, 2 корпусовъ для огневаго салотопеннаго завода, зданія для пароваго салотопеннаго завода, микроскопіи, 3 зданій для машинъ и котловъ, водоподъемнаго зданія, водопровода, водонапорной башни, сѣти канализаціи, 5 зданій для служащихъ и прислуги, 5 сторожекъ, зданія для ресторана, бани и паровой прачечной, карантин-



наго двора съ зданіемъ для амбаровъ — кожевеннаго амбара на кожевенномъ дворѣ съ жилымъ при немъ домомъ, загоннаго двора съ жилымъ домомъ, 4 сараевъ для склада матеріаловъ.

Помянутыя зданія, за исключеніемъ полицейскихъ будокъ, школъ, домовъ: Мельгуновой, Бороздиной и Булгаковой, зданій при Сокольнической заставѣ, дачи Канатчикова, крытой полоскальни, Сокольническаго павильона, а также нѣкоторыхъ флигелей и нежилыхъ строеній, — всѣ каменные.

3) Два плацъ-парада — Кремлевскій и Театральный.

4) Набережныя: Москворѣцкая гранитная, въ районѣ Городской, Тверской, Мясницкой, Якиманской и Пятницкой частей и откосныя набережныя: Пречистенская, Котельническая, отъ Устьинскаго моста до Краснохолмскаго моста, набережныя отъ Краснохолмскаго моста до Новоспасскаго переулка, Крымская и Яузская.

5) 59 мостовъ, изъ которыхъ 11 желѣзныхъ на каменныхъ устояхъ, 2 каменныхъ, а остальные — деревянные.

6) Водосточныхъ трубъ — 198, изъ нихъ 42 каменныхъ, 28 бетонныхъ, 3 чугунныхъ, а остальные деревянные. Кромѣ того барьеры и надолбы по Водоотводному каналу, у Краснохолмскаго Крымскаго, Бородинскаго, Высоко-Яузскаго, Яузскаго и Новоспасскаго мостовъ и у Титовскихъ зданій.

7) Желѣзныя рѣшетки на протяженіи всей гранитной набережной, противъ зданія Мироваго Съѣзда, вокругъ площади Храма Христа Спасителя, по Яузской набережной и также рѣшетка вокругъ городскихъ бульваровъ и скверовъ.

Нѣкоторые изъ вышепоименованныхъ сооружений, поддерживаемыя обыкновеннымъ ремонтомъ, находятся въ удовлетворительномъ состояніи; другія же требуютъ частію капитальныхъ исправленій, а частію, для извѣстныхъ приспособленій, капитальныхъ перестроекъ.

Въ общественныхъ зданіяхъ въ 1889 году произведены были слѣдующія работы: 1) Окончена начатая въ 1887 году постройка городской прачечной и дезинфекціонной камеры на мѣстѣ бывшаго Краснохолмскаго водоподъемнаго зданія, для стирки 200 пудовъ бѣлья изъ городскихъ больницъ; окончательнаго разсчета за постройку еще не произведено, а въ счетъ работъ выдано 43359 руб. 22 коп. Эксплоатація прачечной и дезинфекціонной камеры, оконченныхъ постройкой въ Іюнь мѣсяцѣ отчетнаго года, началась съ 1-го Сентября. Въ теченіе же Іюля и Августа мѣсяцевъ производилось окончательное устройство и приспособленіе ихъ, а также пробныя стирки бѣлья. Бѣлье для стирки и дезинфекціи принималось изъ больницъ: 1-й и 2-й Городскихъ, Старо-Екатерининской, Басманной, Яузской, Дѣтской Св. Владиміра, бр. Бахрушиныхъ, а также городского Исправительнаго Рукавишниковскаго Пріюта. Выстирано бѣлья 1215 пуд. 11 фун., всего на сумму 9725 р. 82 к., считая стоимость стирки каждаго пуда по 80 копѣекъ; дезинфекцировано же заразныхъ: бѣлья и вещей 1354 п.



15 ф., на сумму около 2668 руб. 13 коп., считая стоимость дезинфекціи каждаго пуда по 1 руб. 97 коп. Содержаніе прачечной и дезинфекціонной камеры стоило 14906 р. 36 к., 2) произведены работы по надстройкѣ 3-хъ этажей надъ правымъ и лѣвымъ крылами главнаго корпуса Преображенской больницы, по устройству проходовъ при кухнѣ подвального этажа и одноэтажной пристройки къ тому же корпусу для одиночныхъ камеръ для буйныхъ больныхъ и по устройству каменной бани взамѣнъ ветхой деревянной. Последняя постройка вполне окончена, внутренняя же отдѣлка надстроекъ и каменной пристройки для одиночныхъ камеръ, по причинѣ поздняго времени отложена до весны 1890 г., почему окончательнаго разсчета съ подрядчиками не произведено, въ счетъ же работъ уплачено 23663 руб. 95 коп. Всѣ означенныя работы въ больницѣ произведены изъ суммъ, пожертвованныхъ въ распоряженіе Городскаго Управленія для увеличенія средствъ содержанія душевно-больныхъ въ г. Москвѣ, 3) выстроено на Канатчиковой дачѣ деревянное зданіе для помѣщенія конторы по постройкѣ лѣчебницы для душевно-больныхъ, при чемъ окончательнаго разсчета за непредставленіемъ технической отчетности произведено не было, въ счетъ же работъ выдано 7490 р. 50 к. Расходъ этотъ произведенъ изъ суммъ, пожертвованныхъ разными лицами въ личное распоряженіе г. Городскаго Головы на усиленіе средствъ содержанія душевно-больныхъ, 4) приступлено къ капитальной перестройкѣ главнаго корпуса Мѣщанскаго частнаго дома, съ устройствомъ каменной каланчи, въ счетъ работъ израсходовано 10287 р. 85 к., 5) построены каменный тиръ для стрѣльбы въ цѣль въ Петровскихъ казармахъ на сумму 2087 р. 21 к., 6) перестроено зданіе бывшаго Анатомическаго театра во 2-й Городской больницѣ подъ квартиры сидѣлокъ—5385 руб. 52 коп., 7) устроено шесть противопожарныхъ желѣзныхъ лѣстницъ въ 1-й Городской больницѣ 798 р. 98 к., 8) приспособленъ смотрительскій флигель въ той же больницѣ—подъ больничныя палаты для заразныхъ больныхъ 1866 р. 23 к., 9) устроено двѣ сторожки при той же больницѣ 973 р. 78 к., 10) выстроены три лѣтнихъ деревянныхъ барака въ Старо-Екатерининской больницѣ, постройка ихъ обошлась въ 3266 р. 28 к., 11) устроены каменный коровникъ, взамѣнъ ветхаго деревяннаго, въ Дѣтской больницѣ Св. Владиміра на сумму 3816 р. 30 к., 12) устроены паровой двигатель въ той же больницѣ для накачиванія воды—960 р., 13) устроены временный деревянный заборъ на Воскресенской площади для складыванія матеріаловъ при постройкѣ зданія для помѣщенія Городскаго Управленія; выстроена временная же деревянная контора внутри означеннаго забора и почти окончена разборка зданія бывшихъ Присутственныхъ мѣстъ. За устройство конторы, забора и въ счетъ работъ по разборкѣ зданія выдано 16423 р. 65 к., 14) устроена новая Иорданская сѣнь для совершенія водосвятій на рѣкѣ Москвѣ, постройка ея стоила 2088 р., 15) по городскимъ бойнямъ: построено особое зданіе, въ коемъ помѣщены три



новыхъ паровыхъ котла для усиленія подачи пара и ремонтная мастерская съ паровой силой для исполненія различныхъ починокъ по механическимъ сооруже- ниямъ, на что израсходовано съ необходимыми приспособле- ниями 61573 р. 89 к., кромѣ того исполнена предполо- женная въ 1888 году заливка асфальтомъ кожевенного двора для предупрежденія просачиванія въ землю сте- кающей съ кожъ сукровицы и крови, съ устройствомъ подземныхъ трубъ для стока жидкостей въ общую кана- лизаціонную сѣть — 7841 р. 79 к., 16) въ теченіе 2-хъ послѣднихъ лѣтъ произведенъ былъ капитальный ре- монтъ Триумфальныхъ воротъ, такъ какъ при осмотрѣ въ 1888 году выяснилось, что въ стѣнахъ и парапетѣ появились трещины, штукатурка мѣстами обвалилась, крыша протекла и на металлическихъ фигурахъ появи- лась ржавчина; стоимость означеннаго ремонта опредѣ- лилась въ 13518 руб. 84 коп.

Произведены окончательные расчеты за окраску крыши зданій въ 1-й Городской больницѣ, выдано 1021 р. 7 к., за капитальное исправленіе штукатурки снаружи стѣнъ зданій той же больницы 284 р. 14 к., за деревян- ную пристройку къ лѣтнему бараку, съ капитальнымъ ремонтомъ ея 680 р. 1 к., за работы по приспособленію главнаго корпуса Серпуховскаго частнаго дома подъ больницу 3551 р. 58 к. На ремонтъ городскихъ зданій въ отчетномъ году израсходовано 144393 руб. 24 коп. За ремонтныя работы, исполненныя въ 1888 году, выдано 22070 р. 23 к. Страхованіе городскихъ зданій стоило 29552 руб. 72 коп.

Въ томъ же 1889 году израсходовано: на ремонтъ набережныхъ — 7182 руб., на перемѣну шашечнаго на- стила на мостахъ: Каменномъ — 23072 руб., Москворѣц- комъ — 13602 руб., на мелкій ремонтъ мостовъ израсхо- довано — 4166 руб., на сборку и разборку Ново-Спасскаго моста, а также на ремонтъ Покровскаго моста — 11498 р., на устройство двухъ новыхъ водосточныхъ трубъ, бе- тонныхъ: а) отъ 2-го Знаменскаго переулка до Неглин- наго канала — 1100 руб., б) отъ Жильцова переулка до 4-й Тверской Ямской улицы — 6625 руб., на ремонтъ водо- сточныхъ трубъ и дренажей — 10092 руб., на содержаніе Бабьегородской и Краснохолмской плотинъ — 7940 руб., на содержаніе барьеровъ, надолбовъ и рѣшетокъ — 3120 р.

По водопроводамъ. По случаю бывшей очень холод- ной зимы 1888/9 гг., во многихъ мѣстахъ города за- мерзли водопроводныя трубы, снабжающія обществен- ные бассейны, которыя большею частью отъ мороза полопались и потому съ весны 1889 года потребовалась сплошная перекладка трубъ. Переложены трубы въ слѣ- дующихъ мѣстахъ: 1) по Калужской улицѣ, отъ 2-й Городской больницы до Калужскаго бассейна, на про- тяженіи 630 пог. сажень; 2) по Валовой улицѣ отъ Серпуховскаго бассейна до Калужскаго 345 пог. саж.; 3) по Казанскому и Спасскому переулкамъ и по Малой Полянкѣ, отъ Калужскаго бассейна до Полянскаго 486 пог. саж.; 4) по Пятницкой улицѣ отъ Серпуховскаго



бассейна до Пятницкаго 609 пог. саж.; 5) по проѣздамъ Смоленскаго и Зубовскаго бульваровъ, отъ Смоленскаго бассейна до Зубовскаго 543 пог. саж. Всего переложено трубъ 2621 пог. саж., при чемъ трубы въ предупрежденіе промерзанія укладывались на большую противъ прежняго глубину, а именно до 4-хъ аршинъ. На перекладку трубъ израсходовано 24307 р. Расходы по содержанию городскихъ водопроводовъ распались на слѣдующіе отдѣлы и состояли: 1) въ заготовкѣ матеріаловъ на отопленіе, освѣщеніе и ремонтъ водоподъемныхъ машинъ, котловъ, трубъ и проч., на что израсходовано 30944 руб., 2) въ ремонтѣ зданій, что стоило 5515 руб., 3) въ содержаніи, очисткѣ и ремонтѣ водопроводныхъ сооружений, на что израсходовано 8943 рубля. Кромѣ того на Мытищенской водокачкѣ поставленъ новый паровой котель, устройство котораго стоило 2816 руб.

### б) Дороги, мосты и переправы.

По утвержденной Московскимъ Губернскимъ Земскимъ Собраніемъ дорожной смѣтѣ 1889 года на средства Губернскаго Земства ремонтировались: 1) шоссейныя дороги построенныя Земствомъ, общимъ протяженіемъ 474,13 верстъ, 2) нешоссированные участки Можайскаго и Каширскаго трактовъ и 3) 14 мостовъ расположенныхъ внѣ губернскихъ трактовъ и переправа въ г. Можайскѣ, содержимыя Губернскимъ Земствомъ. Всего на содержаніе Земскихъ дорогъ и мостовъ отпущено было Собраніемъ . . . . . 217706 р. — к.

Изъ этой суммы на шоссейныя дороги назначено . . . . . 213606 „ — „

Израсходовано до настоящаго времени . . . . . 192176 „ 92 „

На ремонтное содержаніе грунтовыхъ трактовъ—Можайскаго, по участку отъ д. Шелковки до границы губерніи — около 40 верстъ и Каширскаго, по участку отъ дер. Екиматовой до р. Оки около 35 вер. было ассигновано 1000 „ — „

Израсходовано . . . . . 2312 „ 67 „

На мосты внѣ губернскихъ трактовъ и на могущія потребоваться исправленія весеннихъ поврежденій отпущено 2500 „ — „

Израсходовано . . . . . 15113 „ 84 „

Въ теченіи 1889 года съ земскихъ шоссейныхъ дорогъ поступило сбора . 112556 „ 94 „

На расходы по взиманію шоссейнаго сбора ассигновано. . . . . 36000 „ — „

Израсходовано на наемъ помѣщеній для заставныхъ домовъ и содержаніе личнаго состава служащихъ при заставахъ 29228 „ 24 „

Общее протяженіе казенныхъ шоссе въ Московской губерніи, не считая участковъ ихъ пролегающихъ по городамъ, составляетъ 507,277 верстъ.

Всѣ расходы по содержанію этихъ шоссе исчислены по смѣтѣ въ суммѣ 239875 руб., изъ коихъ 167401 руб. 41 коп. должны покрыться субсидіей отъ казны по раз-



счету 330 руб. на версту, а остальные 72473 р. 59 к. шоссейнымъ сборомъ съ этихъ шоссе.

До настоящаго времени по смѣтѣ 1889 г. на ремонтное содержаніе казеннаго шоссе израсходовано . . . 198266 „ 03 „

До окончанія смѣтнаго періода предстоитъ израсходовать на окончаніе расчетовъ по начатымъ уже работамъ и поставкамъ около. . . . . 8300 „ „

Такъ что весь расходъ по смѣтѣ 1889 г. по расчетамъ Губернской Управы будетъ простираться до . . . 906566 „ 03 „

И отъ смѣтнаго назначенія ожидается остатка около. . . . . 33308 „ 97 „

Остатокъ этотъ, а также и другіе доходы по аренднымъ статьямъ будетъ своевременно причисленъ къ фонду на постройку новыхъ шоссе въ губерніи.

Въ теченіи 1889 года съ казенныхъ шоссейныхъ дорогъ поступило сбора . 136693 р. 81 $\frac{1}{2}$  к.

Расходы по взиманію этого сбора какъ-то: содержаніе личнаго состава, ремонтъ зданій и проч. составляютъ . 29635 „ 21 $\frac{1}{2}$  „

Затѣмъ остается чистаго сбора . 107058 „ 60 „

Изъ этой суммы 72473 руб. 59 коп. отчислены на ремонтъ казенныхъ шоссе въ 1889 году въ добавокъ къ суммѣ отпущенной на этотъ предметъ казною, а остальные 34585 р. 1 к. поступили въ особый фондъ, предназначенный на постройку новыхъ шоссе въ губерніи.

Ко времени введенія въ дѣйствіе положенія о земскихъ учрежденіяхъ въ Московской губерніи было 518 верстъ шоссе, построенныхъ на средства казны и содержимыхъ Министерствомъ Путей Сообщенія, а именно: С.-Петербургское, Ильинское, Измайловское, Ярославское, Нижегородское, Рязанское, Варшавское и Серпуховское. Кромѣ этихъ шоссе только двѣ версты Котловскаго (Коломенскаго) были шоссированныя, а остальные находились въ грунтовомъ состояніи. Это послѣднее шоссе вмѣстѣ съ грунтовыми дорогами и поступили въ завѣдываніе Московскаго Губернскаго Земства изъ Строительнаго отдѣленія Правленія.

Убѣдившись на первыхъ же порахъ въ невозможности содержать грунтовыя дороги въ удобопрѣздномъ состояніи Земство пришло къ заключенію, что только путемъ постепенной замѣны грунтовыхъ дорогъ шоссейными и можно достигнуть какого либо успѣха въ улучшеніи путей сообщенія, почему съ 1868 года и приступило къ постепенному шоссированію поступившихъ въ его распоряженіе грунтовыхъ дорогъ. Въ этомъ направленіи Земство продолжаетъ дѣйствовать и до настоящаго времени. Въ теченіи 1889 года вполнѣ окончены шоссированіемъ слѣдующія дороги:

1) Рогачевская — отъ Дмитровскаго шоссе за с. Хлѣбниковымъ до с. Озерцакаго на Рогачевскомъ грунтовомъ трактѣ, протяженіемъ 11,3 версты. По смѣтѣ постройка этого шоссе исчислена въ 64700 р., въ дѣй-



ствительности же обошлась въ 47451 руб. 90 коп., что составляет 4199 р. 30 к. на версту.

2) Стромьинское — отъ с. Щелкова до с. Гребнева, на протяженіи 6,17 верстѣ. Всего на постройку этого шоссе, считая и стоимость ледорѣзовъ чрезъ р. Клязьму, построенныхъ зимою 1890 года, израсходовано 39043 р. 38 коп., вмѣсто исчисленныхъ по смѣтѣ 43000 рублей. Постройка каждой версты въ среднемъ обошлась 6297 руб. 31 коп.

3) Бронницкое — протяженіемъ 9 вер., — отъ Бронницкой станціи Рязанской ж. дор. до рѣки Москвы по дорогѣ въ г. Бронницы. Вся постройка обошлась въ 42266 р. 7 к., или 4696 р. 23 к. на версту, по смѣтѣ же постройка исчислена въ суммѣ 57000 руб.

4) Можайское — отъ ст. Шелковки до дер. Шелковки, на протяженіи 0,62 версты, стоимостью въ 2504 р. 80 к.

5) Перервинское — отъ Спасской заставы г. Москвы къ слободѣ Перервѣ, на протяженіи 6,55 в., при чемъ израсходовано 41544 р. 93 к., что составляет 6391 р. 53 к. на версту. Шоссе это строилось по просьбѣ крестьянъ слободъ Перервы и Печатниковой и деревень: Марьинской, Батюниной и Курьяновой, обязавшихся выплатить Земству всю стоимость постройки въ теченіи 20-ти лѣтъ. Въ 1890 году шоссе это предполагается продолжить по самой слободѣ Перервѣ еще на протяженіе 0,8 верстѣ.

Всего въ теченіи 1889 года отстроено вполнѣ 33,59 верстѣ шоссе, по которымъ и открыто движеніе въ томъ же году.

Кромѣ того въ 1889 году продолжались работы по шоссированію Каширскаго тракта отъ с. Екиматова до Кіасова, на протяженіи 8,5 верстѣ. Шоссе это предполагается окончить въ настоящемъ году, медленность въ постройкѣ этого шоссе объясняется трудностью заготовки каменнаго матеріала. До сего времени на постройку его израсходовано 20174 руб. 89 коп., при чемъ каменный матеріалъ заготовленъ полностью.

За окончаніемъ постройки вышеперечисленныхъ шоссе, общее протяженіе шоссированныхъ Земствомъ путей въ губерніи достигло 505,73 верстѣ, а именно: Можайское (76,75 вер.), Дмитровское (60,6 вер.), Воскресенско-Волоколамское (89,7 вер.), Каширское (65,70 вер.), Калужское (13,45 вер.), Стромьинское (36,78 верстѣ), Лопасинское (2,37 вер.), Рузское (20,25 вер.), Верейское (26,6 вер.), Звенигородское (15,25 вер.), Нары-Фоминское (21,23 в.), Богородское (13,60 вер.), Царевское (20,43 вер.), Болшевское (4 вер.) и отстроенныя въ 1889 году (33,39 вер.), затѣмъ разныя подъѣздыя вѣтки: Садовническая, Новинская, Мытищенская, Пушкинская, Богородская, Люберецкая и Одинцовская (общимъ протяженіемъ 5,43 верстѣ).

Такимъ образомъ Земству за 24-хъ лѣтній срокъ своего существованія удалось удвоить протяженіе шоссированныхъ путей и въ настоящее время Московская губернія располагаетъ сѣтью шоссеинныхъ дорогъ болѣе 1000 верстѣ. Но несмотря на такіе результаты дѣятель-



ности Земства оно еще не может признать количество существующихъ шоссейныхъ дорогъ въ губерніи — соответствующимъ дѣйствительной потребности. Въ Московской губерніи, благодаря центральному ея положенію и развитію промышленности и торговли, потребность въ улучшенныхъ путяхъ не только не уменьшается, но съ каждымъ годомъ все болѣе и болѣе увеличивается и потому Земство продолжаетъ вести дорожное дѣло въ томъ же направленіи. Не ограничиваясь шоссированіемъ главныхъ путей непосредственно своими средствами, Земство, въ то же время, заботится и объ устройствѣ питательныхъ къ нимъ вѣтвей, безъ которыхъ они не могутъ исполнять должнымъ образомъ своего назначенія. Въ этихъ видахъ Земство старается привлечь къ участию въ этомъ дѣлѣ частныхъ лицъ, принимая на себя инициативу въ дѣлѣ и самую постройку подъѣздныхъ путей. При недостаткѣ денежныхъ средствъ у этихъ лицъ Земство приходитъ имъ на помощь или принимая на себя часть расходовъ, или допуская разсрочки платежей, благодаря чему явилась возможность участія въ подобныхъ предпріятіяхъ и крестьянскимъ обществамъ, для облегченія которыхъ подобныя разсрочки допускаются на продолжительные сроки, до 20 лѣтъ.

Всѣ шоссированныя такимъ путемъ дороги Земство оставляетъ въ своемъ завѣдываніи и отпускаетъ нужныя суммы для дальнѣйшаго ихъ содержанія.

Съ цѣлью дать дальнѣйшее развитіе дорожному дѣлу Губернское Земское Собраніе въ 1888 году проэктировало новую сѣть шоссейныхъ дорогъ, общимъ протяженіемъ 342 версты, и поручило Губернской Управѣ приступить къ постепенному ея выполненію, согласно сдѣланныхъ ей на этотъ предметъ указаній.

Съ 1889 года Управа приступила къ исполненію этого порученія Земскаго Собранія и въ теченіи этого года ею начаты работы по слѣдующимъ изъ вновь намѣченныхъ дорогъ:

1) Петровской—отъ с. Петровскаго на грунтовомъ Боровскомъ трактѣ до соединенія съ селомъ Большія Вяземы на Можайскомъ шоссе съ вѣткою на ст. Голицыно Московско-Брестской жел. дороги. По этой линіи произведена часть земляныхъ работъ и заготовлено въ разныхъ карьерахъ болѣе половины камня потребнаго для постройки шоссе, на что израсходовано 8661 р. 22 коп. Шоссе это общимъ протяженіемъ 11,3 версты, Управа рассчитываетъ вполнѣ окончить къ осени сего года.

2) Кашинской—отъ г. Дмитрова по направленію къ селу Орудьеву. По этой линіи произведены изысканія на протяженіи 7 верстъ для выбора наилучшаго направленія и приступлено къ закупкѣ камня, на что израсходовано 2300 руб. 28 коп.

3) Ивашковской—отъ г. Волоколамска по направленію на село Ивашково, гдѣ работы также ограничились въ 1889 году производствомъ изысканій направленія линіи и каменныхъ карьеровъ. Весь расходъ по этой линіи за 1889 годъ составляетъ 1086 рублей.



**в) Почты и телеграфы.**

Въ теченіи 1889 года въ Почтово-Телеграфныхъ учрежденіяхъ, Московской губерніи, произошли слѣдующія измѣненія: 1) Почтовый трактъ отъ Москвы до города Дмитрова съ находившимися на немъ двумя почтовыми станціями Рогачевской и Хлѣбниковской закрытъ съ 16 Августа 1889 года и одновременно открытъ почтовый трактъ разстояніемъ въ  $32\frac{3}{4}$  версты отъ города Дмитрова до слободы Хотьково, находящейся при одноименной станціи Московско-Ярославской желѣзной дороги, съ учрежденіемъ въ означенной слободѣ почтоваго отдѣленія для приѣма и выдачи всякаго рода почтовой корреспонденціи. На этомъ трактѣ учреждена промежуточная станція, безъ приѣма корреспонденціи, въ селѣ Озерецкомъ отстоящемъ отъ города Дмитрова въ  $19\frac{1}{4}$  вер. и отъ Хотькова въ  $13\frac{1}{2}$  верстахъ. 2) Съ 4 Ноября открыты при всѣхъ почтовыхъ и Почтово-Телеграфныхъ учрежденіяхъ сберегательныя кассы Почтово-Телеграфнаго вѣдомства. 3) Въ селѣ Клементьевѣ, Рузскаго уѣзда, во время лагернаго сбора войскъ, было учреждено, по примѣру прошлыхъ лѣтъ, Почтово-Телеграфное отдѣленіе, дѣйствіе котораго продолжалось съ 20 Мая по 24 Августа. 4) Въ селѣ Царицынѣ, Московскаго уѣзда, по примѣру прежнихъ лѣтъ, временная телеграфная станція находилась въ дѣйствиі съ 1 Мая по 1 Сентября.

Со стороны Земствъ, Московской губерніи, относительно учрежденія новыхъ и упраздненія существующихъ почтовыхъ или телеграфныхъ пунктовъ ходатайствъ въ отчетномъ году не поступало, а равно и не было жалобъ, какъ отъ проѣзжающихъ, такъ и отъ публики на дѣйствія Почтово-Телеграфныхъ чиновъ и почтосодержателей.

**г) Народная нравственность.**

Въ отчетномъ году преступленій совершено было 1038, менѣе 1888 г. на 18. Осужденныхъ было 1166 мужчинъ и 120 женщинъ; въ томъ числѣ: изъ потомственныхъ дворянъ 19 мужчинъ и 1 женщина, —личныхъ дворянъ 16 мужчинъ и 1 женщина, —почетныхъ гражданъ и купцовъ 41 мужчина и 2 женщины, —мѣщанъ 164 мужчины и 25 женщинъ, —крестьянъ 696 мужчинъ и 68 женщинъ, —военнаго сословія 78 мужчинъ и 7 женщинъ и другихъ сословіи 152 мужчины и 16 женщинъ. Въ общемъ народная нравственность въ губерніи представляется удовлетворительною.

**д) Расколь.**

Въ отношеніяхъ раскольниковъ къ властямъ и къ православному населенію враждебныхъ настроеній не замѣчалось. Къ православію въ 1889 году присоединилось изъ поповщинской секты 104 человекъ мужскаго и 108 женскаго пола и изъ безпоповщинской—27 человекъ мужскаго и 18 женскаго пола, всего 257 человекъ.

**е) Арестанты и мѣста заключенія.**

Состояніе мѣстъ заключенія, въ Московской губерніи, представляется въ слѣдующемъ видѣ:

Въ Московскомъ Губернскомъ Тюремномъ Замкѣ, въ отчетномъ году, производились различныя работы по исправленію зданій, на что израсходовано 2875 р. 28 к.



Въ 1889 году всѣхъ арестантовъ содержалось 5918 человекъ, изъ нихъ: мужчинъ 4907, женщинъ 802, малолѣтнихъ 209. По категоріямъ они раздѣлялись: на подслѣдственныхъ и подсудимыхъ, осужденныхъ на сроки и политическихъ. Размѣщались въ слѣдующемъ порядкѣ: 1) подслѣдственные и подсудимые, въ первую половину года, въ слѣдственномъ 3-хъ этажномъ корпусѣ въ 24 камерахъ, а со второй половины года всѣ подслѣдственные размѣщались во вновь открытомъ корпусѣ для одиночнаго заключенія; 2) осужденные на срокъ, въ трехъ-этажномъ корпусѣ, такъ называемомъ срочномъ, въ 14 камерахъ; 3) малолѣтніе арестанты въ отдѣльномъ корпусѣ, гдѣ приспособлены для нихъ: комната для классныхъ занятій, мастерская и отдѣльная спальня, и 4) женщины въ особомъ флигелѣ, на дровяномъ дворѣ, въ 2 камерахъ для слѣдственныхъ и осужденныхъ.

Губернскій Замокъ въ 1889 г. находился въ удовлетворительномъ видѣ, капитальныхъ построекъ не было, но за счетъ казны, на отпущенные ею 500 р. произведены были мелкія поправки и починки (обѣлка и окраска корпусовъ, исправленіе печей и половъ), кромѣ того исправлены крыши, сорванныя бурей, бывшей 11 Сентября, на специально отпущенные 200 р.; за счетъ же доходовъ замка сдѣланы и приспособлены подъ мастерскія слесарныя, кузнечныя и мѣдно-литейныя всѣ камеры нижняго этажа срочнаго корпуса, съ израсходованіемъ на это 274 р. 31 к. Въ 38 камерахъ, съ разрѣшенія Тюремнаго Комитета сдѣланы рѣшетчатые двери и 500 желѣзныхъ подъемныхъ коекъ съ замками и принадлежностями, на что истрачено 4037 р. 70 к. Съ устройствомъ коекъ и дверей явилась возможность точно выполнить циркуляръ Главнаго Тюремнаго Управленія, отъ 16 Сентября 1887 года, за № 16, запрещающій арестантамъ проводить цѣлые дни лежа на нарахъ, въ устраненіе развитія между ними лѣни, и, какъ замѣчено, дала несомнѣнный успѣхъ въ поднятіи ихъ нравственнаго уровня, такъ какъ большинство изъ подслѣдственныхъ и подсудимыхъ арестантовъ, несмотря на предоставленную имъ закономъ льготу о необязательномъ занятіи работою, просило занимать ихъ таковыми, а также и обучать тѣмъ мастерствамъ, какія практикуются въ мастерскихъ замка. Койки бывають заперты въ теченіи всего дня и лишь отпираются послѣ вечерней повѣрки.

Въ санитарномъ отношеніи замокъ находился также въ удовлетворительномъ состояніи: повальныхъ и заразныхъ болѣзней не замѣчалось, (за исключеніемъ лишь одиночныхъ заболѣваній тифомъ). Всѣ содержащіеся арестанты пользовались ежедневными прогулками на дворѣ и еженедѣльно мылись въ Тюремной банѣ съ выдачею имъ всегда чистаго бѣлья. Заболѣвавшіе тяжелыми формами болѣзней направлялись для леченія въ Тюремную больницу, а съ легкими, простудными и другими, лѣчились въ Отдѣленіи больницы при замкѣ, гдѣ находится 1 врачъ и 2 фельдшера.



Въ истекшемъ году состоялось распоряженіе Правительства по управленію замкомъ, а именно: съ 1-го Юля открыть корпусъ одиночныхъ заключеній и утвержденъ штатъ тюремныхъ надзирателей для этого корпуса въ составѣ 1 старшаго и 26-ти младшихъ надзирателей и прибавленъ одинъ помощникъ Начальника замка; согласно циркуляра Главнаго Тюремнаго Управленія, отъ 3 Апрѣля 1889 года, за № 7, введена новая нормальная табель довольствія арестантовъ пищею.

Корпусъ одиночныхъ заключеній имѣеть 385 жилыхъ камеръ съ 19 при немъ карцерами; въ немъ размѣщаются преимущественно подслѣдственные арестанты, ссыльные, бѣглокаторжные, бродяги, политическіе и осужденные къ срочному тюремному заключенію которымъ, т. е. срочнымъ, на основаніи прим. 245 ст. Уст. о сод. подъ стр. по прод. 1887 г. дѣлалось соотвѣтствующее сокращеніе срока.

Для улучшенія нравственнаго быта заключенныхъ мѣстнымъ причтомъ производились назидательныя бесѣды, въ особенности съ малолѣтними арестантами. Въ имѣющихся при тюрьмѣ церквахъ, въ мужскомъ и женскомъ отдѣленіяхъ, во всѣ праздничные и табельные дни совершались богослуженія; въ мужской мѣстнымъ причтомъ, а въ женской—іеромонахами на средства старосты этой церкви Директора Тюремнаго Комитета А. И. Шабардина. Въ теченіи всего Великаго поста арестанты говѣли и удостоивались Приобщенія Св Таинъ.

Содержащіеся въ одиночномъ корпусѣ въ Тюремную церковь не вводились, въ устраненіе безпорядка, а по устройствѣ молитвеннаго мѣста въ среднемъ этажѣ, на внутренней площадкѣ, для нихъ отправляли богослуженіе, причемъ арестанты выводились въ корридоръ и оставались у двери занимаемой ими камеры, ничѣмъ не нарушая общаго порядка.

Для молитвеннаго мѣста Директоромъ Комитета А. И. Шабардинымъ пожертвованы 4 иконы, крестъ, лампады и аналой.

Наканунѣ праздниковъ совершались всеобщныя, а въ самые праздники—молебны.

Не малую благотворительность для церкви оказывалъ церковный староста А. Д. Расторгуевъ, оплачивающій изъ своихъ средствъ всѣ расходы по церкви. Въ истекшемъ году расходы А. Д. Расторгуева были особенно значительны потому, что по случаю болѣзни тюремнаго священника всѣ службы совершались наемными, на средства Расторгуева, іеромонахами. На его же средства въ отчетномъ году была отремонтирована заново православная церковь и устроена соединительная галлерей.

Матеріальный бытъ заключенныхъ, по развитію между ними разнаго труда, былъ несравненно лучше прошедшаго 1888 года; общій заработокъ 1889 г. превышаетъ заработокъ 1888 года на 4557 р. 03 коп., а именно въ 1889 году всего заработка было 9550 р. 43 к.

Къ существующимъ портновскимъ, сапожнымъ, столярнымъ, возжево-ткацкимъ, прядильнымъ мастерскимъ въ Февралѣ мѣсяцѣ отчетнаго года были открыты куз-



нечно-слесарныя и мѣдно-чугунно-литейныя мастерскія. Въ перечисленныхъ мастерскихъ арестанты общихъ корпусовъ занимались шитьемъ платья и обуви частнымъ лицамъ, бѣлья и одежды для Коммиссіи и для нуждъ замка; изготовленіемъ шкафовъ, столовъ и проч., тканьемъ возжей, размоткой бумаги и пряжи, литьемъ мѣдныхъ и чугуновыхъ вещей, дѣланіемъ подковъ, подпилковъ, замковъ и желѣзныхъ коекъ; незнающіе никакого мастерства занимались обмоткою веревочныхъ концовъ и шитьемъ мѣшковъ, а малолѣтніе — плетеніемъ соломенныхъ и мочальныхъ матовъ и сращиваніемъ веревочныхъ концовъ для лагерныхъ палатокъ и артиллерійскихъ запряжекъ. Арестанты въ корпусѣ одиночныхъ заключеній въ мастерскія эти не выпускались, а занимались каждый въ своей камерѣ; знающіе ткацкое мастерство — ткали на станкахъ искусственный барашекъ, трипъ и холстъ, а другіе нанизывали ярлычки, плели сидѣнья для вѣнскихъ стульевъ и шили мѣшки. Арестанты занимались шитьемъ бѣлья, палатокъ и мѣшковъ.

Вышеозначенный заработокъ 9550 р. 43 коп. былъ распределенъ слѣдующимъ образомъ:

- 1) Израсходовано на покупку матеріаловъ на прикладъ . . . . . 79 р. 60 к.
- 2) На выдачу арестантамъ 4293 р. 54<sup>3</sup>/<sub>4</sub> к.
- 3) Въ доходъ тюрьмы . . . 3123 р. 98<sup>3</sup>/<sub>4</sub> к.
- 4) » » казны . . . 1983 р. 29<sup>1</sup>/<sub>2</sub> к.

Отчисляемая въ казну деньги поступали, по полученіи ихъ, въ Губернское Казначейство.

Всѣ подворныя и хозяйственныя работы: по кухнѣ, хлѣбопекарнѣ, квасоварнѣ, — исполнялись срочными арестантами съ выдачей имъ вознагражденія въ теченіи года 336 р. 38 коп.

Въ теченіе года поступило въ пользу арестантовъ пожертвованій деньгами 584 р. 80 к., припасами и продуктами на сумму 11348 р. 63 коп. Изъ числа поступившихъ денегъ израсходовано на улучшеніе пищи въ большіе праздники и на покупку чая съ сахаромъ 584 руб. 55 коп., а припасы и продукты, согласно желанію, выдавались арестантамъ по мѣрѣ ихъ поступленія.

На пустопорожней землѣ между корпусомъ одиночныхъ заключеній и женскимъ отдѣленіемъ раздѣланъ огородъ, обнесенный со стороны Семеновскаго переулка и сосѣдняго владѣнія новымъ деревяннымъ заборомъ, на устройство котораго и подготовку мѣста подъ огородъ въ Ноябрь 1888 года было получено отъ Комитета 350 р. Кромѣ этого расхода пришлось истратить 568 р. 89 к. какъ на земляныя работы: выброску камня, распашку, покупку навоза и рассады, такъ и на устройство 2 дошниковъ для капусты и погреба для храненія ея и картофеля, вслѣдствіе неимѣнія ихъ при замкѣ.

Огородъ былъ засѣянъ капустой, картофелемъ, лукомъ и, въ видѣ пробы, небольшимъ количествомъ, свеклы, и даль, на первое время, сборъ удовлетвори- тельный, а именно: луку — 106 мѣръ по подрядной цѣнѣ на 56 р. 18 к., капусты бѣлой нарублено 280 обрѣзовъ



на 840 р., свеклы на 4 руб. и картофеля 675 мѣръ на 168 р. 75 к., а всего на сумму 1068 р. 92 к. Такимъ образомъ, сравнивая сумму денегъ отъ полученныхъ овощей съ тѣмъ единовременнымъ расходомъ по обзаведенію огорода въ первое время экономіи Комитетъ получилъ 570 р. 3 к.; въ будущемъ году можно ожидать отъ огорода еще большей экономіи, потому что въ этомъ году усиленнаго уваживанія не требуется, ни очистки отъ камня, устройства дошниковъ и погреба, а лишь потребуются расходъ въ 250 р. на вснашку и обсѣменение; огородъ предполагается на  $\frac{1}{3}$  по площади расширить, что дастъ полуторный размѣръ урожая овощей противъ отчетнаго года.

Въ Московской Исправительной Тюрмѣ къ 1 Января 1889 г. состояло арестантовъ—365, прибыло—1093, выбыло—1058, осталось къ 1 Января 1890 г.—400.

Зданія Тюрмы находятся въ весьма ветхомъ видѣ и для помѣщенія арестантовъ во многихъ частяхъ неудобны; въ теченіи года, по возможности, сдѣланы небольшія ремонтровки, въ ожиданіи разрѣшенія капитальной перестройки; кромѣ того, выстроены были вновь, взамѣнъ старой сломанной, бани и вычищенъ прудъ для добыванія чистой воды для бани; ремонтровка произведена на сумму 1930 руб. 60 коп., постройка бани—3662 р. 24 к., очистка пруда 150 р., переносъ топчага-галландры 110 р. 44 $\frac{1}{2}$  к., постановка 2-хъ коннаго лѣсопильнаго станка 299 р. 29 к. и перестройка кузницы подъ сукновальню 185 р. 37 $\frac{1}{2}$  к., а всего на сумму 6337 р. 95 к.

Къ 1 Января 1889 года хранилось въ Московскомъ Губернскомъ Казначействѣ  $\frac{1}{2}$  бумагами по номинальной цѣнѣ на 49550 р., а по курсу на 45797 р. 87 $\frac{1}{2}$  к., въ теченіи года куплено  $\frac{1}{2}$  бумагъ на 1300 р., израсходовано на 8100 р., осталось на храненіи въ Московскомъ Губернскомъ Казначействѣ къ 1 Января 1890 г.  $\frac{1}{2}$  бумагами по номинальной цѣнѣ на 42750 р., а по курсу на 40411 р. 50 к., кромѣ того къ 1 Января 1889 г. оставалось наличными 3315 р. 47 $\frac{1}{4}$  к.; въ теченіи года поступило деньгами 69217 руб. 19 коп.; израсходовано 64173 р. 47 к.;—осталось наличными къ 1 Января 1890 г.—8359 р. 19 $\frac{1}{4}$  к.

Разными благотворителями пожертвовано: на улучшеніе пищи 102 р. 72 к., и съѣстными продуктами на 751 р. 31 к., а всего на сумму 854 р. 3 к.

Арестанты заняты были исполненіемъ заказовъ отъ Комиссіи по заготовленію арестантской одежды и обуви хозяйственнымъ способомъ, Попечительства надъ Исправительной Тюрмой и частныхъ лицъ, по ремесламъ: портновскому, сапожному, столярному, швейно-шапочнотулейному, холщево-ткацкому, вязанію сѣтокъ и кошель изъ веревокъ для военнаго вѣдомства, шитье казеннаго и частнаго бѣлья и другія работы, а также работой-постройкой новой тюремной бани, очисткою пруда, постановкою 2-хъ коннаго лѣсопильнаго станка,



перестройкою кузницы и ремонтомъ зданій Тюрмы и дома, занимаемаго Священникомъ и Діакономъ.

Въ теченіи отчетнаго года за работы произведенныя арестантами выручено общей суммы 16536 р. 6 к., при чемъ самый значительный заработокъ 4422 р. 85 к. падаетъ на работы по ткацкой мастерской, каковая получила въ настоящее время значительное развитіе. Изготавливаемый холстъ и коломянка по предложеніямъ Главнаго Тюремнаго Управленія были высылаемы въ потребность для пошитья арестантской и надзирательской одежды въ нижеслѣдующія губерніи: Ярославскую, Архангельскую, Смоленскую, Воронежскую и Тамбовскую. Одежда арестантовъ, Московской губ., была приготовлена трудомъ арестантовъ, при чемъ холщевыя вещи изготовлялись исключительно изъ матеріала собственнаго издѣлія.

Въ отчетномъ году были произведены первые опыты изготовленія сукна трудомъ арестантовъ и къ 1 Января 1890 г. его было заготовлено до 10 тыс. арш., но въ виду неустройства мастерскихъ (сукновальной) сукно это окончательно будетъ отдѣлено въ 1890 году.

Вышеозначенный заработокъ 16536 р. 6 к. былъ распределенъ слѣдующимъ образомъ:

На выдачу арестантамъ . . . . .	6614 р.	42 <sup>2</sup> / <sub>3</sub> к.
Въ доходъ тюрмы . . . . .	4960	„ 81 <sup>4</sup> / <sub>5</sub> „
Въ доходъ казны. . . . .	4960	„ 81 <sup>4</sup> / <sub>5</sub> „

Отчисляемыя въ казну деньги поступали, по полученіи ихъ, въ Губернское Казначейство.

Что же касается до нравственнаго улучшенія арестантовъ, то Священникъ Тюремной Церкви по воскреснымъ и праздничнымъ днямъ производитъ духовныя собесѣдованія съ ними.

Въ Московскомъ Исправительномъ Арестантскомъ Отдѣленіи къ 1 Января 1889 года состояло: арестантовъ 245, прибыло въ теченіи года 163, убыло 157, затѣмъ къ 1 Января 1890 года осталось 251.

Арестанты помѣщаются въ каменныхъ и деревянныхъ зданіяхъ, отремонтированныхъ въ 1888 году; что же касается до деревянныхъ, въ которыхъ помѣщаются Надзиратели, то онѣ требуютъ капитальныхъ исправленій, такъ какъ, по ветхости, тѣснотѣ и сырости, для жилья крайне непригодны.

Въ 1889 году производился незначительный ремонтъ зданій Отдѣленія, занятыхъ арестантами, въ размѣрѣ суммы, отпущенной по распоряженію Строительнаго Отдѣленія.

Въ теченіи 1889 года выработано арестантами на внутреннихъ работахъ 8912 р. 65 к., которыя и распределены слѣдующимъ образомъ:

Выдано арестантамъ . . . . .	2673 р.	79 <sup>1</sup> / <sub>2</sub> к.
Въ доходъ Тюрмы . . . . .	3119 р.	42 <sup>3</sup> / <sub>4</sub> к.
Въ доходъ Казны . . . . .	3119 р.	42 <sup>3</sup> / <sub>4</sub> к.

Наружныхъ работъ не производилось.

Всѣ расходы по приѣмному покою при отдѣленіи производились единственно на средства Попечителя Г. Полякова.



Въ теченіи года были слѣдующія пожертвованія отъ частныхъ лицъ въ пользу заключенныхъ: калачей 95961, баранокъ 73 пуда, 9 фун., бѣлаго хлѣба 1 п. 30 фун., муки бѣлой 2 п., мяса 168 пуд. 22 ф., рыбы 37 пуд. 13 ф., снятковъ 7 п. 30 ф., крупъ гречневыхъ 4 мѣшка, сала говяжьяго 15 ф., молока 4 ведра, яицъ 11292 шт., творогу 1 п., куличей 6 пуд., просфоръ 40 шт., колбасы 3 п., чаю 1 п. 37<sup>1</sup>/<sub>2</sub> ф. и сахару 7 п. 15 ф.

Въ уѣздныхъ тюрьмахъ въ отчетномъ году было получено отъ произведенныхъ арестантами работъ, а именно:

По Богородской Тюрьмѣ . . . . .	221	р.	98	к.
„ Бронницкой „ . . . . .	72	„	50	„
„ Волоколамской „ . . . . .	184	„	14	„
„ Дмитровской „ . . . . .	261	„	2	„
„ Звенигородской „ . . . . .	79	„	69	„
„ Коломенской „ . . . . .	52	„	20	„
„ Можайской „ . . . . .	37	„	—	„
„ Подольской „ . . . . .	101	„	7	„
„ Рузской „ . . . . .	50	„	10	„
„ Серпуховской „ . . . . .	85	„	—	„

Въ Верейской, Клинской и Сергіево-Посадской тюрьмахъ работъ не производилось.

Общій арестантскій заработокъ по Московской губ. за 1889 г. — 36143 р. 84 к.

Въ Московской Центральной Пересыльной Тюрьмѣ къ 1 Января 1889 года состояло арестантовъ 2188 человекъ.

Въ теченіи года:

Прибыло . . . . .	35138
Убыло . . . . .	34908

Затѣмъ къ 1 Января 1890 г. оставалось въ Тюрьмѣ на лицо 2418.

Въ теченіи минувшаго 1889 года бѣжавшихъ изъ Тюрьмы не было.

Зданіе Тюрьмы построено на 2500 человекъ, но предъ открытіемъ навигаціи и въ лѣтнее время, въ періодъ отправки ссыльныхъ арестантовъ въ Сибирь, въ ней содержится до 3000 человекъ и болѣе.

Арестанты помѣщаются въ трехъ-этажномъ каменномъ корпусѣ, въ камерахъ по 20, 40 и 80 человекъ въ каждой; для каждого изъ арестантовъ имѣется деревянная койка. Мужчины размѣщены отдѣльно отъ женщинъ. Кубическое содержаніе воздуха вполне достаточно, вообще помѣщеніе сухое съ обширными корридорами и вентиляціей.

Кромѣ того въ Тюрьмѣ устроены въ четырехъ башняхъ помѣщенія для содержанія политическихъ арестантовъ, примѣрно, на 68 человекъ съ необходимымъ количествомъ кроватей, бѣлья, одежды и обуви; въ одной изъ башенъ, называемой „Часовой“ устроены камеры для общаго помѣщенія, а въ остальныхъ трехъ — для одиночнаго.

При Тюрьмѣ имѣются: Церковь во Имя Святаго Благовѣрнаго Князя Александра Невскаго, въ которой



могутъ вмѣщаться 1000 человѣкъ, а также устроены лютеранская и католическая молельни и помѣщенія для совершенія религіозныхъ обрядовъ евреями и магометанами.

Особыя отдѣленія для свиданія арестантовъ съ родными и знакомыми—мужское и женское. Большая кухня для приготовленія пищи арестантамъ, какъ довольствующимся изъ общаго котла, такъ равно и плита для привилегированнаго сословія и котлы для иновѣрцевъ.

Въ школѣ при Тюрьмѣ арестантскія дѣти обучаются читать, писать и первымъ четыремъ правиламъ арифметики, подъ наблюденіемъ Священника тюремной церкви.

Для малолѣтнихъ дѣтей, которыхъ отцы и матери находятся въ больницѣ, вниманіемъ князя В. В. Оболенскаго, устроены пріютъ на 14 кроватей, съ полнымъ количествомъ бѣлья; пріютъ этотъ помѣщается въ женскомъ отдѣленіи и занимаетъ 20—мѣстную камеру, гдѣ дѣти находятся подъ наблюденіемъ надзирательницъ тюрьмы и монахинь.

Баня для арестантовъ и прачечная для стирки ими собственнаго бѣлья съ сушильней, состоящей изъ четырехъ отдѣленій.

Для освидѣтельствованія больныхъ существуетъ пріемный покой.

Особое помѣщеніе, приспособленное для печенія хлѣба.

Для нравственныхъ поученій и духовныхъ бесѣдъ съ арестантами тюрьму посѣщалъ Директоръ Тюремнаго Комитета Протоіерей Романовскій, кромѣ того при женскомъ отдѣленіи находятся двѣ монахини Вознесенскаго монастыря, для которыхъ имѣется особая комната.

Добровольныя пожертвованія въ пользу арестантовъ поступали въ Тюрьму преимущественно съѣстными продуктами.

Украшеніе и благолѣпіе находящейся въ Тюрьмѣ церкви производилось попеченіемъ и заботливостью церковнаго старосты Московскаго купца Хрулева, при посредствѣ Священника, который кромѣ того заботится о нравственности арестантовъ, поучая ихъ своими бесѣдами и проповѣдями.

Для всѣхъ вообще служащихъ при Тюрьмѣ лицъ имѣются въ особо устроенномъ при Тюрьмѣ каменномъ двухъ-этажномъ домѣ квартиры, удобныя и теплыя; общая казарма для холостыхъ; при этомъ же домѣ имѣются и всѣ хозяйственныя приспособленія.

Кромѣ того имѣются 2 деревянные дома, находящіеся вблизи Тюрьмы, гдѣ помѣщаются: священникъ, псаломщикъ, старшая надзирательница, надзирательница, ключникъ и цирульникъ, а въ другомъ 28 семействъ Надзирателей.

Въ зданіяхъ, занимаемыхъ тюремными замками, въ уѣздныхъ городахъ Московской губерніи, новыхъ построекъ дѣлаемо не было, а производился общій ремонтъ,



а именно: въ Коломнѣ на сумму 4804 р. 80 к.; Богородскѣ — 3192 р. 80 к.; Дмитровѣ — 1508 р.; Клину — 598 р.; Бронницахъ — 499 р. 20 к.; Подольскѣ — 197 р. 60 к.; Можайскѣ — 299 р. 52 к.; Сергіевскомъ Посадѣ — 299 р. 52 к. Въ остальныхъ же уѣздныхъ городахъ, за недостаточнымъ ассигнованіемъ суммы, ремонта не производилось.

### ж) Этапы.

Этапныя помѣщенія были слѣдующія.

1) Въ селѣ Озерецкомъ, Дмитровскаго уѣзда, былъ нанятъ домъ у крестьянина Тарабарина, по контракту, заключенному 1 Января 1887 года, срокомъ по 1 Января 1890 года, съ платою въ годъ по 50 р.

2) Бронницкаго уѣзда, въ деревнѣ Малышевой, нанятъ домъ у крестьянина Евдокимова, по контракту, заключенному 22 Мая 1887 года, срокомъ по 22 Мая 1890 года, съ платою по 180 р. въ годъ.

3) Богородскаго уѣзда, при станціи «Степаново» Нижегородской желѣзной дороги нанятъ домъ у крестьянина деревни Беззубово, Лифанова, по контракту, заключенному 21 Сентября 1887 года, срокомъ по 20 Апрѣля 1892 г., съ платою по 240 р. въ годъ и

4) Звенигородскаго уѣзда, въ селѣ Большія Вяземы, нанятъ домъ у крестьянки Назаровой, по контракту, заключенному 1 Января 1888 года по 1 Января 1891 года, съ платой по 220 р. въ годъ.

### з) Пожары.

Пожарныхъ случаевъ за 1889 годъ было по уѣзднымъ городамъ 533, на сумму 4137815 руб.; по уѣздамъ 800, на сумму 4304204 руб. 20 коп., а всего по губерніи 1333 пожарныхъ случая, на сумму убытковъ 8442019 руб. 20 коп.

Большинство пожаровъ выпало: на лѣто 416 случаевъ, на осень 373, на весну 337 и на зиму 207.

По убыткамъ, причиненнымъ пожарами, уѣзды идутъ въ слѣдующемъ порядкѣ: Москва 3930181 р., Серпуховскій уѣздъ 1700524 р., Московскій уѣздъ 1465241 руб., Богородскій уѣздъ 187362 р., Бронницкій уѣздъ 187190 р. 20 к., Коломенскій 224572 р., Сергіевскій посадъ 100582 р., Дмитровскій 93343 р., Можайскій 89903 руб., Волоколамскій 89026 р., Подольскій 60828 р., Звенигородскій 48272 р., Верейскій 40536 р., Рузскій 36314 руб., Павловскій посадъ 26735 р. и наконецъ Заштатный городъ Воскресенскъ 300 р. По произведеннымъ о пожарныхъ случаяхъ дознаніямъ выяснилось, что причинами пожаровъ были: молнія 15 случаевъ, отъ дурнаго устройства трубъ и печей 189, отъ неосторожнаго обращенія съ огнемъ 624, отъ поджоговъ 148 и наконецъ отъ неизвѣстныхъ причинъ 357 случаевъ.

### и) Градобитіе.

Выпавшимъ въ Апрѣлѣ мѣсяцѣ градомъ выбито: озимаго хлѣба въ Можайскомъ уѣздѣ, на сумму 900 р.; въ Маѣ мѣсяцѣ въ Дмитровскомъ уѣздѣ озимаго хлѣба  $6\frac{1}{2}$  десятинъ, на сумму 256 руб.; въ первой половинѣ Юня мѣсяца: въ Коломенскомъ уѣздѣ 70 десятинъ ози-



маго хлѣба, на сумму 2500 руб., и въ Рузскомъ уѣздѣ 18 десятинъ озимаго хлѣба на сумму 245 руб.; во второй половинѣ Іюня мѣсяца: въ Бронницкомъ уѣздѣ яроваго и озимаго хлѣба, на сумму 2668 руб.,—въ Верейскомъ уѣздѣ 60 десятинъ яроваго и озимаго, на сумму 1000 руб.,—въ Дмитровскомъ уѣздѣ 21 десятина озимаго хлѣба, въ Клинскомъ уѣздѣ 625 десятинъ яроваго и озимаго хлѣба, на сумму 10394 руб. и въ Рузскомъ уѣздѣ: 112 десятинъ озимаго, 77 яроваго, 3 десятины конопли и овощей, на сумму 5264 руб.; въ первой половинѣ Іюля мѣсяца: въ Волоколамскомъ уѣздѣ: 250 десятинъ озимаго, 214 десятинъ яроваго и 28 десятинъ конопли, на сумму 8686 руб.,—въ Верейскомъ уѣздѣ: 21 десятина озимаго и 31 десятина яроваго, на сумму 3584 руб. и въ Дмитровскомъ уѣздѣ: 242 десятины озимаго и 78 десятинъ яроваго, на сумму 16672 рубля.

#### IV. Народное здравіе и общественное призрѣніе.

##### а) Врачи.

Всѣхъ врачей, въ Московской губерніи, въ отчетномъ 1889 году, было 904, изъ коихъ въ Москвѣ 773, въ томъ числѣ служащихъ 510 и вольнопрактикующихъ 263; ветеринарныхъ врачей 25, изъ коихъ служащихъ 15 и вольнопрактикующихъ 10. Въ уѣздахъ Московской губерніи врачей 131, изъ нихъ служащихъ въ разныхъ вѣдомствахъ 125 и вольнопрактикующихъ 6 и ветеринарныхъ врачей 15.

##### б) Аптеки.

Въ Москвѣ существуетъ одна казенная аптека, подъ названіемъ: „Московскій Аптечный магазинъ“. Магазинъ этотъ права вольной продажи лѣкарствъ не имѣетъ и состоитъ въ вѣденіи Военнаго вѣдомства.

Вольныхъ аптекъ въ Москвѣ, въ числѣ которыхъ двѣ Гомеопатическихъ, 42. Въ уѣздныхъ городахъ и посадахъ 19 аптекъ и 19 сельскихъ.

Число рецептовъ, поступившихъ въ означенныя аптеки съ 1 Января 1889 года по 1 Января 1890 года, было въ Москвѣ 1425499, на сумму 821814 руб. 9 коп. и ручной продажи произведено на 444373 руб. 49 коп., а весь годовой оборотъ исчисленъ въ 1266187 р. 58 к., въ уѣздныхъ городахъ 107380, на сумму 53815 р. 96 к. и ручной продажи на сумму 57287 руб. 85 коп., итого на 111103 р. 81 к., а всего въ городѣ Москвѣ и уѣздахъ число поступившихъ рецептовъ было 1532879, на сумму 875630 р. 5 к., ручной продажи на 501661 руб. 34 коп.; весь денежный оборотъ равняется 1377291 руб. 39 коп.

##### в) Больницы, дома умалишенныхъ и богадѣльни.

Больницы, находящіяся въ г. Москвѣ: 1) Военнаго вѣдомства: а) Московскаго Военнаго Госпиталя на 1555 кроватей; б) 1-го Московскаго Кадетскаго Корпуса на 35 кроватей; в) 2 Кадетскаго корпуса на 40 кроватей; г) 4 Кадетскаго корпуса на 60 кроватей и д) 3 Военно-Алек-



сандровскаго училища на 40 кроватей. Въ означенныхъ больницахъ и лазаретахъ пользовано было: на кроватяхъ 8647 и приходящихъ 1232, а всего 9879 человекъ.

2) Вѣдомства Министерства Внутреннихъ Дѣлъ: а) Екатерининская съ терапевтическимъ и хирургическимъ отдѣленіями на 226 кроватей, для чернорабочаго класса людей въ Москвѣ, состоящая изъ 4 отдѣленій, въ каждомъ изъ нихъ бывають и приходящіе больные; б) Старо-Екатерининское на 803 кровати; в) Яузское на 558 кроватей; г) Мясницкое (сифилитическое) на 404 кровати; д) Басманное на 400 кроватей; е) Екатерининскаго богадѣленнаго дома на 50 кроватей; ж) Городская на 536 кроватей; з) Вторая Городская на 402 кровати; и) **Государя Императора Александра III** съ постояннымъ отдѣленіемъ для умалишенныхъ и запаснымъ отдѣленіемъ въ Работномъ домѣ на случай внезапнаго увеличенія числа больныхъ на 169 кроватей; і) Шереметевская на 75 кроватей; к) Маросейско-Усачевской и Набилковской богадѣлень на 26 кроватей; л) Троицкая больница Общества для поощренія трудолюбія въ Москвѣ для неизлѣчимыхъ женщинъ на 55 кроватей; м) Ремесленной богадѣльни на 32 кровати; н) Глазная больница на 100 кроватей съ отдѣленіемъ для приходящихъ; о) Городская Св. Владимира на 265 кроватей; п) при Преображенскомъ богадѣленномъ, безпоповщинскаго согласія, домѣ на 10 кроватей; р) Бахрушинская на 237 кроватей. Въ этихъ больницахъ пользовано было больныхъ: на кроватяхъ 47374 и приходящихъ 169545, а всего 216919 человекъ.

3) Больницы въ мѣстахъ заключенія — въ этихъ больницахъ пользуются и приходящіе больные: а) Губернскаго Тюремнаго Замка на 180 кроватей; б) Пересыльнаго Замка на 220 кроватей; в) Работнаго дома на 5 кроватей; г) Исправительной Тюрмы на 26 кроватей. Больныхъ пользовано было: на кроватяхъ 4435 и приходящихъ 11741, а всего 16176 человекъ.

4) Для одержимыхъ умственнымъ разстройствомъ: а) Преображенская на 280 кроватей; б) Отдѣленіе умалишенныхъ при больницѣ имени **Императора Александра III** на 95 кроватей; в) Психіатрической Клиники Московскаго Университета на 50 кроватей, частныя лѣчебницы: г) вдовы врача Беккера и врача Корсакова на 35 кроватей; д) врача Левенштейна на 15 кроватей; е) Общины сестеръ милосердія „Утоли моя печали“ на 50 кроватей; ж) Частное заведеніе врача Голосова на 20 кроватей; з) Частное заведеніе Голубевой на 30 кроватей; и) доктора медицины Савей-Могилевича на 58 кроватей; пользовано на кроватяхъ 1158 человекъ.

5) Вѣдомства Министерства Народнаго Просвѣщенія: а) Факультетскія Клиники Московскаго Университета съ отдѣленіями: Терапевтическимъ, Пропедевтическимъ, Хирургическимъ, Акушерскимъ, Дѣтскимъ, для болѣзней мочевыхъ и половыхъ органовъ, Гинекологическимъ, въ которыхъ принимаются и приходящіе больные, всего на 118 кроватей; б) 1-й Московской гимназіи на 14 кроватей; в) 4-й Московской гимназіи на 10 кро-



ваций, г) Лазаревскаго Института восточныхъ языковъ на 15 кроватей, д) Лицея Цесаревича Николая на 12 кроватей. Въ означенныхъ больницахъ пользовано было: на кроватяхъ 842 человекъ и проходящихъ 8825 человекъ, а всего 9667 человекъ.

6) Вѣдомства учреждений **Императрицы Маріи** — больницы: а) Николаевскаго Сиротскаго Института на 50 кроватей, б) Людская и служительская и для деревенскихъ питомокъ и питомцевъ на 150 кроватей, в) Грудныя отдѣленія Воспитательнаго дома на 900 кроватей; г) Родовспомогательное заведеніе на 87 кроватей, д) Маріинская больница на 274 кровати, съ отдѣленіемъ для проходящихъ; е) **Императора Павла I** на 177 кроватей, ж) Дѣтская для проходящихъ, з) Вдовьяго дома на 11 кроватей, и) Училища Ордена Св. Екатерины на 18 кроватей, но можетъ быть увеличено еще на 10, і) Александровскаго училища на 26 кроватей, к) Елизаветинскаго училища на 20 кроватей, л) Малолѣтняго отдѣленія на 60 кроватей, м) Техническаго училища на 36 кроватей, н) Голицынская больница на 79 кроватей, съ отдѣленіемъ для проходящихъ, о) Коммерческаго училища на 12 кроватей, п) Маріинскаго училища на 14 кроватей, р) Усачевско-Чернявскаго училища на 20 кроватей, с) Александро-Маріинскаго училища на 18 кроватей, и т) Приютъ Цесаревны Маріи на 20 кроватей. Въ означенныхъ больницахъ пользовано было: на кроватяхъ 20789 человекъ и проходящихъ 63485, а всего 84274 человекъ.

7) Разныхъ отдѣльныхъ вѣдомствъ: а) Константиновскаго Межеваго Института на 30 кроватей, б) Практической Коммерческой Академіи на 20 кроватей, в) Женская лѣчебница въ память Статскаго Совѣтника Лепехина на 15 кроватей, съ отдѣленіемъ для проходящихъ, г) Комиссаровскаго Техническаго училища на 20 кроватей, д) Земледѣльческаго училища на 12 кроватей, е) Фабрики купца Гюбнера на 16 кроватей, ж) Общества Московско-Брестской желѣзной дороги на 15 кроватей, з) Общества Московско-Курской желѣзной дороги на 4 кровати, и) Фабрики купца Прохорова на 10 кроватей, і) Высочайше утвержденнаго Попечительства о бѣдныхъ Евангелическаго исповѣданія въ Москвѣ на 6 кроватей, к) Московской Общины сестеръ милосердія „Утоли моя печали“ на 37 кроватей, л) Пансіонъ — Приюта Московскаго Дворянства на 8 кроватей, м) Андреевской богадѣльни на 34 кровати, н) Солодовниковской богадѣльни на 48 кроватей, о) Приемный покой Общества Московско-Рязанской желѣзной дороги для проходящихъ больныхъ, п) Евангелическая женская больница на 12 кроватей, р) Дѣтская больница Св. Ольги на 35 кроватей, с) Приемный покой Московскаго Почтамта для проходящихъ, т) вспомогаельнаго Общества ремесленниковъ на 2 кровати, у) Рукавишниковскій приютъ на 7 кроватей, ф) товарищества шелковой мануфактуры на 10 кроватей, х) при фабрикѣ Бутикова на 9 кроватей, ц) при фабрикѣ Цинделя на 10 кроватей и ч) при заводѣ Дютфуа на 3 кровати. Въ означенныхъ



больницахъ пользовано было на кроватяхъ 3030 и приходящихъ 64897, а всего 67927 человекъ.

8) Духовнаго вѣдомства православнаго исповѣданія: а) Духовной Семинаріи на 16 кроватей, б) Для иногороднихъ монахинь на 26 кроватей, в) Новодѣвичьяго монастыря на 8 кроватей и г) при Ивановскомъ монастырѣ на 10 кроватей. Въ этихъ больницахъ было пользовано: на кроватяхъ 400 человекъ и приходящихъ 901 человекъ, а всего 1301 человекъ.

9) Лѣчебницы частныхъ лицъ: всѣхъ лѣчебницъ было 39, съ 119 кроватями, на которыхъ пользовалось 946, приходящихъ 150634, а всего 151580 человекъ.

10) Приемныхъ покоевъ при частяхъ города Москвы было 15, и въ нихъ 146 кроватей, на которыхъ было пользовано 1544 человека и приходящихъ 16545, а всего 18089 человекъ.

Итого въ больницахъ и лѣчебницахъ города Москвы на 9927 кроватяхъ пользовано было 89165 человекъ и приходящихъ 487805, а всего 576970 человекъ.

11) Больницы и лѣчебницы въ городахъ и уѣздахъ Московской губерніи. Въ городахъ Московской губерніи, содержимыхъ на земскій счетъ состояло 12 больницъ, въ нѣкоторыхъ съ отдѣленіями, на 354 кровати, на которыхъ пользовалось 4845 и приходящихъ 85395, а всего 90241 человекъ.

12) Тюремныхъ больницъ, существующихъ отдѣльно отъ земскихъ, 7 на 50 кроватей, на которыхъ пользовалось 112 человекъ и приходящихъ 367, а всего 479 человекъ.

13) Частныхъ больницъ и лѣчебницъ 4 на 42 кровати, на которыхъ пользовалось 433 человека и приходящихъ 26631 человекъ, а всего 27064 человека.

14) Больницъ въ уѣздныхъ городахъ при фабрикахъ 14 на 96 кроватей, на которыхъ пользовалось 759 человекъ и приходящихъ 15418, а всего 16177 человекъ.

15) Въ уѣздахъ Вѣдомства **Императрицы Маріи** Московскаго Воспитательнаго Дома 4 больницы на 60 кроватей, на которыхъ пользовалось 599 и приходящихъ 9562, а всего 10161 человекъ.

16) Земскіе врачебные пункты, для приходящихъ больныхъ, находятся въ уѣздахъ: въ Богородскомъ уѣздѣ на 34 кровати; Волоколамскомъ на 23 кровати; Можайскомъ на 15 кроватей; Клинскомъ на 37 кроватей; Рузскомъ на 15 кроватей; Серпуховскомъ на 26 кроватей; Звенигородскомъ на 15 кроватей; Дмитровскомъ на 28 кроватей; Верейскомъ на 17 кроватей; Подольскомъ на 12 кроватей; Московскомъ на 75 кроватей; Коломенскомъ на 6 кроватей и въ Бронницкомъ уѣздѣ принимаются исключительно приходящіе больные. Пользовалось на кроватяхъ 6924 и приходящихъ 240623, а всего 247547 человекъ.

17) Въ уѣздахъ Московской губерніи при фабрикахъ существуютъ приемные покои на 1306 кроватей, на которыхъ пользовалось 9485 человекъ и приходящихъ было 239153 человека, а всего 248638 человекъ.



18) Въ посадахъ: Троице-Сергіевскомъ и Павловскомъ на 50 кроватей, на которыхъ пользовалось 529 человекъ и приходящихъ было 11436, а всего 11965 человекъ.

19) При помѣщичьихъ имѣніяхъ въ больницахъ 40 кроватей, на которыхъ пользовалось 513 человекъ и приходящихъ 32257 человекъ, а всего 32770 человекъ.

20) Духовнаго вѣдомства православнаго исповѣданія въ уѣздахъ 9 больницъ на 153 кровати, на которыхъ пользовано было 1105 человекъ, приходящихъ 12021, а всего 13126 человекъ.

21) Разныхъ вѣдомствъ въ уѣздахъ: Николаевская-Измайловская военная богадѣльня на 60 кроватей, — больницы Петровской земледѣльческой и лѣсной академіи на 10 кроватей; Александровскаго убѣжища увѣчныхъ воиновъ на 14 кроватей и въ Дмитровскомъ уѣздѣ въ Троице-Сергіевскомъ посадѣ лѣчебница Общества Московско-Ярославской желѣзной дороги на 12 кроватей и приемный покой въ г. Клину (желѣзно-дорожный), на которыхъ пользовалось 532 человека и приходящихъ 8858 человекъ, а всего 9390 человекъ.

Итого въ больницахъ и лѣчебницахъ въ уѣздахъ Московской губерніи на 2549 кроватяхъ пользовано было 25836 человекъ и приходящихъ 681721 человекъ, а всего 707557 человекъ.

Всего же въ совокупности въ больницахъ и лѣчебницахъ въ столицѣ и губерніи пользовано было на 12476 кроватяхъ 115001 человекъ, приходящихъ 1169526 человекъ, а всего 1284527 человекъ.

По свѣдѣніямъ, доставленнымъ въ Московское Врачебное Управленіе о больныхъ сифилисомъ, венерическими болѣзнями и мѣстными болѣзнями половыхъ органовъ съ 1 Января 1889 года по 1 Января 1890 года видно, что всѣхъ больныхъ сифилисомъ въ г. Москвѣ (со включеніемъ и больныхъ по Военному Госпиталю) и Московской губерніи было 43156, венерическими болѣзнями 24965 и мѣстными болѣзнями половыхъ органовъ 45749. Изъ этого числа отъ сифилиса лѣчилось: въ больницахъ города Москвы и въ Военномъ Госпиталѣ на кроватяхъ 4943 и приходившихъ за совѣтами 16093; отъ той же болѣзни лечилось въ земскихъ, фабричныхъ и другихъ лѣчебницахъ губерніи на кроватяхъ 1156 и приходившихъ за совѣтами 20964. Отъ венерическихъ болѣзней лечилось въ больницахъ и лѣчебницахъ города Москвы и въ Военномъ Госпиталѣ на кроватяхъ 4356 и приходившихъ за совѣтами 16922. Въ больницахъ Московской губерніи на кроватяхъ 219 и приходившихъ за совѣтами 3468 и отъ мѣстныхъ болѣзней половыхъ органовъ въ г. Москвѣ на кроватяхъ 3539 и приходившихъ за совѣтами 25602. Въ губерніи отъ тѣхъ же болѣзней на кроватяхъ 804 и приходившихъ за совѣтами 15804 человекъ.

Въ отчетномъ году въ вѣдѣніи Московскаго Городскаго Общественнаго Управленія находились слѣдующіе богадѣленные дома: 1) Екатерининскій богадѣленный домъ съ Борисовскимъ и Чебышевскимъ отдѣленіями и



Демидовскою богадѣльней, 2) Странно-пріимный домъ Секундъ-Маіора Ахлабаева и 3) Домъ призрѣнія Горихвостова.

Въ Екатерининскомъ богадѣленномъ домѣ съ отдѣленіями и Демидовской богадѣльней содержалось 996 штатныхъ кроватей и 2 сверхъ-штатныя. На содержаніе, включая капитальный ремонтъ зданія, израсходовано 100219 р. 14 к.; содержаніе штатной кровати, съ ремонтомъ зданій обошлось 100 р. 62 к., а безъ ремонта, на который израсходовано 11849 р. 45 к., — 88 р. 70 к.; затѣмъ, при томъ же расходѣ въ 100219 р. 14 к., и считая по среднему выводу 900 человѣкъ наличныхъ призрѣваемыхъ въ день, стоимость содержанія каждаго призрѣваемаго обошлась въ 111 р. 35 к., а безъ включенія ремонтныхъ работъ 98 р. 18 к. Къ 1 Января 1889 года призрѣваемыхъ было 996, прибыло въ теченіе года 130 человѣкъ, выбыло 21, умерло 129 и къ 1 Января 1890 года осталось 976 призрѣваемыхъ, въ богадѣленной больницѣ состояло больныхъ 6621 и приходящихъ 4846 человѣкъ. Въ страннопріимномъ домѣ Ахлабаева въ 1889 году содержалось 20 кроватей и въ бесплатныхъ квартирахъ штатныхъ 30 и сверхштатныхъ 12. На содержаніе израсходовано 4972 р. 17 к. Содержаніе штатной кровати, безъ капитальнаго ремонта и страхования зданій, обошлось въ годъ: странниковъ 83 руб. 72½ коп., и въ бесплатныхъ квартирахъ 53 р. 99½ к.; наличнаго же призрѣваемаго странника 117 р. 22 к., и въ бесплатныхъ квартирахъ 63 р. 16 к. Къ 1 Января 1889 года странниковъ было 15 человѣкъ, прибыло въ теченіи года 1083 человѣка, выбыло 1079 и къ 1 Января 1890 года осталось 19 человѣкъ. Въ домѣ призрѣнія Горихвостова содержалось 56 кроватей. На содержаніе дома израсходовано 5813 р. 1 к. Содержаніе наличнаго призрѣваемаго обошлось въ годъ 103 р. 82 к. Къ 1 Января 1889 года находилось на призрѣніи 55 человѣкъ, поступило въ теченіе года 8 чел., выбыло 2 чел., умерло въ теченіи года 5 человѣкъ и къ 1 Января 1890 года осталось 56 человѣкъ.

Кромѣ того на городскія средства содержался въ отчетномъ году ночлежный домъ, въ помещеніи нанимаемомъ у г. Морозова, въ Таганкѣ; въ домѣ этомъ пользовались ежедневно бесплатнымъ пріютомъ около 1000 человѣкъ ночлежниковъ и содержаніе его обошлось городу 9312 р. 57 к.

Городскимъ Управленіемъ въ отчетномъ году отпущены слѣдующія пособія: а) семействамъ чиновъ запаса и ратниковъ государственнаго ополченія, призванныхъ на дѣйствительную службу въ русско-турецкую войну 1877—1878 гг. 2547 р. 10 к., б) воинамъ тяжело раненымъ въ бояхъ подъ Плевною 6668 р. 25 к.

#### г) Эпизоотія.

Въ отчетномъ 1889 году были въ Московской губерніи слѣдующія повальные болѣзни на домашнемъ скотѣ:

1) Чума рогатаго скота (*Pestis boum*) появлялась въ 1 городѣ и въ селеніи Московскаго уѣзда, изъ 306 головъ гуртоваго скота заболѣло 7 головъ, 1 пала и 6 были убиты.



2) Сибирская язва (*Anthrax, Pestis sibiricae*) свирѣпствовала въ 5 уѣздахъ: въ Рузскомъ—въ 7 селеніяхъ, въ Верейскомъ—въ 4 селеніяхъ, въ г. Бронницахъ, въ Серпуховскомъ—въ 4 селеніяхъ и въ Можайскомъ—въ 2 селеніяхъ. Изъ 330 наличныхъ лошадей заболѣло 23, пали 21, изъ 462 коровъ заболѣло 15, пало 13 и изъ 2487 овецъ, заболѣло 211, пало 149. Процентъ смертности между лошадьми 0,6, между коровами 0,2 и между овцами 0,5.

3) Бѣшенство собакъ (*Hydrophobia*) обнаружилось въ гор. Москвѣ и въ 7 уѣздахъ, въ гор. Москвѣ почти во всѣхъ полицейскихъ частяхъ, Московскомъ уѣздѣ въ 3 селеніяхъ, Коломенскомъ, Волоколамскомъ, Рузскомъ уѣздахъ въ 2 селеніяхъ, въ Звенигородскомъ, Верейскомъ и Подольскомъ уѣздахъ въ 1 селеніи, всего заболѣло 28 лошадей, изъ которыхъ всѣ пали, 30 коровъ, изъ которыхъ 20 пало и 2 были убиты и 76 собакъ, которыя всѣ пали.

4) Ящуръ (*Aphthae epizooticae*) былъ въ 12 уѣздахъ: въ Богородскомъ—въ 16 селеніяхъ, Бронницкомъ—1 селеніи, Звенигородскомъ—42, Дмитровскомъ—28, Московскомъ 35, Подольскомъ—14, Рузскомъ—30, Серпуховскомъ—3, Клинскомъ—54, Можайскомъ—20, Верейскомъ—15, Волоколамскомъ 13 селеніяхъ, вообще въ 271 мѣстности изъ 17682 головъ наличнаго скота заболѣло 7161 корова и 1438 овецъ, изъ нихъ пали 42 коровы и 2 овцы. Процентъ смертности былъ 0,04.

5) Кровавый поносъ (*Diarrhoea*) былъ въ 2 уѣздахъ и въ двухъ селеніяхъ: въ Верейскомъ—1 селеніи и Звенигородскомъ—1 селеніи изъ 251 головы наличнаго скота заболѣло 3 коровы и 10 овецъ и пало 2 коровы и 3 овцы.

6) Сапъ (*Malleus humidus*) обнаружился въ Верейскомъ уѣздѣ въ 2 селеніяхъ, Московскомъ—2 селеніяхъ, Рузскомъ—1 селеніи, Волоколамскомъ—1 селеніи, Бронницкомъ—1 селеніи, въ гор. Коломнѣ и въ гор. Москвѣ всего въ 6 уѣздахъ, 8 селеніяхъ и 2 городахъ заболѣло 56 лошадей, изъ которыхъ 32 пало и 24 убито.

7) Инфлюенца (*Peripneumonia equorum serpica*) наблюдалась въ 3 уѣздахъ, по одному селенію: Звенигородскомъ, Рузскомъ и Богородскомъ, изъ 167 головъ наличнаго скота заболѣло 16 и пало 2 головы.

8) Печеночный глистъ у овецъ (*Distomatosis hepatica*) былъ въ 4 уѣздахъ: Звенигородскомъ въ 1 селеніи, Верейскомъ—3 селеніяхъ, Рузскомъ—5 селеніяхъ и Серпуховскомъ—1 селеніи, изъ 1323 головъ наличнаго скота заболѣло 296 овецъ и пало 189 овецъ. Процентъ смертности 1,42.

9) Чесотка (*Scabies*) была въ 6 уѣздахъ, 18 селеніяхъ: Рузскомъ—4 селеніяхъ, Верейскомъ—5 селеніяхъ, Можайскомъ—2 селеніяхъ, Серпуховскомъ—1 селеніи, Подольскомъ—3 селеніяхъ, въ городѣ Москвѣ и Московскомъ уѣздѣ—2 селеніяхъ изъ 914 наличнаго скота заболѣла 101 голова и пало 3 головы.

10) Дифтеритъ (*Diphtheritis*) въ гор. Москвѣ и въ Подольскомъ уѣздѣ въ 1 селеніи, изъ 52 головъ заболѣла 1 лошадь и 3 коровы, которыя всѣ пали.



11) Туберкулозъ у свиней (Tuberculosis) въ гор. Москвѣ въ стадѣ свиней, пригнанномъ для продажи было найдено 20 больныхъ свиней, которыя были убиты и не допущены для продажи.

12) Повальный выкидышъ у рогатаго скота (Abortus) появился только въ Московскомъ уѣздѣ въ 1 селеніи, отъ каковаго заболѣли 3 коровы и 2 изъ нихъ пали.

Съ цѣлью предупрежденія и прекращенія повальныхъ болѣзней на скотѣ Губернскимъ Начальствомъ дѣлались соотвѣтствующія распоряженія.

#### д) Насильственные смерти.

Въ теченіи отчетнаго года въ Московской губерніи было смертоубійствъ 65 и самоубійствъ 181. Въ 1887 г. первыхъ 97 случаевъ, а вторыхъ 124 случая. Въ 1888 г. первыхъ 108 случаевъ, а вторыхъ 122 случая. При сравненіи оказывается, что въ 1889 году смертоубійствъ было менѣе 1887 года на 32, а 1888 года на 43 случая; самоубійствъ въ 1889 году было болѣе 1887 года на 57, а 1888 года на 59 случаевъ.

### У. Народное образованіе.

Въ 1889 г. всѣхъ учебныхъ заведеній въ Московской губ. было 1528 съ 10491 учащимся. По сравненіи съ прошлымъ годомъ общее число школъ увеличилось на 220, а учащихся на 7262. Въ г. Москвѣ было учащихся 52719, въ 582 учебныхъ заведеніяхъ.

На городскія средства устроены и содержались въ 1889 г. 84 училища, изъ которыхъ одно мужское съ тремя старшими классами, 39 мужскихъ начальныхъ, два женскихъ четырехъклассныхъ съ полнымъ элементарнымъ курсомъ по типу Маріинскихъ въ С.-Петербургѣ, 39 женскихъ начальныхъ и 3 училища смѣшанныхъ, т. е. для дѣтей обоого пола, съ тремя отдѣленіями каждое. Изъ мужскихъ начальныхъ училищъ: 1 съ пятью отдѣленіями, 11 съ четырьмя отдѣленіями, 24 съ тремя отдѣленіями и 3 съ двумя отдѣленіями каждое; изъ женскихъ: 2 училища съ пятью отдѣленіями, 12 съ четырьмя отдѣленіями, 24 съ тремя отдѣленіями и одно съ двумя отдѣленіями.

Въ началѣ 188<sup>8</sup>/<sub>9</sub> учебнаго года въ означенныхъ училищахъ обучалось: 4750 мальчиковъ въ начальныхъ училищахъ, 106 мальчиковъ въ училищѣ съ 3 старшими классами; 5184 дѣвочки въ начальныхъ училищахъ и 187 въ четырехъклассныхъ. Общее число учащихся было 10227 человекъ.

На содержаніе означенныхъ училищъ въ 1889 г. израсходовано 398132 р. 40 коп.

Кромѣ того при 16 мужскихъ городскихъ училищахъ, а именно при 11 Петровскихъ, Александровско-Басманномъ, Рогожскомъ 2-мъ, Преображенскомъ, Сокольническомъ и Серпуховскомъ 2-мъ существовали



вечерніе воскресные классы, въ коихъ обучалось 1573 человекъ.

Изъ городскихъ суммъ израсходовано:

25820 руб. на содержаніе вышеупомянутыхъ вечернихъ воскресныхъ классовъ.

19660 руб. 27 коп. на добавочное жалованье учителямъ и учительницамъ за ихъ продолжительную и полезную службу въ городскихъ училищахъ.

6846 руб. на содержаніе врачебнаго надзора при училищахъ.

1500 руб. на педагогическіе курсы при обществѣ вспомошествованія гувернанткамъ для ознакомленія городскихъ учительницъ съ лучшими методами преподаванія.

13988 р. 45 к. на содержаніе народныхъ училищъ вѣдомства Министерстерства Народнаго Просвѣщенія.

29375 руб. на содержаніе стипендіатовъ и стипендіатовъ въ разныхъ учебныхъ заведеніяхъ, а именно: десяти въ **Императорскомъ** Московскомъ Университетѣ, одного въ Московской Духовной Академіи, одного въ **Императорскомъ** Московскомъ Техническомъ училищѣ, трехъ въ Московскомъ Учительскомъ Институтѣ, трехъ въ Московскомъ Коммерческомъ училищѣ, тридцати въ Московскихъ мужскихъ гимназіяхъ, девяноста восьми въ Московскихъ женскихъ гимназіяхъ, тридцати двухъ въ Арнольдскомъ училищѣ для глухонѣмыхъ дѣтей обоого пола, двадцати въ Московскомъ учебно-воспитательномъ заведеніи для слѣпыхъ дѣтей, одиннадцати въ Московской Консерваторіи **Императорскаго** Музыкальнаго Общества, двухъ въ Московскихъ мѣщанскихъ училищахъ и одного въ Ремесленномъ училищѣ имени Кн. В. А. Долгорукова.

3080 руб. на содержаніе городской бесплатной читальни, учрежденной въ память А. Н. Островскаго.

237 руб. 50 коп. на пополненіе книгами читальни, учрежденной въ память И. С. Тургенева.

2000 руб. на пополненіе книгами городской Чертовской и Голицынской библіотекъ.

2000 руб. на изданіе въ память 900 лѣтія Крещенія Руси „Сборника церковныхъ пѣснопѣній“.

34188 р. 46 к. на содержаніе Городскаго Рукавишниковскаго Пріюта для малолѣтнихъ преступниковъ.

4450 руб. на содержаніе при Рукавишниковскомъ пріютѣ особаго отдѣленія для предварительнаго заключенія на 20 малолѣтнихъ арестантовъ.

Сверхъ того изъ городскихъ средствъ выданы были слѣдующія пособія:

1500 р. Обществу попеченія о нуждающихся студентахъ **Императорскаго** Московскаго Университета.

5500 руб. 5-ой Московской женской гимназіи.

2300 Московскому Обществу распространенія техническихъ знаній на содержаніе воскресныхъ классовъ рисованія.

1000 руб. Обществу попеченія о дѣтяхъ лицъ ссылаемыхъ по судебнымъ приговорамъ въ Сибирь.



500 руб. Комиссии по устройству народных чтений въ Москвѣ.

3000 руб. Румянцевскому музею.

500 руб. Съѣзду дѣятелей по техническому и профессиональному образованію.

Всего на учебно-воспитательную часть въ 1889 году израсходовано 531158 руб. 8 коп.

Въ отчетномъ году состоялись слѣдующія постановленія.

а) О постепенномъ закрытіи вечерне-воскресныхъ классовъ при пяти мужскихъ училищахъ и объ открытіи взамѣнъ ихъ четырехъ начальныхъ городскихъ училищъ: трехъ мужскихъ и одного женскаго.

б) Объ увеличеніи, по случаю возвышенія платы за ученіе въ гимназіяхъ, капитала, обезпечивающаго стипендіи имени М. Н. Каткова въ Московскихъ мужскихъ гимназіяхъ; вслѣдствіе чего въ Московское Губернское Казначейство въ дополненіе къ капиталу 6350 руб. внесено двадцать восемь пятидесяти-рублевыхъ облигацій 1-го Восточнаго займа на сумму 1400 руб.

Общее число начальныхъ школъ въ губерніи было въ 1889 году 750 съ 52989 учащимися. Изъ этого числа на долю Москвы приходилось 165 училищъ съ 14972 учащимися, а остальные 585 школъ съ 38017 учащимися на долю всей губерніи.

Сравнительно съ 1888 г. число школъ въ губерніи уменьшилось на 73, а число учащихся на 3414 челов. Изъ этого числа въ самой Москвѣ число школъ уменьшилось на 72, а число учащихся на 1422 человекъ. Такое уменьшеніе въ числѣ учащихся можетъ быть отчасти объяснено тѣмъ, что въ земскихъ школахъ въ настоящее время происходитъ нормировка училищъ, которая влечетъ за собой ограниченіе въ приѣмѣ. Но и само населеніе въ истекшемъ году сравнительно меньше обращалось къ школѣ, что между прочимъ доказывается сокращеніемъ числа отказовъ. Три года тому назадъ общее число отказовъ для желавшихъ поступить въ земскія училища равнялось 1350; въ прошломъ году оно возросло до 2000, а въ нынѣшнемъ отчетномъ году оно сразу упало на 682.

Общее число лицъ занимавшихся преподаваніемъ въ начальныхъ школахъ Московской губерніи въ теченіе 188<sup>8</sup>/<sub>9</sub> учебнаго года равнялось 1852. Изъ этого числа законоучителей было 748, преподавателей общеобразовательныхъ предметовъ было 1104. Въ числѣ послѣднихъ состояло 649 мужчинъ и 455 женщинъ.

Степень образованія преподавателей имѣетъ важное значеніе для школы. При сравненіи состава преподавателей въ земскихъ школахъ за семилѣтній періодъ по ихъ образованію получается, что образовательный цензъ учителей и учительницъ значительно повысился. Въмѣсто одного учителя обучавшагося въ университетѣ, такихъ учителей теперь имѣется семь. Преподаватели изъ духовныхъ семинарій все больше и больше уступаютъ мѣсто преподавателямъ изъ учительскихъ семинарій.



Что же касается до женскаго учебнаго персонала, то за послѣднія семь лѣтъ особенно увеличилось число учительницъ съ прогимназическимъ преподаваніемъ.

Въ 188<sup>8</sup>/<sub>9</sub> г. произошло увеличеніе числа библиотекъ при земскихъ школахъ на 21.

Кромѣ того Начальныя училища служатъ дѣлу народнаго образованія еще и тѣмъ, что при нихъ устраиваются чтенія для народа, сопровождающіяся показываньемъ туманныхъ картинъ.

Въ теченіи 188<sup>8</sup>/<sub>9</sub> учебнаго года народныя чтенія происходили въ 62 земскихъ школахъ, которыя по уѣздамъ распредѣлялись такимъ образомъ:

	Чтенія съ картинами.	безъ картинъ.
Въ Московскомъ уѣздѣ . . . . .	54	—
„ Богородскомъ „ . . . . .	—	1
„ Дмитровскомъ „ . . . . .	2	—
„ Коломенскомъ „ . . . . .	1	2
„ Клинскомъ „ . . . . .	1	—
„ Серпуховскомъ „ . . . . .	—	1

Кромѣ обычныхъ предметовъ, преподающихся въ начальной школѣ, возрастаетъ число училищъ, въ которыхъ преподаются ремесла, рукодѣлія, садоводство и огородничество. Кромѣ этого въ начальныхъ земскихъ школахъ вводится еще обученіе рисованію.

Смѣтное назначеніе уѣздныхъ земствъ на народное образованіе въ 1889 г. видно изъ слѣдующей таблицы.

У Ѣ З Д Ы:	Въ 1889 году общій расходъ.	Изъ того числа на потребность народнаго обра- зованія.	% отношеніе расхода на народ- ное образованіе къ общему рас- ходу по уѣзду.
Московскій . . . . .	221310	69156	31, <sub>2</sub>
Богородскій . . . . .	134632	26390	19, <sub>6</sub>
Бронницкій . . . . .	90805	21169	23, <sub>3</sub>
Верейскій . . . . .	39580	6300	15, <sub>9</sub>
Волоколамскій . . . . .	51283	12686	24, <sub>7</sub>
Дмитровскій . . . . .	88854	16677	18, <sub>7</sub>
Звенигородскій . . . . .	47233	9500	20, <sub>1</sub>
Клинскій . . . . .	83150	21629	26, <sub>0</sub>
Коломенскій . . . . .	99411	31425	31, <sub>6</sub>
Можайскій . . . . .	33407	4733	14, <sub>1</sub>
Подольскій . . . . .	78270	11787	15, <sub>1</sub>
Рузскій . . . . .	37907	7800	20, <sub>6</sub>
Серпуховской . . . . .	97882	29335	30, <sub>0</sub>
<b>По губерніи . . . . .</b>	<b>1103624</b>	<b>268587</b>	<b>24,<sub>3</sub></b>

Что же касается до участія Московскаго Губернскаго Земства въ дѣлѣ народнаго образованія, то оно заключалось въ 1889 г. въ слѣдующемъ:

1. Въ пособіяхъ и ссудахъ изъ губернскихъ средствъ на постройку школьныхъ зданій.

2. Въ содержаніи земскихъ стипендіатовъ и стипендіатокъ въ разныхъ учебныхъ заведеніяхъ, какъ-то:



въ учительскихъ семинаріяхъ мужской и женской, въ подготовительномъ училищѣ при женской учительской Семинаріи, въ Арнольдскомъ училищѣ для глухонѣмыхъ и въ 1 Московской гимназіи имени Кн. Гагарина.

3. Въ приплатахъ Губернскаго Земства къ получаемому содержанію учителями и учительницами сельскихъ школъ изъ уѣздныхъ средствъ.

4. Въ вознагражденіи Законоучителей сельскихъ начальныхъ училищъ.

5. Въ содержаніи Губернскихъ Корсаковскихъ училищъ.

6. Въ ассигновкахъ Губернскаго Земства на содержаніе двухклассныхъ училищъ.

7. Въ содержаніи классовъ рисованія.

8. Въ денежныхъ пособіяхъ на устройство библиотекъ при школахъ и учительскихъ при уѣздныхъ управахъ.

9. Въ пособіяхъ Губернскаго Земства на содержаніе прогимназій и

10. Въ пособіяхъ отъ Губернскаго Земства народнымъ читальнямъ.

На безвозвратныя пособія и ссуды на постройку зданій для сельскихъ школъ изъ смѣтной суммы минувшаго года отпущено 13000 р.

На содержаніе стипендіатовъ въ Женской Учительской Семинаріи 7909 р. 92 к.

Общая сумма пособій стипендіатамъ Земства 322 р.

На содержаніе стипендіатовъ въ Учительской Семинаріи Московскаго Учебнаго Округа 2100 р.

Добавочное содержаніе учителямъ и учительницамъ—сельскихъ школъ къ получаемому ими содержанію изъ уѣздныхъ суммъ 28466 р. 44 к.

Оплата уроковъ по закону Божію въ размѣрѣ 39 к. за часовой урокъ и при условіи трехъ уроковъ въ недѣлю во всѣхъ уѣздахъ 26405 р. 46 к.

На содержаніе Корсаковскихъ училищъ 1443 р. 44 к.

Пособій двухкласснымъ училищамъ 1900 р.

На вознагражденіе учителей за уроки рисованія въ сельскихъ школахъ и на содержаніе классовъ рисованія 1313 р. 35 к.

Въ пособіе уѣзднымъ Земствамъ на содержаніе прогимназій 9000 р.

На содержаніе одного стипендіата въ Арнольдскомъ училищѣ для глухонѣмыхъ 300 р.

На содержаніе Гагаринскаго стипендіата въ 1-й Московской гимназіи въ память покойнаго Кн. Л. Н. Гагарина 360 руб.

На пособіе Коммиссіи по устройству народныхъ чтеній въ Москвѣ 300 руб.

На содержаніе 10 стипендіатовъ въ подготовительномъ при Женской Учительской Семинаріи училищѣ 1625 руб.



Пособій изъ губернскихъ суммъ на устройство библиотекъ при сельскихъ школахъ и учительскихъ при Уѣздныхъ Управахъ 1119 р. 26 в.

## VI. Свѣдѣнія о ходѣ крестьянскаго дѣла.

Въ отчетномъ году въ бывшемъ Московскомъ Губернскомъ по крестьянскимъ дѣламъ Присутствіи было рѣшено 1026 дѣлъ, а именно: по жалобамъ на постановленіе уѣздныхъ Присутствій по дѣламъ рѣшеннымъ Волостными Судами 278; на сельскія общества и сельскіе сходы: по отобранію земель и усадебныхъ мѣстъ 63; по взысканію повинностей и недоимокъ 36; на невыдачу увольнительныхъ свидѣтельствъ 21; на продажу имущества за недоимки 11; на воспрещеніе производить постройки 5; на воспрещеніе участвовать на сходахъ 3; на неправильное составленіе приговоровъ 12; на должностныхъ лицъ Волостнаго и сельскаго Управленія 47; по жалобамъ должностныхъ лицъ о наложеніи взысканій 15; объ учетѣ сельскихъ старостъ и Волостныхъ Старшинъ 10; объ удаленіи отъ должности сельскихъ старостъ, Волостныхъ Старшинъ и писарей 20; о невыдачѣ паспортовъ 37; о семейныхъ раздѣлахъ 2; объ удаленіи и непринятіи порочныхъ членовъ общества 50; объ усадьбахъ 19; о продажѣ имущества малолѣтнихъ и объ опекахъ 21; о взысканіи оброчныхъ недоимокъ въ пользу бывшихъ помѣщиковъ 1; о командированіи землемѣра 1; по спору объ имуществѣ 13; о неправильной раскладкѣ и скидкѣ недоимокъ прощенныхъ по Манифесту 2; о затрудненіяхъ встрѣченныхъ при утвержденіи строительныхъ плановъ 5; итого 672. Изъ числа означенныхъ дѣлъ отмѣнено постановленіемъ Уѣздныхъ Присутствій 135; остальные утверждены. Кромѣ того разсматривались дѣла распорядительныя по представленіямъ Уѣздныхъ Присутствій, Непремѣнныхъ Членовъ, по сообщеніямъ разныхъ Присутственныхъ мѣстъ и по прошеніямъ слѣдующихъ категорій: о возстановленіи срока на обжалованіе 1; о промѣнѣ земли 6; объ увольненіи изъ обществъ 149; о разсрочкѣ недоимокъ по выкупнымъ платежамъ 1; о раздѣленіи обществъ и распределеніи выкупныхъ платежей 15; объ отдачѣ обществомъ въ аренду земель 4; объ измѣненіи состава волости 1; о продажѣ земли и лѣса 5; о выкупѣ подворныхъ участковъ изъ надѣла Государственными крестьянами 9; о выкупѣ земли отдѣльными домохозяевами изъ бывшихъ помѣщичьихъ крестьянъ и о выдачѣ на сіи земли данныхъ 157; о исправленіи владѣнныхъ записей и данныхъ 2; объ освобожденіи отъ платежа податей и выкупныхъ платежей 5; о переселеніи крестьянъ 1; объ отчужденіи крестьянскими обществами земли подъ линіи желѣзныхъ дорогъ 4; итого 355, изъ каковыхъ ходатайствъ 295 уважено, а по остальнымъ отказано.



О движеніи дѣлъ за 1889 годъ видно изъ настоящей вѣдомости:

	Въ 1 Января 1889 года оставалось нерѣшенныхъ дѣлъ.	Въ 1889 году поступило.	ИТОГО.	Въ 1889 году рѣшено.	Затѣмъ осталось къ 1 Января 1890 г.	Изъ числа нерѣшенныхъ дѣлъ осталось.	
						За Губернскимъ Присутствіемъ.	За справками отъ Уѣздныхъ Присутствій и прочихъ мѣстъ и лицъ.
Выкупныхъ дѣлъ . . . . .	113	96	209	150	59	24	35
прочихъ . . . . .	155	853	1008	876	132	17	115
<b>Итого . . . . .</b>	<b>268</b>	<b>949</b>	<b>1217</b>	<b>1026</b>	<b>191</b>	<b>41</b>	<b>150</b>

*Примѣчаніе:* Изъ числа рѣшенныхъ выкупныхъ дѣлъ было: 4 помѣщичьихъ, остальные крестьянскіе, о прочихъ рѣшенныхъ дѣлахъ прилагается подробная вѣдомость.

Въ Правительствующій Сенатъ поступило жалобъ 56.

Распредѣленіе по уѣздамъ губерніи сельскихъ обществъ, число крестьянъ и количество находящейся во владѣніи ихъ земли, показано въ слѣдующей вѣдомости:

Названіе уѣздовъ.	Число сельскихъ обществъ.	Крестьянъ собственниковъ.	Осталось при общинномъ землевладѣніи.	Подѣлившихъ свои земли въ частную собственность.	Количество земли, состоящей въ общественномъ владѣніи и частной собственности.	
					Десятинъ.	Сажень.
Богородскій . . . . .	310	51598	51598	—	146617	1118
Бронницкій . . . . .	281	55111	55100	11	123280	717
Верейскій . . . . .	185	20098	20098	—	80575	1200
Волоколамскій . . . . .	358	34655	34593	62	128060	15
Дмитровскій . . . . .	445	41406	41406	—	160987	412
Звенигородскій . . . . .	165	20156	20151	5	63648	702
Клинскій . . . . .	458	41281	41226	55	143106	1843
Коломенскій . . . . .	372	39777	37612	2165	104876	1440
Московскій . . . . .	387	43425	43042	383	170001	1423
Можайскій . . . . .	256	24417	24237	180	89841	211
Подольскій . . . . .	395	36236	35858	378	117403	2224
Рузскій . . . . .	420	26497	26497	—	118288	18
Серпуховской . . . . .	284	32868	32607	261	113472	1257
<b>Итого . . . . .</b>	<b>4316</b>	<b>467525</b>	<b>464025</b>	<b>3500</b>	<b>1560159</b>	<b>580</b>







ВЪДОМОСТЬ

ВЪДОМОСТИ.

ВЪДОМОСТЬ О ПУТЯХЪ И ПЛОЩАДИ

ВЪДОМОСТЬ О ПУТЯХЪ И ПЛОЩАДИ

ВЪДОМОСТЬ О ПУТЯХЪ И ПЛОЩАДИ



THE  
B.F. DODD & CO.



# ВѢДОМОСТЬ

О ПОСѢВѢ И УРОЖАѢ ХЛѢБОВЪ

ВЪ МОСКОВСКОЙ ГУБЕРНІИ

за 1889 годъ.



У ъ з д ы.	П о с ѣ я н о ч е т в е р т е й.								С н я т о ч е т в е р т е й.							
	Озимой пшеницы.	Р ж и.	Яровой пшеницы.	О в с а.	Ячменя.	Гречихи.	Остальных яровыхъ хлббовъ.	Картофеля.	Озимой пшеницы.	Р ж и.	Яровой пшеницы.	О в с а.	Ячменя.	Гречихи.	Остальных яровыхъ хлббовъ.	Картофеля.
<b>МОСКОВСКІЙ.</b>																
На земляхъ владѣльческихъ . . . . .	—	2167	—	2934	51	123	—	2603	—	11887	—	13875	316	498	—	23464
— — крестьянскихъ обществъ . . . . .	—	26912	—	32313	—	1236	—	31150	—	126029	—	127429	—	3937	—	186200
— — городскихъ и др. . . . .	—	—	—	—	—	—	—	—	—	—	—	—	—	—	—	—
<b>БОГОРОДСКІЙ.</b>																
На земляхъ владѣльческихъ . . . . .	—	524	—	259	—	144	—	2095	—	2900	—	979	—	437	—	13959
— — крестьянскихъ обществъ . . . . .	—	16918	—	8312	—	4988	—	21831	—	74665	—	29400	—	15400	—	123200
— — городскихъ и др. . . . .	—	—	—	—	—	—	—	300	—	—	—	—	—	—	—	1000
<b>БРОНИЦКІЙ.</b>																
На земляхъ владѣльческихъ . . . . .	—	3277	—	2318	—	613	—	5498	—	13227	—	7696	—	1491	—	37636
— — крестьянскихъ обществъ . . . . .	—	33172	—	21933	—	6031	—	50567	—	104264	—	66675	—	11393	—	257936
— — городскихъ и др. . . . .	—	280	—	290	—	30	—	125	—	1120	—	580	—	30	—	465
<b>ВЕРЕЙСКІЙ.</b>																
На земляхъ владѣльческихъ . . . . .	—	2373	—	1255	437	65	—	869	—	7554	—	4067	1635	196	—	4999
— — крестьянскихъ обществъ . . . . .	—	21497	—	18257	7064	912	—	10971	—	70375	—	52553	27027	3410	—	68796
— — городскихъ и др. . . . .	—	—	—	10	12	—	—	15	—	—	—	60	75	—	—	110
<b>ВОЛОКОЛАМСКІЙ.</b>																
На земляхъ владѣльческихъ . . . . .	—	2063	—	2144	405	—	—	1213	—	9058	—	6862	1722	—	—	5125
— — крестьянскихъ обществъ . . . . .	—	33925	—	33119	6192	—	—	20059	—	134802	—	98007	21109	—	—	140582
— — городскихъ и др. . . . .	—	—	—	—	—	—	—	—	—	—	—	—	—	—	—	—
<b>ДМИТРОВСКІЙ.</b>																
На земляхъ владѣльческихъ . . . . .	—	1939	—	1588	943	—	—	453	—	11044	—	6353	6479	—	—	3839
— — крестьянскихъ обществъ . . . . .	—	28908	—	22837	15678	—	—	8029	—	105035	—	66350	62714	—	—	37572
— — городскихъ и др. . . . .	—	—	—	—	—	—	—	—	—	—	—	—	—	—	—	—
<b>ЗВЕНИГОРОДСКІЙ.</b>																
На земляхъ владѣльческихъ . . . . .	—	1956	—	1490	674	303	—	988	—	13186	—	6032	3122	908	—	6844
— — крестьянскихъ обществъ . . . . .	—	24867	—	13425	7996	3206	—	13881	—	103447	—	56657	33418	7910	—	79959
— — городскихъ и др. . . . .	—	232	—	234	29	66	2	629	—	1510	—	919	157	46	6	3081
<b>КЛИНСКІЙ.</b>																
На земляхъ владѣльческихъ . . . . .	—	2474	—	3292	794	—	—	979	—	13132	—	11642	4116	—	—	6631
— — крестьянскихъ обществъ . . . . .	—	29730	—	34388	8871	—	—	11825	—	139005	—	108298	35477	—	—	69793
— — городскихъ и др. . . . .	—	—	—	—	—	—	—	50	—	—	—	—	—	—	—	400
<b>КОЛОМЕНСКІЙ.</b>																
На земляхъ владѣльческихъ . . . . .	—	5849	—	6045	—	842	—	5249	—	25131	—	20800	—	2800	—	28228
— — крестьянскихъ обществъ . . . . .	—	34911	—	51369	—	4913	—	30647	—	142141	—	206562	—	13849	—	174424
— — городскихъ и др. . . . .	—	—	—	—	—	—	—	—	—	—	—	—	—	—	—	—
<b>МОЖАЙСКІЙ.</b>																
На земляхъ владѣльческихъ . . . . .	—	2477	—	1433	795	—	—	521	—	11544	—	7334	2585	—	—	17072
— — крестьянскихъ обществъ . . . . .	—	28179	—	29194	8709	—	—	7826	—	105877	—	73771	32787	—	—	41518
— — городскихъ и др. . . . .	—	—	—	—	—	—	—	—	—	—	—	—	—	—	—	—
<b>ПОДОЛЬСКІЙ.</b>																
На земляхъ владѣльческихъ . . . . .	—	2678	—	3377	—	240	—	1909	—	15872	—	12257	—	1069	—	11229
— — крестьянскихъ обществъ . . . . .	—	42705	—	36847	—	2810	—	21934	—	128778	—	123749	—	6949	—	127239
— — городскихъ и др. . . . .	—	74	—	98	—	21	—	70	—	230	—	315	—	44	—	150
<b>РУЗСКІЙ.</b>																
На земляхъ владѣльческихъ . . . . .	—	1408	—	1093	644	—	—	884	—	7748	—	3940	3031	—	—	4790
— — крестьянскихъ обществъ . . . . .	—	23640	—	19374	12616	—	—	13621	—	89253	—	52626	50463	—	—	64865
— — городскихъ и др. . . . .	—	—	—	—	—	—	—	—	—	—	—	—	—	—	—	—
<b>СЕРПУХОВСКІЙ.</b>																
На земляхъ владѣльческихъ . . . . .	—	2450	—	3158	—	218	—	1277	—	11948	—	10433	—	632	—	8570
— — крестьянскихъ обществъ . . . . .	—	33907	—	41721	—	2155	—	12783	—	136233	—	123128	—	7030	—	93812
— — городскихъ и др. . . . .	—	—	—	—	—	—	—	—	—	—	—	—	—	—	—	—
<b>Итого въ губерніи.</b>																
На земляхъ владѣльческихъ . . . . .	—	31635	—	30886	4743	2548	—	24538	—	154231	—	112270	23006	8031	—	172386
— — крестьянскихъ обществъ . . . . .	—	379271	—	363089	67126	26251	—	255124	—	1459904	—	1185205	262995	69878	—	1465896
— — городскихъ и др. . . . .	—	586	—	632	41	11	2	1189	—	2860	—	1874	232	120	6	5206







**ВѢДОМОСТЬ**  
**О ФАБРИКАХЪ И ЗАВОДАХЪ**  
**ВЪ МОСКОВСКОЙ ГУБЕРНІИ**  
**за 1889 годъ.**















Родъ фабрикъ и заводовъ.	М о с к в а.			Московский уѣздъ.			Богородскъ.			Павловскій пос.			Богородскій уѣздъ.			Бронницы.			Бронницкій уѣздъ.			В е р е я.			Верейскій уѣздъ.			Волоколамскъ.		
	Число фабр. и заводовъ.	Сумма произ-водительности	Число рабоч.	Число фабр. и заводовъ.	Сумма произ-водительности	Число рабоч.	Число фабр. и зав.	Сумма произ-водительности	Число рабоч.	Число фабр. и зав.	Сумма произ-водительности	Число рабоч.	Число фабрикъ и заводовъ.	Сумма произ-водительности	Число рабоч.	Число фабрикъ и заводовъ.	Сумма произ-водительности	Число рабоч.	Число фабр. и зав.	Сумма произ-водительности	Число рабоч.	Число фабр. и зав.	Сумма произ-водительности	Число рабоч.	Число фабр. и зав.	Сумма произ-водительности	Число рабоч.	Число фабр. и зав.	Сумма произ-водительности	Число рабоч.
Водочные . . . . .	8	11303300	1218	—	—	—	1	150000	5	—	—	—	—	—	—	—	—	—	—	—	—	—	—	—	—	—	—	—	—	
Солодовенные . . . . .	3	188000	57	—	—	—	—	—	—	—	—	—	—	—	—	—	—	—	—	—	—	—	—	—	—	—	—	—	—	
Мукомольные . . . . .	3	132000	80	—	—	—	—	—	—	—	—	—	—	—	—	—	—	—	—	—	—	—	—	—	—	—	—	—	—	
Макаронные . . . . .	3	175000	70	—	—	—	—	—	—	—	—	—	—	—	—	—	—	—	—	—	—	—	—	—	—	—	—	—	—	
Колбасныя . . . . .	6	314400	234	2	22000	12	—	—	—	—	—	—	—	—	—	—	—	—	—	—	—	—	—	—	—	—	—	—	—	
Кондитерскія . . . . .	20	3401000	1413	—	—	—	—	—	—	—	—	—	—	—	—	—	—	—	—	—	—	—	—	—	—	—	—	—	—	
Кофейно-шоколадныя . . . . .	3	110000	190	—	—	—	—	—	—	—	—	—	—	—	—	—	—	—	—	—	—	—	—	—	—	—	—	—	—	
Пиво-медоваренные . . . . .	5	931000	632	1	760320	425	—	—	—	—	—	—	—	—	—	—	—	—	—	—	—	—	—	—	—	—	—	—	—	
Табачныя . . . . .	4	2088000	1530	—	—	—	—	—	—	—	—	—	—	—	—	—	—	—	—	—	—	—	—	—	—	—	—	—	—	
Искусствен. минер. водъ . . . . .	4	333000	105	—	—	—	—	—	—	—	—	—	—	—	—	—	—	—	—	—	—	—	—	—	—	—	—	—	—	
Укусные и паточные . . . . .	6	68500	23	—	—	—	—	—	—	—	—	—	—	—	—	—	—	—	—	—	—	—	—	—	—	—	—	—	—	
Сахаро-варенные . . . . .	4	6281400	915	1	2830400	277	—	—	—	—	—	—	—	—	—	—	—	—	—	—	—	—	—	—	—	—	—	—	—	
Сыроваренные . . . . .	—	—	—	—	—	—	—	—	—	—	—	—	—	—	—	—	—	—	—	—	—	—	—	—	—	—	—	—	—	
Костеварные и обжигатели . . . . .	—	—	—	3	19300	60	—	—	—	—	—	—	—	—	—	—	—	—	—	—	—	—	—	—	—	—	—	—	—	
Стеариновыхъ свѣчей . . . . .	2	1009900	163	1	300000	75	—	—	—	—	—	—	—	—	—	—	—	—	—	—	—	—	—	—	—	—	—	—	—	
Мыловарен. и салн. свѣчей . . . . .	10	1522000	345	1	7900	7	—	—	—	—	—	—	—	—	—	—	—	—	—	—	—	—	—	—	—	—	—	—	—	
Медотопные . . . . .	2	28000	8	—	—	—	—	—	—	—	—	—	—	—	—	—	—	—	—	—	—	—	—	—	—	—	—	—	—	
Воско-отбѣльные . . . . .	2	272500	45	4	180000	126	—	—	—	—	—	—	—	—	—	—	—	—	—	—	—	—	—	—	—	—	—	—	—	
Восковыхъ свѣчей . . . . .	5	524400	78	—	—	—	—	—	—	—	—	—	—	—	—	—	—	—	—	—	—	—	—	—	—	—	—	—	—	
Струнные . . . . .	—	—	—	—	—	—	—	—	—	—	—	—	—	—	—	—	—	—	—	—	—	—	—	—	—	—	—	—	—	
Масленные . . . . .	1	5000	3	3	190400	71	—	—	—	—	—	—	—	—	—	—	—	—	—	—	—	—	—	—	—	—	—	—	—	
Кожевен. и сафьянные . . . . .	16	1345000	895	4	326000	227	—	—	1	4900	1	—	—	—	—	—	—	—	5	21500	33	—	—	—	—	—	—	—	—	
Салотопенные . . . . .	—	—	—	1	9400	7	—	—	—	—	—	—	—	—	—	—	—	—	—	—	—	—	—	—	—	—	—	—	—	
Овчино-дубильные . . . . .	—	—	—	—	—	—	—	—	—	—	—	—	—	—	—	—	—	—	—	—	—	—	—	—	—	—	—	—	—	
Перчаточныя . . . . .	10	241000	413	—	—	—	—	—	—	—	—	—	—	—	—	—	—	—	—	—	—	—	—	—	—	—	—	—	—	
Корсетныя . . . . .	1	25000	56	—	—	—	—	—	—	—	—	—	—	—	—	—	—	—	—	—	—	—	—	—	—	—	—	—	—	
Машиныхъ ремней . . . . .	5	222000	77	—	—	—	—	—	—	—	—	—	—	—	—	—	—	—	—	—	—	—	—	—	—	—	—	—	—	
Клееваренные . . . . .	1	12000	40	—	—	—	—	—	—	—	—	—	—	—	—	—	—	—	—	—	—	—	—	—	—	—	—	—	—	
Лакировальные . . . . .	2	73000	29	2	38000	50	—	—	—	—	—	—	—	—	—	—	—	—	—	—	—	—	—	—	—	—	—	—	—	
Клееноч. и брезентовые . . . . .	4	47800	36	3	28000	65	—	—	—	—	—	—	—	—	—	—	—	—	—	—	—	—	—	—	—	—	—	—	—	
Шорныя . . . . .	9	200400	237	—	—	—	—	—	—	—	—	—	—	—	—	—	—	—	—	—	—	—	—	—	—	—	—	—	—	
Сапожно-башмачныя . . . . .	59	230000	719	—	—	—	—	—	—	—	—	—	—	—	—	—	—	—	—	—	—	—	—	—	—	—	—	—	—	
Шляпныя . . . . .	7	311000	175	—	—	—	—	—	—	—	—	—	—	—	—	—	—	—	—	—	—	—	—	—	—	—	—	—	—	
Гребенныя . . . . .	1	42000	50	—	—	—	—	—	—	—	—	—	—	—	—	—	—	—	—	—	—	—	—	—	—	—	—	—	—	
Резиновыя . . . . .	5	971900	759	1	400000	239	—	—	—	—	—	—	—	—	—	—	—	—	—	—	—	—	—	—	—	—	—	—	—	
Писче-бумажныя . . . . .	—	—	—	—	—	—	—	—	—	—	—	2	150000	320	—	—	—	—	—	—	—	—	—	—	—	—	—	—	—	
Бумаго-патронныя . . . . .	4	68700	162	—	—	—	—	—	—	—	—	—	—	—	—	—	—	—	—	—	—	—	—	—	—	—	—	—	—	
Бумаго-рѣзальныя . . . . .	1	45800	29	—	—	—	—	—	—	—	—	—	—	—	—	—	—	—	—	—	—	—	—	—	—	—	—	—	—	
Огне-патронныя . . . . .	—	—	—	1	15000	40	—	—	—	—	—	—	—	—	—	—	—	—	—	—	—	—	—	—	—	—	—	—	—	
Обойныя . . . . .	9	667500	673	—	—	—	—	—	—	—	—	—	—	—	—	—	—	—	—	—	—	—	—	—	—	—	—	—	—	
Футлярн. переплетн. . . . .	11	369200	279	—	—	—	—	—	—	—	—	—	—	—	—	—	—	—	—	—	—	—	—	—	—	—	—	—	—	
Краско-терочныя . . . . .	8	237600	110	—	—	—	—	—	—	—	—	—	—	—	—	—	—	—	—	—	—	—	—	—	—	—	—	—	—	
Фосфорно-спичечныя . . . . .	—	—	—	—	—	—	—	—	—	—	—	—	—	—	—	—	—	—	—	—	—	—	—	—	—	—	—	—	—	
Стекланн. и хрустальн. . . . .	1	180000	327	—	—	—	—	—	—	—	—	—	—	—	—	—	—	—	—	—	—	—	—	—	—	—	—	—	—	
Фарфоро-фаянсов. и полуфаян . . . . .	—	—	—	—	—	—	—	—	—	—	—	—	—	—	—	—	—	—	—	—	—	—	—	—	—	—	—	—	—	
Гончарныя . . . . .	4	174300	179	1	8300	16	—	—	—	—	—	—	—	—	—	—	—	—	—	—	—	—	—	—	—	—	—	—	—	
Кирпичныя . . . . .	—	—	—	31	1902590	4527	—	—	—	—	—	—	—	—	—	—	—	—	—	—	—	—	—	—	—	—	—	—	—	
Каменоломни . . . . .	—	—	—	—	—	—	—	—	—	—	—	—	—	—	—	—	—	—	—	—	—	—	—	—	—	—	—	—	—	
Каменопильни . . . . .	1	15000	22	—	—	—	—	—	—	—	—	—	—	—	—	—	—	—	—	—	—	—	—	—	—	—	—	—	—	
Алебастровыя . . . . .	2	15500	22	—	—	—	—	—	—	—	—	—	—	—	—	—	—	—	—	—	—	—	—	—	—	—	—	—	—	
Асфальто-толевые . . . . .	1	10000	5	—	—	—	—	—	—	—	—	—	—	—	—	—	—	—	—	—	—	—	—	—	—	—	—	—	—	
Керосиновые и минер. масл. . . . .	—	—	—	3	98000	154	—	—	—	—	—	—	—	—	—	—	—	—	—	—	—	—	—	—	—	—	—	—	—	
Известков. и цементныя . . . . .	1	45000	50	—	—	—	—	—	—	—	—	—	—	—	—	—	—	—	—	—	—	—	—	—	—	—	—	—	—	
<b>И т о г о . . . . .</b>	<b>692</b>	<b>97342410</b>	<b>55151</b>	<b>179</b>	<b>30508910</b>	<b>30457</b>	<b>10</b>	<b>2460000</b>	<b>1067</b>	<b>32</b>	<b>1266600</b>	<b>27</b>	<b>415</b>	<b>19004700</b>	<b>31917</b>	<b>—</b>	<b>—</b>	<b>—</b>	<b>53</b>	<b>5354200</b>	<b>6379</b>	<b>7</b>	<b>28200</b>	<b>43</b>	<b>35</b>	<b>669600</b>	<b>1128</b>	<b>—</b>	<b>—</b>	<b>—</b>











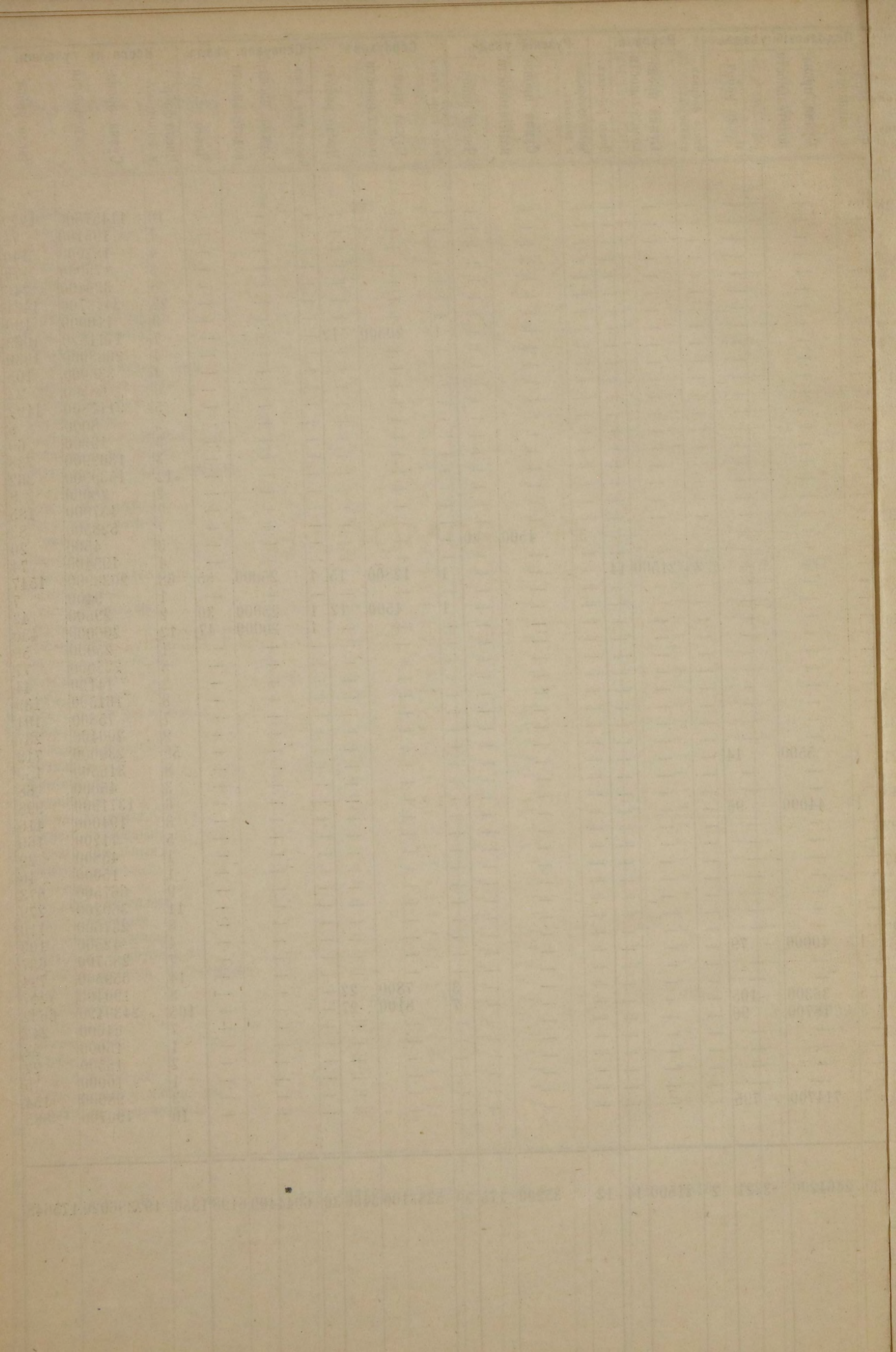



# ВѢДОМОСТЬ

## О ДВИЖЕНІИ НАСЕЛЕНІЯ

въ московской губерніи

за 1889 годъ.



ГОРОДА И УЪЗДЫ.	Число браковъ.	Ч И С Л О				Р О Д И В Ш И Х С Я					Ч И С Л О У М Е Р Ш И Х Ъ.			Прибыль или убыль.	
		Законнорожденныхъ.			Незаконнорожденныхъ.	рожденныхъ.			В с е г о.			МУЖЧИНЪ.	ЖЕНЩИНЪ.		ОБ. ПОЛА.
		МУЖЧИНЪ.	ЖЕНЩИНЪ.	ОБ. ПОЛА.		МУЖЧИНЪ.	ЖЕНЩИНЪ.	ОБ. ПОЛА.	МУЖЧИНЪ.	ЖЕНЩИНЪ.	ОБ. ПОЛА.				
Москва . . . . .	4273	9426	8894	18320	7410	7309	14719	16836	16203	33039	16397	13468	29865	+ 3174	
Московский уездъ . . . . .	1367	4409	4093	8502	128	120	248	4537	4213	8750	3662	3348	7010	+ 1740	
Богородскъ . . . . .	27	118	97	215	1	2	3	119	99	218	121	102	223	— 5	
Павловскій посадъ . . . . .	87	304	299	603	1	—	1	305	299	604	265	183	448	+ 156	
Богородскій уездъ . . . . .	1422	4348	4280	8628	59	58	117	4407	4338	8745	3666	3215	6881	+ 1864	
Бронницы . . . . .	20	55	77	132	4	1	5	59	78	137	69	58	127	+ 10	
Бронницкій уездъ . . . . .	1104	3134	3124	6258	12	9	21	3146	3133	6279	2446	2136	4582	+ 1697	
Верея . . . . .	16	87	70	157	4	3	7	91	73	164	69	69	138	+ 26	
Верейскій уездъ . . . . .	373	1305	1242	2547	12	11	23	1317	1253	2570	1392	1291	2683	— 113	
Волоколамскъ . . . . .	19	38	40	78	2	—	2	40	40	80	25	30	55	+ 25	
Волоколамскій уездъ . . . . .	636	1932	1778	3710	31	29	60	1963	1807	3770	1760	1667	3427	+ 343	
Дмитровъ . . . . .	45	64	72	136	8	8	16	72	80	152	121	96	217	— 65	
Сергиевскій посадъ . . . . .	91	207	219	426	7	3	10	214	222	436	227	208	435	+ 1	
Дмитровскій уездъ . . . . .	380	2530	2428	4958	60	72	132	2590	2500	5090	2735	2676	5411	— 321	
Звенигородъ . . . . .	19	65	40	105	2	1	3	67	41	108	36	26	62	+ 46	
Заштатный городъ Воскресенскъ . . . . .	5	29	21	50	—	—	—	29	21	50	31	13	44	+ 6	
Звенигородскій уездъ . . . . .	716	2025	1902	3927	31	24	55	2056	1926	3982	1939	1720	3659	+ 323	
Клинъ . . . . .	16	98	86	184	21	19	40	119	105	224	90	72	162	+ 62	
Клинскій уездъ . . . . .	913	2784	2564	5348	49	23	72	2833	2587	5420	2434	2179	4613	+ 807	
Коломна . . . . .	92	252	243	495	92	79	171	344	322	666	288	220	508	+ 158	
Коломенскій уездъ . . . . .	769	2178	2066	4244	17	22	39	2195	2088	4283	1611	1540	3151	+ 1132	
Можайскъ . . . . .	15	59	51	110	1	—	1	60	51	111	65	41	106	+ 5	
Можайскій уездъ . . . . .	494	1543	1505	3048	37	44	81	1580	1549	3129	1761	1724	3485	— 356	
Подольскъ . . . . .	10	39	40	79	1	2	3	40	42	82	63	33	96	— 14	
Подольскій уездъ . . . . .	808	2012	1981	3993	17	19	36	2029	2000	4029	1723	1623	3346	+ 683	
Руза . . . . .	16	45	38	83	3	3	6	48	41	89	43	39	82	+ 7	
Рузскій уездъ . . . . .	519	1550	1477	3027	32	22	54	1582	1499	3081	1931	1739	3670	— 589	
Серпуховъ . . . . .	102	334	290	624	19	14	33	353	304	657	335	258	593	+ 64	
Серпуховскій уездъ . . . . .	746	2163	2017	4180	31	47	78	2194	2064	4258	1837	1881	3718	+ 540	
Итого въ городахъ . . . . .	4853	11220	10577	21797	7576	7444	15020	18796	18021	36817	18245	14916	33161	+ 3656	
— — уездахъ . . . . .	10247	31913	30457	62370	516	500	1016	32429	30957	63386	28897	26739	55636	+ 7750	
Всего въ губернии . . . . .	15100	43133	41034	84167	8092	7944	16036	51225	48978	100203	47142	41655	88797	+ 11406	



C. A. N. O. R.		M. N. O. R.		M. N. O. R.		M. N. O. R.	
1	2	3	4	5	6	7	8
1174	1175	1176	1177	1178	1179	1180	1181
1182	1183	1184	1185	1186	1187	1188	1189
1190	1191	1192	1193	1194	1195	1196	1197
1198	1199	1200	1201	1202	1203	1204	1205
1206	1207	1208	1209	1210	1211	1212	1213
1214	1215	1216	1217	1218	1219	1220	1221
1222	1223	1224	1225	1226	1227	1228	1229
1230	1231	1232	1233	1234	1235	1236	1237
1238	1239	1240	1241	1242	1243	1244	1245
1246	1247	1248	1249	1250	1251	1252	1253
1254	1255	1256	1257	1258	1259	1260	1261
1262	1263	1264	1265	1266	1267	1268	1269
1270	1271	1272	1273	1274	1275	1276	1277
1278	1279	1280	1281	1282	1283	1284	1285
1286	1287	1288	1289	1290	1291	1292	1293
1294	1295	1296	1297	1298	1299	1300	1301
1302	1303	1304	1305	1306	1307	1308	1309
1310	1311	1312	1313	1314	1315	1316	1317
1318	1319	1320	1321	1322	1323	1324	1325
1326	1327	1328	1329	1330	1331	1332	1333
1334	1335	1336	1337	1338	1339	1340	1341
1342	1343	1344	1345	1346	1347	1348	1349
1350	1351	1352	1353	1354	1355	1356	1357
1358	1359	1360	1361	1362	1363	1364	1365
1366	1367	1368	1369	1370	1371	1372	1373
1374	1375	1376	1377	1378	1379	1380	1381
1382	1383	1384	1385	1386	1387	1388	1389
1390	1391	1392	1393	1394	1395	1396	1397
1398	1399	1400	1401	1402	1403	1404	1405
1406	1407	1408	1409	1410	1411	1412	1413
1414	1415	1416	1417	1418	1419	1420	1421
1422	1423	1424	1425	1426	1427	1428	1429
1430	1431	1432	1433	1434	1435	1436	1437
1438	1439	1440	1441	1442	1443	1444	1445
1446	1447	1448	1449	1450	1451	1452	1453
1454	1455	1456	1457	1458	1459	1460	1461
1462	1463	1464	1465	1466	1467	1468	1469
1470	1471	1472	1473	1474	1475	1476	1477
1478	1479	1480	1481	1482	1483	1484	1485
1486	1487	1488	1489	1490	1491	1492	1493
1494	1495	1496	1497	1498	1499	1500	1501
1502	1503	1504	1505	1506	1507	1508	1509
1510	1511	1512	1513	1514	1515	1516	1517
1518	1519	1520	1521	1522	1523	1524	1525
1526	1527	1528	1529	1530	1531	1532	1533
1534	1535	1536	1537	1538	1539	1540	1541
1542	1543	1544	1545	1546	1547	1548	1549
1550	1551	1552	1553	1554	1555	1556	1557
1558	1559	1560	1561	1562	1563	1564	1565
1566	1567	1568	1569	1570	1571	1572	1573
1574	1575	1576	1577	1578	1579	1580	1581
1582	1583	1584	1585	1586	1587	1588	1589
1590	1591	1592	1593	1594	1595	1596	1597
1598	1599	1600	1601	1602	1603	1604	1605
1606	1607	1608	1609	1610	1611	1612	1613
1614	1615	1616	1617	1618	1619	1620	1621
1622	1623	1624	1625	1626	1627	1628	1629
1630	1631	1632	1633	1634	1635	1636	1637
1638	1639	1640	1641	1642	1643	1644	1645
1646	1647	1648	1649	1650	1651	1652	1653
1654	1655	1656	1657	1658	1659	1660	1661
1662	1663	1664	1665	1666	1667	1668	1669
1670	1671	1672	1673	1674	1675	1676	1677
1678	1679	1680	1681	1682	1683	1684	1685
1686	1687	1688	1689	1690	1691	1692	1693
1694	1695	1696	1697	1698	1699	1700	1701
1702	1703	1704	1705	1706	1707	1708	1709
1710	1711	1712	1713	1714	1715	1716	1717
1718	1719	1720	1721	1722	1723	1724	1725
1726	1727	1728	1729	1730	1731	1732	1733
1734	1735	1736	1737	1738	1739	1740	1741
1742	1743	1744	1745	1746	1747	1748	1749
1750	1751	1752	1753	1754	1755	1756	1757
1758	1759	1760	1761	1762	1763	1764	1765
1766	1767	1768	1769	1770	1771	1772	1773
1774	1775	1776	1777	1778	1779	1780	1781
1782	1783	1784	1785	1786	1787	1788	1789
1790	1791	1792	1793	1794	1795	1796	1797
1798	1799	1800	1801	1802	1803	1804	1805
1806	1807	1808	1809	1810	1811	1812	1813
1814	1815	1816	1817	1818	1819	1820	1821
1822	1823	1824	1825	1826	1827	1828	1829
1830	1831	1832	1833	1834	1835	1836	1837
1838	1839	1840	1841	1842	1843	1844	1845
1846	1847	1848	1849	1850	1851	1852	1853
1854	1855	1856	1857	1858	1859	1860	1861
1862	1863	1864	1865	1866	1867	1868	1869
1870	1871	1872	1873	1874	1875	1876	1877
1878	1879	1880	1881	1882	1883	1884	1885
1886	1887	1888	1889	1890	1891	1892	1893
1894	1895	1896	1897	1898	1899	1900	1901
1902	1903	1904	1905	1906	1907	1908	1909
1910	1911	1912	1913	1914	1915	1916	1917
1918	1919	1920	1921	1922	1923	1924	1925
1926	1927	1928	1929	1930	1931	1932	1933
1934	1935	1936	1937	1938	1939	1940	1941
1942	1943	1944	1945	1946	1947	1948	1949
1950	1951	1952	1953	1954	1955	1956	1957
1958	1959	1960	1961	1962	1963	1964	1965
1966	1967	1968	1969	1970	1971	1972	1973
1974	1975	1976	1977	1978	1979	1980	1981
1982	1983	1984	1985	1986	1987	1988	1989
1990	1991	1992	1993	1994	1995	1996	1997
1998	1999	2000	2001	2002	2003	2004	2005



**ВѢДОМОСТЬ**  
**О ПОДАТЯХЪ И НЕДОИМКАХЪ**  
**ПО МОСКОВСКОЙ ГУБЕРНІИ**  
**за 1889 годъ.**



РОДЫ ПОДАТЕЙ.	СЛѢДОВАЛО ВСТУПИТЬ.				ВНОВЬ ПРИЧИСЛЕНО.				ИСКЛЮЧЕНО.				ВЗЫСКАНО.				ОСТАЛОСЬ КЪ 1-му ЯНВАРЯ 1890 ГОДА.					
	Недоимокъ.		Оклада.		Недоимокъ.		Оклада.		Недоимокъ.		Оклада.		Недоимокъ.		Оклада.		Недоимокъ.		Оклада.		В С Е Г О.	
	Рубли.	Коп.	Рубли.	Коп.	Рубли.	Коп.	Рубли.	Коп.	Рубли.	Коп.	Рубли.	Коп.	Рубли.	Коп.	Рубли.	Коп.	Рубли.	Коп.	Рубли.	Коп.	Рубли.	Коп.
<b>I. Подати и окладные платежи.</b>																						
1) Бывшей оброчной подати и дополнительнаго къ ней сбора: Съ государственныхъ крестьянъ всѣхъ наименованій	329522	30	—	—	88	11	—	—	233	88	—	—	149010	31	—	—	180366	22	—	—	180366	22
2) Бывшей подушной подати съ сословій, состоящихъ на общихъ окладахъ: а) Съ государственныхъ крестьянъ всѣхъ наименованій	53411	92	—	—	39	9	—	—	14	34	—	—	31774	43	—	—	21662	24	—	—	21662	24
б) Съ крестьянъ временно-обязанныхъ и собственниковъ, бывшихъ помѣщичьихъ (* Въ томъ числѣ: Недоимокъ, разсроченныхъ коимъ срокъ взиманія не наступилъ 104 р. 73 к.	72921	19	—	—	13	—	—	—	—	—	—	—	36017	3	—	—	36917	16	—	—	(*) 36917	16
в) Съ крестьянъ собственниковъ, бывшихъ удѣльныхъ и другихъ вѣдомствъ	19449	75	—	—	—	—	—	—	—	—	—	—	15875	23	—	—	3574	52	—	—	3574	52
<b>Итого податей:</b>	475305	16	—	—	140	20	—	—	248	22	—	—	232677	—	—	—	242520	14	—	—	242520	14
3) Подати съ сословій, состоящихъ на особыхъ окладахъ. Респонсій съ командорственныхъ имѣній: Ордена Св. Іоанна Іерусалимскаго	85	71	85	71	—	—	—	—	—	—	—	—	85	71	85	71	—	—	—	—	—	—
4) Государственный поземельный налогъ. Въ томъ числѣ: Пени по налогу съ земель частныхъ владельцевъ Сверхъ того поступило: Въ счетъ будущихъ платежей 379 р. 24 к. За другія губерніи 2337 р. 52 к.	62502	87	134950	19	1500	36	28	49	278	33	4208	64	36844	35	102799	55	26880	55	27970	49	54851	4
5) Выкупныхъ платежей: а) По выкупу бывшими государственными крестьянами надѣла на основаніи особыхъ правилъ.	414	20	355	5	—	—	—	—	—	—	—	—	172	—	—	—	242	20	355	5	597	25
б) На основаніи Высочайше утвержденного 12 Іюня 1886 г., мѣрніа Государственного Совѣта, съ тѣхъ же крестьянъ. Сверхъ того поступило: Въ счетъ будущихъ платежей 506 р. 83 к. Особыхъ взносов 8432 р. 99 к.	774739	6	852266	19	475	34	332	71	1325	27	1113	62	311847	32	377299	69	462041	81	474185	59	936227	40
в) Съ крестьянъ собственниковъ бывшихъ помѣщичьихъ (* Въ томъ числѣ: Недоимокъ разсроченныхъ, коимъ срокъ взиманія не наступилъ 11202 р. 47 к. Сверхъ того поступило: Въ счетъ будущихъ платежей 119 р. 26 к. За другія губерніи 80 р. 74 к. Особыхъ взносов за свою губернію 22853 р. 78 к. » за другія губерніи 150 р. —	2523060	29	1203267	21	9370	21	6430	55	8805	2	7742	73	796502	51	398029	77	1727122	97	803925	26	(*) 2531048	23
г) Съ крестьянъ собственниковъ бывшихъ удѣльнаго и другихъ вѣдомствъ Особыхъ взносов. 283 р. 12 к. Выкупныхъ платежей, на основаніи положенія объ обязательномъ выкупѣ по закону 28-го Декабря 1881 года	151267	92	122557	86	53	41	5	87	144	66	187	73	59220	22	53843	5	91956	45	68532	95	160489	40
<b>Итого</b>	3462592	86	2185949	29	9898	96	6769	13	17963	90	15194	41	1169758	84	829277	37	2284769	8	1348246	64	3633015	72
6) Налогъ съ недвижимыхъ имуществъ въ городахъ, посадахъ и мѣстечкахъ Пени за неплатежъ въ срокъ онаго	278702	94	—	—	—	—	969000	—	68	3	1016	53	262209	89	844083	47	16425	2	123900	—	140325	2
<b>II. Другихъ разныхъ взысканій по вѣдомствамъ.</b>																						
Министерства Государственныхъ Имуществъ	47598	62	—	—	—	—	160022	82	176	54	—	—	13037	47	158773	9	34384	61	1249	73	35634	34
Министерства Финансовъ:																						
Департамента Государственнаго Казначейства	31597	32	—	—	—	—	395112	70	1888	7	—	—	4455	53	389805	17	25253	72	5307	53	30561	25
Департамента Неокладныхъ Сборовъ	339643	18	—	—	—	—	31586252	31	12365	20	3948	30	19000	53	31448873	91	308277	45	133430	10	441707	55
По кредитной части	429143	16	—	—	—	—	1147846	74	32099	31	—	—	—	50	1068780	92	397043	35	79065	82	476109	17
<b>Итого</b>	847982	28	—	—	—	—	33289234	57	46529	12	3948	30	36494	3	33066233	9	764959	13	219053	18	984012	31



1000	1000	1000
2000	2000	2000
3000	3000	3000
4000	4000	4000
5000	5000	5000
6000	6000	6000
7000	7000	7000
8000	8000	8000
9000	9000	9000
10000	10000	10000
11000	11000	11000
12000	12000	12000
13000	13000	13000
14000	14000	14000
15000	15000	15000
16000	16000	16000
17000	17000	17000
18000	18000	18000
19000	19000	19000
20000	20000	20000
21000	21000	21000
22000	22000	22000
23000	23000	23000
24000	24000	24000
25000	25000	25000
26000	26000	26000
27000	27000	27000
28000	28000	28000
29000	29000	29000
30000	30000	30000
31000	31000	31000
32000	32000	32000
33000	33000	33000
34000	34000	34000
35000	35000	35000
36000	36000	36000
37000	37000	37000
38000	38000	38000
39000	39000	39000
40000	40000	40000
41000	41000	41000
42000	42000	42000
43000	43000	43000
44000	44000	44000
45000	45000	45000
46000	46000	46000
47000	47000	47000
48000	48000	48000
49000	49000	49000
50000	50000	50000
51000	51000	51000
52000	52000	52000
53000	53000	53000
54000	54000	54000
55000	55000	55000
56000	56000	56000
57000	57000	57000
58000	58000	58000
59000	59000	59000
60000	60000	60000
61000	61000	61000
62000	62000	62000
63000	63000	63000
64000	64000	64000
65000	65000	65000
66000	66000	66000
67000	67000	67000
68000	68000	68000
69000	69000	69000
70000	70000	70000
71000	71000	71000
72000	72000	72000
73000	73000	73000
74000	74000	74000
75000	75000	75000
76000	76000	76000
77000	77000	77000
78000	78000	78000
79000	79000	79000
80000	80000	80000
81000	81000	81000
82000	82000	82000
83000	83000	83000
84000	84000	84000
85000	85000	85000
86000	86000	86000
87000	87000	87000
88000	88000	88000
89000	89000	89000
90000	90000	90000
91000	91000	91000
92000	92000	92000
93000	93000	93000
94000	94000	94000
95000	95000	95000
96000	96000	96000
97000	97000	97000
98000	98000	98000
99000	99000	99000
100000	100000	100000



# ВѢДОМОСТЬ

## О РАСПРЕДѢЛЕНІИ НЕДОИМОКЪ ПО ГОРОДАМЪ

### МОСКОВСКОЙ ГУБЕРНІИ

ЗА 1889 ГОДЪ.

По городамъ.	Н Е Д О И М О К Ъ.									
	Государствен- наго поземель- наго налога.		Налога съ недвижимыхъ имуществъ.		По разсрочкѣ недоимокъ.		По разнымъ взысканіямъ.		В С Е Г О.	
	Рубли.	Коп.	Рубли.	Коп.	Рубли.	Коп.	Рубли.	Коп.	Рубли.	Коп.
По Москвѣ . . . . .	—	—	107342	42	443553	81	401247	16	952143	39
— Богородску . . . . .	8	89	2494	55	—	—	—	—	2503	44
— Бронницамъ . . . . .	—	—	659	21	—	—	—	—	659	21
— Вереѣ . . . . .	24	2	809	44	—	—	—	—	833	46
— Волоколамску . . . . .	—	—	1032	63	—	—	—	—	1032	63
— Дмитрову . . . . .	—	—	9824	75	—	—	—	—	9824	75
— Звенигороду . . . . .	—	—	776	89	—	—	—	—	776	89
— Клину . . . . .	—	—	256	41	—	—	—	—	256	41
— Коломнѣ . . . . .	—	—	5879	92	—	—	—	—	5879	92
— Можайску . . . . .	—	—	612	81	—	—	129	72	742	53
— Подольску . . . . .	—	—	128	40	—	—	—	—	128	40
— Рузѣ . . . . .	—	—	1550	34	—	—	—	—	1550	34
— Серпухову . . . . .	—	—	8957	25	—	—	—	—	8957	25
<b>И Т О Г О . . . . .</b>	<b>32</b>	<b>91</b>	<b>140325</b>	<b>2</b>	<b>443553</b>	<b>81</b>	<b>401376</b>	<b>88</b>	<b>985288</b>	<b>62</b>







# ВѢДОМОСТЬ

## О РАСПРЕДѢЛЕНІИ НЕДОИМОКЪ ПО УѢЗДАМЪ

### ВЪ МОСКОВСКОЙ ГУБЕРНІИ

ЗА 1889 ГОДЪ.

По уѣздамъ.	Н Е Д О И М О К Ъ.																
	Бывшей оброчной подати.		Бывшей подушной подати.		Подати дру- гихъ наиме- нованій.		Государствен- наго поземель- наго налога.		Выкупныхъ платежей.		По разсрочкѣ недоимокъ.		По разнымъ взысканіямъ.		В С Е Г О.		
	Рубли.	К.	Рубли.	К.	Рубли.	К.	Рубли.	К.	Рубли.	К.	Рубли.	К.	Рубли.	К.	Рубли.	К.	
Московскій . . .	4248	83	—	—	—	—	5654	28	2333	29	10	—	—	40355	36	283587	57
Богородскій . . .	8179	21	391	80	—	—	686	34	4650	13	79	7206	71	22828	89	504306	74
Бронницкій . . .	32780	66	25933	13	—	—	20916	87	4034	27	35	—	—	6163	50	489221	51
Верейскій . . .	30206	57	7250	23	—	—	2130	74	1827	88	31	153	81	6016	45	228546	11
Волоколамскій . . .	943	51	—	—	—	—	1174	42	1049	7	91	—	—	2317	4	14932	88
Дмитровскій . . .	9871	84	3289	51	—	—	3160	26	3054	13	—	148	50	6855	8	328738	19
Звенигородскій . . .	34789	5	2801	60	—	—	1266	7	4590	61	32	517	47	17054	60	515490	11
Клинскій . . .	107	38	15580	35	—	—	3850	—	1404	65	88	—	—	14806	85	174810	46
Коломенскій . . .	7544	95	333	43	—	—	1624	39	2970	22	40	32	37	1573	55	308131	9
Можайскій . . .	4259	53	285	29	—	—	507	18	1813	56	49	—	—	799	54	187208	3
Подольскій . . .	13214	94	2271	50	—	—	9751	34	3641	22	55	—	—	8030	37	397390	70
Рузскій . . .	33811	31	3902	61	—	—	2709	80	4610	69	88	969	93	2898	49	505362	2
Серпуховскій . . .	408	44	9	74	—	—	1386	44	1182	45	27	2278	41	9381	90	131710	20
<b>ИТОГО .</b>	<b>180366</b>	<b>22</b>	<b>62049</b>	<b>19</b>	<b>—</b>	<b>—</b>	<b>54818</b>	<b>13</b>	<b>362181</b>	<b>3</b>	<b>25</b>	<b>11307</b>	<b>20</b>	<b>139081</b>	<b>62</b>	<b>4069435</b>	<b>61</b>



# ВЪДОМОСТЪ

О РАСПРЕДЕЛЕНИИ НЕДОХОДОВЪ ПО МѢСТАМЪ

ВЪ МОСКОВСКОЙ Губерніи

за 1889 годъ.

№ мѣста	Видъ дохода					Итого
	Земельный	Имущественный	Личный	Служебный	Прочіе	
1	100000	200000	300000	400000	500000	1500000
2	150000	300000	450000	600000	750000	2250000
3	200000	400000	600000	800000	1000000	3000000
4	250000	500000	750000	1000000	1250000	3750000
5	300000	600000	900000	1200000	1500000	4500000
6	350000	700000	1050000	1400000	1750000	5250000
7	400000	800000	1200000	1600000	2000000	6000000
8	450000	900000	1350000	1800000	2250000	6750000
9	500000	1000000	1500000	2000000	2500000	7500000
10	550000	1100000	1650000	2200000	2750000	8250000
11	600000	1200000	1800000	2400000	3000000	9000000
12	650000	1300000	1950000	2600000	3250000	9750000
13	700000	1400000	2100000	2800000	3500000	10500000
14	750000	1500000	2250000	3000000	3750000	11250000
15	800000	1600000	2400000	3200000	4000000	12000000
16	850000	1700000	2550000	3400000	4250000	12750000
17	900000	1800000	2700000	3600000	4500000	13500000
18	950000	1900000	2850000	3800000	4750000	14250000
19	1000000	2000000	3000000	4000000	5000000	15000000
20	1050000	2100000	3150000	4200000	5250000	15750000
21	1100000	2200000	3300000	4400000	5500000	16500000
22	1150000	2300000	3450000	4600000	5750000	17250000
23	1200000	2400000	3600000	4800000	6000000	18000000
24	1250000	2500000	3750000	5000000	6250000	18750000
25	1300000	2600000	3900000	5200000	6500000	19500000
26	1350000	2700000	4050000	5400000	6750000	20250000
27	1400000	2800000	4200000	5600000	7000000	21000000
28	1450000	2900000	4350000	5800000	7250000	21750000
29	1500000	3000000	4500000	6000000	7500000	22500000
30	1550000	3100000	4650000	6200000	7750000	23250000
31	1600000	3200000	4800000	6400000	8000000	24000000
32	1650000	3300000	4950000	6600000	8250000	24750000
33	1700000	3400000	5100000	6800000	8500000	25500000
34	1750000	3500000	5250000	7000000	8750000	26250000
35	1800000	3600000	5400000	7200000	9000000	27000000
36	1850000	3700000	5550000	7400000	9250000	27750000
37	1900000	3800000	5700000	7600000	9500000	28500000
38	1950000	3900000	5850000	7800000	9750000	29250000
39	2000000	4000000	6000000	8000000	10000000	30000000
40	2050000	4100000	6150000	8200000	10250000	30750000
41	2100000	4200000	6300000	8400000	10500000	31500000
42	2150000	4300000	6450000	8600000	10750000	32250000
43	2200000	4400000	6600000	8800000	11000000	33000000
44	2250000	4500000	6750000	9000000	11250000	33750000
45	2300000	4600000	6900000	9200000	11500000	34500000
46	2350000	4700000	7050000	9400000	11750000	35250000
47	2400000	4800000	7200000	9600000	12000000	36000000
48	2450000	4900000	7350000	9800000	12250000	36750000
49	2500000	5000000	7500000	10000000	12500000	37500000
50	2550000	5100000	7650000	10200000	12750000	38250000
51	2600000	5200000	7800000	10400000	13000000	39000000
52	2650000	5300000	7950000	10600000	13250000	39750000
53	2700000	5400000	8100000	10800000	13500000	40500000
54	2750000	5500000	8250000	11000000	13750000	41250000
55	2800000	5600000	8400000	11200000	14000000	42000000
56	2850000	5700000	8550000	11400000	14250000	42750000
57	2900000	5800000	8700000	11600000	14500000	43500000
58	2950000	5900000	8850000	11800000	14750000	44250000
59	3000000	6000000	9000000	12000000	15000000	45000000
60	3050000	6100000	9150000	12200000	15250000	45750000
61	3100000	6200000	9300000	12400000	15500000	46500000
62	3150000	6300000	9450000	12600000	15750000	47250000
63	3200000	6400000	9600000	12800000	16000000	48000000
64	3250000	6500000	9750000	13000000	16250000	48750000
65	3300000	6600000	9900000	13200000	16500000	49500000
66	3350000	6700000	10050000	13400000	16750000	50250000
67	3400000	6800000	10200000	13600000	17000000	51000000
68	3450000	6900000	10350000	13800000	17250000	51750000
69	3500000	7000000	10500000	14000000	17500000	52500000
70	3550000	7100000	10650000	14200000	17750000	53250000
71	3600000	7200000	10800000	14400000	18000000	54000000
72	3650000	7300000	10950000	14600000	18250000	54750000
73	3700000	7400000	11100000	14800000	18500000	55500000
74	3750000	7500000	11250000	15000000	18750000	56250000
75	3800000	7600000	11400000	15200000	19000000	57000000
76	3850000	7700000	11550000	15400000	19250000	57750000
77	3900000	7800000	11700000	15600000	19500000	58500000
78	3950000	7900000	11850000	15800000	19750000	59250000
79	4000000	8000000	12000000	16000000	20000000	60000000
80	4050000	8100000	12150000	16200000	20250000	60750000
81	4100000	8200000	12300000	16400000	20500000	61500000
82	4150000	8300000	12450000	16600000	20750000	62250000
83	4200000	8400000	12600000	16800000	21000000	63000000
84	4250000	8500000	12750000	17000000	21250000	63750000
85	4300000	8600000	12900000	17200000	21500000	64500000
86	4350000	8700000	13050000	17400000	21750000	65250000
87	4400000	8800000	13200000	17600000	22000000	66000000
88	4450000	8900000	13350000	17800000	22250000	66750000
89	4500000	9000000	13500000	18000000	22500000	67500000
90	4550000	9100000	13650000	18200000	22750000	68250000
91	4600000	9200000	13800000	18400000	23000000	69000000
92	4650000	9300000	13950000	18600000	23250000	69750000
93	4700000	9400000	14100000	18800000	23500000	70500000
94	4750000	9500000	14250000	19000000	23750000	71250000
95	4800000	9600000	14400000	19200000	24000000	72000000
96	4850000	9700000	14550000	19400000	24250000	72750000
97	4900000	9800000	14700000	19600000	24500000	73500000
98	4950000	9900000	14850000	19800000	24750000	74250000
99	5000000	10000000	15000000	20000000	25000000	75000000
100	5050000	10100000	15150000	20200000	25250000	75750000



# ВѢДОМОСТЬ

## О ДОХОДАХЪ И РАСХОДАХЪ ГОРОДОВЪ И ПОСАДОВЪ

### МОСКОВСКОЙ ГУБЕРНІИ

ЗА 1889 ГОДЪ.

Названіе городовъ.	Осталось отъ прошлыхъ лѣтъ.		Приходъ за 1889 годъ.		Расходъ за 1889 годъ.		Остатокъ или пе- редержка противъ годового расхода.		Остатокъ къ 1890 году.	
	РУБЛИ.	КОП.	РУБЛИ.	КОП.	РУБЛИ.	КОП.	РУБЛИ.	КОП.	РУБЛИ.	КОП.
Богородскъ . . . . .	67284	69	44680	75 <sup>1</sup> / <sub>2</sub>	34628	48	+10052	27 <sup>1</sup> / <sub>2</sub>	77336	96 <sup>1</sup> / <sub>2</sub>
Бронницы . . . . .	615	11 <sup>3</sup> / <sub>4</sub>	33923	10	30239	84	+3683	26	4298	37 <sup>3</sup> / <sub>4</sub>
Верея . . . . .	10027	55 <sup>3</sup> / <sub>4</sub>	12749	31	12774	61	—25	30	10002	25 <sup>3</sup> / <sub>4</sub>
Волоколамскъ . . . . .	839	53	9503	33	9898	2	—394	69	444	84
Воскресенскъ . . . . .	6668	27	7973	57 <sup>1</sup> / <sub>2</sub>	9363	64	—1390	6 <sup>1</sup> / <sub>2</sub>	5278	20 <sup>1</sup> / <sub>2</sub>
Дмитровъ . . . . .	—	—	31222	35	36210	17	—4987	82	—	—
Звенигородъ . . . . .	807	26	8956	64	9132	42	—175	78	631	48
Клинъ . . . . .	2647	—	27421	—	27266	97 <sup>1</sup> / <sub>2</sub>	+154	2 <sup>1</sup> / <sub>2</sub>	2801	2 <sup>1</sup> / <sub>2</sub>
Коломна . . . . .	23437	30 <sup>1</sup> / <sub>4</sub>	55502	85 <sup>1</sup> / <sub>2</sub>	50965	57 <sup>1</sup> / <sub>2</sub>	+4537	28	27974	58 <sup>1</sup> / <sub>4</sub>
Можайскъ . . . . .	2285	5 <sup>3</sup> / <sub>4</sub>	13537	36	12598	71	+938	65	3223	70 <sup>3</sup> / <sub>4</sub>
Подольскъ . . . . .	1471	44	16064	89 <sup>1</sup> / <sub>2</sub>	15552	6 <sup>1</sup> / <sub>4</sub>	+512	83 <sup>1</sup> / <sub>4</sub>	1984	27 <sup>1</sup> / <sub>4</sub>
Павловскій посадъ . . . . .	9586	36	27730	97	31544	72	—3813	75	5772	61
Руза . . . . .	501	66 <sup>3</sup> / <sub>4</sub>	10326	21 <sup>1</sup> / <sub>4</sub>	10647	6	—320	84 <sup>3</sup> / <sub>4</sub>	180	82
Серпуховъ . . . . .	4193	72 <sup>1</sup> / <sub>2</sub>	99899	18	92173	96	+7725	22	11918	94 <sup>1</sup> / <sub>2</sub>
Сергіевскій посадъ . . . . .	10052	35	49014	52 <sup>1</sup> / <sub>4</sub>	44400	85	+4613	67 <sup>1</sup> / <sub>4</sub>	14666	2 <sup>1</sup> / <sub>4</sub>
<b>И Т О Г О . . . . .</b>	<b>137703</b>	<b>52<sup>3</sup>/<sub>4</sub></b>	<b>448506</b>	<b>5<sup>1</sup>/<sub>2</sub></b>	<b>427397</b>	<b>9<sup>1</sup>/<sub>4</sub></b>	<b>+21108</b>	<b>96<sup>1</sup>/<sub>4</sub></b>	<b>158812</b>	<b>49</b>







**ВѢДОМОСТЬ**  
**О ЧИСЛѢ И РОДѢ ПРЕСТУПЛЕНІЙ**  
**ВЪ МОСКОВСКОЙ ГУБЕРНІИ**  
**за 1889 годъ.**



Р О Д Ъ П Р Е С Т У П Л Е Н И Й.	Число преступлений.	Число осужденных.		В Ъ Т О М						Ч И С Л Ъ.				В О З Р А С Т Ъ П Р Е С Т У П Н И К О В Ъ.																		
				Дворянъ потомственныхъ.		Дворянъ личныхъ.		Почетныхъ гражданъ и купцовъ.		Мѣщанъ.		Крестьянъ.		Военнаго сословія.		Другихъ сословія.		Ниже 17.		17—20.		21—30.		31—40.		41—50.		51—60.		Свыше 60.		
		М.	Ж.	М.	Ж.	М.	Ж.	М.	Ж.	М.	Ж.	М.	Ж.	М.	Ж.	М.	Ж.	М.	Ж.	М.	Ж.	М.	Ж.	М.	Ж.	М.	Ж.	М.	Ж.	М.	Ж.	
		М.	Ж.	М.	Ж.	М.	Ж.	М.	Ж.	М.	Ж.	М.	Ж.	М.	Ж.	М.	Ж.	М.	Ж.	М.	Ж.	М.	Ж.	М.	Ж.	М.	Ж.	М.	Ж.	М.	Ж.	
Ст. 184—196 улож. о наказ.	2	2	—	—	—	—	—	—	—	—	2	—	—	—	—	—	—	—	—	—	—	—	—	1	—	1	—	—	—	—		
» 206—209 »	3	3	—	—	—	—	—	—	—	—	3	—	—	—	—	—	—	—	—	—	—	—	—	—	—	1	—	2	—	—		
» 210—218 »	2	2	—	—	—	—	—	—	—	—	2	—	—	—	—	—	—	—	—	—	—	—	—	—	—	2	—	—	—	—		
» 219—235 »	8	8	3	—	—	—	—	—	1	1	5	2	1	—	1	—	—	—	1	1	3	1	2	—	1	—	1	1	—	—		
» 236—240 »	2	4	1	1	—	1	—	—	1	—	1	1	—	—	—	—	—	—	—	—	—	—	4	—	—	—	—	1	—	—		
» 262—275 »	1	5	—	—	—	—	—	—	—	—	4	—	1	—	—	—	—	—	—	—	—	—	—	—	—	3	—	1	—	1		
» 276—288 »	48	46	5	1	—	4	1	10	—	—	28	4	3	—	—	—	—	—	—	1	14	1	15	2	8	—	6	1	3	—		
» 289—303 »	13	11	3	—	—	—	—	—	4	1	6	2	1	—	—	—	—	—	—	1	1	4	1	2	1	4	—	—	—	—		
» 308—317 »	64	66	2	—	—	—	—	—	6	1	20	—	—	—	40	1	—	—	—	2	—	25	2	26	—	9	—	4	—	—		
» 338—350 »	4	5	—	1	—	—	—	—	—	—	1	—	3	—	—	—	—	—	—	—	2	—	2	—	1	—	—	—	—	—		
» 351—360 »	14	14	—	—	—	—	—	—	—	—	12	—	2	—	—	—	—	—	—	—	—	1	—	4	—	5	—	4	—	—		
» 361—365 »	1	2	—	1	—	—	—	—	—	—	1	—	—	—	—	—	—	—	—	—	1	—	1	—	—	—	—	—	—	—		
» 372—382 »	1	1	—	—	—	—	—	—	1	—	—	—	—	—	—	—	—	—	—	—	—	—	—	—	—	—	—	—	1	—		
» 410—425 »	1	1	—	—	—	1	—	—	—	—	—	—	—	—	—	—	—	—	—	—	1	—	—	—	—	—	—	—	—	—		
» 426—505 »	33	40	—	—	—	—	—	—	—	—	31	—	3	—	6	—	—	—	—	1	—	5	—	17	—	10	—	5	—	2	—	
» 556—578 »	2	4	—	—	—	—	—	—	1	—	3	—	—	—	—	—	—	—	—	—	4	—	—	—	—	—	—	—	—	—	—	
» 665—717 »	27	21	11	—	—	—	—	—	2	2	17	8	2	1	—	—	—	—	—	—	9	—	4	1	3	4	2	4	3	2	—	
» 831—900 »	1	1	—	—	—	—	—	—	1	—	—	—	—	—	—	—	—	—	—	—	—	—	—	—	—	—	—	—	1	—		
» 922—992 »	111	104	10	2	—	3	—	1	8	1	16	3	5	—	69	6	2	—	8	—	41	5	27	3	16	1	5	1	5	—	—	
» 993—1003 »	3	3	3	—	—	—	—	—	2	—	1	2	—	—	—	1	—	—	—	—	—	1	3	2	—	—	—	—	—	—	—	
» 1004—1048 »	2	2	—	—	—	—	—	—	—	—	1	—	1	—	—	—	—	—	—	—	—	—	—	1	—	—	—	—	—	—	—	
» 1058—1075 »	21	18	4	—	—	—	—	6	8	2	4	—	—	—	—	—	—	—	—	—	1	2	3	1	8	1	5	—	1	—	—	
» 1078—1097 »	1	1	—	—	—	—	—	—	—	—	1	—	—	—	—	—	—	—	—	—	—	—	—	1	—	—	—	—	—	—	—	
» 1149—1168 »	5	6	—	—	—	—	—	—	1	—	2	—	2	—	1	—	—	—	—	—	—	1	—	2	—	2	—	—	—	1	—	
» 1169—1345 »	8	7	1	—	—	—	—	2	3	1	—	—	—	—	2	—	—	—	—	—	2	1	1	—	3	—	1	—	—	—	—	
» 1346—1404 »	5	6	—	—	—	1	—	2	1	—	1	—	—	—	1	—	—	—	—	—	1	—	2	—	2	—	1	—	—	—	—	
» 1449—1471 »	52	65	7	2	—	1	—	6	5	1	45	5	4	1	2	—	—	—	—	—	4	1	20	3	27	3	5	—	7	—	2	—
» 1477—1496 »	62	67	6	2	—	—	—	1	2	3	58	2	4	—	—	1	1	—	—	—	6	—	24	2	19	1	11	—	4	3	2	—
» 1523—1539 »	12	13	—	—	—	—	—	—	—	—	12	—	1	—	—	—	—	—	—	—	—	8	—	5	—	—	—	—	—	—	—	
» 1540—1544 »	1	1	—	—	—	—	—	—	1	—	—	—	—	—	—	—	—	—	—	—	—	—	—	—	—	1	—	—	—	—	—	
» 1549—1585 »	1	—	1	—	—	—	—	—	—	1	—	—	—	—	—	—	—	—	—	—	—	—	—	—	—	1	—	—	—	—	—	
» 1586—1592 »	1	1	—	—	—	—	—	—	1	—	—	—	—	—	—	—	—	—	—	—	—	1	—	—	—	—	—	—	—	—	—	
» 1593—1597 »	1	1	—	—	—	—	—	1	—	—	—	—	—	—	—	—	—	—	—	—	—	—	—	—	—	1	—	—	—	—	—	
» 1606—1625 »	7	7	—	—	—	—	—	—	—	—	7	—	—	—	—	—	—	—	—	—	1	—	1	—	2	—	3	—	—	—	—	
» 1627—1636 »	4	5	—	—	—	—	—	—	1	—	4	—	—	—	—	—	—	—	—	—	2	—	1	—	1	—	1	—	—	—	—	
» 1637—1643 »	17	22	1	—	—	—	—	—	2	—	18	1	2	—	—	—	—	—	—	—	2	—	9	—	7	1	4	—	—	—	—	
» 1644—1664 »	463	563	59	8	1	4	—	7	103	9	372	37	41	5	28	7	13	—	89	7	256	15	122	18	58	9	19	9	6	1	—	
» 1665—1676 »	13	15	2	—	—	—	—	1	4	1	7	1	1	—	2	—	—	—	—	—	8	—	6	—	1	—	—	1	—	—	1	
» 1677—1685 »	15	17	—	1	—	1	—	2	3	—	9	—	1	—	—	—	—	—	—	—	7	—	4	—	5	—	1	—	—	—	—	
» 1686—1711 »	6	6	1	—	—	—	—	2	2	1	2	—	—	—	—	—	—	—	—	—	3	1	—	—	3	—	—	—	—	—	—	
В С Е Г О . . . . .	1038	1166	120	19	1	16	1	41	2	164	25	696	68	78	7	152	16	16	—	118	11	454	37	309	32	172	15	69	21	28	4	







# ВѢДОМОСТЬ

## О ЧИСЛѢ АРЕСТАНТОВЪ

### ВЪ 1889 ГОДУ.

Названіе тюремъ.	Къ 1 Января 1889 г. оставалось.	Въ 1889 году прибыло.	Въ 1889 году убыло.	Къ 1 Января 1890 г. осталось.
Въ исправительномъ арестантскомъ отдѣленіи . . . . .	245	163	157	251
Въ исправительной тюрьмѣ:				
а) въ рабочемъ домѣ . . . . .	—	—	—	—
б) въ смиренномъ домѣ . . . . .	—	—	—	—
Въ губернскомъ и уѣздныхъ тюремныхъ замкахъ . . . . .	2028	11414	11461	1981
На гауптвахтахъ . . . . .	2	240	241	1
Въ помѣщеніи арестованныхъ по приговорамъ Мирowychъ Судей. . . . .	177	7070	7088	159
При полиціи и станovýchъ квартирахъ . . . . .	339	52717	52718	338
Въ отдѣленіи для малолѣтнихъ преступниковъ . . . . .	111	141	131	121
Въ долговомъ отдѣленіи . . . . .	10	37	32	15
И Т О Г О . . . . .	2912	71782	71828	2866







# ВѢДОМОСТЬ

О ХОДѢ АРЕСТАНТСКИХЪ РАБОТЪ ВЪ ТЮРЬМАХЪ

МОСКОВСКОЙ ГУБЕРНІИ

за 1889 годъ.



I. Наименованіе мѣстъ заключенія.	II. Количество сутокъ, проведенныхъ на работѣ арестантами всѣхъ категорій.				III. За работы, произведенныя арестантами, поступило всего общему суммою.	IV. Изъ показанной въ III графѣ суммы поступило		V. Отъ работъ наружныхъ и внутреннихъ (ст. III).					VI. Изъ суммъ, отчисленныхъ въ пользу мѣстъ заключенія.									
	а. На работахъ наружныхъ, въ тюремной оградѣ.	б. На работахъ внутреннихъ, въ мастерскихъ и камерахъ.	в. На работахъ по тюремному хозяйству.	И Т О Г О.		а. Отъ работъ наружныхъ.	б. Отъ работъ внутреннихъ.	V. Израсходовано на покупку матеріаловъ, на прикладъ.	VI. Выдано арестантамъ согласно 340 ст. Уст. о содерж. подъ страж.	VII. Выдано арестантамъ согласно 338 ст. Уст. о содерж. подъ страж.	VIII. Внесено въ доходъ казны.	IX. Перечислено въ доходъ мѣстъ заключенія.	X. Выдано арестантамъ за производство хозяйственныхъ работъ.	XI. Израсходовано на ремонтъ инструментовъ и друг. мелкіе расходы по производству работъ.	XII. Остается свободной наличности.							
Московское Исправительное Арестантское Отдѣленіе . . . . .	—	33973	1095	35068	8912 р. 65 к.	—	8912 р. 65 к.	—	—	2673 р. 79 <sup>1</sup> / <sub>2</sub> к.	3119 р. 42 <sup>3</sup> / <sub>4</sub> к.	3119 р. 42 <sup>3</sup> / <sub>4</sub> к.	—	1835 р. 86 к.	1283 р. 56 <sup>3</sup> / <sub>4</sub> к.							
Московская Исправительная Тюрьма . . . . .	—	71010	—	71010	16536 » 6 »	—	16536 » 6 »	—	—	6614 » 42 <sup>2</sup> / <sub>3</sub> »	4960 » 81 <sup>4</sup> / <sub>3</sub> »	4960 » 81 <sup>4</sup> / <sub>3</sub> »	295 р. 72 к.	3514 » 44 <sup>3</sup> / <sub>4</sub> »	1150 » 65 <sup>1</sup> / <sub>20</sub> »							
Московский Губернскій Тюремный Замокъ . . . . .	—	36019	3724	39743	9550 » 43 »	—	9550 » 43 »	79 р. 60 к.	1920 р. 77 <sup>1</sup> / <sub>4</sub> к.	2372 » 77 <sup>1</sup> / <sub>2</sub> »	1983 » 29 <sup>1</sup> / <sub>2</sub> »	3193 » 98 <sup>3</sup> / <sub>4</sub> »	336 » 38 »	1493 » — »	1364 » 60 <sup>3</sup> / <sub>4</sub> »							
<b>Уѣздныя Тюрьмы:</b>																						
Богородская . . . . .	79 <sup>1</sup> / <sub>2</sub>	2448	1697	4224 <sup>1</sup> / <sub>2</sub>	221 » 98 »	23 р. 85 к.	198 » 13 »	—	73 » 38 »	39 » 87 <sup>7</sup> / <sub>10</sub> »	29 » 90 <sup>3</sup> / <sub>20</sub> »	78 » 82 <sup>3</sup> / <sub>20</sub> »	—	15 » — »	63 » 82 <sup>3</sup> / <sub>20</sub> »							
Бронницкая . . . . .	—	1095	—	1095	72 » 50 »	—	72 » 50 »	—	19 » 65 »	15 » 55 »	11 » 97 <sup>1</sup> / <sub>2</sub> »	25 » 32 <sup>1</sup> / <sub>2</sub> »	—	—	25 » 32 <sup>1</sup> / <sub>2</sub> »							
Верейская . . . . .				Р	а	б	о	т	ь	н	е	б	ы	л	о.							
Волоколамская . . . . .	768	134	—	902	184 » 14 »	163 » 70 »	20 » 44 »	—	—	73 » 65 <sup>3</sup> / <sub>5</sub> »	55 » 24 <sup>1</sup> / <sub>5</sub> »	55 » 24 <sup>1</sup> / <sub>5</sub> »	—	8 » 29 »	46 » 95 »							
Дмитровская . . . . .	—	1096	2158	3254	261 » 2 »	—	261 » 2 »	—	10 » 80 »	97 » 17 »	72 » 93 »	80 » 12 »	—	—	80 » 12 »							
Звенигородская . . . . .	89	165	730	984	79 » 69 »	34 » 60 »	45 » 9 »	—	—	31 » 88 »	23 » 91 »	23 » 90 »	—	—	23 » 90 »							
Клинская . . . . .	—	—	2190	2190	Р	а	б	о	т	ь	н	е	б	ы	л	о.						
Коломенская . . . . .	6	7	398	411	52 » 20 »	23 » — »	29 » 20 »	—	9 » 36 »	13 » 84 »	11 » 38 »	17 » 62 »	—	—	17 » 62 »							
Можайская . . . . .	84	—	1460	1544	37 » — »	37 » — »	—	—	—	11 » 86 »	12 » 43 »	11 » 59 »	—	7 » 97 »	3 » 61 »							
Подольская . . . . .	44	124	3327	3495	101 » 7 »	63 » 72 »	32 » 35 »	—	—	38 » 42 »	28 » 82 »	28 » 81 »	—	5 » — »	—							
Рузская . . . . .	167	—	—	167	50 » 10 »	50 » 10 »	—	—	—	20 » 4 »	15 » 3 »	15 » 3 »	—	—	15 » 3 »							
Серпуховская . . . . .	85	—	1119	1204	85 » — »	85 » — »	—	—	—	34 » — »	25 » 50 »	25 » 50 »	—	—	25 » 50 »							
Сергіево-Посадская . . . . .		Р	а	б	о	т	ь	н	е	п	р	о	и	з	в	о	д	и	л	о	с	ь.
<b>Итого по губерніи</b> . . . . .	1322 <sup>1</sup> / <sub>2</sub>	146071	17898	165291 <sup>1</sup> / <sub>2</sub>	36143 р. 84 к.	480 р. 97 к.	35657 р. 87 к.	79 р. 60 к.	2033 р. 96 <sup>1</sup> / <sub>4</sub> к.	12037 р. 28 <sup>7</sup> / <sub>10</sub> к.	10350 р. 65 <sup>9</sup> / <sub>10</sub> к.	11636 р. 18 <sup>3</sup> / <sub>10</sub> к.	632 р. 10 к.	6879 р. 56 <sup>19</sup> / <sub>20</sub> к.	4100 р. 70 <sup>1</sup> / <sub>5</sub> к.							



<p>1870</p> <p>1871</p> <p>1872</p> <p>1873</p> <p>1874</p> <p>1875</p> <p>1876</p> <p>1877</p> <p>1878</p> <p>1879</p> <p>1880</p> <p>1881</p> <p>1882</p> <p>1883</p> <p>1884</p> <p>1885</p> <p>1886</p> <p>1887</p> <p>1888</p> <p>1889</p> <p>1890</p> <p>1891</p> <p>1892</p> <p>1893</p> <p>1894</p> <p>1895</p> <p>1896</p> <p>1897</p> <p>1898</p> <p>1899</p> <p>1900</p>	<p>1870</p> <p>1871</p> <p>1872</p> <p>1873</p> <p>1874</p> <p>1875</p> <p>1876</p> <p>1877</p> <p>1878</p> <p>1879</p> <p>1880</p> <p>1881</p> <p>1882</p> <p>1883</p> <p>1884</p> <p>1885</p> <p>1886</p> <p>1887</p> <p>1888</p> <p>1889</p> <p>1890</p> <p>1891</p> <p>1892</p> <p>1893</p> <p>1894</p> <p>1895</p> <p>1896</p> <p>1897</p> <p>1898</p> <p>1899</p> <p>1900</p>	<p>1870</p> <p>1871</p> <p>1872</p> <p>1873</p> <p>1874</p> <p>1875</p> <p>1876</p> <p>1877</p> <p>1878</p> <p>1879</p> <p>1880</p> <p>1881</p> <p>1882</p> <p>1883</p> <p>1884</p> <p>1885</p> <p>1886</p> <p>1887</p> <p>1888</p> <p>1889</p> <p>1890</p> <p>1891</p> <p>1892</p> <p>1893</p> <p>1894</p> <p>1895</p> <p>1896</p> <p>1897</p> <p>1898</p> <p>1899</p> <p>1900</p>
1870	1870	1870
1871	1871	1871
1872	1872	1872
1873	1873	1873
1874	1874	1874
1875	1875	1875
1876	1876	1876
1877	1877	1877
1878	1878	1878
1879	1879	1879
1880	1880	1880
1881	1881	1881
1882	1882	1882
1883	1883	1883
1884	1884	1884
1885	1885	1885
1886	1886	1886
1887	1887	1887
1888	1888	1888
1889	1889	1889
1890	1890	1890
1891	1891	1891
1892	1892	1892
1893	1893	1893
1894	1894	1894
1895	1895	1895
1896	1896	1896
1897	1897	1897
1898	1898	1898
1899	1899	1899
1900	1900	1900

This page contains a list of years from 1870 to 1900, arranged in three columns. The text is very faint and appears to be a scan of a document with low contrast. The years are listed in a regular, repeating pattern across the rows and columns.



# ВѢДОМОСТЬ

О П О Ж А Р А Х ъ

ВЪ МОСКОВСКОЙ ГУБЕРНІИ

за 1889 годъ.



ГОРОДА и УѢЗДЫ.	ВЪ ЗИМНИЕ МѢСЯЦЫ.			ВЪ ВЕСЕННИЕ МѢСЯЦЫ.			ВЪ ЛѢТНИЕ МѢСЯЦЫ.			ВЪ ОСЕННИЕ МѢСЯЦЫ.			ВСЕГО ВЪ ГОДУ.			ПРИЧИНА ПОЖАРОВЪ.				
	Число пожаровъ.	Число погорѣвшихъ домовъ.	Сумма убытковъ.	Число пожаровъ.	Число погорѣвшихъ домовъ.	Сумма убытковъ.	Число пожаровъ.	Число погорѣвшихъ домовъ.	Сумма убытковъ.	Число пожаровъ.	Число погорѣвшихъ домовъ.	Сумма убытковъ.	Число пожаровъ.	Число погорѣвшихъ домовъ.	Сумма убытковъ.	Отъ молнии.	Отъ дурнаго устройства печей и трубъ.	Отъ неосторожности.	Отъ поджога.	Отъ другихъ причинъ.
Москва . . . . .	91	9	654487	122	39	1186625	136	29	1230409	130	38	858660	479	115	3930181	—	77	251	45	106
Московскій уѣздъ . . . . .	21	24	771170	21	64	59597	38	81	529707	37	42	104767	117	211	1465241	—	8	86	11	12
Богородскъ . . . . .	1	1	13860	—	—	—	1	1	3000	—	—	—	2	2	16860	—	—	—	1	1
Павловскій посадъ . . . . .	4	3	18150	1	1	5950	3	2	2285	2	2	350	10	8	26735	—	—	3	1	6
Богородскій уѣздъ . . . . .	4	4	8127	27	204	105982	26	49	38023	33	35	35230	90	292	187362	1	7	28	13	41
Бронницы . . . . .	—	—	—	—	—	—	—	—	—	2	2	550	2	2	550	—	—	1	—	1
Бронницкій уѣздъ . . . . .	8	10	9655	23	150	59311	28	112	78829	26	59	39395 р. 20 к.	85	331	187190 р. 20 к.	—	9	30	11	35
Верея . . . . .	—	—	—	—	—	—	—	—	—	1	1	2500	1	1	2500	—	—	1	—	—
Верейскій уѣздъ . . . . .	4	7	5738	13	80	16061	9	58	15640	8	13	3097	34	158	40536	1	2	14	1	16
Волоколамскъ . . . . .	—	—	—	—	—	—	3	3	750	—	—	—	3	3	750	2	1	—	—	—
Волоколамскій уѣздъ . . . . .	5	17	6355	15	151	17312	20	299	45402	16	39	19957	56	506	89026	1	4	18	10	23
Дмитровъ . . . . .	—	—	—	—	—	—	1	1	600	—	—	—	1	1	600	—	—	1	—	—
Сергіевскій посадъ . . . . .	2	—	30	1	1	1500	3	2	2072	4	16	96980	10	19	100582	—	2	6	—	2
Дмитровскій уѣздъ . . . . .	13	24	16343	12	38	12313	16	80	35870	20	28	28817	61	170	93343	—	9	20	10	22
Звенигородъ . . . . .	—	—	—	—	—	—	2	3	2500	—	—	—	2	3	2500	—	—	2	—	—
Заштатный городъ Воскресенскъ . . . . .	—	—	—	1	Обгорѣла часть щепы.	Убытка не было.	1	1	300	—	—	—	2	1	300	—	—	1	1	—
Звенигородскій уѣздъ . . . . .	7	11	12613	4	6	585	35	113	23364	15	35	11710	61	165	48272	2	19	23	8	9
Клинъ . . . . .	—	—	—	2	1	122	—	—	—	1	1	50	3	2	172	—	—	1	—	2
Клинскій уѣздъ . . . . .	8	20	5654	19	118	36293	8	19	4583	25	41	34563	60	198	81093	2	8	33	5	12
Боломна . . . . .	—	—	—	1	—	300	—	—	—	—	—	—	1	—	300	—	1	—	—	—
Боломенскій уѣздъ . . . . .	11	11	3578	18	90	61032	17	181	141195	13	48	18767	59	330	224572	2	12	22	10	13
Можайскъ . . . . .	—	—	—	—	—	—	1	2	19800	—	—	—	1	2	19800	—	—	1	—	—
Можайскій уѣздъ . . . . .	5	9	13994	11	98	31642	14	125	33452	5	8	10815	35	240	89903	1	4	13	1	16
Подольскъ . . . . .	—	—	—	2	2	9100	—	—	—	—	—	—	2	2	9100	—	1	1	—	—
Подольскій уѣздъ . . . . .	4	5	7850	12	45	25670	12	25	14382	12	24	12980	40	99	60828	—	5	18	5	12
Руза . . . . .	—	—	—	1	1	340	2	11	17260	—	—	—	3	12	17600	—	—	3	—	—
Рузскій уѣздъ . . . . .	2	2	9325	13	39	9335	16	56	16229	7	10	1425	38	101	36314	3	5	14	3	13
Серпуховъ . . . . .	4	4	175	3	3	9015	1	1	15	3	3	80	11	11	9285	—	2	2	4	3
Серпуховскій уѣздъ . . . . .	13	17	8775	15	55	119824	23	103	1556889	13	37	15036	64	212	1700524	—	13	31	8	12
Итого въ городахъ . . . . .	102	17	686702	134	48	1212952	154	56	1278991	143	63	959170	533	184	4137815	2	84	274	52	121
— — уѣздахъ . . . . .	105	161	879177	203	1138	554957	262	1295	2533511	230	419	336559 р. 20 к.	800	3013	4304204 р. 20 к.	13	105	350	96	236
Всего въ губерніи . . . . .	207	178	1565879	337	1186	1767909	416	1351	3812502	373	482	1295729 р. 20 к.	1333	3197	8442019 р. 20 к.	15	189	624	148	357







# ВѢДОМОСТЬ

О СОСТОЯНІИ ПОЖАРНОЙ ЧАСТИ ВЪ ГОРОДАХЪ

МОСКОВСКОЙ ГУБЕРНІИ

ВЪ 1889 ГОДУ.

Название городовъ.	Брантъ-маіоровъ.	Брантмейстеровъ.	Рабочихъ.	Лошадей.			Трубы.	Къ нимъ рукавовъ.	Дрогъ.		Бочекъ.	Чановъ.	Ушаговъ.	Ведеръ.	Лѣстницъ.	Войлочн. шитовъ.	Багровъ.	Топоровъ.	Что стоитъ содержаніе въ годъ по утвержденной смѣтѣ въ 1889 г.	
				Принадлежащихъ городу.	Содержащихся по найму.	Содержащихся по наряду.			Лѣтнихъ.	Зимнихъ.									РУБЪ.	КОП.
Москва . . . . .	1	19	1370	450	-	-	39	481	173	173	106	3	-	-	53	-	54	180	288804	95
Богородскъ . . . . .	-	-	6	3	-	15	5	15	12	15	15	14	12	38	4	12	22	14	1750	-
Бронницы . . . . .	-	1	7	6	-	-	5	10	11	11	11	-	-	4	3	12	23	12	1998	1/4
Верея . . . . .	-	-	7	5	-	-	3	-	1	1	3	-	-	20	2	2	20	7	1523	32
Волоколамскъ . . . . .	-	1	4	4	-	-	4	4	8	8	4	-	-	20	5	5	9	2	915	-
Воскресенскъ . . . . .	-	-	3	3	-	-	4	7	9	5	6	-	-	10	2	2	11	20	788	75
Дмитровъ . . . . .	-	1	10	8	-	-	5	40	10	9	9	-	4	14	5	2	32	4	2500	-
Звенигородъ . . . . .	-	-	4	3	-	1	3	3	8	8	3	-	-	4	2	2	3	5	673	84
Клинъ . . . . .	-	1	5	6	-	-	6	13	1	1	5	2	-	3	2	-	8	23	2500	-
Коломна . . . . .	-	1	30	20	-	-	5	5	5	5	12	-	-	-	7	4	20	18	9600	-
Можайскъ . . . . .	-	-	6	5	-	-	3	3	6	6	5	-	4	4	4	-	17	3	1186	38
Подольскъ . . . . .	-	-	5	5	-	-	3	8	5	5	4	-	-	7	2	1	10	5	1567	-
Павловскій посадъ . . . . .	-	-	9	-	5	-	7	17	12	6	16	25	-	123	3	-	17	3	2292	37
Руза . . . . .	-	1	3	4	-	-	4	6	12	8	8	1	4	11	5	4	15	7	865	18
Серпуховъ . . . . .	-	-	13	11	-	-	3	5	1	1	8	-	8	10	5	2	82	25	3239	85
Сергіевскій посадъ . . . . .	-	1	7	8	-	70	8	12	15	12	19	2	2	20	5	2	20	8	2820	70
<b>И Т О Г О . .</b>	<b>1</b>	<b>26</b>	<b>1489</b>	<b>541</b>	<b>5</b>	<b>86</b>	<b>107</b>	<b>629</b>	<b>289</b>	<b>274</b>	<b>234</b>	<b>47</b>	<b>34</b>	<b>288</b>	<b>109</b>	<b>50</b>	<b>363</b>	<b>336</b>	<b>323025</b>	<b>34 1/4</b>



# ВЪДОМОСТЪ

О СЪСТАВЛЕНІИ ДОКЛАДНОЙ ЧАСТИ КЪ ТОМУДА

МОСКОВСКОЙ ГАВАНИ

ВЪ 1878 ГОДѢ

№	Имя	Званіе	Возрастъ	Служба
1	Александръ	Коллежскій	35	Секретарь
2	Владимиръ	Коллежскій	30	Секретарь
3	Григорій	Коллежскій	28	Секретарь
4	Дмитрій	Коллежскій	25	Секретарь
5	Евгений	Коллежскій	22	Секретарь
6	Иванъ	Коллежскій	20	Секретарь
7	Климентій	Коллежскій	18	Секретарь
8	Левъ	Коллежскій	16	Секретарь
9	Николай	Коллежскій	14	Секретарь
10	Павелъ	Коллежскій	12	Секретарь
11	Петръ	Коллежскій	10	Секретарь
12	Семёнъ	Коллежскій	8	Секретарь
13	Ульянъ	Коллежскій	6	Секретарь
14	Фёдоръ	Коллежскій	4	Секретарь
15	Христіанъ	Коллежскій	2	Секретарь



# ВѢДОМОСТЬ

О НАСИЛЬСТВЕННЫХЪ И СЛУЧАЙНЫХЪ СМЕРТЯХЪ

ВЪ МОСКОВСКОЙ ГУБЕРНІИ

за 1889 годъ.



ЛИЦА, УМЕРШИЯ НАСИЛСТВЕННЫМЪ И СЛУЧАЙНЫМЪ ОБРАЗОМЪ.

ГОРОДА И УЪЗДЫ.	Число случаевъ смертоубійства.		ЖЕРТВЫ СМЕРТОУБИЙСТВА.					Самоубій-		СКРОПОСТИЖНО УМЕРШИХЪ.								ЖЕРТВЫ СЛУЧАЙНОЙ СМЕРТИ.																Всего умерло отъ насилія и случайности.									
	Двѣгоубійства новорожден.	Смертоубійство.	Двѣгоубійство.		Смертоубійство.	Итого.	м.	ж.	м.	ж.	Отъ болѣзней.	Отъ пьянства.	Отъ неизвѣстныхъ причинъ.		Итого.	Найденныя мертвыя тѣла.		Убито громомъ.		Задавлено и упало съ высоты.		Сгорѣло и убито на пожарахъ.		Умерло отъ угара.		Замерзло.		Утонуло.		Укушено до смерти звѣрями.		Умерло отъ другихъ случайностей.		Всего умерло.		м.	ж.						
			м.	ж.									м.	ж.		м.	ж.	м.	ж.	м.	ж.	м.	ж.	м.	ж.	м.	ж.	м.	ж.	м.	ж.	м.	ж.	м.	ж.			м.	ж.	м.	ж.	м.	ж.
	Итого.																																										
Москва . . . . .	—	10	10	—	—	3	7	3	7	95	9	150	73	149	44	148	47	447	16	13	5	—	—	21	7	6	3	3	—	—	1	18	2	—	—	28	8	76	21	634	206		
Московскій уѣздъ . . . . .	—	10	10	—	—	6	4	6	4	11	2	39	28	18	1	4	1	61	3	15	5	—	1	10	2	3	1	1	—	7	1	28	2	—	—	5	2	54	9	147	50		
Богородскъ . . . . .	—	—	—	—	—	—	—	—	—	—	1	2	3	—	1	—	—	2	—	—	—	—	—	—	—	—	1	—	—	—	—	—	—	—	4	1	9	1	11	6			
Павловскій посадъ . . . . .	1	—	1	—	1	—	—	—	1	1	—	1	—	—	—	—	—	1	—	—	—	—	—	—	—	—	—	—	—	—	—	—	—	—	2	—	2	—	4	1			
Богородскій уѣздъ . . . . .	—	12	12	—	—	8	4	8	4	3	4	28	7	27	—	—	—	55	7	10	3	—	—	4	—	2	2	3	—	3	1	13	2	—	—	35	12	60	17	136	35		
Бронницы . . . . .	—	—	—	—	—	—	—	—	—	1	—	2	—	1	—	—	—	3	—	—	—	—	—	—	—	—	—	—	—	—	—	—	—	—	—	—	—	4	—				
Бронницкій уѣздъ . . . . .	—	2	2	—	—	1	2	1	2	6	—	39	8	5	1	—	—	44	9	2	—	—	—	—	—	—	—	—	—	—	—	—	—	—	—	—	3	2	21	5	74	16	
Верея . . . . .	—	—	—	—	—	—	—	—	—	1	—	1	—	1	—	—	—	2	—	—	—	—	—	—	—	—	—	—	—	—	—	—	—	—	—	—	—	1	1	4	1		
Верейскій уѣздъ . . . . .	1	1	2	1	—	1	—	2	—	2	2	7	1	8	—	4	—	19	1	4	—	—	—	—	—	—	—	—	—	—	—	—	—	—	—	—	—	—	—	—	—	—	—
Волоколамскъ . . . . .	—	—	—	—	—	—	—	—	—	—	—	1	—	1	—	—	—	2	—	—	—	—	—	—	—	—	—	—	—	—	—	—	—	—	—	—	—	—	—	—	—	—	
Волоколамскій уѣздъ . . . . .	1	—	1	1	—	3	—	4	—	3	1	11	6	3	1	—	1	14	8	2	—	—	—	2	1	5	4	—	—	—	—	—	—	—	—	—	—	—	—	—	—	—	—
Дмитровъ . . . . .	1	1	2	—	1	—	1	—	2	—	—	2	—	—	—	—	—	2	—	2	—	—	—	—	—	—	—	—	—	—	—	—	—	—	—	—	—	—	—	—	—	—	
Сергіевскій посадъ . . . . .	—	—	—	—	—	—	—	—	—	4	1	3	3	2	1	—	—	5	4	—	—	—	—	—	—	—	—	—	—	—	—	—	—	—	—	—	—	—	—	—	—	—	—
Дмитровскій уѣздъ . . . . .	1	3	4	1	—	3	1	4	1	3	—	36	7	10	1	—	—	46	8	15	3	2	1	2	2	—	—	—	—	—	—	—	—	—	—	—	—	—	—	—	—	—	—
Звенигородъ . . . . .	—	—	—	—	—	—	—	—	—	—	—	—	—	1	—	—	—	1	—	—	—	—	—	—	—	—	—	—	—	—	—	—	—	—	—	—	—	—	—	—	—	—	
Заштатный городъ Воскресенскъ . . . . .	—	—	—	—	—	—	—	—	—	—	—	2	—	—	—	—	—	2	—	—	—	—	—	—	—	—	—	—	—	—	—	—	—	—	—	—	—	—	—	—	—	—	
Звенигородскій уѣздъ . . . . .	—	2	2	—	—	1	2	1	2	6	1	20	4	8	—	—	—	28	4	4	1	—	—	3	—	—	2	—	1	—	—	—	—	—	—	—	—	—	—	—	—	—	—
Клинь . . . . .	—	—	—	—	—	—	—	—	—	—	—	5	—	1	—	—	—	6	—	—	—	—	—	—	—	—	—	—	—	—	—	—	—	—	—	—	—	—	—	—	—		
Клинскій уѣздъ . . . . .	—	6	6	—	—	4	—	4	—	2	—	22	7	14	—	—	—	36	7	11	2	—	—	2	—	1	1	3	—	—	—	—	—	—	—	—	—	—	—	—	—	—	—
Коломна . . . . .	—	1	1	—	—	1	—	1	—	—	—	4	1	3	1	—	—	7	2	—	—	—	—	—	—	—	—	—	—	—	—	—	—	—	—	—	—	—	—	—	—	—	
Коломенскій уѣздъ . . . . .	3	5	8	2	1	4	1	6	2	4	1	23	11	11	1	1	1	35	13	5	2	—	—	1	1	1	1	2	—	1	—	—	—	—	—	—	—	—	—	—	—	—	—
Можайскъ . . . . .	—	—	—	—	—	—	—	—	—	—	1	1	—	7	—	—	—	8	—	—	—	—	—	—	—	—	—	—	—	—	—	—	—	—	—	—	—	—	—	—	—	—	
Можайскій уѣздъ . . . . .	—	—	—	—	—	—	—	—	—	3	—	11	3	4	—	—	—	15	3	2	—	—	—	—	—	—	—	—	—	—	—	—	—	—	—	—	—	—	—	—	—	—	—
Подольскъ . . . . .	—	—	—	—	—	—	—	—	—	—	—	1	1	—	1	—	—	1	—	—	—	—	—	—	—	—	—	—	—	—	—	—	—	—	—	—	—	—	—	—	—	—	
Подольскій уѣздъ . . . . .	1	1	2	—	1	—	1	—	2	2	2	19	3	6	1	—	—	25	4	3	1	1	1	2	—	2	—	—	—	—	—	—	—	—	—	—	—	—	—	—	—	—	—
Руза . . . . .	—	—	—	—	—	—	—	—	—	1	—	4	2	2	—	—	—	6	2	—	—	—	—	—	—	—	—	—	—	—	—	—	—	—	—	—	—	—	—	—	—	—	
Рузскій уѣздъ . . . . .	—	1	1	—	—	1	—	1	—	4	1	19	2	7	—	2	—	28	2	2	—	—	—	—	—	—	—	—	—	—	—	—	—	—	—	—	—	—	—	—	—	—	
Серпуховъ . . . . .	—	2	2	—	—	2	—	2	—	—	1	8	3	4	2	—	—	12	3	—	—	—	—	—	—	—	—	—	—	—	—	—	—	—	—	—	—	—	—	—	—		
Серпуховскій уѣздъ . . . . .	—	4	4	—	—	1	3	1	3	2	—	15	7	12	—	1	—	28	7	5	1	—	—	4	1	1	2	—	—	—	—	—	—	—	—	—	—	—	—	—	—	—	
Итого въ городахъ . . . . .	2	14	16	—	—	2	6	8	6	10	103	13	187	86	172	50	148	47	507	18	15	5	—	—	26	7	7	4	5	—	—	1	30	3	2	—	—	45	14	115	29	746	240
— — уѣздахъ . . . . .	7	47	54	5	2	32	19	37	21	51	14	289	94	133	6	12	3	434	10	80	18	5	4	35	9	16	17	9	1	33	3	106	35	1	—	—	93	36	298	105	900	261	
Всего въ губерніи . . . . .	9	61	70	5	4	38	27	43	31	154	27	476	180	305	56	160	50	941	28	95	23	5	4	61	16	23	21	14	1	33	4	136	38	3	—	—	138	50	413	134	1646	501	



No.	Date	Description	Amount
1	1890	...	...
2	1891	...	...
3	1892	...	...
4	1893	...	...
5	1894	...	...
6	1895	...	...
7	1896	...	...
8	1897	...	...
9	1898	...	...
10	1899	...	...
11	1900	...	...
12	1901	...	...
13	1902	...	...
14	1903	...	...
15	1904	...	...
16	1905	...	...
17	1906	...	...
18	1907	...	...
19	1908	...	...
20	1909	...	...
21	1910	...	...
22	1911	...	...
23	1912	...	...
24	1913	...	...
25	1914	...	...
26	1915	...	...
27	1916	...	...
28	1917	...	...
29	1918	...	...
30	1919	...	...
31	1920	...	...
32	1921	...	...
33	1922	...	...
34	1923	...	...
35	1924	...	...
36	1925	...	...
37	1926	...	...
38	1927	...	...
39	1928	...	...
40	1929	...	...
41	1930	...	...
42	1931	...	...
43	1932	...	...
44	1933	...	...
45	1934	...	...
46	1935	...	...
47	1936	...	...
48	1937	...	...
49	1938	...	...
50	1939	...	...
51	1940	...	...
52	1941	...	...
53	1942	...	...
54	1943	...	...
55	1944	...	...
56	1945	...	...
57	1946	...	...
58	1947	...	...
59	1948	...	...
60	1949	...	...
61	1950	...	...
62	1951	...	...
63	1952	...	...
64	1953	...	...
65	1954	...	...
66	1955	...	...
67	1956	...	...
68	1957	...	...
69	1958	...	...
70	1959	...	...
71	1960	...	...
72	1961	...	...
73	1962	...	...
74	1963	...	...
75	1964	...	...
76	1965	...	...
77	1966	...	...
78	1967	...	...
79	1968	...	...
80	1969	...	...
81	1970	...	...
82	1971	...	...
83	1972	...	...
84	1973	...	...
85	1974	...	...
86	1975	...	...
87	1976	...	...
88	1977	...	...
89	1978	...	...
90	1979	...	...
91	1980	...	...
92	1981	...	...
93	1982	...	...
94	1983	...	...
95	1984	...	...
96	1985	...	...
97	1986	...	...
98	1987	...	...
99	1988	...	...
100	1989	...	...
101	1990	...	...
102	1991	...	...
103	1992	...	...
104	1993	...	...
105	1994	...	...
106	1995	...	...
107	1996	...	...
108	1997	...	...
109	1998	...	...
110	1999	...	...
111	2000	...	...
112	2001	...	...
113	2002	...	...
114	2003	...	...
115	2004	...	...
116	2005	...	...
117	2006	...	...
118	2007	...	...
119	2008	...	...
120	2009	...	...
121	2010	...	...
122	2011	...	...
123	2012	...	...
124	2013	...	...
125	2014	...	...
126	2015	...	...
127	2016	...	...
128	2017	...	...
129	2018	...	...
130	2019	...	...
131	2020	...	...
132	2021	...	...
133	2022	...	...
134	2023	...	...
135	2024	...	...
136	2025	...	...
137	2026	...	...
138	2027	...	...
139	2028	...	...
140	2029	...	...
141	2030	...	...
142	2031	...	...
143	2032	...	...
144	2033	...	...
145	2034	...	...
146	2035	...	...
147	2036	...	...
148	2037	...	...
149	2038	...	...
150	2039	...	...
151	2040	...	...
152	2041	...	...
153	2042	...	...
154	2043	...	...
155	2044	...	...
156	2045	...	...
157	2046	...	...
158	2047	...	...
159	2048	...	...
160	2049	...	...
161	2050	...	...
162	2051	...	...
163	2052	...	...
164	2053	...	...
165	2054	...	...
166	2055	...	...
167	2056	...	...
168	2057	...	...
169	2058	...	...
170	2059	...	...
171	2060	...	...
172	2061	...	...
173	2062	...	...
174	2063	...	...
175	2064	...	...
176	2065	...	...
177	2066	...	...
178	2067	...	...
179	2068	...	...
180	2069	...	...
181	2070	...	...
182	2071	...	...
183	2072	...	...
184	2073	...	...
185	2074	...	...
186	2075	...	...
187	2076	...	...
188	2077	...	...
189	2078	...	...
190	2079	...	...
191	2080	...	...
192	2081	...	...
193	2082	...	...
194	2083	...	...
195	2084	...	...
196	2085	...	...
197	2086	...	...
198	2087	...	...
199	2088	...	...
200	2089	...	...
201	2090	...	...
202	2091	...	...
203	2092	...	...
204	2093	...	...
205	2094	...	...
206	2095	...	...
207	2096	...	...
208	2097	...	...
209	2098	...	...
210	2099	...	...
211	2100	...	...



# ВѢДОМОСТЬ

О ЧИСЛѢ УЧЕБНЫХЪ ЗАВЕДЕНІЙ И УЧАЩИХСЯ

въ московской губерніи

за 1889 годъ.



Название учебных заведений.	Въ губернскомъ городѣ.			Въ уѣздныхъ и заштатн. городахъ.			Въ уѣздахъ.			Всего въ губерніи.			
	Число учебных заведений.	ЧИСЛО УЧАЩИХСЯ.		Число учебных заведений.	ЧИСЛО УЧАЩИХСЯ.		Число учебных заведений.	ЧИСЛО УЧАЩИХСЯ.		Число учебных заведений.	ЧИСЛО УЧАЩИХСЯ.		
		мужчинъ.	женщинъ.		мужчинъ.	женщинъ.		мужчинъ.	женщинъ.		мужчинъ.	женщинъ.	ОБ. ПОЛА.
ИМПЕРАТОРСКІЙ Московскій Университетъ . . . . .	1	3805	—	—	—	—	—	—	—	1	3805	—	3805
Лицей ЦЕСАРЕВИЧА НИКОЛАЯ . . . . .	1	149	—	—	—	—	—	—	—	1	149	—	149
Лазаревскій Институтъ Восточныхъ языковъ . . . . .	1	299	—	—	—	—	—	—	—	1	299	—	299
Московскій Учительскій Институтъ . . . . .	1	56	—	—	—	—	—	—	—	1	56	—	56
При немъ Городское училище . . . . .	1	59	—	—	—	—	—	—	—	1	59	—	59
Мужскія классическія гимназіи . . . . .	6	2179	—	1	108	—	—	—	—	7	2287	—	2287
Мужскія прогимназіи . . . . .	2	268	—	2	155	—	—	—	—	4	423	—	423
Московское Реальное училище . . . . .	1	374	—	—	—	—	—	—	—	1	374	—	374
Реальное училище при Московской Реформатской церкви . . . . .	1	180	—	—	—	—	—	—	—	1	180	—	180
» » » Евангелическо-Лютеранской церкви Св. Михаила . . . . .	1	307	—	—	—	—	—	—	—	1	307	—	307
Мужское училище съ начальной школой, съ гимназическимъ и реальнымъ отдѣленіями при Московской Евангелическо-Лютеранск. ц. Св. Ап. Петра и Павла . . . . .	1	733	—	—	—	—	—	—	—	1	733	—	733
При немъ женская гимназія съ начальной школой . . . . .	1	—	463	—	—	—	—	—	—	1	—	463	463
Частныя реальныя училища . . . . .	3	496	—	—	—	—	—	—	—	3	496	—	496
Поливановская учительская семинарія . . . . .	—	—	—	—	—	—	—	1	67	—	67	—	67
При ней начальное одноклассное училище . . . . .	—	—	—	—	—	—	—	1	29	8	29	8	37
Коммисаровское Техническое училище . . . . .	1	425	—	—	—	—	—	—	—	—	425	—	425
Женскія прогимназіи . . . . .	—	—	—	4	—	446	—	—	—	—	—	446	446
Частныя гимназіи мужскія . . . . .	2	368	—	—	—	—	—	—	—	2	368	—	368
» » женскія . . . . .	4	—	309	—	—	—	—	—	—	4	—	309	309
Частныя училища 1 разряда женскія . . . . .	6	—	949	—	—	—	—	—	—	6	—	949	949
» » 2 » женскія . . . . .	6	—	379	—	—	—	—	—	—	6	—	379	379
» » 3 » мужскія . . . . .	12	296	—	—	—	—	—	—	—	12	296	—	296
» » 3 » женскія . . . . .	13	—	298	4	—	242	—	—	—	17	—	540	540
Частныя училища для дѣтей обоего пола, 3 разряда . . . . .	138	853	845	1	287	29	—	—	—	139	1140	874	2014
Школы при церквахъ иностранныхъ исповѣданій: { мужскія . . . . .	2	107	—	—	—	—	—	—	—	2	107	—	107
{ женскія . . . . .	2	—	179	—	—	—	—	—	—	2	—	179	179
{ обоего пола . . . . .	1	68	47	—	—	—	—	—	—	1	68	47	115
Женская учительская семинарія . . . . .	1	—	84	—	—	—	—	—	—	1	—	84	84
При ней женское училище . . . . .	1	—	112	—	—	—	—	—	—	1	—	112	112
Арнольдское училище для глухонѣмыхъ . . . . .	1	107	39	—	—	—	—	—	—	1	107	39	146
Дѣтскіе сады . . . . .	5	19	17	—	—	—	—	—	—	5	19	17	36
Еврейское училище-пріютъ . . . . .	1	127	—	—	—	—	—	—	—	1	127	—	127
Городское шестиклассное училище . . . . .	1	216	—	—	—	—	—	—	—	1	216	—	216
Городскія трехъ-классныя училища . . . . .	2	349	—	2	216	—	—	—	—	4	565	—	565
» двухъ » » . . . . .	1	79	—	4	518	116	—	—	—	5	597	116	713
» начальныя казенныя училища . . . . .	16	750	—	—	—	—	—	—	—	16	750	—	750
Уѣздныя училища . . . . .	1	126	—	9	448	—	—	—	—	10	574	—	574
Двухъ-классныя сельскія училища . . . . .	—	—	—	—	—	—	13	1143	184	13	1143	184	1327
Приходскія городскія училища . . . . .	—	—	—	4	484	—	—	—	—	4	484	—	484
Начальныя школы городскія . . . . .	165	8131	6841	31	1393	1337	—	—	—	196	9524	8178	17702
» » сельскія . . . . .	—	—	—	—	—	—	554	26091	9196	554	26091	9196	35287
Московская Духовная Академія . . . . .	—	—	—	1	221	—	—	—	—	1	221	—	221
Духовныя Семинаріи . . . . .	1	601	—	—	—	—	1	320	—	2	921	—	921
Духовныя училища . . . . .	2	468	—	4	534	—	1	180	—	7	1182	—	1182
Московское Епархіальное училище иконописанія . . . . .	—	—	—	1	40	—	—	—	—	1	40	—	40
Епархіальное Филаретовское женское училище . . . . .	1	—	457	—	—	—	—	—	—	1	—	457	457
Маріинское Ризположенское женское училище . . . . .	1	—	252	—	—	—	—	—	—	1	—	252	252
Училище живописи, ваянія и зодчества . . . . .	1	448	—	—	—	—	—	—	—	1	448	—	448
Училище ИМПЕРАТОРСКИХЪ театровъ . . . . .	1	82	117	—	—	—	—	—	—	1	82	117	199
3-е военное Александровское училище . . . . .	1	394	—	—	—	—	—	—	—	1	394	—	394
Московскіе кадетскіе корпуса . . . . .	1	1353	—	—	—	—	—	—	—	1	1353	—	1353
Пѣхотное юнкерское училище . . . . .	1	414	—	—	—	—	—	—	—	1	414	—	414
Военно-фельдшерская школа . . . . .	1	314	—	—	—	—	—	—	—	1	314	—	314
Училище при Николаевской Измайловской богадѣльнѣ . . . . .	—	—	—	—	—	—	1	19	19	1	19	19	38
Петровская Сельскохозяйственная Академія . . . . .	1	337	—	—	—	—	—	—	—	1	337	—	337
Земледѣльческая школа . . . . .	1	235	—	—	—	—	—	—	—	1	235	—	235
Московская Практическая Академія Коммерческихъ наукъ . . . . .	1	407	—	—	—	—	—	—	—	1	407	—	407
Строгановское центральное училище технического рисованія . . . . .	1	200	—	—	—	—	—	—	—	1	200	—	200
При немъ женское рисовальное отдѣленіе . . . . .	1	—	44	—	—	—	—	—	—	1	—	44	44
и Воскресныя рисовальныя классы . . . . .	1	284	—	—	—	—	—	—	—	1	284	—	284
Женскіе институты . . . . .	4	—	1540	—	—	—	—	—	—	4	—	1540	1540
Николаевское женское училище . . . . .	1	—	113	—	—	—	—	—	—	1	—	113	113
Малолѣтнее отдѣленіе Николаевского Сиротскаго института . . . . .	1	59	206	—	—	—	—	—	—	1	59	206	265
Женскія гимназіи . . . . .	5	—	1624	—	—	—	—	—	—	5	—	1624	1624
ИМПЕРАТОРСКОЕ Московское Техническое училище . . . . .	1	504	—	—	—	—	—	—	—	1	504	—	504
Московское Коммерческое училище . . . . .	1	560	—	—	—	—	—	—	—	1	560	—	560



Название учебных заведений.	Въ губерномъ городѣ.			Въ уѣздныхъ и заштатн. городахъ.			Въ уѣздахъ.			Всего въ губерніи.					
	Число учебных заведений.	ЧИСЛО УЧАЩИХСЯ.		Число учебных заведений.	ЧИСЛО УЧАЩИХСЯ.		Число учебных заведений.	ЧИСЛО УЧАЩИХСЯ.		Число учебных заведений.	ЧИСЛО УЧАЩИХСЯ.				
		мужчинъ.	женщинъ.		мужчинъ.	женщинъ.		мужчинъ.	женщинъ.		мужчинъ.	женщинъ.	об. пола.		
Александровское Коммерческое училище.	1	394	—	—	—	—	—	—	—	1	394	—	394		
Повивальный институтъ при родовспомогательномъ заведеніи	1	—	267	—	—	—	—	—	—	1	—	267	267		
Школа питомокъ ИМПЕРАТОРСКАГО Московскаго Воспитательнаго Дома.	1	—	25	—	—	—	—	—	—	1	—	25	25		
Фельдшерская школа	1	119	—	—	—	—	—	—	—	1	119	—	119		
Александро-Маринское училище	1	—	284	—	—	—	—	—	—	1	—	284	284		
Училище Принца П. Г. Ольденбургскаго	1	99	—	—	—	—	—	—	—	1	99	—	99		
Школы Дамскаго Попечительства о бѣдныхъ	8	—	399	—	—	—	—	—	—	8	—	399	399		
Дѣтскіе пріюты	26	561	654	—	—	—	—	—	—	26	561	654	1215		
Маринское училище	1	—	268	—	—	—	—	—	—	1	—	268	268		
Константиновскій Межевой Институтъ	1	269	—	—	—	—	—	—	—	1	269	—	269		
Московскій Городской Рукавишниковскій пріютъ	1	87	—	—	—	—	—	—	—	1	87	—	87		
Долгоруковское ремесленное училище при работномъ домѣ.	1	22	—	—	—	—	—	—	—	1	22	—	22		
Варваринскій Сиротскій домъ Лобковыхъ	1	—	80	—	—	—	—	—	—	1	—	80	80		
Московскія мѣщанскія училища	2	600	240	—	—	—	—	—	—	2	600	240	840		
Школы Московскаго Благотворительнаго Общества 1837 года	16	—	830	—	—	—	—	—	—	16	—	830	830		
Набилковское учебно-ремесленное училище	1	97	—	—	—	—	—	—	—	1	97	—	97		
Троицкая школа для приходящихъ при Набилковской богадѣльнѣ.	1	46	27	—	—	—	—	—	—	1	46	27	73		
Усачевско-Чернявское женское училище	1	—	427	—	—	—	—	—	—	1	—	427	427		
При немъ Сергіевская школа для приходящихъ	1	—	48	—	—	—	—	—	—	1	—	48	48		
Училище Князя Одоевскаго при Чихачевской богадѣльнѣ	—	—	—	—	—	—	1	20	10	1	20	10	30		
Училище въ селѣ Большовѣ при убѣжищѣ бѣдныхъ.	—	—	—	—	—	—	1	32	6	1	32	6	38		
Домъ воспитанія сиротъ убитыхъ воиновъ	1	—	135	—	—	—	—	—	—	1	—	135	135		
Большовскій исправительный пріютъ для нищихъ дѣвочекъ	—	—	—	—	—	—	1	—	59	1	—	59	59		
Ремесленные школы Общества Поощренія Трудолюбія	3	—	180	—	—	—	—	—	—	3	—	180	180		
Пріютъ ЦЕСАРЕВНЫ МАРИИ	1	54	37	—	—	—	—	—	—	1	54	37	91		
Московская Консерваторія.	1	114	227	—	—	—	—	—	—	1	114	227	341		
Дельвиговское желѣзно-дорожное училище	1	99	—	—	—	—	—	—	—	1	99	—	99		
Техническое желѣзно-дорожное училище при Московско-Брестской желѣзной дорогѣ	1	46	—	—	—	—	—	—	—	1	46	—	46		
Техническое училище Обществъ Московско-Рязанской и Рязско-Моршанской желѣзныхъ дорогъ	1	47	—	—	—	—	—	—	—	1	47	—	47		
Музыкальные курсы Муромцевой.	1	—	38	—	—	—	—	—	—	1	—	38	38		
Профессиональное женское училище Лепешкиной	1	—	93	—	—	—	—	—	—	1	—	93	93		
Городское училище, содержимое Думою.	1	107	—	—	—	—	—	—	—	1	107	—	107		
Школа рисованія Розанова	1	13	8	—	—	—	—	—	—	1	13	8	21		
Курсы бухгалтеріи	1	30	3	—	—	—	—	—	—	1	30	3	33		
Курсы каллиграфіи и бухгалтеріи	3	79	1	—	—	—	—	—	—	3	79	1	80		
Воскресные рисовальные классы при 2-мъ Московскомъ уѣздномъ училищѣ	1	33	—	—	—	—	—	—	—	1	33	—	33		
Вечерніе рисовальные классы	1	167	36	—	—	—	—	—	—	1	167	36	203		
Вечерніе воскресные классы	16	1021	—	—	—	—	—	—	—	16	1021	—	1021		
Классы технического рисованія	20	312	—	—	—	—	—	—	—	20	312	—	312		
Музыкально-драматическое училище	1	87	221	—	—	—	—	—	—	1	87	221	308		
Кирилло - Меѳодіевскаго Братства	{	церковно-приходскія школы	24	807	352	4	93	107	129	5005	1162	157	5905	1621	7526
		школы грамотности	2	28	—	4	136	67	166	1292	403	172	1456	470	1926
И Т О Г О	582	32924	19795	76	4633	2344	870	34198	11047	1528	71755	33186	104941		











