



~~21982~~

ОБЗОРЪ

МОСКОВСКОЙ

ГУБЕРНІИ

за 1900 годъ.



МОСКВА.

Губернская Типографія, Иверскія ворота, зданіе Губернскаго Правленія.
1901.



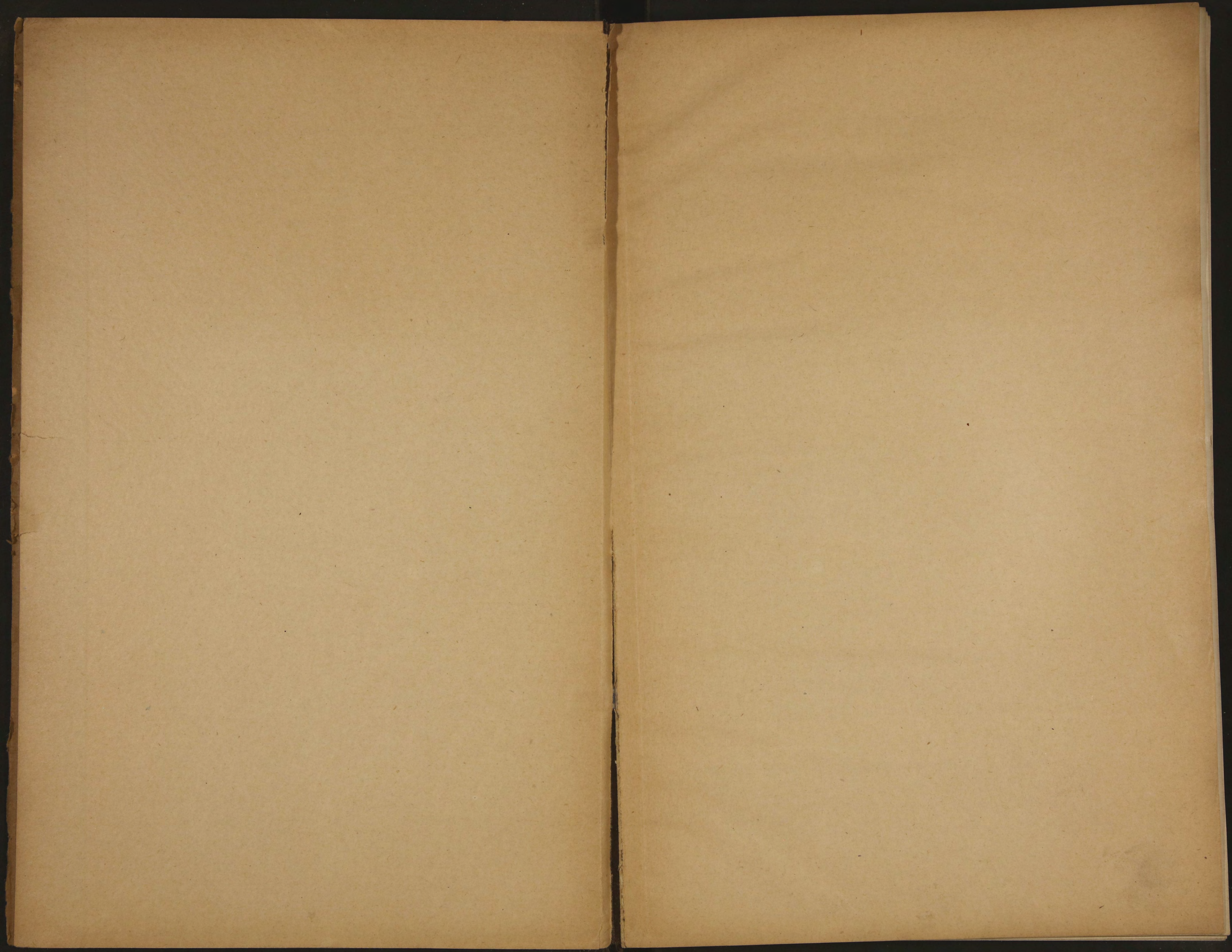

А-911.

80515

К

ОГЛАВЛЕНІЕ

ОБЗОРА МОСКОВСКОЙ ГУБЕРНІИ

за 1900 годъ.

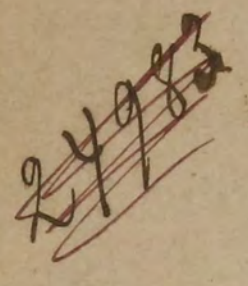

I.

	<i>Стр.</i>
Естественныя и производительныя силы губерніи и экономическая дѣятельность ея населенія	1—19
а) Земледѣліе	1
б) Обеспеченіе народнаго продовольствія	5
в) Промыслы городскаго и сельскаго населенія	6
г) Промышленность и торговля	9
д) Движеніе населенія	18

II.

Подати и недоимки	19—26
а) Окладные сборы	19
б) Выкупные платежи	19
в) Государственный поземельный налогъ	20
г) Государственный квартирный налогъ	20
д) Земскіе сборы	21
е) Городскіе доходы и расходы	21
ж) Акцизные сборы	22
з) Отправленіе натуральныхъ повинностей	24
и) Военская повинность	25

III.

Общественное благоустройство и благочиніе	26—50
Казенныя зданія	26
Общественныя зданія и сооруженія	27
Водопроводъ	29
Канализація	31
Дорожная часть въ губерніи	36
Почта, телеграфъ и телефонъ	41
Народная нравственность	42
Арестанты и мѣста заключенія	43
Пожары	45
Градобитія	49

IV.

Народное здравіе и общественное призрѣніе	50—80
--	--------------

А) По городу Москвѣ.

а) Врачи	50
б) Аптеки	50
в) Лѣчебныя заведенія и организованная врачебная помощь	50

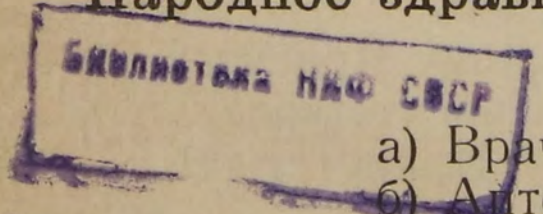

г) Эпидеміи	54
д) Врачебно полицейскія мѣры противъ распространенія венерическихъ болѣзней	54
е) Оспопрививаніе	56
ж) Расходы на медицинскую часть	57
з) Организациа санитарнаго надзора	57

Б) По Московской губерніи.

а) Врачи	67
б) Аптеки	67
в) Больницы, лѣчебницы и пріемные покои	67
г) Амбулаторіи	68
д) Родильные пріюты	69
е) Эпидеміи	69
ж) Лѣченіе и призрѣніе душевно-больныхъ	70
з) Сифились и венерическія болѣзни	70
и) Оспопрививаніе	71
і) Расходы на медицинскую часть	71
к) Организациа санитарнаго надзора	72
м) Эпизоотіи	77
н) Насильственныя смерти	80

V.

Народное образованіе	80—88
--------------------------------	-------

В ъ Д О М О С Т И:

- № 1. О посѣвѣ и урожаѣ хлѣбовъ.
 № 2. О фабрикахъ и заводахъ.
 № 3. О движеніи населенія.
 № 4. О податяхъ и недоимкахъ.

Приложеніе къ вѣдомости № 4:

- а) О распредѣленіи недоимокъ по уѣздамъ.
 б) О распредѣленіи недоимокъ по городамъ.
 в) О доходахъ и расходахъ городовъ и посадовъ.

- № 5. О числѣ и родѣ преступленій.

Приложеніе къ вѣдомости № 5:

- а) О числѣ арестантовъ.
 б) О ходѣ арестантскихъ работъ.

- № 6. О пожарахъ.

Приложеніе къ вѣдомости № 6:

- а) О состояніи пожарной части въ городахъ.

- № 7. О насильственныхъ и случайныхъ смертяхъ.
 № 8. О числѣ учебныхъ заведеній и учащихся.
 № 9. О движеніи дѣлъ въ волостныхъ судахъ.
 № 10. Объ административной дѣятельности земскихъ начальниковъ.
 № 11. О движеніи судебныхъ дѣлъ у земскихъ начальниковъ.
 № 12. О движеніи административныхъ дѣлъ въ уѣздныхъ сѣздахъ.
 № 13. О движеніи судебныхъ дѣлъ въ уѣздныхъ сѣздахъ.
 № 14. О движеніи административныхъ дѣлъ по Губернскому Присутствію.
 № 15. О движеніи уголовныхъ дѣлъ по Губернскому Присутствію.
 № 16. О движеніи гражданскихъ дѣлъ по Губернскому Присутствію.

ОБЗОРЪ МОСКОВСКОЙ ГУБЕРНІИ

за 1900 годъ.

I. Естественныя и производительныя силы губерніи и экономическая дѣятельность ея населенія.

а) Земледѣліе.

Зима 1899—1900 года была довольно суровая, снѣжная и безъ значительныхъ оттепелей. Снѣгъ выпалъ рано, такъ что санный путь установился въ началѣ ноября. Одно изъ самыхъ губельныхъ явленій для озимыхъ посѣвовъ, ледяная кора, встрѣчалась крайне рѣдко.

Таяніе снѣга и то весьма медленное, началось лишь съ 15 марта, почему поля очистились отъ снѣга только послѣ 5-го апрѣля. Весь апрѣль стояли сильные холода съ вѣтрами. Это значительно задерживало растительность. Май стоялъ холодный и дождливый. Заморозки продолжались до конца мая. Послѣдній былъ въ ночь на 2-ое іюня.

Весна вообще была довольно холодная. Въ теченіе всего мая почти повсемѣстно продолжались холодные утренники, что очень задержало ростъ посѣвовъ и травъ.

Первая трава появилась позже прошлаго года, а холодная и сухая погода въ іюнѣ задержала ростъ травъ, отчего косьба началась съ 6-го іюля и продолжалась до 1-го августа. Погода во время уборки сѣна была благопріятная и сѣно отъ дождей не пострадало. Въ количественномъ отношеніи сборъ сѣна, по сравненію съ предшествовавшимъ годомъ, видѣнъ изъ слѣдующей таблицы:

СНЯТО ПУДОВЪ СЪ ОДНОЙ ДЕСЯТИНЫ ПОКОСА:

	Заливн.	Обыкновен.	Полев.	Лѣсныхъ.	1 укоса.	2 укоса
Въ 1899 году . . .	172	84	71	70	240	214
Въ 1900 года . . .	197	129	115	107	259	220

Посѣвъ овса въ отчетномъ году начался около 7-го мая, а окончился 17-го мая; посѣвъ картофеля продолжался съ 10-го по 17-е мая; посѣвъ ячменя—съ 18-го по 26-ое мая; посѣвъ гречихи—съ 12-го мая по 15-ое іюня; ленъ сѣяли съ 24-го мая по 5-ое іюня, горохъ—съ 10-го по 27-е мая.

Осень 1899 года была теплая и весьма дождливая. Посѣвъ озимыхъ хлѣбовъ производился съ 9 по 31 августа при довольно неблагоприятной погодѣ. Озимые всходы были удовлетворительные, а мѣстами даже хорошіе. Не смотря на холодную весну, самое раннее зеленѣніе ржи въ отчетномъ году началось со 2 апрѣля, а позднее—съ 5 мая; въ среднемъ озимыя поля покрылись зеленью 21-го апрѣля. Рожь начала колоситься въ среднемъ съ 26 мая. Цвѣтеніе ржи началось во второй половинѣ іюня. Жнитво ржи началось съ 25-го іюля и продолжалось до 5 августа.

Урожай ржи получился въ среднемъ выводѣ по губерніи въ количественномъ отношеніи лучшій, чѣмъ

въ прошломъ году; зерно у частныхъ владѣльцевъ въ отчетномъ году оказалось полновѣснѣе прошлогодняго, а на крестьянскихъ надѣльныхъ земляхъ — легче.

Слѣдующая таблица показываетъ урожай ржи въ мѣрахъ и фунтахъ въ сравненіи его съ урожаемъ 1899 года.

СЪ ОДНОЙ ДЕСЯТИНЫ СОБРАНО:

	Мѣръ.		Фунтовъ.	
	Въ 1899 г.	Въ 1900 г.	Въ 1899 г.	Въ 1900 г.
Въ частныхъ хозяйствахъ . . .	58	61	2574	2745
Въ крестьянскихъ хозяйствахъ .	54	56,9	2376	2561

Косьба овса продолжалась съ 11 по 23 августа.

Урожай его въ отчетномъ году былъ выше средняго за послѣдніе 10 лѣтъ. По сравненію съ предшествовавшимъ годомъ въ этомъ году съ одной десятины собрано на 2,5 мѣры больше въ частновладѣльческихъ хозяйствахъ и на 1,4 мѣры меньше на крестьянскихъ хозяйствахъ. По вѣсу овесъ настоящаго урожая полновѣснѣе прошлогодняго: въ частновладѣльческихъ хозяйствахъ на 26,5 фунта въ четверти, а въ крестьянскихъ хозяйствахъ на 17,8 фунта.

Урожай картофеля въ количественномъ отношеніи былъ ниже средняго за послѣдніе 10 лѣтъ. По сравненію съ предшествовавшимъ годомъ, въ отчетномъ году съ одной десятины собрано картофеля на 502,24 мѣры меньше въ частновладѣльческихъ хозяйствахъ и на 132 мѣры меньше въ крестьянскихъ хозяйствахъ. Въ качественномъ отношеніи урожай картофеля былъ нѣсколько хуже прошлаго года, вѣсъ четверти картофеля на 9 фунтовъ меньше предшествовавшаго года.

Урожай гречихи, ячменя и гороха какъ количествомъ, такъ и качествомъ былъ ниже средняго за послѣдніе 10 лѣтъ и хуже прошлаго года.

Слѣдующая таблица показываетъ урожай хлѣба въ 1900 году „самъ сколько“.

У ѣ з д ы.		Урожай 1900 г. «самъ сколько».				
		Рожь.	Овесъ.	Ячмень.	Гречиха.	Картоф.
На земляхъ:						
Московскій.	{ владѣльческихъ . . .	6,5	6,4	—	—	5,6
	{ крестьянскихъ надѣл.	4,6	4,6	—	—	6,0
Богородскій.	{ владѣльческихъ . . .	5,1	5,3	—	—	6,3
	{ крестьянскихъ надѣл.	5,7	5,2	—	2,9	5,8
Бронницкій.	{ владѣльческихъ . . .	5,6	4,0	—	—	4,5
	{ крестьянскихъ надѣл.	5,0	3,6	—	3,2	4,6
Верейскій.	{ владѣльческихъ . . .	5,3	4,6	—	—	3,2
	{ крестьянскихъ надѣл.	4,2	3,8	2,1	1,8	3,7
Волоколамскій.	{ владѣльческихъ . . .	6,0	3,9	—	—	5,0
	{ крестьянскихъ надѣл.	4,7	3,2	2,0	—	4,0
Дмитровскій.	{ владѣльческихъ . . .	6,8	5,8	—	—	3,7
	{ крестьянскихъ надѣл.	4,9	4,3	2,8	—	4,3
Звенигородскій.	{ владѣльческихъ . . .	4,7	5,0	—	—	6,0
	{ крестьянскихъ надѣл.	4,0	3,8	2,1	3,3	4,6
Клинскій.	{ владѣльческихъ . . .	6,8	4,5	—	—	5,6
	{ крестьянскихъ надѣл.	5,0	4,5	2,5	—	4,1
Коломенскій.	{ владѣльческихъ . . .	5,2	3,5	—	2,9	5,1
	{ крестьянскихъ надѣл.	5,0	3,6	—	2,1	5,3
Можайскій.	{ владѣльческихъ . . .	5,4	4,5	2,0	—	3,5
	{ крестьянскихъ надѣл.	3,8	3,4	2,2	—	3,0
Подольскій.	{ владѣльческихъ . . .	7,0	4,5	—	3,8	3,7
	{ крестьянскихъ надѣл.	3,8	3,0	—	3,2	2,0
Рузскій.	{ владѣльческихъ . . .	5,0	4,0	—	—	3,2
	{ крестьянскихъ надѣл.	3,6	3,6	—	—	3,3
Серпуховской.	{ владѣльческихъ . . .	5,3	4,5	—	—	4,3
	{ крестьянскихъ надѣл.	4,0	3,3	—	2,6	2,9
На земляхъ:						
Въ губерніи.	{ владѣльческихъ . . .	5,8	4,5	2,0	3,3	5,0
	{ крестьянскихъ надѣл.	4,7	3,8	2,3	2,9	4,7

Количество посѣяннаго хлѣба было: ржи въ 1899 г. 342,172 четв., а въ 1900 году 348,136 четв., т. е. на 5,964 четв. больше, овса въ 1899 году 388,245 четв., а въ 1900 году 365,250 четв., т. е. на 22,995 четв. меньше; ячменя въ 1899 году 21,673 четв., а въ 1900 году 21,550 четв., т. е. на 123 четв. меньше; гречихи въ 1899 году 14,210 четв., а въ 1900 году 15,223 четв., т. е. на 1,013 четв. больше; картофеля въ 1899 году 482,399 четв., а въ 1900 году 457,824 четв., т. е. на 24,575 четв. меньше.

Посѣвъ озимой ржи по губернии въ отчетномъ году производился съ 9-го по 31-ое августа. Озимые всходы удовлетворительны, а мѣстами даже хороши.

Подобно предшествовавшимъ годамъ Московское Губернское Земство и въ 1900 году выписывало для уѣздныхъ земствъ за счетъ губернскаго комиссiоннаго фонда орудiя, сѣмена и удобрительные туки. Всего выписано было для уѣздныхъ земствъ на 100,705 р. 90 к. кромѣ того непосредственно Губернской Земской Управой выписано было орудiй, сѣмянъ и туковъ на 4,777 руб. 58 коп., а въ совокупности на 105.483 р. 48 коп.

Коммиссiонный фондъ по сравненiю съ предшествовавшимъ годомъ увеличился на 14,443 руб. 71 к.

Изъ этого фонда для уѣздныхъ земствъ издержано: на орудiя 33,624 руб. 80 коп., на сѣмена 65,323 руб. 32 коп. и на удобрительные туки 1,757 руб. 78 коп.

Слѣдующая таблица показываетъ распределенiе расхода по уѣздамъ:

Уѣзды.	Орудiя.		Сѣмена.		Удобрительные туки.		Всего.	
	РУБ.	К.	РУБ.	К.	РУБ.	К.	РУБ.	К.
Бронницкiй	830	52	93	49	—	—	924	01
Верейскiй	2327	36	3786	54	—	—	6113	90
Волоколамскiй . . .	9270	95	10006	63	672	61	19950	19
Дмитровскiй	7142	51	8350	10	289	75	15782	36
Звенигородскiй . . .	21	11	10582	00	—	—	10603	11
Клинскiй	6354	96	10734	20	78	39	17167	55
Коломенскiй	169	77	1214	38	—	—	1384	15
Можайскiй	227	45	4137	37	229	14	4593	96
Московскiй	—	—	3431	46	—	—	3431	46
Подольскiй	3795	73	3326	88	217	07	7339	68
Рузскiй	3484	44	9048	83	265	09	12798	36
Серпуховской	—	—	611	44	5	73	617	17
Итого	33624	80	65323	32	1757	78	100705	90

Изъ приведенной таблицы видно, что въ оборотахъ губернскаго комиссiоннаго фонда Богородское уѣздное земство не участвовало. По размѣрамъ кредитованныхъ суммъ первое мѣсто занимаетъ какъ и въ прошломъ году, Волоколамскiй уѣздъ, за которымъ въ нисходящемъ порядкѣ слѣдуютъ: Клинскiй, Дмитровскiй, Рузскiй, Звенигородскiй, Подольскiй, Верейскiй, Можайскiй, Московскiй, Коломенскiй, Бронницкiй и Серпуховской.

Отпускъ сѣмянъ въ отчетномъ году, какъ и въ прежніе годы, значительно превысилъ отпускъ орудій, при чемъ преобладающая роль въ ряду сѣмянъ принадлежала сѣменамъ клевера и тимофеевки. Сѣмянъ клевера отпущено 5,806 пуд. 16 ф. на 53,692 р. 63 к.; сѣмянъ тимофеевки отпущено 1,985 пуд. 32 фун. на 7,559 руб. 19 коп. Затѣмъ весьма видное мѣсто принадлежитъ сѣменамъ вики, которой приобрѣтено 2,423 пуда 12 фун. на 2,622 руб. 97 коп. Сѣмянъ овса было приобрѣтено 839 пуд. 20 фун. на 642 р. 62 к. Всѣхъ остальныхъ сѣмянъ приобрѣтено по немногу.

Продолжительные холода, стоявшіе весной 1900 г., были причиной появленія на поляхъ массы сорныхъ травъ, мѣшавшихъ росту посѣвовъ. Во ржи и овсѣ было много мятлы. Холодная и мокрая весна, въ связи съ низкой температурой истекшаго лѣта, не дала возможности развиваться въ большомъ количествѣ вреднымъ для полевыхъ посѣвовъ насѣкомымъ, эти послѣднія появились преимущественно въ огородахъ и садахъ и причинили вредъ овощамъ, фруктамъ и ягодамъ.

Урожай яблокъ хотя былъ нѣсколько лучше прошлогодняго, но все-таки въ общемъ былъ плохой.

Урожай ягодъ былъ нѣсколько выше средняго.

Огороднымъ овощамъ принесла много вреда холодная весна и урожай ихъ былъ ниже средняго.

Цѣны на рабочія руки въ отчетномъ году были почти тѣ же самыя, что и въ прошломъ году.

ВО ВРЕМЯ СѢНОКОСА ПЛАТИЛИ:

	Косцу за утро на харчахъ.		Косцу за день на харчахъ.		За уборку мужчинѣ на харчахъ.		За уборку женщинѣ на харчахъ.	
	Хозяйс. Своихъ.		Хозяйс. Своихъ.		Хозяйс. Своихъ.		Хозяйс. Своихъ.	
	к.	к.	к.	к.	к.	к.	к.	к.
Въ 1900 году	52	62	76	96	60	72	36	40
„ 1899 „	51	58	76	95	62	73	33	41

ПОДЕННАЯ ПЛАТА ВО ВРЕМЯ УБОРКИ РЖИ.

	На хозяйскихъ харчахъ.		На своихъ харчахъ.	
	Косцу.	Жницѣ.	Косцу.	Жницѣ.
	к.	к.	к.	к.
Въ 1900 году	84	61	88	66
„ 1899 „	74	52	91	64

ПОДЕННАЯ ПЛАТА ВО ВРЕМЯ УБОРКИ ОВСА.

	На хозяйскихъ харчахъ.		На своихъ харчахъ.	
	Косцу.	Жницѣ.	Косцу.	Жницѣ.
	к.	к.	к.	к.
Въ 1900 году	62	50	78	53
„ 1899 „	65	44	81	58

ПЛАТА ГОДОВЫМЪ РАБОТНИКАМЪ.

	Работнику.	Работницѣ.	Подростку.
Въ 1900 году.....	89 р.	46 р.	42 р.
„ 1899 „	84 »	45 »	34 »

Обезпеченіе народнаго продовольствія.

Состояніе хлѣбныхъ запасовъ къ 1 января 1901 года по Московской губерніи представлялось въ слѣдующемъ видѣ:

По уѣздамъ.	Состояло на лицо четвертей.		Въ ссудахъ и недоимкахъ четвертей.	
	Озимаго.	Яроваго.	Озимаго.	Яроваго.
Московскому.....	2551	2769	18522	7767
Богородскому.....	4252	1065	5797	3959
Бронницкому.....	2052	1178	22116	11418
Верейскому.....	1817	2501	18124	7469
Волоколамскому.....	26246	20219	7779	24100
Дмитровскому.....	25665	17533	16971	5140
Звенигородскому.....	4156	4961	27964	11099
Клинскому.....	21473	16034	19278	4341
Коломенскому.....	297	356	418	118
Можайскому.....	11065	9311	11706	2074
Подольскому.....	2762	1890	18336	8659
Рузскому.....	2703	5408	22507	7197
Серпуховскому.....	742	1004	5077	1906

Кромѣ сего къ тому же времени продовольственныхъ капиталовъ состояло по уѣздамъ: Московскому на лицо 147562 р. 18 к., въ долгахъ и недоборахъ 87474 р. $37\frac{1}{4}$ к.; Богородскому на лицо 372181 р. $46\frac{1}{4}$ к. въ долгахъ и недоборахъ 160148 р. 89 к.; Бронницкому на лицо 141195 р. 16 к., въ долгахъ и недоборахъ 153412 р. $12\frac{3}{4}$ к.; Звенигородскому на лицо 2151 р. $39\frac{1}{2}$ к.; Коломенскому на лицо 167839 р. 23 к., въ долгахъ и недоборахъ 167422 р. 88 к.; Можайскому на лицо 6051 р. 04 к., въ долгахъ и недоборахъ 8739 р. 41 к.; Подольскому на лицо 45648 р. 40 к., въ долгахъ и недоборахъ 133076 р. 40 к.; и Серпуховскому на лицо 159093 руб. 50 к., въ долгахъ и недоборахъ 223300 р. $11\frac{1}{2}$ к.

По уѣздамъ: Верейскому, Волоколамскому, Дмитровскому, Клину и Рузскому — продовольственныхъ капиталовъ нѣтъ.

Сословныхъ капиталовъ по г. Москвѣ состояло: Мѣщанскаго общества на лицо 67053 р. 28 к., въ долгахъ по займамъ 6000 р. и Ремесленнаго общества на лицо 10607 р. $85\frac{1}{4}$. Въ уѣздныхъ городахъ продовольственныхъ капиталовъ, принадлежащихъ мѣщанамъ состояло: по г. Богородску и слободамъ на лицо 7936 р. 23 к., по г. Бронницамъ на лицо 4050 р., по г. Вереѣ на лицо 3715 р. 72 к., г. Волоколамску на лицо 578 р. 20 к., г. Воскресенску на лицо 1922 руб. $63\frac{1}{2}$ к., г. Дмитрову на лицо 2669 р. 49 к., г. Звенигороду на лицо 983 р. $07\frac{1}{2}$ к., г. Клину на лицо 2442 р. 44 к., г. Коломенѣ на лицо 7705 р. 28 к., г. Можайску на лицо 1039 р. 90 к., г. Подольску на лицо 1823 р. 02 к., въ долгахъ по займамъ 137 руб. 46 к., г. Рузѣ на лицо 773 р. 44 к. и г. Серпухову на лицо 6124 р. 21 к.

Губернскаго продовольственнаго капитала состояло къ 1 января 1900 года.

Въ наличныхъ деньгахъ	66797	р. 83 ¹ / ₂	к.
Процентными бумагами	248800	” —	”
Въ ссудахъ на продовольствіе	627733	” 22	”
Въ долгахъ по займамъ	98208	” 93	”
Итого.	1041539	р. 98 ¹ / ₂	к.

Въ 1900 году изъ губернскаго продовольственнаго капитала были выданы ссуды по уѣздамъ: Московскому 623 р. 22 к. и Волоколамскому 588 р. 50 к., а всего 1211 р. 72 к. Ссуды выдавались исключительно на об-сѣменение полей.

в) Промыслы городскаго и сельскаго населенія.

Къ 1-му января 1900 года состояло записанныхъ по книгамъ Московской Ремесленной Управы: мастеровъ 14511, подмастерьевъ 18711 и учениковъ 5868; а всего 39090 человекъ. Въ теченіе 1900 года число мастеровъ увеличилось на 347, подмастерьевъ—на 1550, а учениковъ уменьшилось на 2033 человекъ. Къ 1-му января 1901 года состоитъ: мастеровъ 14858, подмастерьевъ 20261 и учениковъ 3835, а всего 38954 человекъ.

Общее число ремесленниковъ въ Москвѣ, причисляя сюда и тѣхъ, которые не подлежатъ вѣдѣнію Ремесленной Управы и не причислены къ цехамъ, въ 1900 году доходило до 136525, т. е. по сравненію съ 1899 годомъ на 1558 меньше.

Въ отчетномъ году особенно уменьшилось количество ткачей, столяровъ, сапожниковъ и портныхъ, затѣмъ булочниковъ, мѣдниковъ, пробочниковъ, бѣлошвеекъ, литографовъ, золотыхъ и серебряныхъ дѣлъ мастеровъ и увеличилось число извозчиковъ, каменьщиковъ, слесарей, прачекъ, полотеровъ, парикмахеровъ, ламповщиковъ и лудильщиковъ.

Положеніе сельскихъ промысловъ, какъ и въ 1899 г., противъ прошлыхъ лѣтъ, замѣтныхъ уклоненій въ ту или другую сторону не обнаруживаетъ.

Сапожный и бапмачный промыселъ, занимающій одно изъ видныхъ мѣстъ въ кустарныхъ производствахъ Московской губерніи, улучшился въ особенности въ Рузскомъ уѣздѣ, гдѣ кустари-сапожники работали на интендантство. Средній мастеръ съ мальчикомъ выручалъ въ недѣлю отъ 4 до 5 руб.

Въ отношеніи столярнаго промысла Московскаго и Звенигородскаго уѣздовъ никакихъ измѣненій, по сравненію съ прошлымъ годомъ, не произошло. Столяры же Дмитровскаго уѣзда благодаря заказамъ мастерской г-жи Мамонтовой, работали сравнительно очень хорошо. Хорошій мастеръ работая дома, выручалъ до 20 рублей въ мѣсяць.

Изготовление торговыхъ счетъ продолжаетъ развиваться въ Верейскомъ уѣздѣ. Многіе кустари, уходившіе прежде въ Москву, теперь работаютъ дома. Цѣна на счеты повысилась и товаръ шелъ особенно ходко весной. 100 становъ для счетъ сбывали за 3 р. 50 к.

Пилка и возка дровъ, особенно развитыя въ Коломенскомъ и Клинскомъ уѣздахъ, въ общемъ были довольно выгодны для крестьянъ, хотя самый промы-

сель, вслѣдствіе истребленія лѣсовъ, замѣтно уменьшается. Пильщики въ день получали по 80 к. и на лошадь отъ 1 руб. до 1 руб. 80 коп.

Извозный промыселъ въ большинствѣ случаевъ давалъ хорошіе заработки. Въ Московскомъ уѣздѣ хорошо выручали на возкѣ торфа и дровъ. Возчики камня и песку на шоссе зарабатывали въ день на лошадь отъ 2 руб. до 2 руб. 50 коп., возчики дровъ 3 руб., а торфа 3 руб. 50 коп.

Гончарный промыселъ съ каждымъ годомъ все болѣе и болѣе падаетъ.

Гребенщики зарабатывали хуже прошлаго года.

Щеточное производство давало хорошій заработокъ.

Крестьяне въ Богородскомъ уѣздѣ имѣли хорошіе заработки отъ капанія глины. За капаніе бѣлой глины платили 17 р. 50 к. съ 1000 пудовъ.

Портные въ Волоколамскомъ уѣздѣ зарабатывали по окрестностямъ лучше прошлогодняго. Въ Бронницкомъ же уѣздѣ послѣднее время начинаютъ работать по заказу извѣстныхъ магазиновъ готоваго платья въ Москвѣ, что даетъ порядочный заработокъ сельскимъ портнымъ. Хорошій мастеръ вырабатывалъ до 5 руб. въ недѣлю.

Для улучшенія техники кустарныхъ промысловъ въ продолженіи всего отчетнаго года дѣйствовали пять мастерскихъ Московскаго губернскаго земства: 1) корзиночная—въ селѣ Вяземахъ, Звенигородскаго уѣзда, 2) игрушечная—въ Сергіевскомъ посадѣ, Дмитровскаго уѣзда; 3) щеточная—въ деревнѣ Постниковой, Звенигородскаго уѣзда; 4) кружевная—въ селѣ Александровѣ, Подольскаго уѣзда и 5) коробочная—въ деревнѣ Зайцевой, Звенигородскаго уѣзда. Временно устроенная въ 1895 году мастерская металлическихъ издѣлій—въ селѣ Лайковѣ, Звенигородскаго уѣзда, 1-го іюня 1899 года была закрыта. 1-го мая 1900 года открылись двѣ новыя мастерскія: одна паяльная—въ селѣ Лайковѣ, Звенигородскаго уѣзда, другая—кузнечно-слесарная—въ селѣ Марфинѣ, Московскаго уѣзда. Кромѣ того въ теченіи года функционировалъ въ г. Рузѣ корзиночный складъ.

Корзиночная мастерская помѣщается въ специально устроенномъ для нея С. Т. Морозовымъ зданіи въ селѣ Вяземахъ. Въ мастерской работало 15 кустарей корзиночниковъ изъ окрестныхъ деревень и обучалось 18 мальчиковъ. Товару было продано на 22,459 р. 34 коп.

Игрушечная мастерская въ Сергіевскомъ посадѣ для улучшенія техники продолжала по-примѣру прежнихъ лѣтъ, снабжать кустарей весьма разнообразными матеріалами и доставляла имъ возможность, для разработки матеріаловъ, пользоваться бесплатно находящимися въ мастерской двумя машинами. Дѣятельность мастерской по-прежнему направлена была, главнымъ образомъ, къ улучшенію качества лѣпныхъ игрушекъ. Мастерская въ отчетномъ году отправила игрушекъ въ музей и исполнила заказовъ на 24,244 руб., т.е. по сравненію съ прошлымъ годомъ на 7,714 р. 59 к. больше.

Въ щеточной мастерской въ отчетномъ году работало 25 кустарей, обучалось же лишь 3 мальчика. Такое незначительное число учениковъ, конечно, въ значительной степени зависило отъ того, что мастерская была вполнѣ оборудована лишь съ января 1900 года, когда родители успѣли уже устроить своихъ дѣтей въ Москвѣ. Оборотъ она имѣла въ 5,243 руб. 41 коп., на 1,577 руб. 83 коп. больше прошлаго года.

Въ кружевной мастерской обученіе плетенію кружевъ по прежнему шло совмѣстно съ обученіемъ грамотѣ. Мастерская, за отчетное время, выпустила 12 подготовленныхъ ученицъ, которыя вмѣстѣ съ 20 прежде окончившими разсѣяны по окрестнымъ деревнямъ. Окончившимъ обученіе и теперь работающимъ на дому дѣвушкамъ, мастерская, снабжая ихъ узорами, давала заказы и сплетенія кружева доставляла для продажи въ кустарный музей. Всѣ кружева оказались весьма хорошаго качества и очень быстро продавались музеемъ. Въ филиальномъ отдѣленіи школы съ октября 1899 года по май 1900 года обучались 13 дѣвочекъ.

Въ коробочной мастерской, устроенной на средства А. А. Лосевой, въ деревнѣ Зайцевой обучались 13 дѣвушекъ, которыя изготовляли сначала коробки для аптекъ, а въ концѣ отчетнаго года стали заниматься картонажнымъ промысломъ, какъ болѣе выгоднымъ. Коробочница, работающая коробки для аптекъ зарабатывала отъ 6 до 8 руб. въ мѣсяць, а картонажница, работающая елочныя украшенія и хлопушки, зарабатывала отъ 10 до 12 руб. въ мѣсяць.

Въ паяльной мастерской работало 18 кустарей и одинъ ученикъ. Работая только пять мѣсяцевъ, они изготовили издѣлій на 4,707 руб. 40 коп.

Въ кузнечно-слесарной мастерской работало 23 взрослыхъ кустаря и 7 учениковъ. Въ теченіи пяти мѣсяцевъ они изготовили кроватей на 7,540 рублей.

Улучшенію и развитію кустарныхъ производствъ много способствовалъ музей кустарныхъ издѣлій Московскаго Губернскаго Земства. Дѣятельность его въ отчетномъ году заключалась, по примѣру прошлыхъ лѣтъ, главнымъ образомъ, въ пріемкѣ и сбытѣ кустарныхъ издѣлій. Товаръ принимался отъ кустарей непосредственно, доставлялся въ музей изъ мастерскихъ и принимался на комиссію.

Въ отчетномъ году издѣлій было принято отъ 727 кустарей, на 105 кустарей больше прошлаго года. Наибольшимъ содѣйствіемъ пользовались кустари промысловъ: корзиночнаго—286, игрушечнаго—157, щеточнаго—69, женскихъ работъ—61, металлическаго—45, коробочнаго и картонажнаго 48.

Въ мастерскихъ исполнено заказовъ на 117,372 р. 83 коп. и въ музеѣ продано кустарныхъ издѣлій на 62,691 руб. 20 коп., а всего на 180,064 руб. 03 коп., на 19,971 руб. 42 коп. больше прошлаго года.

г) Промышленность и торговля.

Торгово-промышленныя дѣла начала минувшаго 1900 года мало чѣмъ отличались отъ предшествовавшаго года, но затѣмъ довольно быстро приняли худшій оборотъ.

Затруднительность сбыта при безвыгодности самыхъ производствъ, зависѣвшей отъ сильнаго вздорожанія сырого матеріала, въ особенности хлопка и нефтяного топлива, а также отъ чрезмѣрнаго паденія цѣнъ на шерсть и шелкъ, чувствительно отозвалось на Московскомъ рынкѣ и Нижегородской ярмаркѣ.

Денежный рынокъ поддерживался въ теченіе всего года на высокомъ уровнѣ. Недостатокъ въ деньгахъ, ощущавшійся постоянно, въ томъ числѣ и въ Нижегородской ярмаркѣ, выразился въ недоплатахъ и въ отсутствіи продажъ за наличныя деньги.

Въ 1899 году несостоятельности было 52 и пассивъ ихъ къ 1 января 1900 года, при активѣ 1.166,209 руб. 26 коп., простирался до 7.086,882 руб. 44 коп.; а въ 1900 году несостоятельности было 39 и пассивъ ихъ къ 1 января 1901 года, при активѣ въ 1.794.003 руб. 17 коп., простирался до 6.421,305 руб. 29 коп.

Одна несостоятельность по парфюмерному производству была довольно крупная; пассивъ его, при активѣ въ 378.704 руб. 76 коп., простирался до 2.131,640 руб. 76 коп.

По сравненію съ 1899 годомъ въ отчетномъ году сумма вкладовъ въ частныя банки увеличилась, а именно: къ 1-му января 1900 года сумма вкладовъ равнялась 189.152,392 руб. 83 коп., къ 1 іюля 1900 г. дошла до 199.053,481 руб. 99 коп.; а къ 1 января 1901 года пала до 191.191,433 руб. 74 коп.

Къ 1 января 1900 года учтенныхъ векселей въ частныхъ банкахъ имѣлось на сумму 109.125,467 руб. 16 коп.; а къ 1 января 1901 года она возросла до 124.974,683 руб. 42 коп., т. е. увеличилась на 15.849,216 руб. 26 коп.

Увеличеніе вкладовъ и векселей въ портфеляхъ банковъ указываетъ на ослабленіе торговли въ отчетномъ году сравнительно съ предшествовавшимъ.

Число фабрикъ, сумма производства и число рабочихъ измѣнились слѣдующимъ образомъ: въ 1899 г. фабрикъ было 2,209, а въ 1900 году ихъ было 2,386, т. е. на 177 фабрикъ больше. Сумма производительности въ 1899 году была 321.673,312 руб.; а въ 1900 году — 347.468,052 руб., на 25.794,470 руб. больше. Рабочихъ въ 1899 году было 278,229 чел.; а въ 1900 — 280,747; на 2,518 чел. больше.

Въ промышленной дѣятельности Московской губерніи главнѣйшее значеніе принадлежитъ мануфактурнымъ производствамъ, среди которыхъ первое мѣсто занимаетъ хлопчато-бумажное.

Настроеніе съ хлопкомъ съ самаго начала года установилось повышательное, благодаря недостаточному урожаю въ Америкѣ, удовлетворительнымъ дѣламъ у англійскихъ прядильщиковъ и низкому уровню воды въ Нилѣ, представлявшему опасность урожаю Египетскаго хлопка.

На Московскомъ рынкѣ цѣны стояли:

за Египетскій	въ январѣ	13 р.
” ”	” мартѣ	15 ”
” Американскій	” январѣ	10 ” 60 к.
” ”	” мартѣ	11 ” 65 ”
” Среднеазіатскій Амери- канскихъ сѣмянъ.	” январѣ	10 ” 15 ”
	” мартѣ	12 ”

Между тѣмъ, въ маѣ, вслѣдствіе различныхъ обстоятельствъ, цѣны нѣсколько упали, продержавшись однако же въ такомъ положеніи весьма не долго, и съ августа, въ особенности вслѣдствіе возвышенія таможенной пошлины, онѣ поднялись, превысивши значительно даже бывшія въ мартѣ, что рѣзко отразилось и на хлопкѣ азіатскомъ; затѣмъ, понизившись нѣсколько съ октября, онѣ тѣмъ не менѣе удержались на этомъ уровнѣ до конца года, причѣмъ товаръ наличный, по случаю задержки грузовъ, въ особенности среднеазіатскихъ, на желѣзныхъ дорогахъ и недостаточности запасовъ на фабрикахъ, цѣнился несравненно дороже противъ продававшагося на доставку въ теченіе зимы.

Дѣла съ пряжей и миткалемъ въ теченіе всего года находились въ крайне неудовлетворительномъ состояніи. Несмотря на приведенное выше возвышеніе цѣнъ хлопка, цѣна пряжи оставалась почти безъ всякой прибавки, исключая лишь случаи незначительныхъ продажъ съ возвышеніемъ цѣнъ лишь на 50 коп. до рубля. Въ такомъ же положеніи находился и миткаль, нѣкоторое возвышеніе въ цѣнахъ котораго послѣдовало лишь въ самомъ концѣ года—16 вершковый въ 80 ф., продававшійся въ январѣ по $6\frac{5}{8}$ до $6\frac{3}{4}$ коп. былъ дѣлаемъ отъ $7\frac{1}{8}$ до $7\frac{1}{4}$ коп.; а въ 74 ф., продававшійся отъ $5\frac{3}{4}$ до $5\frac{7}{8}$ —по $6\frac{1}{4}$ коп.

Для ситценабивного дѣла отчетный годъ былъ вполне неблагопріятный, при громадномъ вздорожаніи хлопка, а также нефтяныхъ остатковъ и различныхъ продуктовъ, находящихся въ зависимости отъ цѣнъ топлива, цѣны на издѣлія держались почти на уровнѣ предшествовавшаго года и, если существовали отдѣльныя прибавки, то они составляли отъ 2 до 4%, тогда какъ переплата въ матеріалахъ достигла почти 10%. Причину такого положенія дѣлъ можно находить только въ существованіи перепроизводства, и если ситценабивныя фабрики поддерживали работу безъ измѣненія, то только съ цѣлью уменьшенія большой выработкой общихъ расходовъ по производству.

Въ такомъ же видѣ выразился ходъ дѣлъ отчетнаго года и на пунсовой промышленности. Вслѣдствіе громаднаго вздорожанія не только хлопка и нефтянаго топлива, но и многихъ химическихъ продуктовъ, имѣющихъ значительное потребленіе въ разсматриваемой отрасли промышленности, какъ на примѣръ—сѣрно-кислаго глинозема, возвысившагося на 25%, или ализарина, поднявшагося, по случаю соглашенія иностранныхъ производителей съ 58 руб. на 80 руб. за пудъ, выработка пунсоваго товара не только не стала давать никакой пользы, а стала приносить явный убытокъ; не смотря, однако, на это, сбытъ указанныхъ товаровъ въ Нижегородской ярмаркѣ оказался для

большинства фабрикантовъ на 25% менѣе, сбыта предшествовавшего года.

Дѣла съ гладкими и пестротканными товарами шли хуже предшествующаго года по случаю сокращающагося на нихъ требованія, вслѣдствіе чего была уменьшена и самая выработка ихъ; тѣмъ не менѣе въ сказанныхъ товарахъ обнаруживался большой избытокъ, и потому продажа ихъ производилась почти исключительно на сроки.

Отчетный годъ отличается рѣзкимъ пониженіемъ цѣнъ на всѣ сорта испанской шерсти. Пониженіе началось въ январѣ и продолжалось безостановочно до осени, когда цѣны сложились отъ 30 до 35% ниже конца прошлаго года. Хотя бывшія въ 1899 году высокія цѣны на продолжительное время удержаться не могли, понижаемый моментъ явился раньше, чѣмъ по обстоятельствамъ можно было ожидать, и засталъ всю шерстяную промышленность врасплохъ. Причины такого сильнаго обезцѣненія весьма разнообразны. Выяснилось, что большое количество шерсти осталось не проданнымъ въ рукахъ спекулянтовъ и при томъ не столько сильныхъ, чтобы противустоять стремленію къ пониженію цѣнъ. Высокій уровень цѣнъ на шерсть въ прошломъ году уменьшилъ потребность въ оной. Фабрикація, не имѣя возможности получить за свои произведенія цѣны соразмѣрно стоимости сырого продукта—шерсти, въ силу необходимости искала спасенія или въ различнаго рода примѣси къ шерсти другихъ родовъ волокна, или же въ сокращеніи своей выработки до крайнихъ предѣловъ. Постоянное пониженіе создало затѣмъ такое недовѣріе къ цѣнамъ шерсти, что вызвало на торговомъ рынкѣ положительно панику. Къ концу года замѣчалось нѣкоторое улучшеніе, основанное главнымъ образомъ на возвращающемся довѣріи въ устойчивость рынка и на сознаніи того, что низшій предѣлъ уже миновалъ.

Улучшеніе въ торговлѣ сукнами въ концѣ 1899 г., послѣ небывалаго застоя, удержалось въ первыхъ мѣсяцахъ и 1900 года. Этимъ воспользовались суконные фабриканты, чтобы прибавить нѣсколько (отъ 5 до 7%) на цѣны товаровъ, такъ какъ сукна, выработанные изъ дорогой шерсти, приходилось продавать едва не въ убытокъ; но неустойчивость цѣнъ на шерсть заставила фабрикантовъ послѣ Пасхи сократить выработку товаровъ, послѣ чего тѣмъ не менѣе—вслѣдствіе сильнаго паденія цѣнъ въ Троицкой ярмаркѣ и Ростовѣ (съ 45 руб. на 35 руб. за пудъ), цѣна товаровъ, хотя и сработанныхъ изъ дорогой шерсти, была сбавлена отъ 4 до 6%. Въ Нижегородской ярмаркѣ, при поддержкѣ Поволжья, сбытъ товаровъ прошелъ довольно удовлетворительно, благодаря чему, а также краткосрочнымъ подрядамъ Военнаго Министерства, имѣвшіяся запасы, въ особенности среднихъ и низкихъ сортовъ сократились довольно значительно.

Въ началѣ отчетнаго года цѣны на камвольную пряжу достигли крайне высокихъ размѣровъ, и въ виду существовавшего убѣжденія, что онѣ останутся надолго въ такомъ видѣ, фабрикантами была сдѣлана прибавка цѣнъ на ткани; но это послужило препятствіемъ къ сбыту товаровъ, вызвавъ застой въ тор-

говлѣ. При такихъ обстоятельствахъ фабрикантами стали приниматься мѣры къ удешевленію тканей посредствомъ замѣны мягкой пряжи болѣе грубой и прибавки пряжи бумажной. Между тѣмъ, вслѣдствіе начавшагося вскорѣ пониженія цѣнъ на пряжу, составившаго уже въ мартѣ до 10⁰%, цѣны на ткани, хотя и сработанныя изъ дорогой пряжи, были вслѣдъ затѣмъ понижены въ такомъ же размѣрѣ. Во второй половинѣ года цѣны пряжи упали еще болѣе и дошли почти до нормальныхъ. При такомъ положеніи дѣла покупатели, убѣжденные въ дальнѣйшемъ постепенномъ паденіи, воздержались отъ покупокъ и потому сбытъ, вообще, былъ весьма неудовлетворительнымъ.

Наблюдавшійся въ теченіе послѣднихъ лѣтъ во всѣхъ странахъ свѣта усиленный ростъ шелко-ткацкого производства, въ особенности механическаго, значительно поднялъ стоимость шелка-сырца; параллельно увеличивались, какъ по числу, такъ и по размѣрамъ производства, фабрики, которыя находили постоянно сбытъ своимъ продуктамъ, такъ что, казалось, спросу не будетъ границъ. На дѣлѣ, однако, вышло далеко не то: достаточно было одного года, какъ прошлый, съ его политико-экономическими затрудненіями, неразрывно связанными съ нѣкоторымъ затишьемъ въ дѣлахъ, чтобы на рынкахъ оказался излишекъ шелка, что неминуемо сейчасъ же отразилось на его стоимости. Прошлогоднее повышение цѣнъ на шелкъ, достигавшее 50⁰% на нѣкоторые сорта, къ концу 1900 года постепенно падало и цѣны достигли прежняго уровня. При дешевомъ матеріалѣ соотвѣтствіе цѣнъ на ткани стало нормальнѣе, но спросъ и сбытъ сократились, и будущее не представляетъ ничего отраднаго, особенно для мелкихъ фабрикантовъ, которымъ приходится задуматься, какъ справиться со все возрастающими накладными расходами. Кавказъ, за послѣдніе годы отлично сбывавшій свои шелка и еще находившійся подъ впечатлѣніемъ прошлыхъ барышей, началъ закупку коконовъ новаго урожая съ излишней горячностью, платя за сухіе коконы 60 руб. и болѣе за пудъ, тогда какъ безъ убытка можно было мотать только при цѣнахъ отъ 40 до 50 руб. пудъ, вслѣдствіе чего вся компанія 1900 года явилась тяжелой для шелко-обрабатывающей промышленности. Наши крутильни первую половину года страдали отъ безработицы, такъ какъ, вслѣдствіе постоянного пониженія цѣнъ на шелкъ, фабрики по возможности воздерживались отъ покупокъ и давали работу крутильнямъ только по необходимости, пока запасы ихъ матеріаловъ не истощились; къ концу же года фабрики ощутили недостатокъ въ крученыхъ шелкахъ, такъ что имъ пришлось усиленно закупать и крутить шелка, вслѣдствіе чего онѣ были завалены работой, тѣмъ болѣе, что одна изъ крупныхъ крутиленъ сгорѣла. Несмотря на эту усиленную дѣятельность, цѣны за крутку шелка все-таки остались невысокими и, не взирая на сдѣланное повышение, еще далеки отъ желательной нормы, при которой былъ бы возможенъ успѣхъ крутильнаго дѣла.

Значительный недородъ льна 1899 года и еще болѣе сильный недородъ его въ 1900 году имѣли угнетающее вліяніе на льняную промышленность не только въ Россіи, но и за границей, гдѣ въ настоящее время большинство фабрикъ работаютъ вмѣсто 6—4 дня въ недѣлю. Цѣны на низкіе сорта льна, по сравненіи съ прошлымъ 1899 годомъ, поднялись до 60⁰/₀; а по сравненіи съ 1898 годомъ до 100⁰/₀; цѣны же на средніе и высокіе, по сравненію съ прошлымъ годомъ, до 25 — 30⁰/₀, а съ 1898 годомъ — до 50⁰/₀. Несмотря на столь сильное вздорожаніе льняныхъ матеріаловъ, прядильщикамъ съ большимъ трудомъ удалось цѣны на номерную льняную пряжу съ № 24 и выше, стоившую въ началѣ 1900 года отъ 40 до 56 коп., въ зависимости отъ сорта и качества разныхъ фабрикъ, повысить въ Нижегородской ярмаркѣ и въ продолженіи октября на 4⁰/₀—повышеніе, далеко не исчерпывающее повышенныхъ цѣнъ на ленъ. Полотняный товаръ, вырабатываемый изъ этихъ номеровъ, а также ска-тертный и салфеточный товаръ, поднялся въ цѣнѣ въ продолженіи лѣта 1900 года только отъ 2 до 5⁰/₀. Цѣны равной и высокой пряжи съ № 16 по № 22 включительно съ марта по Нижегородскую ярмарку поднялись въ силу слуховъ о недородѣ льна отъ 75 коп. до рубля въ пудѣ; ткани же, вырабатываемыя изъ этихъ №№, преимущественно фламскія полотна, оставались почти безъ измѣненія. Цѣны пряжи сухаго пряденія и мокраго пряденія до № 14 включительно одновременно начали повышаться съ №№ 16 — 22, и въ Нижегородской ярмаркѣ повышеніе дошло до рубля въ пудѣ. Мѣшками, наработанными изъ этой пряжи еще до повышенія послѣдней въ цѣнѣ на рубль, торговали хорошо благодаря выяснившемуся урожаю хлѣбовъ въ Поволжьѣ и ожиданію повышенія цѣнъ на всѣ упаковочныя матеріалы вслѣдствіе недорода льна и вздорожанія рогожи и мочаль. Торговля льняной ниткой въ продолженіе 1900 года шла тише прошлаго 1899 года по цѣнамъ съ самымъ небольшимъ повышеніемъ съ октября мѣсяца.

Торговля въ 1900 году всѣми сортами мѣди шла удовлетворительно, несмотря на то, что на рынокъ поступило, сверхъ немного увеличившейся выработки русскихъ горныхъ заводовъ, еще до 60,000 пудовъ персидской мѣдной монеты и что привозъ иностранной мѣди сюда увеличился болѣе, чѣмъ на 50,000 пудовъ. Заводы, приготовляющіе предметы для подвижнаго состава и ремонта таковаго, а равно и Военнаго и Морскаго Министерствъ, были хорошо снабжены заказами и легко могли взять съ рынка предложенныя партіи мѣди. Листовою красною мѣдью, и въ особенности латуною, торговали весьма хорошо, такъ какъ потребители уже привыкли къ повысившимся еще въ 1899 году цѣнамъ, на которыя тогда смотрѣли съ недовѣріемъ въ ихъ устойчивость.

Выработка желѣза въ Россіи въ теченіе 1900 года опять сильно увеличилась, въ особенности на югѣ, и уже въ первой половинѣ года началось замѣчаться болѣе вялое настроеніе, въ особенности въ строевыхъ матеріалахъ и котельномъ желѣзѣ. Сортовое желѣзо шло въ Нижегородской ярмаркѣ весьма плохо — почти

по своей цѣнѣ, и остатки были значительны. Наоборотъ, спросъ на кровельное желѣзо былъ довольно хорошій и имъ торговали съ пользою, даже съ отправкою въ болѣе дальнія мѣстности, какъ Юго-Западный край. Сбытъ сортоваго желѣза на здѣшнемъ рынкѣ былъ не менѣе прошлогодняго, но цѣны были весьма низкія. Цѣны на чугунъ въ Нижегородской ярмаркѣ были отъ 2 до 5 к. ниже цѣнъ 1899 года, при незначительномъ спросѣ. Въ концѣ года состоялись продажи со сдачей въ будущую навигацію по значительно болѣе низкимъ цѣнамъ со стороны заводовъ Юга Россіи, гдѣ въ настоящее время болѣе 20 доменныхъ печей бездѣйствуетъ, чугунъ предлагается въ Москвѣ на 16 к. дешевле противъ цѣнъ 1899 года. Проволочными гвоздями торговали въ Нижегородской ярмаркѣ и въ Москвѣ почти безъ пользы по низкимъ цѣнамъ прошлаго года.

Начало 1900 года для механическихъ и машиностроительныхъ заводовъ было довольно благопріятно. Оставшіеся неисполненными заказы, перешедшіе отъ прошлаго года, и поступившіе заказы въ первую половину года давали возможность большинству заводовъ вести работу довольно усиленно, хотя нѣкоторое ослабленіе дѣятельности этихъ заводовъ замѣчалось уже и въ началѣ года. Но со второй половины года дѣла механическаго и машиностроительнаго производствъ рѣзко измѣнились. Разразившійся кризисъ, вслѣдствіе оказавшагося перепроизводства въ хлопчатобумажной промышленности, прекращеніе построекъ желѣзныхъ дорогъ, вслѣдствіе военныхъ дѣйствій на Дальнемъ Востоцѣ и денежное стѣсненіе рѣзко прекратили всякаго рода постройки и устройства во всѣхъ отрасляхъ промышленности, а потому прекратился и приливъ заказовъ на механическіе и машиностроительные заводы. Во второй половинѣ года многіе заводы были вынуждены уже значительно сократить размѣры своего производства и распустить часть своихъ рабочихъ.

Торговля мѣховыми товарами въ 1900 году мало чѣмъ отличалась противъ прошлаго года. Такъ же, какъ и въ предыдущемъ году, требованіе представлялось на болѣе тонкіе и легкіе сорта мѣховъ, какъ-то: хорьковые, норковые, бѣличьи и т. п.; болѣе же пушистые, рослые сорта, какъ, напр.: енотъ, илька, сконгсъ и даже лисица, этотъ основной товаръ въ мѣховомъ дѣлѣ, замѣнялись новымъ предметомъ — опоссумомъ, какъ болѣе доступнымъ по цѣнамъ. Въ осенній же сезонъ особенно сильно требовались мелкія вещи, — боа и горжетки, каковыя выдѣлывались изъ всевозможныхъ шкурокъ зайца, сурка, песца, рыси, норки и т. п., по преимуществу поддѣланныя подъ разные высокіе сорта. Изъ этого замѣчается, что въ мѣховомъ дѣлѣ, какъ и во многихъ другихъ, развивается сильное вліяніе моды, въ зависимости отчего и цѣны на нѣкоторые товары колеблются въ небывалыхъ размѣрахъ. По внѣшнему сбыту не на что указать, что имѣло бы особо усиленный спросъ, такъ какъ дѣла за-границей мало оживлены, и вслѣдствіе этого экспортное по всѣмъ предметамъ идетъ довольно слабо.

Сырые кожевенные товары, какъ-то бычьи и коровьи черкасскія кожи и кожи съ русскихъ коровъ продавались въ отчетномъ году съ повышеніемъ до 10⁰/₀; коневое сырье шло по цѣнамъ предыдущаго года, также и полукожникъ, выростокъ и опоекъ. Овчины съ испанскихъ овецъ въ началѣ истекшаго года продавались по цѣнамъ предыдущаго года; съ половины же года, вслѣдствіе пониженія цѣнъ на испанскую шерсть, цѣны ихъ упали до 30⁰/₀. Овчины съ русскихъ овецъ, по случаю большого требованія на теплую одежду, повысились въ цѣнѣ, противъ прошлаго года, до 10⁰/₀. Заграничное сырье съ бараньихъ испанскихъ овецъ—голье безъ шерсти, вслѣдствіе высокихъ цѣнъ на мѣстѣ, поступало въ Россію въ небольшомъ количествѣ и съ прибавкою 10⁰/₀. Въ торговлѣ выдѣланными кожевенными товарами, кромѣ небольшого повышенія на бычьи и коровьи кожи, въ сравненіи съ прошлымъ годомъ, особыхъ переменъ не было. Употребленіе дубильныхъ матеріаловъ и экстрактовъ, по случаю недостатка русскихъ и притомъ дорогихъ цѣнъ, все болѣе увеличивается.

Первые образцы чаевъ въ отчетномъ году поступили на рынокъ въ Ханькоу 24 апрѣля 7 мая и самый рынокъ открылся того же числа; качество чаевъ оказалось очень хорошимъ, нѣсколько превышающимъ качество чаевъ сезона прошлаго года. Всего чаевъ перваго сбора было доставлено на рынокъ 665,219 полуящиковъ, противъ 625,764 полуящиковъ въ прошломъ 1899 году. Покупныя цѣны въ ланахъ въ среднемъ выразились за пикуль tls 22,41 противъ tls 25,95 въ прошломъ году при курсѣ 2 ш. 10 п. = 1 р. 35 к. за Ханькоускій ланъ, такъ же какъ и въ прошломъ году. Чаевъ съ острова Цейлона изъ Коломбо прямо въ Россію отпращено въ 1900 году 9,452,150 русскихъ фунтовъ, противъ 1899 года болѣе на 5.717,362 фунта.

При открытіи сезона въ сентябрѣ 1899 года цѣна на сахарный песокъ въ Москвѣ была отъ 4 р. 75 к. до 4 р. 80 к.; но эта цѣна скоро оказалась высокою въ виду усиленнаго предложенія, явившагося вслѣдствіе хорошаго урожая, особенно въ Харьковской и Воронежской губерніяхъ, питающихъ главнымъ образомъ Московскій рынокъ, а также вслѣдствіе стѣсненнаго положенія денежнаго рынка. При отсутствіи спроса со стороны рафинадныхъ заводовъ цѣна постепенно понижалась и дошла до 4 р. 60 к. со сдачей въ Москвѣ, были даже нѣкоторыя сдѣлки по 4 р. 55 к.; такая цѣна совершенно не соответствовала цѣнамъ на южныхъ рынкахъ, хотя и тамъ настроеніе было вялое. Угнетенное положеніе рынка продолжалось всю осень и часть зимы; съ января мѣсяца цѣны стали постепенно повышаться, но довольно туго; лишь въ апрѣлѣ явились болѣе крупные покупатели. Благодаря такимъ покупкамъ, настроеніе измѣнилось и съ оживленіемъ рынка шло рука объ руку повышение цѣнъ, сдѣлки на лѣтніе мѣсяцы состоялись по 4 р. 80 к. и 4 р. 90 к.; лѣтомъ же, когда явился дѣйствительный спросъ и когда оказалось, что то количество песку, которое было выпущено на внутренній рынокъ, не достаточно, цѣна быстро поднялась

выше 5 р. и временно дошла въ іюль до 5 р. 30 к., при чемъ охотно покупался весь привозимый товаръ. Цѣны на рафинадъ подвергались тѣмъ же колебаніямъ, какъ и на песокъ, въ общемъ же цѣна на рафинадъ держалась выше цѣны на песокъ около рубля, за исключеніемъ лѣтнихъ мѣсяцевъ, когда, благодаря спросу, Московскіе заводы повысили цѣны до 7 рублей. Въ теченіе сезона работало въ Москвѣ 3 рафинадныхъ завода. Въ августѣ мѣсяцѣ, какъ по обыкновенію, въ ожиданіи новаго сезона, цѣны стали постепенно понижаться.

1900 годъ не можетъ считаться благопріятнымъ для заводчиковъ, перерабатывающихъ сало и изготовляющихъ стеариновыя, экономическія, пальмовыя и другихъ наименованій свѣчи, олеиновую кислоту, глицеринъ и мыла.

Что касается до размѣра сбыта, то таковой для всѣхъ поименованныхъ товаровъ, кромѣ олеиновой кислоты, едва ли сильно отличался отъ предыдущихъ лѣтъ и можно считать, что онъ, хотя и незначительно, но увеличился; сбытъ же олеиновой кислоты замѣтно сократился въ прямой зависимости отъ сокращенія работы на шерстяныхъ и хлопчатобумажныхъ фабрикахъ, гдѣ олеиновая кислота употребляется, на первыхъ, какъ смазочный для шерсти матеріалъ, а на вторыхъ — для приготовленія жидкаго мыла для промывки тканей. При недостаткѣ сала въ Россіи заводчики вынуждены получать его въ количествѣ отъ 1¹/₂ до 2¹/₂ милліоновъ пудовъ въ годъ изъ-за границы, вслѣдствіе чего цѣны сала въ Россіи вполнѣ зависятъ отъ цѣнъ сала за-границей и исчисляются для русскаго сала по цѣнамъ сала иностраннаго съ прибавленіемъ всей стоимости провоза и пошлины. Повышеніе цѣнъ на сало за-границей и увеличеніе на него таможенной пошлины, подняли стоимость его въ Россіи до давно уже небывалой цѣны. Въ Москвѣ цѣна сала стояла въ теченіе всей зимы 1900 года около 5 руб. 60 коп. — 5 руб. 75 коп. за пудъ, дороже противъ цѣнъ прошлаго года около 40—50 коп. въ пудъ. Несмотря на такое возвышеніе стоимости главнаго матеріала и на значительное увеличеніе стоимости топлива, цѣны на продукты переработки сала, вслѣдствіе внутренней конкуренціи, не только не были повышены, но, напротивъ, нѣкоторые товары продавались дешевле, чѣмъ въ прошломъ году; такъ, свѣчи всѣхъ сортовъ въ послѣднюю половину года продавались на 40 коп. въ пудъ дешевле, олеиновая кислота къ концу года понизилась на 50—70 коп. въ пудъ; лишь мыло и глицеринъ удержали прошлогоднія цѣны. При такомъ соотношеніи цѣнъ производство на означенныхъ заводахъ не можетъ быть прибыльнымъ и если нѣкоторые болѣе крупныя заводы могутъ выйти безъ убытковъ, то только благодаря имѣвшимся у нихъ запасамъ болѣе дешеваго сала отъ прошлаго года.

1900 годъ былъ безусловно тяжелымъ годомъ для химической промышленности Московскаго раіона. Не принесъ положительно никакихъ удешевленій сырыхъ матеріаловъ, онъ принесъ за то сильное вздорожаніе

минерального топлива, имѣющаго весьма большое значеніе во многихъ химическихъ производствахъ.

Въ теченіе отчетнаго года въ Москвѣ и Московской губерніи выдано промысловыхъ свидѣтельствъ; для торговыхъ предпріятій: I разряда: на торговля заведенія въ 500 руб. годовыхъ—1,165, полугодовыхъ—40, на складочныя къ нимъ помѣщенія въ 30 р. годовыхъ—105, бесплатныхъ билетовъ на складочныя къ нимъ помѣщенія годовыхъ—623; II разряда: на торговля заведенія въ столицахъ въ 150 р. годовыхъ—5,634, полугодовыхъ—871, 2-го класса—въ 100 р. годовыхъ—143, полугодовыхъ—52, 3-го класса въ 75 р. годовыхъ—1,099, полугодовыхъ—323, 4-го класса въ 50 р. годовыхъ—346, полугодовыхъ—119, на складочныя къ нимъ помѣщенія, въ столицахъ въ 25 р. годовыхъ—38, полугодовыхъ—1; 3-го класса въ 12 р. годовыхъ—47; 4-го класса въ 10 р. годовыхъ—41, бесплатныхъ билетовъ на складочныя къ нимъ помѣщенія годовыхъ—1,968; III разряда: на торговля заведенія: въ столицахъ въ 30 р. годовыхъ—6,091, полугодовыхъ—1,492, 2-го класса въ 20 р. годовыхъ—689, полугодовыхъ—269, 3-го класса въ 15 р. годовыхъ—4,143, полугодовыхъ—1,198, 4-го класса въ 10 р. годовыхъ—1,225, полугодовыхъ—173, на складочныя къ нимъ помѣщенія: въ столицахъ въ 6 руб. годовыхъ—14, полугодовыхъ—1, 3-го класса въ 3 руб. годовыхъ—9, 4-го класса въ 2 р. годовыхъ—15, бесплатныхъ билетовъ на складочныя къ нимъ помѣщенія годовыхъ—440; IV разряда: на торговля заведенія: въ столицахъ въ 12 р. годовыхъ—1682, полугодовыхъ—171, 2-го класса въ 8 р. годовыхъ—299, полугодовыхъ—67, 3-го класса въ 6 р. годовыхъ—1936, полугодовыхъ—190, 4-го класса въ 4 р. годовыхъ—249, полугодовыхъ—32; V разряда: на развозный торгъ: въ 20 р. годовыхъ—207, полугодовыхъ—33, на развозный торгъ въ 6 р. годовыхъ—453, полугодовыхъ—59; бесплатныхъ билетовъ отставнымъ нижнимъ чинамъ годовыхъ—220, бесплатныхъ свидѣтельствъ на подряды и поставки годовыхъ—15; для промышленныхъ предпріятій: 1-го разряда въ 1500 р. годовыхъ—76, полугодовыхъ—1; 2-го разряда въ 1000 руб. годовыхъ—70, полугодовыхъ—4, 3-го разряда въ 500 р. годовыхъ—209, полугодовыхъ—7, 4-го разряда въ 150 р. годовыхъ—850, полугодовыхъ—49, 5-го разряда въ 50 р. годовыхъ—1473, полугодовыхъ—88, VI разряда: въ столицахъ въ 30 р. годовыхъ—1230, полугодовыхъ—35, 2-го класса въ 20 р. годовыхъ—264, полугодовыхъ—6, 3-го класса въ 15 р. годовыхъ—586, полугодовыхъ—45, 4-го класса въ 10 р. годовыхъ—85, полугодовыхъ—5, VII разряда: въ столицахъ въ 15 р. годовыхъ—3015, полугодовыхъ—113 1-го класса въ 12 р. годовыхъ—1, 2-го класса въ 10 р. годовыхъ—510, полугодовыхъ—14, 3-го класса въ 7 р. годовыхъ—893, полугодовыхъ—39, 4-го класса въ 5 р. годовыхъ—152, полугодовыхъ—19, VIII разряда: въ столицахъ въ 6 р. годовыхъ—4469, полугодовыхъ—305, 1-го класса въ 5 р. годовыхъ—1, 2-го класса въ 4 р. годовыхъ—609, полугодовыхъ—30, 3-го класса въ 3 р. годовыхъ—886, полугодовыхъ—37, 4-го класса въ 2 р. годовыхъ—283, полугодовыхъ—10, бесплатныхъ билетовъ на складочныя помѣщенія къ промышленнымъ предпріятіямъ годовыхъ—651, для

паровыхъ судовъ годовыхъ — 1, на личныя промысловыя занятія: II-го разряда для экспедиторовъ 1-го разряда въ 150 р. годовыхъ — 8; III-го разряда: для биржевыхъ маклеровъ и нотариусовъ въ 150 р. годовыхъ — 65, IV-го разряда для инструкторовъ и агентовъ въ столицахъ въ 35 р. годовыхъ — 82, полугодовыхъ — 14; 3-4-го класса въ 10 р. годовыхъ — 85, полугодовыхъ — 6; V разряда: для прикащиковъ 1-го класса въ 35 руб. годовыхъ — 1925, полугодовыхъ — 37, въ столицахъ въ 25 р. годовыхъ — 1796, полугодовыхъ — 156, 2-го, 3-го и 4-го классовъ въ 20 р. годовыхъ — 341, полугодовыхъ — 89, въ столицахъ въ 10 р. годовыхъ — 1809, полугодовыхъ — 351, 2-го, 3-го и 4-го классовъ въ 6 руб. годовыхъ — 674, полугодовыхъ — 221, въ столицахъ въ 6 р. годовыхъ — 57, полугодовыхъ — 12, 2-го, 3-го и 4-го классовъ въ 4 р. годовыхъ — 51, полугодовыхъ — 3; VI разряда для странствующихъ прикащиковъ годовыхъ — 334, полугодовыхъ — 70; VII разряда: для прикащиковъ 2-го класса въ 6 р. годовыхъ — 9053, полугодовыхъ — 152, для прикащиковъ 2-го класса въ 4 р. годовыхъ — 8546, полугодовыхъ — 407, свидѣтельствъ для купцовъ 1-й гильдіи въ 50 р. годовыхъ — 549, 2-й гильдіи въ 20 р. годовыхъ — 2665. Итого всѣхъ промысловыхъ свидѣтельствъ и билетовъ въ 1900 году выдано годовыхъ — 73,250 и полугодовыхъ — 7,416.

д) Движеніе населенія.

Въ отчетномъ году въ Московской губерніи родилось 57,276 муж. пола и 54,721 жен. пола, а всего 111,997; изъ нихъ: въ Москвѣ 18,192 муж. пола и 17,371 жен. пола, а всего 35,563; въ уѣздныхъ городахъ и посадахъ 2,246 муж. пола и 2,127 жен. пола, а всего 4,373 и въ уѣздахъ 36,838 муж. пола и 35,223 жен. пола, а всего 72,061.

Умерло во всей губерніи 46,973 муж. пола и 41,667 жен. пола, а всего 88,640, изъ нихъ: въ Москвѣ 16,730 муж. пола и 14,218 жен. пола, а всего 30,948, въ уѣздныхъ городахъ и посадахъ 1,953 муж. пола и 1,699 жен. пола, а всего 3,652 и въ уѣздахъ 28,290 муж. пола и 25,750 жен. пола, а всего 54,040.

Браковъ совершено было во всей губерніи 19,017, изъ нихъ въ Москвѣ 6,086, въ уѣздныхъ городахъ и посадахъ 778 и въ уѣздахъ 12,153.

Жителей къ 1 му января 1901 года было 1.492,092 муж. пола и 1.374,038 жен. пола, а всего 2.866,130, изъ нихъ: въ Москвѣ 638,984 муж. пола и 503,646 ж. пола, а всего 1.142,630, въ уѣздныхъ городахъ и посадахъ 67,411 муж. пола и 64,603 жен. пола, а всего 132,014 и въ уѣздахъ 785,697 муж. пола и 805,789 ж. пола, а всего 1.591,486.

При такомъ населеніи на 1,000 жителей приходилось: родившихся во всей губерніи 39,07, въ Москвѣ 31,13, въ уѣздныхъ городахъ и посадахъ 33,13 и въ уѣздахъ 45,21; умершихъ во всей губерніи 30,93, въ Москвѣ 27,14, въ уѣздныхъ городахъ и посадахъ 28,19 и въ уѣздахъ 35,84; браковъ во всей губерніи 6,64, въ Москвѣ 5,33, въ уѣздныхъ городахъ и посадахъ 5,89 и въ уѣздахъ 7,64.

Число родившихся превысило число умершихъ во всей губерніи на 23,357, въ Москвѣ на 4,615, въ

уѣздныхъ городахъ и посадахъ на 721 и въ уѣздахъ на 18,021 душу. Этотъ приростъ населенія составляетъ 0,82% всего населенія губернии, 0,40% — въ Москвѣ, 0,55% — въ уѣздныхъ городахъ и посадахъ и 1,13% — въ уѣздахъ.

Въ 1900 году въ ИМПЕРАТОРСКОМЪ Московскомъ Воспитательномъ Домѣ некрещенныхъ младенцевъ было принято 681 и крещенныхъ 5,978, и умерло тамъ всѣхъ младенцевъ 5,625.

Во всей Москвѣ съ Воспитательнымъ Домомъ, число рожденій 35,563 превысило число смертей 30,948 на 4,615; а безъ Воспитательнаго Дома число рожденій въ Москвѣ 31,882 превысило число смертей 25,323 на 9,559.

При общей прибыли населенія въ цѣлой губернии въ отчетномъ году въ трехъ городахъ была убыль, а именно: въ Дмитровѣ на 9, въ заштатномъ городѣ Воскресенскѣ на 19 и въ Рузѣ на 13 душъ.

Въ сравненіи съ 1899 годомъ во всей губернии родилось на 913 болѣе, въ Москвѣ на 675 болѣе, въ уѣздныхъ городахъ и посадахъ на 136 менѣе и въ уѣздахъ на 374 болѣе; умерло во всей губернии на 9,093 болѣе, въ Москвѣ на 2,919 болѣе, въ уѣздныхъ городахъ и посадахъ на 258 болѣе и въ уѣздахъ на 5,916 болѣе; браковъ заключено во всей губернии на 193 менѣе, въ Москвѣ на 207 менѣе, въ уѣздныхъ городахъ и посадахъ на 21 болѣе и въ уѣздахъ на 7 менѣе. Прибыль населеніе во всей губернии была на 8,180 менѣе, въ Москвѣ на 2,244 менѣе, въ уѣздныхъ городахъ и посадахъ на 394 менѣе и въ уѣздахъ на 5,542 менѣе.

II. Подати и недоимки.

а) Окладные сборы.

Налога съ недвижимыхъ имуществъ къ 1 января 1900 года оставалось: въ недоимкѣ 116,803 руб. 25 к., оклада причиталось 1.589,000 руб. и кромѣ того вновь причислено пени за неплатежъ этого налога 5,537 р. 18 коп. Изъ этой суммы было исключено недоимокъ 11 руб. 33 коп. и оклада 13 коп., взыскано: недоимокъ 107,678 руб. 48 коп., пени 5,537 руб. 18 коп. и оклада 1.457,307 р. 75 к., осталось къ 1 января 1901 года: недоимокъ 9,113 руб. 44 коп. и оклада 131,692 руб. 12 коп., а всего 140,805 р. 56 к., то есть на 23,002 р. 31 коп. болѣе предыдущаго года.

б) Выкупные платежи.

Состояніе счетовъ выкупныхъ платежей въ отчетномъ году было слѣдующее:

а) По выкупу бывшими государственными крестьянами надѣловъ, на основаніи особыхъ правилъ, къ 1 января 1900 года слѣдовало къ поступленію: недоимокъ 96 руб. 81 коп., оклада 355 руб. 05 коп. и недоимокъ отсроченныхъ и разсроченныхъ 1,100 р. 40 коп., изъ каковой суммы взыскано оклада 267 р. 07 коп. и осталось къ 1 января 1901 года недоимокъ 96 руб. 81 коп. и оклада 87 р. 98 к., а всего 184 р. 79 коп. и кромѣ того остались невзысканными 1,100 р. 40 коп. отсроченныхъ и разсроченныхъ недоимокъ.

б) На основаніи Высочайше утвержденнаго 12 іюня 1886 года миѣнія Государственнаго Совѣта, съ тѣхъ же крестьянъ должно было поступить: недоимокъ

247,149 руб. 46 коп., оклада 839,300 руб. 86 коп. и недоимокъ отсроченныхъ и разсроченныхъ 1.160,406 р. 84 коп., вновь причислено недоимокъ 177,457 р. 14 к., оклада 40 руб. 83 коп. и недоимокъ отсроченныхъ и разсроченныхъ 183,458 руб. 02 коп., исключено: недоимокъ 186,038 руб. 96 коп., оклада 23,614 р. 55 к. и недоимокъ отсроченныхъ и разсроченныхъ 174,650 р. 22 коп., взыскано: недоимокъ 16,427 р. 70 к., оклада 800,999 руб. 30 коп. и недоимокъ отсроченныхъ и разсроченныхъ 2,760 руб. 94 коп., осталось къ 1 января 1901 года недоимокъ 222,139 руб. 94 к., оклада 14,727 руб. 84 коп., а всего 236,867 руб. 78 коп. и сверхъ того остались неуплаченными недоимки отсроченныя и разсроченныя въ суммѣ 1.166,453 р. 70 к.

в) Съ крестьянъ собственниковъ, бывшихъ помѣщичьихъ, предполагалось къ поступленію: недоимокъ 581,625 руб. 68 коп., оклада 1.188,392 руб. 67 коп. и недоимокъ отсроченныхъ и разсроченныхъ 2.675,857 р. 07 к., вновь причислено недоимокъ 264,966 р. 66 к., оклада 150 р. 04 к. и недоимокъ отсроченныхъ и разсроченныхъ 373,136 р. 17 к., исключено: недоимокъ 360,812 р. 87 к., оклада 28, 502 р. 63 к. и недоимокъ отсроченныхъ и разсроченныхъ 279,067 р. 23 к., взыскано: недоимокъ 22,102 р. 86 к., оклада 1.127,565 р. 60 коп. и недоимокъ отсроченныхъ и разсроченныхъ 6,292 р. 10 к. и осталось къ 1 января 1901 года: недоимокъ 463,676 р. 61 к. и оклада 32,474 р. 48 к., а всего 496,151 р. 09 к. и кромѣ того недоимокъ отсроченныхъ и разсроченныхъ 2.763,633 р. 91 к.

г) Съ крестьянъ собственниковъ, бывшихъ удѣльнаго вѣдомства, причиталось къ поступленію: недоимокъ 20,702 р. 63 к., оклада 116,207 р. 20 к. и недоимокъ отсроченныхъ и разсроченныхъ 150,616 р. 92 к., вновь причислено недоимокъ 8,281 руб. 25 коп. и отсроченныхъ и разсроченныхъ 6,754 р. 76 к., исключено: недоимокъ 6,790 руб. 10 коп., оклада 2,158 р. 23 коп. и недоимокъ отсроченныхъ и разсроченныхъ 8,254 р. 19 к., взыскано недоимокъ 2,729 руб. 60 к., оклада 112,612 руб. 56 коп. и недоимокъ отсроченныхъ и разсроченныхъ 469 руб. 64 коп., осталось къ 1 января 1901 года недоимокъ 19,464 руб. 18 коп. и оклада 1.436 руб. 41 коп., а всего 20,900 руб. 59 коп. и кромѣ того остались неуплаченными недоимки отсроченныя и разсроченныя въ суммѣ 148,647 руб. 85 к.

Въ общемъ недоимка выкупныхъ платежей за всѣми поступленіями и исключеніями уменьшилась къ 1 января 1901 года на 95,470 руб. 33 коп., но вмѣстѣ съ тѣмъ отсрочено и разсрочено 4.079,835 руб. 86 к.

**в) Государственный
поземельный налогъ.**

Государственного поземельнаго налога, взимаемаго съ частныхъ землевладѣльцевъ, къ 1 января 1900 года числилось: недоимокъ 9,529 руб. 18 коп. и оклада 62,107 руб. 33 коп. вновь причислено: недоимокъ 624 руб. 44 коп. и оклада 62 р. 25 к., исключено: недоимокъ 60 р. 42 к. и оклада 825 р. 29 коп., взыскано недоимокъ 5,501 р. 13 к. и оклада 60,798 р. 58 коп., осталось къ 1 января 1901 года недоимокъ 4,592 руб. 07 коп. и оклада 6,545 руб. 71 к., а всего 11,137 руб. 78 коп.

**г) Государственный
квартирный налогъ.**

Государственного квартирнаго налога къ 1 января 1900 года причиталось къ поступленію: недоимокъ

30,338 руб. 57 коп. и оклада 698,299 руб. 20 коп., вновь причислено оклада 156 руб., исключено недоимокъ 1,700 руб. 05 коп. и оклада 15,907 руб. 99 коп., взыскано 6,921 руб. 55 коп. недоимокъ и 665,328 руб. 56 коп. оклада и осталось къ 1 января 1901 года недоимокъ 21,716 руб. 97 коп. и оклада 17,218 р. 65 к., а всего 38,935 руб. 62 коп.

д) Земскіе сборы.

По смѣтамъ земскихъ учреждений на 1900 годъ назначено было произвести расхода всего 3.937,209 р. 88¹/₂ коп., въ числѣ коихъ на губернскія потребности 1.742,741 руб. 26 коп. и на уѣздныя — 2.194,468 руб. 62¹/₂ коп. Противъ 1899 года смѣтныя ассигнованія увеличились на 350,276 руб. 99¹/₂ коп. Назначенія на обязательные земскіе расходы составляли 430,080 руб. 09¹/₂ коп. или около 10,9⁰/₁₀₀, а на необязательные — 3.507,128 руб. 78¹/₂ коп. или около 89,1⁰/₁₀₀.

На покрытіе этихъ расходовъ назначено было по земскимъ раскладкамъ къ поступленію сборовъ съ земель, принадлежащихъ: крестьянамъ (1.738,765 дес. 1,080 кв. с.) 322,527 руб. 52 коп., частнымъ лицамъ, казнѣ и разнымъ учреждениямъ (1.117,776 дес. 1,920 кв. с.) 251,399 руб. 14 коп., съ прочихъ недвижимыхъ имуществъ: въ городскихъ поселеніяхъ 919,262 руб. 10 к. и въ уѣздахъ 1.268,249 руб. 77 коп., а остальные затѣмъ 1.175,771 руб. 35¹/₂ коп. предполагалось покрыть сборами съ патентовъ и торговыхъ документовъ, процентами съ капиталовъ богоугодныхъ заведеній, платою за пользованіе въ больницахъ и другими доходами.

Средній размѣръ обложенія земель составлялъ для отведенныхъ въ надѣль 18,5 коп. съ десятины и для принадлежащихъ частнымъ лицамъ, казнѣ, удѣламъ и разнымъ установленіямъ — 22,4 коп. съ десятины.

Къ 1 января оставалось недоимки земскаго сбора 790,784 руб. 34¹/₂ коп. и слѣдовало взыскать оклада 1900 г. 1.777,713 руб. 01 коп., поступило же въ теченіе 1900 года 1.931,080 р. 91 к. и за симъ за всѣми измѣненіями въ окладѣ осталось въ недоимкѣ 637,416 р. 44¹/₂ коп. Такимъ образомъ недоимка уменьшилась на 153,367 руб. 90¹/₂ к., что составляетъ около 8,6⁰/₁₀₀ годового оклада.

е) Городскіе доходы и расходы.

Доходы и расходы города Москвы за 1900 годъ видны изъ слѣдующей таблицы:

Названіе города.	За какое время.	Остатокъ или передержка отъ прежнихъ лѣтъ.		Приходъ въ 1900 году.		Расходъ въ 1900 году.		Остатокъ или передержка въ 1900 году.		Остатокъ или передержка въ 1901 году.	
		Рубли.	К.	Рубли.	К.	Рубли.	К.	Рубли.	К.	Рубли.	К.
	До 1900 г.	+2748718	28	2132135	49	3319865	17	- 1187729	68	+1560988	60
	1900 г.	+321310	41	19221286	42	17884407	71	+1336878	71	+1658189	12
Москва.	1901 г.	—		591371	74	408874	02	+182497	72	+182497	72
		3070028	69	21944793	65	21613146	90	331646	75	3401675	44

Къ 1 января 1900 года оставалось
 въ недоимкѣ 1.149,485 р. 33 к.
 Въ 1900 г. вновь причислено 2.257,550 " 95 "
 Въ счетъ коихъ поступило 2.108,450 " 09 "
 И затѣмъ къ 1 января 1901 года
 остается 1.298,586 " 19 "

Въ недоимкахъ наиболѣе значительными остаются:

1) За размѣщеніе войскъ въ городскихскихъ казармахъ.	823,347 р. 06 к.
2) По оцѣночному городскому сбору съ недвижимыхъ имуществъ .	77,506 „ 44 „
3) по 3 ⁰ / ₁₀₀ и 1 ¹ / ₂ ⁰ / ₁₀₀ сбору съ промышленныхъ и торговыхъ заведеній	99,416 „ 34 „
4) За лошадей съ частныхъ лицъ .	21,404 „ 53 „
5) За воду съ домовладѣльцевъ. .	33,904 „ 62 „
6) За лѣченіе въ городскихъ больницахъ.	115,187 „ 92 „

Доходы и расходы прочихъ городовъ и посадовъ Московской губерніи показаны въ прилагаемой вѣдомости.

ж) Акцизные сборы. Поступленіе акцизныхъ доходовъ по Московской губерніи за 1899 и 1900 годы видно изъ слѣдующей таблицы:

Наименованіе доходовъ.	Въ 1899 г.		Въ 1900 г.		Противъ 1899 года.			
					Болѣе.		Менѣе.	
	РУБ.	КОП.	РУБ.	КОП.	РУБ.	КОП.	РУБ.	КОП.
1. Акциза съ вина и спирта	19705017	07	17036211	01	—	—	2668806	06
Въ томъ числѣ:								
а) по винокуренымъ заводамъ.	353725	57	375491	18	21765	61	—	—
б) по водочнымъ заводамъ, оптовымъ складамъ и казенному складу спирта.	19350525	53	16659170	59	—	—	2691354	94
в) по лаково-политурнымъ заводамъ.	765	97	1549	24	783	27	—	—
2. Дополнительнаго акциза съ водочныхъ издѣлій	524846	94	630135	50	105288	56	—	—
3. Акциза съ пива	698143	80	743452	90	45309	10	—	—
4. » » меда	964	—	1002	50	38	50	—	—
5. » » дрожжей	447550	—	497200	—	49650	—	—	—
6. » » табака.	2256794	95	2705096	39	448301	44	—	—
Въ томъ числѣ:								
Дополнительнаго акциза съ табачныхъ издѣлій	184946	34	277552	03	92605	69	—	—
7. Акциза съ нефтяныхъ маслъ	645460	97 ¹ / ₄	448919	40	—	—	196541	57 ¹ / ₄
8. Патентнаго сбора:								
а) съ заводовъ и заведеній для выдѣлки и продажи питей и дрожжей.	1358491	59	1192422	46	—	—	166069	13
Въ томъ числѣ:								
Дополнительнаго патентнаго сбора съ оптовыхъ складовъ и спирто-очистительныхъ заводовъ	64956	—	63055	—	—	—	1901	—
б) съ фабрикъ и заведеній для приготовления и продажи табаку	158702	50	152974	75	—	—	5727	75
в) съ сахаро-рафинадныхъ заводовъ	11314	12	11133	09	—	—	181	03
9. Взысканій за нарушеніе Акцизнаго Устава	24683	57	26379	02	1695	45	—	—
10. Сборъ съ лаково-политурныхъ заводовъ	27476	81	39250	—	11773	19	—	—
В С Е Г О	25859446	32¹/₄	23484177	02	684605	12	3059874	42¹/₄
							2375269	30¹/₄

Акцизныхъ доходовъ въ отчетномъ году, какъ видно изъ прилагаемыхъ свѣдѣній, поступило 23.484,177 р. 02 коп., менѣе чѣмъ въ 1899 году на 2.375,269 руб. 30¹/₄ коп. Уменьшеніе это отразилось главнымъ образомъ на питейномъ доходѣ; въ частности же по предметамъ обложенія поступленіе акцизныхъ сборовъ представляется въ слѣдующемъ видѣ.

Акциза съ вина и спирта поступило 17.036,211 руб. 01 коп., то-есть менѣе 1899 года на 2.668,806 р. 06 к. Причиною такого значительнаго уменьшенія является расширение раіона казенной продажи питей, а потому и сокращеніе спроса на издѣлія мѣстныхъ фирмъ.

Дополнительнаго акциза съ водочныхъ издѣлій поступило 630,135 руб. 50 к., болѣе 1899 года на 105,288 р. 56 коп. Акциза съ пива и меда—744,455 руб. 40 коп., болѣе 1899 года на 45,347 руб. 60 коп. Увеличеніе этихъ доходовъ объясняется, главнымъ образомъ, возвышеніемъ съ 15 августа 1900 года акциза, какъ за бандероли на водочныя издѣлія, такъ и акциза съ пива и меда; при чемъ на увеличеніе дохода съ пива имѣлъ также и нѣсколько увеличившійся спросъ на пиво мѣстныхъ фирмъ.

Акциза съ прессованныхъ дрожжей поступило 497,200 р., болѣе 1899 года на 49,650 руб. Увеличеніе это объясняется тѣмъ, что дрожжево-винокурные заводы продолжали сбывать свои издѣлія по дешевымъ сравнительно съ прежними цѣнамъ, и тѣмъ увеличивали спросъ на дрожжи.

Акцизъ съ табака далъ 2.705,096 руб. 39 коп., болѣе 1899 года на 448,301 руб. 44 коп. Доходъ этотъ возросъ вслѣдствіе большаго спроса на табаки мѣстныхъ фабрикъ и расширения потому раіона для сбыта издѣлій Московскихъ фирмъ, а также и по причинѣ возвышенія съ 15 августа 1900 года акциза съ табака.

Акциза съ нефтяныхъ маселъ поступило 448,919 руб. 40 коп., менѣе 1899 года на 196,541 руб. 57¹/₄ коп. Причиною уменьшенія дохода является съ одной стороны неустойчивое положеніе находившихся подъ охраною акцизнаго надзора нефтяныхъ складовъ, изъ коихъ только одинъ складъ Восточнаго Общества производилъ свои операціи безъ перерыва въ теченіе цѣлаго года, остальные же склады существовали только нѣсколько мѣсяцевъ (такъ склады „Нефть“—5 мѣсяцевъ, Общества для добыванія русской нефти и жидкаго топлива—3 мѣсяца, складъ Вишау—1 мѣсяць и складъ Товарищества Шибаетъ, окончившій свои операціи въ маѣ, съ іюля поступилъ подъ охрану акцизнаго надзора подъ фирмою Мазуть), съ другой стороны уменьшеніе выпуска нефтяныхъ маселъ, вслѣдствіе бывшихъ на нефтеперегонныхъ заводахъ пожаровъ.

Патентный сборъ съ заводовъ и заведеній для выдѣлки и продажи питей и дрожжей далъ 1.192,422 руб. 46 к., менѣе 1899 года на 166,069 руб. 13 коп., такъ какъ въ виду учрежденія съ 1 іюля сего года въ Москвѣ казенной продажи питей, трактирныя заведенія и буфеты выбирали патенты на 1901 годъ (въ ноябрѣ и декабрѣ 1900 г.) лишь на первую половину года. Патентный сборъ съ фабрикъ и заведеній для приготовления и продажи табака далъ 152,974 руб. 75 коп., менѣе 1899 года на 5,727 руб. 75 коп. Уменьшеніе

этого сбора находится въ зависимости отъ уменьше-
нiя числа мѣстъ торговли. Патентный сборъ съ сахаро-
рафинадныхъ заводовъ далъ 11,133 руб. 09 коп., ме-
нѣе минувшаго года на 181 руб. 03 коп. Сокращенiе
этого сбора — явленiе случайное. Сборъ съ лаковыхъ
заводовъ въ отчетномъ году достигъ 39,250 р., болѣе
минувшаго года на 11,773 руб. 19 коп. Повышенiе
этого дохода является послѣдствiемъ чрезвычайнаго
расширенiя производства и увеличенiя сбыта товаровъ
одного изъ большихъ лаково-политурныхъ заводовъ
(Товарищества Братьевъ Мамонтовыхъ).

з) **Отправленiе на-
туральныхъ повинно-
стей.** Уравненiе натуральныхъ подводной и постоянной
повинностей въ Московской губернии по постановле-
нiю Московскаго губернскаго земскаго собранiя 26 ян-
варя 1900 года, въ видѣ опыта, перенесено на обя-
занность уѣздныхъ земствъ срокомъ на три года, на-
чиная съ 1900 года, съ выдачею при томъ отъ губерн-
скаго земства пособiя въ размѣрѣ средней суммы рас-
ходовъ на этотъ предметъ за послѣднiе четыре года,
а именно:

Богородскому земству . . .	1125 р.
Бронницкому . . .	630 "
Верейскому . . .	1550 "
Волоколамскому . . .	645 "
Дмитровскому . . .	1125 "
Звенигородскому . . .	3250 "
Клинскому . . .	1330 "
Коломенскому . . .	350 "
Можайскому . . .	1350 "
Московскому . . .	3500 "
Подольскому . . .	850 "
Рузскому . . .	2000 "
Серпуховскому . . .	1000 "

Всего . . . 18705 р.

Эта сумма Московской губернской управой и была
переведена въ распоряженiе уѣздныхъ земскихъ управъ
на 1900 годъ.

Кромѣ сего губернскимъ земствомъ въ 1900 году
израсходовано на оплату документовъ 1899 года:

1. По бесплатнымъ подводамъ.

а) для жандармскихъ унтеръ-офицеровъ:

за 6 подводъ выдано . . .	2 р. 40 к.
„ 126 верстъ . . .	3 „ 78 „
	<u>6 р. 18 к.</u>

б) для арестантовъ:

за 13 подводъ выдано . . .	5 р. 20 к.
„ 159 верстъ . . .	4 „ 67 „
	<u>9 р. 87 к.</u>

16 р. 05 к.

*и 2. По подводной и постоянной повинностямъ, стбытымъ
для войскъ:*

за 236 подводъ выдано . . .	418 р. — к.
„ 14381 постоянный день . . .	431 „ 43 „
	<u>849 р. 43 к.</u>

А всего по подводной и постоянной повинностямъ
въ 1900 г. изъ губернскихъ земскихъ суммъ израсхо-
довано *девятнадцать тысячъ двести семьдесятъ р. 48 к.*

Расходы на воинскую квартирную повинность составляли въ 1900 году по городу Москвѣ 768,603 руб. 62 коп., изъ которыхъ израсходовано на отопленіе казармъ 76.731 руб. 52 коп., на наемъ истопниковъ 8,053 руб. 85 коп., на освѣщеніе 10,702 руб. 55 коп., на очистку нечистотъ 53,270 руб. 4 коп., на уборку снѣга со дворовъ казармъ 11,435 руб. 72 коп., на набивку льдомъ погребовъ 595 руб. 80 коп., на наемъ помѣщеній для квартирующихъ въ Москвѣ войскъ 27,030 руб. 20 коп., на квартирное довольствіе прибывающихъ въ Москву офицеровъ 2,115 руб., на содержаніе смотрителей и сторожей 24,271 руб. 62 коп., на мелочной ремонтъ зданій 21,223 руб. 97 коп. и на страхованіе воинскихъ помѣщеній 6,825 руб. 47 коп.

Кромѣ сего къ числу расходовъ по содержанію войскъ должны быть отнесены 526,347 руб. 88 коп., составляющіе 4% съ суммы стоимости казармъ и земли, занятой ими, а всего израсходовано городомъ на расквартированіе войскъ 768,603 руб. 62 коп.

Такъ какъ ко времени составленія настоящаго отчета, въ счетъ означенной суммы получено отъ Московскаго Губернскаго Распорядительнаго Комитета и гг. офицеровъ квартирныхъ окладовъ 301,832 руб. 78 коп., то размѣръ расходовъ города на воинскую часть опредѣляется въ 386,929 руб. 42 коп.

Отводъ квартиръ дѣлался натурою въ зданіяхъ, принадлежащихъ городу, а за недостаткомъ помѣщеній въ таковыхъ—въ наемныхъ домахъ.

Для постоя войскъ въ 1900 году были нанимаемы слѣдующіе дома: для 6-го полевого инженернаго парка—томъ Тиль (съ 1 января по 13 сентября) и домъ Данейко (съ 13 сентября 1900 года по 1 января 1901 г.); для 80 человекъ нижнихъ чиновъ дополнительнаго штата Троицко-Сергіевскаго резервнаго пѣхотнаго баталіона—домъ Тиль; для неприкосновеннаго запаса оружія и мундирно-аммуниционныхъ вещей Троицко-Сергіевскаго резервнаго пѣхотнаго баталіона—амбары въ домъ Лохина.

Всѣхъ квартиръ въ 1900 году было отведено для генераловъ, штабъ и оберъ-офицеровъ: въ Хамовническихъ казармахъ—12, въ Покровскихъ—4, въ Спасскихъ—29, Петровскихъ—23, Крутицкихъ—2, Александровскихъ—9, Николаевскихъ—2 и въ домѣ, занимаемомъ Комендантскимъ Управленіемъ—7.

Нижнихъ чиновъ квартировало: въ Хамовническихъ казармахъ—4,459, въ Николаевскихъ—2,474, въ Петровскихъ—428, Спасскихъ—2,189, Крутицкихъ—1,139, Александровскихъ—4,242, Покровскихъ—2,389, въ домѣ Данейко—27, въ домѣ, занимаемомъ Комендантскимъ Управленіемъ—18 и въ Тверской гауптвахтѣ—22 человека.

Изъ свѣдѣній, доставленныхъ Московскимъ Комендантскимъ Управленіемъ видно, что въ 1900 году прослѣдовало черезъ Москву: въ штатныхъ командахъ 5,954 нижнихъ чиновъ и 165 офицеровъ и въ нештатныхъ командахъ нижнихъ чиновъ 39,427 человекъ.

и) Воинская повинность.

Призывъ новобранцевъ въ 1900 году въ губерніи начался 15 октября, окончился 3 ноября. Всѣхъ лицъ, подлежащихъ призыву, было 18,099, по осмотрѣ освобождено совсѣмъ отъ службы въ войскахъ 1,285, за-

числено въ ратники 9,710. По общей по губерніямъ разверсткѣ на Московскую губернію было назначено къ поступленію на службу 4,172, болѣе предшествовавшаго года на 18. На пополненіе этого количества принято натурою 4,088, зачислено въ запасъ 72 и кромѣ того представлено 12 зачетныхъ квитанцій. Способныхъ къ строевой службѣ 4,053, къ нестроевой—47. Грамотныхъ поступило 2,347, менѣе предшествовавшаго года на 80, женатыхъ принято 1,038, принято льготныхъ 2 разряда—2, 3 разряда—31, не явилось къ призыву 204.

III. Общественное благоустройство и благочиніе.

Казенныя зданія.

Въ существующихъ казенныхъ зданіяхъ, состоящихъ въ городѣ Москвѣ и уѣздныхъ городахъ Московской губерніи, производилось общее ремонтное исправленіе сихъ зданій, заключающееся, между прочимъ, въ слѣдующемъ:

А) По городу Москвѣ:

1) Въ домѣ, занимаемомъ Генераль - Губернаторомъ, въ капитальномъ исправленіи калориферовъ, переложеніи голландскихъ и русской печей съ очагами и плитами; ремонтъ и окраскѣ крышъ на главномъ домѣ и прилегающихъ къ нему корпусахъ, переустройствѣ клозетовъ, очисткѣ и исправленіи живописи на потолкѣ; исправленіи и настилкѣ паркетныхъ и досчатыхъ половъ; устройствѣ новыхъ дверей съ окраскою; исправленіи и устройствѣ новыхъ оконныхъ рамъ съ колодами и окраскою; оклейкѣ стѣнъ обоями; исправленіи штукатурки на наружныхъ и внутреннихъ стѣнахъ съ окраскою ихъ колеромъ и т. п. Кромѣ того, была произведена капитальная перестройка графскаго подъѣзда и лѣстницы, ведущей изъ главнаго дома въ садъ, всего насумму 24,831 р. 19 к.

2) Въ домѣ, занимаемомъ Губернаторомъ, въ облицовкѣ стѣнъ новымъ кирпичемъ на растворѣ португальскаго цемента; настилкѣ новыхъ дубовыхъ паркетныхъ половъ; положеніи на каменныхъ стѣнахъ новой штукатурки, сложеніи вновь двухъ духовыхъ печей съ добавкою двухъ третей новаго гжельскаго кирпича, съ устройствомъ коробовъ изъ оцинкованнаго желѣза и проведеніемъ каналовъ для притока наружнаго воздуха; исправленіи и перекладкѣ мѣстами плитныхъ очаговъ, съ добавкою $\frac{1}{3}$ новаго гжельскаго кирпича; оклейкѣ стѣнъ обоями; окраскѣ наружныхъ стѣнъ, лѣтнихъ и зимнихъ рамъ; сдѣланіи новыхъ желѣзныхъ воротъ съ постановкою на мѣсто и т. п. на сумму 4,774 р.

3) Въ зданіяхъ губернскихъ присутственныхъ мѣстъ и по стѣнѣ Китай города съ башнями подлѣтѣи вновь цокольнаго бѣлаго камня на растворѣ португальскаго цемента, съ чистой теской и притиркой рашпилемъ; облицовкѣ стѣнъ новымъ кирпичемъ на растворѣ португальскаго цемента; сложеніи новой духовой печи, вмѣсто ветхой старой, исправленіи и сложеніи вновь вмѣсто ветхихъ, голландскихъ, русскихъ и утермарковскихъ печей, съ дымовыми тру-

бами, облицовкѣ кирпичемъ цоколей на растворѣ портландскаго цемента; исправленіи стропиль съ обрѣшеткой и покрытіи новымъ желѣзомъ крышъ съ окраскою мѣдянкою; покрытіи контрафорсовъ новымъ желѣзомъ съ окраскою; исправленіи дверей, оконныхъ рамъ и сдѣланіи таковыхъ вновь съ окраскою; настилкѣ новыхъ досчатыхъ и паркетныхъ половъ; положеніи мѣстами штукатурки на каменныхъ и деревянныхъ стѣнахъ; обѣлкѣ потолковъ и откосовъ, съ окраскою стѣнъ колеромъ, и т. п. на сумму 5,170 р. 81 к.

В) По уѣзднымъ городамъ:

Въ зданіяхъ присутственныхъ мѣстъ за неассигнованіемъ суммъ ремонта не производилось.

Общественныя зданія и сооруженія.

Въ отчетномъ году произведены слѣдующія работы по капитальному ремонту существующихъ и возведенію вновь городскихъ зданій:

1) По капитальному ремонту.

Хамовническіе казармы. Приступлено было къ исправленію прогнившихъ накатовъ, причемъ стоимость исправленій выразилась въ суммѣ 6,853 р.

2-я Городская больница. Во 2-й Городской больницѣ въ 3-мъ корпусѣ настланы паркетные полы до 172,44 кв. саж. съ расходомъ на сумму до 4,300 р.

Въ зданіи пожарнаго депо. Произведено исправленіе сгнившихъ накатовъ съ расходомъ до 907 р. 77 к.

Въ домѣ быв. Мира. Отремонтированъ одинъ изъ деревянныхъ флигелей, занятый квартирой городскихъ, причемъ расходъ выразился въ суммѣ 1,096 р. 63 к.

Лобное мѣсто. Лобное мѣсто, какъ историческій памятникъ и кромѣ того находящееся въ центральномъ мѣстѣ на Красной площади около Кремля, обратило на себя вниманіе Городской Управы внѣшнимъ видомъ, требовавшимъ ремонта. Вслѣдствіе этого въ началѣ истекшаго строительнаго періода Городская Управа снеслась предварительно съ ИМПЕРАТОРСКИМЪ Московскимъ Археологическимъ Обществомъ о тѣхъ мѣрахъ, которыя можно принять для реставраціи Лобнаго мѣста, не измѣняя вмѣстѣ съ тѣмъ характера самого памятника.

ИМПЕРАТОРСКОЕ Московское Археологическое Общество согласилось на всѣ тѣ исправленія, которыя предполагала сдѣлать Городская Управа. Въ концѣ строительнаго періода, т. е. въ сентябрѣ мѣсяцѣ, 1900 г. ремонтъ Лобнаго мѣста былъ вполнѣ законченъ, причемъ стоимость таковаго выразилась въ суммѣ 2,593 р. 72 к.

Мировой Съѣздъ. Ремонтъ Мирового Съѣзда, начатый Городской Управой въ началѣ 1899 г., законченъ былъ къ концу 1900 г., причемъ работы производились безостановочно и даже въ зимнее время вечеромъ при электрическомъ освѣщеніи. Капитальный ремонтъ, предпринятый Городской Управой, вызванъ былъ постепеннымъ осадкомъ зданія и трещинами, появившимися на стѣнахъ. Изслѣдованія, сдѣланныя особой комиссіей, открыли полнѣйшую непригодность фундамента, къ тому же грунтъ оказался плавучимъ.

Въ виду всего этого было признано необходимымъ подвести подъ все зданіе новый фундаментъ, что и было исполнено къ концу строительнаго періода 1900 г., и зданіе, окончательно отремонтированное, было открыто для занятій Съѣзда.

Стоимость ремонта выразилась въ суммѣ 63,047 р. 50 коп.

Третьяковская галлерей. Третьяковская художественная галлерей поступила въ вѣдѣніе города на основаніи духовнаго завѣщанія Павла Михайловича Третьякова вмѣстѣ съ домомъ, въ которомъ жилъ покойный. Городская Дума, принявшая этотъ цѣнный и щедрый даръ, обратила особенное вниманіе на содержаніе галлерей и прежде всего поручила Городской Управѣ озаботиться приведеніемъ зданій, завѣщанныхъ П. М. Третьяковымъ, въ состояніе вполне безопасное въ пожарномъ отношеніи. Городская Управа немедленно приступила къ исполненію приговора Думы и, испросивъ разрѣшеніе на основаніи доклада по означенному выше вопросу, приступила къ производству работъ. Вмѣстѣ съ тѣмъ комиссія нашла нужнымъ измѣнить систему отопленія, и послѣ надлежащаго обсужденія признано было наилучшимъ какъ въ отношеніи температуры вообще, такъ и въ отношеніи дѣйствія ея на картины остановиться на системѣ парово-духового отопленія. Приступая къ работамъ, Городская Управа приняла всѣ мѣры къ тому, чтобы возможно скорѣе исполнить предначертанія Городской Думы, и къ концу 1900 г. была закончена большая часть работъ, и нѣсколько залъ въ январѣ 1901 г. предназначены къ открытію для посѣщенія публики. Подрядчикамъ уплачена сумма въ размѣрѣ 126,000 р.

2) По капитальнымъ постройкамъ.

Вполнѣ закончена постройка каменнаго 3-хъ этажнаго корпуса для служащихъ при ИМПЕРАТОРСКОМЪ Екатерининскомъ богадѣленномъ домѣ. Подрядчикамъ за работы въ окончательный расчетъ уплачена сумма въ размѣрѣ 9,850 р.

Вполнѣ закончена постройка каменнаго корпуса для служителей при Мясницкомъ частномъ домѣ. Подрядчикамъ выдано въ счетъ работъ 21,182 р.

Вполнѣ закончена постройка служительскаго корпуса при Басманной больницѣ, причемъ при учиненіи расчета съ подрядчиками уплачена сумма въ размѣрѣ 34,226 р. 18 к.

Вполнѣ закончена постройка Городского училища на Миусской площади, каковое Городское Общественное Управленіе воздвигло въ память въ Бозѣ почившаго ИМПЕРАТОРА АЛЕКСАНДРА II. Училище выстроено на 600 человекъ учащихся мальчиковъ и дѣвочекъ.

Продолжалась постройка Убѣжища для неимущихъ въ память Св. Коронованія ИХЪ ИМПЕРАТОРСКИХЪ ВЕЛИЧЕСТВЪ, причемъ къ концу строительнаго періода 1900 г., два главныхъ корпуса были закончены отдѣлкой. Подрядчикамъ выдана сумма въ размѣрѣ 96,897 р. 34 к.

Полицейскія казармы во владѣннй быв. Булгаковой по Мал. Успенскому пер. Продолжалась постройка зданія для

размѣщеніи полиціи, камеры мирового судьи, приче́мъ зданіе это вчернѣ́ было закончено къ ноябрю 1900 г., окончательная же отдѣлка его отложена до строительнаго періода 1901 года. Подрядчикамъ уплачена сумма 29,282 р. 45 к.

Постройка Капцовскаго корпуса при Алексѣевской больницѣ на дачѣ Канатчикова. Закончена постройка каменнаго корпуса имени Капцова на пожертвованный имъ капиталъ. Съ подрядчиками произведенъ окончательный расчетъ, приче́мъ въ счетъ работъ уплачена сумма 45,852 руб.

Постройка Морозовской больницы. Приступлено къ постройкѣ больницы имени В. Е. Морозова на пожертвованный капиталъ въ суммѣ 400,000 руб., приче́мъ въ теченіе строительнаго періода 1900 г. возведено вчернѣ́ три каменныхъ корпуса. Подрядчикамъ въ счетъ работъ уплачена сумма 140,919 р. 71 к.

Приспособленіе 5-ти этажнаго корпуса для нуждъ Работнаго дома въ усадьбѣ быв. Борисовскихъ. Закончено переустройство 5-ти этажнаго корпуса на землѣ бывшей Борисовскихъ. Работы производились черезъ призываемыхъ Городскаго Работнаго дома. Кирпичъ и желѣзныя балки закупались Городской Управой хозяйственнымъ способомъ. Переустройство зданія стоило до 140,000 руб.

Малый офицерскій корпусъ при Петровскихъ казармахъ. Въ теченіе 1900 г. производилась постройка малаго офицерскаго корпуса при Петровскихъ казармахъ, приче́мъ зданіе вчернѣ́ было готово къ ноябрю мѣсяцу, окончательная же отдѣлка отложена до строительнаго періода 1901 г. Подрядчикамъ уплачена сумма 16,000 р.

Постройка церкви на дачѣ Канатчикова. Закончена постройка церкви для отпѣванія умершихъ при Алексѣевской больницѣ на дачѣ Канатчикова. Въ счетъ произведенныхъ работъ подрядчикамъ уплачена сумма до 9,736 руб. 83 коп.

По общему мелкому ремонту всѣхъ городскихъ зданій израсходовано 331,527 руб. 64 коп.

На мостовыя во дворахъ городскихъ зданій израсходовано на замощеніе дворовъ Мѣщанскаго частнаго дома и во владѣннй бывшемъ Гееръ 1,273 руб. 21 коп. и на мелкій ремонтъ 301 р. 86 коп., а всего 1,575 руб. 07 коп.

На страхованіе городскихъ зданій израсходовано 51,925 руб. 48 к.

Водопроводъ.

1. Въ теченіе истекшаго 1900 года Алексѣевской, Ходынской и Преображенской водоподъемными станціями доставлено воды въ городъ 816.191,575 ведеръ или среднимъ числомъ 2.230,032 ведра въ сутки.

2. Для платнаго отпуска воды въ городъ служили 46 уличныхъ водоразборныхъ будокъ, изъ которыхъ въ теченіе 1900 года отпущено воды 170.298,575 ведеръ, на сумму 212,873 р. 22 к.

3. Домовыхъ водопроводовъ въ теченіе 1900 года устроено 649, что съ устроенными ранѣе, къ 1-му января 1900 года, и съ водопроводами старой сѣти и временными составляетъ 2,832 домовыхъ водопровода. Въ теченіе истекшаго 1900 года въ домовые водопроводы отпущено 487.204,153 ведра, на сумму 584,645 р.

13 к. и на поливку улицъ по приблизительному исчисленію около 10.000,000 ведеръ на сумму 12,000 р. Такимъ образомъ полная стоимость воды, отпущенной въ 1900 году изъ водоразборовъ водовозамъ, въ домовые водопроводы и на поливку улицъ составляетъ 809,518 р. 35 к.

4. Бесплатный отпускъ воды изъ водопровода въ ручную посуду производился изъ тѣхъ же уличныхъ водоразборовъ.

Кромѣ того, вода отпускалась изъ водопровода для промывки канализационныхъ трубъ, для работъ по замощенію и для тушенія пожаровъ; всего въ 1900 году израсходовано такимъ образомъ, считая въ томъ числѣ и утечку воды, 148.688,847 ведеръ воды или среднимъ числомъ по 406,254 ведеръ въ сутки.

Съ цѣлью обезпеченія безостановочности водоснабженія города и увеличенія подачи Мытищинской воды въ 1900 году производились слѣдующія работы:

1. Между Алексѣвской и Мытищинской насосными станціями проложенъ второй 24" чугунный водоводъ на протяженіи 12,5 верстъ.

2. На Мытищинской водоподъемной станціи:

а) Окончено устройство 20 буровыхъ колодцевъ діаметромъ по 16" каждый. Для откачки воды изъ колодцевъ въ 16 изъ нихъ установлено по насосу съ электромоторами, получающими электрическую энергію отъ центральной электрической станціи, въ остальныхъ четырехъ колодцахъ насосы будутъ установлены въ скоромъ времени. Откачка воды насосами съ электрической передачей энергіи начата съ конца ноября мѣсяца 1900 года и ведется въ количествѣ до 2.500,000 ведеръ въ сутки.

б) Построено каменное зданіе электрической станціи во дворѣ Мытищинской водоподъемной станціи, въ которомъ поставлено двѣ паровыхъ машины и два генератора для передачи электрической энергіи къ электромоторамъ, поставленнымъ при колодезныхъ насосахъ.

в) Окончены каменные работы по постройкѣ второго дополнительнаго машиннаго зданія для постановки въ немъ паровой водоподъемной машины на 3.500,000 ведеръ въ сутки. Въ котельной этого зданія постановлено два новыхъ паровыхъ котла системы Бабкокъ и Вилькоксъ. Построена каменная дымовая труба, высотой въ 50 метровъ, при новомъ Мытищинскомъ машинномъ отдѣленіи.

г) Къ существующему машинному зданію въ Мытищахъ сдѣлана каменная пристройка, въ которой поставлено два новыхъ паровыхъ котла.

3. На Алексѣвской водоподъемной станціи:

а) Увеличенъ Алексѣвскій запасный подземный резервуаръ съ 300,000 ведеръ до 1.050,000 ведеръ.

б) Окончены каменные работы по постройкѣ второго Алексѣвскаго машиннаго зданія для постановки въ немъ новой паровой водоподъемной машины на 2.000,000 ведеръ. Для этого машиннаго зданія построена каменная дымовая труба въ 18 с. высотой.

Такъ какъ съ открытіемъ дѣйствія канализаціи расходъ воды въ городѣ значительно увеличился, то Городскимъ Управленіемъ, кромѣ работъ по расши-

ренію Мытищинскаго водопровода, приступлено къ работамъ по постройкѣ водопровода изъ Москвы рѣки по проекту, утвержденному Министерствомъ Путей Сообщенія. По этому проекту приѣмъ воды изъ Москвы рѣки будетъ производиться близъ деревни Рублево, находящейся въ 18 верстахъ отъ Москвы. Паровыми водоподъемными машинами вода будетъ накачиваться изъ рѣки на фильтры, и затѣмъ фильтрованная вода будетъ подниматься въ возвышенный резервуаръ, расположенный на Воробьевыхъ горахъ на отмѣткѣ 38 саж. надъ Московскимъ нулемъ. Изъ резервуара вода будетъ распреѣляться по городской сѣти трубъ, отдѣльной отъ Мытищинской и занимающей мѣстности за предѣлами Садовой и все Замоскворѣчье.

Постройка Москворѣцкаго водопровода въ 1900 г. начата 10 сентября открытіемъ работъ по вырытію котлована подъ возвышенный резервуаръ на Воробьевыхъ горахъ и работъ по прокладкѣ 36" водовода отъ Воробьевыхъ горъ по направленію къ Рублеву.

Въ Рублевѣ было приступлено съ октября мѣсяца 1900 года къ вырытію котловановъ для фильтровъ съ отстойникомъ и для резервуара чистой воды. Въ томъ же году было приступлено также къ заготовкѣ различныхъ необходимыхъ для производства строительныхъ работъ матеріаловъ.

Работы по постройкѣ Москворѣцкаго водопровода предположено вести съ такимъ расчетомъ, чтобы къ осени 1901 года возможно было начать подачу по первому Москворѣцкому водоводу 500,000 ведеръ въ сутки Москворѣцкой фильтрованной воды, посредствомъ временной насосной станціи.

Канализація.

Въ отчетномъ году по канализированію города исполнены слѣдующія работы:

а) По городской сѣти:

1) Въ сѣти 1-й очереди:	
Уложено гончарныхъ трубъ	68,43 пог. саж.
Поставлено кирпичныхъ колодцевъ	54 шт.
Поставлено 5" чугунныхъ трубъ въ колодцахъ №№ 5, 6 и 7 по Новой Басманной.	7,29 пог. саж.
Поставлено чугунныхъ вентиляціонныхъ тумбъ.	2 шт.
При нихъ гончарныхъ 5" трубъ.	1,85 пог. саж.
2) Въ сѣти 2-й очереди для отведенія сточныхъ водъ въ трубы 1-й очереди уложено гончарныхъ трубъ.	933,53 пог. саж.
Поставлено кирпичныхъ колодцевъ	36 шт.
Поставлено вентиляціонныхъ тумбъ.	12 шт.
При нихъ проложено гончарныхъ 5" трубъ.	20,68 пог. саж.
Всего произведено работъ до 1901 года въ сѣти 1-й очереди:	
Уложено гончарныхъ трубъ	118768,47 пог. саж.

Проложено кирпичныхъ каналовъ	5251,09	пог. саж.
„ чугунныхъ переводовъ и напорныхъ линий.	814,20	„ „
„ желѣзныхъ трубъ для перевода	171,39	„ „
Постановлено чугунныхъ вентил. тумбъ и столбовъ	1288	шт.
При нихъ положено гончарныхъ 5" трубъ.	3226	пог. саж
При нихъ положено чугунныхъ 5" трубъ.	7,50	„ „
Въ 1900 г. присоединено къ город- ской сѣти частныхъ владѣній .	851	
Владѣній Городскаго Обществен- наго Управленія	11	
Общественныхъ ретирадъ	1	
Общественныхъ писсуаровъ	3	
Уложено соединительныхъ вѣтвей изъ гончарныхъ трубъ	3972,92	пог. саж.
Изъ чугунныхъ трубъ	211,49	„ „
Уложена дворовая сѣть Констан- тиновскаго Межевого Инсти- тута гончарныхъ трубъ діам. 5"	199,28	„ „
Кирпичныхъ колодцевъ	20	шт.
Для окончанія устройства улич- ной сѣти 1-й очереди осталось проложить гончарныхъ трубъ. (Считая и трубы, которыя пред- положены по землямъ частныхъ владѣльцевъ, отчуждаемымъ для цѣлей канализаціи).	495	пог. саж.

б) По устройству главной насосной станціи.

Въ машинномъ зданіи лопастныя колеса центробѣжныхъ насосовъ замѣнены новыми безъ внутренней перегородки, и одинъ изъ подшипниковъ насосовъ замѣненъ гребенчатымъ. Изолированъ паропроводъ для мятаго пара. Устроены вытяжки изъ аккумуляторной камеры. Въ кабинетѣ инженера, завѣдующаго насосною станціею, закончена установка указателя давленія въ напорной трубѣ, поставлены регистрирующій и пишущій аппаратъ водомѣра „Вентури“, вакууметръ и вакууметръ-манометръ для паровыхъ машинъ, два вакууметра для всасывающихъ рукавовъ центробѣжныхъ насосовъ, два гидрометра и регистрирующіе вольтметръ и амперометръ. На линіи напорной трубы поставленъ водомѣръ „Вентури“.

Поставлены люки и устроены вытяжки въ тоннеляхъ всасывающихъ трубъ насосовъ.

● Произведена чистая отдѣлка двухъ жилыхъ домовъ—дома для администраціи и казармы для рабочихъ. Построенъ ледникъ для служащихъ съ каменнымъ нижнимъ и деревяннымъ верхнимъ строеніями и деревянный сарай.

Устроено электрическое освѣщеніе машиннаго и жилыхъ зданій, пріемнаго резервуара и дворовъ.

Устроены водопроводъ въ жилыхъ домахъ и во дворѣ и домовая канализація въ жилыхъ домахъ.

Поставлена желѣзная рѣшетка на цоколѣ ограды по Сарскому проѣзду и часть деревяннаго забора со стороны владѣнія Саввинскаго подворья.

Окончены работы по срытію холма во владѣніи насосной станціи и замощенію откосовъ. Замощены проѣзды и дровяной дворъ внутри владѣнія насосной станціи. Покрыты асфальтомъ переходы и тротуары вокругъ зданія насосной станціи по Сарскому проѣзду и Крутицкой улицѣ.

в) По временной станціи (въ Проточномъ переулкѣ).

Въ машинномъ зданіи окончена установка машинъ и насосовъ.

Устроены всѣ приспособленія для испытанія нефтяныхъ двигателей Горнсби Акройдъ и насосовъ Листъ.

Произведены испытанія нефтяныхъ двигателей Горнсби Акройдъ, поставленныхъ фирмою Вюстеръ, насосовъ и электромотора, поставленныхъ фирмою Листъ, причемъ и тѣ и другіе оказались удовлетворяющими условіямъ контракта на ихъ поставку.

Надстроенъ 2-й этажъ (не окончено внутреннее устройство) надъ существующимъ жилымъ домомъ и выстроенъ одноэтажный деревянный домъ для десятниковъ и рабочихъ 1-го канализаціоннаго участка.

Закончено устройство электрическаго освѣщенія. Проведенъ водопроводъ по машинному зданію и проложены трубы отъ машиннаго зданія къ жилому дому для десятниковъ и рабочихъ 1-го канализаціоннаго участка.

Устроены водопроводъ и канализація въ жиломъ домѣ для десятниковъ и рабочихъ 1-го канализаціоннаго участка.

г) По полямъ орошенія.

1) По устройству полей орошенія.

Произведена кладка кирпичной разводной канавы для подпорныхъ участковъ	254,6	пог. саж.
Для лѣтнихъ участковъ	211,10	" "
Проложено деревянныхъ разводныхъ канавъ на протяженіи	1772,09	" "
Исполнено земляныхъ разводныхъ канавъ	393,64	" "
Исполнено насыпей для земляныхъ разводныхъ канавъ на лѣтнихъ участкахъ	765,65	" "
Сдѣланы насыпи, ограждающія участки и раздѣляющія на подьучастки, на площади	142,5	" "
Оправлено и спланировано откосовъ валиковъ, ограждающихъ участки и раздѣляющихъ на подьучастки на протяженіи валиковъ	1877,5	" "
Для устройства дренажа на площади 184 десятинъ уложено 6" коллекторовъ на зимнихъ участкахъ	294,10	" "
Тоже на лѣтнихъ участкахъ	730,69	" "

Тоже 18" трубъ для зимнихъ участ- ковъ.	10,00	" "
Тоже 3" дренъ на зимнихъ участкахъ	2337,9	" "
Тоже на лѣтнихъ участкахъ.	23676,92	" "
Устроено для отвода дренажныхъ водъ съ лѣтнихъ участковъ осушительныхъ канавъ съ укрѣпленіемъ откосовъ одерновкою, дерновой кладкой и фашинами:		
а) главной осушительной канавы по тальвегу	205,2	пог. саж.
б) второстепенныхъ осушительныхъ канавъ	3472,95	" "
Укрѣплено дно устроенныхъ раньше осушительныхъ канавъ фашинами на протяженіи.	707,80	" "
Произведена планировка участковъ подъ горизонтальную плоскость на площади.	8,3	десятинъ.
Устроено мостовъ черезъ канавы и переходовъ разводныхъ канавъ черезъ осушительныя канавы .	49	штукъ.
Спланированы дороги вдоль осушительныхъ канавъ на лѣтнихъ участкахъ и сдѣланъ вдоль дороги ограждающій валикъ	1140,32	пог. саж
Посажены деревья и кусты на усадьбѣ на площади	1000	кв. саж.
Проложено для канализаціи въ усадьбѣ:		
Трубъ гончарныхъ 6".	151,47	пог. саж.
" чугунныхъ 4".	5,07	" "
Проложено для водопровода чугунныхъ трубъ:		
д. 5'	6,70	пог. саж.
" 4"	82,85	" "
" 2"	34,93	" "
Построено на поляхъ орошенія 1 жилое зданіе (для семейныхъ рабочихъ) и 6 хозяйственныхъ зданій (баня для рабочихъ, скотный дворъ, амбаръ, молочная; молотильный сарай и сарай для дошниковъ).		
Продолжались работы по устройству 2-хъ хозяйственныхъ зданій (подвалъ для корнеплодовъ и баня для служащихъ).		
Произведена оштукатурка, окраска и оклейка обоями въ 4-хъ зданіяхъ (домъ для инженера, домъ для служащихъ, для технической администраціи и для техническихъ рабочихъ).		
Начаты работы по устройству больницы, бани для чернорабочихъ, водоподъемнаго зданія и запаснаго резервуара на 12,000 ведеръ.		
Въ распредѣлителѣ сточныхъ водъ замѣненъ деревянный затворъ чугуномъ.		
2) По сельско-хозяйственному отдѣлу на поляхъ орошенія.		
На поляхъ орошенія по сельско-хозяйственному отдѣлу произведены слѣдующія работы:		
Выкорчеванъ кустарникъ и вырублены и свезены кочки съ площади въ	49,5	десятинъ.
Подготовлено вполнѣ для зимняго орошенія	80	"
Приведено въ пригодное для орошенія состояніе лѣтнихъ орошаемыхъ участковъ.	115	"

Приведено въ культурное состояніе неорошаемыхъ участковъ	75	»
Подготовленъ опытный участокъ, на которомъ разведенъ для опыта орошенія цѣлый рядъ ягодныхъ и плодовыхъ кустарниковъ и производится опытъ по приготовленію луговыхъ орошаемыхъ участковъ, площадью	5,3	десятинъ.
Заложена плантація ивы, площадью.	9	»
Заложенъ плодовой садъ изъ вишенъ, сливъ, малины, смородины и крыжевника, площадью	7	»
Подготовлена почва подъ древесный питомникъ на площади	5	»

Устроено 14 дошниковъ для квашенья капусты, общей емкостью въ 30,000 пуд.

Устроены парники на 320 рамъ для выгонки капустной разсады.

Оконченъ организаціей скотный дворъ на 100 головъ и молочная. Въ настоящее время имѣется 90 коровъ и 2 быка ярославской породы.

Вывезено на неорошаемая поля 155,000 пудовъ навозу изъ скотнаго двора полей орошенія, изъ конюшенъ канализаціоннаго обоза и Петровскихъ казармъ и съ Городскихъ боенъ

Напускъ сточной жидкости на поверхность почвы производился слоемъ 0,05 саж и повторялся для каждаго участка не ближе, какъ черезъ семь дней.

Въ зависимости отъ количества поступавшей жидкости подъ ежедневное орошеніе отводилось за время съ января по іюль включительно по 10 десятинъ въ мѣсяць, въ августѣ 12,5 въ сентябрѣ и октябрѣ по 15,0 и въ ноябрѣ и декабрѣ по 17,5.

Изъ числа орошавшихся участковъ подъ культурою растений было занято:

Подъ кочанною капустой	42,75	десятинъ.
» свеклой	15,75	»
» огурцами.	3,5	»
» разными овощами	2,25	»
» ивою	9,00	»

В с е г о . 73,25 десятинъ.

Въ цѣляхъ очищенія земель орошаемыхъ участковъ отъ сорной растительности, развивающейся съ поражающей силой на культивируемыхъ орошаемыхъ участкахъ, не бывшихъ прежде подъ культурою, была произведена полка участковъ по три и даже по четыре раза.

Урожай культурныхъ растений отчетнаго года на вновь открытыхъ опытныхъ участкахъ ниже урожая 1899-го года, что можно объяснить, во 1-хъ, низкою температурою лѣта и обильными атмосферными осадками, въ 2-хъ, тѣмъ, что подъ культуру поступали совсѣмъ еще новые участки торфяного болота, недавно еще осушеннаго, и въ 3-хъ, нападеніемъ личинокъ проволочнаго червя.

Въ видахъ выясненія выгоды культуры различныхъ растений подь Москвою въ прошедшемъ году разводились:

Нѣсколько сортовъ	кочанной	капусты
"	"	цвѣтной "
"	"	листовой "
"	"	кормовой свеклы
"	"	столовой "
"	"	огурцовъ
"	"	картофеля,

а въ болѣе ограниченномъ количествѣ: томаты, лукъ рѣпчатый, лукъ порей, рѣпа, морковь, петрушка, сельдерей, брюква, кольраби, рѣдька, фасоль, горохъ и разные сорта салата; при этомъ пользующимися наиболѣе лучшимъ спросомъ и наиболѣе выгодными оказались — кочанная капуста (ранняя, средняя и поздняя), красная капуста, огурцы, свекла, картофель и лукъ, остальные же растения пользуются меньшимъ спросомъ. Всѣ сорта салата, фасоль, горохъ и бобы, томаты, сельдерей и листовая капуста не окупили даже расходовъ, потраченныхъ на ихъ разведеніе.

Кромѣ орошаемыхъ участковъ приступлено къ культурѣ на неорошаемыхъ поляхъ съ очень бѣдною песчаною почвою. Эти поля, находящіяся выше уровня, при которомъ притекаетъ сточная вода изъ города, были засѣяны частью овсомъ (48 десятинъ) частью же картофелемъ (21 десят), то и другое главнымъ образомъ для полученія сѣмянъ

Пути Сообщенія.

Дорожная часть въ губерніи.

Въ 1900 г. дѣятельность Московскаго Губернскаго Земства по дорожной части заключалась: въ завѣдываніи ремонтнымъ содержаніемъ шоссейныхъ дорогъ, какъ переданныхъ отъ казны, на основаніи ВЫСОЧАЙШАГО повелѣнія, послѣдовавшаго 28 апрѣля 1895 года, такъ и построенныхъ Губернскимъ Земствомъ, въ устройствѣ дорогъ новой сѣти, утвержденной Губернскимъ Земскимъ Собраніемъ очередной сессіи 1897 г., въ разработкѣ статистическихъ матеріаловъ по дорожной части, въ составленіи плановъ и профилей казенныхъ шоссе и въ производствѣ, въ видѣ опыта, лабораторныхъ испытаній дорожныхъ строительныхъ матеріаловъ.

I. Ремонтное содержаніе казенныхъ шоссе. На ремонтное содержаніе казенныхъ шоссе, общимъ протяженіемъ въ 507,277 верстъ, по смѣтѣ 1900 г. назначено было по 424 руб. 87 к. на вер. 215,257 рублей; кромѣ того, на 1900 годъ осталось невыполненныхъ расходовъ по смѣтѣ 1899 года на сумму 62,109 рублей, со включеніемъ коихъ на ремонтъ казенныхъ шоссе въ 1900 году имѣлось въ распоряженіи Губернской Земской Управы 277,366 рублей, — въ томъ числѣ около половины, а именно 121,848 руб на заготовку каменнаго матеріала. Заготовка этого матеріала для всѣхъ казенныхъ шоссе производилась почти исключительно хозяйственнымъ способомъ, посредствомъ покупки камня на линіяхъ у мѣстныхъ крестьянъ, поставкой изъ арендуемыхъ Земствомъ карьеровъ и подвозомъ по желѣзнымъ дорогамъ изъ сосѣднихъ губерній, главнымъ образомъ изъ Тверской.

При выполнении намеченных на 1900 г. поставок и работ по ремонту казенных шоссе приходилось считаться с тем, что в 1900 году продолжалась в губернии постройка 4 железных дорог и, кроме того, в широких размерах производилась постройка шоссейных дорог новой ссти, утвержденной Губернским Собранием очередной сессии 1897 г. Эти обстоятельства обуславливали недостаток рабочих рук и трудность добывания материалов, а также сравнительную дороговизну тех и других. Естественным последствием этого было то, что к концу 1900 г. осталось значительное количество невыполненных работ и поставок, по сравнению с ближайшими предыдущими годами, за исключением 1899 года, который находился в подобных же условиях.

В общем, на ремонтное содержание казенных шоссе в 1900 году израсходовано в среднем на каждую версту несколько больше 460 руб.

II. Ремонтное содержание земских шоссе. Общее протяжение шоссейных дорог, находившихся в ведении Губернского Земства, в 1900 году составляло 798,699 верст — против 1899 г. больше на 83,409 верст. Кроме означенных шоссе, на средства Губернского Земства содержались:

1) Нешоссированные участки Можайского грунтового тракта и таковые же участки улучшенных в течении 1898—1900 г. трактов, всего 47,421 верст.

2) 10 мостов, расположенных вне Губернских трактов, и переправа через р. Москву в г. Можайск.

По смете 1900 года Губернским Собранием было отпущено на ремонт земских шоссе, содержание грунтовых участков трактов Можайского и улучшенных за последнее время, а также на устройство живых изгородей для предохранения шоссе от снежных заносов и на содержание мостов и переправы вне губернских трактов всего — 310,803 руб. Кроме того, на 1900 год оставалось невыполненных по смете 1899 года расходов на сумму 51,529 руб. Таким образом, на содержание в 1900 году земских шоссе, грунтовых участков и мостов вне губернских трактов Губернская Управа располагала суммой в 362,332 руб.

Главную статью расходов составляла заготовка каменных материалов, которые, как и для казенных шоссе, почти повсеместно были выставлены хозяйственным способом. Работы по постройкам в губернии железных дорог и по улучшению дорог новой ссти оказывали неблагоприятное влияние, как и на казенных шоссе, на успешность поставки материалов и работ по ремонту земских шоссе, тем более, что, при заготовке материалов, преимущество отдавалось постройкам шоссе, скорейшее окончание которых больше отвечало интересам местного населения, чем исполнение ремонтных потребностей существующих шоссе. При этом имело в виду, что работы по постройкам новых шоссе производятся большей частью по существующим грунтовым дорогам и что на время постройки шоссе дороги эти иногда на протяжении нескольких верст закрыва-

ются вовсе для движенія, которое переводится на объѣздныя дороги, въ большинствѣ случаевъ крайне неудобныя. Вслѣдствіе этого, замедленія въ постройкѣ шоссе крайне неудобны для обывателей и работы по новой сѣти заслуживаютъ всегда предпочтеніе предъ ремонтными работами на существующихъ шоссе, по которымъ проѣздъ всегда обезпеченъ. Состояніе существующихъ шоссе, въ общемъ, настолько удовлетвори-тельно, что при правильномъ и тщательномъ, а въ случаѣ надобности и усиленномъ размѣрѣ производства обыкновенныхъ ремонтныхъ по временамъ года работъ, перенесеніе нѣкоторыхъ капитальныхъ работъ на слѣдующій годъ не можетъ значительно ухудшить проѣздъ. Вышеизложеннымъ объясняется значительная недопоставка каменнаго матеріала для ремонта земскихъ шоссе. Всего требовалось заготовить на этотъ предметъ каменнаго матеріала въ 1900 г. по смѣтнымъ предположеніямъ на сумму 127,258 руб., а недопоставлено и перенесено на 1901 г. по счету невыполненныхъ расходовъ на сумму 34,086 р. 50 к.

Всего осталось отъ 1900 г. не выполненныхъ расходовъ по поставкѣ матеріаловъ и работамъ и перенесено по смѣтѣ на 1901 г. на сумму 55,357 р. 50 к.

III. Шоссейный сборъ. Шоссейный сборъ за 1900 годъ далъ: по казеннымъ шоссе 151,192 р. 17 коп., по земскимъ шоссе 138,103 р. 38 коп. Итого 289,295 р. 55 коп.

Расходы по взиманію сбора за то же время составляютъ по казеннымъ шоссе 38,119 р. 22 коп., по земскимъ шоссе 37,707 р. 57 коп. Итого 75,826 р. 79 к.

Такимъ образомъ, чистый шоссейный сборъ за 1900 годъ составляетъ по казеннымъ шоссе 113,072 р. 95 коп., по земскимъ шоссе 100,395 р. 81 коп., всего 213,468 руб. 76 к.

IV. Улучшеніе дорогъ новой сѣти, утвержденной Губернскимъ Земскимъ Собраніемъ очередной сессіи 1897 года. Губернскимъ Земскимъ Собраніемъ очереной сессіи 1897 года была утверждена къ улучшенію на средства дорожнаго капитала сѣть дорогъ въ губерніи общимъ протяженіемъ 565,88 верстъ, изъ коихъ къ покрытію каменной одеждой было назначено 336,12 верстъ съ ассигнованіемъ на это 1.944,959 рублей. Со времени предварительныхъ изысканій и составленія смѣтѣ на улучшеніе означенныхъ дорогъ цѣны на рабочія руки и строительные матеріалы значительно повысились. Поэтому на ассигнованныя Губернскимъ Собраніемъ для реализаціи сѣти суммы не представлялось возможнымъ произвести улучшеніе дорогъ въ намѣченномъ размѣрѣ, а необходимо было сократить число или протяженіе дорогъ, предположенныхъ къ улучшенію, и Губернское Собраніе очередной сессіи 1899 года въ этихъ видахъ поручило Губернской Управѣ произвести совмѣстно съ представителями Уѣздныхъ Управъ осмотръ всѣхъ дорогъ, подлежащихъ улучшенію на средства дорожнаго капитала, для выясненія тѣхъ измѣненій, какія окажется нужнымъ сдѣлать въ назначенныхъ къ шоссированію и оставленію въ грунтовымъ видѣ участкахъ, и примѣнить къ осмотрѣннымъ дорогамъ то улучшеніе, какое будетъ признано необходимымъ Губернской и Уѣздными Управами, не вы-

ходя при томъ изъ опредѣленныхъ Губернскимъ Собраніемъ смѣтъ на улучшеніе этихъ путей сообщенія.

Согласно означенному постановленію Губернскаго Собранія, въ 1900 году были осмотрѣны комиссіей отъ Губернской Управы при участіи представителей Уѣздныхъ Земскихъ Управъ почти всѣ дороги новой сѣти, за исключеніемъ уже оконченныхъ постройкой или близкихъ къ окончанію. Объ осмотрѣ каждой дороги комиссіей и предположеніе произвести то или иное измѣненіе въ проектируемомъ ранѣе улучшеніи ея составлялся актъ, который препровождался на заключеніе Уѣздной Земской Управы. Тѣ изъ означенныхъ измѣненій, о которыхъ состоялось соглашеніе между Губернской и Уѣздными Управами, назначались къ выполненію.

Работы по улучшенію въ 1900 году путей сообщенія въ Московской губерніи на средства дорожнаго капитала выразились въ слѣдующемъ:

1) Выставлено на линію улучшаемыхъ дорогъ $2611\frac{4}{8}$ куб. саж. щебня, $1938\frac{1}{8}$ куб. саж. шашки, $75\frac{3}{8}$ куб. саж. расщебенки, $24\frac{1}{8}$ куб. саж. оцелобковъ, 116 куб. саж. не битого камня; 276 куб. саж. разработано, но не вывезено изъ карьеровъ. Песку выставлено $7586\frac{4}{8}$ куб. саж.

2) Покрыто каменной одеждой 82 версты 98 пог. саж.; въ томъ числѣ устроено шоссе на протяженіи 42 вер. $218\frac{1}{2}$ саж. и мостовой 39 вер. $379\frac{1}{2}$ саж. Кромѣ того, устроено земляное полотно на 8 вер. 487 саж.

3) Построено 19 мостовъ и 19 рельсовыхъ трубъ и, кромѣ того, на улучшенныхъ дорогахъ построено необходимое число переѣздныхъ мостиковъ и въ надлежащихъ мѣстахъ поставлены охранные тумбы, верстовые и соточные знаки.

Помимо перечисленныхъ работъ и поставокъ, въ 1900 году были произведены также и техническія работы по изысканіямъ, составленію профилей и плановъ нѣкоторыхъ дорогъ новой сѣти.

Всего въ теченіе 1900 г. произведено расходовъ изъ суммъ дорожнаго капитала 563,785 р. 32 к.

V. Статистическія работы по дорожной части и составленіе плановъ и профилей казенныхъ шоссе. Въ виду особенной важности статистическихъ данныхъ для правильнаго веденія земскаго дорожнаго хозяйства, въ 1897 году была предпринята Губернской Управой разработка накопившагося въ теченіе болѣе чѣмъ 30 лѣтъ ея дѣятельности матеріала по дорожному хозяйству. Разработка означеннаго матеріала продолжалась и въ отчетномъ 1900 году, въ теченіе котораго сдѣлано слѣдующее:

I. Составленъ и изданъ „Обзоръ Московской губерніи въ дорожномъ отношеніи“ „Обзоръ“ заключаетъ въ себѣ свѣдѣнія по губерніи и уѣздамъ о положеніи ихъ, о занимаемомъ ими пространствѣ, почвенномъ составѣ, плотности населенія, числѣ селеній и дворовъ по волостямъ, населенности городовъ, доходности съ промышленныхъ заведеній, числѣ фабрикъ, заводовъ и т. п., родъ ихъ производства, числѣ рабочихъ на нихъ, $\frac{0}{0}\frac{0}{0}$ -мъ отношеніи фабричныхъ рабочихъ къ населенію, о торговыхъ пунктахъ, ярмаркахъ и ба-

зарныхъ селеніяхъ въ уѣздахъ, о протяженіи желѣзныхъ дорогъ и количествѣ провозимыхъ по нимъ грузовъ, съ подраздѣленіемъ грузовъ на группы по ихъ характеру и съ показаніемъ количества грузовъ, отправляемыхъ и получаемыхъ станціями желѣзныхъ дорогъ, о шоссейныхъ дорогахъ Губернскаго Земства, съ показаніемъ селеній и числа дворовъ, расположенныхъ по шоссе, о движеніи по шоссе, о заставахъ, регистрирующихъ движеніе, и о количествѣ и характерѣ провозимыхъ грузовъ, о протяженіи частныхъ шоссе и $\%$ отношеніи ихъ къ земскимъ и казеннымъ, о протяженіи грунтовыхъ земскихъ трактовъ и расходахъ Уѣздныхъ Земствъ на дорожную часть.

При означенномъ „Обзорѣ“ приложены составленныя въ 1900 году.

1) Карта Московской губерніи, съ показаніемъ производствъ, ярмарокъ, базаровъ, существующихъ и строящихся желѣзныхъ дорогъ, шоссе казенныхъ, частныхъ, земскихъ и проектируемыхъ, шоссейныхъ заставъ, уѣздныхъ трактовъ и нѣкоторыхъ проселочныхъ дорогъ; 2) 12 картограммъ: плотности населенія по уѣздамъ, процентнаго отношенія фабричнаго населенія къ постоянному по уѣздамъ, протяженія уѣздныхъ трактовъ и существующихъ и проектируемыхъ желѣзныхъ дорогъ и шоссе на 1000 жителей и на 1 версту.

II. Составлена и отпечатана сводная таблица расходовъ по земскимъ шоссе съ 1868 г. по 1896 г., вѣдомость среднихъ расходовъ по ремонту земскихъ шоссе за 1887—1896 и 1892—1896 года съ діаграммами, сводныя таблицы расходовъ по ремонту казенныхъ шоссе за время 1871—1896 г., 1892—1896 и 1887—1896 г. съ діаграммами, таблица среднихъ промѣровъ по перегонамъ казенныхъ шоссе, погодная таблица шоссейнаго сбора по земскимъ шоссе, за время съ 1700 по 1896 г., тоже по казеннымъ шоссе, за время съ 1871 по 1896 г., таблица роста шоссе, ремонтировавшихся Московскимъ Губернскимъ Земствомъ съ 1868 по 1898 г., и таблица ежегодныхъ розсыпей щебня.

III. Составлены и изданы таблицы, показывающія отношеніе между расходомъ на ремонтъ и шоссейнымъ сборомъ по земскимъ и казеннымъ шоссе, и объяснительная записка къ таблицамъ по ремонту казенныхъ и земскихъ шоссе.

IV. Закончена и издана исторія ремонта шоссейныхъ дорогъ Московскаго Земства.

V. Окончена и частью отпечатана исторія построекъ шоссе.

Помимо этихъ работъ, Губернскою Управою въ 1900 году было закончено составленіе плановъ и профилей по переданнымъ въ завѣдываніе Земства казеннымъ шоссе Ярославскому и Серпуховскому и пройдена нивелировкой часть Рязанскаго шоссе. Планы и профили составлялись въ масштабѣ 25 с. въ 1 соткѣ (0,01).

VI. Испытаніе строительныхъ матеріаловъ въ лабораторіи. Въ виду того, что для возможнаго предупрежденія излишнихъ расходовъ на ремонтъ шоссе представляется весьма важнымъ, до употребленія строительныхъ матеріаловъ въ дѣло, опредѣлить съ возможной

правильностью ихъ годность; Губернскою Управою была учреждена въ 1900 году лабораторія при дорожномъ отдѣлѣ для производства испытаній строительныхъ матеріаловъ, употребляемыхъ при ремонтѣ шоссе, при чемъ, въ виду новизны этого дѣла, производство означенныхъ испытаній предпринято было лишь въ видѣ опыта. Работы въ лабораторіи состояли, главнымъ образомъ, въ изслѣдованіи способовъ испытанія песку и производствѣ этихъ испытаній, составленіи шкалы песковъ, по крупнотѣ зерна, приведеніи въ порядокъ части образчиковъ песку, собраннаго при промѣрахъ 1899 г. со всѣхъ верствъ Рязанскаго, Нижегородскаго, Бронницкаго и Касимовскаго шоссе, и въ выработкѣ нормъ для оцѣнки песку. Кромѣ того, собрана была коллекція различныхъ породъ щебня, встрѣчающагося на вышепоименованныхъ шоссе, для установленія точной минералогической номенклатуры и производства изслѣдованій, и по мѣрѣ возможности, производились испытанія матеріаловъ, предполагавшихся къ поставкѣ на шоссе.

Всего въ 1900 году израсходовано по лабораторіи 548 руб. 06 коп.

Почта, телеграфъ и телефонъ.

Въ теченіе 1900 года въ почтово-телеграфныхъ учрежденіяхъ Московско-й губерніи произошли слѣдующія измѣненія:

Открыты почтовые отдѣленія при станціяхъ желѣзныхъ дорогъ Болшево Московско-Ярославско-Архангельской дороги съ 17 августа, Рѣшетниково Николаевской дороги съ 15 іюля и Шебанцево, Московско-Павелецкой дороги съ 18 іюля.

Открыты почтово-телеграфныя сберегательныя кассы при почтовыхъ отдѣленіяхъ: Болшево, Рѣшетниково и Шебанцево съ 1-го октября.

Открытъ телеграфъ при почтовыхъ отдѣленіяхъ: Ивашковскомъ Волоколамскаго и Крюковскомъ Звенигородскаго уѣздовъ.

Вслѣдствіе открытія съ 13 февраля движенія поѣздовъ по Московско-Савеловской линіи Московско-Ярославско-Архангельской дороги отъ Москвы до Татьянина почтовый трактъ между слободой Хотьковской и г. Дмитровомъ съ находящимися на немъ Хотьковскою, Озерецкою и Дмитровскою почтовыми конными станціями упраздненъ, съ открытіемъ при Озерецкой почтовой станціи пріема и выдачи простой корреспонденціи и продажи знаковъ почтовой оплаты. Съ 4 же сентября продолжено движеніе поѣздовъ отъ Татьянина до Савелова. На Московско-Савеловской вѣтви въ предѣлахъ Московской губ. находятся станціи Бескудниково, Выползово, Лобня, Икша, Яхрома и Дмитровъ на протяженіи 67 верствъ отъ Москвы.

Устроены прямой телеграфный проводъ Москва-Волоколамскъ, вдоль Московско-Виндавской желѣзной дороги, при чемъ по этому проводу Волоколамскъ работаетъ съ Москвою чрезъ Павловскую Слободу временно, вслѣдствіе неокончанія постройки желѣзной дороги близъ Москвы. Устроена телеграфная линія и проводъ отъ Стрѣлецкой Слободы до Клусова (имѣнія г. Министра Внутреннихъ Дѣлъ), гдѣ дѣйствіе телеграфа будетъ открываться во время пребыванія въ Клусовѣ г. Министра.

По Московской Загородной телеграфной сѣти присоединено новыхъ абонементовъ 20, убыло 10, выстроено новыхъ телефонныхъ линий 61.76 верстъ и проводовъ 251.79 верстъ.

Доходъ въ 1900 году выразился въ суммѣ: почтовый 316,714 рублей, телеграфный 53,063 руб. и телефонный, (Московская загородная телефонная сѣть) 78,518 руб., при сравненіи съ 1899 годомъ болѣе: перваго на 18421 руб., второго на 70 руб. и третьяго на 12,272 руб.

Въ 1900 г. установлены въ Московскомъ Почтамтѣ:

1) приемъ и выдача денежныхъ переводовъ по почтѣ изъ Россіи въ Соединенные Штаты и обратно;

2) приемъ къ пересылкѣ по почтѣ мѣдной монеты отъ Казначейства и учрежденій Государственнаго Банка безъ платежа почтовыхъ сборовъ на сумму не болѣе 200 руб. и общимъ вѣсомъ не болѣе 4 пудовъ въ одинъ приемный день;

3) бесплатная пересылка простыхъ писемъ на имя Метеорологической Обсерваторіи при Юрьевскомъ университетѣ;

4) приемъ почтово-телеграфными сберегательными кассами первоначальныхъ взносовъ, отъ вкладчиковъ, не знающихъ точно времени своего рожденія или возраста.

5) бесплатная пересылка писемъ и посылокъ до одного пуда вѣсомъ, отправляемыхъ на имя Екатеринбургской и Иркутской метеорологическихъ обсерваторій, а равно подаваемыхъ этими обсерваторіями за присвоенною имъ печатью;

6) пересылка по почтѣ живыхъ пчелъ;

7) перевозка почтъ въ специально устроенныхъ почтовыхъ вагонахъ по желѣзно-конной дорогѣ между Почтамтомъ и мѣстными вокзалами желѣзныхъ дорогъ: Московско-Брестской—съ 10 и Рязанско-Уральской (Московско-Павелецкой)—съ 15 октября.

Въ томъ же году Почтамтомъ открыты:

съ 1 марта XVII почтовое отдѣленіе съ отдѣломъ городской почты въ Замоскворѣчьи, на Пятницкой улицѣ;

съ 15 іюля XVIII городское почтовое отдѣленіе съ отдѣломъ городской почты въ мѣстности Марьино Роща.

Для большаго удобства публики выставлены въ разныхъ мѣстностяхъ Москвы дополнительно къ существовавшимъ 12 почтовыхъ ящиковъ для опусканія письменной корреспонденціи.

Построенъ деревянный одноэтажный домъ для почтово-телеграфнаго отдѣленія, открываемаго на лѣтнее время, на Ходынскомъ полѣ.

Въ отчетномъ году въ Московской губерніи совершено было 1173 преступленія, менѣе, чѣмъ въ 1899 году на 22 и въ 1898 году на 232. Осуждено было 1313 мужчинъ и 127 женщинъ; въ томъ числѣ изъ потомственныхъ дворянъ 15 мужчинъ и 5 женщинъ, личныхъ дворянъ 4 мужчинъ, почетныхъ гражданъ и купцовъ 39 мужчинъ и 10 женщинъ, мѣщанъ 223 мужчины и 20 женщинъ, крестьянъ 917 мужчинъ и 91 женщина, военнаго сословія 57 мужчинъ и другихъ сословія 58 мужчинъ и 1 женщина.

Народная нравственность.

Арестанты и мѣста заключенія.

Численность тюремнаго населенія въ мѣстахъ заключенія Московской губерніи за 1900 годъ опредѣляется въ слѣдующихъ цифрахъ:

	Къ 1 января	Въ 1900 году:		Къ 1 января
	1900 года	прибыло.	убыло.	1901 года
	состояло.			осталось.
Пересыльная тюрьма . . .	2023	23882	23597	2308
Губернская тюрьма . . .	1048	3065	2994	1119
Исправительная тюрьма.	334	2537	2562	309
13 уѣздныхъ тюремъ . . .	646	6101	6015	732

Приведенные выше цифры представляютъ незначительную разницу въ сравненіи съ соотвѣтственными цифрами прошлаго года и въ отношеніи тюремъ общаго устройства показываютъ весьма незначительное отклоненіе отъ среднихъ нормъ. Значительная же численность населенія Пересыльной тюрьмы объясняется тѣмъ, что ссыльно-каторжные арестанты всѣхъ губерній Европейской Россіи съ учрежденіемъ Московской классификаціонной комиссіи сосредоточиваются въ г. Москвѣ для производства врачебнаго освидѣтельствованія и распредѣленія ихъ въ Сибирь или на Сахалинъ.

Что касается благоустройства тюремныхъ помѣщеній, Московскія тюрьмы представляются въ общемъ удовлетворительными, за исключеніемъ Московской Исправительной и Бронницкой уѣздной тюремъ, требующихъ капитальной перестройки.

Въ Губернской тюрьмѣ замѣчалась настоятельная потребность въ переустройствѣ вещевого склада, къ каковому было приступлено въ прошломъ 1900 г., окончено же будетъ въ текущемъ году. Кромѣ того предполагается выстроить при Губернской тюрьмѣ прачечную, чѣмъ будетъ, во первыхъ, достигнуто развитіе арестантскаго труда, а во вторыхъ, устранится необходимость искусственно понижать заработокъ Пересыльной тюрьмы, гдѣ производится стирка бѣлья на Губернскую тюрьму. Тюремная же больница, о недостаткахъ которой упоминалось въ предшествующихъ отчетахъ, благодаря законченному капитальному ремонту, приведена въ удовлетворительное состояніе, причѣмъ для помѣщенія больныхъ политическихъ преступниковъ, въ видахъ полной изоляціи ихъ отъ арестантовъ другихъ категорій, приспособлена одна изъ башенъ Пересыльной тюрьмы съ значительнымъ расширеніемъ ея келій и увеличеніемъ размѣра оконъ. Несмотря на удовлетворительное состояніе тюремной больницы, она имѣетъ, однако, одинъ весьма существенный недостатокъ отсутствіе приспособленнаго, согласно современнымъ требованіямъ науки, помѣщенія для психически-больныхъ арестантовъ, а также отсутствіе пріюта для эпилептиковъ.

Озабочиваясь возможно лучшей постановкой вопроса тюремной гигиены, въ прошломъ 1900 году былъ разработанъ и утвержденъ Городской Управой проектъ присоединенія Пересыльной и Губернской тюремъ къ городской канализаціонной сѣти, причѣмъ расходы на устройство канализаціи предположено покрыть изъ кредита, ассигнуемаго казною на ассенизацію, что въ значительной степени сократитъ расходы казны. Этотъ проектъ въ свою очередь вызвалъ возобновленіе дѣйствія въ вышеуказанныхъ тюрьмахъ артезианскихъ

колодцевъ, которые исключаютъ въ настоящее время необходимость пользоваться городскимъ водопроводомъ.

Какъ и въ предшествующіе годы, одною изъ главныхъ заботъ составляло занятіе арестантовъ въ столичныхъ и уѣздныхъ тюрьмахъ платными работами. Приучая арестанта къ честному, усиленному и правильному труду, оказывая ему во время отбыванія имъ срока наказанія нравственную поддержку, заставляя его вѣрить въ пользу, вытекающую для него изъ разумнаго приложенія его способностей и силъ, работы даютъ возможность, не только отчасти погасить затраты казны, по содержанию тюремъ, но даютъ извѣстную гарантію въ томъ, что арестантъ и по выходѣ изъ тюрьмы, имѣя нѣкоторую сумму денегъ, сможетъ заняться уже самостоятельнымъ трудомъ. Благодаря своему центральному положенію и огромному спросу на самый разнообразный трудъ, Москва, по справедливости, занимаетъ въ этомъ отношеніи чрезвычайно выгодное положеніе.

Въ смыслѣ развитія арестантскихъ работъ, каждый изъ послѣднихъ отчетныхъ годовъ представляетъ значительный шагъ впередъ. Такъ, сравнивая итоги заработка за 1900 годъ съ результатами предшествующихъ лѣтъ, нельзя не признать минувшій годъ чрезвычайно благопріятнымъ. Общая сумма арестантскаго заработка за 1900 годъ выражается въ 97,696 руб. 58 коп., увеличеніе ея противъ прошлогодней опредѣляется суммой въ 15,771 руб. 57 коп.

Въ общей сложности въ трехъ столичныхъ тюрьмахъ было заработано 76,484 руб. 63 коп., въ частности же по Губернской тюрьмѣ 42,584 руб. 89 коп., по Пересыльной 15,106 руб. 73 коп., по Исправительной тюрьмѣ 18,793 руб. 01 коп. Послѣднія двѣ цифры показываютъ, что даже въ тюрьмахъ, мало приспособленныхъ для развитія арестантскаго труда, достиженіе весьма значительныхъ результатовъ дѣлается вполне возможнымъ, если неуклонно слѣдить за тѣмъ, чтобы выборъ работъ самымъ тщательнымъ образомъ сообразовался съ особенностями состава населенія каждой отдѣльной тюрьмы и съ другими мѣстными условіями.

Отчетный годъ долженъ быть признанъ выдающимся не только по тому, что было достигнуто столь значительное увеличеніе суммы заработка, но и по тому, что за это время былъ сдѣланъ опытъ неиспытаннаго до сего времени способа приложенія арестантскаго труда, опытъ, который несмотря на всѣ затрудненія увѣнчался успѣхомъ и показалъ, что развитіе арестантскаго труда въ г. Москвѣ еще далеко не достигло послѣдней точки возможнаго для него развитія. Въ отчетномъ году, съ разрѣшенія Главнаго Тюремнаго Управленія, было принято предложеніе Московскаго Общества Кирпичныхъ Заводовъ занять отъ 100 до 180 человекъ изъ арестантовъ Губернской тюрьмы работами по производству кирпича въ селѣ Зюзинѣ. По тщательной разработкѣ условій, предложенныхъ Товариществомъ, потребное количество арестантовъ 9-го мая было переведено въ село Зюзино и, такимъ образомъ, было открыто временное Отдѣ-

леніе Московской Губернской тюрьмы въ селѣ Зюзинѣ. Эта рабочая тюрьма, несмотря на то, что она требовала самаго усиленнаго труда отъ тюремной администраціи и особой бдительности надзора, способствовала значительному повышенію заработка Губернской тюрьмы.

Работы на означенномъ кирпичномъ заводѣ дали 10,726 руб. 32 коп.

По разнообразію производимыхъ въ тюрьмѣ работъ, первое мѣсто занимаетъ Губернская тюрьма, гдѣ въ отчетномъ году, помимо наружныхъ и другихъ работъ, не поддающихся сведенію къ определеннымъ категоріямъ, существовало 13 различныхъ мастерскихъ, среди которыхъ, главнымъ образомъ, слѣдуетъ отмѣтить, какъ давшія очень значительные результаты, слѣдующія:

Слесарно-кузнечная мастерская . . .	4745 р.	25 к.
Переплетная мастерская	5190	" 77 "
Портновская "	5529	" 93 "
Сапожная и туфельная мастерскія . .	3144	" 03 "
Наружныя же работы дали	6134	" 80 "

Въ Пересыльной тюрьмѣ были въ дѣйствиі: прачечная, портновская, столярная, слесарная, переплетная и ткацкая, причемъ одна изъ наиболѣе значительныхъ слѣдуетъ признать переплетную мастерскую, заарендованную Товариществомъ Сытина и требовавшую работы 180 чел. арестантовъ. Крупное значеніе имѣли здѣсь и наружныя работы на лѣсныхъ складахъ и на окрестныхъ фабрикахъ. Къ занятіямъ арестантовъ преимущественно наружными работами должна была прибѣгнуть и Исправительная тюрьма, въ виду малой приспособленности зданій, а въ особенности благодаря непрерывно мѣняющагося населенія. Тѣмъ не менѣе отчетный годъ оказался сравнительно благопріятнымъ и для Исправительной тюрьмы, благодаря тому, что арестантскимъ трудомъ стирается бѣлье для Бахрушинской больницы, и благодаря работамъ по расчисткѣ Сокольничьяго поля.

Дѣло развитія арестантскихъ работъ въ уѣздныхъ тюрьмахъ поставлено въ весьма тяжелыя условія. Малочисленность и случайность населенія, недостатокъ помѣщеній для устройства мастерскихъ, отсутствіе хотя бы небольшого оборотнаго капитала, отдаленность отъ центра, связанное съ нею отсутствіе спроса на трудъ, почти всюду тормозитъ развитіе арестантскаго труда.

Въ силу этихъ условій, всѣми уѣздными тюрьмами было заработано всего 21,211 руб. 95 коп., изъ этой суммы 6,543 руб. 50 коп. относятся къ заработку Коломенской тюрьмы и 4,148 руб. 02 коп. къ заработку Богородской тюрьмы. Въ особенности незначительными слѣдуетъ признать внутреннія работы, такъ, на примѣръ, въ Бронницкой уѣздной тюрьмѣ арестанты заняты только размоткою пряжи, причемъ арестантъ, при условіи полнаго рабочаго дня, зарабатываетъ всего 25 коп. въ недѣлю.

Пожары.

Въ губерніи въ теченіе отчетнаго года было 1704 пожарныхъ случая, изъ нихъ:

1) Отъ молніи	21
2) " поджоговъ	121

3) Отъ неосторожнаго обращенія съ огнемъ.	469
4) „ неисправн. содерж. печей и трубъ.	172
5) „ неизвѣстныхъ причинъ	921
Всего сгорѣло 2,283 дома съ общимъ убыткомъ до 8.974,805 рублей.	

Дѣло страхованія въ Московской губерніи представляется въ слѣдующемъ видѣ:

Всѣхъ находящихся въ селеніяхъ крестьянскихъ строеній, принадлежащихъ домохозяевамъ и общественныхъ, застрахованныхъ по обязательному страхованію въ 1900 году числилось: каменныхъ 2,943, смѣшанныхъ 1,548 и деревянныхъ 880,726; всѣ эти постройки были застрахованы — по нормальной оцѣнкѣ на сумму 13.297,815 руб., и кромѣ того изъ числа оныхъ было застраховано дополнительно по особой (возвышенной) оцѣнкѣ 142,099 строеній на сумму 6.862,362 руб.

По добровольному страхованію строеній, принадлежащихъ крестьянамъ и лицамъ другихъ сословій, было застраховано всего: каменныхъ 1,019, смѣшанныхъ 1,062, глинобитныхъ 28 и деревянныхъ 57,348 на сумму 28.530,977 руб.

Размѣръ страховыхъ премій по всѣмъ видамъ страхованія былъ тотъ же, что и въ 1899 году, а именно — по обязательному страхованію по нормальной застраховкѣ: для каменныхъ построекъ отъ $\frac{1}{2}$ до 1% , для деревянныхъ отъ 1 до $1\frac{1}{2}\%$; при страхованіи по особой оцѣнкѣ при раздѣленіи селеній, соотвѣтственно большей или меньшей огнеопасности, на группы — для каменныхъ построекъ отъ $\frac{1}{4}$ до $2\frac{1}{4}\%$ и деревянныхъ отъ $\frac{1}{2}$ до $3\frac{1}{2}\%$; при добровольномъ страхованіи — для каменныхъ отъ $\frac{1}{4}$ до $2\frac{1}{4}\%$, деревянныхъ отъ $\frac{1}{2}$ до $3\frac{1}{2}\%$ и для представляющихъ опасность въ пожарномъ отношеніи отъ $\frac{3}{8}$ до $3\frac{1}{2}\%$.

Окладъ страхового сбора по нормальной застраховкѣ и по особой оцѣнкѣ въ отчетномъ году составлялъ 308,782 руб. $4\frac{1}{4}$ к. въ недоимкахъ за прежнее время числилось 698,660 руб. $30\frac{3}{4}$ к.; поступило въ число недоимокъ и оклада 323,134 руб. $56\frac{1}{4}$ коп., сложено со счета 397 руб. 97 коп. и затѣмъ осталось къ 1901 году въ недоимкахъ 683,909 руб. $81\frac{3}{4}$ коп.

Вознагражденій за пожарные убытки въ отчетномъ году по обязательному страхованію вмѣстѣ съ страхованіемъ по особой оцѣнкѣ выдано 108,962 руб. 33 коп. Капиталь обязательнаго страхованія къ 1-му января 1901 года составлялъ 1.649,520 руб. $65\frac{3}{4}$ коп., изъ нихъ въ наличности 171,710 руб. 84 коп., и въ процентныхъ бумагахъ 793,900 руб., а остальные 683,909 руб. $81\frac{3}{4}$ коп. числятся въ недоимкахъ за плательщиками.

По добровольному страхованію строеній въ отчетномъ году состояло на страхъ 25,488 рисковъ; страховыхъ премій поступило 296,278 р. 66 к. Вознагражденій за пожарные убытки по этому страхованію выдано 86,960 р. 48 к. Къ 1-му января 1901 г. капиталъ добровольнаго страхованія составлялъ 1.664,162 р. $71\frac{1}{4}$ к., изъ коихъ наличными деньгами 102,341 р. $86\frac{1}{4}$ к., процентными бумагами 1.205,400 р., а остальной капиталъ заключался въ ссудахъ и авансахъ, выданныхъ на приобретение сельскими обществами пожарныхъ трубъ и

другихъ огнегасительныхъ инструментовъ и на вырытіе прудовъ и колодезей для противопожарныхъ цѣлей и для питьевой воды, всего 61,240 р. 56 к., наличнаго желѣза въ складахъ и въ долгу за желѣзо, отпущенное въ кредитъ 15,180 р. 29 к. и въ долгу за губернскимъ земствомъ позаимствованныхъ на постройку школъ, лечебницъ и проч. 280,000 руб.

По добровольному страхованію движимыхъ имуществъ въ отчетномъ году состояло на страхъ всего 782 страхованій на сумму 804,441 руб.; страховых премій собрано 6,442 руб. 67 коп., вознагражденій за пожарные убытки выдано 3,442 руб. 10 коп. Запасный капиталъ, заключающійся въ наличности, по страхованію движимости къ 1901 году составлялъ 4,948 руб. 28 коп.

Мѣропріятія московскаго губернскаго земства по предупрежденію и пресѣченію пожаровъ заключались въ слѣдующемъ: по постановленіямъ губернскаго земскаго собранія выдано изъ страхового капитала на пріобрѣтеніе сельскими обществами пожарныхъ трубъ и другихъ огнегасительныхъ снарядовъ, а также на вырытіе прудовъ и колодезей въ селеніяхъ въ ссуды и безвозвратныя пособія всего 15,712 руб. 5 коп. Въ отчетномъ году открыли свои дѣйствія 8 сельскихъ пожарныхъ дружинъ на точномъ основаніи нормальнаго устава. вмѣстѣ съ учрежденными прежде, въ настоящее время въ селеніяхъ и городахъ московской губерніи имѣется всѣхъ сельскихъ пожарныхъ дружинъ и добровольныхъ пожарныхъ обществъ 34. На выдачу какъ прежнимъ, такъ и вновь открытымъ сельскимъ пожарнымъ дружинамъ и городскимъ добровольнымъ обществамъ субсидіи въ 1900 г. израсходовано 3,586 руб. 73 коп. Кромѣ того выдано 17 сельскимъ пожарнымъ дружинамъ и двумъ городскимъ Бронницкому и Дмитровскому пожарнымъ обществамъ огнегасительныхъ инструментовъ стоимостью 11,549 руб. 99 коп.; на тѣхъ же условіяхъ какъ и сельскимъ обществамъ, т. е. половина стоимости огнегасительныхъ снарядовъ выдается въ безвозвратныя пособія, а стоимость другой половины въ ссуды, съ зачетомъ въ уплату послѣднихъ изъ причитающихся обществамъ и дружинамъ ежегодныхъ субсидій изъ страхового капитала, обществамъ — въ размѣрѣ 150 р., а дружинамъ 100 руб. По постановленію губернскаго земскаго собранія 21 января 1900 года производилась съемка уѣздныхъ городовъ московской губерніи на планы съ цѣлью выясненія комплектовъ страховых рисковъ и для распредѣленія въ этихъ городахъ кварталовъ по степени ихъ огнеопасности. Въ теченіе 1900 года производилась работа по нанесенію на планы 8-ми городовъ, на каковой предметъ израсходовано 9,406 руб. 73 коп.

На распланированіе селеній и на составленіе на нихъ плановъ израсходовано 301 руб. 10 коп.

На переносъ крестьянами своихъ построекъ на новыя строительныя мѣста выдано 3,261 руб.

На устройство глиносоломенныхъ крышъ при помощи мѣстныхъ мастеровъ выдано поощрительныхъ премій въ размѣрѣ 25 коп. за квадратную сажень, всего въ общей сложности по губерніи 785 руб. 31 коп.

Мастеру, обучавшемуся въ Нижнемъ-Новгородѣ огнеупорному построению, и окончившему постройку народной читальни въ Клинскомъ уѣздѣ, выдано жалованья и на разъѣзды 276 руб. 10 коп.

Изъ ассигнованныхъ губернскимъ земскимъ собраніемъ изъ страхового капитала на операціи по снабженію кровельнымъ желѣзомъ населенія московской губерніи 50,000 руб., въ отчетномъ году было приобрѣтено всего 12,050 пуд. на сумму 32,551 руб. 20 коп., изъ коихъ 10,000 пуд. выписаны для складовъ при 9 уѣздныхъ управахъ и 2,050 пуд. для склада при губернской управѣ.

Затѣмъ въ очередную 1900 года сессию губернскаго собранія состоялись, между прочими нижеслѣдующія постановленія по страховой части:

1. Принять на счетъ страхового капитала уплату казенныхъ пошлинъ, взимаемыхъ при заключеніи добровольныхъ страхованій.

2. Страховать въ полной оцѣночной стоимости зданія, принадлежащія церквамъ и монастырямъ.

3. Установить 50% скидку съ преміи добровольнаго страхованія для принадлежащихъ обществамъ крестьянъ построекъ, находящихся какъ внутри селеній, такъ и внѣ оныхъ, но еще не пользующихся таковою скидкою.

4. Оплачивать въ половинномъ размѣрѣ издержки, производимыя сельскими пожарными дружинами по содержанію въ исправномъ состояніи дымовыхъ трубъ въ селеніяхъ, но не свыше 50 руб. на дружину, въ противномъ случаѣ должно быть испрашиваемо особое разрѣшеніе губернскаго земскаго собранія.

5. Выдавать дружинамъ или сельскимъ обществамъ на постройку пожарныхъ сараевъ для пожарныхъ обозовъ дружинъ ссуды изъ страхового капитала изъ 4% годовыхъ и срокомъ отъ 1 до 5 лѣтъ за поручительство уѣзднаго земства.

6. Принимать на страхъ сараи и обозы, принадлежащія пожарнымъ организаціямъ, на тѣхъ же основаніяхъ, какія имѣютъ мѣсто при страхованіи земскихъ зданій, а именно — означенныя строенія страховать въ полной ихъ стоимости и страховую премію взимать съ пониженіемъ на 50% противъ тарифа, установленнаго при добровольномъ страхованіи строеній.

7. Утверждены выработанныя губернской управою правила страхованія движимыхъ имуществъ, принадлежащихъ земствамъ московской губерніи. Согласно этихъ правилъ, движимыя имущества, принадлежащія губернскому или уѣзднымъ земствамъ, подлежатъ обязательному и непрерывному страхованію безъ ограниченія цѣны и въ полной ихъ стоимости. Премія за страхованіе означенныхъ имуществъ взыскивается по тарифу, установленному въ добровольномъ страхованіи движимости, но со скидкою 50%.

8. Постановлено выдавать изъ страхового капитала безвозвратнымъ пособіемъ сельскимъ обществамъ половину расходовъ, производимыхъ ими на ремонтъ пожарныхъ инструментовъ и обоза.

9. Утверждены выработанныя губернской управою нижеизложенныя правила содѣйствія губернскаго

земства уѣзднымъ земствамъ въ дѣлѣ улучшенія строительной части въ уѣздахъ:

1) При уѣздныхъ управахъ учреждается должность техника для завѣдыванія строительной частью въ уѣздѣ, находящагося въ распоряженіи уѣздной управы.

2) На эту должность приглашается и увольняется уѣздной управой, по соглашенію съ губернской, особое лицо, получившее техническое образованіе не ниже средняго и знакомое съ землемѣрнымъ дѣломъ.

3) Это лицо не должно занимать другихъ общественныхъ или частныхъ должностей, исполненіе же этимъ лицомъ частныхъ работъ можетъ быть производимо не иначе, какъ съ разрѣшенія уѣздной управы.

4) Жалованье назначается 1,200 руб. въ годъ, изъ коихъ 400 руб. изъ губернскихъ суммъ, 400 руб. изъ страховаго капитала и 400 руб. изъ уѣздныхъ суммъ.

5) Расходы по разѣздамъ, считая по 10 коп. съ версты, покрываются изъ страховаго капитала.

6) Существующее въ настоящее время вознагражденіе въ размѣрѣ 10 коп. за дворъ за составленіе плановъ—отмѣняется.

7) На это лицо возлагаются слѣдующія обязанности: составленіе и пересоставленіе строительныхъ плановъ; повѣрка производимаго волостными старшинами отвода строительныхъ мѣстъ по указаніямъ уѣздной управы; донесеніе уѣздной управѣ со своимъ заключеніемъ по разрѣшеніямъ на постройки, выдаваемымъ волостными правленіями; контроль за правильностью возведенія построекъ; дѣлопроизводство по строительной части въ уѣздной управѣ; исполненіе специальныхъ порученій по строительной части уѣздной управы и доставленіе свѣдѣній губернской управѣ, нужныхъ ей по распланированію селеній; представленіе губернской управѣ дневниковъ по поѣздкамъ и вѣдомостей расходовъ на разѣзды.

По примѣру отчетнаго 1900 года, на мѣры предупрежденія и пресѣченія пожаровъ губернскимъ земскимъ собраніемъ опредѣлено въ 1901 году израсходовать:

на покупку кровельнаго желѣза для снабженія населенія московск. губ.	50,000 руб.
на пожарныя трубы, другіе огнегасительные снаряды и на вырытіе въ селеніяхъ прудовъ и колодезей	35,000 „
на выдачу поощрительныхъ премій за устройство глиносоломенныхъ крышъ	500 „
на ремонтъ пожарныхъ трубъ	600 „
на расходы по составленію плановъ на селенія	200 „
на составленіе подробныхъ плановъ уѣздныхъ городовъ московской губ.	8,000 „
на выдачу субсидій пожарнымъ добровольнымъ обществамъ и дружинамъ	4,200 „

Градобитія.

Выпавшимъ въ отчетномъ году градомъ въ девяти уѣздахъ губерніи выбито было озимаго хлѣба на 54,039 руб. и яроваго на 46,060 руб., а всего на сумму 100,099 руб.; въ уѣздахъ же Верейскомъ, Коломенскомъ, Можайскомъ и Рузскомъ случаевъ градо-

битія не было. Наибольше пострадавшимъ отъ градо-битія оказывается уѣздъ Волоколамскій, по коему сумма убытковъ исчисляется въ 52,925 руб., затѣмъ, по количеству убытка, слѣдуютъ уѣзды: Московскій—24,685 руб., Богородскій—6,655 руб., Серпуховской—4,929 руб., Подольскій—4,064 руб., Коломенскій—3,190 руб., Бронницкій—2,100 руб., Дмитровскій—1,245 руб. и наконецъ, Звенигородскій—306 руб.

IV. Народное здравіе и общественное призрѣніе.

А) По городу Москвѣ.

а) Врачи.

Въ отчетномъ 1900 году въ г. Москвѣ всѣхъ врачей гражданскаго вѣдомства было 1,260, изъ нихъ служащихъ 684, вольнопрактикующихъ 560 и женщинъ-врачей 16; фельдшеровъ и фельдшерицъ 484 и повивальныхъ бабокъ 391.

б) Аптеки.

Казенныхъ и вольныхъ аптекъ въ Москвѣ было 52, изъ нихъ 5 аптекъ имѣли отдѣленія, причѣмъ отдѣленіе Долгоруковской аптеки, находящееся за Бутырскою заставою, функционировало круглый годъ, другія же отдѣленія были открываемы только на лѣтнее время.

Рецептовъ во всѣ вольныя въ Москвѣ аптеки и ихъ отдѣленія въ отчетномъ году поступило 1.925,734, изъ коихъ платныхъ 1.905,185 и бесплатныхъ 20,549; по платнымъ рецептамъ выручено 989,406 р. 70 к., т. е. на каждый рецептъ въ среднемъ 51,87 коп.; по ручной продажѣ выручено въ теченіи отчетнаго года 597,097 руб. 61 коп. и такимъ образомъ, если присоединить выручку и отъ ручной продажи, то цѣнность каждаго рецепта опредѣлится въ 83,27 коп. Общій денежный оборотъ по Московскимъ аптекамъ и ихъ отдѣленіямъ за отчетный годъ равняется 1.586,504 руб. 31 коп.

Сравнительно съ предшествовавшимъ годомъ сумма рецептовъ, поступившихъ во всѣ вольныя аптеки за отчетный годъ увеличилась на 100,197, денежный оборотъ увеличился по рецептамъ на 38,094 р. 76 к. и по ручной продажѣ на 30,765 р. 53 к., а всего на 68,860 р. 29 к.

в) Лѣчебныя заведенія и организованная врачебная помощь.

Врачебная помощь въ гор. Москвѣ, правильно организованная, въ отчетномъ 1900 году распредѣлялась главнымъ образомъ между Правительственными и городскими общественными учрежденіями.

Сословныя и разныя благотворительныя общества и учрежденія, врачебныя общества и нѣкоторые врачи въ своихъ больницахъ, лѣчебницахъ, приѣмныхъ покояхъ и амбулаторіяхъ, а также вообще всѣ вольнопрактикующіе врачи въ своихъ врачебныхъ кабинетахъ принимали значительное участіе въ оказаніи медицинской помощи Московскому населенію. Говоря объ участіи отдѣльныхъ лицъ въ дѣлѣ оказанія медицинской помощи населенію, нельзя не упомянуть, что владѣльцы фабрикъ, заводовъ и др. промышленныхъ заведеній, сознавая все болѣе и болѣе необходимость врачебной помощи, усиливали при своихъ заведеніяхъ собственный врачебный надзоръ.

Организація врачeбной помощи, состоявшей въ вѣдѣніи Правительства, раздѣлялась между лѣчебными заведеніями военнаго и гражданскаго вѣдомствъ.

А. Къ Правительственнымъ лѣчебнымъ заведеніямъ военнаго вѣдомства относятся: Военный Госпиталь и лазареты при I, II и III Кадетскихъ корпусахъ и 3-мъ Александровскомъ военномъ училищѣ.

Б. Къ Правительственнымъ лѣчебнымъ заведеніямъ гражданскаго вѣдомства относятся:

1) Лѣчебныя заведенія вѣдомства Министерства Внутреннихъ Дѣлъ: больница ГОСУДАРЯ ИМПЕРАТОРА АЛЕКСАНДРА III, Московская Глазная, Страннопріимнаго дома графа Шереметева, дѣтская Св. Ольги, три тюремныхъ больницы, Евангелическая больница, Еврейская больница имени Поляковыхъ, Троицкая больница для неизлѣчимо-больныхъ женщинъ, пріемные покои при полицейскихъ частяхъ города Москвы и лазареты и больницы при разныхъ учрежденіяхъ и учебныхъ заведеніяхъ, состоящихъ въ вѣдѣніи сего Министерства.

2) ИМПЕРАТОРСКАЯ Екатерининская больница, Факультетскія Клиники ИМПЕРАТОРСКАГО Московскаго Университета съ отдѣленіями, больницы, пріемные покои и амбулаторіи при учебныхъ заведеніяхъ вѣдомства Министерства Народнаго Просвѣщенія.

3) Больницы вѣдомства учреждений ИМПЕРАТРИЦЫ МАРИИ: Маріинская, Голицынская, ИМПЕРАТОРА ПАВЛА I, для питомцевъ и служителей ИМПЕРАТОРСКАГО Воспитательнаго Дома, Родовспомогательное заведеніе съ двумя отдѣленіями — гинекологическимъ и поликлиникою, больница при ИМПЕРАТОРСКОМЪ Вдовьемъ Домѣ, больницы, лѣчебницы и пріемные покои при пріютахъ, учебныхъ заведеніяхъ и другихъ учрежденіяхъ, состоящихъ въ вѣдѣніи сего вѣдомства.

4) Духовнаго вѣдомства Православнаго Исповѣданія: при Московской Духовной Семинаріи, при Заиконоспасскомъ и Донскомъ Духовныхъ училищахъ и при нѣкоторыхъ монастыряхъ мужскихъ и женскихъ.

В. Къ лѣчебнымъ заведеніямъ, состоящимъ въ вѣдѣніи Городскаго Общественнаго Управленія, относятся больницы: для чернорабочаго класса людей съ 4-мя отдѣленіями: Старо-Екатерининскимъ, Яузскимъ, Мясницкимъ и Басманнымъ, 1-я и 2-я Городскія, имени бр. Бахрушиныхъ, Александровская Московскаго Купеческаго Общества, Преображенская для душевно-больныхъ, Алексѣевская для душевно-больныхъ на Канатчиковой дачѣ, Сокольническая, всѣ больницы и лазареты при Богадѣленныхъ домахъ и училищахъ Купеческаго и Мѣщанскаго Обществъ и всѣ городскія амбулаторіи и родильные пріюты.

Кромѣ того въ Москвѣ есть больницы, которыя состоятъ въ разныхъ вѣдомствахъ и лѣчебницы, содержащіяся на капиталы отдѣльныхъ обществъ и учредителей. Степень участія каждаго изъ этихъ орга-

новъ и характеръ оказываемой ими помощи видны изъ нижеслѣдующей таблицы

№ №	Принадлежность лѣчебнаго заведенія.	Число							
		больницъ.	лѣчебницъ.	пріемныхъ покоевъ.	амбулаторій.	постоянныхъ кроватей.	стационарныхъ больныхъ.	амбулаторныхъ больныхъ.	ВСЕГО БОЛЬНЫХЪ.
1	Военнаго вѣдомства	5	—	—	—	1,750	10,116	3,091	13,207
2	Министерства Внутреннихъ Дѣлъ	34	4	21	18	7,256	60,851	516,020	576,871
3	Министерства Народнаго Просвѣщенія	15	5	4	12	919	5,012	52,740	57,752
4	Вѣдомства учрежденій Императрицы Маріи	12	3	—	2	1,162	8,989	57,334	66,323
5	Духовнаго вѣдомства	5	3	4	3	138	1,402	11,625	13,027
6	Желѣзно-дорожныя	2	—	7	5	61	614	42,885	43,499
7	Разныхъ отдѣльныхъ вѣдомствъ	3	2	—	3	109	1,138	5,678	6,816
8	Больницы и лѣчебницы для душевно-больныхъ	10	1	—	—	1,203	2,245	—	2,245
9	При фабрикахъ и заводахъ	5	11	180	—	630	3,330	137,653	140,983
10	Частныя лѣчебницы, состоящія въ вѣдѣніи Министерства Внутреннихъ Дѣлъ	5	7	33	13	337	2,394	165,456	167,850
ИТОГО		96	36	249	56	13,565	96,091	992,482	1,088,573

Въ настоящей таблицѣ лѣчебныя заведенія распределены по числу положенныхъ въ нихъ кроватей соотвѣтственно новому уставу лѣчебныхъ заведеній.

Сравнительно съ предшествовавшимъ годомъ общее число постоянныхъ кроватей во всѣхъ лѣчебныхъ заведеніяхъ увеличилось на 53, число стационарныхъ больныхъ уменьшилось на 3416, число же приходящихъ больныхъ увеличилось на 13,295.

Родовспомогательныя учрежденія и акушерская помощь.

Въ отчетномъ 1900 году въ гор. Москвѣ, кромѣ родовспомогательнаго заведенія ИМПЕРАТОРСКАГО Московскаго Воспитательнаго Дома и акушерскаго отдѣленія Факультетскихъ Клиникъ ИМПЕРАТОРСКАГО Московскаго Университета, функционировали: родильное отдѣленіе при Старо-Екатерининской больницѣ, имени бр. Бахрушиныхъ, Мясницкой и при Тюремныхъ больницахъ, 12 родильныхъ пріютовъ, устроенныхъ Московскимъ Городскимъ Общественнымъ Управленіемъ и родильные пріюты врачей и повивальныхъ бабокъ. Дѣятельность родовспомогатель-

ныхъ заведеній видна изъ прилагаемой нижеслѣдующей таблицы:

№ №	Наименованіе заведеній.	Число постоянныхъ кроватей.	Сколько было родовъ въ заведеніи.	Сколько родильницъ умерло.	Сколько сдѣлано родовспомогательныхъ операций.	Сколько родилось младенцъ живыхъ.		
						Мужскаго пола.	Женскаго пола.	ИТОГО.
1	Московское Родовспомогательное заведеніе	73	6097	47	1504	3308	3053	6361
2	Акушерская Клиника Императорскаго Московскаго Университета	40	889	4	212	391	350	741
3	12 городскихъ бесплатныхъ родильныхъ пріютовъ	146	9413	3	354	4704	4496	9200
4	Родильное отдѣленіе при Старо-Екатерин. больницѣ.	9	1091	5	159	543	520	1063
5	Родильный пріютъ при больницѣ имени бр. Бахрушиныхъ	8	868	1	115	381	390	771
6	Родильный пріютъ при Голицынской больницѣ	27	1119	3	285	549	533	1082
7	Родильный пріютъ при Мясницкой больницѣ	4	94	—	4	40	33	73
8	Родильный пріютъ при тюремныхъ больницахъ	10	12	—	1	2	8	10
9	Родильные пріюты частныхъ лицъ (врачей, повивальныхъ бабокъ и др.) 19	47	409	1	23	218	187	405
10	Кромѣ того, по свѣдѣніямъ, собраннымъ отъ Полиціи и частныхъ повивальныхъ бабокъ и доставленнымъ во Врачебное Управление старшимъ врачомъ Московской городской полиціи значится, что въ гор. Москвѣ было родовъ	—	684	—	46	338	315	653
ИТОГО		364	20676	64	2703	10474	9885	20359
Въ 1899 г. было		332	21310	51	2228	10390	9832	20222

Станція Пастера для укушенныхъ бѣшеными животными.

Станція Пастера въ Москвѣ составляетъ особое отдѣленіе въ больницѣ Августѣйшаго Имени ИМПЕРАТОРА АЛЕКСАНДРА III. Въ 1900 г. обращалось на станцію Пастера за помощью и за совѣтомъ 2,126 ч. Изъ этого числа 301 чел. было отказано въ лѣченіи или вслѣдствіе укушенія здоровыми животными, или вслѣдствіе совершенной цѣлости одежды на мѣстахъ укуса и отсутствія какихъ бы то ни было пораненій. 37 человекъ не окончили назначеннаго лѣченія или по тому, что укусившее животное по изслѣдованію оказалось здоровымъ, а нѣкоторые изъ нихъ по неизвѣстной станціи причинамъ.

За вычетомъ изъ общаго числа 2,126 этихъ 338 ч. въ 1900 г. окончили полный курсъ лѣченія 1,788 ч., изъ нихъ:

мужчинъ	1,155 чел.
женщинъ	633 "
<hr/>	
	1,788 чел.

По возрасту лѣчившіеся на станціи Пастера распредѣлялись:

До 10 лѣтъ	471 чел.
Отъ 10 до 20 лѣтъ	430 "
„ 20 „ 30 „	295 "
„ 30 „ 40 „	231 "

Отъ 40 до 50 лѣтъ.	173 чел.
„ 50 „ 60 „	105 „
Старше 60 лѣтъ.	79 „
Возрастъ не опредѣленъ	4 „
	<hr/>
	1,788 чел.

По роду укусившихъ животныхъ пользовавшіеся предохранительными прививками распредѣлялись такъ:

Собаками	1,506 чел.
Кошками	164 „
Волками.	44 „
Лошадьми	39 „
Коровами	18 „
Свиньями	6 „
Лисицами	2 „
Суркомъ.	1 „
Кромѣ того, человѣкомъ укушено было.	8 „
	<hr/>
	1,788 чел.

Умерло отъ бѣшенства (С. 455^a Humana) 8 человѣкъ, изъ которыхъ 7 человѣкъ было укушено собакой и 1 человѣкъ волкомъ, такъ что, выражая по этимъ даннымъ смертность въ ‰, получится:

Общій ‰ смертности	около 0,45‰
„ ‰ смертности при уку- шеніи собаками	„ 0,48‰
„ ‰ смертности при уку- шеніи волками.	„ 2,27‰

г) Эпидеміи.

Въ отчетномъ 1900 году въ городѣ Москвѣ не наблюдалось такихъ эпидемій, которыя требовали бы экстренныхъ или усиленныхъ мѣропріятій со стороны Городского Общественнаго Управленія. По заключенію санитарныхъ врачей отчетный годъ можетъ быть признанъ за благополучный въ указанномъ отношеніи. Слѣдуетъ отмѣтить почти полное исчезновеніе возвратнаго тифа и слабую заболѣваемость сыпнымъ тифомъ. Подобно предшествовавшему 1899 году отчетный годъ характеризовался почти полнымъ отсутствіемъ заболѣваній среди населенія всевозможныхъ ночлежныхъ домовъ. По предварительнымъ свѣдѣніямъ заболѣваемость острыми заразными болѣзнями за отчетный годъ выразилась въ цифрѣ 23,571, въ каковую вошли 1,592 заболѣванія, не относящіяся къ кореннымъ жителямъ гор. Москвы. Регистрація о заразныхъ больныхъ, по примѣру прошлыхъ лѣтъ, велась и въ отчетномъ году. Регистраціонныя карточки, получаемыя отъ всѣхъ лѣчебницъ и вольнопрактикующихъ врачей, Врачебное Управленіе тотчасъ же по полученіи, отсылало городскимъ санитарнымъ врачамъ, которые совмѣстно съ городскими дезинфекціонными отрядами принимали всѣ необходимыя въ каждомъ случаѣ предупредительныя мѣры.

д) **Врачебно - поли-** Въ отчетномъ 1900 году распространію венериче-
цейскія мѣры противъ скихъ болѣзней въ Москвѣ больше всего способство-
распространенія вене-вало, какъ и въ предыдущемъ году, тайная прости-
рическихъ болѣзней. туція, скрывавшаяся подъ видомъ разныхъ профес-

сій: прислуги, модистокъ, портнихъ и проч. Другой источникъ распространения венерическихъ болѣзней составлялъ, какъ и всегда, рабочій классъ людей на фабрикахъ и заводахъ, преимущественно же тамъ, гдѣ производилась совмѣстная работа мужчинъ и женщинъ. Распространенію означенныхъ болѣзней содѣйствовало невѣжественное отношеніе къ этимъ болѣзнямъ и невоздержанный образъ жизни низшихъ классовъ населенія. Осмотры рабочихъ по отношенію къ венерическимъ болѣзнямъ производили на фабрикахъ и заводахъ по нѣскольку разъ въ годъ полицейскіе врачи. Они же въ теченіе года осматривали всѣхъ арестуемыхъ при полицейскихъ домахъ, всѣхъ холостыхъ пожарныхъ и полицейскихъ служителей. Всѣхъ оказавшихся при осмотрѣ больными венерическими болѣзнями немедленно отправляли на излѣченіе въ городскія больницы, за неимѣніемъ же мѣстъ въ больницахъ, больные оставались временно въ пріемныхъ покояхъ полицейскихъ домовъ, или же лѣченіе производилось амбулаторно. Въ отчетномъ году было осмотрѣно рабочихъ мужчинъ въ Москвѣ 68796, а всѣхъ осмотровъ въ теченіе года произведено 19,102. Въ 1900 году подвергнуто осмотру мужчинъ, арестованныхъ при полицейскихъ домахъ 71,144 (въ 1899 году 55,224), а всѣхъ такихъ осмотровъ было 98,610 (въ 1899 году 86,491). Подвергнуто осмотру пожарныхъ и полицейскихъ служителей 1901 (въ 1899 году 1,775), а всѣхъ такихъ осмотровъ произведено 18,543 (въ 1899 году 20,523). Всего подвергнуто осмотру 141,841 мужчинъ (въ 1899 году 124,837), а всѣхъ такихъ осмотровъ произведено 308,255 (въ 1899 году 324,486). Между осмотрѣнными мужчинами оказалось зараженными сифилисомъ 82 (въ 1899 году 94), а другими венерическими болѣзнями 298 (въ 1899 году 395), а всего оказалось больными вышеозначенными болѣзнями 580 (въ 1899 году 489). Дѣятельность Центрального санитарнаго бюро при Мясницкой городской больницѣ за отчетный годъ выразилась слѣдующимъ образомъ: подлежало санитарному осмотру домовъ терпимости 69. Женщинъ въ домахъ терпимости состояло 1,127 (въ 1899 году 1,151), одиночекъ подъ надзоромъ состояло 574 (въ 1899 году 523; женщинъ по подозрѣнію въ тайной проституціи приведено полиціею 2,299) въ 1899 году 2,609, итого 4,000 женщинъ. Женщинъ, находившихся въ публичныхъ домахъ подвергнуто врачебному осмотру 1,127, такихъ осмотровъ произведено 52,365; между сими женщинами найдено больныхъ: сифилисомъ 302. Одиночекъ подвергнуто врачебному осмотру 574, такихъ осмотровъ произведено 3,758; между сими женщинами найдено больныхъ: сифилисомъ 39. Женщинъ, подозрѣваемыхъ въ тайной проституціи подвергнуто врачебному осмотру 2,299, такихъ осмотровъ произведено 4,440; между сими женщинами найдено больныхъ: сифилисомъ 354. Изъ осмотрѣнныхъ и найденныхъ больными отправлено въ больницу на излѣченіе: женщинъ съ венерическими болѣзнями 1,268 и съ травматическими поврежденіями наружныхъ половыхъ органовъ 165. Врачей, производившихъ осмотры въ теченіе года было 10, при нихъ состояло акушерокъ 6. На содержаніе центрального

бюро и городской женской амбулаторіи для освидѣтельствованія проститутокъ въ 1900 году израсходовано 14,768 р. 15 к. Жалованья въ отчетномъ году производилось: врачамъ каждому въ годъ по 700 р. и акушеркамъ каждой по 360 руб.

По свѣдѣніямъ, доставленнымъ въ Московское Врачебное Управленіе за отчетный 1900 годъ о больныхъ сифилисомъ и венерическими болѣзнями видно, что гражданскихъ больныхъ сифилисомъ было въ Москвѣ 17,176, съ венерическими болѣзнями 21,386. Изъ этого числа лѣчилось отъ сифилиса въ больницахъ и лѣчебницахъ гор. Москвы на кроватяхъ 4,200, а приходящихъ за совѣтами было 12,976. Отъ венерической болѣзни лѣчилось на кроватяхъ 3,865, а приходящихъ за совѣтами было 17,521. Отъ болѣзней же мѣстныхъ половыхъ органовъ лѣчилось на кроватяхъ 4,703, а приходящихъ было 42,338.—По сравненію съ 1899 годомъ въ отчетномъ 1900 году число лицъ, принадлежащихъ къ гражданскому сословію, обращавшихся за медицинскою помощью больныхъ сифилисомъ уменьшилось на 679, а число страдавшихъ венерическими болѣзнями увеличилось на 2,621. Число использованныхъ на кроватяхъ отъ болѣзней мѣстныхъ половыхъ органовъ въ отчетномъ году уменьшилось на 378, а приходящихъ увеличилось на 3,153. Кромѣ того изъ военнаго сословія больныхъ сифилисомъ и венерическими болѣзнями въ 1900 году было 1823.

е) Оспопрививаніе.

Въ отчетномъ 1900 году въ Москвѣ функционировали 4 телятника: 1) при ИМПЕРАТОРСКОМЪ Московскомъ Воспитательномъ Домѣ; 2) при городскихъ бойняхъ, устроенный Московскою Городскою Управою въ 1894 году за Покровской заставой; 3) Московскаго Губернскаго Земства исключительно для губерніи и 4) частный телятникъ повивальной бабки Критской.

А. Въ оспопрививательномъ отдѣленіи Московскаго Воспитательнаго Дома прививка предохранительной оспы производилась исключительно детритомъ; грудныхъ дѣтей отдѣленій Дома въ отчетномъ году вакцинировано 5,220 (мальчиковъ 2,596 и дѣвочекъ 2,624). Ревакцинировано было кормилицъ городскихъ 4,544 и деревенскихъ 3,680. Дѣтямъ, приносимымъ съ воли предохранительная оспа привита въ количествѣ 6,794 (3,260 мальчикамъ и 3,534 дѣвочкамъ). Продано вакцины на стеклахъ 1,446 въ флаконахъ 18 и полуфлаконахъ 258; отослано въ провинцію: въ флаконахъ 31 и полуфлаконахъ 167.

Б. Телятникъ при городскихъ бойняхъ. Въ отчетномъ году телятникъ находился въ завѣдываніи старшаго ветеринарнаго врача боенъ Е. М. Сальера. Оспенный детритъ выдавался бесплатно всѣмъ врачамъ, больничнымъ, учебнымъ и инымъ заведеніямъ, а также въ мѣстныя воинскія части. Оспопрививаніе производилось во всѣхъ самостоятельныхъ городскихъ амбулаторіяхъ, въ городской дѣтской больницѣ Св. Владиміра, въ Старо-Екатерининской городской, а также въ пріемныхъ покояхъ полицейскихъ частей и въ больницахъ другихъ вѣдомствъ.—Кромѣ того, вакцинація и ревакцинація въ теченіе отчетнаго года при-

мѣнялась какъ санитарная мѣра въ каждомъ отдѣльномъ случаѣ обнаруженія натуральной оспой. — Въ 1900 году было приготовлено 2,991 трубочка оспеннаго детрита, приблизительно на 50,000 привитій

В. Частный телятникъ повивальной бабки Критской. Въ отчетномъ году телятникъ находился подъ наблюдениемъ доктора медицины Головачева.

Въ теченіе 1900 года было отпущено детрита 115 баночекъ исключительно частнымъ лицамъ. Въ 1900 году была привита оспа приходящимъ дѣтямъ по первому разу 44 мальчикамъ и 42 дѣвочкамъ.

ж) Расходы на медицинскую часть.

Общая сумма расходовъ въ г. Москвѣ на медицинскую часть въ теченіе 1900 года равнялась 3.354,006 р. 71 коп. и была болѣе расхода 1899 года на 204,905 р. 09 коп. — Собственно на медицинскую часть въ гор. Москвѣ за 1900 годъ израсходовано 3.303,195 р. 89 к. и на санитарную часть (городскіе, общественные, санитарные и базарные врачи и принятіе мѣръ противъ заразныхъ болѣзней) 50,910 руб. 82 коп.

Санитарный отдѣлъ.

з) Организациа санитарнаго надзора.

Санитарное состояніе гор. Москвы въ отчетномъ 1900 году значительно улучшилось, благодаря строгому и усиленному надзору, какъ административному, такъ и общественному.

а) Административный надзоръ лежалъ, какъ и въ прежнее время, исключительно на обязанности полицейскихъ врачей, дѣйствовавшихъ совмѣстно съ чинами полиціи на основаніи существующихъ узаконеній и распоряженій Правительства. Администрація строго и непрестанно слѣдила за чистотою содержанія улицъ, площадей, базаровъ, дворовъ, бань, боенъ и проч., и, благодаря энергической дѣятельности ея, замѣчается значительное улучшеніе улицъ и дворовъ гор. Москвы, а также и промышленныхъ заведеній, фабрикъ и заводовъ въ санитарномъ отношеніи.

б) Общественный санитарный надзоръ, помимо мѣропріятій общаго характера по санитарному улучшенію города, устройства водопровода, канализаціи, содержанія бульваровъ и т. п. санитарныхъ улучшеній, состоялъ еще и въ заботахъ по оздоровленію частныхъ владѣльческихъ дворовъ, квартиръ, въ которыхъ наблюдались заразные заболѣванія, а также и осмотра совмѣстно съ полицейскими врачами и торговопромышленныхъ заведеній; надзоръ за содержаніемъ въ чистотѣ базаровъ и базарныхъ лавокъ лежалъ также на обязанности городского санитарнаго надзора и находился въ вѣдѣніи базарныхъ смотрителей—врачей. Улицы, площади и дворы въ гор. Москвѣ болѣею частію замощены булыжнымъ камнемъ, а нѣкоторыя центральныя улицы имѣютъ и асфальтовые мостовыя, часть улицъ, ведущихъ къ окраинамъ шоссирована. Тротуары въ центральныхъ частяхъ города болѣею частію асфальтовые. Общее число замощенныхъ и не замощенныхъ улицъ, переулковъ, тупиковъ, набережныхъ и площадей къ началу 1901 года числилось 1,523. Въ отчетномъ 1900 году вновь замощено 13 улицъ и проѣздовъ въ общей сложно-

сти до 11,774 кв. саж. на сумму 79,049,91 рублей. Къ началу 1901 года площадь булыжныхъ мостовыхъ достигла 1.589,000 кв. сажень, болѣе чѣмъ въ 1899 году на 19,800 кв. саж., площадь мостовыхъ другихъ типовъ (асфальтовыхъ, брусчатыхъ и др.) до 19,230 кв. саж. Нѣкоторые проѣзды, главнымъ образомъ въ окраинныхъ частяхъ города шоссированы, площадь шоссе, достигавшая къ 1900 году 84,070 кв. сажень, въ отчетномъ году уменьшилась на 900 кв. сажень, площадь усовершенствованныхъ мостовыхъ увеличилась въ отчетномъ году на 185 кв. саж. Очистка улицъ и площадей производилась подряднымъ и хозяйственнымъ способами, соръ и уличный сметъ вывозились на мусорныя свалки. Очистка городскихъ проѣздовъ и площадей, кромѣ очищаемыхъ средствами городского обоза, производилась на 112,395,42 кв. сажень площади во всѣхъ 4-хъ инженерныхъ участкахъ. Число мѣстностей къ поливкѣ достигало 151, съ площадью 399,483,11 кв. саж. Для поддержанія въ чистотѣ городскихъ бульваровъ и скверовъ содержался городомъ штатъ служащихъ. На содержаніе бульваровъ и скверовъ на 1900 годъ было ассигновано 70,772 руб. Кромѣ того на содержаніе Сокольниковъ было ассигновано 26,233 рубля. Новыхъ бульваровъ или скверовъ въ отчетномъ году устраиваемо не было. Нѣкоторыя улицы въ гор. Москвѣ обсажены деревьями; въ отчетномъ году посадка деревьевъ изъ городского питомника была произведена на 2 улицахъ (Газовая, Кузнечная). Почти всѣ владѣнія имѣютъ дворъ, владѣнія, не имѣющія дворовъ встрѣчаются рѣдко и разсѣяны по всему городу.

При высокомъ стояніи весеннихъ водъ, во время половодья, заливаются нѣкоторыя владѣнія, расположенныя какъ по рѣкѣ, такъ и по Водоотводному каналу. Въ отчетномъ году продолжались работы по насыпкѣ земли и укрѣпленію вновь устроенной Благовѣщенской набережной, подсыпка земли производилась также по Крымской набережной. При большинствѣ владѣній, общее число коихъ равняется приблизительно 17 тысячамъ, за исключеніемъ присоединившихся къ канализаціи, устроены простые ретиряды съ выгребными ямами, во многихъ владѣніяхъ ватерклозеты съ особыми приѣмниками для нечистотъ; 1,941 владѣніе (на 1-е января 1901 г.) спускали нечистоты въ городскую канализаціонную сѣть; изъ общаго числа канализированныхъ владѣній, 895 владѣній присоединились въ теченіе отчетнаго года. Приѣмники для нечистотъ во владѣніяхъ съ ватерклозетами, а также выгребныя ямы при простыхъ ретирядахъ обыкновенно устраивались изъ дерева, рѣже изъ камня и бетона, согласно существующимъ обязательнымъ постановленіямъ.

Вывозка нечистотъ изъ неканализированныхъ владѣній производится непрерывно въ теченіе всего года, согласно правиламъ Московской Городской Думы, спеціальными обозами изъ бочекъ и ящиковъ. Въ отчетномъ году число снарядовъ, признанныхъ годными для вывоза нечистотъ, достигало ночныхъ одноконныхъ и пароконныхъ бочекъ 1,448, дневныхъ пароконныхъ и одноконныхъ со снарядами 1,665, а всего

113 снарядовъ. Выгрузка нечистотъ производится на 6 свалкахъ и одной сливной станціи; изъ числа 6 свалокъ городъ содержитъ 3, остальные находятся во владѣніи частныхъ лицъ. Въ отчетномъ году продолжались работы по присоединенію владѣній къ канализационной сѣти. Канализація города Москвы устроена по сплавной раздѣльной системѣ съ полями орошенія; присоединеніе владѣній къ сѣти началось съ 1 августа 1898 года; всѣхъ владѣній, присоединившихся къ сѣти на 1 января 1901 года — 1,941. Въ 1900 году Москва снабжалась Мытищинскою водою и водою изъ Преображенскаго колодца. Относительно потребленія жителями города Москвы воды изъ другихъ источниковъ свѣдѣній не имѣется.

По произведенному въ мартѣ 1898 года анализу Мытищинская вода содержала общей жесткости (по мыльной пробѣ) 8,48°, постоянной 4°, устранимой 4,48°. Фильтры при Мытищинскомъ водопроводѣ не употребляются.

Въ городѣ съ 1888 года открыты для общественнаго пользованія городскія бойни, которыя расположены за чертою города; благодаря устройству боенъ, образцовому ихъ содержанію и постоянному ветеринарному надзору жители столицы снабжались мясомъ отъ здороваго скота.

Московскія городскія бойни со скотопригоннымъ дворомъ, салотопеннымъ, кожевеннымъ и альбуминнымъ заводами устроены со всѣми новѣйшими усовершенствованіями и стоятъ Общественному Управленію болѣе 2.000,000 руб., находятся за заставой въ разстояніи 400 саж. отъ города, вдали отъ рѣкъ и прудовъ; дворы и загоны при бойняхъ вымощены камнемъ; запасные засыпи щебнемъ и частью земляные, полы въ помѣщеніи боенъ асфальтовые, застаиванія на полахъ жидкихъ нечистотъ не замѣчено, такъ какъ и въ полахъ и мостовыхъ устроены правильные стоки въ канализацію.

Стѣны въ помѣщеніи боенъ каменные, на высоту 0,70 саж., оштукатурены цементомъ и окрашены масляною краскою, непроницаемые. При бойняхъ устроены водопроводъ. Для удаленія нечистотъ и отбросовъ устроена гидropневматическая канализація системы Шона. Нечистоты стекаютъ къ 6 сборнымъ шахтамъ частию по чугуннымъ, частию по гончарнымъ глазированнымъ трубамъ самоплавомъ въ чугунные герметически закрытые сосуды, а оттуда посредствомъ сжатого воздуха по чугуннымъ трубамъ удаляются изъ предѣловъ боенъ на поля орошенія за 2 версты отъ боенъ. Нечистоты посредствомъ канализаціи системы Шона, немедленно по ихъ образованіи автоматически отводятся на поля орошенія, на которыхъ разводятся огородныя растенія. Поля расположены приблизительно въ двухъ верстахъ разстоянія отъ боенъ. Кровь отъ убитаго скота собирается въ цинковые тазы и перевозится на альбуминный заводъ для переработки ея на альбуминъ и сухіе кровяные туки; части животныхъ, не употребляющіяся въ пищу, поступаютъ на кормъ свиней. Навозъ изъ загонныхъ дворовъ вывозится на тѣ же поля орошенія. Нечистоты же съ чумной бойни и карантиннаго двора сжигаются

или дезинфецируются хлорною известью, сулемою. Кости животных собираются въ особый складъ, откуда и поступаютъ на клеевые заводы. Тѣ же продукты убоя, которые признаются негодными для внутренняго употребленія, утилизируются посредствомъ варки на сало.

Вода для промывокъ употребляется чистая артезианская, а для домашняго и хозяйственнаго употребленія, а равно для питанія паровыхъ котловъ и техническихъ производствъ заводовъ при бойняхъ—Мытищенская изъ общаго городского водопровода. Бойни въ отчетномъ году содержались образцово, убой скота производился подъ постояннымъ наблюдениемъ ветеринарныхъ врачей.

Число общественныхъ торговыхъ бань въ городѣ 49, въ большинствѣ ихъ деревянные полы, во многихъ асфальтовые и плиточные со стоками по трубамъ въ рѣки и частію на поля орошенія. Спускная система въ баняхъ снабжена отстойными колодцами, мытищинской водою изъ городского водопровода пользуются 9 бань; въ 15 имѣются артезианскіе колодцы, вода которыхъ въ нѣкоторыхъ баняхъ примѣшивается къ рѣчной; остальные бани получаютъ воду изъ Москвы рѣки; рѣчную воду въ большинствѣ бань очищаютъ путемъ отстаиванія въ системѣ баковъ.

Свѣдѣнія о городскомъ ночлежномъ домѣ. Городской ночлежный домъ помѣщается въ приспособленномъ и расширенномъ въ 1899 году зданіи на берегу Москвы рѣки, близъ Краснохолмскаго моста. Помѣщенія ночлежнаго дома сухи, вентилируются фортками, съ унтермарковскими печами. Стѣны и потолки нѣсколько разъ въ году подвергаются побѣлкѣ известью. Дляспанья устроены нары, раздѣленные на отдѣльные пространства, каждое шириною въ 1 аршинъ, съ деревяннымъ изголовьемъ. Доски наръ вынимаются, еженедѣльно обмываются горячею водою.—Для продовольствія ночлежниковъ устроена кухня и столовая въ особомъ помѣщеніи.—Въ отчетномъ году число ночлежниковъ достигло: 409,083 мужчинъ, 84,178 женщинъ и 1,889 дѣтей, всего 495,150. Въ 1900 году больныхъ ночлежниковъ было отправлено въ больницы 33 человека: мужчинъ 21, женщинъ 12. По свѣдѣніямъ изъ больницъ значится *Pneumonia cruposa* 2 случая.

Въ отчетномъ 1900 году санитарный надзоръ со стороны Городского Общественнаго Управленія въ городѣ Москвѣ былъ возложенъ на 18 санитарныхъ и 10 базарныхъ врачей. Между членами санитарнаго надзора обязанности распределены такимъ образомъ, что санитарнымъ врачамъ, каждому въ своемъ районѣ, поручено принятіе мѣръ противъ развитія заразныхъ болѣзней, а базарнымъ врачамъ—наблюденіе за санитарнымъ состояніемъ мѣстъ изготовленія, храненія и продажи пищевыхъ продуктовъ.

Въ составъ санитарной комиссіи входили, кромѣ санитарныхъ и базарныхъ врачей, врачи городскихъ бесплатныхъ амбулаторій, училищные врачи; кромѣ того, согласно опредѣленія Городской Управы въ засѣданіяхъ комиссіи принимали участіе главные врачи или ихъ помощники изъ тѣхъ городскихъ больницъ,

въ которыхъ имѣются отдѣленія для острыхъ заразныхъ болѣзней.

На содержаніе санитарной комиссіи въ 1900 году израсходовано: санитарнымъ врачамъ жалованье и наградные 32,895 р. 82 к., рабочимъ по дезинфекціи и на наемъ помѣщенія для нихъ 7,609 р. 32 к., на книги и журналы для санитарной комиссіи 224 р. 10 к., на содержаніе городской санитарной станціи для изслѣдованія пищевыхъ продуктовъ и различныхъ аналитическихъ работъ 7,271 р. 02 к. На принятіе мѣръ противъ эпидемій въ 1900 году израсходовано 17,915 р. 43 к., въ томъ числѣ содержаніе оспеннаго телятника 553 р. 83 к. и содержаніе дифтеритныхъ бюро 3,195 р.

Надзоръ за продуктами и напитками возложенъ на чиновъ торговой полиціи и, главнымъ образомъ, на десять базарныхъ смотрителей-врачей; осмотры заведеній съ продажей съѣстныхъ припасовъ производились въ теченіе 1900 года періодически, но опредѣленныхъ сроковъ для сего не существуетъ; болѣе тщательному и усиленному надзору подвергались мясные и молочные продукты, рыба и всякаго рода постный товаръ передъ наступленіемъ праздниковъ Рождества Христова и Св. Пасхи, а также въ теченіе 1-й недѣли Великаго поста, равнымъ образомъ обращалось особое вниманіе въ лѣтнее время на ягоды и фрукты на Болотной и другихъ рыночныхъ площадяхъ.

Административно-санитарный надзоръ, какъ было выше сказано, лежалъ на обязанности полицейскихъ врачей, которыми и были произведены въ отчетномъ году осмотры: 1) съѣстныхъ припасовъ и напитковъ въ мѣстахъ храненія и продажи ихъ въ сыромъ видѣ (мясныя, рыбныя, овощныя, мелочныя и др. лавки), а также въ мѣстахъ приготовленія пищи и отпуска ея потребителямъ (гостинницы, трактиры, харчевни, булочныя, съѣстныя и т. п. лавки). Всѣхъ осмотровъ было произведено 5,553. Сдѣлано записей въ санитарныя книги 96 и составлено протоколовъ для привлеченія виновныхъ къ отвѣтственности 175; 2) аптекарскихъ магазиновъ и москательныхъ лавокъ, — осматривались эти заведенія два раза въ годъ. Для такихъ осмотровъ каждый разъ составлялись комиссіи изъ участковаго врача, чиновника полиціи, торговаго смотрителя и эксперта-фармацевта. Въ теченіе 1900 года было осмотрѣно 119 аптекарскихъ магазиновъ и 111 москательныхъ лавокъ, а всѣхъ осмотровъ было произведено: аптекарскимъ магазинамъ 238, а москательнымъ лавкамъ 222, при чемъ было составлено 14 актовъ (6 въ аптекарскихъ магазинахъ и 8 въ москательныхъ лавкахъ) о неправильной торговлѣ ядовитыми и сильнодѣйствующими веществами, 3) заведеній искусственныхъ минеральныхъ водъ и шипучихъ напитковъ. Эти заведенія осматривались точно также два раза въ годъ и всякій разъ при томъ же составѣ комиссіи, какаю составлялась при осмотрѣ аптекарскихъ магазиновъ и москательныхъ лавокъ. Въ отчетномъ году было произведено осмотровъ заведеніямъ минеральныхъ водъ 62 и составленъ 1 протоколъ для привлеченія виновныхъ къ отвѣтственности и 4) находящихся въ Москвѣ цируленъ, парикмахерскихъ

заведеній, бань, постоянныхъ дворовъ и меблированныхъ комнатъ; таковыхъ осмотровъ врачами полиціи было произведено въ разное время года 5,050; при осмотрѣ оказавшіеся разнаго рода недостатки, въ отношеніи чистоты и опрятности содержанія заведеній, были занесены въ санитарныя книжки, и такихъ записей сдѣлано 71, а о болѣе серьезныхъ безпорядкахъ, составлялись протоколы, которыхъ было составлено 595, и виновные были привлечены къ отвѣтственности. Кромѣ того, тѣ же полицейскіе врачи совмѣстно съ членами торговой полиціи производили осмотры фабрикъ, заводовъ и другихъ промышленныхъ заведеній. Этихъ осмотровъ въ теченіе 1900 года было произведено 1,482, при чемъ найденные нѣкоторые безпорядки были занесены въ санитарныя книжки, что было сдѣлано въ 6 случаяхъ, болѣе же важныя отступленія отъ санитарно-гигіеническихъ правилъ заносились въ протоколы, которыхъ было въ теченіе года составлено 29.

**Санитарное состоя-
ніе фабрикъ и заво-
дovъ.**

Фабрики и заводы въ г. Москвѣ въ 1900 году содержались удовлетворительно. Санитарный надзоръ находился подъ наблюденіемъ чиновъ врачебно-полицейскаго управленія; помѣщенія мастерскихъ достаточно свѣтлы, сухи и теплы, самыя фабричныя зданія отапливались, смотря по величинѣ фабрикъ, или паромъ, или русскими, рѣже желѣзными печами, вентилировались помѣщенія или вытяжными трубами и оконными фортками, или же механическими вентиляторами; на нѣкоторыхъ большихъ фабрикахъ устроена паровая вентиляція. На большинствѣ фабрикъ и заводовъ рабочіе живутъ на вольныхъ квартирахъ, гдѣ ихъ жилища осматриваются санитарными врачами только при появленіи заразныхъ болѣзней. Тамъ, гдѣ рабочіе живутъ на фабрикахъ, въ ихъ жилищахъ кубическаго содержанія воздуха достаточно во всѣхъ помѣщеніяхъ, такъ что на каждаго рабочаго приходится отъ 1 до 10 куб саж. воздуха. Помѣщенія достаточно свѣтлы, сухи и теплы. Спальни, столовыя и кухни провѣтриваются посредствомъ форточекъ и печныхъ вытяжекъ. Семейные рабочіе, если таковые есть, размѣщаются по отдѣльнымъ каморкамъ. Мастерскія, кухни, столовыя и кладовыя мѣстами для отдыха не служатъ. Подъ жилия помѣщенія рабочихъ большею частію заняты верхніе этажи. Въ подвалахъ рабочіе не живутъ. Въ каморкахъ, гдѣ живутъ семейные рабочіе, содержаніе воздуха достаточно, въ нихъ помѣщаются отъ 2 до 5 лицъ. Въ общихъ спальняхъ приспособленіями для спанья рабочихъ служатъ нары или желѣзныя кровати. Полы въ жилыхъ помѣщеніяхъ или деревянные или асфальтовые. Рабочіе на фабрикахъ и заводахъ осматриваются три раза въ годъ, а на нѣкоторыхъ фабрикахъ также и при поступленіи рабочихъ и ежемѣсячно при выдачѣ заработной платы. Привитіе предохранительной оспы производится только на нѣкоторыхъ фабрикахъ. Вредные газы, пары и пыль, выдѣляющіеся при производствѣ устраняются посредствомъ вентиляторовъ, форточекъ и открыванія дверей.

Дворы содержатся удовлетворительно. Отхожія мѣста на фабрикахъ и заводахъ простого устройства,

находятся вблизи мастерскихъ, зловонія въ послѣднія не проникаютъ, достаточно свѣтлы, провѣтриваются и дезинфецируются; при наличности мужчинъ и женщинъ имѣются отдѣльныя для нихъ отхожія мѣста. Выгребныя и помойныя ямы большею частію имѣютъ стѣнки и дно кирпичныя, расположены вдали отъ жилыхъ помѣщеній и не имѣютъ между собой сообщеній, почву по всей вѣроятности не загрязняютъ очищаются по мѣрѣ надобности. Нѣкоторыя фабрики примкнули къ городской канализаціи. Вода для питья употреблялась Мытищинская, хранилась она на фабрикахъ въ бочкахъ, въ бакахъ, закрытыхъ крышками, на нѣкоторыхъ фабрикахъ имѣлись фильтры. Промывка шкуръ, тканей послѣ краски и другихъ издѣлій, если таковую потребуетъ производство, производится почти на всѣхъ фабрикахъ на мѣстѣ. Промывныя грязныя воды спускаются или въ рѣки или въ городскія трубы, но предварительно поступаютъ въ фильтры или отстойные каменные резервуары, изъ послѣднихъ по отстойкѣ переходятъ во второй, а иногда и въ третій резервуаръ, густые же отбросы, по мѣрѣ накопленія, вывозятся на городскія трубы. Для предупрежденія появленія заразныхъ болѣзней на фабрикахъ и заводахъ производится провѣтриваніе и дезинфекція помѣщеній, очистка выгребныхъ и помойныхъ ямъ, періодическіе осмотры рабочихъ и т. п. О заболѣваніи заразными болѣзнями посылаются фабричными врачами санитарныя карточки во Врачебное Управленіе, полиція же не увѣдомляется. О профессиональныхъ болѣзняхъ въ вѣдомостяхъ фабричныхъ врачей по большей части свѣдѣній не имѣется. По сообщеніямъ же изъ больницъ и Врачебнаго Управленія, старшимъ врачомъ Московской Полиціи было назначено медико-полицейскихъ разслѣдованій по поводу заболѣванія на фабрикахъ, заводахъ и ремесленныхъ заведеніяхъ свинцовымъ отравленіемъ 17 случаевъ и сибирскою язвою 28 случаевъ.

Судебно-медицинскій отдѣлъ.

Въ отчетномъ 1900 году врачами Московской Полиціи, вслѣдствіе требованія судебныхъ и административныхъ властей, было произведено: 1) осмотровъ и вскрытій мертвыхъ тѣлъ 1,106, изъ нихъ мужскаго пола 800 и женскаго 306; 2) освидѣтельствowanій живыхъ людей по разнымъ судебно-медицинскимъ вопросамъ 7,411, изъ нихъ мужчинъ 5,298 и женщинъ 2,113 и 3) осмотровъ и изслѣдованій предметовъ и вещей 1,099.—Изъ 1,106 случаевъ судебно-медицинскихъ вскрытій мертвыхъ тѣлъ въ 246 случаяхъ смерть была признана насильственной, въ 846 случаяхъ послѣдовавшею отъ болѣзненныхъ причинъ, и въ 14 случаяхъ причина смерти осталась неопредѣленною вслѣдствіе гнилости труповъ. Въ общемъ числѣ случаевъ насильственной смерти было: самоубійствъ 67, смертоубійствъ 16, дѣтоубійствъ 7, смерти дѣтей, оставленныхъ безъ помощи 14, смерти неумышленной 120 и отъ неизвѣстныхъ причинъ 22. Освидѣтельствованіе живыхъ людей производилось врачами съ слѣдующими медицинскими цѣлями: а) мужеложства 1, б) ранъ 2,287, в) другого рода поврежденій 3,695, г) состоянія умственныхъ способностей 488 и состоянія здоровья по судебнымъ вопросамъ 940.

В. По Московской губернии.

Организація врачебной помощи въ Московской губернии въ прошломъ 1900 году была та же самая, что и въ предшествовавшіе годы, т.-е. всякій уѣздъ мѣстной земскою управою былъ подраздѣленъ на нѣсколько врачебныхъ участковъ; въ центрѣ каждаго участка проживалъ врачъ и при немъ весь медицинскій персоналъ или при больницѣ или при приѣмномъ покоѣ, или, наконецъ, при амбулаторіи. Обязанности земскихъ участковыхъ врачей состояли: а) въ ежедневномъ осмотрѣ стационарныхъ больныхъ, если въ участкѣ была больница или приѣмный покой; б) въ ежедневномъ амбулаторномъ приѣмѣ больныхъ; в) въ посѣщеніи на домахъ тяжело больныхъ; г) въ наблюдении за эпидеміями и оспопрививаніемъ; д) въ исполненіи порученій земскою управы по чисто санитарнымъ вопросамъ и, наконецъ, е) на нихъ лежала также обязанность по завѣдыванію хозяйственной частью лѣчебнаго заведенія. Кромѣ того каждый участковый врачъ обязанъ былъ присутствовать на засѣданіяхъ уѣздныхъ санитарныхъ совѣтовъ.

Благодаря такой организаціи земской медицины, мѣстному коренному населенію Московской губернии дана почти полная возможность пользоваться какъ амбулаторнымъ, такъ и стационарнымъ лѣченіемъ, но задача земства въ этомъ отношеніи еще далеко не выполнена, такъ какъ районы участковъ въ нѣкоторыхъ частяхъ губернии еще довольно велики, такъ что больному иногда приходится ѣхать на совѣтъ къ доктору верстъ за 15—20. Въ такихъ условіяхъ находятся по большей части окраины уѣздовъ и такъ какъ уѣздныя земства за недостаткомъ средствъ не могутъ устранить этого неудобства мѣстныхъ жителей, то въ этомъ случаѣ или приходитъ къ нимъ на помощь губернское земство, открывая въ такихъ мѣстностяхъ свои больницы съ причисленіемъ къ нимъ близъ лежащихъ селеній, образуя такимъ образомъ новые участки, или сосѣднія земства устраиваютъ въ такихъ мѣстахъ участки на общія средства. Благодаря такому соглашенію въ теченіе отчетнаго года были открыты новые врачебные участки въ уѣздахъ Московскомъ и Дмитровскомъ. Но забота земства въ отчетномъ году не ограничивалась только открытіемъ новыхъ участковъ; оно озаботилось также и усовершенствованіемъ своихъ лѣчебныхъ заведеній. Такъ въ теченіе отчетнаго года въ Бронницкомъ уѣздѣ при одной лѣчебницѣ выстроены бараки для остро-заразныхъ больныхъ, при двухъ лѣчебницахъ устроены новые родильные приюты, при двухъ лѣчебницахъ выстроены новыя помѣщенія для амбулаторіи. Кромѣ того двѣ лѣчебницы подверглись основательному ремонту и при одной изъ нихъ устроена канализація и поля орошенія. Въ Волоколамскомъ уѣздѣ въ одномъ участкѣ приступлено къ постройкѣ новой больницы вмѣсто старой.

Въ Дмитровскомъ уѣздѣ: 1) въ Сергіево-Троицкомъ посадѣ Губернскимъ Земствомъ выстроена новая больница на 25 кроватей; 2) при двухъ участковыхъ больницахъ выстроены бараки для зараз-

ныхъ больныхъ; кромѣ того, при одной изъ нихъ выстроено новое зданіе для амбулаторіи и, наконецъ, 3) вслѣдствіе соглашенія земства съ нѣсколькими мелкими фабриками по обезпеченію ихъ рабочихъ врачебною помощью въ одномъ изъ селеній, гдѣ находятся эти фабрики, приступлено къ приспособленію пріобрѣтеннаго земствомъ дома для амбулаторіи и пріемнаго покоя.

Въ Клинскомъ уѣздѣ въ одномъ участкѣ, гдѣ была только амбулаторія, выстроена въ прошломъ году больница на 10 кроватей и, кромѣ того, при двухъ лѣчебницахъ приступлено къ постройкѣ бараковъ для заразныхъ больныхъ.

Въ Коломенскомъ уѣздѣ при одной изъ лѣчебницъ устроенъ баракъ для заразныхъ больныхъ; кромѣ того основательно отремонтирована одна изъ старыхъ лѣчебницъ, и, наконецъ, при трехъ участкахъ, гдѣ были только амбулаторіи приступлено къ постройкѣ лѣчебницъ.

Въ Подольскомъ уѣздѣ при одной изъ лѣчебницъ выстроено зданіе для родильнаго пріюта, при другой баракъ для заразныхъ больныхъ, — въ этой же лѣчебницѣ устроена канализація и поля орошенія и въ другой лѣчебницѣ, одна изъ старыхъ лѣчебницъ перестроена и, наконецъ, при губернской психіатрической лѣчебницѣ устроенъ родильный пріютъ и канализація съ полями орошенія, и, наконецъ, въ Рузскомъ уѣздѣ при одной изъ лѣчебницъ построены баракъ для заразныхъ больныхъ.

Кромѣ земства, въ дѣлѣ оказанія врачебной помощи какъ мѣстному, такъ и пришлому населенію принимали участіе и другія вѣдомства, какъ, напр.: Вѣдомства: ИМПЕРАТРИЦЫ МАРИИ, духовное, военное и другія вѣдомства.

Что касается организаціи врачебной помощи вышеупомянутыми вѣдомствами, то нужно замѣтить, что вѣдомства эти главнымъ образомъ заботились объ удовлетвореніи какъ амбулаторныхъ, такъ и стационарныхъ больныхъ врачебной помощью, главнымъ образомъ лицъ, принадлежащихъ этимъ вѣдомствамъ и съ этою цѣлю ими были устроены больницы, при которыхъ совершался и ежедневный пріемъ амбулаторныхъ больныхъ и ежедневный же обходъ стационарныхъ, помощь же врачебная мѣстному населенію съ ихъ стороны ограничивалась только амбулаторнымъ пріемомъ.

Кромѣ земства и вышеупомянутыхъ вѣдомствъ, въ оказаніи врачебной помощи населенію Московской губерніи принимали также фабрики и заводы, гдѣ врачебная помощь была организована такъ: всѣ крупныя фабрики (съ числомъ рабочихъ отъ 500 и болѣе), въ силу существующихъ въ губерніи обязательныхъ постановленій губернскаго по фабричнымъ дѣламъ присутствія, имѣли у себя больницы съ постоянно живущими при нихъ врачами и низшимъ медицинскимъ персоналомъ, при чемъ каждый фабричный врачъ былъ обязанъ: 1) ежедневно посѣщать стационарныхъ больныхъ и 2) раза въ день принимать проходящихъ больныхъ; 2) принимать мѣры къ прекращенію эпидемій, если таковыя появлялись на фабри-

кѣ, 3) слѣдить за оспопрививаніемъ и 4) наблюдать за санитарнымъ состояніемъ фабрикъ. Нельзя не отмѣтить, что нѣкоторыя изъ такихъ крупныхъ фабрикъ, съ согласія своихъ врачей, причисляли къ своей фабрикѣ нѣсколько сосѣднихъ селеній и такимъ образомъ образовали фабрично-земскіе участки, при чемъ на врачахъ такихъ фабрикъ, кромѣ вышеупомянутыхъ обязанностей лежали также и обязанности земскихъ врачей по отношенію къ жителямъ селеній, причисленныхъ къ фабрикѣ, при чемъ жители этихъ селеній пользовались наравнѣ съ фабричнымъ населеніемъ бесплатно, какъ амбулаторною, такъ и стационарною врачебной помощью. Такъ была организована врачебная помощь на крупныхъ фабрикахъ и заводахъ, фабрики же съ населеніемъ менѣе 500 человекъ или входили въ соглашеніе между собою по вопросу объ обезпеченіи своихъ рабочихъ врачебной помощью, или съ земствомъ, при чемъ устраивалась или фабричная, или земско-фабричная лѣчебница; въ послѣднемъ случаѣ къ лѣчебницѣ этой причислялись сосѣднія селенія, жители которыхъ пользовались наравнѣ съ фабричными какъ амбулаторною, такъ и больничною врачебной помощью и притомъ бесплатно.

Нельзя не отмѣтить того обстоятельства, что и фабрики, точно такъ же, какъ и земства, въ отчетномъ году проявили много заботы какъ по постройкѣ новыхъ лѣчебныхъ заведеній, такъ и по упорядоченію прежде существовавшихъ. Такъ: въ Московскомъ уѣздѣ 1) при кирпичномъ заводѣ Бельгійскаго Общества выстроена новая лѣчебница, 2) при фабрикѣ Сакке, выстроены новыя зданія: а) для общаго госпиталя б) для родильнаго пріюта и в) для амбулаторіи; 3) выстроено также новое зданіе для общаго госпиталя при кирпичномъ заводѣ Воронина; 4) при фабрикѣ Сувировой выстроены новый баракъ для заразныхъ больныхъ и 5) на фабрикѣ Лыжина прежде существовавшая лѣчебница въ прошломъ отчетномъ году значительно расширена.

Въ Богородскомъ уѣздѣ: 1) при фабрикѣ Русско-Французскаго Общества выстроены новыя зданія: а) для общаго госпиталя, б) для заразныхъ больныхъ, в) для родильнаго пріюта и г) для амбулаторіи.

2) на фабрикѣ Рабенекъ выстроены новыя зданія: а) для лѣтняго барака, б) для амбулаторіи и в) для больничной прачечной.

3) при фабрикѣ Балашевыхъ построены новый пріемный покой.

Въ Верейскомъ уѣздѣ при фабрикѣ Воскресенской Мануфактуры выстроены новый баракъ для заразныхъ больныхъ.

Въ Дмитровскомъ уѣздѣ: 1) на Вознесенской Мануфактурѣ выстроено новое зданіе для заразныхъ больныхъ; 2) на Покровской мануфактурѣ при торфяномъ ея болотѣ выстроена новая лѣчебница.

Въ Коломенскомъ уѣздѣ: 1) на фабрикѣ Щербакова преждесуществовавшая больница расширена и 2) на фабрикѣ Демина выстроена новая амбулаторія, а существующая больница основательно отремонтирована.

Частныя лица также шли на помощь мѣстному населенію въ дѣлѣ оказанія имъ врачебной помощи и, кромѣ тѣхъ, которые уже нѣсколько лѣтъ не перестаютъ оказывать посильную помощь въ теченіе отчетнаго года еще, вновь открыта частная лѣчебница въ Рузскомъ уѣздѣ, гдѣ, какъ и въ другихъ частныхъ лѣчебницахъ, мѣстное населеніе получаетъ бесплатную врачебную помощь—какъ въ самой лѣчебницѣ—стационарную, такъ и амбулаторную.

Выше было сказано, что каждый изъ уѣздовъ въ отчетномъ году, какъ и въ предыдущіе, былъ подраздѣленъ на врачебные участки. Образованы эти участки были главнымъ образомъ земствомъ, но существуютъ и такіе, въ образованіи которыхъ принимали участіе и частныя лица и фабрики. Всѣхъ участковъ въ губерніи было въ отчетномъ году 109, изъ коихъ 87 были организованы земствомъ, 11 земствомъ совмѣстно съ фабриками, 3 земствомъ совмѣстно съ частными лицами и 8 исключительно фабриками.

а) Врачи.

Въ теченіе отчетнаго года въ Московской губерніи проживало 258 врачей мужчинъ и 23 женщинъ-врачей, а всего 281. Изъ нихъ было:

Уѣздныхъ и городскихъ врачей.	23
Земскихъ участковыхъ.	131
Земскихъ санитарныхъ.	11
При учебныхъ заведеніяхъ	4
При частныхъ владѣніяхъ и фабрикахъ. . .	87
Служащихъ при различныхъ вѣдомствахъ. .	16
Вольнопрактикующихъ	9
Итого.	281

б) Аптеки.

Всѣхъ нормальныхъ и сельскихъ аптекъ въ уѣздныхъ городахъ и селеніяхъ Московской губерніи, за исключеніемъ города Москвы, состояло въ теченіи отчетнаго года 47, одна изъ нихъ, а именно Пушкинская нормальная, имѣла отдѣленіе, которое функционировало одно лѣтнее время. Рецептовъ въ нихъ поступило 150,635. Отъ продажи лѣкарствъ по этимъ рецептамъ было выручено 69,045 руб. 04 коп., отъ ручной же продажи — 97,310 руб. 91 коп. и такимъ образомъ оборотъ всѣхъ 47 аптекъ въ отчетномъ году равнялся 166,355 руб. 95 коп.

Сравнительно съ предшествовавшимъ 1899 годомъ число рецептовъ, поступившихъ въ нормальныя и сельскія аптеки, увеличилось на 14,873, равно какъ и увеличился и оборотъ ихъ: по рецептамъ на 4,355 р. 92 к., по ручной продажѣ на 6,568 р. 97 к., а всего на 10,924 руб. 89 коп.

в) Больницы, лѣчебницы и пріемные покои.

Почти во всѣхъ участкахъ функционировали или больницы и лѣчебницы или пріемные покои, гдѣ слѣдовательно больные, кромѣ амбулаторнаго, могли пользоваться и госпитальнымъ лѣченіемъ, но кромѣ лѣ-

чебныхъ заведеній, устроенныхъ при врачебныхъ участкахъ въ губерніи, функционировали еще и другія лѣчебныя заведенія, принадлежащія различнымъ вѣдомствамъ, гдѣ мѣстные жители также могли пользоваться и совѣтомъ врача и госпитальною врачебною помощью, такъ что заведеній, гдѣ больные могли искать себѣ врачебной помощи, было 198. Эти лѣчебныя заведенія, по числу кроватей въ нихъ подраздѣляются на двѣ группы; къ первой изъ нихъ принадлежатъ больницы и лѣчебницы, т. е. тѣ лѣчебныя заведенія, гдѣ было 5 и болѣе кроватей, а ко второй пріемные покои, гдѣ было менѣе 5 кроватей.

Нижеприведенная таблица показываетъ: а) принадлежность этихъ лѣчебныхъ заведеній, б) число ихъ, в) число кроватей въ нихъ и г) число стационарныхъ больныхъ, пользовавшихся въ нихъ.

Принадлежность.	Число больницъ и лѣчебницъ.	Число кроватей въ нихъ.	Число пріемныхъ покоевъ.	Число кроватей въ нихъ.	Число стационарныхъ больныхъ.
Вѣдомства учрежденій ИМПЕРАТРИЦЫ МАРИИ	4	77	1	2	494
Духовнаго вѣдомства	10	185	3	11	1202
Военнаго вѣдомства	2	75	—	—	51
Городскія	3	100	—	—	970
Земскія	84	1655	3	8	28429
Фабричныя	82	1679	35	91	18809
Желѣзно-дорожныя	4	59	4	17	468
Различныхъ вѣдомствъ	5	34	5	20	147
Частныхъ лицъ	4	59	—	—	536
ИТОГО	198	3846	53	149	51106
Въ 1899 году было	180	3520	80	216	47904

Изъ этой таблицы видно, что въ отчетномъ году по сравненію съ предшествовавшимъ увеличилось число больницъ и лѣчебницъ и число коекъ въ нихъ и наоборотъ число пріемныхъ покоевъ и число кроватей въ нихъ уменьшилось. Обстоятельство это указываетъ на усовершенствованіе организациі врачебной помощи, увеличеніе же числа стационарныхъ больныхъ въ отчетномъ году говоритъ за возрастающее съ каждымъ годомъ довѣріе къ врачебному персоналу со стороны мѣстнаго населенія.

г) Амбулаторіи.

Кромѣ больницъ, лѣчебницъ и пріемныхъ покоевъ, въ отчетномъ году функционировали еще и амбулаторіи, т. е. такія лѣчебныя заведенія, которыя приспособлены лишь только для пріема проходящихъ больныхъ. Такихъ заведеній въ губерніи было 49; изъ нихъ 3 устроены городами, 10 земствами, 23 фабриками и заводами, 8 желѣзнодорожныхъ и 5 частными лицами, но, кромѣ амбулаторій, пріемъ проходящихъ больныхъ совершался также и при всѣхъ больницахъ, лѣчебницахъ и пріемныхъ покояхъ, такъ что пріемъ амбулаторныхъ больныхъ совершался при 300 лѣчебныхъ заведеніяхъ, гдѣ въ теченіе года было принято 1.231,890 человекъ, которые сдѣлали 2.092,858 посѣщеній. При

чемъ въ лѣчебныхъ заведеніяхъ было принято 13,854 ч. сдѣлано ими посѣщеній 19,763.

		Сдѣлано ими посѣщеній.
Духовнаго вѣдомства	6,700	18,125
Военнаго вѣдомства	1,189	1,189
Городскія	33,501	42,654
Земскія	604,045	1.030,227
Фабричныя	452,618	845,441
Желѣзнодорожныя	60,294	102,580
Другихъ вѣдомствъ	7,457	10,908
Частныхъ лицъ	16,232	21,971
Итого	1.231,890	2.092,858

Въ 1899 году было 1.067.598 1.788.387

г) Родильные пріюты.

Эти лѣчебныя заведенія существовали при всѣхъ почти больницахъ и лѣчебницахъ, но свѣдѣнія по этому предмету доставлены далеко не всѣми врачами; вслѣдствіе этого получается довольно значительная разница съ предшествовавшимъ годомъ, какъ въ числѣ самыхъ пріютовъ, такъ и въ числѣ кроватей въ нихъ. Такъ, въ предшествовавшемъ году число пріютовъ значилось 101 съ 298 кроватями, тогда какъ въ отчетномъ году пріютовъ значится только 90 съ 274 кроватями. Дѣятельность этихъ 90 пріютовъ выразилась въ слѣдующемъ: родовъ въ этихъ пріютахъ въ отчетномъ году было проведено 8,500, при чемъ операций было сдѣлано 769. Своевременныхъ родовъ было 7,657, преждевременныхъ же и выкидышей было 843.

е) Эпидеміи.

Острозаразныя болѣзни наблюдались въ губерніи и въ отчетномъ, какъ и въ предшествовавшіе годы, но эпидемическое распространеніе принимали только нѣкоторыя изъ нихъ и при томъ не во всѣхъ уѣздахъ, такъ: натуральная оспа, принявшая характеръ эпидеміи въ Богородскомъ уѣздѣ еще въ 1899 году, продолжала свое эпидемическое распространеніе и въ отчетномъ году, перейдя при этомъ въ сосѣдніе уѣзды. Эпидемія эта продолжалась до конца февраля мѣсяца въ уѣздахъ Богородскомъ, Бронницкомъ и Коломенскомъ. Съ цѣлю принятія мѣръ къ прекращенію ея, въ селенія, пораженныя ею, губернскимъ земствомъ было послано два эпидемическихъ отряда, изъ которыхъ каждый имѣлъ врача и фельдшера или фельдшерицу-акушерку. Та же болѣзнь (натуральная оспа), появившаяся въ Можайскомъ уѣздѣ, куда была занесена изъ Смоленской губерніи, также начала принимать характеръ эпидеміи, и одновременно съ этою болѣзью начала развиваться въ тѣхъ же селеніяхъ того же уѣзда и скарлатина. Эти двѣ болѣзни сразу поразили нѣсколько селеній, и мѣстный медицинскій персоналъ, сознавая, что онъ не въ силахъ будетъ принять всѣ мѣры къ прекращенію развитія эпидемій просилъ Губернскую Управу выслать въ помощь ему эпидемическій отрядъ, что Губернская Управа и не замедлила сдѣлать. Отрядъ этотъ состоящій изъ врача и фельдшера оставался въ пораженномъ участкѣ до конца мая.

Въ іюлѣ мѣсяцѣ приняла характеръ эпидеміи дизентерія въ одномъ изъ участковъ Клинскаго уѣзда

и одновременно съ этой болѣзью въ томъ же участкѣ стали появляться случаи заболѣванія брюшнымъ тифомъ, вслѣдствіе чего былъ посланъ туда эпидемическій отрядъ, состоящій изъ врача и фельдшерицы-акушерки. Отрядъ этотъ пробылъ на мѣстѣ распространенія эпидеміи до сентября мѣсяца.

ж) Лѣченіе и призрѣніе душевно-больныхъ.

Въ теченіе отчетнаго года психіатрическая больница Губернскаго Земства еще болѣе расширилась, такъ: въ 1899 году въ ней было 298 кроватей, въ отчетномъ же году въ ней было уже 383 кровати и несмотря на это, все-таки чувствовался недостатокъ числа кроватей, и приходилось принимать больныхъ сверхъ штатнаго числа кроватей. Движеніе больныхъ въ этой больницѣ было таково: къ 1 января отчетнаго года въ ней состояло 385, въ теченіе года вновь поступило 346, изъ нихъ выздоровѣло 88, выписано съ улучшеніемъ 105, выписано безъ всякаго улучшенія и отдано на попеченіе родныхъ 40 человекъ, умерло 61 и къ 1 января 1901 года осталось 385 человекъ.

Содержаніе этой больницы въ отчетномъ году обошлось Губернскому Земству въ 131,694 рубля. Нужно, однако, замѣтить, что дѣло лѣченія и призрѣнія душевно-больныхъ не ограничивалось со стороны Губернскаго Земства только содержаніемъ такихъ больныхъ въ своей психіатрической больницѣ. Многіе больные, не представляющіе никакой опасности въ общежитіи, выписывались изъ больницы и отдавались на попеченіе родныхъ съ платою изъ Губернскаго Земства за ихъ призрѣніе по 10 руб. въ мѣсяць, такъ что цифра въ 131,694 руб. далеко не соотвѣтствуютъ дѣйствительному расходу Губернскаго Земства на содержаніе и призрѣніе душевныхъ больныхъ. Больные, отданные на попеченіе родныхъ, не оставались, однако, безъ врачебнаго надзора, а напротивъ, отъ времени до времени, они посѣщались земскими участковыми врачами, которые въ то же самое время наблюдали и за ихъ содержаніемъ, и за уходомъ, и за перемѣнами въ состояніи ихъ здоровья, и въ случаѣ ухудшенія болѣзни, тотчасъ же направляли ихъ опять въ больницу.

з) Сифилисъ и венерическія болѣзни.

Больныхъ сифилисомъ въ отчетномъ году было 13,581 человекъ, изъ нихъ 1,281 пользовались госпитальнымъ лѣченіемъ, а 12,300 амбулаторнымъ, съ венерическими же болѣзнями обращались за врачебною помощью 3,238 человекъ, изъ которыхъ 400 пользовались въ лѣчебницахъ, а 2,838 пользовались только амбулаторнымъ лѣченіемъ.

Мѣры, принимаемыя противъ распространенія этихъ болѣзней, состояли въ слѣдующемъ: 1) Въ правильныхъ періодическихъ осмотрахъ женщинъ, занимающихся проституціей (такихъ осмотровъ въ теченіе отчетнаго года было сдѣлано 1,027); 2) въ осмотрѣ рабочихъ, какъ при приходѣ ихъ на фабрики и заводы, такъ и при уходѣ ихъ на родину, (такихъ осмо-

тровъ было сдѣлано 10,269) при чемъ лица, оказавшіяся страдающими сифилисомъ или венерическими болѣзнями, направлялись въ больницы; 3) въ наблюдении за питомцами, какъ черезъ окружныхъ надзирателей-врачей, состоящихъ на службѣ по Вѣдомству учрежденій ИМПЕРАТРИЦЫ МАРИИ, такъ и черезъ земскихъ врачей, 4) въ изоляціи всѣхъ страдающихъ заразительною формою въ лѣчебныя заведенія, гдѣ они пользовались бесплатно, и 5) въ разъясненіи болѣзненнымъ и ихъ роднымъ всѣхъ послѣдствій, которыя могутъ быть отъ сифилиса, и въ ознакомленіи населенія съ признаками, которыми онъ сопровождается.

и) Оспопрививаніе.

Оспопрививаніе въ отчетномъ году производилось всѣмъ наличнымъ врачебнымъ персоналомъ, причемъ самая большая часть оспопрививанія была сдѣлана земскимъ медицинскимъ персоналомъ, который производилъ его, главнымъ образомъ, передъ началомъ полевыхъ работъ или при обнаруженіи заболѣваній натуральною оспою, ревакцинація же производилась только въ послѣднемъ случаѣ. Остальные врачи производили вакцинацію и ревакцинацію по мѣрѣ того, какъ обращались къ нимъ съ этою просьбою. Матеріаломъ для оспопрививанія вездѣ служилъ детритъ, приготовляемый въ телятникѣ, устроенномъ и содержимомъ на счетъ губернскаго земства, которое отпускало детритъ въ Московскую губернію бесплатно. Всѣхъ вакцинацій въ губерніи за отчетный годъ было сдѣлано 57,262, а ревакцинацій 25,611; по уѣздамъ же число ихъ распредѣлялось такъ:

У ъ з д ы.	Число вакцинацій.	Число ревакцинацій.
Московскій	11.785	4.556
Богородскій	7.559	3.920
Бронницкій	6.003	1.411
Верейскій	2.399	100
Волоколамскій	2.267	1.870
Дмитровскій	4.043	2.822
Звенигородскій	1.048	379
Клинскій	4.139	881
Коломенскій	3.413	1.305
Можайскій	3.247	4.161
Подольскій	4.154	823
Рузскій	2.055	309
Серпуховской	5.150	3.074
Итого	57.262	25.611

і) Расходы на медицинскую часть.

По свѣдѣніямъ доставленнымъ различными учрежденіями собственно на врачебную часть въ отчетномъ году было израсходовано 1.730,424 руб., тогда какъ въ предшествовавшемъ 1899 году было израсходовано 1.562,584 руб. Нужно, однако, замѣтить, что не всѣ лѣчебныя заведенія доставили свѣдѣнія о своихъ расходахъ; слѣдовательно, въ дѣйствительности, расходы на врачебную часть въ отчетномъ году были больше, чѣмъ здѣсь показано.

Въ прилагаемой здѣсь таблицѣ показано сколько и какимъ вѣдомствомъ израсходовано на этотъ предметъ.

У ъ з д ы.	Духов- нымъ вѣдом- ствомъ.	Губерн- скимъ зем- ствомъ.	Уѣзднымъ земствомъ.	Городами и посадами.	Фабриками и заводами.	Жельзно- дорожнымъ вѣдомствомъ	Остальными вѣдомствами	Частными лицами.	ВСЕГО.
Московскій	1504	—	136420	—	281666	30462	4500	26872	481424
Богородскій	—	—	37332	10576	164965	—	1250	—	214123
Бронницкій	—	—	24740	819	48703	—	1250	—	75512
Верейскій	—	—	12656	600	15590	—	1250	1850	31946
Волоколамскій	150	—	20348	—	—	9269	1441	—	31208
Дмитровскій	14163	—	68201	6507	78517	4616	2881	—	174885
Звенигородскій	—	—	21270	1000	9866	—	1250	3180	36566
Клинскій	—	—	53101	—	18140	4004	1396	—	76641
Коломенскій	—	—	38483	10225	58129	5460	1730	—	114027
Можайскій	—	—	22757	350	—	7690	6906	—	37703
Подольскій	—	—	34425	1442	29908	850	4113	2640	73376
Рузскій	—	—	15321	488	834	4351	4561	—	25555
Серпуховской	—	—	43464	632	61681	4810	2597	9694	122878
Въ различныхъ уѣздахъ	—	234586	—	—	—	—	—	—	234566
И Т О Г О	15817	234586	528338	32639	767999	71512	35125	44236	1730424
Въ 1899 году	19088	201221	480065	33237	694752	83725	21240	29335	1562584

к) Организація санитарнаго надзора.

Санитарный надзоръ въ тѣхъ уѣздныхъ городахъ, гдѣ есть городовые врачи, лежалъ на нихъ, а тамъ, гдѣ нѣтъ таковыхъ, — на уѣздныхъ врачахъ. Касался этотъ надзоръ, главнымъ образомъ, всѣхъ торгово-промышленныхъ заведеній. Съ этою цѣлю врачи, совместно съ полицейскими чинами и представителями города, по нѣсколько разъ въ годъ осматривали эти заведенія и, руководствуясь обязательными санитарными постановленіями, въ случаѣ неисправности, — или виновныхъ привлекали къ отвѣтственности, — или ограничивались только замѣчаніями, но при этомъ ставили въ условіе приведеніе въ порядокъ въ извѣстный срокъ тѣхъ нарушеній обязательныхъ постановленій, которыя были ими замѣчены. Дѣятельность этого надзора въ городахъ выразилась въ томъ, что въ теченіе отчетнаго года было осмотрѣно 325 торгово-промышленныхъ заведеній, а всѣхъ осмотровъ было сдѣлано 586.

Въ селеніяхъ же санитарный надзоръ главнымъ образомъ лежалъ на губернскихъ санитарныхъ врачахъ; уѣздные же врачи, если производили осмотръ фабрикъ или вообще торгово-промышленныхъ заведеній, то только по предложенію высшихъ административныхъ лицъ или учреждений.

Со стороны земства санитарный надзоръ былъ организованъ такъ: вся губернія въ отчетномъ году была подраздѣлена на 11 санитарныхъ округовъ, и въ каждомъ изъ нихъ проживалъ санитарный врачъ, на обязанности котораго было: 1) разсмотрѣніе плановъ, представляемыхъ, въ силу земскихъ санитарныхъ постановленій, въ Уѣздную Земскую Управу, плановъ вновь сооружаемыхъ или перестраиваемыхъ зданій при фабрично-заводскихъ и торгово-промышленныхъ заведеніяхъ; 2) осмотръ такихъ заведеній съ цѣлю выясненія, вполнѣ ли они удовлетворяютъ требованію

обязательныхъ постановленій; 3) принятіе мѣръ противъ эпидемій; 4) изслѣдованіе мѣстностей, съ цѣлю изысканія способовъ снабженія ихъ хорошою питьевою водою; 5) надзоръ за школами и лѣчебными заведеніями въ цѣляхъ опредѣленія ихъ санитарнаго благоустройства; 6) разработка санитарно-статистическаго матеріала, въ цѣляхъ опредѣленія болѣе неблагополучныхъ въ этомъ отношеніи мѣстностей, и 7) участіе въ засѣданіяхъ губернскихъ санитарныхъ совѣтовъ, въ которыхъ обсуждались вопросы какъ относительно организациіи врачебной помощи въ губерніи, такъ и чисто санитарные.

Дѣятельность санитарнаго надзора въ отчетномъ году выразилась въ слѣдующемъ:

1) Всѣми санитарными врачами въ теченіе года было рассмотрѣно 432 плана.

2) Было осмотрѣно 622 фабрики, а такъ какъ нѣкоторыя изъ этихъ фабрикъ были осмотрѣны по нѣскольку разъ, то всѣхъ осмотровъ ими было сдѣлано 820.

3) Торгово-промышленныхъ заведеній ими осмотрѣно было 147, а всѣхъ осмотровъ было сдѣлано 185.

4) Для выбора мѣста подъ постройку школъ или лѣчебныхъ заведеній ими было осмотрѣно 33 мѣстности.

5) 44 лѣчебницы потребовали обстоятельнаго осмотра ихъ санитарными врачами въ цѣляхъ улучшенія ихъ санитарнаго благоустройства.

6) Кромѣ того, ими было осмотрѣно: 111 земскихъ сельскихъ школъ, изъ нихъ: 44 новыхъ и 67 старыхъ, требующихъ основательнаго ремонта.

7) По эпидеміямъ имъ мало приходилось предпринимать поѣздки, такъ какъ въ отчетномъ году болѣзни эти не принимали значительныхъ размѣровъ; только въ Можайскомъ уѣздѣ, вслѣдствіе появленія тамъ оспенныхъ заболѣваній, санитарному врачу пришлось поѣхать въ эти селенія, да въ Рузскомъ уѣздѣ по случаю заболѣваній скарлатиною такъ же нужно было поѣхать въ эти селенія съ цѣлю установленія болѣе правильнаго наблюденія и примѣненія мѣръ къ прекращенію болѣзни, въ Московскомъ же уѣздѣ поѣздки предпринимались три раза: а) по случаю появленія сыпного тифа въ подгородныхъ мѣстностяхъ два раза и б) одинъ разъ по случаю заболѣваній сибирскою язвою на одномъ заведеніи для разборки и сортировки волоса животныхъ и, наконецъ 8, ими было осмотрѣно: 53 торфяныхъ болота, потребовавшихъ 75 посѣщеній.

Изъ обзора дѣятельности санитарныхъ врачей видно: что въ теченіе года они должны были положить не мало труда, и при томъ крайне напряженнаго, для выполненія возложенныхъ на нихъ обязанностей, и нужно замѣтить, что трудъ ихъ принесъ существенную пользу въ смыслѣ достиженія намѣченныхъ ими цѣлей. Такъ, при обзорѣ врачебной организациіи было уже указано — какія послѣдовали улучшенія въ лѣчебныхъ заведеніяхъ, какъ земскихъ, такъ и фабричныхъ; послѣдовали также улучшенія и на фабрикахъ какъ въ благоустройствѣ мастерскихъ, такъ и жилыхъ помѣщеніяхъ рабочихъ. Улучшенія въ мастерскихъ

состоятъ: въ расширеніи ихъ, улучшеніи вентиляціи, въ урегулированіи въ нихъ температуры и, наконецъ, въ постройкѣ новыхъ зданій, вмѣсто прежде бывшихъ, мало удовлетворявшихъ санитарнымъ требованіямъ. Улучшенія въ жилыхъ помѣщеніяхъ для рабочихъ заключались: а) въ постройкѣ для этой цѣли новыхъ зданій, вслѣдствіе чего устранена та скученность рабочихъ, какая была раньше; б) постройкѣ различныхъ приспособленій для хозяйственныхъ нуждъ, какъ на прим.: погреба, амбары и т. д., въ расширеніи и перестройкѣ старыхъ жилищъ рабочихъ. Такія улучшенія произошли почти во всѣхъ уѣздахъ губерніи. Такъ, въ Московскомъ уѣздѣ на 38 послѣдовали улучшенія мастерскихъ и на 29 улучшенія въ жилищахъ рабочихъ.

Въ Богородскомъ уѣздѣ улучшены мастерскія— на 14 фабрикахъ и на 10 фабрикахъ улучшены жилища рабочихъ

Въ Верейскомъ уѣздѣ улучшены мастерскія на 2 фабрикахъ и на 2 фабрикахъ спальни рабочихъ.

Въ Дмитровскомъ уѣздѣ на 3 фабрикахъ мастерскія и на 7 жилища помѣщенія.

Въ Звенигородскомъ—улучшены на 12 фабрикахъ мастерскія и на 12 фабрикахъ жилища помѣщенія для рабочихъ.

Въ Клинскомъ уѣздѣ улучшены мастерскія на 4 фабрикахъ и жилища помѣщенія на 10 фабрикахъ.

Въ Можайскомъ—мастерскія улучшены на 6 фабрикахъ и жилища помѣщенія на 6 фабрикахъ

Въ Серпуховскомъ уѣздѣ мастерскія улучшены на 5 фабрикахъ и жилища помѣщенія на одной фабрикѣ.

Кромѣ того вновь выстроены:

	Новыя мастерскія.	Новыя зданія для жилыхъ помѣщеній.
Въ уѣздахъ: Московскомъ . . .	29	30
” Богородскомъ . . .	—	3
” Бронницкомъ . . .	4	—
” Дмитровскомъ . . .	7	—
” Клинскомъ . . .	2	—
” Коломенскомъ . . .	3	3
” Подольскомъ . . .	26	9
” Серпуховскомъ . . .	5	—
Итого . . .	76	45

Труднѣе всего поддается упорядоченіе очищенія отработанныхъ водъ, спускаемыхъ съ фабрикъ въ рѣки. Въ этомъ отношеніи въ отчетномъ году почти ничего не сдѣлано.

Надзоръ надъ заведеніями, занимающимися продажею съѣстныхъ припасовъ и продуктовъ.

Заведеній, занимающихся продажею съѣстныхъ припасовъ и продуктовъ уѣздными и городскими врачами было осмотрѣно 843, а такъ какъ нѣкоторыя изъ этихъ заведеній были осмотрѣны по два и даже по три раза, то всѣхъ осмотровъ было сдѣлано 2,451, при чемъ если во время осмотровъ обнаруживались недоброкачественные предметы, то они уничтожались,

а виновные подвергались судебному преслѣдованію. Всѣхъ лицъ, привлеченныхъ по этому поводу къ суду было 12 и всѣ они были признаны по суду виновными и 10 изъ нихъ были приговорены къ денежному штрафу въ размѣрѣ отъ 3 до 25 руб., а двое приговорены къ аресту—одинъ на двѣ, а другой на четыре недѣли.

Надзоръ надъ заведеніями, занимающимися продажей ядовитыхъ и сильнодѣйствующихъ веществъ.

Такихъ заведеній въ отчетномъ году было 41,— всѣ они были осматрѣны по нѣскольку разъ въ годъ и ни разу не было замѣчено какихъ либо нарушеній ни относительно продажи, ни относительно храненія этихъ предметовъ.

Надзоръ за приготовленіемъ искусственныхъ минеральныхъ водъ, кумыса и кефира.

Заведеній, занимающихся приготовленіемъ искусственныхъ минеральныхъ водъ въ губерніи было 12,— приготовленіемъ кумыса 2 и приготовленіемъ фруктовыхъ водъ 7. Всѣ эти заведенія были осматрѣны врачами по нѣскольку разъ въ годъ и никакихъ безпорядковъ замѣчено не было.

Надзоръ за сельскими школами.

Сельскія школы, кромѣ губернскихъ санитарныхъ врачей, осматривались также и уѣздными и земскими участковыми врачами, но осматрѣны ими далеко не всѣ школы, а лишь только 397. Осмотръ этотъ далъ однако неутѣшительные результаты. Такъ какъ большинство осматрѣнныхъ школъ помѣщаются въ наемныхъ и плохо приспособленныхъ домахъ, въ нихъ мало свѣта, часто свѣтъ падаетъ сзади учениковъ, школьныя приспособленія неудовлетворительны, зачастую школы оказывались холодными, вентиляція въ большинствѣ школъ неудовлетворительная, всѣ они по содержанію въ нихъ воздуха, по отношенію къ числу учениковъ оказались малы. Многія изъ школъ оказались настолько ветхими, что дальнѣйшее существованіе ихъ въ такомъ видѣ оказалось невозможнымъ, почему и приступлено къ ихъ ремонту, школы же построенныя за послѣдніе годы оказались вполне удовлетворительными. Хотя изъ отчетовъ врачей и видно, что большинство осматрѣнныхъ ими школъ оказались неудовлетворительными, однако нельзя не отмѣтить того обстоятельства, что для осмотра ими выбирались именно такія школы, которыя существуютъ уже очень давно и которыя хотя помѣщаются и въ специальныхъ зданіяхъ, но зданія эти были построены безъ хорошо обдуманнаго плана, школы же, построенныя за послѣдніе годы, оказались вполне удовлетворительными.

Сообщая о результатахъ осмотра школъ, врачи отмѣчаютъ между прочимъ, что неудовлетворительное состояніе школъ сознается самими крестьянами, но за недостаткомъ средствъ, они не въ состояніи замѣнить эти школы новыми.

Расходы на санитарную часть.

Изъ отчетовъ, доставленныхъ подлежащими учреждениями видно, что на санитарную часть было израсходовано:

Уѣздными городами	1,664
Уѣздными земствами	648
Губернскимъ земствомъ	71,250

Итого 73,562

Сумма, израсходованная Губернскимъ Земствомъ по отдѣльнымъ статьямъ распредѣлялась такъ:

1) На содержаніе санитарнаго бюро и санитарныхъ врачей	52,204
2) На содержаніе эпидемическихъ отрядовъ	3,992
3) На содержаніе оспеннаго телятника	3,270
4) На выписку антидифтеритной сыворотки	3,953
5) На мѣропріятія по улучшенію водоснабженія	2,142
6) На производство анализовъ сточныхъ водъ	545
7) На пособіе укушеннымъ бѣшеными животными	839
8) На разработку медико-статистическихъ матеріаловъ и веденіе карточной системы по собиранію и разработкѣ свѣдѣній объ умершихъ, родившихся и бракахъ въ Московской губерніи	4,305

Итого 71,250

Судебно-медицинская часть.

Въ отчетномъ году уѣздными и городскими врачами, по требованію лицъ судебного вѣдомства и по требованію административныхъ лицъ, было сдѣлано 377 вскрытій мертвыхъ тѣлъ, причемъ въ 253 случаяхъ смерть была признана насильственной, въ остальныхъ же 124 случаяхъ смерть послѣдовала отъ болѣзненныхъ причинъ.

Изъ числа случаевъ насильственной смерти было:

Самоубійствъ	37
Смертоубійствъ	62
Дѣтоубійствъ	8
Смерть младенцевъ, оставленныхъ безъ помощи	6

Итого 113

Тѣми же самыми врачами кромѣ того по требованію тѣхъ же лицъ было произведено освидѣтельство живыхъ лицъ съ слѣдующими судебно-медицинскими цѣлями:

Для опредѣленія беременности	17
„ послѣродового состоянія	12
По поводу растлѣнія и изнасилованія	35
„ нанесенія ранъ	575
„ другого рода поврежденій	623
Для опредѣленія умственныхъ способностей	94
Для опредѣленія состоянія здоровья по судебнымъ вопросамъ	161

Итого 1,517

И наконецъ тѣми же врачами было сдѣлано 88 осмотровъ различного рода предметовъ; всѣхъ же судебно-медицинскихъ актовъ ими было выдано — 1,932.

м) Эпизоотіи.

Въ теченіе отчетнаго 1900 года въ селеніяхъ Московской губерніи на домашнихъ животныхъ наблюдались слѣдующія повальные и заразные болѣзни: Сибирская язва, сапъ, мытъ, чесотка, инфлюэнца, грудная зараза, пятнистая горячка, пустулезный стоматитъ, стригущій лишай, ящуръ, злокачественная катаральная горячка, повальный выкидышь, кровавая моча, туберкулезъ, оспа, актиномикозъ, эпизоотическій гнойный конъюнктивитъ, лишай, печеночно-глистная болѣзнь овецъ, рожа свиней, чума свиней и бѣшенство. Въ 1900 году общее количество крупныхъ животныхъ больныхъ заразными болѣзнями составляетъ 14,897 животныхъ, въ томъ числѣ 1,020 лошадей и 13,877 головъ крупнаго рогатаго скота; пало за тотъ же періодъ: лошадей 87, крупнаго рогатаго скота 277; убито лошадей 70, крупнаго рогатаго скота 61, въ число убитыхъ животныхъ не вошли часоточныя, отправленныя на живодерни въ виду ихъ крайняго истощенія.

По числу заболѣвшихъ животныхъ 1900 годъ почти въ 6 разъ превосходитъ предшествующій (заболѣло 2,519 головъ крупныхъ животныхъ, въ томъ числѣ 1,213 лошадей и 1,306 гол. крупнаго рогатаго скота). Увеличеніе приходится исключительно на рогатый скотъ и зависитъ главнымъ образомъ отъ сильнаго развитія въ отчетномъ году ящура; вслѣдствіе чего, не смотря на громадное увеличеніе числа заболѣвшихъ животныхъ, число павшихъ увеличилось лишь въ незначительной степени (въ 1899 г. пало 283, въ 1900 г. — 364). Всѣхъ животныхъ больныхъ заразными болѣзнями въ 1900 г. было 28,428.

Сибирская язва наблюдалась въ семи уѣздахъ, заболѣло 117 животныхъ, изъ числа больныхъ животныхъ лошадей было 61, пало 56, рогатаго скота — 53, пало 50 и три овцы — всѣ пали; смертность составляетъ 93,16%, по количеству заболѣвшихъ и павшихъ животныхъ первое мѣсто занимаетъ Бронницкій уѣздъ (заболѣло 29, пало 26), за нимъ слѣдуетъ Можайскій уѣздъ (заболѣло 27 и пало 27), потомъ Дмитровскій уѣздъ (заб. 25 и пало 24), Богородскій (25 — 22), Коломенскій (9 — 8) и Московскій и Подольскій (по 1 заб. и 1 павшій).

Сапъ обнаруженъ былъ въ 9 уѣздахъ у 69 лошадей, изъ нихъ одна пала, всѣ же остальные были убиты. Сравнительно съ прошлымъ годомъ больныхъ сапомъ въ отчетномъ году было больше вдвое (34 — въ 1899 г., 69 въ 1900 г.); больше всего было обнаружено сапныхъ лошадей въ Московскомъ уѣздѣ (43 л.), потомъ Коломенскомъ уѣздѣ (7), далѣе въ Бронницкомъ уѣздѣ (6 л.), Волоколамскомъ (5 л.) и въ остальныхъ уѣздахъ по 2 и по 1.

Мытъ зарегистрированъ въ 12 уѣздахъ; всего больныхъ было — 265 лошадей, въ Дмитровскомъ уѣздѣ — 61 лошадь, въ Серпуховскомъ уѣздѣ — 43, Можайскомъ — 37, Московскомъ — 31 и въ остальныхъ еще меньше; % смертности 0,75 (2 лошади).

Часотка наблюдалась въ 11 уѣздахъ на 344 лоша-
дяхъ, изъ нихъ пало отъ истощенія 7 лошадей. Боль-
ше всего было въ Можайскомъ уѣздѣ (83 л.), затѣмъ —
Звенигородскомъ (61 л.), Московскомъ — (56 л.), Воло-
коламскомъ (48 л.), Рузскомъ (39) и т. д.

Инфлюэнца была въ 8 уѣздахъ, заболѣло всего
228 лошадей съ 3 смертными случаями. Въ Волоко-
ламскомъ уѣздѣ было 86 больныхъ, Верейскомъ — 53 л.,
Коломенскомъ — 29, въ остальныхъ менѣе 20.

Грудная зараза наблюдалась въ 4-хъ уѣздахъ на
31 лошадахъ, изъ которыхъ 6 пало.

Цытнистая горячка замѣчена въ 5 случаяхъ съ
1 смертнымъ исходомъ.

Шустулезный стоматитъ сообщенъ изъ двухъ уѣз-
довъ Московскаго и Дмитровскаго; больныхъ было
4 безъ смертельнаго исхода.

Стригушій лишай тоже извѣстенъ былъ въ 2 уѣз-
дахъ въ Волоколамскомъ уѣздѣ на 22 головахъ рога-
таго скота и въ Московскомъ уѣздѣ на 2 лошадахъ,
смертности не было.

Ящуръ въ отчетномъ году, достигъ страшныхъ
размѣровъ по числу заболѣвшихъ животныхъ; онъ
былъ во всѣхъ уѣздахъ Московской губерніи и со-
ставлялъ 90% всѣхъ животныхъ, больныхъ заразными
болѣзнями, а именно изъ 28,428, больныхъ ящуромъ
было 25,652, изъ нихъ 13,046 рогатаго скота, 12,321
овца и 285 свиней, теченіе болѣзни у крупнаго рога-
таго скота было очень легкое, что видно изъ ничтож-
наго количества павшихъ (55 кр. рог. скота), тяжелѣе
у овецъ (219 павшихъ) и еще большій % смертности
былъ у свиней (изъ 285 больныхъ пало 59).

Распредѣляя больныхъ по уѣздамъ, находимъ,
что больше всего было въ Дмитровскомъ уѣздѣ (4,359),
затѣмъ въ Рузскомъ (4,123), въ Бронницкомъ (3,305),
Можайскомъ (3,204), Верейскомъ (2,842), Коломен-
скомъ (1,946), Волоколамскомъ (1,596), Московскомъ
(1,362), Богородскомъ (1,208); въ остальныхъ уѣздахъ
менѣе 1,000 гол. и меньше всего въ Серпуховскомъ
уѣздѣ (63). Такому распространенію ящура способ-
ствовало его раннее появленіе, въ нѣкоторыхъ уѣздахъ
даже до начала пастбищнаго періода.

Злокачественная катарральная горячка наблюдалась
въ 9 уѣздахъ, заболѣло 93 головы крупнаго рогатаго
скота и пало 70. Больше больныхъ было въ Клин-
скомъ уѣздѣ (33 больныхъ, 32 пало), затѣмъ въ По-
дольскомъ уѣздѣ (16 — 10), далѣе въ Дмитровскомъ
(11 — 10), въ остальныхъ уѣздахъ менѣе 10 и на овцахъ
была въ одномъ Серпуховскомъ уѣздѣ; изъ 31 боль-
ныхъ пало 11 овецъ.

Кровавая моча была въ девяти уѣздахъ; заболѣло
285, пало 66, значительно меньше прошлаго года по
числу заболѣвшихъ и павшихъ (въ 1899 г. заболѣло
423, пало 131 лош.); больше всего больныхъ было,
какъ и въ прежніе года, въ Клинскомъ уѣздѣ (за-
болѣло 76, пало 21), затѣмъ въ Дмитровскомъ уѣздѣ
(68 — 4), далѣе Волоколамскомъ (25 — 9) и др.

Туберкулезъ обнаруженъ въ 7 уѣздахъ, больныхъ
было — 73 головы рогатаго скота, изъ нихъ 1 пала и
58 было убито; заболѣваніе выяснилось при помощи
прививки туберкулиномъ; главнымъ образомъ больныя

были изъ Московскаго уѣзда (54, изъ нихъ 1 пала и 51 убита) и Волоколамскаго уѣзда (12 больныхъ), въ остальныхъ уѣздахъ случайно обнаружено по 1 — по 2 головы, послѣдніе всѣ были убиты.

Оспа была въ 5 уѣздахъ; заболѣло 53 головы рогатаго скота, 27 овецъ и 4 свиньи, смертность наблюдалась только на овцахъ (11 пало).

Эпизоотическій гнойный конъюнктивитъ наблюдался въ единичныхъ случаяхъ безъ смертельнаго исхода.

Глистныя болѣзни овецъ; сюда вошли всѣ случаи заболѣванія глистныя овецъ съ вертячкой овецъ включительно; всего было больныхъ въ 7 уѣздахъ 399 овецъ, изъ нихъ пало 303; больше всего было въ Рузскомъ уѣздѣ (заболѣло 167, пало 152), затѣмъ въ Можайскомъ (заб. 119, пало 46), Волоколамскомъ (55—51) и т. д.

Рожа свиней была въ 5 уѣздахъ; заболѣло 133, пало 65; по количеству больныхъ и павшихъ первое мѣсто занимаетъ Бронницкій уѣздъ (заболѣло 56, пало 36), далѣе Серпуховской (27—8), Подольскій (25—10), Богородскій (23—9) и Верейскій (2—2).

Чума свиней извѣстна была только въ двухъ уѣздахъ: Богородскомъ и Московскомъ; въ первомъ заболѣло 156 и 72 пало, и въ послѣднемъ 7 заболѣло и 7 пало.

Бѣшенство было во всѣхъ уѣздахъ. Всего заболѣло 205 животныхъ, изъ нихъ 145 собакъ, 4 кошки, 13 лошадей, 39 головъ рогатаго скота и 4 овцы; всѣ собаки, за исключеніемъ 29 скрывшихся и 20 павшихъ, были убиты; кромѣ того, съ цѣлью прекращенія бѣшенства было убито 96 собакъ и 5 кошекъ, которыя были укушены бѣшеными животными или заподозрѣнными въ укушеніи. Людей, покусанныхъ бѣшенными собаками было 95 человекъ. Изъ заболѣвшихъ лошадей и рогатаго скота убито 2 лошади и 3 головы крупнаго рогатаго скота, всѣ же остальные больныя животныя пали.

Борьба съ эпизоотіями велась на почвѣ дѣйствующихъ въ губерніи обязательныхъ постановленій, при чемъ мѣра убиванія примѣнялась при сапѣ, туберкулезѣ и бѣшенствѣ. За животныхъ, убитыхъ при бѣшенствѣ, за исключеніемъ собакъ и кошекъ, вознагражденіе выдавалось лишь въ размѣрѣ стоимости кожи, а при прочихъ болѣзняхъ въ размѣрѣ $\frac{2}{3}$ оцѣнки, не свыше, однако, установленныхъ земскимъ собраніемъ предѣльныхъ суммъ.

Надзоръ за гуртовымъ скотомъ въ мѣстахъ выгрузки, выпаса и убоя лежалъ, главнымъ образомъ, на пунктовыхъ ветеринарахъ городовъ Коломны и Серпухова, а отчасти и земскихъ ветеринарахъ, хотя взиманіе $\frac{0}{100}$ сбора лежало исключительно на первыхъ.

Подача ветеринарно-лѣчебной помощи лежала всецѣло на земскихъ ветеринарахъ и выразилась въ слѣдующихъ цифрахъ: больныхъ было въ теченіе года 14,349, сдѣлавшихъ 22,122 посѣщенія.

Страхованіе рогатаго скота и лошадей.

По нормальной оцѣнкѣ (съ выдачей по 20 р. за каждую павшую застрахованную голову) въ 1900 году

застраховано было 34,598 головъ крупнаго рогатаго скота; пало изъ этого числа 827 головъ. Получено страховаго сбора 18,902 р. 27 к., а страховаго вознагражденія за павшій скотъ выдано 15,692 р. — Такимъ образомъ, по этому виду страхованія земской кассой полученъ остатокъ въ размѣрѣ 3,210 р. 27 к.

Рогатаго скота по особой оцѣнкѣ было принято на страхъ 5,345 головъ, пало 149 головъ. Страховой преміи получено 5,848 руб. 91 к., а страховаго вознагражденія выдано 5,577 руб. Такимъ образомъ по этому виду страхованія земская касса получила прибыль въ размѣрѣ 271 р. 91 к.

Лошади принимались на страхъ исключительно по специальной оцѣнкѣ. Всего было застраховано 3,287 лошадей, изъ коихъ пало 152. Получено страховой преміи 4,320 р. 60 коп., выдано же вознагражденія 4,503 р. Убытокъ по этому виду страхованія равенъ 182 р. 40 к., всего же по всѣмъ видамъ страхованія земской кассой полученъ остатокъ въ размѣрѣ 3,299 р. 78 к.

н) Насильственные смерти.

Въ теченіе 1900 года въ Московской губерніи было смертоубійствъ 70, и самоубійствъ 74. — Въ 1898 году первыхъ было 61, а вторыхъ 107, а въ 1899 году — первыхъ 62, а вторыхъ 81. — При сравненіи оказывается, что въ 1900 году первыхъ случаевъ было болѣе 1898 года на 9, а противъ 1899 г. на 8, вторыхъ же менѣе противъ 1898 года на 33, а противъ 1899 года на 7.

V. Народное образованіе.

Въ 1900 году всѣхъ учебныхъ заведеній въ Московской губерніи было 2,187 съ 167,513 учащимися. По сравненію съ предшествовавшимъ годомъ общее число учебныхъ заведеній увеличилось на 86, а число учащихся на 6,919.

Въ Москвѣ учебныхъ заведеній было 778 и учащихся въ нихъ 82,184. Общее число учебныхъ заведеній въ сравненіи съ предшествовавшимъ годомъ увеличилось на 31. Вновь открыто: Московскою Городскою Думою 8 школъ, Кирилло-Меѳодіевскимъ братствомъ—7, общественными учрежденіями и частными лицами—16. Число учащихся въ Москвѣ увеличилось на 4,526.

Въ уѣздныхъ городахъ и посадахъ учебныхъ заведеній было 99 и учащихся въ нихъ 9,292. Число школъ увеличилось на 9. Кирилло-Меѳодіевскимъ братствомъ открыто 7 школъ и общественными учрежденіями—2. Число учащихся увеличилось на 485.

Въ селеніяхъ школъ было 1,310 и учащихся въ нихъ 76,037. Число школъ увеличилось на 46. Земствомъ открыто 65 школъ. Кирилло-Меѳодіевскимъ братствомъ—31 школа. 50 же школъ, содержавшихся на средства общественныхъ учрежденій и частныхъ лицъ закрылись. Число учащихся увеличилось на 1,908.

Въ Москвѣ въ отчетномъ году городомъ содержалось 163 училища, изъ нихъ два на проценты съ капитала, пожертвованнаго потомственнымъ почетнымъ гражданиномъ А. С. Капцовымъ, одно на проценты

съ капитала потомственного почетнаго гражданина Н. И. Боева и одно на проценты съ капитала потомственной почетной гражданки В. А. Алексѣевой.

Въ числѣ этихъ училищъ были: два четырехклассныхъ женскихъ съ полнымъ элементарнымъ курсомъ (по типу Маріинскихъ въ С.-Петербургѣ), три четырехклассныхъ мужскихъ, устроенныхъ по положенію 1872 г. и сто пятьдесятъ восемь начальныхъ, изъ коихъ 78 женскихъ и 80 мужскихъ.

Въ начальныхъ училищахъ, имѣвшихъ 540 отдѣленій, обучалось 20,156 человекъ; изъ коихъ было 10,520 мальчиковъ и 9,636 дѣвочекъ; въ четырехклассныхъ женскихъ — 287 дѣвочекъ и въ четырехклассныхъ мужскихъ — 475 мальчиковъ.

При 6 начальныхъ училищахъ были устроены вечерне-воскресные классы для лицъ, занятыхъ днемъ работою; въ этихъ классахъ обучалось 454 человекъ.

На содержаніе поименованныхъ училищъ израсходовано 768,025 р. 50 к., изъ коихъ 8,200 р. на вечерне-воскресные классы.

Сверхъ того было выдано: а) на добавочное жалованье учителямъ и учительницамъ за продолжительную и полезную службу въ городскихъ училищахъ 47,684 р., б) запаснымъ учителямъ и учительницамъ 2,143 р., в) на пособіе заболѣвшимъ учителямъ и учительницамъ 8,410 р., г) на содержаніе врачебнаго надзора за училищами 9,360 р., д) на преподаваніе гимнастики въ дополненіе къ суммѣ, издержанной на этотъ предметъ попечителями начальныхъ училищъ — изъ денегъ, собранныхъ за ученіе, — 350 р., е) на покрытіе расходовъ по преподаванію рукодѣлія и на рукодѣльные классы въ женскихъ начальныхъ училищахъ 2,400 р. и ж) на преподаваніе ручного труда 300 р.

Кромѣ училищъ Городскимъ Общественнымъ Управленіемъ содержались, во 1-хъ, (стипендіаты и стипендіатки: въ ИМПЕРАТОРСКОМЪ Московскомъ Университетѣ 13, въ Московской Духовной Академіи 1, въ ИМПЕРАТОРСКОМЪ Техническомъ училищѣ 1, въ Московскомъ Коммерческомъ училищѣ 3, въ Александровскомъ Коммерческомъ училищѣ 5, въ Московскихъ мужскихъ гимназіяхъ 42, въ Московскихъ женскихъ гимназіяхъ 110, въ Московскомъ Промышленномъ училищѣ 43, въ Московской Консерваторіи ИМПЕРАТОРСКАГО Русскаго Музыкальнаго Общества 28, въ Арнольдскомъ училищѣ для глухонемыхъ дѣтей обоого пола 32, въ Московскомъ учебно-воспитательномъ заведеніи для слѣпыхъ дѣтей 20, въ училищѣ живописи, ваянія и зодчества 1, въ Московскихъ мѣщанскихъ училищахъ 10, въ Ремесленномъ училищѣ имени князя В. А. Долгорукова 1, въ Сиротскомъ домѣ имени Николая Мазурина 2, въ ИМПЕРАТОРСКОМЪ Московскомъ Инженерномъ училищѣ вѣдомства Министерства Путей Сообщенія 1, въ С.-Петербургскомъ Университетѣ 2, въ С.-Петербургскомъ женскомъ Медицинскомъ Институтѣ 5, во 2-хъ,

три бесплатныхъ читальни, учрежденныхъ въ память И. С. Тургенева, А. Н. Островскаго и А. С. Пушкина; въ 3-хъ, Городская Художественная галлерей Павла и Сергѣя Михайловичей Третьяковыхъ; въ 4-хъ, Городской Рукавишниковской исправительный пріютъ для малолѣтнихъ; въ 5-хъ, Ремесленное училищѣ имени князя В. А. Долгорукова; въ 6-хъ, Торговая школа имени В. А. и А. А. Алексѣевыхъ; въ 7-хъ, Ксеніевскій учебно-ремесленный пріютъ; въ 8-хъ, состоящее подъ Высочайшимъ покровительствомъ Ея Императорскаго Величества Государыни Императрицы АЛЕКСАНДРЫ ТЕОДОРОВНЫ и подъ Августѣйшимъ попечительствомъ Ея Императорскаго Высочества Великой Княгини ЕЛИСАВЕТЫ ТЕОДОРОВНЫ убѣжище для сиротъ; въ 9-хъ, Сиротскій домъ имени Николая Мазурина и въ 10-хъ, съ 1-го іюня 1900 года Арнольдо-Третьяковское училище для глухонѣмыхъ.

На содержаніе стипендіатовъ и стипендіатокъ, — кромѣ процентовъ со специальныхъ, обезпечивающихъ стипендіи капиталовъ, израсходовано 27,553 р. 32 к.

Содержаніе бесплатныхъ читаленъ обошлось въ 11,501 р. 69 к.; Городской Художественной галлерей П. и С. Михайловичей Третьяковыхъ — въ 38,984 р. 39 к.; (въ томъ числѣ пополненіе галлерей художественными произведеніями 20,234 р. 39 к.); Городского Рукавишниковскаго пріюта съ подслѣдственнымъ при немъ отдѣленіемъ стоило 44,304 р.; Ремесленнаго училища имени князя В. А. Долгорукова — 14,897 р.; Торговой школы имени В. А. и А. А. Алексѣевыхъ 11,895 р.; Ксеніевскаго учебно-ремесленнаго пріюта 13,405 р.; Городского убѣжища для сиротъ въ 12,217 р.; Мазуринскаго сиротскаго дома 13,649 р.; Арнольдо-Третьяковскаго училища для глухонѣмыхъ 38,693 р. 61 коп.

Затѣмъ Городскимъ Общественнымъ Управленіемъ было отпущено 2,000 р. на пополненіе книгами городскихъ Чертковской и Голицынской библиотекъ, находящихся въ вѣдѣніи Россійскаго Историческаго музея, и выданы пособія обществамъ и учрежденіямъ, преслѣдующимъ цѣли народнаго образованія, а именно: а) обществу вспомошествованія гувернанткамъ и учительницамъ на содержаніе устроенной при обществѣ школы и за бесплатное допущеніе городскихъ учительницъ къ слушанію педагогическихъ курсовъ общества и посѣщенію его музея и библиотеки — 2000 р.; б) Московскому обществу распространенія техническихъ знаній на содержаніе воскресныхъ классовъ рисованія — 2,300 р.; в) комиссіи по устройству народныхъ чтеній въ Москвѣ — 500 р.; г) Румянцевскому музею — 3,000 р.; д) дирекціи народныхъ училищъ — на содержаніе въ Москвѣ не менѣе 4-хъ мужскихъ начальныхъ училищъ Министерства Народнаго Просвѣщенія — 5,000 р.; е) обществу попеченія о нуждающихся студентахъ Императорскаго Московскаго Университета — 1,550 р.; ж) обществу попеченія о дѣтяхъ лицъ, ссылаемыхъ по судебнымъ приговорамъ въ Сибирь — 1,000 р.; з) обществу вспомошествованія нуждающимся студентамъ Императорскаго Техни-

ческаго училища—3,000 р.; и) въ пособіе обществу по устройству лѣтнихъ колоній для учащихся въ городскихъ начальныхъ училищахъ 2,000 р.; і) въ пособіе обществу вспомошествованія учащимся женщинамъ въ Москвѣ—70 р. 80 к.; к) въ пособіе высшимъ женскимъ курсамъ въ Москвѣ—2,500 р. и л) на выдачу преміи въ память XII международнаго медицинскаго съѣзда—1,883 р. 75 к.

Такимъ образомъ, на содержаніе всѣхъ вышеупомянутыхъ городскихъ учебно-воспитательныхъ заведеній, на пособія такимъ же заведеніямъ другихъ вѣдомствъ, на выдачу стипендій, на содержаніе городской Третьяковской художественной галлерей и Арнольдо-Третьяковскаго училища для глухонѣмыхъ въ отчетномъ году было израсходовано 1.092,577 р.

Въ отчетномъ году получено:

1) Отъ Московской Губернской Земской Управы въ пособіе на содержаніе Рукавишниковскаго пріюта 3,000 р.; 2) отъ Московскаго Губернскаго Правленія за продовольствіе малолѣтнихъ преступниковъ того же пріюта 1,440 р. 46 к.; 3) отъ Московскаго Губернскаго Правленія на одежду 120 воспитанникамъ Рукавишниковскаго пріюта—1,200 р.; 4) отъ попечителя, Александровско-Басманнаго мужскаго начальнаго училища Н. А. Журавлева, въ спеціальній капиталъ училища—1,000 р. для выдачи процентовъ съ капитала на нужды бѣднѣйшимъ ученикамъ названнаго училища.

Съ переходомъ въ вѣдѣніе городского управленія Арнольдовскаго училища для глухонѣмыхъ въ кассу городской Управы были приняты принадлежащіе училищу спеціальныя капиталы, всего на сумму 182,250 р., затѣмъ наличными деньгами 15,760 р. 14 к.; платы за ученіе въ училищѣ въ теченіе 1900 года получено 10,120 руб.

Кромѣ того, изъ платы за ученіе получено отъ попечителей и попечительницъ городскихъ начальныхъ училищъ на спеціальныя счета училищъ 12,410 р.

Въ отчетномъ году, согласно постановленіямъ Городской Думы, открыто восемь начальныхъ училищъ, изъ коихъ пять мужскихъ и три женскихъ (въ томъ числѣ одно мужское и одно женское открыты въ зданіи, построенномъ въ память Императора Александра II, на 600 человѣкъ учащихся). Кромѣ того при училищѣ Прѣсенскомъ 2-мъ женскомъ открыты два параллельныхъ отдѣленія и при мужскомъ Александровско-Басманномъ, Петровско-Пречистенскомъ, Петровско-Серпуховскомъ и Капцовскомъ по одному параллельному отдѣленію.

Въ 1899—1900 учебномъ году земскихъ школъ въ губерніи было 782, по сравненію съ предшествовавшимъ годомъ число ихъ увеличилось на 65. Въ этихъ школахъ обучалось 48,851 человѣкъ, изъ нихъ 32,637 мальчиковъ и 16,214 дѣвочекъ; число учащихся увеличилось на 3,003 человѣка, изъ нихъ 1,698 мальчиковъ и 1,305 дѣвочекъ.

Слѣдующая таблица показываетъ распределеніе школъ по уѣздамъ:

Названіе уѣздовъ.	Число школъ.	ЧИСЛО УЧАЩИХСЯ.		
		Мальчи-ковъ.	Дѣвочекъ	Обоего пола.
Московскій	114	5045	3041	8086
Богородскій	69	2849	1211	4060
Бронницкій	66	3411	1743	5154
Верейскій	43	1516	671	2187
Волоколамскій	52	2483	1106	3589
Дмитровскій	87	2802	1184	3986
Звенигородскій	56	1821	1032	2853
Клинскій	47	2682	1163	3845
Коломенскій	63	2644	1552	4196
Можайскій	27	1337	593	1930
Подольскій	51	1713	898	2611
Рузскій	44	1821	755	2576
Серпуховской	63	2513	1265	3778
Итого въ губерніи . .	782	32637	16214	48851

Въ отчетномъ году такъ же, какъ и въ предше- ствовавшемъ году, наибольшее число школъ было въ Московскомъ уѣздѣ. Остальные уѣзды по числу школъ въ нисходящемъ порядкѣ слѣдуютъ Дмитровскій, Богородскій, Бронницкій, Коломенскій, Серпуховской, Звенигородскій, Волоколамскій, Подольскій, Клинскій, Рузскій, Верейскій и Можайскій.

Наибольшее число учащихся было тоже въ Мос- ковскомъ уѣздѣ. Остальные же уѣзды по числу уча- щихся въ нисходящемъ порядкѣ слѣдуютъ: Бронниц- кій, Коломенскій, Богородскій, Дмитровскій, Клин- скій, Серпуховской, Волоколамскій, Звенигородскій, Подольскій, Рузскій, Верейскій и Можайскій.

Въ означенныхъ земскихъ школахъ состояло учи- телей 325 и учительницъ 713. Кромѣ того, было 672 законоучителя, 9 учителей пѣнія, 9 особенныхъ учи- тельницъ рукодѣлія и одинъ особый учитель рисова- нія. Въ сравненіи съ предшествовавшимъ годомъ по- стоянныхъ учителей увеличилось на 9, а учительницъ на 76.

Библіотеки въ отчетномъ году имѣлись при 698 школахъ. По сравненію съ 1899 годомъ общее число земскихъ школъ съ библіотеками увеличилось на 57.

Слѣдующая таблица показываетъ, какъ велико въ уѣздахъ число школъ, снабженныхъ библіотеками:

ВЪ УѢЗДАХЪ:	Школы съ библіоте- ками.	Какой % составляютъ эти школы.
Московскомъ	111	97,3
Богородскомъ	68	98,6
Бронницкомъ	62	94,0
Верейскомъ	39	92,8
Волоколамскомъ	49	94,2
Дмитровскомъ	60	69,0
Звенигородскомъ	46	82,0
Клинскомъ	41	87,2
Коломенскомъ	61	97,0
Можайскомъ	16	59,2
Подольскомъ	45	82,2
Рузскомъ	42	95,5
Серпуховскомъ	59	93,7
Итого въ губерніи . .	698	89,3

Изъ этой таблицы видно, что наибольшій % школъ съ библіотеками приходится на уѣзды: Богородскій, Московскій, Коломенскій, Рузскій, Волоколамскій, Серпуховской и Верейскій, а наименьшій на Можайскій.

Въ отчетномъ году въ 361 земской школѣ было 3,430 воскресныхъ чтеній, изъ нихъ въ 306 школахъ 3,127 чтеній сопровождались туманными картинами.

Слѣдующая таблица показываетъ, во сколькихъ школахъ каждаго уѣзда имѣли мѣсто воскресныя чтенія и сколько ихъ было

ВЪ УѢЗДАХЪ:	Число школъ, въ которыхъ происходили воскресныя чтенія.	Число воскресныхъ чтеній.	Число чтеній съ туманными картинами.
Московскомъ	111	1031	93
Богородскомъ	12	107	10
Бронницкомъ	15	131	11
Верейскомъ	16	102	13
Волоколамскомъ	25	178	24
Дмитровскомъ	10	73	8
Звенигородскомъ	51	869	47
Клинскомъ	18	113	11
Коломенскомъ	33	269	33
Можайскомъ	7	95	5
Подольскомъ	19	173	16
Рузскомъ	19	53	19
Серпуховскомъ	25	236	16
Итого въ губерніи	361	3430	306

Значительное большинство школъ, въ которыхъ происходили воскресныя чтенія такъ же, какъ и въ прежніе года, составляли школы Московскаго уѣзда.

Въ отчетномъ году такъ же, какъ и въ предшествующіе годы послѣдняго пятилѣтія, существеннѣйшею задачею Московскаго Губернскаго Земства — было обезпечить населеніе губерніи такимъ числомъ школъ, которое сдѣлало бы начальное обученіе общедоступнымъ.

Сумма расходовъ Губернскаго Земства, вызванныхъ устройствомъ и содержаніемъ начальныхъ школъ въ 1900 году составила 168,933 рубля, а именно: на выдачу сельскимъ обществамъ безвозвратныхъ пособій на устройство школьныхъ помѣщеній Губернскимъ Земствомъ было издержано 12,000 руб.; въ пособіе на содержаніе вновь открытыхъ, въ видахъ осуществленія общедоступности обученія, школъ израсходовано 34,093 руб.; въ добавленіе къ тѣмъ средствамъ, которыя ассигнуются уѣздными земствами для оплаты труда законоучителей начальныхъ школъ, Губернскимъ Земствомъ было израсходовано 48,919 руб. и на оплату труда учителей и учительницъ, также въ добавленіе къ получаемому ими содержанію изъ уѣздныхъ земствъ, Губернскимъ Земствомъ отпущено 73,921 рубль.

Выдано 34,450 рублей безпроцентной ссуды на постройку 20 новыхъ школьныхъ зданій и на постройку 8 зданій, пришедшихъ въ ветхость.

На содержаніе открытыхъ въ ознаменованіе бракосочетанія ГОСУДАРЯ ИМПЕРАТОРА НИКОЛАЯ

АЛЕКСАНДРОВИЧА 20 школъ, которыя были устроены въ наиболѣе обездоленныхъ въ школьномъ отношеніи мѣстностяхъ губерніи, израсходовано 14,698 р. кромѣ того внесено въ возвратъ суммы, затраченной на постройку зданій для этихъ школъ, 10,000 руб.

На содержаніе двухъ Корсаковскихъ школъ, Дубровицкаго училища имени И. И. Бутикова, Архангельскаго училища и Головинской школы памяти М. Ѳ. Клейстъ израсходовано 5,144 руб.

На содержаніе стипендіатовъ въ Поливановской мужской учительской семинаріи и стипендіатокъ при женской учительской семинаріи отпущено 13,528 р.

На выдачу пособій тѣмъ преподавателямъ, которые не имѣютъ средствъ на обученіе своихъ дѣтей, израсходовано 3,000 руб.

На устройство учительскихъ курсовъ по общимъ предметамъ отпущено 1,618 руб.; на устройство курсовъ церковнаго пѣнія отпущено 405 рублей.

На устройство библиотекъ учительскихъ, народныхъ и школьныхъ, а также на устройство народныхъ чтеній и на оплату труда чтецовъ, израсходовано 17,357 руб.

На устройство классовъ технического рисованія въ тѣхъ школахъ, гдѣ преподаваніе этого предмета можетъ имѣть значеніе, благодаря распространенности промысловъ, требующихъ примѣненія рисованія, затрачено было 533 руб.

На содержаніе четырехъ слѣпыхъ дѣтей изъ уроженцевъ сельскаго населенія Московской губерніи въ пріютѣ Московскаго общества призрѣнія слѣпыхъ отпущено 1,000 руб. На содержаніе стипендіата въ Арнольдовскомъ училищѣ для глухонѣмыхъ израсходовано 300 руб. На содержаніе стипендіата въ одной изъ Московскихъ гимназій отпущено 360 руб.

Въ пособіе на содержаніе общеобразовательныхъ учебныхъ заведеній израсходовано 10,900 руб., изъ нихъ 9,000 руб. отпущено въ пособіе на содержаніе трехъ гимназій и 1,900 руб. — на содержаніе 2-хъ классовыхъ училищъ вѣдомства Министерства Народнаго Просвѣщенія.

Общая же сумма затратъ, произведенныхъ Московскимъ Губернскимъ Земствомъ въ 1900 году на нужды народнаго образованія, не считая средствъ выданныхъ въ ссуду, равняется 247,776 руб.

Школъ, подвѣдомственныхъ Московскому Епархіальному Училищному Совѣту Кирилло-Меѳодіевскаго православнаго братства въ отчетномъ году было 513 съ 22,992 учащимися, изъ нихъ: 4 образцовыхъ школы съ 245 учащимися, 433 церковно-приходскихъ школы съ 20,514 учащимися, 72 школы грамоты съ 1,849 учащимися и 4 воскресныхъ школы съ 384 учащимися.

Церковно-приходскихъ школъ въ Московской губерніи къ концу 1899—1900 учебнаго года считалось 433, въ нихъ учащихся мальчиковъ было 13,591 и дѣвочекъ 6,923, а всего 20,514.

Въ сравненіи съ предшествовавшимъ годомъ число школъ увеличилось на 50, а число учащихся, мальчиковъ увеличилось на 954, — дѣвочекъ — на 1,087, всего же на 2,041.

По городу Москвѣ и уѣздамъ Московской губерніи церковно-приходскія школы распредѣляются слѣдующимъ образомъ:

Названіе уѣздовъ.	Число школь.	ЧИСЛО УЧАЩИХСЯ.		
		Мальч-ковъ.	Дѣвочекъ	Обоего пола.
Городъ Москва	71	2246	1085	3331
Московскій	28	836	438	1274
Богородскій	49	1808	754	2562
Бронницкій	38	1429	809	2238
Верейскій	12	277	223	500
Волоколамскій	17	638	244	882
Дмитровскій	29	896	420	1316
Звенигородскій	35	972	504	1476
Клинскій	19	627	313	940
Коломенскій	38	969	626	1595
Можайскій	13	442	167	609
Подольскій	35	1058	589	1647
Рузскій	17	282	220	502
Серпуховской	32	1111	531	1642
Всего въ губерніи . .	433	13591	6923	20514

Двухклассныхъ школь въ отчетномъ году было 25, одноклассныхъ—408, по сравненію съ предшествовавшимъ годомъ число двухклассныхъ школь увеличилось на 5, а одноклассныхъ—на 45.

Болѣе половины школь помѣщались въ собственныхъ домахъ, остальные въ наемныхъ домахъ, въ частныхъ квартирахъ и церковныхъ сторожкахъ.

Въ нѣкоторыхъ изъ этихъ школь успѣшно вводятся занятія садоводствомъ, огородничествомъ, а также разными ремеслами (переплетнымъ, портновскимъ, сапожнымъ, столярнымъ и др.) и устроены рукодѣльные классы.

При отдѣльныхъ монастырскихъ школахъ существуютъ ученическія общежитія. При нѣкоторыхъ школахъ устроены ночлежные пріюты для остающихся иногда для ночлега въ школьѣ учениковъ.

Средства на свое содержаніе школы получали, главнымъ образомъ, отъ Московскаго Епархіальнаго Училищнаго Совѣта Кирилло-Меѳодіевскаго православнаго братства, затѣмъ отъ Святѣйшаго Синода, отъ монастырей, нѣкоторыхъ церквей, отъ приходскихъ попечительствъ, отъ волостныхъ и сельскихъ обществъ, отъ платы за ученіе, отъ городскихъ обществъ и въ небольшомъ размѣрѣ отъ земствъ.

Библіотеки при церковно-приходскихъ школахъ, по большей части состоятъ изъ учебныхъ книгъ, книгъ же внѣ класснаго чтенія, какъ для учениковъ, такъ и для взрослыхъ грамотныхъ людей пока еще мало.

При очень многихъ школахъ заведены и, болѣе или менѣе успѣшно, идутъ воскресныя и праздничныя чтенія и собесѣдованія съ народомъ, на которыя сходятся не только ученики, но и взрослые. Въ тѣхъ школахъ, гдѣ существуютъ пѣвческіе хоры, такого рода чтенія чередуются съ пѣніемъ.

По свѣдѣніямъ, доставленнымъ Московскому Епархіальному Училищному Совѣту уѣздными отдѣленіями, школь грамоты въ отчетномъ году было 72, учащихся

въ нихъ было 1,041 мальчикъ и 808 дѣвочекъ, а всего 1,849. По сравненію съ предшествовавшимъ годомъ число школъ уменьшилось на 4, а число учащихся увеличилось на 40. Воскресныхъ школъ было 4, учащихся въ нихъ было 240 мальчиковъ и 144 дѣвочки, а всего 384. Въ отчетномъ году одна школа закрылась, а число учащихся увеличилось на 46.

Въ дѣйствительности число существовавшихъ въ Московской губерніи школъ грамоты больше того, которое показано отдѣленіями, такъ какъ школы этого рода трудно поддаются регистраціи, потому что онѣ, какъ быстро и легко возникаютъ, точно также быстро и легко закрываются по разнаго рода случайнымъ обстоятельствамъ. Успѣшность обученія въ этихъ школахъ состоитъ въ прямой зависимости отъ степени образованія преподавателей, которые нерѣдко ограничиваются простымъ умѣніемъ читать и писать. Помѣщаются школы въ собственныхъ домахъ учителей, церковныхъ сторожкахъ и наемныхъ крестьянскихъ избахъ.

Общее руководство всѣми церковно-приходскими школами и школами грамоты Московской губерніи принадлежитъ учрежденному для сего Московскому Епархіальному Училищному Совѣту Кирилло-Меѳодіевскаго православнаго братства, для завѣдыванія же школами на мѣстахъ учреждены Уѣздныя Отдѣленія Совѣта.



ВѢДОМОСТЬ

О ПОСЕВѢ И УРОЖАѢ ХЛѢБОВЪ

ВЪ МОСКОВСКОЙ ГУБЕРНІИ

за 1900 годъ.

У Ѣ З Д Ы.	ПОСѢЯНО ЧЕТВЕРТЕЙ.								СНЯТО ЧЕТВЕРТЕЙ.							
	Озимой пшеницы.	Р ж и.	Яровой пшеницы.	Овса.	Ячменя.	Гречихи.	Остальных яровыхъ хлѣбовъ.	Картофеля.	Озимой пшеницы.	Р ж и.	Яровой пшеницы.	Овса.	Ячменя.	Гречихи.	Остальных яровыхъ хлѣбовъ.	Картофеля.
МОСКОВСКІЙ.																
На земляхъ владѣльческихъ	—	670	—	2329	—	—	—	6230	—	4355	—	14806	—	—	—	34888
» » крестьянскихъ обществъ	—	26650	—	31996	—	—	—	79476	—	121790	—	147182	—	—	—	476856
» » городскихъ и др.	—	—	—	—	—	—	—	—	—	—	—	—	—	—	—	—
БОГОРОДСКІЙ.																
На земляхъ владѣльческихъ	—	402	—	610	—	—	—	2197	—	2050	—	3233	—	—	—	13841
» » крестьянскихъ обществъ	—	16002	—	8351	—	4923	—	68548	—	91711	—	43425	—	14533	—	397578
» » городскихъ и др.	—	10	—	—	—	—	—	50	—	53	—	—	—	—	—	250
БРОНИЦКІЙ.																
На земляхъ владѣльческихъ	—	1215	—	1819	—	—	—	1023	—	6804	—	7276	—	—	—	4604
» » крестьянскихъ обществъ	—	27987	—	21704	—	2345	—	64485	—	139935	—	78434	—	7691	—	296551
» » городскихъ и др.	—	270	—	340	—	20	—	325	—	1180	—	610	—	60	—	2015
ВЕРЕЙСКІЙ.																
На земляхъ владѣльческихъ	—	566	—	1375	—	—	—	694	—	3000	—	6325	—	—	—	2221
» » крестьянскихъ обществъ	—	18222	—	15817	3888	1444	—	14933	—	76532	—	60105	8097	2565	—	55252
» » городскихъ и др.	—	—	—	6	5	—	—	10	—	—	—	18	15	—	—	20
ВОЛОКОЛАМСКІЙ.																
На земляхъ владѣльческихъ	—	1862	—	3908	—	—	—	2260	—	11172	—	14241	—	—	—	11300
» » крестьянскихъ обществъ	—	33878	—	38700	214	—	—	26766	—	158287	—	123840	432	—	—	148464
» » городскихъ и др.	—	—	—	—	—	—	—	—	—	—	—	—	—	—	—	—
ДМИТРОВСКІЙ.																
На земляхъ владѣльческихъ	—	1044	—	2345	—	—	—	875	—	7099	—	13601	—	—	—	3238
» » крестьянскихъ обществъ	—	24385	—	26585	5651	—	—	17331	—	119455	—	114396	15856	—	—	57523
» » городскихъ и др.	—	—	—	—	—	—	—	—	—	—	—	—	—	—	—	—
ЗВЕНИГОРОДСКІЙ.																
На земляхъ владѣльческихъ	—	850	—	2243	—	—	—	1100	—	3995	—	11215	—	—	—	6600
» » крестьянскихъ обществъ	—	23871	—	20076	5182	275	—	19118	—	95484	—	77089	10733	924	—	87943
» » городскихъ и др.	—	155	—	250	—	105	—	1425	—	840	—	1440	—	630	—	7305
КЛИНСКІЙ.																
На земляхъ владѣльческихъ	—	1716	—	2871	—	—	—	2003	—	11669	—	12920	—	—	—	11217
» » крестьянскихъ обществъ	—	30452	—	36875	2347	—	—	22194	—	152250	—	165938	5977	—	—	90995
» » городскихъ и др.	—	15	—	3	2	—	—	40	—	75	—	18	6	—	—	120
КОЛОМЕНСКІЙ.																
На земляхъ владѣльческихъ	—	3046	—	4775	—	112	—	3926	—	15739	—	16713	—	331	—	20023
» » крестьянскихъ обществъ	—	27117	—	28589	—	2189	—	38180	—	135585	—	102920	—	5684	—	202354
» » городскихъ и др.	—	—	—	—	—	—	—	—	—	—	—	—	—	—	—	—
МОЖАЙСКІЙ.																
На земляхъ владѣльческихъ	—	1006	—	2401	122	—	—	561	—	5432	—	10805	241	—	—	1964
» » крестьянскихъ обществъ	—	27717	—	29998	4139	—	—	11786	—	95215	—	105993	9385	—	—	35358
» » городскихъ и др.	—	—	—	—	—	—	—	—	—	—	—	—	—	—	—	—
ПОДОЛЬСКІЙ.																
На земляхъ владѣльческихъ	—	1409	—	3134	—	81	—	1940	—	9863	—	14103	—	308	—	7178
» » крестьянскихъ обществъ	—	29986	—	30435	—	1135	—	25079	—	113947	—	91305	—	3632	—	50158
» » городскихъ и др.	—	80	—	150	—	5	—	50	—	230	—	420	—	10	—	400
РУЗСКІЙ.																
На земляхъ владѣльческихъ	—	966	—	2523	—	—	—	739	—	4830	—	10092	—	—	—	2365
» » крестьянскихъ обществъ	—	24640	—	25597	—	—	—	12668	—	188704	—	92149	—	—	—	41804
» » городскихъ и др.	—	—	—	—	—	—	—	—	—	—	—	—	—	—	—	—
СЕРПУХОВСКОЙ.																
На земляхъ владѣльческихъ	—	1248	—	2015	—	—	—	1155	—	6614	—	9068	—	—	—	4967
» » крестьянскихъ обществъ	—	20699	—	17430	—	2589	—	30657	—	82796	—	57519	—	7434	—	89905
» » городскихъ и др.	—	—	—	—	—	—	—	—	—	—	—	—	—	—	—	—
Итого въ губерніи.																
На земляхъ владѣльческихъ	—	16000	—	32348	122	193	—	24703	—	92622	—	144398	241	639	—	124406
» » крестьянскихъ обществъ	—	331606	—	332153	21421	14900	—	431221	—	1571691	—	1260295	50480	42463	—	2030741
» » городскихъ и др.	—	530	—	749	7	130	—	1900	—	2378	—	2506	21	700	—	10110

ВѢДОМОСТЬ

О ФАБРИКАХЪ И ЗАВОДАХЪ

ВЪ МОСКОВСКОЙ ГУБЕРНИИ

за 1900 годъ.

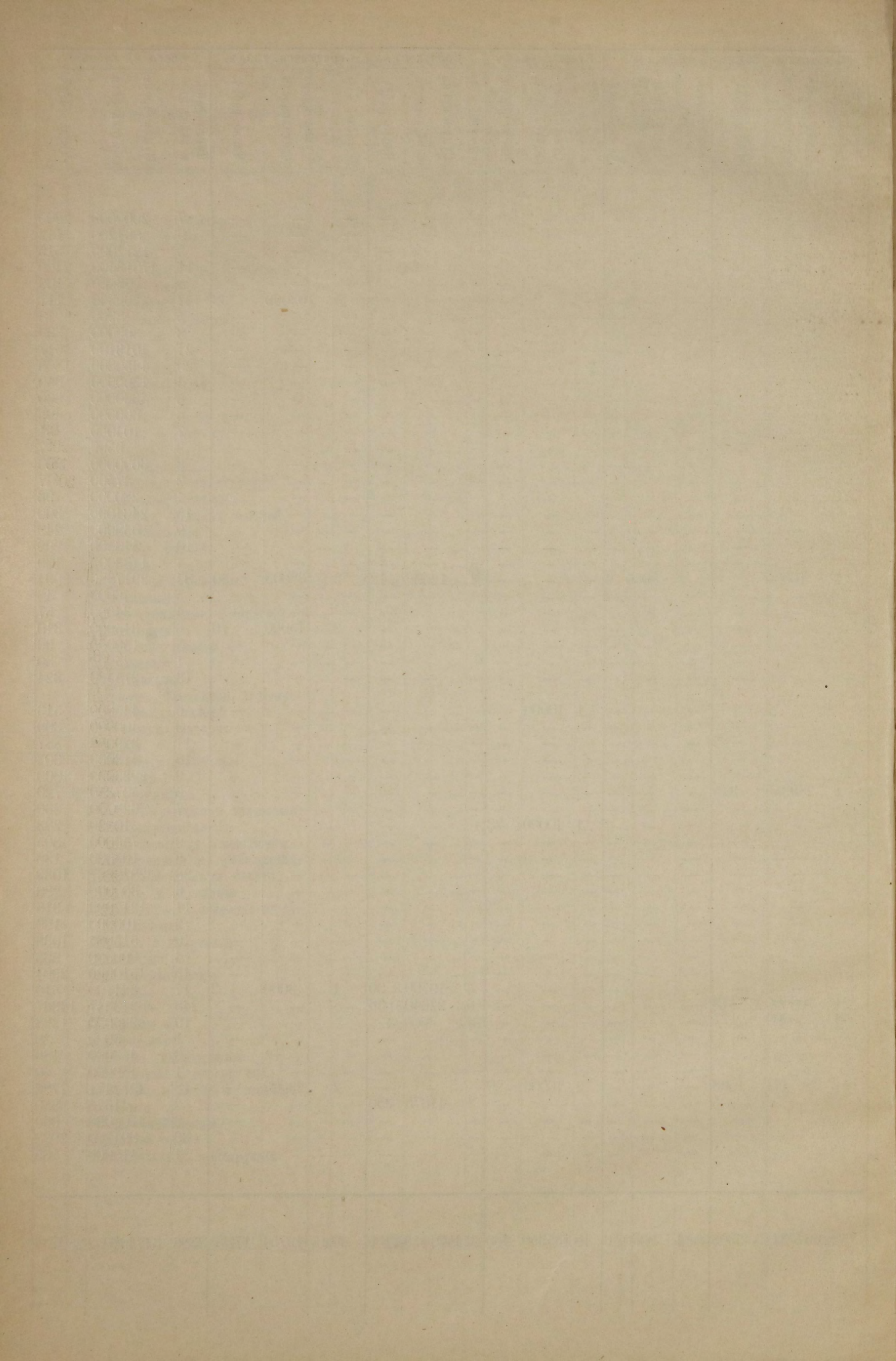

ВѢДОМОСТЬ

о движеніи населенія въ Московской губерніи

за 1900 годъ.

ГОРОДА И УѢЗДЫ.	Число браковъ.	Ч И С Л О Р О Д И В Ш И Х С Я.									Ч И С Л О У М Е Р Ш И Х ъ.			Прибыль или убыль.
		Законнорожденныхъ.			Незаконнорожденныхъ.			В с е г о.			Мужчинъ.	Женщинъ.	Об. пола.	
		Мужчинъ.	Женщинъ.	Об. пола.	Мужчинъ.	Женщинъ.	Об. пола.	Мужчинъ.	Женщинъ.	Об. пола.				
Москва	6086	13268	12603	25871	4924	4768	9692	18192	13371	35563	16730	14218	30948	+ 4615
Московскій уѣздъ	1928	5634	5339	10973	450	443	893	6084	5782	11866	4581	4044	8625	+ 3241
Богородскъ	101	277	235	512	11	18	29	288	253	541	227	215	442	+ 99
Павловскій посадъ	90	239	229	468	11	18	29	250	247	494	214	237	451	+ 46
Богородскій уѣздъ	1432	4672	4361	9033	130	131	261	4802	4492	9294	3726	3372	7098	+ 2196
Бронницы	18	56	50	106	4	4	8	60	54	114	57	39	96	+ 18
Бронницкій уѣздъ	1106	3271	3154	6425	43	54	97	3314	3208	6522	2327	2155	4482	+ 2040
Верея	24	83	64	147	3	2	5	86	66	152	68	56	124	+ 28
Верейскій уѣздъ	558	1457	1425	2882	31	27	58	1488	1452	2940	1202	1132	2334	+ 606
Волоколамскъ	20	35	38	73	3	7	10	38	45	83	28	30	58	+ 25
Волоколамскій уѣздъ	716	2165	2129	4294	31	30	61	2196	2159	4355	1666	1556	3222	+ 1133
Дмитровъ	31	77	66	143	5	3	8	82	69	151	89	71	160	- 9
Сергѣевскій посадъ	111	220	233	453	34	39	73	254	272	526	260	227	487	+ 39
Дмитровскій уѣздъ	960	3063	2810	5873	82	68	150	3145	2878	6023	2305	2169	4474	+ 1549
Звенигородъ	13	58	53	111	4	4	8	62	57	119	44	27	71	+ 48
Заштатный городъ Воскресенскъ . .	7	29	27	56	7	2	9	36	29	65	53	31	84	- 19
Звенигородскій уѣздъ	812	2322	2250	4572	71	84	155	2393	2334	4727	1861	1699	3560	+ 1167
Клинъ	19	98	93	191	29	21	50	127	114	241	78	64	142	+ 99
Клинскій уѣздъ	1019	3042	2976	6018	72	66	138	3114	3042	6156	2615	2300	4915	+ 1241
Коломна	162	312	309	621	38	28	66	350	337	687	254	234	488	+ 199
Коломенскій уѣздъ	824	2393	2331	4724	38	34	72	2431	2365	4796	1742	1671	3413	+ 1383
Можайскъ	23	43	53	96	5	3	8	48	56	104	54	30	84	+ 20
Можайскій уѣздъ	514	1526	1441	2967	24	17	41	1550	1458	3008	1360	1229	2589	+ 419
Подольскъ	21	66	43	109	9	6	15	75	49	124	65	42	107	+ 17
Подольскій уѣздъ	878	2234	2180	4414	67	62	129	2301	2242	4543	1740	1538	3278	+ 1265
Руза	18	49	38	87	5	4	9	54	42	96	65	44	109	- 13
Рузскій уѣздъ	596	1623	1523	3146	45	37	82	1669	1560	3228	1506	1343	2849	+ 379
Серпуховъ	120	404	394	798	32	43	75	436	437	873	397	352	749	+ 124
Серпуховской уѣздъ	810	2285	2189	4474	67	62	129	2352	2251	4603	1659	1542	3201	+ 1402
Итого въ городахъ	6864	15314	14528	29842	5124	4970	10094	20438	19498	39936	18683	15917	34600	+ 5336
Итого въ уѣздахъ	12153	35687	34108	69795	1151	1115	2266	36838	35223	72061	28290	25750	54040	+ 18021
Всего въ губерніи	19017	51001	48636	99637	6275	6085	12360	57276	54721	111997	46973	41667	88640	+ 23357

ВѢДОМОСТЬ

О ПОДАТЯХЪ И НЕДОИМКАХЪ

ПО МОСКОВСКОЙ ГУБЕРНІИ

за 1900 годъ.

РОДЫ ПОДАТЕЙ.	СЛѢДОВАЛО ПОСТУПИТЬ.				ВНОВЬ ПРИЧИСЛЕНО.				ИСКЛЮЧЕНО.				ВЗЫСКАНО.				ОСТАЛОСЬ КЪ 1-му ЯНВАРЯ 1901 ГОДА.						
	Недоимокъ.		Окладъ.		Недоимокъ.		Окладъ.		Недоимокъ.		Окладъ.		Недоимокъ.		Окладъ.		Недоимокъ.		Окладъ.		В С Е Г О.		
	Рубли.	Коп.	Рубли.	Коп.	Рубли.	Коп.	Рубли.	Коп.	Рубли.	Коп.	Рубли.	Коп.	Рубли.	Коп.	Рубли.	Коп.	Рубли.	Коп.	Рубли.	Коп.	Рубли.	Коп.	
Окладные платежи.																							
Респонсія съ командорственаго имѣнія	85	71	85	71	—	—	—	—	—	—	—	—	—	—	—	—	—	—	—	85	71	85	71
Государственный поземельный налогъ.																							
а) Съ сельскихъ сословій	2638	55	38654	26	7	29	37	53	34	53	304	3	408*)	32	38134**)	81	2202	99	252	95	2455	94	
Сверхъ того поступило въ счетъ будущихъ платежей 53 р. 13 к.																							
*) Убавлено 10 р. 50 коп. вслѣд. испр. сч.																							
**) Тоже—6 коп.																							
б) Съ прочихъ сословій	6890	63	29453	7	617	15	24	72	25	89	521	26	5092	81	22663	77	2389	8	6292	76	8681	4	
Въ томъ числѣ пени по налогу съ земель частныхъ владѣльцевъ																							
Сверхъ того поступило въ счетъ будущихъ платежей 151 р. 4 к.	275	78	—	—	597	84	—	—	1	82	—	—	408	5	—	—	463	75	—	—	463	75	
Выкупные платежи.																							
а) По выкупу бывшими государственными крестьянами надѣловъ на основаніи особыхъ правилъ	96	81	355	5	—	—	—	—	—	—	—	—	—	—	267	7	96	81	87	98	184	79	
Сверхъ того недоимки отсроченныя и разсроченныя																							
	1100	40	—	—	—	—	—	—	—	—	—	—	—	—	—	—	1100	40	—	—	1100	40	
б) На основаніи Высочайше утвержденнаго 12 іюня 1886 г. мѣнія Государственнаго Совѣта съ государственныхъ крестьянъ	247149	46	839300	86	177457	14	40	83	186038*)	96	23614	55	16427	70	800999	30	222139	94	14727	84	236867	78	
Сверхъ того:																							
Недоимки отсроченныя и разсроченныя	1160406	84	—	—	183458	2	—	—	174650	22	—	—	2760	94	—	—	166453	70	—	—	1166453	70	
Поступило въ счетъ будущихъ платежей 14147 р. 41 к.																							
Особыхъ взносовъ 35336 р. 7 к.																							
*) Прибавл. 45 р. 99 к., вслѣд. испр. сч.																							
в) Съ крестьянъ собственниковъ бывшихъ помещичьихъ	581625	68	1188392	67	264966**)	66	150	4	360812	87	28502	63	22102	86	1127565***)	60	463676	61	32474	48	496151	9	
Сверхъ того:																							
Недоимки отсроченныя и разсроченныя	2675857	7	—	—	373136	17	—	—	279067	23	—	—	6292	10	—	—	2763633	91	—	—	2763633	91	
Поступило въ счетъ будущихъ платежей 17560 р. 86 к.																							
Особыхъ взносовъ 26288 р. 29 к.																							
**) Прибавлено 45 р. 99 к. вслѣдст. исправлен. счетовъ.																							
***) Прибавлено 2 коп. вслѣдст. исправл. сч.																							
г) Съ крестьянъ собственниковъ бывшихъ удѣльнаго вѣдомства	20702	63	116207	20	8281	25	—	—	6790	10	2158	23	2729	60	112612	56	19464	18	1436	41	20900	59	
Сверхъ того:																							
Недоимки отсроченныя и разсроченныя	150616	92	—	—	6754	76	—	—	8254	19	—	—	469	64	—	—	148647	85	—	—	148647	85	
Поступило въ счетъ будущихъ платежей 1941 р. 99 к.																							
Особыхъ взносовъ 8667 р. 21 к.																							
Итого выкупныхъ платежей.																							
	849574	58	2144255	78	450705	5	190	87	553641	93	54275	41	41260	16	2041444	53	705377	54	48726	71	754104	25	
Сверхъ того недоимокъ отсроченныхъ и разсроченныхъ																							
	3987981	23	—	—	563348	95	—	—	461971	64	—	—	9522	68	—	—	4079835	86	—	—	4079835	86	

РОДЫ ПОДАТЕЙ.	СЛѢДОВАЛО ПОСТУПИТЬ.				ВНОВЬ ПРИЧИСЛЕНО.				ИСКЛЮЧЕНО.				ВЗЫСКАНО.				ОСТАЛОСЬ КЪ 1-му ЯНВАРЯ 1901 ГОДА.						
	Недоимокъ.		Оклада.		Недоимокъ.		Оклада.		Недоимокъ.		Оклада.		Недоимокъ.		Оклада.		Недоимокъ.		Оклада.		В С Е Г О.		
	Рубли.	Коп.	Рубли.	Коп.	Рубли.	Коп.	Рубли.	Коп.	Рубли.	Коп.	Рубли.	Коп.	Рубли.	Коп.	Рубли.	Коп.	Рубли.	Коп.	Рубли.	Коп.	Рубли.	Коп.	
Налогъ съ недвижимыхъ имуществъ въ городахъ, посадахъ и мѣстечкахъ	116803	25	1589000	—	—	—	—	—	—	11	33	—	13	107678	48	1457307	75	9113	44	131692	12	140805	56
Сверхъ того поступило:																							
Пеня за неплатежъ въ срокъ этого налога . . .	—	—	—	—	5537	18	—	—	—	—	—	—	—	5537	18	—	—	—	—	—	—	—	—
Государственный квартирный налогъ	30338*)	57	698299	20	—	—	156	—	—	1700	5	15907	99	6921	55	665328	56	21716	97	17218	65	38935	62
*) Исключено 7 р. 50 к. вслѣдств. исправл. сч. за 1899 г.																							
Сверхъ того:																							
Въ счетъ будущ. платеж. 5550 р. 55 к.	—	—	—	—	—	—	—	—	—	—	—	—	—	—	—	—	—	—	—	—	—	—	—
За другія губерніи 2790 р. 82 к.	—	—	—	—	—	—	—	—	—	—	—	—	—	—	—	—	—	—	—	—	—	—	—
Пеня	—	—	—	—	5025	99	—	—	—	232	73	—	—	4793	26	—	—	—	—	—	—	—	—
Штрафъ	—	—	—	—	2687	60	—	—	—	10	50	—	—	2677	10	—	—	—	—	—	—	—	—
Сверхъ того поступило по Московской губерніи за другія губерніи нераспредѣленныхъ окладныхъ поступленийъ съ крестьянъ и прочихъ сословій (Цирк. Д-та окладныхъ сборовъ отъ 8 іюля 1899 г. за № 5023),—всего 4995 руб. 5 коп.																							
Разныя другія взысканія по вѣдомствамъ.																							
Министерства Государствен. Имуществъ	140	2	—	—	—	—	636546	69	—	6	30	—	—	10	12	636334	48	123	60	212	21	335	81
Департамента Государственнаго Казначейства . .	28382	41	—	—	—	—	246449	7	—	352	21	111	66	5857	92	240103	85	22.72	28	6233	56	28405	84
Главнаго Управленія Неовладн. Сборовъ и Казенной прод. питей	56000	2	—	—	—	—	36598939	—	—	3496	69	852	57	11138	61	36568885	47	41364	72	29200	96	70565	68
Особенной Канцеляріи по Кредитной части . . .	64655	4	—	—	2420	64	87567	56	—	—	—	—	—	—	—	87567	56	67075	68	—	—	67075	68
Итого разныхъ другихъ взысканій.	149177	49	—	—	2420	64	37569502	32	3855	20	964	23	17006	65	37532891	36	130736	28	35646	73	166383	1	

No.	Name	Age
1	John Smith	25
2	Jane Doe	30
3	Robert Brown	35
4	Mary White	40
5	James Black	45
6	Elizabeth Green	50
7	Thomas Grey	55
8	Sarah Pink	60
9	William Blue	65
10	Anna Yellow	70
11	Charles Red	75
12	Patricia Purple	80
13	Richard Orange	85
14	Linda Silver	90
15	George Gold	95

ВѢДОМОСТЬ

О РАСПРЕДѢЛЕНІИ НЕДОИМОКЪ ПО УѢЗДАМЪ МОСКОВСКОЙ ГУБ.

ЗА 1900 ГОДЪ.

ПО УѢЗДАМЪ.	НЕДОИМОКЪ.													
	Государ- ственного поземел. налога.		Бывшей подушной подати.		Респонсіа съ коман- дорствен. имѣнія.		Выкупныхъ платежей.		По раз- срочкѣ недоимокъ.		По раз- нымъ взыска- ніямъ.		Всего.	
	Руб.	К.	Руб.	К.	Руб.	К.	Руб.	К.	Руб.	К.	Руб.	К.	Руб.	К.
Московскому	1141	58	—	—	—	—	44164	80	186208	72	18537	28	250052	38
Богородскому	195	33	—	—	—	—	10426	38	427354	84	1264	4	439240	59
Бронницкому	2447	77	—	—	—	—	41079	98	509598	9	1248	31	554374	15
Верейскому	238	92	—	—	—	—	19044	34	188456	91	371	88	208112	5
Волоколамскому	328	15	—	—	—	—	10294	52	9009	10	389	57	20021	34
Дмитровскому	388	95	—	—	—	—	67770	24	279031	46	1085	38	348276	3
Звенигородскому	158	6	—	—	—	—	35155	58	719381	83	504	69	755200	16
Клинскому	1932	52	—	—	—	—	78037	21	131584	12	824	37	212378	22
Коломенскому	742	87	—	—	—	—	81432	80	306416	25	1446	15	390038	7
Можайскому	462	55	—	—	—	—	64465	12	202105	55	612	61	267645	83
Подольскому	987	10	—	—	—	—	63683	—	478874	43	1113	97	544658	50
Рузскому	1182	32	—	—	85	71	200460	60	542888	94	930	29	745547	86
Серпуховскому	914	57	—	—	—	—	38089	68	98925	62	1115	55	139045	42
ИТОГО	11120	69	—	—	85	71	754104	25	4079835	86	29444	9	4874590	60

ВѢДОМОСТЬ

О РАСПРЕДѢЛЕНІИ НЕДОИМОКЪ ПО ГОРОДАМЪ

Московской губерніи

за 1900 годъ.

По городамъ.	Н Е Д О И М О К Ъ.											
	Государств. поземельнаго налога.		Налого съ недвижим. имуществъ.		Государств. квартирнаго налога.		По разсрочкѣ недоимокъ.		По разнымъ взысканіямъ.		В С Е Г О.	
	Рубли.	Коп.	Рубли.	Коп.	Рубли.	Коп.	Рубли.	Коп.	Рубли.	Коп.	Рубли.	Коп.
По Москвѣ	—	—	131947	72	38517	3	—	—	69863	24	240327	99
» Богородску съ м. с.	9	95	1678	20	44	42	—	—	—	—	1732	57
» Павловскому пос.	—	—	655	60	30	—	—	—	—	—	685	60
» Бронницамъ	—	—	567	25	2	1	—	—	—	—	569	26
» Вереѣ	—	—	45	27	—	—	—	—	—	—	45	27
» Волоколамску	—	—	202	82	1	—	—	—	—	—	203	82
» Дмитрову	—	18	470	48	64	10	—	—	—	—	534	76
» Сергіевскому пос.	—	—	1216	—	77	95	—	—	—	—	1293	95
» Звенигороду	—	—	309	18	6	50	—	—	—	—	315	68
» Воскресенскому пос.	—	—	40	—	4	—	—	—	—	—	44	—
» Клину	—	—	492	64	4	50	—	—	—	—	497	14
» Коломнѣ съ м. с.	—	—	811	95	121	61	—	—	—	—	933	56
» Можайску	—	—	371	2	—	—	—	—	—	—	371	2
» Подольску	6	96	815	97	21	—	—	—	—	—	843	93
» Рузѣ	—	—	172	85	—	—	—	—	—	—	172	85
» Серпухову	—	—	1008	61	41	50	—	—	—	—	1050	11
И Т О Г О . . .	17	9	140805	56	38935	62	—	—	69863	24	249621	51

ВѢДОМОСТЬ

о доходахъ и расходахъ уѣздныхъ городовъ и посадовъ Московской губерніи

за 1900 годъ.

Названіе городовъ.	Приходъ за 1900 годъ.		Расходъ за 1900 годъ.		Остатокъ или передержка про- тивъ годового дохода.	
	Рубли.	Коп.	Рубли.	Коп.	Рубли.	Коп.
Богородскъ	59548	73	56851	53	+2697	20
Бронницы	26075	26 ³ / ₄	25757	19	+ 318	07 ³ / ₄
Верея	25029	53 ¹ / ₂	25004	59	+ 24	94 ¹ / ₂
Волоколамскъ	14579	99	12847	02	+1732	97
Воскресенскъ	9037	04	8058	77	+ 978	27
Дмитровъ	44849	88	40069	30	+4780	58
Звенигородъ	12476	78	13295	65	— 818	87
Клинъ	52267	22 ¹ / ₄	49013	67	+3253	55 ¹ / ₄
Коломна	144635	65	145006	64 ¹ / ₂	— 370	99 ¹ / ₂
Можайскъ	16928	43	16343	08	+ 585	35
Подольскъ	28397	22 ¹ / ₄	28397	22 ¹ / ₄	—	—
Павловскій посадъ	57931	72	51161	90	+6769	82
Руза	20497	50	20043	14	+ 454	36
Серпуховъ	128734	40	136007	80	—7273	40
Сергіевскій посадъ	69963	95	66746	91	+ 3217	04
И Т О Г О	710953	31 ³ / ₄	694604	41 ³ / ₄	+16348	90

ВѢДОМОСТЬ
О ЧИСЛѢ И РОДѢ ПРЕСТУПЛЕНІЙ
ВЪ МОСКОВСКОЙ ГУБЕРНІИ
за 1900 годъ.

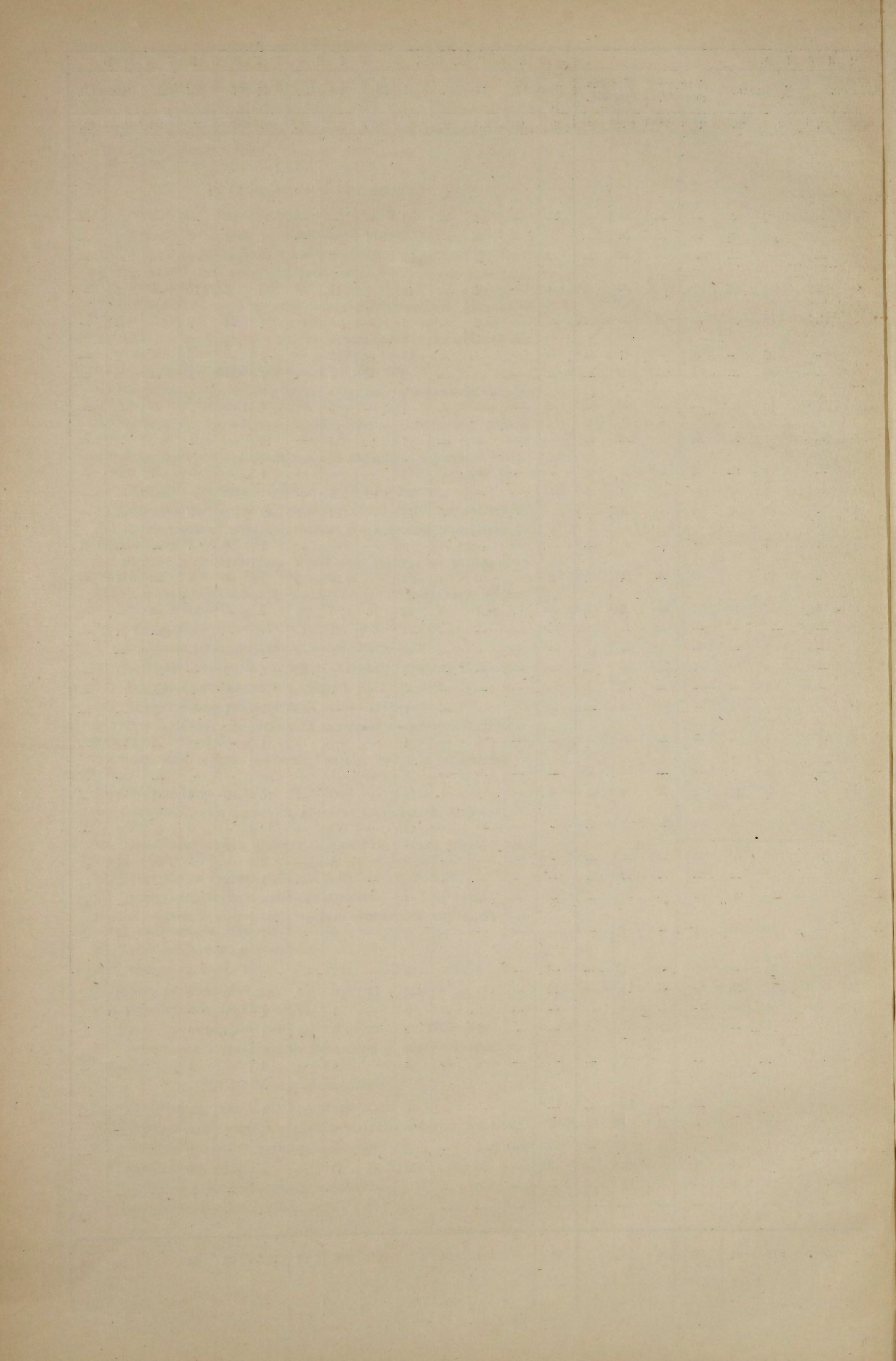

ВѢДОМОСТЬ
О ЧИСЛѢ АРЕСТАНТОВЪ
въ 1900 году.

Названіе тюремъ.	Къ 1 января 1900 года оставалось.	Въ 1900 г. прибыло.	Въ 1900 г. убыло.	Къ 1 января 1901 года осталось.
Въ губернскихъ и уѣздныхъ тюремныхъ замкахъ	1937	10280	10283	1934
На гауптвахтахъ	3	191	192	2
Въ мѣстахъ заключенія при мировыхъ учрежденіяхъ	126	6479	6498	107
При полиціи и станovýchъ квартирахъ. .	311	89000	88867	444
Въ различныхъ помѣщеніяхъ для мало- лѣтнихъ преступниковъ.	134	283	275	142
Въ долговыхъ тюрьмахъ и отдѣленіяхъ .	19	40	40	19
ИТОГО	2530	106273	106155	2648

ВѢДОМОСТЬ

о ходѣ арестантскихъ работъ въ 1900 г. въ мѣстахъ заключенія

Московской губерніи

И ВЫРУЧЕННЫХЪ ОТЪ РАБОТЪ ДОХОДОВЪ.

I. Наименованіе мѣстъ заключенія.	II. Количество сутокъ, проведенныхъ арестантами всѣхъ категорій.			III. За работы, произведенныя арестантами, поступило всего общю суммою.	IV. Изъ показанныхъ въ III. графѣ суммы поступило		V. Отъ ра ботъ наружныхъ и внутреннихъ.						VI. Изъ суммъ, отчисленныхъ въ доходъ мѣстъ заключенія.			VII. Изъ свобод- ной налично- сти предпо- ложено въ вы- дачѣ въ воз- награжденіе тюремному персоналу.	VIII. Отчислено въ свободную на- личность.				
	а.	б.	в.		а.	б.	V. ИЗРАСХОДОВАНО на покупку ма- териаловъ и приклад.	VI. Выдано арестантамъ согласно 361 ст. Уст. о содерж. подѣ страж.		VIII. Внесено въ доходъ казны.	IX. Перечислено въ доходъ мѣстъ заключенія.	X. Выдано арестан- тамъ за производ- ство хозяй- ственныхъ работъ.	XI. Израсходовано на ремонтъ ин- струментовъ и друг. мелкіе расходы по производству работъ.	XII. Остается свободной наличности.							
								а--0,6	б--1,00						а--0,4			б--0,3	в--0,1		
Москов. Губернская тюрьма.	34504 3/4	76962	32552	144018 3/4	42584-89	16861-12	25723-77	—	13328-28 60	—	7768-74	284-76 90	—	6158-78 35	15044-30 95	2371-06	9031-07	3642-17 95	5014-76	—	
» Пересыльная »	7987	56055 1/2	13995	78037 1/2	15106-73	4023-25	11083-48	—	3507-21 60	—	1427-02 40	192-68 55	505 15 25	3568-25 40	5906-39 80	763-08	1818-79	3324-52 80	1968-79	1850-30 29	
» Исправительная »	17466	34137	11760	63363	18793-01 80	9546-40	9246-61 80	—	—	—	7517-20 72	—	—	5637-90 54	5637-90 54	334 22	1557-24	3746-44 54	1879-30	—	
УѢЗДНЫЯ ТЮРЬМЫ:																					
Богородская	6077	4630	1200	11907	4148-02	3078-10	1069-92	—	432-12	—	1272-65 40	73-85 55	—	1040-65 52	1328 73 53	20-70	15-61	1292-42 53	442-91	849-51 53	
Бронницкая	442	1037	742	2221	219-06	158-61	60-45	—	9-29 40	—	81-42 80	—	—	61-07 10	67-26 70	—	3-25	64-01 70	22-42	41-59 70	
Верейская	10	—	732	742	4-00	4-00	—	—	—	—	— 80	-60	—	1-30	1-30	—	—	1-30	-43	-87	
Волоколамская	1623	182	1368	3173	958-85	888-30	70-55	—	1-80	—	379-66	2-01	—	287-09	288-29	22-80	76-78	188-71	96-09	92-62	
Дмитровская	1256	—	704	1960	691-15	691-15	—	—	—	—	276-46	—	—	207 34 50	207-34 50	—	90-	117-34 50	69-11	48-23 50	
Звенигородская	Р	а	б	о	т	ь	н	е	п	р	о	п	з	в	о	д	и	л	о	с	ь.
Клинская	3772	912	1838	6522	2122-43	1858-46	263-97	—	26-43 60	—	831-12 80	-16 50	—	623-53 85	641-16 25	62-27	136-90	441-99 25	213-72	228-27 25	
Коломенская	10680	2342	3172	16194	6543-50	5764-65	778-85	—	244-56 30	—	2167-19	215-37 60	—	1876-66 45	2039-70 65	90-00	730-42	1219-28 65	679-90	539-38 65	
Можайская	94	23	366	483	52-35	37-50	14-85	—	—	—	20-34	—	—	15-25 50	15-85 50	8-96	—	6-89 50	528	1-61 50	
Подольская	3278	92	732	4102	2185-15	2151-40	33-75	—	—	—	845-97	21-06 75	—	659-05 62	659-05 63	27-31	60-00	571-74 63	219-68	352-06 63	
Рузская	947	31	457	1435	447-20	437-50	9-70	—	—	—	163-14	11-41 50	—	135-67 25	136-19 25	21	—	115-19 25	45 39	69-80 25	
Серпуховская	5669	812	1913	8394	2793-44	2429	364-44	—	176-81 40	—	931-77 20	50-79 60	—	758-09 10	875-96 70	67-50	251-07	557-39 70	291-98	265-41 70	
Сергіево-Посадская	3076	96	1665	4837	1046-80	1031-98	14-82	—	—	—	415-64 80	2-30 40	—	314-42 40	314-42 40	4-74	69-11	203-57 40	104-80	98-77 40	
ИТОГО . . .	96881 3/4	177311 1/2	73196	347389 1/4	97696-58 80	48961-42	48735-16 80	—	17728-20 90	—	24099-16 12	855-04 35	505-15 25	21345-10 78	33163-91 40	3830-64	13840-24	15493-03 40	11054-56	4438-47 40	

ВѢДОМОСТЬ

О ПОЖАРАХЪ ВЪ МОСКОВСКОЙ ГУБЕРНІИ

за 1900 годъ.

Города и уѣзды.	Въ зимніе мѣсяцы.			Въ весенніе мѣсяца.			Въ лѣтніе мѣсяцы.			Въ осенніе мѣсяцы.			Всего въ году.			Причина пожаровъ.				
	Число пожа- ровъ.	Число погорѣвшихъ дворовъ.	Сумма убытковъ.	Число пожа- ровъ.	Число погорѣвшихъ дворовъ.	Сумма убытковъ.	Число пожа- ровъ.	Число погорѣвшихъ дворовъ.	Сумма убытковъ.	Число пожа- ровъ.	Число погорѣвшихъ дворовъ.	Сумма убытковъ.	Число пожа- ровъ.	Число погорѣвшихъ дворовъ.	Сумма убытковъ.	Отъ молніи.	Отъ дурнаго устройства печей и трубъ.	Отъ неосторож- ности.	Отъ поджога.	Отъ другихъ причинъ.
Москва	218	138	2460950	200	98	1357401	162	79	1046052	115	60	928024	695	375	5792427	2	52	102	11	528
Московскій уѣздъ	37	41	398948	60	68	346019	58	85	241350	62	82	204617	217	276	1190934	1	21	114	36	45
Богородскъ	2	2	130000	4	4	34450	2	2	1700	1	2	620	9	10	166770	—	—	1	—	8
Павловскій посадъ	1	1	1150	1	1	600	2	2	1150	2	2	700	6	6	3600	—	—	—	—	6
Богородскій уѣздъ	12	12	13724	18	31	250482	56	161	251129	30	34	65709	116	238	581044	1	6	32	5	72
Бронницы	—	—	—	—	—	—	—	—	—	—	—	—	—	—	—	—	—	—	—	—
Бронницкій уѣздъ	13	14	18963	19	38	25278	36	76	56797	30	58	60968	98	186	162006	2	16	24	10	46
Верея	—	—	—	—	—	—	—	—	—	1	1	70	1	1	70	—	—	—	—	1
Верейскій уѣздъ	7	8	8589	4	15	2091	7	21	7519	12	18	3405	30	62	21604	3	4	11	5	7
Волоколамскъ	—	—	—	—	—	—	1	1	150	—	—	—	1	1	150	—	—	1	—	—
Волоколамскій уѣздъ	5	5	2350	11	38	13982	20	65	23864	1	53	17418	57	161	57614	2	10	19	7	19
Дмитровъ	1	—	50	—	—	—	3	1	15010	—	—	—	4	1	15060	—	—	2	2	—
Сергіевскій посадъ	5	6	19998	—	—	—	3	9	10500	3	4	1500	11	19	32098	—	—	5	3	3
Дмитровскій уѣздъ	7	7	2309	13	13	4225	25	45	33777	40	59	7805	85	124	48116	1	8	48	11	17
Звенигородъ	—	—	—	—	—	—	1	1	1000	2	6	5060	3	7	6060	—	2	1	—	—
Защатный городъ Воскресенскъ	1	1	1500	—	—	—	1	1	500	—	—	—	2	2	2000	—	—	2	—	—
Звенигородскій уѣздъ	9	9	3240	5	15	5460	22	52	53372	27	31	26431	63	107	88503	2	9	18	10	24
Клинъ	2	2	1860	1	1	1800	—	—	—	—	—	—	3	3	3660	—	—	3	—	—
Клинскій уѣздъ	3	3	1127	10	38	16018	13	51	15477	24	35	14935	50	127	47557	—	5	30	2	13
Коломна	1	—	30	1	1	3440	5	4	148000	1	—	1500	8	5	152970	1	—	1	1	5
Коломенскій уѣздъ	6	6	10315	14	22	312071	26	55	26294	18	35	16703	64	118	365383	—	4	5	3	52
Можайскъ	—	—	—	—	—	—	2	2	13160	3	2	4025	5	4	17185	—	1	4	—	—
Можайскій уѣздъ	—	—	—	10	25	14999	12	31	15215	13	60	24202	35	116	54416	—	1	18	1	15
Подольскъ	—	—	—	—	—	—	—	—	—	—	—	—	—	—	—	—	—	—	—	—
Подольскій уѣздъ	7	9	6845	12	38	21456	21	38	16743	13	27	16790	53	112	61834	3	25	4	5	16
Руза	—	—	—	1	2	1000	—	—	—	—	—	—	1	2	1000	—	—	1	—	—
Рузскій уѣздъ	4	5	2175	6	16	5508	17	56	40289	8	13	11845	35	90	56817	3	4	9	2	17
Серпуховъ	—	—	—	3	3	5500	1	1	3000	1	1	5000	5	5	13500	—	—	1	1	3
Серпуховскій уѣздъ	3	6	885	12	51	14928	19	48	7784	13	20	5830	47	125	29427	—	4	13	6	24
Итого въ городахъ	231	150	2615538	211	110	1404191	183	103	1240322	129	78	946499	754	441	6206550	3	55	124	18	554
Итого въ уѣздахъ	113	125	469470	194	408	1032517	332	784	789610	311	525	476658	950	1842	2768255	18	117	345	103	367
Всего въ губерніи	344	275	3085 08	405	518	2436708	515	887	2029932	440	603	1423157	1704	2283	8974805	21	172	469	121	921

ВѢДОМОСТЬ

О СОСТОЯНІИ ПОЖАРНОЙ ЧАСТИ ВЪ ГОРОДАХЪ

Московской губерніи

ВЪ 1900 ГОДУ.

Название городовъ.	Брантъ-маіоровъ.	Брантмейстеровъ.	Рабочихъ.	Лошадей.			Трубовъ.	Къ нимъ рукавовъ.	Дрогъ.		Бочекъ.	Чановъ.	Упатовъ.	Ведеръ.	Лѣстницъ.	Войлочныхъ щитовъ.	Багровъ.	Топоровъ.	Что стоитъ содержаніе въ годъ по утвержденной смѣтѣ въ 1900 году.	
				Принадлежащихъ городу.	Содержащихся по найму.	Содержащихся по наряду.			Лѣтнихъ.	Зимнихъ.									Руб.	Коп.
Москва	1	19	1370	450	—	—	42	460	170	170	90	3	—	—	58	—	68	340	269605	97
Богородскъ	—	—	6	—	15	—	6	30	17	22	14	33	12	51	6	14	22	13	2930	86
Бронницы	—	1	8	6	—	—	4	4	6	6	6	—	—	—	2	3	15	4	2065	20
Верея	—	—	7	5	—	10	4	6	7	7	4	—	4	17	2	3	21	4	1854	76
Волоколамскъ	—	1	4	4	—	—	7	7	7	7	5	3	—	36	3	7	8	4	1200	—
Воскресенскъ	—	—	3	3	—	—	4	6	3	3	3	—	—	3	2	3	11	15	939	20
Дмитровъ	—	1	10	7	—	—	5	42	12	12	12	2	4	25	4	1	32	4	3332	17
Звенигородъ	—	—	4	3	—	—	4	4	9	7	4	1	1	6	3	2	5	10	948	—
Клинъ	—	1	6	6	—	—	6	15	7	7	8	2	—	2	2	1	8	15	2221	62
Коломна	—	1	23	16	—	—	5	10	13	13	7	—	—	12	7	4	20	18	7118	—
Можайскъ	—	—	6	5	—	—	4	6	10	10	10	4	5	14	6	1	15	20	1697	47
Подольскъ	—	—	5	4	—	—	4	7	5	5	5	3	1	10	2	1	7	6	2605	84
Павловскій посадъ	—	—	10	6	—	15	8	300	15	8	15	35	2	60	4	2	2	6	4190	—
Руза	—	1	3	4	—	—	3	8	7	7	8	—	—	10	3	4	10	3	1211	68
Серпуховъ	—	—	13	13	—	—	3	14	11	9	9	—	—	8	6	2	9	5	1620	—
Сергіевскій посадъ	—	—	10	10	—	—	11	22	20	20	30	2	—	15	4	4	14	4	1730	90
Итого	1	25	1488	542	15	25	120	941	319	313	230	88	29	269	114	52	267	471	308271	67

ВѢДОМОСТЬ

О НАСИЛЬСТВЕННЫХЪ И СЛУЧАЙНЫХЪ СМЕРТЯХЪ

въ Московской губерніи

з а 1900 г о д ъ.

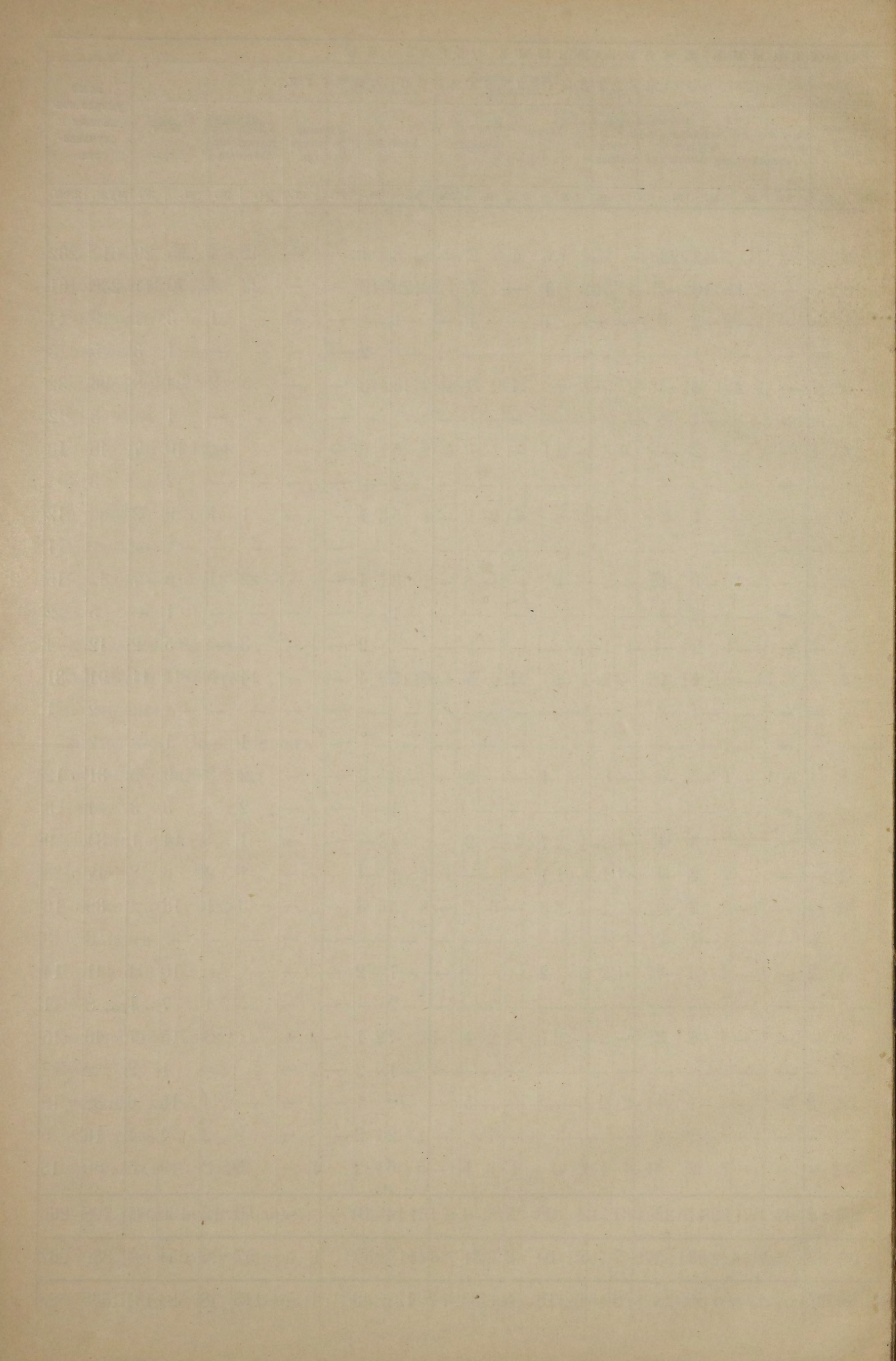

Вѣдомость
о числѣ учебныхъ заведеній и учащихся
въ Московской губерніи

за 1900 годъ.

Название учебных заведений.	Въ губернскомъ городѣ.			Въ уѣздныхъ и заштатн. городахъ.			Въ уѣздахъ.			Всего въ губерніи.			
	Число учебных заведений	ЧИСЛО УЧАЩИХСЯ.		Число учебных заведений.	ЧИСЛО УЧАЩИХСЯ.		Число учебных заведений.	ЧИСЛО УЧАЩИХСЯ.		Число учебных заведений.	ЧИСЛО УЧАЩИХСЯ.		
		МУЖЧИНЫ	ЖЕНЩИНЫ		МУЖЧИНЫ	ЖЕНЩИНЫ		МУЖЧИНЫ	ЖЕНЩИНЫ		МУЖЧИНЫ	ЖЕНЩИНЫ	ОБ. ПОЛ.
ИМПЕРАТОРСКІЙ Московскій Университетъ	1	4228	—	—	—	—	—	—	—	1	4228	—	4228
ИМПЕРАТОРСКІЙ Лицей Цесаревича Николая	1	228	—	—	—	—	—	—	—	1	228	—	228
Лазаревскій Институтъ Восточныхъ языковъ	1	356	—	—	—	—	—	—	—	1	356	—	356
Московскій Учительскій Институтъ	1	68	—	—	—	—	—	—	—	1	68	—	68
При немъ городское училище	1	113	—	—	—	—	—	—	—	1	113	—	113
Мужскія классическія гимназіи	7	2993	—	2	377	—	—	—	—	9	3370	—	3370
Мужскія прогимназіи	1	308	—	1	163	—	—	—	—	2	471	—	471
Московское реальное училище	1	490	—	—	—	—	—	—	—	1	490	—	490
Реальное училище при Реформатской церкви	1	358	—	—	—	—	—	—	—	1	358	—	358
» » » Евангелическо-Лютеранской церкви Св. Михаила	1	377	—	—	—	—	—	—	—	1	377	—	377
Мужское училище съ начальной школой, съ гимназическимъ и реальнымъ отдѣленіями при Московской Евангелическо-Лютеранской церкви Свв. Апостоловъ Петра и Павла	1	934	—	—	—	—	—	—	—	1	934	—	934
При немъ женская гимназія съ начальной школой	1	—	534	—	—	—	—	—	—	1	—	534	534
Частныя реальныя училища	2	756	—	—	—	—	—	—	—	2	756	—	756
Поливановская Учительская Семинарія	—	—	—	—	—	—	1	82	—	1	82	—	82
При ней одноклассное училище	—	—	—	—	—	—	1	33	9	1	33	9	42
Женскія прогимназіи	—	—	—	3	—	544	—	—	—	3	—	544	544
Частныя гимназіи мужскія	2	375	—	—	—	—	—	—	—	2	375	—	375
» » женскія	10	—	2550	—	—	—	—	—	—	10	—	2550	2550
Частныя училища 2 разряда мужскія	3	230	—	—	—	—	—	—	—	3	230	—	230
» » 3 » »	19	259	—	—	—	—	—	—	—	19	259	—	259
» » 1 » женскія	10	—	1491	—	—	—	—	—	—	10	—	1491	1491
» » 2 » »	4	—	187	—	—	—	—	—	—	4	—	187	187
» » 3 » »	32	—	226	—	—	—	—	—	—	32	—	226	226
» » 3 » для обоего пола	129	1241	1003	—	—	—	—	—	—	129	1241	1003	2244
Дѣтскіе сады	9	44	59	—	—	—	—	—	—	9	44	59	103
Училища при церквахъ иностраннаго исповѣданія: { мужскія	3	247	—	—	—	—	—	—	—	3	247	—	247
{ женскія	3	—	494	—	—	—	—	—	—	3	—	494	494
Женская Учительская Семинарія	1	—	90	—	—	—	—	—	—	1	—	90	90
При ней женское училище съ курсомъ прогимназіи	1	—	140	—	—	—	—	—	—	1	—	140	140
Арнольдское училище для глухонѣмыхъ	1	103	58	—	—	—	—	—	—	1	103	58	161
Женское профессиональное училище Лепешвиной	1	—	288	—	—	—	—	—	—	1	—	288	288
Педагогическіе курсы	1	—	321	—	—	—	—	—	—	1	—	321	321
Курсы бухгалтеріи, счетоводства и каллиграфіи	10	362	48	—	—	—	—	—	—	10	362	48	410
Курсы латинскаго языка	2	—	62	—	—	—	—	—	—	2	—	62	62
Курсы новыхъ иностранныхъ языковъ	6	352	296	—	—	—	—	—	—	6	352	296	648
Школа мукомоловъ	1	45	—	—	—	—	—	—	—	1	45	—	45
Училища по уставу ИМПЕРАТОРСКАГО Техническаго Общества	3	676	28	—	—	—	—	—	—	3	676	28	704
Коммиссаровское Техническое училище	1	885	—	—	—	—	—	—	—	1	885	—	885
Московское Промышленное училище	1	280	—	—	—	—	—	—	—	1	280	—	280
Школа ремесленныхъ учениковъ	1	111	—	—	—	—	—	—	—	1	111	—	111
Городскія 3-хъ классныя училища по положенію 1872 г. мужскія	8	1496	—	—	—	—	—	—	—	8	1496	—	1496
» 2-хъ »	—	—	—	—	—	—	—	—	—	—	—	—	—
Казенныя начальныя училища по положенію 1839 года	8	496	—	—	—	—	—	—	—	8	496	—	496
Частныя училища	44	778	239	—	—	—	—	—	—	44	778	239	1017
Одноклассное училище при станціи „Москва-Товарная“ Московско-Нижегородской желѣзной дороги	1	68	34	—	—	—	—	—	—	1	68	34	102
Хедеръ	1	30	—	—	—	—	—	—	—	1	30	—	30
Приходскія городскія училища: { мужскія	—	—	—	3	344	—	—	—	—	3	344	—	344
{ женскія	—	—	—	2	—	195	—	—	—	2	—	195	195
Четырехклассныя женскія городскія училища по типу Маринскихъ въ С.-Петербургѣ	2	—	287	—	—	—	—	—	—	2	—	287	287
Городскія начальныя училища: { мужскія	90	11912	—	8	579	—	—	—	—	98	12491	—	12491
{ женскія	94	—	11522	15	—	1244	—	—	—	109	—	12766	12766
{ обоего пола	18	655	575	3	124	51	—	—	—	21	779	626	1405
Классы техническаго рисованія	21	620	—	—	—	—	—	—	—	21	620	—	620
Вечерніе и воскресные классы для взрослыхъ:													
При училищахъ, содержимыхъ душою	6	454	—	—	—	—	—	—	—	6	454	—	454
При начальныхъ училищахъ, содержимыхъ частными лицами: { мужскихъ	7	720	—	—	—	—	—	—	—	7	720	—	720
{ женскихъ	6	—	809	—	—	—	—	—	—	6	—	809	809
Двухклассныя сельскія училища Министер. Народн. Просвѣщенія: { мужскія	—	—	—	1	213	—	—	—	—	4	643	—	643
{ женскія	—	—	—	—	—	—	—	—	—	1	—	79	79
{ обоего пола	—	—	—	—	—	—	—	—	—	21	281	957	3768
Одноклассныя сельскія училища Министер. Народн. Просвѣщенія	—	—	—	—	—	—	—	—	—	4	80	311	391
Начальныя сельскія школы: { мужскія	—	—	—	—	—	—	—	—	—	9	628	—	628
{ женскія	—	—	—	—	—	—	—	—	—	10	—	584	584
{ обоего пола	—	—	—	—	—	—	—	—	—	10	—	584	584
Итого	—	—	—	—	—	—	822	33950	17036	822	33950	17036	50986

Название учебных заведений.	Въ губернскомъ городѣ.			Въ уѣздныхъ и заштатн. городахъ.			Въ уѣздахъ.			Всего въ губерніи.																
	Число учебных заведений	ЧИСЛО УЧАЩИХСЯ.		Число учебных заведений.	ЧИСЛО УЧАЩИХСЯ.		Число учебных заведений.	ЧИСЛО УЧАЩИХСЯ.		Число учебных заведений.	ЧИСЛО УЧАЩИХСЯ.															
		мужчинъ	женщинъ.		мужчинъ.	женщинъ.		мужчинъ.	женщинъ.		мужчинъ.	женщинъ.	об. пол.													
Сельскія школы ИМПЕРАТОРСКАГО Московскаго Воспитательнаго Дома	—	—	—	—	—	—	28	539	367	28	539	367	906													
Московская Духовная Академія	—	—	—	1	212	—	—	—	—	1	212	—	212													
Духовныя семинаріи	1	681	—	—	—	—	1	294	—	2	975	—	975													
Духовныя училища	2	412	—	4	548	—	1	205	—	7	1165	—	1165													
Московское епархіальное училище иконописанія	—	—	—	1	40	—	—	—	—	1	40	—	40													
Епархіальное Филаретовское женское училище	1	—	505	—	—	—	—	—	—	1	—	505	505													
Маринское Рязлоложенское женское училище	1	—	275	—	—	—	—	—	—	1	—	275	275													
Школа Покровской Общины Сестеръ Милосердія: {	1	—	63	—	—	—	—	—	—	1	—	63	63													
														общееобразовательн. фельдшер.	1	—	16	—	—	—	—	1	—	16	16	
Сиротскій пріютъ Александровской Общины Сестеръ Милосердія	1	—	60	—	—	—	—	—	—	1	—	60	60													
Московскаго Епархіальнаго {	3	124	70	—	—	—	1	51	—	4	175	70	245													
														образцовыя школы	—	—	—	—	—	—	—	—	—	—	—	
														церковно-приходскія второклассныя школы	—	—	—	—	—	6	236	35	6	236	35	271
Училищнаго Совѣта Кирилло- {	9	596	187	5	191	146	5	394	39	19	1181	372	1553													
														двухклассныя школы	—	—	—	—	—	—	—	—	—	—	—	—
Меоодіевскаго Братства: {	62	1650	898	17	626	354	329	9898	5264	408	12174	6516	18690													
														одноклассныя школы	—	—	—	—	—	—	—	—	—	—	—	—
школы грамотности	5	50	87	6	78	171	61	913	550	72	1041	808	1849													
	воскресныя школы	3	155	19	1	85	125	—	—	4	240	144	384													
Синодальное училище церковнаго пѣнія	1	112	—	—	—	—	—	—	—	1	112	—	112													
Училище живописи, ваянія и зодчества	1	241	—	—	—	—	—	—	—	1	241	—	241													
Училище ИМПЕРАТОРСКИХЪ Московскихъ театровъ	1	43	71	—	—	—	—	—	—	1	43	71	114													
Александровское военное училище	1	322	—	—	—	—	—	—	—	1	322	—	322													
Московскіе кадетскіе корпуса	3	1526	—	—	—	—	—	—	—	3	1526	—	1526													
Московское военное училище	1	407	—	—	—	—	—	—	—	1	407	—	407													
Московская военно-фельдшерская школа	1	334	—	—	—	—	—	—	—	1	334	—	334													
Училище при Николаевской Измайловской богадѣльнѣ	—	—	—	—	—	—	1	14	13	1	14	13	27													
Сельско-Хозяйственный Институтъ	1	222	—	—	—	—	—	—	—	1	222	—	222													
Земледѣльческая школа	1	226	—	—	—	—	—	—	—	1	226	—	226													
Московская Прагматическая Академія Коммерческихъ Наукъ	1	466	—	—	—	—	—	—	—	1	466	—	466													
Строгановское Центральное училище	1	455	—	—	—	—	—	—	—	1	455	—	455													
При немъ женское рисовальное отдѣленіе	—	—	149	—	—	—	—	—	—	—	—	149	149													
» » воскресные рисовальные классы	—	730	71	—	—	—	—	—	—	—	730	71	801													
» » вечерніе рисовальные классы	—	157	58	—	—	—	—	—	—	—	157	58	215													
Женскіе институты	5	—	1669	—	—	—	—	—	—	5	—	1669	1669													
Николаевское женское училище	1	—	101	—	—	—	—	—	—	1	—	101	101													
Малолѣтнее Отдѣленіе Николаевскаго Института	1	—	206	—	—	—	—	—	—	1	—	206	206													
Женскія гимназіи	6	—	2008	1	—	304	—	—	—	7	—	2312	2312													
ИМПЕРАТОРСКОЕ Московское Техническое училище	1	1002	—	—	—	—	—	—	—	1	1002	—	1002													
Московское Коммерческое училище	1	669	—	—	—	—	—	—	—	1	669	—	669													
Александровское Коммерческое училище	1	667	—	—	—	—	—	—	—	1	667	—	667													
Повивальный Институтъ для родовспомогательн. заведеній	1	—	453	—	—	—	—	—	—	1	—	453	453													
При немъ школа сельскихъ повивальныхъ бабокъ	1	—	19	—	—	—	—	—	—	1	—	19	19													
Долгоруковское училище для повивальныхъ бабокъ	1	—	78	—	—	—	—	—	—	1	—	78	78													
Фельдшерская школа при Голицынской больницѣ	1	142	—	—	—	—	—	—	—	1	142	—	142													
Училище для фельдшерницъ при Старо-Екатерининской больницѣ	1	—	287	—	—	—	—	—	—	1	—	287	287													
Московскія зубоврачебныя школы	2	21	193	—	—	—	—	—	—	2	21	193	214													
Совѣта Дамскаго Попечительства о бѣдныхъ: {	1	—	287	—	—	—	—	—	—	1	—	287	287													
														Маринское училище	—	—	—	—	—	—	—	—	—	—		
														училище Приица П. Г. Ольденбургскаго	1	62	—	—	—	—	—	—	1	62	—	62
школа Дамскаго Попечительства о бѣдныхъ	7	140	293	—	—	—	—	—	—	7	140	293	433													
Дѣтскіе пріюты	16	385	818	1	24	34	1	19	22	18	428	874	1302													
Константиновскій Межевой Институтъ	1	242	—	—	—	—	—	—	—	1	242	—	242													
ИМПЕРАТОРСКОЕ Московское Инженерное училище	1	346	—	—	—	—	—	—	—	1	346	—	346													
Московскій Городской Рукавишниковскій пріютъ	1	96	—	—	—	—	—	—	—	1	96	—	96													
Долгоруковское ремесленное училище при работномъ домѣ	1	72	—	—	—	—	—	—	—	1	72	—	72													
Варваринскій Сиротскій домъ	1	—	75	—	—	—	—	—	—	1	—	75	75													
Московскія мѣщанскія училища: {	1	621	—	—	—	—	—	—	—	1	621	—	621													
														мужское	—	—	—	—	—	—	—	—	—	—	—	
женское	1	—	310	—	—	—	—	—	—	1	—	310	310													
Школы Московскаго Благотворительнаго Общества 1837 года	16	—	188	—	—	—	—	—	—	16	—	1188	1188													
ИМПЕРАТОРСКАГО Человѣко-любиваго Общества: {	1	90	—	—	—	—	1	24	29	1	24	29	53													
														Большевское начальное училище	—	—	—	—	—	—	—	—	—	—	—	
														Набилковское городское училище	1	37	—	—	—	—	—	—	1	37	—	37
														При немъ пріютъ имени А. А. Гиппиусъ	1	—	374	—	—	—	—	—	1	—	374	374
														Усачевско-Чернявское женское училище	1	—	38	—	—	—	—	—	1	—	38	38
														При немъ Сергіевская школа	1	110	—	—	—	—	—	—	1	110	—	110
														Набилковское Коммерческое училище	1	35	27	—	—	—	—	—	1	35	27	62
														Троицкая школа при Набилковской богадѣльнѣ	1	4	11	—	—	—	—	—	1	4	11	15
														При ней дневное трудовое убѣжище	—	—	—	—	—	—	—	—	—	—	—	—
Чихачевское начальное училище въ с. Алмазовѣ	1	—	—	—	—	—	1	22	10	1	22	10	32													
Александро-Маринскій Пріютъ для беззащитныхъ дѣтей	1	34	48	—	—	—	—	—	—	1	34	48	82													
Пріютъ Цесаревны Маріи	1	114	101	—	—	—	—	—	—	1	114	101	215													
Пріюты Елизаветинскаго Благотворительнаго Общества	2	22	—	—	—	—	—	—	—	2	22	—	22													

Названіе учебныхъ заведеній.	Въ губернскомъ городѣ.			Въ уѣздныхъ и заштатн. городахъ.			Въ уѣздахъ.			Всего въ губерніи.			
	Число учебныхъ заведеній.	ЧИСЛО УЧАЩИХСЯ.		Число учебныхъ заведеній.	ЧИСЛО УЧАЩИХСЯ.		Число учебныхъ заведеній.	ЧИСЛО УЧАЩИХСЯ.		Число учебныхъ заведеній.	ЧИСЛО УЧАЩИХСЯ.		
		мужчинъ.	женщинъ.		мужчинъ.	женщинъ.		мужчинъ.	женщинъ.		мужчинъ.	женщинъ.	об. пол.
Елисаветинская женская гимназія Общества Поощренія Трудолюбія въ Москвѣ .	1	—	358	—	—	—	—	—	—	1	—	358	358
Большовскій Исправительный Приютъ Общества Поощренія Трудолюб. въ Москвѣ .	—	—	—	—	—	—	1	—	84	1	—	84	84
Ремесленные школы Общества Поощренія Трудолюбія въ Москвѣ .	3	—	211	—	—	—	—	—	—	3	—	211	211
Московская Консерваторія .	1	227	299	—	—	—	—	—	—	1	227	299	526
Музыкальное Драматическое училище .	1	156	287	—	—	—	—	—	—	1	156	287	443
Дельвиговское желѣзно-дорожное училище .	1	146	—	—	—	—	—	—	—	1	146	—	146
Техническое желѣзно-дорожное училище Московско-Брестской жел. дор. .	1	92	—	—	—	—	—	—	—	1	92	—	92
» » » Московско-Казанской » » .	1	108	—	—	—	—	—	—	—	1	108	—	108
Приютъ Московскаго Общества призрѣнія, воспитанія и обученія слѣпыхъ дѣтей .	1	41	20	—	—	—	—	—	—	1	41	20	61
Школа садоводства .	1	56	—	—	—	—	—	—	—	1	56	—	56
Московск. Общества распростран. техн. знаній: { слесарно-ремеслен. училище .	1	165	—	—	—	—	—	—	—	1	165	—	165
» { женская ремеслен. школа .	1	—	96	—	—	—	—	—	—	1	—	96	96
И Т О Г О	778	48459	33725	99	6016	3276	1310	50630	25407	2187	105105	62408	167513

ВѢДОМОСТЬ

О движеніи дѣлъ въ Волостныхъ судахъ Москов-
ской губерніи.

За 1900 годъ.

Наименованіе уѣздовъ.	I.		II. ИЗЪ ТОГО ЧИСЛА ОКОНЧЕНО:						III.		IV. Число лицъ, присужденныхъ по						V. уголовнымъ дѣл.		VI.		VII. ИЗЪ ТОГО ЧИСЛА:						VIII.		IX.		X.		XI.		XII.		XIII.		XIV.											
	Число дѣлъ, поступившихъ въ волостные суды.		Осужденіемъ (уголовн.)	Оправданіемъ (уголовн.)		Отказано въ искѣ и въ разрѣшеніи жалобъ по неподсуд., а также прерашено.	Присужденіемъ неса или части его (гражданскхъ).	Примиреніемъ.		Осталось къ 1 января 1901 г. неоконченныхъ.		Къ тѣлесному наказанію мужчинъ.	Къ строг. арест.		Къ прост. арест.		Къ денеж. взыск.		Число дѣлъ, по которымъ присуждены неси болѣе 30 руб.	Число дѣлъ, по которымъ присуждены неси болѣе 30 руб.	Представлено въ Уѣздный Сѣздъ.		Оставлено безъ по сѣдствій.		Не рассмотрѣно.		Изъ представленныхъ Сѣздомъ утверждено приговор.	Изъ представленныхъ Сѣздомъ отфннено приговор.	Изъ представленныхъ окончено примиреніемъ.		Изъ представленныхъ не окончено.	Представлено въ Сѣздъ по 20 ст. Брем. Прав.	Отфннено.	Утверждено.	Осталось.	Изъ числа представл. приговороз о тѣлесн. наказ. разрѣшено Засѣданіемъ Начальника привести въ исполненіе (ст. 23 Брем. Правилъ).														
	Уг.	Гр.		Уг.	Гр.			Уг.	Гр.	Уг.	Гр.		Уг.	Гр.	Уг.	Гр.	Уг.	Гр.			Уг.	Гр.	Уг.	Гр.	Уг.	Гр.			Уг.	Гр.							Уг.	Гр.	Уг.	Гр.	Уг.	Гр.	Уг.	Гр.	Уг.	Гр.				
	Уг.	Гр.	Уг.	Гр.	Уг.	Гр.	Уг.	Гр.	Уг.	Гр.	Уг.	Гр.	Уг.	Гр.	Уг.	Гр.	Уг.	Гр.	Уг.	Гр.	Уг.	Гр.	Уг.	Гр.	Уг.	Гр.	Уг.	Гр.	Уг.	Гр.	Уг.	Гр.	Уг.	Гр.	Уг.	Гр.														
Богородскій.....	2576	2294	859	363	914	1171	738	290	288	150	97	10	6	—	266	21	2	—	314	37	66	3	530	41	20	143	227	380	187	259	8	25	32	95	—	1	140	—	226	25	29	59	19	19	—	—	3			
Бронницкій.....	775	1094	373	95	170	353	487	84	205	53	49	23	—	—	72	7	—	—	210	35	42	5	115	22	10	95	109	205	67	122	9	26	21	41	12	16	—	83	2	59	10	8	62	1	1	—	—	3		
Верейскій.....	649	654	248	97	125	191	258	123	151	56	54	2	1	—	16	4	1	—	126	34	6	3	91	18	4	48	67	82	30	36	23	24	7	13	7	9	—	52	—	33	5	3	20	—	—	—	—	1		
Волоколамскій..	718	1064	314	120	185	377	569	66	91	33	27	4	4	—	19	5	1	—	165	38	22	4	201	12	9	128	111	246	92	189	—	—	15	47	4	10	2	118	—	114	9	5	33	3	—	—	3	—	1	
Дмитровскій.....	969	828	390	159	284	318	371	107	119	29	20	7	—	—	56	5	6	—	219	38	21	2	121	20	16	62	109	137	89	82	5	24	13	25	2	6	—	86	—	76	9	2	27	2	—	—	—	—	—	
Звенигородскій..	1031	1160	359	106	453	639	375	79	134	34	12	2	—	—	9	4	1	—	228	49	9	—	113	18	2	97	87	157	68	113	5	18	9	16	5	10	—	96	1	54	6	—	47	1	1	—	—	—	—	—
Клинскій.....	802	1735	352	71	226	661	762	76	214	77	98	16	—	—	2	1	1	—	218	37	32	1	88	11	10	155	118	271	89	190	10	41	18	38	1	2	—	135	—	131	8	8	48	8	6	2	—	—	3	
Коломенскій....	984	1640	562	195	78	368	1043	92	162	57	67	3	—	—	14	1	4	—	298	49	29	5	204	48	28	195	137	270	70	175	30	52	25	29	12	14	—	107	—	94	7	12	107	—	—	—	—	—	1	
Можайскій.....	773	1078	281	120	272	492	431	62	94	38	61	6	1	1	25	6	3	—	133	47	5	1	65	20	12	63	50	146	31	73	14	42	4	29	1	2	1	58	4	63	2	5	27	2	2	—	—	1		
Московскій.....	5024	3479	2076	683	1283	1221	1589	411	376	571	293	15	43	4	268	23	34	10	839	106	268	39	1004	96	16	1381	267	434	195	362	15	16	52	52	5	4	—	297	—	175	23	22	71	—	—	—	—	—	1	
Подольскій.....	741	876	347	151	147	368	426	45	60	51	22	3	—	—	65	4	—	—	205	38	14	1	63	10	10	84	85	106	66	91	13	8	6	7	—	—	97	—	68	9	4	—	5	3	2	—	—	—		
Русскій.....	509	657	222	70	140	234	286	52	110	25	27	3	—	—	24	8	3	—	103	34	6	—	49	9	3	56	55	82	49	59	—	14	4	9	2	—	—	55	—	51	8	2	6	2	—	—	—	1		
Серпуховской...	801	796	340	119	191	325	319	80	126	71	26	8	1	—	18	2	1	—	169	55	26	3	112	21	16	55	86	133	50	71	15	33	20	21	1	8	—	61	1	38	2	48	19	11	6	3	2	—	—	2
Итого.....	6352	17355	6723	2349	4468	6718	7654	1567	2130	1245	853	99	57	5	854	91	57	10	3227	597	46	67	2756	346	156	2562	1508	2649	1083	1822	147	323	226	422	52	82	3	1385	8	1182	123	148	526	54	38	14	2	—	—	17

ВѢДОМОСТЬ

объ административной дѣятельности Земскихъ Начальниковъ

ВЪ МОСКОВСКОЙ ГУБЕРНІИ

за 1900 годъ.

ВѢДОМОСТЬ

О ДВИЖЕНІИ СУДЕБНЫХЪ ДѢЛЪ У ЗЕМСКИХЪ НАЧАЛЬНИКОВЪ

МОСКОВСКОЙ ГУБЕРНІИ

ЗА 1900 ГОДЪ.

Наименованіе уѣздовъ.	I.		II.		III.				IV.	
	Число поступившихъ дѣлъ.		Число оконченныхъ дѣлъ.		Изъ числа уголовныхъ дѣлъ окончено.				Осталось неоконченныхъ къ 1-му января 1901 года.	
	Угол.	Гражд.	Угол.	Гражд.	Обвиненіемъ.	Оправданіемъ.	Примиреніемъ.	За передачею дѣлъ по подсудности и прекращено.	Угол.	Гражд.
Богородскій	711	253	624	232	199	113	37	275	87	21
Бронницкій	461	193	418	175	143	74	36	165	43	18
Верейскій	544	290	501	277	246	64	32	159	43	13
Волоколамскій	350	199	279	159	81	65	45	88	71	40
Дмитровскій	528	136	449	119	183	62	25	179	79	17
Звенигородскій	398	164	355	157	172	84	14	85	43	7
Клинскій	418	142	368	131	151	64	34	119	50	11
Коломенскій	340	153	275	135	136	57	3	79	65	18
Можайскій	248	183	220	171	102	33	4	81	28	12
Московскій	1343	686	1218	657	527	222	30	439	125	29
Подольскій	405	165	334	151	126	40	12	156	71	14
Рузскій	195	53	183	52	68	50	17	48	12	1
Серпуховской	538	85	504	77	198	52	84	170	34	8
ИТОГО	6479	2702	5728	2493	2332	980	373	2043	751	209

ВѢДОМОСТЬ

о движеніи административныхъ дѣлъ въ Уѣздныхъ Съѣздахъ
Московской губерніи.

За 1900 годъ.

Наименованіе Уѣз- ныхъ Съѣздовъ.	I.			ИТОГО.	II. Число дѣлъ рѣшенныхъ.	III.		IV. Осталось не- рѣшенныхъ къ 1-му ян- варя 1901 года.
	Число дѣлъ, оставшихся нерѣшенными къ 1-му января 1901 года.	Число вновь поступив- шихъ дѣлъ.				Изъ нихъ по жалобамъ на постановленія Зем- скихъ Начальниковъ.	Утверждено.	
Богородскій . .	15	177	192	172	15	8	20	
Бронницкій . . .	5	160	165	157	38	22	8	
Верейскій	1	87	88	88	8	4	»	
Волоколамскій .	14	165	179	167	32	11	12	
Дмитровскій . . .	2	105	107	104	15	5	3	
Звенигородскій .	3	114	117	101	29	9	16	
Клинскій	4	86	90	82	13	6	8	
Коломенскій . .	10	169	179	173	52	17	6	
Можайскій	5	244	249	243	20	3	6	
Московскій	9	129	138	137	24	5	1	
Подольскій	2	88	90	89	20	4	1	
Рузскій	4	90	94	92	17	6	2	
Серпуховской	1	136	137	132	36	13	5	
ИТОГО	75	1750	1825	1737	319	113	88	

ЗАДАНИЕ

к выполнению работы по теме: «...»

Москва, 1999 г.

№ 1000

№ п/п	Имя	Фамилия	I		II	
			1	2	1	2
1	Иванов	Иван	100	100	100	100
2	Петров	Петр	100	100	100	100
3	Сидоров	Сидор	100	100	100	100
4	Смирнов	Смирнов	100	100	100	100
5	Климов	Климов	100	100	100	100
6	Васильев	Васильев	100	100	100	100
7	Попов	Попов	100	100	100	100
8	Лебедев	Лебедев	100	100	100	100
9	Зиничев	Зиничев	100	100	100	100
10	Кузнецов	Кузнецов	100	100	100	100
11	Борисов	Борисов	100	100	100	100
12	Михайлов	Михайлов	100	100	100	100
13	Федотов	Федотов	100	100	100	100
14	Харьков	Харьков	100	100	100	100
15	Ильин	Ильин	100	100	100	100
16	Соловьев	Соловьев	100	100	100	100
17	Воробьев	Воробьев	100	100	100	100
18	Антонов	Антонов	100	100	100	100
19	Хохлов	Хохлов	100	100	100	100
20	Лавров	Лавров	100	100	100	100
21	Степанов	Степанов	100	100	100	100
22	Скворцов	Скворцов	100	100	100	100
23	Тихонов	Тихонов	100	100	100	100
24	Яковлев	Яковлев	100	100	100	100
25	Селезнев	Селезнев	100	100	100	100
26	Савин	Савин	100	100	100	100
27	Мухоморов	Мухоморов	100	100	100	100
28	Павлов	Павлов	100	100	100	100
29	Полухин	Полухин	100	100	100	100
30	Перевалов	Перевалов	100	100	100	100
31	Родионов	Родионов	100	100	100	100
32	Свиридов	Свиридов	100	100	100	100
33	Сухов	Сухов	100	100	100	100
34	Тютчев	Тютчев	100	100	100	100
35	Фролов	Фролов	100	100	100	100
36	Харин	Харин	100	100	100	100
37	Харьков	Харьков	100	100	100	100
38	Цыганов	Цыганов	100	100	100	100
39	Чайков	Чайков	100	100	100	100
40	Шабалин	Шабалин	100	100	100	100
41	Шаров	Шаров	100	100	100	100
42	Шенников	Шенников	100	100	100	100
43	Шестаков	Шестаков	100	100	100	100
44	Ширшов	Ширшов	100	100	100	100
45	Шумов	Шумов	100	100	100	100
46	Щеголов	Щеголов	100	100	100	100
47	Щербинин	Щербинин	100	100	100	100
48	Щукин	Щукин	100	100	100	100
49	Югов	Югов	100	100	100	100
50	Яковлев	Яковлев	100	100	100	100

ВѢДОМОСТЬ

О ДВИЖЕНІИ СУДЕБНЫХЪ ДѢЛЪ ВЪ УѢЗДНЫХЪ СЪѢЗДАХЪ

Московской губерніи

за 1900 годъ.

НАИМЕНОВАНИЕ УЪЗДНЫХЪ СЪЪЗДОВЪ.	I. ПО ЖАЛОБАМЪ НА ПРИГОВОРЫ И РѢШЕНІЯ ЗЕМСКИХЪ НАЧАЛЬНИКОВЪ И ГОРОДСКИХЪ СУДЕЙ.								II. ПО ЖАЛОБАМЪ НА РѢШЕНІЯ ВОЛОСТНЫХЪ СУДОВЪ.												
	А.			Б.					В.	А.				Б.				В.			
	Поступило дѣлъ.			Изъ числа обжалованныхъ рѣшеній и приговоровъ.						Поступило дѣлъ				Изъ числа обжалованныхъ рѣшеній.				Осталось неразрѣшенныхъ дѣлъ.			
	Уголовн.	Гражд.	Итого.	Утверждено.		Отмѣнено.		Окончено примиреніемъ.		По 31 ст. Врем. Пр. о Волостномъ Судѣ.	По 20 ст. Вр. Пр.	Итого.	Утверждено.		Отмѣнено.		Окончено примиреніемъ.		Угол.	Гражд.	
Угол.				Гражд.	Угол.	Гражд.	Угол.		Гражд.				Угол.	Гражд.	Угол.	Гражд.					
Богородскій	168	107	275	95	57	46	23	11	43	195	287	19	501	52	89	115	132	25	29	22	37
Бронницкій	61	25	86	46	17	11	5	2	5	91	193	1	285	47	72	29	87	10	10	6	24
Верейскій	55	20	75	22	11	27	4	2	9	43	105	—	148	19	45	13	35	4	5	7	20
Волоколамскій	62	45	107	35	26	17	10	1	18	92	190	3	285	38	85	35	79	9	6	13	20
Дмитровскій	100	35	135	63	23	26	10	9	4	91	106	2	199	46	41	29	52	9	4	9	9
Звенигородскій	74	26	100	55	17	13	9	1	5	86	16	1	248	49	81	24	52	6	1	8	27
Клинскій	62	37	99	32	23	18	12	1	13	100	237	8	345	45	93	41	100	8	8	14	36
Коломенскій	103	39	142	65	24	34	14	2	3	97	249	—	346	40	92	45	127	5	14	7	16
Можайскій	52	56	108	28	34	10	17	5	14	52	147	12	211	24	52	35	73	2	8	3	14
Московскій	153	102	255	73	21	42	29	1	89	210	378	—	588	101	196	57	118	23	22	29	42
Подольскій	85	22	107	63	15	17	3	7	2	73	104	5	182	43	60	28	40	7	4	—	—
Рузскій	38	7	45	21	4	10	3	3	4	52	86	2	140	28	39	16	38	8	3	2	6
Серпуховской	64	38	102	39	23	20	10	2	8	68	110	1	179	37	48	27	48	2	2	3	12
И Т О Г О . . .	1077	559	1636	637	295	291	149	47	217	1250	2353	54	3657	569	993	494	981	118	116	123	263

ВѢДОМОСТЬ

О ДВИЖЕНІИ АДМИНИСТРАТИВНЫХЪ ДѢЛЪ

по Московскому Губернскому Присутствію

За 1900 годъ.

Осталось къ 1 января 1900 года дѣлъ.	Поступило съ 1 января 1900 года по 1 января 1901 г. дѣлъ.	В С Е Г О.	Въ этомъ числѣ заключаются дѣла по жалобамъ на постановленія.		Разрѣшено съ 1 января 1900 года по 1 января 1901 года.	Осталось къ 1 января 1901 г.	Изъ числа рѣшенныхъ дѣлъ отмѣнены постановленія.		По выкупамъ отдѣльнымъ крестьянамъ.		Число состоявшихся засѣданій.	Число состоявшихся постановленій.	ПРИМѢЧАНІЕ.
			Земскихъ Начальниковъ.	Уѣздныхъ Съѣздовъ.			Земскихъ Начальниковъ.	Уѣздныхъ Съѣздовъ.	Дозволено.	Отказано.			
855	832	1687	102*)	160	1342	345	18	40	4	4	22	2404	*) Въ этомъ числѣ жалобъ на постановленія Земскихъ Начальниковъ по 2 ч. 31 ст. Врем. Прав. о Вол. Судѣ 60, изъ коихъ оставлено безъ послѣдствій 47, предложено Земскимъ Начальникамъ направить дѣла по вышеозначенной ст. въ Уѣздные Съѣзды 5 и осталось неразрѣшенныхъ 8 дѣлъ.

REPORT

...

...

...

...
...

ВѢДОМОСТЬ

О ДВИЖЕНІИ УГОЛОВНЫХЪ ДѢЛЪ

По Московскому Губернскому Присутствію.

съ 1-го Января 1900 года по 1-е Января 1901 года.

Наименованіе уѣздныхъ сѣздовъ.	Общее число оставшихся нерѣшенными къ 1900 г. дѣлъ по жалобамъ.		Общее число поступившихъ въ 1900 г. дѣлъ по жалобамъ.		Число дѣлъ, рѣшенныхъ Губернскимъ Присутствіемъ изъ бывшихъ въ разсмотрѣніи, какъ у Земскихъ Начальниковъ, Городскихъ Судей и Волостныхъ Судовъ, съ показаніемъ количества утвержденныхъ и отмѣненныхъ по приговорамъ Сѣздовъ, такъ и Уѣздныхъ Сѣздовъ и Уѣздныхъ Членовъ Окружнаго Суда.															Всего рѣшенныхъ дѣлъ.	Осталось не рѣшенныхъ къ 1901 г. дѣлъ по жалобамъ.		Всего осталось не рѣшенныхъ къ 1901 г. дѣлъ.
	По кассационнымъ жалобамъ.			По частнымъ жалобамъ.			Земскихъ начальниковъ.			Городскихъ судей.			Волостныхъ судовъ.			Утвержденныхъ.	Отмѣненныхъ.	ИТОГО.	Кассационнымъ.		Частнымъ.		
	Кассационнымъ.	Частнымъ.	ИТОГО.	Утвержденныхъ.	Отмѣненныхъ.	ИТОГО.	Утвержденныхъ.	Отмѣненныхъ.	ИТОГО.	Утвержденныхъ.	Отмѣненныхъ.	ИТОГО.											
	Кассационнымъ.	Частнымъ.	ИТОГО.	Утвержденныхъ.	Отмѣненныхъ.	ИТОГО.	Утвержденныхъ.	Отмѣненныхъ.	ИТОГО.	Утвержденныхъ.	Отмѣненныхъ.	ИТОГО.	Утвержденныхъ.	Отмѣненныхъ.	ИТОГО.								
Бронницкій	—	—	25	4	9	3	12	3	—	3	6	3	9	3	—	3	27	1	1	2			
Богородскій	5	—	49	5	16	—	16	19	1	20	12	—	12	5	—	5	53	6	—	6			
Верейскій	—	—	13	1	7	2	9	—	—	—	3	1	4	1	—	1	14	—	—	—			
Волоколамскій	3	—	23	3	13	4	17	—	—	—	8	1	9	2	—	2	28	—	1	1			
Дмитровскій	3	1	39	3	14	3	17	13	1	14	5	3	8	3	1	4	43	3	—	3			
Звенигородскій	—	—	20	1	10	1	11	5	—	5	2	—	2	1	—	1	19	2	—	2			
Коломенскій	3	—	37	1	12	1	13	10	5	15	9	1	10	1	—	1	39	2	—	2			
Клинскій	3	1	10	—	3	1	4	2	—	2	6	—	6	1	—	1	13	1	—	1			
Московскій	1	—	62	1	26	5	31	—	1	1	21	2	23	—	1	1	56	8	—	8			
Можайскій	3	1	15	—	8	1	9	3	1	4	4	1	5	—	1	1	19	—	—	—			
Подольскій	1	—	23	—	12	3	15	3	—	3	6	—	6	—	—	—	24	—	—	—			
Рузскій	1	—	17	1	8	1	9	1	2	3	4	1	5	1	—	1	18	1	—	1			
Серпуховской	2	—	13	2	10	—	10	2	1	3	3	1	4	1	1	2	19	3	—	3			
ИТОГО	25	3	351	22	148	25	173	61	12	73	89	14	103	19	4	23	372	27	2	29			

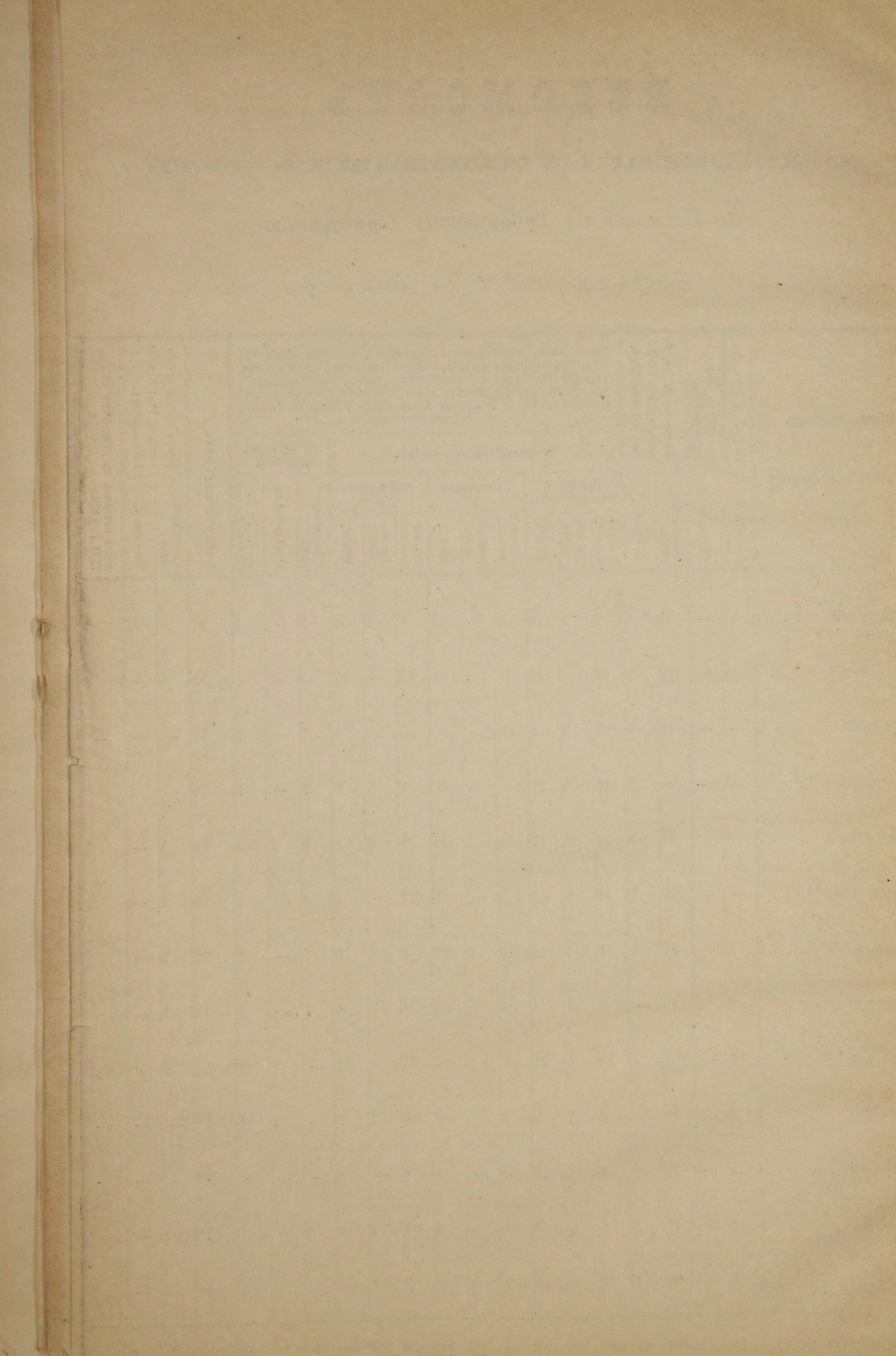

ВѢДОМОСТЬ

О ДВИЖЕНІИ ГРАЖДАНСКИХЪ ДѢЛЪ

По Московскому Губернскому Присутствію

съ 1-го Января 1900 года по 1-е Января 1901 года.

Наименованіе уѣздныхъ сѣздовъ.	Общее число оставшихся нерѣшенными къ 1900 г. дѣлъ по жалобамъ.		Общее число поступившихъ въ 1900 г. дѣлъ по жалобамъ.		Число дѣлъ, рѣшенныхъ Губернскимъ Присутствіемъ изъ бывшихъ въ разсмотрѣніи, какъ у Земскихъ Начальниковъ, Городскихъ Судей и Волостныхъ Судовъ, съ показаніемъ количества утвержденныхъ и отмѣненныхъ по рѣшеніямъ Сѣздовъ, такъ и Уѣздныхъ Сѣздовъ и Уѣздныхъ Членовъ Окружнаго Суда.												Всего рѣшенныхъ дѣлъ.	Осталось не рѣшенными къ 1901 г. дѣлъ по жалобамъ.		Всего осталось не рѣшенныхъ къ 1901 г. дѣлъ.
	Кассационнымъ.	Частнымъ.	Кассационнымъ.	Частнымъ.	По кассационнымъ жалобамъ						По частнымъ жалобамъ.			Кассационнымъ.	Частнымъ.					
					Земскихъ начальниковъ.			Городскихъ судей.			Волостныхъ судовъ.					Утвержденныхъ.		Отмѣненныхъ.	ИТОГО.	
	Утвержденныхъ.	Отмѣненныхъ.	ИТОГО.	Утвержденныхъ.	Отмѣненныхъ.	ИТОГО.	Утвержденныхъ.	Отмѣненныхъ.	ИТОГО.	Утвержденныхъ.	Отмѣненныхъ.	ИТОГО.								
Бронницкій	2	—	40	4	4	—	4	3	—	3	25	5	30	3	1	4	41	5	—	5
Богородскій	6	—	86	—	4	1	5	6	1	7	66	3	69	—	—	—	81	11	—	11
Верейскій	1	1	18	2	2	1	3	—	—	—	8	7	15	3	—	3	21	1	—	1
Волоколамскій	4	—	48	4	3	2	5	—	—	—	40	4	44	3	—	3	52	3	1	4
Дмитровскій	5	—	26	1	4	—	4	3	—	3	14	5	19	—	—	—	26	5	1	6
Звенигородскій	4	—	32	1	2	1	3	2	—	2	22	9	31	—	—	—	36	—	1	1
Коломенскій	3	—	67	3	3	—	3	3	—	3	55	4	59	3	—	3	68	5	—	5
Клинскій	3	—	46	2	1	1	2	2	—	2	37	3	40	1	—	1	45	5	1	6
Московскій	8	—	117	1	13	4	17	—	—	—	70	10	80	—	—	—	97	28	1	29
Можайскій	3	—	32	1	3	—	3	3	—	3	22	4	26	1	—	1	33	3	—	3
Подольскій	1	—	29	—	2	—	2	2	—	2	22	4	26	—	—	—	30	—	—	—
Рузскій	1	—	15	1	1	—	1	—	—	—	13	—	13	1	—	1	15	2	—	2
Серпуховской	5	—	38	1	3	1	4	4	1	5	28	1	29	—	—	—	38	5	1	6
ИТОГО	46	1	594	21	45	11	56	28	2	30	422	59	481	15	1	16	583	73	6	79

1880

THE UNIVERSITY OF CHICAGO

THE UNIVERSITY OF CHICAGO

THE UNIVERSITY OF CHICAGO

THE UNIVERSITY OF CHICAGO

THE UNIVERSITY OF CHICAGO

