

A. 911

22

Обзоръ  
Могилевской губ.  
за 1878г.

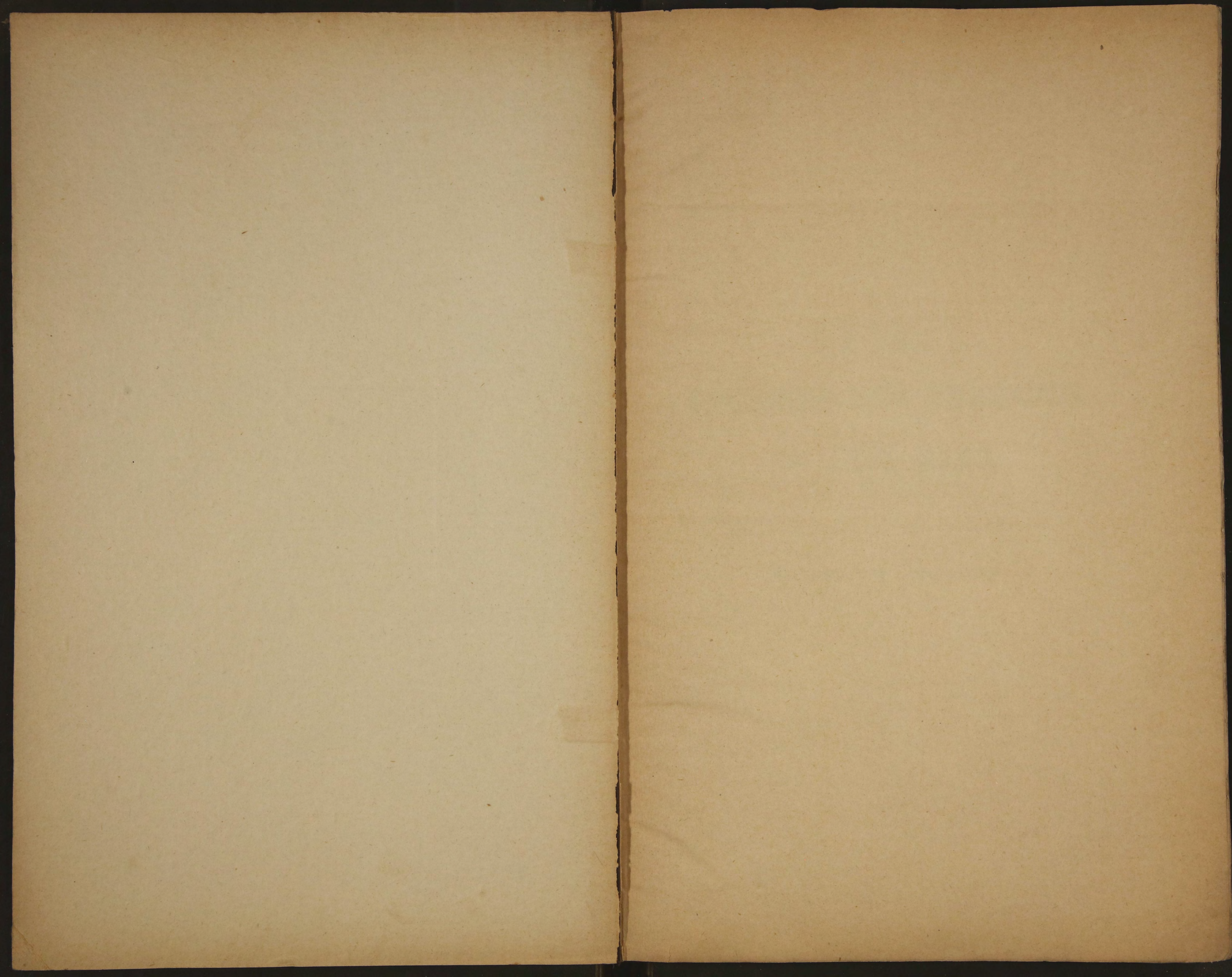









Д. Д. М. М.

**ОБЗОРЪ**  
**МОГИЛЕВСКОЙ ГУБЕРНІИ**  
**за 1878 годъ.**

Приложеніе ко всеподданнѣйшему отчету  
Могилевскаго Губернатора.

39

Библиотека ЦКФ СССР



W

80510



# О Г Л А В Л Е Н І Е.

## Естественныя и производительныя силы губерніи и экономическая дѣятельность ея населенія.

	Стр.
Земледѣліе . . . . .	1.
Обеспеченіе народнаго продовольствія . . . . .	5.
Промышленность заводская и фабричная . . . . .	6.
Торговля . . . . .	9.
Движеніе населенія . . . . .	10.

## Подати и повинности.

Окладные сборы . . . . .	12.
Губернскій земскій сборъ . . . . .	13.
Городскіе доходы и расходы . . . . .	—
Выкупные платежи . . . . .	15.
Оброчные крестьянскіе платежи въ пользу помѣщиковъ . . . . .	17.
Акцизные сборы . . . . .	18.
Отправленіе натуральныхъ повинностей . . . . .	19.

## Общественное благоустройство и благочиніе.

Казенныя зданія . . . . .	22.
Дороги, мосты перевозки . . . . .	—
Почты . . . . .	23.
Народная нравственность . . . . .	24.
Расколь . . . . .	27.
Арестанты и тюремные замки . . . . .	27.
Пожары . . . . .	28.
Различныя происшествія и народныя бѣдствія . . . . .	29.

## Народное здравіе и общественное призрѣніе.

Врачи . . . . .	30.
Больницы . . . . .	32.
Эпидеміи и эпизоотіи . . . . .	33.
Насильственныя смерти . . . . .	34.
Богадѣльни . . . . .	—
Народное просвѣщеніе . . . . .	36.
О ходѣ крестьянскаго дѣла . . . . .	37.

---



# П Р И Л О Ж Е Н І Я.

- О посѣвѣ и урожаѣ хлѣбовъ . . . . . № 1.
- О фабрикахъ и заводахъ . . . . . № 2.
- О движеніи населенія . . . . . № 3.
- О поступленіи сборовъ и распредѣленіи недоимокъ по городамъ и уѣздамъ . . . . . № 4.
- О числѣ и родѣ преступленій и объ арестантахъ . . . . . № 5.
- О пожарахъ и объ устройствѣ пожарной части въ городахъ . . . . . № 6.
- О насильственныхъ и случайныхъ смертяхъ . . . . . № 7.
- О числѣ учебныхъ заведеній и учащихся . . . . . № 8.



# ОБЗОРЪ МОГИЛЕВСКОЙ ГУБЕРНІИ за 1878 ГОДЪ.

## 1) Естественныя и производительныя силы губерніи и экономическая дѣятельность ея населенія

### а) Земледѣліе.

(Приложеніемъ къ этой статьѣ служитъ вѣдомость № 1.)

Всходы озимыхъ посѣвовъ вышли изъ подъ снѣга съ большими вымочками во многихъ мѣстностяхъ и вообще не вполне удовлетворительными, лучшими оказались ранняго сѣва, но такихъ было незначительное количество, такъ какъ по принятому обычаю въ Могилевской губерніи озимь засѣвается всегда позднею осенью, которая въ 1877 году было весьма дождлива. Весь Апрель мѣсяць погода была холодная, съ сѣверными вѣтрами и морозами по утрамъ; естественно, что это не могло не отразиться не благопріятно на озимыхъ всходахъ, они сдѣлались еще болѣе рѣдкими, на возвышенныхъ мѣстахъ пожелтѣли, а нѣкоторыя низкія мѣста перепаханы были подъ посѣвъ яроваго хлѣба. Но съ начала Мая наступила теплая погода съ частыми небольшими дождями и озимые всходы, какъ въ отношеніи роста, такъ и относительно общаго ихъ состоянія, столь измѣнились къ лучшему, что вообще по губерніи явилась надежда на урожай удовлетворительный. Холодная весна равнымъ образомъ препятствовала приготовленію пашни подъ ярь и производству ранняго сѣва этаго хлѣба; Май мѣсяць также оживилъ дѣятельность и по этой отрасли земледѣлія, такъ что къ 15 Мая почти повсемѣстно посѣвы яроваго были окончены; затѣмъ всходы при благопріятной погодѣ оказались хорошими, ростъ пошелъ быстро и общее состояніе яроваго было таково, что урожай, за исключеніемъ лишь немногихъ раннихъ посѣвовъ, ожидался удовлетворительный.

Въ прилагаемой при семъ вѣдомости за № 1 выражены данныя, опредѣляющія результаты земледѣльческой дѣятельности въ губерніи за 1878 годъ; изъ нихъ усматривается, что въ отчетномъ году посѣяно было 424378 четвертей озимаго хлѣба, а яроваго 558817 четвертей и получено отъ урожая озимаго 1434254 четверти и яроваго 2120342 $\frac{1}{2}$  четверти, что составляетъ средній урожай озимаго хлѣба самъ 3,37, урожай же яроваго 3,97; сравнительно съ 1877 г. отчетный годъ далъ урожай болѣй—озимаго хлѣба на 0,11 зерна и яроваго на 0,53 зерна.



За отчисленіемъ изъ полученнаго отъ урожая необходимаго на посѣвъ, оставалось на продовольствіе населенія губерніи, состоявшаго изъ 1073303 обоого пола душъ, озимаго и яроваго хлѣба, вмѣстѣ съ имѣвшимся въ хлѣбныхъ запасныхъ магазинахъ, 2931297<sup>1</sup>/<sub>4</sub> четвертей, то есть на каждую душу по 2 четверти, 5 четвериковъ и 6<sup>3</sup>/<sub>4</sub> гарнцевъ. Такимъ образомъ, слѣдуетъ признать, что урожай хлѣбовъ въ губерніи въ отчетномъ году былъ удовлетворительный и вполне обезпечивалъ народное продовольствіе до будущей жатвы. По уѣздамъ урожай хлѣбовъ опредѣляется слѣдующими цифрами:

		Озимаго		Яроваго	
Въ Могилевскомъ . . .	( посѣяно . . . . .	50931	четв.	60032	четв.
	( снято . . . . .	127327 <sup>1</sup> / <sub>2</sub>	—	195104	—
	( урожай . . . . .	2,5	—	3,2	—
— Чауссовскомъ . . .	( посѣяно . . . . .	20863	—	21897	—
	( снято . . . . .	52157 <sup>1</sup> / <sub>2</sub>	—	65691	—
	( урожай . . . . .	2,5	—	3	—
— Чериковскомъ . . .	( посѣяно . . . . .	35075	—	54194	—
	( снято . . . . .	105225	—	216776	—
	( урожай . . . . .	3	—	4	—
— Климовичскомъ . . .	( посѣяно . . . . .	33721	—	53169	—
	( снято . . . . .	101163	—	159509	—
	( урожай . . . . .	3	—	3	—
— Быховскомъ . . . .	( посѣяно . . . . .	23638	—	36659	—
	( снято . . . . .	70914	—	164965 <sup>1</sup> / <sub>2</sub>	—
	( урожай . . . . .	3	—	4,4	—
— Гомельскомъ . . . .	( посѣяно . . . . .	63644	—	48354	—
	( снято . . . . .	190932	—	193416	—
	( урожай . . . . .	3	—	4	—
— Горецкомъ . . . . .	( посѣяно . . . . .	28008	—	47851	—
	( снято . . . . .	112032	—	191404	—
	( урожай . . . . .	4	—	4	—
— Оршанскомъ . . . .	( посѣяно . . . . .	36870	—	52404	—
	( снято . . . . .	110610	—	196515	—
	( урожай . . . . .	3	—	3,7	—
— Сѣввинскомъ . . . .	( посѣяно . . . . .	31387	—	49394	—
	( снято . . . . .	87467 <sup>1</sup> / <sub>2</sub>	—	197576	—
	( урожай . . . . .	2,7	—	4	—
— Рогачевскомъ . . . .	( посѣяно . . . . .	78841	—	89863	—
	( снято . . . . .	433625 <sup>1</sup> / <sub>2</sub>	—	404388	—
	( урожай . . . . .	5,5	—	4,5	—
— Мстиславльскомъ . . .	( посѣяно . . . . .	21400	—	45000	—
	( снято . . . . .	42800	—	135000	—
	( урожай . . . . .	2	—	3	—

Изъ приведенныхъ данныхъ усматривается, что въ отчетномъ году, какъ и въ предшествовавшемъ, самый лучшій урожай озимаго хлѣба былъ въ Рогачевскомъ уѣздѣ; затѣмъ по степени урожая слѣдуютъ уѣзды: Горецкій, въ коемъ урожай былъ также хорошій, Чериковскій, Климовичскій, Быховскій, Гомельскій, Оршанскій, гдѣ урожай былъ удовлетворительный, Сѣввинскій, Могилевскій и Чаусовскій, въ которыхъ былъ урожай посредственный, и, наконецъ, Мстиславльскій, гдѣ урожай былъ самый худшій, ниже посредственнаго. Урожай яроваго хлѣба по губерніи, какъ показываютъ вышеприведенныя цифры, былъ нѣсколько лучше озимаго; самый большій былъ въ Рогачевскомъ и Быховскомъ уѣздахъ: въ Чериковскомъ, Гомельскомъ,



Горецкомъ и Сѣвнинскомъ, хотя не много и меньшій, тѣмъ не менѣе онъ былъ довольно хорошій; въ остальныхъ затѣмъ уѣздахъ: Оршанскомъ, Могилевскомъ, Чауссовскомъ, Климовичскомъ и Мстиславльскомъ яровой хлѣбъ былъ удовлетворительный.

Что касается благосостоянія отдѣльныхъ хозяйствъ—помѣщичьихъ, крестьянскихъ и другихъ—то размѣры хлѣбопашествъ и урожай въ этихъ хозяйствахъ выражаются въ нижеслѣдующихъ данныхъ, извлеченныхъ изъ приложенной при семъ таблицы № 1.

		Озимаго	Яроваго
На земляхъ владѣльческихъ	( б. посеяно четвер.	68799	130836
	( — снято . —	239276 <sup>1</sup> / <sub>2</sub>	484520 <sup>1</sup> / <sub>2</sub>
	( урожай . —	3,4	3,7
На земляхъ крестьянскихъ	( б. посеяно четвер.	338447	406529 <sup>1</sup> / <sub>2</sub>
	( — снято . —	1143015	1556081
	( урожай . —	3,3	3,8
На земляхъ городскихъ и другихъ.	( б. посеяно четвер.	17132	21451 <sup>1</sup> / <sub>2</sub>
	( — снято . —	51962 <sup>1</sup> / <sub>2</sub>	79741 <sup>1</sup> / <sub>2</sub>
	( урожай . —	3	3,7

Эта таблица указываетъ, что, сравнительно съ 1877 годомъ, размѣръ запашки во всѣхъ хозяйствахъ былъ не много меньшій, что отчасти должно находиться въ зависимости отъ условій минувшей войны, отвлекшихъ отъ сельско-хозяйственной дѣятельности значительное число рабочихъ силъ, но, затѣмъ, касательно положенія и развитія отдѣльныхъ хозяйствъ приведенныя данныя не представляютъ никакихъ перемѣнъ въ этомъ отношеніи.

Урожай картофеля, имѣющаго въ Могилевской губерніи весьма важное значеніе, какъ въ сельскомъ хозяйствѣ вообще, такъ и въ особенности въ дѣлѣ народнаго продовольствія, въ отчетномъ году былъ хорошій. Посеяно было всего въ губерніи 328575 четвертей, менѣе противъ предъидущаго года на 2498 четвертей,—и собрано 1467784<sup>3</sup>/<sub>4</sub> четвертей, что составляетъ урожай самъ 4,46, то есть, сравнительно съ урожаемъ 1877 г., картофель далъ болѣе на 1,21 зерна. За отчисленіемъ количества необходимаго на посѣвъ и около 200 т. четвертей для винокуренія, оставалось отъ урожая на продовольствіе населенія губерніи и прочія хозяйственныя нужды по 7 четвериковъ и 1 гарнцу на каждую обоюга пола душу.

Размѣръ посѣва картофеля и урожай по уѣздамъ распредѣлялся слѣдующимъ образомъ:

	было посеяно четвертей,	снято,	урожай.
Въ Могилевскомъ уѣздѣ	26825	107300	4
— Чауссовскомъ —	16332	65328	4
— Чериковскомъ —	22417	95272	4,2
— Климовичскомъ —	20320	121920	6
— Быховскомъ —	18914	94570	5
— Гомельскѣмъ —	48103	240515	5
— Горецкомъ —	23106	127083	5,5
— Оршанскомъ —	24127	114603 <sup>1</sup> / <sub>2</sub>	4,7
— Сѣвнинскомъ —	25061	87713 <sup>1</sup> / <sub>2</sub>	3,5
— Рогачевскомъ —	80970	323880	4
— Мстиславльскомъ.—	22400	89600	4
Итого	328575	1467784	4,46.

Изъ вышеизложеннаго оказывается, что самый лучшій урожай картофеля былъ въ Климовичскомъ и Горецкомъ уѣздахъ, а наименьшій въ уѣздахъ: Могилевскомъ, Чауссовскомъ, Рогачевскомъ и Мстиславльскомъ.



Ростъ травы повсемѣстно былъ очень хорошій; но бывшіе въ началѣ Іюля въ нѣкоторыхъ мѣстахъ продолжительные дожди значительно повредили уборкѣ сѣнокоса и потому сборъ сѣна былъ хотя и лучше, чѣмъ въ 1877 году, слѣдуетъ считать лишь удовлетворительнымъ.

По полученнымъ свѣдѣніямъ количество собраннаго сѣна въ пудахъ по уѣздамъ было слѣдующее:

	въ 1878 г.	въ 1877 г.	болѣе или менѣе.
Въ Могилевскомъ уѣздѣ . . .	1025986	645000	+ 380986
— Чауссовскомъ — . . .	1114399	1063295	+ 51104
— Чериковскомъ — . . .	1631508	1500000	+ 131508
— Климовичскомъ — . . .	1823040	1470385	+ 352655
— Быховскомъ — . . .	358938	368998	— 10060
— Гомельскомъ — . . .	6741000	7660549	— 919549
— Горецкомъ — . . .	1381835	655600	+ 726235
— Оршанскомъ — . . .	1969085	1660046	+ 309039
— Сѣннинскомъ — . . .	2153600	1421920	+ 731680
— Рогачевскомъ — . . .	1305680	1059680	+ 246000
— Мстиславльскомъ — . . .	500000	500000	—
Всего въ губерніи —	20005071	18005473	+1999598

Такимъ образомъ, сравнительно съ предшествовавшимъ годомъ, сборъ сѣна въ 8 ми уѣздахъ былъ лучшій; самое большее увеличеніе въ сборѣ оказалось въ Сѣннинскомъ и Горецкомъ уѣздахъ; въ Мстиславльскомъ сборъ не измѣнился и только въ Быховскомъ, а въ особенности въ Гомельскомъ уѣздахъ урожай сѣна былъ меньшій.

Средняя заработная поденная плата на земледѣльческій трудъ въ 1878 г. была слѣдующая:

I. Во время посѣва

хлѣбовъ:	Работнику съ лошадью.	Работнику пѣшему.	Работницѣ.	Подесятинная.
а) Поденная:				
На продовольствіи рабочаго — —	отъ 70 к. до 1 р. 50 к.	отъ 40 к. до 80 к.	отъ 25 к. до 45 к.	отъ 2 р. 10 к. до 7 р.
На продовольствіи хозяина — —	отъ 45 к. до 1 р. 50 к.	отъ 25 к. до 60 к.	отъ 15 к. до 30 к.	отъ 1 р. 35 к. до 5 р.

б) помѣсячная:

На продовольствіи рабочаго — —	—	отъ 4 р. до 18 р.	отъ 3 р. до 11 р. 50 к.	—
На продовольствіи хозяина — —	—	отъ 3 р. до 14 р.	отъ 2 р. до 7 р. 50 к.	—

II. Во время сѣнокоса:

а) поденная:

На продовольствіи рабочаго — —	отъ 50 к. до 1 р. 50 к.	отъ 40 к. до 1 р.	отъ 25 к. до 45 к.	—
На продовольствіи хозяина — —	отъ 40 к. до 1 р. 30 к.	отъ 30 к. до 75 к.	отъ 15 к. до 30 к.	—

б) помѣсячная:

На продовольствіи рабочаго — —	—	отъ 4 р. 50 к. до 30 р.	отъ 4 р. до 13 р. 50 к.	отъ 3 р. до 7 р.
На продовольствіи хозяина — —	—	отъ 3 р. до 22 р. 50 к.	отъ 2 р. до 9 р.	отъ 2 р. до 6 р.



III. Во время уборки  
хлѣбовъ:

а) поденная:	Работнику съ лошадью.	Работнику пѣшему.	Работницѣ.	Подесятинная.
На продовольствіи рабочаго — —	отъ 90 к. до 1 р. 60 к.	отъ 50 к. до 90 к.	отъ 30 к. до 45 к.	—
На продовольствіи хозяина — —	отъ 60 к. до 1 р. 30 к.	отъ 35 к. до 75 к.	отъ 20 к. до 30 к.	—

б) помѣсячная:

На продовольствіи рабочаго — —	—	отъ 4 р. 60 к. до 30 р.	отъ 2 р. до 13 р.	отъ 3 р. 50 к. до 7 р.
На продовольствіи хозяина — —	—	отъ 3 р. 30 к. до 18 р.	отъ 1 р. до 9 р.	отъ 2 р. 25 к. до 5 р.

IV. Въ лѣто:

На продовольствіи рабочаго — —	—	отъ 30 р. до 50 р.	отъ 15 р. до 40 р.	—
На продовольствіи хозяина — —	—	отъ 15 р. до 60 р.	отъ 7 р. 50 к. до 25 р.	—

V. Въ годѣ:

На продовольствіи рабочаго — —	—	отъ 60 р. до 90 р.	отъ 30 р. до 75 р.	—
На продовольствіи хозяина — —	—	отъ 30 р. до 75 р.	отъ 15 р. до 40 р.	—

Самая высокая заработная плата существовала въ Гомельскомъ и Рогачевскомъ уѣздахъ, а самая низкая въ Горецкомъ уѣздѣ.

Среднія цѣны на хлѣбъ и фуражъ въ Октябѣ мѣсяцѣ 1878 года были слѣдующія:

	Сравнительно съ цѣнами 1877 г. понизились на:	
Четверть ржи . . . . .	6 р. 45 к.	5 к.
— ржаной муки . . . . .	7 р. 41 <sup>1</sup> / <sub>4</sub> к.	17 <sup>5</sup> / <sub>4</sub> к.
— пшеницы . . . . .	10 р. 45 к.	89 <sup>1</sup> / <sub>4</sub> к.
— ячменя . . . . .	5 р. 2 к.	18 к.
— овса . . . . .	3 р. 17 к.	34 к.
— гречихи . . . . .	5 р. 4 к.	5 <sup>1</sup> / <sub>2</sub> к.
пудъ сѣна . . . . .	— 18 к.	6 к.

Въ садоводствѣ и огородничествѣ, а также въ производствѣ торговыхъ растений незамѣчено никакихъ измѣненій; какъ и въ прежнее время сельско-хозяйственныя занятія по симъ отраслямъ направлялись лишь къ тому, чтобы продуктами производства удовлетворять мѣстнымъ потребностямъ домашняго обихода. Равнымъ образомъ и лѣсоводство идетъ по прежнему пути, то есть лѣса не устраиваются рационально а постепенно истребляются.

**б) обезпеченіе народнаго продовольствія.**

Урожай хлѣбовъ и картофеля въ отчетномъ году, какъ сказано выше, вполне обезпечивалъ народное продовольствіе до будущей жатвы и потому никакихъ особыхъ мѣръ въ этомъ отношеніи не предстояло необходимости принимать; за исключеніемъ того, что, въ видѣ частнаго изъятія, въ нѣкоторыхъ, весьма немно-



гихъ мѣстностяхъ, пострадавшихъ отъ градобитій, бурь и другихъ несчастій, выдавались ссуды хлѣба изъ сельскихъ запасныхъ магазиновъ, въ размѣрѣ одной трети валичныхъ запасовъ, а въ исключительныхъ случаяхъ, для крайне нуждавшихся крестьянъ, разрѣшаемы были ссуды до половины валичныхъ запасовъ.

Сельскихъ хлѣбныхъ запасныхъ магазиновъ въ 1878 году въ губерніи находилось 1282; въ нихъ къ 1-му Января 1879 года было въ наличности хлѣба озимаго 255092<sup>1</sup>/<sub>4</sub> четвертей и яроваго 142791 четверть, а числилось розданнаго въ ссуду крестьянамъ озимаго 48320<sup>3</sup>/<sub>4</sub> четвертей и яроваго 8915<sup>1</sup>/<sub>4</sub> четвертей. Къ 1878 году на крестьянахъ числилось хлѣбной недоимки 53161<sup>1</sup>/<sub>4</sub> четвертей озимаго и 14514 четвертей яроваго; такимъ образомъ въ теченіи отчетнаго года хлѣбный долгъ въ магазины уменьшился: озимаго на 4840<sup>1</sup>/<sub>4</sub> четвертей и яроваго на 5598<sup>1</sup>/<sub>4</sub> четвертей.

По уѣздамъ хлѣбные запасы распредѣляются слѣдующимъ образомъ:

НАЗВАНІЕ УѢЗДОВЪ.	Число душъ при писанныхъ къ магази- намъ	Число магази- новъ.	КЪ 1-му ЯНВАРЯ 1879 ГОДА.			
			На лицо.		Въ долгу.	
			Озимаго.	Яроваго.	Озимаго.	Яроваго.
			Ч Е Т В Е Р Т Е Й .			
Могилевскій . . . . .	20330	184	17467 <sup>1</sup> / <sub>4</sub>	10165	2862 <sup>1</sup> / <sub>2</sub>	—
Чаусовскій . . . . .	18073	82	16637	8254	1436	782 <sup>1</sup> / <sub>2</sub>
Чериковскій . . . . .	30153	23	25013 <sup>1</sup> / <sub>2</sub>	13187 <sup>1</sup> / <sub>4</sub>	5139 <sup>1</sup> / <sub>2</sub>	1889 <sup>1</sup> / <sub>4</sub>
Климовичскій . . . . .	28029	53	15023 <sup>1</sup> / <sub>2</sub>	12264 <sup>3</sup> / <sub>4</sub>	13005 <sup>1</sup> / <sub>2</sub>	1749 <sup>3</sup> / <sub>4</sub>
Мстиславльскій . . . . .	18539	13	10709 <sup>1</sup> / <sub>2</sub>	6426 <sup>1</sup> / <sub>4</sub>	7829 <sup>1</sup> / <sub>2</sub>	2843 <sup>1</sup> / <sub>4</sub>
Горецкій . . . . .	25061	116	24259	12530 <sup>1</sup> / <sub>2</sub>	802	—
Оршанскій . . . . .	31476	121	28296 <sup>1</sup> / <sub>4</sub>	15738	3179 <sup>3</sup> / <sub>4</sub>	—
Сѣннинскій . . . . .	27558	123	26750 <sup>3</sup> / <sub>4</sub>	12754 <sup>1</sup> / <sub>2</sub>	807 <sup>1</sup> / <sub>4</sub>	1024 <sup>1</sup> / <sub>2</sub>
Быховскій . . . . .	23261	143	20643 <sup>1</sup> / <sub>2</sub>	11630 <sup>1</sup> / <sub>2</sub>	2617 <sup>1</sup> / <sub>2</sub>	—
Рогачевскій . . . . .	39762	269	29871	19881	9891	—
Гомельскій . . . . .	41171	155	40420 <sup>3</sup> / <sub>4</sub>	19959 <sup>1</sup> / <sub>4</sub>	750 <sup>1</sup> / <sub>4</sub>	626 <sup>1</sup> / <sub>4</sub>
<b>Итого . . . . .</b>	<b>303413</b>	<b>1282</b>	<b>255092<sup>1</sup>/<sub>4</sub></b>	<b>142791</b>	<b>48320<sup>3</sup>/<sub>4</sub></b>	<b>8915<sup>1</sup>/<sub>4</sub></b>

Число хлѣбныхъ запасныхъ магазиновъ въ отчетномъ году снова уменьшилось на 23: къ 1878 году состояло ихъ въ губерніи 1305, а къ 1879 году осталось 1282; причина этого уменьшенія заключается въ томъ, что въ видахъ сбереженія хлѣбныхъ запасовъ магазины нѣкоторые закрываются и взамѣнъ ихъ устраиваются новые, болѣе обширные, въ центральныхъ мѣстахъ и для большаго раіона.

### в) Промышленность заводская и фабричная.

(Приложеніемъ къ этой статьѣ служитъ вѣдомость № 2.)

Подробныя цифровыя данныя, собранныя въ вѣдомости № 2, показываютъ, что въ Могилевской губерніи въ 1878 г. числилось 313 фабрикъ и заводовъ, на которыхъ работало



2354 человека и производительность коихъ была стоимостью въ 3047104 руб. При сравненіи этихъ чиселъ съ свѣдѣніями извлеченными за 1877 г. оказывается, что число фабрикъ и заводовъ увеличилось на 25, число рабочихъ уменьшилось на 468, а сумма производительности увеличилась на 753205 рублей.

Распредѣляя число заводовъ и сумму производства отдѣльно по уѣздамъ, окажется, что въ каждомъ изъ уѣздовъ въ отчетномъ году

	было заводовъ:	коиими произведено на:
Могилевскомъ . . . . .	33 . . . . .	399193 р.
Быховскомъ . . . . .	19 . . . . .	118698 —
Гомельскомъ . . . . .	65 . . . . .	550047 —
Горецкомъ . . . . .	33 . . . . .	111631 —
Климовичскомъ . . . . .	27 . . . . .	166907 —
Мстиславльскомъ . . . . .	18 . . . . .	63007 —
Оршанскомъ . . . . .	32 . . . . .	937721 —
Рогачевскомъ . . . . .	11 . . . . .	119644 —
Сѣннинскомъ . . . . .	24 . . . . .	158925 —
Чаусовскомъ . . . . .	9 . . . . .	77448 —
Чериковскомъ . . . . .	42 . . . . .	343883 —
<b>Итого . . . . .</b>	<b>313 . . . . .</b>	<b>3047104 —</b>

Изъ вышеизложеннаго видно, что фабричное дѣло наиболѣе развито въ Гомельскомъ, Оршанскомъ, Могилевскомъ и Горецкомъ уѣздахъ, а наименѣе въ Рогачевскомъ и Чаусовскомъ уѣздахъ. Сумма фабричной производительности самая большая была въ Оршанскомъ уѣздѣ, такъ какъ спичечный заводъ, принадлежащій купцу Вальцону, производитъ одинъ на сумму 650,000 руб.

Всѣ 313 фабрикъ и заводовъ распредѣлялись такимъ образомъ, что въ городахъ находилось ихъ 80 и въ уѣздахъ 133; изъ всей же суммы фабричной производительности упадетъ на города 404486 руб. и на уѣзды 2642618 руб.

Самое важное въ экономическомъ отношеніи значеніе въ Могилевской губерніи всегда имѣли заводы винокуренные. Въ отчетномъ году числилось ихъ въ губерніи 86 и по уѣздамъ они распредѣлялись слѣдующимъ образомъ:

Въ Могилевскомъ . . . . .	10
— Оршанскомъ . . . . .	8
— Сѣннинскомъ . . . . .	13
— Рогачевскомъ . . . . .	8
— Быховскомъ . . . . .	1
— Гомельскомъ . . . . .	10
— Чериковскомъ . . . . .	12
— Мстиславльскомъ . . . . .	3
— Климовичскомъ . . . . .	7
— Чаусовскомъ . . . . .	6
— Горецкомъ . . . . .	8
<b>Итого . . . . .</b>	<b>86</b>

Сравнительно съ 1877 г. число винокуренныхъ заводовъ увеличилось на 4.

Въ истекшемъ періодѣ винокуренія на всѣхъ заводахъ было переработано въ спиртъ:

а) разнаго рода хлѣбной муки . . . . . 822126 пудовъ.



б) картофеля . . . . .	190423	пудовъ.
в) свеклосахарныхъ остатковъ . . . . .	5253	—

Итого 1017803 пуда.

Относительно предшествовавшего періода винокурения итогъ передѣланнаго въ спиртъ матеріала увеличился на 88355 п.

По свѣдѣніямъ акцизнаго управления движеніе вина въ отчетномъ году въ губерніи было слѣдующее, по расчету его въ градусахъ безводнаго спирта:

	Число градусовъ.	Болѣе или менѣе относительно 1877 г.
Къ 1-му Января 1878 г. оставалось въ подвалахъ спирта . . . . .	4081429	— 1593007
выдѣлано изъ разнаго рода припасовъ спирта	36957919	+ 3957533
привезено изъ другихъ губерній съ разсрочкою акциза . . . . .	1841779	+ 305253
слѣдовательно всего спирта числилось по губ.	42881128	+ 2669779
Изъ этого числа вывезено въ другія губерніи съ разсрочкою акциза . . . . .	2319404	— 1681553
израсходовано для мѣстнаго потребленія внутри губерніи . . . . .	35801068	+ 3672107
Всего въ теченіи года израсходовано . . . . .	38120473	+ 2990553
Затѣмъ къ 1-му Января 1879 г. оставалось въ мѣстныхъ подвалахъ спирта. . . . .	4760655	+ 6792225.

Изъ вышеизложеннаго видно, что сравнительно съ 1877 г. производство вина и потребленіе его внутри губерніи увеличились, вывозъ же за предѣлы губерніи уменьшился.

Сумма производительности всѣхъ заводовъ въ губерніи, выдѣлывающихъ питія (винокурныхъ, водочныхъ, пивоваренныхъ и медоваренныхъ), равняется 955248 руб.,—болѣе противъ 1877 г. почти на 175000 руб.,—и составляетъ немного меньше чѣмъ третью часть суммы всего фабричнаго и заводскаго производства въ губерніи.

Изъ другихъ заводовъ, по суммѣ производства имѣющихъ болѣе важное значеніе, суть:

1) состоящій въ Оршанскомъ уѣздѣ спичечный заводъ, о которомъ упомянуто выше, выдѣлывающій 10000000 коробочекъ спичекъ. Заводъ этотъ дѣйствуетъ парами; предметы производства развозятся по всей Россіи по цѣнѣ за 1000 коробочекъ отъ 6 руб. 75 к. до 7 руб. 22 коп.

2) двѣ писчебумажныя фабрики выдѣляли продуктовъ на 375667 руб., относительно 1877 г. болѣе на 71211 руб.

3) девять крупчатныхъ заводовъ, сумма производства коихъ превышала 315000 руб.

4) восемь кожевенныхъ заводовъ произвели работъ на 154000 руб., менѣе сравнительно съ предшествовавшимъ годомъ на 31000 руб.

5) табачная фабрика въ Могилевѣ выпустила продуктовъ на 95000 руб., менѣе нежели въ 1877 году на 45000 руб.











слѣдуетъ, что если бы не было другихъ причинъ, имѣвшихъ вліяніе на численность населенія, то составъ къ 1 Января 1879 г. былъ бы опредѣленъ въ 1073303 души. Но прежде чѣмъ приступить къ опредѣленію дѣйствительнаго числа населенія губерніи за 1878 г. слѣдуетъ разсмотрѣть отношенія между числами: родившихся, умершихъ и браковъ.

Въ вышеупомянутомъ числѣ родившихся было законнорожденныхъ 49250 душъ и незаконнорожденныхъ 946 душъ; изъ послѣднихъ родилось въ городахъ 133 и въ уѣздахъ 813. Сопоставляя эти цифры съ числовыми данными о городскомъ и сельскомъ населеніи губерніи, окажется, что на 1000 душъ населенія въ городахъ было незаконныхъ рожденій 1,2, и въ селеніяхъ 0,8; изъ 1000 же всѣхъ родившихся и въ городахъ и въ уѣздахъ было незаконныхъ родовъ 18. По отношенію къ общему числу жителей въ губерніи, родившіеся въ теченіи года составляютъ 4,75‰, изъ нихъ въ городахъ 3,28‰ и въ селеніяхъ 4,91‰; умершіе же въ отношеніи всего населенія въ губерніи составляютъ 3,09‰ и въ томъ числѣ собственно въ городахъ 2,54‰ и въ уѣздахъ 3,21‰. Изъ сравненія отношеній рожденія и смертности можно опредѣлять, что годовое приращеніе равняется 1,6‰ т. е. менѣе противъ избытка рожденій надъ смертными случаями въ 1877 г. на 0,5‰; приращеніе это распредѣляется отдѣльно для городовъ и уѣздовъ въ слѣдующемъ послѣдовательномъ порядкѣ:

Названіе городовъ.	Прибыло обоюго пола душъ въ 1878 году	Годовой приростъ.	Названіе уѣздовъ.	Прибыло обоюго пола въ 1878 году.	Годовой приростъ.
1. Климовичи . . .	+ 70	2, 5‰	1. Рогачевскій . . .	3164	2,25‰
2. Чериковъ . . .	+ 66	1, 7—	2. Сѣннинскій . . .	1915	1,85—
3. Гомель . . . . .	+ 349	1, 6—	3. Климовичскій . . .	1620	1,84—
4. Чаусы . . . . .	+ 67	1, 5—	4. Чериковскій . . . .	1552	1, 8—
5. Рогачевъ . . . . .	+ 65	1, 4—	5. Гомельскій . . . . .	2099	1, 7—
6. Быховъ . . . . .	+ 39	0, 8—	6. Оршанскій . . . . .	1596	1, 7—
7. Орша . . . . .	+ 50	0, 8—	7. Могилевскій . . . .	1296	1,67—
8. Мстиславль . . . .	+ 67	0, 8—	8. Быховскій . . . . .	946	1, 5—
9. Копысь . . . . .	+ 23	0, 7—	9. Мстиславльскій . . .	706	1, 3—
10. Бабиновичи . . . .	+ 5	0, 4—	10. Чаусскій . . . . .	507	1,14—
11. Горки . . . . .	— 16	0,35—	11. Горецкій . . . . .	761	1,03—
12. Могилевъ . . . . .	— 7	0,18—			
13. Сѣнно . . . . .	— 5	0,16—			
<b>ИТОГО .</b>	<b>773</b>	<b>0,7—</b>	<b>ИТОГО .</b>	<b>16162</b>	<b>1,06—</b>

Приведенныя данныя свидѣтельствуютъ, что избытокъ рожденій надъ смертными случаями былъ во всѣхъ мѣстностяхъ, за исключеніемъ гг. Сѣнно, Могилева и Горокъ, что прибыль населенія была большая въ уѣздахъ, чѣмъ въ городахъ, и что въ уѣздахъ она распредѣлена равномернѣе, нежели въ городахъ.

Браковъ въ 1878 г. было въ городахъ 590 и въ уѣздахъ 9196, всего 9786. При сравненіи этихъ чиселъ съ количествомъ населенія въ губерніи оказывается, что въ городахъ на



1000 душъ населенія было 5,67 браковъ, въ уѣздахъ же на то же число душъ приходилось браковъ 9,6; но изъ отношенія всѣхъ браковъ къ общему числу населенія губерніи получается, что на 1000 обоого пола душъ было въ 1878 г. браковъ 9,2.

Приступая нынѣ къ опредѣленію количества населенія за отчетный годъ, слѣдуетъ принять во вниманіе, кромѣ естественнаго прироста, еще выселенія и переселенія. Значительныхъ переселеній въ Могилевскую губернію и выселеній изъ нея въ отчетномъ году не было. По свѣдѣніямъ, сообщеннымъ Казенною Палатою, причислено изъ другихъ губерній въ Могилевскую: христіанъ 35 и евреевъ 3, всего 38, и исключено изъ Могилевской въ другія губерніи христіанъ 104 и евреевъ 86, всего 190 человекъ, слѣдовательно избытокъ выселеній надъ переселеніями составляетъ 152.

Въ прошедшемъ году, какъ объяснено ниже въ статьѣ объ отправленіи натуральныхъ повинностей, было привлечено къ отбытію военной службы новобранцевъ 2741 человекъ.

Сводя затѣмъ итогъ для всего наличнаго населенія, оказывается, что въ губерніи къ 1 Января 1879 г. числилось обоого пола 1070407 душъ.

## III) ПОДАТИ И ПОВИННОСТИ.

### а) Окладные сборы.

(Приложеніемъ къ этой статьѣ служитъ вѣдомость № 4).

За исключеніемъ сборовъ губернскихъ земскихъ и выкупныхъ платежей, по всѣмъ окладнымъ сборамъ, а именно: а) подушной подати, б) оброчной подати, в) налогу съ недвижимыхъ имуществъ въ городахъ, посадахъ и мѣстечкахъ, г) государственному поземельному налогу, д) процентному сбору съ лицъ польскаго происхожденія, е) штрафному сбору за прописку по ревизіи душъ, ж) сбору на содержаніе духовенства, з) сбору на частныя повинности, и) сбору на содержаніе училищъ и школъ, и к) сбору на обезпеченіе продовольствія, оставалось недоимокъ къ 1-му Января 1878 . . . . . 574723 р. 7 к.  
 окладъ на 1878 г. составлялъ . . . . . 821330 р. 41 к.  
 вновь причислено недоимокъ . . . . . 1090 р. 96 к.  
 и оклада . . . . . 6284 р. 48 к.  
 исключено изъ недоимокъ . . . . . 65355 р. 51 к.  
 и изъ оклада . . . . . 19937 р. 50 к.  
 за поступленіемъ въ теченіи 1878 г. въ уплату оклада означенныхъ сборовъ и недоимки прежнихъ лѣтъ . . . . . 877442 р. 51 к.  
 осталось на губерніи къ 1-му Января 1879 г. недоимокъ . . . . . 440693 р. 40 к.  
 такимъ образомъ, за 1878 г. недоимки уменьшились на . . . . . 170057 р. 92 к.  
 что составляетъ 20% годоваго оклада; вся же недоимка оставшаяся непополненною къ 1879 г. доходитъ до 53% годоваго оклада.

Неуплаченная недоимка по отдѣльнымъ сборамъ распредѣляется слѣдующимъ образомъ: 1) болѣе половины ея—276650 р. 92 к. числится по подушной подати; недоимка эта въ продолженіи отчетнаго года уменьшилась на 99653 р. 85 к. 2) по оброчной подати осталось недоимки 28217 р. 3 к., менѣе сравнительно съ предъидущимъ годомъ на 12553 р. 83 к.; 3) долгъ по налогу съ недвижимыхъ имуществъ въ городахъ, посадахъ и мѣстечкахъ остался



неуплаченнымъ въ суммѣ 14565 р. 19 к.; онъ увеличился относительно 1877 г. на 1646 р. 90 к.; 4) по государственному поземельному налогу числилось къ 1879 г. недобору 5033 р. 92 к.,—по сей статьѣ недоимка въ продолженіи года уменьшилась на 461 р. 16 к.; 5) по процентному сбору съ лицъ польскаго происхожденія осталось недоимки 59940 р. 75 к., относительно предшествовавшаго года менѣе на 5775 р. 93 к.; 6) по штрафному сбору за прописку по ревизіи душъ числилось къ 1879 г. недоимки 2600 р. 35 к.,—слѣдовательно противъ 1878 г. менѣе на 759 р. 97 к.; 7) по сбору на содержаніе духовенства недоборъ составлялъ 28901 р. 92, т. е. болѣе относительно 1878 г. на 271 р. 34 к.; 8) по сбору на частныя повинности неуплаченной недоимки числилось 24530 р. 18 к.,—долгъ этотъ за 1878 г. уменьшился на 2532 р. 47 к.; и 9) по сбору на содержаніе училищъ и школъ осталось къ 1879 г. всего 253 р. 14 к.—менѣе на 69 р. 41 к.

Независимо показанной здѣсь цифры недоимки въ окладныхъ платежахъ, числилось еще на губерніи къ 1878 г. таковой и окладовъ отсроченныхъ и расроченныхъ, но неподлежащихъ взысканію по внаступленію сроковъ 119156 р. 4 к.; въ теченіи 1878 г. изъ этой недоимки по разнымъ причинамъ исключено установленнымъ порядкомъ 19493 р. 94 к., а за тѣмъ къ 1 Января 1879 г. осталось долга этого на губерніи 99662 р. 10 к.

### б) Губернскій земскій сборъ.

По губернскому земскому сбору къ 1-му Января 1878 года оставалось недоимокъ . . . . . 218330 р. 4 к.  
 окладъ на 1878 г. составлялъ . . . . . 240897 р. 29 к.  
 вновь причислено оклада . . . . . 224044 р. 72 к.  
 исключено изъ недоимокъ . . . . . 2960 р. 25 к.  
 за поступленіемъ въ 1878 г. въ счетъ недоимокъ и оклада . . . 422886 р. 51 к.  
 осталось къ 1-му Января 1879 г. недоимокъ . . . . . 257425 р. 29 к.  
 слѣдовательно недоимка по сему сбору увеличилась на 39095 р. 25 к., что составляетъ 16% годового оклада; вся же оставшаяся недоимка въ губернскомъ земскомъ сборѣ составляетъ 106% годового оклада. Наибольшая часть этой недоимки—болѣе половины ея—числится на уѣздахъ Оршанскомъ, Климовичскомъ, Рогачевскомъ и Чериковскомъ; на первомъ числится ея 44376 р. 15 к., на второмъ—37611 р. 79 к., на третьемъ—34292 р. 43 и на четвертомъ—32668 р. 92 к.; наименьшее же количество земской недоимки считается по уѣздамъ: Гомельскому—3165 р. 58 к. и Чаусовскому—9069 р. 89 к.

### в) Городскіе доходы и расходы.

Въ городахъ Могилевской губерніи, за исключеніемъ гг. Могилева и Гомеля, въ коихъ введено новое городское положеніе, дѣйствительные доходы и расходы были слѣдующіе:

	Доходы	Расходы
Чаусы	3014 р. 59 к.	2935 р. 82 к.
Копысь (заштатный)	1036 р. 49 к.	932 р. 55 к.
Мстиславль	4570 р. 90 к.	4281 р. 75 <sup>3</sup> / <sub>4</sub> к.
Сѣнно	3142 р. 3 <sup>3</sup> / <sub>4</sub> к.	3213 р. 64 к.
Чериковъ	2113 р. 89 <sup>1</sup> / <sub>2</sub> к.	2727 р. 58 <sup>1</sup> / <sub>4</sub> к.
Орша	2989 р. 68 к.	5659 р. 91 <sup>1</sup> / <sub>2</sub> к.
Быховъ	2588 р. 15 <sup>3</sup> / <sub>4</sub> к.	2740 р. 70 <sup>1</sup> / <sub>2</sub> к.



	Доходы	Расходы
Рогачевъ	9422 р. 37 $\frac{3}{4}$ к.	7907 р. 79 к.
Бабиновичи (заштат.)	726 р. 41 $\frac{1}{2}$ к.	648 р. 48 $\frac{1}{4}$ к.
Горки	2950 р. 48 к.	4061 р. 27 к.
Климовичи	3760 р. 58 $\frac{1}{2}$ к.	4086 р. 78 $\frac{1}{4}$ к.

Итого . 39315 р. 60 $\frac{3}{4}$  к. 39196 р. 29 $\frac{1}{2}$  к.

Сравнительно съ 1877 г. доходы и расходы вышеозначенныхъ городовъ въ сложности почти не измѣнились.

Оказавшійся по нѣкоторымъ городамъ излишекъ расходовъ надъ доходами пополненъ изъ остатковъ отъ городскихъ доходовъ, коихъ по всемъ городамъ числилось:

Къ 1 Января 1879 г.

Чаусамъ . . . . .	175 р. 66 к.
Копыси (заштатный) . . . . .	266 р. 47 $\frac{1}{2}$ к.
Мстиславлю . . . . .	2063 р. 28 $\frac{3}{4}$ к.
Сѣнно . . . . .	392 р. 34 $\frac{1}{4}$ к.
Черикову . . . . .	49 р. 3 к.
Оршѣ . . . . .	2192 р. 19 к.
Быхову . . . . .	— —
Рогачеву . . . . .	3609 р. 45 $\frac{1}{4}$ к.
Бабиновичамъ (заштат.) . . . . .	90 р. 13 к.
Горкамъ . . . . .	— —
Климовичамъ . . . . .	224 р. 15 к.

Итого . 9062 р. 71 $\frac{3}{4}$  к.

Все эти остатки подлежатъ израсходованію на предметы, назначенные по городскимъ росписямъ за прошлые годы. Капиталы имѣютъ лишь слѣдующіе города и въ слѣдующемъ количествѣ:

Мстиславль . . . . .	1201 р.
Быховъ . . . . .	145 р. 85 к.
Орша . . . . .	2087 р. 78 $\frac{3}{4}$ к.
Рогачевъ . . . . .	3506 р. 91 к.

Итого . . 6941 р. 54 $\frac{3}{4}$  к.

Городскихъ недоимокъ по городамъ Могилевской губерніи, за исключеніемъ гг. Могилева и Гомеля, состояло къ 1 Января 1878 г. 30114 р. 79 $\frac{3}{4}$  к. и предполагалось къ поступленію въ отчетномъ году доходовъ обыкновенныхъ 37470 р. 58 $\frac{1}{2}$  к., всего слѣдовало поступить 67585 р. 38 $\frac{1}{4}$  к.; въ теченіи года изыскано недоимокъ 6542 р. 64 $\frac{1}{4}$  к. и оклада 25345 р. 82 $\frac{3}{4}$  к., и исключено 7767 р. 52 $\frac{1}{4}$  к., итого 39655 р. 99 $\frac{1}{2}$  коп.; затѣмъ къ 1-му Января 1879 г. осталось недоимокъ 27929 р. 38 $\frac{3}{4}$  к.; такимъ образомъ, за 1878 г. недоимка уменьшилась на 2185 р. 41 к. По городамъ оставшаяся непополненною недоимка распределяется слѣдующимъ образомъ:

Чаусамъ . . . . .	4544 р. 37 $\frac{3}{4}$ к.
Копыси . . . . .	1055 р. 22 $\frac{1}{2}$ к.
Мстиславлю . . . . .	3470 р. 78 $\frac{3}{4}$ к.



Сѣнно . . . . .	794 р. 46 $\frac{1}{4}$ к.
Черикову . . . . .	1230 р. 42 $\frac{3}{4}$ к.
Оршѣ . . . . .	3660 р. 42 к.
Рогачеву . . . . .	5063 р. 47 $\frac{3}{4}$ к.
Бабиничамъ . . . . .	1411 р. 33 $\frac{1}{4}$ к.
Горкамъ . . . . .	3173 р. 55 $\frac{3}{4}$ к.
Климовичамъ . . . . .	3525 р. 31 $\frac{3}{4}$ к.

---

Итого . 27929 р. 38 $\frac{3}{4}$  к.

Часть этой недоимки числится по счетамъ городскихъ думъ съ давнихъ временъ и по неимѣнію плательщиковъ и ненахожденію ихъ имуществъ оказывается безнадежною къ поступленію и потому къ сложенію ея губ. нач. дѣлаются необходимыя распоряженія.

Хозяйственная дѣятельность городского управленія осталась неизмѣнившеюся; въ этомъ отношеніи надежды возлагаются на новое городское положеніе, которое два года уже примѣняется въ гг. Могилевѣ и Гомелѣ, а нынѣ вводится въ гг. Оршѣ, Рогачевѣ, Чериковѣ и Мстиславлѣ, для чего всѣ распоряженія уже сдѣланы и производятся выборы членовъ управленія. Осуществленіе этого дѣла нѣсколько замедлилось, такъ какъ оно усложнилось вопросами, возникавшими изъ необходимости ввести реформу одновременно въ управленіи этихъ 4 городовъ и приписанныхъ къ нимъ мѣстечекъ. Главное затрудненіе заключалось въ томъ, что евреи, составляющіе большинство мѣстечковыхъ жителей, уклонялись отъ исполненія закона, требующаго, чтобы въ мѣстечкахъ съ смѣшаннымъ населеніемъ старосты представители были избираемы непременно изъ христіанъ; по этому со стороны мѣстныхъ властей требовались усилія, чтобы внушить евреямъ необходимость точнаго исполненія вышеприведеннаго закона.

Для введенія новаго управленія въ гг. Чауссахъ и Климовичахъ собираются свѣдѣнія и губернскаго начальство незамедлитъ войти съ представленіемъ въ этомъ отношеніи, послѣ того, какъ реформа осуществится вполнѣ въ названныхъ выше 4 городахъ. Затѣмъ останутся до времени съ старымъ управленіемъ два заштатныхъ города: Копысь и Бабиновичи и три уѣздныхъ, изъ коихъ Сѣнно принадлежитъ частному владѣльцу, а Горки и Быховъ казнѣ. Примѣненіе въ этихъ послѣднихъ 2 городахъ городского положенія можетъ быть сдѣлано лишь по окончаніи производящейся нынѣ переписки о надѣленіи ихъ усадебными и выгонными мѣстами.

### г) Выкупные платежи.

По утвержденнымъ выкупнымъ актамъ къ 1-му Января 1878 г. на крестьянахъ собственныхъ бывшихъ помѣщичьихъ состояло недоимокъ выкупныхъ платежей. 608621 р. 23 к.

окладъ на 1878 г. составлялъ . . . . .	1519477 — 77—
вновь причислено недоимокъ . . . . .	59340 — 40—
и оклада . . . . .	16875 — 55—
исключено изъ недоимокъ . . . . .	56661 — 60—
и изъ оклада . . . . .	5837 — 77—
за поступленіемъ въ 1878 году въ уплату недоимокъ и оклада . . . . .	1671849 — 83—
осталось къ 1-му Января 1879 г. недоимокъ . . . . .	469965 — 75—

Такимъ образомъ, въ теченіи 1878 г. недоимка въ выкупныхъ платежахъ уменьшилась на 138655 р. 48 к., что составляетъ 9% годового оклада; вся же оставшаяся непополненною означенная недоимка составляетъ 30% оклада.



Къ 1872 г. недоимка въ выкупныхъ платежахъ составляла 125% оклада, — слѣдовательно въ продолженіи семи лѣтъ она уменьшилась на 95% годового оклада.

По выкупнымъ платежамъ за земли по люстраціоннымъ актамъ съ бывшихъ государственныхъ крестьянъ оставалось къ 1878 году недоимки . . . . .	19152 р. 85 к.
окладъ на 1878 годъ составлялъ . . . . .	126415 — — —
исключено изъ недоимки . . . . .	1351 — 69 —
и изъ оклада . . . . .	2925 — 43 —
взыскано недоимки и оклада . . . . .	126937 — 46 —
а за тѣмъ осталось къ 1879 г. недоимки непополненной. . . . .	14353 — 27 —
слѣдовательно недоимка по этой статьѣ уменьшилась на . . . . .	4799 — 58 —

Къ этой же категоріи платежей относятся взносы по перебору помѣщиками крестьянскихъ платежей и подлежащаго въ возвратъ казнѣ перебраннаго 5 1/2% непрерывнаго дохода.

Къ 1878 г. недоимки въ сихъ послѣднихъ взносахъ оставалось . . . . .	82167 р. 82 к.
причислено вновь . . . . .	55853 — 95 —
исключено . . . . .	42120 — — —
поступило въ казну . . . . .	9606 — 93 —
и осталось къ 1879 г. . . . .	86294 — 84 —
недоимка въ теченіи года увеличилась на . . . . .	4127 — 2 —

Всего по выкупнымъ платежамъ оставалось къ 1-му Января 1878 года недоимки . . . . .	709941 — 90 —
окладъ на 1878 годъ составлялъ . . . . .	1645892 — 77 —
вновь причислено недоимки . . . . .	115194 — 35 —
и оклада . . . . .	16875 — 55 —
исключено изъ недоимки . . . . .	100133 — 29 —
и изъ оклада . . . . .	8763 — 20 —
за поступленіемъ въ продолженіи отчетнаго года въ счетъ недоимки и оклада . . . . .	1808394 — 22 —
осталось къ 1-му Января 1879 г. недоимки . . . . .	570613 — 86 —
то есть по всеѣмъ вышеозначеннымъ сборамъ недоимка въ теченіи года уменьшилась на . . . . .	139328 р. 4 —

По уѣздамъ недоимка эта распредѣляется слѣдующимъ образомъ:

по Оршанскому . . . . .	216213 р. 72 к.
— Горецкому . . . . .	78127 р. 25 к.
— Мстиславльскому . . . . .	63697 р. 93 к.
— Климовичскому . . . . .	51634 р. 23 к.
— Могилевскому . . . . .	49028 р. 56 к.
— Чериковскому . . . . .	31901 р. 47 к.
— Гомельскому . . . . .	26328 р. 55 к.
— Чаусовскому . . . . .	24153 р. 83 к.
— Быховскому . . . . .	14267 р. 3 к.
— Сѣнинскому . . . . .	8063 р. 77 к.
— Рогачевскому . . . . .	7197 р. 52 к.

Отсюда видно что наиболѣе обремененъ этою недоимкою Оршанскій уѣздъ, на коемъ числится 2/3 всего выкупнаго долга по губерніи.

Затѣмъ неуплаченной недоимки по всеѣмъ овладнымъ сборамъ числится къ 1879 г. 1268732 руб. 55 коп., но изъ этой суммы болѣе 300 тысячъ рублей остается на нѣкоторыхъ сельскихъ обществахъ и отдѣльныхъ селеніяхъ, до того слабыхъ хозяйственными силами, что таковыя не могутъ быть уплачены. Кромѣ общихъ условій, имѣвшихъ результатомъ накопленіе огромной недоимки по всей губерніи, въ этихъ крестьянскихъ селеніяхъ существовали еще



особыя обстоятельства, серьезно разстроившія хозяйства и ослабившія платежную ихъ состоятельность; таковы: крайне недоброкачественная почва земли, поступившей въ надѣль такимъ обществамъ, неправильный отводъ надѣловъ, несоотвѣтственное опредѣленіе размѣра выкупныхъ платежей и народныя бѣдствія, дѣйствовавшія въ этихъ селеніяхъ болѣе разрушительно, чѣмъ въ другихъ мѣстностяхъ. Еще въ 1872 году Губернскимъ Начальствомъ было обращено вниманіе на необходимость предоставленія льготъ въ казенныхъ платежахъ этимъ сельскимъ обществамъ; во такъ какъ основательное изученіе всѣхъ подробностей дѣла указало, что простая разсрочка была бы въ данномъ случаѣ недостаточною и слѣдовательно безцѣльною, что необходимо однимъ сложить недоимку совершенно, а другимъ даже уменьшить размѣръ выкупныхъ платежей, то подобное, вполне справедливое, облегченіе, хотя и необходимое для меньшинства обществъ, было бы неосторожно въ то время, когда на всѣхъ даже вполне зажиточныхъ обществахъ числилась огромная недоимка, ибо оно могло бы подать поводъ къ упорству всѣхъ оплатныхъ крестьянъ. Въ такихъ соображеніяхъ, предварительнаго ходатайства о предоставленіи льготъ бѣднѣйшимъ крестьянамъ, необходимо было, чтобы казенные долги, числящіеся на болѣе зажиточныхъ селеніяхъ были уплачены, а между тѣмъ надъ бѣднѣйшими обществами въ этомъ отношеніи было учреждено самое заботливое попеченіе, не въ смыслъ только строгости, а въ полномъ значеніи слова практически разумная опека, для того, чтобы, по возможности, существенно поправить хозяйственное ихъ положеніе, и не смѣю умолчать, что результаты такихъ заботъ были весьма успѣшны: 75 процентовъ долга, обременявшаго Могилевскую губернію, уплачено, а хозяйства, экономически слабыхъ селеній, окрѣпли на столько, что окладъ вносился ими бездоимочно, а нѣкоторыми уплачена даже и часть недоимки; по этому въ настоящее время вопросъ о льготахъ во вносѣ казенныхъ платежей представляется и существенно необходимымъ и совершенно своевременнымъ. Предварительныя соображенія по настоящему предмету въ истекшемъ году были представлены Министерству Финансовъ съ подробнымъ изложеніемъ мѣръ, употреблявшихся для исправленія крестьянскихъ хозяйствъ и указаніемъ облегченій, признаваемыхъ нынѣ вполне цѣлесообразными. Министерство Финансовъ, выразивъ полное одобреніе всѣхъ мѣропріятій и предположеній, относящихся къ этому дѣлу, высказало вмѣстѣ съ тѣмъ готовность съ своей стороны содѣйствовать облегченію бѣднѣйшихъ крестьянскихъ обществъ въ отношеніи уплаты казенныхъ долговъ. Вслѣдствіе этого нынѣ мною собираются необходимыя въ данномъ случаѣ свѣдѣнія и въ непродолжительномъ времени губернское начальство войдетъ въ установленномъ порядкѣ съ ходатайствомъ объ осуществленіи настоящаго дѣла.

#### д) Оброчные крестьянскіе платежи въ пользу помѣщиковъ.

По неутвержденнымъ выкупнымъ актамъ, коихъ къ 1-му Января 1879 г. осталось 31, оброчные выкупные платежи для выдачи помѣщикамъ вносились въ мѣстныя казначейства и недобора въ сихъ платежахъ къ отчетному году оставалось	2196 р. 59 к.
окладъ на 1878 г. исчисленъ въ	4443 р. 86 к.
взыскано въ теченіи года въ счетъ недоимокъ и оклада	4342 р. 76 к.
и осталось къ 1-му Января 1879 г. недоимокъ	2297 р. 69 к.
въ теченіи года недоимка, слѣдовательно, увеличилась на	101 р. 10 к.

#### Прочія по губерніи взысканія, кромѣ окладныхъ платежей.

Неокладныхъ платежей и другихъ разныхъ взысканій: а) по вѣдомству Министерства Государственныхъ Имуществъ; б) Министерства Финансовъ: 1) Департамента Государственного Казначейства, 2) Департамента Неокладныхъ Сборовъ и Торговли и Мануфактуръ и 3) Особеной Канцеляріи по кредитной части; в) Министерства Военнаго; г) Министерства Юстиціи; д) Министерства Внутреннихъ Дѣлъ; е) Однорублеваго сбора съ бывшихъ дворовыхъ людей; ж) разныхъ начетовъ въ земскій сборъ; з) на обезпеченіе продовольствія недоимокъ по отмѣненымъ сборамъ; и) сбора на обезпеченіе продовольствія; і) исудъ, выданныхъ изъ продоволь-



ственного капитала и изъ суммъ Государственнаго Казначейства, переведенныхъ на продовольственный капиталъ; и к) Губернскаго страховаго сбора, всего числилось по губерніи къ 1-му Января 1878 года

въ недоимкѣ . . . . .	1297245 р. 31 к.
вновь причислено . . . . .	915464 р. 18 к.
исключено . . . . .	31270 р. 94 к.
за поступленіемъ на погашеніе этой недоимки . . . . .	927486 р. 79 к.

осталось къ 1-му Января 1879 года 1253951 р. 76 к.; въ теченіи отчетнаго года и настоящая недоимка въ неокладныхъ сборахъ уменьшилась на 43293 р. 55 к.

### е) Акцизные сборы.

Въ отчетномъ году Акцизныхъ сборовъ поступило:

		болѣе или менѣе относительно 1877 г.
съ вина и спирта . . . . .	2328245 р. 57 <sup>1</sup> / <sub>4</sub> к.	+ 300179 р. 70 к.
съ пива . . . . .	21369 р. 9 к.	— 1350 р. 6.
съ меда . . . . .	54 р. —	+ 46 р. —
патентнаго сбора съ заводовъ и питей- ныхъ заведеній . . . . .	123812 р. 50 к.	— 4756 р. 50 к.
акциза съ сахарнаго песку . . . . .	5359 р. 20 к.	— 10809 р. 80 к.
выбрано бандеролей для отпуска табачныхъ издѣлій на . . . . .	36053 р. 21 <sup>1</sup> / <sub>4</sub> к.	+ 17126 р. 21 <sup>1</sup> / <sub>4</sub>
за свидѣтельства на продажу сихъ издѣлій . . . . .	7793 р. —	— 1153 р. —
<b>Итого . . . . .</b>	<b>2522686 р. 57<sup>1</sup>/<sub>2</sub> к.</b>	<b>+ 302282 р. 55<sup>1</sup>/<sub>4</sub></b>

Такимъ образомъ, акцизные сборы вообще снова увеличились, но увеличеніе это произошло собственно вслѣдствіе большаго поступленія акциза съ вина и спирта, которое, въ свою очередь, зависитъ отъ количества выдѣлки и потребленія послѣднихъ въ истекшемъ году.

Акцизъ съ пива уменьшился. Производство меда въ губерніи весьма ограниченное и потому акцизъ по этой статьѣ весьма незначительный.

Число мѣстъ продажи питей распредѣляется по уѣздамъ слѣдующимъ образомъ:

	Оптовыхъ складовъ.	Относительно 1878 г. болѣе или менѣе.	Мѣстъ раздоби- тельной продажи.	Противъ 1878 г. болѣе или менѣе.
Въ Могилевскомъ . . . . .	5	— 1	191	—28
— Оршанскомъ . . . . .	4	— 1	232	—18
— Сѣввинскомъ . . . . .	—	— 3	84	—29
— Рогачевскомъ . . . . .	6	+ 1	103	0
— Быховскомъ . . . . .	7	+ 6	46	—26
— Гомельскомъ . . . . .	10	— 1	205	+ 5
— Чериковскомъ . . . . .	2	— 1	79	— 1
— Мстиславльскомъ . . . . .	3	0	81	—10
— Климовичскомъ . . . . .	3	+ 1	80	— 1
— Чаусовскомъ . . . . .	3	0	54	— 2
— Горецкомъ . . . . .	3	— 1	99	—17
<b>Итого . . . . .</b>	<b>46</b>	<b>0</b>	<b>1254</b>	<b>—127</b>



Послѣдовавшее въ 1878 г. уменьшеніе числа мѣстъ для раздробительной продажи питей вызвано было въ городахъ налогомъ на заведенія въ пользу городскихъ доходовъ, а въ селеніяхъ и деревняхъ увеличенною цѣною патентнаго сбора и, кромѣ того, воспрещеніемъ евреямъ содержать тамъ заведенія съ продажей питей и постепенно развивающуюся безпатентною торговлею, что и доказывается значительнымъ увеличеніемъ числа возникшихъ въ минувшемъ году дѣлъ по этому рода нарушеніямъ Питейнаго Устава.

Число песочно-сахарныхъ заводовъ уменьшилось однимъ и вслѣдствіе этого, а также по причинѣ неурожая свекловицы, выдѣлка сахарнаго песку уменьшилась на 13821<sup>1</sup>/<sub>2</sub> пудовъ; вмѣстѣ съ тѣмъ и акцизный сборъ по этой отрасли относительно 1877 года понизился.

На существующей въ г. Могилевѣ табачной фабрикѣ производство табачныхъ издѣлій уменьшилось, такъ какъ цѣна на табакъ значительно возвысилась, вслѣдствіе бывшаго неурожая табаку. Табачныхъ издѣлій уменьшилось въ 1878 г.: курительнаго табаку на 4076 пудовъ, сигаръ на 465450 штукъ и папиросъ на 729190 штукъ; не смотря, впрочемъ, на это, сборъ за бандероли, какъ показано выше, увеличился и это явленіе послѣдовало, какъ результатъ установленія одинаковой цѣны бандеролей для всѣхъ сортовъ табачныхъ издѣлій, лишившаго фабрикантовъ возможности выпускать высокія сорты издѣлій подъ низкими дешевыми бандеролями.

Число же акцизныхъ свидѣтельствъ на право куренія табаку и расходъ марокъ уменьшился, вслѣдствіе сокращенія числа питейныхъ заведеній, обязанныхъ брать марки на право продажи и раскурки табаку, почему и сборъ за эти свидѣтельства также уменьшился.

Дѣятельность чиновъ акцизнаго надзора заключалась преимущественно въ наблюденіи за правильностью производства винокуренія на заводахъ и въ предупрежденіи полученія спирта помимо контрольныхъ снарядовъ, равнымъ образомъ въ наблюденіи за правильностью торговли питеями, какъ въ оптовыхъ складахъ, такъ и въ патентныхъ раздробительныхъ заведеніяхъ.

Результатомъ дѣятельности въ этомъ отношеніи было открыто 7 злоупотребленій по выкуркѣ вина, состоящихъ: въ отводѣ его отъ контрольныхъ снарядовъ, въ недозволенномъ увеличеніи заторовъ и въ сбытѣ незаконно выкуренаго вина. Сверхъ того, обнаружено много второстепенныхъ нарушеній, какъ то: продажи низкопробнаго вина, употребленія незаконныхъ мѣръ при торговлѣ онымъ, нарушенія правилъ о порядкѣ пріобрѣтенія и храненія питей, и, наконецъ, участіемъ полиціи, а въ особенности посредствомъ полицейскихъ урядниковъ, открыто 374 случая безпатентной торговли питеями, производившейся евреями, живущими подъ разными предлогами внѣ мѣстъ постоянной ихъ осѣдлости.

## ж) Отправленіе натуральныхъ повинностей.

Въ отчетномъ году населеніе Могилевской губерніи отбывало слѣдующія натуральныя повинности: дорожную, подводную и воинскую.

Въ статьѣ „дороги, мосты и перевозки“, помѣщенной ниже, перечислены тѣ мосты и переправы, кои содержатся на счетъ земскаго сбора, а также и проходящія по губерніи шоссейныя дороги, находящіяся въ вѣдѣніи Министерства Путей сообщенія; всѣ остальные, затѣмъ, дороги, мосты и переправы исправляются натуральною повинностью обывателей губерніи. На починку дорогъ, мостовъ, гатей и переправъ въ 1878 году употреблено было 69864 рабочихъ дня; стоимость же произведенныхъ работъ, включая и употребленный для этого лѣсной матеріалъ



опредѣляется въ 83170 руб. Относительно 1877 года на исполненіе дорожной повинности употреблено рабочихъ менѣе на 8278 человекъ.

Что касается отправленія подводной повинности, то въ отчетномъ году поставлено было для разъѣздовъ чиновниковъ, чиновъ корпуса жандармовъ, полицейскихъ служителей, нижнихъ чиновъ и при проводѣ арестантовъ, всего 29812, изъ нихъ 13740 за контрмарки и 16072 за прогоны и квитанціи; сравнительно съ 1877 годомъ подводъ поставлено было менѣе на 3023.

Означенныя натуральныя повинности отбывались населеніемъ, по возможности, уравниательно и ходатайствъ о переложеніи ихъ изъ натуральныхъ въ денежныя не возникало.

Въ минувшемъ году произведенъ былъ пятый призывъ новобранцевъ; начался онъ 1-го Ноября и окончился отдѣльно по уѣздамъ 10—22 того же Ноября.

Призыву къ исполненію воинской повинности подлежало въ данномъ случаѣ 10968 человекъ, изъ нихъ числилось по призывнымъ спискамъ 10229, призывалось на службу безъ вынута жеребья 3 и пользовавшихся годовой отсрочкою 736.

Въ числѣ внесенныхъ въ призывные списки было имѣвшихъ право на льготы:

1-го разряда . . . . .	2560,
2-го — . . . . .	2058,
3-го — . . . . .	758;

Итого . . . 5376;

и получило отсрочку для окончанія образованія . . . . .	52;
освобождено отъ жеребья по 54 ст. Устава . . . . .	28;
и освобождено отъ воинской повинности по 62 ст. Устава . . . . .	1;
затѣмъ вынута жеребья подлежало . . . . .	9775.

При осмотрѣ и приѣмѣ, по различнымъ причинамъ:

а) освобождено отъ службы въ войскахъ . . . . .	830,
б) назначена отсрочка . . . . .	598,
в) назначено къ переосвидѣтельствуванію . . . . .	58,
г) отправлено въ лечебныя заведенія на испытаніе . . . . .	53
и д) не явилось къ призыву . . . . .	533.

Итого . . . 2072.

По разверсткѣ назначено къ поступленію на службу . . . . . 2835.

Въ то число принято въ войска:

а) лицъ, подлежащихъ назначенію на службу безъ жеребья . . . . .	3,
б) лицъ, получившихъ на поступленіе въ войска отсрочку . . . . .	265,
в) лицъ, внесенныхъ въ призывные списки . . . . .	2470
и г) зачетныхъ квитанцій . . . . .	3.

Итого . . . 2741.

Слѣдовательно недоборъ въ призывѣ 1878 г. оказался въ 94 человекъ.

Въ числѣ принятыхъ было:

1) неимѣвшихъ права на льготу по семейному положенію . . . . . 2650



и имѣвшихъ права: на льготу III разряда. . . . .	55,
— — II — . . . . .	25,
— — I — . . . . .	8;
<hr/>	
Итого . . . . .	2738;
2) имѣвшихъ право на сокращенные сроки службы по 56 ст. Устава. . . . .	54,
умѣющихъ читать и писать или только читать . . . . .	364
и безграмотныхъ . . . . .	2320;
<hr/>	
Итого . . . . .	2738;
и 3) подлежащихъ по приѣмѣ зачисленію, на основаніи 63 и 64 ст. Устава,	
въ запасъ . . . . .	10,
способныхъ къ строевой службѣ . . . . .	2672
и способныхъ къ службѣ нестроевой . . . . .	56;
<hr/>	
Итого . . . . .	2738.

По сословіямъ принятыя молодые люди раѣдѣляются:

а) дворянъ потомственныхъ и личныхъ . . . . .	52,
б) лицъ, состоящихъ на Государственной службѣ . . . . .	10,
в) почетныхъ гражданъ потомственныхъ и личныхъ . . . . .	7,
г) прочихъ лицъ, изъятыхъ отъ внесенія въ X народную перепись, а также вышедшихъ изъ податнаго сословія послѣ ревизіи . . . . .	10,
д) мѣщанъ и цеховыхъ . . . . .	375,
е) крестьянъ всѣхъ наименованій . . . . .	2260,
ж) прочихъ лицъ, внесенныхъ въ ревизскія сказки, а также, приписанныхъ къ обществамъ послѣ ревизіи . . . . .	24;
<hr/>	
Итого . . . . .	2738.

По происхожденію принятыя въ войска распределяются:

а) русскихъ, малороссіянъ и бѣлорусовъ . . . . .	2454,
б) поляковъ . . . . .	4,
в) латышей . . . . .	5,
г) евреевъ . . . . .	275;
<hr/>	
Итого . . . . .	2738.

По вѣроисповѣданіямъ:

а) православныхъ и единовѣрцевъ . . . . .	2337,
б) раскольниковъ . . . . .	42,
в) лютеранъ . . . . .	5,
г) католиковъ . . . . .	79,
д) евреевъ . . . . .	275;
<hr/>	
Итого . . . . .	2738.

Въ числѣ принятыхъ было женатыхъ . . . . . 707.

Кромѣ принятыхъ, изъ общаго числа призывавшихся было зачислено въ ратники  
ополченія . . . . . 6153.

и освобождено отъ такого зачисленія по неспособности носить оружіе. . . . . 387.



## III) ОБЩЕСТВЕННОЕ БЛАГОУСТРОЙСТВО И БЛАГОЧИНІЕ.

### а) Казенныя зданія.

Число казенныхъ зданій въ губерніи, состоящихъ въ завѣдываніи Строительнаго Отдѣленія Губернскаго Правленія, не измѣнилось: кромѣ тюремныхъ замковъ, казенныхъ зданій имѣется 15 каменныхъ и 4 деревянныхъ, всего 19. Въ зданіяхъ этихъ произведено въ 1878 г. разныхъ починковъ и исправленій въ г. Могилевѣ на 1762 р. 35 к., а въ уѣздныхъ городахъ: Сѣнно и Климовичахъ, въ зданіяхъ присутственныхъ мѣстъ, на 345 руб.; предположено же въ текущемъ году сдѣлать исправленій въ зданіяхъ, находящихся въ г. Могилевѣ, на 8480 р. и въ зданіяхъ уѣздныхъ присутственныхъ мѣстъ: Чериковскомъ, Рогачевскомъ и Сѣнинскомъ, на 3095 руб.

Кромѣ упомянутыхъ, имѣются въ губерніи еще 9 казенныхъ зданій, 5 каменныхъ и 4 деревянныхъ, —служащихъ для помѣщенія тюремъ. Въ 1878 г. въ 8-ми изъ нихъ произведено разнаго рода исправленій на 4432 р. 17 к., а на будущее время во всѣхъ этихъ зданіяхъ предположено передѣлокъ на 19007 руб. Такимъ образомъ, употреблено на починки всѣхъ казенныхъ зданій въ губерніи въ 1878 году 6539 руб. 52 коп. и предположено израсходовать для той же надобности 30582 рубля.

Болѣе значительныя суммы по ремонту казенныхъ зданій употреблены на тюремныя замки: Могилевскій 1780 руб., Оршавскій 819 руб., Рогачевскій 577 руб., на зданіе, занимаемое Соединенною Палатою Уголовнаго и Гражданскаго Суда, 614 руб. и Губернаторскій домъ 547 руб., въ прочихъ же зданіяхъ производима была менѣе значительная ремонтировка. Изъ предположенныхъ передѣлокъ этихъ зданій и исправленій болѣе капитальны: въ Могилевскомъ и Чериковскомъ тюремныхъ замкахъ, въ первомъ на 6802 р. и второмъ на 3350 р., а также въ зданіи, занимаемомъ Соединенною Палатою, на 2250 и въ Губернскомъ Правленіи 2240 р.

На счетъ ассигнованныхъ изъ казны суммъ на возобновленіе и сооруженіе православныхъ храмовъ въ Могилевской губерніи строились:

1) въ г. Быховѣ каменная церковь, на постройку которой предположено израсходовать всего 59258 руб.; въ истекшемъ году произведено работъ по этой постройкѣ на 2181 р. 17 к.

2) въ г. Чаусахъ каменная церковь, расходъ на сооруженіе которой опредѣленъ въ 16918 руб. 80 коп.; но въ 1878 г. издержано на этотъ предметъ 2252 руб.

и 3) въ селѣ Мошковѣ, Оршанскаго уѣзда, новая каменная церковь, на заготовленіе матеріаловъ для которой въ истекшемъ году израсходовано 1781 р., постройка же всего храма обойдется въ 15193 руб. 12 коп.

### б) Дороги, мосты и перевозки.

Въ Могилевской губерніи, кромѣ Либаво-Роменской и Московско-Брестской желѣзныхъ дорогъ, улучшенныя пути сообщенія составляютъ 4 линіи шоссе: Кіевское, Бобруйское, Московско-Варшавское и Витебско-Смоленское, всего на протяженіи 645 верстъ.

Въ положеніи сихъ шоссеиныхъ дорогъ и въ числѣ находящихся на нихъ сооруженій никакихъ измѣненій не произведено.

Кромѣ производившагося на сихъ шоссе обыкновеннаго годичнаго ремонта самой дороги, зданій, мостовыхъ сооруженій, а также содержанія паромныхъ переправъ, произведены въ этомъ отношеніи слѣдующія работы:



I. на Киевскомъ шоссе: а) возобновленъ одинъ рядъ свай и исправленъ откосъ у 22 сажennaго моста, на 4 верстѣ отъ ст. Дыманово къ ст. Погребенка; б) исправлены мощенныя головныя части, вставлены 16 подкосовъ и 6 горизонтальныхъ схватокъ, съ исправленіемъ деревянной заборки береговыхъ устоевъ, въ 27 сажennaомъ мостѣ на 14 верстѣ того же перерона; в) исправленъ откосъ шоссе на 14 верстѣ отъ ст. Гришаны къ г. Оршѣ; г) произведена замѣна ветхихъ половыхъ настилокъ на мостахъ, длиною 139 погонныхъ сажень, и засыпка 3 мостовъ между г. Оршею и ст. Довскомъ; д) приспособленъ малый паромъ на 2-хъ лодкахъ для переправы чрезъ р. Днѣпръ въ г. Оршѣ; е) производилась перестройка колодезныхъ срубовъ при Костюковскомъ и Гомельскомъ станціонныхъ домахъ; ж) засыпана вымоина, съ замощеніемъ поверху камнемъ на мху и забивкою шпунтовыхъ досчатыхъ рядовъ свай, у моста на 16 верстѣ отъ Костюковки къ Гомелю; и з) произведены капитальныя исправленія въ 240 сажennaомъ мостѣ чрезъ р. Сожъ въ г. Гомелѣ;

II. на Бобруйскомъ шоссе: а) засыпанъ размывъ берегъ у 16 сажennaго моста на разливѣ р. Днѣпра; б) перестроенъ заново мостъ длиною 4 сажени на 5 верстѣ и перемѣнены настиль и перилы на мостѣ, длиною 5 сажень, на 14 верстѣ отъ г. Могилева къ ст. Красницѣ; в) перестроенъ заново мостъ, длиною  $23\frac{1}{7}$  сажени, подкосной системы, чрезъ р. Друть, на 17 верстѣ отъ ст. Селець къ ст. Чечевичи; и г) капитально исправлены мосты: длиною 45 сажень, въ г. Могилевѣ, длиною 22 сажени, на разливѣ р. Друти, и, длиною 12 сажень, на 6 верстѣ отъ ст. Чечевичи къ ст. Вилени;

и III. на Московско-Варшавскомъ шоссе: а) перемѣненъ на половину верхній досчатый настиль на мосту, длиною 12 сажень, на 12 верстѣ отъ ст. Рѣчицы къ г. Черикову; б) исправлены весеннія поврежденія въ 3-хъ мостахъ, длиною 60, 30 и 100 саж., на 14 и 15 верстахъ отъ ст. Хотовижъ къ м. Кричеву и перемѣненъ пластинный полъ на мосту, длиною 1 сажень, на 16 верстѣ сего же перерона; в) перестраивался колодезный срубъ при Хотовижскомъ почтовомъ станціонномъ домѣ; г) перестраивался заново деревянный мостъ, длиною 6 сажень, на 1 верстѣ отъ ст. Криштополья къ ст. Довску и устраивался новый мостъ на каменныхъ стѣнкахъ, съ рельсовыми переводами, длиною по настилу 1,84 сажени, на мѣсто засыпаннаго въ 1862 году 6 сажennaго деревяннаго моста на 1 верстѣ отъ ст. Годиловичъ къ г. Рогачеву; и д) построенъ однопайдачный паромъ для переправы чрезъ р. Днѣпръ въ г. Рогачевѣ.

Состояніе всѣхъ прочихъ дорогъ, мостовъ и перевозовъ было удовлетворительно и никакихъ особыхъ затратъ по исправленію и содержанію ихъ не производилось; всѣ они содержатся въ порядкѣ исполненія натуральныхъ повинностей, за исключеніемъ, впрочемъ, нижеслѣдующихъ мостовъ и перевозовъ, содержаніе коихъ относится на счетъ земскаго сбора: а) въ Оршанскомъ уѣздѣ двѣ переправы чрезъ рр. Лучесу и Черницу и мосты на р. Одровѣ и Черталинскомъ оврагѣ; б) въ Горецкомъ уѣздѣ мостъ чрезъ р. Дубровенку; в) въ Чаусовскомъ уѣздѣ на почтовомъ трактѣ въ г. Чериковѣ мосты и плотины на рр. Пронѣ, Своеволкѣ и Басѣ; г) въ Сѣнинскомъ уѣздѣ мостъ на р. Бобрѣ; д) въ Чериковскомъ уѣздѣ, въ с. Онуфріевѣ, мостъ; и е) въ Рогачевскомъ уѣздѣ два моста и одна плотина чрезъ р. Добосну.

Въ 1878 году, съ разрѣшенія Министерства Внутреннихъ Дѣлъ, упразднены пролегающія въ предѣлахъ Могилевской губерніи четыре слѣдующія торговыя и военныя дороги: 1) отъ м. Монастырщины, чрезъ с. Кобылкино, до м. Хославичей; 2) отъ м. Хославичей, чрезъ с. Пустошъ, до м. Петровичей; 3) отъ г. Мстиславля, чрезъ м. Малятичи и с. Губенщину, до г. Черикова; и 4) отъ м. Кадино, чрезъ м. Шамова, до м. Рясны.

## в) П о ч т ы .

Въ 1878 году почтовые тракты и станціи въ губерніи не были упраздняемы; но открыты вновь три станціи съ приѣмомъ и выдачею корреспонденціи всякаго рода, и именно, въ мѣстечкахъ: Черевѣ, Сѣнинскаго уѣзда, Костюковичахъ, Климовичскаго уѣзда, и Хославичахъ, Мстиславльскаго уѣзда; отъ этихъ новоустроенныхъ станцій учреждена возка почтъ до первыхъ поч-



товыхъ учрежденій по проселочнымъ дорогамъ на обывательскихъ лошадяхъ, съ платежемъ прогоновъ отъ почтоваго вѣдомства по 3 копѣйки за версту и лошадь.

Дѣятельность почтоваго управленія заключалась въ наблюденіи за исправнымъ содержаніемъ станцій, правильностью почтовой гоньбы, своевременнымъ удовлетвореніемъ нуждъ проѣзжающихъ; при перемѣнѣ хода поѣздовъ желѣзныхъ дорогъ, въ цѣляхъ безостановочной и скорой пересылки корреспонденціи, ходъ почтъ со всѣхъ почтовыхъ учрежденій губерніи соотвѣтственно измѣнялся; наконецъ, обращая вниманіе на то, чтобы число лошадей на станціяхъ согласовалось съ дѣйствительными потребностями почтоваго движенія и въ видахъ сбереженія расходовъ казны, лица, завѣдующія почтовою гоньбою, всегда дѣлали своевременныя распоряженія о снятіи съ почтовыхъ станцій лошадей, оказавшихся излишними, или объ увеличеніи комплекта ихъ, если въ томъ надобность предстояла. Ни одно изъ такихъ дѣйствій почтоваго управленія не сопровождалось въ истекшемъ году жалобами; но по другимъ предметамъ записано въ жалобныя книги почтовыхъ станцій проѣзжавшими на почтовыхъ лошадяхъ лицами 23 жалобы, изъ коихъ, по производству дознаній, 15 оставлено безъ послѣдствій, а по 8 сдѣланы почтсодержателямъ, старостамъ и ямщикамъ административныя взысканія.

Къ 1-му Января 1878 года въ губерніи находилось 63 почтовыхъ станціи и на нихъ 845 лошадей; въ теченіи года снято съ 10 станцій 26 лошадей и прибавлено на 2 станціи 4 лошади; затѣмъ, къ 1-му Января 1879 г. осталось въ губерніи 66 станцій и на нихъ лошадей 823. Отъ такого сокращенія комплекта лошадей приплата отъ казны почтсодержателямъ уменьшилась на 3201 р. 69 к.

Съ 1872 года число станцій въ губерніи постепенно увеличивается; число же лошадей на нихъ, а слѣдовательно и приплата отъ казны уменьшаются. Къ 1-му Января 1872 г. состояло почтовыхъ станцій 60 и лошадей было на нихъ 986, за содержаніе коихъ изъ земскаго сбора производилась приплата въ 130013 р. 68 к.; къ 1-му же Января 1879 состоитъ 66 станцій и на нихъ 823 лошади, съ приплатою въ 109530 р. 95 к. Такимъ образомъ, за семь лѣтъ число станцій увеличилось на 6, число лошадей уменьшилось на 163 и приплата уменьшилась на 20482 р. 73 коп.

### г) Народная нравственность.

(Приложеніемъ къ этой статьѣ служитъ вѣдомость № 5.)

Въ отчетномъ году Могилевскою Соединенною Палатою Уголовнаго и Гражданскаго Суда разбиралось 2175 случаевъ преступныхъ дѣяній, по коимъ осуждено было къ разнаго рода наказаніямъ 810 человекъ и въ числѣ ихъ мужчинъ 719 и женщинъ 91. Эти данныя по сравненію съ таковыми же за 1877 годъ, указываютъ, что въ отчетномъ году преступныхъ случаевъ разсматривалось менѣе на 30, при чемъ осуждено было мужчинъ менѣе на 67 а женщинъ болѣе на 30.

Разсматривая числа преступленій и осужденныхъ по отношенію къ количеству населенія въ губерніи, оказывается, что, одинъ преступный случай приходится на 485 человекъ; одинъ осужденный на 1304 ч. всего населенія губерніи, и одинъ осужденный мужчина на 734 чел. всего мужскаго населенія, а одна осужденная женщина на 5806 ч. женскаго населенія. Сравнивая же между собою числа осужденныхъ мужчинъ и женщинъ, найдемъ, что на 100 мужчинъ приходилось болѣе 12 женщинъ.



По роду преступлений преступные случаи в отчетном году выразились в следующих данных:

	Случаевъ:	Осужденныхъ		На 100 осужденныхъ мужчинъ было осуждено женщинъ:
		муж.	женщ.	
противъ религіи . . . . .	27	6	—	—
противъ порядка управленія . . . . .	122	115	24	20
по службѣ государственной и общественной . . . . .	94	136	—	—
противъ постановленій о повинностяхъ государственныхъ и земскихъ . . . . .	13	1	—	—
противъ имущества и доходовъ казны . . . . .	55	32	1	3
противъ общественнаго благоустройства и благочинія . . . . .	103	46	5	11
противъ законовъ о состояніяхъ . . . . .	8	2	1	50
противъ жизни, здравія, чести и свободы частныхъ лицъ . . . . .	349	63	15	27
противъ правъ семейственныхъ . . . . .	30	3	1	33
противъ чужой собственности . . . . .	1374	315	44	14
<b>Итого . . . . .</b>	<b>2175</b>	<b>719</b>	<b>91</b>	<b>12</b>

По сословіямъ число осужденныхъ показано в нижеслѣдующей таблицѣ, в которой выведено и отношеніе осужденій по каждому сословію къ общему числу осужденныхъ:

	Число осужденныхъ:	На 100 осужденныхъ приходилось:
дворянъ потомственныхъ . . . . .	5	0,6
— личныхъ . . . . .	24	3
почетныхъ гражданъ и купцовъ . . . . .	1	0,1
мѣщанъ . . . . .	176	21
крестьянъ . . . . .	522	64
военнаго сословія . . . . .	59	7
другихъ сословій . . . . .	23	2,8
<b>Итого . . . . .</b>	<b>810</b>	

По возрастамъ осужденные распредѣлялись слѣдующимъ образомъ:

ВОЗРАСТЫ.	Число осужденныхъ:	На 100 осужденныхъ приходилось:
моложе 17 лѣтъ . . . . .	23	2,8
отъ 17 до 20 лѣтъ . . . . .	76	9,4
— 21 — 30 — . . . . .	228	28
— 31 — 40 — . . . . .	229	28
— 41 — 50 — . . . . .	156	19
— 51 — 60 — . . . . .	61	7,5
Свыше 60 лѣтъ . . . . .	37	4,5
<b>Итого . . . . .</b>	<b>810</b>	

Въ четырехъ судебныхъ округахъ, обнимающихъ собою девять уѣздовъ, в 1878 году мировыми Судьями было разобрано 9563 преступныхъ случая, изъ нихъ в Оршанскомъ округѣ 1369, в Гомельскомъ 2474, в Могилевскомъ 2913 и в Чериковскомъ 2807; по Горед-



тому же округу, въ составъ коего входятъ Горецкій и Чаусовскій уѣзды, вслѣдствіе случайныхъ обстоятельствъ, свѣдѣнія такія не получены.

Въ истекшемъ году задержано было:

ВЪ УѢЗДАХЪ	бѣглыхъ	бродягъ	и дезертировъ
Могилевскомъ . . . . .	1	110	6
Чаусовскомъ . . . . .	1	19	1
Чериковскомъ . . . . .	—	2	—
Климовичскомъ . . . . .	—	43	—
Мстиславльскомъ . . . . .	—	—	—
Горецкомъ . . . . .	—	35	—
Оршанскомъ . . . . .	—	63	10
Сѣнинскомъ . . . . .	—	13	1
Быховскомъ . . . . .	23	1	—
Рогачевскомъ . . . . .	21	19	—
Гомельскомъ . . . . .	—	61	2
Итого . . . . .	46	366	20
		432.	

Почти всѣ бродяги оказались жителями сосѣднихъ уѣздовъ и губерній, не имѣющими письменныхъ видовъ, и отправлены были на постоянное мѣсто жительства; дезертиры препровождены въ подлежащія части войскъ.

Случаевъ дѣланія фальшивыхъ денежныхъ знаковъ и распространенія ихъ въ губерніи въ отчетномъ году не замѣчалось, за исключеніемъ лишь того, что въ м. Бѣлыничахъ, Могилевскаго уѣзда, при покупкѣ товаровъ на рынкѣ представлена была монета 15 копѣчнаго достоинства, оказавшаяся сдѣланною изъ цинка, и хотя не обнаружено мѣста поддѣлки этой монеты, но предполагается, что она приобрѣтена въ предѣлахъ губерніи.

Весьма важное значеніе, сколько для сохраненія общественнаго порядка и безопасности, столько же и для возвышенія уровня общественной нравственности, имѣетъ организація мѣръ по предупрежденію и пресѣченію преступленій. Въ этомъ отношеніи должно упомянуть о совершившемся въ отчетномъ году существенномъ преобразованіи полиціи. ВЫСОЧАЙШЕ утвержденное 9-го Іюня 1878 года Временное Положеніе о полицейскихъ урядникахъ введено въ дѣйствіе въ Могилевской губерніи въ Августъ мѣсяць. Губернскимъ Начальствомъ было обращено самое заботливое вниманіе на дѣло формированія личнаго состава урядниковъ, но такъ какъ отъ нихъ требовались, кромѣ извѣстныхъ служебныхъ способностей и нравственныхъ свойствъ, еще и вѣкоторыя матеріальныя средства для первоначальнаго обзаведенія, то сразу весь составъ урядниковъ не могъ быть образованъ, какъ вполнѣ отвѣчающій своему назначенію; что и подтверждается тѣмъ, что изъ 110 урядниковъ, назначенныхъ въ губерніи по 1 Января 1879 г., десять были по различнымъ причинамъ замѣнены другими лицами.

Но тѣ дѣйствительныя заботы, кои обращаются нынѣ со стороны начальниковъ полиціи на урядниковъ, могутъ служить ручательствомъ, что учрежденіе это въ недалекомъ будущемъ достигнетъ предначертанной закономъ 9 Іюня высоты. Хотя учрежденіе полицейскихъ урядниковъ въ Могилевской губерніи не составляло съ формальной стороны и въ отношеніи численности нововведенія, такъ какъ они замѣнили собою тысячеккихъ, служившихъ здѣсь по вольному найму и преслѣдовавшихъ почти тѣ же задачи, какъ и урядники, тѣмъ не менѣе, не смотря на весьма непродолжительный срокъ дѣятельности этихъ обновленныхъ органовъ полиціи и на то, что устройство этого дѣла не приведено еще къ концу, уже и въ настоящее время въ полицейской части замѣтны существенныя успѣхи, какъ по разслѣдованію и открытію преступленій, такъ и по наблюденію за правилами общественнаго благоустройства и благочинія. Несомнѣнно, что польза учрежденія урядниковъ усвоивается и народнымъ сознаніемъ, — населеніе, съ одной стороны, не можетъ не замѣтить, что спокойствіе его ограждается въ



большой мѣрѣ, а съ другой, оно понимаетъ, что преступныя покушенія не могутъ оставаться безнаказанными; въ этомъ заключается лучшая гарантія, что число преступленій и проступковъ, предупрежденіе и пресѣченіе которыхъ лежитъ на обязанности полицейскихъ урядниковъ, уменьшится.

## д) Р а с к о л ъ.

Всѣхъ раскольниковъ, водворенныхъ въ Могилевской губерніи, числилось въ 1878 году 16344 обоого пола души, которые по уѣздамъ распредѣлялись слѣдующимъ образомъ:

	мужчинъ.	женщинъ.
Въ Могилевскомъ . . .	101	97
— Быховскомъ . . .	7	6
— Гомельскомъ . . .	5794	6136
— Оршанскомъ . . .	39	53
— Рогачевскомъ . . .	514	560
— Сѣнинскомъ . . .	1416	1458
— Чериковскомъ . . .	82	81
<hr/>		
Итого	7953	8391

Въ прочихъ уѣздахъ раскольниковъ на жительство не имѣется.

Въ характерѣ раскола и отношеніяхъ послѣдователей его къ властямъ и православному населенію никакихъ измѣненій въ истекшемъ году не произошло. Замѣчательныхъ случаевъ присоединенія раскольниковъ къ православію не было, лишь двѣ души мужескаго пола перешли изъ раскола въ православіе.

## е) Арестанты и тюремные замки.

Къ 1 му Января 1878 года въ тюремныхъ замкахъ губерніи находилось гражданскихъ арестантовъ—мужчинъ 656 и женщинъ 80,—и при полиціяхъ—мужчинъ 44 и женщинъ 5; въ 1878 г. поступило въ тюрьмы мужчинъ 3844 и женщинъ 664 и въ арестантскія при полиціяхъ мужчинъ 850 и женщинъ 173; всего во всѣхъ мѣстахъ заключенія находилось арестантовъ обоого пола 6316; изъ этого числа выбыло содержавшихся въ тюрьмахъ мужчинъ 3826 и женщинъ 613 и находившихся въ заключеніи при полиціи мужчинъ 875 и женщинъ 177; затѣмъ, къ 1-му Января 1879 года осталось въ тюремныхъ замкахъ мужчинъ 674 и женщинъ 131 и въ арестантскихъ при полиціяхъ мужчинъ 19 и женщинъ 1, а всего осталось 825 арестантовъ.

Сравнивая приведенныя данныя со свѣдѣніями за 1877 годъ, оказывается, что въ отчетномъ году прибывшихъ въ тюрьмы и арестантскія при полиціяхъ было болѣе на 566 человекъ и осталось къ концу года болѣе на 40 человекъ.

Въ показанномъ выше числѣ содержавшихся въ тюрьмахъ арестантовъ находилось пересыльных мужчинъ 1396 и женщинъ 278; изъ коихъ къ 1-му Января 1878 г. оставалось въ заключеніи 11 мужчинъ и 1 женщина.

Высидивающихъ сроки по судебнымъ приговорамъ арестантовъ,—число которыхъ внесено также въ общую показанную выше цифру заключенныхъ въ тюрьмы,—оставалось къ 1878 г. мужчинъ 256 и женщинъ 29, поступило въ продолженіи года 852 м. и 150 ж., изъ нихъ выбыло 868 м. и 127 ж. и осталось къ 1-му Января 1879 г. мужчинъ 240 и женщинъ 52, всего 292.



Сверхъ означеннаго числа, въ Могилевскомъ тюремномъ замкѣ содержалось 42 военныхъ арестанта, изъ нихъ въ теченіи года выбыло 33 и осталось къ 1879 году 9 человекъ.

Больныхъ арестантовъ, пользовавшихся въ тюремныхъ больницахъ, къ 1-му Января 1878 года состояло—мужчинъ 53 и женщинъ 11, въ продолженіи года поступило 1271 м. и 186 ж., всего, слѣдовательно, было больныхъ обоюго пола 1521 человекъ; изъ нихъ выздоровѣло мужчинъ 1244 и женщинъ 179, умерло 10 м. и 4 ж. и осталось къ 1879 г. мужчинъ 70 и женщинъ 14, а всего 84 больныхъ.

При арестантахъ находилось малолѣтнихъ дѣтей 105, и несовершеннолѣтнихъ арестантовъ 12; они помѣщались въ отдѣльныхъ камерахъ, за исключеніемъ совершенно маленькихъ и грудныхъ дѣтей, кои находились при родителяхъ.

Въ истекшемъ году никакихъ измѣненій не произошло какъ въ числѣ мѣстъ заключенія, такъ, равнымъ образомъ, и въ помѣщеніи ихъ; точно также не было никакихъ перемѣнъ во внутреннемъ устройствѣ этихъ мѣстъ и въ порядкѣ содержанія и довольствія арестантовъ, нравственнаго усовершенствованія и занятія ихъ работами.

Оборотъ капиталовъ за отчетный годъ Могилевскаго Губернскаго попечительнаго о тюрьмахъ Комитета и уѣздныхъ Отдѣленій онаго выражается въ слѣдующихъ числовыхъ данныхъ: въ 1878 году экономическихъ суммъ Комитета числилось 5887 р. 37 к. и уѣздныхъ Отдѣленій его 11059 р. 21½ к., всего 16946 р. 58½ коп.; въ теченіи 1878 г. поступило въ Комитетъ 12747 р. 33 к. и въ Отдѣленія 31073 р. 86½ к., итого 44478 р. 19½ к.; израсходовано на всѣ потребности Комитетомъ 10485 р. 98 к. и Отдѣленіями 31129 р. 41 к., всего 41615 р. 39 к.; затѣмъ, къ 1-му Января 1879 г. осталось суммъ Комитета 8148 р. 72 к. и его Отдѣленій 11660 р. 66½ к., а всего 19809 р. 38½ коп.

## ж) П о ж а р ы.

(Приложеніемъ къ этой статьѣ служить вѣдомость № 6).

Въ отчетномъ году въ Могилевской губерніи было 383 пожарныхъ случая, въ томъ числѣ 32 въ городахъ и 351 въ деревняхъ, селахъ и мѣстечкахъ. Пожарами этими истреблено 917 дворовъ, стоимостью 466842 руб.

Сопоставляя эти данныя съ таковыми же за 1877 г., оказывается, что въ 1878 году пожаровъ было болѣе на 80, истреблено дворовъ болѣе на 207 и убытковъ болѣе на сумму 136001 руб.

Среднимъ числомъ каждый пожаръ истребилъ 2,65 двора, т. е. болѣе какъ въ предшествовавшемъ году на 0,35; средній размѣръ убытковъ, причиненныхъ каждымъ пожаромъ, составляетъ 1218 р. 90 коп., болѣе нежели въ 1877 году на 127 р. 2 к.

По временамъ года пожарные случаи распредѣляются слѣдующимъ образомъ:

ЗИМОЮ . . . . .	49
ВЕСНОЮ . . . . .	84
ЛѢТОМЪ . . . . .	82
ОСЕНЬЮ . . . . .	168

---

И т о г о . 383



Опредѣляя отношеніе числа пожаровъ по причинамъ ихъ возникновенія къ общему числу пожаровъ найдемъ, что на 100 пожарныхъ случаевъ приходилось:

отъ неосторожности . . . . .	34,2
— поджега . . . . .	18,
— дурнаго устройства печей и трубъ . . . . .	12,
— молніи . . . . .	4,44
— другихъ причинъ . . . . .	31,33

Такимъ образомъ, какъ и въ прошлые годы, наибольшее число пожаровъ произошло отъ неосторожности, а также отъ другихъ причинъ, по большей части, не раскрытыхъ разслѣдованіями.

Особенно разрушительныхъ пожаровъ въ 1878 году не было, но, по количеству причиненныхъ убытковъ, наибольшіе пожары были: 1) 4-го Апрѣля въ м. Ліознѣ, Оршанскаго уѣзда, сгорѣло 18 крестьянскихъ дворовъ и убытка повесено на 6500 р.; 2) 19-го Іюня въ м. Смолянахъ, того же уѣзда, пожаръ истребилъ 9 крестьянскихъ дворовъ, причинивъ убытка на 7100 руб.; 3) въ дер. Почепкѣ, Бѣлыничской волости, Могилевскаго уѣзда, въ Іюнь мѣсяцъ, сгорѣло 18 крестьянскихъ дворовъ, отчего убытокъ исчисляется до 3600 р.; 4) въ Іюль мѣсяцъ, въ Климовичскомъ уѣздѣ, Надейковичской волости, въ дер. Осетищѣ пожаръ истребилъ 15 крестьянскихъ дворовъ на сумму 3600 р.; 5) въ Августъ, 25 и 29 чиселъ, двумя пожарами въ м. Любавичахъ, Оршанскаго уѣзда, истребившими 12 еврейскихъ домовъ, причинено убытка свыше 10000 руб.

Крестьянамъ, пострадавшимъ отъ пожаровъ, коихъ имущество было застраховано, выдавались страховыя преміи и, кромѣ того, въ большинствѣ случаевъ, оказываема была и частная помощь сосѣдними землевладѣльцами, состоящая въ выдачѣ погарѣльцамъ бесплатно или за уменьшенную цѣну лѣса для построекъ, хлѣба и другихъ предметовъ первой потребности; крестьяне же сосѣди и односельцы предлагали пострадавшимъ отъ пожаровъ свой трудъ, необходимый для первоначальнаго ихъ устройства.

Пожарная часть, какъ въ городахъ, такъ и въ селеніяхъ Могилевской губерніи, осталась безъ измѣненія.

## Различныя происшествія и народныя бѣдствія.

Къ числу важныхъ событій, имѣвшихъ пагубное вліяніе на народное имущество, слѣдуетъ отнести градобитія и бури, коими въ отчетномъ году въ различныхъ мѣстностяхъ Могилевской губерніи и въ разное время уничтожено и повреждено озимаго и яроваго хлѣба:

въ Чаусскомъ уѣздѣ на сумму	10291	р.	6	коп.
— Чериковскомъ — — —	5005	—	—	—
— Климовичскомъ — — —	10045	—	—	—
— Быховскомъ — — —	5000	—	—	—
— Гомельскомъ — — —	1700	—	—	—
— Горецкомъ — — —	7000	—	—	—
— Оршанскомъ — — —	8496	—	—	—
— Стѣнинскомъ — — —	3235	—	—	—
— Рогачевскомъ — — —	486	—	83	—
и Мстиславльскомъ — — —	24677	—	—	—
<hr/>				
Итого . . . . .	75935	—	89	—

Болѣе всѣхъ отъ градобитій и бурь пострадалъ Мстиславльскій уѣздъ, а наименѣе Рогачев-



снй. Сравнительно съ предшествовавшемъ годомъ, убытокъ, послѣдовавшій отъ этихъ причинъ, былъ менѣе на 35800 рублей.

Бѣдствія эти не имѣли важнаго значенія для мѣстнаго хозяйства и потому онѣ не вызывали никакихъ особыхъ распоряженій со стороны администраціи, кромѣ того, что для оказанія помощи пострадавшимъ, болѣе бѣднымъ крестьянамъ, были выдаваемы изъ сельскихъ запасныхъ магазиновъ ссуды хлѣба, въ размѣрѣ одной трети и не болѣе половины наличныхъ запасовъ, въ чемъ мѣстами чувствовалась дѣйствительная нужда.

Въ истекшемъ году было три незначительныхъ случая крушенія судовъ: а) 25 Юля на р. Двѣпрѣ, выше устья р. Сожа, въ Гомельскомъ уѣздѣ, берлина съ грузомъ камня, принадлежащая мѣщанину Юселю Зарецкому, ударившись о подводный корчъ, прибилась и затонула, но грузъ спасенъ, судно починено и убытка понесено лишь на 200 руб.; б) 16 Юня на рѣкѣ Двѣпрѣ, ниже Отверницкой луки, въ Гомельскомъ же уѣздѣ, берлина мѣщанина Хангина съ досками, пробилась при напорѣ вѣтра о береговой корчъ и затонула, но какъ судно, такъ и грузъ спасены и убытокъ причиненъ также незначительный, въ 100 р.; и в) 21 Октября на р. Сожѣ, близъ Околицы Старыхъ Терешковичъ, въ томъ же уѣздѣ, берлина Рогачевского мѣщанина Китаева, съ грузомъ хлѣба и соли, пробилась о подводный корчъ и затонула; судно и часть груза спасены, но убытка понесено на 3000 руб.

## IV) НАРОДНОЕ ЗДРАВІЕ И ОБЩЕСТВЕННОЕ ПРИЗРѢНІЕ.

### а) Врачи:

Въ Могилевской губерніи къ 1 Января 1879 г. числилось лицъ медицинскаго вѣдомства, а именно:

врачей служащихъ . . . . .	30
— вольнопрактикующихъ . . . . .	5
ветеринаровъ служащихъ . . . . .	5
сельскихъ фельдшеровъ . . . . .	98
лекарскихъ учениковъ . . . . .	22
сельскихъ повивальныхъ бабокъ . . . . .	32
уѣздныхъ повивальныхъ бабокъ . . . . .	12
<hr/>	
Итого . . . . .	204

Незамѣщенныхъ вакансій врачей состояло 8: одного уѣзднаго врача въ г. Климовичахъ, 4 городскихъ врачей—въ гг. Горкахъ, Чаусахъ, Быховѣ и Климовичахъ, и 3 сельскихъ врачей—въ уѣздахъ Оршанскомъ, Горецкомъ и Чериковскомъ. Такимъ образомъ, всѣхъ лицъ медицинскаго вѣдомства, за исключеніемъ медицинскихъ чиновъ, состоявшихъ при расположенныхъ въ губерніи частяхъ войскъ, было, сравнительно съ 1877 г., менѣе на 41.

Всѣхъ аптекъ въ губерніи было 33, кои расположены въ слѣдующихъ мѣстностяхъ:

въ г. Могилевѣ вольныхъ . . . . .	4
— — филиальная . . . . .	1
— — Прик. Общ. Призрѣнія . . . . .	1
въ уѣздахъ: Могилевскомъ . . . . .	2
— — Быховскомъ . . . . .	1
— — Гомельскомъ . . . . .	3
— — Рогачевскомъ . . . . .	3



—	—	Чаусскомъ . . . . .	1
—	—	Чериковскомъ . . . . .	3
—	—	Климовичскомъ . . . . .	2
—	—	Мстиславльскомъ . . . . .	3
—	—	Горецкомъ . . . . .	3
—	—	Съннинскомъ . . . . .	3
—	—	Оршанскомъ . . . . .	3
<hr/>			
		Итого . . . . .	33

Въ числѣ этихъ аптекъ въ истекшемъ году были открыты вновь 3 аптеки: въ м. Красно-польѣ, Чериковскаго уѣзда, въ м. Костюковичахъ, Климовичскаго уѣзда, и въ м. Смолянахъ, Оршанскаго уѣзда, а, кромѣ того, предположено открыть еще одну аптеку въ м. Пропойскѣ, Быховскаго уѣзда.

Дѣятельность медицинскаго персонала не выходила изъ круга опредѣленныхъ каждому лицу занятій, за исключеніемъ, впрочемъ, случаевъ, когда должности врачей въ уѣздахъ оставались вакантными, при такихъ условіяхъ, оставшіеся на мѣстахъ врачи исправляли по двѣ и по три должности. Вообще медицинское дѣло въ губерніи, находящееся, главнымъ образомъ, въ зависимости отъ численности врачебнаго персонала, почти не измѣнилось относительно предшествовавшихъ лѣтъ.

Прививаніе предохранительной оспы въ истекшемъ году производилось довольно успѣшно; по доставленнымъ Врачебному Отдѣленію Губернскаго Правленія свѣдѣніямъ таковая была привита 27531 ребенку, что составляетъ 54,8 % общаго числа дѣтей, родившихся въ 1878 году.

Проявленіе сифилиса замѣчалось лишь въ незначительной степени и случаи заболѣваній не увеличивались противъ прошлаго года. Городское населеніе доставляло самый большой контингентъ заболѣвающихъ; въ средѣ же сельскаго населенія сифилисъ появлялся весьма рѣдко.

Больные сифилисомъ, на основаніи Указа Правительствующаго Сената 15 Февраля 1868 г. за № 13202, пользовались въ городскихъ больницахъ бесплатно.

Всѣхъ случаевъ заболѣванія сифилисомъ, вмѣстѣ съ оставшимися къ 1 Января 1878 года, было 596, изъ нихъ выздоровѣло 496, умерло 8 и осталось къ 1879 году 92.

Слѣдующая таблица указываетъ на ходъ этой болѣзни по уѣздамъ:

НАЗВАНІЕ УѢЗДОВЪ.	Состо- яло боль- выхъ.	Выздо- ровѣло.	Умерло.	Осталось больныхъ къ 1 Января 1879 г.
Могилевскій . . . . .	103	85	—	18
Оршанскій . . . . .	72	62	2	8
Съннинскій . . . . .	95	88	—	7
Горецкій . . . . .	67	49	3	15
Мстиславльскій . . . . .	36	28	—	8
Климовичскій . . . . .	50	37	1	12
Чериковскій . . . . .	38	32	—	6
Гомельскій . . . . .	62	53	2	7
Быховскій . . . . .	35	27	—	8
Рогачевскій . . . . .	17	16	—	1
Чаусовскій . . . . .	21	19	—	2
<hr/>				
<b>Итого . . . . .</b>	596	496	8	92



Въ отчетномъ году, по сравненію съ предшествовавшимъ, число заболѣвшихъ сифилисомъ было менѣе на 61.

### б) Больницы.

Въ г. Могилевѣ существуютъ лечебныя заведенія: больница для христіанъ на 125 кроватей, родильный институтъ и при немъ госпиталь на 25 женщинъ, отдѣленіе для умалишенныхъ на 20 человекъ и больница для евреевъ на 25 человекъ; всѣ онѣ состоятъ въ вѣдѣніи Приказа Общественнаго Призрѣнія и содержатся первыя три на счетъ суммъ Приказа, а также платы отъ казны за леченіе больныхъ и отъ самихъ призрѣваемыхъ, послѣдняя же—изъ суммъ коробочнаго сбора. Какъ въ положеніи этихъ больницъ, такъ, равнымъ образомъ, въ управленіи и источникахъ содержанія ихъ въ теченіи отчетнаго года никакихъ существенныхъ перемѣнъ не произошло.

Въ больницѣ для христіанъ было въ 1878 году на излеченіе больныхъ мужчинъ 401 и женщинъ 218, всего 619 человекъ, и пользовалось на счетъ Приказа вѣ больницы 33 человекъ; изъ пользовавшихся въ больницѣ выздоровѣло: мужчинъ 309 и женщинъ 148, всего 457 человекъ, умерло мужчинъ 32 и женщинъ 33, всего 65 душъ; затѣмъ, къ 1879 году осталось больныхъ 97 человекъ, въ томъ числѣ мужчинъ 60 и женщинъ 37. На содержаніе этой больницы израсходовано въ истекшемъ году 20226 р. 76<sup>1</sup>/<sub>4</sub> коп.

Въ родильномъ госпиталѣ, кромѣ 114 приходившихъ за совѣтами, было больныхъ женщинъ 149, въ томъ числѣ беременныхъ 44, родильницъ 7 и съ женскими болѣзнями 98, изъ нихъ выздоровѣло 134, умерло 5 и осталось къ 1878 году 10. Содержаніе этой больницы въ отчетномъ году обошлось въ 811 руб. 75<sup>3</sup>/<sub>4</sub> коп.

Въ отдѣленіи для умалишенныхъ содержалось больныхъ 9 человекъ; мужчинъ 4 и женщинъ 5, всѣ они остались въ заведеніи къ 1879 году. На содержаніе сего лечебнаго учрежденія употреблено въ теченіи года 951 р. 83 к.

Въ еврейской больницѣ въ истекшемъ году лечилось 329 человекъ, изъ нихъ выздоровѣло 270, умерло 34 и осталось къ 1879 г. 25 человекъ. Расходъ по этой больницѣ простирался на 5486 р. 31 коп. Равнымъ образомъ и въ больницахъ, находящихся въ другихъ городахъ Могилевской губерніи, не произошло въ отчетномъ году никакихъ измѣненій какъ во внутреннемъ состояніи ихъ, такъ и въ управленіи, помѣщеніи, средствахъ содержанія и т. п. Слѣдующія цифровыя данныя заключаютъ въ себѣ свѣдѣнія о числѣ больныхъ, пользовавшихся въ городскихъ больницахъ, и о приходѣ и расходѣ денежныхъ суммъ по каждой изъ нихъ.

НАЗВАНІЕ ГОРОДОВЪ.	Число больницъ.	Число больныхъ.		ВЪ 1878 ГОДУ БЫЛО:			
		муж.	женщ.	ПРИХОДА.		РАСХОДА.	
				Рубли.	Коп.	Рубли.	Коп.
Чаусы . . . . .	2	72	9	1253	55	2331	43
Чериковъ . . . . .	2	128	25	2056	56 <sup>3</sup> / <sub>4</sub>	2729	44
Климовичи . . . . .	2	40	33	2238	36 <sup>1</sup> / <sub>4</sub>	4112	67
Мстиславль . . . . .	2	92	29	1896	54 <sup>1</sup> / <sub>4</sub>	3021	30
Горки . . . . .	2	83	27	2020	47 <sup>1</sup> / <sub>4</sub>	4574	79
Орша . . . . .	1	104	54	1817	85 <sup>1</sup> / <sub>4</sub>	5165	22 <sup>1</sup> / <sub>4</sub>
Быховъ . . . . .	2	172	28	2651	20 <sup>1</sup> / <sub>4</sub>	3527	72
Сѣнно . . . . .	2	137	58	4288	69	2574	80
Рогачевъ . . . . .	2	514	23	7394	44 <sup>3</sup> / <sub>4</sub>	6219	3
Гомель . . . . .	2	195	94	3570	1	7068	82
Копысь . . . . .	1	17	10	77	69 <sup>3</sup> / <sub>4</sub>	2182	43 <sup>1</sup> / <sub>4</sub>
<b>ИТОГО . . . . .</b>	<b>20</b>	<b>1554</b>	<b>390</b>	<b>29265</b>	<b>39<sup>1</sup>/<sub>4</sub></b>	<b>43507</b>	<b>66</b>



Кромѣ вышеозначенныхъ больницъ, въ губерніи имѣются еще сельскія лечебныя учрежденія: сельскія больницы и пріемные покои, устроенные на началахъ, подробно изложенныхъ въ обзорахъ губерніи за предшествовавшіе годы. Всѣхъ сельскихъ больницъ въ Могилевской губерніи устроено 27 и, кромѣ того, 7 пріемныхъ покоевъ; въ отчетномъ году открыты 4 новыя сельскія больницы; всѣ онѣ по уѣздамъ распредѣляются такимъ образомъ: въ Могилевскомъ 2, Быховскомъ 2, Рогачевскомъ 2, Гомельскомъ 2 и 2 пріемные покоя, Чаусскомъ 2 и 1 пріемный покой, Чериковскомъ 3, Климовичскомъ 2 и 1 пріемный покой, Мстиславльскомъ 2 и 3 пріемные покоя, Горецкомъ 4, Оршанскомъ 4 и Сѣннинскомъ 1.

Въ сельскихъ лечебныхъ учрежденіяхъ въ отчетномъ году пользовалось постоянныхъ больныхъ 3171 и амбулаторныхъ 23467; кромѣ того, сельскими фельдшерами и повивальными бабками по участкамъ подаваема была и частная врачебная помощь. Въ истекшемъ году, сравнительно съ 1877 г. въ больницахъ этихъ пользовалось постоянныхъ больныхъ болѣе на 453 и амбулаторныхъ болѣе на 3697.

### в) Эпидеміи и эпизоотіи.

Въ 1878 году въ губерніи существовали слѣдующія эпидемическія болѣзни: скарлатина, корь, тифъ, кровавый поносъ и натуральная оспа.

**СКАРЛАТИНА** проявлялась въ довольно значительной степени въ 8 уѣздахъ: Чаусовскомъ, Чериковскомъ, Гомельскомъ, Климовичскомъ, Оршанскомъ, Горецкомъ, Мстиславльскомъ и Рогачевскомъ; всѣхъ заболѣвшихъ ею, преимущественно дѣтей до 8 лѣтняго возраста, было 971, изъ коихъ выздоровѣло 770 и умерло 201.

**КОРЬ** существовала въ 6 уѣздахъ: Гомельскомъ, Чаусовскомъ, Быховскомъ, Оршанскомъ, Мстиславльскомъ и Климовичскомъ; больныхъ, преимущественно также дѣтей, было 742, изъ нихъ выздоровѣло 650 и умерло 92.

**ТИФЪ** замѣчался болѣе въ легкой формѣ нервной горячки и былъ въ 8 уѣздахъ: Чериковскомъ, Гомельскомъ, Сѣннинскомъ, Климовичскомъ, Оршанскомъ, Могилевскомъ, Быховскомъ и Рогачевскомъ; заболѣвшихъ тифомъ было 637, изъ нихъ выздоровѣло 574 и умерло 63.

**КРОВАВЫЙ ПОНОСЪ** существовалъ всего лишь въ 2 уѣздахъ— Климовичскомъ и Оршанскомъ; заболѣвшихъ было 96, изъ нихъ выздоровѣло 81 и умерло 15.

**НАТУРАЛЬНАЯ ОСПА** появилась въ Декабрѣ мѣсяцѣ въ Гомельскомъ уѣздѣ между крестьянскими дѣтьми и продолжалась и въ текущемъ году; всѣхъ случаевъ заболѣванія по 1-е Января было 69, изъ нихъ выздоровѣло 34, умерло 22 и осталось больныхъ 13.

Такимъ образомъ, въ отчетномъ году всѣхъ больныхъ эпидеміею было 2515, изъ коихъ выздоровѣло 2109, умерло 393 и осталось 13. Сравнительно съ 1877 г. больныхъ эпидемическими болѣзнями было болѣе на 1138 и умерло болѣе на 176.

Изъ эпизоотическихъ болѣзней были: сибирская язва, чума, ящуръ и кровавая моча.

**СИБИРСКАЯ ЯЗВА** проявлялась въ весьма незначительной степени, въ лѣтніе мѣсяцы, въ уѣздахъ: Оршанскомъ, Мстиславльскомъ, Гомельскомъ, Климовичскомъ, Быховскомъ и Сѣннинскомъ; заболѣвшихъ было:

рогатаго скота.	138
изъ нихъ выздоровѣло	29
и пало	109
лошадей заболѣло	30
изъ нихъ выздоровѣло	15
и пало	15
мелкаго скота.	21
выздоровѣло	4
пало	17



**ЧУМА РОГАТАГО СКОТА** появлялась въ послѣдніе мѣсяцы истекшаго года въ Чериковскомъ уѣздѣ, куда занесена была изъ Черниговской губерніи, проходившимъ гуртомъ; зачумленный скотъ былъ убиваемъ; всего убито и пало изъ 132 больныхъ—120.

**КРОВАВАЯ МОЧА**, также на рогатомъ скотѣ, наблюдаема была въ Оршанскомъ и Горецкомъ уѣздахъ. Всѣхъ случаевъ заболѣванія было 95, выздоровѣло 75 и пало 20.

**ЯЩУРЪ** въ истекшемъ году проявлялся въ одномъ лишь Гомельскомъ уѣздѣ, въ срединѣ лѣта; больныхъ было 100, выздоровѣло 96 и пало 4.

Всего больныхъ эпизоотіями въ 1878 г. было 516 и изъ нихъ пало 285. Въ предшествовавшемъ же году больныхъ было 859, изъ коихъ пало 212 штукъ.

### г) Насильственные смерти.

(Приложеніемъ къ этой статьѣ служитъ вѣдомость № 7.)

Въ 1878 году отъ насилія и случайной смерти умерло въ губерніи всего 374 человека, въ томъ числѣ мужчинъ 304 и женщинъ 70. Сравнительно съ 1877 г. число смертныхъ случаевъ этого рода въ отчетномъ году уменьшилось на 7 и, при томъ, мужчинъ менѣе на 3, а женщинъ на 4.

Указанныя цифры, при сопоставленіи ихъ съ количествомъ всего населенія губерніи и общимъ числомъ умершихъ въ отчетномъ году, приводятъ къ выводу, что на 1000 обоюго пола жителей губерніи умерло въ 1878 г. отъ насилія и случайностей 0,36 души, на одну тысячу мужчинъ умерло 8,58 мужчинъ, а на 1000 женщинъ—0,13 женщинъ; изъ 1000 же всѣхъ умершихъ въ губерніи, умерло случайною смертью и отъ насилія 11,3 человекъ, изъ 1000 умершихъ мужчинъ—17,9 м., а изъ 1000 женщинъ—4,4 женщинъ.

При дальнѣйшимъ изслѣдованіи оказывается, что на 1000 душъ городского населенія умерло въ городахъ отъ насилія и случайностей 0,53 души и на 1000 человекъ сельскаго населенія въ селеніяхъ умерло 0,35 человекъ, т. е. смертность отъ разсматриваемыхъ причинъ въ селеніяхъ была менѣе въ 1878 г., чѣмъ въ городахъ, на 0,18.

Изъ всѣхъ указанныхъ случаевъ смерти наибольшее число обуславливалось, какъ и въ 1877 году, неблагопріятными случайностями и именно 184, затѣмъ, скоропостижно умершихъ было 116, жертвъ смертоубійствъ 34, самоубійствъ 26 и найденныхъ мертвыхъ тѣлъ 14.

При сравненіи цифры умершихъ отъ неблагопріятныхъ случайностей съ числомъ населенія губерніи, оказывается, что одинъ человекъ случайно умиралъ изъ 5817. Наибольшее число такихъ случаевъ смерти послѣдовало отъ утопленія (90), явленіе это повторяется изъ года въ годъ; скоропостижная смерть поразила одного человека изъ 9227 человекъ; одна жертва смертоубійства—на 32436 человекъ и одно самоубійство упадетъ на 41169 человекъ.

### Б о г а д ѣ л ь н и:

Всѣхъ богадѣленъ въ губерніи въ 1878 г. было 41; въ г. Могилевѣ 10, въ прочихъ городахъ 5 и въ уѣздахъ 26; изъ нихъ 38 для призрѣнія христіанъ и 3 для евреевъ.

Большая часть этихъ богадѣленъ суть учрежденія частныя, устроенныя отдѣльными лицами или обществами,—онѣ содержатся на добротныя пожертвованія благотворителей; только три изъ нихъ состоятъ въ вѣдѣніи Приказа Общественнаго Призрѣнія, изъ коихъ двѣ—домъ ин-



валидовъ, въ предмѣстьѣ г. Могилева Печерскѣ, устроенный на 30 человекъ, и богадѣльня на 200 человекъ имѣютъ назначеніе призрѣвать христіанъ и содержатся на счетъ суммъ Приказа и платы получаемой отъ казны за призрѣваемыхъ; третья-же богадѣльня, устроенная въ г. Могилевѣ на 20 человекъ, назначена собственно для призрѣнія бѣдныхъ евреевъ; она содержится, какъ и Могилевская еврейская больница, на счетъ суммъ коробочнаго сбора. Положеніе богадѣленъ, состоящихъ въ вѣдѣніи Приказа Общественнаго Призрѣнія, въ теченіи отчетнаго года не измѣнилось.

Слѣдующія данныя показываютъ сколько лицъ въ этихъ богадѣльняхъ было призрѣваемо и какъ велико было движеніе денежныхъ суммъ:

	Число призрѣваемыхъ въ теченіи года.		По симъ заведеніямъ было.			
	Муж	Жен.	ПРИХОДА.		РАСХОДА.	
			Рубли.	Коп.	Рубли.	Коп.
домъ инвалидовъ . . .	18	—	2621	16	1562	97
богадѣльня для христіанъ.	78	119			13280	15
богадѣльня для евреевъ.	17	9	4665	—	1778	62
Итого . . .	113	128	7286	16	16621	74

Число призрѣваемыхъ въ означенныхъ богадѣльняхъ въ отчетномъ году сравнительно съ 1877 г. не измѣнилось, расходъ же на содержаніе ихъ увеличился на 6072 руб. 10 к.

Кромѣ вышеозначенныхъ, въ губерніи существовали еще слѣдующія частныя богадѣльни:

а) въ г. Могилевѣ—7, изъ нихъ она для призрѣнія евреевъ и 6—для христіанъ; въ нихъ на частныя пожертвованія призрѣвалось 60 дряхлыхъ, увѣчныхъ и калѣкъ;

б) въ Горецкомъ уѣздѣ при приходскихъ церквахъ существовало 26 богадѣленъ: въ г. Горкахъ 3 и въ селеніяхъ 23; въ нихъ на счетъ общественной благотворительности находилось призрѣваемыхъ до 200 человекъ обоого пола изъ мѣстныхъ жителей, не имѣющихъ собственныхъ средствъ къ жизни;

в) въ г. Гомелѣ имѣется богадѣльня для евреевъ, содержимая на счетъ мѣстнаго еврейскаго общества; въ истекшемъ году въ ней призрѣвалось 20 душъ;

г) въ 1878 г. вновь устроена въ Климовичскомъ уѣздѣ въ м. Милославичахъ богадѣльня, открытая и содержимая мѣстнымъ землевладѣльцемъ Мещерскимъ; въ ней призрѣвалось 9 человекъ;

д) также вновь устроена богадѣльня въ г. Мстиславлѣ городскимъ обществомъ, при кладбищѣ, для нищихъ, ищущихъ пропитанія отъ благотворителей; въ ней призрѣвалось 10 человекъ;

и е) въ Чериковскомъ уѣздѣ существуютъ 2 богадѣльни, въ коихъ призрѣвалось 7 душъ.

Такимъ образомъ, во всѣхъ 38 частныхъ богадѣльняхъ призрѣвалось въ 1878 г. до 306 человекъ. Всѣ эти богадѣльни устроены бѣдно и, располагая ничтожными средствами для содержанія призрѣваемыхъ, требуютъ весьма существенныхъ улучшеній, чтобы соответствовать своему назначенію.



## Народное просвѣщеніе.

Всѣхъ учебныхъ заведеній въ Могилевской губерніи въ 1878 г. было 287 и учащихся въ нихъ: мужскаго пола 11872 и женскаго—2439, всего 14311; кромѣ того, на основаніи ВЫСОЧАЙШЕ утвержденнаго 24 Октября 1875 г. положенія Комитета Министровъ, для первоначальнаго обученія еврейскихъ дѣтей существовало 290 хедеровъ, въ которыхъ училось 1314 мальчиковъ. Въ числѣ вышепоименованныхъ учебныхъ заведеній было общеобразовательныхъ 277, съ 10953 учащимися мальчиками и 2357 дѣвочками, и духовныхъ и специальныхъ училищъ 10, съ учащимися 919 мальчиками и 82 дѣвочками. Сравнительно съ 1877 г. число всѣхъ училищъ, кромѣ хедеровъ, было болѣе на 6 и число учащихся въ нихъ также болѣе на 806 человекъ.

За исключеніемъ народныхъ школъ и хедеровъ, въ существовавшихъ въ 1878 году 58 общеобразовательныхъ заведеніяхъ было учащихся 4095, изъ нихъ мужскаго пола 2563 и женскаго—1532; относительно 1877 года число сихъ училищъ увеличилось тремя, а учащихся увеличилось—мужскаго пола на 130, и женскаго—на 208. Въ 219 народныхъ училищахъ было учащихся 9215, въ томъ числѣ дѣвочекъ 825 и мальчиковъ 8390; въ сравненіи съ 1877 г. мальчиковъ увеличилось на 501, а дѣвочекъ было болѣе на 74; число же школъ увеличилось тремя.

Въ Горецкомъ земледѣльческомъ училищѣ число учащихся въ сравненіи съ 1877 годомъ уменьшилось на 45.

Въ землемѣро-таксаторскихъ классахъ при Горецкихъ учебныхъ заведеніяхъ въ отчетномъ году было учениковъ менѣе противъ 1877 г. на 8.

Въ духовныхъ училищахъ и семинаріи число воспитанниковъ было менѣе на 13.

Въ центральной для Могилевской, Минской и Витебской губерніи повивальной школѣ число учащихся дѣвицъ увеличилось одною.

Въ центральной для Могилевской, Минской и Витебской губерніи фельдшерской школѣ число воспитанниковъ было болѣе на три.

Наконецъ, въ ремесленномъ училищѣ, устроенномъ при Горецкихъ учебныхъ заведеніяхъ, число учениковъ было четырьмя болѣе.

По сословіямъ учащихся въ Могилевской губерніи въ отчетномъ году было:

	мужч.	женщ.	всего.
дворянъ и чиновниковъ . . . . .	877	576	1453
духовнаго сословія . . . . .	844	306	1150
городскихъ сословій, включая и учащихся въ хедерахъ.	2945	787	3732
крестьянъ . . . . .	8505	749	9254
иностранцевъ . . . . .	3	3	6
другихъ сословій. . . . .	18	12	30
<b>Итого . . . . .</b>	<b>13186</b>	<b>2439</b>	<b>15625.</b>

Число всѣхъ учащихся въ учебныхъ заведеніяхъ Могилевской губерніи составляетъ 1,45% числа всего населенія губерніи, при чемъ число учащихся мальчиковъ составляетъ 2,5% числа жителей мужскаго пола, число же дѣвочекъ учащихся составляетъ 0,44 числа всего женскаго населенія. Опредѣляя отношеніе учащихся по сословіямъ къ численности каждаго сословія въ губерніи, получится, что число учащихся:



дворянъ и чиновниковъ составляетъ	9°
духовнаго сословія . . . . .	21°
городскихъ сословія . . . . .	2°
сельскихъ . . . . .	1°
иностранцевъ . . . . .	1,4°
другихъ сословія . . . . .	5°

Отношенія учащихся въ учебныхъ заведеніяхъ къ числу лицъ школьнаго возраста, если на послѣднее отнести изъ всего населенія губерніи одну седьмую часть, выразится какъ 1: 9,8, при чемъ число учащихся мальчиковъ относится къ числу мальчиковъ школьнаго возраста какъ 1: 5,7 и число дѣвочекъ учащихся выражается, по сравненію съ численностію женскаго населенія школьнаго возраста, въ отношеніи 1: 32.

Движеніе народнаго образованія въ губерніи продолжалось въ томъ направленіи, каковое изложено въ обзорахъ учебно-воспитательнаго дѣла за прошлые годы. Какъ обученіе дѣтей, такъ и нравственное воспитаніе ихъ въ большей части училищъ были, по возможности, успѣшны; не вполнѣ удовлетворительный ходъ дѣла по первоначальному обученію преимущественно замѣчался въ нѣкоторыхъ народныхъ школахъ, вслѣдствіе недостаточной специальной подготовки личнаго персонала преподавателей и отчасти незначительности обрацаемыхъ въ пользу народнаго образованія денежныхъ средствъ.

При этомъ нельзя не отмѣтить одного весьма отраднаго явленія, впервые осуществленнаго въ концѣ истекшаго года, и именно открытія въ зданіи Могилевской мужской гимназіи домовою православной церкви; разумныя стремленія начальства гимназіи, направляемыя къ тому, чтобы воспитать въ учащихся прочныя чувства къ храму, дали уже замѣтные плоды: ученики охотно посѣщаютъ церковь, принимаютъ участіе при богослуженіи, какъ прислужники священника, поютъ и читаютъ сами, внимательно и съ полнымъ пониманіемъ относятся къ каждому акту богослуженія. Нѣтъ сомнѣнія, что такія стремленія будутъ имѣть весьма благотворное вліяніе въ отношеніи религіозно-нравственнаго воспитанія дѣтей.

## О ходѣ крестьянскаго дѣла.

Выкупная операція въ Могилевской губерніи представляется въ слѣдующихъ данныхъ: до Высочайшаго указа 2 Ноября 1863 г. о прекращеніи обязательныхъ отношеній между помещиками и крестьянами Бѣлорусскихъ губерній, Могилевскимъ губернскимъ по крестьянскимъ дѣламъ Присутствіемъ утверждено 517 выкупныхъ договоровъ, по которымъ 72430 душъ крестьянъ выкупили, съ содѣйствіемъ Правительства, 344400 дес. 1499<sup>1</sup>/<sub>2</sub> саж. земли; послѣ обнародованія указа 2 Ноября 1863 г. предстояло повѣрить 3376 уставныхъ грамотъ и обратить ихъ, по Высочайше утвержденнымъ 2 Марта 1864 г. правиламъ, въ выкупные акты; изъ нихъ до 1 Января 1878 г. утверждено 3339 актовъ, по которымъ предоставлено крестьянамъ, на 177161 душу, выкупаемой земли 804299 дес. 1218 саж.; въ 1878 г. утверждено 6 актовъ, по которымъ на 836 душъ поступило 3137 дес. 767 саж.; затѣмъ, къ 1 Января 1879 г. остался 31 актъ неутвержденный.

Окончательно выкуплено крестьянами земли единовременнымъ взносомъ выкупной суммы, на основаніи 165 ст. Полож. о выкупѣ, до 1 Января 1878 г. 1057 дес. 821 саж., по числу 235 душъ, на сумму 19898 р. 1 к.; въ 1878 г. выкуплено 9 дес., по числу 2 душъ, на сумму 143 р. 96 к., а всего до 1 Января 1879 г.—1066 дес. 821 саж., по числу 237 душъ, на сумму 20041 р. 97 к. Земли, находившейся въ общинномъ пользованіи крестьянъ, раздѣлено, по ст. 163 Полож. о выкупѣ, на подворные участки до 1 Января 1878 года 41909 дес. 854 саж., по числу 7993 душъ; въ 1878 г.—1800 дес., по числу 400 душъ; всего же до 1 Января 1879 г. раздѣлено земли на участки 43709 дес. 854 саж., по числу 8393 душъ.



Сдѣлки объ обмѣнѣ части земель, по Правиламъ 11 Юля 1863 г., совершены между помѣщиками и крестьянами до 1878 г. по 10-ти имѣніямъ и въ 1878 г. по 2 имѣніямъ.

По надѣлу бывшихъ государственныхъ крестьянъ землею, Могилевское губернское по крестьянскимъ дѣламъ Присутствіе, изъ числа поступившихъ на разсмотрѣніе и утвержденіе его 672 люстраціонныхъ актовъ, на основаніи которыхъ для 17095 дворовъ предполагалось подѣлить земли 284574,52 десятинъ, за выкупной платежъ въ суммѣ 128895 р. 50 коп., утвердило до 1878 года 662 акта, коими въ пользованіе 16188 дворовъ отведено земли 277249,03 десятинъ за выкупъ 124075 р. 23 к. и въ продолженіи 1878 года—1 актъ, по которому 1 двору предоставлено земли 39,50 десятинъ, за выкупной платежъ въ 11 руб. 46 коп.; затѣмъ, къ 1879 г. осталось неутвержденныхъ 8 актовъ, по коимъ предполагается надѣлить 905 крестьянскихъ дворовъ землею въ количествѣ 7284,49 десятинъ.

Въ среднихъ выводахъ оказывается, что бывшимъ государственнымъ крестьянамъ отведено земли на каждую душу по 5,75 десятинъ и что выкупныхъ платежей упадетъ на дворъ по 7 руб. 58 коп., на душу по 2 руб. 52 коп. и за каждую десятину земли по 54 копейки.







У Б З Д Ы.	ПОСЬЯНО ЧЕТВЕРТ						СНЯТО ЧЕТВЕРТ.									
	Озимой пше- ницы.	Ржи.	Яровой пше- ницы.	Овса.	Ячменя.	Гречихи.	Осталь- ных яро- вых хлб- бовъ.	Картофля.	Озимой пше- ницы.	Ржи.	Яровой пшеницы.	Овса.	Ячменя.	Гречихи.	Остальных яровых хлб- бовъ.	Картофля.
<b>МОГИЛЕВСКИЙ.</b>																
На землях владѣльческих . . . . .	350	3644	590	12250	9230	2600	800	4940	875	9110	1917 $\frac{1}{2}$	39812 $\frac{1}{2}$	29997 $\frac{1}{2}$	8450	2600	19760
— крестьянскихъ обществъ . . . . .	120	44717	450	19500	5200	3250	921	15325	300	111792 $\frac{1}{2}$	1462 $\frac{1}{2}$	63375	16900	10562 $\frac{1}{2}$	2993 $\frac{1}{2}$	61300
— городскихъ и другихъ . . . . .	210	1890	273	2080	1386	1196	306	6560	525	4725	887 $\frac{1}{4}$	6760	4504 $\frac{1}{2}$	3887	994 $\frac{1}{2}$	26240
<b>Итого . . . . .</b>	<b>680</b>	<b>50251</b>	<b>1313</b>	<b>33830</b>	<b>15816</b>	<b>7046</b>	<b>2027</b>	<b>26825</b>	<b>1700</b>	<b>125627<math>\frac{1}{2}</math></b>	<b>4267<math>\frac{1}{4}</math></b>	<b>109947<math>\frac{1}{2}</math></b>	<b>51402</b>	<b>22899<math>\frac{1}{2}</math></b>	<b>6587<math>\frac{3}{4}</math></b>	<b>107300</b>
<b>ЧАУССКИЙ.</b>																
На землях владѣльческих . . . . .	18	2464	45	2242	440	510	155	4885	45	6160	135	6726	1320	1530	465	19540
— крестьянскихъ обществъ . . . . .	20	18212	150	10000	4000	3500	500	11227	50	45530	450	30000	12000	10500	1500	44908
— городскихъ и другихъ . . . . .	—	149	10	165	50	50	80	220	—	372 $\frac{1}{2}$	30	495	150	150	240	880
<b>Итого . . . . .</b>	<b>38</b>	<b>20825</b>	<b>205</b>	<b>12407</b>	<b>4490</b>	<b>4060</b>	<b>735</b>	<b>16332</b>	<b>95</b>	<b>52062<math>\frac{1}{2}</math></b>	<b>615</b>	<b>37221</b>	<b>13470</b>	<b>12180</b>	<b>2205</b>	<b>65328</b>
<b>ЧЕРИКОВСКИЙ.</b>																
На землях владѣльческих . . . . .	20	4600	110	4000	550	1600	90	1000	60	13800	560	16000	2200	6400	360	4250
— крестьянскихъ обществъ . . . . .	135	29791	1329	21249	5455 $\frac{1}{2}$	15459	3483	21076	405	89373	5316	81996	21822	61836	13932	89273
— городскихъ и другихъ . . . . .	36	493	73	334	136 $\frac{1}{2}$	252	43	341	108	1479	292	1336	546	1008	172	1449
<b>Итого . . . . .</b>	<b>191</b>	<b>34884</b>	<b>1542</b>	<b>25583</b>	<b>6142</b>	<b>17311</b>	<b>3616</b>	<b>22417</b>	<b>573</b>	<b>104652</b>	<b>6168</b>	<b>102332</b>	<b>24568</b>	<b>69244</b>	<b>14364</b>	<b>95272</b>
<b>КЛИМОВИЧСКИЙ.</b>																
На землях владѣльческих . . . . .	70	6473	360	6135	1312	3342	510	7752	210	19419	1080	18405	3936	10026	1530	46512
— крестьянскихъ обществъ . . . . .	50	25856	850	17102	3220	16000	3000	11540	150	77568	2550	51306	9660	48000	9000	69240
— городскихъ и другихъ . . . . .	20	1252	50	622	180	430	56	1028	60	3756	150	1866	540	1290	168	6168
<b>Итого . . . . .</b>	<b>140</b>	<b>33581</b>	<b>1260</b>	<b>23859</b>	<b>4712</b>	<b>19772</b>	<b>3566</b>	<b>20320</b>	<b>420</b>	<b>100743</b>	<b>3780</b>	<b>71577</b>	<b>14436</b>	<b>59316</b>	<b>10698</b>	<b>121920</b>
<b>БЫХОВСКИЙ.</b>																
На землях владѣльческих . . . . .	15	3506	109	3931	584	7501	184	1613	45	10518	1490 $\frac{1}{2}$	17689 $\frac{1}{2}$	2628	8176 $\frac{1}{2}$	828	8065
— крестьянскихъ обществъ . . . . .	4	19666	793	16485	3775	200	810	16319	12	58998	3568 $\frac{1}{2}$	74182 $\frac{1}{2}$	16987 $\frac{1}{2}$	33754 $\frac{1}{2}$	3645	81595
— городскихъ и другихъ . . . . .	—	447	10	438	22	—	—	982	—	1341	45	1971	99	900	—	4910
<b>Итого . . . . .</b>	<b>19</b>	<b>23619</b>	<b>912</b>	<b>20854</b>	<b>4381</b>	<b>9518</b>	<b>994</b>	<b>18914</b>	<b>57</b>	<b>70857</b>	<b>4104</b>	<b>93843</b>	<b>19714<math>\frac{1}{2}</math></b>	<b>42831</b>	<b>4473</b>	<b>94570</b>
<b>ГОМЕЛЬСКИЙ.</b>																
На землях владѣльческих . . . . .	30	3848	33	494	125	2977	34	1843	90	11544	132	1976	500	11908	136	9215
— крестьянскихъ обществъ . . . . .	258	58633	496	15990	4170	22561	1089	44987	774	175899	1984	63960	16680	90244	4356	221935
— городскихъ и другихъ . . . . .	85	790	52	90	63	150	30	1273	255	2370	208	360	252	600	120	6365
<b>Итого . . . . .</b>	<b>373</b>	<b>63271</b>	<b>581</b>	<b>16574</b>	<b>4358</b>	<b>25688</b>	<b>1153</b>	<b>48103</b>	<b>4119</b>	<b>189813</b>	<b>2324</b>	<b>66296</b>	<b>17432</b>	<b>102752</b>	<b>4612</b>	<b>240515</b>



У Ъ З Д Ы.		ПОСЯНО ЧЕТВЕРТ.					СНЯТО ЧЕТВЕРТ.										
		Озимой пше- ицы.	Ржи.	Яровой пше- ицы.	Овса.	Ячменя.	Гречихи.	Осталь- ныхъ яро- выхъ хлѣ- бовъ.	Картофеля.	Озимой пше- ицы.	Ржи.	Яровой пшеницы.	Овса.	Ячменя.	Гречихи.	Остальныхъ хлѣ- ровыхъ хлѣ- бовъ.	Картофеля
ГОРЕЦКІЙ.																	
На земляхъ владѣльческихъ . . . . .	149	5817	372	7013	3062	238	194	4988	596	23268	1488	28052	12248	952	776	27434	
— крестьянскихъ обществъ . . . . .	35	21267	1039	25498	4846	2220	2369	16413	140	85068	4156	101992	19384	8880	9476	90271 <sup>1</sup> / <sub>2</sub>	
— городскихъ и другихъ . . . . .	10	730	89	510	231	67	103	1705	40	2920	356	2040	924	268	412	9377 <sup>1</sup> / <sub>2</sub>	
Итого . . . . .	194	27814	1500	33021	8139	2525	2666	23106	776	111256	6000	132084	32556	10100	10664	127083	
ОРШАНСКІЙ.																	
На земляхъ владѣльческихъ . . . . .	900	5925	450	7000	2600	1750	167	6571	2700	17775	1687 <sup>1</sup> / <sub>2</sub>	26250	9750	6562 <sup>1</sup> / <sub>2</sub>	626 <sup>1</sup> / <sub>2</sub>	31212 <sup>1</sup> / <sub>2</sub>	
— крестьянскихъ обществъ . . . . .	1700	22666	1200	19300	5900	9083	2800	16445	5100	67998	4500	72375	22125	34061 <sup>1</sup> / <sub>2</sub>	10500	78113 <sup>3</sup> / <sub>4</sub>	
— городскихъ и другихъ . . . . .	33	5646	—	1200	320	538	76	1111	99	16938	—	4500	1200	2092 <sup>1</sup> / <sub>2</sub>	285	5277 <sup>1</sup> / <sub>2</sub>	
Итого . . . . .	2633	31237	1650	27500	8820	11391	3043	24127	7899	102711	6187 <sup>1</sup> / <sub>2</sub>	103125	33075	42716 <sup>1</sup> / <sub>2</sub>	11411 <sup>1</sup> / <sub>2</sub>	114603 <sup>1</sup> / <sub>2</sub>	
СѢННИЦСКІЙ.																	
На земляхъ владѣльческихъ . . . . .	70	6330	350	8420	3140	650	1300	4980	200 <sup>1</sup> / <sub>2</sub>	15799 <sup>1</sup> / <sub>2</sub>	1400	33680	12560	2600	5200	17430	
— крестьянскихъ обществъ . . . . .	130	20900	1325	16815	7169	1534	2157	16540	375	61195	5300	67260	28676	6136	8628	57890	
— городскихъ и другихъ . . . . .	22	3935	425	3975	1700	255	179	3541	55	9842 <sup>1</sup> / <sub>2</sub>	1700	15900	6800	1020	716	12393 <sup>1</sup> / <sub>2</sub>	
Итого . . . . .	222	31165	2100	29210	12009	2439	3636	25061	630 <sup>1</sup> / <sub>2</sub>	86837	8400	116840	48036	9756	14544	87713 <sup>1</sup> / <sub>2</sub>	
РОГАЧЕВСКІЙ.																	
На земляхъ владѣльческихъ . . . . .	160	16389	352	9675	1955	8991	327	11066	880	90139 <sup>1</sup> / <sub>2</sub>	1584	43577 <sup>1</sup> / <sub>2</sub>	8797 <sup>1</sup> / <sub>2</sub>	40459 <sup>1</sup> / <sub>2</sub>	1471 <sup>1</sup> / <sub>2</sub>	44264	
— крестьянскихъ обществъ . . . . .	507	60554	2537	20139	11340	30587	2164	67574	2788 <sup>1</sup> / <sub>2</sub>	333047	11416 <sup>1</sup> / <sub>2</sub>	90625 <sup>1</sup> / <sub>2</sub>	51030	137641 <sup>1</sup> / <sub>2</sub>	9738	270296	
— городскихъ и другихъ . . . . .	7	1224	62	541	300	713	180	2330	38 <sup>1</sup> / <sub>2</sub>	6732	279	2434 <sup>1</sup> / <sub>2</sub>	1350	3208 <sup>1</sup> / <sub>2</sub>	814 <sup>1</sup> / <sub>2</sub>	9320	
Итого . . . . .	674	78167	2951	30355	13595	40291	2671	80970	3707	429918 <sup>1</sup> / <sub>2</sub>	13279 <sup>1</sup> / <sub>2</sub>	136597 <sup>1</sup> / <sub>2</sub>	61177 <sup>1</sup> / <sub>2</sub>	181309 <sup>1</sup> / <sub>2</sub>	12024	323880	
МСТИСЛАВЛЬСКІЙ.																	
На земляхъ владѣльческихъ . . . . .	277	7744	928	7556	3514	3400	243	2865	554	15488	2784	22668	10542	10200	729	11460	
— крестьянскихъ обществъ . . . . .	75	13151	352	16009	5405	5788	665	18335	150	26302	1056	48027	16215	17364	1995	73340	
— городскихъ и другихъ . . . . .	18	135	183	492	270	266	29	1200	36	270	249	1476	810	798	87	4800	
Итого . . . . .	370	21030	1363	24057	9189	9454	937	22400	740	42060	4089	72171	27567	28362	2811	89600	
ВСЕГО ПО ГУБЕРНИИ.																	
На земляхъ владѣльческихъ . . . . .	2059	66740	3729	68716	26512	27875	4004	52503	6255 <sup>1</sup> / <sub>2</sub>	233021	13258 <sup>1</sup> / <sub>2</sub>	251796 <sup>1</sup> / <sub>2</sub>	94479	107264 <sup>1</sup> / <sub>2</sub>	14721 <sup>1</sup> / <sub>2</sub>	239142 <sup>1</sup> / <sub>2</sub>	
— крестьянскихъ обществъ . . . . .	3034	335413	10521	198087	60480 <sup>1</sup> / <sub>2</sub>	117483	19958	255781	10244 <sup>1</sup> / <sub>2</sub>	1132770 <sup>1</sup> / <sub>2</sub>	41759 <sup>1</sup> / <sub>2</sub>	748099	231479 <sup>1</sup> / <sub>2</sub>	458979 <sup>3</sup> / <sub>4</sub>	75763 <sup>1</sup> / <sub>2</sub>	1141462 <sup>1</sup> / <sub>2</sub>	
— городскихъ и другихъ . . . . .	441	16691	1127	10447	4658 <sup>1</sup> / <sub>2</sub>	4137	1082	20291	1216 <sup>1</sup> / <sub>2</sub>	50746	4196 <sup>1</sup> / <sub>2</sub>	39138 <sup>1</sup> / <sub>2</sub>	17175 <sup>1</sup> / <sub>2</sub>	15222	4009	87180 <sup>1</sup> / <sub>2</sub>	
Всего . . . . .	5534	418814	15377	277250	91651	119495	25044	328575	17716 <sup>1</sup> / <sub>2</sub>	1416537 <sup>1</sup> / <sub>2</sub>	59214 <sup>1</sup> / <sub>2</sub>	1042031	343134	581466 <sup>1</sup> / <sub>2</sub>	94494	1467784 <sup>1</sup> / <sub>2</sub>	







Вѣдомость № 2.

# ВѢДОМОСТЬ

## О ФАБРИКАХЪ И ЗАВОДАХЪ

ВЪ МОГИЛЕВСКОЙ ГУБЕРНІИ

ЗА 1878 ГОДЪ.



Родъ фабрикъ и заводовъ.	Губернскій гор. Могилевъ.			Уѣздъ его.			Уѣзный гор. Быховъ.			Уѣздъ его.		
	Число фабрикъ и заводовъ.	Сумма произво- дительности.	Число рабочихъ.	Число фабрикъ и заводовъ.	Сумма произво- дительности.	Число рабочихъ.	Число фабрикъ и заводовъ.	Сумма произво- дительности.	Число рабочихъ.	Число фабрикъ и заводовъ.	Сумма произво- дительности.	Число рабочихъ.
Спичечныя фабрики . . .	—	—	—	1	10000	31	—	—	—	—	—	—
Табачныя — . . . . .	1	95000	120	—	—	—	—	—	—	—	—	—
Водочные заводы . . . .	1	10467	4	—	—	—	—	—	—	—	—	—
Винокуренныя — . . . .	—	—	—	10	74739	49	—	—	—	1	13992	6
Дегтевыя — . . . . .	—	—	—	1	200	2	—	—	—	6	2650	13
Изразцовыя — . . . . .	—	—	—	—	—	—	—	—	—	1	1824	10
Кожевенныя — . . . . .	6	81350	20	—	—	—	—	—	—	2	927	2
Круподерныя — . . . . .	6	8082	11	—	—	—	—	—	—	—	—	—
Крупчатныя — . . . . .	1	80740	21	—	—	—	—	—	—	2	82000	20
Канатныя — . . . . .	—	—	—	—	—	—	—	—	—	1	2000	15
Маслобойныя — . . . . .	—	—	—	—	—	—	—	—	—	2	520	4
Мѣдиплавительныя — . . .	—	—	—	—	—	—	—	—	—	1	650	8
Пивоваренныя — . . . .	3	25860	19	3	12755	14	—	—	—	—	—	—
Стекляныя — . . . . .	—	—	—	—	—	—	—	—	—	2	14000	49
Скипидарно-дегтевыя — . .	—	—	—	—	—	—	—	—	—	1	135	2
<b>ИТОГО . . . . .</b>	<b>18</b>	<b>301499</b>	<b>195</b>	<b>15</b>	<b>97694</b>	<b>96</b>	<b>—</b>	<b>—</b>	<b>—</b>	<b>19</b>	<b>118698</b>	<b>129</b>

Родъ фабрикъ и заводовъ.	Уѣзный гор. Гомель.			Уѣздъ его.			Уѣзный гор. Горки.			Уѣздъ его.		
	Число фабрикъ и заводовъ.	Сумма произво- дительности.	Число рабочихъ.	Число фабрикъ и заводовъ.	Сумма произво- дительности.	Число рабочихъ.	Число фабрикъ и заводовъ.	Сумма произво- дительности.	Число рабочихъ.	Число фабрикъ и заводовъ.	Сумма произво- дительности.	Число рабочихъ.
Писче-бумажныя фабрики.	—	—	—	1	315667	356	—	—	—	—	—	—
Суконныя (талесныя) — . .	—	—	—	—	—	—	—	—	—	1	4055	13
Винокуренныя заводы . . .	—	—	—	10	86064	102	—	—	—	7	65916	54
Горшечныя — . . . . .	—	—	—	—	—	—	—	—	—	2	82	2
Дрожжевыя — . . . . .	2	650	3	—	—	—	—	—	—	1	1237	3
Изразцовыя — . . . . .	—	—	—	—	—	—	—	—	—	1	4200	13
Кожевенныя — . . . . .	1	950	2	1	297	2	2	4524	4	5	6268	8
Крупчатныя — . . . . .	—	—	—	3	51900	28	—	—	—	—	—	—
Круподерныя — . . . . .	—	—	—	34	30899	45	1	506	3	3	6920	6
Канатныя — . . . . .	1	1800	5	5	7400	34	—	—	—	—	—	—
Медоваренныя — . . . . .	1	1944	2	—	—	—	—	—	—	—	—	—
Мыловаренныя — . . . . .	1	12250	3	—	—	—	—	—	—	—	—	—
Маслобойныя — . . . . .	—	—	—	1	96	1	3	728	8	1	225	1
Пивоваренныя — . . . . .	—	—	—	2	5840	5	—	—	—	—	—	—
Свекло-сахар. — . . . . .	1	31590	190	—	—	—	—	—	—	—	—	—
Свѣчныя — . . . . .	1	2700	3	—	—	—	—	—	—	—	—	—
Чугуно-литейныя — . . . .	—	—	—	—	—	—	1	3005	47	—	—	—
<b>ИТОГО . . . . .</b>	<b>8</b>	<b>51884</b>	<b>208</b>	<b>57</b>	<b>498163</b>	<b>573</b>	<b>7</b>	<b>8763</b>	<b>62</b>	<b>21</b>	<b>88903</b>	<b>100</b>



Родъ фабрикъ и заводовъ.	Заштат. гор. Копысь.			Уѣзди. гор. Климовичи			Уѣздъ его.			Уѣзди. гор. Мстиславль			Уѣздъ его.		
	Число фабрикъ и заводовъ.	Сумма произво- дительности.	Число рабочихъ.	Число фабрикъ и заводовъ.	Сумма произво- дительности.	Число рабочихъ.	Число фабрикъ и заводовъ.	Сумма произво- дительности.	Число рабочихъ.	Число фабрикъ и заводовъ.	Сумма произво- дительности.	Число рабочихъ.	Число фабрикъ и заводовъ.	Сумма произво- дительности.	Число рабочихъ.
Винокурные заводы . . .	1	6400	7	—	—	—	7	119386	56	—	—	—	3	50762	24
Горшечные — . . .	1	45	1	—	—	—	—	—	—	—	—	—	—	—	—
Изразцовые — . . .	2	1520	7	—	—	—	—	—	—	—	—	—	—	—	—
Кожевенные — . . .	—	—	—	3	2825	6	16	35396	46	—	—	—	8	6540	12
Круподерные — . . .	—	—	—	—	—	—	—	—	—	—	—	—	2	1690	2
Маслобойные — . . .	—	—	—	—	—	—	—	—	—	—	—	—	2	405	2
Пивоваренные — . . .	1	6000	3	—	—	—	—	—	—	—	—	—	2	1750	4
Свѣчные — . . .	—	—	—	—	—	—	—	—	—	1	1860	1	—	—	—
Стекляные — . . .	—	—	—	—	—	—	1	9300	31	—	—	—	—	—	—
<b>ИТОГО . . .</b>	<b>5</b>	<b>13965</b>	<b>18</b>	<b>3</b>	<b>2825</b>	<b>6</b>	<b>24</b>	<b>164082</b>	<b>133</b>	<b>1</b>	<b>1860</b>	<b>1</b>	<b>17</b>	<b>61147</b>	<b>44</b>

Родъ фабрикъ и заводовъ.	Уѣзди. гор. Орша.			Уѣздъ его.			Заштатный гор. Баби- новичи.			Уѣзди. гор. Рогачевъ.			Уѣздъ его.		
	Число фабрикъ и заводовъ.	Сумма произво- дительности.	Число рабочихъ.	Число фабрикъ и заводовъ.	Сумма произво- дительности.	Число рабочихъ.	Число фабрикъ и заводовъ.	Сумма произво- дительности.	Число рабочихъ.	Число фабрикъ и заводовъ.	Сумма произво- дительности.	Число рабочихъ.	Число фабрикъ и заводовъ.	Сумма произво- дительности.	Число рабочихъ.
Писче-бумажная фабрика . . .	—	—	—	1	60000	20	—	—	—	—	—	—	—	—	—
Спичечные — . . .	—	—	—	1	650000	157	—	—	—	—	—	—	—	—	—
Винокурные заводы . . .	—	—	—	8	36188	64	—	—	—	—	—	—	8	114094	96
Горшечные — . . .	—	—	—	1	35	2	2	100	4	—	—	—	—	—	—
Дегтевые — . . .	—	—	—	—	—	—	—	—	—	—	—	—	1	3000	2
Дрожжевые — . . .	2	2500	2	—	—	—	—	—	—	—	—	—	—	—	—
Известковые — . . .	—	—	—	—	—	—	—	—	—	—	—	—	1	350	2
Кирпичные — . . .	—	—	—	1	550	3	—	—	—	—	—	—	—	—	—
Крахмальные — . . .	—	—	—	2	13800	23	—	—	—	—	—	—	—	—	—
Круподерные — . . .	2	4800	2	—	—	—	—	—	—	—	—	—	—	—	—
Кожевенные — . . .	2	7594	5	1	950	2	1	450	2	—	—	—	—	—	—
Лѣсопильные — . . .	—	—	—	1	152	3	—	—	—	—	—	—	—	—	—
Пивоваренные — . . .	1	3500	2	4	26831	10	—	—	—	—	—	—	—	—	—
Проволочно-гвоздильные — . . .	—	—	—	1	126671	45	—	—	—	—	—	—	—	—	—
Скипидарно-дегтевые — . . .	—	—	—	—	—	—	—	—	—	—	—	—	—	1	2200
Чугунно-литейные — . . .	—	—	—	1	3600	10	—	—	—	—	—	—	—	—	—
<b>ИТОГО . . .</b>	<b>7</b>	<b>18394</b>	<b>11</b>	<b>22</b>	<b>918777</b>	<b>339</b>	<b>3</b>	<b>550</b>	<b>6</b>	<b>—</b>	<b>—</b>	<b>—</b>	<b>11</b>	<b>119644</b>	<b>105</b>



Родъ фабрикъ и заводовъ.	Уѣздный гор. Сѣнно.			Уѣздъ его.			Уѣздный гор. Чаусы.			Уѣздъ его.		
	Число фабрикъ и заводовъ.	Сумма произво- дительности.	Число рабочихъ.	Число фабрикъ и заводовъ.	Сумма произво- дительности.	Число рабочихъ.	Число фабрикъ и заводовъ.	Сумма произво- дительности.	Число рабочихъ.	Число фабрикъ и заводовъ.	Сумма произво- дительности.	Число рабочихъ.
Винокуренные заводы . . . . .	—	—	—	13	68980	56	—	—	—	6	74968	36
Дегтевые — . . . . .	—	—	—	1	880	3	—	—	—	2	2000	6
Изразцовые — . . . . .	—	—	—	1	1000	5	—	—	—	—	—	—
Кожевенные — . . . . .	3	516	6	—	—	—	—	—	—	—	—	—
Крупчатные — . . . . .	—	—	—	1	18400	11	—	—	—	—	—	—
Пивоваренные — . . . . .	—	—	—	3	4519	6	—	—	—	1	480	2
Стеклянные — . . . . .	—	—	—	1	630	12	—	—	—	—	—	—
Технической разработки лѣсныхъ произведеній . . . . .	—	—	—	1	61000	34	—	—	—	—	—	—
<b>ИТОГО . . . . .</b>	<b>3</b>	<b>516</b>	<b>6</b>	<b>21</b>	<b>158409</b>	<b>127</b>	<b>—</b>	<b>—</b>	<b>—</b>	<b>9</b>	<b>77448</b>	<b>—</b>

Родъ фабрикъ и заво- довъ.	Уѣздный гор. Чериковъ.			Уѣздъ его.			А всего въ гу- берніи.		
	Число фабрикъ и заводовъ.	Сумма произво- дительности.	Число рабочихъ.	Число фабрикъ и заводовъ.	Сумма произво- дительности.	Число рабочихъ.	Число фабрикъ и заводовъ.	Сумма произво- дительности.	Число рабочихъ.
Писче-бумажныя фабрики . . . . .	—	—	—	—	—	—	2	375667	376
Суконныя (талесныя) — . . . . .	—	—	—	—	—	—	1	4055	13
Спичечныя — . . . . .	—	—	—	—	—	—	2	660000	188
Табачныя — . . . . .	—	—	—	—	—	—	1	95000	120
Водочныя заводы . . . . .	—	—	—	—	—	—	1	10467	4
Винокуренные — . . . . .	—	—	—	12	143653	78	86	855142	628
Горшечныя — . . . . .	—	—	—	—	—	—	6	262	9
Дегтевые — . . . . .	—	—	—	—	—	—	11	8730	26
Дрожжевыя — . . . . .	—	—	—	—	—	—	5	4387	8
Изразцовые — . . . . .	—	—	—	1	2750	11	6	11294	46
Известковыя — . . . . .	—	—	—	—	—	—	1	350	2
Крупчатныя — . . . . .	—	—	—	2	182000	23	9	415040	103
Круподерныя — . . . . .	3	1155	5	1	300	1	52	54352	75
Карпичныя — . . . . .	—	—	—	—	—	—	1	550	3
Кожевенныя — . . . . .	—	—	—	5	5710	8	56	154297	125
Канатныя — . . . . .	—	—	—	—	—	—	7	11200	54
Крахмальные — . . . . .	—	—	—	—	—	—	2	13800	23
Лѣсопильные — . . . . .	—	—	—	—	—	—	1	152	3
Медоваренныя — . . . . .	—	—	—	—	—	—	1	1944	2
Мыловаренныя — . . . . .	—	—	—	—	—	—	1	12250	3
Маслобойныя — . . . . .	6	2625	12	10	5080	10	25	9679	38
Мѣдиплавительныя — . . . . .	—	—	—	—	—	—	1	650	8
Пивоваренныя — . . . . .	—	—	—	1	160	2	21	87695	67
Проволочно-гвоздильныя — . . . . .	—	—	—	—	—	—	1	126671	45
Свѣчныя — . . . . .	—	—	—	—	—	—	2	4560	4
Скипидарно-дегтевыя — . . . . .	—	—	—	—	—	—	2	2335	7
Стеклянные — . . . . .	—	—	—	—	—	—	4	23930	92
Салотопенныя — . . . . .	1	450	1	—	—	—	1	450	1
Свекло-сахарныя — . . . . .	—	—	—	—	—	—	1	31590	190
Технической разработки лѣсныхъ произве- деній . . . . .	—	—	—	—	—	—	1	64000	34
Чугунно-литейныя — . . . . .	—	—	—	—	—	—	2	6605	57
<b>ИТОГО . . . . .</b>	<b>10</b>	<b>4230</b>	<b>18</b>	<b>32</b>	<b>339653</b>	<b>133</b>	<b>313</b>	<b>3047104</b>	<b>2354</b>











Города и уѣзды.	Число браковъ.	Число родившихся.									Число умершихъ.			Прибыль или убыль.
		Законнорожденныхъ.			Незаконнорожденныхъ.			В С Е Г О.						
		м. п.	ж. п.	об. п.	м. п.	ж. п.	об. п.	м. п.	ж. п.	об. п.	м. п.	ж. п.	об. п.	
Губернскій городъ Могилевъ . . . . .	212	618	420	1038	30	34	64	618	454	1102	601	508	1109	— 7
Уѣздъ его . . . . .	515	1561	1385	2946	23	14	37	1584	1399	2983	868	819	1687	+1296
Уѣздный городъ Быховъ . . . . .	36	104	73	177	3	4	7	107	77	184	73	72	145	+ 39
Уѣздъ его . . . . .	679	1737	1703	3440	32	25	57	1769	1728	3497	1301	1250	2551	+ 946
Уѣздный городъ Гомель . . . . .	92	330	283	613	9	8	17	339	291	630	173	108	281	+ 349
Уѣздъ его . . . . .	1620	3262	3174	6436	34	33	67	3296	3207	6503	2257	2147	4404	+2099
Уѣздный городъ Гурки . . . . .	33	102	91	193	1	4	5	103	95	198	106	108	214	— 16
Уѣздъ его . . . . .	663	1871	1690	3561	37	17	54	1908	1707	3615	1463	1391	2854	+ 761
Уѣздный городъ Климовичи . . . . .	22	76	73	149	3	3	6	79	76	155	53	32	85	+ 70
Уѣздъ его . . . . .	809	2168	2107	4275	44	43	87	2212	2150	4362	1376	1366	2742	+1620
Уѣздный городъ Мстиславль . . . . .	38	124	124	248	2	6	8	126	130	256	112	77	189	+ 67
Уѣздъ его . . . . .	584	1457	1362	2819	66	49	115	1523	1411	2934	1144	1084	2228	+ 706
Уѣздный городъ Орша . . . . .	29	171	105	276	2	3	5	173	108	281	148	83	231	+ 50
Уѣздъ его . . . . .	750	2495	2447	4942	59	41	100	2554	2488	5042	1820	1626	3446	+1596
Уѣздный городъ Рогачевъ . . . . .	38	80	71	151	1	3	4	81	74	155	70	20	90	+ 65
Уѣздъ его . . . . .	1643	3420	3250	6670	40	50	90	3460	3300	6760	1841	1755	3596	+3164
Уѣздный городъ Сѣнно . . . . .	20	34	26	60	2	—	2	36	26	62	32	35	67	— 5
Уѣздъ его . . . . .	744	2268	2113	4381	56	40	96	2324	2153	4477	1285	1277	2562	+1915
Уѣздный городъ Чаусы . . . . .	23	91	82	173	1	1	2	92	83	175	57	51	108	+ 67
Уѣздъ его . . . . .	415	1209	1093	2302	25	10	35	1234	1103	2337	965	865	1830	+ 507
Уѣздный городъ Чериковъ . . . . .	21	77	60	137	5	7	12	82	67	149	47	36	83	+ 66
Уѣздъ его . . . . .	774	2135	2035	4170	40	35	75	2175	2070	4245	1406	1287	2693	+1552
Заштатный городъ Копысь . . . . .	20	40	31	71	1	—	1	41	31	72	21	28	49	+ 23
— — — Бабиновичи . . . . .	6	11	11	22	—	—	—	11	11	22	8	9	17	+ 5
<b>Итого въ городахъ . . . . .</b>	<b>590</b>	<b>1858</b>	<b>1450</b>	<b>3308</b>	<b>60</b>	<b>73</b>	<b>133</b>	<b>1918</b>	<b>1523</b>	<b>3441</b>	<b>1501</b>	<b>1167</b>	<b>2668</b>	<b>+ 773</b>
<b>— — — уѣздахъ . . . . .</b>	<b>9196</b>	<b>23583</b>	<b>22359</b>	<b>45942</b>	<b>456</b>	<b>357</b>	<b>813</b>	<b>24039</b>	<b>22716</b>	<b>46755</b>	<b>15726</b>	<b>14867</b>	<b>30593</b>	<b>+16162</b>
<b>Всего въ губерніи . . . . .</b>	<b>9786</b>	<b>25441</b>	<b>23809</b>	<b>49250</b>	<b>516</b>	<b>430</b>	<b>946</b>	<b>25957</b>	<b>24239</b>	<b>50196</b>	<b>17227</b>	<b>16034</b>	<b>33261</b>	<b>+16935</b>







**ВѢДОМОСТЬ**

**О ПОСТУПЛЕНИИ КАЗЕННЫХЪ СБОРОВЪ**

**ВЪ МОГИЛЕВСКОЙ ГУБЕРНИИ**

**ЗА 1878 ГОДЪ.**



**О ПОДАТЯХЪ И НЕДОИМКАХЪ ПО МО ГИЛЕВСКОЙ ГУБЕРНИИ ЗА 1878 ГОДЪ.**

Роды податей.	Слѣдовало вступить.				Вновь причислено.				Исключено.				Взыскано				Осталось къ 1-му Января 1879 г.					
	Недоимокъ.		Оклада.		Недоимокъ.		Оклада.		Недоимокъ.		Оклада.		Недоимокъ.		Оклада.		Недоимокъ.		Оклада.		ВСЕГО.	
	Рубли.	Коп.	Рубли.	Коп.	Рубли.	Коп.	Рубли.	Коп.	Рубли.	Коп.	Рубли.	Коп.	Рубли.	Коп.	Рубли.	Коп.	Рубли.	Коп.	Рубли.	Коп.	Рубли.	Коп.
<b>I. Подушная подать.</b>																						
А) Съ сельскихъ сословій состоящихъ на общихъ окладахъ:																						
1) съ бывшихъ государственныхъ и удѣльныхъ крестьянъ . . . . .																						
47896	35	80363	92	—	—	—	—	6058	62	2350	65	10106	20	76896	87	31731	53	1116	40	32847	93	
2) съ крестьянъ временно-обязанныхъ и собственниковъ, бывшихъ помещичьихъ . . . . .																						
269579	23	511177	44	—	—	2161	60	36319	15	13153	23	48146	88	495453	8	185113	20	4732	73	189845	93	
3) съ евреевъ земледѣльцевъ . . . . .																						
31077	98	7497	62	—	—	210	44	760	77	495	65	6119	54	5234	54	24197	67	1977	87	26175	54	
<b>Итого . . . . .</b>																						
348553	56	599038	98	—	—	2372	4	43138	54	15999	53	64372	62	577584	49	241042	40	7827	—	248869	40	
Б) Съ городскихъ обывателей:																						
окладной сборъ (бывшій государственный земскій):																						
съ мѣщанъ христіанъ . . . . .																						
3808	19	5690	50	101	71	150	98	128	93	—	—	786	96	4172	92	2994	1	1668	56	4662	57	
съ мѣщанъ евреевъ . . . . .																						
12266	90	10696	20	142	36	630	51	298	20	297	26	3100	47	7438	70	9010	59	3590	75	12601	34	
съ евреевъ прописныхъ . . . . .																						
11676	12	—	—	206	37	—	—	22	15	—	—	1342	73	—	—	10517	61	—	—	10517	61	
<b>Итого . . . . .</b>																						
27751	21	16386	70	450	44	781	49	449	28	297	26	5230	16	11611	62	22522	21	5259	31	27781	52	
<b>Всего подушной подати.</b>																						
376304	77	615425	68	450	44	3153	53	43587	82	16296	79	69602	78	589196	11	263564	61	13086	31	276650	92	
<b>II. Оброчная подать.</b>																						
Съ бывшихъ государственныхъ крестьянъ всѣхъ наименованій по тѣмъ селеніямъ, по коимъ неутверждены окончательно люстраціонные акты . . . . .																						
40770	86	972	86	—	—	972	86	3909	78	15	79	9137	35	1436	63	27723	73	493	30	28217	3	
<b>III Налогъ съ недвижимыхъ имуществъ въ городахъ, посадахъ и мѣстечкахъ:</b>																						
Налогъ основной . . . . .																						
4194	49	24350	—	—	—	13	33	70	25	745	18	2615	70	20226	92	1508	54	3391	23	4899	77	
Дополнительный на квартирную повинность . . . . .																						
8723	80	24656	—	—	—	212	47	152	90	657	94	5742	80	17373	21	2828	10	6837	32	9665	42	
<b>Итого . . . . .</b>																						
12918	29	49006	—	—	—	225	80	223	15	875	46	8358	50	38127	79	4336	64	10228	55	14565	19	



**О ПОДАТЯХЪ И НЕДОИМКАХЪ ПО МО**

**ГИДЕВСКОЙ ГУБЕРНИИ ЗА 1878 ГОДЪ.**

Роды податей.	Слѣдовало вступить.				Вновь причислено.				Исключено.				Взыскано.				Осталось къ 1-му Января 1879 г.					
	Недоимокъ.		Оклада.		Недоимокъ.		Оклада.		Недоимокъ.		Оклада.		Недоимокъ.		Оклада.		Недоимокъ.		Оклада.		ВСЕГО.	
	Рубли.	Коп.	Рубли.	Коп.	Рубли.	Коп.	Рубли.	Коп.	Рубли.	Коп.	Рубли.	Коп.	Рубли.	Коп.	Рубли.	Коп.	Рубли.	Коп.	Рубли.	Коп.	Рубли.	Коп.
<b>IV. Государственный поземельный налогъ:</b>																						
Съ земель, вошедшихъ въ составъ крестьянскихъ надѣловъ . . . . .	1018	96	9535	64	—	—	9	23	135	38	580	96	274	12	8775	13	609	46	188	78	798	24
Съ земель частныхъ владѣльцевъ, какъ то: помѣщиковъ, купцовъ и другихъ лицъ . . . . .	4203	28	8793	11	151	63	17	86	203	40	1244	22	1489	3	6291	93	2662	48	1274	82	3937	30
Съ земель, принадлежащихъ, городамъ, посадамъ и мѣстечкамъ . . . . .	272	84	71	25	—	—	15	36	—	—	15	36	8	71	37	—	264	13	34	25	298	38
<b>Итого . . .</b>	5495	8	18400	—	151	63	42	45	338	78	1840	54	1771	86	15104	6	3536	7	1497	85	5033	92
<b>V. Процентный сборъ</b> въ западныхъ губерніяхъ съ имѣній польскаго происхожденія . . . . .	65716	68	48806	—	383	29	1044	35	2128	40	132	76	21521	53	32226	88	42450	4	17490	71	59940	75
<b>VI. Штрафы за прописку</b> по ревизіи душъ и неподачу въ срокъ ревизскихъ сказокъ . . . . .	3360	32	—	—	—	—	81	47	56	81	—	—	741	81	36	82	2555	70	44	65	2600	35
<b>VII. Выкупныя платежи за земли:</b>																						
а) по люстраціоннымъ актамъ съ бывшихъ государственныхъ крестьянъ . . . . .	19152	85	126415	—	—	—	—	—	1351	69	2925	43	7093	93	119843	53	10707	23	3606	4	14353	27
б) съ крестьянъ собственниковъ, бывшихъ помѣщичьихъ . . . . .	608621	23	1519477	77	59340	40	16875	55	56661	60	5837	77	156058	95	1515790	88	455241	8	14724	67	469965	75
в) по перебору помѣщиками крестьянскихъ платежей . . . . .	80368	27	—	—	55151	31	—	—	42120	—	—	—	8633	95	—	—	84765	63	—	—	84765	63
г) возвратъ переданнаго 5½% непрерывнаго дохода . . . . .	1799	55	—	—	702	64	—	—	—	—	—	—	972	98	—	—	1529	21	—	—	1529	21
<b>Итого . . . .</b>	709941	90	1645892	77	115194	35	16875	55	100133	29	8763	20	172759	81	1635634	41	552243	15	18370	71	570613	86
<b>VIII. Губернскій земскій сборъ.</b>	218330	4	240897	29	—	—	224044	72	2960	25	—	—	54297	78	368588	73	161072	1	96353	28	257425	29
<b>IX. Сборъ на содержаніе духовенства въ западныхъ губерніяхъ</b>	28630	58	54705	92	105	60	44	69	653	61	196	44	7659	63	46075	19	20422	94	8478	98	28901	92
<b>X. Частныя повинности . . . .</b>	27062	65	31201	70	—	—	719	33	260	97	6	13	8733	50	25452	90	18068	18	6462	—	24530	18
<b>XI. На содержаніе училищъ и школъ</b>	322	55	2812	25	—	—	—	—	54	90	45	93	72	81	2708	2	194	84	58	30	253	14



**О ПОДАТЯХЪ И НЕДОИМКАХЪ ПО МОГИЛЕВСКОЙ ГУБЕРНИИ ЗА 1878 ГОДЪ.**

Роды податей.	Слѣдовало вступить.				Вновь причислено.				Исключено.				Взыскано.				Осталось къ 1-му Января 1879 г.					
	Недоимокъ.		Оклада.		Недоимокъ.		Оклада.		Недоимокъ.		Оклада.		Недоимокъ.		Оклада.		Недоимокъ.		Оклада.		ВСЕГО.	
	Рубли.	Коп.	Рубли.	Коп.	Рубли.	Коп.	Рубли.	Коп.	Рубли.	Коп.	Рубли.	Коп.	Рубли.	Коп.	Рубли.	Коп.	Рубли.	Коп.	Рубли.	Коп.	Рубли.	Коп.
<b>ХII. Губернскій страховой сборъ</b>	36028	25	—	—	—	—	—	—	—	36028	25	—	—	—	—	—	—	—	—	—	—	—
<b>ХIII. Сборъ на обезпеченіе продовольствія . . . . .</b>	14141	29	—	—	—	—	—	—	—	14141	29	—	—	—	—	—	—	—	—	—	—	—
<b>В с е г о .</b>	1539023	26	2708120	47	116285	31	247204	75	204477	30	28700	70	354663	36	2754059	88	1096167	91	172564	64	1268732	55
<b>II.</b> Недоимокъ и окладовъ отсроченныхъ и разсроченныхъ, не подлежащихъ взысканію по ненаступленію срока . . . . .	119156	4	—	—	—	—	—	—	19493	94	—	—	—	—	—	—	99662	10	—	—	99662	10
<b>III.</b> <b>Другихъ разныхъ взысканій.</b> По вѣдомству Министерства Государственныхъ Имуществъ . . . . .	48738	92	7701	91	4468	2	17248	10	—	—	—	—	10296	48	11940	80	42910	46	13009	21	55919	67
<b>По Министерству Финансовъ:</b> Департамента Государственнаго Казначейства . . . . .	122075	57	—	—	—	—	22414	64	10118	73	—	—	12222	54	13540	38	99734	30	8874	26	108608	56
Департамента Необладныхъ Сборовъ, торговли и мануфактуръ . . . . .	174888	63	—	—	1432	46	706774	45	7751	66	—	—	38680	63	686290	98	129888	80	20483	47	150372	27
Особенной канцеляріи по кредитной части . . . . .	380247	8	20327	33	358	48	10558	67	8892	19	—	—	17940	45	2542	96	353772	92	28343	4	382115	96
По Министерству Военному . . . . .	34599	60	—	—	1048	90	2535	67	32	27	—	—	8740	79	531	67	26875	44	2004	—	28879	44
— Министерству Юстиціи . . . . .	1796	62	—	—	88	8	1786	81	407	20	—	—	1190	38	1772	93	287	12	13	88	301	—
— Министерству Внутреннихъ Дѣлъ . . . . .	4532	9	—	—	3	95	5527	63	305	90	—	—	879	67	4418	38	3350	47	1109	25	4459	72
Одно-рублеваго сбора съ бывшихъ дворовыхъ людей . . . . .	2141	15	—	—	—	30	—	—	—	—	—	—	432	59	—	—	1708	86	—	—	1708	86
Разныхъ начетовъ въ земскій сборъ	33144	6	—	—	—	—	—	—	359	34	—	—	875	95	—	—	31908	77	—	—	31908	77
На обезпеченіе продовольствія, недоимокъ по отмѣненнымъ сборамъ . . . . .	8372	47	—	—	30	64	—	—	53	26	—	—	407	40	—	—	7942	45	—	—	7942	45
Сборъ на обезпеченіе продовольствія	—	—	—	—	14141	29	9	40	226	80	—	—	2789	88	9	40	11124	61	—	—	11124	61
Ссудъ, выданныхъ изъ продовольственнаго капитала и изъ суммъ Государственнаго Казначейства, переведенныхъ на продовольственный капиталъ . . . . .	486709	12	—	—	5084	97	5851	13	—	—	263	74	49390	41	2091	44	442403	68	3495	95	445899	63
Губернскій страховой сборъ . . . . .	—	—	30206	15	36028	25	21836	95	2859	85	—	—	17472	27	43028	41	15696	13	9014	69	24710	82
Выкупныхъ оброчныхъ платежей съ крестьянъ собственниковъ, бывшихъ помещичьихъ, по тѣмъ селеніямъ, по которымъ неутверждены окончательно выкупные акты . . . . .	2196	59	—	—	—	—	4443	86	—	—	—	—	296	8	4046	68	1900	51	397	18	2297	69
<b>Итого . . . . .</b>	1299441	90	58235	39	62685	34	798987	31	31007	20	263	74	161615	52	770214	3	1169504	52	86744	93	1256249	45



Date	Description	Debit	Credit
1880	...		
1881	...		
1882	...		
1883	...		
1884	...		
1885	...		
1886	...		
1887	...		
1888	...		
1889	...		
1890	...		
1891	...		
1892	...		
1893	...		
1894	...		
1895	...		
1896	...		
1897	...		
1898	...		
1899	...		
1900	...		



# **ВѢДОМОСТЬ**

**О РАСПРЕДѢЛЕНІИ НЕДОИМОКЪ ПО УѢЗДАМЪ И ГОРОДАМЪ  
МОГИЛЕВСКОЙ ГУБЕРНІИ**

**ЗА 1878 ГОДЪ.**



ГОРОДА И УЪЗДЫ.	Н Е А О										И М О Н Ъ.																		
	По подушной по- дати.		По оброч- ной по- дати.		По налогу съ недви- мыхъ иму- ществъ въ городахъ посадахъ и мѣстечкахъ.		По госу- дарствен- ному позе- мельному налогу.		По процент- ному сбору съ лицъ польскаго происхожде- нія.		По штраф- ному сбору за пропи- ску по ре- визіидушъ.		По выкуп- нымъ пла- тежамъ за земли.		По губер- нскому зем- скому сбо- ру.		По сбору на содер- жаніе ду- ховенства.		По сбору на частныя повинно- сти.		По сбору на содер- жаніе учи- лищъ и школъ.		ИТОГО.		По недоимкамъ разсроченнымъ и неподлежа- ющимъ взыска- нію по нена- ступленію сро- ка.		По разнымъ другимъ взысканіямъ		
По городу Могилеву	5428	1	—	—	5069	96	—	—	—	—	120	60	—	—	—	—	—	—	—	—	10618	57	—	—	109178	32			
уѣзду . .	38817	77	2078	12	794	33	265	81	3578	94	162	—	49028	56	12691	5	2644	5	1752	35	9	17	111822	15	41211	91	71089	58	
По городу Чаусамъ	560	82	—	—	73	54	—	—	—	—	—	—	—	—	—	—	—	—	—	—	634	36	—	—	1353	18			
уѣзду . .	13089	65	1589	30	—	—	179	70	4829	1	—	—	24153	83	9069	89	1287	21	322	58	7	28	51528	45	38771	63	38447	55	
По городу Черикову	775	16	—	—	—	—	—	—	—	—	20	—	—	—	—	—	—	—	—	—	—	—	—	—	—	—	—	—	
уѣзду . .	16680	7	866	7	51	58	131	97	7170	31	94	22	31901	47	32668	92	3196	97	3476	18	1	54	96239	30	644	14	141894	21	
По г. Климовичамъ	139	88	—	—	—	—	—	—	—	—	32	70	—	—	—	—	—	—	—	—	—	—	—	—	—	—	—	—	
уѣзду . .	30808	59	3984	38	84	—	1202	4	6494	57	98	75	51634	23	37611	79	1248	6	3010	62	39	87	136216	90	1022	24	113894	37	
По гор. Мстиславлю	955	64	—	—	198	85	—	—	—	—	—	—	—	—	—	—	—	—	—	—	—	—	—	—	—	—	—	—	
уѣзду . .	16560	85	4011	93	188	74	774	51	3379	—	116	85	63697	93	23644	29	2715	86	2208	55	—	—	116298	51	13699	86	162392	49	
По городу Горкамъ	619	79	—	—	1008	35	—	—	—	—	—	—	—	—	—	—	—	—	—	—	—	—	—	—	—	—	—	—	
уѣзду . .	47950	76	2180	21	2638	59	264	29	4102	46	606	60	78127	25	16440	29	1620	75	1982	37	63	68	153977	28	—	—	136400	50	
По городу Оршѣ .	760	75	—	—	1182	30	—	—	—	—	14	50	—	—	—	—	—	—	—	—	—	—	—	—	—	—	—	—	
уѣзду . .	62849	88	—	—	1291	—	55	10	2393	74	315	56	216213	72	44376	15	5668	70	3108	68	22	53	336295	6	—	—	186540	29	
По городу Сѣнно .	13	50	—	—	146	94	—	—	—	—	32	40	—	—	—	—	—	—	—	—	—	—	—	—	—	—	—	—	
уѣзду . .	13950	37	2128	42	34	70	170	16	2953	4	202	59	8063	77	27262	65	994	99	1573	79	2	69	57337	17	101	89	63010	50	
По городу Быхову.	6	69	—	—	36	98	—	—	—	—	—	—	—	—	—	—	—	—	—	—	—	—	—	—	—	—	—	—	
уѣзду . .	5741	64	7235	76	96	2	717	14	13366	29	92	30	14267	3	16202	25	4407	95	3691	32	1	9	65818	79	—	—	1854	65	
По городу Рогачеву	361	86	—	—	74	24	—	—	—	—	32	40	—	—	—	—	—	—	—	—	—	—	—	—	—	—	—	—	
уѣзду . .	18930	68	3989	11	1059	34	1196	9	13364	42	444	84	7197	52	34292	43	4815	51	3349	87	97	57	88737	38	—	—	64540	44	
По городу Гомелю	119	87	—	—	201	78	—	—	—	—	153	4	—	—	—	—	—	—	—	—	—	—	—	—	—	—	—	—	
уѣзду . .	1528	69	153	70	333	95	77	11	1308	97	61	—	26328	55	3165	58	301	87	53	87	7	72	33321	1	3300	43	45702	43	
ИТОГО { По городамъ	9741	97	—	—	7992	94	—	—	—	—	405	64	—	—	—	—	—	—	—	—	—	—	—	18140	55	—	—	153491	26
{ — уѣздамъ	266908	95	28217	3	6572	25	5033	92	59940	75	2194	71	570613	86	257425	29	28901	92	24530	18	253	14	1250592	—	99662	10	1102758	19	
Всего по губерніи	276650	92	28217	3	14565	19	5033	92	59940	75	2600	35	570613	86	257425	29	28901	92	24530	18	253	14	1268732	55	99662	10	1256249	45	



No.	Date	Particulars	Debit	Credit	Balance
1	1880	...	...	...	...
2	1881	...	...	...	...
3	1882	...	...	...	...
4	1883	...	...	...	...
5	1884	...	...	...	...
6	1885	...	...	...	...
7	1886	...	...	...	...
8	1887	...	...	...	...
9	1888	...	...	...	...
10	1889	...	...	...	...
11	1890	...	...	...	...
12	1891	...	...	...	...
13	1892	...	...	...	...
14	1893	...	...	...	...
15	1894	...	...	...	...
16	1895	...	...	...	...
17	1896	...	...	...	...
18	1897	...	...	...	...
19	1898	...	...	...	...
20	1899	...	...	...	...
21	1900	...	...	...	...
22	1901	...	...	...	...
23	1902	...	...	...	...
24	1903	...	...	...	...
25	1904	...	...	...	...
26	1905	...	...	...	...
27	1906	...	...	...	...
28	1907	...	...	...	...
29	1908	...	...	...	...
30	1909	...	...	...	...
31	1910	...	...	...	...
32	1911	...	...	...	...
33	1912	...	...	...	...
34	1913	...	...	...	...
35	1914	...	...	...	...
36	1915	...	...	...	...
37	1916	...	...	...	...
38	1917	...	...	...	...
39	1918	...	...	...	...
40	1919	...	...	...	...
41	1920	...	...	...	...
42	1921	...	...	...	...
43	1922	...	...	...	...
44	1923	...	...	...	...
45	1924	...	...	...	...
46	1925	...	...	...	...
47	1926	...	...	...	...
48	1927	...	...	...	...
49	1928	...	...	...	...
50	1929	...	...	...	...
51	1930	...	...	...	...
52	1931	...	...	...	...
53	1932	...	...	...	...
54	1933	...	...	...	...
55	1934	...	...	...	...
56	1935	...	...	...	...
57	1936	...	...	...	...
58	1937	...	...	...	...
59	1938	...	...	...	...
60	1939	...	...	...	...
61	1940	...	...	...	...
62	1941	...	...	...	...
63	1942	...	...	...	...
64	1943	...	...	...	...
65	1944	...	...	...	...
66	1945	...	...	...	...
67	1946	...	...	...	...
68	1947	...	...	...	...
69	1948	...	...	...	...
70	1949	...	...	...	...
71	1950	...	...	...	...
72	1951	...	...	...	...
73	1952	...	...	...	...
74	1953	...	...	...	...
75	1954	...	...	...	...
76	1955	...	...	...	...
77	1956	...	...	...	...
78	1957	...	...	...	...
79	1958	...	...	...	...
80	1959	...	...	...	...
81	1960	...	...	...	...
82	1961	...	...	...	...
83	1962	...	...	...	...
84	1963	...	...	...	...
85	1964	...	...	...	...
86	1965	...	...	...	...
87	1966	...	...	...	...
88	1967	...	...	...	...
89	1968	...	...	...	...
90	1969	...	...	...	...
91	1970	...	...	...	...
92	1971	...	...	...	...
93	1972	...	...	...	...
94	1973	...	...	...	...
95	1974	...	...	...	...
96	1975	...	...	...	...
97	1976	...	...	...	...
98	1977	...	...	...	...
99	1978	...	...	...	...
100	1979	...	...	...	...
101	1980	...	...	...	...
102	1981	...	...	...	...
103	1982	...	...	...	...
104	1983	...	...	...	...
105	1984	...	...	...	...
106	1985	...	...	...	...
107	1986	...	...	...	...
108	1987	...	...	...	...
109	1988	...	...	...	...
110	1989	...	...	...	...
111	1990	...	...	...	...
112	1991	...	...	...	...
113	1992	...	...	...	...
114	1993	...	...	...	...
115	1994	...	...	...	...
116	1995	...	...	...	...
117	1996	...	...	...	...
118	1997	...	...	...	...
119	1998	...	...	...	...
120	1999	...	...	...	...
121	2000	...	...	...	...
122	2001	...	...	...	...
123	2002	...	...	...	...
124	2003	...	...	...	...
125	2004	...	...	...	...
126	2005	...	...	...	...
127	2006	...	...	...	...
128	2007	...	...	...	...
129	2008	...	...	...	...
130	2009	...	...	...	...
131	2010	...	...	...	...
132	2011	...	...	...	...
133	2012	...	...	...	...
134	2013	...	...	...	...
135	2014	...	...	...	...
136	2015	...	...	...	...
137	2016	...	...	...	...
138	2017	...	...	...	...
139	2018	...	...	...	...
140	2019	...	...	...	...
141	2020	...	...	...	...
142	2021	...	...	...	...
143	2022	...	...	...	...
144	2023	...	...	...	...
145	2024	...	...	...	...
146	2025	...	...	...	...
147	2026	...	...	...	...
148	2027	...	...	...	...
149	2028	...	...	...	...
150	2029	...	...	...	...
151	2030	...	...	...	...
152	2031	...	...	...	...
153	2032	...	...	...	...
154	2033	...	...	...	...
155	2034	...	...	...	...
156	2035	...	...	...	...
157	2036	...	...	...	...
158	2037	...	...	...	...
159	2038	...	...	...	...
160	2039	...	...	...	...
161	2040	...	...	...	...
162	2041	...	...	...	...
163	2042	...	...	...	...
164	2043	...	...	...	...
165	2044	...	...	...	...
166	2045	...	...	...	...
167	2046	...	...	...	...
168	2047	...	...	...	...
169	2048	...	...	...	...
170	2049	...	...	...	...
171	2050	...	...	...	...
172	2051	...	...	...	...
173	2052	...	...	...	...
174	2053	...	...	...	...
175	2054	...	...	...	...
176	2055	...	...	...	...
177	2056	...	...	...	...
178	2057	...	...	...	...
179	2058	...	...	...	...
180	2059	...	...	...	...
181	2060	...	...	...	...
182	2061	...	...	...	...
183	2062	...	...	...	...
184	2063	...	...	...	...
185	2064	...	...	...	...
186	2065	...	...	...	...
187	2066	...	...	...	...
188	2067	...	...	...	...
189	2068	...	...	...	...
190	2069	...	...	...	...
191	2070	...	...	...	...
192	2071	...	...	...	...
193	2072	...	...	...	...
194	2073	...	...	...	...
195	2074	...	...	...	...
196	2075	...	...	...	...
197	2076	...	...	...	...
198	2077	...	...	...	...
199	2078	...	...	...	...
200	2079	...	...	...	...
201	2080	...	...	...	...
202	2081	...	...	...	...
203	2082	...	...	...	...
204	2083	...	...	...	...
205	2084	...	...	...	...
206	2085	...	...	...	...
207	2086	...	...	...	...
208	2087	...	...	...	...
209	2088	...	...	...	...
210	2089	...	...	...	...
211	2090	...	...	...	...
212	2091	...	...	...	...
213	2092	...	...	...	...
214	2093	...	...	...	...
215	2094	...	...	...	...
216	2095	...	...	...	...
217	2096	...	...	...	...
218	2097	...	...	...	...
219	2098	...	...	...	...
220	2099	...	...	...	...
221	2100	...	...	...	...











Родъ преступлений.	Число преступле- ній.	В ъ т о						Ч и с л ѣ.						В о з р а с т ѣ п р е с т у п н и к о в ѣ.															
		Число осужден- ныхъ.		Дворянъ потомствен- ныхъ.		Дворянъ личныхъ.		Почетныхъ гражданъ купцовъ		Мѣщанъ		Крестъ- янъ.		Военнаго сословія.		Другихъ сословіи		Ниже 17 лѣтъ.	Отъ 17 до 20 лѣтъ.	Отъ 20 до 30 лѣтъ.	Отъ 31 до 40 лѣтъ.	Отъ 41 до 50 лѣтъ.	Отъ 51 до 60 лѣтъ.	Свыше 60 лѣтъ.					
		МУЖ.	ЖЕН.	МУЖ.	ЖЕН.	МУЖ.	ЖЕН.	МУЖ.	ЖЕН.	МУЖ.	ЖЕН.	МУЖ.	ЖЕН.	МУЖ.	ЖЕН.	МУЖ.	ЖЕН.	МУЖ.	ЖЕН.	МУЖ.	ЖЕН.	МУЖ.	ЖЕН.	МУЖ.	ЖЕН.				
IV.																													
Подлоги и неправильности въ отправленіи рекрутской повинности . . . . .	8	—	—	—	—	—	—	—	—	—	—	—	—	—	—	—	—	—	—	—	—	—	—	—	—				
Уклоненіе отъ очереди рекрутской . . . . .	2	1	—	—	—	—	—	—	—	—	1	—	—	—	—	—	—	—	—	—	—	—	—	—	—				
Укрывательство военныхъ дезертировъ и лицъ состо- ящихъ на очереди по рекрут. набору . . . . .	3	—	—	—	—	—	—	—	—	—	—	—	—	—	—	—	—	—	—	—	—	—	—	—	—				
V.																													
Поддѣлка и уменьшеніе достоинства монеты . . . . .	3	—	—	—	—	—	—	—	—	—	—	—	—	—	—	—	—	—	—	—	—	—	—	—	—				
Поддѣлка Государствен. кредитныхъ бумагъ . . . . .	3	—	—	—	—	—	—	—	—	—	—	—	—	—	—	—	—	—	—	—	—	—	—	—	—				
Нарушеніе постановленій о выдѣлкѣ питей и продажъ ихъ . . . . .	31	21	—	—	—	—	—	—	19	—	2	—	—	—	—	—	—	2	—	5	—	9	—	4	—	1			
Нарушеніе правилъ о торговлѣ напитками . . . . .	10	2	1	—	—	—	—	—	2	1	—	—	—	—	—	—	—	—	—	—	2	—	—	1	—				
Нарушеніе устава таможен. по торговлѣ европейской и за тайный провозъ товаровъ и проч. . . . .	1	—	—	—	—	—	—	—	—	—	—	—	—	—	—	—	—	—	—	—	—	—	—	—	—				
Нарушеніе постановленій о казенныхъ лѣсахъ. . . . .	7	9	—	—	—	—	—	—	—	—	9	—	—	—	—	—	—	1	—	5	—	1	—	2	—				
VI.																													
Нарушеніе правилъ для погребенія мертвыхъ . . . . .	3	2	1	—	—	—	—	—	—	—	2	1	—	—	—	—	—	—	—	—	1	—	1	1	—	—			
Нарушеніе правилъ установленныхъ для продажи, хра- ненія и употреб. веществъ ядовитыхъ сильно дѣй- ствующихъ . . . . .	2	—	—	—	—	—	—	—	—	—	—	—	—	—	—	—	—	—	—	—	—	—	—	—	—	—			
Нарушеніе уставовъ врачебныхъ . . . . .	1	—	—	—	—	—	—	—	—	—	—	—	—	—	—	—	—	—	—	—	—	—	—	—	—				
Нарушеніе правилъ установленныхъ для наполненія и содержанія запасныхъ магазиновъ . . . . .	1	—	—	—	—	—	—	—	—	—	—	—	—	—	—	—	—	—	—	—	—	—	—	—	—				
Противозаконныя дѣйствія для непомѣрнаго возвы- шенія или пониженія цѣвъ на жизненные припасы. . . . .	1	—	—	—	—	—	—	—	—	—	—	—	—	—	—	—	—	—	—	—	—	—	—	—	—				
Возбужденіе къ начатію или продолженію противоза- конныхъ исковъ и тяжбъ, лживые доносы, лже- свидѣтельство и ложныя показанія на повальн. обыскахъ . . . . .	25	15	—	—	—	2	—	—	7	—	3	—	2	—	1	—	—	—	—	—	1	—	1	—	7	—	4	—	2
Бродяжество, укрывательство бѣглыхъ и нарушеніе постановленій о паспортахъ и др. видахъ на жи- тельство . . . . .	43	20	3	—	—	1	—	—	1	1	4	1	—	—	14	1	—	—	—	—	5	2	9	1	3	—	2	—	1
Содержаніе мѣстъ для запрещенныхъ игръ и о под- логахъ въ играхъ и лотереяхъ. . . . .	1	1	—	—	—	—	—	—	1	—	—	—	—	—	—	—	—	—	—	—	—	—	—	1	—	—	—	—	







РОДЪ ПРЕСТУПЛЕНІЙ.	Число преступле- ній.	В Ъ И Т О М Ъ									Ч И С Л Ъ.								В О З Р А С Т Ъ П Р Е С Т У П Н И К О В Ъ.												
		Число осужден- ныхъ.		Дворянъ потомствен- ныхъ.		Дворянъ личныхъ.		Почетныхъ гражданъ и купцовъ.		Мѣщанъ		Кресть- явъ.		Военнаго сословія.		Другихъ сословія.		Ниже 17 лѣтъ.		Отъ 17 до 20 лѣтъ.		Отъ 20 до 30 лѣтъ.		Отъ 31 до 40 лѣтъ.		Отъ 41 до 50 лѣтъ.		Отъ 51 до 60 лѣтъ.		Свыше 60 лѣтъ.	
		МУЖ.	ЖЕН.	МУЖ.	ЖЕН.	МУЖ.	ЖЕН.	МУЖ.	ЖЕН.	МУЖ.	ЖЕН.	МУЖ.	ЖЕН.	МУЖ.	ЖЕН.	МУЖ.	ЖЕН.	МУЖ.	ЖЕН.	МУЖ.	ЖЕН.	МУЖ.	ЖЕН.	МУЖ.	ЖЕН.	МУЖ.	ЖЕН.	МУЖ.	ЖЕН.	МУЖ.	ЖЕН.
		МУЖ.	ЖЕН.	МУЖ.	ЖЕН.	МУЖ.	ЖЕН.	МУЖ.	ЖЕН.	МУЖ.	ЖЕН.	МУЖ.	ЖЕН.	МУЖ.	ЖЕН.	МУЖ.	ЖЕН.	МУЖ.	ЖЕН.	МУЖ.	ЖЕН.	МУЖ.	ЖЕН.	МУЖ.	ЖЕН.	МУЖ.	ЖЕН.	МУЖ.	ЖЕН.	МУЖ.	ЖЕН.
Угрозы . . . . .	9	2	—	—	—	—	—	—	—	1	—	1	—	—	—	—	—	—	—	—	—	—	2	—	—	—	—	—	—	—	
IX.																															
Противозаконное вступленіе въ бракъ . . . . .	2	—	—	—	—	—	—	—	—	—	—	—	—	—	—	—	—	—	—	—	—	—	—	—	—	—	—	—	—	—	
Злоупотребленіе правъ и нарушеніе обязанностей су- пружества . . . . .	6	—	—	—	—	—	—	—	—	—	—	—	—	—	—	—	—	—	—	—	—	—	—	—	—	—	—	—	—	—	
Преступленія дѣтей противъ родителей . . . . .	20	2	—	—	—	—	—	—	—	1	—	—	1	—	—	—	—	—	—	—	—	2	—	—	—	—	—	—	—		
Преступленія противъ союза родственнаго . . . . .	2	1	1	—	—	—	—	—	—	—	—	1	1	—	—	—	—	—	—	—	—	1	—	—	—	—	1	—	—		
X.																															
Насильственное завладѣніе чужимъ недвижимымъ иму- ществомъ или чужимъ скотомъ и истребленіе гра- ничныхъ междъ и знаковъ . . . . .	7	—	—	—	—	—	—	—	—	—	—	—	—	—	—	—	—	—	—	—	—	—	—	—	—	—	—	—	—	—	
Зажигательство . . . . .	141	3	3	—	—	—	—	—	—	—	—	3	3	—	—	—	—	1	—	—	1	2	—	—	1	—	—	1	—		
Истребленіе и поврежденіе чужаго имущества взры- вами пороха, газа, или инаго удобовосплам. ве- щества или же потопл. или инымъ образомъ . . . . .	16	10	—	—	—	—	—	—	—	—	—	10	—	—	—	—	—	—	—	—	2	—	3	—	4	—	1	—	—		
Разбой . . . . .	7	2	—	—	—	—	—	—	—	—	—	2	—	—	—	—	—	—	—	—	—	2	—	—	—	—	—	—	—		
Грабежъ . . . . .	85	18	1	—	—	1	—	—	—	5	—	10	1	2	—	—	—	—	—	1	—	11	1	5	—	1	—	—	—		
Кража . . . . .	883	279	40	1	1	3	2	—	—	76	10	171	19	23	8	5	—	16	—	47	5	86	11	72	14	41	6	11	1	6	3
Мошенничество . . . . .	21	—	—	—	—	—	—	—	—	—	—	—	—	—	—	—	—	—	—	—	—	—	—	—	—	—	—	—	—		
Присвоеніе чрезъ подлогъ или инаго рода обману чу- жаго недвижимаго имѣнія . . . . .	1	—	—	—	—	—	—	—	—	—	—	—	—	—	—	—	—	—	—	—	—	—	—	—	—	—	—	—	—		
Присвоеніе и растрата чужаго движимаго имущества.	30	—	—	—	—	—	—	—	—	—	—	—	—	—	—	—	—	—	—	—	—	—	—	—	—	—	—	—	—		
Преступленія и проступки по обязательствамъ вообще.	180	1	—	—	—	—	—	—	—	—	—	1	—	—	—	—	—	—	—	—	—	—	—	—	—	—	—	1	—		
Преступленія и проступки по нѣкоторымъ обязатель- ствамъ въ особенности по куплѣ и продажѣ и проч.	3	2	—	—	—	2	—	—	—	—	—	—	—	—	—	—	—	—	—	—	—	—	1	—	1	—	—	—	—		
ИТОГО . . . . .	2175	719	91	4	4	18	6	1	—	160	16	463	59	51	8	22	1	22	1	68	8	195	33	204	25	139	17	57	4	34	3







**ВѢДОМОСТЬ**  
**О ПОЖАРАХЪ**  
**ВЪ МОГИЛЕВСКОЙ ГУБЕРНІИ**  
**ЗА 1878 ГОДЪ.**

(Съ приложеніемъ объ устройствѣ пожарной части.)



ГОРОДА И УѢЗЫ.	Въ зимніе мѣ- сяцы.			Въ весенніе мѣ- сяцы.			Въ лѣтніе мѣ- сяцы.			Въ осенніе мѣсяцы.			Всего въ году.			П р и ч и н а п о ж а р о в ъ.				
	Число пожаровъ.	Число погорѣ- шихъ дворовъ.	Сумма убыт- ковъ.	Число пожаровъ.	Число погорѣ- шихъ дворовъ.	Сумма убыт- ковъ.	Число пожаровъ.	Число погорѣ- шихъ дворовъ.	Сумма убыт- ковъ.	Число пожаровъ.	Число погорѣ- шихъ дворовъ.	Сумма убыт- ковъ.	Число пожаровъ.	Число погорѣ- шихъ дворовъ.	Сумма убыт- ковъ.	Отъ молніи.	Отъ дурнаго ус- тройства печей и трубъ.	Отъ неосторож- ности.	Отъ поджога.	Отъ другихъ причинъ.
	Губернскій городъ Могилевъ . . . . .	3	1	680	3	19	20100	4	2	6100	1	1	4700	11	23	31580	—	1	6	—
Уѣздъ его . . . . .	2	2	760	2	2	260	5	22	6440	8	11	1055	17	37	8515	—	3	6	3	5
Уѣздный гор. Быховъ . . . . .	1	1	245	—	—	—	—	—	—	2	2	2150	3	3	2395	—	—	2	1	—
Уѣздъ его . . . . .	4	4	2667	3	6	2964	4	9	1328	9	9	1249	20	28	8208	1	—	12	2	5
Уѣздный гор. Гомель . . . . .	—	—	—	—	—	—	1	7	8800	2	2	8575	3	9	17375	—	—	—	1	2
Уѣздъ его . . . . .	5	10	2480	7	100	31309	7	22	6493	17	62	42065	36	194	82347	2	7	12	5	10
Уѣздный гор. Горки . . . . .	—	—	—	1	3	1250	—	—	—	1	1	500	2	4	1750	—	—	1	1	—
Уѣздъ его . . . . .	6	6	3031	8	10	8707	8	9	8964	12	12	8972	34	37	29674	2	5	14	6	7
Климовичскій уѣздъ . . . . .	2	2	19130	13	32	23884	8	46	38982	15	16	11480	38	96	93476	4	4	11	10	9
Уѣздный гор. Мстиславль . . . . .	—	—	—	1	1	50	1	2	1200	—	—	—	2	3	1250	—	—	1	1	—
Уѣздъ его . . . . .	1	1	1600	3	4	2850	3	17	7200	4	4	1950	11	26	13600	—	—	2	4	5
Уѣздный гор. Орша . . . . .	—	—	—	—	—	—	1	1	400	5	5	1900	6	6	2300	—	—	2	—	4
Уѣздъ его . . . . .	7	7	7531	8	28	7123	14	36	28000	35	42	4914	64	113	47568	2	4	18	18	22
Уѣздный гор. Рогачевъ . . . . .	—	—	—	1	1	1400	—	—	—	—	—	—	1	1	1400	—	—	1	—	—
Уѣздъ его . . . . .	4	4	6700	8	25	9561	7	7	2676	23	77	38637	42	113	57574	—	—	13	—	29
Сѣннинскій уѣздъ . . . . .	6	6	3264	10	14	5319	10	10	3523	16	17	4410	42	47	16516	2	18	10	11	1
Чаусовскій уѣздъ . . . . .	6	7	2885	7	13	5520	4	86	10532	7	18	7410	24	124	26347	2	—	8	—	14
Уѣздный гор. Чериковъ . . . . .	—	—	—	4	4	1284	—	—	—	—	—	—	4	4	1284	—	—	1	3	—
Уѣздъ его . . . . .	2	2	166	5	7	9470	5	29	10967	11	11	3080	23	49	23683	2	4	11	3	3
<b>Итого въ городахъ . . . . .</b>	<b>4</b>	<b>2</b>	<b>925</b>	<b>10</b>	<b>28</b>	<b>24084</b>	<b>7</b>	<b>12</b>	<b>16500</b>	<b>11</b>	<b>11</b>	<b>17825</b>	<b>32</b>	<b>53</b>	<b>59334</b>	<b>—</b>	<b>1</b>	<b>14</b>	<b>7</b>	<b>10</b>
<b>— уѣздахъ . . . . .</b>	<b>45</b>	<b>51</b>	<b>50214</b>	<b>74</b>	<b>241</b>	<b>106967</b>	<b>75</b>	<b>293</b>	<b>125105</b>	<b>157</b>	<b>279</b>	<b>125222</b>	<b>351</b>	<b>864</b>	<b>407508</b>	<b>17</b>	<b>45</b>	<b>117</b>	<b>62</b>	<b>110</b>
<b>Всего въ губерніи . . . . .</b>	<b>49</b>	<b>53</b>	<b>51139</b>	<b>84</b>	<b>269</b>	<b>131051</b>	<b>82</b>	<b>305</b>	<b>141605</b>	<b>168</b>	<b>290</b>	<b>143047</b>	<b>383</b>	<b>917</b>	<b>466842</b>	<b>17</b>	<b>46</b>	<b>131</b>	<b>69</b>	<b>120</b>







Объ устройствѣ пожарной части въ городахъ Могилевской губерніи  
за 1878 годъ.

ВЪ ГОРОДАХЪ.	Брантмейстеровъ.	Рабочихъ.	Лошадей съ упряжью.			Трубы.	Къ нимъ рукавовъ.	Ручныхъ машинъ.	Гидропульты.	Дрогъ		Бочекъ.	Щитовъ войлочныхъ	Ведеръ.	Лѣсницъ.	Богровъ.	Топоровъ.	Домовъ.	Лопатъ.	Что стоитъ содержаніе въ годъ.	
			Принадлежащ. городу.	Содержимыхъ.. по найму	Составляемыхъ, понаряду					Лѣтнихъ.	Зимнихъ.									Руб.	К.
Въ Могилевѣ губ.	1	52	28	—	—	4	12	2	2	1	—	12	—	40	4	24	30	2	4	11547	25
— Быховѣ . . .	—	4	3	—	—	2	2	1	6	1	—	4	1	12	2	9	9	3	3	730	85 <sup>3</sup> / <sub>4</sub>
— Гомелѣ . . .	—	11	10	—	—	3	14	5	2	1	—	12	2	12	3	16	11	2	2	2789	8
— Горкахъ . . .	—	4	2	—	3	2	2	1	—	1	—	3	1	12	1	3	11	2	3	544	33
— Климовичахъ	—	4	2	—	—	4	3	1	—	2	—	2	1	12	1	3	12	3	3	477	45
— Мстиславлѣ	—	4	—	5	—	2	4	2	—	2	1	3	1	12	1	11	10	6	6	914	83
— Оршѣ . . .	—	5	4	—	—	3	9	1	2	1	—	5	2	14	2	16	11	3	5	1145	83
— Рогачевѣ . .	—	6	9	—	—	3	5	1	3	1	—	9	1	15	1	9	11	2	5	1759	30 <sup>3</sup> / <sub>4</sub>
— Сѣнно . . .	—	4	3	—	—	1	2	1	1	1	—	2	1	12	1	2	12	2	2	714	95
— Чаусахъ . . .	—	4	2	—	—	2	2	1	—	1	—	2	1	12	1	6	10	4	2	580	94
— Чериковѣ . .	—	3	3	—	—	1	2	1	4	5	5	5	2	12	2	6	12	3	7	315	25
— Копыси (зашт.)	—	2	—	2	—	2	2	1	—	2	2	2	1	12	1	4	11	2	3	266	—
— Бабиновска- чахъ (зашт.)	—	—	—	—	—	1	2	1	1	2	—	2	1	8	1	2	4	—	—	—	—
Итого . . .	1	103	66	7	3	30	61	19	21	21	8	63	15	185	21	111	154	34	43	21786	7 <sup>1</sup> / <sub>2</sub>







*Вѣдомость № 7.*

# **ВѢДОМОСТЬ**

**О НАСИЛЬСТВЕННЫХЪ И СЛУЧАЙНЫХЪ СМЕРТЯХЪ**

**ВЪ МОГИЛЕВСКОЙ ГУБЕРНИИ**

**ЗА 1878 ГОДЪ.**



# ГОРОДА И УЪЗДЫ.

## Лица, умер

Число случаевъ смертоубійства.		Жертвы смертоубійства.					
Дѣтоубійство новорожденныхъ.	Смертоубійство.	Дѣтоубійство.		Смертоубійство.		Итого.	Самоубійца.
		м.	ж.	м.	ж.		

Губернскій городъ Могилевъ.	2	—	2	1	1	—	—	1	1	3
Уѣздъ его	1	—	1	1	—	—	—	1	—	2
Уѣздный гор. Быховъ	—	—	—	—	—	—	—	—	—	1
Уѣздъ его	—	—	—	—	—	—	—	—	—	3
Уѣздный гор. Гомель	—	—	—	—	—	—	—	—	—	—
Уѣздъ его	—	2	2	—	—	1	3	1	3	—
Уѣздный гор. Горки	—	—	—	—	—	—	—	—	—	—
Уѣздъ его	2	—	2	1	1	—	—	1	1	—
Уѣздный гор. Климовичи.	—	—	—	—	—	—	—	—	—	—
Уѣздъ его	—	1	1	—	—	1	—	1	—	2
Уѣздный гор. Мстиславль.	—	—	—	—	—	—	—	—	—	—
Уѣздъ его	—	1	1	—	—	1	—	1	—	4
Уѣздный гор. Орша	1	—	1	1	—	—	—	1	—	1
Уѣздъ его	2	1	3	2	1	1	—	3	1	1
Уѣздный гор. Рогачевъ	—	—	—	—	—	—	—	—	—	—
Уѣздъ его	4	2	6	3	1	1	1	4	2	1
Сѣннинскій уѣздъ	2	2	4	1	1	2	—	3	1	1
Чаусовскій уѣздъ	—	—	—	—	—	—	—	—	—	—
Уѣздный гор. Чериковъ	—	—	—	—	—	—	—	—	—	—
Уѣздъ его	3	5	8	2	1	3	2	5	3	2
<b>Всего въ городахъ</b>	<b>3</b>	<b>—</b>	<b>3</b>	<b>2</b>	<b>1</b>	<b>—</b>	<b>—</b>	<b>2</b>	<b>1</b>	<b>4</b>
<b>— уѣздахъ</b>	<b>14</b>	<b>14</b>	<b>28</b>	<b>10</b>	<b>5</b>	<b>10</b>	<b>6</b>	<b>20</b>	<b>11</b>	<b>16</b>
<b>Всего въ губерніи</b>	<b>17</b>	<b>14</b>	<b>31</b>	<b>12</b>	<b>6</b>	<b>10</b>	<b>6</b>	<b>22</b>	<b>12</b>	<b>20</b>

## шія насильственнымъ и случайнымъ образомъ.

Скоропостижно умершіе.				ЖЕРТВЫ СЛУЧАЙНОЙ СМЕРТИ.														Всего умерло отъ на-силія и случайности.	
Отъ болѣзни.	Отъ пьянства.	Отъ неизвѣстныхъ причинъ.	Итого.	Найденныя мерт-выя тѣла.	Убито громомъ.	Задавлено и упало съ высотъ.	Сгорѣло и убито на пожарахъ.	Умерло отъ уга-ра.	Замерзло.	Утонуло.	Укушено до смер-ти звѣрами.	Умерло отъ дру-гихъ случайностей.	Всего умерло.	муж.	жен.				
																м.	ж.	м.	ж.

3	2	—	—	1	—	4	2	1	—	—	—	—	—	—	3	2	—	—	1	—	5	2	14	5				
9	—	1	1	1	—	11	1	3	1	—	—	—	—	—	4	1	—	—	—	—	7	1	24	3				
—	—	—	—	—	—	—	—	—	—	—	—	—	—	—	4	—	—	—	—	—	1	1	5	1	6	1		
—	—	—	—	2	—	2	—	—	—	—	—	—	—	—	5	—	—	—	—	—	4	1	15	2	20	2		
—	—	—	—	—	—	—	—	—	—	—	—	—	—	—	3	—	—	—	—	—	2	—	6	—	7	—		
2	2	2	—	3	1	7	3	—	—	—	—	—	—	—	3	2	1	—	—	—	4	1	14	5	22	11		
1	1	—	—	1	1	1	1	—	—	—	—	—	—	—	1	—	—	—	—	—	—	—	—	—	1	1		
7	—	3	—	3	—	13	—	—	—	—	—	—	—	—	1	—	—	—	—	—	1	—	6	3	25	8		
—	—	—	—	—	—	—	—	—	—	—	—	—	—	—	—	—	—	—	—	—	—	—	—	—	—	1	1	
3	—	3	—	5	—	11	—	—	—	—	—	—	—	—	2	—	—	—	—	—	2	—	11	1	25	1		
—	—	—	—	—	—	—	—	—	—	—	—	—	—	—	—	—	—	—	—	—	—	—	—	—	—	1	—	
—	—	—	—	—	—	—	—	—	—	—	—	—	—	—	—	—	—	—	—	—	—	—	—	—	—	3	1	
—	—	—	—	—	—	—	—	—	—	—	—	—	—	—	—	—	—	—	—	—	—	—	—	—	—	2	—	
11	2	3	—	2	—	16	2	1	—	—	—	—	—	—	3	—	1	4	—	—	—	—	1	6	6	37	9	
8	—	—	—	—	—	8	—	1	—	—	—	—	—	—	7	—	—	—	—	—	—	—	7	—	7	—		
8	1	2	—	1	—	11	1	2	2	—	1	—	—	—	8	—	—	—	—	—	—	—	2	1	23	1	37	4
—	—	1	—	—	—	1	—	1	—	—	—	—	—	—	—	—	—	—	—	—	—	—	—	—	—	2	—	
—	—	—	—	—	—	—	—	—	—	—	—	—	—	—	—	—	—	—	—	—	—	—	—	—	—	3	4	
—	—	—	—	—	—	—	—	—	—	—	—	—	—	—	—	—	—	—	—	—	—	—	—	—	—	1	—	
8	1	1	—	1	2	10	3	1	—	—	—	—	—	—	1	—	—	—	—	—	—	—	—	—	—	9	3	
4	3	1	—	7	—	12	3	1	—	—	—	—	—	—	1	—	—	—	—	—	—	—	—	—	—	20	2	
56	6	17	1	18	3	91	10	10	3	3	1	27	2	4	5	6	1	6	2	5	2	16	—	23	6	121	33	
60	9	18	1	25	3	103	13	11	3	3	1	28	2	5	5	6	1	6	2	7	2	18	—	28	7	148	36	



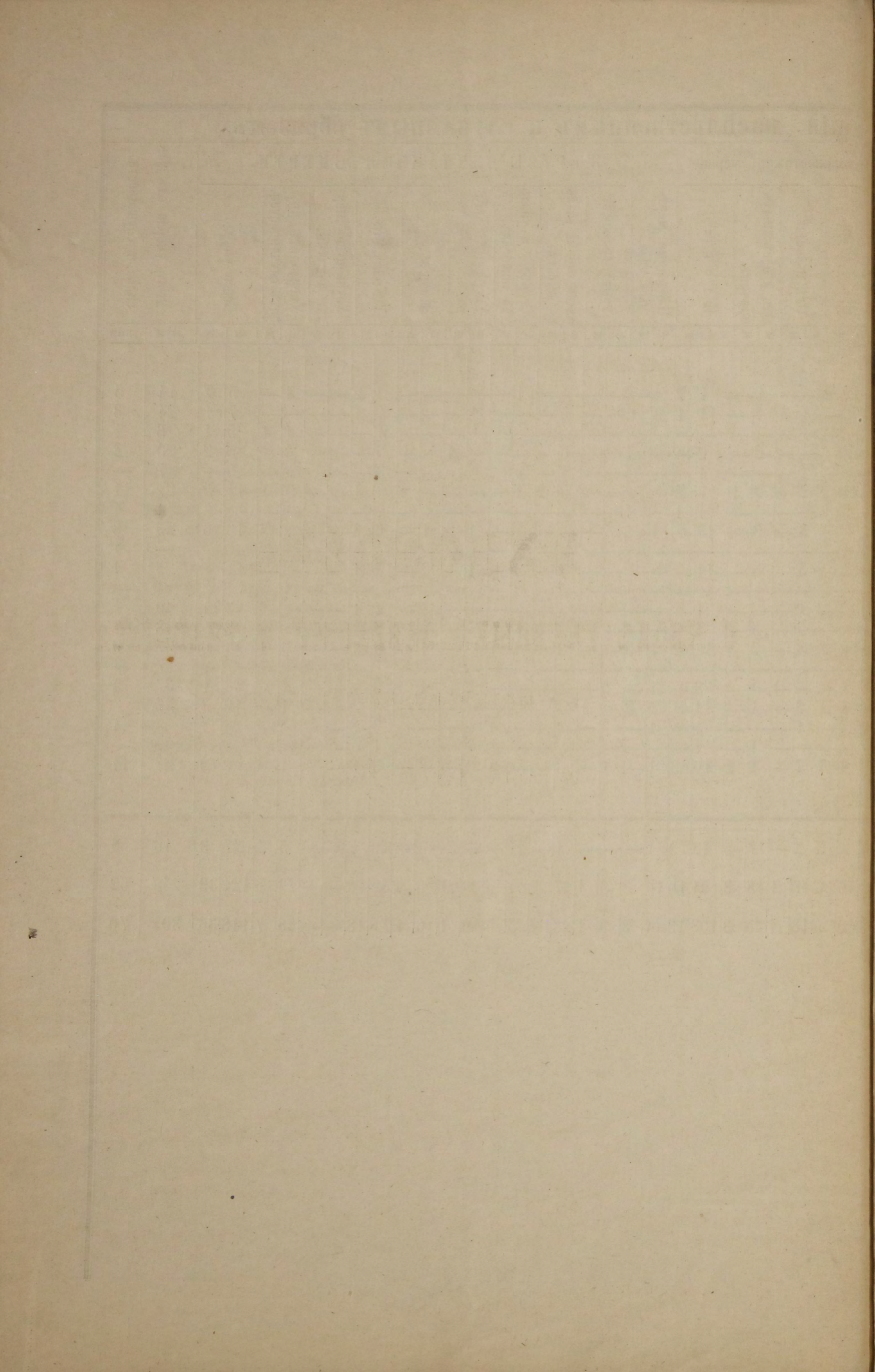



**ВѢДОМОСТЬ**

**О ЧИСЛѢ УЧЕБНЫХЪ ЗАВЕДЕНІЙ И УЧАЩИХСЯ**

**ВЪ МОГИЛЕВСКОЙ ГУБЕРНІИ**

**ЗА 1878 ГОДЪ.**



Названіе учебных заведеній.	Въ губернскомъ городѣ.			Въ уѣздныхъ и заштатныхъ городахъ.			Въ уѣздахъ.			Всего въ губерніи.				
	Число учебных заведеній	Число учащихся.		Число учебных заведеній	Число учащихся.		Число учебных заведеній	Число учащихся.		Число учебных заведеній	Число учащихся.		Обоего пола.	
		муж. п.	жен. п.		муж. п.	жен. п.		муж. п.	жен. п.		муж. п.	жен. п.		
Гимназіи и прогимназія. . . . .	2	495	—	1	231	—	—	—	—	2	726	—	1071	
» женскаго » . . . . .	1	—	345	—	—	—	—	—	—	1	—	345		
Городскія училища для мужскаго » . . . . .	1	129	—	2	144	—	—	—	—	3	273	—	273	
Уѣздна и приходскія училища. . . . .	1	112	—	17	890	—	—	—	—	18	1002	—	1738	
	1	—	61	11	—	444	—	—	—	12	—	505		
	—	—	—	4	231	—	—	—	—	4	231	—		
<i>Еврейскія казенныя училища:</i>														
а) 1-го разряда для мужскаго пола. . . . .	—	—	—	1	54	—	2	100	—	3	154	—	154	
б) Начальныя съ приготовительными классами для мужскаго пола. . . . .	—	—	—	2	98	—	—	—	—	2	98	—	98	
Дѣтскій пріютъ для обоего пола . . . . .	1	28	56	—	—	—	—	—	—	1	28	56	84	
Училище православнаго вѣдомства и частныя пансіоны и училища. . . . .	—	—	—	1	51	—	—	—	—	1	51	—	677	
	3	—	375	8	—	251	—	—	—	11	—	626		
Народныя школы . . . . .	1	43	—	—	—	—	4	247	—	5	290	—	9215	
	1	—	50	—	—	—	5	—	216	6	—	266		
	—	—	—	—	—	—	208	8100	559	208	8100	559		
Хедеры для мужскаго пола . . . . .	78	306	—	103	386	—	109	622	—	290	1314	—	1314	
<i>Спеціальныя учебныя заведенія:</i>														
Земледѣльческое училище для мужскаго пола . . . . .	—	—	—	1	162	—	—	—	—	1	162	—	162	
Землемѣро — таксаторскіе классы для мужскаго пола . . . . .	—	—	—	1	18	—	—	—	—	1	18	—	18	
Духовная семинарія для мужск. пола. . . . .	1	158	—	—	—	—	—	—	—	1	158	—	158	
Духовныя училища, православнаго вѣдомства, для мужскаго пола . . . . .	1	109	—	3	346	—	—	—	—	4	455	—	455	
Центральная повивальная школа для женскаго пола . . . . .	1	—	82	—	—	—	—	—	—	1	—	82	82	
Центральная фельдшерская школа для мужскаго пола . . . . .	1	93	—	—	—	—	—	—	—	1	93	—	93	
Ремесленное училище для мужск. пола. . . . .	—	—	—	1	33	—	—	—	—	1	33	—	33	
<b>Всего въ губерніи . . . . .</b>	<b>93</b>	<b>1473</b>	<b>969</b>	<b>156</b>	<b>2644</b>	<b>695</b>	<b>328</b>	<b>9069</b>	<b>775</b>	<b>577</b>	<b>13186</b>	<b>2439</b>	<b>15625</b>	







