

A. 911.

22

Обзоръ  
Могилевской губ.  
за 1879г.

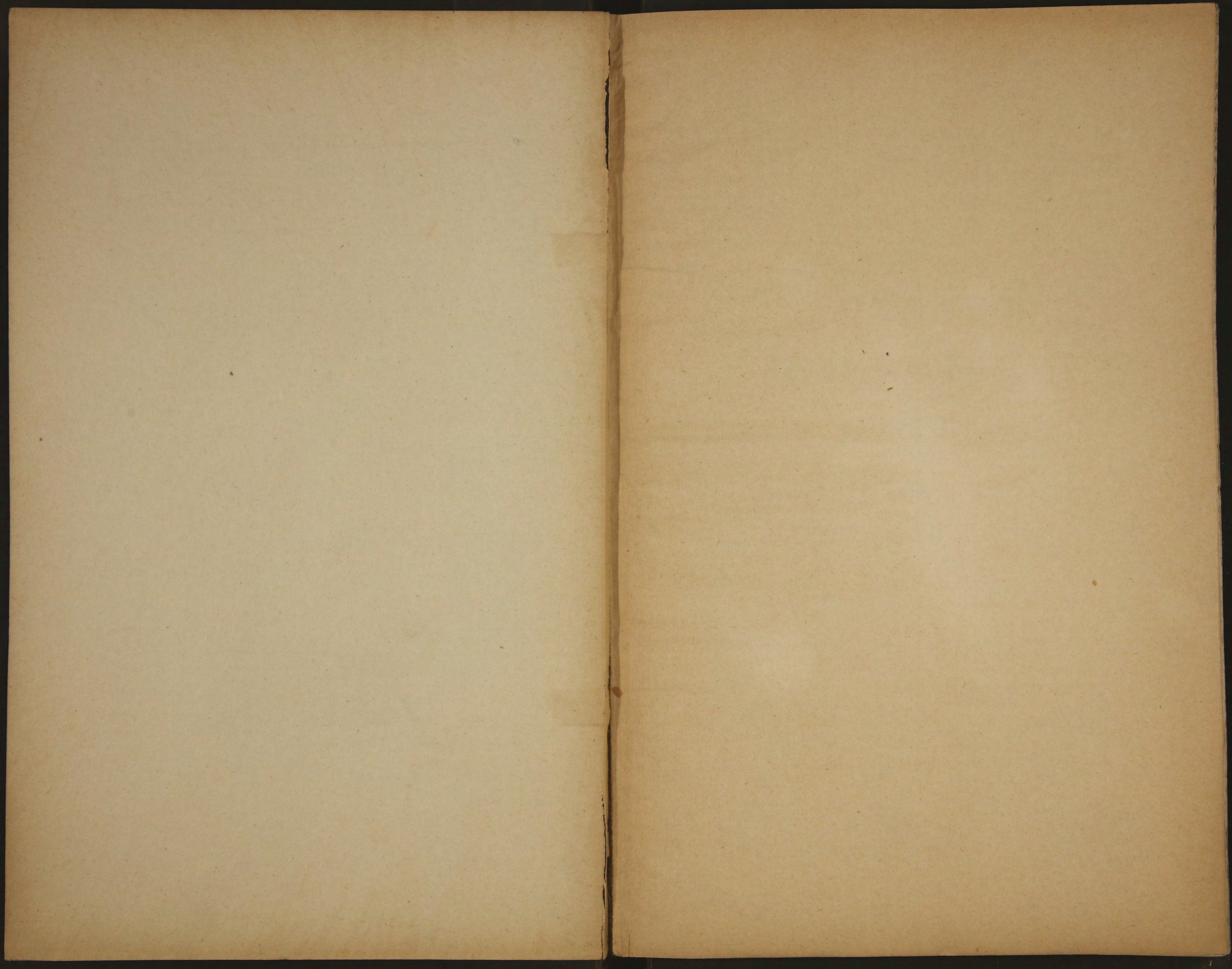

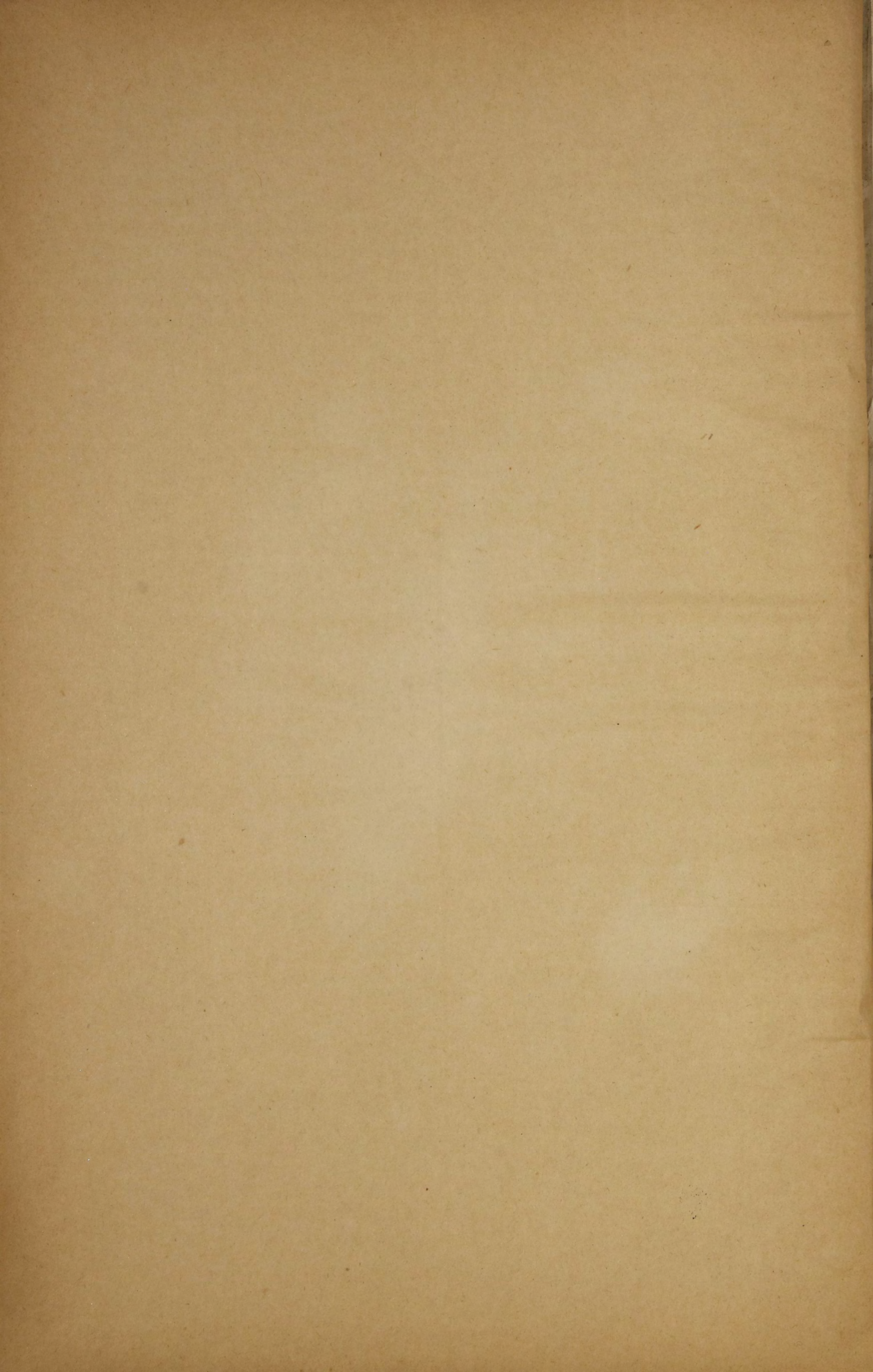

Д 911

**ОБЗОРЪ**  
**МОГИЛЕВСКОЙ ГУБЕРНІИ**  
**за 1879 годъ.**

Приложеніе ко всеподданнѣйшему отчету  
МОГИЛЕВСКАГО ГУБЕРНАТОРА.

39

Библиотека ИРФ СССР

h

80509

# О Г Л А В Л Е Н І Е.

## Административное дѣленіе губерніи.

### Естественныя и производительныя силы губерніи и эконоическая дѣятельность ея населенія.

	Стр.
Земледѣліе . . . . .	1.
Обеспеченіе народнаго продовольствія . . . . .	8.
Промышленность заводская и фабричная . . . . .	10.
Торговля . . . . .	12.
Движеніе населенія . . . . .	14.

### Подати и повинности.

Окладные сборы . . . . .	16.
Губернскій земскій сборъ . . . . .	19.
Городскіе доходы и расходы . . . . .	—
Выкупные платежи . . . . .	22.
Оброчные крестьянскіе платежи въ пользу помѣщиковъ . . . . .	23.
Акцизные сборы . . . . .	24.
Отправленіе натуральныхъ повинностей . . . . .	27.

### Общественное благоустройство и благочиніе.

Казенныя зданія . . . . .	31.
Дороги, мосты, перевозки . . . . .	32.
Почты . . . . .	34.
Народная нравственность . . . . .	35.
Расколь . . . . .	37.
Арестанты и тюремные замки . . . . .	—
Пожары . . . . .	40.
Различныя произшествія и народныя бѣдствія . . . . .	41.

### Народное здравіе и общественное призрѣніе.

Врачи . . . . .	42.
Больницы . . . . .	44.
Эпидеміи и эпизоотіи . . . . .	45.
Насильственныя смерти . . . . .	47.
Богадѣльни . . . . .	48.
Народное просвѣщеніе . . . . .	49.
О ходѣ крестьянскаго дѣла . . . . .	50.

---

## ПРИЛОЖЕНИЯ:

О посѣвѣ и урожаѣ хлѣбовъ . . . . .	№ 1.
О фабрикахъ и заводахъ . . . . .	№ 2.
О движеніи населенія . . . . .	№ 3.
О поступленіи сборовъ и распредѣленіи недоимокъ по городамъ и уѣздамъ	№ 4.
О числѣ и родѣ преступленій и объ арестантахъ . . . . .	№ 5.
О пожарахъ и объ устройствѣ пожарной части въ городахъ . . . . .	№ 6.
О насильственныхъ и случайныхъ смертяхъ . . . . .	№ 7.
О числѣ учебныхъ заведеній и учащихя . . . . .	№ 8.

# ОБЗОРЪ

## МОГИЛЕВСКОЙ ГУБЕРНІИ

за 1879 годъ.

### Административное дѣленіе губерніи.

Въ административномъ отношеніи Могилевская губернія дѣлится на 11 уѣздовъ, которые, въ свою очередь, раздѣлены на 36 становъ, 146 волостей и 110 урядническихъ участковъ, и именно:

Могилевскій уѣздъ	на 3 стана,	13 волостей и	9 урядническихъ участковъ.
Чаусовскій	— — 3 —	9 —	8 — —
Чериковскій	— — 3 —	16 —	9 — —
Климовичскій	— — 3 —	13 —	9 — —
Мстиславскій	— — 3 —	10 —	9 — —
Горецкій	— — 3 —	12 —	9 — —
Оршанскій	— — 4 —	16 —	13 — —
Сѣннинскій	— — 4 —	15 —	13 — —
Быховскій	— — 3 —	10 —	9 — —
Рогачевскій	— — 4 —	18 —	13 — —
Гомельскій	— — 3 —	14 —	9 — —
Итого	— 36 —	146 —	110 — —

### I. Естественныя и производительныя силы губерніи и эконоическая дѣятельность ея населенія.

#### а) Земледѣліе.

(Приложеніемъ къ этой статьѣ служитъ вѣдомость № 1).

Могилевская губернія занимаетъ пространство въ 41689 квадратныхъ верстѣ, или 4244559 десятинъ, и населена 1070407 душъ обоего пола, что составляетъ, среднимъ числомъ, по одной душѣ на четыре десятины. По сравненію съ другими губерніями, Могилевская должна быть причислена къ числу недостаточно населенныхъ. Изъ показаннаго количества земли слѣдуетъ выдѣлить 29807 десят. собственно городской земли и, за тѣмъ, въ уѣздахъ остается 4214752 десятины, по сравненію съ коими числа сельскихъ жителей возможно точнѣе опредѣлить густоту населенія губерніи. Вопросъ этотъ разрѣшается слѣдующею таблицею:



НАЗВАНІЕ УѢЗДОВЪ.	Пространство въ десятинахъ.	Число обоего пола душъ.	Сколько земли въ десятинахъ причитается на одну душу.
Могилевскій . . .	282710.	74619.	3,8.
Чаусовскій . . .	216551.	42568.	5.
Чериковскій . . .	391960.	78315.	5.
Мстиславскій . . .	223898.	52016.	4,3.
Климовичскій . . .	372946.	84873.	4,4.
Горецкій . . .	251766.	71087.	3,5.
Оршанскій . . .	489549.	99942.	4,8.
Сѣннинскій . . .	446368.	99471.	4,5.
Быховскій . . .	410569.	60345.	6,8.
Рогачевскій . . .	644092.	135483.	4,7.
Гомельскій . . .	484343.	118663.	4.
Итого	4214752.	917382.	

Отсюда видно: 1) что въ уѣздахъ среднее количество земли, причитающейся на каждаго сельскаго жителя, составляетъ 4,59 десятины и 2) что гуще прочихъ населенъ уѣздъ Горецкій, слабѣе же другихъ—Быховскій уѣздъ. Изъ общаго пространства Могилевской губерніи обработано и обращено подь хлѣбопашество, примѣрно, около 1,500,000 десятинъ; изъ нихъ  $\frac{2}{3}$  ежегодно засѣвается озимымъ и яровымъ хлѣбомъ и  $\frac{1}{3}$  остается подь паромъ, такъ какъ система полеводства въ губерніи повсемѣстно трехпольная; въ этомъ отношеніи представляютъ исключеніе лишь весьма немногія помѣщичьи хозяйства, въ коихъ вводится многопольная, съ травосѣяніемъ, система и употребляются усовершенствованныя орудія и машины. Обработка земли производится одноконною сохою и деревянными боронами; плугъ и литовская соха, считающіеся лучшими земледѣльческими орудіями, здѣсь не употребляются, такъ какъ пахатный слой почвы тонокъ. Земля Могилевской губерніи, по получаемымъ урожаямъ, относится къ посредственной; большею частью суглинистая и супесчаная, а въ нѣкоторыхъ мѣстностяхъ и песчаная; вся она требуетъ частаго удобренія, между тѣмъ скотоводство, вслѣдствіе нерѣдко повторяющихся падежей и недостатка капиталовъ, не развивается въ должной мѣрѣ и нѣкоторыя поля истощаются. Сѣются изъ озимыхъ хлѣбовъ исключительно рожь и самое незначительное количества озимой пшеницы; изъ яровыхъ же—преимущественно овесъ, за тѣмъ гречиха, ячмень, яровая пшеница и въ небольшомъ количествѣ другія хлѣба.

Урожай хлѣбовъ Могилевской губерніи вообще таковы, что въ 4-5 зеренъ они считаются хорошими, но въ 1879 году нѣкоторыя случайныя климатическія условія весьма вредно повліяли въ этомъ отношеніи. Всходы озимыхъ посѣвовъ сначала весны казались хорошими, за исключеніемъ низменныхъ мѣстъ, гдѣ образовались вымочки, но продолжавшаяся въ теченіи Апрѣля вообще нехорошая, временами съ сѣверными вѣтрами и утренними морозами, погода повредила росту ихъ,—рожь выколосилась еще недоросшею. Теплая погода установилась съ первыхъ чиселъ Мая, тѣмъ не менѣе въ теченіи двухъ третей этого мѣсяца было бездождіе, а 24, 28 и 31 Мая сильныя градобитія произвели большія опустошенія во многихъ мѣстностяхъ уѣздовъ Мстиславскаго, Чериковскаго, Чаусовскаго, Климовичскаго, Быховскаго, Гомельскаго и Могилевскаго; за тѣмъ, въ ночь съ 3 на 4 число Іюня былъ приморозокъ, по заключенію хозяевъ, повредившій цвѣтъ ранняго сѣва ржи. Дальнѣйшая погода въ Іюнѣ мѣсяцѣ продолжалась также неблагопріятная: по ночамъ холодная, а днемъ вѣтры, при отсутствіи дождя; съ 23 Іюня начались сильные дожди съ вѣтрами и бурями, продолжавшіеся почти до конца Августа и только съ этого времени начала погода проясняться и стала благопріятнѣе для земледѣльца. Изъ это-

го видно при какихъ препятствіяхъ производилась уборка озимаго хлѣба, она была запоздалая: рожь ранняго посѣва перестоялась на корнѣ, а сжатая поросла въ копнахъ; умолотъ ея оказался плохимъ, зерно малое и легкое. Тѣже климатическія условія имѣли столь же вредное вліяніе какъ на работы по подготовкѣ полей для яровыхъ посѣвовъ, такъ и на ростъ и созрѣваніе этихъ хлѣбовъ; только позднѣйшаго сѣва они оказались мѣстами удовлетворительными и мѣстами посредственными, но и то во многихъ мѣстностяхъ они сильно повреждены градобитіями; ранняго же посѣва яровые хлѣба въ большинствѣ были пожелтѣвшіе и рѣдкіе, а гречиха повсемѣстно повреждена ливнями и едва лишь въ нѣкоторыхъ мѣстахъ возвратила посѣвное зерно. Поэтому умолотъ и яровыхъ хлѣбовъ былъ также плохой.

Въ прилагаемой при семъ вѣдомости № 1 выражены данныя опредѣляющія результаты земледѣльской дѣятельности въ губерніи за 1879 годъ; изъ нихъ усматривается, что въ отчетномъ году:

	было высѣяно.	снято.	урожай.
Озимой пшеницы . . . . .	6751 четв.	17716 четв.	2,6
Ржи . . . . .	435007 —	1092252 —	2,5
Яровой пшеницы . . . . .	20027 —	53407 —	2,5
Овса . . . . .	316617 —	860423 —	2,7
Ячменя . . . . .	109588 —	296869 —	2,7
Гречихи . . . . .	154556 —	380283 —	2,4
Остальныхъ яровыхъ хлѣбовъ . . . . .	32746 —	91307 —	2,8

Всего въ 1879 году посѣяно было озимаго хлѣба 441758 четвертей, а яроваго 633504 четверти и получено отъ урожая озимаго 2109969 четвертей и яроваго 1682289 четвертей, что составляетъ средній урожай озимаго хлѣба самъ 2,51, урожаемъ же яроваго 2,65; сравнительно съ 1878 г. въ отчетномъ году былъ урожай меньшій—озимаго хлѣба на 0,86 зерна и яроваго на 1,32 зерна.

Отчисливъ изъ полученнаго урожая одно зерно на посѣвъ, остается для удовлетворенія нуждъ населенія губерніи, состоявшаго изъ 1070407 душъ обоего пола, озимаго и яроваго хлѣба, вмѣстѣ съ имѣвшимся въ хлѣбныхъ запасныхъ магазинахъ, 2101905 четвертей, то есть на каждую душу приходилось лишь по 1 четверти 7 четвериковъ и 5<sup>1</sup>/<sub>2</sub> гарнцевъ. Такимъ образомъ, слѣдуетъ признать, что земледѣльская дѣятельность въ отчетномъ году, какъ по степени урожая, такъ и по количеству упадающаго на каждую душу хлѣба, принесла плоды весьма скудные, тѣмъ не менѣе, вслѣдствіе своевременно сдѣланныхъ распоряженій, о которыхъ докладывается ниже, народное продовольствіе считается обеспеченнымъ до будущей жатвы на столько, что никакихъ экстренныхъ мѣръ въ этомъ отношеніи не потребуются.

По уѣздамъ урожай хлѣбовъ выражается въ слѣдующей таблицѣ:

	посѣяно.	снято.	урожай числомъ зеренъ.
Могилевскій	озимаго 50931 четв.	127327 четв.	2,5.
	яроваго 76804 —	249612 —	3,4.
Чаусовскій	озимаго 21082 —	52705 —	2,5.
	яроваго 29268 —	65852 —	2,2.
Чериковскій	озимаго 33920 —	74800 —	2,2.
	яроваго 53567 —	150701 —	2,8.
Климовичскій	озимаго 34014 —	85035 —	2,5.
	яроваго 49335 —	98670 —	2.
Быховскій	озимаго 29242 —	87726 —	3.
	яроваго 57637 —	115274 —	2.
Гомельскій	озимаго 70054 —	140108 —	2.
	яроваго 72213 —	216639 —	3.
Горецкій	озимаго 27771 —	76370 —	2,7.
	яроваго 48296 —	144888 —	3.

Оршанскій	озимаго	32754	—	73696	—	2,3.
	яроваго	54189	—	189661	—	3,5.
Сѣннинскій	озимаго	37223	—	130280	—	3,5.
	яроваго	52695	—	184432	—	3,5.
Рогачевскій	озимаго	82768	—	206920	—	2,5.
	яроваго	89530	—	179060	—	2.
Мстиславскій	озимаго	22000	—	55000	—	2,5.
	яроваго	50000	—	87500	—	1,7.

Эта таблица показываетъ, что въ отчетномъ году самый лучшій урожай озимаго хлѣба, признаваемый, впрочемъ, лишь посредственнымъ былъ въ Сѣннинскомъ уѣздѣ, затѣмъ, во всѣхъ прочихъ уѣздахъ онъ былъ ниже посредственнаго и самый худшій—въ Гомельскомъ уѣздѣ; самый же большой урожай яроваго хлѣба и также не болѣе какъ посредственный—былъ въ уѣздахъ: Оршанскомъ, Сѣннинскомъ и Могилевскомъ, а самый меньшій, всего на  $1\frac{7}{10}$  зерна,—въ Мстиславскомъ уѣздѣ.

Размѣры хлѣбопашества въ хозяйствахъ, принадлежащихъ лицамъ различныхъ сословій, и урожай въ нихъ могутъ служить мѣриломъ для опредѣленія степени относительнаго благосостоянія этихъ хозяйствъ, поэтому нельзя не привести данныхъ, коими выражается за 1879 годъ эта сторона сельскаго хозяйства.

		озимаго хлѣба.	яроваго хлѣба.
На земляхъ владѣльческихъ	было посѣяно четвертей	79266	160523.
	— снято	210783	432190.
	урожай . . . . .	2,6	2,7.
На земляхъ крестьянскихъ	было посѣяно четвертей	349017	446123.
	— снято	861955	1190308.
	урожай . . . . .	2,5	2,6.
На земляхъ городскихъ и другихъ.	было посѣяно четвертей	13476	26888.
	— снято	37209	69793.
	урожай . . . . .	2,8	2,6.

Данные эти указываютъ, что, сравнительно съ 1878 годомъ, размѣръ запашки увеличился во всѣхъ хозяйствахъ и что урожай въ каждомъ изъ этихъ хозяйствъ въ истекшемъ году былъ почти одинаковый; впрочемъ, при неудовлетворительномъ урожаѣ, каковъ былъ въ 1879 году, вопросъ о благосостояніи отдѣльныхъ хозяйствъ не можетъ быть правильно поставленъ, если, при этомъ, принимается за основаніе плодородіе земель, принадлежащихъ различнымъ сословіямъ. Размѣръ запашки въ теченіи послѣднихъ 8-ми лѣтъ съ небольшими колебаніями постепенно увеличивается, въ особенности въ хозяйствѣ крестьянскомъ; это, конечно, можетъ служить указаніемъ на то, что сельско-хозяйственная дѣятельность развивается, тѣмъ не менѣе, вообще положеніе сельскаго хозяйства въ губерніи слѣдуетъ признать неудовлетворительнымъ, какъ у помѣщиковъ, такъ и у арендаторовъ и крестьянъ.

Причины такого неудовлетворительнаго состоянія заключаются, главнымъ образомъ, въ неблагопріятныхъ климатическихъ условіяхъ, въ невысокомъ качествѣ почвы и въ недостаткѣ оборотныхъ капиталовъ, существенно необходимыхъ для хозяйствъ, надъ коими тяготѣютъ первыя два условія. Великодушныя Милости, оказанныя бѣднѣйшимъ землевладѣльцамъ Могилевской губерніи—повелѣніемъ выдать за отказъ отъ 5-й части выкупныхъ платежей пособіе, и бѣднѣйшимъ крестьянамъ—сложеніемъ недоимокъ и уменьшеніемъ размѣровъ платежей, значительно облегчатъ имъ веденіе хозяйства, а слѣдовательно окажутъ серьезное вліяніе на улучшеніе самыхъ слабыхъ хозяйствъ; но такъ какъ осуществленіе этихъ милостей относится до 1880 года, то и подробное изложеніе о немъ составитъ достояніе слѣдующаго всеподданнѣйшаго отчета. Для серьезнаго поднятія сельскаго хозяйства въ губерніи необходимы: образованіе мѣстнаго учрежденія для краткосрочнаго кредита землевладѣльцамъ и рас-

пространеніе травосѣянія между крестьянами. Исполненіе этихъ предположеній составляетъ въ настоящее время предметъ особыхъ заботъ администраціи.

Картофель, имѣющій въ Могилевской губерніи весьма важное значеніе въ сельскомъ хозяйствѣ вообще, служитъ существеннымъ пособіемъ для народнаго продовольствія; имъ обыкновенно значительно пополняется въ этомъ отношеніи дефицитъ въ хлѣбѣ; къ сожалѣнію въ отчетномъ году отъ сильныхъ дождей онъ подвергся гніенію и урожай его, поэтому, былъ нехорошій. Посѣяно было всего въ губерніи 325804 четверти, менѣе противъ предъидущаго года на 2771 четв., и собрано 999204 четверти,—менѣе относительно предшествовавшаго года на 468580 четвертей,—что составляетъ урожай въ 3 зерна, то есть, сравнительно съ урожаемъ 1878 года, картофель далъ менѣе на 1,46 зерна. За отчисленіемъ количества необходимаго на посѣвъ и около 277000 четвертей для винокуренія, оставалось отъ урожая на продовольствіе населенія губерніи и прочія хозяйственныя потребности по 5 четвериковъ и  $3\frac{2}{5}$  гарнца на каждую обоюго пола душу. Размѣръ посѣва картофеля и урожай по уѣздамъ распредѣляется слѣдующимъ образомъ:

	было посѣяно четвертей.	снято.	урожай.
въ Могилевскомъ уѣздѣ . . . . .	26825	60356	2,6.
— Чаусовскомъ — . . . . .	15097	37742	2,5.
— Чериковскомъ — . . . . .	22225	77787	3,5.
— Климовичскомъ — . . . . .	20416	61248	3.
— Мстиславскомъ — . . . . .	22500	67500	3.
— Горецкомъ — . . . . .	22728	34092	1,5.
— Оршанскомъ — . . . . .	25721	77163	3.
— Сѣннинскомъ — . . . . .	28597	71492	2,5.
— Быховскомъ — . . . . .	39495	157980	4.
— Рогачевскомъ — . . . . .	54957	164871	3.
— Гомельскомъ — . . . . .	47243	188972	4.
Итого . . . . .	325804	999204	3.

Изъ вышеизложеннаго оказывается, что самый лучший урожай картофеля былъ въ Быховскомъ и Гомельскомъ уѣздахъ, а наименьшій въ уѣздѣ Горецкомъ.

Травы ростомъ казались удовлетворительными, но ранней уборкѣ сѣна препятствовали дожди, которые имѣли послѣдствіемъ, что во многихъ мѣстахъ скошенная трава погнила въ покосахъ; по этому сборъ сѣна въ 1879 году былъ посредственный. По полученнымъ свѣдѣніямъ количество собраннаго сѣна въ пудахъ по уѣздамъ было слѣдующее:

	болѣе или менѣе противъ 1878 г.
въ Могилевскомъ уѣздѣ собрано 1347000	+ 321014.
— Чаусовскомъ — — 1079750	— 34649.
— Чериковскомъ — — 1186000	— 445508.
— Климовичскомъ — — 1783296	— 39744.
— Мстиславскомъ — — 400000	— 100000.
— Горецкомъ — — 1010700	— 371135.
— Оршанскомъ — — 1885709	— 83376.
— Сѣннинскомъ — — 2138437	— 15163.
— Быховскомъ — — 251171	— 107767.
— Рогачевскомъ — — 1062685	— 242995.
— Гомельскомъ — — 1530184	— 5210816.
всего 13674932	— 6330139.

Такимъ образомъ, сравнительно съ предшествовавшимъ годомъ, сборъ сѣна вооб-

ше былъ гораздо меньшій; по уѣздамъ увеличеніе въ сборѣ оказалось въ одномъ Могилевскомъ уѣздѣ; во всѣхъ прочихъ уѣздахъ сборъ былъ меньшій и въ особенности большое уменьшеніе было въ Гомельскомъ уѣздѣ.

Средняя заработная плата на земледѣльческій трудъ въ 1879 г. была слѣдующая:

	Работнику съ лошадыю.	Работнику пѣше- му.	Работницѣ.	Подесятинная.
<b>I. во время посѣва хлѣбовъ:</b>				
а) поденная:				
на продов. рабочаго .	отъ 75 к. до 1 р. 50 к.	отъ 40 к. до 80 к.	отъ 25 к. до 45 к.	отъ 4 р. до 6 р. 50 к.
на продов. хозяина .	— 40 к. — 1 р. 20 к.	— 30 к. — 60 к.	— 15 к. — 30 к.	— 3 р. — 5 р. 50 к.
б) помѣсячная:				
на продов. рабочаго .	” ”	— 4 р. — 18 р.	— 2 р. — 11 р. 50 к.	” ”
на продов. хозяина .	” ”	— 3 р. — 10 р.	— 1 р. — 7 р. 50 к.	” ”
<b>II. во время сѣнокоса:</b>				
а) поденная:				
на продов. рабочаго .	— 50 к. — 1 р. 50 к.	— 40 к. — 80 к.	— 25 к. — 45 к.	— 4 р. — 18 р.
на продов. хозяина .	— 40 к. — 1 р. 20 к.	— 30 к. — 60 к.	— 15 к. — 30 к.	— 2-50 — 14 р.
б) помѣсячная:				
на продов. рабочаго .	” ”	— 6 р. — 15 р.	— 4 р. — 10 р.	” ”
на продов. хозяина .	” ”	— 5 р. — 10 р.	— 2 р. — 6 р.	” ”
<b>III. во время уборки хлѣбовъ:</b>				
а) поденная:				
на продов. рабочаго .	— 90 к. — 1 р. 50 к.	— 50 к. — 90 к.	— 25 к. — 50 к.	— 4 р. — 10 р.
на продов. хозяина .	— 60 к. — 1 р. 30 к.	— 35 к. — 75 к.	— 15 к. — 35 к.	— 2-50 — 7 р.
б) помѣсячная:				
на продов. рабочаго .	” ”	— 6 р. — 15 р.	— 4 р. — 12 р.	” ”
на продов. хозяина .	” ”	— 4 р. — 10 р.	— 2-50 — 9 р.	” ”
<b>IV. въ лѣто:</b>				
на продов. рабочаго .	” ”	— 25 р. — 60 р.	— 15 р. — 40 р.	” ”
на продов. хозяина .	” ”	— 18 р. — 48 р.	— 12 р. — 28 р.	” ”
<b>V. Въ годъ:</b>				
на продов. рабочаго .	” ”	— 40 р. — 120 р.	— 25 р. — 70 р.	” ”
на продов. хозяина .	” ”	— 35 р. — 80 р.	— 18 р. — 45 р.	” ”

Самая высокая заработная плата во всѣ времена года существовала въ Гомельскомъ уѣздѣ, а самая низкая въ Горецкомъ и Мстиславскомъ уѣздахъ; въ Рогачев-

скомъ, Быховскомъ и Сѣннинскомъ уѣздахъ цѣны на рабочій трудъ, хотя и колебались по временамъ года, но, вообще, онѣ приближались къ существовавшимъ въ Гомельскомъ уѣздѣ; въ остальныхъ же—Могилевскомъ, Чаусовскомъ, Чериковскомъ и Климовичскомъ уѣздахъ заработная плата была средняя.

Цѣны на хлѣбъ и фуражъ, незначительно различаясь по уѣздамъ, въ Октябрѣ мѣсяцѣ 1879 года въ сложности были слѣдующія:

		Сравнительно съ цѣнами 1878 г. возвысилась на
четверть ржи . . . . .	7 р. 59 к.	1 р. 14 к.
— ржаной муки . . . . .	9 р. 9 <sup>1</sup> / <sub>2</sub> к.	1 р. 68 <sup>1</sup> / <sub>4</sub> к.
— пшеницы . . . . .	11 р. 42 <sup>1</sup> / <sub>2</sub> к.	97 <sup>1</sup> / <sub>2</sub> к.
— ячменя . . . . .	6 р. 10 <sup>1</sup> / <sub>2</sub> к.	1 р. 8 <sup>1</sup> / <sub>2</sub> к.
— овса . . . . .	3 р. 33 <sup>1</sup> / <sub>4</sub> к.	16 <sup>1</sup> / <sub>4</sub> к.
— гречихи . . . . .	6 р. 18 к.	1 р. 14 к.
пудъ сѣна . . . . .	24 к.	6 к.

Ленъ и конопля сѣются по всей губерніи, но въ размѣрахъ весьма ограниченныхъ, такъ какъ растенія эти, требуя самаго сильнаго удобренія, все таки истощаютъ почву. Они производятся преимущественно для удовлетворенія мѣстныхъ крестьянскихъ нуждъ и только въ нѣкоторыхъ уѣздахъ, какъ напр. Быховскомъ, Рогачевскомъ, Гомельскомъ, Могилевскомъ, пенька въ небольшомъ количествѣ служитъ предметомъ торга. Нѣкоторыя сельскія общества въ этихъ уѣздахъ, обремененныя казенными недоимками, цѣлыми обществами занимаются обработкою пеньки, которую сбываютъ мѣстнымъ торговцамъ-евреямъ и вырученныя отъ продажи деньги обращаютъ на уплату казеннаго долга; но обработка въ такомъ порядкѣ встрѣчается весьма рѣдко.

По свѣдѣніямъ собраннымъ чрезъ уѣздныхъ предводителей дворянства, размѣры посѣвовъ льна и конопли по уѣздамъ были слѣдующія:

У Ѣ З Д Ы.	Посѣяно четвертей.		Снято четвертей.	
	Льна.	Конопли.	Льна.	Конопли.
Могилевскій . . . . .	300	510	350	1200
Чаусовскій . . . . .	100	170	160	700
Чериковскій . . . . .	150	400	200	850
Климовичскій . . . . .	85	250	135	780
Мстиславскій . . . . .	110	150	30	50
Горецкій . . . . .	200	250	300	550
Оршанскій . . . . .	275	350	320	690
Сѣннинскій . . . . .	120	190	195	800
Быховскій . . . . .	170	2011	200	7877
Рогачевскій . . . . .	1800	1750	6190	9755
Гомельскій . . . . .	2038	1946	7272	11712
Всего . . . . .	5348	7977	15352	34964

Въ Мстиславскомъ уѣздѣ ленъ и конопля совершенно уничтожены бывшими градобитіями; равнымъ образомъ, въ уѣздахъ Чаусовскомъ, Чериковскомъ, Климовичскомъ и Могилевскомъ льняные посѣвы пострадали отъ тѣхъ же причинъ.

Разведеніемъ свекловицы занимаются только въ Гомельскомъ уѣздѣ гдѣ имѣется одинъ небольшой сахарный заводъ; размѣръ производства ея также весьма ограниченный.

Огородничество, какъ промыселъ, весьма мало развито въ губерніи; огороды имѣ-

ются при всѣхъ усадьбахъ земледѣльцевъ, на нихъ производится: картофель, капуста, лукъ, морковь, рѣдька, брюква, бобы и проч., но всѣ эти продукты служатъ для удовлетворенія потребностей домашняго обихода; только картофель, при хорошемъ урожаѣ, обращается въ продажу. Впрочемъ, въ городахъ и пригородныхъ селеніяхъ занимаются въ небольшихъ размѣрахъ обработкою огородовъ съ исключительною цѣлью поставлять предметы производства на рынокъ.

Попытки разведенія садовъ съ промышленною цѣлью дѣлаются болѣе зажиточными землевладѣльцами, но попытки эти весьма рѣдки, и такъ какъ урожаи часто бываютъ неудовлетворительные, то улучшенія въ этой промышленной отрасли не замѣчается. Менѣе состоятельные хозяева занимаются садоводствомъ собственно для домашнихъ нуждъ.

## б) Обеспеченіе народнаго продовольствія.

Изъ вышеизложеннаго видно, что урожаи отчетнаго года были неоспоримо скудные. Дурной, вслѣдствіе этого, результатъ хозяйственнаго года еще болѣе умалился тѣмъ, что въ минувшее лѣто нѣкоторые уѣзды сильно пострадали отъ градобитій, изъ коихъ самое серьезное, 24 Мая, полосой прошло по уѣздамъ—Мстиславскому, Чериковскому, Чаусовскому, Климовичскому, Быховскому и Могилевскому и въ нѣкоторыхъ мѣстахъ, преимущественно Мстиславскаго уѣзда, выбило весь озимый хлѣбъ. При такихъ обстоятельствахъ еще съ осени произошло быстрое вздорожаніе продовольственныхъ предметовъ первой потребности и къ Декабрю мѣсяцу сложная по губерніи справочная цѣна на ржаную муку дошла уже до 1 р. 12 коп. за пудъ, но, при постоянной заботливости мѣстныхъ властей о пріисканіи способовъ удешевленія ея,—между прочимъ, въ губернскомъ и нѣкоторыхъ уѣздныхъ городахъ образовались посредствомъ подписокъ суммы отъ 2-хъ до 5-ти тысячъ рублей для пріятій по удешевленію цѣнъ,—до настоящаго времени она существовала почти въ одинаковой мѣрѣ, такъ что въ Апрѣлѣ текущаго года сложная справочная въ губерніи цѣна за пудъ ржаной муки хотя и равняется 1 руб. 25 коп., но въ послѣдніе дни упадаетъ. Естественно, что такая высокая цѣна весьма тяжела для потребителей, такъ какъ въ обыкновенные благополучные по урожаю годы цѣна на хлѣбъ въ Могилевской губерніи существовала отъ 50 до 70 коп. за пудъ.

Всѣ эти условія ставили вопросъ объ обеспеченіи народнаго продовольствія весьма затруднительнымъ, требующимъ особыхъ заботъ со стороны губернскаго и мѣстнаго начальствъ. Поэтому принимались заблаговременно всѣ мѣры, соотвѣтственныя дѣйствительному положенію жителей губерніи и временамъ года. Немедленно, послѣ опустошительныхъ градобитій, приведены были въ извѣстность пострадавшіе, испрошено разрѣшеніе Министерства на выдачу изъ находящихся въ вѣдѣніи Комиссіи Народнаго Продовольствія суммъ для безвозвратныхъ пособій 1100 руб., выданы изъ запасныхъ магазиновъ ссуды на обсеменение полей къ будущему году, обращено вниманіе, чтобы засѣяны были хорошо всѣ поля и т. п. Затѣмъ, въ концѣ Сентября, когда выяснились окончательно результаты урожая, я лично былъ въ потерпѣвшихъ отъ градобитія мѣстностяхъ и имѣлъ совѣщанія съ мѣстными властями, волостными старшинами, крестьянами, при мнѣ составлялись вездѣ засѣданія уѣздныхъ по крестьянскимъ дѣламъ Присутствій, при бытности представителей отъ крестьянъ, на которыхъ выяснено, что населеніе пострадавшихъ мѣстностей, всѣ поля которыхъ хорошо засѣяны, обойдутся въ отношеніи продовольствія частью собственными силами, частью мѣстными средствами помощи, безъ испрошенія какихъ либо экстренныхъ ссудъ, которыя, по прошествіи труднаго времени, еще болѣе обесиливаютъ и удручаютъ крестьянъ. По моимъ указаніямъ установлено періодическое

наблюденіе за населеніемъ потерпѣвшихъ мѣстностей и соображены соотвѣтственные приемы въ отношеніи направленія его къ заработкамъ, взаимной помощи и проч., а также и въ отношеніи разрѣшеній на продовольствіе ссудъ зерна изъ запасныхъ магазиновъ и изъ заведенныхъ съ 1873 г. во всѣхъ волостяхъ ссудныхъ кассъ. Что же касается наиболѣе пострадавшихъ нѣкоторыхъ деревень Мстиславскаго уѣзда, то въ депозитѣ Мстиславскаго уѣзднаго по крестьянскимъ дѣламъ Присутствія состояли означенные выше, разрѣшенные Министерствомъ для безвозвратныхъ пособій, 1100 рублей, а также 1000 руб., добытые для той же цѣли частнымъ путемъ, каковыя деньги постановлено употреблять въ свое время для помощи самымъ нуждающимся и притомъ въ двухъ только видахъ—на покупку хлѣба, или на уплату части годоваго оклада повинностей, смотря по тому, что присутствіе, по совѣщаніи съ крестьянами, признаетъ желательнѣе для каждаго отдѣльнаго случая. Затѣмъ, всѣ старшины высказали ручательство, что все обойдется благополучно до новаго урожая. Кромѣ этого, приняты были мѣры къ повѣркѣ во всѣхъ запасныхъ магазинахъ наличнаго хлѣба и собранію на мѣстахъ возможно точныхъ свѣдѣній объ имѣющихся частныхъ запасахъ, чтобы можно было благовременно слѣдить за ходомъ продовольственнаго дѣла.

Мѣры эти, при напомниманіи крестьянамъ, что выдача изъ общественныхъ магазиновъ ссудъ на продовольствіе не будетъ производиться до Апрѣля, въ томъ вниманіи, чтобы не растратить ихъ ранѣе крайней надобности и имѣть возможность устранить нужду во время обработки пашни, сдѣлали то, что крестьяне, видя передъ собою полные магазины, кои обезпечать ихъ въ самую трудную пору, сами прилагали стараніе къ обезпеченію себя, даже и тѣ, которые обыкновенно были не радивыми, такъ что чрезвычайной нужды въ продовольствіи не оказывалось нигдѣ.

Съ половины Марта Коммиссія Народнаго Продовольствія начала установленнымъ порядкомъ разрѣшать ссуды на продовольствіе озимаго хлѣба и на посѣвъ яроваго, также предваривъ,—въ виду неизвѣстности еще какимъ окажется нынѣшній урожай,—о необходимости воздержаться со второю половиною запасовъ, по крайней мѣрѣ, доколѣ всходы озимыхъ хлѣбовъ не обнаружатъ положительныхъ видовъ на предстоящій урожай. До пасхи нынѣшняго года всѣ нуждавшіеся получили хлѣбныя ссуды частью въ размѣрѣ  $\frac{1}{3}$  запасовъ и частью—половины.

Въ концѣ Марта сего года получены были свѣдѣнія, что вслѣдствіе суровой и весьма продолжительной зимы въ нѣкоторыхъ мѣстностяхъ не хватило корма для скота и что вслѣдствіе этого крестьяне могутъ быть вынуждены скормить часть овсовъ, выданныхъ изъ запасовъ на посѣвъ; но, къ счастью, перемѣнившаяся вскорѣ погода къ теплу и веснѣ дала возможность съ 1 Апрѣля выпустить скотъ на пастбище.

Обозрѣвъ въ концѣ Марта мѣстности губерніи, въ коихъ не былъ прошлою осенью, я лично убѣдился во всемъ изложенномъ выше. При этомъ земледѣльцы вообще отзывались, что урожай прошлаго года отнюдь не былъ лучше худаго по урожаю 1867 года, который они хорошо помнятъ и который считался голоднымъ годомъ, потребовавшимъ чрезвычайныхъ мѣръ, послѣдствіемъ коихъ остаются по сіе время непоплаченными значительныя суммы ссуднаго долга.

Такимъ образомъ, очевидная и многими даже опытными и серьезными людьми въ губерніи предсказывавшаяся опасность въ недостаткѣ продовольствія благополучно миновала и губернія не только не потребовала денежныхъ ссудъ и, слѣдовательно, не обременила себя новыми долгами, но еще уплатила въ отчетномъ году 76000 рублей стараго долга въ общій по Имперіи продовольственный капиталъ.

Сельскихъ хлѣбныхъ запасныхъ магазиновъ въ 1879 году въ губерніи находилось 1262, въ коихъ къ 1-му Января 1880 года состояло въ наличности хлѣба озимаго



244671<sup>1</sup>/<sub>2</sub> четвертей и яроваго 140327<sup>1</sup>/<sub>2</sub> четвертей, числилось же розданнаго въ ссуду крестьянамъ озимаго 58839<sup>1</sup>/<sub>2</sub> четвертей и яроваго 11428 четвертей. Къ 1879 году на крестьянахъ числилось хлѣбной недоимки 48320<sup>3</sup>/<sub>4</sub> четвертей озимаго и 8915<sup>1</sup>/<sub>2</sub> четвертей яроваго; такимъ образомъ, въ теченіи отчетнаго года хлѣбный долгъ въ магазины увеличился: озимаго на 10518<sup>3</sup>/<sub>4</sub> четвертей и яроваго 2512<sup>1</sup>/<sub>2</sub> четвертей, каковое увеличеніе естественно объясняется скуднымъ урожаемъ и другими несчастіями отчетнаго года.

По уѣздамъ хлѣбные запасы распределены были слѣдующимъ образомъ:

НАЗВАНІЕ УѢЗДОВЪ.	Число душъ приписанныхъ къ магазинамъ.	Число магазиновъ.	Къ 1-му ЯНВАРЯ 1880 ГОДА.			
			На лицо.		Въ долгу.	
			Озимаго.	Яроваго.	Озимаго.	Яроваго.
			Ч Е Т В Е Р Т Е Й			
Могилевскій . . . . .	20330	181	17318 <sup>1</sup> / <sub>2</sub>	10141	3011 <sup>1</sup> / <sub>2</sub>	24
Чаусовскій . . . . .	18045	54	15571	7803	2474	1219 <sup>1</sup> / <sub>2</sub>
Чериковскій . . . . .	30153	37	23041 <sup>1</sup> / <sub>4</sub>	12655 <sup>3</sup> / <sub>4</sub>	7111 <sup>3</sup> / <sub>4</sub>	2420 <sup>3</sup> / <sub>4</sub>
Климовичскій . . . . .	28029	54	15931	12022	12098	1992 <sup>1</sup> / <sub>2</sub>
Мстиславскій . . . . .	18539	12	10262	6920 <sup>3</sup> / <sub>4</sub>	8277	2348 <sup>3</sup> / <sub>4</sub>
Горецкій . . . . .	25061	116	23407	11777	1654	753 <sup>1</sup> / <sub>2</sub>
Оршанскій . . . . .	31476	121	26336 <sup>3</sup> / <sub>4</sub>	15016	5139 <sup>1</sup> / <sub>4</sub>	722
Сѣнинскій . . . . .	27674	100	26246 <sup>1</sup> / <sub>2</sub>	13130	1427 <sup>1</sup> / <sub>2</sub>	707
Быховскій . . . . .	23261	145	19618 <sup>3</sup> / <sub>4</sub>	11630 <sup>1</sup> / <sub>2</sub>	3642 <sup>1</sup> / <sub>4</sub>	—
Рогачевскій . . . . .	39762	271	30169	19881	9593	—
Гомельскій . . . . .	41181	171	36769 <sup>3</sup> / <sub>4</sub>	19350 <sup>1</sup> / <sub>2</sub>	440 <sup>1</sup> / <sub>4</sub>	1240
<b>ИТОГО. . . . .</b>	<b>303511</b>	<b>1262</b>	<b>244671<sup>1</sup>/<sub>2</sub></b>	<b>140327<sup>1</sup>/<sub>2</sub></b>	<b>58839<sup>1</sup>/<sub>2</sub></b>	<b>11428</b>

Число хлѣбныхъ запасныхъ магазиновъ снова уменьшилось на 20; причина этого уменьшенія подробно объяснена въ обзорахъ губерніи за прошлые годы, она заключается въ томъ, что для лучшаго сбереженія запасовъ старые магазины закрываются и взамѣнъ ихъ устраиваются болѣе обширные и для большаго района.

## в) Промышленность заводская и фабричная

(Приложеніемъ къ этой статьѣ служитъ вѣдомость № 2).

Всѣхъ фабрикъ и заводовъ въ губерніи въ 1879 году было 313, общая сумма производительности которыхъ была въ 3068754 руб., при 2455 человѣкахъ постоянныхъ рабочихъ. Слѣдовательно средняя производительность каждой фабрики или завода равняется 10 тысячамъ рублей, а результатъ годичнаго труда каждаго изъ рабочихъ составляетъ 1250 руб. цѣнности производства. Сравнительно съ 1878 годомъ, число фабрикъ и заводовъ въ отчетномъ году не измѣнилось, число рабочихъ увеличилось на 101 и сумма производства увеличилась на 21650 рублей.

Промышленность фабричная и заводская въ городахъ Могилевской губерніи весьма мало развита, за исключеніемъ одного лишь г. Могилева. Въ этомъ отношеніи по суммѣ производительности города распределяются послѣдовательно въ слѣдующемъ порядкѣ:

		Число заводовъ и фаб- рикъ.	На нихъ рабо- чихъ.	Сумма производ- ства.
	Могилевъ . . . . .	16	198	323554
	Гомель . . . . .	5	249	81725
	Горки . . . . .	10	74	13380
	Орша . . . . .	7	15	11550
	Рогачевъ . . . . .	6	14	5750
Заштатный г.	Копысь . . . . .	4	17	4246
	Чериковъ . . . . .	10	16	3200
	Климовичи . . . . .	3	6	2825
	Мстиславль . . . . .	1	1	1890
Заштатный г.	Бабиновичи . . . . .	1	2	1050
	Сѣнно . . . . .	4	4	800
	Быховъ . . . . .			
	Чаусы . . . . .			
		} фабрикъ и заводовъ нѣтъ.		
	Итого . . . . .	67	596	449970

Заводская и фабричная производительность въ уѣздахъ выражается въ слѣдую-  
щемъ:

	Заводовъ.	Рабочихъ	Сумма производ- ства.
Гомельскій . . . . .	50	609	646129
Оршанскій . . . . .	20	248	422110
Климовичскій . . . . .	24	140	300557
Чериковскій . . . . .	36	164	254025
Сѣнинскій . . . . .	20	127	241197
Рогачевскій . . . . .	21	178	197582
Горецкій . . . . .	18	96	191198
Быховскій . . . . .	20	125	127894
Могилевскій . . . . .	11	89	100910
Чаусовскій . . . . .	7	45	76701
Мстиславскій . . . . .	19	38	60481
Итого . . . . .	246	1859	2618784

Сравнивая фабричную и заводскую производительность съ числомъ населенія, от-  
дѣльно по уѣздамъ, окажется, что на каждаго жителя, безъ различія пола, прихо-  
дится производимыхъ фабриками и заводами продуктовъ на сумму:

Гомельскаго уѣзда . . . . .	4 р. 96 к.
Оршанскаго — . . . . .	4 — 25 —
Могилевскаго — . . . . .	3 — 58 —
Климовичскаго — . . . . .	3 — 26 —
Чериковскаго — . . . . .	2 — 63 —
Горецкаго — . . . . .	2 — 54 —
Сѣнинскаго — . . . . .	2 — 24 —
Быховскаго — . . . . .	1 — 87 —
Чаусовскаго — . . . . .	1 — 56 —
Рогачевскаго — . . . . .	1 — 35 —
Мстиславскаго — . . . . .	1 — —

По суммѣ производительности самое важное значеніе въ губерніи имѣютъ винокуренные заводы. Въ отчетномъ году числилось ихъ всего 83, сравнительно съ 1878 г. менѣе на 3. На всѣхъ этихъ заводахъ переработано въ спиртъ разнаго рода матеріала (хлѣба, картофеля и свеклосахарныхъ остатковъ) 1179650 пудовъ, изъ коего выдѣлано безводнаго спирта  $39719866\frac{3}{4}$  градусовъ, относительно 1878 года болѣе почти на 3 милліона градусовъ.

Сумма производительности всѣхъ заводовъ въ губерніи, выдѣлывающихъ питія (винокуренныхъ, водочныхъ и пивоваренныхъ) въ 1879 году равнялась 1348383 руб.,—болѣе противъ 1878 г. на 393135 р.,—и составляетъ болѣе двухъ пятыхъ суммы всего фабричнаго и заводскаго производства въ губерніи.

Прочіе заводы и фабрики по величинѣ суммы производства послѣдовательно идутъ въ слѣдующемъ порядкѣ:

1) писче-бумажныя фабрики, коихъ и въ отчетномъ году, какъ и въ предшествовавшемъ, дѣйствовало двѣ, выдѣляли продуктовъ на 475000 руб., почти на 100 тысячъ рублей болѣе, чѣмъ въ 1878 году;

2) восемь крупчатныхъ и 43 круподерныхъ завода произвели на 474000 руб.;

3) проволочно-гвоздильный заводъ, состоящій въ Оршанскомъ уѣздѣ, выработалъ на 145000 руб., болѣе относительно 1878 года на 19 тысячъ рублей;

4) 64 кожевенные заводы дали продуктовъ на 124968 руб.;

5) табачная фабрика произвела на 97000 руб.;

6) производительность свеклосахарнаго завода равнялась 63000 руб.;

7) стеклянные заводы, числомъ пять, выработали на 59500 руб.;

8) сумма производства 4-хъ спичечныхъ заводовъ доходила до 58 тысячъ руб.;

9) заводъ технической разработки лѣсныхъ произведеній произвелъ на 45600 р.;

10) производительность 16-ти скипидарно-смоляно-дегтярныхъ заводовъ равнялась 38500 р.;

11) на 7-ми канатныхъ заводахъ выработано на 31700 руб.;

12) маслобойные заводы, коихъ дѣйствовало 31, произвели продуктовъ на 25700 руб.;

13) сумма производительности 2-хъ крахмальныхъ заводовъ была 22000 руб.;

14) пять изразцовыхъ заводовъ произвели на 15500 руб.;

15) мыловаренный заводъ выпустилъ издѣлій на 13800 руб.;

16) производство 4-хъ дрожжевыхъ заводовъ превышало 10000 руб.

Затѣмъ слѣдуютъ:

заводы и фабрики.	сумма производ- ства.
2 чугунно-литейные . . .	7230 руб.
4 свѣчныхъ . . .	5890 —
1 суконная (талесная) . . .	4055 —
2 кирпичныхъ . . .	1450 —
1 медиплавительный . . .	952 —
1 выдѣлывающій дробь . . .	600 —
5 горшечныхъ . . .	232 —

Продукты производства существующихъ въ губерніи фабрикъ и заводовъ отчасти расходуются въ средѣ мѣстнаго населенія, частью же сбываются за предѣлы губерніи.

## г) Т о р г о в л я .

Отчетный годъ не внесъ измѣненія въ характеръ торговой дѣятельности Могилевской губерніи, но число взятыхъ свидѣтельствъ и билетовъ на право торговли и промысловъ въ этомъ году указываетъ, что, по сравненію съ 1878 г., мѣстная торговля нѣсколько оживилась.

Изъ свѣдѣній о свидѣтельствахъ на право торговли и билетахъ на торговля за-

веденія, выданныхъ въ 1879 г., оказывается, что въ губерніи въ истекшемъ году вели купеческій торгъ:

	со свидѣтельствами		по билетамъ	
	годовыми	полугодовыми	годовымъ	полугодовымъ
по 1-й гильдіи . . . . .	32	„	39	2
— 2-й — . . . . .	457	14	566	12
<b>Итого . . . . .</b>	<b>489</b>	<b>14</b>	<b>605</b>	<b>14</b>

Такимъ образомъ, купеческихъ свидѣтельствъ и билетовъ годовыхъ и полугодовыхъ по 1-й и 2-й гильдіи, 3-го, 4-го и 5-го классовъ,—въ Могилевской губерніи къ мѣстностямъ 3-го класса отнесенъ одинъ губернской г. Могилевъ, 4-го класса—г. Гомель и 5-го класса—Могилевскій и Гомельскій уѣзды, а также всѣ прочіе въ губерніи города и уѣзды,—приходится въ годъ по одному на 900 душъ населенія, что естественно указываетъ на недостаточное развитіе крупной торговой дѣятельности въ губерніи.—На помощь купеческой торговлѣ слѣдуетъ классъ мелочныхъ торговцовъ, коихъ въ 1879 году, судя по выданнымъ на различные виды мелочнаго торгога документамъ, участвовало 6487, а именно взявшихъ свидѣтельство и билеты:

**I. СВИДѢТЕЛЬСТВО—**

	годовыхъ	полугодовыхъ
а) на мелочный торгъ . . . . .	1360	138
б) на развозный торгъ . . . . .	9	1
в) на разносный торгъ . . . . .	63	13
г) прикащичьихъ		
1-го класса . . . . .	55	7
2-го класса . . . . .	819	79
д) на мѣщанскіе промыслы . . . . .	887	11
е) для членовъ купеческихъ семействъ		
1-й гильдіи . . . . .	27	—
2-й гильдіи . . . . .	439	—
<b>Итого . . . . .</b>	<b>3659</b>	<b>249</b>

**II. БИЛЕТОВЪ—**

	годовыхъ	полугодовыхъ
на мелочный торгъ . . . . .	2443	136
<b>Всего . . . . .</b>	<b>6102</b>	<b>385</b>

Сливъ число годовыхъ свидѣтельствъ и билетовъ съ полугодовыми, оказывается, что одинъ мелкій торговецъ приходится на 170 душъ населенія, или на 1000 душъ приходится этого рода 6 торговцовъ,—число разумѣется весьма ограниченное.

Сравнительныя данныя о числѣ торговыхъ свидѣтельствъ и билетовъ, взятыхъ въ 3 послѣдніе года, по доставленнымъ Казенною Палатою свѣдѣніямъ, показаны въ нижеслѣдующей таблицѣ:

НАЗВАНІЕ УѢЗДОВЪ.	Количество взятыхъ торговыхъ свидѣтельствъ и билетовъ.						Въ 1879 году.			
	Въ 1877 году.		Въ 1878 году.		Въ 1879 году.		Противу 1877 года.		Противу 1878 года.	
	годо-выхъ	полу-год.	годо-выхъ	полу-год.	годо-выхъ	полу-год.	годо-выхъ	полу-год.	годо-выхъ	полу-год.
Могилевскій . . . . .	1823	32	1768	121	1785	69	—38	+37	+17	—52
Чаусовскій . . . . .	198	22	196	14	202	3	+4	—19	+6	—11
Чериковскій . . . . .	314	18	307	26	284	15	—30	—3	—23	—11

Климовичскій . . . . .	457	15	374	29	423	20	— 34	+ 5	+ 49	— 9
Мстиславскій . . . . .	716	31	567	12	569	15	—147	—16	+ 2	+ 3
Горецкій . . . . .	520	27	454	11	513	25	— 7	— 2	+ 59	+14
Оршанскій . . . . .	786	45	768	28	714	43	— 72	— 2	— 54	+15
Сѣнинскій . . . . .	468	46	398	54	428	46	— 40	0	+ 30	— 8
Быховскій . . . . .	335	5	270	11	381	9	+ 46	+ 4	+111	— 2
Рогачевскій . . . . .	571	36	486	67	558	55	— 13	+19	+ 72	—12
Гомельскій . . . . .	1203	96	1140	122	1339	127	+136	+31	+199	+ 5
<b>Итого.</b> . . . . .	<b>7391</b>	<b>373</b>	<b>6728</b>	<b>495</b>	<b>7196</b>	<b>427</b>	<b>—195</b>	<b>+54</b>	<b>+468</b>	<b>—68</b>

За показанные въ этой вѣдомости документы было выручено:

въ 1877 году . . . . .	60099 р. 79 <sup>1</sup> / <sub>4</sub> к.
— 1878 — . . . . .	54333 р. 81 <sup>1</sup> / <sub>2</sub> к.
— 1879 — . . . . .	58489 р. 62 к.

Слѣдовательно доходъ по этой статьѣ въ 1879 году противу 1877 года на 1610 р. 17<sup>1</sup>/<sub>4</sub> коп. уменьшился, а противу 1878 г. увеличился на 4155 р. 71 коп.; документовъ же выбрано относительно 1877 г. менѣе на 141 и сравнительно съ 1878 г. на 400 болѣе.

Торговые обороты въ губерніи сосредоточиваются, главнымъ образомъ, въ городахъ: Могилевѣ, Оршѣ и Гомелѣ, что обусловливается водяными и желѣзными путями сообщеній.

Наиболѣе значительныя ярмарки въ губерніи слѣдующія:

	въ 1879 году было привезе- но товаровъ—	разность про- тиву 1878 го- да—	изъ приве- зенныхъ продано на—	разность противу 1878 года—
1) въ г. Гомелѣ, Василь- евская, съ 1 по 8 Января	436690 руб.	+ 8112 руб.	393680 руб.	+ 23100 р.
2) тамъ же, Воздвижен- ская, съ 14 по 21 Сентября	209180 —	+ 6830 —	170390 —	+ 19510 —
3) въ м. Любавичахъ, Ор- шанскаго уѣзда, Крещенская, съ 1 по 15 Февраля . . .	203420 —	+ 27220 —	98537 —	+ 8837 —
и 4) въ м. Хославичахъ, Мстиславскаго уѣзда, Успен- ская, съ 15 Августа по 1 Сентября . . . . .	97330 —	— 32670 —	52923 —	— 1590 —

Всѣ прочія въ губерніи ярмарки не имѣютъ важнаго значенія; торговые обороты ихъ весьма незначительны и онѣ, продолжаясь обыкновенно весьма короткое время, по большей части одинъ день, походятъ болѣе на торжки. И поименованныя 4 ярмарки, торговые обороты коихъ въ прежніе годы были весьма велики, съ проведеніемъ желѣзныхъ дорогъ, постепенно упадаютъ, хотя случайно привозъ и продажа въ отчетномъ и 1878 годахъ были нѣсколько большими на Гомельскихъ и Любавичской ярмаркахъ. Въ настоящее время купцы пріѣзжаютъ на ярмарки преимущественно для окончанія прежнихъ расчетовъ съ мѣстными торговцами; окончившіе же такого рода дѣла болѣе не являются.

### Д) Движеніе населенія.

(Приложеніемъ къ этой статьѣ служитъ вѣдомость № 3).

По свѣдѣніямъ о численности населенія, собраннымъ за 1878 годъ, въ Могилев-

ской губерніи къ 1 Января 1879 г. числилось 1070407 обоого пола душъ. Изъ приложенной при семъ вѣдомости № 3 видно, что въ теченіи отчетнаго года родилось мальчиковъ 28983 и дѣвочекъ 26816, всего 55799, а умерло 15885 мужчинъ и 14679 женщинъ, всего 30564; слѣдовательно, естественный годовой приростъ населенія составляетъ 25235 душъ и въ этомъ заключается мужскаго пола 13098 и женскаго пола 12137. Но естественный приростъ не опредѣляетъ численности населенія въ данной мѣстности; есть другія причины, имѣющія въ этомъ отношеніи вліяніе, о нихъ будетъ упомянуто ниже; теперь же слѣдуетъ рассмотреть отношенія между числами родившихся, умершихъ и сочетавшихся браковъ.

Въ вышеупомянутомъ числѣ родившихся было законнорожденныхъ 54766 душъ и незаконнорожденныхъ 1033 души; изъ этихъ рожденій было въ городахъ:

законнорожденныхъ . . . . .	3326
незаконнорожденныхъ . . . . .	125

и въ селеніяхъ:

законнорожденныхъ . . . . .	51440
незаконнорожденныхъ . . . . .	908

Сопоставляя эти цифры съ числовыми данными о городскомъ и сельскомъ населеніи губерніи окажется, что на 1000 душъ населенія въ городахъ было незаконныхъ рожденій 1,16 и въ селеніяхъ 0,9; законныхъ же рожденій на 1000 душъ населенія было въ городахъ 30,7 и уѣздахъ 53,1, а изъ 1000 всѣхъ родившихся и въ городахъ и въ уѣздахъ было незаконныхъ родовъ 18,5. По отношенію къ общему числу жителей въ губерніи, всѣ родившіеся въ теченіи года составляютъ 5,1%, изъ нихъ въ городахъ 3,2% и въ уѣздахъ 5,4%; умершіе же въ отношеніи всего населенія губерніи составляютъ 2,9% и въ томъ числѣ собственно въ городахъ 2,2% и въ уѣздахъ 3%. Изъ сравненія разности между числами родившихся и умершихъ съ числомъ населенія можно опредѣлить, что годовое приращеніе равняется 2,3% всего населенія губерніи; приращеніе это распредѣляется отдѣльно для городовъ и уѣздовъ въ слѣдующемъ порядкѣ:

Названіе городовъ.	Прибыло или убыло обоого пола душъ въ 1879 году.	Годовой приростъ.	Названіе уѣздовъ.	Прибыло обоого пола въ 1879 г.	Годовой приростъ.
Могилевъ . . . . .	+ 145	0,36%	Могилевскій . . . . .	+ 1517	1,94%
Быховъ . . . . .	+ 105	2,15%	Быховскій . . . . .	+ 2116	3,32%
Гомель . . . . .	+ 275	1,28%	Гомельскій . . . . .	+ 3085	2,46%
Горки . . . . .	+ 43	0,95%	Горецкій . . . . .	+ 1301	1,74%
Климовичи . . . . .	+ 77	2,59%	Климовичскій . . . . .	+ 2431	2,71%
Мстиславль . . . . .	+ 68	0,89%	Мстиславскій . . . . .	+ 1105	2%
Орша . . . . .	+ 62	1%	Оршанскій . . . . .	+ 2172	2,28%
Рогачевъ . . . . .	+ 84	1,81%	Рогачевскій . . . . .	+ 4662	3,24%
Сѣнно . . . . .	— 9	—0,30%	Сѣнинскій . . . . .	+ 2239	2,13%
Чаусы . . . . .	+ 61	1,36%	Чаусовскій . . . . .	+ 1259	2,81%
Чериковъ . . . . .	+ 43	0,96%	Чериковскій . . . . .	+ 2345	2,51%
Бопысь . . . . .	+ 40	1,26%			
Бабиновичи . . . . .	+ 9	0,83%			
Итого . . . . .	+1003	0,92%	Итого . . . . .	+24232	2,5%

Приведенныя данныя свидѣтельствуютъ: 1) что наибольшей годовой приростъ былъ въ городахъ Быховѣ и Рогачевѣ и въ уѣздахъ ихъ, а наименьшій въ гг. Сѣнно и Могилевѣ и въ уѣздахъ Горецкомъ и Могилевскомъ, 2) что избытокъ рожденій надъ



государственному поземельному налогу . . . . .	5033 р. 92 коп.
процентному сбору съ лицъ польскаго происхожденія . . . . .	59940 — 75 —
штрафному сбору за прописку по ревизіи душъ . . . . .	2600 — 35 —
сбору на содержаніе духовенства . . . . .	28901 — 92 —
сбору на частныя повинности . . . . .	24530 — 18 —
ибору на содержаніе училищъ и школъ . . . . .	253 — 14 —
Итого . . . . .	440693 — 40 —

окладъ на 1879 годъ составлялъ:

по подушной подати . . . . .	610048 — 52 —
— оброчной подати . . . . .	4694 — 98 —
— налогу съ недвижимыхъ имуществъ . . . . .	49006 — „ —
— государственному поземельному налогу . . . . .	18416 — „ —
— процентному сбору . . . . .	48806 — „ —
— сбору на содержаніе духовенства . . . . .	54736 — 73 —
— сбору на частныя повинности . . . . .	31201 — 70 —
— сбору на содержаніе училищъ и школъ . . . . .	2770 — 42 —
Итого . . . . .	819680 — 35 —

80508

вновь причислено недоимокъ:

въ подушной подати . . . . .	6825 — 73 —
— оброчной подати . . . . .	2790 — 4 —
— налогѣ съ недвижимыхъ имуществъ . . . . .	6897 — 21 —
— государственномъ поземельномъ налогѣ . . . . .	991 — 47 —
— процентномъ сборѣ . . . . .	3222 — 88 —
— сборѣ на содержаніе духовенства . . . . .	58 — 12 —
— сборѣ на частныя повинности . . . . .	4031 — 39 —
— сборѣ на содержаніе училищъ и школъ . . . . .	1 — 58 —
Итого . . . . .	24818 — 42 —

оклада причислено:

по подушной подати . . . . .	3138 — 48 —
— налогу съ недвижимыхъ имуществъ . . . . .	10 — 1 —
— государственному поземельному налогу . . . . .	242 — 82 —
— процентному сбору . . . . .	4955 — 80 —
— штрафамъ за прописку по ревизіи душъ . . . . .	334 — 72 —
— сбору на содержаніе духовенства . . . . .	89 — 38 —
— сбору на частныя повинности . . . . .	1081 — 17 —
Итого . . . . .	9852 — 38 —

исключено изъ недоимокъ:

— подушной подати . . . . .	32466 — 63 —
— налогу съ недвижимыхъ имуществъ . . . . .	3856 — 48 —
— государственному поземельному налогу . . . . .	110 — 4 —
— процентному сбору . . . . .	143 — 94 —
— штрафамъ за прописку по ревизіи душъ . . . . .	18 — 82 —
— сбору на содержаніе духовенства . . . . .	1227 — 71 —
— сбору на частныя повинности . . . . .	1733 — 45 —
Итого . . . . .	39566 — 77 —

исключено изъ оклада:

подушной подати . . . . .	12468 — 50 —
налога съ недвижимыхъ имуществъ . . . . .	2199 — 92 —



государственнаго поземельнаго налога . . . . .	3146 — 84 —
процентнаго сбора . . . . .	1150 — 4 —
сбора на содержаніе духовенства . . . . .	91 —
сбора на частныя повинности . . . . .	148 — 91 —
Итого . . . . .	<u>19115 — 12 —</u>

за поступленіемъ въ теченіи 1879 года въ уплату оклада и недоимокъ прежнихъ лѣтъ:

по подушной подати . . . . .	623947 — 32 —
— оброчной подати . . . . .	6583 — 70 —
— налогу съ недвижимыхъ имуществъ . . . . .	48576 — 8 —
— государственному поземельному налогу . . . . .	14850 — 64 —
— процентному сбору . . . . .	45352 — 60 —
— штрафамъ за прописку по ревизіи душъ . . . . .	393 — 26 —
— сбору на содержаніе духовенства . . . . .	54892 — 74 —
— сбору на частныя повинности . . . . .	32693 — 3 —
— сбору на содержаніе училищъ . . . . .	2863 — 59 —
Итого . . . . .	<u>830152 — 96 —</u>

осталось къ 1 Января 1880 года на губерніи недоимокъ:

по подушной подати . . . . .	227781 — 20 —
— оброчной подати . . . . .	29118 — 35 —
— налогу съ недвижимыхъ имуществъ . . . . .	15846 — 23 —
— государственному поземельному налогу . . . . .	6576 — 69 —
— процентному сбору . . . . .	70278 — 85 —
— штрафу за прописку по ревизіи душъ . . . . .	2522 — 99 —
— сбору на содержаніе духовенства . . . . .	27664 — 79 —
— сбору на частныя повинности . . . . .	26269 — 5 —
— сбору на содержаніе училищъ и школь . . . . .	161 — 55 —
Итого . . . . .	<u>406219 — 70 —</u>

такимъ образомъ за 1879 годъ недоимка въ подушной подати уменьшилась на . . . . .	48869 — 72 —
— оброчной подати увеличилась на . . . . .	901 — 3 —
— налогъ съ недвижимыхъ имуществъ увеличилась на . . . . .	1281 — 4 —
— государственномъ поземельномъ налогъ увеличилась на . . . . .	1542 — 77 —
— процентномъ сборѣ увеличилась на . . . . .	10338 — 10 —
— штрафахъ за прописку по ревизіи душъ уменьшилась на . . . . .	77 — 36 —
— сборѣ на содержаніе духовенства уменьшилась на . . . . .	1237 — 13 —
— сборѣ на частныя повинности увеличилась на . . . . .	1738 — 87 —
— сборѣ на содержаніе училищъ уменьшилась на . . . . .	91 — 59 —

по всѣмъ же вышеозначеннымъ сборамъ въ отчетномъ году недоимка уменьшилась вообще на 34473 р. 70 коп, что составляетъ 4% годоваго оклада; вся же недоимка оставшаяся непополненною къ 1880 году составляетъ 50% годоваго оклада.

По уѣздамъ недоимка въ приведенныхъ окладныхъ сборахъ, оставшаяся къ 1880 году недоплаченною, распределяется слѣдующимъ образомъ:

на Могилевскомъ уѣздѣ . . . . .	51857 р. 21 коп.
— Чаусовскомъ — . . . . .	20976 — 94 —
— Чериковскомъ — . . . . .	29149 — 51 —
— Климовичскомъ — . . . . .	36206 — 90 —
— Мстиславскомъ — . . . . .	29743 — 78 —
— Горецкомъ — . . . . .	55429 — 95 —

— Оршанскомъ	—	71292	—	54	—
— Сѣннинскомъ	—	16886	—	22	—
— Быховскомъ	—	40279	—	77	—
— Рогачевскомъ	—	46804	—	12	—
— Гомельскомъ	—	7592	—	76	—
		<hr/>			
		406219	—	70	—

Наиболѣе обремененъ недоимкою въ окладныхъ сборахъ Оршанскій уѣздъ, а наименѣе уѣздъ Гомельскій.

Независимо вышеприведенной цифры недоимки въ окладныхъ платежахъ, числилось еще на губерніи къ 1 Января 1879 года таковой и окладовъ отсроченныхъ и разсроченныхъ, но подлежащихъ взысканію по ненаступленію сроковъ 99662 р. 10 коп., въ теченіи 1879 года къ этой недоимкѣ причислено 121 р. 99 к. и установленнымъ порядкомъ по разнымъ причинамъ исключено 35976 р. 8 коп., а, затѣмъ, къ 1 Января 1880 г. осталось долга этого на губерніи 63808 р. 1 коп.

### б) Губернскій земскій сборъ.

По губернскому земскому сбору къ 1-му Января 1879 г. оставалось недоимокъ	257425	р.	29	коп.
окладъ на 1879 годъ составлялъ	427721	—	51	—
вновь причислено недоимокъ	23337	—	92	—
и оклада	66685	—	9	—
исключено изъ недоимокъ	28	—	56	—
и изъ оклада	182914	—	7	—
за поступленіемъ въ 1879 г. въ счетъ недоимокъ и оклада	390662	—	24	—
осталось къ 1-му Января 1880 года недоимокъ	201564	—	94	—

такимъ образомъ, недоимка въ губернскомъ земскомъ сборѣ уменьшилась въ истекшемъ году на 55860 р. 35 коп., что составляетъ 13% годоваго оклада; вся же недоимка, оставшаяся къ настоящему году неуплаченною, составляетъ 47% годоваго оклада. По уѣздамъ недоимка въ губернскомъ земскомъ сборѣ распредѣляется слѣдующимъ образомъ:

Могилевскій	7880	р.	14	коп.
Чаусовскій	5043	—	46	—
Чериковскій	25038	—	20	—
Климовичскій	42962	—	28	—
Мстиславскій	16407	—	48	—
Горецкій	13612	—	61	—
Оршанскій	33654	—	66	—
Сѣннинскій	12760	—	39	—
Быховскій	13744	—	96	—
Рогачевскій	29368	—	64	—
Гомельскій	1092	—	36	—

Итого . 201564 — 94 —

Менѣе, чѣмъ на другихъ уѣздахъ, недоимки въ губернскомъ земскомъ сборѣ числится на Гомельскомъ уѣздѣ; наиболѣе же обремененъ таковою уѣздъ Климовичскій.

### в) Городскіе доходы и расходы.

За исключеніемъ гг. Могилева и Гомеля, въ коихъ новое городское положеніе

введено было до 1879 года, во всѣхъ остальныхъ городахъ Могилевской губерніи доходы и расходы въ отчетномъ году были слѣдующіе:

	доходы:	расходы:
Чаусы . . . . .	3200 р. 89 <sup>3</sup> / <sub>4</sub> коп.	3170 р. 42 коп.
Копысь (заштатный) . . . . .	1183 — 67 —	1381 — 68 —
Мстиславль . . . . .	3210 — 36 <sup>1</sup> / <sub>4</sub> —	3704 — 97 —
Сѣнно . . . . .	3159 — 28 <sup>3</sup> / <sub>4</sub> —	2941 — 25 —
Чериковъ . . . . .	2472 — 64 —	2514 — 13 —
Орша . . . . .	4414 — 55 <sup>1</sup> / <sub>2</sub> —	5812 — 43 —
Быховъ . . . . .	2757 — 10 —	2032 — 76 <sup>1</sup> / <sub>2</sub> —
Рогачевъ . . . . .	9283 — 67 <sup>1</sup> / <sub>2</sub> —	6897 — 14 <sup>3</sup> / <sub>4</sub> —
Бабиновичи (заштатный) . . . . .	614 — 59 <sup>1</sup> / <sub>2</sub> —	681 — 54 <sup>1</sup> / <sub>2</sub> —
Горки . . . . .	3115 — 91 <sup>1</sup> / <sub>4</sub> —	3115 — 91 <sup>1</sup> / <sub>4</sub> —
Климовичи . . . . .	4185 — 34 —	4095 — 17 —
Итого . . . . .	37592 — 3 <sup>1</sup> / <sub>2</sub> —	36347 — 42 —

Сравнительно съ 1878 годомъ, доходы и расходы вышеозначенныхъ городовъ въ сложности уменьшились: первые на 1723 р. 57<sup>1</sup>/<sub>4</sub> к., а вторые на 2848 р. 87<sup>1</sup>/<sub>2</sub> к.

Оказавшійся по нѣкоторымъ городамъ излишекъ расходовъ надъ доходами пополненъ изъ остатковъ отъ городскихъ доходовъ, коихъ по всѣмъ городамъ числилось:

	къ 1 Января 1879 г.	къ 1 Января 1880 г.
Чаусамъ . . . . .	175 р. 66 коп.	206 р. 13 <sup>3</sup> / <sub>4</sub> коп.
Копыси (заштатный) . . . . .	266 — 47 <sup>1</sup> / <sub>2</sub> —	68 — 46 <sup>1</sup> / <sub>2</sub> —
Мстиславлю . . . . .	2063 — 28 <sup>3</sup> / <sub>4</sub> —	1568 — 68 —
Сѣнно . . . . .	392 — 34 <sup>1</sup> / <sub>4</sub> —	610 — 48 —
Черикову . . . . .	49 — 3 —	7 — 54 —
Оршѣ . . . . .	2192 — 19 —	794 — 31 <sup>1</sup> / <sub>2</sub> —
Быхову . . . . .	" "	724 — 33 <sup>1</sup> / <sub>2</sub> —
Рогачеву . . . . .	3609 — 45 <sup>1</sup> / <sub>4</sub> —	5995 — 98 —
Бабиновичамъ (заштат.) . . . . .	90 — 13 —	23 — 18 —
Горкамъ . . . . .	" "	" "
Климовичамъ . . . . .	224 — 15 —	314 — 32 —
Итого . . . . .	9062 — 71 <sup>3</sup> / <sub>4</sub> —	10713 — 43 <sup>1</sup> / <sub>4</sub> —

Всѣ эти остатки подлежатъ израсходованію на предметы, назначенные по городскимъ росписямъ за прошлые годы.

Городскихъ недоимокъ по городамъ Могилевской губерніи, за исключеніемъ Могилева и Гомеля, состояло къ 1 Января 1879 года 27929 р. 38<sup>3</sup>/<sub>4</sub> коп. и предполагалось къ поступленію въ отчетномъ году доходовъ обыкновенныхъ 36312 руб. 21<sup>3</sup>/<sub>4</sub> коп., всего слѣдовало поступить 64241 р. 60<sup>1</sup>/<sub>2</sub> коп.; въ теченіи года взыскано недоимокъ прежнихъ лѣтъ и годового оклада 32943 р. 78<sup>1</sup>/<sub>2</sub> коп., за тѣмъ, къ 1 Января 1880 г. осталось недоимокъ 31297 р. 82 коп.; такимъ образомъ, за 1879 годъ недоимки увеличились на 3368 р. 43<sup>1</sup>/<sub>4</sub> коп.

По городамъ оставшаяся непополненною недоимка распредѣляется слѣдующимъ образомъ:

Чаусамъ . . . . .	5066 р. 18 <sup>1</sup> / <sub>2</sub> коп.
Копыси . . . . .	520 — 7 —
Мстиславлю . . . . .	2891 — 8 <sup>1</sup> / <sub>4</sub> —
Сѣнно . . . . .	564 — 49 <sup>1</sup> / <sub>2</sub> —
Черикову . . . . .	1745 — 41 <sup>1</sup> / <sub>4</sub> —
Оршѣ . . . . .	7779 — 64 —

Рогачеву . . . . .	5020 — 47	—
Бабиновичамъ . . . . .	1353 — 10 <sup>1</sup> / <sub>2</sub>	—
Горкамъ . . . . .	3136 — 23 <sup>1</sup> / <sub>4</sub>	—
Климовичамъ . . . . .	3221 — 12 <sup>3</sup> / <sub>4</sub>	—
Итого . . . . .	31297 — 82	—

Изъ этой суммы значительная часть недоимки прежнихъ лѣтъ числится по счетамъ Городскихъ Думъ съ давняго времени, многія изъ нихъ безнадежны къ поступленію и потому о сложеніи послѣднихъ дѣлаются необходимыя распоряженія.

Что касается гг. Могилева и Гомеля, управленіе коихъ ведется на основаніи новаго городского положенія, то годовой оборотъ матеріальныхъ средствъ этихъ двухъ городовъ выражался въ слѣдующемъ:

1) Въ г. Могилевѣ по росписи на 1879 годъ предположено было доходовъ 56719 руб. и въ расходную смѣту была внесена такая же сумма; между тѣмъ въ дѣйствительности городскихъ доходовъ въ отчетномъ году было 61670 руб. 45 коп. и израсходовано 61157 р., затѣмъ къ 1880 году осталось 513 р. 45 коп. Значительное противъ смѣты увеличеніе доходовъ относится преимущественно къ аренднымъ платежамъ за городскія земли и къ нѣкоторымъ оброчнымъ статьямъ.

Недоимокъ слѣдующихъ городу къ 1880 году осталось въ долгу 28200 р. 95 к.; изъ этой суммы предполагаются вѣроятными къ поступленію арендныя деньги за городскія земли, по контрактамъ нынѣ дѣйствующимъ, 5397 р. 49 коп. и городского оцѣночнаго сбора 6508 р. 36 коп.; остальная же сумма, остающаяся въ долгу съ 1805, 1812, 1830 и 1840 годовъ, по давности зачисленія въ долгъ, смерти должниковъ и отсутствію необходимыхъ, для взысканія, данныхъ, не представляется возможною къ поступленію, поэтому Городская Дума предполагаетъ ее сложить.

Городскихъ неприкосновенныхъ капиталовъ въ 1879 году состояло на лицо всего 1414 р. 83 коп.

2) Въ г. Гомелѣ по смѣтѣ 1879 года исчислено было доходовъ 42555 р. 99<sup>1</sup>/<sub>2</sub> к. и расходовъ 41688 р. 57<sup>1</sup>/<sub>2</sub> коп.; изъ числа назначенныхъ къ поступленію не внесено доходовъ въ сроки, по разнымъ оброчнымъ статьямъ, всего 5824 руб., включая въ то число и недоимки прежнихъ лѣтъ, коихъ къ отчетному году было 4963 руб. 91 коп. Запаснаго капитала къ 1 Января 1879 года городъ имѣлъ 20825 р. 38 к., въ теченіи года отчислено въ этотъ капиталъ выкупныхъ платежей за плановые участки 1290 р. и, на основаніи постановленій Городской Думы, израсходовано: а) на устройство мостовой 6643 р. 23 коп. и б) на постройку 8-ми городскихъ каменныхъ лавокъ 10828 р. 95 коп.; затѣмъ къ 1-му Января 1880 года осталось запаснаго капитала 4643 р. 20 к., обращеннаго въ билеты мѣстнаго городского общественнаго банка, который, имѣя оборотъ превысившій въ 1879 году 400000 р., приноситъ значительную пользу городу, отдавая на нужды его часть своихъ прибылей.

Въ концѣ 1879 года введено городское положеніе въ гг. Оршѣ, Чериковѣ, Рогачевѣ и Мстиславлѣ, но, по краткости времени, не представляется еще возможности дать заключеніе, о хозяйственной дѣятельности въ этихъ городахъ на новыхъ началахъ. Нынѣ старое управленіе осталось въ слѣдующихъ городахъ Могилевской губерніи: Чаусахъ, Климовичахъ, Сѣнно, Быховѣ, Горкахъ и въ двухъ заштатныхъ — Копыси и Бабиновичахъ; изъ нихъ въ Чаусахъ и Климовичахъ городское положеніе будетъ введено вслѣдъ за симъ, для чего собираются уже необходимыя свѣдѣнія; въ прочихъ же городахъ реформа замедлится по причинамъ изложеннымъ въ обзорахъ губерніи за прошлые годы.

### г) Выкупные платежи.

По утвержденным выкупным актамъ къ 1 Января 1879 года на крестьянахъ собственникахъ, бывшихъ помѣщичьихъ, состояло недоимокъ въ выкупныхъ платежахъ . . . . . 469965 р. 75 коп.

окладъ на 1879 г. составлялъ . . . . . 1523891 — 80 —

вновь причислено недоимокъ . . . . . 8758 — 29 —

и оклада . . . . . 14003 — 56 —

исключено изъ недоимокъ . . . . . 15261 — 19 —

и изъ оклада . . . . . 3436 — 1 —

за поступленіемъ въ 1879 г. въ уплату недоимокъ и оклада . . . . . 1593693 — 88 —

осталось къ 1-му Января 1880 г. недоимокъ . . . . . 404228 — 32 —

Такимъ образомъ въ теченіи 1879 г. недоимка въ выкупныхъ платежахъ уменьшилась на 65737 р. 43 коп., что составляетъ болѣе 4% годового оклада; вся же оставшаяся непополненною означенная недоимка составляетъ 26% оклада. Съ 1872 года недоимка въ выкупныхъ платежахъ уменьшилась почти на 100% годового оклада, такъ какъ въ то время она равнялась 125% оклада.

По выкупнымъ платежамъ за земли, по люстраціоннымъ актамъ къ бывшимъ государственнымъ крестьянамъ отошедшимъ, оставалось къ 1879 году

недоимки . . . . . 14353 р. 27 коп.

окладъ составлялъ . . . . . 126794 — „

исключено недоимки . . . . . 5034 — 80 —

и оклада . . . . . 2394 — 77 —

поступило въ казну . . . . . 120548 — 13 —

и осталось къ 1880 году . . . . . 13169 — 57 —

слѣдовательно недоимка въ этихъ сборахъ уменьшилась въ теченіи года на 1183 руб. 70 коп.

Къ этой же категоріи платежей относятся взносы по перебору помѣщиками крестьянскихъ платежей и подлежащаго въ возвратъ казнѣ перебраннаго 5<sup>1</sup>/<sub>2</sub>% непрерывнаго дохода. Къ 1879 году недоимки въ сихъ послѣднихъ взносахъ

оставалось . . . . . 86294 р. 84 коп.

причислено вновь . . . . . 3553 — 22 —

исключено . . . . . 278 — 96 —

взыскано . . . . . 6312 — 58 —

и осталось къ 1880 году . . . . . 83256 — 52 —

недоимки въ теченіи года уменьшились на . . . . . 3038 — 32 —

Всего по выкупнымъ платежамъ оставалось къ 1-му Января 1879 года

недоимки . . . . . 570613 — 86 —

окладъ 1879 г. составлялъ . . . . . 1650685 — 80 —

вновь причислено недоимки . . . . . 12311 — 51 —

и оклада . . . . . 14003 — 56 —

исключено изъ недоимки . . . . . 20574 — 95 —

и изъ оклада . . . . . 5830 — 78 —

за поступленіемъ въ продолженіи отчетнаго года въ счетъ недоимки и оклада . . . . . 1720554 — 59 —

осталось къ 1 Января 1880 года недоимки . . . . . 500654 — 41 —

то есть по всѣмъ вышеозначеннымъ сборамъ недоимка въ теченіи года уменьшилась на . . . . . 69959 — 45 —

По уѣздамъ недоимка эта по величинѣ суммъ послѣдовательно распредѣляется въ такомъ порядкѣ

по Оршанскому . . . . . 178951 р. 46 коп.

по Мстиславскому . . . . .	67696 р. 67 коп.
— Горецкому . . . . .	67385 — 53 —
— Климовичскому . . . . .	44348 — 98 —
— Могилевскому . . . . .	40234 — 78 —
— Чериковскому . . . . .	30448 — 62 —
— Гомельскому . . . . .	25566 — 72 —
— Чаусовскому . . . . .	20553 — 47 —
— Быховскому . . . . .	13360 — 69 —
— Рогачевскому . . . . .	7660 — 96 —
— Сѣннинскому . . . . .	4446 — 53 —
Итого	500654 — 41 —

Затѣмъ недоимки по всѣмъ окладнымъ сборамъ оставалось къ 1 Января 1879 г. на всѣхъ сословіяхъ 1268732 р. 55 коп., къ 1-му же Января 1880 года, за поступленіемъ полностью годового оклада, осталось таковой 1108439 р. 5 коп.; такимъ образомъ въ отчетномъ году недоимка уменьшилась на 160293 р. 50 коп., не включая сюда платежей поступившихъ въ льготный срокъ, а съ 1872 года, когда сумма недоимки, тяготѣвшей на губерніи, была 4600000 руб., казенный долгъ уменьшился на 3500000 руб., то есть на 76%. Взиманіе платежей въ казну производится совершенно правильно, безъ употребленія строгихъ мѣръ взысканія,—въ отчетномъ году не было ни одного случая продажи крестьянскаго имущества,—и безъ всякаго разоренія хозяйства, тѣмъ не менѣе повсемѣстный въ Могилевской губерніи неурожай отчетнаго года затормозилъ нѣсколько пополненіе недоимки прежнихъ лѣтъ, которой уплачено значительно меньше той суммы, какая предполагалась въ началѣ года. Послѣдовавшее въ текущемъ году разрѣшеніе о сложении недоимокъ и уменьшеніи размѣра платежей съ самыхъ бѣдныхъ крестьянскихъ обществъ само по себѣ уменьшаетъ цифру недоимки, но, вмѣстѣ съ тѣмъ, оно укрѣпитъ платежныя силы крестьянъ и ихъ хозяйство и дастъ возможность въ скоромъ времени расплатиться вполне съ казеннымъ долгомъ.

#### д) Оброчные крестьянскіе платежи въ пользу помѣщиковъ.

По неутвержденнымъ выкупнымъ актамъ, коихъ къ 1 Января 1880 года осталось 32, оброчные выкупные платежи для выдачи помѣщикамъ вносились въ мѣстныя казначейства и недобора въ сихъ платежахъ къ отчетному году оставалось 2297 р. 69 к. окладъ 1879 г. составлялъ . . . . . 1124 р. 18 к. вновь причислено недоимокъ . . . . . 8957 р. 53 к. и оклада . . . . . 4715 р. 68 к. взыскано въ теченіи года въ счетъ недоимокъ и оклада . . . . . 7795 р. 56 к. и осталось къ 1 Января 1880 г. недоимокъ . . . . . 9299 р. 52 к. слѣдовательно недоимка въ теченіи года увеличилась на 7001 р. 83 к.; такое увеличеніе произошло потому, что лица наблюдающія за поступленіемъ сборовъ не имѣли въ виду новаго начисленія этого, въ 13500 р.

#### Прочія по губерніи взысканія, кромѣ окладныхъ платежей.

Неокладныхъ платежей и другихъ разныхъ взысканій: а) по вѣдомству Министер-

ства Государственныхъ Имуществъ; б) Министерства Финансовъ: 1) Департамента Государственнаго Казначейства, 2) Департамента Неокладныхъ Сборовъ и Торговли и Мануфактуръ и 3) Особенной Канцеляріи по кредитной части; в) Министерства Военнаго; г) Министерства Юстиціи; д) Министерства Внутреннихъ Дѣлъ; е) одно-рублеваго сбора съ бывшихъ дворовыхъ людей; ж) разныхъ начетовъ въ земскій сборъ; з) на обезпеченіе продовольствія недоимокъ по отгѣненнымъ сборамъ; и) сбора на обезпеченіе продовольствія; і) ссудъ, выданныхъ изъ продовольственнаго капитала и изъ суммъ Государственнаго Казначейства, переведенныхъ на продовольственный капиталъ; и к) губернскаго страховаго сбора, всего числилось по губерніи къ 1 Января 1879 г.

въ недоимкѣ . . . . .	1306753 р. 99 к.
вновь причислено . . . . .	102146 р. 65 к.
исключено . . . . .	82863 р. 88 к.
поступило въ теченіи года на погашеніе этой недоимки . . . . .	131513 р. 87 к.
и осталось къ 1 Января 1880 года . . . . .	1194522 р. 89 к.;
слѣдовательно въ теченіи года недоимка и въ неокладныхъ сборахъ уменьшилась на 112231 р. 10 к.	

Недоимка въ неокладныхъ сборахъ, включая и выкупные съ крестьянъ въ пользу помѣщиковъ оброчные платежи, о коихъ сказано въ предыдущей статьѣ, по уѣздамъ распредѣляется слѣдующимъ образомъ:

по Могилевскому . . . . .	178690 р. 10 к.
— Чаусовскому . . . . .	42125 — 58 —
— Чериковскому . . . . .	142252 — 50 —
— Климовичскому . . . . .	115630 — 10 —
— Мстиславскому . . . . .	160755 — 74 —
— Горецкому . . . . .	124644 — 1 —
— Оршанскому . . . . .	180320 — 52 —
— Сѣнинскому . . . . .	58018 — 65 —
— Выховскому . . . . .	78663 — 57 —
— Рогачевскому . . . . .	57140 — 43 —
— Гомельскому . . . . .	66581 — 21 —
Итого	1203822 — 41 —

Наибольшая сумма этой недоимки считается на Оршанскомъ и Могилевскомъ уѣздахъ, а самая меньшая на уѣздѣ Чаусовскомъ.

### е) Акцизные сборы.

Въ отчетномъ году акцизныхъ сборовъ поступило:

		болѣе или менѣе относительно 1878 г.
съ вина и спирта . . . . .	2607504 р. 6 <sup>3</sup> / <sub>4</sub> к.	+ 279258 р. 49 <sup>1</sup> / <sub>2</sub> к.
— пива . . . . .	31148 — 21 —	+ 9779 — 12 —
— меда . . . . .	33 — „ —	— 21 — „ —
патентнаго сбора съ заводовъ и питейныхъ заведеній . . . . .	127239 — „ —	+ 3426 — 50 —
акциза съ сахарнаго песку . . . . .	4364 — 52 —	— 994 — 68 —
выбрано бандеролей для отпуска табачныхъ издѣлій на . . . . .	59569 — „ —	+ 23515 — 78 <sup>3</sup> / <sub>4</sub> —

за свидѣтельства на продажу сихъ

издѣлій . . . . .	8865 — 50 —	+ 1072 — 50 —
Итого . . . . .	2838723 — 29 <sup>3</sup> / <sub>4</sub> —	+ 316036 — 72 <sup>1</sup> / <sub>4</sub> —

Ежегодное увеличеніе вообще акцизныхъ сборовъ повторилось и въ отчетномъ году. Главнымъ образомъ увеличилось поступленіе акциза съ вина и спирта, вслѣдствіе того, конечно, что размѣръ производства этого продукта и потребленіе съ каждымъ годомъ становятся большими. По тѣмъ же причинамъ и акцизъ съ пива также увеличился.

Хотя, какъ упомянуто выше, число винокуренныхъ заводовъ, сравнительно съ 1878 годомъ, уменьшилось на 3, тѣмъ не менѣе производство ихъ увеличилось; на нихъ было переработано хлѣбной муки 902699<sup>1</sup>/<sub>2</sub> пудовъ и картофеля 276950<sup>1</sup>/<sub>2</sub> пудовъ, всего 1179650 пудовъ, болѣе противъ предшествовавшаго года на 167099<sup>3</sup>/<sub>4</sub> пудовъ.

Изъ означенныхъ матеріаловъ выдѣлано 39719866<sup>3</sup>/<sub>4</sub> градусовъ безводнаго спирта, болѣе противъ 1878 года на 2761947<sup>0</sup>.

Чтобы показать оборотъ вина въ губерніи за истекшій годъ слѣдуетъ къ послѣднимъ числамъ прибавить слѣдующія:

		болѣе или менѣе противъ 1878 года
къ 1 Января 1879 г. оставалось отъ прежнихъ лѣтъ вина въ градусахъ безводнаго спирта . . . . .	4760655 <sup>1</sup> / <sub>4</sub>	+ 679225 <sup>3</sup> / <sub>4</sub>
привезено въ теченіи года изъ другихъ губерній % спирта съ разсрочкою акциза . . . . .	2859791	+ 1018012
всего въ продолженіи года было въ губерніи % безводнаго спирта . . . . .	47340313	+ 4459184 <sup>3</sup> / <sub>4</sub>
изъ этого числа:		
вывезено въ другія губерніи % спирта съ разсрочкою акциза . . . . .	2053778 <sup>1</sup> / <sub>2</sub>	— 265626 <sup>1</sup> / <sub>4</sub>
израсходовано на мѣстное потребленіе % . . . . .	40174359 <sup>3</sup> / <sub>4</sub>	+ 4373291 <sup>1</sup> / <sub>2</sub>
всего израсходовано % спирта . . . . .	42228138 <sup>1</sup> / <sub>4</sub>	+ 4107665 <sup>1</sup> / <sub>4</sub>
затѣмъ къ 1 Января 1880 года оставалось градусовъ спирта въ губерніи . . . . .	5112174 <sup>3</sup> / <sub>4</sub>	+ 351519 <sup>1</sup> / <sub>2</sub>

Число пивоваренныхъ заводовъ въ отчетномъ году было 21, тоже самое какъ и въ предшествовавшемъ году, но производство ихъ также увеличилось; на нихъ было передѣлано солоду 37750 пудовъ, болѣе противъ 1878 года на 4253<sup>1</sup>/<sub>2</sub> пуда. Изъ

		болѣе или менѣе противъ 1878 г.
этого было выдѣлано пива въ ведрахъ:		
бокбиру . . . . .	1040	— 630
баварскаго . . . . .	88200	+ 39575
простаго . . . . .	64171	— 8961
итого . . . . .	153411	+ 29984

Почти все производимое пиво потребляется на мѣстѣ въ Могилевской губерніи.

Производство меда въ губерніи крайне ограниченное; онъ выдѣлывался на 2-хъ заводахъ: одинъ въ Могилевскомъ, а другой въ Гомельскомъ уѣздахъ, но производительность ихъ чрезвычайно незначительна, почему они и не внесены въ приложенную къ сему обзору таблицу о фабрикахъ и заводахъ.



Число мѣстъ продажи питей распределяется по уѣздамъ слѣдующимъ образомъ:

	Опто- выхъ скла- довъ.	Относи- тельно 1878 г болѣе или ме- нѣе.	Мѣстъ раздоби- тельной продажи.	Относи- тельно 1878 г. болѣе или ме- нѣе.
въ Могилевскомъ . . .	6	+1	197	+6
— Оршанскомъ . . .	8	+4	216	—16
— Сѣннинскомъ . . .	—	—	129	+45
— Рогачевскомъ . . .	6	—	157	+54
— Быховскомъ . . .	7	—	39	—7
— Гомельскомъ . . .	11	+1	210	+5
— Чериковскомъ . . .	3	+1	70	—9
— Мстиславскомъ . . .	4	+1	83	+2
— Климовичскомъ . . .	3	—	75	—5
— Чаусовскомъ . . .	3	—	42	—12
— Горецкомъ . . .	2	—1	99	+21
итого . . .	53	+7	1338	+84

Увеличеніе числа мѣстъ продажи питей, по заключенію акцизнаго надзора, есть послѣдствіе болѣе энергическаго преслѣдованія безпатентной торговли виномъ, чему въ особенности содѣйствовало учрежденіе полицейскихъ урядниковъ, коими постоянно обнаруживаются случаи преступленій этого рода и противъ виновныхъ возбуждаются преслѣдованія.

Песочно-сахарный заводъ, какъ и въ прешествовавшемъ году, дѣйствовалъ только 1 въ Гомельскомъ уѣздѣ; производство его, вообще весьма незначительное, въ отчетномъ году было еще меньшее.

На существующей въ г. Могилевѣ табачной фабрикѣ производство табачныхъ издѣлій значительно увеличилось. На ней въ 1879 году выдѣлано было:

	болѣе противъ 1878 г. на—
курительнаго табаку въ пудахъ . . . . .	5372 2242
штукъ сигаръ . . . . .	641205 213430
— папирозъ . . . . .	2883975 1242055

Увеличеніе производства произошло отчасти вслѣдствіе большаго спроса вообще на эти издѣлія, частью же потому, что бывшая въ г. Витебскѣ табачная фабрика закрыта и бывшіе потребители продуктовъ этой фабрики обращаются за табачными издѣліями въ г. Могилевъ.

Дѣятельность чиновъ акцизнаго надзора, какъ и въ прежнее время была, главнымъ образомъ, направлена на наблюденіе за правильностью производства питей и за торговлею ими. Въ теченіи отчетнаго года было открыто три случая тайнаго производства вина въ частныхъ домахъ, въ небольшихъ, впрочемъ, размѣрахъ; случаевъ же безпатентной торговли было обнаружено 785, тогда какъ въ 1878 году нарушеній правилъ по торговлѣ питіями было открыто всего лишь 374; нельзя поэтому не отнестись съ похвалою къ дѣятельности въ этомъ отношеніи полицейскихъ урядниковъ. Тѣмъ не менѣе, въ виду легкости наказаній, налагаемыхъ Мировыми Судьями, за нарушенія этого рода и закона, воспрещающаго евреямъ торговать питіями въ селахъ и деревняхъ, но, вмѣстѣ съ тѣмъ, дозволяющаго имъ проживать тамъ, едвали возможно надѣяться на совершенное прекращеніе сихъ преступленій.

## ж) Отправленіе натуральныхъ повинностей.

Обыватели Могилевской губерніи въ отчетномъ году отбывали слѣдующія натуральныя повинности: дорожную, подводную, воинскую и отчасти квартирную.

Въ помѣщенной ниже статьѣ „дороги, мосты и перевозки“, перечислены тѣ дорожныя сооружеія, кои содержатся на счетъ земскаго сбора, а равнымъ образомъ, и находящіяся въ вѣдѣніи Министерства Путей Сообщенія шоссейныя дороги; всѣ же прочія дороги, мосты и переправы исправляются натуральною повинностью жителей губерніи. Въ 1879 г. на починку дорогъ, мостовъ, гатей и переправъ употреблено было 115328 человекъ рабочихъ конныхъ и пѣшихъ; стоимость же произведенныхъ работъ, включая и употребленный для этого лѣсной матеріалъ, опредѣляется въ 73938 руб. Относительно 1878 года употреблено рабочихъ болѣе на 45464 человека.

Въ исполненіе подводной повинности въ 1879 г. поставлено было: при передвиженіи войскъ, квартирующихъ въ губерніи и переходящихъ, для разъѣздовъ чиновниковъ, чиновъ корпуса жандармовъ, полицейскихъ служителей, новобранцевъ и при проводѣ арестантовъ, всего 44174 подводъ, изъ коихъ 16320 за котрмарки и 27854 за прогоны и квитанціи; противъ 1878 года подводъ поставлено было болѣе на 14362.

Въ минувшемъ году произведенъ былъ шестой призывъ новобранцевъ; начался онъ 1 Ноября и окончился отдѣльно по уѣздамъ 10—23 того же Ноября.

Призыву къ исполненію воинской повинности подлежало въ данномъ случаѣ 12897 человекъ, изъ нихъ числилось по призывнымъ спискамъ 12233, призывалось на службу безъ вынута жеребья 3 и пользовавшихся годовою отсрочкою 661.

Въ числѣ внесенныхъ въ призывные списки было имѣвшихъ право на льготы:

1-го разряда . . . . .	3146,
2-го — . . . . .	2497,
3-го — . . . . .	697,
итого . . . . .	6340;

получило отсрочку для окончанія образованія . . . . .	52,
и по имущественному положенію . . . . .	1.
освобождено отъ жеребья по 54 ст. устава . . . . .	12,
и освобождено отъ воинской повинности по 62 ст. устава . . . . .	2;
затѣмъ вынута жеребья подлежало . . . . .	11801.

При осмотрѣ и приѣмѣ, по различнымъ причинамъ:

а) освобождено отъ службы въ войскахъ . . . . .	857,
б) назначена отсрочка . . . . .	872,
в) назначено къ переосвидѣтельствуванію . . . . .	62,
г) отправлено въ лечебныя заведенія на испытаніе . . . . .	102,
д) не явилось по призыву . . . . .	575.
итого . . . . .	2468.

По разверсткѣ назначено къ поступленію на службу . . . . . 3350.

Въ то число принято въ войска:

а) лицъ, подлежащихъ назначенію на службу безъ жеребья . . . . .	3.
б) лицъ, получившихъ на поступленіе въ войска отсрочку . . . . .	167.
в) лицъ, внесенныхъ въ призывные списки . . . . .	3145.
г) зачетныхъ квитанцій . . . . .	2.
д) по 51 ст. устава . . . . .	1.
итого . . . . .	3318.

Слѣдовательно недоборъ въ призывъ 1879 года оказался въ 32 человекъ.

Въ числѣ принятыхъ было:

1) неимѣвшихъ права на льготу по семейному положенію . . . . . 3223,

и имѣвшихъ права: на льготу III разряда . . . . .	30
— II — . . . . .	49
— I — . . . . .	14
итого . . . . .	3316.

2) имѣвшихъ право на сокращенные сроки службы по 56 ст. устава . . . . .	72.
умѣющихъ читать и писать или только читать . . . . .	403,
безграмотныхъ . . . . .	2841,
итого . . . . .	3316.

и 3) подлежащихъ по приѣмѣ зачисленію, на основаніи 63 и 64 ст устава, въ запасъ . . . . .	15,
способныхъ къ строевой службѣ . . . . .	3229,
и способныхъ къ службѣ нестроевой . . . . .	72
итого . . . . .	3316.

По сословіямъ принятыя молодые люди раздѣляются:

а) дворянъ потомственныхъ и личныхъ . . . . .	56,
б) лицъ, состоящихъ на государственной службѣ . . . . .	7
в) почетныхъ гражданъ потомственныхъ и личныхъ . . . . .	9,
г) прочихъ лицъ, изъятыхъ отъ внесенія въ X народную перепись, а также вышедшихъ изъ податнаго сословія послѣ ревизіи. . . . .	7,
д) мѣщанъ и цеховыхъ . . . . .	628,
е) крестьянъ всѣхъ наименованій . . . . .	2571,
ж) прочихъ лицъ, внесенныхъ въ ревизскія сказки, а также, припи- санныхъ къ обществамъ послѣ ревизіи . . . . .	38.
итого . . . . .	3316.

По происхожденію принятыя въ войска распредѣляются:

а) русскихъ, малороссіянъ и бѣлоруссовъ . . . . .	2790,
б) поляковъ . . . . .	37,
в) латышей . . . . .	3,
г) евреевъ . . . . .	486
итого . . . . .	3316.

По вѣроисповѣданіямъ:

а) православныхъ и единовѣрцевъ . . . . .	2725
б) раскольниковъ . . . . .	20,
в) лютеранъ . . . . .	3,
г) католиковъ . . . . .	82,
д) евреевъ . . . . .	486
итого . . . . .	3316.

Въ числѣ принятыхъ было женатыхъ . . . . . 978.

Кромѣ принятыхъ, изъ общаго числа призывавшихся было зачислено  
въ ратники ополченія . . . . . 7140.  
и освобождено отъ такого зачисленія по неспособности носить оружіе. . . . . 417.

Существовавшая до 1875 года, въ числѣ прочихъ натуральныхъ повинностей, квартирная воинская повинность, закономъ  $\frac{8}{20}$  Іюня 1874 года, переложена на денежную. Для исполненія этой повинности облагались дополнительными въ казну сборами недвижимыя имущества въ городахъ и мѣстечкахъ Могилевской губерніи въ слѣдующемъ размѣрѣ: губернской городъ Могилевъ 11300 руб., а остальные города и мѣстечки въ количествѣ 73% съ суммы платимаго съ этихъ имуществъ въ казну налога, что въ сложности по всей губерніи составляетъ 14271 руб. 50 коп.

Въ отчетномъ году въ Могилевской губерніи войска квартировали въ слѣдующемъ составѣ:

Наименованіе частей войскъ и мѣсто расположеніе ихъ.	Число нижнихъ чиновъ.	Сумма назначенная на квартирное довольствіе.	ПРИМѢЧАНІЕ.
Въ губ. г. Могилевѣ.			
1. Управление Губернскаго Воинскаго Начальника . . . . .	10	1055 р —	
2. Управление Уѣзнаго Воинскаго Начальника . . . . .	8	494 — 40 к.	
3. 117 запасный батальонъ . . . . .	1276	6268 — 67—	
4. 22 резервный кадровый батальонъ . . . . .	668	6049 —	
5. 18 резервный батальонъ . . . . .	467	684 —	Находился въ г. Могилевѣ съ 11 Апрѣля по 5 Іюля.
6. 25 пѣхотной дивизіи 100 Островскій полкъ . . . . .	1953	9585 — 25—	Выступилъ въ г. Динабургъ 10 Мая.
7. Штабъ 16 пѣхотной дивизіи . . . . .	12	576 — 3—	Вступили въ г. Могилевъ 15 Іюня.
8. Штабъ 1 бригады 16 дивизіи . . . . .	2	141 — 22—	
9. 61 пѣхотный Владимірскій полкъ . . . . .	штатныхъ. 1880 сверхшт. 972	8311 — 33—	Вступили въ г. Могилевъ: 1-й 29 Іюня, а 2-й 1 Іюля.
10. 62 пѣхотный Суздальскій полкъ . . . . .	штатныхъ. 1876 сверхшт. 1233	8808 — 16—	
Сверхъ того нанимались:			
а) при управленіи уѣзнаго воинскаго начальника складъ вещей, оставленныхъ войсками, выступившими въ походъ . . . . .	—	300 —	
складъ неприкосновеннаго запаса расформированнаго 117 запаснаго батальона . . . . .	—	116 — 66—	
складъ оружія и снаряженія дружины государственнаго ополченія . . . . .	—	1912 — 50—	
б) при 22 резервномъ батальонѣ: складъ неприкосновеннаго запаса на случай сформированія полка на 19 ротъ . . . . .	—	4275 —	
Итого. . . . .	10357	48577 — 22—	
Въ г. Гомелѣ.			
11. мѣстная команда и управленіе уѣзнаго воинскаго начальника . . . . .	126	1043 —	
12. 118 пѣхотный батальонъ . . . . .	1110	8285 —	Расформир. 10 Нояб.

13. Штабъ 16 артиллерійской бригады . . . . .	26	446 р. —	Вступили въ г. Гомель 26 Іюня.	
14. 2-я батарея этой бригады . . . . .	220	1255 —		
15. 3-я батарея . . . . .	220	1255 —		
16. 5-я батарея . . . . .	198	1194 — 50—		
Итого. . . . .	1900	13478 — 50—		
Въ м. Вѣткѣ, Гомельскаго уѣзда.				
17. 6-я батарея той же бригады . . . . .	198	1194 — 50—	Вступила 26 Іюня.	
Въ г. Рогачевѣ.				
18. 4-я батарея той же бригады . . . . .	198	1194 — 50—		
19. мѣстная команда съ управленіемъ уѣзднаго воинскаго начальника . . . . .	95	828 — 88—		
Итого . . . . .	293	2023 — 38—		
Въ г. Оршѣ.				
20. мѣстная команда и управленіе уѣзднаго воинскаго начальника . . . . .	126	1043 —		
21. 62 пѣхотный запасный батальонъ . . . . .	1309	5049 — 50—		
Итого. . . . .	1435	6092 — 50—		
Въ г. Сѣнно.				
22. мѣстная команда и управленіе уѣздн. воинскаго начальника . . . . .	95	828 — 88—		
Въ г. Чериковѣ				
23. мѣстная команда и управленіе уѣздн. воинскаго начальника . . . . .	88	948 —		
Въ г. Быховѣ				
24. мѣстная команда и управленіе уѣздн. воинскаго начальника . . . . .	92	811 — 20—		
25. 1-я батарея 16 артил бригады.	233	1029 — 50—		
Итого. . . . .	325	1840 — 70—		
Въ г. Климовичахъ.				
26. мѣстная команда и управленіе уѣздн. воинскаго начальника . . . . .	111	812 — 48—		
Въ г. Чаусахъ				
27. мѣстная команда и управленіе уѣздн. воинскаго начальника . . . . .	100	397 — 50—		
Въ г. Горкахъ				
28. мѣстная команда и управленіе уѣздн. воинскаго начальника . . . . .	89	795 — 52—		
Въ г. Мстиславлѣ				
29. мѣстная команда и управленіе уѣздн. воинскаго начальника . . . . .	104	922 —		
30. 61 пѣхотный запасный батальонъ . . . . .	1295	5777 — 90—		
Итого. . . . .	1399	6699 — 90—		

31. губернское и 5 уѣздныхъ жан-дармскихъ управленій . . . . .	62	1817 р. 36 к.
А всего . . . . .	16452	85506 — 44—

Войска расквартировываются въ Могилевской губерніи почти вездѣ казарменнымъ порядкомъ, частью въ имѣющихся казенныхъ и городскихъ казармахъ, отчасти же въ нанятыхъ помѣщеніяхъ; только нижніе чины расположеннаго въ г. Оршѣ 62-го запаснаго батальона, да нѣкоторая часть (10 ротъ) нижнихъ чиновъ, стоящихъ въ г. Могилевѣ 61-го Владимірскаго и 62-го Суздальскаго пѣхотныхъ полковъ были размѣщены, за недостаткомъ помѣщенія, по обывательскимъ квартирамъ.

Обезпеченіе войскъ, ихъ управленій и различнаго рода заведеній квартирнымъ довольствіемъ, по случаю невозможности на квартирные оклады нанять опредѣленные помѣщенія, возложено было на мѣстныя общественныя управленія въ городахъ: Могилевѣ, Гомелѣ, Оршѣ, Мстиславлѣ и м. Вѣткѣ, Гомельскаго уѣзда; въ остальныхъ же городахъ квартирное довольствіе войскъ производилось попеченіемъ Губернскаго Распорядительнаго Комитета.

Въ лагерномъ сборѣ находились въ Могилевской губерніи въ 1879 г. слѣдующія войска: при г. Могилевѣ—61 Владимірскаго и 62-й Суздальскаго полки, 117-й запасный и 22 резервный батальоны; при г. Гомелѣ—118 запасный пѣхотный батальонъ; при г. Мстиславлѣ 61-й и при г. Оршѣ 62-й запасные пѣхотные батальоны. На лагерныя потребности, т. е. устройство кухонь и пекаренъ, заготовленіе дровъ для офицерскихъ кухонь и поставку подстилочныхъ принадлежностей для нижнихъ чиновъ израсходовано въ отчетномъ году 2599 р. 51 коп.

### III. ОБЩЕСТВЕННОЕ БЛАГОУСТРОЙСТВО И БЛАГОЧИНІЕ.

#### а) Казенныя зданія.

Въ Могилевской губерніи въ отчетномъ году построекъ новыхъ казенныхъ зданій не производилось; сдѣланы только ремонтныя исправленія въ слѣдующихъ зданіяхъ, содержащихся изъ суммъ Министерства Внутреннихъ Дѣлъ:

въ губ. г. Могилевѣ—		
въ губернаторскомъ домѣ на . . . . .		542 р. 4 коп.
— Губернскомъ Правленіи— . . . . .		1004 — „ —
— зданіи Архива — . . . . .		27 — „ —
— Казенной Палатѣ — . . . . .		341 — „ —
— зданіи Палаты Уголовнаго и Гражданскаго Суда— . . . . .		446 — „ —
	итого на	2360 — 4 —
въ г. Климовичахъ—		
въ зданіи присутственныхъ мѣстъ на . . . . .		2274 — 97 —
	всего на	4635 — 1 —

По заключенію Строительнаго Отдѣленія Могилевскаго Губернскаго Правленія о работахъ на 1880 годъ, предполагается произвести разныхъ передѣлокъ и исправленій въ казенныхъ зданіяхъ:

въ г. Могилевѣ—		
въ губернаторскомъ домѣ на . . . . .		525 р.
— Губернскомъ Правленіи— . . . . .		1020 —
— зданіи Архива — . . . . .		1000 —

— Казенной Палатѣ на . . . . .	1350 —
— зданіи Палаты Уголовнаго и Гражданскаго Суда— . . . . .	2000 —
	итого на 5895 —
въ г. Чериковѣ	
въ зданіи присутственныхъ мѣстъ на . . . . .	1310 —
въ г. Рогачевѣ	
въ зданіи присутственныхъ мѣстъ на . . . . .	1270 —
въ г. Сѣнно	
въ зданіи присутственныхъ мѣстъ на . . . . .	971 —
въ г. Климовичахъ	
въ зданіи присутственныхъ мѣстъ на . . . . .	795 —
	всего на 10241 —

Кромѣ того, въ теченіи 1879 года въ зданіяхъ тюремныхъ замковъ произведено ремонтныхъ работъ:

въ Могилевскомъ на . . . . .	506 руб.
— Оршанскомъ — . . . . .	597 —
— Быховскомъ — . . . . .	633 —
— Чериковскомъ — . . . . .	2433 —
	итого на 4169 —

и предположено произвести въ 1880 году работъ по перестройкѣ и исправленію тюремныхъ замковъ:

въ Могилевскомъ на . . . . .	5887 руб.
— Оршанскомъ — . . . . .	3200 —
— Мстиславскомъ— . . . . .	1525 —
— Климовичскомъ— . . . . .	1910 —
— Сѣннинскомъ — . . . . .	1041 —
— Чаусовскомъ — . . . . .	1278 —
— Быховскомъ — . . . . .	440 —
— Рогачевскомъ — . . . . .	1190 —
— Чериковскомъ — . . . . .	956 —
	всего на 17427 —

На счетъ ассигнованныхъ изъ казны суммъ на возобновленіе и сооруженіе православныхъ храмовъ въ Могилевской губерніи строились:

1) въ г. Быховѣ новая каменная церковь, на постройку которой ассигновано было 59258 руб.; въ отчетномъ году произведено работъ на 8267 руб. и постройка эта окончена и сдана по принадлежности;

2) въ г. Чаусахъ новая каменная церковь, расходъ на сооруженіе коей определенъ въ 16918 р. 80 коп.; но въ 1879 году издержано на этотъ предметъ 11905 р. 94 коп.

и 3) въ с. Мошковѣ, Оршанскаго уѣзда, новая каменная церковь, на постройку которой назначено 15193 р. 12 коп., израсходовано же въ 1879 году 9485 р. 82 к.

Такимъ образомъ, въ истекшемъ году на постройку православныхъ храмовъ израсходовано всего 29658 р. 76 коп.

## б) Дороги, мосты и перевозки.

Черезъ Могилевскую губернію проходятъ: три желѣзныя дороги—Либаво-Ромен-

ская, Московско-Брестская и Орловско-Витебская и четыре шоссе—Кіевское, Бобруйское, Московско-Варшавское и Витебско-Смоленское.

I. Либаво-Роменская желѣзная дорога открыта для поѣздовъ въ 1873 году; она проходитъ, пересѣкая Рогачевскій и Гомельскій уѣзды, по юго-западной окраинѣ Могилевской губерніи черезъ м. Жлобинъ, отстоящее отъ г. Рогачева въ 21 верстѣ, и черезъ г. Гомель.

II. Московско-Брестская дорога пересѣкаетъ сѣверные уѣзды: Оршанскій и Сѣнинскій; она открыта для движенія въ 1871 году и въ направленіи съ востока на западъ проходитъ чрезъ г. Оршу.

III. Орловско-Витебская, открытая въ 1869 году, проходитъ въ предѣлахъ губерніи по сѣверо-восточной оконечности одного Оршанскаго уѣзда.

Всѣ три дороги находятся въ управленіи частныхъ обществъ.

IV. Кіевское шоссе проходитъ по Могилевской губерніи отъ границы Витебской губерніи (2-я верста отъ ст. Дыманово къ ст. Погребенкѣ), чрезъ гг. Оршу и Гомель, до границы Черниговской губерніи (7-я верста отъ ст. Студеная Гута къ ст. Замглай), на протяженіи 320572 верстѣ. На немъ находится: мостовъ 268, трубъ каменныхъ 6 и деревянныхъ 3, переѣздныхъ каменныхъ трубъ 227, каменныхъ домовъ 19, изъ коихъ для помѣщенія почтовыхъ станцій 3-го разряда 14 (изъ нихъ 2—Климовскъ и Замглай упразднены и предположены къ продажѣ), 2-го разряда—1 и 1-го разряда съ Императорскими покоеми 1 въ г. Оршѣ и для взиманія шоссеинаго дорожнаго сбора 3 дома: въ г. Оршѣ, въ г. Гомелѣ и въ г. Могилевѣ; послѣдній постъ упраздненъ съ 1-го Декабря 1879 г. и перенесенъ въ с. Заходы, Горецкаго уѣзда; онъ помѣщается въ частномъ наемномъ домѣ. Кіевское шоссе пересѣкаютъ судоходныя рѣки: въ г. Оршѣ—Днѣпръ, на коемъ существуетъ постоянная паромная переправа съ земляными, мощеными камнемъ, сѣздами, и въ г. Гомелѣ—Сожь, на которомъ устроенъ постоянный 240 саженный деревянный мостъ, сложно-подкосной системы, съ 11-ю ледорѣзами.

V. Бобруйское шоссе въ предѣлахъ Могилевской губерніи проходитъ отъ зданія упраздненнаго Могилевскаго заставнаго дома шоссеинаго сбора черезъ г. Могилевъ до 1-й версты отъ ст. Велень до ст. Кочеричи, гдѣ пролегаетъ граница Минской губерніи, на протяженіи 70,54 верстѣ. На немъ находится мостовъ на сваяхъ 65 и на каменныхъ стѣнкахъ 6 и каменныхъ переѣздныхъ трубъ 69; казенныхъ же зданій на этомъ шоссе не имѣется, почтовыя станціи помѣщаются въ частныхъ домахъ. Бобруйское шоссе въ г. Могилевѣ пересѣкаетъ р. Днѣпръ, на коемъ устроенъ 90 саженный мостъ сложно-подкосной системы, съ 14-ю ледорѣзами.

VI. Московско-Варшавское шоссе пролегаетъ по Могилевской губерніи отъ границы Смоленской губерніи (12-я верста отъ ст. Астанковки къ ст. Шумовкѣ), чрезъ м. Кричевъ, Чериковскаго уѣзда, г. Чериковъ, м. Пропойскъ, Быховскаго уѣзда, и г. Рогачевъ до границы Минской губерніи (3-я верста отъ ст. Дворецъ къ ст. Токарнѣ), на протяженіи 204,04 версты. На немъ находится мостовъ 134, каменныхъ трубъ 22, каменныхъ переѣздныхъ трубъ 19 и каменныхъ домовъ 16; въ послѣднихъ помѣщаются почтовыя станціи: 3-го разряда 12, 2-го разряда 1 и 1-го разряда съ ИМПЕРАТОРСКИМИ покоеми 1, въ с. Довскѣ, на пересеченіи съ Петербурго-Кіевскимъ шоссе, а также двѣ заставы для взиманія шоссеинаго сбора: въ г. Чериковѣ и на ст. Довскѣ. Московско-Варшавское шоссе пересѣкаютъ судоходныя рѣки: въ м. Кричевѣ Сожь, на коемъ существуетъ деревянный мостъ сложной подкосной системы, длиною 100 сажень, и въ г. Рогачевѣ—Днѣпръ, на которомъ учреждены постоянныя паромныя переправы.

и VII. Витебско-Смоленское шоссе проходитъ отъ границы Витебской губерніи (12-я верста отъ ст. Еремино къ ст. Уна), черезъ самую сѣверную часть Оршан-



скаго уѣзда до границы Смоленской губерніи (14-я верста отъ Колоніи до ст. Глушевки), на протяженіи 50,559 верстѣ. На немъ состоитъ деревянныхъ мостовъ 27, трубъ каменныхъ 2 и деревянныхъ 2; казенныхъ зданій на этомъ шоссе не имѣется.

На этихъ шоссеиныхъ дорогахъ, кромѣ обыкновеннаго годичнаго ремонта шоссе, зданій, мостовыхъ сооружений, паромныхъ переправъ и проч., болѣе значительныя въ 1879 году передѣлки и исправленія были слѣдующія: а) на Кіевскомъ шоссе возстановлялось временно сообщеніе по поврежденнымъ весенними водами сооружениямъ съ капитальнымъ въ послѣдствіи исправленіемъ этихъ поврежденій въ мосту черезъ р. Суходоровку, длиною 22 сажени, на 4 верстѣ отъ ст. Дыманово къ ст. Погребенкѣ; при чемъ возобновлены размытыя часть полотна и откосовъ; б) часть того же Кіевского шоссе, между Оршею и Довскомъ, въ пучистыхъ и разстроенныхъ мѣстахъ перестроена на протяженіи 2,686 верстѣ; в) на Бобруйскомъ шоссе произведена перестройка заново деревяннаго моста, длиною 23 сажени, черезъ р. Друть, на 17 верстѣ отъ ст. Селець къ ст. Чечевичи, съ 2-мя ледорѣзами и кустомъ свай и при этомъ исправленъ откосъ на Друтской дамбѣ; и г) на Московско-Варшавскомъ шоссе исправлены весеннія поврежденія у моста, длиною 60 сажень, на 14-й верстѣ отъ ст. Хотовижъ къ м. Кричеву и перестроенъ 48-ми саженный мостъ на 10-й верстѣ отъ ст. Рѣчицы къ г. Черикову.

Состояніе означенныхъ шоссеиныхъ дорогъ не вполне удовлетворительное; это въ особенности слѣдуетъ сказать о Кіевскомъ шоссе, на которомъ во время таянія снѣговъ образуются ямки и пучины, частью застилаемые фашиникомъ, но, во всякомъ случаѣ, крайне затрудняющія ѣзду.

Всѣ прочія въ губерніи дороги, мосты и перевозки содержатся и исправляются въ порядкѣ исполненія натуральной повинности, за исключеніемъ лишь слѣдующихъ дорожныхъ сооружений, содержаніе коихъ относится на счетъ земскаго сбора: а) въ Оршанскомъ уѣздѣ: двѣ переправы черезъ рр. Лучесу и Черницу, мостъ на рѣкѣ Одровѣ и при немъ дамба и мостъ на Чертолинскомъ оврагѣ; б) въ Горецкомъ уѣздѣ мосты черезъ рр. Дубровенку, Проню и Просицу; в) въ Чаусовскомъ уѣздѣ на почтовомъ трактѣ въ г. Чериковѣ пять мостовъ и двѣ плотины на рр. Пронѣ, Своеволкѣ и Басѣ; г) въ Сѣннинскомъ уѣздѣ мостъ на р. Бобрѣ; д) въ Чериковскомъ уѣздѣ, въ с. Онуфріевѣ, мостъ; е) въ Рогачевскомъ уѣздѣ два моста и одна плотина черезъ р. Добосну и ж) въ Климовичскомъ уѣздѣ одинъ мостъ. Изъ числа означенныхъ мостовъ въ 1879 году перестроены вновь 2 моста и плотина въ г. Чаусахъ и мостъ на р. Бобрѣ Сѣннинскаго уѣзда. Предположеній объ устройствѣ вновь, или измѣненіи существующихъ дорогъ въ истекшемъ году не было. Всѣ дороги эти и сооружения на нихъ находятся въ удовлетворительномъ состояніи.

## в) П о ч т ы .

Въ отчетномъ году существующія въ губерніи почтовые тракты и станціи не упразднялись; равнымъ образомъ, таковыя и вновь не были открываемы. Измѣненія въ почтовомъ движеніи губерніи ограничивались лишь тѣмъ, что, сообразно переменамъ времени движенія почтовыхъ поѣздовъ по желѣзнымъ дорогамъ, былъ примѣняемъ и ходъ почтъ со всѣхъ почтовыхъ мѣстъ губерніи, съ такимъ расчетомъ, чтобы пересылка корреспонденціи не замедлялась. Но, кромѣ того, въ Маѣ мѣсяцѣ минувшаго года учреждена одноконная почта между г. Чериковомъ и м. Краснополемъ, для учащеннаго сообщенія корреспонденціи мѣстныхъ жителей, вызываемаго торговыми сношеніями ихъ.

Дѣятельность почтоваго управленія, относительно прежнихъ лѣтъ, не измѣнялась;

вообще, она была весьма удовлетворительна. Жалобъ на дѣйствія мѣстъ почтоваго управленія и лицъ, завѣдывающихъ почтовою гоньбою не поступало; но въ жалобныя книги почтовыхъ станцій проѣзжающими записано 30 жалобъ, изъ коихъ, на основаніи произведенныхъ дознаній, 18 оставлено безъ послѣдствій, а по 12 сдѣланы административнымъ порядкомъ взысканія съ почтсодержателей, старостъ и ямщиковъ.

Къ 1-му Января 1879 года въ губерніи находилось 66 почтовыхъ станцій, на коихъ состояло лошадей 823; въ теченіи года съ 9-ти станцій снято 18 лошадей, отчего приплата отъ казны почтсодержателямъ уменьшилась на 2280 р. 59 коп.; затѣмъ, къ 1 Января 1880 г. въ губерніи осталось 66 станцій и на нихъ 805 лошадей.

### г) Народная нравственность.

(Приложеніемъ къ этой статьѣ служитъ вѣдомость № 5 )

Въ отчетномъ году въ Могилевской губерніи совершено преступныхъ дѣяній, подлежащихъ, по важности своей, разсмотрѣнію Соединенной Палаты Уголовнаго и Гражданскаго Суда, 2191, по коимъ судомъ признаны виновными 877 лицъ, въ томъ числѣ мужчинъ 778 и женщинъ 99. По сравненію съ 1878 годомъ, преступныхъ случаевъ разсматривалось въ истекшемъ году болѣе на 16 и осуждено мужчинъ больше на 59, а женщинъ также болѣе на 8.

Означенныя числа преступленій и осужденныхъ относятся къ количеству населенія въ губерніи такъ, что одинъ преступный случай приходится на 488, 5 человекъ, одинъ осужденный на 1220 человекъ всего населенія губерніи и одинъ осужденный мужчина на 676 человекъ мужскаго населенія, а одна осужденная женщина на 5556 ч. женскаго населенія. Сравнивая между собою числа осужденныхъ мужчинъ и женщинъ найдемъ, что на 100 мужчинъ приходилось 13 женщинъ.

По роду преступленій преступные случаи въ отчетномъ году распредѣлялись такимъ образомъ:

	случаевъ.	осужденныхъ		на 100 осужденныхъ мужчинъ было осуждено женщинъ.
		муж.	женщ.	
противъ религіи . . . . .	18	1	—	—
противъ порядка управленія . . . . .	133	136	18	13,2
по службѣ государственной и общественной	113	78	—	—
противъ постановленій о повинностяхъ государственныхъ и земскихъ . . . . .	14	1	—	—
противъ имуществъ и доходовъ казны . . . . .	60	44	—	—
противъ общественнаго благоустройства и благочинія . . . . .	139	45	10	22, 2
противъ законовъ о состояніяхъ . . . . .	3	2	1	50
противъ жизни, здравія, чести и свободы частныхъ лицъ . . . . .	393	102	23	22, 5
противъ правъ семейственныхъ . . . . .	32	5	1	20
противъ чужой собственности . . . . .	1286	364	46	12, 3
Итого . . . . .	2191	778	99	13

По сословіямъ число осужденныхъ можно видѣть изъ нижеслѣдующей таблицы въ

коей показано и отношеніе осужденій по каждому сословію къ общему числу осужденныхъ:

	число осужденныхъ.	на 100 осужденныхъ приходилось.
дворянъ потомственныхъ . . . . .	8	0,9
— личныхъ . . . . .	20	2,2
почетныхъ гражданъ и купцовъ . . . . .	6	0,7
мѣщанъ . . . . .	222	25,3
крестьянъ . . . . .	512	58,4
военнаго сословія. . . . .	97	11
другихъ сословій . . . . .	12	1,2
Итого . . . . .	877	

По возрастамъ осужденные распредѣлялись слѣдующимъ образомъ:

ВОЗРАСТЪ:	число осужденныхъ:	на 100 осужденныхъ приходилось:
моложе 17 лѣтъ . . . . .	22	2,5
отъ 17 до 20 лѣтъ . . . . .	86	
— 21 — 30 — . . . . .	274	
— 31 — 40 — . . . . .	269	
— 41 — 50 — . . . . .	137	
— 51 — 60 — . . . . .	61	
свыше 60 лѣтъ . . . . .	28	
Итого . . . . .	877	

Въ четырехъ судебно-мировыхъ округахъ, обнимающихъ собою девять уѣздовъ, въ 1879 году мировыми судьями было разобрано 11433 преступныхъ случая, изъ нихъ въ Могилевскомъ Округѣ 3091, въ Гомельскомъ 3317, Оршанскомъ 1650 и въ Чериковскомъ 3375; по Горецкому же судебно-мировому округу, въ составъ коего входятъ Горецкій и Чаусовскій уѣзды, свѣдѣнія такія не доставлены.

Въ истекшемъ году задержано было:

въ уѣздахъ:	бѣглыхъ,	бродягъ и дезертировъ.
Могилевскомъ . . . . .	1	108
Чаусовскомъ . . . . .	—	41
Чериковскомъ . . . . .	—	1
Климовичскомъ . . . . .	—	41
Мстиславскомъ . . . . .	1	—
Горецкомъ . . . . .	—	36
Оршанскомъ . . . . .	—	44
Сѣннинскомъ . . . . .	—	23
Быховскомъ . . . . .	17	1
Рогачевскомъ . . . . .	11	22
Гомельскомъ . . . . .	1	81
Итого . . . . .	31	398

Изъ означеннаго числа бѣглыхъ двое было бѣжавшихъ изъ Сибири; бродяги оказались жителями сосѣднихъ губерній и уѣздовъ, отлучившимися безъ установленныхъ видовъ на жительство, вслѣдствіе того, преимущественно, что при выдачѣ паспортовъ обыкновенно требуется уплата недоимки и оклада казенныхъ сборовъ, или же это были евреи, уклоняющіеся отъ исполненія воинской повинности,—и тѣ и другіе отправлены были на постоянное мѣсто жительство; дезертиры препровождены въ подлежащія части войскъ.

Что касается случаевъ дѣланія фальшивыхъ денежныхъ знаковъ и распростране-

нія ихъ въ губерніи, то въ этомъ отношеніи слѣдуетъ лишь упомянуть, что въ Горечкомъ уѣздѣ крестьянинъ Маслаковской волости, деревни Лихачева, Федотъ Ивановъ, заподозренъ въ поддѣлкѣ серебряныхъ монетъ 20-ти и 15-ти копѣчнаго достоинства и въ Климовичскомъ Уѣздномъ Казначействѣ задержаны два фальшивыхъ кредитныхъ билета 3-хъ и 25-ти рублеваго достоинства, представленные сельскими старостами Забѣлышинской волости при взносѣ казенныхъ повинностей; при разслѣдованіи оказалось, что билеты эти приняты были старостами при сборѣ податей за дѣйствительныя деньги.

## д) Расколъ.

Всѣхъ раскольниковъ, водворенныхъ въ Могилевской губерніи, числилось въ 1879 году 16528 обоого пола душъ, кои по уѣздамъ распредѣлялись слѣдующимъ образомъ:

	мужчинъ.	женщинъ.
въ Могилевскомъ	117	110
— Быховскомъ	7	6
— Гомельскомъ	5995	6297
— Оршанскомъ	44	58
— Рогачевскомъ	506	551
— Сѣннинскомъ	1359	1323
— Чериковскомъ	78	77
Итого	8106	8422

Въ прочихъ уѣздахъ раскольниковъ на жительствѣ не имѣется. Проживающіе въ губерніи раскольники принадлежатъ преимущественно къ сектамъ: поповщинской и безпоповщинской, но есть общества въ Гомельскомъ уѣздѣ и бѣглопоповцевъ. Мѣстные раскольники не фанатики, они не держатся прежней нетерпимости своихъ отцовъ и потому на православное населеніе, окружающее ихъ, не оказываютъ никакого вліянія. Отношенія раскольниковъ къ мѣстнымъ властямъ выражаются въ довѣріи и послушаніи, хотя, впрочемъ, и нынѣ еще нерѣдко повторяются случаи уклоненія со стороны ихъ отъ записи новорожденныхъ, брачащихся и умирающихъ въ установленныя на этотъ предметъ книги. Случаевъ отпаденія изъ православія въ расколъ, а равно и присоединенія изъ раскола къ православію въ отчетномъ году не было.

Кромѣ раскола, въ Гомельскомъ уѣздѣ, въ слободѣ Дубовомъ Логѣ, Вылевской волости, и въ дер. Усохахъ, Поповской волости, обнаружены послѣдователи штундизма, занесеннаго изъ южныхъ губерній, куда жители Гомельскаго уѣзда значительными массами ежегодно отправляются на заработки. Совратившіеся въ штундизмъ называютъ себя сектантами новорожденнаго русскаго братства, Евангелическаго исповѣданія, вѣруютъ въ Иисуса Христа и ему единственно поклоняются, въ праздничныя дни собираются въ частныя дома для пѣнія псалмовъ и чтенія евангелія, отъ соблюденія постовъ уклоняются, посѣщать православныя храмы не отказываются, но въ этомъ отношеніи замѣчена съ ихъ стороны неискренность. Къ оставленію совратившимися въ эту секту своихъ заблужденій, Епархіальнымъ начальствомъ принимаются мѣры пастырскаго вразумленія.

## е) Арестанты и тюремные замки.

Къ 1 Января 1879 года въ тюремныхъ замкахъ губерніи находилось арестантовъ:

мужчинъ 674 и женщинъ 131 и при полиціяхъ: мужчинъ 19 и 1 женщина; въ 1879 году поступило въ тюрьмы мужчинъ 3898 и женщинъ 687 и въ арестантскія при полиціяхъ мужчинъ 860 и женщинъ 175; всего во всѣхъ мѣстахъ заключенія находилось арестантовъ обоого пола 6445; изъ этого числа выбыло въ теченіи года: содержавшихся въ тюрьмахъ мужчинъ 3877 и женщинъ 745 и находившихся въ заключеніи при полиціяхъ мужчинъ 848 и женщинъ 170; затѣмъ, къ 1 Января 1880 года осталось въ тюремныхъ замкахъ мужчинъ 695 и женщинъ 73 и въ арестантскихъ при полиціяхъ мужчинъ 31 и женщинъ 6, а всего осталось 805 арестантовъ.

Приведенныя данныя, по сравненію съ таковыми же за 1878 годъ, показываютъ, что въ отчетномъ году прибывшихъ въ тюрьмы и арестантскія при полиціяхъ было болѣе на 89 человекъ, а осталось менѣе на 20 арестантовъ.

Въ показанномъ выше числѣ содержавшихся въ тюрьмахъ арестантовъ находилось пересыльныхъ мужчинъ 1573 и женщинъ 302, изъ коихъ къ 1 Января 1880 года осталось въ заключеніи 18 мужчинъ и 2 женщины.

Высизживающихъ сроки по судебнымъ приговорамъ арестантовъ,—число которыхъ внесено также въ общую вышепоказанную цифру заключенныхъ въ тюрьмы,—оставалось къ 1879 году мужчинъ 240 и женщинъ 52, поступило въ продолженіи года 770 мужчинъ и 111 женщинъ, изъ нихъ выбыло мужчинъ 687 и женщинъ 127 и осталось къ 1 Января 1880 года мужчинъ 323 и женщинъ 36, всего 359.

При арестантахъ находилось малолѣтнихъ дѣтей 59 и несовершеннолѣтнихъ арестантовъ 6; они помѣщались въ отдѣльныхъ камерахъ; совершенно же маленькія и грудныя дѣти находились при родителяхъ.

Больныхъ арестантовъ, пользовавшихся въ тюремныхъ больницахъ, къ 1 Января 1879 года состояло мужчинъ 70 и женщинъ 14, въ продолженіи года поступило 1304 мужчинъ и 177 женщинъ, всего, слѣдовательно, было больныхъ обоого пола 1565 человекъ, болѣе чѣмъ въ предшествовавшемъ году на 44 человека. Изъ означеннаго числа больныхъ арестантовъ въ теченіи истекшаго года выздоровѣло: мужчинъ 1303 и женщинъ 176, умерло: мужчинъ 13 и женщинъ 6 и осталось къ 1880 г. въ больницахъ: мужчинъ 58 и женщинъ 9, а всего 67 больныхъ.

Во всѣхъ тюремныхъ замкахъ больницы устроены въ отдѣльныхъ камерахъ; въ нихъ содержались и лечились всѣ больные арестанты, за исключеніемъ умалишенныхъ, кои отсылались въ больницу Могилевскихъ богоугодныхъ заведеній. Тюремныя больницы были снабжены медикаментами изъ аптечнаго магазина, но нѣкоторые изъ нихъ требовались изъ вольныхъ аптекъ; комиссаріатскіе же припасы пріобрѣтались отъ подрядчиковъ по контрактнымъ и справочнымъ цѣнамъ. Такъ какъ особыхъ врачей при тюрьмахъ не положено, то леченіе больныхъ арестантовъ, какъ и въ прошлые годы, производилось посредствомъ городскихъ врачей, безъ особаго за то вознагражденія. Въ этомъ отношеніи составляютъ исключеніе: 1) Могилевская тюремная больница, въ коей врачъ получалъ 300 р. въ годъ на разъѣзды, а фельдшеръ 180 р. въ годъ жалованья и верхнюю одежду; 2) Оршанская тюремная больница, при которой врачъ получалъ вознагражденія 150 р. въ годъ и 3) Чаусовская больница, въ которой за пользованіе больныхъ и на бумагу получали врачъ 46 р. 25 к. и фельдшеръ 6 р. Одеждою, бѣльемъ, обувью, постелями и прислугою тюремныя больницы были снабжены достаточно.

Арестанты помѣщались въ тюремныхъ замкахъ: а) казенныхъ каменныхъ—Могилевскомъ, Мстиславскомъ, Оршанскомъ, Сѣнинскомъ и Чериковскомъ; б) казенныхъ деревянныхъ—Быховскомъ, Климовичскомъ, Рогачевскомъ и Чаусовскомъ и в) въ частныхъ наемныхъ домахъ: Гомельскомъ и Горецкомъ. Зданія Климовичской, Рогачевской и Чаусовской тюремъ ветхи и тѣсны; тоже слѣдуетъ сказать о Гомельской

и Горецкой тюрьмахъ. Размѣщеніе арестантовъ въ прочихъ тюремныхъ замкахъ удобно.

Всѣ предметы одежды, обуви, бѣлья заготовлялись на счетъ казны съ подряда; тюфяки же, поварскіе фартухи и форменная одежда для надзирателей устраивались частью съ подряда, а частью хозяйственнымъ способомъ на счетъ экономическихъ суммъ попечительнаго о тюрьмахъ комитета и его отдѣленій. Всѣми означенными предметами тюремные замки снабжены въ достаточномъ количествѣ.

Сѣстные припасы для арестантовъ-простолюдиновъ въ Могилевской, Гомельской, Горецкой, Климовичской, Оршанской, Рогачевской и Чаусовской тюрьмахъ поставлялись подрядчиками, согласно заключеннымъ съ ними условіямъ, а въ прочихъ тюремныхъ замкахъ пріобрѣтались хозяйственнымъ способомъ; арестанты же привилегированнаго сословія продовольствовались сами за кормовыя деньги, отпускаемыя имъ на основаніи закона. Такъ какъ назначенной табелью Министерства Внутреннихъ Дѣлъ кормовой платы, по 7 коп., на суточное довольствіе арестантовъ было недостаточно, потому что въ ней заключаются только издержки на муку и крупу, то расходы на остальные необходимые припасы, какъ то: соль, лукъ, капусту, свеклу, картофель, сало и масло производились комитетомъ и отдѣленіями изъ своихъ экономическихъ суммъ; на эти потребности издержано: въ Могилевѣ 914 р. 4 к., въ Гомелѣ 260 р. 90 к., въ Горкахъ 89 р. 76 к., въ Климовичахъ 425 р. 94 к., въ Оршѣ 578 р. 21<sup>3</sup>/<sub>4</sub> к., въ Сѣнно 306 р. 16 к. и въ Чериковѣ 487 р. 92 к., всего 3062 р. 94<sup>3</sup>/<sub>4</sub> коп.

Арестанты занимались въ тюрьмахъ распилюю дровъ, очисткою дворовъ, обработкою и уборкою огородовъ, изготовленіемъ пищи, приготовленіемъ бань, починкою одежды и бѣлья и мытьемъ послѣдняго, кромѣ того, нѣкоторые арестанты Мстиславскаго тюремнаго замка занимались частными работами, за которыя выручено 6 р., изъ коихъ 2 р. обращены на улучшеніе пищи, 2 р. выданы за работы арестантамъ, на остальные же 2 р. пріобрѣтены инструменты.

Огороды имѣются при слѣдующихъ тюремныхъ замкахъ: Могилевскомъ, Быховскомъ, Рогачевскомъ, Климовичскомъ и Мстиславскомъ; изъ нихъ послѣдніе два обрабатывались арестантами и собранныя овощи на 21 р. 50 к. обращены были на улучшеніе пищи арестантамъ; огородъ Могилевской тюрьмы отдавался въ арендное содержаніе за 15 р. въ годъ, такъ какъ удобреніе его и покупка необходимыхъ семянъ стоили бы дороже собранныхъ съ него овощей; остальные тюремные огороды: Быховскій и Рогачевскій не обрабатывались, частью по неимѣнію средствъ на огорожу ихъ, отчасти же по недоброкачественности земли.

Богослуженіе въ церквахъ, устроенныхъ въ Могилевской и Оршанской тюрьмахъ, и молитвословія въ камерахъ остальныхъ тюремъ производились въ праздничные и высокаторжественные дни. Всѣ арестанты исповѣдывались и удостоены св. причастія. Предписанныя Св. Синодомъ правила о напутствованіи арестантскихъ партій исполнялись акуратно. Особыхъ случаевъ раскаянія преступниковъ и присоединенія къ православію арестантовъ-иновѣрцевъ не было.

Частныя пожертвованія для заключенныхъ въ тюрьмы были слѣдующія: въ Гомельскую тюрьму на 31 р. 15 к., Климовичскую-на 2 руб., Рогачевскую-на 22 р. 95 к. и Чаусовскую на 6 р. 80 к., всего на 62 р. 90 к.; кромѣ того, для церкви Могилевскаго тюремнаго замка пожертвовано все необходимое для богослуженія: свѣчи, вино, ладанъ, масло и просфоры.

Оборотъ капиталовъ за отчетный годъ Могилевскаго губернскаго попечительнаго о тюрьмахъ комитета и уѣздныхъ отдѣленій онаго выражается въ слѣдующихъ числовыхъ данныхъ: къ 1879 году экономическихъ суммъ комитета числилось 8148 р. 72 к. и уѣздныхъ отдѣленій его 11660 р. 66<sup>3</sup>/<sub>4</sub> к., всего 19809 р. 38<sup>3</sup>/<sub>4</sub> к.; въ те-

ченіи 1879 года поступило въ комитетъ 11461 р. 34 к. и въ отдѣленія 29258 р. 94<sup>3</sup>/<sub>4</sub> к., итого 40720 р. 28<sup>3</sup>/<sub>4</sub> к.; израсходовано на всѣ потребности комитетомъ 11135 р. 6 к. и отдѣленіями 29994 р. 73<sup>1</sup>/<sub>2</sub> к., всего 41129 р. 79<sup>1</sup>/<sub>2</sub> к.; затѣмъ къ 1 Января 1880 года осталось суммъ комитета 8475 р. и его отдѣленій 1092 р. 88 к., а всего 19399 р. 88 коп.

## ж) П о ж а р ы.

(Приложеніемъ къ этой статьѣ служить вѣдомость № 6).

Въ Могилевской губерніи въ отчетномъ году было 461 пожарныхъ случая, въ томъ числѣ 25 въ городахъ и 436 въ деревняхъ, селахъ и мѣстечкахъ. Пожарами этими истреблено 1276 дворовъ, стоимостью въ 662447 руб. Сопоставляя эти данныя съ таковыми же за 1878 годъ, оказывается, что въ истекшемъ году пожаровъ было болѣе на 78, истреблено дворовъ болѣе на 359 и убытокъ болѣе на 195605 руб.; относительно же 1877 года пожарныхъ случаевъ было болѣе на 158, дворовъ истреблено болѣе на 566 и убытокъ былъ болѣе на сумму 331606 руб. Среднимъ числомъ каждый пожаръ истребилъ 2,72 двора, т. е. болѣе чѣмъ въ предшествовавшемъ году на 0,07, а относительно 1877 года болѣе на 0,42; средній размѣръ убытковъ причиненныхъ каждымъ пожаромъ составляетъ 1437 руб., болѣе противъ 1878 года на 219 руб., а противъ 1877 года болѣе на 346 руб.

По временамъ года пожарные случаи распредѣляются слѣдующимъ образомъ:

	пожаровъ:	сгорѣло дворовъ:	убытокъ:
зимою . . . . .	95	105	99648
весною . . . . .	78	336	105345
лѣтомъ . . . . .	115	555	328348
осенью . . . . .	173	280	129106
Итого . . . . .	461	1276	662447

Такимъ образомъ, наименьшее число пожаровъ и убытокъ отъ нихъ былъ самый меньшій зимою, число же пожаровъ самое большее было осенью, но лѣтомъ, хотя пожарныхъ случаевъ было меньше, чѣмъ зимою, но число сгорѣвшихъ дворовъ и убытокъ были наибольшіе.

Опредѣляя отношеніе числа пожаровъ, по причинамъ ихъ возникновенія, къ общему числу пожаровъ, найдемъ, что на 100 пожарныхъ случаевъ приходилось:

отъ неосторожности . . . . .	38
— поджега . . . . .	14
— дурнаго устройства печей и трубъ . . . . .	14
— молніи . . . . .	7
— другихъ причинъ . . . . .	27

Ежегодно подтверждается, что неосторожность и причины не открытыя разслѣдованіемъ порождаютъ наибольшее число пожаровъ.

По суммѣ убытковъ наиболѣе значительные пожары въ 1879 году были: 1) въ ночь съ 16 на 17 Сентября въ м. Кричевѣ, Чериковскаго уѣзда, произошелъ отъ неосторожнаго обращенія съ огнемъ пожаръ, коимъ истреблено 13 крестьянскихъ дворовъ, причинивъ убытка на 8650 руб.; 2) 24 Января въ ф. Гуслицѣ, Могилевскаго уѣзда, сгорѣла водяная мельница помѣщика Подошевскаго; убытокъ определенъ въ 8000 руб.; 3) въ погостѣ Вейнѣ, того же уѣзда, 15 Мая истреблены по-

жаромъ дома и постройки причта Вейнянской церкви, отъ чего ущерба понесено на 5000 руб.; 4) въ ф. Антоновой-Будѣ, Могилевскаго же уѣзда, 8 Декабря сгорѣлъ домъ помѣщика Бартошевича; убытокъ исчисленъ въ 5000 руб.; 5) 30 Апрѣля въ дер. Красномъ, Оршанскаго уѣзда, сгорѣло 5 дворовъ, отчего причинено убытка на 3775 руб., и 6) въ Климовичскомъ уѣздѣ было два значительныхъ пожара: въ дер. Шарейкахъ сгорѣло 12 крестьянскихъ дворовъ и въ дер. Тупичевѣ истреблено 32 двора и 20 овиновъ.

Крестьянамъ, пострадавшимъ отъ пожаровъ, выдавались страховыя преміи и, кромѣ того, имъ оказываема была, весьма нерѣдко, и частная помощь сосѣдними землевладѣльцами, состоящая въ выдачѣ погорѣльцамъ бесплатно, или за уменьшенную цѣну лѣса для построекъ, хлѣба и другихъ предметовъ первой потребности; сосѣди же крестьяне предлагали свой трудъ для первоначальнаго устройства потерпѣвшихъ отъ пожаровъ.

Пожарная часть въ г. Могилевѣ находится въ совершенной исправности: заливныя трубы, бочки и всѣ огнегасительные снаряды хорошаго качества и доставляются на мѣста пожаровъ прекрасными лошадьми; достаточно приученная къ дѣлу пожарная прислуга и офицерскіе чины полиціи, дѣйствующіе на пожарахъ съ самоотверженіемъ, заслуживаютъ полнаго одобренія. Въ уѣздныхъ городахъ эта часть оставляетъ желать еще весьма многого: и въ качественномъ и въ количественномъ отношеніи, пожарные обозы слабы, вслѣдствіе недостатка городскихъ средствъ для должнаго устройства ихъ; слѣдуетъ надѣяться, что новое городское управленіе, введенное уже въ нѣкоторыхъ уѣздныхъ городахъ, изыщетъ источники для приведенія пожарной части въ порядокъ. Пожарная часть въ селеніяхъ Могилевской губерніи въ отчетномъ году значительно улучшена; въ большей части селеній заведены бочки и огнегасительные снаряды: багры, вилы, лѣстницы, швабры и веревки; они содержатся въ исправности и въ одномъ или нѣсколькихъ мѣстахъ селенія, смотря по величинѣ послѣдняго, въ устроенныхъ для того навѣсахъ самой простой конструкціи и по возможности около воды; бочки всегда наполнены водою и кромѣ того на каждые примѣрно 10 дворовъ устроены чаны, выставленные на улицѣ и также всегда наполненные водою, за исключеніемъ конечно зимняго времени. Въ нѣкоторыхъ мѣстечкахъ, сверхъ поименованныхъ огнегасительныхъ снарядовъ, имѣются и заливныя трубы. Въ цѣляхъ предупрежденія пожаровъ, селенія, пострадавшіе отъ нихъ, распланировываются съ разрывами между постройками, послѣднія обсаживаются деревьями, исправность ночныхъ карауловъ соблюдается и вообще на эту часть обращается столь серьезное вниманіе, что нельзя не ожидать что пожарныя бѣдствія будутъ уменьшаться.

### з) Различныя произшествія и народныя бѣдствія.

Къ числу событій, имѣвшихъ пагубныя послѣдствія для народнаго благосостоянія, слѣдуетъ отнести градобитія, о коихъ упомянуто выше въ статьѣ о земледѣліи. Самое сильное изъ этихъ бѣдствій было 24 Мая. Всѣми бывшими въ губерніи градобитіями уничтожено и повреждено озимаго и яроваго хлѣба:

въ Мстиславскомъ уѣздѣ на сумму	142701	р.	93	к.
— Горецкомъ	—	—	48664	— — —
— Чериковскомъ	—	—	41291	— — —
— Быховскомъ	—	—	29596	— 12 —
— Оршанскомъ	—	—	24402	— 60 —



— Гомельскомъ	—	—	16080	—	—	—
— Чаусовскомъ	—	—	10446	—	60	—
— Рогачевскомъ	—	—	10278	—	—	—
— Сѣнинскомъ	—	—	7846	—	—	—
— Могилевскомъ	—	—	7408	—	—	—
— Климовичскомъ	—	—	7340	—	—	—
			Итого .	346054	—	25 —

Наиболѣе причинено вреда градобитіями въ Мстиславскомъ уѣздѣ, въ которомъ эти несчастія повторяются ежегодно, на нѣкоторыхъ крестьянскихъ поляхъ хлѣбъ былъ совершенно уничтоженъ; менѣе прочихъ пострадали уѣзды: Климовичскій, Могилевскій и Сѣнинскій. Сравнительно съ предшествовавшимъ годомъ, убытокъ отъ градобитій въ отчетномъ году былъ болѣе на 270118 р. 36 к.

Въ истекшемъ году былъ одинъ лишь незначительный случай поврежденія судна, именно 29 Октября на р. Сожѣ, близъ деревни Абакумъ, Гомельскаго уѣзда, пробила о подводный корчъ берлина купческаго сына Саввы Дрибинцова, отчего хотя и подмокла часть груза, но таковой спасенъ, судно починено и отправилось по назначенію 5-го Ноября; убытка понесено на 1950 руб. Кромѣ того въ навигацію 1879 года на р. Днѣпрѣ сгорѣла отъ неосторожности одна берлина съ извѣстью.

#### IV. НАРОДНОЕ ЗДРАВІЕ И ОБЩЕСТВЕННОЕ ПРИЗРѢНІЕ.

##### а) В р а ч и.

Врачей въ Могилевской губерніи, подвѣдомственныхъ Министерству Внутреннихъ Дѣлъ, къ концу отчетнаго года состояло:

служащихъ	-	-	29
и вольнопрактикующихъ	7;		
незамѣщенныхъ вакансій было 10 и именно: 1-Уѣзнаго врача въ Горецкомъ уѣздѣ, 6-городоваго врача въ гг. Чериковѣ, Чаусахъ, Быховѣ, Климовичахъ, Мстиславлѣ и Рогачевѣ и 3-сельскаго врача, въ уѣздахъ: Оршанскомъ, Горецкомъ и Чериковскомъ. Кромѣ того другихъ лицъ медицинскаго персонала въ губерніи числилось:			
ветеринаровъ служащихъ	-	-	5
— вольнопрактикующихъ			1
сельскихъ фельдшеровъ	-	-	98
лекарскихъ учениковъ	-	-	20
сельскихъ повивальныхъ бабокъ			33
уѣздныхъ	-	-	11
			Итого 168

Такимъ образомъ, всѣхъ лицъ медицинскаго вѣдомства, за исключеніемъ медицинскихъ чиновъ, состоявшихъ при расположенныхъ въ губерніи частяхъ войскъ, было, всего 204, столько же какъ и въ 1878 году.

Всѣхъ аптекъ въ губерніи было 33, кои расположены въ слѣдующихъ мѣстностяхъ:

въ г. Могилевѣ вольныхъ	-	-	4
— филиальныхъ	-	-	1
— Прик. Общ. Призрѣнія			1
въ уѣздахъ: Могилевскомъ	-	-	2
Быховскомъ	-	-	1
Гомельскомъ	-	-	3

Мстиславльскомъ	-	3
Чериковскомъ	-	3
Чаусскомъ	-	1
Рогачевскомъ	-	3
Оршанскомъ	-	3
Горецкомъ	-	3
Съннинскомъ	-	3
Климовичскомъ	-	2
Итого		33

Кромѣ того предположена къ открытію еще одна аптека въ м. Шумячахъ, Климовичскаго уѣзда.

Дѣятельность медицинскаго состава заключалась, кромѣ занятій, лежащихъ непосредственно на обязанности каждаго лица, еще и въ исправленіи должностей врачей, остававшихся вакантными. Недостатокъ врачей и ветеринаровъ служить, какъ и прежде, причиною, что медицинское дѣло въ губерніи стоитъ не удовлетворительно.

Прививаніе предохранительной оспы въ теченіи истекшаго года шло болѣе удовлетворительно, нежели въ предшествующемъ году; изъ доставленныхъ свѣдѣній видно, что въ 1878 году оспа была привита 27531 младенцу, а въ 1879 году цифра эта возросла до 34083, а тѣмъ не менѣе, при сопоставленіи числа случаевъ привитія оспы съ цифрою родившихся, окажется, что прививаніе оспы производилось въ размѣрахъ недостаточныхъ. Такъ, число рожденій въ 1879 году было 55799, оспа же привита только 34083 дѣтямъ, слѣдовательно съ непривитою оспою осталось дѣтей 39%,—если непринимать въ расчетъ смертности ихъ. Болѣе успѣшному прививанію оспы обыкновенно препятствуютъ: частый недостатокъ оспенной лимфы, уклоненіе крестьянъ отъ привитія ея, небрежное отношеніе къ дѣлу занимающихся оспопрививаніемъ и трудность, даже невозможность строгаго фактическаго въ этомъ отношеніи контроля со стороны медиковъ, вслѣдствіе крайней недостаточности ихъ числа. Чтобы поставить оспопрививаніе въ возможно лучшія условія собственно по отношенію снабженія городовъ и уѣздовъ Могилевской губерніи хорошою оспенною лимфою, проектируется устройство телячихъ оспенныхъ пріютовъ, по мѣрѣ возможности и средствъ, сначала при губернской больницѣ, а за тѣмъ и при уѣздныхъ.

Цифра венерическихъ больныхъ для цѣлой губерніи довольно незначительна, всего отъ этой болѣзни въ больницахъ пользовалось 835 человекъ. Но число это умалено частію тѣмъ обстоятельствомъ, что въ сельскія лечебницы не принимались такого рода больные, ихъ отправляютъ въ городскія больницы; но крестьяне не любятъ этой мѣры и предпочитаютъ отдаваться въ руки знахарей, оставаясь по этому для статистики сифилиса потерянными. Въ устраненіе вреда, исходящаго отъ леченія сифилиса посредствомъ знахарей и цирульниковъ, для здоровья и матеріальнаго благосостоянія крестьянъ введено амбулаторное, даровое леченіе сифилитиковъ черезъ надежныхъ фельшеровъ при сельскихъ лечебницахъ и пріемныхъ покояхъ, съ выдачею лекарствъ на руки и подъ непосредственнымъ контролемъ сельскихъ врачей, для чего выработана Врачебнымъ Отдѣленіемъ Губернскаго Правленія инструкция.

Независимо вышеизложеннаго, при опредѣленіи по настоящему вопросу статистическихъ выводовъ, необходимо также принимать евреевъ, составляющихъ значительную часть населенія Могилевской губерніи, которые, по своимъ религіознымъ вѣрованіямъ и социальнымъ условіямъ жизни, вообще даютъ весьма незначительный процентъ заболѣванія сифилисомъ.

## б) Больницы.

Въ г. Могилевѣ существуютъ лечебныя заведенія: больница для христіанъ на 125 кроватей, родильный институтъ и при немъ госпиталь на 25 женщинъ, отдѣленіе для умалишенныхъ на 20 человѣкъ и больница для евреевъ на 25 человѣкъ; всѣ онѣ состоятъ въ вѣдѣніи приказа общественнаго призрѣнія и содержатся первыя три на счетъ суммъ приказа, а также платы отъ казны за леченіе больныхъ и отъ самихъ призрѣваемыхъ, послѣдняя же—изъ суммъ коробочнаго сбора. Какъ въ положеніи этихъ больницъ, такъ, равнымъ образомъ, въ управленіи и источникахъ содержанія ихъ въ теченіи отчетнаго года никакихъ существенныхъ перемѣнъ не произошло.

Въ больницѣ для христіанъ было въ 1879 году на излѣченіи больныхъ мужчинъ 498 и женщинъ 233, всего 731 человѣкъ, и пользовалось на счетъ приказа внѣ больницы 42 человѣка; изъ пользовавшихся въ больницѣ выздоровѣло: мужчинъ 406 и женщинъ 177, всего 583 человѣка; умерло мужчинъ 50 и женщинъ 23, всего 73 души; за тѣмъ, къ 1880 году осталось 75 человѣкъ, въ томъ числѣ: мужчинъ 42 и женщинъ 33. На содержаніе этой больницы израсходовано въ истекшемъ году 23185 р. 8<sup>1</sup>/<sub>4</sub> коп.

Въ родильномъ госпиталѣ, кромѣ 57, приходившихъ за совѣтами, было больныхъ женщинъ 151, въ томъ числѣ беременныхъ 68, родильницъ 2 и съ женскими болѣзнями 81; изъ нихъ выздоровѣло 129, умерло 3 и осталось къ 1880 году 19. Содержаніе этой больницы въ отчетномъ году обошлось въ 1360 р. 45 коп.

Въ отдѣленіи для умалишенныхъ содержалось больныхъ 9 человѣкъ, мужчинъ 4 и женщинъ 5; изъ нихъ 1 мужчина умеръ и къ 1880 году осталось въ заведеніи 8. На содержаніе сего лечебнаго учрежденія употреблено въ теченіи года 1247 руб. 92<sup>3</sup>/<sub>4</sub> коп.

Въ еврейской больницѣ въ истекшемъ году лечилось 312 человѣкъ, изъ нихъ выздоровѣло 260, умерло 26 и осталось къ 1880 г. 26 человѣкъ. Расходъ по этой больницѣ простирался на 7114 р. 45 коп.

Равнымъ образомъ и въ больницахъ, находящихся въ другихъ городахъ Могилевской губерніи, не произошло въ отчетномъ году никакихъ измѣненій, какъ во внутреннемъ состояніи ихъ, такъ и въ управленіи, помѣщеніи, средствахъ содержанія и т. п.

Слѣдующія цифровыя данныя заключаютъ въ себѣ свѣдѣнія о числѣ больныхъ, пользовавшихся въ городскихъ больницахъ, и о приходѣ и расходѣ денежныхъ суммъ по каждой изъ нихъ.

НАЗВАНІЕ ГОРОДОВЪ.	Число больницъ.	Число больныхъ.		ВЪ 1879 ГОДУ ВЫЛО:			
		муж.	женщ.	ПРИХОДА.		РАСХОДА.	
				Рубли.	Коп.	Рубли.	Коп.
Чаусы . . . . .	2	70	10	507	66 <sup>3</sup> / <sub>4</sub>	2272	60 <sup>3</sup> / <sub>4</sub>
Чериковъ . . . . .	2	122	35	1355	93 <sup>1</sup> / <sub>2</sub>	3849	22 <sup>1</sup> / <sub>2</sub>
Климовичи . . . . .	2	140	38	2290	83 <sup>3</sup> / <sub>4</sub>	5360	78 <sup>3</sup> / <sub>4</sub>
Мстиславль . . . . .	2	87	33	320	27 <sup>3</sup> / <sub>4</sub>	3222	77
Горки . . . . .	2	74	44	734	26 <sup>3</sup> / <sub>4</sub>	2835	94 <sup>3</sup> / <sub>4</sub>
Орша . . . . .	1	209	85	590	54 <sup>1</sup> / <sub>2</sub>	3607	21 <sup>1</sup> / <sub>2</sub>
Быховъ . . . . .	2	142	27	1651	35	3355	97 <sup>1</sup> / <sub>4</sub>
Сѣнно . . . . .	2	170	55	1189	56 <sup>1</sup> / <sub>4</sub>	5546	74

Рогачевъ . . . . .	2	230	24	2091	2	3938	69 <sup>3</sup> / <sub>4</sub>
Гомель . . . . .	2	223	105	1807	63 <sup>1</sup> / <sub>4</sub>	5291	29 <sup>3</sup> / <sub>4</sub>
Копысь . . . . .	1	23	7	232	65 <sup>1</sup> / <sub>2</sub>	1854	90
итого . . . . .	20	1490	463	12771	75	41136	16

Кромѣ вышеозначенныхъ больницъ, въ губерніи имѣются еще сельскія лечебныя учрежденія: сельскія больницы и пріемные покои, устроенные на началахъ, подробно изложенныхъ въ обзорахъ губерніи за предшествовавшіе годы.

Въ сельскихъ лечебныхъ учрежденіяхъ въ отчетномъ году пользовалось постоянныхъ больныхъ 3644, смертность не превышала 3%; число проведенныхъ больными дней 45038; средняя стоимость больнаго въ день, считая пищу, платье, обувь, отопленіе, освѣщеніе, ремонтъ и жалованье служащимъ, не превышаетъ 33 коп.; амбулаторно пользовалось 27208 человекъ. Кромѣ того, сельскими фельдшерами подаваема была, по участкамъ, частная врачебная помощь 23322 больнымъ.

Повивальныя бабки присутствовали при 663 родахъ, четверть которыхъ были неправильны. Въ истекшемъ году, сравнительно съ 1878 годомъ, въ больницахъ этихъ пользовалось постоянныхъ больныхъ болѣе на 473 и амбулаторныхъ—болѣе на 3741.

Опредѣленный штатами сельско-медицинскій персоналъ, состоящій изъ 11 врачей, 98 фельдшеровъ и 33 повивальныхъ бабокъ, остался въ отчетномъ году безъ измѣненія, хотя таковой не удовлетворяетъ потребностямъ въ медицинской помощи населенія губерніи, живущаго на пространствѣ въ 41689 кв. верстъ. Послѣдствіемъ ненормальнаго отношенія между нуждающимся во врачебной помощи населеніемъ и числомъ медицинскаго персонала былъ тотъ неизбѣжный фактъ, что населеніе оставалось весьма часто безъ всякой медицинской помощи или же получало ее несвоевременно. Кромѣ того, вслѣдствіе крайне ограниченнаго содержанія медицинскаго персонала, должности сельскихъ врачей были замѣщены лишь на половину, да и то людьми, по преклонности лѣтъ и болѣзненности, далеко несоотвѣтствующими своему назначенію. Остальныя же должности поручены были временному исправленію городскихъ или уѣздныхъ врачей, обремененныхъ прямыми своими обязанностями. Очевидно, что, при такихъ условіяхъ, врачи, даже при искреннемъ желаніи добросовѣстно выполнить возложенныя на нихъ обязанности, не были въ состояніи выполнить свою задачу, состоящую столько же въ личной подачѣ помощи больнымъ, сколько въ руководствѣ фельдшеровъ при возникновеніи той или другой эпидеміи и при занятіяхъ ихъ въ сельскихъ лечебницахъ. Такимъ образомъ, оказывается, что населеніе фактически получало медицинскую помощь отъ фельдшеровъ и повивальныхъ бабокъ.

Относительно сельскихъ больницъ и пріемныхъ покоевъ нельзя не отмѣтить того отраднаго явленія, что народонаселеніе съ каждымъ годомъ относится къ этимъ учрежденіямъ съ большимъ довѣріемъ и сочувствіемъ, чему лучшимъ доказательствомъ можетъ служить то, что крестьяне охотно жертвуютъ все нужное для благоустройства этихъ заведеній, что число больницъ, простиравшееся въ 1878 г. до 29 и увеличившееся въ отчетномъ году до 36, предположено ими же увеличить до 50 и что число поступающихъ въ сельскія лечебныя заведенія больныхъ и амбулаторно приходящихъ за помощью ежегодно значительно возрастаетъ.

## в) Эпидеміи и эпизоотіи.

Въ истекшемъ году въ Могилевской губерніи существовали слѣдующія эпидеми-

ческія болѣзни: натуральная оспа, тифъ, корь, кровавый поносъ и скарлатина. За исключеніемъ оспы, всѣ другія эпидеміи имѣли крайне ограниченное распространеніе; онѣ носили характеръ чисто спародической, какъ по количеству заболѣваній, такъ по распространенности и проценту смертности.

**НАТУРАЛЬНАЯ ОСПА**, поражая дѣтей до 12 лѣтняго возраста, господствовала въ слѣдующихъ уѣздахъ:

	заболѣло	умерло.
Оршанскомъ . . . . .	389	74
Гомельскомъ . . . . .	186	34
Сѣнинскомъ . . . . .	173	59
Климовичскомъ . . . . .	17	10
Итого . . . . .	765	177

Эта эпидемія, появляющаяся въ Могилевской губерніи изъ года въ годъ, зависитъ, по всей вѣроятности, отъ не вполне успѣшнаго хода оспопрививанія.

Случаи заболѣванія **ТИФОМЪ** встрѣчались въ слѣдующихъ уѣздахъ:

	заболѣло	умерло.
Оршанскомъ . . . . .	5	1
Гомельскомъ . . . . .	183	12
Климовичскомъ . . . . .	128	4
Рогачевскомъ . . . . .	195	6
Быховскомъ . . . . .	58	5

Такимъ образомъ въ 5-ти уѣздахъ всего было 569 случаевъ заболѣванія и изъ нихъ 28 случаевъ съ смертнымъ исходомъ.

**КОРЬ** проявлялась всего въ 3-хъ уѣздахъ:

	заболѣло	умерло.
Оршанскомъ . . . . .	24	5
Чериковскомъ . . . . .	57	9
Климовичскомъ . . . . .	78	7
Итого . . . . .	159	21

**КРОВАВЫЙ ПОНОСЪ И СКАРЛАТИНА** были весьма рѣдки; первый появлялся въ уѣздахъ:

	заболѣло	умерло
Чериковскомъ . . . . .	69	10
Быховскомъ . . . . .	32	5
Итого . . . . .	101	15,

а заболѣваніе второю наблюдалось въ одномъ только Чериковскомъ уѣздѣ, гдѣ заболѣло 9 и изъ нихъ умерло 4.

Такимъ образомъ, отъ всѣхъ эпидемій больныхъ было 1603, а умерло изъ нихъ 245, т. е. 15,28%. Вышеизложенный перечень показываетъ, что въ отчетномъ году было лишь спародическое проявленіе нѣкоторыхъ эпидемическихъ формъ, мало распространявшихся и, по отношенію къ смертности, дѣйствовавшихъ довольно слабо.

Эпизоотическія болѣзни въ Могилевской губерніи въ 1879 году были слѣдующія: чума рогатаго скота, сибирская язва, оспа овецъ, бѣшенство, повальный катарръ лошадей, чесотка лошадей, мытъ, кровавая моча и печеночно-глистная болѣзнь овецъ.

**ЧУМА** рогатаго скота существовала въ 4-хъ уѣздахъ: Гомельскомъ, Рогачевскомъ, Чериковскомъ и Климовичскомъ, изъ коихъ болѣе пострадали Гомельскій уѣздъ—пало 3176 головъ и Рогачевскій—пало 982 головы; всего въ четырехъ уѣздахъ заболѣло 5747, выздоровѣло 1082 и пало 4665 головъ.

**СИБИРСКАЯ ЯЗВА** на лошадяхъ ограничилась однимъ Быховскимъ уѣздомъ,—заболѣло 151, выздоровѣло 54 и пало 97 головъ. На рогатомъ скотѣ и свиньяхъ

сибирская язва была въ 7-ми уѣздахъ: Чериковскомъ, Климовичскомъ, Мстиславльскомъ, Оршанскомъ, Сѣнинскомъ, Горецкомъ и Быховскомъ; рогатаго скота заболѣло 327, выздоровѣло 196, пало 131; свиней заболѣло 87, выздоровѣло 22 и пало 65 штукъ.

ОСПА овецъ наблюдалась въ уѣздахъ Мстиславскомъ и Гомельскомъ, заболѣвшихъ было 346, изъ нихъ выздоровѣло 218 и пало 128.

БѢШЕНСТВО замѣчалось въ Гомельскомъ уѣздѣ, гдѣ заболѣло 8 лошадей, вслѣдствіе укушенія больными собаками, и всѣ пали.

ПОВАЛЬНЫЙ КАТАРРЪ лошадей появлялся въ Климовичскомъ, Чериковскомъ и Гомельскомъ уѣздахъ; всѣхъ заболѣвшихъ было 42, изъ нихъ выздоровѣло 38 и пало 4 головы.

ЧЕСОТКА лошадей была въ уѣздахъ Оршанскомъ и Быховскомъ, всего заболѣло 11, выздоровѣло 9, пало 2 головы.

МЫТЬ существовалъ въ Горецкомъ и Оршанскомъ уѣздахъ; больныхъ было 137 изъ нихъ выздоровѣло 134 и пало 3.

КРОВАВОЮ МОЧЕЮ, существовавшей въ одномъ Оршанскомъ уѣздѣ, заболѣло 119 головъ рогатаго скота, изъ коихъ выздоровѣло 98 и пало 21.

ПЕЧЕНОЧНО-ГЛИСТНАЯ болѣзнь овецъ обнаруживалась въ Оршанскомъ и Горецкомъ уѣздахъ; заболѣвшихъ было 46, изъ нихъ выздоровѣло 22 и пало 24.

Всего больного скота эпизоотическими болѣзнями было 7021 голова, изъ нихъ выздоровѣло 1873 и пало 5148.

Для прекращенія эпизоотическихъ болѣзней каждый разъ были командированы ветеринарные врачи, которые мѣстности распространенія эпизоотій посѣщали ежедневно, оставляя на мѣстахъ фельдшеровъ до окончательнаго прекращенія болѣзни; предметы, соприкасавшіеся съ больнымъ скотомъ, были тщательно дезинфицируемы; вообще всѣ болѣзни, за исключеніемъ чумы, прекращались довольно успѣшно; но распространенія чумы въ извѣстныхъ границахъ не удалось удержать, не смотря на старанія ветеринарныхъ врачей и полиціи, такъ какъ сами скотовладѣльцы способствовали распространенію заразы, скрывая больной скотъ, съ цѣлью полученія съ павшихъ головъ кожъ, которыя тайно транспортировались въ сундукахъ, сахарныхъ бочкахъ и т. п.; во всѣхъ такихъ хранилищахъ не могла быть произведена дезинфекція, а потому зараза и распространилась значительно. Нужно полагать, что нынѣ, съ введеніемъ убоя зачумленнаго скота и выдачи за убитыя головы вознагражденія, скриваніе больного скота прекратится.

### г) Насильственные смерти

(Приложеніемъ къ этой статьѣ служить вѣдомость № 7).

Въ 1879 году отъ насилія и случайной смерти умерло въ губерніи 485 человекъ, въ томъ числѣ мужчинъ 386 и женщинъ 99. Указанныя цифры, при сопоставленіи ихъ съ количествомъ всего населенія губерніи и общимъ числомъ умершихъ въ отчетномъ году, приводятъ къ выводу, что на 1000 душъ обоего пола жителей губерніи, умерло въ 1879 году отъ насилія и случайностей 0,45 души,—на 1000 мужчинъ умерло 0,73 мужчины, а на 1000 женщинъ—0,17 женщинъ; изъ 1000 же всѣхъ умершихъ въ губерніи умерло отъ случайной смерти и насилія 15,8 человекъ, изъ 1000 умершихъ мужчинъ—24,3 мужчинъ, а изъ 1000 женщинъ—6,7 женщинъ.

При дальнѣйшемъ изслѣдованіи оказывается, что на 1000 душъ городского населенія, умерло въ городахъ отъ насилія и случайностей 0,44 души и на 1000 человекъ сельскаго населенія, умерло въ селеніяхъ 0,45 души.

Изъ всѣхъ указанныхъ случаевъ смерти наибольшее число обуславливалось, какъ и въ прошлые годы, неблагопріятными случайностями и именно 265, затѣмъ скоропостижно умершихъ было 141, жертвъ самоубійствъ 37, найденныхъ мертвыхъ тѣлъ 23 и самоубійствъ 19. — При сравненіи цифры умершихъ отъ неблагопріятныхъ случайностей съ числомъ населенія губерніи, оказывается, что одинъ человѣкъ случайно умиралъ изъ 4039; утопленіе составляетъ главную причину случайной смерти, — въ отчетномъ году утонуло 131 человѣкъ; скоропостижная смерть поразила 1 человека изъ 7592; одна жертва смертоубійства на 28,930 человѣкъ, одно мертвое тѣло на 46539 человѣкъ и одно самоубійство упадаетъ на 56337 человѣкъ.

## Б о г а д ѣ л ь н и

Всѣхъ богадѣленъ въ губерніи въ 1879 году было 35; въ г. Могилевѣ 9, въ прочихъ городахъ 5 и въ уѣздахъ 21; изъ нихъ 32 для призрѣнія христіанъ и 3 для евреевъ.

Большая часть этихъ богадѣленъ суть учрежденія частныя, устроенныя отдѣльными лицами или обществами, — онѣ содержатся на добротныя пожертвованія благотворителей; только три изъ нихъ въ вѣдѣніи Приказа Общественнаго Призрѣнія, изъ коихъ двѣ — домъ инвалидовъ, въ предмѣстьи г. Могилева Печерскѣ, устроенный на 30 человѣкъ, и богадѣльня на 200 человѣкъ имѣютъ назначеніе призрѣвать христіанъ и содержатся на счетъ суммъ Приказа и платы получаемой отъ казны за призрѣваемыхъ; третья же богадѣльня, устроенная въ г. Могилевѣ на 20 человѣкъ, назначена собственно для призрѣнія бѣдныхъ евреевъ; она содержится, какъ и Могилевская еврейская больница, на счетъ суммъ коробочнаго сбора. Положеніе богадѣленъ, состоящихъ въ вѣдѣніи Приказа Общественнаго Призрѣнія, въ теченіи отчетнаго года не измѣнилось.

Слѣдующія данныя показываютъ сколько лицъ въ этихъ богадѣльняхъ было призрѣваемо и какъ велико было движеніе денежныхъ суммъ:

	Число призрѣваемыхъ въ теченіи года.		По симъ заведеніямъ было.			
	Муж.	Жен.	ПРИХОДА.		РАСХОДА.	
			Рубли	Коп.	Рубли.	Коп.
домъ инвалидовъ . . . . .	22	—	2591	80	1655	95 <sup>1</sup> / <sub>4</sub>
богадѣльня для христіанъ .	84	129			11437	49 <sup>3</sup> / <sub>4</sub>
богадѣльня для евреевъ .	16	8	4424	—	3486	74
Итого . . . . .	122	137	7016	80	16580	19

Число призрѣваемыхъ въ означенныхъ богадѣльняхъ въ отчетномъ году сравнительно съ 1878 годомъ, а также расходъ на содержаніе ихъ почти неизмѣнились.

Кромѣ вышеозначенныхъ, въ губерніи существовали еще слѣдующія частныя богадѣльни:

а) въ г. Могилевѣ—6, изъ нихъ одна для призрѣнія евреевъ и 5—для христіанъ; въ нихъ на частныя пожертвованія призрѣвалось 62 дряхлыхъ, увѣчныхъ и калѣкъ.

б) въ Горечкомъ уѣздѣ при приходскихъ церквахъ существовало 23 богадѣльни: въ г. Горкахъ 3 и въ селеніяхъ 20; въ нихъ на счетъ общественной благотвори- тельности находилось призрѣваемыхъ до 200 человѣкъ обоого пола изъ мѣстныхъ жителей, неимѣющихъ собственныхъ средствъ къ жизни;

в) въ г. Гомелѣ богадѣльня для евреевъ, содержимая на счетъ мѣстнаго еврей- скаго общества; въ истекшемъ году въ ней призрѣвалось 459 душъ;

г) въ м. Милославичахъ, Климовичскаго уѣзда, богадѣльня, открытая и содержи- мая мѣстнымъ землевладѣльцемъ Мещерскимъ; въ ней призрѣвалось 7 человѣкъ.

и д) въ г. Мстиславлѣ устроена богадѣльня городскимъ обществомъ, при кладби- щѣ, для 10 нищихъ, имѣющихъ пропитаніе отъ благотворителей.

Въ отчетномъ году двѣ частныя богадѣльни, существовавшія въ Чериковскомъ уѣздѣ, въ коихъ призрѣвалось до 7 душъ, упразднены, такъ какъ строенія этихъ заведеній пришли въ окончательную ветхость.

Такимъ образомъ, во всѣхъ частныхъ богадѣльняхъ призрѣвалось въ 1879 г. до 728 человѣкъ. Всѣ эти богадѣльни устроены бѣдно и, располагая ничтожными сред- ствами для содержанія призрѣваемыхъ, требуютъ весьма существенныхъ улучшеній, чтобы соответствовать своему назначенію.

## Народное просвѣщеніе.

Всѣхъ учебныхъ заведеній въ Могилевской губерніи въ 1879, было 278 и уча- щихся въ нихъ: мужскаго пола 11799 и женскаго 2284, всего 14,083; кромѣ того, на основаніи Высочайше утвержденнаго 24 Октября 1875 года положенія Комитета Министровъ, для первоначальнаго обученія еврейскихъ дѣтей существовало 283 хе- дера, въ которыхъ училось 1576 мальчиковъ. Въ числѣ вышепоименованныхъ учеб- ныхъ заведеній было общеобразовательныхъ 268, съ 10876 учащимися мальчиками и 1998 дѣвочками, и духовныхъ и специальныхъ училищъ 10, съ учащимися 923 мальчиками и 106 дѣвочками. Сравнительно съ 1878 годомъ число всѣхъ училищъ, кромѣ хедеровъ, было менѣе на 9 и число учащихся въ нихъ уменьшилось на 228 человѣкъ.

За исключеніемъ народныхъ школъ и хедеровъ, въ существовавшихъ въ 1879 году 52 общеобразовательныхъ заведеніяхъ было учащихся 3970, изъ нихъ муже- скаго пола 2445 и женскаго—1525; относительно 1878 года число сихъ училищъ уменьшилось на 6, а учащихся также уменьшилось—мужскаго пола на 118, и жен- скаго—на 7. Въ 216 народныхъ училищахъ было учащихся 9084, въ томъ числѣ дѣвочекъ 653, и мальчиковъ 8431; въ сравненіи съ 1879 годомъ мальчиковъ увели- чилось на 41, а дѣвочекъ было меньше на 172; число же школъ уменьшилось на 3.

Въ Горечкомъ земледѣльческомъ училищѣ число учащихся въ сравненіи съ 1878 годомъ уменьшилось на 30.

Въ землемѣро-таксаторскихъ классахъ при Горечкихъ учебныхъ заведеніяхъ въ отчетномъ году было учениковъ столько же какъ и въ предшествовавшемъ 1878 г.

Въ духовныхъ училищахъ и семинаріи число воспитанниковъ было болѣе на 23.

Въ центральной для Могилевской, Минской и Витебской губерніи повивальной школъ число учащихся дѣвицъ увеличилось на 24.

Въ центральной для Могилевской, Минской и Витебской губерніи фельдшер- ской школъ число воспитанниковъ было болѣе на 9.

Наконецъ, въ ремесленномъ училищѣ, устроенномъ при Горечкихъ учебныхъ заведеніяхъ, число учениковъ было тремя болѣе.



По сословіямъ учащихся въ Могилевской губерніи въ отчетномъ году было:

	мужч.	женщ.	всего
дворянъ и чиновниковъ . . . . .	1027	543	1570
духовнаго сословія . . . . .	1015	301	1316
городскихъ сословій, включая и учащихся въ хе- дерахъ . . . . .	3004	711	3715
крестьянъ . . . . .	8319	709	9028
иностранцевъ . . . . .	1	2	3
другихъ сословій . . . . .	9	18	27
Итого . . . . .	13375	2284	15659

Число всѣхъ учащихся въ учебныхъ заведеніяхъ Могилевской губерніи составляетъ 1,46% числа всего на селенія губерніи, при чемъ число учащихся мальчиковъ составляетъ 2,54% числа жителей мужескаго пола, число же дѣвочекъ, учащихся, составляетъ 0,41% числа всего женскаго населенія. Опредѣляя отношеніе учащихся по сословіямъ къ численности каждаго сословія въ губерніи, получится, что число учащихся:

дворянъ и чиновниковъ составляетъ . . . . .	9%
духовнаго сословія . . . . .	24%
городскихъ сословій . . . . .	2%
сельскихъ . . . . .	1,1%

Отношенія учащихся въ учебныхъ заведеніяхъ къ числу лицъ школьнаго возраста, если на послѣднее отнести изъ всего населенія губерніи одну седьмую часть, выразится какъ 1: 9, 8, при чемъ число учащихся мальчиковъ относится къ числу мальчиковъ школьнаго возраста какъ 1: 5, 6 и число дѣвочекъ учащихся выражается, по сравненію съ численностію женскаго населенія школьнаго возраста, въ отношеніи 1: 34.

Движеніе народнаго образованія въ губерніи продолжалось въ томъ направленіи, каковое изложено въ обзорахъ учебно-воспитательнаго дѣла за прошлые годы. Какъ обученіе дѣтей, такъ и нравственное воспитаніе ихъ въ большей части училищъ были, по возможно, успѣшны; не вполне удовлетворительный ходъ дѣла по первоначальному обученію преимущественно замѣчался въ нѣкоторыхъ народныхъ школахъ, вслѣдствіе недостаточной спеціальной подготовки личнаго персонала преподавателей.

## О ходѣ крестьянскаго дѣла.

Сельское населеніе Могилевской губерніи, состоящее въ вѣдѣніи мѣстныхъ по крестьянскимъ дѣламъ учрежденій, подраздѣляется: 1) на крестьянъ собственниковъ, безземельныхъ и бывшихъ дворовыхъ людей, вышедшихъ изъ крѣпостной зависимости; 2) бывшихъ государственныхъ крестьянъ; 3) бывшихъ однодворцевъ; 4) лицъ изъ разныхъ сословій, приписавшихся къ волостямъ на основаніи правилъ 16 Апрѣля 1862 г. и 5) евреевъ земледѣльцевъ.

Къ 1 Января 1880 г. состоитъ въ губерніи уѣздныхъ по крестьянскимъ дѣламъ присутствій 11, непремѣнныхъ членовъ сихъ присутствій 11, волостей 146, сельскихъ обществъ 2070 и селеній 4868. Общее число душъ мужескаго пола 325481. Свѣдѣнія эти по уѣздамъ видны изъ нижеслѣдующей таблицы:

№№ по порядку.	Названіе уѣздовъ.	Общечисло.							
		Уѣздныхъ по крестьянскимъ дѣламъ присутствій.	Непремѣнныхъ членовъ уѣздныхъ присутствій.	Волостей.	Сельскихъ обществъ и селеній.	Крестьянъ собственниковъ.	Крестьянъ бывшихъ государственныхъ.	Бывшихъ однодворцевъ.	Евреевъ земледѣльцевъ.
1	Могилевскій . . . . .	1	1	13	238	19476	1577	1296	—
2	Быховскій . . . . .	1	1	10	181	20784	4728	376	—
3	Чаусскій . . . . .	1	1	9	188	12295	5488	519	131
4	Горецкій . . . . .	1	1	12	220	18778	6340	90	132
5	Чериковскій . . . . .	1	1	16	264	26657	2232	1649	264
6	Мстиславльскій . . . . .	1	1	10	100	16297	4183	933	238
7	Климовичскій . . . . .	1	1	13	124	24985	4175	159	164
8	Гомельскій . . . . .	1	1	14	179	40232	1798	92	—
9	Рогачевскій . . . . .	1	1	18	199	35117	4623	5061	77
10	Оршанскій . . . . .	1	1	16	125	30016	2607	427	—
11	Сѣнинскій . . . . .	1	1	15	252	28046	2877	562	—
	итого . . . . .	11	11	146	2070	272683	40628	11164	1006
					4868		325481		

Выкупная операція въ Могилевской губерніи представляется въ слѣдующихъ данныхъ:

До Высочайшаго указа 2 Ноября 1863 г. о прекращеніи обязательныхъ отношеній между помѣщиками и крестьянами бѣлорусскихъ губерній, Могилевскимъ губернскимъ по крестьянскимъ дѣламъ присутствіемъ утверждено 517 выкупныхъ договоровъ, по которымъ 72430 душъ крестьянъ выкупили, съ содѣйствіемъ Правительства, 344460 дес. 1499<sup>1</sup>/<sub>2</sub> саж. земли. Затѣмъ, послѣ обнародованія указа 2 Ноября 1863 г., предстояло повѣрить 3378 уставныхъ грамотъ и обратить ихъ, по Высочайше утвержденнымъ правиламъ 2 Марта 1864 г., въ выкупные акты. Изъ того числа до 1 Января 1879 г. утверждено 3346 актовъ, по которымъ предоставлено крестьянамъ, на 177997 душъ, выкупаемой земли 807436 дес. 1985 саж.; въ 1879 г. утвержденія актовъ небыло; затѣмъ осталось не утвержденныхъ актовъ къ 1 Января 1880 г. 32, изъ коихъ осталось въ губернскомъ присутствіи 25, въ уѣздныхъ по крестьянскимъ дѣламъ присутствіяхъ 1 и 6 въ главномъ выкупномъ учрежденіи. Въ слѣдующихъ 2-хъ вѣдомостяхъ изложены числовыя свѣдѣнія по договорамъ и актамъ, отдѣльно по каждому уѣзду.

## ВѢДОМОСТЬ О ВЫКУПНЫХЪ ДОГОВОРАХЪ

НАЗВАНІЕ УѢЗДОВЪ.	Общее число утвержденныхъ выкупныхъ договоровъ по губерніи	ПО НИМЪ.		
		Число душъ на дѣлен. землю.	Количество выкупленной земли.	
			Десят.	Саж.
Могилевскій . . . . .	53	5523	24280	42
Быховскій . . . . .	41	7825	40565	76

Рогачевскій . . . . .	34	8669	54019	277
Чаусскій . . . . .	46	5583	22262	839
Чериковскій . . . . .	113	12253	56392	2282
Климовичскій . . . . .	95	10456	45675	1891
Мстиславскій . . . . .	24	3232	13246	1967
Горецкій . . . . .	51	6795	29091	1156
Оршанскій . . . . .	21	2274	9550	1824
Сѣннинскій . . . . .	11	2463	11082	1854
Гомельскій . . . . .	28	7357	38293	1291 <sup>1</sup> / <sub>2</sub>
<b>Итого . . . . .</b>	<b>517</b>	<b>72430</b>	<b>344460</b>	<b>1499<sup>1</sup>/<sub>2</sub></b>

## ВѢДОМОСТЬ О ХОДѢ РАБОТЪ ПО ВЫКУПНЫМЪ АКТАМЪ ЗА 1879 ГОДЪ.

НАЗВАНІЕ УѢЗДОВЪ.	Общее число выкупныхъ актовъ по губерніи.	По нимъ.		Утверждено Губернскимъ Присутствіемъ и Главнымъ Выкупнымъ Учрежденіемъ до 1 Января 1880 г.						Осталось не утвержденнымъ къ 1 Января 1880 г.				
		Число душъ на дѣльныхъ земледю.	Количество выкупаемой земли	Число актовъ и душъ.	Количество выкупаемой земли.		Ежегодный выкупной платежъ.		Капитальная выкупная ссуда.		Число актовъ и душъ.	Земли.		
					Дес.	Саж.	Дес.	Саж.	Рубли.	Коп.		Рубли	Коп.	Дес.
Чаусскій . . . . .	103	5362	24729	220	103	24729	220	33406	45	556774	16	—	—	—
Чериковскій . . . . .	248	13155	57884	904	248	57884	904	78404	72	1306732	—	—	—	—
Климовичскій . . . . .	292	13828	61052	753	289	60298	1193	87607	91	1460128	50	3	753	1960
Быховскій . . . . .	116	11753	69746	663	116	69746	663	75228	38	1253166	33 <sup>1</sup> / <sub>4</sub>	192	—	—
Рогачевскій . . . . .	323	24230	130109	1942	318	129149	1990	146035	76	2433929	32	5	959	2352
Горецкій . . . . .	170	10881	45077	1896	170	45077	1896	60184	25 <sup>1</sup> / <sub>4</sub>	1003070	87 <sup>1</sup> / <sub>2</sub>	139	—	—
Оршанскій . . . . .	770	25070	108928	1371	770	108928	1371	150440	31 <sup>1</sup> / <sub>2</sub>	2507338	58 <sup>1</sup> / <sub>2</sub>	—	—	—
Сѣннинскій . . . . .	640	23032	105512	2112	622	100977	491	117323	57 <sup>1</sup> / <sub>2</sub>	1955392	90 <sup>1</sup> / <sub>4</sub>	18	4535	1621
Могилевскій . . . . .	206	11766	51584	1088	204	51321	1688	68890	60	1143176	66 <sup>1</sup> / <sub>2</sub>	903	262	1800
Мстиславльскій . . . . .	344	10676	43207	1190	342	36809	542	57746	2 <sup>3</sup> / <sub>4</sub>	962433	79	56	6398	648
Гомельскій . . . . .	166	30627	122690	627	164	122514	627	184719	87 <sup>1</sup> / <sub>2</sub>	3078664	57 <sup>1</sup> / <sub>2</sub>	1067	176	—
<b>Итого . . . . .</b>	<b>3378</b>	<b>180380</b>	<b>820523</b>	<b>766</b>	<b>3346</b>	<b>807436</b>	<b>1985</b>	<b>1059987</b>	<b>36<sup>1</sup>/<sub>2</sub></b>	<b>17665807</b>	<b>70<sup>1</sup>/<sub>2</sub></b>	<b>32</b>	<b>13086</b>	<b>1181</b>
						<b>177997</b>						<b>2383</b>		

Въ средней сложности по всей губерніи стоимость каждой десятины надѣла бывшихъ помѣщичьихъ крестьянъ опредѣляется въ 21 р. 94 коп. Въ частности по уѣздамъ стоимость эта различна и колеблется отъ 17 до 26 руб. Самая высокая оцѣнка земли въ 26 руб. за десятину въ уѣздѣ Мстиславльскомъ, гдѣ, на основаніи мѣстнаго положенія, высшій душевой надѣлъ опредѣленъ въ 4 дес.; наименьшая оцѣнка отъ 17 до 18 руб. за десятину въ уѣздахъ Быховскомъ и Рогачевскомъ, въ которыхъ высшій надѣлъ по пяти съ половиною дес. на душу.

Въ остальныхъ 8 уѣздахъ высшій душевой надѣль установленъ въ 4<sup>1/2</sup> десят., а средняя стоимость 1 дес. земли по выкупнымъ актамъ опредѣляется въ Гомельскомъ уѣздѣ въ 25 р., въ Стѣнинскомъ 19 р. и наконецъ въ уѣздахъ Могилевскомъ, Горецкомъ, Чаусскомъ, Чериковскомъ, Оршанскомъ и Климовичскомъ отъ 22 до 23 р. за десятину.

Окончательно выкуплено крестьянами земли единовременнымъ взносомъ выкупной суммы, на основаніи 165 ст. полож. о выкупѣ, до 1 Января 1879 г. 1066 дес. 821 саж., по числу 237 душъ, на сумму 20041 р., 97 коп. Въ 1879 г. выкуплено 77 дес. 218<sup>1/2</sup> саж., по числу 15 душъ, на сумму 1908 р. 13<sup>1/2</sup> коп., а всего до 1 Января 1880 г.—1143 дес. 1039<sup>1/2</sup> саж., по числу 252 душъ, на сумму 21950 руб. 10<sup>1/2</sup> коп. Земли находившейся въ общинномъ пользованіи крестьянъ раздѣлено, по ст. 163 полож. о выкупѣ, на подворные участки до 1 Января 1879 г. 43709 дес. 854 саж., по числу 8393 душъ. Въ 1879 г. раздѣлено земли 6138 дес. 143 саж., по числу 648 душъ. Всего до 1 Января 1880 г. раздѣлено земли на участки 49847 дес. 997 саж., по числу 9041 души. До 1879 г. по 12 имѣніямъ между помѣщиками и крестьянами совершены сдѣлки объ обмѣнѣ части земель, по правиламъ 11 Юля 1863 г. Въ 1879 г. такая же сдѣлка совершена по 1 имѣнію.

Дѣятельность мировыхъ по крестьянскимъ дѣламъ учрежденій въ теченіи 1879 г., кромѣ вышеобъясненныхъ дѣлъ, заключалась въ повѣркѣ въ натурѣ выкупленныхъ крестьянами по выкупнымъ договорамъ земельныхъ угодій, въ разборѣ возникавшихъ споровъ по арендѣ старообрядцами помѣщичьихъ земель и по другимъ предметамъ вѣдомства этихъ учрежденій, указаннымъ въ положеніи 19 Февраля 1861 г.

Кромѣ того, по губернскому присутствію, между прочимъ, производилось значительное еще число дѣлъ о расчетахъ съ помѣщиками по выкупнымъ ссудамъ, каковыхъ расчетовъ въ 1879 г. совершено на 37143 р. 90 коп., а также по разсмотрѣнію и утвержденію люстраціонныхъ актовъ о надѣленіи землею бывшихъ государственныхъ крестьянъ, по правиламъ 20 Октября 1867 г. Результаты работъ присутствія по люстраціоннымъ актамъ изложены въ нижеслѣдующихъ 2-хъ вѣдомостяхъ.

## ВѢДОМОСТЬ

### о положеніи работъ по разсмотрѣнію и утвержденію Губернскимъ Присутствіемъ основныхъ люстраціонныхъ актовъ по Могилевской губерніи къ 1 Января 1880 года.

Названіе уѣздовъ.	Всего поступило основныхъ люстраціонныхъ актовъ на разсмотрѣніе и утвержденіе Присутствія.				И з ъ т о г о ч и с л а.					
					Разсмотрѣно и утверждено до 1880 года.				Осталось не утверждено къ 1880 г.	
	Число актовъ.	Въ нихъ дворовъ.	Сумма выкупныхъ платежей.		Число актовъ.	Въ нихъ дворовъ.	Сумма выкупныхъ платежей.		Число актовъ.	Въ нихъ дворовъ.
Селеній.	Десятинъ земли.	Рубли.	Коп.	Селеній.	Десятинъ земли.	Руб.	Коп.	Селеній.	Десятинъ земли.	
Могилевскій . . .	33	624	4659	80	32	614	4619	30	1	10
	33	11306,24			32	11119,65			1	186,59
Рогачевскій . . .	51	1813	18157	14	51	1813	18157	14	—	—
	51	30989,03			51	30989,03			—	—
Горецкій . . .	96	3416	15871	47	95	3414	15855	28	1	2
	93	41134,26			92	41094,56			1	39,70
Гомельскій . . .	19	1377	10888	88	19	1377	10888	88	—	—
	16	14724,25			16	14724,25			—	—

Оршанскій . . . . .	91	920	8239	76	91	920	8239	76	—	—
	90	17369,53			90	17369,53				
Сѣннинскій . . . . .	88	893	9495	85	88	893	9495	85	—	—
	87	21659,50			87	21659,50				
Мстиславльскій . . . . .	84	1490	12137	7	84	1490	12137	7	—	—
	84	30165,83			84	30165,83				
Климовичскій . . . . .	51	1368	11582	30	49	1366	11573	57	1	1
	51	34285,13			49	34254,73			1	28,90
Чериковскій . . . . .	31	947	9041	1	31	947	9041	1	—	—
	31	18215,05			31	18215,05				
Чаусскій . . . . .	82	2150	14831	40	80	2001	13743	37	2	149
	81	37450,40			79	34648,49			2	2801,91
Быховскій . . . . .	46	2097	13990	82	44	1384	10626	31	2	713
	45	27275,30			44	23586,35			1	3688,95
Итого . . . . .	672	17095	128895	50	664	16219	124377	54	7	875
	662	284574,52			655	277826,94			6	6746,05

## ВЪДОМОСТЬ

**о положеніи работъ къ 1 Января 1880 года по разсмотрѣнію и утвержденію Губернскимъ по крестьянскимъ дѣламъ Присутствіемъ дополнительныхъ люстраціонныхъ актовъ, составленныхъ на разрѣшенныя Министерствомъ Государственныхъ Имуществъ дополнительныя прирѣзки земли къ надѣламъ крестьянъ, предоставленнымъ по основнымъ люстраціоннымъ актамъ.**

Название уѣздовъ.	Поступило дополнительныхъ люстраціонныхъ актовъ на разсмотрѣніе и утвержденіе Губернскаго Присутствія				Изъ того числа.					
					Разсмотрѣно и утверждено до 1880 г.				Осталось неутвержденныхъ въ 1880 г.	
	Число актовъ.	Десятины земли.	Сумма выкупныхъ платежей.		Число актовъ.	Десятины земли.	Сумма выкупныхъ платежей.		Число актовъ.	Десятины земли.
		Руб.	К.			Руб.	К.			
Чаусскій . . . . .	3	139,64	31	15	3	139,64	31	15	—	—
Быховскій . . . . .	10	197,79	54	52	6	123,09	27	52	4	74,70
Мстиславльскій . . . . .	1	39,40	5	70	1	39,40	5	70	—	—
Климовичскій . . . . .	12	757,52	157	7	12	757,52	157	7	—	—
Чериковскій . . . . .	3	151,21	28	65	3	151,21	28	65	—	—
Сѣннинскій . . . . .	4	185,90	95	36	4	185,90	95	36	—	—
Оршанскій . . . . .	1	114,04	34	58	1	114,04	34	58	—	—
Горецкій . . . . .	9	289,85	83	66	9	289,85	83	66	—	—
Рогачевскій . . . . .	4	53,49	22	33	4	53,49	22	33	—	—
Итого . . . . .	47	1928,84	513	2	43	1854,14	486	2	4	74,70

По надѣлу государственныхъ крестьянъ въ среднихъ выводахъ упадетъ: земли на душу 5,75 дес., выкупныхъ платежей—на десятину 54 коп., на дворъ 7 р. 58 к., на душу 2 р. 52 коп.

# ВѢДОМОСТЬ

## О ПОСѢВѢ И УРОЖАѢ ХЛѢБА

### ВЪ МОГИЛЕВСКОЙ ГУБЕРНІИ

ЗА 1879 ГОДЪ.

Урожай	Площадь	Урожай	Площадь	Урожай	Площадь
1879	1879	1879	1879	1879	1879
1878	1878	1878	1878	1878	1878
1877	1877	1877	1877	1877	1877
1876	1876	1876	1876	1876	1876
1875	1875	1875	1875	1875	1875
1874	1874	1874	1874	1874	1874
1873	1873	1873	1873	1873	1873
1872	1872	1872	1872	1872	1872
1871	1871	1871	1871	1871	1871
1870	1870	1870	1870	1870	1870
1869	1869	1869	1869	1869	1869
1868	1868	1868	1868	1868	1868
1867	1867	1867	1867	1867	1867
1866	1866	1866	1866	1866	1866
1865	1865	1865	1865	1865	1865
1864	1864	1864	1864	1864	1864
1863	1863	1863	1863	1863	1863
1862	1862	1862	1862	1862	1862
1861	1861	1861	1861	1861	1861
1860	1860	1860	1860	1860	1860
1859	1859	1859	1859	1859	1859
1858	1858	1858	1858	1858	1858
1857	1857	1857	1857	1857	1857
1856	1856	1856	1856	1856	1856
1855	1855	1855	1855	1855	1855
1854	1854	1854	1854	1854	1854
1853	1853	1853	1853	1853	1853
1852	1852	1852	1852	1852	1852
1851	1851	1851	1851	1851	1851
1850	1850	1850	1850	1850	1850
1849	1849	1849	1849	1849	1849
1848	1848	1848	1848	1848	1848
1847	1847	1847	1847	1847	1847
1846	1846	1846	1846	1846	1846
1845	1845	1845	1845	1845	1845
1844	1844	1844	1844	1844	1844
1843	1843	1843	1843	1843	1843
1842	1842	1842	1842	1842	1842
1841	1841	1841	1841	1841	1841
1840	1840	1840	1840	1840	1840
1839	1839	1839	1839	1839	1839
1838	1838	1838	1838	1838	1838
1837	1837	1837	1837	1837	1837
1836	1836	1836	1836	1836	1836
1835	1835	1835	1835	1835	1835
1834	1834	1834	1834	1834	1834
1833	1833	1833	1833	1833	1833
1832	1832	1832	1832	1832	1832
1831	1831	1831	1831	1831	1831
1830	1830	1830	1830	1830	1830
1829	1829	1829	1829	1829	1829
1828	1828	1828	1828	1828	1828
1827	1827	1827	1827	1827	1827
1826	1826	1826	1826	1826	1826
1825	1825	1825	1825	1825	1825
1824	1824	1824	1824	1824	1824
1823	1823	1823	1823	1823	1823
1822	1822	1822	1822	1822	1822
1821	1821	1821	1821	1821	1821
1820	1820	1820	1820	1820	1820
1819	1819	1819	1819	1819	1819
1818	1818	1818	1818	1818	1818
1817	1817	1817	1817	1817	1817
1816	1816	1816	1816	1816	1816
1815	1815	1815	1815	1815	1815
1814	1814	1814	1814	1814	1814
1813	1813	1813	1813	1813	1813
1812	1812	1812	1812	1812	1812
1811	1811	1811	1811	1811	1811
1810	1810	1810	1810	1810	1810
1809	1809	1809	1809	1809	1809
1808	1808	1808	1808	1808	1808
1807	1807	1807	1807	1807	1807
1806	1806	1806	1806	1806	1806
1805	1805	1805	1805	1805	1805
1804	1804	1804	1804	1804	1804
1803	1803	1803	1803	1803	1803
1802	1802	1802	1802	1802	1802
1801	1801	1801	1801	1801	1801
1800	1800	1800	1800	1800	1800

У ъ з д ы.	п о с ъ я н о ч е т в е р .						н и .		с н я т о ч е т в е р т е й .							
	Озимой пшеницы.	Ржи.	Яровой пшеницы.	Овса.	Ячменя.	Гречихи.	Осталь- ныхъ яровыхъ хлѣбовъ.	Карто- феля.	Озимой пшеницы.	Ржи.	Яровой пшеницы.	Овса.	Ячменя.	Гречихи.	Осталь- ныхъ яровыхъ хлѣбовъ.	Карто- феля.
<b>МОГИЛЕВСКИЙ.</b>																
На земляхъ владѣльческихъ - - -	361	5176	610	15809	9600	2449	875	4940	902 <sup>1/2</sup>	12940	1982 <sup>1/2</sup>	51379 <sup>1/4</sup>	31200	7959 <sup>1/4</sup>	2843 <sup>3/4</sup>	11115
— крестьянскихъ обществъ	225	43005	1831	24570	8588	4936	1690	15325	562 <sup>1/2</sup>	107512 <sup>1/2</sup>	5950 <sup>3/4</sup>	79852 <sup>1/2</sup>	27911	16042	5492 <sup>1/2</sup>	34481 <sup>1/4</sup>
— городскихъ и другихъ -	250	1914	295	2514	1517	1201	319	6560	625	4785	958 <sup>3/4</sup>	8170 <sup>1/2</sup>	4930 <sup>1/4</sup>	3903 <sup>1/4</sup>	1036 <sup>3/4</sup>	14760
Итого - - -	836	50095	2736	42893	19705	8586	2884	26825	2090	125237 <sup>1/2</sup>	8892	139402 <sup>1/4</sup>	64041 <sup>1/4</sup>	27904 <sup>1/4</sup>	9373	60356 <sup>1/4</sup>
<b>ЧАУССКИЙ.</b>																
На земляхъ владѣльческихъ - - -	20	2268	50	2304	460	530	79	1226	50	5670	112 <sup>1/2</sup>	5184	1035	1192 <sup>1/2</sup>	177 <sup>3/4</sup>	3065
— крестьянскихъ обществъ	22	18618	160	18000	4000	3200	249	13692	55	46545	360	40500	9000	7200	560 <sup>1/4</sup>	34230
— городскихъ и другихъ -	—	154	15	160	30	21	10	179	—	385	33 <sup>3/4</sup>	360	67 <sup>1/2</sup>	47 <sup>1/4</sup>	22 <sup>1/2</sup>	447 <sup>1/2</sup>
Итого - - -	42	21040	225	20464	4490	3751	338	15097	105	52600	506 <sup>1/4</sup>	46044	10102 <sup>1/2</sup>	8439 <sup>3/4</sup>	760 <sup>1/2</sup>	37742 <sup>1/2</sup>
<b>ЧЕРИКОВСКИЙ.</b>																
На земляхъ владѣльческихъ - - -	20	4000	140	4000	500	1500	80	900	50	10000	420	12000	1500	4500	240	3150
— крестьянскихъ обществъ	134	29280	1315	21215	5400	15140	3435	20965	335	63200	3945	63645	16200	35420	10305	73377 <sup>1/2</sup>
— городскихъ и другихъ -	36	450	77	335	140	245	45	360	90	1125	231	1005	420	735	135	1260
Итого - - -	190	33730	1532	25550	6040	16885	3560	22225	475	74325	4596	76650	18120	40655	10680	77787 <sup>1/2</sup>
<b>КЛИМОВИЧСКИЙ.</b>																
На земляхъ владѣльческихъ - - -	75	6323	370	4800	1210	1960	352	7106	187 <sup>1/2</sup>	15807 <sup>1/2</sup>	740	9600	2420	3920	704	21318
— крестьянскихъ обществъ	42	25516	710	19544	3400	10128	3472	11411	105	63790	1420	39088	6800	20256	6944	34233
— городскихъ и другихъ -	24	2034	28	1523	624	1140	74	1899	60	5085	56	3046	1248	2280	148	5697
Итого - - -	141	33873	1108	25867	5234	13228	3898	20416	352 <sup>1/2</sup>	84682 <sup>1/2</sup>	2216	51734	10468	26456	7796	61248
<b>БЫХОВСКИЙ.</b>																
На земляхъ владѣльческихъ - - -	19	11150	1298	6803	4517	5556	1285	16821	57	33450	2596	13606	9034	11112	2570	67284
— крестьянскихъ обществъ	<sup>1/2</sup>	17572 <sup>1/2</sup>	1072	18350	5181	9663	3372	21649	1 <sup>1/2</sup>	52717 <sup>1/2</sup>	2144	36700	10362	19326	6744	86596
— городскихъ и другихъ -	—	500	10	250	25	250	5	1025	—	1500	20	500	50	500	10	4100
Итого - - -	19 <sup>1/2</sup>	29222 <sup>1/2</sup>	2380	25403	9723	15469	4662	39495	58 <sup>1/2</sup>	87667 <sup>1/2</sup>	4760	50806	19446	30938	9324	157980
<b>ГОМЕЛЬСКИЙ.</b>																
На земляхъ владѣльческихъ - - -	30	4519	283	6815	2914	10090	614	2070	60	9038	849	20445	8742	30270	1842	8280
— крестьянскихъ обществъ	240	64369	1304	17745	6491	24544	1075	44200	480	128738	3912	53235	19473	73632	3225	176800
— городскихъ и другихъ -	85	811	63	80	75	110	10	973	170	1622	189	240	225	330	30	3892
Итого - - -	355	69699	1650	24640	9480	34744	1699	47243	710	139398	4950	73920	28440	104232	5097	188972
<b>ГОРЕЦКИЙ.</b>																
На земляхъ владѣльческихъ - - -	147	5853	300	7400	3009	200	100	5000	404 <sup>1/4</sup>	16095 <sup>3/4</sup>	900	22200	9000	600	300	7500
— крестьянскихъ обществъ	28	21016	956	26781	4554	2126	2062	17204	77	57794	2868	80343	13662	6378	6186	25806
— городскихъ и другихъ -	6	721	49	460	118	33	157	524	16 <sup>1/2</sup>	1982 <sup>3/4</sup>	147	1380	354	99	471	786
Итого - - -	181	27590	1305	34641	7672	2359	2319	22728	497 <sup>3/4</sup>	75872 <sup>1/2</sup>	3915	103923	23016	7077	6957	34092

У ъ з д ы.	Ш О С Ъ Я Н О Ч Е Т В Е Р Т Е Й.					
	Озимой пшеницы.	Ржи.	Яровой пшеницы.	Овса.	Ячменя.	Гречихи.
<b>ОРШАНСКИЙ.</b>						
На землях владѣльческих - - -	800	5590	400	7200	2500	1800
— крестьянскихъ обществъ	1600	23850	1200	19800	6000	9090
— городскихъ и другихъ -	—	914	—	1215	320	600
<b>Итого - - -</b>	<b>2400</b>	<b>30354</b>	<b>1600</b>	<b>28215</b>	<b>8820</b>	<b>11490</b>
<b>СѢННИНСКИЙ.</b>						
На землях владѣльческих - - -	900	8526	622	9150	3918	93
— крестьянскихъ обществъ	620	3413	1549	18836	6619	244
— городскихъ и другихъ -	40	3724	70	4250	1360	40
<b>Итого - - -</b>	<b>1560</b>	<b>35663</b>	<b>2241</b>	<b>32236</b>	<b>11897</b>	<b>377</b>
<b>РОГАЧЕВСКИЙ.</b>						
На землях владѣльческих - - -	130	16062	583	6901	1805	9166
— крестьянскихъ обществъ	467	64871	3080	20202	14927	28209
— городскихъ и другихъ -	10	1128	102	1405	485	1142
<b>Итого - - -</b>	<b>607</b>	<b>82061</b>	<b>3765</b>	<b>28508</b>	<b>17217</b>	<b>38517</b>
<b>МСТИСЛАВСКИЙ.</b>						
На землях владѣльческих - - -	317	6980	1027	7025	3900	3275
— крестьянскихъ обществъ	78	14050	350	20711	5103	5580
— городскихъ и другихъ -	25	550	108	464	307	295
<b>Итого - - -</b>	<b>420</b>	<b>21580</b>	<b>1485</b>	<b>28200</b>	<b>9310</b>	<b>9150</b>
<b>ВСЕГО ПО ГУБЕРНИИ.</b>						
На землях владѣльческих - - -	2819	76447	5683	78207	34324	36619
— крестьянскихъ обществъ	3456 <sup>1/2</sup>	345560 <sup>1/2</sup>	13527	225754	70263	112860
— городскихъ и другихъ -	476	12900	817	12656	5001	5077
<b>ВСЕГО - - -</b>	<b>6751<sup>1/2</sup></b>	<b>434907<sup>1/2</sup></b>	<b>20027</b>	<b>316617</b>	<b>109588</b>	<b>154556</b>

Т Е Й.	Карто- феля.	С Н Я Т О Ч Е Т В Е Р Т Е Й.							Осталь- ныхъ яровыхъ хлѣбовъ.	Карто- феля.
		Озимой пшеницы.	Ржи.	Яровой пшеницы.	Овса.	Ячменя.	Гречихи.			
185	7431	1800	12577 <sup>1/2</sup>	1400	25200	8750	6300	647 <sup>1/2</sup>	22293	
3814	17299	3600	53662 <sup>1/2</sup>	4200	69300	21000	31815	13349	51897	
65	991	—	2056 <sup>1/2</sup>	—	4252 <sup>1/2</sup>	1120	2100	227 <sup>1/4</sup>	2973	
<b>4064</b>	<b>25721</b>	<b>5400</b>	<b>68296<sup>1/2</sup></b>	<b>5600</b>	<b>98752<sup>1/2</sup></b>	<b>30870</b>	<b>40215</b>	<b>14224</b>	<b>77163</b>	
646	5781	3150	29841	2177	32025	13713	325 <sup>1/4</sup>	2261	14452 <sup>1/2</sup>	
5076	20165	2170	81945 <sup>1/2</sup>	5421 <sup>1/2</sup>	65926	23166 <sup>1/4</sup>	854	17766	50412 <sup>1/2</sup>	
222	2651	140	13034	245	14875	4760	140	777	6627 <sup>1/2</sup>	
<b>5944</b>	<b>28597</b>	<b>5460</b>	<b>124820<sup>1/2</sup></b>	<b>7843<sup>1/2</sup></b>	<b>112826</b>	<b>41639<sup>1/4</sup></b>	<b>1319<sup>1/4</sup></b>	<b>20804</b>	<b>71492<sup>1/2</sup></b>	
352	7303	325	40155	1166	13802	3610	18332	704	21909	
1122	43719	1167 <sup>1/2</sup>	162177 <sup>1/2</sup>	6160	40404	29854	56418	2244	131157	
49	3935	25	3070	204	2810	970	2284	98	11805	
<b>1523</b>	<b>54957</b>	<b>1517<sup>1/2</sup></b>	<b>205402<sup>1/2</sup></b>	<b>7530</b>	<b>57016</b>	<b>34434</b>	<b>77034</b>	<b>3046</b>	<b>164871</b>	
1122	2800	792 <sup>1/2</sup>	17450	1797 <sup>1/4</sup>	12293 <sup>3/4</sup>	6825	5731 <sup>1/4</sup>	1963 <sup>1/4</sup>	8400	
678	18528	195	35125	612 <sup>1/2</sup>	36244 <sup>1/4</sup>	8930 <sup>1/4</sup>	9765	1186 <sup>1/2</sup>	55584	
55	1172	62 <sup>1/2</sup>	1375	189	812	537 <sup>1/4</sup>	516 <sup>1/4</sup>	96 <sup>1/4</sup>	3516	
<b>1855</b>	<b>22500</b>	<b>1050</b>	<b>53950</b>	<b>2598<sup>3/4</sup></b>	<b>49350</b>	<b>16292<sup>1/4</sup></b>	<b>16012<sup>1/2</sup></b>	<b>3246<sup>1/4</sup></b>	<b>67500</b>	
5690	61378	7778 <sup>3/4</sup>	203024 <sup>3/4</sup>	14140 <sup>1/4</sup>	217735	95829	90242 <sup>1/2</sup>	14253 <sup>1/2</sup>	188766 <sup>1/2</sup>	
26045	244157	8748 <sup>1/2</sup>	853207 <sup>1/2</sup>	36993 <sup>3/4</sup>	605237 <sup>3/4</sup>	186358 <sup>3/4</sup>	277106	74002 <sup>1/4</sup>	754574 <sup>1/4</sup>	
1011	20269	1189	36020 <sup>1/4</sup>	2273 <sup>1/2</sup>	37451	14682	12934 <sup>3/4</sup>	3052	55864	
<b>32746</b>	<b>325804</b>	<b>17716<sup>1/4</sup></b>	<b>1092252<sup>1/2</sup></b>	<b>53407<sup>1/2</sup></b>	<b>860423<sup>3/4</sup></b>	<b>296869<sup>3/4</sup></b>	<b>380283<sup>1/4</sup></b>	<b>91307<sup>3/4</sup></b>	<b>999204<sup>3/4</sup></b>	



Year	Month	Day	Event	Location	Notes
1880	Jan	1	...	...	...
1880	Jan	2	...	...	...
1880	Jan	3	...	...	...
1880	Jan	4	...	...	...
1880	Jan	5	...	...	...
1880	Jan	6	...	...	...
1880	Jan	7	...	...	...
1880	Jan	8	...	...	...
1880	Jan	9	...	...	...
1880	Jan	10	...	...	...
1880	Jan	11	...	...	...
1880	Jan	12	...	...	...
1880	Jan	13	...	...	...
1880	Jan	14	...	...	...
1880	Jan	15	...	...	...
1880	Jan	16	...	...	...
1880	Jan	17	...	...	...
1880	Jan	18	...	...	...
1880	Jan	19	...	...	...
1880	Jan	20	...	...	...
1880	Jan	21	...	...	...
1880	Jan	22	...	...	...
1880	Jan	23	...	...	...
1880	Jan	24	...	...	...
1880	Jan	25	...	...	...
1880	Jan	26	...	...	...
1880	Jan	27	...	...	...
1880	Jan	28	...	...	...
1880	Jan	29	...	...	...
1880	Jan	30	...	...	...
1880	Jan	31	...	...	...

**ВЪДОМОСТЬ**

**О ФАБРИКАХЪ И ЗАВОДАХЪ**

**ВЪ МОГИЛЕВСКОЙ ГУБЕРНИИ**

**ЗА 1879 ГОДЪ.**

РОДЪ ФАБРИКЪ И ЗА- ВODOBЪ.	Губернскій гор. Могилевъ.			Уѣздъ его.			Уѣздный гор. Быховъ.			Уѣздъ его.		
	Число фабрикъ и заводовъ.	Сумма произво- дительности.	Число рабочихъ.	Число фабрикъ и заводовъ.	Сумма произво- дительности.	Число рабочихъ.	Число фабрикъ и заводовъ.	Сумма произво- дительности.	Число рабочихъ.	Число фабрикъ и заводовъ.	Сумма произво- дительности.	Число рабочихъ.
Спичечныя фабрики . . .	—	—	—	1	12500	31	—	—	—	1	25	8
Табачныя — . . .	1	97000	125	—	—	—	—	—	—	—	—	—
Водочныя заводы . . .	1	24820	2	—	—	—	—	—	—	—	—	—
Винокуренныя — . . .	—	—	—	8	87660	54	—	—	—	2	6472	16
Выдѣлываю- щія дробь — . . .	—	—	—	1	600	2	—	—	—	—	—	—
Изразцовыя — . . .	—	—	—	—	—	—	—	—	—	1	2000	12
Кожевенныя — . . .	4	47700	15	—	—	—	—	—	—	3	1385	5
Круподерныя — . . .	6	4107	9	—	—	—	—	—	—	—	—	—
Крупчатныя — . . .	1	80740	18	—	—	—	—	—	—	2	102300	20
Канатныя — . . .	—	—	—	—	—	—	—	—	—	1	2000	8
Маслобойныя — . . .	—	—	—	—	—	—	—	—	—	2	960	4
Мѣдиплавительныя — . . .	—	—	—	—	—	—	—	—	—	1	952	10
Пивоваренныя — . . .	3	69187	29	—	—	—	—	—	—	—	—	—
Стекляныя — . . .	—	—	—	—	—	—	—	—	—	2	6000	26
Скипидарно-смоляно-дегтев.	—	—	—	1	150	2	—	—	—	5	5800	16
<b>Итого . . .</b>	<b>16</b>	<b>323554</b>	<b>198</b>	<b>11</b>	<b>100910</b>	<b>89</b>	<b>—</b>	<b>—</b>	<b>—</b>	<b>20</b>	<b>127894</b>	<b>125</b>

РОДЪ ФАБРИКЪ И ЗА- ВODOBЪ.	Уѣздный гор. Гомель.			Уѣздъ его.			Уѣздный гор. Горки.			Уѣздъ его.		
	Число фабрикъ и заводовъ.	Сумма произво- дительности.	Число рабочихъ.	Число фабрикъ и заводовъ.	Сумма произво- дительности.	Число рабочихъ.	Число фабрикъ и заводовъ.	Сумма произво- дительности.	Число рабочихъ.	Число фабрикъ и заводовъ.	Сумма произво- дительности.	Число рабочихъ.
Писче-бумажныя фабрики .	—	—	—	1	400000	353	—	—	—	—	—	—
Суконныя (талесныя) — . .	—	—	—	—	—	—	—	—	—	1	4055	13
Спичечныя — . . .	—	—	—	1	5125	22	—	—	—	—	—	—
Винокуренныя заводы . . .	—	—	—	10	73060	84	—	—	—	6	163288	62
Горшечныя — . . .	—	—	—	—	—	—	—	—	—	1	28	1
Дрожжевыя — . . .	1	680	2	—	—	—	—	—	—	1	3500	2
Кожевенныя — . . .	1	950	3	2	595	4	2	5000	5	5	7467	9
Крупчатныя — . . .	—	—	—	4	113080	39	—	—	—	—	—	—
Круподерныя — . . .	—	—	—	24	11644	26	4	3400	12	3	12642	8
Канатныя — . . .	—	—	—	6	29750	67	—	—	—	—	—	—
Мыловаренныя — . . .	1	13845	3	—	—	—	—	—	—	—	—	—
Маслобойныя — . . .	—	—	—	—	—	—	3	750	7	1	218	1
Пивоваренныя — . . .	—	—	—	2	12875	14	—	—	—	—	—	—
Свекло-сахарныя — . . .	1	63000	238	—	—	—	—	—	—	—	—	—
Свѣчныя — . . .	1	3250	3	—	—	—	—	—	—	—	—	—
Чугунно-литейныя — . . .	—	—	—	—	—	—	1	4230	50	—	—	—
<b>Итого . . .</b>	<b>5</b>	<b>81725</b>	<b>249</b>	<b>50</b>	<b>646129</b>	<b>609</b>	<b>10</b>	<b>13380</b>	<b>74</b>	<b>18</b>	<b>191198</b>	<b>96</b>

РОДЪ ФАБРИКЪ И ЗА- ВОДОВЪ.	Запштатный гор. Копысь.			Уѣздный гор. Климовичи.			Уѣздъ его.			Уѣздный гор. Мстиславль.			Уѣздъ его.		
	Число фабрикъ и заводовъ.	Сумма производимости.	Число рабочихъ.	Число фабрикъ и заводовъ.	Сумма производимости.	Число рабочихъ.	Число фабрикъ и заводовъ.	Сумма производимости.	Число рабочихъ.	Число фабрикъ и заводовъ.	Сумма производимости.	Число рабочихъ.	Число фабрикъ и заводовъ.	Сумма производимости.	Число рабочихъ.
Винокуренные заводы . . .	—	—	—	—	—	—	8	254383	71	—	—	—	3	39444	10
Горшечныя — . . . .	1	45	1	—	—	—	—	—	—	—	—	—	—	—	—
Изразцовые — . . . .	2	1801	9	—	—	—	—	—	—	—	—	—	—	—	—
Кожевенные — . . . .	—	—	—	3	2825	6	14	20874	26	—	—	—	8	8287	11
Круподерные — . . . .	—	—	—	—	—	—	—	—	—	—	—	—	1	900	1
Маслобойные — . . . .	—	—	—	—	—	—	1	16000	12	—	—	—	4	2250	4
Пивоваренные — . . . .	1	2400	7	—	—	—	—	—	—	—	—	—	2	1800	4
Свѣчныя — . . . .	—	—	—	—	—	—	—	—	—	1	1890	1	—	—	—
Стекляныя — . . . .	—	—	—	—	—	—	1	9300	31	—	—	—	—	—	—
Скипидарно-смоляно-дегтевыя — . . . .	—	—	—	—	—	—	—	—	—	—	—	—	1	7800	8
<b>Итого . . .</b>	<b>4</b>	<b>4246</b>	<b>17</b>	<b>3</b>	<b>2825</b>	<b>6</b>	<b>24</b>	<b>300557</b>	<b>140</b>	<b>1</b>	<b>1890</b>	<b>1</b>	<b>19</b>	<b>60481</b>	<b>38</b>

РОДЪ ФАБРИКЪ И ЗАВОДОВЪ.	Уѣздный гор. Орша.			Уѣздъ его.			Запштат. гор. Бабиновичи.			Уѣздный гор. Рогачевъ.			Уѣздъ его.		
	Число фабрикъ и заводовъ.	Сумма производимости.	Число рабочихъ.	Число фабрикъ и заводовъ.	Сумма производимости.	Число рабочихъ.	Число фабрикъ и заводовъ.	Сумма производимости.	Число рабочихъ.	Число фабрикъ и заводовъ.	Сумма производимости.	Число рабочихъ.	Число фабрикъ и заводовъ.	Сумма производимости.	Число рабочихъ.
Писче-бумажныя фабрики — . . . .	—	—	—	1	75000	40	—	—	—	—	—	—	—	—	—
Спичечныя — . . . .	—	—	—	1	40000	59	—	—	—	—	—	—	1	75	16
Винокуренные заводы . . . .	—	—	—	6	95334	48	—	—	—	—	—	—	10	136500	72
Горшечныя — . . . .	—	—	—	3	160	6	—	—	—	—	—	—	—	—	—
Дрожжевыя — . . . .	2	6000	4	—	—	—	—	—	—	—	—	—	—	—	—
Кирпичныя — . . . .	—	—	—	—	—	—	—	—	—	2	1450	4	—	—	—
Крахмалныя — . . . .	—	—	—	2	22000	22	—	—	—	—	—	—	—	—	—
Круподерныя — . . . .	2	1800	3	—	—	—	—	—	—	—	—	—	—	—	—
Кожевенныя — . . . .	2	2100	5	2	8585	6	1	1050	2	2	1050	3	1	4500	2
Пивоваренныя — . . . .	1	1650	3	3	32667	15	—	—	—	1	3000	6	—	—	—
Проволочно-гвоздильныя — . . . .	—	—	—	1	145364	42	—	—	—	—	—	—	—	—	—
Свѣчныя — . . . .	—	—	—	—	—	—	—	—	—	1	250	1	—	—	—
Скипидарно-смоляно-дегтевыя — . . . .	—	—	—	—	—	—	—	—	—	—	—	—	8	23507	38
Стекляныя — . . . .	—	—	—	—	—	—	—	—	—	—	—	—	1	33000	50
Чугунно-литейныя — . . . .	—	—	—	1	3000	10	—	—	—	—	—	—	—	—	—
<b>Итого . . .</b>	<b>7</b>	<b>11550</b>	<b>15</b>	<b>20</b>	<b>422110</b>	<b>248</b>	<b>1</b>	<b>1050</b>	<b>2</b>	<b>6</b>	<b>5750</b>	<b>14</b>	<b>21</b>	<b>197582</b>	<b>178</b>

РОДЪ ФАБРИКЪ И ЗАВОДОВЪ.	Уѣздный гор. Сѣнно.			Уѣздъ его.			Уѣздный гор. Чаусы.			Уѣздъ его.		
	Число фабрикъ и заводовъ.	Сумма произв-дительности.	Число рабочихъ.	Число фабрикъ и заводовъ.	Сумма произв-дительности.	Число рабочихъ.	Число фабрикъ и заводовъ.	Сумма произв-дительности.	Число рабочихъ.	Число фабрикъ и заводовъ.	Сумма произв-дительности.	Число рабочихъ.
Винокуренные заводы . . . . .	—	—	12	150157	64	—	—	—	6	76113	43	
Изразцовые — . . . . .	—	—	1	9000	8	—	—	—	—	—	—	
Кожевенные — . . . . .	4	800	4	—	—	—	—	—	—	—	—	
Крупчатные — . . . . .	—	—	1	18175	11	—	—	—	—	—	—	
Пивоваренные — . . . . .	—	—	3	5740	7	—	—	—	1	588	2	
Стекляные — . . . . .	—	—	1	11200	13	—	—	—	—	—	—	
Скипидарно-смоляно-дегтевые — . . . . .	—	—	1	1250	3	—	—	—	—	—	—	
Технической разработки лѣсныхъ произведеній . . . . .	—	—	1	45675	21	—	—	—	—	—	—	
<b>Итого . . .</b>	<b>4</b>	<b>800</b>	<b>4</b>	<b>20</b>	<b>241197</b>	<b>127</b>	<b>—</b>	<b>—</b>	<b>7</b>	<b>76701</b>	<b>45</b>	

РОДЪ ФАБРИКЪ И ЗАВОДОВЪ.	Уѣздный гор. Чериковъ.			Уѣздъ его.			А всего въ губернии.		
	Число фабрикъ и заводовъ.	Сумма произв-дительности.	Число рабочихъ.	Число фабрикъ и заводовъ.	Сумма произв-дительности.	Число рабочихъ.	Число фабрикъ и заводовъ.	Сумма произв-дительности.	Число рабочихъ.
Писче-бумажныя фабрики . . . . .	—	—	—	—	—	—	2	475000	393
Суконныя (талесныя) — . . . . .	—	—	—	—	—	—	1	4055	13
Спичечныя — . . . . .	—	—	—	—	—	—	4	57725	136
Табачныя — . . . . .	—	—	—	—	—	—	1	97000	125
Водочныя заводы . . . . .	—	—	—	—	—	—	1	24820	2
Винокуренные — . . . . .	—	—	—	—	—	12	111245	91	83
Выдѣлывающіе дробь — . . . . .	—	—	—	—	—	—	1	600	2
Горшечныя — . . . . .	—	—	—	—	—	—	5	233	8
Дрожжевыя — . . . . .	—	—	—	—	—	—	4	10180	8
Изразцовые — . . . . .	—	—	—	1	2750	8	5	15551	37
Крупчатные — . . . . .	—	—	—	2	123995	22	8	438290	110
Круподерныя — . . . . .	3	1350	3	—	—	—	43	35843	62
Кирпичныя — . . . . .	—	—	—	—	—	—	2	1450	4
Кожевенныя — . . . . .	—	—	—	7	11800	16	64	124968	122
Канатныя — . . . . .	—	—	—	—	—	—	7	31750	75
Крахмалныя — . . . . .	—	—	—	—	—	—	2	22000	22
Мыловаренныя — . . . . .	—	—	—	—	—	—	1	13845	3
Маслобойныя — . . . . .	6	1350	12	14	4235	27	31	25763	67
Мѣдиплавительныя — . . . . .	—	—	—	—	—	—	1	952	10
Пивоваренныя — . . . . .	—	—	—	—	—	—	17	129907	87
Проволочно-гвоздильныя — . . . . .	—	—	—	—	—	—	1	145364	42
Свѣчныя — . . . . .	1	500	1	—	—	—	4	5890	6
Скипидарно-смоляно-дегтевыя — . . . . .	—	—	—	—	—	—	16	38507	67
Стекляныя — . . . . .	—	—	—	—	—	—	5	59500	120
Свекло-сахарныя — . . . . .	—	—	—	—	—	—	1	63000	238
Технической разработки лѣсныхъ произведеній — . . . . .	—	—	—	—	—	—	1	45675	21
Чугунно-литейныя — . . . . .	—	—	—	—	—	—	2	7230	60
<b>Итого . . .</b>	<b>10</b>	<b>3200</b>	<b>16</b>	<b>36</b>	<b>254025</b>	<b>164</b>	<b>313</b>	<b>3068754</b>	<b>2455</b>

Year	Month	Day	Event	Location	Notes
1900	Jan	1	...	...	...
1900	Jan	2	...	...	...
1900	Jan	3	...	...	...
1900	Jan	4	...	...	...
1900	Jan	5	...	...	...
1900	Jan	6	...	...	...
1900	Jan	7	...	...	...
1900	Jan	8	...	...	...
1900	Jan	9	...	...	...
1900	Jan	10	...	...	...
1900	Jan	11	...	...	...
1900	Jan	12	...	...	...
1900	Jan	13	...	...	...
1900	Jan	14	...	...	...
1900	Jan	15	...	...	...
1900	Jan	16	...	...	...
1900	Jan	17	...	...	...
1900	Jan	18	...	...	...
1900	Jan	19	...	...	...
1900	Jan	20	...	...	...
1900	Jan	21	...	...	...
1900	Jan	22	...	...	...
1900	Jan	23	...	...	...
1900	Jan	24	...	...	...
1900	Jan	25	...	...	...
1900	Jan	26	...	...	...
1900	Jan	27	...	...	...
1900	Jan	28	...	...	...
1900	Jan	29	...	...	...
1900	Jan	30	...	...	...
1900	Jan	31	...	...	...

Notes: ...

Городъ и уездъ.

Число обитателей

# ВЪДОМОСТЬ

# О ДВИЖЕНІИ НАСЕЛЕНІЯ

# ВЪ МОГИЛЕВСКОЙ ГУБЕРНІИ

ЗА 1879 ГОДЪ.

Города и уѣзды.	Число браковъ.	Ч И С Л О Р О Д И В Ш И Х С Я.									Число умершихъ.	Прибыль или убыль.		
		Законнорожденныхъ.			Незаконнорожденныхъ.			В С Е Г О.						
		м. п.	ж. п.	об. п.	м. п.	ж. п.	об. п.	м. п.	ж. п.	об. п.			м. п.	ж. п.
Губернскій городъ Могилевъ . . . . .	233	646	470	1116	41	27	68	687	497	1184	562	477	1039	+ 145
Уѣздъ его . . . . .	838	1827	1649	3476	28	29	57	1855	1678	3533	1043	973	2016	+ 1517
Уѣздный городъ Быховъ . . . . .	41	110	78	188	4	4	8	114	82	196	50	41	91	+ 105
Уѣздъ его . . . . .	895	2021	1962	3983	33	31	64	2054	1993	4047	1035	896	1931	+ 2116
Уѣздный городъ Гомель . . . . .	115	324	237	561	2	6	8	326	243	569	180	114	294	+ 275
Уѣздъ его . . . . .	1524	3724	3474	7198	28	28	56	3752	3502	7254	2146	2023	4169	+ 3085
Уѣздный городъ Горки . . . . .	39	106	97	203	1	4	5	107	101	208	89	76	165	+ 43
Уѣздъ его . . . . .	858	1950	1864	3814	29	32	61	1979	1896	3875	1297	1277	2574	+ 1301
Уѣздный городъ Климовичи . . . . .	28	82	56	138	—	1	1	82	57	139	29	33	62	+ 77
Уѣздъ его . . . . .	971	2485	2365	4850	42	45	87	2527	2410	4937	1307	1199	2506	+ 2431
Уѣздный городъ Мстиславль . . . . .	44	130	113	243	4	4	8	134	117	251	100	83	183	+ 68
Уѣздъ его . . . . .	627	1493	1405	2898	60	48	108	1553	1453	3006	930	971	1901	+ 1105
Уѣздный городъ Орша . . . . .	50	132	112	244	5	4	9	137	116	253	124	67	191	+ 62
Уѣздъ его . . . . .	961	2751	2495	5246	60	50	110	2811	2545	5356	1672	1512	3184	+ 2172
Уѣздный городъ Рогачевъ . . . . .	49	110	72	182	2	2	4	112	74	186	72	30	102	+ 84
Уѣздъ его . . . . .	1712	4000	3786	7786	46	49	95	4046	3835	7881	1702	1517	3219	+ 4662
Уѣздный городъ Сѣнно . . . . .	21	46	22	68	2	2	4	48	24	72	48	33	81	— 9
Уѣздъ его . . . . .	996	2513	2447	4960	78	58	136	2591	2505	5096	1454	1403	2857	+ 2239
Уѣздный городъ Чаусы . . . . .	31	78	67	145	6	1	7	84	68	152	59	32	91	+ 61
Уѣздъ его . . . . .	517	1342	1288	2630	27	15	42	1369	1303	2672	715	698	1413	+ 1259
Уѣздный городъ Чериковъ . . . . .	26	86	52	138	3	—	3	89	52	141	44	54	98	+ 43
Уѣздъ его . . . . .	956	2407	2192	4599	55	37	92	2462	2229	4691	1199	1147	2346	+ 2345
Заштатный городъ Коньсь . . . . .	6	45	30	75	—	—	—	45	30	75	22	13	35	+ 40
— — Бабиновичи . . . . .	4	19	6	25	—	—	—	19	6	25	6	10	16	+ 9
<b>Итого въ городахъ . . . . .</b>	<b>687</b>	<b>1914</b>	<b>1412</b>	<b>3326</b>	<b>70</b>	<b>55</b>	<b>125</b>	<b>1984</b>	<b>1467</b>	<b>3451</b>	<b>1385</b>	<b>1063</b>	<b>2448</b>	<b>+ 1003</b>
<b>— — уѣздахъ . . . . .</b>	<b>10855</b>	<b>26513</b>	<b>24927</b>	<b>51440</b>	<b>486</b>	<b>422</b>	<b>908</b>	<b>26999</b>	<b>25349</b>	<b>52348</b>	<b>14500</b>	<b>13616</b>	<b>28116</b>	<b>+ 24232</b>
<b>Всего въ губерни . . . . .</b>	<b>11542</b>	<b>28427</b>	<b>26339</b>	<b>54766</b>	<b>556</b>	<b>477</b>	<b>1033</b>	<b>28983</b>	<b>26816</b>	<b>55799</b>	<b>15885</b>	<b>14679</b>	<b>30564</b>	<b>+ 25235</b>





# ВЪДОМОСТЬ

## О ПОСТУПЛЕНИИ КАЗЕННЫХЪ СБОРОВЪ

### ВЪ МОГИЛЕВСКОЙ ГУБЕРНИИ

ЗА 1879 ГОДЪ.

**О ПОДАТЯХЪ И НЕДОИМКАХЪ ПО МС ГИЛЕВСКОЙ ГУБЕРНИИ ЗА 1879 ГОДЪ.**

РОДЫ ПОДАТЕЙ.	Слѣдовало вступить.				Вновь причислено.				Исключено				Взыскано.				Осталось къ 1-му Января 1880 г.					
	Недоимокъ.		Оклада.		Недоимокъ.		Оклада.		Недоимокъ.		Оклада.		Недоимокъ.		Оклада.		Недоимокъ.		Оклада.		В С Е Г О.	
	Рубли.	Коп.	Рубли.	Коп.	Рубли.	Коп.	Рубли.	Коп.	Рубли.	Коп.	Руб.	Коп.	Руб.	Коп.	Руб.	Коп.	Руб.	Коп.	Руб.	Коп.	Рубли.	Коп.
<b>I. Подушная подать:</b>																						
А) Съ сельскихъ сословій состоящихъ на общихъ окладахъ:																						
1) съ бывшихъ государственныхъ и удѣльныхъ крестьянъ	32847	93	79640	98	—	—	—	—	4729	40	1371	2	2512	68	73946	50	18605	85	4323	46	22929	31
2) съ крестьянъ временно обязанныхъ и собственниковъ, бывшихъ помѣщичьихъ	189845	93	506020	8	—	—	2161	60	15182	71	10220	93	22793	52	483968	32	151869	70	13992	43	165862	13
3) съ евреевъ земледѣльцевъ	26175	54	7421	78	1315	13	420	88	287	70	—	—	9988	90	5134	90	17214	7	2707	76	19921	83
Итого .	248869	40	593082	84	1315	13	2582	48	20199	81	11591	95	42295	10	563049	72	187689	62	21023	65	208713	27
Б) Съ городскихъ обывателей:																						
окладной сборъ (бывшій государственный земскій):																						
съ мѣщанъ христіанъ	4662	57	5975	66	316	88	188	26	633	12	35	58	1802	73	3804	39	2543	60	2323	95	4867	55
съ мѣщанъ евреевъ	12601	34	10990	2	2331	80	367	74	9619	75	840	97	2522	89	6878	79	2790	50	3638	—	6428	50
съ евреевъ прописныхъ	10517	61	—	—	2861	92	—	—	2013	95	—	—	3593	70	—	—	7771	88	—	—	7771	88
Итого .	27781	52	16965	68	5510	60	556	—	12266	82	876	55	7919	32	10683	18	13105	98	5961	95	19067	93
Итого подушной подати .	276650	92	610048	52	6825	73	3138	48	32466	63	12468	50	50214	42	573732	90	200795	60	26985	60	227781	20
<b>II. Оброчная подать:</b>																						
съ бывшихъ государственныхъ крестьянъ всѣхъ наименованій по тѣмъ селеніямъ, по коимъ не утверждены окончательно лостраціонные акты .																						
	28217	3	4694	98	2790	4	—	—	—	—	—	—	2953	84	3629	86	28053	23	1065	12	29118	35
<b>III. Налогъ съ недвижимыхъ имуществъ въ городахъ, посадахъ и мѣстечкахъ:</b>																						
налогъ основной	4899	77	24350	—	1557	61	—	—	1594	40	1256	96	3284	37	18197	7	1578	61	4895	97	6474	58
дополнительный на квартирную повинность	9665	42	24656	—	1293	48	10	1	2261	78	942	96	5371	9	17677	43	3326	3	6045	62	9371	65
Пени за несрочный платежъ налога:																						
основнаго	—	—	—	—	2117	33	—	—	—	—	—	—	2117	33	—	—	—	—	—	—	—	—
дополнительнаго	—	—	—	—	1928	79	—	—	—	—	—	—	1928	79	—	—	—	—	—	—	—	—
Итого .	14565	19	49006	—	6897	21	10	1	3856	18	2199	92	12701	58	35874	50	4904	64	10941	59	15846	23
<b>VI. Государственный поземельный налогъ:</b>																						
съ земель, вошедшихъ въ составъ крестьянскихъ надѣловъ .																						
	798	24	11147	60	—	—	18	46	15	24	3046	6	414	60	7482	10	368	40	637	90	1006	30

**О ПОДАТЯХЪ И НЕДОИМКАХЪ ПО М. ГИЛЕВСКОЙ ГУБЕРНИИ ЗА 1879 ГОДЪ.**

РОДЫ ПОДАТЕЙ.	Слѣдовало вступить.				Вновь причислено.				Исключено				Взыскано.				Осталось къ 1-му Января 1880 г.					
	Недоимокъ.		Оклада.		Недоимокъ.		Оклада.		Недоимокъ.		Оклада.		Недоимокъ.		Оклада.		Недоимокъ.		Оклада.		В С Е Г О.	
	Рубли.	Коп.	Рубли.	Коп.	Рубли.	Коп.	Рубли.	Коп.	Рубли.	Коп.	Руб.	Коп.	Руб.	Коп.	Руб.	Коп.	Руб.	Коп.	Руб.	Коп.	Рубли.	Коп.
съ земель частныхъ владѣльцевъ, какъ то помѣщиковъ, купцовъ и другихъ лицъ . . . . .	3937	30	7197	14	991	47	224	36	94	80	100	78	1591	56	5266	90	3242	41	2053	82	5296	23
съ земель, принадлежащихъ городамъ посадамъ и мѣстечкамъ . . . . .	298	38	71	26	—	—	—	—	—	—	—	—	44	46	51	2	253	92	20	24	274	16
<b>Итого . . . . .</b>	<b>5033</b>	<b>92</b>	<b>18416</b>	<b>—</b>	<b>991</b>	<b>47</b>	<b>242</b>	<b>82</b>	<b>110</b>	<b>4</b>	<b>3146</b>	<b>84</b>	<b>2050</b>	<b>62</b>	<b>12800</b>	<b>2</b>	<b>3864</b>	<b>73</b>	<b>2711</b>	<b>96</b>	<b>6576</b>	<b>69</b>
<b>V. Процентный сборъ</b>																						
въ западныхъ губерніяхъ съ имѣній лицъ польскаго происхожденія . . . . .	59940	75	48806	—	3222	88	4955	80	143	94	1150	4	16160	60	29192	—	46859	9	23419	76	70278	85
<b>VI. Штрафъ за прописку по ревизіи душъ и неподачу въ срокъ ревизскихъ сказокъ . . . . .</b>	<b>2600</b>	<b>35</b>	<b>—</b>	<b>—</b>	<b>—</b>	<b>—</b>	<b>334</b>	<b>72</b>	<b>18</b>	<b>82</b>	<b>—</b>	<b>—</b>	<b>137</b>	<b>74</b>	<b>255</b>	<b>52</b>	<b>2443</b>	<b>79</b>	<b>79</b>	<b>20</b>	<b>2522</b>	<b>99</b>
<b>VII. Выкупные платежи за земли:</b>																						
а) по люстраціоннымъ актамъ съ бывшихъ государственныхъ крестьянъ . . . . .	14353	27	126794	—	—	—	—	—	5034	80	2394	77	2646	80	117901	33	6671	67	6497	90	13169	57
б) съ крестьянъ собственниковъ, бывшихъ помѣщичьихъ . . . . .	469965	75	1523891	80	8758	29	14003	56	15261	19	3436	1	81556	56	1512137	32	381906	29	22322	3	404228	32
в) по перебору помѣщиками крестьянскихъ платежей . . . . .	84765	63	—	—	3553	22	—	—	—	—	—	—	6312	58	—	—	82006	27	—	—	82006	27
г) возвратъ переданнаго 5½% непрерывнаго дохода . . . . .	1529	21	—	—	—	—	—	—	278	96	—	—	—	—	—	—	1250	25	—	—	1250	25
<b>Итого . . . . .</b>	<b>570613</b>	<b>86</b>	<b>1650685</b>	<b>80</b>	<b>12311</b>	<b>51</b>	<b>14003</b>	<b>56</b>	<b>20574</b>	<b>95</b>	<b>5830</b>	<b>78</b>	<b>90515</b>	<b>94</b>	<b>1630038</b>	<b>65</b>	<b>471834</b>	<b>48</b>	<b>28819</b>	<b>93</b>	<b>500654</b>	<b>41</b>
<b>VIII. Губернскій земскій сборъ . . . . .</b>	<b>257425</b>	<b>29</b>	<b>427721</b>	<b>51</b>	<b>23337</b>	<b>92</b>	<b>66685</b>	<b>9</b>	<b>28</b>	<b>56</b>	<b>182914</b>	<b>7</b>	<b>125332</b>	<b>78</b>	<b>265329</b>	<b>46</b>	<b>155401</b>	<b>87</b>	<b>46163</b>	<b>7</b>	<b>201564</b>	<b>94</b>
<b>IX. Сборъ на содержаніе духовенства въ западныхъ губерніяхъ . . . . .</b>	<b>28901</b>	<b>92</b>	<b>54736</b>	<b>73</b>	<b>58</b>	<b>12</b>	<b>89</b>	<b>38</b>	<b>1227</b>	<b>71</b>	<b>—</b>	<b>91</b>	<b>11294</b>	<b>52</b>	<b>43598</b>	<b>22</b>	<b>16437</b>	<b>81</b>	<b>11226</b>	<b>98</b>	<b>27664</b>	<b>79</b>
<b>X. Частныя повинности . . . . .</b>	<b>24530</b>	<b>18</b>	<b>31201</b>	<b>70</b>	<b>4031</b>	<b>39</b>	<b>1081</b>	<b>17</b>	<b>1733</b>	<b>45</b>	<b>148</b>	<b>91</b>	<b>8899</b>	<b>61</b>	<b>23793</b>	<b>42</b>	<b>17928</b>	<b>51</b>	<b>8340</b>	<b>54</b>	<b>26269</b>	<b>5</b>
<b>XI. На содержаніе училищъ и школъ . . . . .</b>	<b>253</b>	<b>14</b>	<b>2770</b>	<b>42</b>	<b>1</b>	<b>58</b>	<b>—</b>	<b>—</b>	<b>—</b>	<b>—</b>	<b>—</b>	<b>—</b>	<b>125</b>	<b>12</b>	<b>2738</b>	<b>47</b>	<b>129</b>	<b>60</b>	<b>31</b>	<b>95</b>	<b>161</b>	<b>55</b>
<b>Всего . . . . .</b>	<b>1268732</b>	<b>55</b>	<b>2898087</b>	<b>66</b>	<b>60467</b>	<b>85</b>	<b>90541</b>	<b>3</b>	<b>60160</b>	<b>28</b>	<b>207859</b>	<b>97</b>	<b>320386</b>	<b>77</b>	<b>2620983</b>	<b>2</b>	<b>948653</b>	<b>35</b>	<b>159785</b>	<b>70</b>	<b>1108439</b>	<b>5</b>
<b>II.</b>																						
Недоимокъ и окладовъ отсроченныхъ и разсроченныхъ, не подлежащихъ взысканію по ненаступленію срока . . . . .	99662	10	—	—	121	99	—	—	35976	8	—	—	—	—	—	—	63808	1	—	—	63808	1

**О ПОДАТЯХЪ И НЕДОИМКАХЪ ПО МОГИЛЕВСКОЙ ГУБЕРНИИ ЗА 1879 ГОДЪ.**

РОДЫ ПОДАТЕЙ.	Слѣдовало вступить.				Вновь причислено.				И с к л ю ч е н о				В з ы с к а н о.				Осталось къ 1-му Января 1880 г.					
	Недоимокъ.		Оклада.		Недоимокъ.		Оклада.		Недоимокъ.		Оклада.		Недоимокъ.		Оклада.		Недоимокъ.		Оклада.		В С Е Г О.	
	Рубли.	Коп.	Рубли.	Коп.	Рубли.	Коп.	Рубли.	Коп.	Рубли.	Коп.	Руб.	Коп.	Руб.	Коп.	Руб.	Коп.	Руб.	Коп.	Руб.	Коп.	Рубли.	Коп.
<b>III.</b>																						
<b>Другихъ разныхъ взысканій.</b>																						
По вѣдомству Министерства Государственныхъ Имуществъ . . . . .	55919	67	11622	7	—	—	168	27	21	97	—	—	1951	82	3843	75	53945	88	7946	59	61892	47
По Министерству Финансовъ:																						
Департамента Государственного Казначейства . . . . .	108608	56	—	—	—	—	21274	33	5019	72	—	—	682	17	9498	47	102906	67	11775	86	114682	53
Департамента Неокладныхъ Сборовъ торговли и мануфактуръ . . . . .	150372	27	—	—	—	—	22908	75	11747	52	—	—	3170	46	13688	33	135454	29	9220	42	144674	71
Особенной Канцеляріи по кредитной части . . . . .	382115	96	38585	30	31042	78	—	—	9525	71	7406	91	29771	29	7799	62	373861	74	23378	77	397240	51
Министерства Военнаго . . . . .	28879	44	—	—	—	—	34	20	725	1	—	—	—	—	—	—	28154	43	34	20	28188	63
Министерства Юстиціи . . . . .	301	—	—	—	—	—	2538	40	130	73	497	20	156	32	1756	64	13	95	284	56	298	51
Министерства Внутреннихъ Дѣлъ . . . . .	4459	72	—	—	—	—	1449	54	3553	83	164	8	56	—	547	32	849	89	738	14	1588	3
Однорублевого сбора съ бывшихъ дворовыхъ людей . . . . .	1708	86	—	—	—	—	—	—	10	—	—	—	231	3	—	—	1467	83	—	—	1467	83
Разныхъ начетовъ въ земскій сборъ . . . . .	31908	77	—	—	—	—	—	—	19350	38	—	—	1449	2	—	—	11109	37	—	—	11109	37
На обезпеченіе продовольствія недоимокъ по отмѣненнымъ сборамъ и сбора на обезпеченіе продовольствія . . . . .	19067	6	—	—	3223	84	—	—	—	—	—	—	2643	60	—	—	19647	30	—	—	19647	30
Судъ, выданныхъ изъ продовольственного капитала и изъ суммъ Государственного Казначейства, переведенныхъ на продовольственный капиталъ . . . . .	445899	63	2594	86	14985	78	4520	76	—	—	—	—	53177	53	1090	50	407707	88	6025	12	413733	—
Губернскій страховой сборъ . . . . .	24710	82	—	—	—	—	—	—	24710	82	—	—	—	—	—	—	—	—	—	—	—	—
Выкупныхъ оброчныхъ платежей съ крестьянъ собственниковъ, бывшихъ помѣщичьихъ, по тѣмъ селеніямъ, по коимъ не утверждены окончательно выкупные акты . . . . .	2297	69	1124	18	8957	53	4715	68	—	—	—	—	2969	80	4825	76	8285	42	1014	10	9299	52
<b>Итого . . . . .</b>	<b>1256249</b>	<b>45</b>	<b>53926</b>	<b>41</b>	<b>58209</b>	<b>93</b>	<b>57609</b>	<b>93</b>	<b>74795</b>	<b>69</b>	<b>8068</b>	<b>19</b>	<b>96259</b>	<b>4</b>	<b>43050</b>	<b>39</b>	<b>1143404</b>	<b>65</b>	<b>60417</b>	<b>76</b>	<b>1203822</b>	<b>41</b>



**ВЪДОМОСТЬ**

**О РАСПРЕДЪЛЕНІИ НЕДОИМОКЪ ПО ГОРОДАМЪ И УЪЗДАМЪ**

**МОГИЛЕВСКОЙ ГУБЕРНІИ**

**ЗА 1879 ГОДЪ.**

Всего по губернии	по уездамъ	по городамъ	Итого
227781 20	20118 32	15846 23	227781 20
218163 32	20118 32	3004 70	218163 32
218163 32	20118 32	11911 41	218163 32

ПО КАКИМЪ ГОРОДАМЪ И УЪЗДАМЪ.	Н Е Д О							И М О Ж Ъ.						
	По подушной подати.	По об- рочной по- дати.	По налогу съ недвижимыхъ имуществъ въ городахъ, по- садахъ и мѣ- стечкахъ.	По госу- дарственно- му позе- мельному налогу.	По процент- ному сбору съ лицъ польскаго происхожде- нія.	По штраф- ному сбору за пропи- ску по ре- визиі душъ.	По выкуп- нымъ плате- жамъ за земли и по перебору помѣщиками платежей.	По губерн- скому зем- скому сбо- ру.	По сбору на содер- жаніе ду- ховенства.	По сбору на част- ныя повин- ности.	По сбору на содержаніе училищъ и школъ.	ИТОГО.	По недвижкамъ от- сроченнымъ и рассро- ченнымъ и неподле- жащимъ взыскаіію по ненаступленію срока.	По разнымъ другимъ взысканіямъ.
Г. Могилеву . . . . .	5687 43	— —	5548 75	— —	— —	114 54	— —	— —	— —	— —	11350 72	— —	107230 48	
уѣзду . . . . .	33279 5	1627 52	207 34	179 88	3130 26	136 56	40234 78	7880 14	1091 12	847 22	754	88621 41	22149 31	71459 62
Г. Чаусамъ . . . . .	261 81	— —	30 61	— —	— —	270	— —	— —	— —	— —	— —	295 12	— —	1164 35
уѣзду . . . . .	8785 86	4591 27	29 58	416 73	5340 10	— —	20553 47	5043 46	1106 16	407 76	436	46278 75	22893 58	40961 23
Г. Черикову . . . . .	770 26	— —	54 60	— —	— —	37 50	— —	— —	— —	— —	— —	862 36	— —	393 87
уѣзду . . . . .	14147 35	684 65	— —	140 19	7377 63	84 86	30448 62	25038 20	3052 81	2799 66	— —	83773 97	640 29	141858 63
Г. Климовичамъ . . . . .	95 98	— —	25 29	— —	— —	34 76	— —	— —	— —	— —	— —	156 3	— —	4950 68
уѣзду . . . . .	20571 16	3346 34	24 52	1346 29	6240 —	98 40	44348 98	42962 28	1137 82	3285 43	91	123362 13	1022 24	110679 42
Г. Мстиславлю . . . . .	957 20	— —	292 33	— —	— —	38 44	— —	— —	— —	— —	— —	1287 97	— —	694 39
уѣзду . . . . .	14615 32	3859 23	176 52	854 96	3704 31	72 70	67696 67	16407 24	2940 48	2232 29	— —	112559 72	3349 74	160061 35
Г. Горкамъ . . . . .	667 38	— —	1718 45	— —	— —	74 60	— —	— —	— —	— —	— —	2460 43	— —	654 48
уѣзду . . . . .	43863 25	962 99	2235 48	424 53	1127 3	525 50	67385 53	13612 61	1741 60	2069 47	19 67	133967 66	— —	123989 53
Г. Оршѣ . . . . .	360 45	— —	1670 33	— —	— —	28 41	— —	— —	— —	— —	— —	2059 19	— —	2949 98
уѣзду . . . . .	52008 90	26 70	620 30	590 25	4967 96	369 60	178951 46	33654 66	6400 63	4249 1	— —	281839 47	— —	177370 54
Г. Сынно . . . . .	46 64	— —	297 73	— —	— —	34 50	— —	— —	— —	— —	— —	378 87	— —	473 54
уѣзду . . . . .	8613 67	2032 8	21 50	147 68	3019 7	153 62	4446 53	12760 39	1261 1	1239 41	19 31	33714 27	101 89	57545 11
Г. Выхову . . . . .	16 39	— —	826 79	— —	— —	7 20	— —	— —	— —	— —	— —	850 38	— —	1742 63
уѣзду . . . . .	4925 14	7904 83	16 26	1047 29	17196 84	114 30	13360 69	13744 96	3454 95	4769 78	— —	66535 4	— —	76920 94
Г. Рогачеву . . . . .	525 97	— —	499 31	— —	— —	47 25	— —	— —	— —	— —	— —	1072 53	— —	387 86
уѣзду . . . . .	15371 92	3929 4	322 69	1327 14	15009 85	406 20	7660 96	29368 64	5146 62	4115 47	102 66	82761 19	— —	55752 57
Г. Гомелю . . . . .	228 37	— —	977 25	— —	— —	98 20	— —	— —	— —	— —	— —	1303 82	— —	21737 88
уѣзду . . . . .	1981 70	153 70	250 60	101 75	3165 80	43 15	25566 72	1092 36	331 59	253 55	7 10	32948 2	13650 96	44843 33
ИТОГО } по городамъ . . . . .	9617 88	— —	11941 44	— —	— —	518 10	— —	— —	— —	— —	— —	22077 42	— —	142380 14
	по уѣздамъ . . . . .	218163 32	29118 35	3904 79	6576 69	70278 85	2004 89	500654 41	201564 94	27664 79	26269 5	161 55	1086361 63	63808 1
Всего по губерніи . . . . .	227781 20	29118 35	15846 23	6576 69	70278 85	2522 99	500654 41	201564 94	27664 79	26269 5	161 55	1108439 5	63808 1	1203822 41





# **ВѢДОМОСТЬ**

## **О ЧИСЛѢ И РОДѢ ПРЕСТУПЛЕНІЙ**

**ВЪ МОГИЛЕВСКОЙ ГУБЕРНІИ**

**ЗА 1879 ГОДЪ.**







РОДЪ ПРЕСТУПЛЕНІЙ.	Число преступленій.	ВЪ Т О М Ѣ								Ч И С Л Ѣ								В О З Р А С Т Ѣ П Р Е С Т У П Н И К О В Ѣ.													
		Число осужденныхъ.		Дворянъ потомственныхъ.		Дворянъ личныхъ.		Почетныхъ гражданъ и кушцовъ.		Мѣщанъ.		Крестьянъ.		Военнаго сословія.		Другихъ сословій.		Ниже 17 лѣтъ.		Отъ 17 до 20 лѣтъ.		Отъ 20 до 30 лѣтъ.		Отъ 31 до 40 лѣтъ.		Отъ 41 до 50 лѣтъ.		Отъ 51 до 60 лѣтъ.		Свыше 60 лѣтъ.	
		МУЖ.	ЖЕН.	МУЖ.	ЖЕН.	МУЖ.	ЖЕН.	МУЖ.	ЖЕН.	МУЖ.	Ж.	МУЖ.	Ж.	МУЖ.	Ж.	М.	Ж.	МУЖ.	Ж.	МУЖ.	Ж.	МУЖ.	Ж.	МУЖ.	Ж.	МУЖ.	Ж.	МУЖ.	Ж.	МУЖ.	Ж.
Х.																															
<i>О преступленіяхъ и проступкахъ противъ собственности частныхъ лицъ.</i>																															
Насильственное завладѣніе чужимъ недвижимымъ имуществомъ или чужимъ скотомъ и истребленіе граничныхъ междъ и знаковъ . . . . .	3	—	—	—	—	—	—	—	—	—	—	—	—	—	—	—	—	—	—	—	—	—	—	—	—	—	—	—	—		
Зажигательство . . . . .	117	7	2	—	—	—	—	—	—	—	—	—	—	—	—	—	—	2	—	1	—	2	1	—	—	1	1	—	1	—	
Истребленіе и поврежденіе чужаго имущества взрывами пороха, газа, или инаго удобовоспламенятельнаго вещества или же потопленіемъ или инымъ образомъ . . . . .	23	—	—	—	—	—	—	—	—	—	—	—	—	—	—	—	—	—	—	—	—	—	—	—	—	—	—	—	—		
Разбой . . . . .	13	7	—	—	—	1	—	—	—	—	—	—	—	—	—	—	—	—	—	—	—	—	—	—	—	—	—	—	—		
Грабежь . . . . .	82	18	5	—	—	—	—	—	—	—	—	—	—	—	—	—	—	7	3	11	1	—	—	—	—	—	—	—	—		
Кража . . . . .	966	327	39	—	—	5	1	1	—	—	—	—	—	—	—	—	—	110	12	160	21	47	5	4	—	—	—	—	—		
Мошеничество . . . . .	15	1	—	—	—	—	—	—	—	—	—	—	—	—	—	—	—	1	—	—	—	—	—	—	—	—	—	—	—		
Присвоеніе и растрата чужаго движимаго имущества . . . . .	19	1	—	—	—	—	—	—	—	—	—	—	—	—	—	—	—	1	—	—	—	—	—	—	—	—	—	—	—		
Преступленія и проступки по обязательствамъ вообще . . . . .	48	3	—	—	—	—	—	—	—	—	—	—	—	—	—	—	—	1	—	2	—	—	—	—	—	—	—	—	—		
Итого . . . . .	2191	778	99	7	1	15	5	5	1	196	26	457	55	86	11	12	—	19	3	76	10	229	45	248	21	126	11	57	4	23	5



**ВЪДОМОСТЬ**

**О ПОЖАРАХЪ**

**ВЪ МОГИЛЕВСКОЙ ГУБЕРНІИ**

**ЗА 1879 ГОДЪ.**

**(Съ приложеніе объ устройствѣ пожарной части)**



# ГОРОДА И УѢЗДЫ.

	Въ зимніе мѣ- сяцы.			Въ весенніе мѣ- сяцы.			Въ лѣтніе мѣ- сяцы.			Въ осенніе мѣсяцы.			Всего въ году.			Причина пожаровъ.				
	Число пожа- ровъ.	Число погорѣ- вшихъ дворовъ.	Сумма убыт- ковъ.	Число пожа- ровъ.	Число погорѣ- вшихъ дворовъ.	Сумма убыт- ковъ.	Число пожа- ровъ.	Число погорѣ- вшихъ дворовъ.	Сумма убыт- ковъ.	Число пожа- ровъ.	Число по- горѣвшихъ дво- ровъ.	Сумма убыт- ковъ.	Число пожа- ровъ.	Число по- горѣвшихъ дво- ровъ.	Сумма убыт- ковъ.	Отъ молніи.	Отъ дурнаго устройства пе- чей и трубъ.	Отъ неосто- рожности.	Отъ поджога.	Отъ другихъ причинъ.
Губерн. г. Могилевъ . . . . .	1	1	1000	1	1	200	2	3	2310	1	1	2800	5	6	6310	—	—	1	1	3
уѣздъ его . . . . .	11	12	11992	4	5	5605	4	7	2203	20	23	10115	39	47	29915	1	3	22	6	7
Уѣздный г. Быховъ . . . . .	—	—	—	—	—	—	—	—	—	2	2	1000	2	2	1000	—	—	—	—	2
уѣздъ его . . . . .	7	7	1550	3	3	440	13	63	25601	8	8	4098	31	81	31689	4	3	20	2	2
Уѣздный г. Гомель . . . . .	—	—	—	1	1	400	—	—	—	—	—	—	1	1	400	—	—	—	—	1
уѣздъ его . . . . .	3	5	10810	8	198	42753	12	194	117933	11	29	8934	34	426	180430	5	4	11	3	11
Уѣздный г. Горки . . . . .	—	—	—	—	—	—	—	—	—	2	2	210	2	2	210	—	—	2	—	—
уѣздъ его . . . . .	7	9	11167	5	22	9702	6	6	1374	19	32	7750	37	69	29993	2	7	16	8	4
Уѣздный г. Климовичи . . . . .	—	—	—	—	—	—	—	—	—	2	13	5450	2	13	5450	—	—	—	1	1
уѣздъ его . . . . .	6	8	3720	4	17	8679	8	91	10158	13	39	19622	31	155	42179	1	4	16	9	1
Уѣздный г. Мстиславль . . . . .	3	3	15150	—	—	—	—	—	—	—	—	—	3	3	15150	—	1	1	1	—
уѣздъ его . . . . .	4	4	19716	1	1	2500	4	4	17420	9	18	4790	18	27	44426	—	2	5	5	6
Уѣздный г. Орша . . . . .	1	1	15	—	—	—	1	4	17000	2	3	928	4	8	17943	—	—	—	—	4
уѣздъ его . . . . .	6	6	4652	18	24	13136	7	12	4339	30	30	15421	61	72	37548	4	6	20	14	17
Уѣздный г. Рогачевъ . . . . .	1	1	175	—	—	—	—	—	—	1	1	300	2	2	475	—	—	1	—	1
уѣздъ его . . . . .	17	17	7981	7	10	3662	12	62	21624	14	27	15116	50	116	48383	—	12	19	—	19
Уѣздный г. Сѣнно . . . . .	—	—	—	—	—	—	—	—	—	—	—	—	—	—	—	—	—	—	—	—
уѣздъ его . . . . .	10	10	6320	17	40	14258	9	15	6468	19	19	4137	55	84	31183	4	16	21	6	8
Уѣздный г. Чаусы . . . . .	—	—	—	—	—	—	—	—	—	1	1	150	1	1	150	—	1	—	—	—
уѣздъ его . . . . .	9	10	3803	4	8	1117	12	31	27834	4	7	1823	29	56	34577	4	4	2	2	17
Уѣздный г. Чериковъ . . . . .	1	1	25	—	—	—	1	1	3000	1	1	150	3	3	3175	—	1	1	1	—
уѣздъ его . . . . .	8	10	1572	5	6	2893	24	62	71084	14	24	26312	51	102	101861	2	2	19	8	20
<b>Итого въ городахъ . . . . .</b>	<b>7</b>	<b>7</b>	<b>16365</b>	<b>2</b>	<b>2</b>	<b>600</b>	<b>4</b>	<b>8</b>	<b>22310</b>	<b>12</b>	<b>24</b>	<b>10988</b>	<b>25</b>	<b>41</b>	<b>50263</b>	<b>—</b>	<b>3</b>	<b>6</b>	<b>4</b>	<b>12</b>
<b>— уѣздахъ . . . . .</b>	<b>88</b>	<b>98</b>	<b>83283</b>	<b>76</b>	<b>334</b>	<b>104745</b>	<b>111</b>	<b>547</b>	<b>306038</b>	<b>161</b>	<b>256</b>	<b>118118</b>	<b>436</b>	<b>1235</b>	<b>612184</b>	<b>27</b>	<b>63</b>	<b>171</b>	<b>63</b>	<b>112</b>
<b>Всего въ губерніи . . . . .</b>	<b>95</b>	<b>105</b>	<b>99648</b>	<b>78</b>	<b>336</b>	<b>105345</b>	<b>115</b>	<b>555</b>	<b>328348</b>	<b>173</b>	<b>280</b>	<b>129106</b>	<b>461</b>	<b>1276</b>	<b>662447</b>	<b>27</b>	<b>66</b>	<b>177</b>	<b>67</b>	<b>124</b>



Объ устройствѣ пожарной части въ городахъ Могилевской губерніи

ЗА 1879 ГОДЪ.

ВЪ ГОРОДАХЪ.	Брантмейстеровъ.	Рабочихъ.	Лошадей съ упряжью.			Трубы.	Къ нимъ рукавовъ.	Ручныхъ машинъ.	Гидропульты.	Дрогъ		Бочекъ.	Щитовъ войлочныхъ.	Ведеръ.	Лѣстницъ.	Багровъ.	Топоровъ.	Ломовъ.	Лопатъ.	Что стоитъ содержаніе въ годъ.	
			Принадлежащихъ городу.	Содержимыхъ по найму.	Составляемыхъ по варяду.					Лѣтнихъ.	Зимнихъ.									Рубли.	Коп.
Въ Могилевѣ губ.	1	52	27	—	—	4	11	1	2	1	—	15	—	16	3	24	20	2	6	12085	5
— Быховѣ . . .	—	4	3	—	—	2	2	1	6	1	—	4	1	12	2	9	9	3	3	654	72
— Гомелѣ . . .	1	12	10	—	—	3	14	5	2	1	1	12	2	18	3	16	18	2	2	2846	14 <sup>1/2</sup>
— Горкахъ . . .	—	4	2	—	3	2	2	1	—	1	—	3	1	12	1	3	11	2	3	566	—
— Климовичахъ . . .	—	4	2	—	—	2	4	1	—	1	—	2	1	12	1	3	12	3	3	509	19 <sup>1/2</sup>
— Мстиславлѣ . . .	—	4	—	5	—	2	4	2	—	2	1	3	1	12	1	11	10	6	8	914	83
— Оршѣ . . .	—	5	4	—	—	3	9	1	2	1	—	5	2	14	2	16	7	4	3	1150	55 <sup>1/2</sup>
— Рогачевѣ . . .	—	6	9	—	—	3	5	1	3	1	2	9	1	17	1	9	11	10	2	1721	93 <sup>3/4</sup>
— Сѣнно . . .	—	4	3	—	—	1	2	1	1	1	—	2	1	12	1	2	12	2	2	714	95
— Чаусахъ . . .	—	4	2	—	—	2	2	1	—	1	—	1	1	12	1	6	10	2	4	713	—
— Чериковѣ . . .	—	3	3	—	—	2	2	1	4	3	3	5	2	6	2	8	12	4	2	289	20
— Копыси (зашт.) . . .	—	2	—	2	—	2	2	1	—	2	2	2	1	12	1	4	11	3	2	317	83
— Бабиновичахъ (зашт.) . . .	—	—	—	—	—	1	1	1	—	—	—	—	1	9	1	—	2	3	2	—	—
Итого	2	104	65	7	3	29	60	18	20	16	9	63	15	164	20	111	145	46	42	22483	41 <sup>1/4</sup>

## ЗА 1879 ГОДЪ

Объяснение къ ведомости изъ заводовъ Московской губернии

Издана въ типографіи А. С.

№ завода	Имя заводскаго директора	Видъ завода	Служащихъ	Помощниковъ	Вспомогательныхъ рабочихъ	Итого рабочихъ	Площадь въ кв. саженяхъ	Установленная мощность	Выработка въ пудрахъ за годъ	Продуктъ въ пудрахъ за годъ	Всего произведено		Примечанія
											Въ кв. саженяхъ	Въ пудрахъ	
1	Иванъ Ивановичъ	Кирпичный	15	5	100	120	1000	100000	1000000	1000000	1000000	1000000	
2	Петръ Петровичъ	Стеклянный	20	10	150	180	1500	1500000	1500000	1500000	1500000	1500000	
3	Александръ Александровичъ	Литейный	30	15	200	230	2000	2000000	2000000	2000000	2000000	2000000	
4	Василій Васильевичъ	Суконный	40	20	300	340	3000	3000000	3000000	3000000	3000000	3000000	
5	Григорій Григорьевичъ	Хлопчатобумажный	50	25	400	450	4000	4000000	4000000	4000000	4000000	4000000	
6	Иванъ Ивановичъ	Суконный	60	30	500	560	5000	5000000	5000000	5000000	5000000	5000000	
7	Петръ Петровичъ	Литейный	70	35	600	670	6000	6000000	6000000	6000000	6000000	6000000	
8	Александръ Александровичъ	Стеклянный	80	40	700	780	7000	7000000	7000000	7000000	7000000	7000000	
9	Василій Васильевичъ	Суконный	90	45	800	845	8000	8000000	8000000	8000000	8000000	8000000	
10	Григорій Григорьевичъ	Хлопчатобумажный	100	50	900	950	9000	9000000	9000000	9000000	9000000	9000000	
11	Иванъ Ивановичъ	Суконный	110	55	1000	1055	10000	10000000	10000000	10000000	10000000	10000000	
12	Петръ Петровичъ	Литейный	120	60	1100	1160	11000	11000000	11000000	11000000	11000000	11000000	
13	Александръ Александровичъ	Стеклянный	130	65	1200	1265	12000	12000000	12000000	12000000	12000000	12000000	
14	Василій Васильевичъ	Суконный	140	70	1300	1370	13000	13000000	13000000	13000000	13000000	13000000	
15	Григорій Григорьевичъ	Хлопчатобумажный	150	75	1400	1475	14000	14000000	14000000	14000000	14000000	14000000	
16	Иванъ Ивановичъ	Суконный	160	80	1500	1580	15000	15000000	15000000	15000000	15000000	15000000	
17	Петръ Петровичъ	Литейный	170	85	1600	1685	16000	16000000	16000000	16000000	16000000	16000000	
18	Александръ Александровичъ	Стеклянный	180	90	1700	1790	17000	17000000	17000000	17000000	17000000	17000000	
19	Василій Васильевичъ	Суконный	190	95	1800	1895	18000	18000000	18000000	18000000	18000000	18000000	
20	Григорій Григорьевичъ	Хлопчатобумажный	200	100	1900	2000	19000	19000000	19000000	19000000	19000000	19000000	
21	Иванъ Ивановичъ	Суконный	210	105	2000	2105	20000	20000000	20000000	20000000	20000000	20000000	
22	Петръ Петровичъ	Литейный	220	110	2100	2210	21000	21000000	21000000	21000000	21000000	21000000	
23	Александръ Александровичъ	Стеклянный	230	115	2200	2315	22000	22000000	22000000	22000000	22000000	22000000	
24	Василій Васильевичъ	Суконный	240	120	2300	2420	23000	23000000	23000000	23000000	23000000	23000000	
25	Григорій Григорьевичъ	Хлопчатобумажный	250	125	2400	2525	24000	24000000	24000000	24000000	24000000	24000000	
26	Иванъ Ивановичъ	Суконный	260	130	2500	2630	25000	25000000	25000000	25000000	25000000	25000000	
27	Петръ Петровичъ	Литейный	270	135	2600	2735	26000	26000000	26000000	26000000	26000000	26000000	
28	Александръ Александровичъ	Стеклянный	280	140	2700	2840	27000	27000000	27000000	27000000	27000000	27000000	
29	Василій Васильевичъ	Суконный	290	145	2800	2945	28000	28000000	28000000	28000000	28000000	28000000	
30	Григорій Григорьевичъ	Хлопчатобумажный	300	150	2900	3050	29000	29000000	29000000	29000000	29000000	29000000	
31	Иванъ Ивановичъ	Суконный	310	155	3000	3155	30000	30000000	30000000	30000000	30000000	30000000	
32	Петръ Петровичъ	Литейный	320	160	3100	3260	31000	31000000	31000000	31000000	31000000	31000000	
33	Александръ Александровичъ	Стеклянный	330	165	3200	3365	32000	32000000	32000000	32000000	32000000	32000000	
34	Василій Васильевичъ	Суконный	340	170	3300	3470	33000	33000000	33000000	33000000	33000000	33000000	
35	Григорій Григорьевичъ	Хлопчатобумажный	350	175	3400	3575	34000	34000000	34000000	34000000	34000000	34000000	
36	Иванъ Ивановичъ	Суконный	360	180	3500	3680	35000	35000000	35000000	35000000	35000000	35000000	
37	Петръ Петровичъ	Литейный	370	185	3600	3795	36000	36000000	36000000	36000000	36000000	36000000	
38	Александръ Александровичъ	Стеклянный	380	190	3700	3910	37000	37000000	37000000	37000000	37000000	37000000	
39	Василій Васильевичъ	Суконный	390	195	3800	4025	38000	38000000	38000000	38000000	38000000	38000000	
40	Григорій Григорьевичъ	Хлопчатобумажный	400	200	3900	4130	39000	39000000	39000000	39000000	39000000	39000000	
41	Иванъ Ивановичъ	Суконный	410	205	4000	4245	40000	40000000	40000000	40000000	40000000	40000000	
42	Петръ Петровичъ	Литейный	420	210	4100	4360	41000	41000000	41000000	41000000	41000000	41000000	
43	Александръ Александровичъ	Стеклянный	430	215	4200	4475	42000	42000000	42000000	42000000	42000000	42000000	
44	Василій Васильевичъ	Суконный	440	220	4300	4590	43000	43000000	43000000	43000000	43000000	43000000	
45	Григорій Григорьевичъ	Хлопчатобумажный	450	225	4400	4705	44000	44000000	44000000	44000000	44000000	44000000	
46	Иванъ Ивановичъ	Суконный	460	230	4500	4820	45000	45000000	45000000	45000000	45000000	45000000	
47	Петръ Петровичъ	Литейный	470	235	4600	4935	46000	46000000	46000000	46000000	46000000	46000000	
48	Александръ Александровичъ	Стеклянный	480	240	4700	5050	47000	47000000	47000000	47000000	47000000	47000000	
49	Василій Васильевичъ	Суконный	490	245	4800	5165	48000	48000000	48000000	48000000	48000000	48000000	
50	Григорій Григорьевичъ	Хлопчатобумажный	500	250	4900	5280	49000	49000000	49000000	49000000	49000000	49000000	
51	Иванъ Ивановичъ	Суконный	510	255	5000	5395	50000	50000000	50000000	50000000	50000000	50000000	
52	Петръ Петровичъ	Литейный	520	260	5100	5510	51000	51000000	51000000	51000000	51000000	51000000	
53	Александръ Александровичъ	Стеклянный	530	265	5200	5625	52000	52000000	52000000	52000000	52000000	52000000	
54	Василій Васильевичъ	Суконный	540	270	5300	5740	53000	53000000	53000000	53000000	53000000	53000000	
55	Григорій Григорьевичъ	Хлопчатобумажный	550	275	5400	5855	54000	54000000	54000000	54000000	54000000	54000000	
56	Иванъ Ивановичъ	Суконный	560	280	5500	5970	55000	55000000	55000000	55000000	55000000	55000000	
57	Петръ Петровичъ	Литейный	570	285	5600	6085	56000	56000000	56000000	56000000	56000000	56000000	
58	Александръ Александровичъ	Стеклянный	580	290	5700	6200	57000	57000000	57000000	57000000	57000000	57000000	
59	Василій Васильевичъ	Суконный	590	295	5800	6315	58000	58000000	58000000	58000000	58000000	58000000	
60	Григорій Григорьевичъ	Хлопчатобумажный	600	300	5900	6430	59000	59000000	59000000	59000000	59000000	59000000	
61	Иванъ Ивановичъ	Суконный	610	305	6000	6545	60000	60000000	60000000	60000000	60000000	60000000	
62	Петръ Петровичъ	Литейный	620	310	6100	6660	61000	61000000	61000000	61000000	61000000	61000000	
63	Александръ Александровичъ	Стеклянный	630	315	6200	6775	62000	62000000	62000000	62000000	62000000	62000000	
64	Василій Васильевичъ	Суконный	640	320	6300	6890	63000	63000000	63000000	63000000	63000000	63000000	
65	Григорій Григорьевичъ	Хлопчатобумажный	650	325	6400	7005	64000	64000000	64000000	64000000	64000000	64000000	
66	Иванъ Ивановичъ	Суконный	660	330	6500	7120	65000	65000000	65000000	65000000	65000000	65000000	
67	Петръ Петровичъ	Литейный	670	335	6600	7235	66000	66000000	66000000	66000000	66000000	66000000	
68	Александръ Александровичъ	Стеклянный	680	340	6700	7350	67000	67000000	67000000	67000000	67000000	67000000	
69	Василій Васильевичъ	Суконный	690	345	6800	7465	68000	68000000	68000000	68000000	68000000	68000000	
70	Григорій Григорьевичъ	Хлопчатобумажный	700	350	6900	7580	69000	69000000	69000000	69000000	69000000	69000000	
71	Иванъ Ивановичъ	Суконный	710	355	7000	7695	70000	70000000	70000000	70000000	70000000	70000000	
72	Петръ Петровичъ	Литейный	720	360	7100	7810	71000	71000000	71000000	71000000	71000000	71000000	
73	Александръ Александровичъ	Стеклянный	730	365	7200	7925	72000	72000000	72000000	72000000	72000000	72000000	
74	Василій Васильевичъ	Суконный	740	370	7300	8040	73000	73000000	73000000	73000000	73000000	73000000	
7													

# **ВѢДОМОСТЬ**

**О НАСИЛЬСТВЕННЫХЪ И СЛУЧАЙНЫХЪ СМЕРТЯХЪ**

**ВЪ МОГИЛЕВСКОЙ ГУБЕРНИИ**

**ЗА 1879 ГОДЪ.**





# **ВѢДОМОСТЬ**

**О ЧИСЛѢ УЧЕБНЫХЪ ЗАВЕДЕНІЙ И УЧАЩИХСЯ**

**ВЪ МОГИЛЕВСКОЙ ГУБЕРНІИ**

**ЗА 1879 ГОДЪ.**



Названіе учебныхъ заведеній.	Въ губернскомъ городѣ.			Въ уѣздныхъ и заштатныхъ городахъ.			Въ уѣздахъ.			Всего въ губерніи.			
	Число Учебныхъ заведеній	Число учащихся.		Число Учебныхъ заведеній	Число учащихся.		Число Учебныхъ заведеній	Число учащихся.		Число Учебныхъ заведеній	Число учащихся		
		м.	ж.		м.	ж.		м.	ж.		м.	ж.	Обоего пола.
Гимназіи и прогимназія	1	498	—	1	281	—	—	—	—	2	779	—	1186
— женскаго —	1	—	407	—	—	—	—	—	—	1	—	407	
Городскія училища для мужскаго —	1	146	—	2	188	—	—	—	—	3	334	—	334
Уѣздныя и приходскія училища.	1	140	—	17	911	—	—	—	—	18	1051	—	1578
— женскаго —	1	—	73	11	—	454	—	—	—	12	—	527	
<b>Еврейскія казенныя училища:</b>													
а) 1-го разряда для мужскаго пола.	—	—	—	1	46	—	2	99	—	3	145	—	251
б) начальныя съ приготовительными классами для мужскаго пола.	—	—	—	2	106	—	—	—	—	2	106	—	
Дѣтскій пріютъ для обоего пола .	1	12	51	—	—	—	—	—	—	1	12	51	63
Училище православногo вѣдомства и частныя пансіоны и училища	—	—	—	1	18	—	—	—	—	1	18	—	558
— женскаго —	2	—	260	7	—	280	—	—	—	9	—	540	
Народныя школы.	1	45	—	—	—	—	4	241	—	5	286	—	9084
— женскаго —	1	—	50	—	—	—	2	—	147	3	—	197	
— обоего —	—	—	—	—	—	—	208	8145	456	208	8145	456	
Хедеры для мужскаго пола . . .	75	288	—	98	595	—	110	693	—	283	1576	—	1576
<b>Спеціальныя учебныя заведенія:</b>													
Земледѣльческое училище для мужскаго пола . . . . .	—	—	—	1	132	—	—	—	—	1	132	—	132
Землемѣро-таксаторскіе классы для мужскаго пола . . . . .	—	—	—	1	18	—	—	—	—	1	18	—	18
Духовная семинарія для муж. пола.	1	177	—	—	—	—	—	—	—	1	177	—	177
Духовныя училища, православногo вѣдомства, для мужскаго пола .	1	110	—	3	348	—	—	—	—	4	458	—	458
Центральная повивальная школа для женскаго пола . . . . .	1	—	106	—	—	—	—	—	—	1	—	106	106
Центральная фельдшерская школа для мужскаго пола . . . . .	1	102	—	—	—	—	—	—	—	1	102	—	102
Ремесленное училище для мужскаго пола . . . . .	—	—	—	1	36	—	—	—	—	1	36	—	36
Всего въ губерніи . . . . .	89	1518	947	146	2679	734	326	9178	603	561	13375	2284	15659

