

A. 911.

21

Минская

губ. за

1900г.

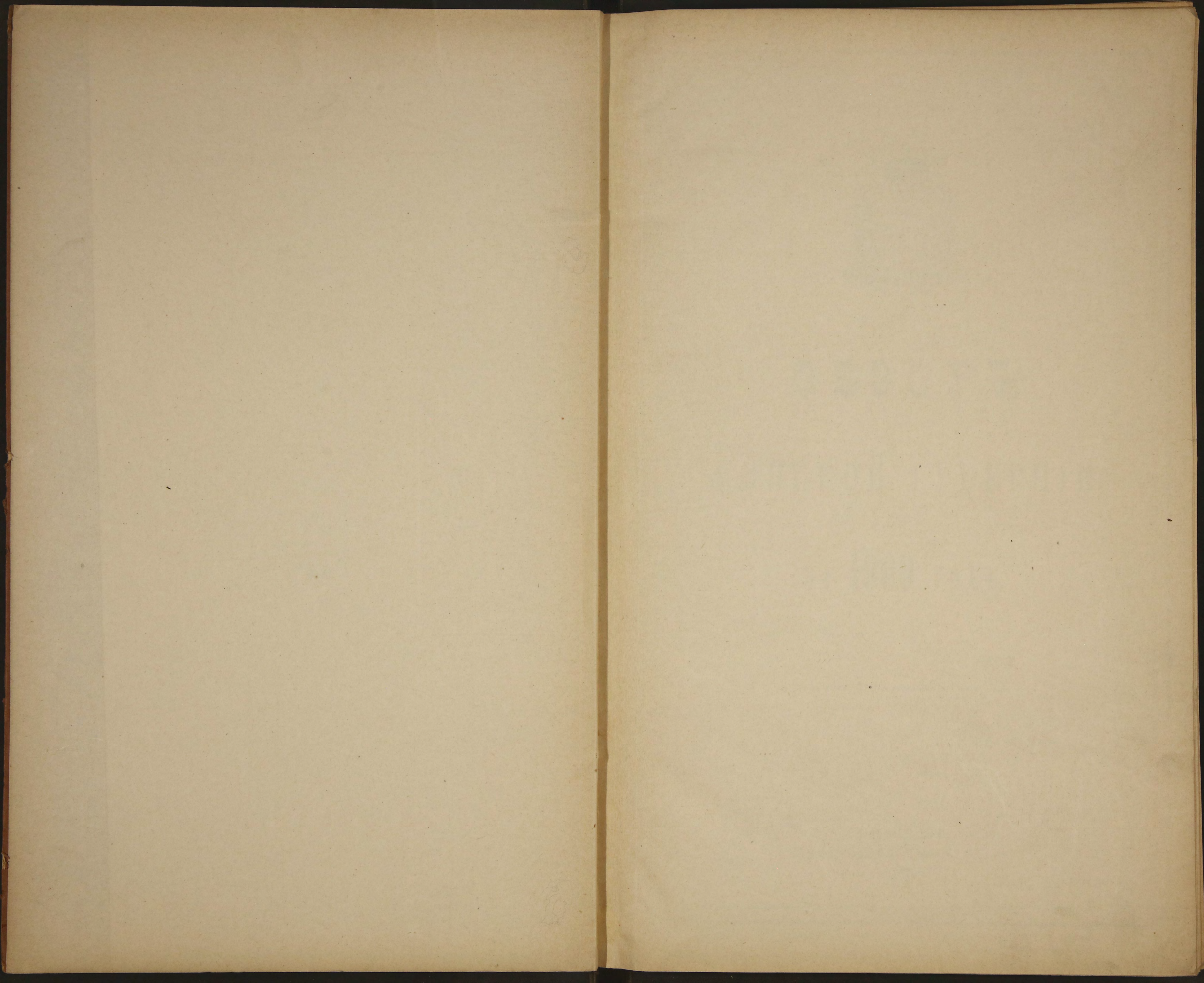

Л. 911.

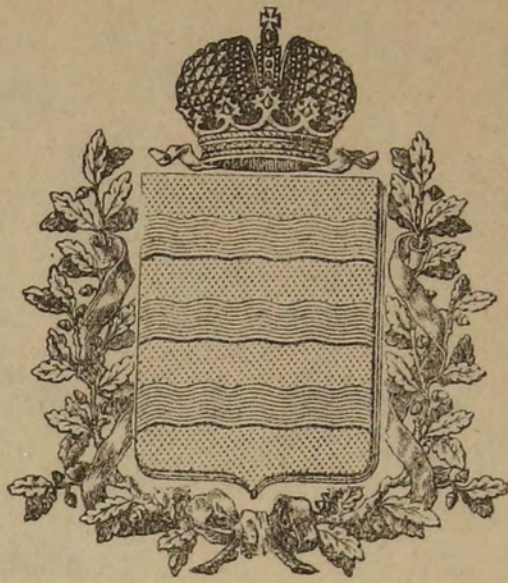
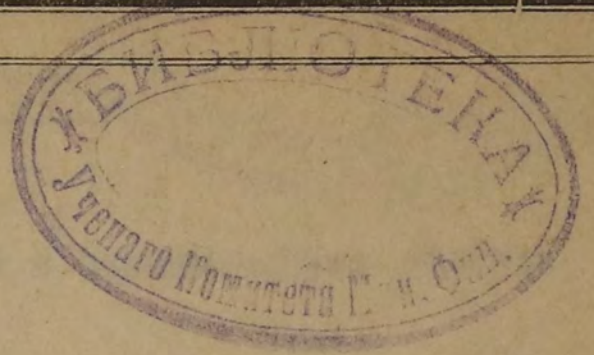

ОБЗОРЪ

МИНСКОЙ ГУБЕРНИИ

ЗА 1900 ГОДЪ.

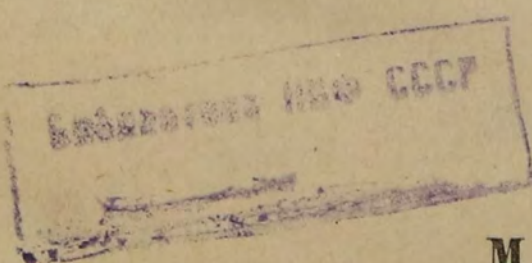
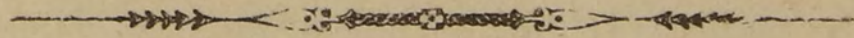

МИНСКЪ.
Губернская Типографія.
1901.

2

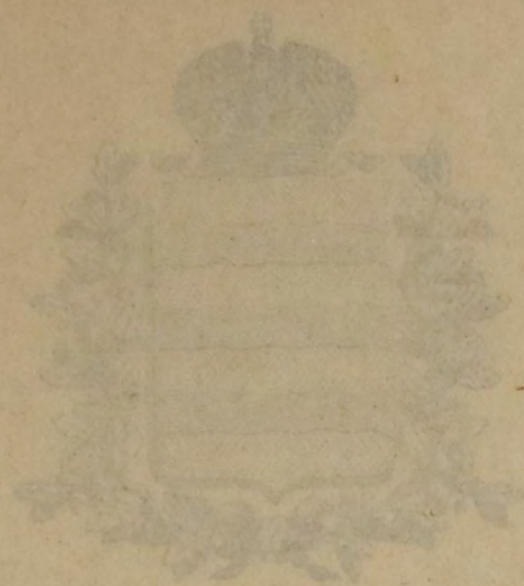

ОДЕЗЬ

80488

МИНСКОЙ ГИМНАЗИИ

37 1900 год.

МИНСК

Издательство Гимназии

1901



ОГЛАВЛЕНІЕ.



I. Естественныя и производительныя силы Минской губерніи и экономическая дѣятельность ея населенія.

	Стр.
Земледѣліе	1
Обеспеченіе народнаго продовольствія	3
Промыслы населенія	5
Промышленность фабричная	10
Торговля	—
Движеніе населенія	11

II. Подати и повинности.

Прямые налоги:

Государственный поземельный налогъ	12
Налогъ съ недвижимыхъ имуществъ и однопроцентный сборъ	13
Недоимки процентнаго сбора съ недвижимыхъ имуществъ лицъ польскаго происхожденія въ городахъ и уѣздахъ западныхъ губерній	—
Квартирный налогъ	—

Пошлины:

Крѣпостныя съ имуществъ, переходящихъ безмездными способами, пени за несвоевременный взносъ пошлинъ съ наслѣдствъ и за нарушеніе правилъ объ этихъ пошлинахъ и проценты за разсрочку	14
Выкупные платежи	—
Земскіе сборы	15
Недоимки разсроченныя	—
Акцизные сборы	—
Доходъ вѣдомства Государственныхъ Имуществъ	16
Городскіе доходы	—
Отправленіе натуральныхъ повинностей	17
Воинская повинность	—

III. Общественное благоустройство.

Казенныя и общественныя зданія	18
Дороги, мосты и переправы	—
Почта и телеграфъ	19
Народная нравственность	21
Расколь	—
Арестанты и тюрьмы	—
Пожары	22

IV. Народное здравіе и общественное призрѣніе.

Врачи	25
Больницы	—
Аптеки	28
Врачебная дѣятельность	—
Заразныя болѣзни	—
Эпизоотіи	30
Насильственныя и случайныя смерти	31
Богадѣльни и благотворительныя общества	—

V. Народное просвѣщеніе.

Учебныя заведенія	35
-----------------------------	----

VI. О движеніи землевладѣнія въ Минской губерніи 36

Дѣятельность Минскаго Отдѣленія Крестьянскаго Поземельнаго Банка	37
--	----

О Б З О Р Ъ

Минской губерніи за 1900 годъ.

I. Естественныя и производительныя силы Минской губерніи и экономическая дѣятельность ея населенія.

Земледѣліе.

(Приложеніемъ къ этой статьѣ служить вѣдомость о посѣвѣ и урожаѣ хлѣба).

Зима 1899—1900 г. вреднаго вліянія на озимые посѣвы не имѣла, такъ какъ снѣгъ выпалъ на хорошо замерзшую землю и достаточный снѣжный покровъ не сходилъ съ полей до наступленія весны, защищая озими отъ продолжительныхъ и довольно сильныхъ морозовъ, доходившихъ иногда до 25° по Р. Таяніе снѣга началось съ 20-хъ чиселъ марта и происходило быстро, а наступившая, затѣмъ, въ первыхъ числахъ апрѣля вѣтреная погода способствовала осушенію почвы. Озимые хлѣба вышли изъ-подъ снѣга въ удовлетворительномъ состояніи и, хотя росту и созрѣванію ихъ нѣсколько препятствовали сначала весенніе холода, а затѣмъ наступившая въ концѣ іюня сухая, жаркая погода, — тѣмъ не менѣе урожай ихъ лучше урожая 1899 года при зернѣ удовлетворительнаго качества. Что же касается яровыхъ хлѣбовъ, то они, вслѣдствіе жаркой и сухой погоды, поспѣли преждевременно и во многихъ мѣстахъ засохли, такъ что урожай ихъ по умолоту былъ нѣсколько ниже нормальнаго. Та же причина имѣла дурное вліяніе и на произрастаніе картофеля.

Въ 1899—1900 году всего посѣяно было озимыхъ хлѣбовъ 572567, яровыхъ 677563 и картофеля 1309617 четвертей. Собрано: озимыхъ 2728681, яровыхъ 3077505 и картофеля 7248164 четверти.

По сравненіи количества высѣянныхъ хлѣбовъ съ уродившимся степень урожая выразится въ цифрахъ:

У Б З Д Ы:	Озимаго.	Ярового.	Картофеля.
	Самъ.	Самъ.	Самъ.
Бобруйскій	4,1	4,1	5,1
Борисовскій	3,7	3,3	4,5
Игуменскій	4,5	4,5	5
Минскій	3,9	3,8	4,9
Мозырскій	4,7	4,6	7,2
Новогрудскій	5,7	5,4	6,
Пинскій	6	5,6	5,4
Рѣчицкій	4,7	4,7	6,1
Слудскій	5,5	5,3	5,9
Вообще по губерніи	4,7	4,6	5,6

Цѣны на провіантъ и фуражъ въ октябрѣ мѣсяцѣ стояли по губерніи слѣдующія:

Сложныя по губерніи цѣны.					
		За октябрь 1899 г.		За октябрь 1900 г.	
		Рубли.	Коп.	Рубли.	Коп.
Четверть 8-ми четвериковой мѣры.	Ржи	5	69 ¹ / ₂	5	41
	Ржаной муки	5	98	5	67
	Крупы гречневой	10	68	10	86
	” ячной	9	62	8	97
Пудъ.	Овса	4	19 ¹ / ₂	3	94
	Картофеля	2	29 ¹ / ₂	2	23
Пудъ.	Сѣна	—	36 ¹ / ₂	—	35
	Соломы	—	15 ² / ₃	—	16

Урожай технических растений. Посѣвы льняного и коноплянаго сѣмени производятся въ губерніи крестьянами повсемѣстно, но лишь для собственной надобности.

Обеспеченіе народнаго продовольствія.

Въ 1900 г. предполагено было употребить на посѣвъ, продовольствіе и другія надобности слѣдующее количество хлѣба и картофеля:

У Ѣ З Д Ы:	На посѣвъ.			На продовольствіе.			На винокурение и другія надобности.			Излишекъ или недостатокъ: — означаетъ недостатокъ, + излишекъ.		
	Озим.	Яров.	Карт.	Озим.	Яров.	Карт.	Озим.	Яров.	Карт.	Озим.	Яров.	Карт.
	Ч Е Т В Е Р Т Е Й.											
Бобруйскій	82844	82241	199900	244503	213522	496078	9423	16516	20902	—	+	+
Борисовскій	80416	97976	135755	196751	196852	312647	2778	2897	87307	+	+	+
Игуменскій	56000	90000	150000	176745	235659	471318	1500	10000	120000	+	+	+
Минскій	68194	95217	139317	145227	164020	277112	15103	57433	139200	+	+	+
Мозырскій	38514	40854	97969	157525	131520	438334	10720	7063	81810	—	+	+
Новогрудскій	78700	71500	162000	275300	209000	480100	18200	62700	190620	+	+	+
Пинскій	52645	50244	113760	189687	144992	381698	11292	33454	151663	+	+	+
Рѣчицкій	57770	51670	154420	215000	145550	418400	18850	59400	251750	—	—	+
Слуцкій	85344	94964	128994	239067	240420	355055	40138	37300	189498	+	+	+
Итого	600427	674666	1282115	1839805	1681544	3630742	128004	286763	1232750	+	+	+

Изъ приведенной таблицы видно, что въ 1900 году получился излишекъ, какъ озимаго и яроваго хлѣба, такъ равно и картофеля, именно: перваго 160445 чт., втораго 434532 чт. и третьяго 1102557 чт., которыя могутъ поступить въ продажу.

Продовольственные капиталы:

1) Губернскаго продовольственнаго капитала, по числу душъ, участвовавшихъ въ сборѣ, отчислено было Министерствомъ Внутреннихъ Дѣлъ въ 1868 году на Минскую губернію 191383 руб. 20 коп. и процентовъ на эту сумму 15741 р. 26 к., а всего 207124 руб. 46 коп. Капиталь этотъ состоитъ въ распоряженіи Министерства Внутреннихъ Дѣлъ.

2) Сословнаго продовольственнаго капитала, состоящаго въ распоряженіи Минской Губернской Комиссіи Народнаго Продовольствія и хранящагося въ Минскомъ Губернскомъ Казначействѣ, числилось къ 1-му января 1900 года 78469 руб. 42 коп., въ томъ числѣ въ ⁰/₁₀₀ бумагахъ 78400 руб. и наличными деньгами 69 руб. 42 коп.

и 3) Въ сельскихъ запасныхъ магазинахъ находилось слѣдующее количество хлѣба въ четвертяхъ:

У Ѣ З Д Ы.	Число душъ, обложенныхъ хлѣбнымъ сборомъ.	Число сельскихъ запасныхъ магазиновъ.	Къ 1-му октября 1900 г. состояло въ магазинахъ на лицо четвертей.		Къ 1-му октября 1900 г. числилось въ ссудахъ и недоимкахъ четвертей.	
			Озимаго.	Яроваго.	Озимаго.	Яроваго.
Бобруйскій	30951	199	27944 ² / ₈	14743 ² / ₈	4471 ⁵ / ₈	7331 ⁴ / ₈
Борисовскій	39278	145	19204	17849	17101	21647
Игуменскій	37178	188	31275 ² / ₈	15600	6568 ⁷ / ₈	8635 ⁶ / ₈
Минскій	32700	215	29011 ² / ₈	15893 ² / ₈	2628 ⁵ / ₈	6054 ⁵ / ₈
Мозырскій	23771	159	22607 ⁶ / ₈	10367 ⁶ / ₈	1381 ⁵ / ₈	1230 ⁴ / ₈
Новогрудскій	56379	286	51673 ¹ / ₈	24662 ³ / ₈	4747 ⁵ / ₈	3938 ⁷ / ₈
Пинскій	36100	238	35329 ³ / ₈	17377 ² / ₈	770 ⁵ / ₈	672 ⁶ / ₈
Рѣчицкій	35934	233	34494	16435	1616	2259
Слуцкій	44282	278	42640 ⁴ / ₈	19148	2454 ⁵ / ₈	4918 ⁵ / ₈
Итого	336573	1941	294179⁴/₈	152075⁷/₈	41740⁵/₈	56688⁵/₈

Въ 1900 г. число хлѣбныхъ магазиновъ противъ 1899 г. увеличилось на 24; наличность хлѣбовъ также увеличилась: озимыхъ на 788³/₈ чт. и яровыхъ — на 2933 четв.

Огородничество распространено въ губерніи повсемѣстно, но съ промышленною цѣлю занимаются немногія лица. Въ городѣ Минскѣ 150 христіанъ и магометанъ разводили въ своихъ огородахъ на продажу капусту, брюкву, морковь, свеклу, петрушку и выручили до 26000 руб., въ Бобруйскомъ уѣздѣ 35 человекъ выручили за овощи до 4000 руб., въ Игуменскомъ до 10000 руб., въ Мозырскомъ до 3400 руб., Пинскомъ до 650 руб., въ Рѣчицкомъ до 6500 руб. и Слуцкомъ до 11000 руб.

Садоводство. Въ городѣ Минскѣ садоводствомъ спеціально занимаются только два лица; они имѣютъ оранжереи и разводятъ цвѣты и фруктовыя деревья; кромѣ того, до 100 домовладѣльцевъ имѣютъ большіе сады, которые сдаютъ въ аренду евреямъ. Фрукты продаются на мѣстѣ по цѣнамъ за пудъ: яблокъ 1 руб., грушъ 1 руб. 20 коп., сливъ 1 руб. 80 коп. и вишенъ до 2 руб. Въ городѣ Бобруйскѣ 6 лицъ имѣютъ нодъ садами отъ 3 до 5 десятинъ земли. Фрукты отправляются въ Москву и Петербургъ и продаются на мѣстѣ по цѣнамъ: яблоки отъ 1 р. до 1 руб. 60 коп., груши отъ 80 коп. до 1 руб. за пудъ. Помѣщиками Минскаго уѣзда сады сдаются въ аренду евреямъ, которые выручаютъ за фрукты и ягоды до 20000 р., въ Бобруйскомъ уѣздѣ продано на 1500 руб., въ Борисовскомъ до 15000 руб., Игуменскомъ до 23700 руб., Мозырскомъ до 11000 руб., Новогрудскомъ до 30000 руб., Пинскомъ до 5800 руб., Рѣчицкомъ до 26000 руб. и Слуцкомъ до 14000 руб.

Пчеловодство. Въ Минскомъ уѣздѣ имѣется до 4500 колодъ съ пчелами и до 400 пчеловодовъ. Добыто до 320 пуд. меду и до 100 пуд. воску; продавали медъ отъ 6 до 7 руб. и воскъ отъ 20—25 руб. за пудъ. Въ Бобруйскомъ уѣздѣ занималось пчеловодствомъ до 2000 лицъ, имѣвшихъ до 11000 ульевъ; добыто меду до 1350 пуд. и воску до 380 пуд.; продавали медъ отъ 4 до 7 руб. и воскъ отъ 12 до 24 руб. за пудъ. Въ Игуменскомъ уѣздѣ продано меду до 670 пуд. и воску до 110 пуд. по цѣнѣ: медъ отъ 6 до 8 руб. и воскъ до 22 руб. за пудъ. Въ Мозырскомъ уѣздѣ до 5000 пчеловодовъ имѣли до 15000 колодъ, собрали до 3200 пуд. меду и воску; продано меду и воску на 16000 руб. по цѣнамъ: отъ 4 до 5 руб. за пудъ меду и отъ 15 до 20 руб. за пудъ воску. Въ Новогрудскомъ уѣздѣ 500 пчеловодовъ продали меду и воску на 16800 руб. отъ 4 до 5 руб. за пудъ меда и отъ 10 до 12 руб. за пудъ воску. Въ Пинскомъ уѣздѣ насчитываютъ до 30000 ульевъ, продано меду до 2000 пуд. и воску до 350 пуд. по цѣнамъ за пудъ: меду отъ 4 до 6 руб. и воску отъ 16 до 20 руб. Въ Рѣчицкомъ уѣздѣ имѣется до 9800 ульевъ, добыто до 2800 пуд. меду и 140 пуд. воску; значительная часть изъ этого количества продана по цѣнамъ за пудъ: меду отъ 4 до 6 руб. и воску отъ 14 до 16 руб. Въ Слуцкомъ уѣздѣ насчитывалось до 1000 пчеловодовъ, имѣвшихъ до 6000 ульевъ; добыто меду до 2500 пуд. и воску до 500 пуд., медъ продавался по 5—6 руб., а воскъ по 15—20 руб. за пудъ.

Рыболовство. Въ рѣкахъ и озерахъ Минской губерніи ловятся и поступаютъ въ продажу слѣдующіе сорта рыбы: судаки, лещи, караси, язи, щуки, сомы, ерши, лины, налимы, вьюны, уклейки, пискари, плотва и въ рѣдкихъ случаяхъ стерлядь и осетры. Въ Минскомъ уѣздѣ продано рыбы на 500 руб. по цѣнѣ отъ 4 до 6 руб. за пудъ, въ Бобруйскомъ до 4800 руб., Борисовскомъ отъ 3000—4000 руб., Игуменскомъ на сумму до 10300 руб., Мозырскомъ до 36000 руб., въ Новогрудскомъ до 12000 руб., Пинскомъ до 30000 руб., Рѣчицкомъ до 13000 руб. и Слуцкомъ свыше 600 руб.

Птицеводство. Птицеводствомъ въ губерніи занимаются повсемѣстно; домашней птицы продано: въ Минскомъ уѣздѣ на сумму до 8000 руб. по цѣнамъ: гусь 75 коп.—1 руб., утка 35—50 коп., индѣйка отъ 1 руб. 50 коп. до 3 руб. и курица отъ 35 до 60 коп.;

дичи продано на сумму до 800 руб. по цѣнамъ: глухарь 1—2 руб., тетеревъ 50—70 коп., утка 35—50 коп., рябчикъ 30—45 коп. и куропатка 20—35 коп. Въ Бобруйскомъ уѣздѣ продано домашней птицы до 12180 штукъ по цѣнамъ: индюкъ отъ 1 руб.—2 р. 50 к., гусь отъ 50 коп.—1 руб. 50 коп., утка отъ 20—45 коп. и курица отъ 15 до 50 коп.; дичи продано приблизительно на сумму 695 руб. по цѣнамъ за штуку: тетеревъ отъ 40 до 60 коп., глухарь отъ 60 коп.—2 руб., куропатка 15—35 коп., вальдшнепъ, утка и рябчикъ отъ 15—30 коп. Въ Игуменскомъ уѣздѣ поступило въ продажу до 10000 куръ и до 8000 гусей по цѣнамъ: 30—40 коп. курица и отъ 80 коп. до 1 руб. 30 коп. гусь. Въ Мозырскомъ уѣздѣ цѣны на птицъ были: курица 40—70 коп., утка 30—45 к., гусь 65 к.—1 р. 50 к., индѣйка 85 к.—1 р. 70 к.; дичь продавалась по цѣнамъ: тетеревъ 30—40 к., куропатка 25—30 к., дикая утка 15—25 коп. Въ Новогрудскомъ уѣздѣ поступило въ продажу до 50000 гусей, до 3000 куръ, до 2000 утокъ и до 1000 индюковъ по цѣнамъ: гусь 70 коп., курица 15—30 коп., утка 25—35 коп., индюкъ 1 руб.—1 руб. 20 коп. за штуку. Въ Пинскомъ уѣздѣ цѣна за утку была 40 коп., за гуся 70 коп., индюка 1 р. 50 коп., курицу 35 коп. Въ Рѣчицкомъ уѣздѣ продано гусей до 10000 штукъ по цѣнѣ 1 руб. 25 коп. за штуку, куръ до 10000 по 30 коп., утокъ до 1000 штукъ по 25—45 коп. и индѣевъ до 1000 штукъ по 1 руб.—1 руб. 55 к. за штуку; дичи продано на 800 руб. по цѣнѣ: глухарь отъ 50 коп.—1 руб., тетеревъ отъ 30—50 коп., рябчикъ отъ 15—20 коп. и куропатка отъ 15—20 коп. за штуку. Въ Слуцкомъ уѣздѣ продано домашней птицы до 40000 штукъ по цѣнамъ: индюкъ отъ 1 руб. 50 коп.—3 руб., гусь отъ 75 коп. до 1 руб., утка отъ 25—40 коп. и курица отъ 15—35 коп. за штуку. Дичи продано на 800 руб. по цѣнамъ: глухарь до 1 руб. 50 коп., тетеревъ до 40 коп., рябчикъ—20 коп., куропатка—20 коп., утка—15 коп. и бекасъ до 10 коп. за штуку.

Скотоводство. Количество скота всѣхъ наименованій въ 1900 г. простиралось въ губерніи до 2751700 головъ; въ томъ числѣ лошадей 359200, рогатаго скота 952700, овецъ простыхъ 699900, тонкорунныхъ 50800, свиней 652700 и козъ 36400. По числу скота уѣзды располагаются въ слѣдующемъ нисходящемъ порядкѣ: 1) Рѣчицкій 382900, 2) Слуцкій 329100, 3) Игуменскій 318400, 4) Бобруйскій 302600, 5) Борисовскій 300800, 6) Минскій 294700, 7) Пинскій 291900, 8) Новогрудскій 281900 и 9) Мозырскій 249400.

Скотъ и лошади почти повсемѣстно простой мѣстной породы и только въ нѣкоторыхъ помѣщичьихъ имѣніяхъ разводятъ породистый рогатый скотъ и лошадей; молочное хозяйство ведется весьма немногими помѣщиками лично, а большинство помѣщиковъ отдають въ аренду на лѣто. Помѣщики, ведущіе сами молочное хозяйство, выдѣлываютъ голландскіе и швейцарскіе сыры и масло, которые продають частью въ своей губерніи, частью высылають эти продукты въ другія губерніи по цѣнамъ пудъ: сыру отъ 8 до 10 руб. и пудъ масла отъ 10 до 12 руб. Овцы тонкорунныя разводятся въ уѣздахъ Минскомъ, Игуменскомъ, Новогрудскомъ, Пинскомъ, Рѣчицкомъ и Слуцкомъ, и шерсть сбывается въ Бѣлостокъ и Варшаву.

Разведеніе свиней въ губерніи увеличивается съ каждымъ годомъ, такъ какъ таковыя въ значительномъ количествѣ отправляются за границу по весьма выгоднымъ цѣнамъ; въ виду этого въ настоящее время разведеніемъ свиней занимаются не только крестьяне, но и помѣщики.

Въ лѣсахъ Минской губерніи водятся: медвѣди, лоси, кабаны, волки, лисицы, дикія козы, барсуки, зайцы, бѣлки и бобры, но специальной промысловой охоты не существуетъ. Шкуры убитыхъ звѣрей продаются: медвѣдя отъ 5—15 руб., волка 2—3 руб., лисицы 3—5 руб., лося 5—12 руб., дикой козы 2—4 руб., куницы 3—8 руб.

Промыслы населенія.

Лѣсной промыселъ. Въ Минскомъ уѣздѣ на рубкѣ лѣса находилось до 700 человекъ за плату въ день отъ 40—70 коп.; выдѣлкою

дерева занималось до 800 человекъ за плату отъ 75 коп. до 1 руб. 50 коп. въ день, доставкою лѣсного матеріала къ пристанямъ сплавныхъ рѣкъ и станціямъ желѣзныхъ дорогъ занято было до 550 человекъ, которые получали при одноконной подводѣ отъ 1 руб. до 2 руб. въ день; вырублено и продано преимущественно въ Пруссію дерева различныхъ породъ на сумму до 200000 руб. Въ Бобруйскомъ уѣздѣ рубкою дерева занято было болѣе 7560 человекъ, получавшихъ отъ 40 коп. до 1 руб. 50 коп. въ день; выдѣлкою лѣса занято было до 2125 чел.; за выдѣлку шиалы платилось отъ 10—15 коп., за копу клепки отъ 10—25 руб., сажень бруска 10—15 коп. и сажень дровъ 2 руб. 50 коп. Доставкою дерева къ пристанямъ сплавныхъ рѣкъ и станціямъ желѣзныхъ дорогъ занято было до 5155 лицъ, получавшихъ за одноконную подводку въ день отъ 70 коп. до 1 руб., пароконную 1—2 руб. и троечную отъ 2—3 руб.; вырублено и продано дерева различныхъ породъ на сумму 230000 руб.; дерево и лѣсные матеріалы направлялись для сбыта въ южныя губерніи и за границу. Въ Борисовскомъ уѣздѣ рубкою лѣса занято было до 5600 человекъ, получавшихъ за вырубку дерева и выдѣлку на мѣстѣ 15—25 коп.; возкою къ пристанямъ занято было до 8000 человекъ, получавшихъ отъ дерева 30—50 коп., смотря по разстоянію. Въ теченіе года вырублено и продано лѣса на 300000 руб. Лѣсъ отправленъ для сбыта въ Кременчугъ, Екатеринославль, Ригу, Вильну и Ковну. Въ Игуменскомъ уѣздѣ на вырубкѣ и вывозкѣ лѣса 10000 человекъ заработали до 109000 руб., а на выдѣлкѣ дерева 2000 человекъ получили до 30000 руб., при чемъ за выдѣлку копы дубовой клепки длиною 6 футовъ платилось 6 руб. 50 коп.; за выдѣлку англійскаго бруска 60 коп.; за доставку на протяженіи 5 верстъ колоды 6 саж. длины и 6 вершковъ въ отрубѣ—сосновой 60 коп., еловой—55 коп., копы клепки на разстояніи 20 в. 2 руб., англійскаго сосноваго бруса 45 в. отъ сажени; было вырублено и доставлено на пристани и станціи желѣзныхъ дорогъ лѣсу на 400000 руб.; лѣсной матеріалъ отправленъ на Либавскій портъ и Ригу, а также Херсонъ, Екатеринославль и Кременчугъ. Въ Мозырскомъ уѣздѣ рубкою дерева занималось до 6000 человекъ, получавшихъ отъ 65 коп. до 1 руб. въ день, выдѣлкою лѣсного матеріала до 5000 чел., получавшихъ отъ 1 до 2 руб. въ день и доставкою лѣса къ пристанямъ и станціямъ желѣзной дороги до 9000 чел. за плату отъ 1 руб. 50 коп. до 3 руб. въ день, смотря по роду матеріала и разстоянію доставки. Вырублено и продано дерева на 1200840 руб. Весь лѣсной матеріалъ сплавался за границу и въ южныя губерніи. Кромѣ того, жители м.м. Петрикова и Давидгородка занимались постройкою берлинъ и другихъ мелкихъ судовъ. Въ 1900 году построено 20 берлинъ и 140 мелкихъ судовъ. Выручено рабочими до 10000 руб., а общій оборотъ этого промысла достигалъ 80000 руб. Въ Новогрудскомъ уѣздѣ рубкою дерева занималось до 2000 человекъ, получавшихъ 5—10 коп. отъ пня; выдѣлкою дерева—до 1500 человекъ, получавшихъ отъ штуки 20—25 коп., вывозкою лѣса занято было до 1000 чел., получавшихъ отъ пня 80 коп.—1 руб. Продано лѣсу на 150000 руб. Лѣсъ отправлялся въ Пруссію. Въ Пинскомъ уѣздѣ рубкою, выдѣлкою и вывозкою лѣса занималось до 7000 человекъ, которые заработали до 130000 руб. Лѣсъ сосновый, еловый, дубовый, кленовый и ясеневый сплавался за границу, а дрова въ г. Кіевъ и на линіи желѣзныхъ дорогъ. Въ Рѣчицкомъ уѣздѣ рубкою лѣса занято было до 5300 человекъ, и каждый рабочій получалъ до 1 руб. въ день; 1900 человекъ за выдѣлку дерева на мѣстѣ получали отъ 1 до 2 руб. въ день; доставкою лѣса къ пристанямъ и станціямъ желѣзныхъ дорогъ было занято до 2500 чел., получавшихъ въ день на одну одноконную подводку 1 руб. 20 коп.; всего вырублено лѣсу различныхъ породъ приблизительно на сумму до 180000 руб.; болѣе цѣнный матеріалъ, какъ на примѣръ: дубовая клепка, дубовые брусья и кряжи сплавались вверхъ по р. Припети до Пинскаго канала и затѣмъ по рѣкѣ Нѣману на Мемель, а остальной матеріалъ сплавался по р.р. Днѣпру, Припети и Березинѣ во внутреннія губерніи. Въ Слуцкомъ уѣздѣ на лѣсномъ промыслѣ имѣли работу болѣе 3000 человекъ, получавшихъ отъ 50 коп.

до 1 руб. 50 коп. въ день; за доставку кубической сажени дровъ платилось отъ 4 до 6 руб. Рубка лѣса производилась съ разрѣшенія Минскаго Лѣсоохранительнаго Комитета, которому въ 1900 году подчинена была слѣдующая площадь лѣса въ губерніи.

Названіе уѣздовъ.	Лѣсовъ, подчиненныхъ надзору лѣсоохранительнаго управленія, состоитъ.		ВЪ ТОМЪ ЧИСЛѢ								Защитныхъ, на которые утверждены планы хозяйства.		Непризнанныхъ защитными, но эксплуатируемыхъ по утвержденнымъ Лѣсоохранительнымъ Комитетомъ планамъ хозяйства.				
	Число дачъ.	Общая площадь въ десят.	Казеннаго лѣснаго вѣдомства.	Лѣсовъ крестьянск. обществъ разныхъ наименованій.		Лѣсовъ церквей, монастырей, городовъ и другихъ установленій.		Лѣсовъ частныхъ лицъ.		Число дачъ.	Общая площадь въ десятинахъ.	Число дачъ.	Общая площадь въ десятинахъ.	При сплошной рубкѣ.		При выборочной рубкѣ.	
				Число дачъ.	Общая площадь въ десят.	Число дачъ.	Общая площадь въ десятинахъ.	Число дачъ.	Общая площадь въ десят.					Число дачъ.	Площадь въ десят.	Число дачъ.	Площадь въ десят.
Бобруйскій . . .	1115	484197,35	22	131861,81	31	3732,38	—	—	1062	348603,16	—	—	48	79255,64	50	46314,87	
Борисовскій . . .	532	392275,26	18	95745,03	8	508,42	1	458,44	505	295563,32	9	1219,00	11	19951,64	16	39890,48	
Игуменскій . . .	1377	378666,37	14	41434,30	32	4020,18	2	1170,49	1329	332041,40	13	2075,10	35	57780,93	33	86133,85	
Минскій	1255	121036,92	16	9461,50	2	16,76	1	96,68	1236	111461,98	4	206,93	42	75372,11	33	18752,93	
Мозырскій	682	691973,75	23	165837,63	2	1005,81	1	134,17	656	524996,14	3	1229,18	23	112158,06	23	102496,07	
Новогрудскій . . .	1066	125451,03	30	37073,28	3	97,20	—	—	1033	88280,55	4	118,50	45	19846,71	19	4037,69	
Пинскій	500	373146,97	35	98493,04	7	3117,73	—	—	458	271536,20	15	1079,42	52	127443,45	29	7932,65	
Рѣчицкій	270	447312,14	24	170029,02	11	861,15	1	36,40	234	276385,57	10	1352,25	30	111154,27	17	26015,96	
Слуцкій	638	150108,45	29	19674,48	6	147,16	1	60	602	130226,81	—	—	33	47729,40	21	34829,98	
Итого	7435	3164168,24	211	769610,14	102	13506,79	7	1956,18	7115	2379095,13	58	7280,38	319	650692,21	241	366404,48	

Въ 1900 г. разрѣшена расчистка лѣса по 112 дачамъ на площади 45117,34 дес.; признана рубка опустошительною въ 71 случаѣ на площади 32790,62 дес.; возбуждено преслѣдованій за нарушение положенія о сбереженіи лѣсовъ по 81 протоколу на сумму 14527 руб. 54 коп.

Чиновъ мѣстнаго надзора къ 1 января 1901 г. состояло 107, въ томъ числѣ: лѣсничихъ лѣснаго вѣдомства 28, помощниковъ лѣсничихъ 36, исправниковъ 9 и становыхъ приставовъ 34; все содержаніе лѣсоохранительнаго управленія въ 1900 г. обошлось въ 5113 руб.

Отхожіи промыслы. Сплавомъ лѣса по Минскому уѣзду занималось до 700 человекъ, которые получали отъ 40 до 60 коп. въ день; въ Бобруйскомъ уѣздѣ до 3650 человекъ съ платою 18—50 руб. за лѣто каждому; въ Борисовскомъ уѣздѣ до 1800 человекъ съ платою отъ 18 до 35 руб. въ лѣто каждому; въ Игуменскомъ уѣздѣ до 1860 чел., которые заработали до 25000 руб.; въ Мозырскомъ уѣздѣ до 3000 чел. получали по денно отъ 50—70 коп., мѣсячно отъ 10—18 руб. и за весь періодъ сплава отъ 45 до 120 руб.; въ Новогрудскомъ уѣздѣ до 1000 чел. за 5 лѣтнихъ мѣсяцевъ получали по 30—35 руб. каждый; въ Пинскомъ уѣздѣ до 2000 чел., изъ которыхъ старшему дубовику за сходку платили 150—200 руб., лоцману 3 руб. 60 коп.—6 руб. въ недѣлю и сходчикамъ отъ 2 руб. 50 коп. до 3 руб. 50 коп. въ недѣлю; въ Рѣчицкомъ уѣздѣ до 3800 человекъ, при чемъ заработная плата достигала за доставку до мѣста назначенія рабочему отъ 20—45 руб., атаману 80—100 руб., младшему дубовику 100—200 руб., старшему дубовику отъ 200 до 300 руб.; въ Слуцкомъ уѣздѣ на сплавѣ лѣса было до 600 человекъ, которые получали отъ 4—5 руб. въ недѣлю.

Кустарные промыслы развиты въ Минской губерніи повсемѣстно, и издѣлія шли главнымъ образомъ на удовлетвореніе домашнихъ потребностей, поступая въ продажу въ незначительномъ количествѣ. Въ г. Минскѣ 60 человекъ занимались выдѣлкою разной деревянной посуды и 9 токарей выдѣлкою разныхъ предметовъ изъ корельской березы; сбытъ производился на мѣстѣ, доставляя кустарямъ заработка отъ 14000 до 15000 руб. Въ Минскомъ уѣздѣ крестьяне и мѣщане выдѣлывали простое сукно изъ шерсти собственныхъ овецъ и ткали холсты; про-

давали: аршинъ сукна по 40—60 коп. и аршинъ холста по 8—15 коп. Поступавшія въ продажу издѣлія изъ дерева цѣнились: кадки 30 коп.—3 руб., ведра 10—25 коп., ушаты 30—60 коп., бочки 1—3 руб., боченки 35—80 коп., сани 1—3 руб., телѣги 4—9 руб., бороны 50 к.—2 руб., колеса 1—2 руб., оси 50—70 коп.; выручено за проданныя издѣлія изъ дерева до 13000 руб., за сукно до 500 руб. и холстъ до 600 руб. Гончарнымъ промысломъ занималось въ уѣздѣ болѣе 40 человекъ, выручившихъ за свои издѣлія до 3000 руб. Въ г. Бобруйскѣ три токаря продали своихъ издѣлій на сумму до 1000 руб., 12 человекъ гончаровъ за разную посуду выручили до 4000 руб.; въ Бобруйскомъ уѣздѣ простого сукна и холста поступило въ продажу приблизительно на сумму до 1350 руб., по цѣнѣ: 6—15 к. арш. холста и 30—60 к. арш. сукна; издѣліями изъ дерева занималось 80 человекъ, которые выручили до 4000 руб., продавая шкафы отъ 3 до 15 руб., стулья 50 коп.—1 руб., комоды 6—25 руб., диваны 1 руб. 50 к.—5 руб., кровати 1—4 руб., столы 60 коп.—5 руб., колеса за скать 3—5 руб., бочка 50 коп.—3 руб., кадки 30—70 коп., ложки 1—3 коп.; 55 гончаровъ выручили до 3000 руб., продавая кувшины и горшки по 5—10 коп., тарелли и чашки по 4—6 коп. Въ Борисовскомъ уѣздѣ крестьянское сукно продавалось по 70 коп.—1 руб. за аршинъ; издѣліями изъ дерева занималось около 270 человекъ, а гончарнымъ дѣломъ 22 лица съ 115 рабочими, при чемъ продажная цѣна издѣлій изъ дерева была отъ 10 коп.—4 руб., а гончарныхъ отъ 3—10 коп., всего же кустарныхъ издѣлій продано на 7455 руб. Въ Игуменскомъ уѣздѣ 260 человекъ продали деревянныхъ издѣлій на 4300 руб., продавая скать колесъ отъ 2—3 руб., сани отъ 1 руб. 50 коп. до 5 руб. и посуду отъ 10 коп. до 3 руб.; 100 гончаровъ продали своихъ издѣлій на 3500 руб. по цѣнѣ 1—15 коп. Въ Мозырскомъ уѣздѣ выдѣлывалось изъ шерсти простое сукно и узорчатая цвѣтная матерія для собственной надобности и изъ льна толстый холстъ; послѣдній продавался по 8—12 коп. за аршинъ; отъ продажи холста выручено до 2650 руб. Въ Новогрудскомъ уѣздѣ выдѣлкою изъ шерсти простого сукна, изъ льна и пеньки простого холста занималось почти все крестьянское населеніе уѣзда, но въ продажу поступалъ только излишекъ по цѣнѣ: сукно 75—85 коп. арш. и холстъ 13—18 коп. арш.; въ общемъ выручено за холстъ до 3500 руб. и за сукно до 3000 руб.; издѣлій изъ дерева продано на 50000 руб. и гончарныхъ на 8000 руб. по цѣнѣ: бочка 1 руб. 30 к.—1 руб. 50 коп., ушатъ и кадка 40—60 коп., ведро 15—20 коп., горшокъ 4—5 коп., миска 3—7 коп., кувшинъ 3—6 коп., дымовая труба 40—50 коп. Въ Пинскомъ уѣздѣ 200 семействъ изъ жителей м. Городно выдѣлывали разную посуду изъ глины, за которую выручили до 4000 руб., продавая по цѣнѣ 2—6 коп. за штуку. Въ Рѣчицкомъ уѣздѣ за издѣлія изъ шерсти выручено до 3000 руб., считая 40—60 коп. арш. сукна, 20—30 коп. аршинъ простой шерстяной ткани, 6—15 коп. арш. холста; за издѣлія изъ дерева выручено до 1500 руб., при чемъ продажная цѣна была: ведра отъ 15—30 коп., дубовой кадки 40 коп.—3 руб., ушата 35—90 коп., маслбойки 15—20 коп., бочки 1—3 руб., боченка 50 к.—1 руб., телѣги 4—8 руб., сохи 70 коп.—1 руб., бороны 50—70 коп., одного колеса 75 коп.—1 руб. 30 к., лодки 2—6 руб. Въ Слуцкомъ уѣздѣ выдѣлкою изъ дерева посуды занимались крестьяне въ мѣстностяхъ, изобилующихъ лѣсомъ; плотно ткуть почти въ каждой крестьянской семьѣ; въ Тимковичской, Грозовской и Телядовичской волостяхъ выдѣлывали узорчатая полотенца и скатерти, продававшіяся: полотенца по 50 коп. и скатерть по 2—4 руб. за штуку. 255 человекъ, преимущественно татаръ, заработали каждый до 150 руб. за выдѣлываніе кожи, 25 человекъ гончаровъ продали своихъ издѣлій на 4000 руб.

Ремонтъ на желѣзныхъ дорогахъ.

Ремонтомъ на желѣзныхъ дорогахъ занято было: въ Минскомъ уѣздѣ до 850 человекъ, получавшихъ отъ 40—80 коп. въ день, въ Бобруйскомъ—до 600 человекъ съ платою отъ 50 коп.—1 руб., въ Борисовскомъ—до 100 чел. съ платою отъ 9 до 12 руб. въ мѣсяцъ; въ Игуменскомъ—до 1000 чел., которые заработали до 11000 руб., въ Мозырскомъ уѣздѣ—до 800 человекъ, получавшихъ по 50—65 коп. въ день, въ Новогрудскомъ до 800 человекъ, которые заработали до 10000 руб., въ Пинскомъ уѣздѣ до

2200 человекъ, получавшихъ отъ 50 коп. до 1 руб. въ день; въ Рѣчицкомъ уѣздѣ до 3000 человекъ за плату 50—70 коп. въ день.

Ремесленники. Ремесленниковъ въ 1900 г. въ Минской губерніи числилось 44502, въ томъ числѣ въ городахъ 15266 и уѣздахъ 29236; въ общемъ числѣ ремесленниковъ-мастеровъ было въ городахъ 6747, уѣздахъ 21775, рабочихъ въ городахъ 4868, уѣздахъ 4219 и учениковъ въ городахъ 3651 и уѣздахъ 3242. По числу ремесленниковъ города и уѣзды распредѣляются въ слѣдующемъ нисходящемъ порядкѣ: города: Минскъ 5985, Бобруйскъ 2173, Пинскъ 2140, Слуцкъ 1063, Борисовъ 961, Рѣчица 687, Мозырь 631, Новогрудокъ 558, Игумень 470, Несвижъ 347 и Докшицы 251; уѣзды: Новогрудскій 4642, Игуменскій 3761, Минскій 3445, Рѣчицкій 3362, Пинскій 3013, Слуцкій 2967, Борисовскій 2727, Мозырскій 2660 и Бобруйскій 2659.

Винокурение, пивоварение и медоварение производится по Минской губерніи преимущественно съ сельско-хозяйственною цѣлью. По сравненію съ 1899 г. оказывается:

	1899 г.	1900 г.
Къ 1 января 1899 и 1900 г.г. оставалось въ подвалахъ виноку- ренныхъ заводовъ и оптовыхъ складахъ	32471273 ⁰	24029652,1 ⁰
Выкурено на заводахъ	127916144 ⁰	137103834,5 ⁰
Итого	160387417⁰	161133486,6⁰

Израсходовано въ своей губерніи	42937649 ⁰	56081094,7 ⁰
Вывезено въ другія губерніи	74389969 ⁰	70234779,6 ⁰
„ за границу	12185217 ⁰	—
Оказалось неявокъ, усушекъ и тратъ вина	6844930 ⁰	460733,6 ⁰
Итого	136357765⁰	126776607,9⁰

Пива.

Оставалось	2360 вед.	2473 вед.
Сварено	324655 „	315969 „
Итого	327015 вед.	318442 вед.

Израсходовано въ своей губерніи	265794 вед.	216017 вед.
Вывезено	58748 „	90096 „
Итого	324542 вед.	306113 вед.

Осталось	2473 „	12329 „
--------------------	--------	---------

Меду.

Оставалось	370 вед.	686 вед.
Сварено	7743 „	8015 „
Итого	8113 вед.	8701 вед.

Израсходовано въ своей губерніи	6987 вед.	5726 вед.
Вывезено	440 „	470 „
Итого	7427 вед.	6196 вед.

Осталось	686 „	2505 „
--------------------	-------	--------

Изъ приведенныхъ данныхъ оказывается, что сумма производи-
тельности увеличилась противъ 1899 г. винокуренныхъ заводовъ на
9187690,5⁰ и медоваренныхъ на 272 вед.; сумма же производи-
тельности пивоваренныхъ заводовъ уменьшилась сравнительно съ 1899
годомъ на 8686 вед.

Промышленность фабричная.

(Приложеніемъ къ этой статьѣ служить вѣдомость о фабрикахъ и заводахъ).

По свѣдѣніямъ, доставленнымъ фабричнымъ инспекторомъ Минской губерніи, фабрикъ и заводовъ было 395 съ производствомъ при 8884 рабочихъ на 21207000 руб. По суммѣ производительности города и уѣзды распредѣляются въ слѣдующемъ нисходящемъ порядкѣ:

ГОРОДА и УѢЗДЫ.	Число заводовъ.	Сумма производительности въ тысячахъ рублей.	Число рабочихъ.
ГОРОДА: Минскъ	50	2364	1542
Пинскъ	21	1000	1783
Борисовъ	8	873	851
Бобруйскъ	10	629	389
Мозырь	2	197	659
Рѣчица	3	97	73
Слуцкъ	7	27	43
Новогрудокъ	2	18	51
Игумень	1	8	11
УѢЗДЫ: Рѣчицкій	42	3354	407
Слуцкій	39	2650	323
Бобруйскій	46	2056	459
Пинскій	34	1830	659
Новогрудскій	21	1602	251
Минскій	17	1325	435
Мозырскій	25	1236	319
Игуменскій	46	1188	387
Борисовскій	8	873	851

Торговля.

Число торговыхъ документовъ, выбранныхъ въ Минской губерніи за послѣдніе два года, было слѣдующее:

	1899 г.		1900 г.	
	Годовыхъ.	Полугодовыхъ.	Годовыхъ.	Полугодовыхъ.
Сословныхъ купеческихъ свидѣтельствъ:				
1 гильдіи	90	—	83	—
2 гильдіи	497	—	475	—
Свидѣтельствъ для торговыхъ предпріятій:				
1-го разряда	118	1	112	1
2-го разряда	1437	39	1153	49
3-го разряда	4875	237	5126	238
4-го разряда	4386	258	4455	332
5-го разряда	114	36	110	37
Свидѣтельствъ на складочныя къ торговымъ предпріятіямъ помѣщенія:				
1-го разряда	12	—	11	—
2-го разряда	10	—	16	2
3-го разряда	17	1	11	—
Свидѣтельствъ для паровыхъ судовъ	10	—	19	—
Свидѣтельствъ для промышленныхъ предпріятій:				
3-го разряда	15	—	22	—
4-го разряда	47	1	53	2
5-го разряда	143	7	183	8
6-го разряда	178	7	263	10
7-го разряда	395	11	512	5
8-го разряда	1098	18	998	21

Свидѣтельствъ на личныя промысловыя занятія:

	1899 г.		1900 г.	
	Годо-выхъ.	Полу-годо-выхъ.	Годо-выхъ.	Полу-годо-выхъ.
4-го разряда . . .	139	7	167	11
5-го разряда . . .	637	53	653	64
6-го разряда . . .	24	8	19	5
7-го разряда . . .	763	105	798	91
	15005	789	15239	876
	15794		16115	

Въ сравненіи съ 1899 годомъ число документовъ, выбранныхъ въ 1900 году, увеличилось на 321.

Въ частности число свидѣтельствъ увеличилось: для торговыхъ предпріятій на 112, для паровыхъ судовъ на 9, для промышленныхъ предпріятій на 157 и на личныя промысловыя предпріятія на 72, всего на 350; число же сословныхъ купеческихъ свидѣтельствъ за то же время уменьшилось на 29.

Главными предметами отпускной торговли служатъ лѣсные матеріалы и хлѣбъ.

Изъ свѣдѣній, доставленныхъ начальниками желѣзныхъ дорогъ и судоходныхъ дистанцій, видно:

1) По Либаво-Роменской желѣзной дорогѣ отправлено лѣсныхъ матеріаловъ 12585045 п., хлѣбныхъ грузовъ 974513 п., остальныхъ грузовъ 2669785 п., итого 16229343 пуда.

2) По Московско-Брестской желѣзной дорогѣ отправлено лѣсныхъ матеріаловъ 5443442 пуда и хлѣбныхъ грузовъ 1378887 п., итого 6822329 пудовъ.

3) По Полѣскимъ дорогамъ отправлено лѣсныхъ матеріаловъ 7293093 п. и хлѣбныхъ грузовъ 845297 п., итого 8138390 пудовъ.

4) По Огинскому каналу и рѣкамъ Ясельдѣ, Нѣману и Вилии Гродненскаго Отдѣленія Ковенскаго округа путей сообщенія грузилось, разгрузилось и мимо прошло груза на 1958214 руб.

5) По рѣкѣ Припети 1 судоходной дистанціи Лепельскаго отдѣленія

грузилось, отправлено и разгрузилось на 1666863 руб.

6) По рѣкамъ Березинѣ и Днѣпру 2 судоходной дистанціи Лепельскаго отдѣленія

грузилось, отправлено и разгрузилось на 2036692 руб.

7) По рѣкѣ Стирю 3 судоходной дистанціи Брестъ-Литовскаго отдѣленія Ковенскаго округа

грузилось, разгрузилось и мимо прошло на 606554 руб.

8) По рѣкѣ Припети (отдѣльный участокъ)

грузилось, разгрузилось и мимо прошло на 4603663 руб.

и 9) По рѣкѣ Пинѣ, Днѣпровско-Бугскому и Огинскому каналамъ 1 судоходной дистанціи Брестъ-Литовскаго отдѣленія

грузилось, разгрузилось и отправлено на 3168061 руб.

Питейная торговля. Число заведеній для торговли питіями въ 1900 году простиралось до 1020, на 163 заведенія меньше противъ 1899 года. Потребленіе напитковъ по губерніи достигало: спирта 56081094,7⁰, пива 216017 вед. и меду 5726 вед.; противъ 1899 г. потребленіе спирта увеличилось на 13143445,7⁰, а пива и меду уменьшилось: перваго—на 49777 ведеръ, а втораго—на 1261 вед.

Ярмарки. Ярмарокъ считалось въ губерніи 190, на которыя привезено было товаровъ на 1315039 руб., а продано на 961673 руб.

Движеніе населенія.

Всѣхъ жителей въ Минской губерніи къ 1 января 1901 года состояло 1173468 мужчинъ и 1166798 женщинъ.

По городамъ и уѣздамъ число жителей распредѣлялось слѣдующимъ образомъ:

Въ городахъ:	Муж.	Жен.	Всего.
Минскѣ	49045	46877	95922
Бобруйскѣ	20880	16625	37505
Борисовѣ	9010	7015	16025
Игуменѣ	2368	2489	4857
Мозырѣ	5464	5746	11210
Новогрудкѣ	3911	4027	7938
Пинскѣ	14914	15425	30339
Рѣчицѣ	5169	5144	10313
Слуцкѣ	7399	7722	15121
Докшицахъ	1893	1976	3869
Несвижѣ	5030	3948	8978
Уѣздахъ:			
Минскомъ	100399	100799	201198
Бобруйскомъ	122150	120459	242609
Борисовскомъ	119807	120229	240036
Игуменскомъ	125240	125765	251005
Мозырскомъ	94048	94504	188552
Новогрудскомъ	130330	131174	261504
Пинскомъ	112203	109726	221929
Рѣчицкомъ	116453	118556	235009
Слуцкомъ	127755	128592	256347
Итого въ городахъ	125083	116994	242077
уѣздахъ	1048385	1049804	2098189
губерніи	1173468	1166798	2340266

Родилось въ 1900 г. мужскаго пола 56268 и женскаго 51972, итого 108240. Въ городахъ родилось мальчиковъ 4880 и дѣвочекъ 3895, итого 8775, и уѣздахъ—мальчиковъ 51388 и дѣвочекъ 48077, итого 99465; число родившихся мальчиковъ превышаетъ число дѣвочекъ въ городахъ на 985 и уѣздахъ на 3311. Одинъ родившійся приходится въ городахъ на 27—28, уѣздахъ на 21—22 и губерніи также на 21—22 жителя. Въ числѣ родившихся было рожденныхъ внѣ брака въ городахъ 347, уѣздахъ 2240 и губерніи 2587; одинъ рожденный внѣ брака приходится въ городахъ на 24—25, уѣздахъ на 43—44 и губерніи на 40—41 законнорожденныхъ.

Умерло въ городахъ 2624 м. и 2192 ж.; итого 4816, въ уѣздахъ 26065 м. и 24037 ж., итого 50102, и губерніи 28689 м. и 26229 ж., итого 54918; одинъ умершій приходится въ городахъ на 50—51, уѣздахъ на 41—42 и губерніи на 42—43 жителя.

Число родившихся превысило число умершихъ въ городахъ на 3959 (2256 м. и 1703 ж.), уѣздахъ на 49363 (25323 м. и 24040 ж.) и губерніи на 53322 (27579 м. и 25743 ж.); этотъ естественный приростъ составляетъ въ городахъ 1,6‰, уѣздахъ 2,3‰ и губерніи 2,2‰.

Браковъ заключено въ городахъ 1973, уѣздахъ 16635 и губерніи 18608; одинъ бракъ приходится въ городахъ на 122—123, уѣздахъ на 126—127 и губерніи на 125—126 жителей.

II. ПОДАТИ И ПОВИННОСТИ.

I. Прямые налоги.

Къ 1 января 1900 года оставалось въ	
недоимкѣ	22743 р. 05 к.
а) Государственный поземельный налогъ. Оклада	76677 „ 53 „
Итого	99420 р. 58 к.

Въ 1900 г. причислено:

Недоимокъ	1642 р. 54 к.
Оклада	939 „ 96 „
Итого	2582 р. 50 к.

А всего ожидалось къ поступленію 102003 р. 08 к.

Исключено:

Недоимокъ	568 р. 87 к.
Оклада	13023 „ 58 „
Итого	<u>13592 р. 45 к.</u>

Поступило:

Недоимокъ	20504 р. 07 к.
Оклада	49321 „ 62 „
Итого	<u>69825 р. 69 к.</u>

А всего исключено и поступило 83418 р. 14 к.

Затѣмъ на 1 января 1901 г. осталось

въ недоимкѣ	18584 р. 94 к.
Противъ 1899 г. недоимка этого сбора уменьшилась на	4158 р. 11 к.

б) Налогъ съ недвижимыхъ имуществъ и однопроцентный сборъ.

На 1 января 1900 г. оставалось въ недоимкѣ	999 р. 77 к.
Оклада	69000 „ — „
Итого	<u>69999 р. 77 к.</u>

Въ 1900 г. причислено:

Недоимокъ	876 р. 54 к.
А всего слѣдовало къ поступленію	70876 р. 31 к.

Поступило:

Недоимокъ	1527 р. 12 к.
Оклада	66996 „ 26 „
Итого	<u>68523 р. 38 к.</u>

На 1 января 1901 г. осталось въ недоимкѣ.	2352 р. 93 к.
Противъ 1899 г. недоимка этого сбора увеличилась на	1353 р. 16 к.

в) Недоимокъ процентнаго сбора съ недвижимыхъ имуществъ лицъ польскаго происхожденія въ городахъ и уѣздахъ западныхъ губерній.

На 1 января 1900 г. оставалось въ недоимкѣ.	1475 р. 40 к.
Въ 1900 г. причислено	51 „ 2 „
Итого	<u>1526 р. 42 к.</u>

Исключено	— р. 39 к.
Поступило	40 „ 10 „
Итого	<u>40 р. 49 к.</u>

Затѣмъ на 1 января 1901 года осталось въ недоимкѣ.	1485 р. 93 к.
Противъ 1899 г. недоимка этого сбора увеличилась на	10 р. 53 к.

г) Квартирный налогъ.

На 1 января 1900 г. оставалось въ недоимкѣ	508 р. 16 к.
Оклада	31434 „ — „
Итого	<u>31942 р. 16 к.</u>

Въ 1900 году причислено:

Недоимокъ	712 р. 14 к.
Оклада	6 „ — „
Итого	<u>718 р. 14 к.</u>

А всего слѣдовало къ поступленію 32660 р. 30 к.

Въ 1900 г. исключено:

Недоимокъ	202 р. 91 к.
Оклада	518 „ 75 „
Итого	<u>721 р. 66 к.</u>

Поступило:

Недоимокъ	863 р. 76 к.
Оклада	30500 „ 50 „
Итого	31364 р. 26 к.

А всего поступило и исключено 32085 р. 92 к.

Затѣмъ на 1 января 1901 года осталось въ недоимкѣ 574 р. 38 к.

Противъ 1899 г. недоимка этого сбора увеличилась на 66 р. 22 к.

II. Пошлины крѣпостныя съ имуществъ, переходящихъ безмездными способами, пени за несвоевременный взносъ пошлинъ съ наслѣдствъ и за нарушеніе правилъ объ этихъ пошлинахъ и проценты за разсрочку.

На 1 января 1900 г. оставалось въ недоимкѣ	56824 р. 05 к.
Окладъ 1900 г.	124300 „ — „
Итого	181124 р. 05 к.

Въ 1900 году причислено:

Недоимокъ	505 р. 05 к.
Оклада	63976 „ 59 „
Итого	64481 р. 64 к.

А всего слѣдовало къ поступленію 245605 р. 69 к.

Въ 1900 г. исключено:

Недоимокъ	22273 р. 63 к.
Оклада	3075 „ 65 „
Итого	25349 р. 28 к.

Поступило:

Недоимокъ	3828 р. 95 к.
Оклада	183494 „ 06 „
Итого	187323 р. 01 к.

А всего поступило и исключено 212672 р. 29 к.

Затѣмъ на 1 января 1901 года оставалось въ недоимкѣ 32933 р. 40 к.

Противъ 1899 г. недоимка этого сбора уменьшилась на 23890 р. 65 к.

III. Выкупные платежи.

На 1 января 1900 г. оставалось въ недоимкѣ	4728 р. 48 к.
Окладъ 1900 г.	945730 „ 67 „
Итого	950459 р. 15 к.

Въ 1900 году причислено:

Недоимокъ	20 р. 89 к.
Оклада	5475 „ 46 „
Итого	5496 р. 35 к.

А всего слѣдовало къ поступленію 955955 р. 50 к.

Въ 1900 г. исключено:

Недоимокъ	3619 р. 51 к.
Оклада	1479 „ 32 „
Итого	5098 р. 83 к.

Поступило:

Недоимокъ	1006 р. 06 к.
Оклада	947575 „ 92 „
Итого	948581 р. 98 к.

А всего поступило и исключено 953680 р. 81 к.

Затѣмъ на 1 января 1901 г. осталось въ недоимкѣ 2274 р. 69 к.

Противъ 1899 г. недоимка этого сбора уменьшилась на 2453 р. 79 к.

VIII. Доходъ вѣдомства Государственныхъ Имуществъ.

Поступленіе доходовъ по вѣдомству Государственныхъ Имуществъ было слѣдующее:

1. По Лѣсному Департаменту:	1899 г.	1900 г.
а) съ казенныхъ лѣсовъ	1473464 р. 18 к.	1622630 р. 36 к.
б) „ оброчныхъ статей	16577 „ 15 „	18986 „ 60 „
в) отъ побочныхъ пользованій	79551 „ 62 „	89917 „ 63 „
г) за нарушеніе лѣсного устава	13093 „ 25 „	11752 „ 65 „
д) отъ продажи негоднаго имущества	22 „ 75 „	107 „ — „
Итого	1582708 р. 95 к.	1743394 р. 24 к.

2. По Департаменту Государственныхъ Земельныхъ Имуществъ:

а) съ оброчныхъ статей	3895 р. 71 к.	2613 р. 7 к.
б) „ проданныхъ участковъ	1198 „ 13 „	348 „ 87 „
в) „ поіезуитскихъ имѣній	3751 „ 57 „	3440 „ 23 „
г) „ поіезуитскаго капитала	1170 „ 47 „	478 „ — „
д) 12 ⁰ / ₀ за несвоевременный взносъ дохода	— —	17 „ 18 „
е) пени за несвоевременный взносъ дохода	47 „ 17 „	342 „ 88 „
Итого	10063 р. 05 к.	7240 р. 23 к.

3. По отдѣлу земельныхъ улучшеній:

Возвратъ расходовъ, произведенныхъ за счетъ частныхъ мѣстъ и лицъ (по осушкѣ болотъ)

1215 р. — к.	145 р. 22 к.
А всего	1593987 р. — к. 1750779 р. 69 к.

Доходъ 1900 года превышаетъ поступленіе 1899 года на 156792 р. 69 коп., или 9,8⁰/₀.

Наибольшій доходъ получился съ казенныхъ лѣсовъ и составлялъ въ 1900 г. 92,6⁰/₀ всѣхъ доходовъ вѣдомства Министерства Государственныхъ Имуществъ въ Минской губерніи (въ 1899 г. ⁰/₀ этотъ былъ равенъ 92,1⁰/₀).

Въ 1900 году было въ казенныхъ лѣсахъ 160 лѣсныхъ пожаровъ коими причинено ущерба казнѣ на сумму по казенной таксѣ 831 р. 45 к. (въ 1899 году пожаровъ было 285, коими причинено было убытка на 1919 р. 95¹/₂ к.).

Городскіе доходы.

Въ 11 городахъ Минской губерніи въ теченіе 1900 года поступило на приходъ:

Остатковъ отъ прежнихъ лѣтъ	85385 р. 5 ¹ / ₄ к.
Доходовъ 1900 года	1193213 „ 72 ³ / ₄ „

Позаимствовано изъ запасныхъ капиталовъ городовъ:

Минска	43235 р. 99 к.
Рѣчицы	926 „ 42 „
и Докшиць	743 „ 36 „
	44905 р. 77 к.

А всего въ приходѣ	1323504 р. 55 к.
Въ расходѣ 1900 г.	1280290 „ 34 ¹ / ₄ „
Въ остаткѣ къ 1 января 1901 года	43214 „ 20 ³ / ₄ „

Расходы 1900 года въ 10 городахъ Минской губерніи (Минскѣ, Бобруйскѣ, Борисовѣ, Игуменѣ, Мозырѣ, Пинскѣ, Рѣчицѣ, Слуцкѣ, Докшицахъ и Несвижѣ) превысили поступления этого года на 87134 руб. 69¹/₂ коп., а въ г. Новогрудкѣ доходы превысили расходы на 58 руб. 8 коп. По исключеніи этихъ послѣднихъ изъ 87134 руб. 69¹/₂ коп., окажется, что сумма перерасхода будетъ равна 87076 руб. 61¹/₂ коп.

На покрытіе образовавшагося, такимъ образомъ, дефіцита употреблено изъ остатковъ отъ прежнихъ лѣтъ г.г. Минска, Бобруйска, Борисова, Игумена, Мозыря, Пинска, Рѣчицы, Слуцка и Несвижа 42970 руб. 84¹/₂ коп. и изъ запасныхъ капиталовъ 44905 руб. 77 коп., именно: въ г. Минскѣ 43235 руб. 99 коп., Рѣчицѣ 926 руб. 42 коп. и Докшицахъ 743 руб. 36 коп.

Осталось въ наличности изъ остатковъ прежнихъ лѣтъ въ г.г. Бобруискѣ, Борисовѣ, Игуменѣ, Мозырѣ, Новогрудѣ, Пинскѣ, Слуцкѣ и Несвижѣ, какъ сказано выше, 43214 руб. 20³/₄ коп.

Доходъ губ. г. Минска въ 1900 году составлялъ 938616 руб. 59 коп. и превышалъ доходы остальныхъ десяти городовъ (254597 р. 13³/₄ к.) на 684019 р. 45¹/₄ к. Кромѣ Минска, значительнѣе были поступления въ городахъ: Бобруискѣ 77495 руб. 78¹/₄ коп., Пинскѣ 60037 руб. 12 коп. и Борисовѣ 36050 руб. 95 коп.

X. Отправленіе натуральныхъ повинностей.

Въ 1900 году для устройства и починки грунтовыхъ дорогъ въ Минской губерніи поставлено было пѣшихъ рабочихъ 150513 и конныхъ 78002 человѣка, всего на сумму 121339 руб. 36 коп.; наибольшее число рабочихъ приходится на Пинскій, Новогрудскій и Игуменскій уѣзды: первымъ поставлено 15368 конныхъ и 25591 пѣшихъ рабочихъ на сумму 22708 руб. 20 к., вторымъ 13734 конныхъ и 20694 пѣшихъ на сумму 18112 руб. 80 коп., а третьимъ 12110 конныхъ и 27996 пѣшихъ на сумму 18605 руб. 31 коп.; наименьшее же число—6415 конныхъ и 8710 пѣшихъ на сумму 12393 руб. 50 коп. ~~и оставилъ~~ Мозырскій уѣздъ.

Подводную повинность исполняютъ крестьяне и мѣщане. Въ теченіи 1900 г. ими поставлено для разѣзда полицейскихъ чиновниковъ и развозки земской почты 96808 подводъ на сумму 110797 руб. 61 коп., для новобранцевъ и войскъ 2698 подводъ на сумму 2783 р. 85 к., для провоза арестантовъ и ссыльныхъ 3823 подводы на сумму 2944 руб. 42 коп., а всего для земскихъ сообщеній поставлено подводъ 103329 на сумму 116525 руб. 88 коп.

XI. Военная повинность.

Въ 1900 году выполненъ двадцать седьмой призывъ, на основаніи Устава о военной повинности, ВЫСОЧАЙШЕ утвержденнаго 1 января 1874 года.

Въ 1900 г. по разверсткѣ назначено для приѣма на службу 6313 человѣкъ. Для пополненія этого числа призывалось 20463 ч. (христіанъ 16196, или 79,1⁰/₀; евреевъ 4225, или 20,7⁰/₀, и магометанъ 42, или 0,2⁰/₀). Принято на службу 6291 и въ недоборѣ осталось 22 еврея. Не явилось къ исполненію призыва 1169 чел., въ томъ числѣ христіанъ 255, или 21,81⁰/₀, и евреевъ 914, или 78,19⁰/₀. За пополненіемъ контингента новобранцевъ, назначеннаго по разверсткѣ, при освидѣтельствованіи прочихъ призывавшихся лицъ, зачислено въ ратники ополченія 1 разряда 4375 (христіанъ 4006, евреевъ 353 и магометанъ 16); 2 разряда 4611 (христіанъ 4147, евреевъ 458 и магометанъ 6). Въ числѣ 6313 принятыхъ на службу заключается: а) имѣвшихъ по семейному положенію право на льготу 1 разряда 8, 2 разряда 61 и 3-го разряда 113, а всего 182; б) женатыхъ 1145; в) имѣющихъ право на сокращенные сроки службы по образованію 469; г) умѣющихъ читать и писать или только читать 2235; д) зачисленныхъ при приѣмѣ въ запасъ 31; е) способныхъ къ службѣ строевой 6169, нестроевой 91; ж) по сословіямъ лицъ, внесенныхъ въ ревизскія сказки, а равно приписанныхъ къ обществамъ послѣ ревизіи, 6068 лицъ, изъятыхъ отъ внесенія въ десятую народную перепись, а также вышедшихъ послѣ ревизіи изъ податного сословія, 223; з) по происхожденію: русскихъ 4937, евреевъ 1343, татаръ 11; и) по вѣроисповѣданіямъ: православныхъ 4369, старообрядцевъ 24, прочихъ христіанъ 544, іудеевъ 1343 и магометанъ 11.

Исполненіе призыва стоило 26129 р. 90¹/₂ к., въ томъ числѣ изъ суммъ Государственнаго Казначейства 13642 р. 90¹/₂ к. и изъ суммъ земскихъ сборовъ 12487 руб.

III. Общественное благоустройство.

Казенныя и общественныя зданія.

Въ вѣдѣніи Строительнаго Отдѣленія Минскаго Губернскаго Правленія состоятъ слѣдующія казенныя зданія.

1) Губернаторскій домъ съ хозяйственными постройками въ гор. Минскѣ.

2) Зданіе Губернскихъ Присутственныхъ мѣстъ въ г. Минскѣ. Тюремныя замки въ городахъ:

3) Минскѣ, 4) Бобруйскѣ, 5) Игуменѣ, 6) Новогрудкѣ, 7) Слуцкѣ и 8) Борисовѣ—каменные, 9) Мозырѣ и 10) Пинскѣ—деревянные.

Уѣздныя казначейства:

11) въ Бобруйскѣ, 12) Игуменѣ, 13) Мозырѣ, 14) Новогрудкѣ, 15) Пинскѣ и 16) Рѣчицѣ; кладовыя казначействъ всѣ каменные.

Въ теченіе 1900 года Строительнымъ Отдѣленіемъ производились ремонтныя работы въ слѣдующихъ казенныхъ зданіяхъ: въ домѣ, занимаемомъ Минскимъ Губернаторомъ и его канцеляріею, на 550 р. 56 к., въ каменномъ 3-хъэтажномъ зданіи, занимаемомъ Губернскими Присутственными мѣстами и Окружнымъ Судомъ, на 1377 руб. 32 к. и въ тюремныхъ замкахъ: въ Минскомъ на 936 р. 91 к., Слуцкомъ на 1086 р. 73 к., Бобруйскомъ на 150 р., Пинскомъ на 300 р. и Игуменскомъ на 3862 р., 78 к., и, кромѣ того, изъ ремонтныхъ суммъ выдано лицу, наблюдающему за зданіемъ Присутственныхъ мѣстъ, 187 р. 50 к. и техникамъ 4% вознагражденіи 342 р. 30 к., а всего израсходовано 8794 р. 10 коп.

Дороги, мосты и переправы.

По Минской губерніи, на протяженіи 1039 верстѣ, пролегаетъ рельсовый путь трехъ линій желѣзныхъ дорогъ: Московско-Брестской, Либаво-Роменской и Полѣвскихъ; въ числѣ послѣднихъ заключается Жабинко-Пинско-Лунинецъ-Гомельская, Вильно-Ровенская и Барановичи-Бѣлостокская; кромѣ того, середину губерніи на протяженіи 249¹/₄ верстѣ пересѣкаетъ съ востока на западъ Московско-Варшавское шоссе, которое проходитъ чрезъ Бобруйскъ и Слуцкъ и состоитъ въ вѣдѣніи Министерства Путей Сообщенія, и военная дорога отъ гор. Пинска въ м. Крымно и отъ с. Березино къ м. Кожанъ-Городку въ предѣлахъ Пинскаго уѣзда. Эта дорога устроена на основаніи Высочайше утвержденнаго 3 іюня 1892 года мнѣнія Государственнаго Совѣта.

Протяженіе грунтовыхъ дорогъ въ Минской губерніи по приближительному исчисленію особыхъ совѣщаній по дорожному дѣлу достигаетъ до 38306 верстѣ, въ томъ числѣ шоссе 249,25 верстѣ, дорогъ почтовыхъ, военныхъ и земскихъ-торговыхъ 5797 верстѣ и проселочныхъ 32259,75 верстѣ. Дороги почтовыя, военныя и земскія-торговныя состоятъ въ вѣдѣніи Губернскаго Распорядительнаго Комитета, а проселочныя—въ вѣдѣніи Губернскаго Правленія.

Содержаніе въ исправности и повсемѣстное устройство въ губерніи дорогъ и дорожныхъ сооружений, подвѣдомственныхъ Губернскому Распорядительному Комитету, возлагается на мѣстное населеніе, которое привлекается къ исполненію работъ и поставкѣ матеріаловъ, отбывая таковыя натурою. Исключеніе въ этомъ отношеніи представляютъ существующіе въ губерніи 39 деревянныхъ мостовъ, 2 трубы и 5 плотинъ, которые содержатся на счетъ суммъ губернскаго земскаго сбора.

По свѣдѣніямъ, полученнымъ отъ Уѣздныхъ Дорожныхъ Комиссій, мѣщанскія и крестьянскія общества привлекались въ 1900 году къ работамъ по исправленію дорогъ и дорожныхъ сооружений, при чемъ означенными обществами были поставлены пѣшіе рабочіе и рабочіе съ подводами и, кромѣ того, ими же уплачено изъ мірскихъ сборовъ 8836 руб. 23 коп. за работы, исполненныя подряднымъ способомъ. Частными землевладѣльцами поставлено разныхъ матеріаловъ на сумму 28918 руб. 57 коп. и казною—на сумму 1493 руб. 38 коп.

На ремонтъ и постройку указанныхъ выше дорожныхъ сооружений, содержимыхъ на счетъ губернскаго земскаго сбора, назначено на

трехлѣтіе съ 1899—1901 годъ по 21270 руб. въ годъ; на счетъ этихъ суммъ въ 1900 году произведены перестройка и ремонтъ 4-хъ мостовъ на бывшей почтовой дорогѣ изъ г. Минска въ г. Игумень на сумму 9474 руб. 94 коп., а также ремонтъ и перестройка моста въ г. Мозырѣ на сумму 1314 руб. 3 коп.; вообще же на ремонтъ и содержаніе въ исправности всѣхъ этихъ сооружений израсходована и подлежитъ расходу сумма въ 16742 руб. 95¹/₂ коп.

На образованіе особаго дорожнаго капитала по смѣтѣ губернскихъ земскихъ повинностей, согласно Высочайше утвержденному 1 іюня 1895 года мнѣнію Государственнаго Совѣта, ежегодно, начиная съ 1896 года, ассигнуется сумма въ 216271 руб.; въ 1900 году изъ этого капитала произведенъ расходъ на содержаніе инженеровъ по дорожной части и дѣлопроизводителя Губернскаго Распорядительнаго Комитета по той же части 2890 руб. 24 коп. и на покупку геодезическихъ инструментовъ 210 руб. 53 коп. Наличность дорожнаго капитала къ 1 января 1901 года составляла сумму въ 1135876 руб. 44 коп., въ томъ числѣ: процентными бумагами по покупной цѣнѣ 1135200 руб. и наличными деньгами 676 руб. 44 коп.

Грунтовыя дороги губерніи, въ общемъ, находятся въ удовлетворительномъ состояніи и лишь части ихъ черезъ болота и низменности, особенно въ трехъ южныхъ уѣздахъ—Рѣчицкомъ, Мозырскомъ и Пинскомъ—осенью и весною представляютъ серьезныя препятствія для движенія.

Лошадей на казенныхъ почтовыхъ станціяхъ въ 1900 году было 156; за ихъ содержаніе уплачено 18507 руб. 60 коп.; кромѣ того, содержалось по правиламъ о вольныхъ почтахъ 12 станцій, на содержаніе которыхъ израсходовано 3200 руб.

Почта и телеграфъ.

Въ 1900 году въ составѣ почтово-телеграфныхъ учрежденій произошли слѣдующія измѣненія:

а) открыто 1 временное почтово-телеграфное отдѣленіе въ Скобелевскомъ лагерѣ;

б) открыто два почтовыхъ отдѣленія въ м. Любань и Озаричахъ;

в) Глусское и Новоборисовское почтово-телеграфныя отдѣленія преобразованы въ почтово-телеграфныя конторы;

г) устроено телеграфныхъ линій на протяженіи 6 вер. (Лѣсная—Скобелевскій лагерь);

д) устроено проводовъ 201 вер. (шлейфъ Лѣсная—Скобелевскій лагерь—12 вер., проводъ—Петриковъ—Пинскъ—183 вер., въ Барановичахъ провода №№ 217 и 1248—4¹/₂ вер. и въ Минскѣ проводъ № 1385—1¹/₂ вер.);

е) устроено частными предпринимателями телефонныхъ линій на протяженіи 85 в. и проводовъ 122 в. (проводъ Минскъ—Смолевичи—Борисовъ, составляющій собственность казны, но находящійся въ частномъ пользованіи устроителей за установленную годовичную плату);

ж) установлено 6 телеграфныхъ аппаратовъ: въ Минскѣ, Барановичахъ, Бобруйскѣ, Скобелевскомъ лагерѣ, Пинскѣ и Лунинцѣ;

з) упразднено въ г. Борисовѣ телеграфныхъ проводовъ на протяженіи 10 вер.;

и) упраздненъ въ Пинскѣ 1 звонокъ;

і) увеличено по г. Минску телефонныхъ линій на 10 в. 380 с.;

к) увеличено по г. Минску телефонныхъ проводовъ на 47 вер. 175 с.;

л) прибыло абонентовъ 41;

м) вновь установлено аппаратовъ 42 (въ томъ числѣ 5 собственных);

н) убыло абонентовъ 11;

о) открыты почтово-телеграфныя сберегательныя кассы при Качеричскомъ, Озаричскомъ и Раваничскомъ почтовыхъ отдѣленіяхъ;

п) открыты почтовыя операціи при Савичскомъ волостномъ правленіи Рѣчицкаго уѣзда;

р) Городѣйская и Русиновичская казенныя почтовыя станціи переданы въ содержаніе по системѣ вольныхъ почтъ;

с) на Мозырской станціи уменьшенъ комплектъ лошадей на 2 и на Любенецкой увеличенъ на 1 лошадь.

Такимъ образомъ къ 1 января 1901 года состоитъ:

- а) почтово-телеграфныхъ конторъ 18,
- б) почтово-телеграфныхъ отдѣленій 35,
- в) почтово-телефонныхъ отдѣленій 2,
- г) почтовыхъ отдѣленій 37,
- д) телеграфныхъ отдѣленій 1,

е) телеграфныхъ линій, не считая желѣзнодорожныхъ, къ которымъ подвѣшены правительственные провода,—1318 вер. 399 саж., проводовъ—2613 вер. 45 саж., аппаратовъ телеграфныхъ—102, телефонныхъ—7, электрическихъ звонковъ 1.

ж) По городу Минску телефонныхъ линій—39 вер. 208 саж., проводовъ—227 вер. 238 саж., абонентовъ 193, аппаратовъ—214, въ томъ числѣ 15 принадлежащихъ абонентамъ.

з) Почтово-телеграфныхъ сберегательныхъ кассъ 87, съ 24357 книжками на сумму 5403960 руб. 75 коп.

и) Волостныхъ правленій, производящихъ почтовья операціи, 58.

і) Конныхъ почтовыхъ станцій: вольныхъ—12 и казенныхъ—25, съ комплектомъ на послѣднихъ 176 лошадей, въ томъ числѣ 18 лошадей, содержимыхъ въ Минскѣ исключительно для перевозки почтъ.

Дѣятельность почтово-телеграфныхъ учрежденій Минской губерніи за 1900 годъ выразилась слѣдующими цифровыми данными:

а) поступило сборовъ: почтовыхъ 381093 руб. 13 коп., телеграфнаго 152556 руб. 33 коп., всего 533649 руб. 46 коп.

б) отправлено внутрь Имперіи: денежныхъ и цѣнныхъ пакетовъ 162346, цѣнныхъ посылокъ 24573, частныхъ посылокъ безъ цѣны 2223, періодическихъ изданій 13375, эстафетъ 46; за-границу: денежныхъ и цѣнныхъ пакетовъ 4730, цѣнныхъ посылокъ 233; частныхъ посылокъ безъ цѣны 90;

в) получено изъ Имперіи: денежныхъ и цѣнныхъ пакетовъ 325648, цѣнныхъ посылокъ 43931, посылокъ безъ цѣны частныхъ и казенныхъ 12520, періодическихъ изданій 2934908; изъ-за границы: денежныхъ и цѣнныхъ пакетовъ 8129, цѣнныхъ посылокъ 271, посылокъ безъ цѣны 1851, періодическихъ изданій 19174; мѣстной и городской корреспонденціи 447168.

г) Поступило входящихъ телеграммъ: внутреннихъ 232836, международныхъ 8374, исходящихъ телеграммъ: внутреннихъ 100766, международныхъ 6596;

д) денежныхъ переводовъ: отправлено 181204 на сумму 5426778 р., получено 178804 на сумму 6294306 руб.

е) по сберегательнымъ кассамъ: выдано книжекъ 7325 на сумму 634769 руб. 75 коп., принято дополнительныхъ вкладовъ 27620 на сумму 637600 р. 25 к., выдано вкладовъ 9568 на сумму 690092 р. 29 коп.; выплачено книжекъ почтово-телеграфными кассами 3302 и кассами при учрежденіяхъ Министерства Финансовъ 1490, всего 4792.

ж) По ссудо-сберегательной кассѣ чиновъ Минской почтово-телеграфной конторы: выдано участникамъ кассы 357 ссудъ на сумму 28553 руб. 80 коп., поступило обратно ссудъ 29048 руб., выбыло участниковъ 47; возвращено участникамъ капитала: обязательнаго 3248 руб. 43 коп., добровольнаго 1310 руб. 47 коп., отчислено изъ прибылей на расходы кассы 359 руб. 69 коп., поступило новыхъ участниковъ 52, вкладовъ на сумму: обязательныхъ 2810 руб., добровольныхъ 676 руб., прибылей 1133 руб. 71 коп.

Къ 1 января 1901 г. состоитъ участниковъ 144, оборотнаго капитала 12676 руб. 77 коп.

Жалобъ на дѣйствія почтовыхъ и почтово-телеграфныхъ учреждений и завѣдывающихъ почтовою гоньбою не поступало, а по зависящимъ отъ нихъ причинамъ записано въ жалобныя станціонныя книги проѣзжающими на почтовыхъ лошадяхъ—7, изъ коихъ 4, какъ неподтвердившіяся разслѣдованіями, оставлены безъ послѣдствій, а по 3 сдѣлано административное взысканіе.

г) Народная нравственность.

(Приложеніемъ къ этой статьѣ служить вѣдомость о числѣ и родѣ преступленій).

По свѣдѣніямъ Минскаго Окружнаго Суда въ 1900 году совершено въ Минской губерніи 715 преступленій, по коимъ обвинено 847 муж. и 149 жен., всего 996 человекъ.

По роду и числу преступленія распредѣляются въ слѣдующемъ нисходящемъ порядкѣ: 1) противъ жизни, здравія, свободы и чести частныхъ лицъ 239 случаевъ, или 33,42⁰/₀ всѣхъ совершенныхъ преступленій; 2) противъ собственности частныхъ лицъ 236 сл., или 33,01⁰/₀; 3) противъ общественнаго благоустройства и благочинія 92 сл., или 12,87⁰/₀; 4) противъ порядка управленія 75 сл., или 10,49⁰/₀; 5) по службѣ гражданской и общественной 42 сл., или 5,87⁰/₀; 6) противъ имущества и доходовъ казны 17 сл., или 2,37⁰/₀; 7) противъ вѣры и нарушающихъ оную постановленій 8 сл., или 1,12⁰/₀; 8) противъ законовъ о состояніяхъ 4 сл., или 0,57⁰/₀ и 9) противъ правъ семейственныхъ 2 сл., или 0,28⁰/₀.

Общее число осужденныхъ распредѣляется слѣдующимъ образомъ: а) по сословіямъ: дворянъ потомственныхъ 33, личныхъ 12, купцовъ 1, мѣщанъ 218, крестьянъ 684, военныхъ 10 и другихъ сословій 38; по возрастамъ: отъ 25 до 30 лѣтъ—214, отъ 21 до 25—173, отъ 30 до 35—141, отъ 17 до 21—134, отъ 35 до 40—104, отъ 40 до 45—82, свыше 50 лѣтъ—79, отъ 45 до 50—67 и ниже 17 лѣтъ—2.

По отношенію къ 1899 году число преступленій увеличилось на 104, или на 17,02⁰/₀ и осужденныхъ на 166, или на 20⁰/₀; въ частности же увеличеніе преступленій въ сравненіи съ 1899 г. относится къ преступленіямъ противъ собственности частныхъ лицъ на 67, противъ общественнаго благоустройства и благочинія 39, противъ порядка управленія 21, по службѣ государственной и общественной 18, противъ законовъ о состояніяхъ 3 и противъ имущества и доходовъ казны на 1, итого на 149; въ то же время уменьшилось количество преступленій противъ здравія, свободы и чести частныхъ лицъ на 39, противъ правъ семейственныхъ на 4 и противъ вѣры и о нарушеніи ограждающихъ оную постановленій на 2, итого на 45.

Расколь.

Въ 1900 году въ Минской губерніи проживало раскольниковъ 5536 муж. и 5573 жен., итого 11109 человекъ.

Всѣ они преимущественно безпоповцы Феодосѣевского толка, а остальную незначительную часть составляютъ Филипповцы и поповцы. Мѣрами къ вразумленію означенныхъ раскольниковъ, по примѣру прежнихъ лѣтъ, служили собесѣдованія съ цѣлью выясненія заблужденія и знакомства съ истинами ученія и обрядами православной церкви, а также привлеченіе дѣтей ихъ въ церковно-приходскія школы, для совмѣстнаго обученія съ православными.

Арестанты и тюрьмы.

Число арестантовъ во всѣхъ тюремныхъ помѣщеніяхъ Минской губерніи простиралось до 16020 (въ томъ числѣ мужчинъ 14402 и женщинъ 1618).

1) Въ тюремныхъ замкахъ къ 1 января 1900 г. оставалось содержавшихся подъ стражею 940, въ отчетномъ году поступило 3343, итого 4283; выбыло 3318 и осталось къ 1 января 1901 года 965 арестантовъ.

2) Въ мѣстахъ заключенія при мировыхъ учрежденіяхъ оставалось къ 1900 г. 176, въ 1900 году поступило 7070, итого 7246, выбыло 7104 и осталось къ 1 января 1901 г. 142.

3) При полицейскихъ управленіяхъ и станovýchъ квартирахъ къ 1 января 1900 г. оставалось 52, въ 1900 г. поступило 4439, итого 4491; выбыло 4405 и осталось къ 1 января 1901 г. 86.

Всѣхъ тюремъ въ Минской губерніи 9: одна въ губернскомъ и по одной въ восьми уѣздныхъ городахъ.

Тюрьмы устроены: въ каменныхъ казенныхъ зданіяхъ: Минская на 400 арестантовъ, Бобруйская на 40, Слуцкая на 202, Игуменская на 85, Новогрудская на 35 и Борисовская на 137; въ деревянныхъ казенныхъ зданіяхъ: Пинская на 35 и Мозырская на 31; въ деревянномъ частномъ зданіи Рѣчицкая на 30 арестантовъ.

Церкви имѣются въ Минской и Бобруйской и часовня въ Игуменской тюрьмахъ. Арестанты остальныхъ тюремъ для слушанія богослуженія посылаются въ ближайшія къ тюрьмамъ церкви.

Больницы имѣются при тюрьмахъ: Минской, Борисовской, Игуменской, Мозырской, Пинской, Рѣчицкой и Слуцкой. Арестанты Бобруйской и Новогрудской тюремъ лѣчатся въ мѣстныхъ городскихъ больницахъ.

Библиотеки изъ книгъ духовно-нравственнаго содержанія имѣются при всѣхъ тюрьмахъ, исключая Новогрудской.

При Минской тюрьмѣ устроены мастерскія: портняжная, сапожная и столярная, а также ассенизаціонный обозъ изъ девяти пароконныхъ бочекъ для вывозки нечистотъ трудомъ арестантовъ какъ изъ тюрьмы, такъ и изъ другихъ мѣстъ за установленную плату; арестанты же немастеровые посылаются въ городъ для очистки дворовъ, улицъ и на другія работы. Выручено въ 1900 г. арестантами Минской тюрьмы за работы: портняжныя 872 руб. 53 коп., сапожныя 225 руб. 95 коп., столярныя 232 руб. 87 коп., за работы въ тюремной оградѣ 154 руб. 11 коп., по городу 5250 руб. 64 коп. и за вывозку нечистотъ 3697 руб. 12 коп., всего 10433 руб. 22 коп.; изъ нихъ поступило въ доходъ казны 1750 руб. 30¹/₂ коп., мѣсть заключенія 2131 руб. 5¹/₂ коп. и арестантамъ за трудъ 2854 руб. 74 коп. и 3697 р. 12 к. перечислены въ экономическія суммы тюремнаго Комитета. Арестантами остальныхъ тюремъ заработано 7051 р. 90¹/₂ к., изъ которыхъ поступило въ доходъ казны 2064 руб. 95 коп., мѣсть заключенія 2157 руб. 59¹/₂ коп. и арестантамъ за трудъ 2829 руб. 36 коп.

Въ 1900 году израсходовано на продовольствіе здоровыхъ и больныхъ арестантовъ: а) изъ суммъ Государственнаго казначейства по тюрьмамъ:

Н а с о д е р ж а н і е .					
		Здоровыхъ.		Больныхъ.	
		Рубли.	Коп.	Рубли.	Коп.
Минской		7318	68	965	34
Бобруйской		1463	—	601	78
Игуменской		896	75	67	86
Борисовской		2823	56	1862	69
Мозырской		1075	73	1207	15
Новогрудской		1830	90	306	11
Пинской		2468	81	1105	54
Рѣчицкой		799	63	212	84
Слуцкой		1945	77	845	93
Итого		20622	83	7175	24
и б) изъ экономическаго капитала:					
Минской		—	—	1753	62
Борисовской		438	44	—	—
Игуменской		—	—	351	48
Мозырской		35	97	35	9 ¹ / ₂
Новогрудской		32	45	355	93
Пинской		—	—	244	74
Слуцкой		868	54	—	—
Итого		1375	40	2740	86 ¹ / ₂

Пожары.

(Приложеніемъ къ этой статьѣ служить вѣдомость о пожарахъ).

Въ отчетномъ году по Минской губерніи было 888 пожаровъ, причинившихъ населенію убытка отъ сгорѣвшихъ 3544 построекъ на сумму 2357000 рублей. Въ сравненіи съ 1899 годомъ число пожарныхъ случаевъ увеличилось на 113, или 14,5⁰/₀, число сгорѣвшихъ построекъ на 501, или 16,4⁰/₀ и сумма убытковъ на 599000 руб., или 34⁰/₀.

Въ городахъ было 97 пожаровъ и сгорѣло 133 постройки на сумму 389000 рублей, а въ уѣздахъ—791 съ 341 сгорѣвшими по-

стройками на сумму 1968000 руб. Пожарные убытки городовъ составляютъ 16,5⁰/₀, а уѣздовъ—83,5⁰/₀ общаго количества этихъ убытковъ по губерніи.

Изъ городовъ наиболѣе пострадали отъ пожаровъ: Минскъ—на 319000 р., Пинскъ—на 40000 р., Бобруйскъ—на 17000 р., Борисовъ—на 8000 р., Мозырь—на 4000 р. и Игумень—на 1000 р. Въ Новогрудѣ, Рѣчицѣ, Слуцкѣ, Докшицахъ и Несвижѣ пожаровъ въ 1900 году не было.

Уѣзды по суммѣ убытковъ располагаются въ слѣдующемъ нисходящемъ порядкѣ:

Слуцкій—409000 р., Мозырскій—341000 р., Новогрудскій—271000 р., Пинскій—235000 р., Борисовскій 208000, Рѣчицкій—141000 р., Минскій—137000 р., Бобруйскій—129000 р. и Игуменскій—97000 р.

По временамъ года наибольшее количество пожаровъ падаетъ на лѣтніе мѣсяцы (298) и осенніе (283), затѣмъ на весенніе (179) и зимніе (128). Сумма убытковъ распредѣлялась по тому же порядку временъ года.

Изъ числа бывшихъ въ 1900 году пожаровъ въ 326 случаяхъ, составляющихъ 36,7⁰/₀ общей суммы, причины таковыхъ не обнаружены; отъ неосторожнаго обращенія съ огнемъ произошелъ 231 случай (26⁰/₀), отъ поджога—134 случая (15,1⁰/₀), отъ дурного устройства трубъ и печей—108 сл. (12,2⁰/₀) и отъ молніи—89 сл. (10⁰/₀).

Какъ на болѣе разрушительные пожары можно указать на слѣдующіе.

Въ Слуцкомъ уѣздѣ въ д. Сельцѣ 15 сентября сгорѣли отъ неизвѣстной причины 38 жилыхъ и 103 надворныхъ строеній съ находившимся въ нихъ имуществомъ, принадлежавшіе 50 домохозяевамъ. Убытка понесено на 153580 р. Сгорѣвшія строенія застрахованы были въ суммѣ 2843 руб.

Въ г. Минскѣ 30 іюня отъ попавшей изъ паровоза искры сгорѣло депо Либаво-Роменской желѣзной дороги, съ находившимся въ немъ разнаго рода имуществомъ. Убытка понесено на сумму 150000 руб. Во время пожара задавленъ обрушившимся потолкомъ крестьянинъ Станиславъ Домбровскій 26 лѣтъ.

Въ м. Зембинѣ, Борисовскаго уѣзда, 21 мая сгорѣли отъ неосторожнаго обращенія съ огнемъ 111 жилыхъ домовъ съ надворными строеніями, принадлежавшими 84 домохозяевамъ. Убытка понесено на 142892 р. Сгорѣвшія строенія были застрахованы въ суммѣ 8405 р.

Въ Мозырскомъ уѣздѣ, въ мѣстечкѣ Давидъ-Городкѣ, въ ночь на 29 мая пожаромъ, происшедшимъ отъ поджога, уничтожено 210 домовъ со всѣми надворными строеніями и разнаго рода имуществомъ, принадлежавшимъ жителямъ названнаго мѣстечка. Убытка понесено на сумму 132890 р. Въ числѣ сгорѣвшаго имущества было застрахованнаго на сумму 20408 р.

Въ м. Туровѣ, Мозырскаго уѣзда, 18 мая сгорѣли отъ неизвѣстной причины 114 домовъ съ надворными постройками, принадлежавшіе крестьянамъ. Убытка понесено на сумму 90343 руб. Сгорѣвшія строенія застрахованы были въ суммѣ 35561 руб.

Въ Бобруйскомъ уѣздѣ, въ им. Дорошкевичи 30 іюля сгорѣлъ отъ неизвѣстной причины лѣсопильный заводъ, принадлежавшій купцамъ Гельфондамъ. Убытка понесено на 45000 руб. Сгорѣвшій заводъ былъ застрахованъ въ 20200 руб.

Въ Минскомъ уѣздѣ, въ м. Самохваловичахъ, 25 сентября сгорѣли отъ неисправнаго содержанія дымовой трубы жилья и надворныя строенія, принадлежавшія 39 домохозяевамъ. Убытка понесено на 41740 руб. Сгорѣвшія строенія были застрахованы въ 9022 руб.

Въ Новогрудскомъ уѣздѣ, въ деревнѣ Млынкахъ, сгорѣли отъ неизвѣстной причины 18 домовъ и 40 надворныхъ строеній, принадлежавшихъ 20 крестьянамъ. Убытка понесено на сумму 40730 р. Сгорѣвшія строенія застрахованы были въ суммѣ 4996 руб.

Въ Пинскомъ уѣздѣ, въ дер. Прикладникахъ 8 мая сгорѣли отъ неисправнаго содержанія дымовой трубы жилья и надворныя строе-

нія, принадлежавшія 52 крестьянамъ и 2 мѣщанамъ. Убытка понесено на сумму 38500 руб. Сгорѣвшія строенія застрахованы были въ 5145 руб.

Въ Слуцкомъ уѣздѣ, въ м. Клецѣ, 26 апрѣля сгорѣли отъ поджога 3 каменныхъ и 3 деревянныхъ дома и 6 надворныхъ строеній, принадлежавшіе 8 мѣщанамъ. Убытка понесено на сумму 27200 руб. Сгорѣвшія строенія застрахованы были въ суммѣ 12925 р.

Въ 11 городахъ Минской губерніи пожарная команда состояла изъ 97 человекъ и имѣла 86 лошадей, 48 трубъ, 154 бочки, 12 линеекъ на зимнихъ и лѣтнихъ ходахъ, 169 топоровъ, 33 лома, 91 лопату, 39 крюковъ съ веревками, 268 ведеръ и черпаковъ, 10 багровыхъ ходовъ, 166 багровъ, 17 виль и 70 лѣстницъ. Самый большой расходъ на пожарную часть понесъ городъ Минскъ 17087 руб. 72 коп., затѣмъ Бобруйскъ 4174 руб. 14 коп., Пинскъ 3786 руб. 40 коп., Слуцкъ 2456 руб. 92 к., Борисовъ 2099 руб. 2 коп., Игумень 1752 руб. 37 коп., Рѣчица 1375 руб., Мозырь 1187 руб. 94 коп., Новогрудокъ 1105 руб. 91 коп., Несвижъ 800 руб. и Докшицы 181 руб. 25 коп.

Мѣстными властями въ отчетномъ, какъ и въ предыдущіе годы, были принимаемы самыя энергичныя мѣры какъ къ предупрежденію, такъ и къ тушенію пожаровъ; но самую существенную помощь погорѣльцамъ оказало Губернское Взаимное Страхование, дѣятельность котораго выразилась въ слѣдующемъ:

I. О строеніяхъ:

Въ теченіе 1900 года состояло застрахованныхъ строеній:

а) по правиламъ обязательнаго страхования всего . . . 835599

Въ томъ числѣ:

По нормальной оцѣнкѣ . . .	403076	
По особой оцѣнкѣ . . .	432523	
б) По правиламъ добровольнаго страхования . . .		3088
		<hr/>
Итого . . .		838687

Всѣ строенія были застрахованы въ суммѣ.	29302550 р. — к.
Дѣйствительная ихъ стоимость . . .	57285210 р. — к.
Въ 1900 г. сгорѣло застрахованныхъ строеній	5125
Сгорѣвшія строенія застрахованы были въ суммѣ	193433 р. — к.

II. О страховомъ капиталѣ:

Къ 1 января 1900 года состояло страхового капитала всего по обязательному и добровольному страхованію	809735 р. 52 ¹ / ₂ к.
Въ теченіе 1900 г. поступило:	
а) страховыхъ платежей	300334 р. 92 ¹ / ₄ к.
б) возвращено неврученнаго погорѣльцамъ страхового вознагражденія	70 р. — к.
в) процентовъ по случаю храненія части капитала въ билетахъ государственной 4 ⁰ / ₁₀₀ ренты.	52032 р. 71 к.
	<hr/>
Итого	1162173 р. 15 ³ / ₄ к.

Изъ этой суммы въ 1900 году выдано:

а) Страхового вознагражденія за сгорѣвшія строенія 190921 р. 33 к.

б) Израсходовано на содержаніе страхового управленія, заготовленіе бланковъ страховыхъ вѣдомостей, храненіе процентныхъ бумагъ, уплату

за комиссію по покупкѣ процентныхъ бумагъ, уплату истекшихъ процентовъ по купонамъ при билетахъ и проч.	4308 р. 66 к.
Итого	195229 р. 99 к.

Затѣмъ къ 1-му января 1901 года состоитъ
страхового капитала 966943 р. 16³/₄ к.

IV. Народное здравіе и общественное Призрѣніе.

Врачи.

Въ 1900 году врачей въ Минской губерніи было 271, изъ нихъ 106 служащихъ и 165 вольнопрактикующихъ, въ томъ числѣ 1 женщина-врачъ.

Распредѣленіе врачей по городамъ и уѣздамъ видно изъ ниже-слѣдующей таблицы:

	Въ городѣ Минскѣ.	Уѣздныхъ и заштатн. городахъ.	Въ уѣздахъ.
а) Служащихъ.			
Въ Врачебномъ Отдѣленіи	3	—	—
Уѣздныхъ врачей	1	8	—
Городовыхъ	1	8	—
Санитарныхъ	1	—	—
Сельскихъ.	—	2	16
Тюремныхъ	1	—	—
Желѣзнодорожныхъ	4	2	1
При учебныхъ заведеніяхъ	4	2	—
При больницахъ Приказа Общ. Призр.	2	—	—
При еврейскихъ больницахъ	4	4	—
При больницѣ Минск. Благотв. Общества.	1	—	—
При полкахъ, баталіонахъ и лазаретахъ.	16	22	3
Итого	38	48	20
б) Вольнопрактикующихъ			
	34	37	94
Всего	72	85	114
Фельдшеровъ:			
Служащихъ	8	23	217
Вольнопрактикующихъ	42	26	160
Всего	50	49	377

Повивальныхъ бабокъ въ губерніи было 107, изъ нихъ служащихъ (10 уѣздныхъ, 27 сельскихъ и 1 при Барановичскомъ приѣмномъ покоѣ) и 69 вольнопрактикующихъ (55 въ городахъ и 14 въ уѣздахъ).

Ветеринарныхъ врачей было 22, въ томъ числѣ служащихъ по Министерству Внутреннихъ Дѣлъ 15, Военному 5 и вольнопрактикующихъ 2.

Больницы.

Всѣхъ больницъ въ отчетномъ году было 50, въ томъ числѣ: 9 больницъ Приказа Общественнаго Призрѣнія съ 1 отдѣленіемъ для умалишенныхъ при Минской Городской больницѣ, 7 тюремныхъ больницъ, 6 больницъ вѣдомства Святѣйшаго Синода, 5 еврейскихъ съ 1 отдѣленіемъ для умалишенныхъ при Минской больницѣ, 1 Минскаго Благотворительнаго Общества, 1 больница для проституткокъ въ г. Минскѣ и 17 сельскихъ лѣчебницъ. Кромѣ того, 38 приѣмныхъ покоевъ для сельскаго населенія, изъ коихъ 36 постоянныхъ и 2 временныхъ.

№ № по порядку.	НАИМЕНОВАНИЕ БОЛЬНИЦЪ.	Число кроватей.	ЧИСЛО БОЛЬНЫХЪ.				Стоимость содержания. Рублей.
			Пользовалось.	Выздоровѣло.	Умерло.	Осталось.	
I. Больницы Приказа Общественнаго Призрѣнія:							
1	1) Въ губ. г. Минскѣ	70	1419	1203	115	101	17731
2	2) При ней отдѣленіе для умалишенныхъ	60	139	33	26	80	11828
Городскія:							
3	3) Бобруйскѣ	20	203	179	9	15	3049
4	4) Борисовѣ	15	276	231	22	23	4848
5	5) Игуменѣ	15	303	278	7	18	3939
6	6) Мозырѣ	15	298	274	7	17	6345
7	7) Новогрудкѣ	30	374	334	14	26	4855
8	8) Пинскѣ	15	366	338	11	17	5001
9	9) Рѣчицѣ	15	224	207	8	9	3128
10	10) Слуцкѣ	15	280	241	8	31	6788
Итого		270	3882	3318	227	337	67512
II. Тюремныя больницы:							
11	1) Въ губ. городѣ Минскѣ	50	413	366	17	30	2896
12	2) „ уѣздн. городѣ Борисовѣ	10	253	240	3	10	1399
13	3) „ „ „ Игуменѣ	9	38	33	—	5	431
14	4) „ „ „ Мозырѣ	5	78	72	—	6	1362
15	5) „ „ „ Пинскѣ	10	112	103	4	5	663
16	6) „ „ „ Рѣчицѣ	4	40	39	1	—	238
17	7) „ „ „ Слуцкѣ	10	66	49	2	15	1199
Итого		98	1000	902	27	71	8188
III. Больницы духовнаго вѣдомства:							
18	1) Минской духовной семинаріи	15	153	152	1	—	600
Духовныхъ училищъ:							
19	2) Минскаго мужскаго	5	75	75	—	—	418
20	3) Минскаго женскаго	14	190	190	—	—	470
21	4) Паричскаго женскаго	12	205	205	—	—	670
22	5) Пинскаго мужскаго	10	119	119	—	—	661
23	6) Слуцкаго мужскаго	8	84	84	—	—	598
Итого		64	826	825	1	—	3417
IV. Еврейскія больницы:							
24	1) Въ губ. гор. Минскѣ	65	1578	1384	123	71	} 22278
25	2) При ней отдѣленіе для умалишенныхъ	20	56	32	4	20	
Въ уѣздныхъ городахъ:							
26	3) Бобруйскѣ	30	527	476	27	24	4935
27	4) Новогрудкѣ	20	248	211	22	15	2356
28	5) Пинскѣ 1 части	20	247	215	18	14	4739
29	6) Пинскѣ 2 части	20	378	335	27	16	4346
Итого.		175	3034	2653	221	160	38654

№ по ряду.	НАИМЕНОВАНИЕ БОЛЬНИЦЪ.	Число кроватей.	ЧИСЛО БОЛЬНЫХЪ.				Стоимость содержания. Рублей.
			Пользовалось.	Выздоровѣло.	Умерло.	Осталось.	
V. Военные лазареты:							
30	1) Минскій	190	2035	1845	33	157	40210
31	2) Бобруйскій	300	1878	1724	18	136	21594
	Итого	490	3913	3569	51	293	61804
VI. Частныя больницы:							
32	1) Минскаго Благотворительнаго Общества	12	112	89	14	9	720
33	2) Больница для проститутокъ въ г. Минскѣ	27	477	455	—	22	5605
	Итого	39	589	544	14	31	6325
VII. Сельскія лѣчебницы:							
34	1) Въ Минскомъ уѣздѣ, въ м. Заславлѣ	10	154	150	—	4	2271
35	2) " " " " " Койдановѣ	10	214	207	5	2	2889
36	3) " Борисовскомъ " " с. Лошницѣ	10	180	168	6	6	2559
37	4) " " " " " Мстижѣ	10	228	217	5	6	2852
38	5) " Игуменскомъ " " " Дукорѣ	10	206	187	9	10	2582
39	6) " " " " м. Березинѣ	10	248	244	4	—	2728
40	7) " Бобруйскомъ " " " Глускѣ	10	166	158	3	5	2956
41	8) " " " " " Паричахъ	10	255	248	7	—	2732
42	9) " Новогрудскомъ " " " Городищѣ	10	98	89	4	5	2662
43	10) " " " " " Кореличахъ	10	51	50	1	—	2768
44	11) " Слуцкомъ " " г. Слуцкѣ	10	127	118	5	4	2632
45	12) " " " " м. Клецкѣ	10	93	84	6	3	2968
46	13) " Пинскомъ " " " Любешовѣ	10	153	147	4	2	2662
47	14) " " " " " Телеханахъ	10	158	150	3	5	2666
48	15) " Мозырскомъ " " " Скрыгаловѣ	10	149	144	2	3	2563
49	16) " Рѣчицкомъ " " г. Рѣчицѣ	10	221	210	9	2	2769
50	17) " " " " м. Хойнивахъ	10	119	115	2	2	2714
	Итого	170	2820	2686	75	59	45973
VIII. Приемные покои:							
	38 приемныхъ покоевъ въ 9 уѣздахъ Минской губерніи, въ томъ числѣ 1 временный въ м. Туровѣ, Мозырскаго уѣзда, и 1 въ м. Барановичахъ, Новогрудскаго уѣзда, для осмотра проститутокъ	78	1009	996	13	—	11375
	Всего	1384	17073	15493	629	951	243248

Изъ таблицы видно, что въ отчетномъ году въ губерніи состояло 50 больницъ и 38 приемныхъ покоевъ на 1384 кровати. Въ больницахъ и приемныхъ покояхъ пользовалось медицинскою помощью 17073 больныхъ, изъ нихъ выздоровѣло 15493, или 90,75%, умерло 629, или 3,68%, и осталось на излѣченіи 951, или 5,57%. При сравненіи числа умершихъ съ числомъ пользовавшихся въ лѣчебныхъ заведеніяхъ разныхъ учрежденій и вѣдомствъ обязывается, что смертность достигала въ еврейскихъ больницахъ 8,2%, въ больницахъ приказа общественаго призрѣнія 5,8%, тюремныхъ 2,7%, сельскихъ 2,6%, частныхъ 2,4%, военныхъ лазаретахъ 1,3%, приемныхъ покоевъ 1,2% и больницахъ духовнаго вѣдомства 0,12%.

Аптеки.

Всѣхъ аптекъ въ Минской губерніи въ 1900 году было 75, изъ нихъ 48 нормальныхъ, 25 сельскихъ, 1 гомеопатическая и 1 аптечное отдѣленіе въ Новогрудскомъ уѣздѣ. Распредѣленіе аптекъ по городамъ и уѣздамъ видно изъ нижеслѣдующей таблицы:

	Нормальныя аптеки.	Сельскія аптеки.	Аптечныя отдѣленія.	Гомеопатическія аптеки.	ИТОГО.
Въ городахъ: Минскѣ	6	—	—	1	7
Бобруйскѣ	5	—	—	—	5
Борисовѣ	2	—	—	—	2
Игуменѣ	1	—	—	—	1
Мозырѣ	1	—	—	—	1
Новогрудкѣ	2	—	—	—	2
Пинскѣ.	3	—	—	—	3
Рѣчицѣ.	1	—	—	—	1
Слуцкѣ.	2	—	—	—	2
Въ уѣздахъ: Минскомъ	3	2	—	—	5
Бобруйскомъ	1	4	—	—	5
Борисовскомъ	1	4	—	—	5
Игуменскомъ	3	1	—	—	4
Мозырскомъ	3	3	—	—	6
Новогрудскомъ	5	3	1	—	9
Пинскомъ	1	3	—	—	4
Рѣчицкомъ	4	2	—	—	6
Слуцкомъ	4	3	—	—	7
Итого.	48	25	1	1	75

Въ теченіе 1900 года въ аптеки Минской губерніи поступило 355188 рецептовъ, за которые выручено 151045 р. 94 коп., и по ручной продажѣ выручено 47562 р. 54 коп. Общій оборотъ аптекъ въ отчетномъ году составлялъ 198608 р. 48 к., болѣе прошлогодняго на 5688 р. 36 коп. Средняя стоимость одного рецепта въ 1900 году составляла 40,8 коп.

Аптечныхъ лавокъ въ губерніи было 105.

Врачебная дѣятельность.

Врачебная дѣятельность въ отчетномъ году выразилась: а) въ подаіи помощи стаціонарнымъ больнымъ (въ больницахъ) и амбулаторнымъ, обращающимся за совѣтомъ къ врачамъ и фельдшерамъ, при чемъ всѣхъ больныхъ, воспользовавшихся медицинской помощью, отмѣчено 708094; б) въ привитіи предохранительной оспы 86220 лицамъ какъ первично, такъ и вторично, при чемъ занимавшихся оспопрививаніемъ было 268 человекъ; в) въ судебно-медицинскомъ освидѣтельствovanіи мертвыхъ тѣлъ и людей, а равно предметовъ и вещей; всѣхъ судебно-медицинскихъ актовъ было составлено 2832, изъ нихъ 1085 въ городахъ и 1747 въ уѣздахъ; въ томъ числѣ вскрыто мертвыхъ тѣлъ 262, освидѣствовано на пенсію 18, на пособіе 4, въ состояніи умственныхъ способностей 112, въ судебно-медицинскомъ отношеніи 184, предметовъ и вещей 27.

Въ отчетномъ году врачебнымъ инспекторомъ осмотрѣно въ губерніи 13 больницъ, 3 пріемныхъ покоя и 23 аптеки; въ одиннадцати изъ осмотрѣнныхъ аптекъ замѣчены были болѣе или менѣе важныя упущенія, къ устраненію которыхъ Врачебнымъ Отдѣленіемъ приняты надлежащія мѣры.

Заразныя болѣзни.

Изъ эпидемическихъ болѣзней, существовавшихъ въ 1900 году въ Минской губерніи, первое мѣсто, по числу заболѣваній, принадлежит маляріи, которою заболѣло 51455 человекъ, а умерло 35; по числу же умершихъ первое мѣсто—бугорчаткѣ, отъ которой умерло

948 человекъ изъ числа 5572 заболѣвшихъ, а второе дизентеріи— 375 умершихъ при 5397 заболѣвшихъ. Оспою заболѣло 1675 человекъ, изъ нихъ умерло 265, менѣе предыдущаго года на 786 заболѣвшихъ и 99 умершихъ.

Изъ числа заразныхъ болѣзней, вызвавшихъ принятіе экстренныхъ мѣръ, слѣдуетъ указать на дифтеритъ, натуральную оспу и сыпной тифъ. Противъ распространенія дифтерита употреблялась антидифтеритная сыворотка, на пріобрѣтеніе которой, исключительно для сельскаго населенія, израсходовано 802 руб. 19 коп. Для предупрежденія распространенія эпидеміи натуральной оспы во всѣхъ уѣздахъ было предпринято усиленное оспопрививаніе детритомъ, на выпускъ котораго израсходовано 1421 руб. 89 коп. Для прекращенія появлявшейся эпидеміи сыпного тифа командированы были фельдшера и дезинфекторы и пріобрѣтено на 82 руб. 70 коп. медикаментовъ и дезинфекціонныхъ средствъ. При появленіи тифа среди учащихъ въ народныхъ и церковно-приходскихъ школахъ, въ послѣднихъ временно прекращались занятія, и зданія школъ подвергались тщательной дезинфекціи.

Въ 1900 году сильно свирѣпствовавшихъ эпидемій, которыя наблюдались въ предыдущіе годы, не было. Наибольшее развитіе и эпидемическій характеръ принимали лишь брюшной тифъ и дизентерія. Брюшной тифъ былъ болѣе развитъ въ городахъ: Минскѣ, Игуменѣ и отчасти въ Пинскѣ, а также въ Игуменскомъ, Новогрудскомъ и Слуцкомъ уѣздахъ; въ остальныхъ же городахъ и уѣздахъ эта болѣзнь не имѣла эпидемическаго характера. Всѣхъ заболѣвшихъ брюшнымъ тифомъ было зарегистрировано 6631 чел., при чемъ смертность не превышала 4,1% общаго числа заболѣвшихъ. Дизентерія всего болѣе наблюдалась въ августѣ и сентябрѣ мѣсяцахъ главнымъ образомъ въ Минскѣ и Новогрудскомъ уѣздахъ. Смертность отъ этой болѣзни не превышала 7,5%. Заболѣваній дифтеритомъ въ отчетномъ году было значительно меньше, чѣмъ въ прошломъ году, и наблюдалось преимущественно въ Бобруйскомъ, Новогрудскомъ и Слуцкомъ уѣздахъ. Смертность отъ дифтерита достигала не болѣе 16%, при лѣченіи же сывороткою она не превышала 5—6% на 100 заболѣвшихъ. Натуральная оспа появлялась болѣе въ селеніяхъ Борисовскаго уѣзда, въ Паричскомъ участкѣ, Бобруйскаго уѣзда, въ Слуцкомъ уѣздѣ и въ Хойникскомъ участкѣ, Рѣчицкаго уѣзда. Въ нѣкоторыхъ уѣздахъ, какъ на примѣръ, Мозырскомъ и Новогрудскомъ, случаевъ заболѣваній натуральною оспою вовсе не замѣчалось. При правильной и своевременной прививкѣ предохранительной оспы заболѣванія падаютъ до минимума. Общее число заболѣвшихъ натуральною оспою въ отчетномъ году было на 800 человекъ менѣе, чѣмъ въ 1899 г.

Для оказанія медицинской помощи страдавшимъ глазными болѣзнями въ Пинскій уѣздъ былъ командированъ изъ Петербурга глазной отрядъ подъ руководствомъ приватъ-доцента, доктора медицины Зеленковскаго, въ распоряженіе котораго было отведено нѣсколько палатъ въ Пинской больницѣ Приказа Общественнаго Призрѣнія. Съ 1-го іюня по 1 августа отрядъ этотъ работалъ въ г. Пинскѣ, а съ 1 по 15 августа—въ Любешовской сельской лѣчебницѣ, Пинскаго уѣзда. Всего было принято отрядомъ стационарныхъ больныхъ 159 человекъ, коими проведено было въ больницахъ 1633 дня. Осмотрѣно амбулаторныхъ больныхъ 3820 человекъ и повторныхъ посѣщеній сдѣлано 7000. Большихъ глазныхъ операцій произведено 404, въ томъ числѣ: извлеченій катаракты 109, операцій искусственнаго зрачка 55 и оперативныхъ пособій оказано 177.

Численность заболѣваній и смертность отъ заразныхъ болѣзней по городамъ и уѣздамъ Минской губерніи видна изъ нижеслѣдующей таблицы.

ГОРОДА И УЪЗДЫ.		Оспа.	Скарлатина.	Дифтеритъ.	Крупу.	Корь.	Коклюшъ.	Гриппъ.	ТИФЫ.				Дизентерія.	Сифилисъ.	Венерическія болѣзни.	Бугорчатка.	Маларія.	ИТОГО.
									Сыпной.	Брюшной.	Возвратный.	Неопредѣленный.						
Города: Минскъ . . .	заболѣло . . .	52	65	86	27	139	183	2020	129	524	—	9	192	860	899	298	162	5645
	умерло . . .	5	5	5	3	—	2	7	5	3	—	—	4	4	—	37	—	80
Бобруйскъ . . .	заболѣло . . .	25	93	74	16	145	125	497	36	366	—	57	328	67	82	91	325	2327
	умерло . . .	—	6	3	—	2	4	2	1	8	—	—	1	—	—	26	—	53
Борисовъ . . .	заболѣло . . .	—	5	6	11	—	12	27	1	71	2	—	2	57	35	54	9	292
	умерло . . .	—	1	—	1	—	—	—	1	4	—	—	—	—	—	3	—	10
Игумень . . .	заболѣло . . .	5	7	44	6	—	76	49	1	35	—	1	41	91	66	7	112	541
	умерло . . .	—	—	—	1	—	—	—	—	—	—	—	1	—	—	1	—	3
Мозырь . . .	заболѣло . . .	13	38	46	45	65	225	772	2	153	—	2	166	105	139	310	1220	3301
	умерло . . .	1	—	2	3	—	—	—	1	1	—	—	—	—	—	31	—	39
Новогрудокъ . . .	заболѣло . . .	—	1	3	—	—	1	42	16	51	—	2	17	150	9	10	12	314
	умерло . . .	—	—	—	—	—	—	1	1	4	—	—	1	1	—	1	—	9
Пинскъ . . .	заболѣло . . .	2	18	37	14	24	10	161	11	94	1	29	5	73	103	28	287	897
	умерло . . .	—	1	2	1	—	—	1	—	2	1	—	3	—	—	5	—	16
Рѣчица . . .	заболѣло . . .	3	34	15	30	92	6	131	—	28	—	—	1	49	14	18	134	555
	умерло . . .	—	3	—	2	—	—	—	—	1	—	—	—	—	—	4	—	10
Слуцкъ . . .	заболѣло . . .	3	12	17	—	54	55	108	—	16	—	3	26	187	12	17	52	562
	умерло . . .	—	—	—	—	—	—	—	—	—	—	—	—	—	—	1	—	1
Уѣзды: Минскій . . .	заболѣло . . .	57	9	36	40	73	16	386	5	192	—	278	646	538	—	483	2780	5539
	умерло . . .	5	1	9	16	3	1	7	1	9	—	15	45	—	—	69	1	182
Бобруйскій . . .	заболѣло . . .	146	179	271	40	83	186	873	—	246	3	3	372	17	9	282	4277	6987
	умерло . . .	22	27	28	8	2	12	8	—	6	—	—	26	—	—	45	—	184
Борисовскій . . .	заболѣло . . .	463	230	85	101	484	457	4364	816	781	2	672	251	44	19	605	2120	11494
	умерло . . .	81	38	18	44	34	21	47	28	48	—	22	11	—	—	95	—	487
Игуменскій . . .	заболѣло . . .	290	157	533	16	143	220	1771	283	417	—	57	790	3	—	39	4579	9298
	умерло . . .	43	22	86	3	4	5	8	10	19	—	2	67	—	—	31	1	301
Мозырскій . . .	заболѣло . . .	—	149	271	41	193	148	483	3	384	3	7	114	14	10	496	6766	9082
	умерло . . .	—	30	45	8	20	5	5	—	25	1	—	5	—	—	62	22	228
Новогрудскій . . .	заболѣло . . .	—	155	332	74	184	223	1101	40	949	—	20	909	103	—	1473	886	6449
	умерло . . .	—	12	23	6	4	6	15	2	24	—	2	76	—	—	186	3	359
Пинскій . . .	заболѣло . . .	118	67	85	46	1764	17	1483	7	728	—	9	261	46	5	162	11945	16743
	умерло . . .	20	7	22	33	156	—	28	—	59	—	—	29	—	—	153	6	513
Рѣчицкій . . .	заболѣло . . .	375	188	82	52	64	26	855	1	653	—	2	70	35	24	659	10037	13123
	умерло . . .	61	56	18	19	6	—	7	—	43	—	—	3	—	—	131	—	344
Слуцкій . . .	заболѣло . . .	123	75	438	72	137	377	3316	26	943	1	270	1206	59	3	540	5752	13338
	умерло . . .	27	14	30	14	4	22	27	3	33	1	8	103	—	—	67	2	355
Итого въ городахъ . . .	заболѣло . . .	103	273	328	149	519	693	3807	196	1338	3	103	778	1639	1359	833	2313	14434
	умерло . . .	6	16	12	11	2	6	11	9	23	1	—	10	5	—	109	—	221
въ уѣздахъ . . .	заболѣло . . .	1572	1209	2133	482	3125	1670	14632	1181	5293	9	1318	4619	859	70	4739	49142	92053
	умерло . . .	259	207	279	151	233	72	152	44	266	2	49	365	—	—	839	35	2953
Всего въ губерніи . . .	заболѣло . . .	1675	1482	2461	631	3644	2363	18439	1377	6631	12	1421	5397	2498	1429	5572	51455	106487
	умерло . . .	265	223	291	162	235	78	163	53	289	3	49	375	5	—	948	35	3174
% смертности		15,01	15,04	11,81	25,67	6,44	3,3	0,88	3,85	4,36	25,00	3,44	6,96	0,3	—	18,8	0,06	2,98

Эпизоотіи.

Въ 1900 году въ Минской губерніи наблюдались на домашнихъ животныхъ слѣдующія повальные болѣзни: сибирская язва, ящуръ, бацилярная рожа, чесотка, мытъ, инфлюенца, дизентерія, чума свиней, катаральная горячка, кровавая моча и бѣшенство; всего заболѣло 8717, пало 2003 и убито 2 штуки.

Сибирскою язвою въ семи уѣздахъ (за исключеніемъ Мозырскаго и Новогрудскаго) заболѣло 404, пало 327 головъ, или 81,4⁰/о.

Ящуромъ въ Минскомъ, Игуменскомъ, Новогрудскомъ и Пинскомъ уѣздахъ заболѣло 5990 головъ, пало 41, или 0,7⁰/о.

Бацилярною рожеею въ Минскомъ, Борисовскомъ, Игуменскомъ, Новогрудскомъ и Слуцкомъ уѣздахъ заболѣло 1273 штуки, пало 1133, или 88,9⁰/о.

Чесоткою заболѣло въ Бобруйскомъ, Борисовскомъ и Рѣчицкомъ уѣздахъ 158 головъ, пало 10, или 0,6⁰/о.

Мытомъ заболѣло 61, пало 1.

Инфлюенцою заболѣло въ Бобруйскомъ, Борисовскомъ и Игуменскомъ уѣздахъ 74 головы, пало 13, или 17,5⁰/₀.

Дизентеріею заболѣло 10 головъ, пало 5, или 50⁰/₀.

Чумою заболѣло и пало въ Бобруйскомъ и Борисовскомъ уѣздахъ 699 свиней.

Катаральною горячкою въ Игуменскомъ уѣздѣ заболѣло и пало 5 головъ.

Кривавою мочею въ Игуменскомъ и Мозырскомъ уѣздахъ заболѣло 35 головъ и пало 13, или 37,1⁰/₀.

Бѣшенствомъ заболѣло въ Минскомъ, Бобруйскомъ и Игуменскомъ уѣздахъ 9 штукъ, изъ нихъ пало 7 и убито 2.

Насильственные и случайныя смерти.

(Приложеніемъ къ этой статьѣ служить вѣдомость о насильственныхъ и случайныхъ смертяхъ).

Въ 1900 году умерло отъ насилія и случайныхъ причинъ въ городахъ 78 м. и 27 ж. и уѣздахъ 510 м. и 156 ж., а всего 588 м. и 183 ж.

Отъ насилія погибло:

Новорожденныхъ дѣтей	30
Взрослыхъ	39
Отъ самоубійства	62
Итого	131

Скоропостижно умерло:

Отъ болѣзни	67
„ пьянства	18
„ неизвѣстныхъ причинъ	21
Итого	106

Отъ случайной смерти	516
Найдено мертвыхъ тѣлъ	18

Дѣтей убито въ городахъ 7 и уѣздахъ 23; взрослыхъ—въ городахъ 7 и уѣздахъ 32; отъ самоубійства погибло въ городахъ 20 и уѣздахъ 42.

Скоропостижно умерло въ городахъ 15 и уѣздахъ 91 чел.

Отъ случайной смерти погибло въ городахъ 39 м. и 13 ж. и уѣздахъ 356 м. и 108 ж.

Въ томъ числѣ:

Убито молніею	м. 29, ж. 12
Задавлено	„ 65 „ 7
Сгорѣло и убито на пожарахъ	„ 13 „ 11
Умерло отъ угара	„ 8 „ 5
Замерзло	„ 8 „ 1
Утонуло	„ 154 „ 39
Умерло отъ другихъ случайностей	„ 118 „ 46

Богадѣльни и благотворительныя общества.

Въ 1900 году были 22 богадѣльни и 23 благотворительныхъ обществъ.

1) Богадѣльня Минскаго Приказа Общественнаго Призрѣнія, съ отдѣленіемъ для неизлѣчимыхъ, на 110 кроватей помѣщается въ одномъ изъ каменныхъ домовъ, принадлежащихъ больницѣ; содержится на суммы Приказа и на отпускаемое изъ губернскаго земскаго сбора пособіе. Въ отчетномъ году въ ней призрѣвалось 69 муж. и 74 женщины; изъ нихъ выбыло 3 м. и 3 ж., умерло 17 м. и 10 жен и осталось къ 1 января 1901 г. 49 м. 61 жен. На содержаніе богадѣльни израсходовано въ 1900 году 11979 р. 34 коп.

2) Богадѣльня Минскаго еврейскаго общества на 80 кроватей помѣщается въ домѣ, принадлежащемъ этому обществу.

Въ 1900 году призрѣвалось 78 муж. и 94 жен., выбыло 4 муж. и 7 жен., умерло 22 муж. и 19 жен., осталось къ 1 января 1901 г. 52 муж. и 68 жен. На содержаніе богадѣльни въ отчетномъ году израсходовано 12700 руб. 67 коп. Богадѣльня находится при Минской еврейской больницѣ и содержится на общія средства,

получаемыя отъ $\frac{0}{100}$ съ капитала 30850 руб., обращеннаго въ процентныя бумаги, пособія, выдаваемаго Минскимъ городскимъ общественнымъ управленіемъ изъ Минскаго и Койдановскаго коробочныхъ сборовъ, арендныхъ денегъ съ каменной торговой бани, такихъ же мясныхъ рядовъ, земель и фруктоваго сада, а также добровольныхъ пожертвованій. Изъ поименованныхъ источниковъ въ 1900 г. поступило 39639 р. 26 коп.

3) При Минскомъ Благотворительномъ Обществѣ на 30 человекъ.

4) При Минскомъ кальварійскомъ костелѣ на 20 чел. Въ Минскомъ уѣздѣ: 5) при Ивенецкой церкви на 10 чел.; 6) при Раковскомъ р.-кат. костелѣ на 9 чел.; 7) при Старинской церкви на 11 чел.; 8, 9, 10 и 11) въ г. Пинскѣ на 47 чел.; 12 и 13) въ г. Бобруйскѣ на 36 человекъ; 14) въ г. Игуменѣ на 11 человекъ; 15) въ гор. Слуцкѣ на два чел.; 16) въ Слуцкомъ уѣздѣ на 10 человекъ; 17, 18, и 19) въ г. Новогрудкѣ (число призрѣваемыхъ не опредѣлено); 20 и 21) въ Новогрудскомъ уѣздѣ на шесть человекъ и 22) въ г. Мозырѣ (число призрѣваемыхъ не опредѣлено).

1) Домъ трудолюбія въ г. Минскѣ устроенъ попечительнымъ о домахъ трудолюбія обществомъ въ 1897 г. Въ 1900 г. призрѣвалось среднимъ числомъ до 28 мужчинъ и женщинъ. Общество имѣло въ приходѣ 6918 р. и расходѣ 5494 р. 91 коп.

2) Приютъ подкидышей Минскаго Общества „Милосердіе“. Въ 1900 году Общество имѣло въ приходѣ съ остаточными отъ прежнихъ лѣтъ суммами 7548 р. 88 к., въ расходѣ 5313 руб. 16 коп. Помощію общества воспользовалось въ приютѣ 214 подкидышей и денежнымъ пособіемъ 25 лицъ.

3) Минскій дѣтскій приютъ ИМПЕРАТРИЦЫ МАРИИ, состоящій подъ Августѣйшимъ покровительствомъ ИХЪ ИМПЕРАТОРСКИХЪ ВЕЛИЧЕСТВЪ.

Недвижимую собственность приюта составляютъ: во-первыхъ, деревянный домъ, стоимостью въ 4000 руб., отдаваемый въ арендное содержаніе за 720 руб. въ годъ; во-вторыхъ, 3 дес. 1395 $\frac{1}{2}$ кв. саж. земли, занятой подъ постройки частныхъ лицъ и дающей въ годъ 765 р. 68 к. аренды. Кромѣ того, приюту принадлежит каменный одноэтажный домъ со службами, въ которомъ онъ помѣщается и который можетъ быть оцѣненъ въ 20000 руб.

Въ 1900 г. приютъ имѣлъ въ приходѣ:

Остаточныхъ отъ 1899 г.

Основного капитала въ $\frac{0}{100}$ бумагахъ	100300 р. — к.
По двумъ книжкамъ сберегательной кассы Государственнаго Банка	100 р. — к.
и наличными деньгами	4109 р. 24 к.
Итого	104509 р. 24 к.

Поступило въ 1900 г.:

Членскихъ взносовъ	3355 р. — к.
Пожертвованныхъ разными лицами взаимнѣ визитовъ на Св. Пасху и Новый годъ	5534 р. 43 к.
$\frac{0}{100}$ на основной капиталъ	3879 „ 5 „
другихъ поступленій	1950 „ 3 „
и прибрѣтенными покупкою $\frac{0}{100}$ бумагами	10000 „ — „
Итого	24718 р. 51 к.

а всего съ остаточными 129227 р. 75 к.

въ расходѣ:

На содержаніе приюта	6921 р. 76 к.
На покупку 4 $\frac{0}{100}$ закладныхъ листовъ Государственнаго Дворянскаго земельного банка (на 10000 руб.).	9767 р. 68 к.
Итого	16689 р. 44 к.

Къ 1 января 1901 г. въ остаткѣ:

Наличными деньгами	2138 р. 31 к.
°/о бумагами	110300 „ — „
и по 2 книжкамъ сберег. кассы Государствен- наго Банка	100 „ — „
Итого	112538 р. 31 к.

4) Минское Благотворительное Общество состоитъ подъ Августѣйшимъ покровительствомъ ЕЯ ИМПЕРАТОРСКАГО ВЕЛИЧЕСТВА ГОСУДАРЫНИ ИМПЕРАТРИЦЫ МАРИИ ѲЕОДОРОВНЫ, учреждено въ 1808 году.

Недвижимое имущество общества заключается: въ каменномъ трехъэтажномъ домѣ (съ флигелями, холодными строениями и огородомъ), купленномъ обществомъ въ 1840 г. за 12500 руб., вновь выстроенномъ во дворѣ каменномъ домѣ и земельныхъ участкахъ: ферма Голубовка, пространствомъ 83 д. 809 кв. саж., дающая ежегодно обществу 180 руб., и 6 десятинъ сѣнокоса вблизи м. Заславля, Минскаго уѣзда, приносящія дохода 18 р. въ годъ.

Къ 1 января 1901 г. основной капиталъ общества состоялъ изъ 61607 руб. въ °/о бумагахъ, запаснаго капитала 3500 руб. и спеціальнаго (на постройку) 3577 руб. 17 коп., итого 68684 р. 17 коп. Въ 1900 г. общество имѣло въ приходѣ 16290 руб. 66 коп., которые полностью израсходованы. Пособіемъ отъ общества пользовалось въ его заведеніяхъ 126 чел., денежною помощью—184 чел. и медицинскою—620 лицъ.

5) Новогрудское Благотворительное Общество учреждено для призрѣнія и воспитанія малолѣтнихъ сиротъ, принадлежащихъ къ дворянскому сословію. Въ 1900 г. на попеченіи общества было 16 мальчиковъ, воспитывавшихся въ мѣстномъ городскомъ училищѣ. Призрѣваемые помѣщались въ принадлежащемъ обществу деревянномъ домѣ, и на содержаніе ихъ израсходовано 1288 р. 75 к. Средства общества составляютъ °/о съ капитала 9900 руб., добровольныя пожертвованія и аннуата продуктами, завѣщанная графомъ Неселовскимъ. Въ 1900 году общество имѣло въ приходѣ 1212 руб.

6) Въ Слуцкомъ попечительномъ о бѣдныхъ Комитетѣ ИМПЕРАТОРСКАГО человѣколюбиваго общества въ 1900 году состояло на полномъ содержаніи 30 воспитанниковъ Слуцкой гимназіи, 12 старыхъ и увѣчныхъ, 21 получало ежемѣсячныя пособія деньгами, 18 продуктами и 48 лицъ получали единовременныя пособія на Новый годъ и Пасху. Въ отчетномъ году Комитетъ имѣлъ въ приходѣ 7643 р. 33 коп., въ расходѣ 5629 р. 2 к. и остаткѣ 2014 р. 31 коп.

7) Минское Уѣздное попечительство дѣтскихъ пріютовъ открыто 6 сентября 1899 г. Въ 1900 г. попечительство имѣло въ приходѣ 4607 р. 89 к., въ расходѣ 4254 р. 98 к.; въ томъ числѣ на обзаведеніе призрѣваемыхъ израсходовано 957 р. 63 к. и 3297 р. 35 к. на пріобрѣтеніе процентныхъ бумагъ въ суммѣ 3500 руб. Затѣмъ къ 1 января 1901 года въ остаткѣ 352 р. 91 к. наличными деньгами и 3500 руб. процентными бумагами.

8) Бобруйское Общество пособія бѣднымъ въ 1900 году имѣло въ приходѣ 1456 р., въ расходѣ 1142 р. 61 к. Помощью общества воспользовалось продуктами, одеждою и инструментами 1258 и медицинскою—948 лицъ.

9) Бобруйское Благотворительное Общество въ 1900 г. имѣло въ приходѣ 1513 р. 73 к., въ расходѣ на выдачу пособія 29 бѣднымъ 232 р. и въ остаткѣ къ 1 января 1901 г. 1281 р. 73 коп.

10) Общество пособія бѣднымъ евреямъ г. Борисова въ 1900 г. имѣло въ приходѣ 1809 р. 25 к., въ расходѣ 2020 р. 30 коп. Дефицитъ 211 р. 5 к. Помощью общества воспользовалось: денежною 65, вещами и продуктами 320 и медицинскою 135 лицъ.

11) Мозырское Благотворительное Общество имѣло въ 1900 г. въ приходѣ 4643 р. 53 коп. и расходѣ на пособіе бѣднымъ и увѣчнымъ 995 р. 85 коп.; пособіемъ отъ общества воспользовалось 33 лица.

12) Новогрудское общество пособия бѣднымъ имѣло въ 1900 г. въ приходѣ 536 р. 25 к., въ расходѣ 165 р. и остаткѣ 371 р. 25 к. Помощью воспользовалось: денежною 2 и медицинскою 23 чел.

13) Новогрудское общество доставленія средствъ для обученія ремесламъ имѣло въ приходѣ 981 р. 95 к. и расходѣ на выдачу пособия 50 лицамъ 965 р. 36 к.

14) Пинское женское Благотворительное общество въ 1900 г. имѣло въ приходѣ 3664 р. 54 к., въ расходѣ 2387 р. 64 к. и остаткѣ 1276 р. 90 к. Помощью отъ общества воспользовалось въ его заведеніяхъ 35 и на дому 149 лицъ.

15) Рѣчицкое еврейское общество поданія помощи и пособия бѣднымъ имѣло въ приходѣ 5133 р. 96 к., въ расходѣ 3174 р. 66 к. и въ остаткѣ на 1 января 1901 г. 1959 р. 30 к. Въ 1900 году помощью отъ общества воспользовалось въ заведеніяхъ общества 495 и на дому 149 лицъ.

16) Общество пособия бѣднымъ евреямъ м. Паричъ, Бобруйскаго уѣзда, въ 1900 г. имѣло въ приходѣ 902 р. 63 к. и расходѣ 871 р. 69 к. Пособіемъ отъ общества воспользовалось: денежнымъ 50, вещами и продуктами 20 и медицинскою помощью 30 человекъ.

17) Общество пособия бѣднымъ м. Барановичъ въ 1900 году имѣло въ приходѣ 645 р. 67 к. и расходѣ 151 р. 15 к. Помощью общества воспользовалось 51 лицо.

18) Общество пособия бѣднымъ м. Мира имѣло въ приходѣ 326 р. 78 к., въ расходѣ 325 р. 86 к. Помощью пользовалось: денежною 3, вещами и продуктами 32 и медицинскою 41 лицо.

Общества вспомошествованія бѣднымъ ученикамъ:

19) Минской гимназіи имѣло въ 1900 году въ приходѣ капитала:

Остатка отъ 1899 года % бумаг.	2500 р.	— к.
Наличными деньгами	324	13 „
Итого	2824	13 к.

Въ 1900 году поступило:

Членскихъ взносов	1230	— к.
Отъ костюмированнаго и танцевальныхъ вечеровъ	3596	12 „
Возвращено ссудъ	40	— „
Итого	4866	12 к.
А всего съ остаточными.	7690	25 „

Въ расходѣ:

На выдачу пособій:

Слушателямъ высшихъ курсовъ	2495	— к.
Воспитанникамъ мужской гимназіи.	300	— „
Реального училища	1090	— „
4 класснаго городского училища	365	— „
Духовнаго училища и семинаріи	120	— „
Воспитанницамъ женской гимназіи въ-домства учрежденій ИМПЕРАТРИЦЫ МАРИИ.	1000	— „
Воспит. женск. гимн. Мин. Нар. Пр.	100	— „
Ученицамъ женскаго 3 классн. училища	75	— „
Канцелярскіе и почтовые расходы	12	50 „
Итого	5557	50 к.

20) Слуцкой гимназіи въ 1900 году имѣло въ приходѣ: остатка отъ прежнихъ лѣтъ: запаснаго капитала 2100 р. и оборотнаго 419 р. 52 к., итого 2519 р. 52 к. Въ 1900 г. поступило оборотнаго капитала 2261 р. 57 к., а всего съ остаточными 4781 р. 9 к. Въ расходѣ: на пособіе ученикамъ 878 р. 50 к., на устройство спектаклей 634 р. 13 к., на устройство склада учебныхъ пособій 53 р. 72 к.,

на приобретение $\frac{0}{100}$ бумагъ 399 р. 72 к. и мелочные расходы 47 р. 94 к., итого 2014 р. 1 к.; въ остаткѣ къ 1 января 1901 г.: запаснаго капитала 2500 р. и оборотнаго 267 р. 8 к., итого 2767 р. 8 к.

21) Пинскаго реального училища имѣло въ своемъ распоряженіи 2130 р. 20 к. Въ 1900 г. общество израсходовало на пособіе 71 ученику 1161 р. 25 к. Пособія выдавались для взноса платы за право ученія, на приобретение книгъ, платья и на лѣченіе. Къ 1 января 1901 г. въ остаткѣ 968 р. 95 к.

22) Мозырской прогимназіи имѣло къ 1 января 1900 г. въ остаткѣ оборотнаго капитала 261 р. 22 к. и запаснаго 690 р. 42 к., итого 951 р. 64 к. Въ 1900 году поступило: оборотнаго капитала 624 р. 33 к. и $\frac{0}{100}$ на запасный капиталъ 25 р. 46 к., итого 649 р. 79 к., а всего съ остаточными 1601 р. 43 к. Въ расходѣ: внесено платы за право ученія 20-ти учениковъ 400 р., выдано въ пособіе 13 ученикамъ 150 р., издержано на прочіе расходы 63 р. 43 к., итого 613 р. 43 к. Къ 1 января 1901 года въ остаткѣ 988 руб.; въ томъ числѣ: запаснаго капитала 715 руб. 88 коп. и оборотнаго 272 руб. 12 коп.

23) Бобруйской прогимназіи въ 1900 г. имѣло запаснаго и спеціального капиталовъ 2285 р. 28 к. и оборотнаго 294 р. 76 к., итого 2580 р. 4 к.; въ расходѣ на пособіе ученикамъ прогимназіи 244 р. 18 к. и остаткѣ къ 1 января 1901 года 2335 р. 86 коп. Въ отчетномъ году пособіемъ отъ общества воспользовалось 12 учениковъ прогимназіи.

V. Народное просвѣщеніе.

Учебныя заведенія.

(Приложеніемъ къ этой статьѣ служить вѣдомость о числѣ учебныхъ заведеній).

Въ теченіе 1900 года всѣхъ учебныхъ заведеній въ Минской губерніи было 2746 (въ число ихъ включены 19 женскихъ смѣнъ при приходскихъ и казенныхъ еврейскихъ училищахъ, какъ имѣющихъ своихъ отдѣльныхъ наставницъ), а именно:

2 мужскія гимназіи въ г.г. Минскѣ и Слуцкѣ, 2 мужскія прогимназіи въ г.г. Мозырѣ и Бобруйскѣ, 2 реальныхъ училища въ г.г. Минскѣ и Пинскѣ, 1 духовная семинарія въ г. Минскѣ, 1 учительская семинарія въ г. Несвижѣ, 3 уѣздныхъ духовныхъ мужскихъ училища въ г.г. Минскѣ, Пинскѣ и Слуцкѣ, 2 женскія гимназіи (одна вѣдомства учрежденій ИМПЕРАТРИЦЫ МАРИИ и одна—Министерства Народнаго Просвѣщенія) въ г. Минскѣ, 2 женскихъ училища духовнаго вѣдомства въ г. Минскѣ и м. Паричахъ, Бобруйскаго уѣзда, 1 сельско-хозяйственная школа въ м. Марьиной-Горкѣ, Игуменскаго уѣзда, 1 школа садоводства, огородничества, хмелеводства и пчеловодства 1-го разряда въ г. Бобруйскѣ, 5 городскихъ училищъ въ г.г. Минскѣ, Борисовѣ, Новогрудкѣ, Рѣчицѣ и м. Мирѣ, Новогрудскаго уѣзда, 1 уѣздное училище въ г. Игуменѣ, 4 женскихъ училища: два въ г.г. Минскѣ и по одному въ г.г. Бобруйскѣ и Пинскѣ, 1 школа ремесленныхъ учениковъ въ г. Минскѣ, 327 училищъ Министерства Народнаго Просвѣщенія (въ томъ числѣ 9 женскихъ смѣнъ при приходскихъ училищахъ), 1808 церковно-приходскихъ школъ и школъ грамоты, 15 казенныхъ еврейскихъ училищъ (въ томъ числѣ 6 женскихъ смѣнъ), 9 частныхъ христіанскихъ учебныхъ заведеній, 36 частныхъ еврейскихъ и 523 хедера, содержимыхъ меламами.

Въ сравненіи съ 1899 годомъ количество учебныхъ заведеній въ Минской губерніи, (если не считать хедеровъ, число которыхъ въ отчетномъ году уменьшилось на 114), въ 1900 году, въ общемъ, увеличилось на 48 училищъ; въ томъ числѣ: 1 женская гимназія Министерства Народнаго Просвѣщенія, открытая 25 октября 1899 года и непоказанная въ вѣдомости о числѣ учебныхъ заведеній за 1899 г., 1 городское училище, 1 двухклассное сельское Министерства Народнаго Просвѣщенія, 3 одноклассныхъ народныхъ училища для обою пола, 34 церковно-приходскихъ и школъ грамоты, 1 частное мужское училище, 1 казенное еврейское народное училище, 1 жен-

ская при немъ смѣна, 3 субботне-воскресныя школы, 1 народное еврейское мужское училище съ ремесленнымъ отдѣленіемъ и 1 женское общ. съ ремесленнымъ отдѣленіемъ.

Во всѣхъ учебныхъ заведеніяхъ Минской губерніи состояло 4027 учащихся и 89827 учащихся; въ томъ числѣ 15631 женскаго пола, или 17,4% общаго числа учащихся въ губерніи. По отношенію къ общему числу жителей въ губерніи учащіеся составляютъ 3,8%.

На содержаніе всѣхъ учебныхъ заведеній въ 1900 году израсходовано до 992197 руб., въ томъ числѣ до 421668 руб. изъ суммъ Государственнаго Казначейства и до 570529 руб. изъ другихъ источниковъ. Въ среднемъ выводѣ на одно учебное заведеніе, за исключеніемъ хедеровъ, приходилось отъ 446 до 447 руб. и отъ 11 до 12 руб. на каждаго учащагося.

VI. О движеніи землевладѣнія въ Минской губерніи.

Въ 1900 году лицами русскаго происхожденія приобрѣтена отъ лицъ польскаго происхожденія земельная собственность въ слѣдующемъ размѣрѣ:

По уѣздамъ:	Число лицъ.	Десятины.
Минскому	49	1064
Бобруйскому	156	7103
Борисовскому	20	9243
Игуменскому	20	768
Мозырскому	8	1568
Новогрудскому	33	570
Пинскому	15	4372
Рѣчицкому	123	1503
Слуцкому	27	367
Всего	451	26558

Изъ этого числа приобрѣтено:

Дворянами, чиновниками, купцами и мѣщанами 15869 дес.
Крестьянами 10689 "

Затѣмъ къ 1 января 1901 года въ Минской губерніи состоитъ землевладѣльцевъ:

1) Русскаго происхожденія и на правахъ русскаго происхожденія:

а) Православныхъ 11320, у нихъ земли 2179985 дес.
б) Старообрядцевъ 267 " " 59633 "
в) Лютеранъ 96 " " 348517 "
г) Магометанъ 92 " " 7528 "
2) Лицъ польскаго происхожд. 4668, у нихъ земли . 2163344 "
3) Евреевъ 157, у нихъ земли 3140 "

Передвиженіе же поземельной собственности въ средѣ лицъ русскаго происхожденія и на правахъ русскаго происхожденія выражается въ отчетномъ году слѣдующими данными:

Приобрѣтено отъ православныхъ дворянъ, чиновниковъ, купцовъ и мѣщанъ:

а) Православными дворянами, чиновниками, купцами и мѣщанами 123162 дес.
б) Крестьянами 37145 "
в) Старообрядцами 124 "
г) Лютеранами 151 "
д) Русскими дворянами отъ лютеранъ 44 "
е) Ими же отъ наслѣдниковъ княгини Гогенлоэ . . 1017 "
ж) Ими же отъ евреевъ 31 "
з) Ими же отъ крестьянъ 499 "
и) Крестьянами отъ магометанъ 317 "
і) Ими же отъ лютеранъ 1710 "
к) Ими же отъ наслѣдниковъ княгини Гогенлоэ . . 5183 "
л) Ими же отъ крестьянъ 8265 "

Кромѣ того, приобрѣтено въ 1900 году лицами католическаго исповѣданія: дворянами и мѣщанами, на основаніи ВЫСОЧАЙШАГО повелѣнія 4 марта 1899 года, земельной собственности отъ русскихъ землевладѣльцевъ 1941 дес. и отъ польскихъ—627 дес.

Дѣятельность Минскаго Отдѣленія Крестьянскаго Поземельнаго Банка.

Въ 1900 году всѣхъ заявленій на получение ссудъ поступило въ Отдѣленіе Крестьянскаго Поземельнаго Банка отъ крестьянъ Минской и другихъ губерній 364, въ томъ числѣ отъ 3 обществъ, 258 товариществъ и 103 отдѣльныхъ лицъ. Означенные крестьяне желали купить 44188,82 десятинъ земли, при чемъ изъ отдѣленія Банка испрашивали ссуды 1921245 руб.

Въ теченіе 1900 г. Крестьянскимъ Поземельнымъ Банкомъ разрѣшена ссуда 3 обществамъ, 163 товариществамъ и 71 отдѣльному лицу, или 3379 покупщикамъ въ количествѣ 9749 душъ на приобрѣтеніе 39721,40 дес. земли стоимостью въ 1823653 руб. 35 коп. Для пополненія этой суммы Крестьянскимъ Поземельнымъ Банкомъ разрѣшено въ ссуду 1252890 руб., а остальные 570763 руб. 35 коп., или 31,3% всей стоимости приобрѣтаемой земли, обязались уплатить сами крестьяне.

Сумма выданныхъ ссудъ въ 1900 году и количество приобрѣтенной въ этомъ же году земли по уѣздамъ показаны въ нижеслѣдующей таблицѣ.

УѢЗДЫ.	Число выданныхъ ссудъ.			Число покупщиковъ.		Количество приобрѣтаемой земли въ десятинахъ.	СУММА ПОКУПКИ.					
	Обществамъ.	Товариществъ.	Отдѣльн. лицъ.	Домохозяевъ.	Д у ш ъ.		Сумма выданной Крестьянск. Поземельн. Банкомъ ссуды.		Доплата покупщиковъ изъ собственныхъ средствъ.		ИТОГО.	
							Руб.	К.	Руб.	К.	Руб.	К.
Бобруйскій . . .	—	53	7	1094	3210	16584,27	398470	—	175486	25	573956	25
Борисовскій . . .	—	1	3	8	24	90,32	1370	—	3685	—	5055	—
Игуменскій . . .	1	16	6	214	657	1956,37	71920	—	44600	67	116520	67
Минскій . . .	—	11	15	130	358	2028,30	51516	—	19277	77	70793	77
Мозырскій . . .	—	7	—	191	572	4162,69	71280	—	34360	28	105640	28
Новогрудскій . . .	—	13	7	108	275	916,39	56030	—	25667	55	81697	55
Пинскій . . .	—	—	—	—	—	—	—	—	—	—	—	—
Рѣчицкій . . .	1	35	—	1296	3939	16467,36	370880	—	96957	83	467837	83
Слуцкій . . .	—	41	7	529	1609	2941,99	114630	—	87588	31	202218	31
И т о г о .	2	177	45	3570	10644	45147,69	1136096	—	487623	66	1623719	66

ВЕДОМОСТЬ

о состоянии дел в...

на 1900 год

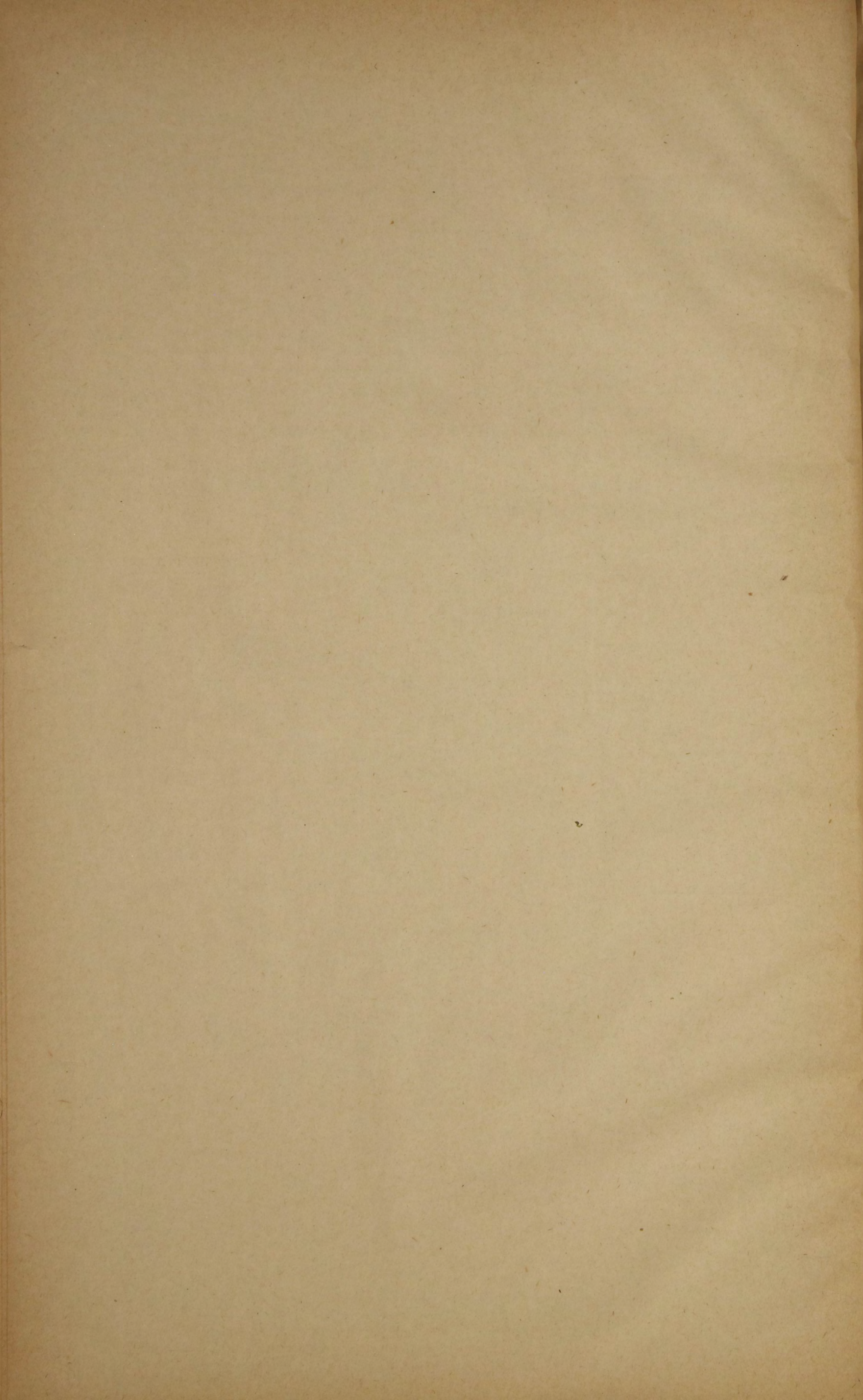

ВѢДОМОСТЬ

о посѣвѣ и урожаѣ хлѣба въ Минской губерніи

за 1900 годъ.

У Б З Д Ы.	П О С Ъ Я Н О Ч Е Т В Е Р Т Е Й.								С Н Я Т О Ч Е Т В Е Р Т Е Й.							
	Озимой пшеницы.	Ржи.	Яровой пшеницы.	О в с а.	Ячменя.	Гречихи.	Осталь- ныхъ яро- выхъ хлѣ- бовъ.	Карто- феля.	Озимой пшеницы.	Р ж и.	Яровой пшеницы.	Овса.	Ячменя.	Гречихи.	Остальныхъ яровыхъ хлѣбовъ.	Картофеля.
Минскій.																
На земляхъ владѣльческихъ.	554	32678	2635	42365	6977	1012	2801	73824	1898	129695	10051	167730	26469	2409	9660	368491
„ „ крест. обществъ.	139	34638	1110	30100	6843	2715	2058	70779	473	138554	4220	122999	26006	6243	7205	346820
„ „ городск. и друг.																
Итого .	693	67316	3745	72465	13820	3727	4859	144603	2371	268249	14271	290729	52475	8652	16865	715311
Бобруйскій.																
На земляхъ владѣльческихъ.	381	15824	32	13185	2225	4009	2618	68065	1776	65780	1410	64888	11092	9713	6439	407983
„ „ крест. обществъ.	150	49863	133	31211	5597	13035	5271	119975	663	203518	3551	146871	29155	35214	14138	558022
„ „ городск. и друг.	—	1605	30	1871	317	660	449	6836	—	10995	183	7306	2286	1587	1502	42273
Итого .	531	67292	195	46267	8139	17704	8338	194876	2439	280293	5144	219065	42533	46514	22079	1008278
Борисовскій.																
На земляхъ владѣльческихъ.	95	27952	481	30715	5469	1015	2640	46280	446	117736	1900	97112	20130	3130	7210	235160
„ „ крест. обществъ.	47	50636	2642	31177	11712	1772	6610	86241	210	175470	8979	100150	46860	4342	22198	355654
„ „ городск. и друг.	21	1140	130	1650	600	90	320	880	65	4580	510	6620	2400	370	1280	4390
Итого .	163	79728	3253	63542	17781	2877	9570	133401	721	297786	11389	203882	69390	7842	30688	595204
Игуменскій.																
На земляхъ владѣльческихъ.	560	23805	299	26426	3530	3135	3350	67700	2520	107123	1345	118917	15885	10973	20100	338500
„ „ крест. обществъ.	235	31400	1430	33200	7290	5190	6150	82300	1057	141300	6435	149400	32805	18165	36900	411500
„ „ городск. и друг.																
Итого .	795	55205	1729	59626	10820	8325	9500	150000	3577	248423	7780	268317	48690	29138	57000	750000
Мозырскій.																
На земляхъ владѣльческихъ.	120	6100	58	2537	936	800	810	16404	560	32000	387	23836	5730	4777	4800	133155
„ „ крест. обществъ.	675	31420	1344	12466	5576	8315	6228	79100	2809	149600	6047	52531	26670	23783	36142	573120
„ „ городск. и друг.	—	700	50	350	250	400	450	1400	—	2192	261	1000	500	400	2700	13000
Итого .	795	38220	1452	15353	6762	9515	7488	96904	3369	183792	6695	77367	32900	28960	43642	719275
Новогрудскій.																
На земляхъ владѣльческихъ.	3395	28606	731	20727	5699	1410	850	80800	22073	148543	3870	113424	29810	5648	6500	488400
„ „ крест. обществъ.	2645	34026	1519	24509	11721	1768	2590	77900	14167	211591	7380	135374	66000	7100	10700	463800
„ „ городск. и друг.																
Итого .	6040	62632	2250	45236	17420	3178	3440	158700	36240	360134	11250	248798	95810	12748	17200	952200
Пинскій.																
На земляхъ владѣльческихъ.	872	12184	272	10927	2773	1351	527	33220	6456	76839	1559	59259	17204	7778	365	225339
„ „ крест. обществъ.	1081	34965	1049	17407	6493	4638	2424	99927	7675	206357	5688	101531	37330	22381	13767	484048
„ „ городск. и друг.	126	4203	107	1929	857	409	347	6521	1115	24874	560	11129	5295	2201	1833	40335
Итого .	2079	51352	1428	30263	10123	6398	3298	139668	15246	308070	7802	171919	59829	32360	15965	749722
Рѣчицкій.																
На земляхъ владѣльческихъ.	396	9342	115	5316	854	2061	896	39232	1861	40084	460	28164	4408	10717	5107	251184
„ „ крест. обществъ.	1896	45390	895	17644	5225	13205	4286	126270	8544	217058	3724	101527	28378	33166	24532	762816
„ „ городск. и друг.																
Итого .	2292	54732	1010	22960	6079	15266	5182	165502	10405	257142	4184	129691	32786	43883	29639	1014000
Слуцкій.																
На земляхъ владѣльческихъ.	3610	25298	62	27193	7540	2391	900	56600	20062	138443	298	145286	41000	8840	9600	334038
„ „ крест. обществъ.	3690	42587	193	32622	11540	3877	2000	60015	20256	233066	807	175690	58600	15203	18912	356073
„ „ городск. и друг.	950	6567	56	5794	1971	540	501	9348	5000	33603	220	29809	10803	2066	4500	54063
Итого .	8250	74452	311	65609	21051	6808	3401	125963	45312	405112	1325	350785	110403	26109	33012	744174
Всего въ губерніи.																
	21638	550929	15373	421321	111995	73798	55076	1309617	119689	2609001	69840	1960553	544816	236206	266090	7248164

Year	Month	Day	Time	Location	Event	Notes
1901	Jan	1	10:00	St. Paul	Service	
1901	Jan	2	10:00	St. Paul	Service	
1901	Jan	3	10:00	St. Paul	Service	
1901	Jan	4	10:00	St. Paul	Service	
1901	Jan	5	10:00	St. Paul	Service	
1901	Jan	6	10:00	St. Paul	Service	
1901	Jan	7	10:00	St. Paul	Service	
1901	Jan	8	10:00	St. Paul	Service	
1901	Jan	9	10:00	St. Paul	Service	
1901	Jan	10	10:00	St. Paul	Service	
1901	Jan	11	10:00	St. Paul	Service	
1901	Jan	12	10:00	St. Paul	Service	
1901	Jan	13	10:00	St. Paul	Service	
1901	Jan	14	10:00	St. Paul	Service	
1901	Jan	15	10:00	St. Paul	Service	
1901	Jan	16	10:00	St. Paul	Service	
1901	Jan	17	10:00	St. Paul	Service	
1901	Jan	18	10:00	St. Paul	Service	
1901	Jan	19	10:00	St. Paul	Service	
1901	Jan	20	10:00	St. Paul	Service	
1901	Jan	21	10:00	St. Paul	Service	
1901	Jan	22	10:00	St. Paul	Service	
1901	Jan	23	10:00	St. Paul	Service	
1901	Jan	24	10:00	St. Paul	Service	
1901	Jan	25	10:00	St. Paul	Service	
1901	Jan	26	10:00	St. Paul	Service	
1901	Jan	27	10:00	St. Paul	Service	
1901	Jan	28	10:00	St. Paul	Service	
1901	Jan	29	10:00	St. Paul	Service	
1901	Jan	30	10:00	St. Paul	Service	
1901	Jan	31	10:00	St. Paul	Service	

ВѢДОМОСТЬ

о фабрикахъ и заводахъ въ Минской губерніи

за 1900 годъ.

Родъ фабрикъ и заводовъ.	Г. Минскъ.		Минскій у.		Г. Бобруйскъ.		Бобруйскій у.		Г. Борисовъ.		Борисовскій у.		Г. Игумень.		Игуменскій у.		Г. Мозырь.		Мозырьскій у.											
	Число фабрикъ и заводовъ.	Сумма производительно-сти въ тысячахъ рублей.	Число рабочихъ.	Число фабрикъ и заводовъ.	Сумма производительно-сти въ тысячахъ рублей.	Число рабочихъ.	Число фабрикъ и заводовъ.	Сумма производительно-сти въ тысячахъ рублей.	Число рабочихъ.	Число фабрикъ и заводовъ.	Сумма производительно-сти въ тысячахъ рублей.	Число рабочихъ.	Число фабрикъ и заводовъ.	Сумма производительно-сти въ тысячахъ рублей.	Число рабочихъ.	Число фабрикъ и заводовъ.	Сумма производительно-сти въ тысячахъ рублей.	Число рабочихъ.	Число фабрикъ и заводовъ.	Сумма производительно-сти въ тысячахъ рублей.	Число рабочихъ.									
Обдѣлывающіе волокнистыя вещества.																														
Шелкокрутильные	—	—	—	—	—	—	—	—	—	—	—	—	—	—	—	—	—	—	—	—	—									
Суконные	—	—	—	—	—	—	—	—	—	—	—	—	—	—	—	—	—	—	—	—	—									
Бумаго-дѣлательные и полиграфическіе.																														
Бумажнаго картона	—	—	—	1	31	38	—	—	—	—	—	—	—	—	—	—	—	—	—	—	—									
Обойные	3	61	70	—	—	—	—	—	—	—	—	—	—	—	—	—	—	—	—	—	—									
Папиросныхъ гильзъ	1	10	39	—	—	—	—	—	—	—	—	—	—	—	—	—	—	—	—	—	—									
Типо-литографные	3	158	178	—	—	—	1	3	15	—	—	—	—	—	—	—	—	—	—	—	—									
Переплетные	2	10	30	—	—	—	—	—	—	—	—	—	—	—	—	—	—	—	—	—	—									
Аптечныхъ коробокъ	—	—	—	—	—	—	1	3	32	—	—	—	—	—	—	—	—	—	—	—	—									
Обдѣлывающіе дерево.																														
Лѣсопильные и паркетные	1	17	15	2	114	67	2	153	40	8	550	213	2	37	34	2	99	62	—	—	—									
Мебельные.	—	—	—	—	—	—	—	—	—	—	—	—	—	—	—	—	—	—	—	—	—									
Сапожныхъ гвоздей	—	—	—	—	—	—	—	—	—	—	—	—	—	—	—	—	—	—	—	—	—									
Сапожныхъ колодокъ	—	—	—	—	—	—	—	—	—	—	—	—	—	—	—	—	—	—	—	—	—									
Пробокъ	—	—	—	—	—	—	—	—	—	—	—	—	—	—	—	—	—	—	—	—	—									
Металлы.																														
Машиностроительные	2	153	183	—	—	—	—	—	—	—	—	—	—	—	—	—	—	—	—	—	—									
Судостроительные	1	8	3	—	—	—	—	—	—	—	—	—	—	—	—	—	—	—	—	—	—									
Свинцовыхъ листовъ	—	—	—	—	—	—	—	—	—	—	—	—	—	—	—	—	—	—	—	—	—									
Петельные.	—	—	—	—	—	—	—	—	—	—	—	—	—	—	—	—	—	—	—	—	—									
Механическіе	1	23	29	—	—	—	—	—	—	—	—	—	—	—	—	—	—	—	—	—	—									
Экипажные	1	3	15	—	—	—	—	—	—	—	—	—	—	—	—	—	—	—	—	—	—									
Минеральныя вещества.																														
Стеклянные	—	—	—	1	44	67	—	—	—	—	—	—	—	—	—	—	—	—	—	—	—									
Изразцовые	5	68	146	—	—	—	—	—	—	—	—	—	—	—	—	—	—	—	—	—	—									
Кирпичные	5	124	303	—	—	—	3	59	230	—	—	—	—	—	—	—	—	—	—	—	—									
Мозаичные.	1	8	27	—	—	—	—	—	—	—	—	—	—	—	—	—	—	—	—	—	—									
Животныхъ продуктовъ.																														
Кожевенные	9	200	148	—	—	—	—	—	—	—	—	—	—	—	—	—	—	—	—	—	—									
Салотопенные и альбуминовые	1	8	16	—	—	—	—	—	—	—	—	—	—	—	—	—	—	—	—	—	—									
Мыловаренные	2	196	34	—	—	—	—	—	—	—	—	—	—	—	—	—	—	—	—	—	—									
Стеариновыхъ свѣчей	—	—	—	—	—	—	—	—	—	—	—	—	—	—	—	—	—	—	—	—	—									
Щетинные.	1	8	34	—	—	—	—	—	—	—	—	—	—	—	—	—	—	—	—	—	—									
Растительные продукты.																														
Мукомольные	2	34	27	—	—	—	—	—	—	14	15	33	—	—	—	—	—	—	—	—	—									
Маслобойные	—	—	—	—	—	—	—	—	—	2	22	18	—	—	—	—	—	—	—	—	—									
Крахмальные	—	—	—	1	6	6	—	—	—	1	2	4	—	—	—	—	—	—	—	—	—									
Винокуренные	—	—	—	11	1029	87	—	—	—	19	1431	143	—	—	—	—	—	—	—	—	—									
Дрожжевые	2	787	74	—	—	—	—	—	—	1	387	46	—	—	—	—	—	—	—	—	—									
Медоваренные	2	15	14	—	—	—	—	—	—	—	—	—	—	—	—	—	—	—	—	—	—									
Пивоваренные	2	108	36	—	—	—	—	—	—	1	2	5	—	—	—	—	—	—	—	—	—									
Табачные	3	365	121	—	—	—	—	—	—	1	22	21	—	—	—	—	—	—	—	—	—									
Сѣно-прессовальные	—	—	—	—	—	—	—	—	—	—	—	—	—	—	—	—	—	—	—	—	—									
Химическіе.																														
Сухой перегонки дерева	—	—	—	—	—	—	—	—	—	—	—	—	—	—	—	—	—	—	—	—	—									
Спичечные.	—	—	—	1	101	170	—	—	—	—	—	—	—	—	—	—	—	—	—	—	—									
ИТОГО	50	2364	1542	17	1325	435	10	629	389	46	2056	459	8	873	851	21	753	242	1	8	11	46	1188	387	2	197	659	25	1236	319

Year	Month	Day	Hour	Temperature	Wind	Humidity	Clouds	Pressure	Notes
1901	Jan	1	10	35	SE	80	10	30.0	
1901	Jan	2	10	35	SE	80	10	30.0	
1901	Jan	3	10	35	SE	80	10	30.0	
1901	Jan	4	10	35	SE	80	10	30.0	
1901	Jan	5	10	35	SE	80	10	30.0	
1901	Jan	6	10	35	SE	80	10	30.0	
1901	Jan	7	10	35	SE	80	10	30.0	
1901	Jan	8	10	35	SE	80	10	30.0	
1901	Jan	9	10	35	SE	80	10	30.0	
1901	Jan	10	10	35	SE	80	10	30.0	
1901	Jan	11	10	35	SE	80	10	30.0	
1901	Jan	12	10	35	SE	80	10	30.0	
1901	Jan	13	10	35	SE	80	10	30.0	
1901	Jan	14	10	35	SE	80	10	30.0	
1901	Jan	15	10	35	SE	80	10	30.0	
1901	Jan	16	10	35	SE	80	10	30.0	
1901	Jan	17	10	35	SE	80	10	30.0	
1901	Jan	18	10	35	SE	80	10	30.0	
1901	Jan	19	10	35	SE	80	10	30.0	
1901	Jan	20	10	35	SE	80	10	30.0	
1901	Jan	21	10	35	SE	80	10	30.0	
1901	Jan	22	10	35	SE	80	10	30.0	
1901	Jan	23	10	35	SE	80	10	30.0	
1901	Jan	24	10	35	SE	80	10	30.0	
1901	Jan	25	10	35	SE	80	10	30.0	
1901	Jan	26	10	35	SE	80	10	30.0	
1901	Jan	27	10	35	SE	80	10	30.0	
1901	Jan	28	10	35	SE	80	10	30.0	
1901	Jan	29	10	35	SE	80	10	30.0	
1901	Jan	30	10	35	SE	80	10	30.0	
1901	Jan	31	10	35	SE	80	10	30.0	

ВЪДОШОСТЬ

ИЗДАНИЕ ПЕРВОЕ. Москва, 1902 г.

1902 г.

ВѢДОМОСТЬ

о движеніи населенія въ Минской губерніи

за 1900 годъ.

ГОРОДА и УѢЗДЫ.	Число браковъ.	Ч И С Л О Р О Д И В Ш И Х С Я.									Число умершихъ.			Прибыль или убыль.
		Законнорожденныхъ.			Незаконнорожденныхъ.			В С Е Г О.			М. П.	Ж. П.	ИТОГО.	
		М. П.	Ж. П.	ИТОГО.	М. П.	Ж. П.	ИТОГО.	М. П.	Ж. П.	ИТОГО.				
ГОРОДА: Минскъ	787	1652	1416	3068	112	105	217	1764	1521	3285	1009	873	1882	+1403
Бобруйскъ	279	708	426	1134	23	20	43	731	446	1177	390	313	703	+474
Борисовъ	118	317	288	605	11	19	30	328	307	635	157	126	283	+352
Игумень	58	97	88	185	6	1	7	103	89	192	62	57	119	+73
Мозырь	69	281	179	460	2	—	2	283	179	462	130	100	230	+232
Новогрудокъ	56	149	90	239	1	—	1	150	90	240	121	86	207	+33
Пинскъ	293	768	642	1410	11	9	20	779	651	1430	351	292	643	+787
Рѣчица	83	235	179	414	7	1	8	242	180	422	99	64	163	+259
Слуцкъ	135	275	249	524	6	2	8	281	251	532	183	156	339	+193
Докшицы	20	78	53	131	—	—	—	78	53	131	52	55	107	+24
Несвижъ	75	134	124	258	7	4	11	141	128	269	70	70	140	+129
УѢЗДЫ: Минскій	1821	4693	4521	9214	221	220	441	4914	4741	9655	2524	2285	4809	+4846
Бобруйскій	1912	6131	5732	11863	83	80	163	6214	5812	12026	2830	2711	5541	+6485
Борисовскій	1701	4864	4630	9494	195	203	398	5059	4833	9892	2865	2607	5472	+4420
Игуменскій	2066	5968	5575	11543	157	155	312	6125	5730	11855	3007	2822	5829	+6026
Мозырскій	1510	5011	4621	9632	52	59	111	5063	4680	9743	2306	2027	4333	+5410
Новогрудскій	1754	5557	5230	10787	188	170	358	5745	5400	11145	3368	3166	6534	+4611
Пинскій	1940	5702	5347	11049	60	47	107	5762	5394	11156	3035	2930	5965	+5191
Рѣчицкій	1946	6472	6093	12565	82	60	142	6554	6153	12707	3091	2821	5912	+6795
Слуцкій	1985	5849	5229	11078	103	105	208	5952	5334	11286	3039	2668	5707	+5579
Итого въ городахъ	1973	4694	3734	8428	186	161	347	4880	3895	8775	2624	2192	4816	+3959
„ „ уѣздахъ	16635	50247	46978	97225	1141	1099	2240	51388	48077	99465	26065	24037	50102	+49363
Всего по губерніи	18608	54941	50712	105653	1327	1260	2587	56268	51972	108240	28689	26229	54918	+53322

TABLE II X C B

Date	Description	Debit	Credit
1901			
1902			
1903			
1904			
1905			
1906			
1907			
1908			
1909			
1910			
1911			
1912			
1913			
1914			
1915			
1916			
1917			
1918			
1919			
1920			
1921			
1922			
1923			
1924			
1925			
1926			
1927			
1928			
1929			
1930			
1931			
1932			
1933			
1934			
1935			
1936			
1937			
1938			
1939			
1940			
1941			
1942			
1943			
1944			
1945			
1946			
1947			
1948			
1949			
1950			
1951			
1952			
1953			
1954			
1955			
1956			
1957			
1958			
1959			
1960			
1961			
1962			
1963			
1964			
1965			
1966			
1967			
1968			
1969			
1970			
1971			
1972			
1973			
1974			
1975			
1976			
1977			
1978			
1979			
1980			
1981			
1982			
1983			
1984			
1985			
1986			
1987			
1988			
1989			
1990			
1991			
1992			
1993			
1994			
1995			
1996			
1997			
1998			
1999			
2000			

ВЪДОЖОСТЬ

о податяхъ и недоимкахъ по Минской губерніи.

За 1900 годъ.

Наименование сборовъ.	СЛѢДОВАЛО ВЗЫСКАТЬ.				ВНОВЬ ПРИЧИСЛЕНО.				ИСКЛЮЧЕНО.				ВЗЫСКАНО.				ОСТАЛОСЬ КЪ 1 ЯНВАРЯ 1901 ГОДА.					
	Недоимки.		Оклада.		Недоимки.		Оклада.		Недоимки.		Оклада.		Недоимки.		Оклада.		Недоимки.		Оклада.		В С Е Г О.	
	Рубли.	Коп.	Рубли.	Коп.	Рубли.	Коп.	Рубли.	Коп.	Рубли.	Коп.	Рубли.	Коп.	Рубли.	Коп.	Рубли.	Коп.	Рубли.	Коп.	Рубли.	Коп.	Рубли.	Коп.
Окладные назенные и земскіе сборы.																						
<i>I. Прямые налоги.</i>																						
1. Государственный поземельный налогъ	22444	9	76677	53	515	95	939	96	559	18	13023	58	19563	48	49321	62	2837	38	15272	29	18109	67
пеня	298	96	—	—	1126	59	—	—	9	69	—	—	940	59	—	—	475	27	—	—	475	27
2. Налогъ съ недвижимыхъ имуществъ и однопроцентный сборъ	979	7	69000	—	174	70	—	—	—	—	—	—	829	42	66996	26	324	35	2003	74	2328	9
пеня	20	70	—	—	701	84	—	—	—	—	—	—	697	70	—	—	24	84	—	—	24	84
3. Недоимки отмѣннаго процентнаго сбора съ недвижимыхъ имуществъ лицъ польскаго происхожденія въ городахъ и уѣздахъ западныхъ губерній	1181	73	—	—	—	—	—	—	—	39	—	—	28	62	—	—	1152	72	—	—	1152	72
пеня	293	67	—	—	51	2	—	—	—	—	—	—	11	48	—	—	333	21	—	—	333	21
4. Квартирный налогъ	508	16	31434	—	—	—	6	—	188	75	518	75	165	78	30500	50	153	63	420	75	574	38
пеня	—	—	—	—	442	17	—	—	14	16	—	—	428	1	—	—	—	—	—	—	—	—
штрафъ	—	—	—	—	269	97	—	—	—	—	—	—	269	97	—	—	—	—	—	—	—	—
Итого прямыхъ налоговъ	25726	38	177111	53	3282	24	945	96	772	17	13542	33	22935	5	146818	38	5301	40	17696	78	22998	18
<i>II. Пошлины.</i>																						
1. Крѣпостныя пошлины	24223	44	106300	—	—	—	54806	12	21324	10	—	—	2499	34	161104	97	400	—	1	15	401	15
2. Пошлины съ имуществъ, переходящихъ безмездными способами	32600	61	18000	—	—	—	9170	47	930	87	3075	65	843	22	22389	9	30826	52	1705	73	32532	25
3. Пеня за несвоевременный взносъ по- шлины съ наследствъ и за нарушеніе правилъ объ этихъ пошлинахъ и % сборъ за разсрочку ихъ	—	—	—	—	505	5	—	—	18	66	—	—	486	39	—	—	—	—	—	—	—	—
Итого пошлинъ	56824	5	124300	—	505	5	63976	59	22273	63	3075	65	3828	95	183494	6	31226	52	1706	88	32933	40
<i>III. Выкупные платежи.</i>																						
1. Съ крестьянъ собственниковъ бывшихъ помѣщичьихъ	4598	85	765361	61	19	97	5467	49	3619	51	1374	15	997	87	767486	60	1	44	1968	35	1969	79
2. Съ бывшихъ государственныхъ кре- стьянъ по люстраціоннымъ актамъ	129	63	180369	6	—	92	7	97	—	—	105	17	8	19	180089	32	122	36	182	54	304	90
Итого выкупныхъ платежей	4728	48	945730	67	20	89	5475	46	3619	51	1479	32	1006	6	947575	92	123	80	2150	89	2274	69
<i>IV. Земскіе сборы.</i>																						
а) Губернскій земскій сборъ	200953	27 ^{1/4}	570515	69	5661	27	22927	31 ^{1/4}	9480	88 ^{1/2}	82317	96 ^{1/4}	141411	17 ^{1/2}	394370	45 ^{1/2}	55722	48 ^{1/4}	116754	58 ^{1/2}	172477	6 ^{3/4}
пеня	14781	11	—	—	9475	46	—	—	1698	16	—	—	7757	83	—	—	14800	58	—	—	14800	58
б) Сборъ на частныя земскія повинности, пеня	25539	97 ^{1/2}	30878	33	305	44 ^{1/4}	629	73	712	26 ^{1/2}	994	29 ^{3/4}	18754	98 ^{3/4}	20166	73 ^{3/4}	6378	16 ^{1/2}	10347	2 ^{1/2}	16725	19
пеня	1688	28	—	—	930	91	—	—	378	2	—	—	869	82	—	—	1371	35	—	—	1371	35
Итого земскихъ сборовъ	242962	63^{3/4}	601394	2	16373	8^{1/4}	23557	4^{1/4}	12269	33	83312	26	168793	81^{1/4}	414537	19^{1/4}	78272	57^{3/4}	127101	61	205374	18^{3/4}
<i>V. Недоимки разсроченныя, не вошедшія въ предыдущіе итоги.</i>																						
1. Выкупные платежи	—	—	—	—	4622	88	—	—	—	—	—	—	—	—	—	—	4622	88	—	—	4622	88
пеня	—	—	—	—	—	—	—	—	—	—	—	—	—	—	—	—	—	—	—	—	—	—
2. Налогъ съ недвижимыхъ имуществъ, пеня	1115	10	—	—	—	—	—	—	174	70	—	—	—	—	—	—	940	40	—	—	940	40
пеня	—	—	—	—	—	—	—	—	—	—	—	—	—	—	—	—	—	—	—	—	—	—
3. Крѣпостныя пошлины	—	—	—	—	21324	10	—	—	—	—	—	—	—	—	—	—	21324	10	—	—	21324	10
пеня	—	—	—	—	—	—	—	—	—	—	—	—	—	—	—	—	—	—	—	—	—	—

Наименованіе сборовъ.	СЛѢДОВАЛО ВЗЫСКАТЬ.				ВНОВЬ ПРИЧИСЛЕНО.				ИСКЛЮЧЕНО.				ВЗЫСКАНО.				ОСТАЛОСЬ КЪ 1 ЯНВАРЯ 1901 ГОДА.					
	Недоимки.		Оклада.		Недоимки.		Оклада.		Недоимки.		Оклада.		Недоимки.		Оклада.		Недоимки.		Оклада.		В С Е Г О.	
	Рубли.	Коп.	Рубли.	Коп.	Рубли.	Коп.	Рубли.	Коп.	Рубли.	Коп.	Рубли.	Коп.	Рубли.	Коп.	Рубли.	Коп.	Рубли.	Коп.	Рубли.	Коп.	Рубли.	Коп.
4. Губернскій земскій сборъ	15813	67	—	—	408	78	—	—	1992	95	—	—	—	—	—	—	14229	50	—	—	14229	50
пеня	—	—	—	—	—	—	—	—	—	—	—	—	—	—	—	—	—	—	—	—	—	—
Итого разсроченныхъ недоимокъ.	16928	77	—	—	26355	76	—	—	2167	65	—	—	—	—	—	—	41116	88	—	—	41116	88
А всего	347170	31 ³ / ₄	1848536	22	46537	2 ¹ / ₄	93955	5 ¹ / ₄	41102	29	101409	56	196563	87 ¹ / ₄	1692425	55 ¹ / ₄	156041	17 ³ / ₄	148656	16	304697	33 ³ / ₄
Другія разныя поступления по вѣдомствамъ.																	*) Въ томъ имо- кѣ, ныхъ	приостано- влени- емъ	числѣ недо- взыскані- емъ		46251	1 ³ / ₄
1. Финансовъ.																						
По Департаментамъ.																						
а) Государственнаго Казначейства	36444	38	62753	—	—	—	19857135	70	2718	82	14242	94	5640	6	19896467	70	28085	50	9178	6	37263	56
б) Окладныхъ сборовъ	—	—	68372	—	—	—	—	—	—	—	—	—	—	—	68372	—	—	—	—	—	—	—
в) Неокладныхъ сборовъ и казенной продажи питей	7572	47	8099444	—	1	50	685787	56	1773	19	198502	59	1136	20	8580374	34	4664	58	6354	63	11019	21
г) Торговли и промышленности	20875	63	446295	50	6714	82	120790	65	2946	12	75856	85	19914	82	440245	35	4729	51	50983	95	55713	46
д) Таможенныхъ сборовъ	—	—	—	—	—	—	12727	35	—	—	—	—	—	—	12727	35	—	—	—	—	—	—
е) Желѣзнодорожныхъ дѣлъ	—	—	—	—	—	—	60782	43	—	—	—	—	—	—	60782	43	—	—	—	—	—	—
ж) По Кредитной Части	155	—	18009	40	34	87	9611	72	9	52	2927	71	102	73	24693	41	77	62	—	—	77	62
Итого по Министер. Финансовъ.	65047	48	8694873	90	6751	19	20746835	41	7447	65	291530	9	26793	81	29083662	58	37557	21	66516	64	104073	85
2. Военному	20	76	29773	—	—	—	8033	37	—	—	23879	90	20	16	13926	47	—	60	—	—	—	60
3. Морскому	—	—	—	—	—	—	175	—	—	—	—	—	—	—	175	—	—	—	—	—	—	—
4. Земледѣлія и Государственныхъ Им- уществъ	111356	9 ¹ / ₂	1580436	1 ¹ / ₂	2809	11 ¹ / ₂	626096	13	3731	57	158163	87 ¹ / ₂	5810	30	2042649	74	104623	34	5718	52	110341	86
5. Внутреннихъ Дѣлъ	1660752	1	576971	10	467	74	322914	34	15451	44	62167	35	8771	62	679629	50	1636996	69	258088	59	1895085	28
6. Народнаго Просвѣщенія	54552	24	23543	10	2088	45	4526	6	10	80	152	3	10137	34	17577	59	46492	55	10339	54	56832	9
7. Юстиціи	15860	6	28910	—	—	—	12014	61	3985	96	7796	35	2313	65	28030	11	9560	45	5098	15	14658	60
8. Путей Сообщенія	—	—	6557132	—	18	28	3512	59	2	78	6553849	—	—	—	6795	59	15	50	—	—	15	50
9. Государственнаго Контроля	—	—	1500	—	—	—	9	76	—	—	—	—	—	—	1509	76	—	—	—	—	—	—
Всего	1907588	64 ¹ / ₂	17493139	10 ¹ / ₂	12134	77 ¹ / ₂	21724117	27	30630	20	7097538	59 ¹ / ₂	53846	88	31773956	34	1835246	34	345761	44	2181007	78
Въ томъ числѣ заключается взысканій на ответственности начальства по вѣдомствамъ Министерствъ.																						
1. Финансовъ.																						
а) Государственнаго Казначейства	22449	18	23300	—	—	—	4032	22	558	14	8335	77	5627	98	11426	12	16263	6	7570	33	23833	39
б) Неокладныхъ сборовъ и казенной продажи питей	5980	49	59400	—	—	—	30929	7	429	21	4571	89	1130	70	80364	32	4420	58	5392	86	9813	44
в) Торговли и Промышленности	20875	63	408000	—	6166	3	105104	73	1048	40	65310	97	19459	29	403408	71	6533	97	44385	5	50919	2
г) По Кредитной Части	155	—	500	—	34	87	—	—	9	52	272	62	102	73	227	38	77	62	—	—	77	62
Итого по Министер. Финансовъ.	49460	30	491200	—	6200	90	140066	02	2045	27	78491	25	26320	70	495426	53	27295	23	57348	24	84643	47
2. Земледѣлія и Государственныхъ Им- ществъ	110838	15 ¹ / ₂	24545	1 ¹ / ₂	3406	13 ¹ / ₂	7918	21	3731	57	11242	4 ¹ / ₂	5793	91	15534	8	104618	81	5687	9	110305	90
3. Внутреннихъ Дѣлъ	1660752	1	54871	10	467	74	238132	64	15451	44	2944	19	8771	62	31970	96	1636996	69	258088	59	1895085	28
4. Народнаго Просвѣщенія	44184	27	11607	10	2088	45	3777	63	10	80	88	3	4518	18	9479	70	41743	74	5817	—	47560	74
5. Юстиціи	14829	8	5060	—	—	—	7733	41	3985	96	3861	87	2313	65	3833	39	8529	47	5098	15	13627	62
Всего	1880063	81 ¹ / ₂	587283	20 ¹ / ₂	12063	22 ¹ / ₂	397627	91	25225	4	96627	38 ¹ / ₂	47718	6	556244	66	1819183	94	332039	7	2151223	1

ВЪДОМОСТЪ

О ПОВЕДЕНІИ ЧИНОВНІКОВЪ И СОУСЛЪЖИВЦЕВЪ
ВЪ ПЕРІОДЪ СЪ 1890 ПО 1899 ГОДА

за 1890 годъ

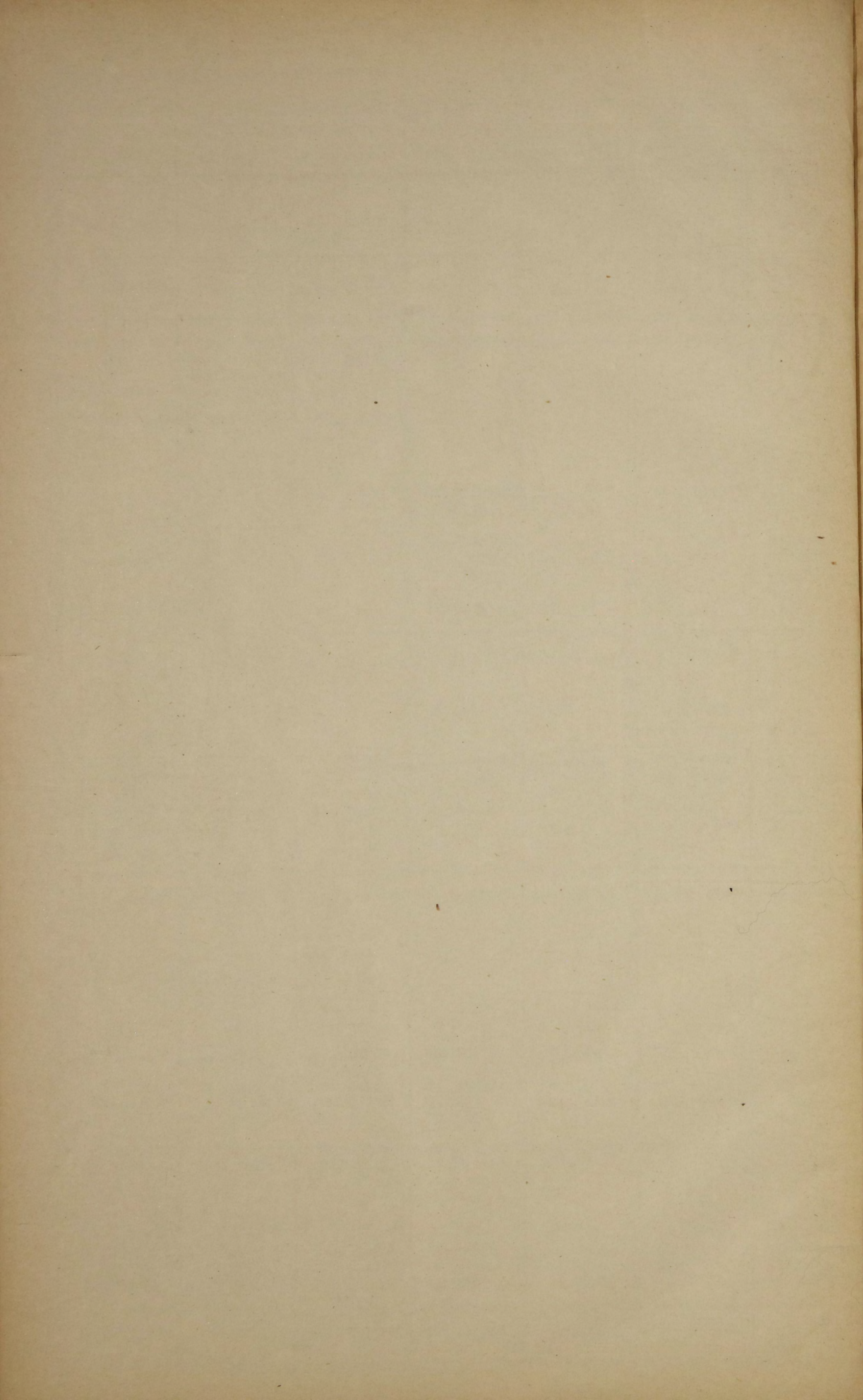

ВѢДОМОСТЬ

о распредѣленіи недоимокъ по городамъ и уѣздамъ
Минской губерніи

за 1900 годъ.

НАЗВАНІЕ ГОРОДОВЪ И УѢЗДОВЪ.	Государственный поземельный налогъ.		Налогъ и 1 ⁰ / ₀ сборъ съ недвижимыхъ имуществъ.		% сборъ.		Государственный квартирный налогъ.	Выкупные платежи съ бывш. помѣщич. и государственныхъ крестьянъ.		Земскаго сбора.		Разсроченныхъ недоимокъ.		Разныхъ взиманій.		В С Е Г О.		
	Руб.	Коп.	Руб.	Коп.	Руб.	Коп.		Руб.	Коп.	Руб.	Коп.	Руб.	Коп.	Руб.	Коп.	Руб.	Коп.	Руб.
ГОР. МИНСКЪ	9	73	792	83	—	—	242	25	—	—	482	6 ¹ / ₄	—	—	297031	29	298558	16 ¹ / ₄
Минскій уѣздъ	1673	24	20	—	152	75	—	—	921	21	17438	38 ¹ / ₂	—	—	336285	98	356491	56 ¹ / ₂
ГОР. БОБРУЙСКЪ.	—	—	183	79	—	—	39	—	—	—	61	50	5651	16 ¹ / ₄	63730	15	69665	60 ¹ / ₄
Бобруйскій уѣздъ	2814	44	112	—	113	62	—	—	226	43	45108	49	—	—	118459	89	166834	87
ГОР. БОРИСОВЪ	—	—	—	—	—	—	36	75	—	—	—	—	—	—	30687	52	30724	27
ЗАШТ. ГОР. ДОКШИЦЫ	—	—	—	—	—	—	—	—	—	—	—	—	—	—	3458	40	3458	40
Борисовскій уѣздъ	2973	39	86	—	506	88	—	—	762	57	33147	63	—	—	138844	48	176320	95
ГОР. ИГУМЕНЬ	—	—	7	61	—	—	9	75	—	—	3	67	—	—	29997	23	30018	26
Игуменскій уѣздъ	2437	97	200	—	446	9	—	—	—	1	24716	41 ¹ / ₂	1379	58	127094	29	156274	35 ¹ / ₂
ГОР. МОЗЫРЬ	28	87	172	2	—	—	1	50	—	—	1096	56 ¹ / ₄	6464	66	8453	60	16217	21 ¹ / ₄
Мозырскій уѣздъ	1705	22	207	11	7	82	—	—	13	59	17393	10	539	72 ¹ / ₂	29525	7	49391	63 ¹ / ₂
ГОР. НОВОГРУДОКЪ	—	—	—	—	—	—	10	25	—	—	—	—	—	—	34437	15	34447	40
Новогрудскій уѣздъ	2631	50	—	—	—	—	—	—	125	48	24649	80 ³ / ₄	—	—	216923	35	244330	13 ³ / ₄
ГОР. ПИНСКЪ	—	—	8	97	—	—	64	75	—	—	2	2	—	—	83348	14	83423	88
Пинскій уѣздъ	918	33	84	95	—	—	—	—	—	—	9611	13 ³ / ₄	1014	3	103205	46	114833	90 ³ / ₄
ГОР. РѢЧИЦА	—	—	—	—	—	—	5	75	—	—	8	27	—	—	13825	92	13839	94
Рѣчицкій уѣздъ	1961	13	—	—	—	—	—	—	—	4	17444	90 ¹ / ₂	19944	52	38136	40	77486	99 ¹ / ₂
ГОР. СЛУЦКЪ	—	—	102	94	—	—	60	5	—	—	455	28 ¹ / ₄	960	—	151425	38	153003	65 ¹ / ₄
ЗАШТ. ГОР. НЕСВИЖЪ	—	—	309	71	—	—	104	33	—	—	114	32	1502	8 ¹ / ₄	21936	13	23966	57 ¹ / ₄
Слущкій уѣздъ	1431	12	65	—	258	77	—	—	225	36	13640	63	3661	12	367135	35	386417	35
И Т О Г О	18584	94	2352	93	1485	93	574	38	2274	69	205374	18³/₄	41116	88	2213941	18	2485705	11³/₄

ВѢДОМОСТЬ

о доходахъ и расходахъ городовъ Минской губерніи

за 1900 годъ.

Названіе городовъ.	Осталось отъ прошлыхъ лѣтъ.		Приходъ за 1900 годъ.		Расходъ за 1900 годъ.		Остатокъ или передержка противъ годо- вого дохода.		Осталось суммъ къ слѣ- дующему году.		Примѣчаніе.	
	Рубли.	Коп.	Рубли.	Коп.	Рубли.	Коп.	Рубли.	Коп.	Рубли.	Коп.		
Въ губернскомъ городѣ Минскѣ	11132	12	938616	59	992984	70	—54368	11 ^{*)}	—	—	*) Передержка покрыта наличнымъ остаткомъ отъ прошлыхъ лѣтъ и запаснымъ капиталомъ. **) Передержка покрыта запаснымъ капиталомъ.	
Въ уѣздныхъ городахъ:												
Бобруйскѣ	2250	49 ^{1/4}	77495	78 ^{1/4}	79331	85 ^{1/4}	—1836	7	414	42 ^{1/4}		
Борисовѣ	12101	45 ^{3/4}	36050	95	48100	69 ^{1/2}	—12049	74 ^{1/2}	51	71 ^{1/4}		
Игуменѣ	48848	7 ^{3/4}	*10054	58 ^{1/2}	24185	70 ^{1/2}	—14131	12	34716	95 ^{3/4}		
Мозырѣ	375	54 ^{3/4}	18752	32	19105	69 ^{1/2}	—353	37 ^{1/2}	22	17 ^{1/4}		
Новогрудѣ	308	87 ^{1/4}	8678	33 ^{1/2}	8620	25 ^{1/2}	+58	8	366	95 ^{1/4}		
Пинскѣ	4858	33	60037	12	61639	14	—1602	2	3256	31		
Рѣчицѣ	782	24 ^{3/4}	13319	29	15027	95 ^{3/4}	—1708	66 ^{3/4} ^{*)}	—	—		
Слуцкѣ	4719	87 ^{3/4}	20413	55 ^{1/2}	20749	61 ^{1/4}	—336	5 ^{3/4}	4383	82		
Въ заштатныхъ городахъ:												
Докшицахъ	—	—	2204	52	2947	88	—743	36 ^{**)}	—	—		
Несвижѣ	8	3	7590	68	7596	85	—6	17	1	86		
И Т О Г О	85385	5^{1/4}	1193213	72^{3/4}	1280290	34^{1/4}	87076	61^{1/2}	43214	20^{3/4}		

П О Д М Е Р Н О

Историческая справка о развитии
 от природы для и развития растений

№ п/п	Историческая справка	Историческая справка	Историческая справка
1	1871-1872	1871-1872	1871-1872
2	1873-1874	1873-1874	1873-1874
3	1875-1876	1875-1876	1875-1876
4	1877-1878	1877-1878	1877-1878
5	1879-1880	1879-1880	1879-1880
6	1881-1882	1881-1882	1881-1882
7	1883-1884	1883-1884	1883-1884
8	1885-1886	1885-1886	1885-1886
9	1887-1888	1887-1888	1887-1888
10	1889-1890	1889-1890	1889-1890
11	1891-1892	1891-1892	1891-1892
12	1893-1894	1893-1894	1893-1894
13	1895-1896	1895-1896	1895-1896
14	1897-1898	1897-1898	1897-1898
15	1899-1900	1899-1900	1899-1900
16	1901-1902	1901-1902	1901-1902
17	1903-1904	1903-1904	1903-1904
18	1905-1906	1905-1906	1905-1906
19	1907-1908	1907-1908	1907-1908
20	1909-1910	1909-1910	1909-1910
21	1911-1912	1911-1912	1911-1912
22	1913-1914	1913-1914	1913-1914
23	1915-1916	1915-1916	1915-1916
24	1917-1918	1917-1918	1917-1918
25	1919-1920	1919-1920	1919-1920
26	1921-1922	1921-1922	1921-1922
27	1923-1924	1923-1924	1923-1924
28	1925-1926	1925-1926	1925-1926
29	1927-1928	1927-1928	1927-1928
30	1929-1930	1929-1930	1929-1930
31	1931-1932	1931-1932	1931-1932
32	1933-1934	1933-1934	1933-1934
33	1935-1936	1935-1936	1935-1936
34	1937-1938	1937-1938	1937-1938
35	1939-1940	1939-1940	1939-1940
36	1941-1942	1941-1942	1941-1942
37	1943-1944	1943-1944	1943-1944
38	1945-1946	1945-1946	1945-1946
39	1947-1948	1947-1948	1947-1948
40	1949-1950	1949-1950	1949-1950
41	1951-1952	1951-1952	1951-1952
42	1953-1954	1953-1954	1953-1954
43	1955-1956	1955-1956	1955-1956
44	1957-1958	1957-1958	1957-1958
45	1959-1960	1959-1960	1959-1960
46	1961-1962	1961-1962	1961-1962
47	1963-1964	1963-1964	1963-1964
48	1965-1966	1965-1966	1965-1966
49	1967-1968	1967-1968	1967-1968
50	1969-1970	1969-1970	1969-1970
51	1971-1972	1971-1972	1971-1972
52	1973-1974	1973-1974	1973-1974
53	1975-1976	1975-1976	1975-1976
54	1977-1978	1977-1978	1977-1978
55	1979-1980	1979-1980	1979-1980
56	1981-1982	1981-1982	1981-1982
57	1983-1984	1983-1984	1983-1984
58	1985-1986	1985-1986	1985-1986
59	1987-1988	1987-1988	1987-1988
60	1989-1990	1989-1990	1989-1990
61	1991-1992	1991-1992	1991-1992
62	1993-1994	1993-1994	1993-1994
63	1995-1996	1995-1996	1995-1996
64	1997-1998	1997-1998	1997-1998
65	1999-2000	1999-2000	1999-2000
66	2001-2002	2001-2002	2001-2002
67	2003-2004	2003-2004	2003-2004
68	2005-2006	2005-2006	2005-2006
69	2007-2008	2007-2008	2007-2008
70	2009-2010	2009-2010	2009-2010
71	2011-2012	2011-2012	2011-2012
72	2013-2014	2013-2014	2013-2014
73	2015-2016	2015-2016	2015-2016
74	2017-2018	2017-2018	2017-2018
75	2019-2020	2019-2020	2019-2020
76	2021-2022	2021-2022	2021-2022
77	2023-2024	2023-2024	2023-2024
78	2025-2026	2025-2026	2025-2026
79	2027-2028	2027-2028	2027-2028
80	2029-2030	2029-2030	2029-2030

ВЪДОМОСТЬ

о выполненіи призыва по Минской губерніи

за 1900 годъ.

ВѢДОМОСТЬ

о числѣ и родѣ преступленій въ Минской губерніи

за 1900 годъ.

ВѢДОМОСТЬ

о пожарахъ въ Минской губерніи

за 1900 годъ.

ГОРОДА И УѢЗДЫ.	Въ зимніе мѣсяцы.			Въ весенніе мѣсяцы.			Въ лѣтніе мѣсяцы.			Въ осенніе мѣсяцы.			ВСЕГО ВЪ ГОДУ.			Причины пожаровъ.				
	Число пожаровъ.	Число погорѣвшихъ дворовъ.	Сумма убытковъ въ тысячахъ рублей.	Число пожаровъ.	Число погорѣвшихъ дворовъ.	Сумма убытковъ въ тысячахъ рублей.	Число пожаровъ.	Число погорѣвшихъ дворовъ.	Сумма убытковъ въ тысячахъ рублей.	Число пожаровъ.	Число погорѣвшихъ дворовъ.	Сумма убытковъ въ тысячахъ рублей.	Число пожаровъ.	Число погорѣвшихъ дворовъ.	Сумма убытковъ въ тысячахъ рублей.	Отъ молніи.	Отъ дурного устройства трубъ и печей.	Отъ неосторожности.	Отъ поджога.	Отъ другихъ причинъ.
Губернскій городъ Минскъ	14	14	9	14	19	74	11	16	172	21	25	64	60	74	319	1	12	26	10	11
Уѣзды: Бобруйскъ	1	1	2	—	—	—	3	16	8	4	8	7	8	25	17	—	2	1	4	1
Борисовъ	2	2	3	5	5	1	—	—	—	3	3	4	10	10	8	—	2	3	4	1
Игумень	—	—	—	—	—	—	—	—	—	2	2	1	2	2	1	—	—	—	2	—
Мозырь	—	—	—	2	2	2	1	2	2	—	—	—	3	4	4	—	—	1	—	2
Новогрудокъ	—	—	—	—	—	—	—	—	—	—	—	—	—	—	—	—	—	—	—	—
Пинскъ	2	2	9	3	3	5	4	8	5	5	5	21	14	18	40	—	—	—	4	10
Рѣчица	—	—	—	—	—	—	—	—	—	—	—	—	—	—	—	—	—	—	—	—
Слуцкъ	—	—	—	—	—	—	—	—	—	—	—	—	—	—	—	—	—	—	—	—
Заштатныя: Докшицы	—	—	—	—	—	—	—	—	—	—	—	—	—	—	—	—	—	—	—	—
Несвижъ	—	—	—	—	—	—	—	—	—	—	—	—	—	—	—	—	—	—	—	—
Уѣзды: Минскій	10	17	13	16	46	32	20	46	26	23	55	66	69	164	137	5	13	32	6	13
Бобруйскій	8	32	8	15	46	20	23	120	93	16	25	8	62	223	129	11	12	10	10	19
Борисовскій	11	22	3	11	124	145	24	79	28	26	46	32	72	271	208	4	12	20	9	27
Игуменскій	13	32	8	16	19	6	32	89	42	37	66	41	98	206	97	7	11	36	7	37
Мозырскій	8	19	5	14	178	117	11	286	164	13	26	55	46	509	341	1	2	4	16	23
Новогрудскій	17	24	17	28	153	57	59	307	127	39	200	70	143	684	271	25	10	35	29	44
Пинскій	6	10	2	19	149	83	42	178	107	23	102	43	90	439	235	10	7	18	16	39
Рѣчицкій	19	20	7	17	126	48	35	154	39	31	120	47	102	430	141	9	15	30	11	37
Слуцкій	17	24	26	19	64	64	33	195	87	40	202	232	109	485	409	16	10	15	6	62
Итого въ городахъ	19	19	23	24	29	82	19	42	187	35	43	97	97	133	389	1	16	31	24	25
„ „ уѣздахъ	109	200	89	155	915	572	279	1454	713	248	842	594	791	3411	1968	88	92	200	110	301
„ „ губерніи	128	219	112	179	944	654	298	1496	900	283	885	691	888	3544	2357	89	108	231	134	326

ВѢДОМОСТЬ

о состояніи пожарной части въ Минской губерніи

за 1900 годъ.

ИТОГО

НАЗВАНІЕ ГОРОДОВЪ.	Число лицъ пожарной команды.	Пожарныхъ лошадей.	Трубы на лѣтнихъ и зимнихъ ходахъ.	Трубы малыхъ.	Бочекъ на лѣтнихъ и зимнихъ ходахъ.	Линеевъ на лѣтнихъ и зимнихъ ходахъ.	Топоровъ.	Домовъ.	Лопатъ.	Крюковъ съ веревками.	Ведеръ и черпаковъ.	Багровыхъ ходовъ на колесахъ и съ зимними полозьями.	Багровъ.	Вилъ.	Лѣстницъ.	Въ какую сумму обошлось содержаніе пожарной части.	
																Рубли.	Коп.
Губернскій г. Минскъ	40	41	5	1	15	—	15	10	15	2	10	2	6	2	10	17087	72
Уѣздный г. Бобруйскъ	16	12	2	3	33	—	12	1	—	—	42	1	23	2	2	4174	14
„ Борисовъ	9	2	2	—	5	—	8	—	10	5	9	1	4	—	—	2099	2
„ Игумень	—	1	3	1	9	—	41	1	10	2	34	1	49	4	10	1752	37
„ Мозырь	3	4	4	—	12	5	10	2	10	4	16	1	7	1	2	1187	94
„ Новогрудокъ	7	4	2	2	13	1	5	2	5	4	14	1	14	—	4	1105	91
„ Пинскъ	11	11	2	5	14	—	6	4	5	—	34	1	20	—	6	3786	40
„ Рѣчица	4	4	5	1	16	6	12	4	15	12	32	—	12	7	3	1375	—
„ Слуцкъ	7	7	2	—	10	—	10	3	10	3	10	1	13	—	11	2456	92
Заштатн. г. Докшицы	—	—	2	1	10	—	8	1	5	2	35	1	5	1	8	181	25
„ Несвижъ	—	—	5	—	17	—	42	5	6	5	32	—	13	—	14	800	—
ИТОГО	97	86	34	14	154	12	169	33	91	39	268	10	166	17	70	36006	67

ВѢДОМОСТЬ

О насильственныхъ и случайныхъ смертяхъ въ Минской губерніи

за 1900 годъ.

ЛИЦА, УМЕРШИЯ НАСИЛЬСТВЕННЫМЪ и СЛУЧАЙНЫМЪ ОБРАЗОМЪ.

ГОРОДА И УЪЗДЫ.	Число случаевъ смертоубійствъ.			Жертвы смертоубійства.			Самоубійствъ.		Скоропостижно умершій.					Найденныя мертвыя тѣла.		ЖЕРТВЫ СЛУЧАЙНОЙ СМЕРТИ.										Всего умерло отъ насилія и случайностей.													
	Дѣтубійства новорожденныхъ.	Смертоубійства.	Итого.	Дѣтубійства.			Самоубійствъ.	Отъ болѣзней.	Отъ пьянства.	Отъ неизвѣстныхъ причинъ.	Итого.	Найденныя мертвыя тѣла.	Убито молніею.		Задавлено и упало съ высотъ.		Сгорѣло и убито на пожарахъ.		Умерло отъ угара.		Замерзло.		Утонуло.		Укушено до смерти звѣрями.		Умерло отъ другихъ случайностей.		Всего умерло.		М.	Ж.							
				М.	Ж.	Итого.							М.	Ж.	Итого.	М.	Ж.	М.	Ж.	М.	Ж.	М.	Ж.	М.	Ж.	М.	Ж.	М.	Ж.	М.			Ж.	М.	Ж.	М.	Ж.		
				М.	Ж.	Итого.							М.	Ж.	Итого.	М.	Ж.	М.	Ж.	М.	Ж.	М.	Ж.	М.	Ж.	М.	Ж.	М.	Ж.	М.			Ж.	М.	Ж.	М.	Ж.	М.	Ж.
Губ. г. Минскъ	6	2	8	3	3	2	—	5	3	11	3	1	2	—	—	2	3	3	1	1	—	1	1	2	—	—	—	—	6	—	—	—	10	5	18	8	38	18	
Уѣзды: Бобруйскъ	—	1	1	—	—	1	—	1	—	3	—	3	1	2	—	—	5	1	1	1	—	—	1	—	—	—	—	3	—	—	—	1	1	4	11	6			
Борисовъ	—	2	2	—	—	1	1	1	1	1	1	1	—	—	—	—	1	—	—	—	—	—	—	—	—	—	—	—	—	—	—	—	—	3	2				
Игумень	—	—	—	—	—	—	—	—	—	—	—	—	—	—	—	—	—	—	—	—	—	—	—	—	—	—	—	—	—	—	—	1	—	1	—	1			
Мозырь	1	—	1	1	—	—	—	1	—	—	—	2	—	—	—	—	2	—	—	—	—	—	—	—	—	—	—	—	—	—	—	2	—	5	—				
Новогрудокъ	—	—	—	—	—	—	—	—	—	—	—	—	—	—	—	—	—	—	—	—	—	—	—	—	—	—	—	—	—	—	—	—	—	—	—				
Пинскъ	—	—	—	—	—	—	—	—	—	—	—	—	—	—	—	—	—	—	—	—	—	—	—	—	—	—	—	—	—	—	—	—	9	—	10	—	10		
Рѣчица	—	—	—	—	—	—	—	—	—	—	—	—	—	—	—	—	—	—	—	—	—	—	—	—	—	—	—	—	—	—	—	—	—	—	—				
Слуцкъ	—	2	2	—	—	2	—	2	—	—	—	—	—	—	—	—	—	—	—	—	—	—	—	—	—	—	—	—	—	—	—	4	—	6	—	8			
Заштатныя: Докшицы	—	—	—	—	—	—	—	—	—	—	—	—	—	—	—	—	—	—	—	—	—	—	—	—	—	—	—	—	—	—	—	—	—	—	—				
Несвижъ	—	—	—	—	—	—	—	—	—	1	—	—	—	—	—	—	—	—	—	—	—	—	—	—	—	—	—	—	—	—	—	2	—	2	—	3			
Уѣзды: Минскій	1	1	2	1	—	1	—	2	—	4	2	1	—	1	—	1	3	—	1	—	1	—	4	1	1	—	—	—	—	—	8	—	—	2	2	16	3	26	5
Бобруйскій	6	3	9	3	3	3	—	6	3	6	1	5	1	1	1	—	6	2	—	3	—	11	—	4	—	1	1	2	—	21	5	—	16	7	58	13	76	19	
Борисовскій	7	6	13	6	1	6	—	12	1	3	—	6	2	—	—	7	13	2	3	—	—	8	—	2	5	1	1	1	1	12	1	—	2	2	26	10	57	13	
Игуменскій	—	8	8	—	—	6	2	6	2	3	2	—	—	2	—	—	2	—	—	—	—	—	1	—	1	—	1	—	15	3	—	13	5	31	8	42	12		
Мозырскій	1	3	4	—	1	3	—	3	1	2	1	7	9	2	—	—	9	10	1	1	5	2	13	—	—	—	2	1	—	20	9	—	6	2	46	14	61	27	
Новогрудскій	3	4	7	1	2	2	2	3	4	7	3	—	—	1	—	7	8	1	6	—	9	3	4	2	2	—	2	1	2	—	14	4	—	13	5	46	15	70	23
Пинскій	1	2	3	1	—	1	1	2	1	1	—	13	2	2	—	—	15	2	1	1	4	1	6	1	—	2	—	—	1	—	24	5	—	8	5	43	14	62	18
Рѣчицкій	1	2	3	1	—	2	—	3	—	2	1	7	4	6	—	1	14	4	—	—	3	2	10	1	—	—	—	1	1	—	22	6	—	10	1	46	11	65	16
Слуцкій	3	3	6	2	1	2	1	4	2	3	1	—	—	—	—	—	—	—	—	—	4	3	5	—	3	4	—	—	—	9	3	—	23	10	44	20	51	23	
Итого въ городахъ	7	7	14	4	3	6	1	10	4	16	4	7	3	2	—	2	11	4	2	2	—	1	4	2	—	—	—	—	9	3	—	25	7	39	13	78	27		
„ въ уѣздахъ	23	32	55	15	8	26	6	41	14	31	11	39	18	15	1	16	70	21	12	2	29	11	61	5	13	11	7	5	8	1	145	36	—	93	39	356	108	510	156
Всего въ губерніи	30	39	69	19	11	32	7	51	18	47	15	46	21	17	1	18	81	25	14	4	29	12	65	7	13	11	8	5	8	1	154	39	—	118	46	395	121	588	183

ВѢДОМОСТЬ

о числѣ учебныхъ заведеній въ Минской губерніи

за 1900 годъ.

НАЗВАНІЕ УЧЕБНЫХЪ ЗАВЕДЕНІЙ.	Число учеб-ныхъ заведе-ній.	Число уча-щихъ.	Общее число учащихся.		ПО СОСЛОВІЯМЪ.			ПОВѢРОИСПОВѢДАНІЯМЪ.							Число учениковъ, окончившихъ полный курсъ въ 1900 г.	Суммы, отпускаемыя на содержаніе училищъ.		Сумма, расхо-дуемая на стипендіи.	
			Муже-скаго пола.	Жен-скаго пола.	Дворянъ и чиновниковъ.	Духовнаго званія.	Городскихъ сословій.	Сельскихъ сословій.	Иностранцевъ.	Православ-наго.	Р.-католиче-скаго.	Евангелическо-реформатскаго и лютеранска-го.	Магометанскаго.	Гудейскаго.		Старобрядцевъ.	Изъ Госу-дарственнаго казначейства.		Изъ другихъ источниковъ.
Гимназія: Минская	1	21	556	—	320	17	181	30	8	286	160	24	7	79	—	18	29289	34093	6305
Слущкая	1	14	230	—	110	16	59	41	4	106	80	21	—	23	—	15	25458	10210	905
Прогимназія: Мозырская	1	12	140	—	64	1	60	15	—	82	39	2	—	16	1	14	19248	4247	429
Бобруйская	1	12	157	—	81	5	59	12	—	108	31	1	1	14	2	11	14321	18637	28
Реальные училища: Минское	1	13	262	—	151	2	76	32	1	123	82	12	8	36	1	16	12453	10085	197
Пинское	1	15	276	—	127	4	106	33	6	137	87	18	—	32	2	19	24910	17532	636
Минская Духовная Семинарія	1	18	224	—	17	155	32	19	1	224	—	—	—	—	—	29	35364	8193	10462
Уѣздныя Духовныя училища: Минское	1	10	155	—	15	94	26	20	—	155	—	—	—	—	—	19	9014	23773	55
Пинское	1	11	119	—	10	71	7	31	—	119	—	—	—	—	—	16	9018	14877	—
Слущкое	1	9	104	—	6	65	17	16	—	104	—	—	—	—	—	16	353	19029	3683
Женская Гимназія вѣдомства учр. ИМПЕ-РАТРИЦЫ МАРИИ	1	45	—	586	317	22	241	4	2	292	74	24	10	186	—	79	6692	30058	346
Женская Гимназія Министерства Народнаго Просвѣщенія	1	19	—	242	57	—	167	16	2	70	29	4	—	139	—	—	—	13283	330
Женскія училища духовнаго вѣдомства: Минское	1	7	—	105	—	105	—	—	—	105	—	—	—	—	—	—	5273	17027	173
Паричское	1	19	—	135	45	90	—	—	—	135	—	—	—	—	—	21	424	23508	494
Несвижская учительская Семинарія	1	8	187	—	24	—	43	120	—	149	38	—	—	—	—	34	17008	422	5700
Марьино-Горская сельско-хозяйственная школа	1	6	80	—	9	1	7	63	—	69	11	—	—	—	—	19	9444	600	300
Бобруйская школа садоводства, огородни-чества, хмѣлеводства и пчеловодства 1-го разряда	1	5	45	—	10	—	15	20	—	32	10	2	—	—	1	8	4109	1031	3197
Городскія училища	5	29	937	—	164	3	476	294	—	464	209	7	13	242	2	169	16813	9929	249
Уѣздное училище	1	5	101	—	38	1	37	25	—	58	19	—	6	18	—	25	1920	663	6
Трехъ-классныя начальныя женскія училища	2	16	—	485	90	4	298	79	14	216	60	7	4	198	—	36	—	7033	—
Двухъ-классныя народныя: городскія училища	4	12	494	—	51	2	349	88	4	361	96	6	2	25	4	57	3714	1754	—
при нихъ женскія смѣны	4	9	—	274	3	1	247	23	—	151	34	2	—	87	—	23	1250	93	—
Двухъ-классныя городскія женскія училища	2	6	—	274	27	6	233	8	—	127	13	—	—	134	—	12	250	2036	—
Двухъ-классныя сельскія Министерства На-роднаго Просвѣщенія училища	3	11	394	78	6	1	42	423	—	424	47	—	—	—	1	28	1325	4257	—
Начальныя народныя училища: городскія мужскія	7	18	786	—	74	—	553	159	—	551	168	2	19	42	4	114	5545	3869	—
при нихъ женскія смѣны	9	18	—	592	13	1	523	55	—	194	61	5	2	329	1	103	1470	1346	—
сельскія: мужскія	8	16	753	—	20	3	115	615	—	662	74	—	6	11	—	70	1680	2788	—
» женскія	8	16	—	512	8	4	144	356	—	426	39	—	1	46	—	35	1749	1080	—
» для обоего пола	284	594	20540	2513	350	132	1311	1248	12	21366	1421	46	18	185	17	2223	48402	86308	—
Минская школа ремесленныхъ учениковъ	1	4	81	—	18	1	37	25	—	51	30	—	—	—	—	20	7465	3935	—
Церковно - приходскихъ школъ и школъ грамоты	1808	2253	37939	7451	831	117	2132	2273	37	43964	1247	30	7	95	47	1907	103752	81553	—
Казенныя еврейскія училища: начальныя	4	16	666	—	—	—	666	—	—	—	—	—	—	666	—	42	—	13140	—
при нихъ женскія смѣны	2	2	—	230	—	—	230	—	—	—	—	—	—	230	—	7	—	1206	—
народныя	5	7	338	—	—	—	338	—	—	—	—	—	—	338	—	17	—	4930	—
при нихъ женскія смѣны	4	4	—	355	—	—	355	—	—	—	—	—	—	355	—	29	—	1300	—
Частныя христіанскія: мужское	1	7	84	—	50	—	27	6	1	36	27	4	—	17	—	—	—	3170	—
» женскія	8	54	—	628	255	16	344	13	—	230	80	17	2	299	—	76	3955	14884	—
» еврейскія: мужскія	15	—	467	—	—	—	467	—	—	—	—	—	—	467	—	78	—	8290	—
» женскія	9	122	—	919	—	—	919	—	—	—	—	—	—	919	—	48	—	16790	—
талмудъ-торы	5	—	1438	—	—	—	1438	—	—	—	—	—	—	1438	—	75	—	31302	—
хедеры	523	523	6276	—	—	—	6276	—	—	—	—	—	—	6276	—	—	—	—	—
Минская школа для глухонѣмыхъ еврей-скихъ дѣтей	1	2	10	7	—	—	17	—	—	—	—	—	—	17	—	1	—	3366	—
Минское первоначальное для бѣдныхъ еврей-скихъ мальчиковъ училище съ реме-сленнымъ отдѣленіемъ	1	7	107	—	—	—	107	—	—	—	—	—	—	107	—	8	—	7717	—
Субботне-воскресныя школы	3	21	191	136	—	—	327	—	—	—	—	—	—	327	—	—	—	—	—
Бобруйское нар. евр. училище съ ремесл. отд.	1	6	59	—	—	—	59	—	—	—	—	—	—	59	—	—	—	5055	—
Минское женское общ. съ ремесленнымъ отдѣленіемъ училище	1	5	—	109	—	—	109	—	—	—	—	—	—	109	—	—	—	6130	—
ИТОГО	2746	4027	74196	15631	3361	940	19272	3162	92	71577	4266	234	106	13561	83	5537	421668	570529	33495

