

A. M.

10

Обзоръ  
Вятской губ.  
за 1888г.

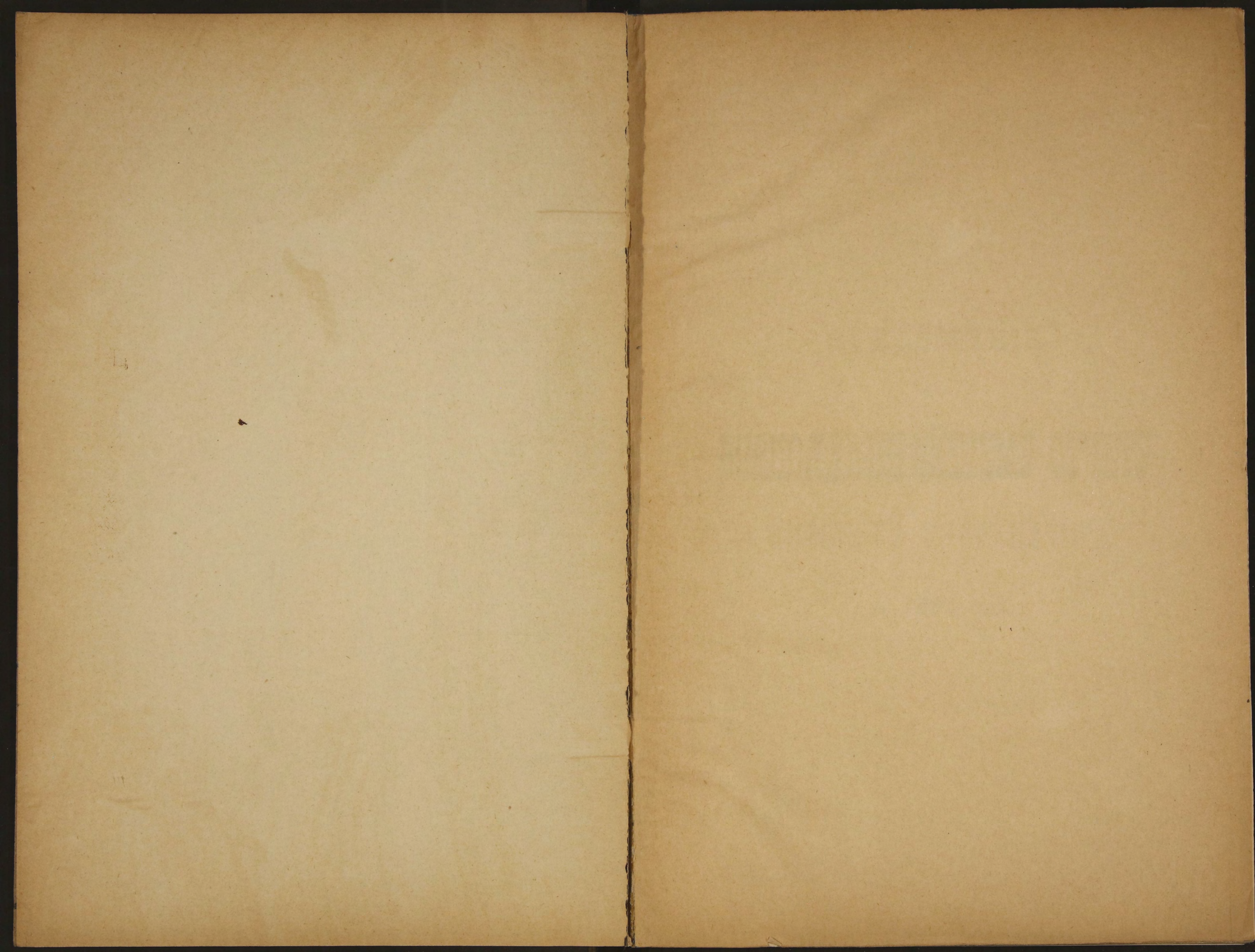









~~9998~~ А 911

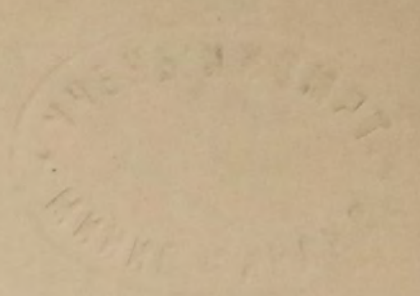

ПРИЛОЖЕНИЕ

КО

**ВСЕПОДДАННѢЙШЕМУ ОТЧЕТУ**

ВЯТСКАГО ГУБЕРНАТОРА

ЗА 1888 ГОДЪ.

39

Библиотека ИРФ ССР



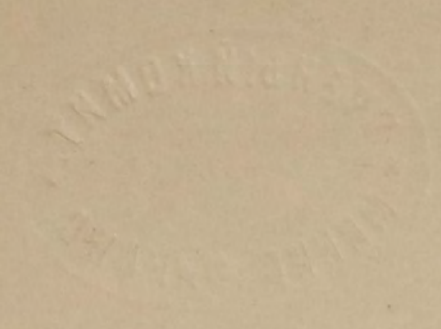

89884



# ОБЗОРЪ

## ВЯТСКОЙ ГУБЕРНІИ

за 1888 годъ.

### I. ЕСТЕСТВЕННЫЯ И ПРОИЗВОДИТЕЛЬНЫЯ СИЛЫ ГУБЕРНІИ И ЭКОНОМИЧЕСКАЯ ДѢЯТЕЛЬНОСТЬ ЕЯ НАСЕЛЕНІЯ.

#### З е м л е д ѣ л і е.

(Прилагается вѣдомость № 1-й).

Земледѣліе въ Вятской губерніи имѣетъ первостепенное значеніе, какъ источникъ народнаго богатства; но оно, вслѣдствіе почвенныхъ и климатическихъ условій, находится не въ особенно удовлетворительномъ состояніи. Изъ предметовъ земледѣлія наиболѣе важны: рожь, овесъ, ячмень и отчасти пшеница. Отъ степени урожая этихъ хлѣбовъ зависитъ въ губерніи какъ обезпеченіе народнаго продовольствія, такъ и состояніе различныхъ отраслей ея хозяйства. Урожай озимыхъ и яровыхъ хлѣбовъ въ отчетномъ году вообще по губерніи считается удовлетворительнымъ. Лучшій урожай былъ въ сѣверныхъ и западныхъ уѣздахъ губерніи, средній—въ центральныхъ и худшій въ двухъ южныхъ уѣздахъ: въ Сарапульскомъ и Елабужскомъ. Озимыхъ хлѣбовъ въ общемъ собрано было больше предыдущаго года, но за то много колосьевъ оказалось пустыхъ и потому умолоть вообще не соответствовала урожаю и зерна получилось не болѣе самъ 3. Яровые хлѣба въ общемъ также уродились удовлетворительно, особенно въ сѣверныхъ уѣздахъ, гдѣ овесъ далъ урожай выше средняго, но въ нѣкоторыхъ мѣстностяхъ Сарапульскаго и Елабужскаго уѣздовъ овесъ



родился совсѣмъ неудовлетворительно. Хлѣба въ отчетномъ году произрастали при неособенно благопріятныхъ условіяхъ: во время цвѣтенія ржи и налива зерна была холодная и дождливая погода, отчего въ нѣкоторыхъ мѣстахъ колосья не могли вызрѣть какъ слѣдуетъ. Во вторую половину лѣта, когда зрѣли яровые хлѣба, настали жары и бездождіе, такъ что яровые хлѣба испытали нѣкоторый недостатокъ во влагѣ. Затѣмъ на урожай хлѣбовъ неблагоприятно вліяли частыя градобитія, которыми по всѣмъ уѣздамъ причинено убытку на 554,000 руб. Въ четырехъ уѣздахъ появлялся зерновой червь, причинившій убытку на 269,000 руб.

Сборъ сѣна по количеству, въ общемъ, оказался хорошимъ; качествомъ же сѣно въ большинствѣ случаевъ было неудовлетворительно, потому что сѣнокосъ происходилъ при самыхъ неблагоприятныхъ условіяхъ погоды. Выпавшіе повсемѣстно дожди значительно оттянули уборку и во многихъ мѣстностяхъ болѣе или менѣе испортили сѣно.

Урожай отчетнаго года не оказалъ особенно замѣтнаго вліянія на улучшеніе или разстройство экономическаго положенія губерніи; и если въ нѣкоторыхъ мѣстностяхъ южныхъ уѣздовъ, гдѣ былъ плохой сборъ яровыхъ хлѣбовъ, встрѣтится нужда, то и это не можетъ имѣть особенныхъ неблагоприятныхъ послѣдствій, такъ какъ нужда эта можетъ быть покрыта разными заработками. Несовсѣмъ удовлетворительный сборъ сѣна также не имѣлъ дурнаго вліянія на состояніе скотоводства, потому что кормъ скота обезпечивался еще достаточнымъ количествомъ яровой и ржаной соломы. Состояніе крестьянскаго хозяйства остается при прежнихъ условіяхъ, хотя въ отчетномъ году наблюдались случаи, что крестьяне Орловскаго уѣзда, до  $\frac{1}{5}$  домохозяевъ, всѣ поля свои засѣвали улучшенными породами хлѣбовъ, которыми они снабжены были въ предшествовавшихъ годахъ земскою управою.

Что касается до хозяйствъ владѣльческихъ, арендаторскихъ и ку-



печескихъ, то слѣдуетъ замѣтить, что хозяйствъ этихъ категорій въ губерніи самое незначительное количество, и они весьма мало отличаются въ степени благосостоянія отъ хозяйствъ крестьянскихъ. Въ отчетномъ году какихъ-либо измѣненій въ положеніи ихъ не замѣчено.

Не малымъ препятствіемъ къ улучшенію какъ крестьянскихъ, такъ и владѣльческихъ хозяйствъ является въ послѣднее время довольно низкія цѣны на сельско-хозяйственные продукты. Такъ въ отчетномъ году рожь продавалась за пудъ отъ 40 до 45 коп., мука 45—50 коп., овесъ 25—37 коп.

Обработка земли среди крестьянъ производится преимущественно собственными руками, и если бываютъ случаи найма рабочихъ, то плата имъ зависитъ отъ многихъ случайныхъ причинъ. По случаю дождливой погоды, въ отчетномъ году во время сѣнокоса цѣны на рабочія руки нѣсколько повышались, такъ какъ крестьяне неохотно принимались на работы, не убравъ своего собственного сѣна; но въ общемъ цѣны на рабочихъ были не высоки: на своемъ продовольствіи 40—60 коп., а на хозяйскомъ 25—40 коп. въ день; съ лошадью же отъ 70 коп. до 1 руб.

Винокурение въ Вятской губерніи не оказываетъ особеннаго вліянія на земледѣліе и вызвышеніе хлѣбныхъ цѣнъ, такъ какъ для его производства употребляется небольшое количество мѣстнаго хлѣба сравнительно съ тѣмъ, которое получается отъ урожаяевъ. Винокурение въ 1888 году производилось на 19 дѣйствующихъ заводахъ, на которыхъ выкурено вина 1,868,544 ведра, болѣе предшествовавшаго года на 129.298, и было употреблено на то хлѣбныхъ продуктовъ 1,739,933 пуда и картофеля 100,363 пуда. Мѣстное винокурение оказываетъ по отношенію къ земледѣлію пользу только тѣмъ, что окрестные жители пользуются бардой для корма своего скота и имѣютъ на заводахъ заработки.



Изъ другихъ отраслей земледѣлія въ мѣстномъ сельскомъ хозяйствѣ болѣе значенія имѣеть разведеніе русскими льна, а инородцами преимущественно конопли. Ленъ въ отчетномъ году доставилъ хорошій, а во многихъ мѣстностяхъ даже прекрасный урожай, но въ Котельническомъ уѣздѣ произрастанію льна повредили земляныя блохи; въ Яранскомъ уѣздѣ ленъ былъ попорченъ червемъ. Поэтому сборы льнянаго сѣмени въ нѣкоторыхъ мѣстностяхъ этихъ уѣздовъ были неудовлетворительны. Въ общемъ же урожай льна оказалъ населенію значительную поддержку въ приобрѣтеніи денежныхъ средствъ.

На эту отрасль хозяйства со стороны нѣкоторыхъ уѣздныхъ земствъ обращено вниманіе. Для поднятія ея въ Слободскомъ и Глазовскомъ уѣздахъ выписываются лучшія сѣмена льна и распродаютъ крестьянамъ по мѣстнымъ цѣнамъ.

Вообще, съ цѣлію поднятія сельскаго хозяйства среди крестьянскаго населенія въ губерніи, со стороны земствъ принимались разнообразныя мѣры и въ отчетномъ году. Такъ, губернское земство продолжало выдавать ссуды изъ открытаго еще въ 1883 году кредита уѣзднымъ земствамъ на покупку и распространеніе среди крестьянъ земледѣльческихъ орудій и машинъ. Въ 1888 году на означенный предметъ было выдано 799 руб. 90 коп. уѣзднымъ земствамъ: Глазовскому, Елабужскому и Слободскому; а всего со времени открытія кредита было взято уѣздными земствами на этотъ предметъ 16,478 р. 64 коп., при чемъ между населеніемъ разныхъ уѣздовъ распространялись: молотилки, вѣялки, жатвенныя машины, кунгурскія сохи, сѣялки и т. п.

Въ отчетномъ году, также въ виду улучшенія сельскаго хозяйства и мѣстныхъ промысловъ, уѣзднымъ земствомъ была устроена въ городѣ Глазовѣ выставка мѣстныхъ произведеній, которая оказалась, какъ первый опытъ, довольно удачна. Въ Нолинскомъ уѣздѣ при двухклас-



сномъ училищѣ Министерства Народнаго Просвѣщенія, на участкѣ земли, прибрѣтенномъ земствомъ, производились опыты посѣва разныхъ хлѣбовъ образцовыми сѣменами и показывались крестьянамъ улучшенные способы обработки земли, результатомъ чего было то, что нѣкоторые крестьяне пожелали купить, при посредствѣ земской управы, улучшенныя сельско-хозяйственныя орудія. Въ Слободскомъ уѣздѣ, согласно постановленія губернскаго земскаго собранія XXI очередной сессіи, производились изысканія фосфоритныхъ залежей приглашеннымъ губернскою земскою управою для этой цѣли приватъ-доцентомъ Казанскаго университета Кротовымъ. По этимъ изслѣдованіямъ предполагается, что въ нѣкоторыхъ мѣстностяхъ уѣзда фосфориты могутъ быть вполне эксплуатируемы для приготовленія изъ нихъ фосфоритной муки хорошаго качества не только для мѣстныхъ потребностей, но и для вывоза въ другіе районы губерніи.

### Обезпеченіе народнаго продовольствія.

Народное продовольствіе въ отчетномъ году было обезпечено мѣстнымъ урожаемъ и крестьяне имѣли возможность возвратить часть продовольственныхъ ссудъ, выданныхъ имъ въ предшествовавшіе годы. Въ счетъ долга крестьянами было уплачено земству общаго по Имперіи продовольственнаго капитала 50,619 руб. 60<sup>3</sup>/<sub>4</sub> коп.; по ссудамъ изъ губернскаго продовольственнаго капитала 96,393 руб. 52<sup>1</sup>/<sub>4</sub> коп. и кромѣ того внесено въ запасные общественные магазины 169,246 четвертей хлѣба.

Та часть населенія, которая по какимъ-либо случайнымъ бѣдствіямъ, какъ-то: пожарамъ, градобитіямъ и т. п., нуждалась въ хлѣбныхъ или денежныхъ ссудахъ, получила пособіе своевременно. Такихъ ссудъ въ отчетномъ году требовалось болѣе, чѣмъ въ предыдущемъ. Изъ кредита 185,000 рублей, ассигнованнаго земствомъ на 1888 годъ, вы-



дано было 103,708 руб. 28<sup>3</sup>/<sub>4</sub> коп., болѣе противъ 1887 года на 68,466 руб. 38<sup>1</sup>/<sub>4</sub> коп., главнымъ образомъ для южныхъ уѣздовъ Сарапульскаго и Елабужскаго. Затѣмъ было выдано изъ продовольственныхъ капиталовъ: уѣздныхъ 1,178 руб. 97 коп.; общественныхъ 8,374 руб. 27 коп.; изъ крестьянскихъ магазиновъ было выдано хлѣба около 15,800 четвертей, болѣе противъ предыдущаго года на 9,200 четвертей.

Ссуды на обсѣменение полей, за неимѣніемъ въ нѣкоторыхъ общественныхъ магазинахъ запасовъ хлѣба, раздавались земствомъ частью купленнымъ на счетъ суммъ продовольственныхъ капиталовъ хлѣбомъ и частью деньгами. Ссуды хлѣбомъ выдано на сумму 42,712 руб. 66 коп., а деньгами 48,831 руб. 33 коп. Ссуды на обсѣменение яровыхъ полей выдавались по тремъ уѣздамъ: Сарапульскому, Нолинскому и Глазовскому исключительно хлѣбомъ, по тремъ—Елабужскому, Яранскому и Малмыжскому деньгами и по двумъ—Уржумскому и Вятскому частью хлѣбомъ, частью деньгами. Для раздачи ссудъ уѣздными управами было куплено овса 118,656 пуд. 30 фун., на сумму 42,801 руб. 76 коп. Хлѣбъ покупался незначительными партіями, черезъ членовъ уѣздныхъ управъ, у мѣстныхъ хлѣботорговцевъ, или онъ приторговывался самими нуждающимися крестьянами не дороже справочныхъ по уѣздамъ цѣнъ, а затѣмъ деньги хлѣбо-торговцамъ выдавались уѣздными управами.

Сравнительно болѣе ссудъ на яровые посѣвы выдано по уѣздамъ: Елабужскому, Сарапульскому, Нолинскому, Глазовскому, Малмыжскому и наименѣе по Вятскому.

Количество выданнаго въ ссуду хлѣба, приобрѣтеннаго на счетъ земскаго продовольственнаго капитала, видно изъ слѣдующей таблицы:

По уѣздамъ:	Пуды.	Фунты.	Сумма.
Нолинскому . . . . .	45,632	10	14,956 р. 15 к.
Сарапульскому . . . . .	42,680	—	17,969 р. 58 <sup>1</sup> / <sub>2</sub> к.



Глазовскому . . . . .	20,271	—	6,880 р. 11 к.
Уржумскому . . . . .	10,000	—	2,906 р. 81 <sup>1</sup> / <sub>2</sub> к.
И т о г о . . . . .	118,583	10	42,712 р. 66 к.

Кромѣ того по Сарапульскому уѣзду, на счетъ общественнаго продовольственнаго капитала, было заготовлено хлѣба 1,967 пуд. на сумму 818 руб. 65 коп.

На обсѣменение озимыхъ полей денежные ссуды требовались по шести уѣздамъ. Наибольшее количество ихъ выдано по Орловскому, Глазовскому и Нолинскому уѣздамъ; всего же этихъ ссудъ въ 1888 году выдано на 11,665 руб. 94<sup>3</sup>/<sub>4</sub> коп. по слѣдующимъ уѣздамъ:

	С у м м а.
По Орловскому . . . . .	3,227 р. 40 к.
— Глазовскому . . . . .	3,170 р. 65 к.
— Нолинскому . . . . .	2,738 р. 93 к.
— Яранскому . . . . .	1,659 р. 15 к.
— Сарапульскому . . . . .	638 р. 88 к.
— Уржумскому . . . . .	230 р. 93 <sup>3</sup> / <sub>4</sub> к.
И т о г о . . . . .	11,665 р. 94 <sup>3</sup> / <sub>4</sub> к.

Ссуды на продовольствіе выдавались: по Сарапульскому уѣзду— 137 руб. и по Яранскому—272 руб. 25 коп., а всего 409 руб. 25 коп.

Ссуды изъ хлѣбозапасныхъ крестьянскихъ магазиновъ по уѣздамъ были выданы въ слѣдующемъ размѣрѣ:

	Ч е т в е р т е й	
	Озимаго:	Яроваго:
По Вятскому . . . . .	16	95
— Глазовскому . . . . .	143	24
— Елабужскому . . . . .	2,636	1,498
— Котельническому . . . . .	4	—
— Малмыжскому . . . . .	2,722	2,158



По Нолинскому . . . . .	26	57
— Орловскому . . . . .	267	709
— Сарапульскому . . . . .	906	2,127
— Слободскому . . . . .	52	50
— Уржумскому . . . . .	296	601
— Яранскому . . . . .	414	994
И т о г о . . . . .	7,482	8,313

Во избѣжаніе всякаго рода затрудненій въ отношеніи обезпеченія народнаго продовольствія въ 1889 году для тѣхъ мѣстностей, которыя по какимъ-либо причинамъ будутъ нуждаться въ пособіяхъ на продовольствіе и обсѣменение полей,—уѣздныя земства испросили на настоящій годъ изъ продовольственнаго капитала кредитъ у губернскаго земства, которое и ассигновало на этотъ предметъ 145,000 руб., безъ подраздѣленія его на уѣзды. Этими средствами и сверхъ того имѣющимися на лицо уѣздными и общественными продовольственными капиталами, а также хлѣбомъ въ общественныхъ запасныхъ магазинахъ, гарантируется до новаго урожая продовольствіе жителей нуждающихся мѣстностей. Въ Елабужскомъ уѣздѣ, пострадавшемъ наиболѣе отъ неурожая яровыхъ хлѣбовъ, мѣстною земскою управою, въ виду возможности весною повышенія цѣнъ на хлѣба, заблаговременно было заготовлено овса до 32,000 пуд., который ссыпался въ разныхъ пунктахъ уѣзда, т. е. тамъ, гдѣ болѣе ожидается потребности въ выдачѣ ссудъ на обсѣменение полей.

Источники, изъ которыхъ могутъ производиться выдачи ссудъ въ 1889 году находятся въ слѣдующемъ положеніи:

1) Губернскій продовольственный капиталъ въ значительной части розданъ въ ссуды, но всетаки вполне достаточенъ на текущія нужды населенія. По счетамъ губернской земской управы къ 1 января 1889 года числилось этого капитала 728,761 руб. 47<sup>3</sup>/<sub>4</sub> коп., въ томъ числѣ: въ



наличныхъ суммахъ и процентныхъ бумагахъ 267,660 руб. 20<sup>1</sup>/<sub>4</sub> коп. и въ ссудахъ 461,101 руб. 27<sup>1</sup>/<sub>2</sub> коп.

2) Уѣздныхъ земскихъ продовольственныхъ капиталовъ числилось по 4 уѣздамъ 74,016 руб. 81<sup>3</sup>/<sub>4</sub> коп.

3) Общественныхъ у крестьянъ капиталовъ числилось по 9 уѣздамъ 126,376 руб. 52 коп.

4) Общественныхъ у мѣщанъ капиталовъ по 11 городамъ— 16,219 руб. 12<sup>1</sup>/<sub>2</sub> коп.

5) Капитала башкиръ и тептярей—26,079 руб. 84 коп., въ томъ числѣ: въ наличныхъ суммахъ 7,390 руб. 24 коп. и въ ссудахъ 18,689 руб. 60 коп.

6) Въ общественныхъ запасныхъ магазинахъ хлѣба числилось къ 1 января 1889 года на лицо до 345,070 четвертей.

По уѣздамъ же продовольственные капиталы распредѣлялись слѣдующимъ образомъ:

а) Уѣздныхъ земствъ:

Сарапульскаго . . . . .	17,710 р. 34 к.
Слободскаго . . . . .	45,848 р. 90 <sup>3</sup> / <sub>4</sub> к.
Уржумскаго . . . . .	5,384 р. 22 к.
Яранскаго . . . . .	5,073 р. 35 к.
И т о г о . . . . .	74,016 р. 81 <sup>3</sup> / <sub>4</sub> к.

б) Общественные у крестьянъ:

У ѣ з д о в ѣ:	Н а л и ц о:	Въ ссудахъ и недоимкахъ:
Глазовскаго . . . . .	5,427 р. 36 <sup>3</sup> / <sub>4</sub> к.	555 р. 18 <sup>1</sup> / <sub>4</sub> к.
Елабужскаго . . . . .	5,434 р. 71 к.	— —
Котельническаго . . . . .	623 р. 33 к.	— —
Малмыжскаго . . . . .	12,219 р. 71 к.	70,005 р. 43 к.
Сарапульскаго . . . . .	8,559 р. 58 <sup>1</sup> / <sub>2</sub> к.	1,526 р. 57 <sup>1</sup> / <sub>2</sub> к.
Орловскаго . . . . .	809 р. 48 к.	— —



Слободскаго . . . . .	18,571 р. 88 <sup>1</sup> / <sub>2</sub> к.	—	—
Уржумскаго . . . . .	2,160 р. 84 к.	165 р.	70 <sup>1</sup> / <sub>2</sub> к.
Яранскаго . . . . .	316 р. 72 к.	—	—
<hr/>			
И т о г о . . . . .	54,123 р. 62 <sup>3</sup> / <sub>4</sub> к.	72,252 р.	89 <sup>1</sup> / <sub>4</sub> к.
<hr/>			
126,376 р. 52 к.			

в) Общественные у мѣщанъ городовъ:

Вятки . . . . .	3,184 р. 94 к.
Глазова . . . . .	346 р. 14 к.
Елабуги . . . . .	1,537 р. 58 <sup>1</sup> / <sub>2</sub> к.
Котельнича . . . . .	1,024 р. 98 к.
Малмыжа . . . . .	777 р. 63 к.
Нолинска . . . . .	1,026 р. 52 к.
Орлова . . . . .	1,005 р. 66 к.
Сарапула . . . . .	3,394 р. 7 к.
Слободскаго . . . . .	2,940 р. 97 к.
Яранска . . . . .	815 р. 96 к.
Царевосанчурска . . . . .	164 р. 67 к.
<hr/>	
И т о г о . . . . .	16,219 р. 12 <sup>1</sup> / <sub>2</sub> к.

Хлѣбныхъ запасовъ въ магазинахъ по уѣздамъ состоятъ:

У ѣ з д ы:	Н а л и ц о:		Въ ссудахъ и недоимкахъ.	
	Озимаго.	Яроваго.	Озимаго.	Яроваго.
	Четвертей, четвериковъ и гарнцевъ.			
Вятскій . . . . .	9,940-2-7 <sup>1</sup> / <sub>2</sub>	11,249-» -5 <sup>3</sup> / <sub>4</sub>	96,407-1-3 <sup>3</sup> / <sub>4</sub>	45,245-5-1
Глазовскій . . . . .	12,280-2-7 <sup>3</sup> / <sub>4</sub>	11,430-2-»	88,506-2-7 <sup>3</sup> / <sub>4</sub>	43,661-7-6
Елабужскій . . . . .	2,122-» -1 <sup>1</sup> / <sub>4</sub>	959-4-4	67,995-5-6 <sup>3</sup> / <sub>4</sub>	33,518-1-7
Котельническій . . . . .	17,572-2-3 <sup>1</sup> / <sub>2</sub>	23,346-3-2	69,374-1-5 <sup>1</sup> / <sub>2</sub>	32,140-1-6 <sup>1</sup> / <sub>2</sub>
Малмыжскій . . . . .	35,790-5-6 <sup>3</sup> / <sub>4</sub>	16,762-» -3	101,279-5-3 <sup>1</sup> / <sub>2</sub>	49,519-» -7 <sup>1</sup> / <sub>4</sub>
Нолинскій . . . . .	17,759-5-1	21,168-3-2 <sup>1</sup> / <sub>4</sub>	129,835-» -1 <sup>1</sup> / <sub>4</sub>	44,902-2-2 <sup>1</sup> / <sub>2</sub>
Орловскій . . . . .	24,019-7-5 <sup>1</sup> / <sub>4</sub>	16,650-2-7	86,116-6-4 <sup>1</sup> / <sub>2</sub>	28,837-» -6 <sup>3</sup> / <sub>4</sub>
Сарапульскій . . . . .	23,114-3-4 <sup>1</sup> / <sub>2</sub>	11,528-3-7	82,449-4-4	48,285-4-7 <sup>1</sup> / <sub>2</sub>



Слободской .	6,329-1-6	5,003-5- $\frac{1}{4}$	78,580-4- $3\frac{3}{4}$	33,156-1- $5\frac{1}{2}$
Уржумскій .	21,623-5-»	11,664-1- $5\frac{1}{2}$	110,253-6- $4\frac{1}{2}$	55,353-»- $6\frac{1}{2}$
Яранскій . .	23,727-4- $6\frac{1}{2}$	21,026-7-7	98,986-7- $4\frac{1}{2}$	55,134-1-3
И т о г о	194,280-2-1	150,789-3- $3\frac{3}{4}$	1,009,785-7- $3\frac{3}{4}$	469,753-5- $3\frac{1}{2}$

Состояніе хлѣбозапасныхъ магазиновъ въ отчетномъ году замѣтно улучшилось противъ предыдущихъ лѣтъ, хотя наличные запасы далеко не достигаютъ еще установленной нормы. По числу облагавшихся душъ въ запасныхъ магазинахъ слѣдовало бы имѣть хлѣба 1,261,797 четвертей; между тѣмъ къ 1 января 1889 г. состояло на лицо всего 345,070 четвертей.

Къ 1887 году помѣщенія магазиновъ пришли въ разрушенное состояніе, а хранившійся въ нихъ хлѣбъ, и то въ самомъ незначительномъ количествѣ, былъ часто негоденъ не только на обсѣменение, но и на продовольствіе.

Въ 1887 году на это дѣло обращено было особенно серьезное вниманіе, а въ отчетномъ году, по отношенію къ крестьянскимъ обществамъ приняты были строгія мѣры настоянія объ улучшеніи магазиновъ. Между прочимъ, членамъ уѣздныхъ земскихъ управъ и крестьянскихъ присутствій и чинамъ полиціи вмѣнялось въ обязанность, при каждой поѣздкѣ въ уѣздъ, осматривать магазины, провѣрять количество и качество хлѣба и способствовать на мѣстахъ къ успѣшнѣйшему сбору съ крестьянъ хлѣба. Поэтому дѣятельность мѣстныхъ властей и должностныхъ лицъ волостнаго и сельскаго управленій по отношенію хлѣбныхъ магазиновъ въ отчетномъ году выразилась болѣе активно. Соединенныя присутствія уѣздныхъ земскихъ управъ и крестьянскихъ присутствій, сообразно условіямъ урожая, опредѣлили, между прочимъ, необременительные для крестьянъ размѣры хлѣбныхъ взносовъ, а затѣмъ пополненіе хлѣбныхъ запасовъ въ магазины производились согласно этимъ указаніямъ. Такимъ способомъ постепенно (въ 4—5 лѣтъ) количество запаснаго хлѣба можетъ быть доведено до



установленной закономъ нормы. Губернское и уѣздныя земскія собранія 1888 года, съ своей стороны, также выказали существенное содѣйствіе къ возстановленію хлѣбозапасныхъ магазиновъ, ассигновавъ въ распоряженіе управъ небольшія суммы для исправленія магазинныхъ помѣщеній или засыпки ихъ хлѣбомъ на счетъ тѣхъ сельскихъ обществъ, которыя выкажутъ наиболѣе упорства. Но мѣра эта, какъ крайняя, принята лишь въ видахъ принужденія для упорствующихъ крестьянъ.

Полезьа всѣхъ такихъ мѣропріятій выразилась въ томъ, что многіе запасные магазины или совсѣмъ уже исправлены, или же будутъ ремонтироваться къ осени текущаго года, а поступленіе хлѣбныхъ недоимокъ шло въ отчетномъ году болѣе успѣшно, чѣмъ въ предыдущіе годы, и хлѣбъ сталъ освѣжаться. Въ теченіе 1888 года поступило 169,246 четвертей, т. е. почти въ 5 разъ болѣе противъ предшествовавшаго года, а противъ 1886 года—болѣе чѣмъ въ 13 разъ, и на лицо къ 1 января 1889 года состояло болѣе предыдущаго года на 152,070 четвертей.

Для очистки, просушки и сбереженія запаснаго хлѣба также приняты мѣры. Съ этою цѣлію нѣкоторыя земскія управы признали полезнымъ предложить сельскимъ обществамъ завести при общественныхъ магазинахъ вѣялки для очистки хранящагося хлѣба.

Вслѣдствіе бывшаго истощенія губернскаго продовольственнаго капитала, Правительствомъ отпущено было въ распоряженіе земства, по его ходатайству, 490 тыс. руб. изъ общаго по Имперіи продовольственнаго капитала. Въ началѣ 1887 года долга по этому капиталу оставалось на губернскомъ земствѣ 274 тыс. руб., уплата котораго, съ Высочайшаго соизволенія, разсрочена на 10 лѣтъ, начиная съ 1887 года. Соотвѣтственную часть долга губернское земство въ отчетномъ году уплатило и къ 1 января 1889 года долга губернскаго земства по Имперскому капиталу осталось 196,983 руб. 46<sup>1</sup>/<sub>4</sub> коп.



## Заводская и фабричная промышленность.

(Прилагается вѣдомость № 2-й).

Многія производства, въ строгомъ смыслѣ, нельзя назвать заводскими. Между кожевенными, смолокурными, дегтярными, маслобойными и другими заводами большинство такихъ, которые могутъ быть причислены къ типу заведеній кустарнаго производства. Выдающееся вліяніе въ экономическомъ отношеніи оказываютъ лишь заводы горные и казенные—Воткинскій и Ижевскій, какъ болѣе крупныя по суммѣ производства и по числу требующихся на нихъ рабочихъ. Остальныя производства для своихъ работъ привлекаютъ незначительный процентъ общаго числа населенія губерніи.

Въ состояніи заводской промышленности за отчетный годъ замѣтенъ нѣкоторый прогрессъ. Въ этомъ году существовало 39 производствъ, по которымъ работали 811 заводовъ и выдѣлано всѣхъ товаровъ на сумму 18,475,729 руб., болѣе предшествовавшаго года на 2,053,958 руб., что и дало бѣльшій заработокъ мѣстному населенію. Вмѣстѣ съ тѣмъ по нѣкоторымъ производствамъ, какъ число заводовъ, такъ и сумма ихъ производительности были менѣе 1887 года.

Изъ крупныхъ заводовъ, прекратившихъ свои дѣйствія въ отчетному году, обращаютъ вниманіе винокурный заводъ купца Кардакова въ Котельничскомъ уѣздѣ и щетиновыдѣлывающее заведеніе купца Злобина въ городѣ Нолинскѣ.

Число заводовъ, обдѣлывающихъ животныя продукты, въ отчетномъ году уменьшилось, по случаю закрытія нѣкоторыхъ мелкихъ кожевенныхъ и скорняжныхъ заведеній, но сумма ихъ производительности увеличилась и простиралась до 3,630,258 руб., или 19% общей суммы производительности, при 2,494 рабочихъ. Наибольшій прогрессъ въ этой группѣ имѣли производства: кожевенное и шубно-овчинное, сосредоточенныя преимущественно въ Слободскомъ и Сарapulьскомъ



уѣздахъ, выработавшія въ отчетномъ году кожъ и мѣховъ на сумму 3,344,079 руб., болѣе противъ предыдущаго года на 680 тыс. рублей.

На заводахъ, обрабатывающихъ растительные продукты, производительность увеличилась еще въ болѣе значительной степени, чѣмъ предыдущей группы, и простиралась до 9,668,643 руб., болѣе противъ предшествовавшаго года на 962 тыс. руб., составляя 52% всего заводскаго производства въ губерніи. Между производствами этой группы наиболѣе значительно увеличились въ отчетномъ году винокуренное и водочное. На 19 винокуренныхъ заводахъ въ отчетномъ году было выкурено спирта 1,868,544 ведра, болѣе противъ прошлаго года на 129,298 ведръ, на сумму считая съ акцизомъ 7,880,542 руб., что составляетъ 42<sup>1</sup>/<sub>2</sub>% общей суммы производительности всѣхъ заводовъ. Причиною увеличенія этого производства послужили: во первыхъ, болшій расходъ вина на мѣстное потребленіе и во вторыхъ, болѣе значительный сбытъ его за предѣлы губерніи, въ томъ числѣ и за границу. Въ послѣднее время мѣстный спиртъ стали сбывать, между прочимъ, въ Испанію, гдѣ одинъ изъ вятскихъ заводчиковъ на всемірной выставкѣ въ городѣ Барселонѣ въ отчетномъ году получилъ первую награду за доброкачественность продукта.

На заводахъ, обрабатывающихъ ископаемые продукты, производительность также увеличилась и простиралась до 3,862,833 руб., болѣе предшествовавшаго года на 275,185 руб., составляя 20% общей суммы производительности заводовъ губерніи. Между заводами этой группы болѣе значительны по производству частные и поссесіонные горные заводы въ Слободскомъ и Глазовскомъ уѣздахъ, а также Воткинскій и Ижевскій въ Сарапульскомъ уѣздѣ, принадлежащіе казеннымъ вѣдомствамъ. На 10 такихъ заводахъ, при 17,426 рабочихъ, было выработано продуктовъ на 3,534,277 руб., или 19% всего заводскаго производства, болѣе противъ 1887 года на 257,479 руб.



На заводахъ смѣшанныхъ производствъ производительность достигала до 1,313,995 руб., или 7% общей производительности заводовъ, болѣе предыдущаго года на 131,240 руб. Между заводами этой группы наиболѣе увеличили свое производство химическіе заводы. На двухъ такихъ заводахъ, находящихся въ Елабужскомъ уѣздѣ, выработано, при 800 рабочихъ, разныхъ химическихъ веществъ на 994,500 руб., болѣе противъ 1887 года на 65,800 руб. Причиною увеличенія производства послужилъ усиленный сбытъ выработанныхъ продуктовъ, вызванный обложеніемъ болѣе высокой пошлиной химическихъ веществъ, привозимыхъ изъ-за границы. Что касается до принадлежащихъ къ этой группѣ фосфоро-спичечныхъ фабрикъ, то число ихъ уменьшилось въ отчетномъ году на 10. Это объясняется закрытіемъ мелкихъ заведеній этого рода, которыя должны были прекратить свою дѣятельность по случаю введенія закона объ акцизѣ съ зажигательныхъ спичекъ, такъ какъ при этомъ оборотный капиталъ для производства спичекъ требуется въ значительно большемъ размѣрѣ чѣмъ прежде. Такъ одного акциза съ зажигательныхъ спичекъ въ отчетномъ году было уплачено заводчиками 145,414 руб. 43 коп.

### Т о р г о в л я.

Мѣстная торговля за отчетный годъ нѣсколько оживилась. Количество разнаго рода торговыхъ документовъ было взято 18,090, болѣе предшествовавшаго года на 80; при этомъ выручено казною вмѣстѣ съ дополнительнымъ 10% сборомъ 244,592 руб. 60 коп., болѣе предыдущаго года на 11,602 руб. 85 коп. Число взятыхъ документовъ было: годовыхъ 15,711, полугодовыхъ 1,857 и ярмарочныхъ свидѣтельствъ 522. По каждой категоріи документовъ было взято слѣдующее количество:



	Свидѣтельствъ:		Билетовъ:	
	Годовыхъ.	Полугодовыхъ.	Годовыхъ.	Полугодовыхъ.
1-й гильдіи . . .	35	—	129	13
2-й гильдіи . . .	1,154	50	2,122	124
Итого . . .	1,189	50	2,251	137

	Свидѣтельствъ и билетовъ.	
	Годовыхъ.	Полугодовыхъ.
На мелочной торгъ . . . . .	7,691	1,211
Промысловыхъ . . . . .	481	69
На развозный и разносный торгъ . .	311	46
Приказчичьихъ . . . . .	3,338	344
Паспортовъ купеческихъ семействъ .	450	—
Итого . . . . .	12,271	1,670
Ярмарочныхъ свидѣтельствъ . . . .	522	—
Всего . . . . .	16,233	1,857

Обороты мѣстныхъ ярмарокъ были болѣе значительны, чѣмъ въ предыдущемъ году. Всего ярмарочнаго сбора казною было выручено 1,544 руб. 75 коп. На Котельнической ярмаркѣ, важнѣйшей по оборотамъ въ губерніи, было привезено товаровъ на 890,510 руб., а продано на 673,150 руб., болѣе предшествовавшаго года на 61,110 руб. На четырехъ ярмаркахъ, бывающихъ въ селѣ Сунѣ, Нолинскаго уѣзда, гдѣ производится значительный закупъ хлѣба, общій оборотъ былъ болѣе предыдущаго года на 19,000 руб.

Торговыхъ заведеній въ губерніи всего было до 6,000, въ томъ числѣ въ городахъ до 2,000. Изъ этого количества считалось: 4,297 лавокъ, магазиновъ и другихъ торговыхъ заведеній и 1,703 разнаго рода мѣстъ продажи питей. Съ торговыхъ и промышленныхъ предприятий дополнительнаго раскладочнаго сбора было назначено 38,000 руб., а поступило, вмѣстѣ съ недоимками прежнихъ лѣтъ и пеней, 38,338 руб. 9 коп., болѣе предыдущаго года на 11,466 руб. 47 коп.

Среднія цѣны на главнѣйшіе предметы потребленія въ отчетномъ



году были не высоки, но нѣсколько выше цѣнъ предыдущаго года. Такъ ржаная мука продавалась за пудъ 45—50 коп., овесъ отъ 25—37 коп., лучшее сѣно 15 коп., мясо 1 сорта 5<sup>1</sup>/<sub>2</sub> коп. фунтъ, ведро хлѣбнаго вина 5 руб. 60 коп., сажень однополѣнныхъ дровъ около 2 рублей.

Предметами отпускной торговли изъ предѣловъ губерніи служили: рожь, овесъ, мука, ленъ, куделя, лѣсныя произведенія: лѣсъ, мебель, смола, деготь, уголь, мочало, нѣкоторыя издѣлія мѣстной заводской промышленности, каковы: вино, писчая бумага, кожи, овчины, мѣха, фосфорныя спички. Сбытъ хлѣба и льна производился къ Рыбинску, С.-Петербургу, Архангельску и др. городамъ. Въ отчетномъ году хлѣбныхъ товаровъ было отправлено:

89884

	Для С.-Петербурга и др. городовъ. Пудовъ.	Для Архангельска. Пудовъ.
Ржи. . . . .	347,500	16,000
Муки ржаной . . . . .	188,550	31,900
Овса . . . . .	2,190,550	281,500
Льнянаго сѣмени . . . . .	427,900	90,400
Льну . . . . .	24,750	29,650
Кудели. . . . .	368,200	18,800
Крупы. . . . .	—	9,900
Толокна . . . . .	—	800
<b>И т о г о . . . . .</b>	<b>3,547,450</b>	<b>478,950</b>

Количество отправленнаго въ указанные пункты хлѣбнаго товара, сравнительно съ предыдущимъ годомъ, вообще по губерніи не измѣнилось; только къ Архангельскому порту, съ которымъ вообще отпускная торговля съ каждымъ годомъ падаетъ, не много уменьшилось. Тѣмъ не менѣе въ отношеніи хлѣбной торговли въ губерніи замѣчалось въ отчетномъ году нѣкоторое оживленіе, такъ какъ зимою отчет-



наго года были значительныя заготовки хлѣба и льна на пристаняхъ къ отправкѣ въ навигацію 1889 года. На важнѣйшихъ пристаняхъ было заготовлено овса до  $2\frac{1}{2}$  милліоновъ пудовъ, сѣмени льнянаго до 700 тысячъ пудовъ, льну и кудели до 250 тысячъ пудовъ и ржи болѣе 600 тыс. пудовъ.

Торговля лѣсомъ, производящаяся въ низовыхъ городахъ рѣки Волги, была также нѣсколько значительнѣе, чѣмъ въ предыдущемъ году, такъ какъ казною за лѣсъ и дрова выручено болѣе на 20,159 руб. 9 коп. Отпускъ вина за предѣлы губерніи также увеличился. Всего было вывезено вина 900,240 ведръ, въ томъ числѣ за границу 33,237 ведръ, болѣе прошлаго года на 164,655 ведръ.

Движеніе товаровъ по рѣкамъ въ отчетномъ году не встрѣчало препятствій. Буксирные и пассажирскіе пароходы по рѣкамъ Вяткѣ и Камѣ совершали рейсы и суда проходили безъ затрудненія, такъ какъ уровень воды въ рѣкахъ въ теченіе лѣта былъ высокъ и въ нѣкоторыхъ мѣстахъ даже достигалъ степени весенняго разлива. По рѣкѣ Вяткѣ пассажирское движеніе увеличилось: перевезено было всего пассажировъ въ теченіе навигаціи приблизительно до 60,000 человекъ, а судовъ грузилось разными товарами до 430, на сумму 4,820,000 руб.

Затѣмъ на нѣкоторое оживленіе торговли указываютъ обороты 1888 года существующихъ въ губерніи кредитныхъ учрежденій: Отдѣленія Государственнаго Банка, Вятскаго Общества Взаимнаго Кредита и Городскихъ общественныхъ банковъ. Въ 1888 году операціи этихъ учрежденій по приходу и расходу простирались до 78,849,169 рублей, съ учетомъ векселей и процентныхъ бумагъ на сумму 5,136,574 руб., болѣе предшествовавшаго года на 559,204 руб. Ссудъ подъ залогъ процентныхъ бумагъ и имущества выдано также болѣе на 85,578 рублей. Вкладовъ въ теченіе года поступило 1,840,004 руб., менѣе 1887 года на 402,404 руб. Меньшій размѣръ поступленія вкладовъ, сравнительно



съ количествомъ увеличенія учтенныхъ векселей, указываетъ отчасти на увеличившуюся потребность въ кредитѣ для торговыхъ операцій и слѣдовательно на ихъ развитіе. Сумма вкладовъ особенно замѣтно уменьшилась по городскимъ банкамъ, при чемъ въ Котельническомъ городскомъ банкѣ вкладовъ совсѣмъ не было.

Съ прибылей банковъ и коммисіонерскихъ конторъ поступило 3<sup>0</sup>/<sub>0</sub> сбора 2,415 руб. 36 коп., болѣе предыдущаго года на 294 руб. 48 коп.

Операціи сберегательныхъ кассъ, существующихъ при Вятскомъ Отдѣленіи Государственнаго Банка и уѣздныхъ казначействахъ постепенно развиваются. Въ этихъ учрежденіяхъ къ 1 января 1889 года числилось на храненіи 2,062,509 руб. 6 коп., болѣе предшествующаго года на 632,206 руб. 65 коп.; въ теченіе года вкладовъ на проценты поступило 1,306,626 руб. 46 коп., болѣе 1887 года на 326,000 рублей.

### Д в и ж е н і е н а с е л е н і я .

(Прилагается вѣдомость № 3-й.)

Число населенія въ Вятской губерніи въ 1888 году простиралось до 1,416,440 мужескаго пола и 1,507,560 женскаго пола, а всего 2,924,000. Населеніе губерніи, вслѣдствіе естественнаго приращенія, увеличилось въ отчетномъ году на 1,7<sup>0</sup>/<sub>0</sub>, или точнѣе на 52,675 человекъ, такъ какъ всѣхъ родившихся въ губерніи было 153,745 обою пола, а умершихъ 101,070. Процентъ естественнаго прироста населенія, не уклоняясь отъ нормальнаго, сравнительно съ предшествовавшимъ годомъ былъ нѣсколько выше. Вообще 1888 годъ представлялъ для этого болѣе благопріятныя условія. Рождаемость въ процентномъ отношеніи къ общему числу населенія осталась въ прежнемъ размѣрѣ—5<sup>0</sup>/<sub>0</sub>, а смертность уменьшилась и выражалась къ общему числу населенія 3,4<sup>0</sup>/<sub>0</sub>. Число заключенныхъ браковъ въ 1888 году увеличилось и составляло къ населенію 0,9<sup>0</sup>/<sub>0</sub>.



Переселенія изъ Вятской губерніи и обратно, по незначительности своей, не оказываютъ особеннаго вліянія на измѣненіе численнаго состава губерніи. Въ отчетномъ году выселилось изъ губерніи 750 ревизскихъ душъ, главнымъ образомъ, изъ уѣздовъ: Орловскаго (253), Котельническаго (138), а переселилось изъ другихъ губерній 36 ревизскихъ душъ. Въ переселеніяхъ, совершавшихся внутри губерніи, участвовало въ отчетномъ году 700 ревизскихъ душъ, изъ числа которыхъ 10 переселились изъ уѣзда въ города, а 690 изъ одного уѣзда въ другой, по преимуществу изъ уѣздовъ: Вятскаго (120), Орловскаго (94), Нолинскаго (92) въ уѣзды: Яранскій (92), Глазовскій (73) и Сарапульскій (68).

## II. ПОДАТИ И ПОВИННОСТИ.

### Окладные государственные сборы.

(Прилагается вѣдомость № 4-й).

Государственные сборы въ отчетномъ году поступали успѣшно. Годовой окладъ взысканъ почти въ полномъ количествѣ и недоимка уменьшилась на 564,349 руб. 67 коп.

За сдѣланными въ 1888 году причисленіями и исключеніями подлежало ко взысканію оклада 5,102,338 руб. 24 коп., болѣе прошлаго года на 21,417 руб., а взыскано 5,077,958 руб. 60 коп., слѣдовательно оклада не довзыскано 24,379 руб. 64 коп., или всего лишь 0,4<sup>0</sup>/<sub>0</sub>.

Затѣмъ ко взысканію недоимокъ подлежало 1,413,997 руб. 76 коп., а взыскано 592,469 руб. 9 коп. и къ 1889 году осталось недоимокъ 821,528 руб. 67 коп., вмѣстѣ же съ недоовзысканнымъ окладомъ 1888 г. недоимокъ осталось 845,908 руб. 31 коп. Такимъ образомъ недоимка противъ предшествовавшаго года уменьшилась на 41<sup>0</sup>/<sub>0</sub>.

Успѣшное поступленіе податной недоимки и въ особеннѣсти оклада отчетнаго года слѣдуетъ отнести къ удовлетворительному урожаю



хлѣбовъ въ губерніи, бывшему въ послѣдніе два года,—затѣмъ своевременнымъ настояніямъ о взносѣ податей, а также и болѣе настойчивому примѣненію установленной закономъ для сельскихъ обществъ круговой поруки. Менѣе удовлетворительно окладъ поступилъ въ Глазовскомъ уѣздѣ, но, всетаки, и тамъ его не добрано только до 17,268 руб., или 2,80%. Затѣмъ не въ полной суммѣ, впрочемъ весьма незначительной, окладъ поступилъ въ нѣкоторыхъ южныхъ уѣздахъ—Елабужскомъ и Сарапульскомъ.

Что касается недоимки, то она въ отчетномъ году въ нѣкоторыхъ уѣздахъ почти уже пополнена. Такъ въ Сарапульскомъ уѣздѣ осталось всего недоимки 2,010 руб. 81 коп.; въ Вятскомъ—1,047 руб. 8 коп., которая однако и ко взысканію не подлежитъ, какъ образовавшаяся отъ ошибочнаго обложенія крестьянъ четырехъ уже несуществующихъ селеній; о сложеніи этой недоимки возбуждена переписка. Потомъ также въ незначительномъ количествѣ осталась недоимка по уѣздамъ Нюлинскому и Яранскому. Неудовлетворительно шло поступленіе недоимки по Уржумскому уѣзду, гдѣ крестьяне, вслѣдствіе ложнаго убѣжденія о прощеніи будто бы всей суммы недоимокъ по Манифесту 15 мая 1883 года и о неправильномъ будто бы повышеніи размѣра новыхъ окладовъ выкупныхъ платежей противъ бывшей оброчной подати, задерживали своевременное внесеніе оклада и недоимки и даже при взысканіи послѣдней оказывали сопротивленіе.

Наибольшее же по размѣрамъ количество недоимокъ остается на крестьянахъ уѣздовъ: Котельническаго, Малмыжскаго, Глазовскаго, Уржумскаго и Слободскаго. Хотя по этимъ уѣздамъ количество недоимокъ въ отчетномъ году и значительно взыскано, именно до 504 тысячъ рублей, но, всетаки, на нихъ остаются самыя крупныя недоимки окладныхъ сборовъ, составляя 93% всей на губерніи недоимки.



Недоимка, оставшаяся къ 1 января 1889 года, распредѣляется по уѣздамъ и городамъ слѣдующимъ образомъ:

По уѣздамъ:

Котельническому . . . . .	245,421 р. 54 к.
Малмыжскому . . . . .	230,685 р. 95 к.
Глазовскому . . . . .	218,435 р. 25 к.
Уржумскому . . . . .	67,558 р. 43 к.
Слободскому . . . . .	28,198 р. 43 к.
Орловскому . . . . .	18,989 р. 66 к.
Елабужскому . . . . .	18,139 р. 32 к.
Яранскому . . . . .	11,850 р. 5 к.
Нолинскому . . . . .	3,153 р. 20 к.
Сарапульскому . . . . .	2,010 р. 81 к.
Вятскому . . . . .	1,047 р. 8 к.

По городамъ:

Вяткѣ . . . . .	260 р. 93 к.
Глазову . . . . .	101 р. 41 к.
Елабугѣ . . . . .	36 р. 68 к.
Котельничу . . . . .	19 р. 57 к.

---

Итого . . . . . 845,908 р. 31 к.

Недоимки по многимъ уѣздамъ образовались съ давняго времени; на примѣръ по Слободскому уѣзду съ 1870 года, а въ Уржумскомъ уѣздѣ образованіе недоимокъ относится къ 1868 году; въ общемъ же недоимка составила изъ недоборовъ, начавшихся, главнымъ образомъ, съ 1877 года, по причинѣ бывшихъ неурожаевъ, разстроившихъ экономическое положеніе губерніи. Затѣмъ причинами накопленія недоимокъ, между прочимъ, также служили: въ Глазовскомъ уѣздѣ бездѣйствіе въ продолженіе почти 13 лѣтъ горнаго Залазнинскаго завода, лишившее окрестное населеніе заработковъ; въ Малмыжскомъ и Ела-



бужскомъ уѣздахъ, гдѣ недоимка числится, большею частію, на татарскомъ населеніи,—безпечное отношеніе татаръ къ сельскому хозяйству и малая способность къ ремесленной дѣятельности; въ Слободскомъ уѣздѣ—бывшіе скотскіе падежи.

Полное погашеніе недоимокъ прежнихъ лѣтъ, при нынѣшнемъ экономическомъ положеніи крестьянъ и ихъ задолженности по продовольственнымъ ссудамъ, можетъ быть окончено не ранѣе 2—3 лѣтъ, если только сельское хозяйство въ недоимочныхъ мѣстностяхъ не потерпитъ вновь отъ неурожаевъ и падежей скота.

### Губернскіе и уѣздные земскіе сборы.

Положеніе губернскихъ и уѣздныхъ земскихъ сборовъ за 1888 г. въ Вятской губерніи выражается слѣдующею таблицею.

Къ 1888 году оставалось:

Недоимокъ . . . . .	1,132,691 р. 86 <sup>3</sup> / <sub>4</sub> к.
Оклада 1888 года . . . . .	1,779,552 р. 40 к.
И т о г о . . . . .	2,912,244 р. 26 <sup>3</sup> / <sub>4</sub> к.

Въ 1888 году за причисленіями и исключеніями подлежало взысканію:

Недоимокъ . . . . .	1,111,017 р. 39 к.
Оклада . . . . .	1,763,401 р. 22 к.
И т о г о . . . . .	2,874,418 р. 61 к.

Взыскано:

Недоимокъ . . . . .	298,620 р. 13 к.
Оклада . . . . .	1,703,309 р. 33 к.
И т о г о . . . . .	2,001,929 р. 46 к.

Осталось къ 1889 году:

Недоимокъ . . . . .	812,397 р. 26 к.
Оклада . . . . .	60,091 р. 89 к.
И т о г о . . . . .	872,489 р. 15 к.



Такимъ образомъ къ 1889 году количество недоимокъ по земскимъ сборамъ уменьшилось на 260,202 руб. 71<sup>3</sup>/<sub>4</sub> коп.

Въ общемъ поступленіе земскихъ сборовъ слѣдуетъ признать удовлетворительнымъ.

Недоимка губернскаго земскаго сбора въ суммѣ 400,611 руб. 84<sup>1</sup>/<sub>4</sub> коп. распредѣляется на четыре группы: во первыхъ,—образовавшаяся до введенія земскихъ учрежденій 22,531 руб. 88<sup>1</sup>/<sub>2</sub> коп., во вторыхъ,—по дополнительной раскладкѣ въ 1867 году на содержаніе губернской управы 56 руб. 13<sup>3</sup>/<sub>4</sub> коп., въ третьихъ,—по раскладкѣ земскихъ учрежденій съ 1868 года 370,715 руб. 79<sup>1</sup>/<sub>4</sub> коп. и въ четвертыхъ,—изъ разныхъ начетовъ, взысканій и другихъ 7,308 руб. 2<sup>3</sup>/<sub>4</sub> к. Недоимки уѣзднаго сбора числится 471,877 руб. 30<sup>3</sup>/<sub>4</sub> коп. Оставшаяся къ 1889 году недоимка губернскаго сбора (третьей группы) 370,715 руб. 79<sup>1</sup>/<sub>4</sub> коп. и уѣзднаго сбора въ 471,877 руб. 30<sup>3</sup>/<sub>4</sub> коп. распредѣляется по уѣздамъ слѣдующимъ образомъ:

У ѣ з д ы.	Губернскаго сбора.	Уѣзднаго сбора.
Вятскій . . . . .	4,043 р. 95 <sup>3</sup> / <sub>4</sub> к.	9,639 р. 68 <sup>1</sup> / <sub>2</sub> к.
Глазовскій . . . . .	66,842 р. 20 <sup>1</sup> / <sub>4</sub> к.	71,634 р. 25 <sup>1</sup> / <sub>2</sub> к.
Елабужскій . . . . .	32,723 р. 65 к.	28,984 р. 52 <sup>1</sup> / <sub>2</sub> к.
Котельническій . . . . .	42,637 р. 64 к.	76,824 р. 42 к.
Малмыжскій . . . . .	80,634 р. 67 к.	61,591 р. 53 к.
Нолинскій . . . . .	5,314 р. 13 <sup>1</sup> / <sub>2</sub> к.	19,845 р. 67 <sup>3</sup> / <sub>4</sub> к.
Орловскій . . . . .	514 р. 55 <sup>1</sup> / <sub>4</sub> к.	3,744 р. 39 к.
Сарапульскій . . . . .	45,412 р. 8 <sup>1</sup> / <sub>4</sub> к.	43,353 р. 67 <sup>1</sup> / <sub>4</sub> к.
Слободской . . . . .	12,080 р. 18 <sup>3</sup> / <sub>4</sub> к.	44,472 р. 15 к.
Уржумскій . . . . .	65,204 р. 38 к.	76,695 р. 42 к.
Яранскій . . . . .	15,308 р. 33 <sup>1</sup> / <sub>2</sub> к.	35,091 р. 58 <sup>1</sup> / <sub>4</sub> к.
<b>И т о г о . . . . .</b>	<b>370,715 р. 79<sup>1</sup>/<sub>4</sub> к.</b>	<b>471,877 р. 30<sup>3</sup>/<sub>4</sub> к.</b>



Болѣе значительная сумма недоимки земскихъ платежей остается на земляхъ сельскихъ обществъ, составляющихъ главный источникъ обложенія земскими сборами, а остальная часть на другихъ имуществахъ. Недоимка болшею частію накопилась въ прежнее время по причинамъ, которыя объяснены были въ статьѣ «Окладные сборы».

Основанія раскладки земскихъ сборовъ въ отчетномъ году были тѣ же, что и въ предыдущемъ. Посему и распредѣленіе суммы сбора между предметами земскаго обложенія въ процентномъ отношеніи является то же, какое было и въ прежніе годы. Именно доходы въ отчетномъ году получены со слѣдующихъ предметовъ обложенія:

Съ земель:	Сумма обложенія.	%.
Городскихъ . . . . .	4,648 р. 10 <sup>1</sup> / <sub>2</sub> к.	0,2.
Отведенныхъ въ надѣль крестьянамъ.	1,249,613 р. 81 <sup>1</sup> / <sub>2</sub> к.	63,8.
Принадлежащихъ казнѣ, удѣлу, гор- ному, артиллерійскому вѣдомствамъ и частнымъ лицамъ . . . . .	326,922 р. 37 к.	16,8.
И т о г о . . . . .	1,581,184 р. 29 к.	80,8.
Съ прочихъ недвижимыхъ имуществъ:		
Въ городахъ . . . . .	40,830 р. 99 к.	2,0.
Въ уѣздахъ . . . . .	7,166 р. 40 <sup>1</sup> / <sub>2</sub> к.	0,4.
Съ торговыхъ и промышленныхъ заведеній . . . . .	97,820 р. 30 <sup>1</sup> / <sub>2</sub> к.	4,9.
И т о г о . . . . .	145,817 р. 70 к.	7,3.
Съ торговыхъ документовъ:		
Съ патентовъ . . . . .	64,900 р. —	3,3.
Съ гильдейскихъ и промысловыхъ свидѣтельствъ и билетовъ . . . . .	23,521 р. 49 к.	1,2.
И т о г о . . . . .	88,421 р. 49 к.	4,5.



Судебныхъ пошлинъ и разныхъ дру-		
гихъ поступленій . . . . .	142,551 р. 73 <sup>1</sup> / <sub>4</sub> к.	7,4.
<hr/>		
В с е г о . . . . .	1,957,975 р. 21 <sup>1</sup> / <sub>4</sub> к.	100.

Земскіе расходы въ 1888 году произведены были въ слѣдующемъ размѣрѣ:

	Сумма расхода.	%.
На содержаніе мѣстнаго гражданска-		
го управленія . . . . .	32,193 р. 99 к.	1,5.
— — — учрежденій по кре-		
стьянскимъ дѣламъ . . . . .	46,374 р. 61 к.	2,3.
— — — судебно - мировыхъ		
учрежденій . . . . .	161,852 р. 38 к.	7,8.
— — — земскаго управленія.	119,186 р. 82 к.	5,8.
— — — врачебной части . . . . .	384,380 р. 77 <sup>1</sup> / <sub>2</sub> к.	18,4.
— — — ветеринарной части.	27,374 р. 83 <sup>3</sup> / <sub>4</sub> к.	1,3.
— убиваніе заразныхъ животныхъ.	160 р. 80 к.	
— народное продовольствіе . . . . .	14,952 р. 40 к.	0,8.
— общественное призрѣніе . . . . .	92,917 р. 70 к.	4,4.
— народное образованіе . . . . .	416,252 р. 66 <sup>1</sup> / <sub>2</sub> к.	20,1

На отбываніе повинностей:

воинской . . . . .	13,007 р. 6 к.	0,7.
этапной . . . . .	8,296 р. 28 к.	0,5.
подводной . . . . .	303,615 р. 12 к.	14,5.
дорожной . . . . .	136,903 р. 87 <sup>1</sup> / <sub>2</sub> к.	6,5.

На уничтоженіе звѣрей и вредныхъ

насѣкомыхъ . . . . .	197 р. 56 к.	5,0.
— другіе опредѣленные смѣтами		
расходы . . . . .	103,995 р. 70 к.	
— уплату долговъ . . . . .	194,024 р. 61 к.	9,3.



На непредвидѣнныя надобности . . .	24,732 р. 21 к.	1,1.
И т о г о . . . . .	2,080,419 р. 39 <sup>1</sup> / <sub>4</sub> к.	100.

### Городскіе доходы и расходы.

(Прилагается вѣдомость № 5-й).

Доходы городовъ Вятской губерніи въ отчетномъ году простирались до 313,194 руб. 6 коп., менѣе предыдущаго года на 16,033 руб. 85 коп. Главнѣйшими источниками дохода были: аренда съ городскихъ имуществъ и оброчныхъ статей, сборъ за право торговли и промысловъ и оцѣночный сборъ съ недвижимыхъ имуществъ. По нѣкоторымъ городамъ, напримѣръ по Яранску и Елабугѣ, въ городской доходъ были причислены сравнительно значительныя суммы изъ прибылей мѣстныхъ городскихъ банковъ. Уменьшеніе доходовъ произошло вслѣдствіе разнаго рода случайныхъ причинъ и между прочимъ—по городу Вяткѣ, вслѣдствіе прекращенія 2<sup>0</sup>/<sub>0</sub> сбора съ чистаго дохода, приносимаго имуществами, на содержаніе дополнительнаго пожарнаго обоза и трубочистнаго сбора; по Сарапулу—отъ уменьшенія платы за оброчныя статьи и аренды, получаемой съ городскихъ лавокъ; по Глазову—вслѣдствіе не поступленія въ полномъ количествѣ оцѣночнаго сбора съ недвижимыхъ имуществъ. Въ частности же по городамъ Елабугѣ и Яранску доходы нѣсколько увеличились: въ первомъ—отъ поступленія сборовъ въ счетъ смѣты 1889 года, а во второмъ—отъ усиленной рубки лѣса изъ городскихъ дачъ и продажи дровъ.

Расходы по всѣмъ городамъ губерніи въ отчетномъ году увеличились, сравнительно съ предшествовавшимъ годомъ, на 10,796 руб. 14<sup>3</sup>/<sub>4</sub> коп. Увеличеніе расходовъ произошло—вслѣдствіе введенія въ отчетномъ году новыхъ дополнительныхъ штатовъ полицейскихъ служителей, возвышенія цѣнъ на дрова и керосинъ, требующіеся для городскихъ, полицейскихъ, воинскихъ и тюремныхъ помѣщеній, лежа-



щихъ на отчетѣ городовъ; въ частности же—въ городѣ Орловѣ—отъ устройства моста и приспособленій воинскихъ помѣщеній; въ Малмыжѣ—по случаю значительнаго ремонта городскихъ зданій, и въ городѣ Царевосанчурскѣ—постройки помѣщенія подѣ городское училище.

Расходовъ по всѣмъ городамъ произведено было 332,514 руб. 23<sup>3</sup>/<sub>4</sub> коп. Главнѣйшіе изъ нихъ падали: на содержаніе городскихъ общественныхъ управленій и городскихъ зданій—107,965 руб. 81<sup>3</sup>/<sub>4</sub> коп. или 32,7<sup>0</sup>/<sub>0</sub>, содержаніе пожарной части 36,368 руб. 29 коп. или 10,9<sup>0</sup>/<sub>0</sub>, полиціи 34,641 руб. 42 коп. или 10,5<sup>0</sup>/<sub>0</sub>, учебныхъ заведеній 27,516 руб. 83 коп. или 8,3<sup>0</sup>/<sub>0</sub>, на исполненіе квартирной и другихъ повинностей 23,001 руб. 3<sup>1</sup>/<sub>2</sub> коп. или 7<sup>0</sup>/<sub>0</sub>.

Количество недоимокъ въ отчетномъ году по всѣмъ городамъ увеличилось на 5,405 руб. 75 коп. Это произошло большею частію вслѣдствіе непоступленія арендной платы за городскія земли и имущества, по городу же Вяткѣ, главнымъ образомъ, за непоступленіемъ въ полномъ количествѣ оцѣночнаго сбора съ недвижимыхъ имуществъ.

По городу Вяткѣ къ 1 января 1889 года осталось долгу казнѣ за содержаніе полиціи въ 1863—1873 годахъ 2,520 руб.

Ко взысканію недоимокъ и уплатѣ долга принимаются соотвѣтственные мѣры.

### А к ц и з н ы е с б о р ы .

Акцизныхъ сборовъ въ 1888 году по губерніи поступило всего 4,266,368 руб. 66 коп., болѣе предыдущаго года на 310,582 руб. 13 коп. Доходъ этотъ составился изъ слѣдующихъ источниковъ:

#### П и т е й н а г о :

Акциза съ вина . . . . .	3,768,588 р. 8 к.
— — съ водочныхъ издѣлій . . . . .	15,278 р. 11 к.
— — съ прессованныхъ дрожжей . . . . .	3,335 р. —



Акциза съ пиво-медоваренія . . . . .	31,244 р. 40 к.
Патентнаго сбора . . . . .	223,338 р. 46 к.
И т о г о . . . . .	4,041,784 р. 5 к.

Т а б а ч н а г о :

За издѣлія . . . . .	42,960 р. 23 к.
— патенты и марки на право приготовленія табаку . . . . .	22,745 р. 50 к.
И т о г о . . . . .	65,705 р. 73 к.
Акциза съ нефтяныхъ маслъ . . . . .	11,839 р. 49 к.
— — съ зажигательныхъ спичекъ . . . . .	145,414 р. 43 к.
Патентнаго сбора съ спичечныхъ фабрикъ . . . . .	1,625 р. 96 к.
И т о г о . . . . .	158,878 р. 88 к.

В с е г о . . . . . 4,266,368 р. 66 к.

Увеличеніе акцизнаго дохода произошло: во первыхъ, отъ большаго противъ 1887 года расхода напитковъ на мѣстное потребленіе и частію отъ увеличившагося вывоза вина и пива за предѣлы губерніи, и частію отъ возвышенія акциза на вино съ 1 января 1888 года по 25 коп. на ведро безводнаго спирта; во вторыхъ, отъ вновь установленныхъ въ 1888 году акцизныхъ сборовъ съ освѣтительныхъ маслъ и съ зажигательныхъ спичекъ.

Размѣры производства вина въ отчетномъ году увеличились. На 19 винокуренныхъ заводахъ выкурено было спирта 1,868,544 ведра, болѣе предыдущаго года на 129,297 ведръ. Продано вина внутри губерніи 964,502 ведра, болѣе предшествовавшаго года на 33,578 ведръ; отправлено въ другія губерніи и за границу 902,816 ведръ, болѣе 1887 г. на 165,119 ведръ.

Расходъ вина въ 1888 году на мѣстное потребленіе въ большемъ количествѣ противъ 1887 года можно объяснить тѣмъ, что экономическое положеніе крестьянскаго населенія, какъ главнаго потребителя



спиртныхъ напитковъ, находилось въ благопріятныхъ условіяхъ, при удовлетворительныхъ урожаяхъ хлѣбовъ въ послѣдніе два года.

Тѣмъ не менѣе число мѣстъ продажи питей въ 1888 году уменьшилось на 79, главнымъ образомъ трактирныхъ заведеній, которыя не были открыты въ 1888 году въ такихъ мѣстностяхъ, гдѣ существованіе ихъ не приносило ожидаемой пользы для содержателей. Всего питейныхъ заведеній было въ городахъ 361 и въ уѣздахъ 1,342.

Нарушеній акцизнаго устава открыто было 330, при чемъ наложено было денежныхъ взысканій за открытыя нарушенія на сумму 39,918 руб. 10 коп.

### Отправленіе натуральныхъ повинностей.

(Прилагается вѣдомость № 6-й).

Большая часть натуральныхъ повинностей въ Вятской губерніи замѣнена земствомъ денежнымъ сборомъ. Въ отчетномъ году натурою исправлялись лишь проселочныя дороги съ ихъ сооруженіями и отводились внѣ городовъ квартиры для проѣзжавшихъ офицеровъ и чиновниковъ, проходившихъ воинскихъ командъ, партій новобранцевъ и арестантовъ. Отправленіе этихъ повинностей для населенія губерніи не было обременительно и переложеніе ихъ въ денежные не желательно, такъ какъ это вызвало бы новые значительные налоги.

Находящіяся постоянно въ губерніи воинскія части,—88 пѣхотный резервный кадровый баталіонъ, мѣстныя и конвойныя команды,—удобно размѣщены въ городскихъ и отчасти казенныхъ казармахъ, которыя содержались, по возможности, исправно. Размѣръ выдаваемого казноу установленнаго квартирнаго оклада болѣе или менѣе достаточенъ для уѣздныхъ городовъ. Въ городѣ же Вяткѣ сумма его недостаточна для мѣстныхъ потребностей. По случаю возвышенія цѣнъ на квартиры, кромѣ полученнаго изъ казны на квартирную повинность пособія, въ



отчетномъ году было израсходовано еще изъ городскихъ средствъ 6<sup>1</sup>/<sub>2</sub> тысячъ рублей. Для облегченія этой повинности еще въ 1886 году Вятскимъ городскимъ общественнымъ управленіемъ возбуждено ходатайство о переводѣ города Вятки въ высшій разрядъ по размѣру квартирныхъ окладовъ.

Призывъ новобранцевъ въ отчетномъ году выполненъ съ небольшимъ недоборомъ. Всѣхъ подлежащихъ призыву въ 1888 году было 28,795 человѣкъ, изъ нихъ было принято въ военную службу 7,418 человѣкъ, зачтено 3 квитанціи, зачислено въ ратники ополченія 1 разряда 5,998 человѣкъ и 2 разряда 9,027 человѣкъ. Неявилося къ призыву 690 человѣкъ; освобождено вовсе отъ службы 1,554 человѣка.

Недоборъ въ 14 человѣкъ, менѣе предшествовавшаго года на 23 человѣка, произошелъ отъ недостатка призывавшихся магометанъ и язычниковъ, изъ которыхъ приняты всѣ годные къ службѣ, за исключеніемъ льготныхъ по семейному положенію 1 разряда.

### III. ОБЩЕСТВЕННОЕ БЛАГОУСТРОЙСТВО И БЛАГОЧИНІЕ.

#### Казенныя и общественныя зданія.

На устройство и ремонтъ зданій казенныхъ, земскихъ и городскихъ въ отчетномъ году всего было израсходовано 76,345 руб. 69 коп.

На счетъ суммъ Государственнаго Казначейства произведены были лишь обыкновенныя работы въ казенныхъ зданіяхъ всего на 7,036 руб. 56 коп., въ томъ числѣ въ зданіяхъ, занимаемыхъ присутственными мѣстами г. Вятки и Слободскаго уѣзднаго казначейства, на 2,794 руб. 30 коп., зданіяхъ исправительнаго арестантскаго отдѣленія 918 руб. 59 коп. и въ шести зданіяхъ тюремныхъ замковъ и Дебесской этапной тюрьмы на 3,323 руб. 30 коп. На тотъ же счетъ предположено произвести въ 1889 году разныхъ ремонтныхъ работъ въ казенныхъ зданіяхъ на 14,382 руб. Кромѣ того возникъ вопросъ о



приобрѣтеніи въ г. Вяткѣ дома и переустройствѣ его для квартиры губернатора и нѣкоторыхъ присутственныхъ мѣстъ. Для такого зданія составляется планъ и смѣта расходовъ. Далѣе губернское начальство ходатайствуетъ о постройкѣ каменнаго зданія для тюремнаго замка въ городѣ Сарапулѣ.

Земскія и городскія общественныя управленія въ отчетномъ году содержали принадлежащія имъ зданія въ надлежащемъ порядкѣ и заботились о сооруженіи новыхъ тамъ, гдѣ встрѣчалась въ нихъ потребность.

На счетъ губернскаго земства въ отчетномъ году окончена постройкой новая каменная лѣчебница на 30 душевно-больныхъ женщинъ, исполненная по плану Министерства Внутреннихъ Дѣлъ, составленному Балинскимъ и Штромомъ. На окончательныя работы лѣчебницы израсходовано въ 1888 году 1,414 руб. 59<sup>1</sup>/<sub>2</sub> коп., вся же постройка этого дома обошлась земству въ 26,336 руб. 90<sup>1</sup>/<sub>2</sub> коп. Кромѣ того губернскимъ земствомъ произведено ремонтныхъ работъ въ разныхъ, принадлежащихъ ему, зданіяхъ на 225 руб. 22 коп. Изъ работъ, предположенныхъ къ производству на счетъ земства въ 1889 году, заслуживаютъ вниманія: устройство четырехъ деревянныхъ павильоновъ для душевно-больныхъ и домъ для общежитія воспитанниковъ ремесленнаго училища. На всѣ такія строительныя и ремонтныя работы исчислено расхода 28,279 руб. 50 коп.

Уѣздными земствами въ теченіе отчетнаго года употреблено на ремонтныя работы 20,594 руб. 84 коп., а предположено произвести таковыхъ въ текущемъ году на 42,296 руб. 61 коп. Изъ произведенныхъ работъ важнѣйшія были слѣдующія: Малмыжскимъ земствомъ устроены помѣщенія—для душевно-больныхъ при земской богадѣльнѣ, на что израсходовано 1,235 руб., для арестуемыхъ по приговорамъ мировыхъ судей—3,490 руб., и кромѣ того израсходовано на пере-



стройку Аджимскаго земскаго начальнаго училища—1,027 руб. 50 коп.; Сарапульскимъ земствомъ при земской больницѣ устроено новое зданіе для глазныхъ и другихъ больныхъ, на что израсходовано 632 р. 59 к.; Яранскимъ земствомъ израсходовано на ремонтныя работы 2,606 руб. 70 коп., въ томъ числѣ и на постройку зданія для земской аптеки.

Изъ работъ, предположенныхъ къ производству уѣздными земствами въ 1889 году, обращаютъ на себя вниманіе слѣдующія: Котельничскимъ—постройка или покупка дома для помѣщеній земской управы, сѣзда мировыхъ судей, кордегардіи и богадѣльни, на что ассигновано 25,000 руб., и Яранскимъ—постройка зданія, вмѣсто сгорѣвшаго въ отчетномъ году, для помѣщеній земской управы, сѣзда мировыхъ судей и для временныхъ отдѣленій Вятскаго окружнаго суда, на что ассигновано 13,870 руб. 49 коп.

Городскими общественными управленіями произведено въ 1888 г. на ремонтныя работы расходовъ 47,074 руб. 47<sup>1</sup>/<sub>2</sub> коп., а предположено израсходовать въ 1889 году—17,173 руб. 24 коп. Главнѣйшими расходами, произведенными городскими общественными управленіями въ отчетномъ году, были слѣдующіе: въ городѣ Глазовѣ—на устройство помѣщенія, приспособляемаго для казармъ и зданія уѣзднаго училища—1,543 руб. 43 коп.; въ г. Елабугѣ—на постройку лавокъ для торговли мясомъ—4,026 руб. 53 коп.; въ г. Малмыжѣ—на устройство столовой и бани при казармахъ и перенесеніе скотобойни—1,916 руб. 72 коп.; въ г. Сарапулѣ—на покупку одного каменнаго и 3 деревянныхъ домовъ, изъ которыхъ каменный и одинъ деревянный предназначены подъ помѣщеніе архіерейскаго дома и Крестовой церкви—11,016 руб. 65 коп., и въ г. Царевосанчурскѣ—на постройку каменнаго дома подъ помѣщеніе городскаго училища—2,904 руб. 86<sup>1</sup>/<sub>2</sub> коп.

Строительнымъ Отдѣленіемъ Губернскаго Правленія въ отчетномъ году было разсмотрѣно и утверждено проектовъ на постройки: церквей



12, на расширеніе церквей и пристройки къ нимъ 4, часовень 3, церковныхъ воротъ и оградъ 3, усыпальницъ 1, домовъ для духовенства 2, на пристройку и устройство домовъ и другихъ построекъ при нихъ 9.

### Дороги, мосты и перевозки.

Почтовые дороги въ губерніи содержатся на губернской земской сборъ, коммерческія дороги—на счетъ уѣзднаго земскаго сбора, а проселочныя—исправляются натуральною повинностію.

На исправленіе полотна почтовыхъ и коммерческихъ трактовъ и находящихся на нихъ сооруженій, на содержаніе перевозовъ и на другія потребности въ 1888 году было употреблено всего 136,903 руб. 87<sup>1</sup>/<sub>2</sub> коп., въ томъ числѣ изъ суммъ губернскаго земства 101,304 руб. 81<sup>1</sup>/<sub>2</sub> коп. и уѣзднаго—35,599 руб. 6 коп.

Для надзора за исправнымъ состояніемъ трактовъ и сооруженій губернскаго земства содержало 5 техниковъ, на жалованье которымъ было израсходовано 7,910 руб. 65 коп. Кромѣ того въ каждомъ уѣздѣ было по нѣскольку дорожныхъ смотрителей.

Въ отчетномъ году земствомъ, между прочимъ, устроено было 54 моста и 16 дамбъ, изъ которыхъ болѣе значительна земляная дамба въ Малмыжскомъ уѣздѣ, проложенная на почтовомъ Сибирскомъ трактѣ, протяженіемъ въ 450 саж., на затопляемомъ мѣстѣ во время весенняго разлива рѣки Вятки. Устройство этой дамбы обошлось земству въ 1,290 руб.

Пути сообщенія заботами земства содержались въ порядкѣ. Со стороны почтово-телеграфнаго округа заявлено было въ теченіе отчетнаго года 12 жалобъ, которыя касались въ зимнее время—наносовъ снѣга на дороги, а въ весеннее время—неизбѣжныхъ во время распутицы мелкихъ неисправностей, которыя земскими управами возможности устранялись.



Нѣкоторыя городскія общественныя управленія въ отчетномъ году начали заботиться о замощеніи улицъ. Въ городѣ Слободскомъ предположено въ 1889 году вымостить главную площадь и улицы плитнякомъ, на что ассигновано 1,200 руб.; въ г. Сарапулѣ устроена набережная съ укрѣпленіемъ берега рѣки Камы и болѣе половины торговой площади вымощено камнемъ, и кромѣ того заготовлено на 1889 годъ матеріаловъ для мостовой на 2,000 руб. Затѣмъ въ городахъ Орловѣ, Котельничѣ, Глазовѣ и Малмыжѣ устроено черезъ овраги и ручьи шесть мостовъ, изъ нихъ 5 деревянныхъ и 1 земляной.

### П о ч т ы и т е л е г р а ф ы .

На почтовыхъ трактахъ Вятской губерніи въ отчетномъ году было по прежнему 85 станцій; изъ нихъ 69 станцій съ 458 лошадьми были содержимы губернскимъ земствомъ по нормальнымъ кондиціямъ, а остальные 16 на главномъ Сибирскомъ трактѣ, по системѣ вольныхъ почтъ, содержались контрагентомъ Михайловымъ.

За содержаніе всѣхъ почтовыхъ станцій казною было уплачено въ отчетномъ году всего 89,878 руб. 24 коп., въ томъ числѣ контрагенту Михайлову за 16 станцій вольныхъ почтъ 17,900 рублей и губернскому земству за содержаніе 69 станцій 42,052 руб. 60 коп. и за возку почтъ и эстафетъ 29,925 руб. 64 коп.

Расходъ же губернскаго земства на содержаніе почтъ въ 1888 году былъ 65,836 руб. 16 коп., болѣе предыдущаго года на 556 руб. 83 коп. Такимъ образомъ отъ почтовыхъ операцій получено земствомъ прибыли, вмѣстѣ съ случайными поступленіями, 6,303 руб. 56 коп., изъ числа которыхъ губернскимъ земствомъ выдано 5<sup>0</sup>/<sub>100</sub> вознагражденія уѣзднымъ земствамъ за завѣдываніе почтовымъ дѣломъ—2,818 руб. 66 коп.



Почтовое дѣло земствомъ велось удовлетворительно, хотя и не безъ упущеній, за которыя оно уплатило, въ видѣ штрафа, 218 руб. 46 коп.

Жалобъ на почтовыхъ станціяхъ въ отчетномъ году было записано 44, изъ которыхъ 15 признаны основательными и по нимъ виновные подвергнуты взысканіямъ, а 7 переданы на разбирательство мировыхъ судей.

Движеніе корреспонденціи въ почтово-телеграфныхъ учрежденіяхъ губерніи постепенно увеличивается и за отчетный годъ выражается слѣдующими цыфровыми данными:

	Количество корреспонденціи			
	внутренней:		заграничной:	
	Отправлено.	Получено.	Отправлено.	Получено.
Денежныхъ и цѣнныхъ пакетовъ . . . . .	113,313	11,020	156	8
Заказной и рекомендованной корреспонденціи . . . . .	—	87,709	4,557	372
Простыхъ пакетовъ . . . . .	—	873,978	1,671	8,049
Посылокъ и узловъ цѣнныхъ и безъ цѣны . . . . .	18,483	33,329	1	3
Періодическихъ изданій . . . . .	—	961,155	—	64
Бандерольныхъ отправленій . . . . .	—	71,951	88	3,280
Цѣнностей съ переходящей корреспонденціей . . . . .	—	33,994,996	—	—
<b>Итого . . . . .</b>	<b>131,796</b>	<b>36,034,138</b>	<b>6,473</b>	<b>11,776</b>

	Количество телеграммъ			
	внутреннихъ:		международныхъ:	
	Отправлено.	Получено.	Отправлено.	Получено.
Тарифныхъ . . . . .	81,896	87,372	135	—
Безплатныхъ . . . . .	4,293	5,808	2	2
Переходящихъ . . . . .	—	151,171	—	—
<b>Итого . . . . .</b>	<b>86,189</b>	<b>244,351</b>	<b>137</b>	<b>2</b>



Кромѣ правительственной почты въ губерніи существуетъ правильно организованная земская почта, посредствомъ которой пересылается корреспонденція жителей селъ въ ближайшія правительственныя почтовые учрежденія и доставляется имъ та, которая получается въ этихъ учрежденіяхъ. Въ отчетномъ году въ отношеніи земскихъ почтъ послѣдовали незначительныя измѣненія. Въ Глазовскомъ уѣздѣ установлено взимать за пересылаемую по земской почтѣ частную корреспонденцію по 2 коп. съ письма; за періодическія же изданія— 10% съ подписной цѣны; въ Елабужскомъ уѣздѣ предоставлено земскимъ почтарямъ принимать изъ волостныхъ правленій для доставленія въ городъ денежные пакеты на сумму до 15 руб.

Въ отчетномъ году по земской почтѣ было отправлено изъ городовъ въ уѣзды разнаго рода корреспонденціи 771,508, въ томъ числѣ: денежныхъ пакетовъ 9,788, заказной и рекомендованной 10,329, простой 524,346, посылокъ и узловъ 13,561, періодическихъ изданій 200,323 и бандерольныхъ отправленій 13,161.

### Народная нравственность.

(Прилагается вѣдомость № 7-й).

Повышенія или пониженія уровня народной нравственности населенія губерніи въ отчетномъ году ни въ чемъ особенно не обнаружилось.

При громадномъ населеніи Вятской губерніи общее число преступленій довольно значительно, хотя въ отчетномъ году, сравнительно съ предыдущимъ, оно уменьшилось на 48, число же осужденныхъ въ общемъ почти не измѣнилось. Окружными судами губерніи разсмотрѣно было всего 3,050 дѣлъ о преступленіяхъ, въ томъ числѣ 1,962 дѣла были прекращены по разнымъ случаямъ, а по 1,088 преступленіямъ было осуждено мужчинъ 1,105 и женщинъ 111,



Болѣе всего изъ числа совершенныхъ преступленій было: похищеній и присвоеній чужой собственности 211 случаевъ, менѣе предыдущаго года на 13; затѣмъ нанесеній увѣчья, ранъ и другихъ поврежденій—125, болѣе на 15; неуваженіе къ присутственнымъ мѣстамъ и оскорбленіе чиновниковъ, при отправленіи должности—121, менѣе на 11; смертоубійствъ—84, менѣе на 13; проступковъ должностныхъ лицъ при охраненіи ввѣреннаго имъ по должности имущества—78, менѣе на 5, и нарушеній общественнаго спокойствія и порядка—48, менѣе на 40. Всѣ прочіе роды преступленій имѣли наименьшее распространеніе и составляли въ совокупности 37%. Изъ нихъ, по числу случаевъ, болѣе замѣтно увеличились—сопротивленіе распоряженіямъ правительства и неповиновеніе установленнымъ властямъ на 28 и лихоимство на 14.

Главнѣйшей причиной преступленій служитъ низкій уровень развитія народа и распространеніе пьянства въ населеніи. Увеличеніе же случаевъ въ отчетномъ году неповиновенія властямъ объясняется болѣе настойчивыми дѣйствіями и личнымъ участіемъ полицейскихъ властей по взысканію съ крестьянъ недоимокъ, а большее число дѣлъ о привлеченіи должностныхъ лицъ къ суду за лихоимство—усиленіемъ надзора за дѣятельностію общественныхъ крестьянскихъ учрежденій.

Главный контингентъ преступниковъ дало преобладающее въ губерніи крестьянское сословіе. Осужденныхъ крестьянъ было 927, военнаго сословія (большее частію запасныхъ и отставныхъ нижнихъ чиновъ) 137, мѣщанъ 48. Менѣе всего было дворянъ потомственныхъ и личныхъ—5.

По возрастамъ самое большее число преступниковъ было отъ 30—40 лѣтъ—339, а наименьшее ниже 17 лѣтъ—13.

Бродягъ было задержано 41, менѣе предыдущаго года на 23 че-



ловѣка. Большинство ихъ оказалось бѣжавшими изъ Сибири ссыльными.

Случаевъ дѣланія фальшивой монеты обнаружено также, какъ и въ предыдущемъ году,—14; кромѣ того обнаружено было восемь случаевъ сбыта завѣдомо фальшивой монеты. Виновные преданы суду и нѣкоторые уже осуждены, а о другихъ еще не послѣдовало рѣшеній суда.

Выслано было въ отчетномъ году: *по судебнымъ приговорамъ* 1) въ каторжныя тюрьмы—Тобольскую 5 мѣщанъ, 44 крестьянина и Александровскую 4 крестьянина; 2) въ Сибирь: въ каторжныя работы—изъ крестьянъ 21 мужчина и 12 женщинъ, за которыми изъ ихъ семействъ добровольно послѣдовало 15 женщинъ и дѣтей 34 человѣка; на поселеніе—изъ мѣщанъ 1 мужчина, 3 женщины и изъ крестьянъ 46 мужчинъ и 6 женщинъ, за которыми послѣдовало добровольно 21 женщина и 39 дѣтей; на водвореніе бродягъ—47 мужчинъ и 3 женщины, за которыми послѣдовала 1 дѣвочка; на житье—2 мужчины привеллигированнаго сословія, за которыми послѣдовало одна женщина и трое дѣтей; 3) въ Закавказскій край 4 мужчины, за которыми послѣдовало 3 женщины и 5 дѣтей; *по приговорамъ обществъ*—въ Сибирь на водвореніе, послѣ суда и наказанія, по непринятію обратно въ среду общества—изъ крестьянъ мужчинъ 28 и женщинъ 1, изъ мѣщанъ 4 мужчины, и за дурное поведеніе изъ крестьянъ—мужчинъ 35 и женщинъ 1, изъ мѣщанъ 1 мужчина. За ними добровольно послѣдовало 87 женщинъ и 228 дѣтей.

### Р а с к о л ъ .

Расколъ гнѣздится преимущественно среди населенія юго-восточной и центральной части губерніи, въ западной же части ея раскольниковъ очень мало, а въ Котельническомъ уѣздѣ ихъ совсѣмъ нѣтъ. Расколъ во многихъ частяхъ губерніи постепенно ослабѣваетъ. Къ



мѣстнымъ властямъ раскольники почтительны. Дѣтей своихъ они начинаютъ отдавать въ земскія училища и церковно-приходскія школы. Въ теченіе отчетнаго года по губерніи присоединено къ православію изъ раскола 246 человѣкъ обоого пола, изъ нихъ 125 человѣкъ на правахъ единовѣрія.

Ослабленію раскола способствовалъ, между прочимъ, разладъ среди раскольниковъ поповской секты, происшедшій по поводу принятія ихъ лжепопами окружнаго посланія, раздѣлившаго раскольничій міръ на двѣ враждебныя другъ другу партіи—окружниковъ и противоокружниковъ.

Расколъ поддерживается въ губерніи пріѣзжающими изъ другихъ мѣстъ пропагандистами, покровительствомъ мѣстныхъ богачей, имѣющихъ сношенія съ центрами болѣе сильнаго раскола въ Россіи, взаимною помощью и поддержкою другъ другу въ житейскихъ нуждахъ, размноженіемъ сводныхъ сожительствъ православныхъ съ раскольниками и раскольниковъ съ православными женщинами.

Въ видахъ искорененія раскола, въ отчетномъ году принимались тѣже мѣры, что и въ предыдущемъ, именно: противораскольническими миссіонерами дѣлались увѣщанія въ приходахъ, зараженныхъ расколомъ; существующими тремя увѣщательными комиссіями устраивались публичныя собесѣдованія съ раскольниками о предметахъ вѣры по старопечатнымъ книгамъ, уважаемымъ старообрядцами. Вятскимъ Братствомъ Святителя и Чудотворца Николая, состоящимъ подъ Августѣйшимъ покровительствомъ Его Императорскаго Высочества, Государя и Великаго Князя, Сергія Александровича, содержались 29 противораскольническихъ школъ, изъ которыхъ одна находилась въ г. Вяткѣ и 28 въ селахъ и деревняхъ губерніи. Учителя братскихъ школъ знакомили учениковъ съ заблужденіями раскола и съ старопечатными книгами, и пріучали находить въ нихъ тѣ мѣста, которыя служатъ къ



опроверженію раскола. Тѣ же учителя, подъ руководствомъ приходскихъ священниковъ, вели по временамъ съ раскольниками бесѣды, которыя вообще оказывали благотворное вліяніе какъ на православныхъ, такъ и раскольниковъ. При содѣйствіи нѣкоторыхъ учителей школъ Братства въ отчетномъ году обратилось изъ раскола въ православіе 38 человекъ обоого пола.

Кромѣ раскольниковъ встрѣчаются въ Вятской губерніи еще вѣроотступники изъ крещеныхъ татаръ, которые по положенію и не магометане и не христіане. Они враждебно относятся ко всему христіанскому и вмѣстѣ съ тѣмъ ко всему русскому, такъ какъ они смѣшиваютъ свои понятія о христіанскомъ и русскомъ. Проживая при этомъ свободно между своими единоплеменниками, такіе вѣроотступники приносятъ большой вредъ христіанству, заражая примѣромъ своимъ православныхъ крещеныхъ татаръ. Не смотря на разныя мѣры, предпринимавшіяся со стороны епархіальнаго начальства, всѣ отпавшіе отъ православія татары остаются упорствующими въ своемъ заблужденіи.

Тоже вѣроотступничество замѣчается въ нѣкоторой степени и среди крещеныхъ язычниковъ преимущественно изъ черемисъ; но по малочисленности инородцевъ этихъ, неимѣющихъ при томъ извнѣ сильныхъ руководителей, которыми, наоборотъ, богатъ мусульманскій міръ, черемисское населеніе не относится враждебно къ христіанству и русскому. Эти инородцы могутъ быть признаны мало понимающими ученіе Христа и потому еще не оставляющими языческихъ обрядовъ.

---

### **Арестанты, исправительное арестантское отдѣленіе и тюремные замки.**

Въ Вятскомъ исправительномъ арестантскомъ отдѣленіи, въ городскихъ тюрьмахъ, земскихъ арестныхъ домахъ и полицейскихъ кордегардіяхъ къ отчетному году оставалось 1,676 арестантовъ, въ тече-



ніе года поступило 14,417, выбыло 14,341 и къ 1 января 1889 года осталось 1,752 арестанта, болѣе предыдущаго года на 68.

Исправительное арестантское отдѣленіе помѣщается въ казенномъ трехъ-этажномъ домѣ съ каменнымъ двухъ-этажнымъ флигелемъ и службами, удобно устроенномъ на 200 человѣкъ и содержимомъ въ порядкѣ. Въ отдѣленіи среднимъ числомъ содержалось 234 арестанта, изъ которыхъ 91 знали ремесла и занимались мастерствами: столярнымъ, токарнымъ, слесарнымъ, кузнечнымъ, бондарнымъ, портняжнымъ, сапожнымъ и валенымъ. Остальные арестанты, кромѣ хозяйственныхъ работъ въ тюремномъ помѣщеніи, занимались за плату исправленіемъ городскихъ улицъ, очисткою площадей, выгрузкою и нагрузкою товаровъ на пароходныхъ пристаняхъ, различными земляными и полевыми работами. За всѣ работы получено было 7,922 руб. 35<sup>1</sup>/<sub>2</sub> коп., болѣе предшествовавшаго года на 1,556 руб. 69<sup>1</sup>/<sub>2</sub> коп.; изъ этихъ денегъ обращено: въ доходъ казны 2,594 руб. 40 коп., въ экономическій капиталъ исправительнаго отдѣленія 2,594 руб. 38 коп., выдано арестантамъ 2,223 руб. 77 коп. и употреблено на матеріалы 509 руб. 80<sup>1</sup>/<sub>2</sub> коп. Кромѣ того трудами арестантовъ было изготовлено для нихъ казенной одежды и обуви на 264 руб. 92<sup>1</sup>/<sub>2</sub> коп. На содержаніе арестантовъ исправительнаго отдѣленія было израсходовано въ отчетномъ году изъ казны всего 10,895 руб. 68 коп., въ томъ числѣ на продовольствіе 3,689 руб. 3 коп., на одежду и обувь 1,891 руб. 95 коп. и на содержаніе администраціи 5,314 руб. 70 коп.

Въ тюрьмахъ содержалось 4,995 арестантовъ; изъ нихъ къ 1889 году осталось 1,238. Тюремны въ пяти городахъ: Вяткѣ, Глазовѣ, Малмыжѣ, Слободскомъ и Уржумѣ помѣщаются въ казенныхъ зданіяхъ, удовлетворяющихъ своему назначенію; въ остальныхъ шести городахъ тюрьмы, попрежнему, находились въ наемныхъ частныхъ домахъ, съ платою 10,687 руб. въ годъ. Наемные дома, гдѣ помѣщаются тюрьмы,



болѣе и менѣе пригодны для предназначенной цѣли, исключая города Сарапула, гдѣ, не смотря на трехъ-тысячную арендную плату въ годъ, помѣщеніе тюрьмы тѣсно и опасно въ пожарномъ и санитарномъ отношеніяхъ. О постройкѣ въ г. Сарапулѣ каменнаго тюремнаго замка, на средства государственнаго казначейства, уже возбуждено ходатайство предъ Министерствомъ Внутреннихъ Дѣлъ.

Заключенные въ отчетномъ году были достаточно обеспечены кормовой дачей отъ казны и добровольными пожертвованіями частныхъ лицъ, такъ что каждодневно получали здоровую горячую пищу, съ соблюденіемъ постовъ.

Всѣ расходы казны по содержанію арестантовъ тюремныхъ замковъ составляли 35,393 руб. 89 коп., болѣе предшествовавшаго года на 1,313 руб. 57 коп.; изъ этого количества употреблено было собственно на продовольствіе 24,393 руб. 89 коп., а на одежду и обувь 11 тысячъ рублей.

Дѣятельность тюремной администраціи, въ виду закона 6 января 1886 года, въ отчетномъ году была направлена, главнымъ образомъ, на развитіе арестантскихъ работъ. Занятія арестантовъ ремеслами были незначительны. Главнымъ препятствіемъ къ тому были: во первыхъ, отсутствіе правильно организованныхъ мастерскихъ, устройство которыхъ, при тѣснотѣ тюремныхъ замковъ, особенно въ частныхъ домахъ, невозможно, и во вторыхъ, малый сбытъ арестантскихъ произведеній, по случаю дешевизны въ губерніи кустарныхъ издѣлій, почему и заработки арестантовъ отъ занятій ремесленными издѣліями представляютъ самый незначительный процентъ. Арестанты въ тюрьмахъ занимались болѣе простыми мастерствами: плетеніемъ лаптей и кулей, пряжей нитокъ, вязаніемъ чулокъ и рыболовныхъ сѣтей, катаніемъ валенокъ, приготовленіемъ папиросныхъ гильзъ, и въ Вятской тюрьмѣ, сверхъ того, починкою старой и шитьемъ новой для всей губер-



ніи арестантской одежды. Но, главнымъ образомъ, арестанты занимались внѣшними работами, какъ не требующими предварительной подготовки, и которыя наиболѣе доступны для содержащихся въ тюрьмахъ крестьянъ - земледѣльцевъ. Эти работы содержащихся были однородны съ тѣми, какія производились арестантами исправительнаго отдѣленія, и, при дешевизнѣ арестантскаго труда, болѣе и болѣе распространяются.

Въ видахъ нравственнаго исправленія заключенныхъ, состоящіе при нѣкоторыхъ тюрьмахъ священники занимались съ ними духовными бесѣдами и поученіями. Въ воскресные и праздничные дни въ церквахъ при исправительномъ отдѣленіи и нѣкоторыхъ замкахъ совершались богослуженія. Въ тѣхъ же тюрьмахъ, гдѣ нѣтъ церквей, какъ въ Яранскѣ, Нолинскѣ и Слободскомъ, тамъ возможныя богослуженія и нравственныя бесѣды происходили въ особо отведенныхъ при тюрьмахъ молитвенныхъ комнатахъ. Въ нѣкоторыхъ тюрьмахъ имѣются школы, подъ наблюденіемъ особыхъ учителей, и во всѣхъ тюрьмахъ существуютъ библіотеки съ книгами духовно-нравственнаго содержанія, въ видахъ устраненія среди заключенныхъ праздности и для возбужденія въ нихъ чувства нравственнаго долга.

---

## П о ж а р ы.

(Прилагается вѣдомость № 8-й).

Пожары въ отчетномъ году составляли великое бѣдствіе для населенія губерніи: они были часты, по размѣрамъ довольно опустошительны, причинили большой матеріальный вредъ погорѣльцамъ, нанесли значительный убытокъ земскому обязательному страховому капиталу и, кромѣ того, жертвою ихъ сдѣлалось нѣсколько человѣческихъ жизней.



Въ теченіе года всего было 6,033 пожара, изъ нихъ въ городахъ 29 и въ уѣздахъ 6,004. Сгорѣло въ городахъ 35 домовъ, а въ уѣздахъ дворовъ 8,702, при чемъ истреблено было разнаго рода строеній 18,925, въ томъ числѣ жилыхъ домовъ 3,473, надворныхъ строеній 7,648, промышленныхъ заведеній 18, бань 1,798, кузницъ 76, чумовъ 399, овиновъ 3,915 и молотильныхъ сараевъ 1,598.

Убытокъ отъ всѣхъ бывшихъ въ теченіе года пожаровъ опредѣляется суммою въ 927,700 руб., болѣе предшествовавшаго года на 61,572 руб.; изъ этого количества 19,450 руб. падаетъ на города, а 908,250 руб.—на уѣзды.

Наиболѣе значительные пожары были: въ Ижевскомъ заводѣ, Сарапульскаго уѣзда, гдѣ истреблены огнемъ принадлежавшія артиллерійскому вѣдомству три магазина съ разнымъ казеннымъ имуществомъ на сумму 164,486 рублей; затѣмъ въ одномъ селеніи Малмыжскаго, четырехъ—Елабужскаго, въ одномъ—Сарапульскаго и въ селѣ Уняхъ Глазовскаго уѣзда, гдѣ даже пострадала отъ огня приходская церковь. Во всѣхъ этихъ селеніяхъ было истреблено пожарами 446 дворовъ. Изъ пожарныхъ несчастій имѣли весьма печальныя послѣдствія два случая: одинъ въ Омутнинскомъ заводѣ, Глазовскаго уѣзда, гдѣ во время пожара въ домѣ, принадлежавшемъ заводууправленію, погибъ жившій въ немъ управляющій заводами инженеръ Николаи, сынъ его, теща и няня; другой—въ Яранскомъ уѣздѣ, гдѣ во время пожара получили обжоги два мальчика и одна дѣвочка, отъ которыхъ вскорѣ и умерли.

Лѣсныхъ пожаровъ было 112; сгорѣло лѣса на 2,470 десятинахъ стоимостью въ 94,213 рублей.

Причинами пожаровъ, главнымъ образомъ, служитъ неосторожное обращеніе крестьянъ съ огнемъ. Всего въ отчетномъ году отъ этой причины было 1,783 случая, затѣмъ отъ дурного устройства печей и трубъ



было 89 пожаровъ, отъ поджога—72 пожара и отъ молніи—29. Отъ разныхъ неизвѣстныхъ причинъ было въ отчетномъ году 4,060 пожаровъ, изъ которыхъ самую значительную часть также можно отнести къ неосторожному обращенію съ огнемъ.

Болѣе всего было пожарныхъ случаевъ въ зимніе мѣсяцы (36,6%), затѣмъ въ осенніе (29,8%), весенніе (25,3%) и, наконецъ, въ лѣтніе (8,3%); по суммѣ же причиненныхъ убытковъ первое мѣсто занимаютъ лѣтніе мѣсяцы (45,4%), а послѣднее—зимніе (7,9%). Зимой болѣе горѣли овины и бани—строенія отдѣльно стоящія и незначительныя по цѣнности, а весною и лѣтомъ горѣли, большею частію, жилыя строенія и такимъ образомъ имѣли послѣдствіемъ значительные убытки.

Погорѣльцамъ въ селеніяхъ было выдано земствомъ вознагражденій изъ обязательнаго страховаго капитала 381,456 руб. 51 коп. Всего же на страхъ было принято по обязательному страхованію 2,112,724 строенія, по которымъ причиталось годовыхъ платежей 325,937 руб. 89<sup>1</sup>/<sub>2</sub> коп. Такимъ образомъ сумма выданныхъ вознагражденій превысила сумму поступившихъ страховыхъ платежей на 55,518 р. 61<sup>1</sup>/<sub>2</sub> к., главнымъ образомъ по уѣздамъ Елабужскому и Малмыжскому. Въ первомъ было выдано 104,060 руб. 4 коп., болѣе оклада на 67,258 руб. 58 коп., а во второмъ выданъ 100,559 руб. 94 коп., болѣе оклада на 52,116 руб. 50 коп. Затѣмъ было выдано вознагражденія болѣе противъ платежей по Глазовскому уѣзду на 12,198 руб. 99 коп. и Нюлинскому на 9,431 руб. 38 коп. Вообще операціи земскаго обязательнаго страхованія принесли въ отчетномъ году страховому капиталу убытковъ, со всѣми расходами, какъ-то: по страховому управленію, заготовкѣ и исправленію пожарныхъ машинъ и другихъ, 99,130 руб. 72 коп.

Для предупрежденія пожаровъ, по прежнему, со стороны полиціи дѣятельно примѣнялись правила, изданныя земствомъ на основаніи за-



кона 16 іюня 1873 года, и дѣлались наблюденія за исполненіемъ строительнаго устава, исправностью пожарныхъ обозовъ и дѣятельностію въ селеніяхъ должностныхъ лицъ при тушеніи пожаровъ. Для устраненія скученности построекъ, поселенія, гдѣ были пожары, получали новую распланировку. Земства, по возможности, снабжали сельскія общества заливными машинами и другими пожарными инструментами, а въ нѣкоторыхъ мѣстахъ производились опыты устройства глиносоломанныхъ ковровыхъ крышъ и овинновъ, примѣненіе которыхъ встрѣчаетъ большія затрудненія на практикѣ.

Пожарныя средства въ городахъ и горныхъ заводахъ, содержаемыхъ на счетъ заводоуправленій, находились сравнительно въ удовлетворительномъ состояніи. На содержаніе пожарной части въ городахъ въ отчетномъ году было израсходовано 36,368 рублей.

### **Различныя происшествія и народныя бѣдствія.**

Особенно важныхъ событій, которыя имѣли бы пагубныя послѣдствія для народной жизни или имущества, въ отчетномъ году не было. Но къ разряду бѣдствій, имѣвшихъ вліяніе на экономическое положеніе населенія губерніи, слѣдуетъ отнести: опустошительные пожары, особенно въ лѣтніе мѣсяцы, почти повсемѣстныя градобитія и появленіе въ нѣкоторыхъ мѣстностяхъ губерніи хлѣбнаго червя.

Населеніе губерніи отъ этихъ бѣдствій потерпѣло убытковъ на 1,750,700 руб., въ томъ числѣ: отъ пожаровъ—на 927,700 руб., болѣе 1887 года на 61,572 руб.; отъ градобитій—на 554 тыс. рублей, болѣе того года на 230,200 рублей, и отъ червя—на 269 тыс. рублей.

Потери отъ пожаровъ въ селеніяхъ значительно были вознаграждены изъ земскаго страховаго капитала, а убытки отъ градобитій и червя облегчены выданными земствомъ ссудами изъ продовольственныхъ средствъ.



## IV. НАРОДНОЕ ЗДРАВІЕ И ОБЩЕСТВЕННОЕ ПРИЗРѢНІЕ.

## В р а ч и.

Соображаясь съ земскими денежными средствами, медицинская часть въ губерніи организована въ достаточной степени. Въ отчетномъ году состояло въ штатныхъ должностяхъ и занимались практикою 85 медиковъ и 8 женщинъ-врачей, а всего 93 врача, изъ нихъ при врачебномъ отдѣленіи губернскаго правленія 2, уѣздныхъ 11, городскихъ 6, военныхъ 5, земскихъ 57, при заводахъ 4, въ обществѣ Краснаго Креста 1, вольно-практикующихъ 7. Ветеринаровъ было 17, изъ нихъ 2 правительственныхъ губернскихъ, 2 при конюшнѣ государственнаго коннозаводства и 13 земскихъ. Въ помощь врачамъ состояло фельдшеровъ 215, фельдшерницъ 25, акушеровъ 105. Аптекъ было 17, въ томъ числѣ земскихъ 9 и содержимыхъ частными лицами 8, при которыхъ состояло провизоровъ 20, аптекарскихъ помощниковъ и учениковъ 51. Земствомъ израсходовано было въ 1888 году на содержаніе народной медицины 384,380 руб. 77<sup>1</sup>/<sub>2</sub> коп. и ветеринарной части—27,374 руб. 83<sup>3</sup>/<sub>4</sub> коп.

Дѣятельность правительственныхъ медицинскихъ чиновниковъ ограничивалась, попрежнему, главнымъ образомъ, исполненіемъ специальныхъ обязанностей ихъ по судебно-медицинскимъ и медико-полицейскимъ дѣламъ, по наблюденію за состояніемъ народнаго здравія и за санитарнымъ состояніемъ торговыхъ заведеній, фабрикъ и заводовъ; нѣкоторые изъ правительственныхъ уѣздныхъ врачей, по приглашенію земства, за особое вознагражденіе, оказывали медицинское пособіе и въ земскихъ медицинскихъ участкахъ. Дѣятельность земскихъ врачей состояла въ пользованіи больныхъ въ лечебныхъ заведеніяхъ и внѣ больницъ и въ принятіи мѣръ для прекращенія появлявшихся эпидемическихъ и эпизоотическихъ болѣзней. Кромѣ того, земскіе врачи наблюдали за прививаніемъ предохранительной оспы и повѣряли дѣй-



ствія оспопрививателей, а иногда, за отсутствіемъ или за болѣзнію уѣздныхъ врачей, по требованію судебныхъ слѣдователей, приглашались для вскрытія мертвыхъ тѣлъ.

Предохранительная оспа привита 69,774 дѣтямъ, болѣе предшествовавшаго года на 1,131. Число дѣтей, которымъ привита оспа, относится къ числу родившихся какъ 1 къ 2,2. Для привитія оспы земствомъ содержалось 194 оспопрививателя; кромѣ того въ нѣкоторыхъ уѣздахъ привитіемъ оспы занимались женщины-врачи, фельдшера, фельдшерицы и повивальныя бабки, а на лѣтнее время приглашались для оспопрививанія постороннія лица. Въ Яранскомъ уѣздѣ, въ видахъ большаго привлеченія лицъ, желающихъ заняться оспопрививаніемъ изъ крестьянскаго сословія, земство платило за нихъ подати и приглашало къ участию въ оспопрививаніи даже священниковъ. Для потребностей оспопрививанія при земскихъ больницахъ въ г.г. Вяткѣ, Уржумѣ, Елабугѣ, Орловѣ и Малмыжѣ содержались телятники, а въ существующихъ при губернской больницѣ женскихъ фельдшерскихъ курсахъ и въ школахъ повитухъ введено преподаваніе теоріи и практическаго способа оспопрививанія.

Всѣхъ больныхъ сифилисомъ, замѣченныхъ врачами, было 8,044, менѣе предыдущаго года на 30. Новыхъ зараженій насчитывается 1,300, при чемъ сифилисъ распространенъ болѣе въ уѣздахъ: Сарапульскомъ, Орловскомъ и Малмыжскомъ. Болѣзнь эта заносится большею частію рабочими, возвращающимися съ отхожихъ промысловъ.

Для предупрежденія зараженій производились освидѣтельствованія женщинъ вольнаго поведенія, фабричныхъ и заводскихъ рабочихъ, нижнихъ чиновъ, возвращавшихся изъ войскъ, и лицъ, задержанныхъ полиціею за пьянство. Публичныхъ женщинъ, зараженныхъ сифилисомъ, было найдено 144. Губернское земское собраніе послѣдней очередной сессіи, согласно съ мнѣніемъ бывшаго въ г. Вяткѣ въ 1888 г.



съѣзда врачей, признало сифились заразительною эпидемическою болѣзнію въ томъ случаѣ, когда онъ приметъ повальный характеръ, и въ виду сего увеличило кредитъ на прекращеніе эпидемій въ губерніи съ 1,500 до 5,000 руб. въ годъ.

Заботы земства по обезпеченію народнаго здравія выразились въ бесплатномъ врачеваніи въ больницахъ сифилитиковъ и вообще бѣдныхъ, одержимыхъ всякими болѣзнями, а равно и въ бесплатномъ отпускѣ такимъ лицамъ на домъ медикаментовъ изъ земскихъ аптекъ. Кромѣ того, губернское земство имѣло особаго эпидемическаго врача для командировокъ на мѣста появленія эпидемій, точно также и Котельничское земство содержало особаго эпидемическаго врача. Яранскимъ и Нолинскимъ земствами увеличенъ персоналъ врачей на одного въ каждомъ уѣздѣ, а Сарапульское—проектировало пригласить въ Ижевскую земскую больницу женщину-врача. Уржумскимъ земствомъ постановлено пригласить женщину-врача для завѣдыванія фельдшерскимъ участкомъ въ татарскомъ населеніи, гдѣ женскій полъ, въ силу своихъ религіозныхъ возрѣній, не могъ обращаться за помощію къ мужчинѣ-врачу или фельдшеру.

### Больницы и дома умалишенныхъ.

Въ видахъ обезпеченія народнаго здравія, въ губерніи въ отчетномъ году было лѣчебныхъ заведеній 67, изъ нихъ 47 принадлежали земству, а 20 заводоуправленіямъ и другимъ учрежденіямъ и вѣдомствамъ.

Больничныя помѣщенія въ городахъ болѣе или менѣе удовлетворяли своему назначенію; внѣ же городскихъ поселеній—большею частію не отвѣчали всѣмъ условіямъ больничной обстановки, особенно въ помѣщеніяхъ, нанимаемыхъ земствомъ у частныхъ лицъ, какъ не соответствующихъ своему назначенію. Но тѣмъ не менѣе земства, по-



возможности, стремились къ улучшенію и расширенію такихъ помѣщеній и къ устраненію встрѣчавшихся въ нихъ неудобствъ.

Во всѣхъ лѣчебныхъ заведеніяхъ было пользовано 31,959 человекъ, принято же амбулаторныхъ больныхъ при больницахъ и частной практикѣ 823,482. Больные размѣщались, по возможности, по роду болѣзней. Больничныя помѣщенія содержались чисто и опрятно, лѣчение и уходъ за больными были правильны, при хорошей и разнообразной пищѣ. Во всѣхъ лѣчебныхъ заведеніяхъ умерло 1,266 человекъ или 4<sup>0</sup>/<sub>0</sub> всѣхъ лѣчившихся.

При значительной заболѣваемости въ какой-либо мѣстности устраивались особые временные пріемные покои. Въ Малмыжскомъ уѣздѣ содержались съ пособіемъ отъ земства три пріемныхъ покоя подвижнаго лазарета Вятскаго мѣстнаго управленія общества Краснаго Креста. Въ городѣ Вяткѣ на средства общества врачей содержалась лѣчебница для проходящихъ, въ которой была оказана помощь 1,699 человекамъ, при чемъ бѣдные изъ нихъ или снабжались лѣкарствами бесплатно, или со скидкой 30<sup>0</sup>/<sub>0</sub> съ аптекарской таксы.

При губернской земской больницѣ и нѣкоторыхъ городскихъ уѣздныхъ больницахъ имѣлись особыя помѣщенія для душевно-больныхъ. Въ отчетномъ году въ размѣщеніи больныхъ послѣдовало улучшеніе при губернской больницѣ, по случаю перемѣщенія душевно-больныхъ женщинъ во вновь устроенное особое зданіе, вполне приспособленное для предназначенной цѣли. При этомъ получилась возможность увеличить число кроватей въ главномъ корпусѣ больничнаго помѣщенія и тѣмъ устранить скученность больныхъ и равномернѣе распредѣлить ихъ по роду болѣзней, отчего и смертность начала уменьшаться. Кроме того, губернское земство признало необходимымъ для душевно-больныхъ устроить еще 4 деревянныхъ павильона, по расчету на 24 человека каждый, ассигновавъ для того потребную сумму, къ устрой-



ству же ~~так~~ будетъ приступлено въ текущемъ году. Затѣмъ двумя уѣздными ~~зданиями~~ ~~зданіями~~ предназначено расширить больничныя помѣщенія: Малмыжскимъ—устроить особый флигель для душевно-больныхъ, а Яранскимъ особые бараки для заразныхъ больныхъ; для безпріютныхъ же хроническихъ больныхъ—отдѣльныя помѣщенія.

Въ отдѣленіи душевно-больныхъ при губернской больницѣ пользовалось всего 319, изъ нихъ умерло 34, и такимъ образомъ процентъ ихъ смертности сравнительно съ предыдущимъ годомъ значительно уменьшился.

Душевно-больные мужчины, способные къ труду, въ лѣтнее время занимались полевыми и сельско-хозяйственными работами на больничной фермѣ, а зимою уборкою и очисткою больничнаго двора отъ снѣга, поправкою дорогъ и проч. Въ послѣднее время нѣкоторые душевно-больные начали заниматься изготовленіемъ валеныхъ сапогъ. Женщины занимались стиркою бѣлья, шитьемъ платья и проч. Всѣхъ больныхъ, занимавшихся разнаго рода работами, было около 20%, и есть надежда, что, при развитіи работъ, число трудящихся между душевно-больными увеличится, что принесетъ пользу здоровью больныхъ и можетъ удешевить содержаніе ихъ.

Душевно-больные при уѣздныхъ больницахъ содержались не долгое время и затѣмъ отправлялись въ губернскую больницу или въ Казанскую окружную лѣчебницу.

---

### Эпидеміи и эпизоотіи.

Изъ заразныхъ болѣзней въ отчетномъ году въ губерніи появлялись: оспа, скарлатина, корь, дифтеритъ, тифъ, дизентерія, сибирская язва, гнойное воспаленіе глазъ, заушница и коклюшъ. Больныхъ этими болѣзнями было 24,286, менѣе предыдущаго года на 11,548. Умерло отъ нихъ 1,214 или около 5%.



Заболѣваемость и смертность отъ оспы въ отчетномъ году была сильнѣе предыдущаго года, но противъ остальныхъ существовавшихъ лѣтъ значительно слабѣе. Оспа была наблюдаема во всѣхъ уѣздахъ, за исключеніемъ Котельническаго. Больныхъ было 1,414, изъ которыхъ умерло 250 человекъ или 17%. Наибольшій % заболѣвшихъ оспою падаетъ на Елабужскій уѣздъ.

Остальные заразные болѣзни появлялись: тифъ, коклюшъ, гнойное воспаленіе глазъ, заушница и корь во всѣхъ 11 уѣздахъ губерніи, дизентерія въ 8 уѣздахъ, скарлатина въ 9 уѣздахъ, дифтеритъ въ 5 уѣздахъ и сибирская язва въ 6 уѣздахъ.

Самою распространенною болѣзнію съ характеромъ эпидемическимъ былъ тифъ сыпной и брюшной. Больныхъ тифомъ было: сыпнымъ 5,651, изъ нихъ умерло 485 или 8,5%, брюшнымъ 3,769, изъ нихъ умерло 194 или 5,1%, возвратнымъ и неопредѣленнымъ 2,028, изъ коихъ умерло 39 или 1%. Тифъ распространяется, между прочимъ, рабочими, возвращающимися съ заработковъ изъ заводовъ и фабрикъ другихъ губерній, частію проходящими партіями арестантовъ; затѣмъ причиною какъ появленія, такъ и распространенія тифозныхъ заболѣваній служатъ тѣснота и крайняя неопрятность крестьянскихъ жилыхъ помѣщеній, особенно среди вотскаго населенія, неосторожность въ обращеніи съ заболѣвшими, обычная беспечность сельскаго населенія и уклоненіе отъ врачебной помощи.

Заболѣванія сибирскою язвою наблюдались единичными случаями въ 6 уѣздахъ на кожевенныхъ заводахъ и послѣ уборки павшаго скота. Больныхъ было 47, изъ которыхъ умерло 6 человекъ или 12,7%.

Кровавымъ поносомъ поражались преимущественно дѣти въ лѣтніе мѣсяцы, вслѣдствіе питанія сырыми плодами и недостаточнаго за ними ухода въ крестьянскомъ населеніи. Больныхъ было 2,448, менѣе противъ предыдущаго года на 5,355; умерло 63 или 2,5%.



При появленіи остро-заразныхъ болѣзней были открываемы уѣздными земствами временные пріемные покои и отъ губернскаго земства былъ командированъ эпидемическій врачъ въ мѣста наибольшаго распространенія эпидемій.

Изъ эпизоотій въ отчетномъ году наиболѣе опасными и распространенными были: чума, сибирская язва, печеночно-глистная болѣзнь и саль. Всего отъ эпизоотій пало 1,471 животное, въ томъ числѣ лошадей 493, коровъ 452 и мелкаго скота (овецъ и свиней) 526 головъ. Убыль скота отъ падежей въ отчетномъ году была менѣе предшествовавшаго на 8,507 головъ.

Чума рогатаго скота, занесенная изъ Пермской губерніи, появилась въ мартѣ мѣсяцѣ въ одномъ селеніи Глазовскаго уѣзда, въ которомъ 2 коровы пало и 8 убито, въ томъ числѣ 5 головъ убито больныхъ и 3 подозрительныхъ. Для прекращенія этой болѣзни примѣнялись мѣры, выработанныя губернскимъ земствомъ по закону 3 іюня 1879 года, и было впервые въ губерніи примѣнено убиваніе зачумленныхъ и подозрительныхъ животныхъ.

Сибирская язва въ повальной формѣ появлялась въ іюлѣ мѣсяцѣ во всѣхъ уѣздахъ; въ 245 селеніяхъ больныхъ животныхъ было 2,194, изъ нихъ пало 799 головъ, въ томъ числѣ: лошадей 446, коровъ 327 и овецъ 26. Болотистыя пастбища и неблагопріятныя климатическія условія были главною причиною появленія и развитія этой болѣзни по губерніи.

Печеночно-глистная болѣзнь овецъ въ началѣ и въ концѣ года была замѣчена въ 19 селеніяхъ трехъ уѣздовъ. Отъ этой болѣзни въ отчетномъ году пало 434 овцы, сравнительно съ предшествовавшимъ менѣе на 8,944.

Саль, а также бѣшенство наблюдались въ нѣкоторыхъ селеніяхъ разныхъ уѣздовъ въ видѣ отдѣльныхъ случаевъ. Изъ 27 сальныхъ ло-



шадей пало 4, убито 18. Изъ 13 головъ скота, заболѣвшаго бѣшенствомъ отъ покусовъ собакъ и волковъ, всѣ пали. Отъ прочихъ эпизоотій пало 193.

Соотвѣтственныя ветеринарно-полицейскія мѣры къ предупрежденію и пресѣченію поварныхъ на скотѣ болѣзней примѣнялись, по возможности, во всѣхъ селеніяхъ своевременно и надлежащимъ образомъ.

### Насильственныя смерти.

(Прилагается вѣдомость № 9-й).

Отъ насилія и случайности въ отчетномъ году умерло 1,928, въ томъ числѣ 1,395 мужчинъ и 533 женщины, болѣе предшествовавшаго года на 376.

Отъ насильственной смерти умерло 208, при этомъ было дѣтоубійствъ 18, убійствъ 81 и самоубійствъ 109. Сравнительно съ предшествовавшимъ годомъ дѣтоубійствъ увеличилось на 6, а самоубійствъ — на 38; число же убійствъ уменьшилось на 3. Дѣтоубійства, большею частію, совершались матерями-дѣвицами вслѣдствіе стыда и страха. Убійства произошли главнымъ образомъ въ дракѣ и ссорѣ и, въ рѣдкихъ случаяхъ, изъ мести или съ корыстною цѣлію. На самоубійство чаще рѣшались люди въ припадкѣ душевнаго разстройства, а также послѣ продолжительнаго пьянства. Большинство самоубійцъ повѣсилось, затѣмъ отравилось, меньшая же часть утопилась и зарѣзалась. Между самоубійствами обращаютъ на себя вниманіе три случая, изъ нихъ два—дѣвочки 12 и мальчика 14 лѣтъ, покончившихъ съ собою вслѣдствіе продолжительной мучительной болѣзни, и третій—одной женщины, окончившей жизнь самоубійствомъ съ тоски по скоропостижно умершей ея дочери.



Скоропостижно умершихъ въ 1888 году было обоого пола 937, болѣе 1887 года на 209, изъ нихъ: отъ болѣзней 488, болѣе предыдущаго года на 215; отъ пьянства 338, болѣе—на 10 и отъ неизвѣстныхъ причинъ 111, менѣе—на 16. Скоропостижную смерть отъ болѣзни чаще всего вызывали причины органическія, напримѣръ апоплексія мозга и другихъ внутреннихъ органовъ, порокъ сердца, разрывы большихъ кровеносныхъ сосудовъ, вслѣдствіе жирового перерожденія и др.

Мертвыхъ тѣлъ найдено было 102, менѣе предшествовавшаго года на 27, изъ нихъ 82 мужескаго и 20 женскаго пола.

Жертвъ случайной смерти всего было 681, болѣе 1887 года на 153, въ томъ числѣ: убито громомъ 24, менѣе 1887 года на 19; задавлено тяжестями и упало съ высоты 66, болѣе—на 13; сгорѣло и убито на пожарахъ 29, менѣе—на 10; умерло отъ угара 42, болѣе—на 12; замерзло 56, болѣе на 27; утонуло 252, болѣе—на 13; отъ укушенія звѣрями 2, болѣе—на 2, и отъ другихъ случайностей 210, болѣе—на 115.

### Б о г а д ѣ л ь н и.

Для призрѣнія престарѣлыхъ, убогихъ, неимущихъ и сиротъ въ губерніи въ отчетномъ году существовало 15 богоугодныхъ заведеній, въ томъ числѣ 11 богадѣлень, одно убѣжище для вдовъ и дѣвицъ, губернской земской сиротской домъ, ремесленный пріютъ Вятскаго благотворительнаго общества и домъ призрѣнія дѣтей бѣдныхъ гражданъ города Вятки. Во всѣхъ этихъ заведеніяхъ призрѣвалось 517 человекъ, на содержаніе которыхъ израсходовано 32,382 руб. 93 коп., или на каждого 62 руб. 63 коп.

Дома общественнаго призрѣнія находились въ городахъ: Вяткѣ 8, Сарапулѣ 2, и Елабугѣ, Котельничѣ, Нолинскѣ, Слободскомъ и сло-



бодѣ Кукаркѣ, Яранскаго уѣзда,—по одному. Всѣ они содержались въ удовлетворительномъ состояніи.

Въ городѣ Вяткѣ три богадѣльни и домъ призрѣнія дѣтей бѣдныхъ гражданъ содержались на средства города, частію на прибыли общественаго банка и частію на проценты съ пожертвованныхъ частными лицами капиталовъ; на содержаніе въ этихъ заведеніяхъ 133 призрѣвавшихся было израсходовано 5,632 руб. 7 коп. Затѣмъ одна богадѣльня и сиротскій домъ содержались на средства губернскаго земскаго сбора; въ нихъ призрѣвалось 95 человѣкъ, содержаніе которыхъ обошлось земству въ отчетномъ году въ 9,774 руб. 48 коп. Кроме того въ Вяткѣ находились ремесленный пріютъ и убѣжище для вдовъ и дѣвицъ, которыя содержались на средства Вятскаго благотворительнаго общества, израсходовавшаго на призрѣніе въ нихъ 41 дѣвочки, 12 престарѣлыхъ вдовъ и дѣвицъ и 5 малолѣтнихъ 4,524 руб. 78 коп. Въ городѣ Сарапулѣ городская богадѣльня и домъ призрѣнія содержались на проценты съ капиталовъ, пожертвованныхъ частными лицами, и частію изъ городскихъ доходовъ; на содержаніе въ нихъ 63 призрѣваемыхъ было израсходовано 4,377 руб. 33 коп. При домѣ призрѣнія еще пользовалось квартирою съ отопленіемъ и освѣщеніемъ 20 человѣкъ и четверемъ лицамъ выдавался на продовольствіе хлѣбъ. Въ городѣ Елабугѣ городская богадѣльня съ воспитательнымъ отдѣленіемъ содержалась исключительно на проценты съ капитала, пожертвованнаго купцомъ Стахѣевымъ. На содержаніе въ ней 76 призрѣваемыхъ употреблено 4,348 рублей. Въ городѣ Котельничѣ и слободѣ Кукаркѣ богадѣльни содержались на средства уѣздныхъ земскихъ сборовъ. На содержаніе 26 призрѣваемыхъ въ Котельничѣ было израсходовано 1,651 р. 70 коп., а на содержаніе 40 призрѣваемыхъ въ слободѣ Кукаркѣ— 1,040 руб. 20 коп. Въ городахъ Нолинскѣ и Слободскомъ общественныя богадѣльни содержались на городскія средства и частію на про-



центы съ пожертвованныхъ капиталовъ и кружечный сборъ. На содержание 8 призрѣваемыхъ въ городѣ Нолинскѣ израсходовано 411 р. 9 коп., а въ городѣ Слободскомъ 18 призрѣваемыхъ—619 руб. 28 коп.

Городскія и земскія учрежденія, кромѣ призрѣнія въ богадѣльняхъ, оказывали пособія благотворительнымъ обществамъ, а нѣкоторыя помогали бѣднымъ лицамъ непосредственно. Губернское земство единовременныхъ и ежемѣсячныхъ пособій въ отчетномъ году оказало 54 лицамъ на сумму 594 руб. и открыло кредитъ уѣзднымъ земствамъ для той же цѣли на 192 руб. Вятское благотворительное общество содержало даровую столовую, изъ которой въ теченіе года ежедневно отпускалось по 40 обѣдовъ, на что израсходовано 1,007 руб. 40 коп., и затѣмъ выдано бѣднымъ денежныхъ пособій въ отчетномъ году 2655 р. 50 коп.

Орловское уѣздное земское собраніе, въ видахъ ослабленія распространеннаго въ Орловскомъ уѣздѣ нищенства, какъ особенно дурно вліяющаго на дѣтскій возрастъ, предполагаетъ устроить дѣтскій пріютъ для призрѣнія сиротъ и дѣтей вдовыхъ родителей, лишенныхъ возможности обезпечивать трудомъ воспитаніе своихъ дѣтей.

Котельничское земское собраніе постановило увеличить штатъ въ Котельничской богадѣльнѣ съ начала 1889 года до 40 человѣкъ.

## V. НАРОДНОЕ ПРОСВѢЩЕНІЕ.

### У ч е б н ы я з а в е д е н і я .

(Прилагается вѣдомость № 10-й).

Учебныхъ заведеній въ губерніи въ отчетномъ году было 911, въ томъ числѣ: а) для общаго образованія мужскихъ и женскихъ 35; сюда относятся гимназіи, прогимназіи, реальныя училища, духовная семинарія, епархіальное училище, духовныя, городскія и уѣздныя училища; б) пріютовъ и сиротскихъ домовъ 5; в) начальныхъ народныхъ



училищъ 863, сюда относятся школы: земскія, Министерства Народнаго Просвѣщенія, церковно-приходскія, грамотности, противораскольническія и миссіонерскія; г) профессиональныхъ учебныхъ заведеній 8, сюда относятся 6 ремесленныхъ училищъ, курсы фельдшерскіе и повитухъ и оружейная школа. Сравнительно съ предыдущимъ годомъ число учебныхъ заведеній увеличилось на 36, вслѣдствіе, главнымъ образомъ, открытія школъ церковно-приходскихъ, грамотности и противораскольническихъ, изъ числа которыхъ нѣкоторыя открыты были по случаю празднованія 900-лѣтія крещенія русскаго народа и которымъ присвоены наименованія: «Церковно-приходскихъ школъ Святаго Равноапостольнаго Великаго Князя Владиміра». Затѣмъ въ отношеніи учебныхъ заведеній губерніи въ 1888 году произошли еще слѣдующія перемѣны: въ городѣ Вяткѣ открыто, на счетъ губернскаго земства, ремесленное училище на 30 человѣкъ, на содержаніе котораго предположено расходовать въ годъ по 3,000 руб.; въ городѣ Елабугѣ уѣздное училище преобразовано въ трехклассное городское.

Учащихся во всѣхъ учебныхъ заведеніяхъ было мужескаго пола 48,103, женскаго 13,436, а обоюго пола 61,539, болѣе предыдущаго года на 3,719, въ томъ числѣ мужескаго пола на 3,106 и женскаго на 613. Увеличеніе числа учащихся почти исключительно произошло въ школахъ церковно-приходскихъ, грамотности и противораскольническихъ, въ которыхъ число учащихся увеличилось сравнительно съ 1888 годомъ на 2,905. Среднимъ числомъ учащихся приходилось на училище: въ сельскихъ двухклассныхъ и одноклассныхъ Министерства Народнаго Просвѣщенія 116, а въ начальныхъ народныхъ училищахъ, состоящихъ въ вѣдѣніи училищныхъ совѣтовъ, 80 человѣкъ. Вообще всѣ школы болѣе или менѣе были переполнены учащимися и въ нѣкоторыхъ мѣстностяхъ настойтъ надобность въ открытіи новыхъ. Въ другихъ же учебныхъ заведеніяхъ, какъ на примѣръ: въ мужской и



женскихъ гимназіяхъ и прогимназіяхъ, число учащихся уменьшилось сравнительно съ предыдущимъ годомъ на 146, въ томъ числѣ въ мужской гимназіи на 33, въ женскихъ на 33 и въ прогимназіяхъ на 80. Сокращеніе числа учащихся въ этихъ учебныхъ заведеніяхъ, главнымъ образомъ, падаетъ на дѣтей тѣхъ родителей, которые, по умственному развитію, домашней обстановкѣ и недостаточнымъ матеріальнымъ средствамъ, не могутъ давать образованіе въ среднихъ учебныхъ заведеніяхъ своимъ дѣтямъ, приготавливаемымъ болѣе къ труду физическому.

Составъ учащихся по сословіямъ сравнительно съ предшествовавшимъ годомъ по всѣмъ учебнымъ заведеніямъ почти не измѣнился. Попрежнему, наибольшее число учащихся принадлежало къ сословію сельскому 85,1%, затѣмъ было городскихъ сословій 8,2%, духовенства 4,4%, дворянъ и чиновниковъ 2,3%. Но по роду учебныхъ заведеній учащіеся разныхъ сословій представляютъ отношенія другаго характера. Изъ всѣхъ дѣтей сельскаго сословія, обучавшихся въ 1888 году, около 98% училось въ народныхъ школахъ, гдѣ они между всѣми учащимися составляли болѣе 92%, а остальные 2% въ остальныхъ учебныхъ заведеніяхъ, гдѣ они составляли: въ мужской гимназіи 6%, въ женскихъ гимназіяхъ и прогимназіяхъ 22% и въ реальныхъ училищахъ 20%, при этомъ число учащихся изъ крестьянъ въ женскихъ гимназіяхъ и прогимназіяхъ замѣтно уменьшилось.

Сравнительно высокій % дѣтей городского и сельскаго сословія среди учащихся въ реальныхъ училищахъ и женскихъ прогимназіяхъ объясняется, попрежнему, существованіемъ при нихъ стипендій и назначеніемъ пособій отъ земства и городовъ, которыми и пользуются дѣти этихъ сословій.

Дѣти дворянъ, чиновниковъ и духовенства обучались болѣе въ среднихъ учебныхъ заведеніяхъ, гдѣ бѣднѣйшія изъ нихъ пользовались стипендіями и пособиями, назначаемыми со стороны земствъ и



благотворительныхъ обществъ. Существующимъ при Вятской гимназіи обществомъ вспомошествованія нуждающимся ученикамъ въ учебномъ году оказано было пособія на сумму 783 руб. 90 коп. Обучавшихся дѣтей дворянъ и чиновниковъ въ народныхъ школахъ было 23<sup>0</sup>/<sub>0</sub>, гдѣ они составляли между всѣми учащимися около 0,6<sup>0</sup>/<sub>0</sub>, а дѣти духовенства—1,4<sup>0</sup>/<sub>0</sub>.

Отношеніе числа учившихся къ общему числу жителей различныхъ сословій въ отчетномъ году осталось въ прежней пропорціи такъ: дѣти дворянъ и чиновниковъ составляли къ общему числу своего сословія 31,4<sup>0</sup>/<sub>0</sub>,—духовенства 20,1<sup>0</sup>/<sub>0</sub>, городскихъ сословій 7,6<sup>0</sup>/<sub>0</sub>, сельскихъ и другихъ сословій 1,8<sup>0</sup>/<sub>0</sub>. Число учащихся къ общему числу населенія въ 1888 году относилось какъ 1 къ 47, а по поламъ—одинъ учащійся мужескаго пола какъ 1 къ 29, а женскаго—1 къ 112.

На содержаніе всѣхъ учебныхъ заведеній въ отчетномъ году было израсходовано изъ суммъ государственнаго казначейства и мѣстныхъ средствъ болѣе 890 тысячъ рублей.

### Народное образованіе.

Образованіе въ населеніи губерніи постепенно распространяется. Учебныя заведенія стремятся выполнить ту цѣль, какая Высочайше предназначена имъ въ законѣ. Положеніе ихъ въ отчетномъ году находилось въ весьма удовлетворительномъ состояніи; вмѣстѣ съ увеличеніемъ числа учащихся увеличилось и число окончившихъ курсъ. Кромѣ грамотности, учащіеся имѣютъ возможность получать и практически примѣнимыя къ жизни знанія въ существующихъ теперь въ губерніи ремесленныхъ училищахъ и школахъ.

Населеніе губерніи вообще относится къ школѣ сочувственно, что обнаруживается, между прочимъ, въ томъ, что училища переполнены учащимися и постоянно возбуждаются ходатайства объ открытіи но-



выхъ школъ. Русское крестьянское населеніе дѣлу народнаго образованія оказываетъ матеріальную помощь; во многихъ мѣстахъ устраиваются, по почину крестьянъ, домашнія школы грамотности и доставляются отопленіе и освѣщеніе школамъ. Только татары въ большинствѣ случаевъ къ русской школѣ относятся неособенно сочувственно и рѣдко посылаютъ туда своихъ дѣтей. Впрочемъ, для татаръ-магометанъ въ губерніи имѣется 5 спеціальныхъ школъ съ обязательнымъ изученіемъ русскаго языка.

Частныя лица оказываютъ содѣйствіе училищамъ, преимущественно матеріально. Въ Елабужскомъ уѣздѣ, на счетъ частныхъ пожертвованій, въ 1888 году выстроены были 4 новыхъ училищныхъ зданія, очень удобныя и помѣстительныя; пожертвованъ былъ капиталъ на стипендіи. Значительную поддержку, сочувствіе и помощь школамъ оказываютъ также управленія частныхъ горныхъ заводовъ.

Общественныя управленія глубоко проникнуты сознаніемъ пользы народнаго образованія и затрачиваютъ значительныя суммы на содержаніе учебныхъ заведеній, а равно на стипендіи и пособія нуждающимся учащимся. Расходъ земства на народное образованіе составляетъ весьма значительную часть годоваго бюджета.

Уѣздныя земства, на которыхъ лежитъ главнымъ образомъ содержаніе почти всѣхъ начальныхъ народныхъ училищъ, относились въ отчетномъ году весьма внимательно ко всѣмъ нуждамъ образованія: снабжали училища книгами и пособіями и устраивали училищные дома. Кромѣ того, земство давало средства на содержаніе реальныхъ училищъ, женскихъ гимназій и прогимназій, ремесленныхъ и церковно-приходскихъ школъ и выдавало нуждающимся учащимся въ высшихъ учебныхъ заведеніяхъ стипендіи, которыхъ выдано было 13 лицамъ на сумму 3,370 руб. Земствомъ по народному образованію было израсходовано всего 416,252 руб. 66½ коп.



Губернское земское собраніе въ память чуда, проявившагося при крушеніи Царскаго поѣзда на желѣзной дорогѣ 17 октября 1888 года, проектировало: во первыхъ, учредить въ городѣ Вяткѣ общежитіе для учениковъ вновь открытаго земскаго ремесленнаго училища, на что и ассигновало 5 тысячъ рублей, и во вторыхъ, выдавать ежегодно пособіе въ размѣрѣ 1,000 рублей на содержаніе Вятской Маріинской женской гимназіи сверхъ суммъ, отпускавшихся на этотъ предметъ въ прежнее время. Затѣмъ тоже губернское собраніе постановило: образовать неприкосновенный капиталъ въ 50 тысячъ рублей изъ ожидающихся къ поступленію долговъ, возвращаемыхъ прежними стипендіатами губернскаго земства. Проценты съ означеннаго капитала предполагается расходовать на выдачу, безвозвратно, пособій и стипендій крестьянскимъ дѣтямъ, поступающимъ въ спеціальныя, по преимуществу низшія, училища: земледѣльческія, техническія, ремесленныя, въ школы огородничества, льноводства, пчеловодства, сыроваренія и т. п. и на командировки молодыхъ людей изъ крестьянскаго сословія и мастеровъ-кустарей въ такія учрежденія, гдѣ командируемые могли бы получать знанія и практическій навыкъ по сельскому хозяйству и промысламъ.

Городскія общества, по мѣрѣ возможности, также оказывали пособія: женскимъ гимназіямъ и прогимназіямъ, городскимъ училищамъ, ремесленнымъ и начальнымъ школамъ. Всего въ отчетномъ году на дѣло народнаго образованія городскими обществами израсходовано было 27,516 руб. 83 коп. Вятская городская дума въ отчетномъ году отчислила изъ прибылей общественнаго банка 1,900 рублей на учрежденіе изъ процентовъ съ этого капитала трехъ стипендій въ мужской и женской гимназіяхъ и реальномъ училищѣ и уполномочила городскую управу испросить установленнымъ порядкомъ Высочайшее соизволеніе на присвоеніе этимъ стипендіямъ наименованій «П. Ф. Веретен-



никова» — имени учредителя общественного банка, по случаю исполнившегося 25-лѣтія существованія этого банка.

Духовенство съ прежнею ревностію продолжало въ отчетномъ году служить дѣлу народнаго образованія въ духѣ православной церкви и не мало содѣйствовало успѣхамъ образованія какъ своимъ усердіемъ по исполненію законоучительскихъ обязанностей, такъ и открытіемъ церковно-приходскихъ школъ на свои средства. Церковно-приходскія школы, несмотря на скромныя средства содержанія, можно сказать, уже принесли замѣтные добрые плоды своей усердной и плодотворной дѣятельности. Въ отчетномъ году 977 учениковъ этихъ школъ удостоены права на льготу по воинской повинности и 238 ученицъ получили свидѣтельства объ окончаніи курса. Церковно-приходскія школы, давая воспитаніе дѣтямъ крестьянъ въ духѣ православной церкви, оказываютъ доброе вліяніе и на религіозно-нравственное состояніе жителей тѣхъ селеній, среди которыхъ школы находятся, и потому болѣе и болѣе пріобрѣтаютъ себѣ довѣріе и любовь народа. Благодаря этому и число такихъ школъ въ отчетномъ году увеличилось. Въ содержаніи церковно-приходскихъ школъ, кромѣ духовенства, выдающееся участіе принимаетъ земство губерніи, которое въ отчетномъ году ассигновало въ пособіе этимъ школамъ 11 тысячъ рублей, чѣмъ оказало такое значительное содѣйствіе существованію этихъ школъ, что безъ него содержаніе многихъ изъ нихъ было бы не только крайне затруднительно, но и почти невозможно.

Для распространенія грамотности среди инородцевъ—какъ христіанъ, такъ и язычниковъ, дѣятельное участіе принимаетъ Вятскій комитетъ миссіонерскаго общества, который въ отчетномъ году держалъ на свои средства 17 инородческихъ училищъ: 9 татарскихъ, 5 черемисскихъ, 2 вотскихъ и 1 бесермянское. На содержаніе этихъ училищъ комитетъ миссіонерскаго общества израсходовалъ въ 1888 году



2,066 рублей. Попечители миссіонерскихъ училищъ съ прежнею заботливостію и участіемъ относились къ благосостоянію ихъ, помогая имъ и денежными средствами, и вещами. Елабужскій купецъ, потомственный почетный гражданинъ, Ушковъ построилъ на собственные средства въ деревнѣ Ильнети, Елабужскаго уѣзда, домъ для помѣщенія миссіонерской школы, стоящій до семи тысячъ рублей.

### Библиотеки и музей.

Библиотекъ для чтенія въ губерніи въ отчетномъ году было 12, изъ нихъ въ губернскомъ городѣ 2, въ уѣздныхъ: Орловѣ, Котельничѣ, Глазовѣ, Елабугѣ, Малмыжѣ, Нолинскѣ, Слободскомъ, Уржумѣ, Сарапулѣ и его уѣздѣ въ Воткинскомъ заводѣ—по одной. Кромѣ того, находились библиотеки фундаментальныя и ученическія при учебныхъ заведеніяхъ, заключающія въ себѣ подходящія къ возрасту сочиненія и служащія не малымъ пособіемъ для развитія юношества. Въ концѣ 1887 года Орловскимъ уѣзднымъ земствомъ при 2-хъ начальныхъ училищахъ открыты народныя библиотеки, выборъ книгъ въ которыя производится не иначе, какъ по рекомендаціи директора народныхъ училищъ.

Распространенію книгъ между народомъ способствуютъ существующія въ губерніи книжныя лавки, склады и магазины, которые помѣщались то при библиотекахъ, то въ лавкахъ и магазинахъ, торгующихъ иными предметами. Книжныхъ лавокъ въ губерніи въ 1888 году, какъ и предшествовавшемъ, было 19, изъ нихъ 6 въ губернскомъ городѣ. Въ видахъ распространенія полезнаго чтенія, взаимнѣ лубочной литературы, пользующейся нынѣ не малымъ успѣхомъ среди народа, равно облегченія разныхъ лицъ и учрежденій въ приобрѣтеніи книгъ религіозно-нравственнаго содержанія въ мѣстахъ ихъ жительства,



проектировано учредить въ городѣ Вяткѣ при Спасской епархіальной свѣчной лавкѣ центральный книжный складъ, въ который, по непосредственному указанію и руководству епархіальнаго архіерея, будутъ поступать книги священнаго писанія, богослужебныя и другія изданія синодальныхъ типографій, на основаніи правилъ, изданныхъ Хозяйственнымъ Управленіемъ Святѣйшаго Синода, и приобрѣтаться книги и изданія Кіево-печерской лавры, Петербургскаго епархіальнаго братства Пресвятыя Богородицы, Пантелеймонова монастыря на св. Аѳонской горѣ, Странника, Руководства для сельскихъ пастырей, Общества распространенія полезныхъ книгъ, народныя чтенія, журнала «Мірской Вѣстникъ» и другія. Для болѣе же успѣшнаго распространенія книгъ центральный складъ будетъ имѣть отдѣленія (склады) въ уѣздныхъ городахъ, заводахъ и торговыхъ селахъ Вятской губерніи.

Музей, перешедшій въ 1874 году въ собственность земства отъ комитета губернской публичной библіотеки, находится при Вятскомъ реальномъ училищѣ; на приведеніе его въ лучшее состояніе губернскимъ земскимъ собраніемъ въ 1887 году было ассигновано 300 руб., а для наблюденія за нимъ образованъ особый комитетъ изъ лицъ, избранныхъ собраніемъ. Въ отчетномъ году музей этотъ приводился въ порядокъ, а губернское собраніе на дальнѣйшее устройство его ассигновало 400 рублей и проектировало учредить при немъ отдѣленіе для склада кустарныхъ издѣлій.



## VI. О ХОДѢ КРЕСТЬЯНСКАГО ДѢЛА.

Въ отчетномъ году въ губернское по крестьянскимъ дѣламъ присутствіе поступило бумагъ 12,229 и выпущено исходящихъ 12,270; изъ этого числа надлежало разрѣшенію губернскаго присутствія въ коллегіальномъ его составѣ 3,881 дѣло. Большинство дѣлъ возникло по жалобамъ на постановленія уѣздныхъ по крестьянскимъ дѣламъ присутствій; нѣсколько дѣлъ было по жалобамъ крестьянъ на высокое обложеніе ихъ выкупными платежами и по неудовольствіямъ на предъявленныя имъ владѣнныя записи; затѣмъ извѣстный процентъ составляли дѣла по разсмотрѣнію приговоровъ объ удаленіи изъ среды обществъ вредныхъ членовъ, а также по прошеніямъ крестьянъ на нарушенія уѣздными присутствіями правилъ и порядка, установленныхъ для разсмотрѣнія жалобъ на рѣшенія волостныхъ судовъ. Всего въ 1888 году въ 30 засѣданіяхъ губернскаго присутствія разрѣшено дѣлъ и состоялось по нимъ журналовъ 2,218.

Въ 11 уѣздныхъ присутствіяхъ производилось 19,080 дѣлъ, изъ коихъ: 1) по жалобамъ на рѣшенія волостныхъ судовъ 5,555, 2) по жалобамъ на должностныхъ лицъ волостнаго и сельскаго управленія 4,530; 3) по поземельному устройству 959; 4) по выкупу участковъ отдѣльными лицами 35 и по прочимъ предметамъ 8,001, болѣе противъ предъидущаго года на 2,426 дѣлъ. Въ отчетномъ году, какъ и прежде, обязанности предсѣдателей уѣздныхъ присутствій по крестьянскимъ дѣламъ несли непремѣнные члены оныхъ, за исключеніемъ, впрочемъ, Нолинскаго уѣзда, гдѣ предсѣдателемъ избранъ уѣздный исправникъ. Такимъ образомъ, вся тяжесть работы по уѣздному присутствію почти исключительно лежала на непремѣнныхъ членахъ, которые и являются главными активными дѣятелями въ крестьянскихъ учрежденіяхъ. При этихъ условіяхъ непремѣнные члены, очевидно, не имѣли достаточно времени, чтобы слѣдить за общественнымъ крестьян-



скимъ управленіемъ на мѣстѣ въ той мѣрѣ, какой было бы желательно и необходимо для пользы дѣла. Затѣмъ въ уѣздахъ Сарапульскомъ, Глазовскомъ, Орловскомъ, Вятскомъ и Яранскомъ—все члены уѣздныхъ присутствій участвовали въ предьявленіи по тѣмъ уѣздамъ крестьянамъ владѣнныхъ записей. Въ уѣздахъ же Елабужскомъ, Малмыжскомъ, Нолинскомъ и Уржумскомъ, гдѣ владѣнные записи выданы крестьянамъ въ 1886 году, членами присутствій произведены надписи на владѣнныхъ записяхъ о преобразованіи оброчной подати въ выкупные платежи. Такихъ надписей сдѣлано было на 2,577 владѣнныхъ записяхъ.

Состояніе волостныхъ правленій, сельскихъ обществъ и волостныхъ судовъ за минувшій годъ представляется въ слѣдующемъ видѣ: къ 1 января 1888 г. въ Вятской губерніи числилось волостныхъ правленій 299, а сельскихъ обществъ 2,627; за прошедшими же въ течение года измѣненіями въ составѣ ихъ, къ началу текущаго года состоитъ: волостныхъ правленій 301 и сельскихъ обществъ 2,667. При обревизованіи въ минувшемъ году членами уѣздныхъ присутствій волостныхъ правленій въ нѣкоторыхъ изъ нихъ обнаружены медленность и упущенія по дѣлопроизводству и счетоводству, малоуспѣшность по взысканію долговъ въ запасные хлѣбные магазины и въ вспомогательныя кассы, злоупотребленія должностныхъ лицъ и денежные растраты. О привлеченіи виновныхъ въ растратахъ къ отвѣтственности и объ устраненіи замѣченныхъ въ дѣлопроизводствахъ волостныхъ правленій неправильностей уѣздными присутствіями сдѣланы соотвѣтствующія распоряженія.

Сложность обязанностей волостнаго старшины и сельскаго старосты, при исполненіи коихъ къ тому же не рѣдко приходится становиться въ непріязненныя отношенія къ избравшимъ ихъ обществамъ, недостаточность назначаемаго волостнымъ старшинамъ содержанія и бесплатная, почти повсемѣстно, служба сельскихъ старостъ побужда-



еть лучшихъ изъ крестьянъ уклоняться отъ выборной общественной службы и по сему, а также по недостатку людей грамотныхъ, большинство должностныхъ лицъ общественаго крестьянскаго управленія по нравственнымъ качествамъ и умственному развитію далеко не удовлетворяютъ своему назначенію.

Въ отчетномъ году предано суду: волостныхъ старшинъ 32, писарей 18, сельскихъ старостъ 33; уволено отъ должностей, безъ преданія суду—старшинъ 27, писарей 54, старостъ 57; подвергнуто административнымъ взысканіямъ: старшинъ 378, писарей 301, старостъ 1,401, причемъ нѣкоторыя изъ должностныхъ лицъ подвергались двумъ и болѣе взысканіямъ въ теченіе года.

На содержаніе всѣхъ волостныхъ правленій въ губерніи за отчетный годъ израсходовано крестьянскими обществами 262,311 руб. 19<sup>1</sup>/<sub>4</sub> коп., изъ того числа:

а) Жалованье старшинамъ . . . . .	36,150 р. 22 <sup>3</sup> / <sub>4</sub> к.
б) — — — засѣдателямъ . . . . .	16,231 р. 81 <sup>3</sup> / <sub>4</sub> к.
в) — — — судьямъ . . . . .	642 р. 94 к.
г) — — — писарямъ. . . . .	149,589 р. 94 <sup>3</sup> / <sub>4</sub> к.
д) Разсылнымъ и сторожамъ . . . . .	7,142 р. 28 к.
е) Ремонтъ и страхованіе зданій . . . . .	9,402 р. 23 <sup>1</sup> / <sub>4</sub> к.
ж) Наемъ помѣщеній. . . . .	526 р. 40 к.
з) Отопленіе, освѣщеніе и на канцелярскіе расходы . . . . .	40,080 р. 17 <sup>1</sup> / <sub>4</sub> к.
и) Покупку хозяйственныхъ принадлежностей.	2,545 р. 17 <sup>1</sup> / <sub>2</sub> к.

**Примѣчаніе.** Жалованье волостные судьи получаютъ только въ 6 волостяхъ Сарапульскаго уѣзда.

Въ средней сложности содержаніе каждаго волостнаго правленія обошлось по губерніи въ 879 руб. 65 коп., въ частности же minimum



расхода на содержаніе волостнаго правленія доходилъ до 360 руб., а максимумъ возвышался до 4,064 руб.

На сельское управленіе въ отчетномъ году израсходовано—28,878 р. 30 коп., изъ того числа:

На жалованье старостамъ . . . . .	2,134 р. 42 к.
— — — сборщикамъ податей . . . . .	1,771 р. 25 к.
— — — сельскимъ писарямъ . . . . .	15,024 р. 1/2 к.
— — — сотскимъ . . . . .	194 р. 99 к.
— — — десятскимъ . . . . .	692 р. —

На содержаніе и устройство хлѣбозапасныхъ магазиновъ . . . . . 5,927 р. 83 к.

На поддержаніе дорогъ въ исправности . . . . . 666 р. 86 1/2 к.

На устройство пожарной части . . . . . 176 р. 95 к.

На наемъ подводъ для сборщиковъ податей . . . . . 2,289 р. 99 к.

Вообще же на содержаніе волостнаго и сельскаго управленія съ присоединеніемъ разныхъ другихъ мірскихъ повинностей израсходовано крестьянскимъ населеніемъ 347,754 руб. 80 1/2 коп., что среднимъ числомъ на ревизскую душу составляетъ всего 40 коп. при 6,88% по отношенію къ казеннымъ сборамъ и 28,49%—къ земскимъ.

Волостными судами Вятской губерніи рѣшено въ 1888 году 23,943 дѣла, изъ коихъ: а) по проступкамъ 10,936 (было обвиняемыхъ 22,217, изъ нихъ оправдано 3,394, окончено дѣлъ примиреніемъ 1,557) и б) по спорамъ и тяжбамъ 13,007, въ томъ числѣ окончено миромъ 1,646.

#### Поземельное устройство крестьянъ.

Въ 1888 году продолжались работы по поземельному устройству бывшихъ государственныхъ крестьянъ и горнозаводскаго населенія.

Подготовительныя работы для составленія владѣнныхъ записей, со времени открытія ихъ въ губерніи—съ 1869 года, представляются въ



слѣдующемъ видѣ: Изъ общаго числа 20,886 селеній, съ населеніемъ въ 761,601 ревизскихъ душъ бывшихъ государственныхъ и горнозаводскихъ крестьянъ, съ земельнымъ надѣломъ въ 7563959,65 десят., произведена съемка во всѣхъ селеніяхъ губерніи. Отграниченіе крестьянскихъ земель отъ казенныхъ дачъ и лѣсовъ произведено въ 16,931 селеніяхъ съ 692,721 душами и надѣломъ въ 6620280,98 дес.; предъявлено крестьянамъ пространство надѣловъ—по 16,727 селеніямъ съ 690,022 душами и надѣломъ въ 6552868,51 дес. Собственно же въ отчетномъ году: отграничено 11035,99 дес. земли и предъявлено крестьянамъ пространство надѣловъ въ 11182,82 десят. Въ губерніи въ вышепоказанныхъ цифрахъ значится 89 селеній, расположенныхъ въ горнозаводскихъ дачахъ и заселенныхъ бывшими государственными крестьянами въ числѣ 7,691 души, съ надѣломъ въ 68344,08 десят. Изъ нихъ въ 65 селеніяхъ, съ 5,471 душами и землею въ 47420,31 десят., произведено отграниченіе надѣловъ, которое и предъявлено этимъ крестьянамъ. Сверхъ показанной площади крестьянскаго надѣла, для продовольствія населенія 12,098 селеній лѣсными матеріалами, отведено въ лѣсные надѣлы 690022,13 дес. Кромѣ того въ уѣздахъ: Сарапульскомъ, Елабужскомъ, Малмыжскомъ, Глазовскомъ, Уржумскомъ и Яранскомъ, начиная съ 1875 года, были образованы 224 поселенскихъ участка для водворенія на нихъ малоземельныхъ государственныхъ и горнозаводскихъ крестьянъ, а равно и мастеровыхъ Ижевскаго оружейнаго завода, площадью въ 85,510 дес., для поселенія 8,730 душъ. Работы по составленію, предъявленію и выдачѣ владѣнныхъ записей до 1889 г. предстояли и производились въ 11 уѣздахъ губерніи, въ которыхъ числится 20,886 селеній, 761,601 крестьянинъ и 12,102 бывшихъ солдата, съ надѣломъ въ 7563959,65 дес. Изъ того числа на 14,186 селеній, съ надѣломъ въ 5981871,24 дес., составлены владѣнные записи, которыя были предъявлены въ 1885 и 1888 годахъ по 12,821 се-



леніямъ съ надѣломъ въ 5575671,64 дес., и уже выданы крестьянамъ по 4,279 селеніямъ съ надѣломъ въ 2402139,77 дес. Въ отчетномъ же году предъявлено 4,469 владѣнныхъ записей на 4,709 селеній, съ надѣломъ въ 1069996,78 дес., а выдано крестьянамъ—по 1 селенію, въ коемъ числится 77,05 десят. Всѣ земельно устроительныя работы, съ предъявленіемъ владѣнныхъ записей, исполнялись 76 чиновниками Министерства Государственныхъ Имуществъ, образующими Вятскій отрядъ по составленію и выдачѣ владѣнныхъ записей, который въ 1888 году составляли: 1 старшій чиновникъ, 1 старшій производитель работъ, 12 производителей работъ, 3 помощника ихъ, 2 начальника съемочныхъ отдѣленій, 3 старшихъ топографа, 10 топографовъ, 3 старшихъ межевщика, 1 межевщикъ и 6 младшихъ таксаторовъ.

Поземельное устройство прочихъ сельскихъ обывателей губерніи, получившихъ земельныя надѣлы по уставнымъ грамотамъ, также не вполне еще закончено, въ виду поступающихъ какъ со стороны бывшихъ помѣщиковъ и владѣльцевъ посесіонныхъ заводовъ, такъ и со стороны бывшихъ помѣщичьихъ, удѣльныхъ и горнозаводскихъ крестьянъ заявленій о возстановленіи границъ отведенныхъ по уставнымъ грамотамъ надѣловъ, о повѣркѣ пространства надѣловъ, о формальномъ отграниченіи ихъ и о разрѣшеніи возникшихъ споровъ о землѣ. Кромѣ того, отъ обывателей казенныхъ Ижевскаго оружейнаго и Воткинскаго желѣзодѣлательнаго заводовъ имѣются ходатайства о болѣе прочномъ поземельномъ устройствѣ ихъ быта. Болѣе выдающіяся ходатайства о поземельномъ устройствѣ заключаются въ слѣдующемъ: обывателямъ Ижевскаго завода, артиллерійскаго вѣдомства, хотя и были выданы заводоуправленіемъ данныя на состоявшія въ ихъ владѣніи усадьбы и расчистки въ заводской дачѣ, но общей уставной грамоты еще не составлено и по поводу составленія таковой губернское по крестьянскимъ дѣламъ присутствіе представило въ Министерство Внутреннихъ Дѣлъ



свои соображенія 28 іюля 1886 года за № 4981.—Для устройства быта бывшихъ мастеровыхъ поссесіоннаго Бемышевскаго завода, Елабужскаго уѣзда, пользующихся усадьбами и расчистками въ заводской дачѣ по уставной грамотѣ,—въ отчетномъ году производилась съемка земель, которая еще не окончена. Населеніе двухъ заводовъ Слободскаго уѣзда ходатайствуетъ о приведеніи въ извѣстность усадебной и покосной земли согласно уставной грамотѣ и о прирѣзкѣ удобной пахатной земли изъ горнозаводской дачи. Устройство сихъ крестьянъ приостановлено впредь до изданія закона объ окончательномъ устройствѣ быта мастеровыхъ поссесіонныхъ заводовъ. Одно дѣло по выкупу крестьянскихъ надѣловъ въ помѣщицьемъ имѣніи не можетъ быть представлено въ Главное Выкупное Учрежденіе, такъ какъ не истекъ срокъ на обжалованіе рѣшенія непремѣннаго члена уѣзднаго по крестьянскимъ дѣламъ присутствія, разбиравшаго споръ между крестьянами и помѣщикомъ.

---



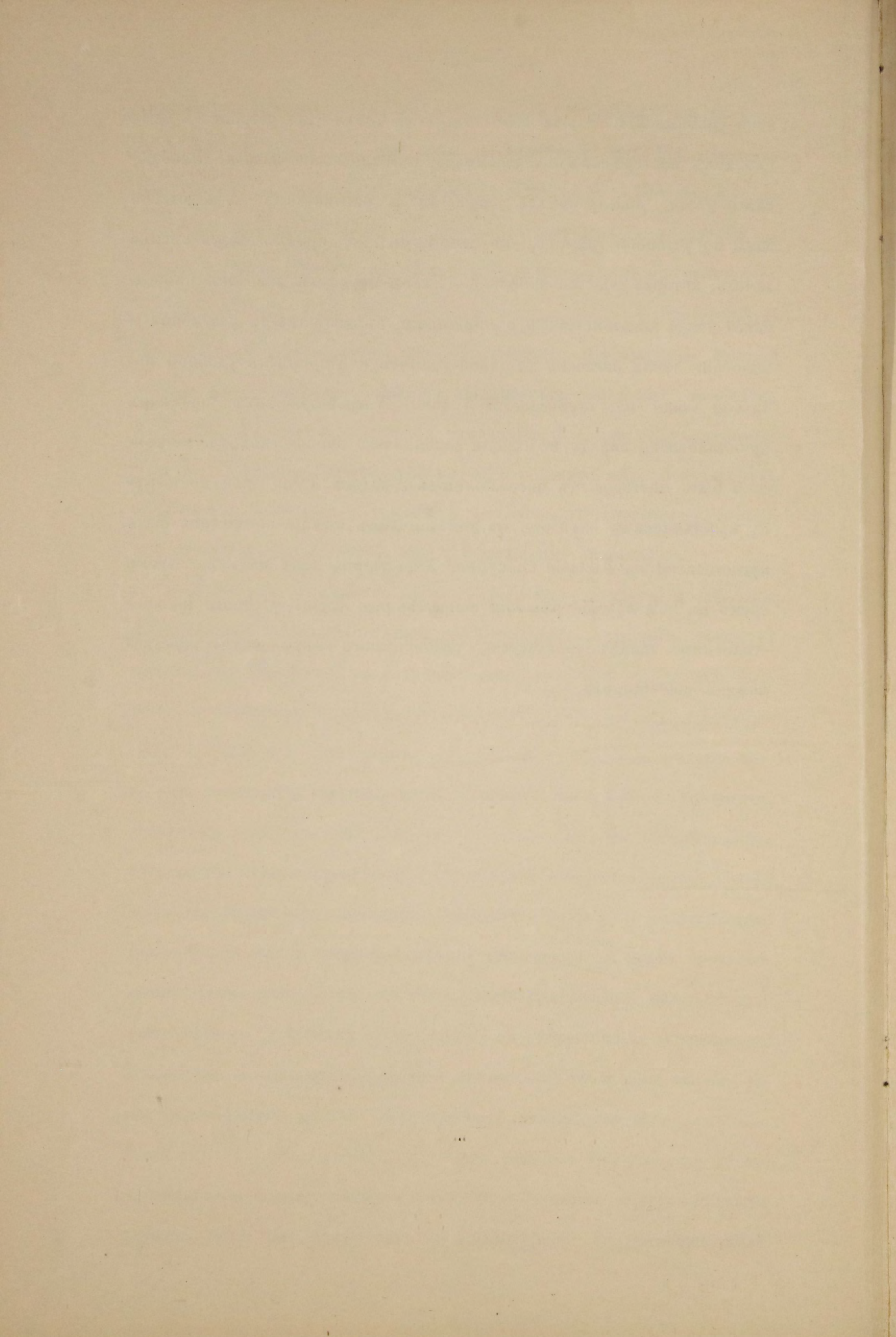



**ВЪДОМОСТЪ**

О

**ПОСѢВЪ И УРОЖАЪ ХЛѢБОВЪ**

ВЪ

**ВЯТСКОЙ ГУБЕРНІИ**

ЗА 1888 ГОДЪ.



У ъ з д ы.	П О С ъ Я Н О.							С Н Я Т О.						
	Ржи.	Яровой пшени- цы.	Овса.	Ячменя.	Гречихи.	Осталь- ныхъ яро- выхъ хлѣ- бовъ.	Карто- феля.	Ржи.	Яровой пшени- цы.	Овса.	Ячменя.	Гречихи.	Осталь- ныхъ яро- выхъ хлѣ- бовъ.	Карто- феля.
	Ч Е Т В Е Р Т Ё Й.							Ч Е Т В Е Р Т Ё Й.						
Вятскій . . . . .	85,555	165	105,202	12,928	—	1,395	2,767	263,476	624	321,391	52,650	—	4,710	16,665
Глазовскій . . . . .	213,760	3,926	320,219	40,068	4	6,018	2,356	664,142	11,778	1,035,657	145,204	13	20,290	31,243
Елабужскій . . . . .	113,042	2,208	120,992	10,633	9,001	11,772	2,535	452,506	6,604	146,230	21,169	35,710	29,422	15,403
Котельническій . . . . .	116,611	1,706	119,092	27,862	—	5,582	15,113	404,770	5,950	732,120	97,500	—	19,530	58,100
Малмыжскій . . . . .	135,472	1,822	178,785	11,469	12,436	5,370	14,758	511,292	5,004	439,055	24,289	23,728	14,773	65,004
Нолинскій . . . . .	134,829	2,638	135,847	33,212	602	397	1,543	378,543	9,214	460,480	104,003	1,571	1,334	6,162
Орловскій . . . . .	94,060	45	148,388	16,231	—	7,764	5,474	381,194	180	575,225	60,948	—	28,329	30,118
Сарапульскій . . . . .	178,710	20,326	213,515	39,689	6,158	16,842	14,066	594,292	53,854	262,871	39,567	8,892	32,303	76,497
Слободской . . . . .	87,028	39	82,917	24,317	—	855	6,595	266,508	117	299,084	72,951	—	2,565	21,259
Уржумскій . . . . .	168,697	1,736	241,149	10,766	850	1,118	3,934	796,389	6,076	840,188	37,681	2,125	3,913	22,808
Яранскій . . . . .	166,758	12,310	125,670	32,230	—	40,142	9,234	682,728	45,583	510,412	143,953	—	183,630	42,962
Итого. . . . .	1,494,522	46,921	1,791,776	259,405	29,051	97,255	78,375	5,395,830	144,984	5,622,713	799,915	72,039	340,799	386,211



# ВѢДОМОСТЬ

о посѣвѣ и урожаѣ льна и конопли въ Вятской губерніи

за 1888 годъ.

У Ѣ З Д Ы.	ПОСѢЯНО ПУДОВЪ.		С Н Я Т О П У Д О В Ъ.			
	Льняна- го.	Коноп- ляннаго.	Льнянаго.		Конопляннаго.	
	Сѣмени.	Сѣмени.	Волокна.	Сѣмени.	Волокна.	Сѣмени.
Вятскій . . . . .	10,125	—	5,985	26,638	—	—
Глазовскій . . . . .	50,495	2,214	75,059	128,708	4,640	6,225
Елабужскій . . . . .	19,219	12,109	28,270	42,659	14,470	32,782
Котельническій . . . . .	51,702	181	71,184	86,118	170	555
Малмыжскій . . . . .	23,829	18,760	52,047	77,440	32,903	54,920
Нолинскій . . . . .	39,845	376	33,229	124,161	616	1,180
Орловскій . . . . .	20,889	103	21,639	44,440	105	195
Сарапульскій . . . . .	39,069	21,242	42,614	107,523	28,758	40,181
Слободской . . . . .	28,794	855	39,259	59,486	1,984	3,064
Уржумскій . . . . .	20,069	8,177	32,650	37,590	8,250	16,270
Яранскій . . . . .	77,644	4,849	61,404	141,409	7,988	11,202
Итого . . . . .	381,680	68,866	463,340	870,172	99,884	166,574



**ВѢДОМОСТЬ**

О

**ФАБРИКАХЪ И ЗАВОДАХЪ**

ВЪ

**ВЯТСКОЙ ГУБЕРНІИ**

ЗА 1888 ГОДЪ.



РОДЪ ФАБРИКЪ И ЗАВОДОВЪ.	ГУБЕРНСКІЙ Г. ВЯТКА.			Уѣздъ Вятскій.			ГОРОДЪ ГЛАЗОВЪ.			Уѣздъ Глазовскій.			ГОРОДЪ ЕЛАБУГА.			Уѣздъ Елабужскій.		
	Число фабрикъ и заводовъ.	Сумма производительности.	Число рабочихъ.	Число фабрикъ и заводовъ.	Сумма производительности.	Число рабочихъ.	Число фабрикъ и заводовъ.	Сумма производительности.	Число рабочихъ.	Число фабрикъ и заводовъ.	Сумма производительности.	Число рабочихъ.	Число фабрикъ и заводовъ.	Сумма производительности.	Число рабочихъ.	Число фабрикъ и заводовъ.	Сумма производительности.	Число рабочихъ.
<b>1. Заводы и фабрики, обдѣлывающіе животные продукты.</b>																		
Восковѣчные . . . . .	2	28,600	19	—	—	—	—	—	—	—	—	—	3	5,850	13	—	—	—
Кожевенные . . . . .	3	126,300	68	6	1,039,630	426	—	—	—	—	—	—	—	—	—	1	2,100	2
Скорняжные, шубно-овчинные и рукавичные . . . . .	—	—	—	13	41,235	197	—	—	—	—	—	—	—	—	—	1	460	2
Клееваренные. . . . .	1	6,600	3	1	700	4	—	—	—	—	—	—	—	—	—	—	—	—
Салотопенные. . . . .	—	—	—	2	800	5	—	—	—	—	—	—	—	—	—	—	—	—
Сально-свѣчные . . . . .	1	13,500	3	1	6,200	4	—	—	—	—	—	—	2	1,080	3	—	—	—
Мыловаренные . . . . .	1	30,000	4	2	1,300	3	1	2,144	1	—	—	—	1	8,075	3	1	11,000	8
Щетино-выдѣлывающіе . . . . .	—	—	—	—	—	—	—	—	—	—	—	—	—	—	—	—	—	—
Валяно-саложные . . . . .	—	—	—	—	—	—	—	—	—	—	—	—	—	—	—	—	—	—
<b>2 Обдѣлывающіе растительные продукты.</b>																		
Бумаго-прядильные. . . . .	—	—	—	—	—	—	—	—	—	—	—	—	—	—	—	—	—	—
Табачно-махорочные . . . . .	1	3,924	7	—	—	—	—	—	—	—	—	—	—	—	—	—	—	—
Соломенно и картонно-бумажные. . . . .	—	—	—	—	—	—	—	—	—	—	—	—	—	—	—	—	—	—
Канатные . . . . .	—	—	—	—	—	—	—	—	—	—	—	—	—	—	—	—	—	—
Писче-бумажные. . . . .	—	—	—	1	114,000	360	—	—	—	—	—	—	—	—	—	—	—	—
Винокуренные . . . . .	1	13,956	4	—	—	—	—	—	—	1	123,466	15	—	—	—	2	1,988,606	75
Водочные . . . . .	—	—	—	—	—	—	—	—	—	—	—	—	1	593,735	40	—	—	—
Пиво и медоваренные. . . . .	—	—	—	—	—	—	—	—	—	—	—	—	1	36,673	4	—	—	—
Маслобойные . . . . .	—	—	—	32	15,000	94	—	—	—	—	—	—	—	—	—	4	980	12
Паточные . . . . .	—	—	—	—	—	—	—	—	—	—	—	—	—	—	—	—	—	—
Солодовенные. . . . .	—	—	—	—	—	—	—	—	—	—	—	—	—	—	—	—	—	—
Лѣсопильные . . . . .	—	—	—	—	—	—	—	—	—	—	—	—	—	—	—	1	4,400	14
Дрожжевые . . . . .	1	4,956	4	—	—	—	—	—	—	—	—	—	1	3,960	2	—	—	—







РОДЪ ФАБРИКЪ И ЗАВОДОВЪ.	ГОРОДЪ ОРЛОВЪ.			Уѣздъ Орловскій.			ГОРОДЪ САРАПУЛЬ.			Уѣздъ Сарапульскій.			ГОРОДЪ СЛОБОДСКОЙ.			Уѣздъ Слободской.		
	Число фабрикъ и заводовъ.	Сумма производительности.	Число рабочихъ.	Число фабрикъ и заводовъ.	Сумма производительности.	Число рабочихъ.	Число фабрикъ и заводовъ.	Сумма производительности.	Число рабочихъ.	Число фабрикъ и заводовъ.	Сумма производительности.	Число рабочихъ.	Число фабрикъ и заводовъ.	Сумма производительности.	Число рабочихъ.	Число фабрикъ и заводовъ.	Сумма производительности.	Число рабочихъ.
<b>1. Заводы и фабрики, обдѣлывающіе животные продукты.</b>																		
Восковѣчные . . . . .	—	—	—	—	—	—	2	17,800	6	—	—	—	1	1,500	2	—	—	—
Кожевенные . . . . .	2	13,500	11	5	3,486	12	16	210,960	111	14	15,062	35	22	553,720	170	36	884,850	496
Скорняжные, шубно-овчинные и рукавичные . . . . .	—	—	—	—	—	—	1	300	1	—	—	—	31	119,000	260	18	46,575	173
Клееваренные. . . . .	—	—	—	—	—	—	2	850	2	—	—	—	3	8,500	34	1	1,500	15
Салотопенные. . . . .	1	600	2	—	—	—	—	—	—	—	—	—	1	2,400	1	—	—	—
Сально-свѣчные . . . . .	—	—	—	—	—	—	2	1,500	3	2	810	2	—	—	—	—	—	—
Мыловаренные . . . . .	—	—	—	—	—	—	3	9,800	5	5	5,190	8	—	—	—	1	3,500	3
Щетино-выдѣлывающіе . . . . .	—	—	—	—	—	—	—	—	—	—	—	—	—	—	—	—	—	—
Валяно-сапожные . . . . .	—	—	—	—	—	—	—	—	—	—	—	—	—	—	—	—	—	—
<b>2 Обдѣлывающіе растительные продукты.</b>																		
Бумаго-прядильные. . . . .	—	—	—	—	—	—	—	—	—	—	—	—	—	—	—	—	—	—
Табачно-махорочные . . . . .	—	—	—	—	—	—	—	—	—	—	—	—	1	10,834	8	—	—	—
Соломенно и картонно-бумажные. . . . .	—	—	—	—	—	—	—	—	—	—	—	—	—	—	—	—	—	—
Канатные . . . . .	—	—	—	—	—	—	1	14,000	14	2	1,500	11	—	—	—	—	—	—
Писче-бумажные. . . . .	—	—	—	—	—	—	—	—	—	—	—	—	—	—	—	2	162,500	246
Винокуренные . . . . .	—	—	—	—	—	—	2	978,631	82	2	452,440	66	1	975,273	51	1	532,717	40
Водочные . . . . .	—	—	—	—	—	—	2	12,534	7	—	—	—	1	42,323	35	1	15,450	20
Пиво и медоваренные. . . . .	—	—	—	—	—	—	1	7,723	5	2	27,182	11	1	78,033	30	—	—	—
Маслобойные . . . . .	—	—	—	13	3,360	39	1	1,680	3	—	—	—	—	—	—	—	—	—
Паточные . . . . .	—	—	—	—	—	—	—	—	—	—	—	—	—	—	—	—	—	—
Солодовенные. . . . .	—	—	—	—	—	—	1	5,890	3	4	1,120	6	5	3,380	6	—	—	—
Лѣсопильные . . . . .	—	—	—	—	—	—	—	—	—	—	—	—	—	—	—	—	—	—
Дрожжевые . . . . .	—	—	—	—	—	—	1	1,243	2	—	—	—	—	—	—	—	—	—



РОДЪ ФАБРИКЪ И ЗАВОДОВЪ.	ГОРОДЪ УРЖУМЪ.			Уѣздъ Уржумскій.			ГОРОДЪ ЯРАНСКЪ.			Уѣздъ Яранскій.			Всего въ губерніи.		
	Число фабрикъ и заводовъ.	Сумма производительности.	Число рабочихъ.	Число фабрикъ и заводовъ.	Сумма производительности.	Число рабочихъ.	Число фабрикъ и заводовъ.	Сумма производительности.	Число рабочихъ.	Число фабрикъ и заводовъ.	Сумма производительности.	Число рабочихъ.	Число фабрикъ и заводовъ.	Сумма производительности.	Число рабочихъ.
<b>1. Заводы и фабрики, обдѣлывающіе животные продукты.</b>															
Воскосвѣчные . . . . .	—	—	—	—	—	—	—	—	—	—	—	9	54,950	43	
Кожевенные . . . . .	2	8,350	6	5	1,566	10	—	—	—	7	3,370	17	132	3,124,109	1,489
Скорняжные, шубно-овчинные и рукавичные . . . . .	—	—	—	—	—	—	—	—	—	7	5,900	21	73	219,970	672
Клееваренные. . . . .	—	—	—	—	—	—	—	—	—	—	—	—	8	18,150	58
Салотопенные. . . . .	—	—	—	—	—	—	—	—	—	1	600	2	8	21,350	18
Сально-свѣчные . . . . .	1	1,000	2	2	900	4	—	—	—	6	10,050	17	17	35,040	38
Мыловаренные . . . . .	1	3,500	2	—	—	—	—	—	—	1	13,600	3	18	89,009	42
Щетино-выдѣлывающіе . . . . .	—	—	—	—	—	—	—	—	—	—	—	—	1	30,000	20
Валяно-сапожные . . . . .	—	—	—	—	—	—	—	—	—	3	24,380	47	11	37,680	114
<b>2 Обдѣлывающіе растительные продукты.</b>															
Бумаго-прядильные. . . . .	—	—	—	—	—	—	—	—	—	—	—	—	1	7,800	70
Табачно-махорочные . . . . .	—	—	—	—	—	—	—	—	—	—	—	—	3	59,270	45
Соломенно и картонно-бумажные. . . . .	—	—	—	—	—	—	—	—	—	—	—	—	3	13,000	74
Канатные . . . . .	—	—	—	—	—	—	—	—	—	—	—	—	10	23,350	45
Писче-бумажные. . . . .	—	—	—	—	—	—	—	—	—	—	—	—	3	276,500	606
Винокуренные . . . . .	—	—	—	3	907,540	105	1	220,538	40	2	528,811	74	19	7,880,542	665
Водочные . . . . .	—	—	—	1	14,553	2	1	225,987	8	—	—	—	8	932,911	117
Пиво и медоваренные. . . . .	—	—	—	1	5,449	5	—	—	—	1	8,946	6	10	169,803	81
Маслобойные . . . . .	3	1,140	5	13	5,580	26	—	—	—	50	17,245	137	142	59,260	375
Паточные . . . . .	—	—	—	1	650	4	—	—	—	—	—	—	1	650	4
Солодовенные. . . . .	—	—	—	2	1,120	3	—	—	—	—	—	—	12	11,510	18
Лѣсопильные . . . . .	—	—	—	—	—	—	—	—	—	—	—	—	1	4,400	14
Дрожжевые . . . . .	—	—	—	—	—	—	—	—	—	—	—	—	3	10,159	8



РОДЪ ФАБРИКЪ И ЗАВОДОВЪ.	ГУБЕРНСКІЙ Г. ВЯТКА.			Уѣздъ Вятскій.			ГОРОДЪ ГЛАЗОВЪ.			Уѣздъ Глазовскій.			ГОРОДЪ ЕЛАБУГА.			Уѣздъ Елабужскій.		
	Число фабрикъ и заводовъ.	Сумма производительности.	Число рабочихъ.	Число фабрикъ и заводовъ.	Сумма производительности.	Число рабочихъ.	Число фабрикъ и заводовъ.	Сумма производительности.	Число рабочихъ.	Число фабрикъ и заводовъ.	Сумма производительности.	Число рабочихъ.	Число фабрикъ и заводовъ.	Сумма производительности.	Число рабочихъ.	Число фабрикъ и заводовъ.	Сумма производительности.	Число рабочихъ.
Пряничные . . . . .	2	9,000	16	—	—	—	1	1,600	2	—	—	—	3	10,350	11	—	—	—
Смоло-дегтярные и скипидарные . .	—	—	—	—	—	—	—	—	—	7	7,555	71	—	—	—	2	3,440	6
Рогожные и кулево-трапцкіе . . . .	—	—	—	—	—	—	—	—	—	—	—	—	—	—	—	—	—	—
Поташные . . . . .	—	—	—	—	—	—	—	—	—	—	—	—	—	—	—	1	400	2
Эфирныхъ маслъ и терпентинные . .	—	—	—	1	800	5	—	—	—	—	—	—	—	—	—	—	—	—
<b>3. Обдѣлывающіе ископаемые продукты.</b>																		
Желѣзо-дѣлательные и чугуно-плавильные . . . . .	—	—	—	—	—	—	—	—	—	4	567,215	7760	—	—	—	—	—	—
Чугуно-литейные . . . . .	—	—	—	1	300	3	—	—	—	—	—	—	1	320	2	—	—	—
Оружейные . . . . .	—	—	—	—	—	—	—	—	—	—	—	—	—	—	—	—	—	—
Мѣде-плавильные . . . . .	—	—	—	—	—	—	—	—	—	—	—	—	—	—	—	—	—	—
Колоколо-литейные . . . . .	—	—	—	—	—	—	—	—	—	—	—	—	1	1,260	2	—	—	—
Стекольные . . . . .	—	—	—	—	—	—	—	—	—	5	93,800	263	—	—	—	1	33,560	105
Хрустальные . . . . .	—	—	—	—	—	—	—	—	—	—	—	—	—	—	—	—	—	—
Кирпичные . . . . .	—	—	—	4	800	12	2	2,330	42	—	—	—	—	—	—	1	350	3
<b>4 Смѣшанныхъ производствъ.</b>																		
Химическіе . . . . .	—	—	—	—	—	—	—	—	—	—	—	—	—	—	—	2	994,500	800
Фосфорно-спичечные . . . . .	4	26,317	65	15	147,844	321	—	—	—	—	—	—	—	—	—	1	16,087	68
Мукомольныхъ паровыхъ мельницъ.	1	400	2	—	—	—	—	—	—	—	—	—	—	—	—	1	6,600	20
Итого . . . . .	18	263,553	195	79	1,368,609	1,434	4	6,074	45	17	792,036	8109	14	661,303	80	19	3,062,403	1,117



РОДЪ ФАБРИКЪ И ЗАВОДОВЪ.	ГОРОДЪ КОТЕЛЬНИЧЪ.			Уѣздъ Котельническій.			ГОРОДЪ МАЛМЫЖЪ.			Уѣздъ Малмыжскій.			ГОРОДЪ НОЛИНСКЪ.			Уѣздъ Нолинскій.		
	Число фабрикъ и заводовъ.	Сумма производительности.	Число рабочихъ.	Число фабрикъ и заводовъ.	Сумма производительности.	Число рабочихъ.	Число фабрикъ и заводовъ.	Сумма производительности.	Число рабочихъ.	Число фабрикъ и заводовъ.	Сумма производительности.	Число рабочихъ.	Число фабрикъ и заводовъ.	Сумма производительности.	Число рабочихъ.	Число фабрикъ и заводовъ.	Сумма производительности.	Число рабочихъ.
Пряничные. . . . .	5	2,850	16	—	—	—	—	—	—	1	420	4	5	13,985	21	—	—	—
Смоло-дегтярные и скипидарные . .	—	—	—	10	6,480	10	—	—	—	48	25,400	320	—	—	—	9	2,700	18
Рогожные и кулево-ткацкіе. . . . .	—	—	—	1	1,500	30	—	—	—	—	—	—	—	—	5	2,700	58	—
Поташные . . . . .	—	—	—	—	—	—	—	—	—	—	—	—	—	—	—	—	—	—
Эфирныхъ маслъ и терпентинные . .	—	—	—	—	—	—	—	—	—	—	—	—	—	—	—	—	—	—
<b>3. Обдѣлывающіе ископаемые продукты.</b>																		
Желѣзо-дѣлательные и чугуно-плавильные . . . . .	—	—	—	—	—	—	—	—	—	—	—	—	—	—	—	—	—	—
Чугуно-литейные . . . . .	—	—	—	—	—	—	—	—	—	—	—	—	—	—	1	600	2	—
Оружейные и сталедѣлательные . . .	—	—	—	—	—	—	—	—	—	—	—	—	—	—	—	—	—	—
Мѣде-плавильные . . . . .	—	—	—	—	—	—	—	—	—	—	—	—	—	—	—	—	—	—
Колоколо-литейные. . . . .	—	—	—	—	—	—	—	—	—	—	—	—	—	—	—	—	—	—
Стекольные . . . . .	—	—	—	—	—	—	—	—	—	—	—	—	—	—	—	—	—	—
Хрустальные . . . . .	—	—	—	—	—	—	—	—	—	—	—	—	—	—	—	—	—	—
Кирпичные . . . . .	2	400	8	—	—	—	—	—	—	1	350	16	—	—	—	—	—	—
Кузнечно-слесарные . . . . .	—	—	—	—	—	—	—	—	—	—	—	—	—	—	—	—	—	—
<b>4. Смѣшанныхъ производствъ.</b>																		
Химическіе . . . . .	—	—	—	—	—	—	—	—	—	—	—	—	—	—	—	—	—	—
Фосфорно-спичечные . . . . .	—	—	—	—	—	—	—	—	—	—	—	—	—	—	—	—	—	—
Мукомольныхъ паровыхъ мельницъ.	—	—	—	—	—	—	—	—	—	—	—	—	—	—	—	—	—	—
<b>Итого. . . . .</b>	<b>12</b>	<b>95,612</b>	<b>80</b>	<b>26</b>	<b>141,163</b>	<b>113</b>	<b>8</b>	<b>5,538</b>	<b>27</b>	<b>80</b>	<b>1,949,172</b>	<b>620</b>	<b>14</b>	<b>365,647</b>	<b>192</b>	<b>22</b>	<b>10,445</b>	<b>105</b>



РОДЪ ФАБРИКЪ И ЗАВОДОВЪ.	ГОРОДЪ ОРЛОВЪ.			Уѣздъ Орловскій.			ГОРОДЪ САРАПУЛЬ.			Уѣздъ Сарапульскій.			ГОРОДЪ СЛОБОДСКОЙ.			Уѣздъ Слободской.		
	Число фабрикъ и заводовъ.	Сумма производительности.	Число рабочихъ.	Число фабрикъ и заводовъ.	Сумма производительности.	Число рабочихъ.	Число фабрикъ и заводовъ.	Сумма производительности.	Число рабочихъ.	Число фабрикъ и заводовъ.	Сумма производительности.	Число рабочихъ.	Число фабрикъ и заводовъ.	Сумма производительности.	Число рабочихъ.	Число фабрикъ и заводовъ.	Сумма производительности.	Число рабочихъ.
Пряничные . . . . .	1	200	2	—	—	—	6	6,894	9	—	—	—	2	3,000	14	—	—	—
Смоло-дегтярные и скипидарные . .	—	—	—	39	28,834	96	—	—	—	3	2,670	6	—	—	—	4	19,900	25
Рогожные и кулево-ткацкіе . . . .	—	—	—	20	32,000	483	—	—	—	4	2,100	45	—	—	—	—	—	—
Поташные . . . . .	—	—	—	—	—	—	—	—	—	3	1,560	17	—	—	—	—	—	—
Эфирныхъ маслъ и терпентинные .	—	—	—	1	500	2	—	—	—	—	—	—	—	—	—	—	—	—
<b>3. Обдѣлывающіе ископаемые продукты.</b>																		
Желѣзо-дѣлательные и чугуно-плавильные . . . . .	—	—	—	—	—	—	—	—	—	1	947,037	1971	—	—	—	4	1,354,248	7,695
Чугуно-литейные . . . . .	—	—	—	—	—	—	1	10,000	7	2	10,380	17	2	2,100	8	—	—	—
Оружейные и сталедѣлательные . .	—	—	—	—	—	—	—	—	—	1	665,777	3942	—	—	—	—	—	—
Мѣде-плавильные . . . . .	—	—	—	—	—	—	—	—	—	—	—	—	1	1,800	6	—	—	—
Болоколо-литейные . . . . .	—	—	—	—	—	—	—	—	—	—	—	—	1	46,956	21	—	—	—
Стекольные . . . . .	—	—	—	—	—	—	—	—	—	—	—	—	—	—	—	—	—	—
Хрустальные . . . . .	—	—	—	—	—	—	—	—	—	—	—	—	—	—	—	—	—	—
Кирпичные . . . . .	—	—	—	—	—	—	10	4,420	30	1	220	4	—	—	—	—	—	—
Кузнечно-слесарные . . . . .	—	—	—	—	—	—	—	—	—	10	14,580	137	—	—	—	—	—	—
<b>4. Смѣшанныхъ производствъ.</b>																		
Химическіе . . . . .	—	—	—	—	—	—	—	—	—	—	—	—	—	—	—	—	—	—
Фосфорно-спичечные . . . . .	—	—	—	3	17,482	45	—	—	—	—	—	—	2	81,516	122	—	—	—
Мукомольныхъ паровыхъ мельницъ.	—	—	—	—	—	—	—	—	—	—	—	—	—	—	—	—	—	—
Итого . . . . .	4	14,300	15	81	85,662	677	52	1,284,225	290	56	2,147,628	6278	75	1,930,335	768	68	3,021,240	8,713



РОДЪ ФАБРИКЪ И ЗАВОДОВЪ.	ГОРОДЪ УРЖУМЪ.			Уѣздъ Уржумскій.			ГОРОДЪ ЯРАНСКЪ.			Уѣздъ Яранскій.			Всего въ губерніи.		
	Число фабрикъ и заводовъ.	Сумма производительности.	Число рабочихъ.	Число фабрикъ и заводовъ.	Сумма производительности.	Число рабочихъ.	Число фабрикъ и заводовъ.	Сумма производительности.	Число рабочихъ.	Число фабрикъ и заводовъ.	Сумма производительности.	Число рабочихъ.	Число фабрикъ и заводовъ.	Сумма производительности.	Число рабочихъ.
Пряничные . . . . .	—	—	—	—	—	—	—	—	—	5	12,000	19	31	60,299	114
Смоло-дегтярные и скипидарные . .	—	—	—	12	4,740	27	—	—	—	6	15,060	7	140	116,779	586
Рогожные и кулево-трацкіе . . . .	—	—	—	1	850	25	—	—	—	—	—	—	31	39,150	641
Поташные . . . . .	—	—	—	—	—	—	—	—	—	—	—	—	4	1,960	19
Эфирныхъ маслъ и терпентинные .	—	—	—	—	—	—	—	—	—	—	—	—	2	1,300	7
<b>3. Обдѣлывающіе ископаемые продукты.</b>															
Желѣзо-дѣлательные и чугуно-плавильные . . . . .	—	—	—	—	—	—	—	—	—	—	—	—	9	2,868,500	17,426 *)
Чугуно-литейные . . . . .	—	—	—	—	—	—	—	—	—	—	—	—	8	23,700	39
Оружейные и сталедѣлательные . .	—	—	—	—	—	—	—	—	—	—	—	—	1	665,777	3,942
Мѣде-плавильные . . . . .	—	—	—	—	—	—	—	—	—	—	—	—	1	1,800	6
Колоколо-литейные . . . . .	—	—	—	—	—	—	—	—	—	1	6,900	4	3	55,116	27
Стекольные . . . . .	—	—	—	1	8,680	40	—	—	—	—	—	—	7	136,040	408
Хрустальные . . . . .	—	—	—	1	60,000	185	—	—	—	—	—	—	1	60,000	185
Кирпичные . . . . .	—	—	—	—	—	—	—	—	—	1	910	12	11	5,040	56
Кузнечно-слесарные . . . . .	—	—	—	—	—	—	—	—	—	1	22,500	50	—	—	—
<b>4. Смѣшанныхъ производствъ.</b>															
Химическіе . . . . .	—	—	—	—	—	—	—	—	—	—	—	—	2	994,500	800
Фосфорно-спичечные . . . . .	—	—	—	2	2,114	18	—	—	—	4	20,385	63	31	311,745	702
Мукомольныхъ паровыхъ мельницъ.	—	—	—	—	—	—	—	—	—	1	750	8	3	7,750	30
Итого . . . . .	7	13,990	15	45	1,013,742	454	4	469,935	110	106	673,037	481	811	18,475,729	29,918

\*) Въ томъ числѣ работающихъ на сторонѣ до 9,000 человекъ.



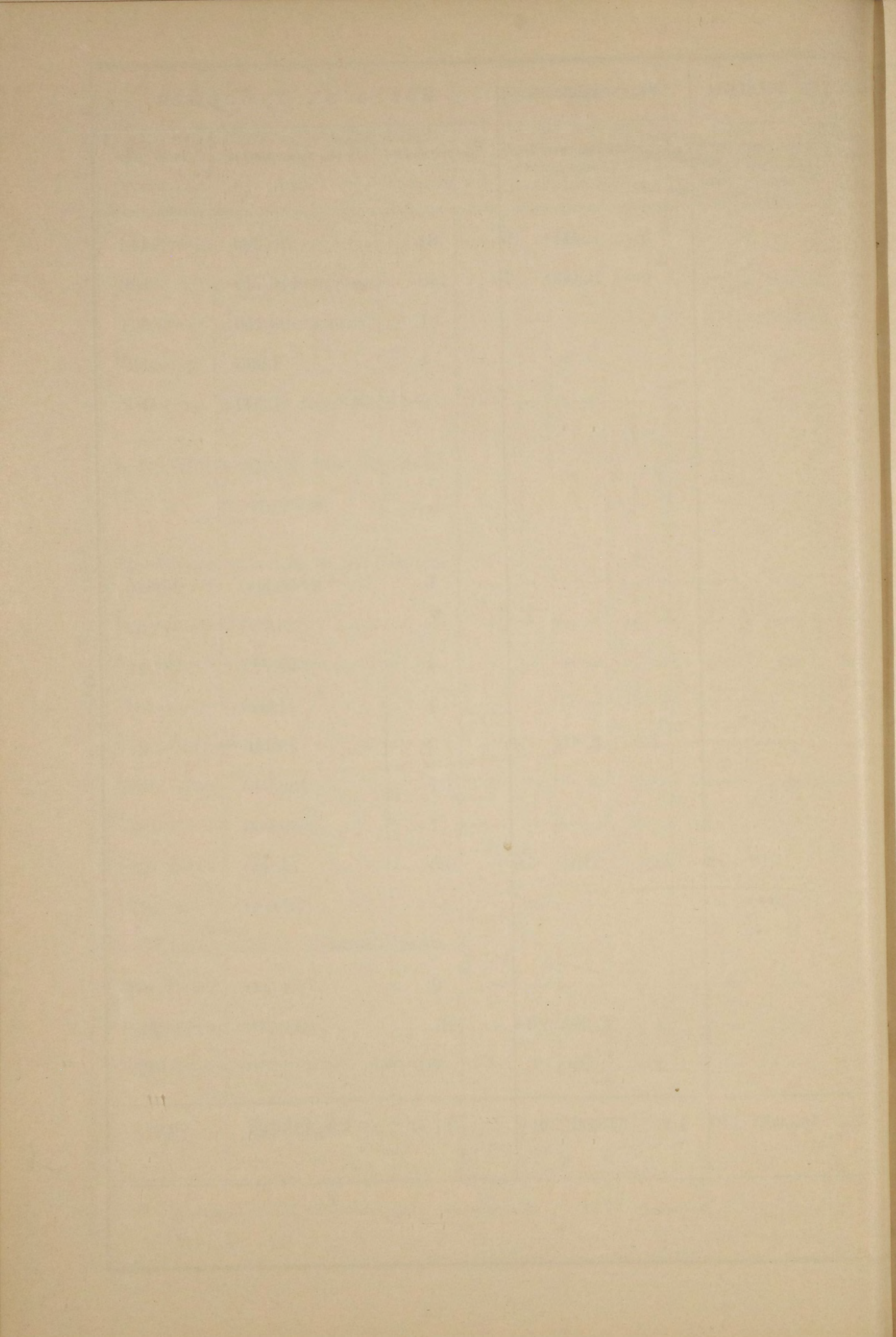



**ВѢДОМОСТЬ**

О

**Д В И Ж Е Н И И   Н А С Е Л Е Н И Я**

ВЪ

**ВЯТСКОЙ ГУБЕРНИИ**

ЗА 1888 ГОДЪ.



ГОРОДА И УѢЗДЫ.	Число браковъ.	Ч И С Л О			Р О Д И В Ш И Х С Я.						Число умершихъ.			Прибыль или убыль.
		Законнорожденныхъ.			Незаконнорожденныхъ.			В с е г о.						
		МУЖ. П.	ЖЕН. П.	ОБОЕГО П.	МУЖ. П.	ЖЕН. П.	ОБОЕГО П.	МУЖ. П.	ЖЕН. П.	ОБОЕГО П.	МУЖ. П.	ЖЕН. П.	ОБОЕГО П.	
Города: Вятка . . . . .	129	255	262	517	64	50	114	319	312	631	300	233	533	+98
Глазовъ. . . . .	8	24	30	54	2	2	4	26	32	58	33	42	75	-17
Елабуга. . . . .	58	163	173	336	13	9	22	176	182	358	170	161	331	+27
Котельничъ . . . . .	12	41	44	85	—	1	1	41	45	86	45	45	90	-4
Малмыжъ . . . . .	15	44	48	92	3	2	5	47	50	97	56	40	96	+1
Нолинскъ . . . . .	18	49	52	101	4	3	7	53	55	108	39	46	85	+23
Орловъ . . . . .	21	40	29	69	1	—	1	41	29	70	28	29	57	+13
Сарапулъ . . . . .	130	347	345	692	22	22	44	369	367	736	354	321	675	+61
Слободской . . . . .	60	153	147	300	5	6	11	158	153	311	127	95	222	+89
Уржумъ . . . . .	26	92	69	161	9	9	18	101	78	179	104	72	176	+3
Яранскъ . . . . .	14	53	41	94	2	—	2	55	41	96	42	51	93	+3
Царевосанчурскъ . . . . .	7	20	11	31	—	1	1	20	12	32	18	25	43	-11
Итого въ городахъ . . . . .	498	1,281	1,251	2,532	125	105	230	1,406	1,356	2,762	1,316	1,160	2,476	+286
Уѣзды: Вятскій . . . . .	1,806	4,521	4,195	8,716	73	82	155	4,594	4,277	8,871	3,216	3,202	6,418	+2,453
Глазовскій. . . . .	2,891	8,897	8,461	17,358	363	342	705	9,260	8,803	18,063	5,643	5,542	11,185	+6,878
Елабужскій . . . . .	1,676	5,744	5,519	11,263	330	291	621	6,074	5,810	11,884	4,173	4,007	8,180	+3,704
Котельническій . . . . .	2,602	6,255	6,105	12,360	150	143	293	6,405	6,248	12,653	3,918	3,889	7,807	+4,846
Малмыжскій . . . . .	2,329	6,686	6,391	13,077	420	378	798	7,106	6,769	13,875	4,611	4,531	9,142	+4,733
Нолинскій . . . . .	1,983	5,343	5,150	10,493	185	167	352	5,528	5,317	10,845	4,188	4,192	8,380	+2,465
Орловскій . . . . .	1,942	5,043	4,807	9,850	100	129	229	5,143	4,936	10,079	3,207	3,055	6,262	+3,817
Сарапульскій. . . . .	3,324	9,231	8,917	18,148	428	391	819	9,659	9,308	18,967	6,358	6,268	12,626	+6,341
Слободской . . . . .	2,222	4,851	4,877	9,728	123	138	261	4,974	5,015	9,989	3,221	3,262	6,483	+3,506
Уржумскій. . . . .	2,593	7,878	7,649	15,527	229	211	440	8,107	7,860	15,967	5,059	4,931	9,990	+5,977
Яранскій . . . . .	3,497	9,984	9,564	19,548	131	111	242	10,115	9,675	19,790	6,210	5,911	12,121	+7,669
Итого въ уѣздахъ. . . . .	26,865	74,433	71,635	146,068	2,532	2,383	4,915	76,965	74,018	150,983	49,804	48,790	98,594	+52,389
Всего въ губерніи. . . . .	27,363	75,714	72,886	148,600	2,657	2,488	5,145	78,371	75,374	153,745	51,120	49,950	101,070	+52,675







**ВѢДОМОСТЬ**

О

**ПОДАТЯХЪ И НЕДОИМКАХЪ**

ПО

**ВЯТСКОЙ ГУБЕРНІИ**

ЗА 1888 ГОДЪ.























РОДЫ ПОДАТЕЙ.	Слѣдовало вступить.				Вновь причислено.			
	Недоимокъ.		Оклада 1888 года.		Недоимокъ.		Оклада 1888 года.	
	Рубли.	К.	Рубли.	К.	Рубли.	К.	Рубли.	К.
безъ торговъ, участки горнозаводскихъ имѣній наслѣдниковъ маіора Николая Мосолова, съ которыхъ начислено процентовъ 257 руб. 29 коп., подлежащихъ поступленію съ 1888 года.								
Капитала . . . . .	209	27	—	—	—	—	—	—
Сверхъ того, съ 1889 года, причисляется къ поступленію процентовъ— за разсрочку 209 р. 27 к.—236 руб. 2 коп.								
<b>IV. Въ семь числѣ взысканій— на отвѣтственности губернскаго начальства.</b>								
<b>П о в ѣ д о м с т в у:</b>								
Военному . . . . .	139	97	—	—	54	45	—	—
Министерства Государственныхъ Имуществъ . . . . .	428,214	27	—	—	839	21	—	—
Министерства Финансовъ:								
Департамента Государственнаго Казначейства . . . . .	47,533	19	—	—	—	—	—	—
Департамента Неокладныхъ Сборовъ.	11,237	98	—	—	—	—	—	—
Департамента Торговли и Мануфактуръ . . . . .	11,339	2	—	—	—	—	—	—
По Кредитной Части . . . . .	282,017	19	—	—	—	—	—	—
Министерства Внутреннихъ Дѣлъ .	13,727	79	—	—	—	—	—	—
— — — — Путей Сообщенія . .	47	83	—	—	—	—	—	—
— — — — Юстиціи . . . . .	48,420	37	—	—	—	—	—	—
<b>И т о г о . .</b>	<b>842,677</b>	<b>61</b>	<b>—</b>	<b>—</b>	<b>893</b>	<b>66</b>	<b>—</b>	<b>—</b>

И с к л ю ч е н о.				В з ы с к а н о.				Осталось къ 1-му Января 1889 года.					
Недоимокъ.		Оклада 1888 года.		Недоимокъ.		Оклада 1888 года.		Недоимокъ.		Оклада 1888 года.		В с е г о.	
Рубли.	К.	Рубли.	К.	Рубли.	К.	Рубли.	К.	Рубли.	К.	Рубли.	Коп.	Рубли.	Коп.
—	—	—	—	—	—	—	—	209	27	—	—	209	27
—	—	—	—	—	—	—	—	194	42	—	—	194	42
7,412	95	—	—	11,974	92	—	—	409,665	61	—	—	409,665	61
540	27	—	—	2,995	87	—	—	43,997	5	—	—	43,997	5
1,983	45	—	—	1,519	8	—	—	7,735	45	—	—	7,735	45
5,061	25	—	—	2,064	80	—	—	4,212	97	—	—	4,212	97
282,017	19	—	—	—	—	—	—	—	—	—	—	—	—
1,156	96	—	—	1,470	50	—	—	11,100	33	—	—	11,100	33
—	—	—	—	—	—	—	—	47	83	—	—	47	83
7,367	18	—	—	1,228	3	—	—	39,825	16	—	—	39,825	16
<b>305,539</b>	<b>25</b>	<b>—</b>	<b>—</b>	<b>21,253</b>	<b>20</b>	<b>—</b>	<b>—</b>	<b>516,778</b>	<b>82</b>	<b>—</b>	<b>—</b>	<b>516,778</b>	<b>82</b>







# ВѢДОМОСТЬ

О

РАСПРЕДѢЛЕНИИ НЕДОМОКЪ ПО ГОРОДАМЪ И УѢЗДАМЪ

ВЯТСКОЙ ГУБЕРНІИ

ЗА 1888 ГОДЪ.



НЕДОИМОКЪ. ГОРОДА И УЪЗДЫ.	По оброчнымъ пода- тямъ.		По подушной подати.		По податямъ другихъ на- менованій.		По государ- ственному по- земельному налогу.		По выкуп- нымъ пла- тежамъ		По разнымъ ок- ладнымъ сборамъ, состоящимъ на разныхъ лицахъ.		По налогу съ недвижимыхъ имуществъ		По податнымъ недоимкамъ, разрочен- нымъ.		По разнымъ взысканіямъ.		По разнымъ взысканіямъ, разрочен- нымъ.		В с е г о .	
	Рубли.	К.	Рубли.	К.	Рубли.	К.	Рубли.	К.	Рубли.	К.	Рубли.	К.	Рубли.	К.	Рубли.	К.	Рубли.	К.	Рубли.	К.	Рубли.	Коп.
Губернскій г. ВЯТКА . . . . .	—	—	—	—	—	—	—	—	—	—	—	—	—	260 93	—	—	—	—	—	—	—	260 93
Уѣздъ Вятскій . . . . .	836 64	—	163 39	—	—	—	47 5	—	—	—	—	—	—	—	—	56,023 74	—	—	—	—	57,070 82	
Городъ ГЛАЗОВЪ . . . . .	—	—	—	—	—	—	—	—	—	—	—	—	—	101 41	—	—	—	—	—	—	101 41	
Уѣздъ Глазовскій . . . . .	114,000 19	—	27,984 20	—	855 55	—	4,803 14	—	27,522 90	43,269 27	—	—	15,413 45	—	90,193 15	—	—	—	—	—	324,041 85	
Городъ ЕЛАБУГА. . . . .	—	—	—	—	—	—	—	—	—	—	—	—	—	36 68	—	—	—	—	—	—	36 68	
Уѣздъ Елабужскій. . . . .	7,120 36	—	7,567 11	—	—	—	509 91	—	2,941 94	—	—	—	—	—	41,470 22	—	—	—	—	—	59,609 54	
Городъ КОТЕЛЬНИЧЪ. . . . .	—	—	—	—	—	—	—	—	—	—	—	—	—	19 57	—	—	—	—	—	—	19 57	
Уѣздъ Котельничскій . . . . .	199,340 80	—	46,058 69	—	—	—	22 5	—	—	—	—	—	—	—	25,433 10	—	—	—	—	—	270,854 64	
Городъ МАЛМЫЖЪ. . . . .	—	—	—	—	—	—	—	—	—	—	—	—	—	—	—	—	—	—	—	—	—	
Уѣздъ Малмыжскій . . . . .	179,561 40	—	41,560 33	—	2,667 10	—	1,586 90	—	5,310 22	—	—	—	135 78	—	63,024 36	—	—	—	—	—	293,846 9	
Городъ НОЛИНСКЪ. . . . .	—	—	—	—	—	—	—	—	—	—	—	—	—	—	—	—	—	—	—	—	—	
Уѣздъ Нолинскій . . . . .	3,070 1	—	75 76	—	—	—	1 39	—	6 4	—	—	—	—	—	17,980 43	—	—	—	—	—	21,133 63	
Городъ ОРЛОВЪ . . . . .	—	—	—	—	—	—	—	—	—	—	—	—	—	—	—	—	—	—	—	—	—	
Уѣздъ Орловскій . . . . .	14,418 90	—	4,472 64	—	39 82	—	58 30	—	—	—	—	—	—	—	21,236 65	—	—	—	—	—	40,226 31	
Городъ САРАПУЛЪ. . . . .	—	—	—	—	—	—	—	—	—	—	—	—	—	—	—	—	—	—	—	—	—	
Уѣздъ Сарапульскій . . . . .	63 52	—	259 42	—	—	—	17 50	—	1,670 37	—	—	—	—	—	68,369 63	—	—	—	—	—	70,380 44	
Городъ СЛОБОДСКОЙ. . . . .	—	—	—	—	—	—	—	—	—	—	—	—	—	—	—	—	—	—	—	—	—	
Уѣздъ Слободской . . . . .	19,951 12	—	7,893 53	—	—	—	349 37	—	4 41	—	—	—	216,869 39	—	11,534 58	—	—	—	—	—	256,602 40	
Городъ УРЖУМЪ. . . . .	—	—	—	—	—	—	—	—	—	—	—	—	—	—	—	—	—	—	—	—	—	
Уѣздъ Уржумскій . . . . .	26,012 50	—	33,050 30	—	—	—	1,024 69	—	7,470 94	—	—	—	—	—	472,042 72	—	209 27	—	—	—	539,810 42	
Городъ ЯРАНСКЪ . . . . .	—	—	—	—	—	—	—	—	—	—	—	—	—	—	—	—	—	—	—	—	—	
Уѣздъ Яранскій . . . . .	4,037 38	—	6,484 12	—	191 57	—	—	—	1,136 98	—	—	—	—	—	23,316 5	—	—	—	—	—	35,166 10	
И т о г о . . . . .	568,412 82	—	175,569 49	—	3,754 4	—	8,420 30	—	46,063 80	43,269 27	—	418 59	232,418 62	—	890,624 63	—	209 27	—	—	—	1,969,160 83	







**ВѢДОМОСТЬ**

О

**ДОХОДАХЪ И РАСХОДАХЪ ГОРОДОВЪ**

ВЪ

**ВЯТСКОЙ ГУБЕРНІИ**

ЗА 1888 ГОДЪ.



НАЗВАНІЕ ГОРОДОВЪ.	Осталось отъ прошедшихъ годовъ.		Приходъ за 1888 годъ.		Расходъ за 1888 годъ.		Остатокъ или передержка противъ годового дохода.		Сколько осталось суммъ къ слѣдующему году.		Количество недоимокъ по городскимъ сборамъ къ 1 января 1889 года.	
	Рубли.	Коп.	Рубли.	Коп.	Рубли.	Коп.	Рубли.	Коп.	Рубли.	Коп.	Рубли.	Коп.
Вятка . . . . .	2,988	6 <sup>1</sup> / <sub>4</sub>	48,031	82 <sup>1</sup> / <sub>2</sub>	50,755	29	—2,723	46 <sup>1</sup> / <sub>2</sub>	264	59 <sup>3</sup> / <sub>4</sub>	9,295	24
Глазовъ. . . . .	3,163	9 <sup>1</sup> / <sub>2</sub>	13,015	11 <sup>1</sup> / <sub>2</sub>	12,545	61 <sup>1</sup> / <sub>4</sub>	+469	50 <sup>1</sup> / <sub>4</sub>	3,632	59 <sup>3</sup> / <sub>4</sub>	4,115	19
Елабуга . . . . .	5,385	9	42,721	60	42,986	80	—265	20	5,119	89	5,540	32
Котельничъ . . . . .	19,177	<sup>3</sup> / <sub>4</sub>	25,592	97	30,987	70 <sup>3</sup> / <sub>4</sub>	—5,394	73 <sup>3</sup> / <sub>4</sub>	13,782	27	1,766	87
Малмыжъ . . . . .	26,880	45	18,963	41	22,425	18	—3,461	77	23,418	68	5,030	57
Нолинскъ . . . . .	1,471	26	12,878	—	13,409	99	—531	99	939	27	1,513	22
Орловъ. . . . .	31,659	95 <sup>1</sup> / <sub>2</sub>	20,000	12	19,097	86	+902	26	32,562	21 <sup>1</sup> / <sub>2</sub>	7,212	11
Сарапулъ . . . . .	50,831	44	51,974	77	63,015	90	—11,041	13	39,790	31	6,462	51
Слободской . . . . .	68,613	12	24,530	94	23,008	25	+1,522	69	70,135	81	942	55
Уржумъ . . . . .	12,255	13	20,577	18	20,138	4	+439	14	12,694	27	11,634	47
Яранскъ . . . . .	2,879	65	24,780	86	22,406	10 <sup>1</sup> / <sub>4</sub>	+2,374	75 <sup>3</sup> / <sub>4</sub>	5,254	40 <sup>3</sup> / <sub>4</sub>	754	63
Царевосанчурскъ . . . . .	15,784	90 <sup>3</sup> / <sub>4</sub>	10,127	27	11,737	49 <sup>1</sup> / <sub>2</sub>	—1,610	22 <sup>1</sup> / <sub>2</sub>	14,174	68 <sup>1</sup> / <sub>4</sub>	460	57
Итого . . . . .	241,089	16 <sup>3</sup> / <sub>4</sub>	313,194	6	332,514	22 <sup>3</sup> / <sub>4</sub>	—19,320	16 <sup>3</sup> / <sub>4</sub>	221,769	—	54,728	25







# ВЪДОМОСТЪ

О

ВЫПОЛНЕНИИ ПРИЗЫВА КЪ ИСПОЛНЕНІЮ ВОИНСКОЙ  
ПОВИННОСТИ

ВЪ

ВЯТСКОЙ ГУБЕРНІИ

ЗА 1888 ГОДЪ.



№№ статей по порядку.	СОДЕРЖАНІЕ СТАТЕЙ.	Всего по губернии.
	<b>І.</b>	
	<b>О выполненіи призыва.</b>	
1	<i>Призыву къ исполненію воинской повинности подлежало:</i>	
	а) по призывнымъ спискамъ . . . . .	25,569
	б) по дополнительнымъ спискамъ А. . . . .	4
	<b>Итого . . . . .</b>	<b>25,573</b>
	в) по дополнительнымъ спискамъ Б. . . . .	3,278
2	Исключено изъ означенныхъ списковъ убывшихъ послѣ составленія призывныхъ списковъ. .	280
	Въ томъ числѣ исключенныхъ изъ дополнительныхъ списковъ А. и Б. . . . .	14
3	Числилось по дополнительнымъ спискамъ В. .	16
4	<i>Въ число внесенныхъ въ призывные списки заключалось:</i>	
	а) имѣющихъ право на льготу по семейному положенію І разряда . . . . .	6,844
	II — — . . . . .	5,596
	III — — . . . . .	1,125
	<b>Итого . . . . .</b>	<b>13,565</b>
	б) получившихъ отсрочку:	
	1) на окончаніе образованія . . . . .	39
	2) для поступленія въ духовное званіе, по 55 ст. устава. . . . .	10
	<b>Итого . . . . .</b>	<b>49</b>
	в) освобожденныхъ отъ жеребья по 54 ст. устава	9
	г) — — — — — по 62 ст. пун. 1	6
	д) — — — — — воинской повинности по 62 ст. устава . . . . .	26



№№ статей по порядку.	СОДЕРЖАНІЕ СТАТЕЙ.	Всего по губерніи.
5	Число лицъ, коимъ опредѣленъ возрастъ по наружному виду, по 137 и 138 статьямъ устава . . .	354
6	Изъ того числа внесено въ призывной списокъ дополнительно, по 139 ст. устава . . . . .	239
7	Всего вынутаю жеребья подлежало . . . . .	25,527
8	<p><i>При осмотръ и пріемъ:</i></p> <p>а) освобождено отъ службы въ войскахъ:</p> <p>1) по недостаточному росту . . . . .</p> <p>2) по болѣзнямъ и тѣлеснымъ недостаткамъ . . . . .</p> <p>3) вслѣдствіе одновременнаго призыва къ жеребью двухъ родныхъ братьевъ, по 50 ст. устава . . . . .</p>	<p>209</p> <p>1,955</p> <p>19</p>
И т о г о . . . . .		2,183
<p>При зачисленіи въ ополченіе по закону 14 іюня 1888 года.</p>		
б) назначена отсрочка: по невозмужалости . . . . .		753
Для пріема на службу:		
1) по невозмужалости . . . . .		2,847
2) для излѣченія болѣзней. . . . .		161
3) вслѣдствіе нахождения подъ слѣдствіемъ и судомъ . . . . .		37
в) назначено къ переосвидѣтельствуванію . . . . .		2
г) отправлено въ лѣчебныя заведенія на испытаніе. . . . .		233
д) не явилось по призыву: для пріема на службу . . . . .		221
— — — — — для зачисленія въ ополченіе . . . . .		469
И т о г о . . . . .		4,723
9	По разверсткѣ назначено къ поступленію на службу . . . . .	7,435



№№ статей по порядку.	СОДЕРЖАНИЕ СТАТЕЙ.	Всего по губернии.
10	<p><i>Въ то число принято въ войска:</i></p> <p>а) изъ лицъ, внесенныхъ въ дополнительный списокъ А, подлежащихъ назначенію на службу безъ жеребья:</p> <p>на основаніи 158 статьи устава . . . . . 3</p> <p>б) изъ лицъ, внесенныхъ въ дополнительный списокъ Б, поступленіе коихъ въ войска было отсрочено:</p> <p>1) на основаніи 44 статьи устава . . . . . 893</p> <p>2) — — — 53 — — — . . . . . 4</p> <hr/> <p style="text-align: right;">И т о г о . . . . . 897</p> <p>в) изъ лицъ, внесенныхъ въ призывные списки. 6,518</p> <p>г) зачетныхъ квитанцій . . . . . 3</p> <hr/> <p style="text-align: right;">Всего принято . . . . . 7,421</p>	
11	<p><i>Въ число принятыхъ заключается:</i></p> <p>а) не имѣющихъ права на льготу по семейному положенію . . . . . 7,314</p> <p>б) имѣвшихъ права на эту льготу:</p> <p>1) III разряда . . . . . 72</p> <p>2) II разряда . . . . . 32</p> <hr/> <p style="text-align: right;">И т о г о . . . . . 7,418</p> <p>г) имѣющихъ право на сокращенные сроки службы:</p> <p>1) по 1 пункту 56 статьи устава . . . . . 10</p> <p>2) — 2 — — — — — . . . . . 41</p> <p>3) — 3 — — — — — . . . . . 760</p> <p>д) не имѣющихъ права на сокращенные сроки службы по образованію:</p> <p>1) умѣющихъ читать и писать, или только читать. 1,486</p>	



№№ статей по порядку.	СОДЕРЖАНІЕ СТАТЕЙ.	Всего по губерніи.
	2) неграмотныхъ . . . . .	5,121
	И т о г о . . . . .	7,418
	е) подлежащихъ по приѣмѣ зачисленію въ запасъ: на основаніи 63 статьи устава . . . . .	19
	ж) способныхъ къ строевой службѣ . . . . .	7,315
	— — — нестроевой службѣ . . . . .	87
	И т о г о . . . . .	7,402
	з) мѣрою роста:	
	1) въ 2 аршина 2 <sup>1</sup> / <sub>2</sub> вершка . . . . .	271
	2) — — — 3 — — . . . . .	1,007
	3) — — — 4 — — . . . . .	1,992
	4) — — — 5 — — . . . . .	2,068
	5) — — — 6 — — . . . . .	1,355
	6) — — — 7 — — . . . . .	537
	7) — — — 8 — — . . . . .	151
	8) — — — 9 — — . . . . .	18
	9) — — — 10 — — . . . . .	3
	И т о г о . . . . .	7,402
	и) по сословіямъ:	
	1) Дворянъ потомственныхъ и личныхъ . . . . .	9
	2) лицъ, состоящихъ на государственной гражданской службѣ . . . . .	5
	3) почетныхъ гражданъ: потомственныхъ и личныхъ . . . . .	34
	4) прочихъ лицъ, изъятыхъ отъ внесенія въ 10 народную перепись, а также вышедшихъ послѣ ревизіи изъ податнаго состоянія . . . . .	23



№№ статей по порядку.	<b>СОДЕРЖАНІЕ СТАТЕЙ.</b>	Всего по губернии.
	5) купцовъ . . . . .	9
	6) мѣщанъ и цеховыхъ . . . . .	113
	7) крестьянъ всѣхъ наименованій . . . . .	7,223
	8) прочихъ лицъ, внесенныхъ въ ревизскія сказки, а равно приписанныхъ къ обществамъ послѣ ревизіи . . . . .	2
	<b>Итого . . .</b>	<b>7,418</b>
	i) по происхожденію:	
	1) Русскихъ, Малороссіянъ и Бѣлоруссовъ . . . . .	6,028
	2) Евреевъ . . . . .	1
	3) Татаръ . . . . .	306
	4) Бисермянъ . . . . .	25
	5) Пермиковъ . . . . .	4
	6) Вотяковъ . . . . .	799
	7) Черемисъ . . . . .	228
	8) Башкиръ . . . . .	25
	9) Поляковъ . . . . .	1
	10) Нѣмцевъ . . . . .	1
	<b>Итого . . .</b>	<b>7,418</b>
	к) по вѣроисповѣданію:	
	1) Православныхъ и единовѣрцевъ . . . . .	6,904
	2) Раскольниковъ . . . . .	194
	3) Лютеранъ . . . . .	1
	4) Католиковъ . . . . .	1
	5) Евреевъ . . . . .	1
	6) Магометанъ . . . . .	298



№№ статей по порядку.	СО Д Е Р Ж А Н І Е С Т А Т Е Й .	Всего по губернии.
	7) Язычниковъ . . . . .	19
	И т о г о . . . . .	7,418
	л) женатыхъ . . . . .	2,282
12	<i>Изъ числа принятыхъ новобранцевъ:</i>	
	а) отправлено съ мѣстъ призыва въ лѣчебныя заведенія, на основаніи 23 статьи наставленія для руководства при освидѣтельствovanіи тѣлосложенія и здоровья лицъ, призванныхъ къ исполненію воинской повинности . . . . .	62
	б) отправлено съ мѣста призыва по назначенію въ войска . . . . .	17
	в) распушено по домамъ, на основаніи 155 ст. устава . . . . .	7,320
	г) зачислено въ запасъ, на основаніи 63 ст. устава.	19
	И т о г о . . . . .	7,418
13	<i>На основаніи 154 статьи устава:</i>	
	а) зачислено въ ратники ополченія: 1 разряда . . . . .	5,998
	— — — — — 2 разряда . . . . .	9,027
	б) освобождено отъ этого зачисленія, по неспособности носить оружіе . . . . .	1,554
	И т о г о . . . . .	16,579
	<b>III.</b>	
	<b>О дѣйствіяхъ присутствій по воинской повинности въ теченіи отчетнаго года.</b>	
14	Сдѣлано представленій о возвращеніи съ дѣйствительной службы по семейному положенію, на основаніи 49 статьи устава. . . . .	68
15	Принято на замѣну состоящихъ на службѣ, по 51 статьѣ устава. . . . .	2
16	Сдѣлано представленій о назначеніи на дѣйствительную службу изъ запаса, зачисленныхъ въ оный по 3 пун. 63 ст. устава и по примѣчанію къ оной.	2



№№ статей по порядку.	СОДЕРЖАНІЕ СТАТЕЙ.	Всего по губерніи.
17	<i>Выдано свидѣтельствъ о припискѣ къ призывнымъ участкамъ:</i>	
	а) лицамъ, означеннымъ въ 95 статьѣ устава. . .	174
	б) прочимъ лицамъ, обязаннымъ по статьѣ 97 устава получить эти свидѣтельства . . . . .	84
	И т о г о . . . . .	258
18	По свѣдѣніямъ, сообщеннымъ присутствіямъ, на основаніи 103 статьи устава, Военскими Начальниками, поступило въ войска вольноопредѣляющимися.	19
19	Перечисленныхъ, на основаніи 119 и 120 статей устава, изъ одного призывнаго участка въ другой.	396
20	<i>Принято на службу на основаніи 151 статьи устава:</i>	
	а) подлежащихъ переосвидѣтельствуванію . . . . .	5
	б) находившихся въ лѣчебныхъ заведеніяхъ на испытаніи . . . . .	78
	в) неявившихся по призыву . . . . .	66
	г) состоящихъ подъ слѣдствіемъ или судомъ . . . . .	20
	И т о г о . . . . .	169
21	Принято на службу по дополнительному жеребью, на основаніи 158 и 159 статей устава . . . . .	10
22	<i>Выдано свидѣтельствъ о явкѣ къ исполненію воинской повинности и сдѣлано отмѣтокъ о семъ на приписныхъ свидѣтельствахъ, на основаніи 160 и 161 статей устава:</i>	
	а) объ освобожденіи отъ службы навсегда . . . . .	1,634
	б) о зачисленіи въ ополченіе . . . . .	14,795
	в) временныхъ . . . . .	5,613
	И т о г о . . . . .	22,042
23	<i>Принято жалобъ:</i>	
	а) письменныхъ . . . . .	466



№№ статей по порядку.	СОДЕРЖАНІЕ СТАТЕЙ.	Всего по губернии.
	б) словесныхъ . . . . .	173
	И т о г о . . . . .	639
	И з ъ т о г о ч и с л а :	
	а) на неправильности въ призывныхъ спискахъ.	40
	б) по назначенію льготъ . . . . .	584
	в) по опредѣленію возраста по наружному виду.	2
	г) по опредѣленію годности къ службѣ . . . . .	13
	И т о г о . . . . .	639
24	<i>Изъ числа поданныхъ жалобъ признано уважительными:</i>	
	а) на неправильности въ призывныхъ спискахъ.	45
	б) по назначенію льготъ . . . . .	315
	в) по опредѣленію возраста по наружному виду.	1
	г) по опредѣленію годности къ службѣ . . . . .	4
	И т о г о . . . . .	365
25	Перенесено жалобъ въ губернское по воинской повинности присутствіе . . . . .	96
26	Перенесено жалобъ въ Правительствующій Сенатъ по 211 статьѣ устава . . . . .	7
27	<i>Число лицъ, приговоренныхъ ко взысканіямъ за нарушение законовъ о воинской повинности:</i>	
	а) по 348 статьѣ устава . . . . .	16
	б) — 349 — — — . . . . .	1
	в) — 350 — — — . . . . .	22
	г) — 351 — — — . . . . .	5
	д) — 353 — — — . . . . .	3
	е) — 354 — — — . . . . .	4
	И т о г о . . . . .	51



№№ статей по порядку.	СОДЕРЖАНІЕ СТАТЕЙ.	Всего по губернии.										
28	<p><i>О дѣлопроизводствѣ присутствій:</i></p> <p>а) число чрезвычайныхъ засѣданій . . . . . 310</p> <p>б) — — вступившихъ бумагъ . . . . . 13,410</p> <p>в) — — исходящихъ бумагъ . . . . . 26,080</p> <p>г) — — дѣлъ, оставшихся нерѣшенными къ отчетному году . . . . . 110</p> <p>д) — — вновь заведенныхъ дѣлъ . . . . . 848</p> <p>е) — — дѣлъ, рѣшенныхъ въ теченіи отчетнаго года . . . . . 831</p> <p>ж) — — затѣмъ осталось нерѣшенныхъ дѣлъ . . . . . 127</p>											
<b>III.</b>												
<p><b>О расходахъ по призыву и приему на службу и на содержаніе уѣздныхъ присутствій въ теченіи отчетнаго года.</b></p>												
29	<p><i>Расходы казны по 164 статьѣ устава:</i></p> <p>а) на путевое, квартирное и порціонное довольствіе военнаго члена, медиковъ и военнаго пріемщика . . . . . 2,895 39</p> <p>б) на заготовленіе предметовъ для измѣренія роста и для изслѣдованія здоровья людей . . . . . 50 89</p> <p>в) на канцелярскіе и прочіе расходы, поименованные въ пунктѣ 3 означенной статьи. . . . . 7,400 83</p>	<table border="1"> <thead> <tr> <th>Рубли</th> <th>К.</th> </tr> </thead> <tbody> <tr> <td>2,895</td> <td>39</td> </tr> <tr> <td>50</td> <td>89</td> </tr> <tr> <td>7,400</td> <td>83</td> </tr> <tr> <td colspan="2" style="border-top: 1px solid black;">Итого . . . . . 10,347 11</td> </tr> </tbody> </table>	Рубли	К.	2,895	39	50	89	7,400	83	Итого . . . . . 10,347 11	
Рубли	К.											
2,895	39											
50	89											
7,400	83											
Итого . . . . . 10,347 11												
30	<p><i>Расходы изъ земскихъ сборовъ, по 166 и 167 ст. устава:</i></p> <p>а) на путевое и квартирное довольствіе председателей и членовъ присутствій . . . . . 299 40</p> <p>б) канцелярскіе . . . . . 6,455 50</p> <p>в) на наемъ помѣщеній для присутствій, а также на ихъ меблированіе, отопленіе и освѣщеніе. . . . . 3,378 16</p>	<table border="1"> <tbody> <tr> <td colspan="2" style="border-top: 1px solid black;">Итого . . . . . 10,133 6</td> </tr> </tbody> </table>	Итого . . . . . 10,133 6									
Итого . . . . . 10,133 6												



**ВЪДОМОСТЪ**

О

**ЧИСЛЪ И РОДЪ ПРЕСТУПЛЕНІЙ**

ВЪ

**ВЯТСКОЙ ГУБЕРНІИ**

ЗА 1888 ГОДЪ.







РОДЪ ПРЕСТУПЛЕНІЙ.	Число преступленій.	Число осужденныхъ.		В ъ т о м ъ ч и с л ѣ.										В о з р а с т ѣ п р е с т у п н и к о в ѣ.										Число дѣлъ, прекращенныхъ по ст. 277 и 523 ст. Уг. Суд.				
		Дворянъ потомственныхъ и личныхъ.		Почетныхъ гражданъ и купцовъ.		Мѣщанъ.		Крестьянъ.		Военнаго сословія.		Другихъ сословія.		Ниже 17.		17—20.		21—30.		31—40.		41—50.			51—60.		Свыше 60.	
		М. П.	Ж. П.	М. П.	Ж. П.	М. П.	Ж. П.	М. П.	Ж. П.	М. П.	Ж. П.	М. П.	Ж. П.	М. П.	Ж. П.	М. П.	Ж. П.	М. П.	Ж. П.	М. П.	Ж. П.	М. П.	Ж. П.		М. П.	Ж. П.	М. П.	
Нарушенія постановленій, ограждающихъ общественную нравственность (993—1003) . . . . .	10	5	5	—	1	—	—	3	—	2	4	—	—	—	—	1	3	3	2	1	—	—	—	—	—	—	—	30
Нарушенія уставовъ почтовыхъ и телеграфическихъ (1098—1148) . . . . .	—	—	—	—	—	—	—	—	—	—	—	—	—	—	—	—	—	—	—	—	—	—	—	—	—	—	—	9
Нарушенія постановленій о кредитѣ (1149—1168) . . . . .	1	—	—	—	—	—	—	—	—	—	—	—	—	—	—	—	—	—	—	—	—	—	—	—	—	—	—	1
Нарушенія уставовъ торговыхъ (1169—1345) . . . . .	5	6	—	—	—	—	—	3	—	2	—	1	—	—	—	—	1	—	3	—	1	—	1	—	—	—	—	1
Присвоеніе правъ состоянія, званія, титуловъ и отличій (1412—1418) . . . . .	—	—	—	—	—	—	—	—	—	—	—	—	—	—	—	—	—	—	—	—	—	—	—	—	—	—	—	1
Нарушенія правилъ для выборовъ и собраній дворянскихъ, городскихъ, земскихъ и сельскихъ (1424—1440) . . . . .	—	—	—	—	—	—	—	—	—	—	—	—	—	—	—	—	—	—	—	—	—	—	—	—	—	—	—	5
Нарушенія постановленій объ актахъ состоянія (1441—1445) . . . . .	—	—	—	—	—	—	—	—	—	—	—	—	—	—	—	—	—	—	—	—	—	—	—	—	—	—	—	1
Смертоубійство (1449—1471) . . . . .	84	38	38	—	—	—	—	1	—	33	37	4	1	—	—	7	10	13	15	7	9	9	3	1	1	1	1	205
Самоубійство (1472—1476) . . . . .	1	—	—	—	—	—	—	—	—	—	—	—	—	—	—	—	—	—	—	—	—	—	—	—	—	—	—	118
Нанесеніе увѣчья, ранъ и другихъ поврежденій здоровью (1477—1496) . . . . .	125	78	4	—	—	—	—	3	—	65	3	10	1	—	4	8	—	23	1	24	2	13	1	4	—	2	2	246
Оставленіе человѣка въ опасности и неоказаніе помощи погибающему (1513—1522) . . . . .	1	—	—	—	—	—	—	—	—	—	—	—	—	—	—	—	—	—	—	—	—	—	—	—	—	—	—	5
Оскорбленіе чести и цѣломудрія женщинъ, личные обиды и клевета (1523—1539) . . . . .	31	16	—	—	—	—	—	—	—	13	—	3	—	—	1	—	1	—	5	—	6	—	2	—	1	—	—	302
Противозаконное задержаніе и заключеніе (1540—1544) . . . . .	2	4	—	—	—	—	—	—	—	4	—	—	—	—	—	—	—	—	—	—	—	2	—	2	—	—	—	—
Угрозы (1545—1548) . . . . .	—	—	—	—	—	—	—	—	—	—	—	—	—	—	—	—	—	—	—	—	—	—	—	—	—	—	—	1
Преступленія противъ брачнаго союза (1549—1585) . . . . .	7	3	4	—	—	—	—	—	1	3	1	—	2	—	—	1	—	—	3	2	1	—	—	—	—	—	—	18



РОДЪ ПРЕСТУПЛЕНІЙ.	Число преступленій.	Число осужденныхъ.		В ъ т о м ъ ч и													
		Дворянъ помѣстныхъ и личныхъ.		Почетныхъ гражданъ и купцовъ.		Мѣщанъ.		Крестьянъ.		Дворянъ помѣстныхъ и личныхъ.		Почетныхъ гражданъ и купцовъ.		Мѣщанъ.		Крестьянъ.	
		М. П.	Ж. П.	М. П.	Ж. П.	М. П.	Ж. П.	М. П.	Ж. П.	М. П.	Ж. П.	М. П.	Ж. П.	М. П.	Ж. П.	М. П.	Ж. П.
Злоупотребленія родительской власти и преступленія дѣтей противъ родителей (1586—1592).	—	—	—	—	—	—	—	—	—	—	—	—	—	—	—	—	—
Преступленія противъ родственнаго союза (1593—1597).	9	7	5	—	—	—	—	—	—	—	—	—	—	—	5	3	
Насильственное завладѣніе чужимъ недвижимымъ имуществомъ или скотомъ и истребленіе граничныхъ междъ и знаковъ (1601—1605).	—	—	—	—	—	—	—	—	—	—	—	—	—	—	—	—	
Истребленіе и поврежденіе чужого имущества поджогомъ или другимъ образомъ (1606—1625).	36	25	5	—	—	—	—	—	—	—	—	—	—	—	20	4	
Разбой (1627—1636).	4	7	—	—	—	—	—	—	—	—	—	—	—	—	7	—	
Грабежъ (1637—1643).	32	39	2	—	—	—	—	—	—	1	—	—	—	—	30	2	
Кража (1644—1664).	211	253	19	—	1	1	—	17	—	—	—	—	—	—	196	17	
Мошенничество (1665—1676).	1	1	—	—	—	—	—	—	—	1	—	—	—	—	—	—	
Присвоеніе и утайка чужой собственности (1677—1685).	2	3	—	—	—	1	—	—	—	—	—	—	—	—	2	—	
Преступленія и проступки по договорамъ и другимъ обязательствамъ (1686—1711).	6	7	1	—	—	—	—	—	—	—	—	—	—	—	5	1	
Итого.	1088	1105	111	2	3	6	—	46	2	833	94						

с л ъ.	В о з р а с т ъ п р е с т у п н и к о в ъ.																		Число дѣлъ, преследуемыхъ на основаніи 277 и 523 ст. Уст. Уг. Суд.
	Военнаго сословія.		Другихъ сословія.		Ниже 17.		17—20.		21—30.		31—40.		41—50.		51—60.		Свыше 60.		
	М. П.	Ж. П.	М. П.	Ж. П.	М. П.	Ж. П.	М. П.	Ж. П.	М. П.	Ж. П.	М. П.	Ж. П.	М. П.	Ж. П.	М. П.	Ж. П.	М. П.		
—	—	—	—	—	—	—	—	—	—	—	—	—	—	—	—	—	—	2	
2	2	—	—	—	—	—	—	1	1	2	2	2	1	—	2	—	1	15	
—	—	—	—	—	—	—	—	—	—	—	—	—	—	—	—	—	—	2	
4	1	1	—	2	—	4	—	2	1	3	1	8	2	4	1	2	269		
—	—	—	—	—	—	—	—	—	—	3	—	3	—	1	—	—	8		
7	—	1	—	—	—	1	—	14	—	12	2	5	—	6	—	1	161		
29	1	10	—	2	2	34	2	70	5	78	6	52	2	11	2	6	240		
—	—	—	—	—	—	—	—	—	—	—	—	1	—	—	—	—	4		
—	—	—	—	—	—	—	—	—	—	1	—	1	—	—	—	—	6		
1	—	1	—	—	—	—	—	—	—	2	—	3	1	1	—	1	6		
127	10	91	2	11	2	76	16	260	32	310	29	274	19	123	12	52	1962		



# СВѢДѢНІЯ

о числѣ арестантовъ

за 1888 годъ.

ВЪ МѢСТАХЪ ЗАКЛЮЧЕНІЯ.	Къ 1-му января 1888 г. оставалось.	Въ теченіе 1888 года.		Осталось къ 1-му января 1889 г.
		Поступило.	Выбыло.	
Въ исправительномъ арестантскомъ отдѣленіи . . . . .	254	93	129	218
Въ тюрьмахъ . . . . .	1,246	3,749	3,757	1,238
Въ помѣщеніяхъ для подвергаемыхъ аресту по приговорамъ судебно-мировыхъ учрежденій.	112	5,790	5,746	156
Въ полицейскихъ кардегардіяхъ . . . . .	64	4,785	4,709	140
В с е г о . . . . .	1,676	14,417	14,341	1,752



**ВѢДОМОСТЬ**

О

**П О Ж А Р А Х Ъ**

ВЪ

**ВЯТСКОЙ ГУБЕРНІИ**

ЗА 1888 ГОДЪ.



ГОРОДА И УѢЗДЫ.	Въ зимніе мѣсяцы.			Въ весенніе мѣсяцы.			Въ лѣтніе мѣсяцы.			Въ осенніе мѣсяцы.			Всего въ году.			Причины пожаровъ.				
	Число по- жаровъ.	Число погорѣ- вшихъ дворовъ.	Сумма убытковъ въ руб- ляхъ.	Число по- жаровъ.	Число погорѣ- вшихъ дворовъ.	Сумма убытковъ въ руб- ляхъ.	Число по- жаровъ.	Число погорѣ- вшихъ дворовъ.	Сумма убытковъ въ руб- ляхъ.	Число по- жаровъ.	Число погорѣ- вшихъ дворовъ.	Сумма убытковъ въ руб- ляхъ.	Число по- жаровъ.	Число погорѣ- вшихъ дворовъ.	Сумма убытковъ въ руб- ляхъ.	Отъ мол- ніи.	Отъ дурнаго устройства пе- чей и трубъ.	Отъ нео- сторожно- сти.	Отъ под- жога.	Отъ дру- гихъ при- чинъ.
Губернскій г. ВЯТКА . . . . .	10	10	270	1	1	10	1	1	10	2	2	910	14	14	1,200	—	6	4	—	4
Уѣздъ Вятскій . . . . .	67	67	1,500	70	107	1,280	17	19	3,120	94	96	3,630	248	289	9,530	1	6	37	4	200
Городъ ГЛАЗОВЪ . . . . .	—	—	—	—	—	—	—	—	—	—	—	—	—	—	—	—	—	—	—	—
Уѣздъ Глазовскій . . . . .	321	325	3,870	249	344	54,950	37	128	5,400	218	284	7,890	825	1081	72,110	8	16	163	6	632
Городъ ЕЛАБУГА . . . . .	—	—	—	—	—	—	1	2	750	—	—	—	1	2	750	—	—	1	—	—
Уѣздъ Елабужскій . . . . .	59	60	1,660	97	233	26,050	85	441	52,040	105	254	24,650	346	988	104,400	—	6	125	7	208
Городъ КОТЕЛЬНИЧЪ . . . . .	2	2	20	—	—	—	—	—	—	1	1	400	3	3	420	—	1	1	—	1
Уѣздъ Котельническій . . . . .	201	204	14,630	78	85	4,260	25	28	6,680	199	217	5,500	503	534	31,070	2	4	85	—	412
Городъ МАЛМЫЖЪ . . . . .	—	—	—	—	—	—	—	—	—	—	—	—	—	—	—	—	—	—	—	—
Уѣздъ Малмыжскій . . . . .	177	179	11,290	128	534	118,920	49	155	26,340	140	293	8,410	494	1161	164,960	2	23	3	4	462
Городъ ПОЛИНСКЪ . . . . .	—	—	—	—	—	—	1	2	1,700	—	—	—	1	2	1,700	—	—	—	—	1
Уѣздъ Полинскій . . . . .	300	301	3,270	176	236	19,650	46	252	51,750	208	282	16,200	730	1071	90,870	6	2	265	8	449
Городъ ОРЛОВЪ . . . . .	—	—	—	1	1	60	—	—	—	—	—	—	1	1	60	—	—	1	—	—
Уѣздъ Орловскій . . . . .	99	102	1,670	54	54	6,080	17	26	8,940	135	146	5,520	305	328	22,210	1	—	125	5	174
Городъ САРАПУЛЬ . . . . .	—	—	—	—	—	—	2	2	1,000	1	1	400	3	3	1,400	—	—	3	—	—
Уѣздъ Сарапульскій . . . . .	280	283	5,470	200	316	27,950	73	192	188,340	184	221	4,750	737	1012	226,510	2	15	192	29	499
Городъ СЛОБОДСКОЙ . . . . .	3	3	2,200	—	—	—	—	—	—	—	—	—	3	3	2,200	—	—	1	—	2
Уѣздъ Слободской . . . . .	98	101	2,230	80	82	1,640	25	41	19,300	107	129	6,030	310	353	29,200	—	7	109	—	194
Городъ УРЖУМЪ . . . . .	—	—	—	—	—	—	1	2	1,000	—	—	—	1	2	1,000	—	—	1	—	—
Уѣздъ Уржумскій . . . . .	265	283	8,160	137	151	4,440	35	96	8,920	174	189	6,800	611	719	28,320	—	1	300	3	307
Городъ ЯРАНСКЪ . . . . .	1	1	720	—	—	—	—	—	—	—	—	—	1	1	720	—	1	—	—	—
Городъ ЦАРЕВОСАНЧУРСКЪ . . . . .	—	—	—	—	—	—	1	4	10,000	—	—	—	1	4	10,000	—	—	1	—	—
Уѣздъ Яранскій . . . . .	327	329	16,400	256	347	49,340	85	165	36,370	227	325	26,960	895	1166	129,070	7	1	366	6	515
Итого въ городахъ . . . . .	16	16	3,210	2	2	70	7	13	14,460	4	4	1,710	29	35	19,450	—	8	13	—	8
— — въ уѣздахъ . . . . .	2194	2234	70,150	1525	2489	314,560	494	1543	407,200	1791	2436	116,340	6004	8702	908,250	29	81	1,770	72	4,052
Всего по губерніи . . . . .	2210	2250	73,360	1527	2491	314,630	501	1556	421,660	1795	2440	118,050	6033	8737	927,700	29	89	1,783	72	4,060







**ВѢДОМОСТЬ**

О

**СОСТОЯНІИ ПОЖАРНОЙ ЧАСТИ ВЪ ГОРОДАХЪ**

ПО

**ВЯТСКОЙ ГУБЕРНІИ**

ЗА 1888 ГОДЪ.



Г О Р О Д А.	Составъ пожар- ныхъ ко- мандъ.	Число пожар- ныхъ ло- шадей.	К О Л И Ч Е С Т			В О П О Ж А Р Н Ы Х Ъ И Н С Т Р У М Е Н Т О В Ъ.								Содержаніепо- жарной части.	
			Залив- ныхъ трубъ.	Бочекъ.	Ведеръ.	Лѣст- ницъ.	Щитовъ.	Кошекъ.	Багровъ.	Топо- ровъ.	Ломовъ.	Лопатъ.	Ходовъ.	Рубли.	Коп.
Вятка. . . . .	42	32	9	44	20	10	22	9	22	26	22	10	63	10,138	77
Глазовъ . . . . .	9	7	16	30	27	5	18	10	22	11	7	66	10	1,397	11
Елабуга . . . . .	20	18	10	16	42	11	30	8	37	15	12	20	45	4,314	57
Котельничъ. . . . .	9	10	8	10	10	4	19	—	23	10	3	58	2	2,458	3
Малмыжъ . . . . .	4	4	7	20	20	4	19	10	30	10	4	33	41	1,680	32
Нолинскъ . . . . .	—	2	8	15	14	14	9	—	22	4	2	2	15	2,046	—
Орловъ . . . . .	10	6	11	32	53	9	16	3	27	46	14	27	34	1,990	20
Сарапулъ . . . . .	18	17	14	30	50	7	19	—	56	35	10	26	34	5,374	81
Слободской. . . . .	11	6	10	9	15	3	4	2	20	10	3	10	19	2,609	81
Уржумъ . . . . .	6	4	13	10	60	13	10	4	86	28	3	22	28	1,592	44
Яранскъ. . . . .	7	6	9	19	28	5	6	15	31	30	5	7	62	2,129	92
Царевосанчурскъ. . . . .	3	3	7	6	16	7	9	—	25	13	1	4	32	636	31
Итого . . . . .	139	115	122	241	355	92	181	61	401	238	86	285	385	36,368	29







**ВѢДОМОСТЬ**

О

**НАСИЛЬСТВЕННЫХЪ И СЛУЧАЙНЫХЪ СМЕРТЯХЪ**

ВЪ

**ВЯТСКОЙ ГУБЕРНІИ**

ЗА 1888 ГОДЪ.











**ВЪДОМОСТЪ**

О

**ЧИСЛЪ УЧЕБНЫХЪ ЗАВЕДЕНІЙ**

ВЪ

**ВЯТСКОЙ ГУБЕРНІИ**

ЗА 1888 ГОДЪ.



НАЗВАНІЕ УЧЕБНЫХЪ ЗАВЕДЕНІЙ.	Въ губерномъ городѣ.			Въ уѣздахъ и заштатныхъ городахъ.			Въ уѣздахъ.			Всего въ губерніи.			
	Число учебныхъ заведеній.	Число учащихся.		Число учебныхъ заведеній.	Число учащихся.		Число учебныхъ заведеній.	Число учащихся.		Число учебныхъ заведеній.	Число учащихся.		
		м. п.	ж. п.		м. п.	ж. п.		м. п.	ж. п.		м. п.	ж. п.	ОБОЕГО П.
Гимназіи: { Мужская . . . . .	1	232	—	—	—	—	—	—	—	1	232	—	232
Гимназіи: { Женская . . . . .	1	—	410	1	—	259	—	—	—	2	—	669	669
Реальныя училища . . . . .	1	149	—	2	228	—	—	—	—	3	377	—	377
Духовная семинарія . . . . .	1	423	—	—	—	—	—	—	—	1	423	—	423
Епархіальное училище . . . . .	1	—	454	—	—	—	—	—	—	1	—	454	454
Женскія прогимназіи . . . . .	—	—	—	9	—	1,330	—	—	—	9	—	1,330	1,330
Городскія училища . . . . .	1	237	—	7	854	—	—	—	—	8	1,091	—	1,091
Уѣздныя училища . . . . .	—	—	—	4	320	—	—	—	—	4	320	—	320
Духовныя училища . . . . .	1	298	—	5	642	—	—	—	—	6	940	—	940
Дѣтскіе пріюты, сиротскіе дома и школы благотворительныхъ обществъ . . . . .	3	14	62	2	42	81	—	—	—	5	56	143	199
Воткинское горнозаводское училище . . . . .	—	—	—	—	—	—	1	60	—	1	60	—	60
Начальныя народныя училища: { вѣдѣнія Министерства Народнаго Просвѣщенія . . . . .	—	—	—	1	—	125	26	2,610	405	27	2,610	530	3,140
	8	487	268	24	2,032	612	448	29,270	5,868	480	31,789	6,748	38,537
Церковно-приходскія школы . . . . .	4	72	103	11	260	245	191	6,444	1,562	206	6,776	1,910	8,686
Школы грамотности . . . . .	—	—	—	—	—	—	103	1,977	1,486	103	1,977	1,486	3,463
Противораскольническія школы братства Св. Николая.	1	19	—	—	—	—	28	487	63	29	506	63	569
Школы Миссіонерскаго общества . . . . .	—	—	—	—	—	—	17	615	27	17	615	27	642
Ремесленныя школы и училища . . . . .	1	16	—	4	130	—	1	83	—	6	229	—	229
Школа фельдшерская и повитухъ . . . . .	1	—	76	—	—	—	—	—	—	1	—	76	76
Оружейная школа . . . . .	—	—	—	—	—	—	1	102	—	1	102	—	102
Итого . . . . .	25	1,947	1,373	70	4,508	2,652	816	41,648	9,411	911	48,103	13,436	61,530







# ОГЛАВЛЕНІЕ.

## I. Естественныя производительныя силы губерніи и экономическая дѣятельность ея населенія.

	Страницы.
Земледѣліе . . . . .	1.
Обеспеченіе народнаго продовольствія . . . . .	5.
Заводская и фабричная промышленность . . . . .	13.
Торговля . . . . .	15.
Движеніе населенія . . . . .	19.

## II. Подати и повинности.

Окладные государственные сборы . . . . .	20.
Губернскіе и уѣздные земскіе сборы . . . . .	23.
Городскіе доходы и расходы . . . . .	27.
Акцизные сборы . . . . .	28.
Отправленіе натуральныхъ повинностей. . . . .	30.

## III. Общественное благоустройство и благочиніе.

Казенныя и общественныя зданія . . . . .	31.
Дороги, мосты и перевозки . . . . .	34.
Почты и телеграфы . . . . .	35.
Народная нравственность . . . . .	37.
Расколъ . . . . .	39.
Арестанты, исправительное арестантское отдѣленіе и тюремные замки . . . . .	41.
Пожары . . . . .	44.
Различныя происшествія и народныя бѣдствія . . . . .	47.

## IV. Народное здравіе и общественное призрѣніе.

Врачи . . . . .	48.
-----------------	-----



II.

Больницы и домъ умалишенныхъ . . . . .	50.
Эпидеміи и эпизоотіи . . . . .	52.
Насильственные смерти. . . . .	55.
Богадѣльни . . . . .	56.

V. Народное просвѣщеніе.

Учебныя заведенія . . . . .	58.
Народное образованіе . . . . .	61.
Библиотеки, книжныя лавки и склады . . . . .	65.

VI.

О ходѣ крестьянскаго дѣла . . . . .	67.
-------------------------------------	-----

Вѣдомости.

	Нумера.
О посѣвѣ и урожаѣ хлѣбовъ въ Вятской губерніи за 1888 годъ. . . . .	1.
О фабрикахъ и заводахъ . . . . .	2.
О движеніи населенія . . . . .	3.
О поступленіи сборовъ, съ приложеніемъ . . . . .	4.
О доходахъ и расходахъ городовъ . . . . .	5.
О выполненіи призыва къ отправленію по воинской повинности. . . . .	6.
О числѣ и родѣ преступленій, съ приложеніемъ. . . . .	7.
О пожарахъ, съ приложеніемъ о состояніи пожарной части въ городахъ . . . . .	8.
О насильственныхъ и случайныхъ смертяхъ . . . . .	9.
О числѣ учебныхъ заведеній. . . . .	10.







