

№
А. 911.

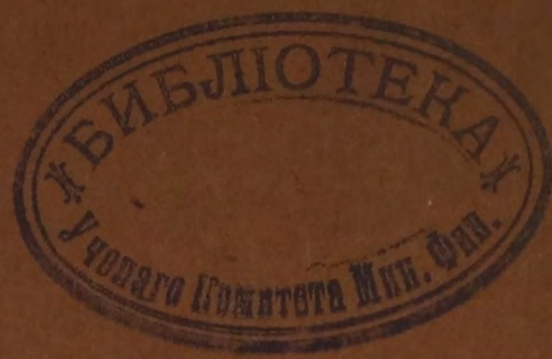

9

Образ
Воронежской епарх.
за
1901г.

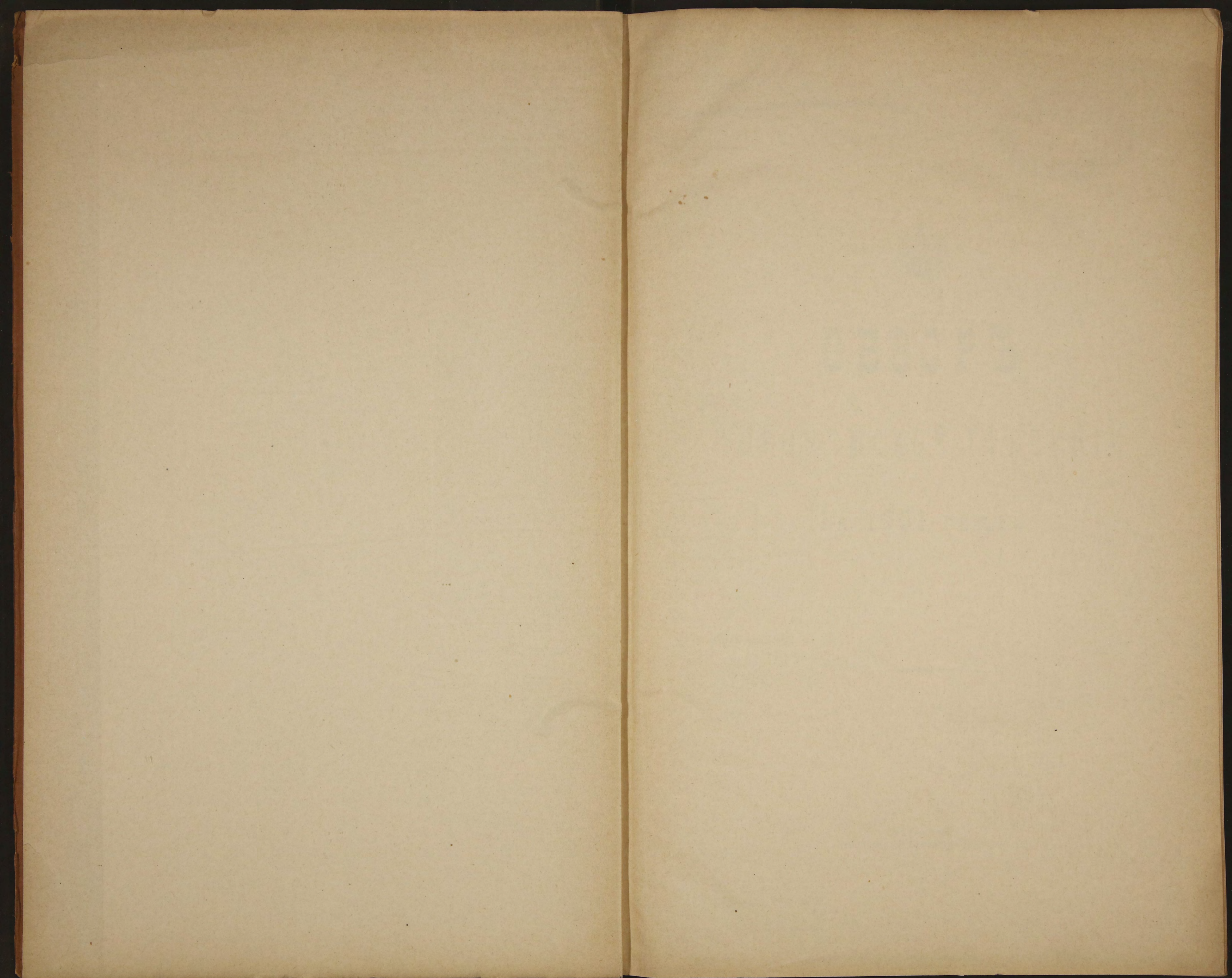

А. 911.



20737.



ОБЗОРЪ

ВОРОНЕЖСКОЙ ГУБЕРНІИ

за 1901 годъ.

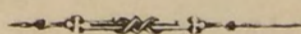

ВОРОНЕЖЪ.
Типо-литографія Губернскаго Правленія.
1902.

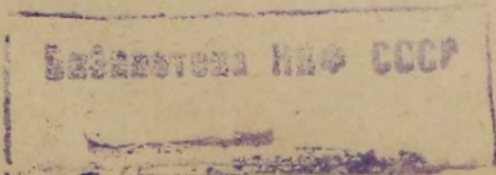

7



1901

028022

ВОРОНЕЖСКОЕ УЧЕБНОЕ ЗАВЕЩАНИЕ

1868

31 1901 год.

ВОРОНЕЖСКОЕ УЧЕБНОЕ ЗАВЕЩАНИЕ
1868



О Г Л А В Л Е Н І Е .

Обзоръ Воронежской губерніи за 1901 годъ.

I.

Естественныя и производительныя силы губерніи и экономическая дѣятельность ея населенія	1—26
Земледѣліе	1
Скотоводство	12
Обеспеченіе народнаго продовольствія	15
Промыслы	18
Промышленность заводская и фабричная	18
Торговля	22
Движеніе населенія	25

II.

Подати и повинности	27—32
Окладные сборы	27
Губернскіе и уѣздные земскіе сборы	28
Городскіе доходы и расходы	30
Выкупные платежи	30
Акцизные сборы	30
Натуральныя повинности	31

III.

Общественное благоустройство и благочиніе	33—39
Казенныя и общественныя зданія	33
Дороги, мосты и переправы	33
Судоходство въ губерніи	34
Городской ломбардъ	34
Народная нравственность	34
Расколъ	35
Мѣста заключенія и арестанты	36
Пожары	38
Ходъ земскаго страхованія	39

IV.

Народное здравіе и общественное призрѣніе	40—54
Медицинскій персоналъ	40
Больницы	41



ОБЗОРЪ

ВОРОНЕЖСКОЙ ГУБЕРНІИ

за 1901 годъ.

I.

Естественныя и производительныя силы губерніи и экономическая дѣятельность ея населенія.

Земледѣліе.

Воронежская губернія занимаетъ пространство въ 57.902 кв. в. или 5.864.953 дес. По характеру почвы она относится къ черноземной полосѣ, въ силу чего главнымъ занятіемъ, обеспечивающимъ народное довольствіе, является земледѣліе.

Метеорологическія условія отчетнаго года сложились слѣдующимъ образомъ.

Осень 1900 г. отличалась засушливымъ характеромъ. Послѣ двухъ-трехъ холодныхъ дождей, выпавшихъ мѣстами въ началѣ сентября, до 10-го октября стояла сухая и теплая погода, смѣнившаяся затѣмъ холодными дождями, послѣ которыхъ съ 21-го октября наступили легкіе морозы безъ снѣга.

Зима 1900/1 г. была мягкая и малоснѣжная. Въ послѣднихъ числахъ ноября слегка промерзлая земля окончательно укрылась неглубокимъ снѣжнымъ покровомъ. Въ первой половинѣ декабря, при сравнительно рѣдкихъ снѣжныхъ осадкахъ, стояли умѣренные холода, не превышавшіе 10° R.; съ 15-го числа этого мѣсяца термометръ началъ замѣтно падать, и около Рождества установились довольно сильныя, доходившіе до 20° морозы.

Глубина снѣжнаго покрова во всю первую половину зимы не превышала $\frac{1}{2}$ аршина. Со второй половины января 1901 г. холода стали ослабѣвать, а съ 20-хъ чиселъ этого мѣсяца наступила сильная и продолжительная оттепель; 23—25-го января выпали дожди, почти повсюду согнавшіе съ полей снѣгъ, такъ что послѣднія оставались открытыми до начала февраля, когда послѣдовалъ возвратъ холодовъ; вмѣстѣ съ тѣмъ земля укрылась снова тонкимъ, но ровнымъ слоемъ снѣга, который продержался при небольшихъ морозахъ до конца мѣсяца.

Весна 1901 г. открылась очень рано; къ 10-му марта поля уже совершенно освободились отъ снѣжнаго покрова. Въ теченіе марта и въ началѣ апрѣля стояла теплая погода; но со второй половины этого мѣсяца температура рѣзко понизилась; между 23—26 апрѣля повсюду были ночные морозы; холодная погода держалась и въ началѣ слѣдующаго мѣсяца, и только съ 5-го мая стали перепадать обильные теплые дожди. Со второй трети этого мѣсяца началась продолжительная и упорная засуха; температура уже въ концѣ мая и началѣ іюня поднималась на солнцѣ до 39° R., при чемъ было только два—три дождя, прошедшихъ полосами и сопровождавшихся грозами. Упорная засуха продолжала стоять и въ теченіе всего лѣта, при чемъ вредное вліяніе зноя усиливалось сухими юго-восточными вѣтрами. Небольшіе тучевые дожди, перепавшіе полосами между 18 и 24 числами іюня, въ большинствѣ случаевъ были настолько незначительны, что едва успѣвали смачивать землю; во все остальное время осадковъ почти совсѣмъ не было до второй половины августа, когда дневная температура упала до 10° и прошли дожди, особенно обильные въ промежуткѣ времени между 23 и 26 числами.

Указанныя климатическія условія отчетнаго сельскохозяйственнаго года отразились болѣе или менѣе неблагоприятно на урожаѣ какъ озимыхъ, такъ и особенно яровыхъ хлѣбовъ.

Вслѣдствіе продолжительной засухи, осенью 1900 г. посѣвъ озимыхъ былъ чрезвычайно неудаченъ. Періодъ сѣва, начавшійся кое-гдѣ въ первой трети августа, затянулся до начала октября, при чемъ во владѣльческихъ хозяйствахъ наибольшее количество посѣвовъ сдѣлано было въ концѣ августа и въ началѣ сентября, а у крестьянъ въ первой трети октября. Въ зависимости отъ времени сѣва и всходы озимыхъ были весьма разнообразны. Ранніе и средніе посѣвы взошли довольно быстро, но затѣмъ приостановились въ ростѣ и стали теряться. Сѣмена, высѣянные въ концѣ сентября, или пролежали въ землѣ до октябрьскихъ дождей, или, если пробивались на поверхность ранѣе этого времени, погибали отъ недостатка влаги, а на песчаныхъ почвахъ выдувались вѣтрами. Октябрскіе посѣвы сдѣланы были въ хорошо промоченную землю, но всходили туго, вслѣдствіе недостатка тепла. Вообще, озимые посѣвы пошли подъ снѣгъ мало развитыми и ненадежными за исключеніемъ самыхъ раннихъ, находившихся сравнительно въ лучшемъ положеніи. Зимой озимые посѣвы перенесли въ общемъ благополучно и весною вскрылись безъ особыхъ поврежденій. При наступленіи вегетаціоннаго періода въ началѣ весны озими поправились и до послѣдней трети апрѣля успѣшно подвигались въ ростѣ и кущеніи. Рѣзкое паденіе температуры въ концѣ апрѣля и началѣ мая задержало развитіе озимыхъ и особенно много вреда при-

чинило озимой пшеницѣ, которую пришлось мѣстами пересѣять яровыми. Наступившая со второй трети мая продолжительная засуха, отразившаяся крайне неблагоприятно на всей растительности, сильно повредила и озимымъ хлѣбамъ: они были захвачены ею при наливі, преждевременно созрѣли, а частію и вовсе посохли, не успѣвъ образовать зерна.

Уборка озимыхъ въ отчетномъ году началась на 2--3 недѣли раньше обыкновеннаго. Въ среднемъ у владѣльцевъ она падаетъ на 27-е іюня, а у крестьянъ на 29-е іюня, будучи произведена въ періодъ времени—у первыхъ 15 іюня—10 іюля, а у вторыхъ 14 іюня—15 іюля; озимая пшеница поспѣла на недѣлю позднѣе ржи.

Вслѣдствіе указанныхъ выше неблагоприятныхъ климатическихъ условій урожай озимыхъ хлѣбовъ оказался значительно хуже предполагавшагося и, несмотря на пестроту въ общемъ, по губерніи можетъ быть названъ лишь посредственнымъ. Наборомъ соломы рожь вышла удовлетворительной, но колосъ часто получился наполовину пустымъ, а уцѣлѣвшее зерно шуплымъ и легко-вѣснымъ. Пшеница такъ же дала мелкое запаленое зерно. Особенно неудачною оказалась рожь поздняго сѣва на крестьянскихъ земляхъ въ южныхъ у.у. губерніи. На экономическихъ земляхъ урожай оказался лучше, а въ сѣверныхъ у.у. даже удовлетворительнымъ. Всего по губерніи озимаго хлѣба собрано было 4.214.625 четвертей при урожаѣ самъ 4,9, менѣе сбора предыдущаго года на 1.885.538 четв., когда урожай былъ самъ 7,0.

Сборъ озимыхъ хлѣбовъ.

У Ѣ З Д Ы.	1901 годъ.			1900 годъ.			Собрано бо- лѣ (+) или менѣ (-) въ 1901 г.
	Посѣяно четвертей.	Собрано Самъ		Посѣяно четвертей.	Собрано Самъ		
Воронежскій . . .	88084	530757	6,0	91166	685618	7,5	-154861
Бирюченскій . . .	62840	176680	2,1	64953	425311	6,5	-248631
Бобровскій . . .	106247	567198	4,4	108700	796217	7,3	-229019
Богучарскій . . .	75066	234490	3,1	75114	310389	4,1	- 75899
Валуйскій . . .	34640	43273	1,3	35417	210188	5,9	-166915
Задонскій . . .	49083	238387	4,9	49007	424271	8,7	-185884
Землянскій . . .	95395	490531	5,1	96116	838307	8,7	-347776
Коротоякскій . . .	65868	424067	6,4	66522	431684	6,5	- 7617
Нижнедѣвицкій . . .	78681	491982	6,2	81136	586687	7,2	- 94705
Новохоперскій . . .	80603	561007	6,9	80603	669878	8,3	-108871
Острогожскій . . .	70121	261911	3,7	71413	444317	6,2	-182406
Павловскій . . .	45684	194342	4,2	45220	277296	6,1	- 82954
Итого . . .	852312	4214625	4,9	865367	6100163	7,0	-1885538

Сравнивая сборъ озимыхъ по отдѣльнымъ уѣздамъ, находимъ, что урожай въ отчетномъ году распредѣлился крайне неравномѣрно отъ самъ 1,3 (Валуйск. у.), до 6,9 (Новохоп. у.), тогда какъ въ предшествовавшемъ 1900 г. колебаніе урожая было только въ предѣлахъ самъ 4,1 (Богуч. у.) и 8,7 (Задонск. и Землян. у.у.). Низкимъ сборомъ озимыхъ выдѣлялись въ отчетномъ году уѣзды: Валуйскій—самъ 1,3, Бирюченскій—2,1, Богучарскій—3,1 и Острогожскій—3,7; сравнительно лучший сборъ былъ въ Новохоперскомъ уѣздѣ—самъ 6,9.

Отдѣльно на крестьянскихъ земляхъ результаты урожая озимыхъ представляются въ слѣдующемъ видѣ:

У ѣ з д ы .	Озимая рожь.			Озимая пшеница.		
	Посѣяно	Собрано	Самъ	Посѣяно	Собрано	Самъ
	четвертей.			четвертей.		
Воронежскій . . .	66300	343186	5,5	92	542	5,9
Бирюченскій . . .	39906	102666	2,6	3394	12738	3,7
Бобровскій . . .	74939	379929	5,1	14	126	9,0
Богучарскій . . .	68630	207592	3,0	199	126	0,6
Валуйскій . . .	21973	17381	0,8	125	55	0,4
Задонскій . . .	34710	151281	4,3	25	201	8,0
Землянскій . . .	61834	287447	4,6	2583	13534	5,3
Коротоякскій . . .	56913	370325	6,6	2964	16826	5,7
Нижнедѣвицкій . . .	65102	406302	6,2	1081	5884	5,4
Новохоперскій . . .	64486	462915	7,2	—	—	—
Острогожскій . . .	50099	148912	2,9	916	3832	4,2
Павловскій . . .	40183	165136	4,1	28	379	13,8
Итого . . .	645075	3043072	4,7	11421	54243	4,7

Какъ видно изъ приведенной таблицы, посѣвъ ржи на крестьянскихъ земляхъ далъ населенію въ отчетномъ году 3.043.072 четв. ржи при урожаѣ самъ 4,7, менѣе предыдущаго года на 1.302.707 четв., когда собрано было 4.345.779 четв. при урожаѣ самъ 5,9; посѣвъ озимой пшеницы далъ въ отчетномъ году на крестьянскихъ земляхъ 54.243 четв. при урожаѣ также самъ 4,7, — менѣе прошлаго года, когда собрано было 74.074 четв. при урожаѣ самъ 6,4, на 19.831 четв.

Средній вѣсъ четверти ржаного зерна равнялся въ отчетномъ году 8 п. 36 ф., — ниже предыдущаго года на 12 ф., а пшеницы 9 п. 24 ф., — ниже предыдущаго года на 8 ф.

Такимъ образомъ, какъ по количеству сбора, такъ и по качеству зерна урожай озимыхъ въ отчетномъ году на крестьянскихъ земляхъ былъ значительно ниже урожая предыдущаго года; при этомъ степень урожая по отдѣльнымъ уѣздамъ отличалась особенной неравномерностію, колеблясь между самъ 0,8 (Валуйск. у.) и 7,2 (Новохоперск. у.).

Площадь посѣва озимыхъ хлѣбовъ.

У ѣ з д ы .	Владѣльцевъ.			Крестьянъ.			Общая.		
	1901 г.	1900 г.	Больше (+) меньше (-) въ 1901 г.	1901 г.	1900 г.	Больше (+) меньше (-) въ 1901 г.	1901 г.	1900 г.	Больше (+) меньше (-) въ 1901 г.
	десятинь.			десятинь.			десятинь.		
Воронежскій . . .	33156	22323	+10833	67829	66404	+ 1425	100985	88727	+12258
Бирюченскій . . .	10479	19959	- 9480	27741	43336	-15595	38220	63295	-25075
Бобровскій . . .	30356	32500	- 2144	72479	74954	- 2475	102835	107454	- 4619
Богучарскій . . .	7712	8187	- 475	77887	85786	- 7899	85599	93973	- 8374
Валуйскій . . .	6027	14987	- 8960	6711	23980	-17269	12738	38967	-26229
Задонскій . . .	14414	14586	- 172	34043	34735	- 692	48457	49321	- 864
Землянскій . . .	29498	31111	- 1613	63251	64391	- 1140	92349	95502	- 2753
Коротоякскій . . .	6621	6127	+ 494	59041	59787	- 746	65662	65914	- 252
Нижнедѣвицкій . . .	11976	12498	- 522	64296	64071	+ 225	76272	76569	- 297
Новохоперскій . . .	13617	17364	- 3747	67460	68192	- 732	81077	85556	- 4479
Острогожскій . . .	21548	22032	- 484	50265	57726	- 7461	71813	79758	- 7945
Павловскій . . .	6825	6487	+ 338	44582	48154	- 3572	51407	54641	- 3234
Всего . . .	192229	208161	-15932	635585	691516	-55931	827814	899677	-71863

Сравнивая площадь озимыхъ посѣвовъ въ отчетномъ году съ площадью посѣва 1900 г., видимъ, что первая площадь менѣе второй на 71.863 дес., при чемъ исключеніемъ является только Воронежскій уѣздъ, гдѣ площадь посѣва въ отчетномъ году увеличилась на 12.258 дес.; въ частности у владѣльцевъ площадь озимыхъ посѣвовъ уменьшилась на 15.932 дес., а у крестьянъ на 55.931 дес.

Яровые посѣвы вслѣдствіе ранняго открытія весны начались недѣли на полторы ранѣе обычнаго времени. Въ южной половинѣ губерніи на песчаныхъ почвахъ къ посѣву ихъ приступили около 10—12 марта, а на черноземныхъ между 20—23 числами того же мѣсяца; закончились посѣвы яровыхъ около 20 апрѣля. Всходы яровыхъ показались очень дружно и стали успѣшно подвигаться въ своемъ развитіи; но наступившая вскорѣ продолжительная засуха особенно губельно отразилась на яровыхъ хлѣбахъ: они начали желтѣть, подгорать и преждевременно выметывать колосья.

Уборка яровыхъ вслѣдствіе сильныхъ жаровъ была очень ранняя; она началась мѣстами еще въ половинѣ іюня, продолжалась въ іюлѣ, а въ началѣ августа уже всѣ яровые хлѣба были свезены съ поля, не выдавъ ни капли дождя, за исключеніемъ подсолнуха, уборка котораго совпала съ наступившимъ во второй половинѣ августа дождливымъ періодомъ; среднее время уборки яровыхъ въ отчетномъ году падаетъ на 20 іюля у владѣльцевъ и на 25-е у крестьянъ.

Урожай яровыхъ, при чрезвычайной пестротѣ сбора въ отдѣльныхъ случаяхъ, въ общемъ по губерніи оказался гораздо ниже средняго, а въ значительномъ числѣ мѣстностей и особенно у крестьянъ прямо неудовлетворительнымъ. Нѣсколько лучшей урожай, но въ общемъ, однако, значительно ниже средняго, дали ранніе посѣвы пшеницы, ячменя и овса, хотя въ иныхъ мѣстахъ и они были настолько плохи, что еще на корню стравливались на кормъ скоту. Поздніе яровые почти совсѣмъ погибли; гречиха часто не вернула даже сѣмянъ; ленъ родился плохо, горохъ оказался неудовлетворительнымъ, свекловица дала урожай частію ниже средняго, частію плохой; сравнительно лучше родился подсолнухъ, давшій посредственный, а мѣстами даже удовлетворительный урожай.

Результаты урожая по отдѣльнымъ яровымъ хлѣбамъ на крестьянскихъ земляхъ въ уѣздахъ видны изъ слѣдующихъ таблицъ:

Я Р О В А Я П Ш Е Н И Ц А .

У Ѣ З Д Ы .	1901 г.			1900 г.			Собрано бо- лье (+) или менѣе (-) въ 1901 г.
	Посѣяно четвертей.	Собрано Самъ	Самъ	Посѣяно четвертей.	Собрано Самъ	Самъ	
Воронежскій . . .	97	325	3,4	47	98	2,0	+ 227
Бирюченскій . . .	21888	90196	4,1	24936	78022	3,1	+12174
Бобровскій . . .	17515	76971	4,3	17554	81186	4,6	- 4215
Богучарскій . . .	95742	338906	3,5	92029	315531	3,4	+23375
Валуйскій . . .	57083	170286	3,0	49436	245225	4,9	-74939
Задонскій . . .	—	—	—	—	—	—	—
Землянскій . . .	—	—	—	—	—	—	—
Коротоякскій . . .	2883	13169	3,0	2705	8889	3,3	+ 4280
Нижнедѣвицкій . . .	79	227	2,9	333	647	1,9	- 420
Новохоперскій . . .	7005	19496	2,8	7017	28874	4,1	- 9378
Острогожскій . . .	65267	169128	2,6	55471	219274	3,9	-50146
Павловскій . . .	14698	44849	3,1	13593	56744	4,2	-11895
Итого . . .	282257	923553	3,3	263121	1034490	3,9	-110937

Яровой пшеницы, такимъ образомъ, высѣяно было въ отчетномъ году на крестьянскихъ земляхъ на 19.136 четв. болѣе, нежели въ 1900 г., а собрано было менѣе предыдущаго года на 110.937 четв., при урожаѣ самъ 3,3 противъ самъ 3,9 прошлаго года. Наиболѣе значительное уменьшеніе сбора яровой пшеницы замѣчалось въ Валуйскомъ уѣздѣ—на 74.939 четв. (при урожаѣ самъ 3,0) и въ Острогожскомъ—на 50.146 четв. (при самомъ низкомъ урожаѣ—самъ 2,6). Всѣ четверти зерна равнялся въ среднемъ 9 п. 24 ф.—менѣе предыдущаго года на 8 ф.

О В Е С Ъ .

У Ѣ З Д Ы .	1901 г.			1900 г.			Собрано бо- лѣе (+) или менѣе (—) въ 1901 г.
	Посѣяно четвертей.	Собрано Самъ		Посѣяно четвертей.	Собрано Самъ		
Воронежскій . . .	49886	86699	1,7	45191	168244	3,7	— 81545
Бирюченскій . . .	17380	33745	1,9	17311	73123	4,2	— 39378
Бобровскій . . .	57872	80706	1,4	59264	227759	3,8	—147053
Богучарскій . . .	22461	51377	2,3	21734	94181	4,3	— 42804
Валуйскій . . .	14354	23608	1,6	12603	63583	5,0	— 39975
Задонскій . . .	31017	81511	2,6	28496	73023	2,6	+ 8488
Землянскій . . .	72584	232445	3,2	60823	142240	2,3	+ 90205
Коротоякскій . . .	20251	54486	2,7	20875	68044	3,3	— 13558
Нижнедѣвицкій . . .	34885	105320	3,0	33212	93903	2,8	+ 11417
Новохоперскій . . .	40821	68322	1,7	38031	159968	4,2	— 91646
Острогожскій . . .	23805	45751	1,9	21744	116150	5,3	— 70399
Павловскій . . .	25132	61455	2,4	23300	113625	4,9	— 52170
Итого . . .	410448	925425	2,3	382584	1393843	3,4	—468418

Овса въ отчетномъ году высѣяно было крестьянами на 27.864 четв. болѣе, нежели въ 1900 г., а собрано при всѣхъ четверти въ 5 п. 20 ф. и урожаѣ самъ 2,3 менѣе предыдущаго года на 468.418 четв. Худшій урожай дали уѣзды: Бобровскій—самъ 1,4, Валуйскій—1,6, Воронежскій и Новохоперскій—1,7, Бирюченскій и Острогожскій—самъ 1,9. Лучшій сравнительно сборъ оказался въ Землянскомъ уѣздѣ—самъ 3,2. Значительное уменьшеніе сбора овса въ отчетномъ году замѣчалось въ уѣздахъ: Новохоперскомъ—на 91.646 четв., Воронежскомъ—на 81.545 четв., Острогожскомъ—на 70.399 четв. и Павловскомъ—на 50.179 четв.

Я Ч М Е Н Ъ .

У Ѣ З Д Ы .	1901 г.			1900 г.			Собрано бо- лѣе (+) или менѣе (—) въ 1901 г.
	Посѣяно четвертей.	Собрано Самъ		Посѣяно четвертей.	Собрано Самъ		
Воронежскій . . .	12	34	2,8	—	—	—	+ 34
Бирюченскій . . .	14572	37896	2,6	11144	53891	4,8	—15995
Бобровскій . . .	4833	23830	4,9	5472	25641	4,7	— 1811
Богучарскій . . .	77127	241023	3,1	76086	306094	4,0	—65071
Валуйскій . . .	40904	87914	2,1	32299	157547	4,9	—69633
Задонскій . . .	—	—	—	—	—	—	—
Землянскій . . .	17	140	8,2	5	20	4,0	+ 120
Коротоякскій . . .	1214	3237	2,7	1311	5707	4,4	— 2470
Нижнедѣвицкій . . .	250	2069	8,3	251	780	3,1	+ 1289
Новохоперскій . . .	1505	3715	2,5	1994	8341	4,2	— 4626
Острогожскій . . .	34548	81962	2,4	33162	149185	4,5	—67223
Павловскій . . .	17977	56674	3,2	16827	73581	4,4	—16907
Итого . . .	192959	538494	2,8	178551	780787	4,4	—242293

Какъ видно изъ прилагаемой таблицы, посѣвъ ячменя мало распространенъ въ губерніи, особенно въ сѣверной ея половинѣ: въ Воронежскомъ, Землянскомъ, Нижнедѣвицкомъ и Коротоякскомъ у.у.; въ Задонскомъ уѣздѣ посѣвъ ячменя въ отчетномъ году, какъ и въ прежніе годы, совсѣмъ не производилось. Высѣяно было ячменя въ отчетномъ году на 14.408 четв. болѣе, чѣмъ въ 1900 г., а собрано на 242.293 четв. менѣе при урожаѣ самъ 2,8 противъ самъ 4,4 предыдущаго года. Худшимъ урожаемъ выдѣлились уѣзды: Валуйскій—самъ 2,1, Острогожскій—2,4, Новохоперскій—2,5, Бирюченскій—2,6 и Воронежскій—2,8. Наиболѣе значительное уменьшеніе сбора замѣчалось въ уѣздахъ: Валуйскомъ—на 69.633 четв., Острогожскомъ—на 67.223 четв. и Бобровскомъ—на 65.071 четв. Средній вѣсъ четверти ячменя равнялся 7 п. 32 ф., на 33 ф. выше предыдущаго года.

Г Р Е Ч И Х А.

У Ѣ З Д Ы.	1901 г.			1900 г.			Собрано болѣе (+) или менѣе (-) въ 1901 г.
	Посѣяно четвертей.	Собрано	Самъ	Посѣяно четвертей.	Собрано	Самъ	
Воронежскій . . .	5235	1525	0,3	6064	15354	2,5	-13829
Бирюченскій . . .	8514	3566	0,4	7672	26204	3,4	-22638
Бобровскій . . .	4928	1222	0,2	6013	28473	4,7	-27251
Богучарскій . . .	1545	314	0,2	1819	3133	1,7	- 2819
Валуйскій . . .	4180	1209	0,3	4464	17286	3,9	-16077
Задонскій . . .	896	1107	1,2	991	1196	1,2	- 89
Землянскій . . .	6707	6174	0,9	6285	10890	1,7	- 4716
Коротоякскій . . .	13139	15097	1,1	14205	47069	3,3	-31972
Нижнедѣвицкій . . .	16966	11230	0,7	18032	37254	2,0	-26024
Новохоперскій . . .	5553	9253	1,7	6007	21398	3,6	-12145
Острогожскій . . .	1680	1290	0,7	1848	6687	3,6	- 5397
Павловскій . . .	2240	2240	1,0	2306	6621	2,8	- 4381
Итого . . .	71583	54227	0,8	75706	221565	2,9	-167338

Сборъ гречихи при урожаѣ самъ 0,8 въ общемъ не возвратилъ сѣмянъ и далъ населенію всего 54.227 четв., на 167.338 четв. менѣе предыдущаго года, когда урожаѣ былъ также низкій, именно самъ 2,9. Наиболѣе плохимъ урожаемъ выдѣлились уѣзды: Бобровскій и Богучарскій—самъ 0,2, Воронежскій и Валуйскій—0,3, Бирюченскій—0,4, Нижнедѣвицкій и Острогожскій—0,7 и Землянскій—0,9. Вѣсъ зерна въ четверти равенъ былъ 7 п. 4 ф. на черноземной почвѣ—ниже предыдущаго года на 10 ф. и 6 п. 38 ф. на супесчаной почвѣ,—выше предыдущаго года на 7 ф.

ОСТАЛЬНЫЕ ЯРОВЫЕ ХЛѢБА.

У Ѣ З Д Ы.	1901 г.			1900 г.			Собрано болѣе (+) или менѣе (-) въ 1901 г.
	Посѣяно четвертей.	Собрано	Самъ	Посѣяно четвертей.	Собрано	Самъ	
Воронежскій . . .	5800	56387	9,7	5703	73762	12,9	-17375
Бирюченскій . . .	1111	10729	9,7	1124	18821	16,7	- 8092
Бобровскій . . .	6593	47108	7,1	6187	98132	15,9	-51024
Богучарскій . . .	7468	41948	5,6	7219	50953	7,0	- 9005
Валуйскій . . .	1733	12076	6,1	1636	24915	15,2	-12839
Задонскій . . .	3708	37023	9,1	3813	29830	7,8	+ 7193

Землянскій . . .	5423	87233	16,1	4917	41573	8,5	+45660
Коротоякскій . . .	3423	41470	12,1	3401	52649	15,5	-11179
Нижнедѣвицкій . . .	5924	68977	11,6	5607	44818	8,0	+24159
Новохоперскій . . .	6763	61614	9,1	5485	93103	17,0	-31489
Острогожскій . . .	3033	18000	5,9	1519	49386	31,9	-31386
Павловскій . . .	2557	16250	6,4	2693	33459	12,4	-17209
Итого . . .	53536	498815	9,3	49334	611401	12,4	-112586

Остальныхъ яровыхъ хлѣбовъ посеяно было въ отчетномъ году на 4202 четв. болѣе предыдущаго года, а собрано всего 498.815 четв. при урожаѣ самъ 9,3, сравнительно съ 1900 годомъ, когда урожай былъ самъ 12,4, менѣе на 112.586 четв.

Въ частности урожай гороха оказался значительно ниже средняго; въ общемъ по губерніи горохъ далъ на владѣльческихъ поляхъ 27 мѣръ, а на крестьянскихъ — 12 мѣръ на десятинѣ. Въ Валуйскомъ уѣздѣ у крестьянъ и въ Павловскомъ у владѣльцевъ горохъ пропалъ совершенно; общій урожай по губерніи равнялся самъ 2,7.

Изъ масличныхъ растений наиболѣе распространенный въ губерніи **подсолнухъ** далъ въ среднемъ владѣльцамъ 59 мѣръ и крестьянамъ 55 мѣръ съ десятины — менѣе предыдущаго года на 5 мѣръ у первыхъ и на 12 мѣръ у вторыхъ.

Урожай льна, культивируемаго преимущественно въ южныхъ уѣздахъ губерніи: Острогожскомъ, Богучарскомъ, Бирюченскомъ и Валуйскомъ — получился весьма плохой: въ среднемъ по губерніи владѣльцы собрали съ десятины льняного сѣмени 14, а крестьяне 15 мѣръ. Плохимъ оказался ленъ и по качеству: зерно отъ жары было мелкое и тощее, а по низкорослости стеблей онъ оказался совершенно непригоднымъ для волокна.

Урожай конопли при значительной пестротѣ въ общемъ по губерніи далъ владѣльцамъ 42, а крестьянамъ 24 мѣры съ десятины, въ первомъ случаѣ болѣе предыдущаго года на 14, а во второмъ менѣе на 6 мѣръ.

Урожай картофеля выражаетъ слѣдующая таблица:

КАРТОФЕЛЬ.

У Ѣ З Д Ы.	1901 г.			1900 г.			Собрано болѣе (+) или менѣе (-) въ 1901 г.
	Посеяно четв.тей.	Собрано Самъ		Посеяно четв.тей.	Собрано Самъ		
Воронежскій . . .	75979	116566	1,5	71512	343208	4,8	-226642
Бирюченскій . . .	23954	39698	1,7	17900	122134	6,8	- 82436
Бобровскій . . .	44920	54147	1,2	39167	217684	5,6	-163537
Богучарскій . . .	55705	93637	1,7	48459	255346	5,3	-161709
Валуйскій . . .	24857	29296	1,2	18067	122994	6,8	- 93698
Задонскій . . .	43283	108725	2,5	38979	88408	2,3	+ 20317
Землянскій . . .	53465	168864	3,2	63114	172117	2,7	- 3553
Коротоякскій . . .	44486	115535	2,6	31294	174837	5,6	- 59302
Нижнедѣвицкій . . .	42524	86065	2,0	40919	178853	4,4	- 92788
Новохоперскій . . .	27748	58313	2,1	24945	159762	6,4	-101449
Острогожскій . . .	63976	78844	1,2	43440	290348	6,7	-211504
Павловскій . . .	33550	29864	0,9	22166	114797	5,1	- 84933
Итого . . .	534087	979554	1,8	459962	2240788	4,9	-1261234

Какъ видно изъ прилагаемой таблицы, урожай картофеля въ отчетномъ году оказался плохимъ. Посеяно его было на 74.125 четв. болѣе 1900 г., а собрано при

урожаѣ самъ 1,8 на 1.261.234 четв. менѣе предшествующаго года, когда урожай былъ самъ 4,9. Плохимъ урожаемъ выдѣлились особенно уѣзды: Павловскій—самъ 0,9, Бобровскій, Валуйскій и Острогожскій—самъ 1,2, Воронежскій—самъ 1,5, Бирюченскій и Богучарскій—самъ 1,7. Самая высшая степень урожая—самъ 3,2 была въ Землянскомъ уѣздѣ.

Общіе результаты урожая хлѣбовъ какъ у крестьянъ, такъ и у владѣльцевъ сопоставлены въ слѣдующей таблицѣ:

	1901 ГОДЪ.								1900 ГОДЪ.								
	Посѣвная площадь въ десятин.		Посѣяно четвертей.		Собрано		Урожай самъ.		Посѣвная площадь въ десятин.		Посѣяно четвертей.		Собрано		Урожай самъ.		
	Влад.	Крест.	Влад.	Крест.	Влад.	Крест.	Влад.	Крест.	Влад.	Крест.	Влад.	Крест.	Влад.	Крест.	Влад.	Крест.	
ОЗИМЫЕ.																	
Рожь . . .	152513	625288	151438	645075	911829	3043072	6,0	4,7	158914	680115	152434	655966	1288515	4345779	8,5	6,6	
Пшеница .	39716	10297	44378	11421	205481	54243	4,6	4,8	49247	11401	45438	11529	391795	74074	8,6	6,4	
Итого .	192229	635585	195816	656496	1117310	3097315	5,7	4,8	208161	691516	197872	667495	1680310	4419853	8,5	6,6	
ЯРОВЫЕ.																	
Пшеница .	105956	326735	90775	282257	364619	923553	4,0	3,3	95646	300316	82715	263121	445410	1034490	5,4	3,9	
Овесъ . . .	101269	227300	178078	410448	535150	925425	3,3	2,3	99081	217643	176536	382584	866105	1393843	4,9	3,4	
Ячмень . .	36101	187906	36722	192959	146598	538494	3,1	2,8	27496	172162	27491	178551	140338	780787	5,1	4,4	
Гречиха . .	16034	83278	14472	71583	13328	54227	0,9	0,8	17893	91253	15241	75706	49693	221565	3,2	2,9	
Прочіе яровые хлѣба .	54111	186527	13997	53536	179640	498815	12,8	9,8	49684	183836	14463	49334	212065	611401	14,7	12,4	
Итого .	313471	1011746	334044	1010783	1299335	2940514	3,9	2,9	289800	965210	316446	949296	1713611	4042086	5,4	4,8	
Картофель .	11279	61512	97025	531087	272154	979554	2,8	1,8	10999	59007	85757	459962	417857	2240788	4,9	4,9	

Бахчевыя и огородныя растенія въ отчетномъ году сильно пострадали отъ засухи. Урожай арбузовъ и дынь былъ удовлетворительный по количеству, но по качеству арбузы были мелкіе и толстокожіе. Огурцовъ уродилось мало; сборъ капусты былъ не выше посредственнаго.

Сады еще съ весны значительно пострадали отъ утренниковъ; затѣмъ на нихъ крайне неблагоприятно отозвалась продолжительная засуха и жары, такъ что урожай фруктовъ вышелъ плохимъ и по количеству, и по качеству. Яблокъ почти вездѣ было мало, да и то плохихъ, червивыхъ; груши уродились мѣстами, но были мелки; болѣе или менѣе удовлетворительный урожай дали вишни и сливы; урожай садовыхъ ягодъ былъ плохой. Въ значительной степени садамъ повредили насѣкомыя—луговой мотылекъ, яблонева моль и тля.

Уборка сѣна на степяхъ и суходолахъ въ отчетномъ году началась въ концѣ мая, а на прочихъ лугахъ въ первой половинѣ іюня при чрезвычайно благоприятныхъ условіяхъ погоды, такъ что сѣно, за единичными исключеніями не видало ни капли дождя и вышло весьма доброкачественнымъ. По количеству урожай сѣна получился въ общемъ лишь близкій къ среднему; въ частности средній и даже вполне удовлетворительный урожай дали заливные и низменные луга; на степяхъ же и суходолахъ урожай оказывался нерѣдко ниже средняго,

а мѣстами и плохимъ. Несмотря на то, что площадь луговъ въ отчетномъ году увеличилась противъ предыдущаго года на 46.333 дес., сѣна всего собрано было 35.097.187 п., по 81,6 п. съ казенной десятины, менѣе предыдущаго года на 7.277.519 п. Частнѣе объ урожаѣ сѣна можно судить по слѣдующей таблицѣ:

С б о р ь с ѣ н а .

	1901 годъ.			1900 годъ.			
	Площадь луговъ въ десятин.	Сборъ въ пудахъ.	Съ казен. десятины.	Площадь луговъ въ десятин.	Сборъ въ пудахъ	Съ казен. десятины.	
Заливныхъ .	128138	17959728	140,2	Заливныхъ .	135751	21135686	155,7
Незаливныхъ	302230	17137459	56,7	Незаливныхъ	248284	21239020	85,5
Всего .	430368	35097187	81,6	Всего .	384035	42374706	110,3

Травосѣяніе въ губерніи практикуется только во владѣльческихъ хозяйствахъ; у крестьянъ оно составляетъ крайне рѣдкое явленіе. Сѣется тимоеевка, клеверъ, безостый костеръ, пырей, манна высокая, люцерна, экспарцетъ. Сборъ этихъ травъ въ отчетномъ году далъ 155 п. на десятинѣ, на 32% ниже урожая предыдущаго года и на 15% ниже средняго за послѣднее четырехлѣтіе.

На результаты урожая какъ озимыхъ, такъ и яровыхъ хлѣбовъ, кромѣ указанныхъ климатическихъ условій, значительное вліяніе имѣли **градобитія**. Общая площадь, пострадавшая въ отчетномъ году отъ градобитій, = 13.078 дес., болѣе предыдущаго года на 3.661,8 дес; общая сумма убытковъ = 346.708 р. или 26,5 р. на десятину, болѣе предыдущаго года на 135.817 р. Наибольшая часть потерь, причиненныхъ градобитіями, свыше 92%, приходится на долю крестьянъ, у которыхъ разнаго хлѣба выбито или повреждено градомъ на 319.678 р. По размѣру пострадавшей отъ градобитій площади 1901-й годъ занимаетъ въ ряду годовъ послѣдняго десятилѣтія седьмое мѣсто; площадь эта въ полтора раза меньше средней за десятилѣтіе, равняющейся 21.229 дес.

Наибольшему опустошенію (10.024 дес. или 76,6%) подверглись на этотъ разъ озимые хлѣба—у крестьянъ рожь, у владѣльцевъ пшеница; яровыхъ хлѣбовъ выбито градомъ 3.054 дес. или 23,4%. По уѣздамъ убытки отъ градобитій распредѣляются слѣдующимъ образомъ:

У ѣ з Д Ы .	Повреждено и выбито дес.	%	У ѣ з Д Ы .	Повреждено и выбито дес.	%
Землянскій . . .	2928	22,3	Коротоякскій . . .	785	6,0
Воронежскій . . .	2555	19,5	Новохоперскій . . .	700	5,3
Нижнедѣвицкій . . .	1522	11,6	Острогожскій . . .	382	3,0
Бобровскій	1335	10,3	Валуйскій	376	2,9
Богучарскій	1328	10,2	Павловскій	59	0,4
Задонскій	1108	8,5			

Въ началѣ іюня во многихъ мѣстахъ губерніи появился жукъ—кузька (*Anisoplia austriaca*); но большого вреда хлѣбамъ онъ не причинилъ, потому что они созрѣли преждевременно, и вредить было нечему; незначительный вредъ нанесла и гессенская муха, замѣчавшаяся въ южныхъ уѣздахъ губерніи. Несравненно значительнѣе оказался вредъ, причиненный гусеницею полевого мо-

тылька, которая сначала уничтожала сорные травы на поляхъ, а затѣмъ перешла на яровые хлѣба и бахчи. Червя отродилось неимовѣрное количество, и онъ совершалъ свои переходы массами, покрывая сразу пространство въ двѣ—три десятины (Нижнедѣвицкій у.); червь этотъ истреблялъ всю мягкую зелень, не исключая табака, картофеля, конопли и подсолнуха.

Весеннія цѣны на рабочія руки стояли—**поденныя** выше предыдущаго года, а **сдѣльныя** приблизительно тѣ же, какъ это видно изъ слѣдующей таблицы:

	Конному.		Пѣшему.		Поденщицѣ.	
	На своихъ харчахъ.	На хозяйскихъ харчахъ.	На своихъ харчахъ.	На хозяйскихъ харчахъ.	На своихъ харчахъ.	На хозяйскихъ харчахъ.
1900 г.	90 к.	75 к.	38 к.	30 к.	25 к.	19 к.
1901 г.	100 к.	84 к.	44 к.	35 к.	27 к.	22 к.

Сдѣльно обработать 1 десятину ярового поля стоило въ рубляхъ подѣ:

	Яровую пшеницу.	Овесь.	Ячмень.	Просо.	Подсолнухъ.	Ленъ.	Картофель.
1900 г.	4,55	3,94	3,81	3,90	4,13	4,58	4,95
1901 г.	4,25	3,44	3,84	3,53	4,57	4,53	3,89

Цѣны при уборкѣ хлѣбовъ въ 1901 г. въ среднемъ стояли слѣдующія:

	Въ 1900 г.	Въ 1901 г.	
Косцу Жницѣ Вязальщицѣ	на своихъ харчахъ	97 к.	76 к.
		54 к.	43 к.
		53 к.	42 к.
Косцу Жницѣ Вязальщицѣ	на хозяйск. харчахъ	87 к.	64 к.
		46 к.	36 к.
		46 к.	36 к.

Стоимость сдѣльной уборки 1 десятины въ рубляхъ выражалась слѣдующими цифрами:

	Ржи.	Озимой пшеницы.	Яровой пшеницы.	Овса.	Ячменя.	Проса.	Греч.	Подсолн.	Карт.
1900 г.	3,97	4,19	3,63	2,96	3,02	2,83	2,44	4,64	6,12
1901 г.	3,38	3,09	3,10	2,47	2,52	2,91	1,94	3,76	4,72

Такимъ образомъ, цѣны при уборкѣ хлѣбовъ въ отчетномъ году значительно понизились сравнительно съ предыдущимъ годомъ. Объясняется это плохимъ урожаемъ и вслѣдствіе этого обиліемъ свободныхъ рабочихъ рукъ.

Осеннія продажныя цѣны на полевые произведенія стояли слѣдующія:

	Рожь.	Озимая пшеница.	Яровая пшеница.	Овесь.	Ячмень.	Просо.	Пшено.	Гречиха.	Подсолн.	Конопля.	Ленъ.	Картоф.	Горохъ.	Огурцы мѣра.	Арбузы.	Капуста сотня.
1900 г. { за	46 к.	73 к.	79 к.	45 к.	46 к.	59 к.	1 р.	73 к.	92 к.	1 р. 16 к.	1 р. 37 к.	19 к.	77 к.	48 к.	3 р. 67 к.	3 р. 59 к.
1901 г. { пудъ	54 к.	82 к.	85 к.	58 к.	55 к.	63 к.	1 р. 12 к.	80 к.	1 р. 32 к.	1 р. 28 к.	1 р. 78 к.	36 к.	1 р. 02 к.	41 к.	4 р. 58 к.	5 р. 17 к.

С ъ н о .

	Луговое.	Степное.
Въ 1900 г. { за	27 к.	29 к.
Въ 1901 г. { пудъ	32 к.	38 к.

СКОТОВОДСТВО.

Вслѣдствіе неблагоприятныхъ условій пастьбы скота лѣтомъ 1901 г., недостаточнаго урожая кормовыхъ травъ и плохого урожая яровыхъ хлѣбовъ, населеніе губерніи въ отчетномъ году вынуждено было распродать часть скота; дѣлалось это, повидимому, очень неохотно, такъ что количество скота въ общемъ хотя и уменьшилось, но не такъ значительно, какъ это видно изъ слѣдующей таблицы:

Количество скота въ губерніи въ 1901 г.

Города и уѣзды.	Лошадей.	Рогатаго скота.	О В Е Ц Ъ		Свиней.	Козь.	Итого.	Всего въ городѣ и уѣздѣ.
			простыхъ.	тонкорунн.				
Г. Воронежъ . . .	1539	1046	—	—	697	65	3347	} 423015
Его уѣздъ . . .	59792	52027	281939	4353	21229	328	419668	
„ Бирючъ . . .	180	200	500	—	150	20	1050	} 231172
Его уѣздъ . . .	35650	46937	119082	3975	20724	3754	230122	
„ Бобровъ . . .	240	588	—	—	95	—	923	} 353919
Его уѣздъ . . .	70066	72649	163582	16281	28657	1761	352996	
„ Богучаръ . . .	280	230	60	—	150	25	745	} 436726
Его уѣздъ . . .	41885	162942	164682	17523	42076	6873	435981	
„ Валуйки . . .	490	400	25	—	100	2	1017	} 212875
Его уѣздъ . . .	30256	67949	60500	32050	18507	2596	211858	
„ Задонскъ . . .	240	450	—	—	350	50	1090	} 122829
Его уѣздъ . . .	21080	16391	77046	—	6558	664	121739	
„ Землянскъ . . .	130	160	—	—	175	—	465	} 263608
Его уѣздъ . . .	50678	43912	151675	310	16122	446	263143	
„ Коротоякъ . . .	42	143	—	—	141	—	326	} 249080
Его уѣздъ . . .	48415	48277	130154	—	19989	1919	248754	
„ Нижнедѣвицкѣ . . .	149	201	—	—	52	11	413	} 255659
Его уѣздъ . . .	50572	39800	144665	—	18826	1383	255246	
„ Новохоперскѣ . . .	355	445	60	—	85	50	995	} 265039
Его уѣздъ . . .	51875	60163	101109	29112	19001	2784	264044	
„ Острогожскѣ . . .	443	449	—	—	241	73	1206	} 389915
Его уѣздъ . . .	48444	114293	129822	66208	26429	3513	388709	
„ Павловскѣ . . .	530	991	—	—	170	60	1751	} 179859
Его уѣздъ . . .	27604	53922	57431	18912	17596	2643	178108	
Всего въ губерніи	540935	784565	1582332	188734	258120	29020	3383696	

Общее количество скота въ губерніи сравнительно съ 1900 г. уменьшилось на 151.213 головъ или на 4,7⁰/₀; распределеніе прибыли и убыли скота по уѣздамъ видно изъ слѣдующей таблицы:

У ъ з д ы .	1901 г.	1900 г.	Болѣе (+) или ме- нѣе (-) въ 1901 г.
Воронежскій . . .	423015	466558	-43543
Бирюченскій . . .	231172	239923	- 8751
Бобровскій . . .	353919	400128	-46209
Богучарскій . . .	436726	451086	-14360
Валуйскій . . .	212875	224766	-11891
Задонскій . . .	122829	118984	+ 3845
Землянскій . . .	263608	255002	+ 8606
Коротоякскій . . .	249080	277142	-28062
Нижнедѣвицкій . . .	255659	246923	+ 8736
Новохоперскій . . .	265039	266553	- 1514
Острогожскій . . .	389915	387573	+ 2342
Павловскій . . .	179859	200271	-20412
Итого . . .	3383696	3534909	-151213

Наибольше выдѣлились убылью скота уѣзды: Бобровскій, Воронежскій, Коротоякскій и Павловскій; въ четырехъ уѣздахъ—Нижнедѣвицкомъ, Землянскомъ, Задонскомъ и Острогожскомъ количество скота сравнительно съ предыдущимъ годомъ нѣсколько увеличилось.

Распределение скота по отдѣльнымъ видамъ, сравнительно съ предшествовавшимъ годомъ, видно изъ слѣдующей таблицы:

	Считалось въ		Болѣе (+) менѣе (—) въ 1901 г.	
	1901 г.	1900 г.		
Лошадей	540935	539142	+ 1793	
Рогатаго скота	784565	815699	—31134	
Овецъ {	прост.	1582332	1592169	— 9837
	тонкор.	188724	264553	—75829
Свиней	258120	290856	—32736	
Козъ	29020	32490	— 3470	
Итого	3383696	3534909	—151213	

Овцеводство по каждому уѣзду въ отдѣльности находилось въ слѣдующемъ состояніи:

У ѣ з д ы .	1901 годъ.		1900 годъ.		Въ 1901 г. болѣе (+) или менѣе (—) сравни- тельно съ 1900 г.	
	Прост.	Тонкор.	Прост.	Тонкор.	Прост.	Тонкор.
	Воронежскій	281939	4353	313259	8780	—31320
Бирюченскій	119582	3975	67311	62520	+52271	—58545
Бобровскій	163582	16281	187442	23154	—23860	— 6873
Богучарскій	164742	17523	166917	21021	— 2175	— 3498
Валуйскій	60525	32050	65367	41276	— 4842	— 9226
Задонскій	77046	—	73676	—	— 3370	— —
Землянскій	151675	310	143818	1200	+ 7857	— 890
Коротоякскій	130154	—	130274	—	— 120	— —
Нижнедѣвицкій	144665	—	136656	—	+ 8009	— —
Новохоперскій	101169	29112	101916	29239	— 747	— 127
Острогожскій	129822	66208	141673	53336	—11851	+12872
Павловскій	57431	18912	63860	24027	— 6429	— 5115
Итого	1582332	188724	1592169	264553	— 9837	—75829

Изъ данныхъ приведенной таблицы видно, что количество простыхъ овецъ въ отчетномъ году сравнительно съ предыдущимъ годомъ уменьшилось на 9837 головъ, при чемъ въ трехъ уѣздахъ (Бирюченскомъ, Нижнедѣвицкомъ и Землянскомъ) замѣчается прибыль, особенно значительная въ Бирюченскомъ уѣздѣ (52.271 шт.). Количество тонкорунныхъ овецъ уменьшилось гораздо ощутительнѣе—именно на 75.829 головъ; наибольшая убыль падаетъ на тотъ же Бирюченскій уѣздъ (58 545 гол.), въ которомъ увеличилось почти на ту же цифру количество простыхъ овецъ; объясняется это отчасти тѣмъ, что въ Бирюченскомъ уѣздѣ нѣкоторыя помѣщичьи земли перешли во владѣніе крестьянъ, и овцеводство тонкорунное замѣнилось разведеніемъ простыхъ овецъ.

Общее количество лошадей въ отчетномъ году увеличилось на 1793, рогатаго скота уменьшилось на 31.134, свиней на 32.736, козъ на 3470; послѣдняя отрасль скотоводства съ каждымъ годомъ замѣтно падаетъ.

О частномъ **конеvodствѣ** въ губерніи можно судить по даннымъ слѣдующей таблицы:

У ѣ з Д ы .	Число заво- довъ въ 1900 г.	Наличные производители.		Число заво- довъ въ 1901 г.	Наличные производители.	
		Жереб- цы.	Матки.		Жереб- цы.	Матки.
Воронежскій . . .	50	86	772	51	73	678
Бирюченскій . . .	2	2	58	5	5	110
Бобровскій . . .	44	109	833	50	105	861
Богучарскій . . .	12	20	223	13	17	212
Валуйскій . . .	6	13	237	6	19	238
Задонскій . . .	9	19	122	10	22	146
Землянскій . . .	36	84	742	37	92	864
Коротоякскій . . .	6	13	80	6	12	61
Нижнедѣвицкій . . .	6	15	174	6	10	114
Новохоперскій . . .	26	95	674	26	192	614
Острогожскій . . .	18	46	446	17	40	405
Павловскій . . .	5	5	126	5	8	152
Итого . . .	220	507	4487	229	595	4455

Число частныхъ заводовъ сравнительно съ предыдущимъ годомъ увеличилось въ губерніи на 9, число жеребцовъ на 88, а число матокъ уменьшилось на 32. Наибольшее число частныхъ конскихъ заводовъ было въ уѣздахъ: Воронежскомъ, Бобровскомъ, Землянскомъ и Новохоперскомъ. Разводимыя лошади, преимущественно рабочей, битюгской и рысистой породъ, сбываются на воронежскихъ ярмаркахъ мѣстному населенію, жителямъ другихъ губерній и даже заграничнымъ покупателямъ, (наиболѣе видныя по своимъ торговымъ оборотамъ конскія ярмарки будутъ показаны ниже).

Среднія цѣны на скотъ и продукты скотоводства въ отчетномъ году въ Воронежской губерніи стояли слѣдующія:

		1901 г.	1900 г.
		въ рубляхъ.	
Лошади	владѣльческія	68	78
	крестьянскія	39	49
Волы за пару		87	101
Коровы за штуку		26	35
Овцы простыя		3,60	4,50
Свиньи простыя		10,04	13,21
Мясо за пудъ	говяжье	2,25	2,62
	баранье	2,16	2,43
	свиное	2,59	2,95
Масло коровье за пудъ		9,97	9,51
Сало за пудъ	говяжье и баранье	4,59	4,47
	свиное	6,45	6
Кожи за штуку	конскія	3,90	4,24
	волковыя	6,10	6,77
Овчины		1,36	1,43
Шерсть мытая за пудъ		9,71	8,93

Обезпеченіе народнаго продовольствія.

Сборъ всѣхъ хлѣбовъ въ губерніи въ 1901 г., за исключеніемъ картофеля, равнялся 8.454.474 четв. Отдѣльно съ крестьянскихъ земель собрано 6.037.829 четв., менѣе предыдущаго года на 2.424.110 четв. Изъ этого общаго сбора высѣяно на 1902 годъ приблизительно 1.667.279 четв. и на обезпеченіе крестьянскаго населенія остается 4.370.550 четв.

Степень обезпеченности крестьянскаго населенія по отдѣльнымъ уѣздамъ видна изъ слѣдующей таблицы:

У ѣ з Д ы .	Сборъ	Посѣвъ	Остатокъ.	Приблизительное крестьянское населеніе въ 1901 г.
	въ 1901 г.	на 1902 г.		
	в ѣ ч е т в е р т я х ѣ .			
Воронежскій . . .	488698	127422	361276	210309
Бирюченскій . . .	291536	106765	184771	248598
Бобровскій . . .	609892	166694	443198	274237
Богучарскій . . .	881286	273172	608114	324877
Валуйскій . . .	312529	140352	172177	194186
Задонскій . . .	271123	70356	200767	110446
Землянскій . . .	626973	149148	477825	205388
Коротоякскій . . .	514610	100787	413823	154407
Нижнедѣвицкій . . .	600009	124287	475722	160867
Новохоперскій . . .	625315	126133	499182	190496
Острогожскій . . .	468875	179348	289527	269509
Павловскій . . .	346983	102815	244168	187118
Итого . . .	6037829	1667279	4370550	2530438

Остатокъ 1901 г. такимъ образомъ менѣе предшествовавшаго года на 2.485.614 четв.

Обезпеченіе крестьянскаго населенія Воронежской губерніи хлѣбными запасами въ общественныхъ магазинахъ, а также капиталами въ 1901 году выражается слѣдующими таблицами:

У ѣ з Д ы .	Нормальный запасъ хлѣбныхъ магазиновъ въ 1901 г. въ пудахъ.			Капитала.
	Озимаго.	Ярового.	Всего.	
Воронежскій . . .	530232	265116	795348	7173 р. 60 к.
Бирюченскій . . .	510990	255495	766485	17080 " 80 "
Бобровскій . . .	689924	344962	1034886	56743 " 20 "
Богучарскій . . .	841128	420564	1261692	
Валуйскій . . .	486394	243197	729591	
Задонскій . . .	330190	165095	495285	
Землянскій . . .	526312	263156	789468	7956 " — "
Коротоякскій . . .	438184	219092	657276	
Нижнедѣвицкій . . .	438646	219323	657969	14764 " 80 "
Новохоперскій . . .	512884	256442	769326	
Острогожскій . . .	718702	359351	1078053	1615 " 20 "
Павловскій . . .	434078	217039	651117	
Итого . . .	6457664	3228832	9686496	105333 р. 60 к.

Срокъ образованія продовольственныхъ запасовъ и капиталовъ Губернскимъ Присутствіемъ установленъ для всѣхъ мѣстностей губерніи двѣнадцатилѣтній.

У ъ з д ы .	Наличность хлѣба въ магазинахъ къ 1 января 1901 г. въ пудахъ.			Капитала.
	Озимаго.	Ярового.	Всего.	
Воронежскій . . .	312643	2449	315092	3441 р. 85 к.
Бирюченскій . . .	471582	128224	599806	9976 " 29 "
Бобровскій . . .	631990	160621	792611	36226 " 76 "
Богучарскій . . .	366781	290138	656919	
Валуйскій . . .	206936	126493	333429	
Задонскій . . .	142722	—	142722	
Землянскій . . .	89951	331	90282	
Коротоякскій . . .	421332	52688	474020	
Нижнедѣвицкій . . .	172063	7394	179457	
Новохоперскій . . .	525677	183562	709239	
Острогожскій . . .	264879	171028	435907	4677 " 28 "
Павловскій . . .	295910	95375	391285	
Итого . . .	3902466	1218003	5120769	54322 р. 18 к.

У ъ з д ы .	Къ 1 января 1901 г. въ ссудахъ и недоимкахъ за крестьянами состояло хлѣба въ пудахъ.			Капитала.
	Озимаго.	Ярового.	Всего.	
Воронежскій . . .	82828	59575	142403	
Бирюченскій . . .	445839	199793	645632	
Бобровскій . . .	132422	—	132422	38313 р. 16 к.
Богучарскій . . .	498467	260281	758748	
Валуйскій . . .	317418	131779	449197	
Задонскій . . .	243282	35323	278605	
Землянскій . . .	321924	187608	509532	
Коротоякскій . . .	131025	121316	252341	
Нижнедѣвицкій . . .	309052	165673	474725	
Новохоперскій . . .	129911	76293	206204	
Острогожскій . . .	517902	348596	866498	2244 " 97 "
Павловскій . . .	238009	95416	333425	
Итого . . .	3368079	1681653	5049732	40558 р. 13 к.

Количество хлѣба и денегъ, поступившихъ въ те-
ченіе 1901 г., въ образованіе продовольственныхъ за-
пасовъ и капиталовъ, а также въ возвратъ ссудъ и не-
доимокъ.

У ъ з д ы .	Хлѣба въ пудахъ.			Капитала.
	Озимаго.	Ярового.	Всего.	
Воронежскій . . .	8893	1100	9993	784 р. — к.
Бирюченскій . . .	54484	10548	65032	3136 " 80 "
Бобровскій . . .	45888	3672	49560	717 " 3 "
Богучарскій . . .	46914	32688	79602	
Валуйскій . . .	21782	16925	38707	
Задонскій . . .	3034	289	3323	
Землянскій . . .	6986	—	6986	
Коротоякскій . . .	17428	605	18033	
Нижнедѣвицкій . . .	35894	—	35894	
Новохоперскій . . .	31006	6963	37969	1534 " — "
Острогожскій . . .	49873	25805	75678	214 " 23 "
Павловскій . . .	17963	3023	20986	1045 " 20 "
Итого . . .	340145	101618	441763	7440 р. 26 к.

Наличность хлѣба въ магазинахъ
къ 1 января 1902 г. въ пудахъ.

У ъ з д ы .

Капитала.

	Озимаго.	Ярового.	Всего.	
Воронежскій	270251	2032	272283	4246 р, 92 к.
Бирюченскій	497410	126943	624353	13113 „ 9 „
Бобровскій	674009	125959	799968	36943 „ 79 „
Богучарскій	348918	243142	592060	
Валуйскій	192468	119897	312365	
Задонскій	144067	4322	148389	
Землянскій	96025	331	96356	
Коротоякскій	439154	53293	492447	
Нижнедѣвицкій	208976	5633	214609	
Новохоперскій	556292	173341	729633	3515 „ 32 „
Острогожскій	64077	42351	106428	4891 „ 51 „
Павловскій	307931	83293	391224	1045 „ 20 „
Итого	3799578	980537	4780115	63755 р. 83 к.

Къ 1 января 1902 г. въ ссудахъ
и недоимкахъ.

У ъ з д ы .

Хлѣба въ пудахъ.

Капитала.

	Озимаго.	Ярового.	Всего.	
Воронежскій	99689	39761	139450	
Бирюченскій	431113	196282	627395	
Бобровскій	104410	94922	199332	37596 р. 55 к.
Богучарскій	517751	304237	821988	
Валуйскій	324116	144522	468638	
Задонскій	250340	—	250340	
Землянскій	385305	231303	616608	94688 „ 26 „
Коротоякскій	113204	120787	233991	
Нижнедѣвицкій	273876	165993	439869	
Новохоперскій	136385	89425	225810	
Острогожскій	538854	351029	889883	1530 „ 74 „
Павловскій	228184	93538	321722	
Итого	3403227	1831799	5235026	134315 р. 55 к.

Съ 30 июня 1901 г. по 1 января 1902 г. состояло
губернскаго продовольственнаго капитала на приходѣ:

- а) % бум. 54449 р. 80 к.
- б) наличн. деньг. 257678 „ 73 „

Итого 312128 р. 53 к.

Израсходовано наличными деньгами . . . 197026 р. 49 к.

Осталось къ 1 января 1902 г. на приходѣ:

- а) % бум. 54449 р. 80 к.
- б) наличн. деньг. 60652 „ 24 „

Итого 115102 р. 4 к.

Сословнаго капитала къ 1 января 1902 года со-
стояло 52.347 р. 24 к.

Промыслы.

Вслѣдствіе недорода хлѣбовъ и травъ на югѣ и юго-востокѣ Россіи, куда въ отчетномъ году направлялись, по обыкновенію, сельско-хозяйственные рабочіе, заработки были очень плохи. Нѣкоторые изъ рабочихъ вернулись домой совсѣмъ безъ заработка; многіе, хотя и нашли работу, были рассчитаны хозяевами до срока, такъ какъ дѣлать было нечего. Тѣ немногіе рабочіе, которые устроились лучше другихъ, заработали не болѣе 35 руб. на человѣка за весь періодъ отхода, тогда какъ лѣтъ 12—15 тому назадъ заработокъ сельско-хозяйственнаго рабочаго на югѣ и юго-востокѣ Россіи доходилъ до 100 р., а въ особенно благоприятные годы и болѣе. Гораздо лучше были заработки чернорабочихъ, ремесленниковъ и мелкихъ торговцевъ на югѣ-западѣ Россіи, хотя сравнительно съ прежними годами и они были незавидны, такъ какъ удовлетворительно заработали только 60⁰/₀; 20⁰/₀ заработали плохо, а 20⁰/₀—совсѣмъ ничего.

Вообще оказывавшій значительную поддержку крестьянскому населенію Воронежской губерніи отхожіи промыслы въ послѣднее время съ каждымъ годомъ замѣтно приходятъ въ упадокъ; объясняется это главнымъ образомъ естественнымъ приростомъ населенія, способствующимъ увеличенію предложенія рабочихъ рукъ, при меньшемъ относительно расширеніи площади посѣвовъ, и сильнымъ распространеніемъ усовершенствованныхъ земледѣльческихъ орудій и машинъ; въ отчетномъ году на уменьшеніе заработковъ повліяло, между прочимъ, сокращеніе работъ на шахтахъ и заводахъ южнаго района.

Промышленность заводская и фабричная.

Въ отчетномъ году въ губерніи числилось 4943 фабрикъ, заводовъ и мелкихъ промышленныхъ заведеній, обработавшихъ различныхъ продуктовъ на общую сумму 17.229.312 р. при 17.108 рабочихъ.

По городамъ и уѣздамъ общее количество заводовъ, фабрикъ и промышленныхъ заведеній съ ихъ производительностію и числомъ рабочихъ распредѣлялось слѣдующимъ образомъ:

ГОРОДА.	Число заводовъ	1901 г.		1901 г.		1900 г.	
		Сумма производтельности въ рубляхъ	Средняя производтельность на 1 заведеніе.	Число рабочихъ. Всего	На 1 заведеніе.	Средняя производтельность на 1 заведеніе.	Число рабочихъ на 1 заведеніе.
Воронежъ	77	5253461	68227	2642	34,0	60678	27,6
Бирючь	4	190996	47749	41	10,2	31718	9,2
Бобровъ	7	88600	12657	50	7,1	15550	10,7
Богучаръ	13	2230	172	13	1,0	226	1,4
Валуйки	9	365447	40605	163	18,1	64938	22,2
Задонскъ	7	25800	3686	21	3,0	3678	3
Землянскъ	—	—	—	—	—	—	—
Коротоякъ	3	329500	109833	98	32,6	109833	32,6
Нижнедѣвицкъ	10	5870	587	20	2	6433	3,4
Новохоперскъ	25	17100	684	72	2,8	566	2,5
Острогожскъ	7	6260	894	20	3,0	1740	2,8
Павловскъ	16	102000	6375	57	3,6	6376	3,6
Итого	178	6387254	35885	3197	17,9	40283	15,0

УѢЗДЫ.

Воронежскій . . .	475	1997713	4206	2638	5,5	6123	5,5
Бирюченскій . . .	240	237948	3908	896	3,7	3280	3,7
Бобровскій . . .	331	2610540	7887	1729	5,2	11742	5,9
Богучарскій . . .	377	111956	297	633	1,7	303	1,4
Валуйскій . . .	207	251707	1216	603	2,9	1347	3,5
Задонскій . . .	771	504989	655	1243	1,6	901	2,2
Землянскій . . .	140	957500	6839	1062	7,6	6727	7,6
Коротоякскій . . .	310	266220	859	703	2,3	1346	3,1
Нижнедѣвицкій . . .	678	239350	353	809	1,2	356	1,3
Новохоперскій . . .	673	784438	1166	1457	2,2	1138	2,2
Острогожскій . . .	286	2043852	7111	1325	4,6	7780	5,5
Павловскій . . .	277	135835	490	813	2,9	2038	4,0
Итого . . .	4765	10842048	2275	13911	2,7	3248	3,8

Фабрики и заводы въ городахъ Воронежской губерніи, сравнительно съ предыдущимъ годомъ увеличившись числомъ на 9 и количествомъ рабочихъ на 697, увеличили и сумму своей производительности на 871.972 руб. Первое мѣсто по числу заводовъ (177), суммѣ производительности (5.253 461 р.) и количеству рабочихъ (2642 ч.) занимаетъ г Воронежъ. Между его разнообразными заводами, фабриками и промышленными заведеніями выдѣляются: 1 заводъ сельско-хозяйственныхъ машинъ и орудій съ производительностію въ 950.000 р. при 505 рабочихъ; 2 чугунно-литейныхъ завода съ производительностію въ 995.000 р. при 567 рабочихъ; 3 паровыя мукомольныя мельницы съ производительностію въ 1.300.000 р. при 369 рабочихъ; 2 маслобойныхъ завода съ производительностію въ 500.000 р. при 82 рабочихъ; 2 свѣчно-восковыхъ завода съ производительностію въ 408.837 р. при 33 рабочихъ; 1 табачный съ производительностію въ 150.000 р. при 38 рабочихъ; 2 винокуренныхъ завода съ производительностію въ 150.000 р. при 63 рабочихъ; 9 типографій и литографій съ производительностію въ 348.324 р. при 414 рабочихъ; 11 кондитерскихъ съ производительностію въ 171.000 р. при 160 рабочихъ; 2 пиво-медоваренныхъ завода съ производительностію въ 52 500 р. при 57 рабочихъ; 1 колокольный съ производительностію въ 30.000 р. при 16 рабочихъ. Мелкія промышленныя заведенія въ городѣ были: колбасныя, мыловаренныя, уксусное, кафельное, каретно-экипажныя, искусственныхъ минеральныхъ водъ, красильныя и др. Уѣздные города по числу фабричныхъ заведеній располагаются въ слѣдующемъ порядкѣ: Новохоперскъ—25, Павловскъ—16, Богучаръ—13, Нижнедѣвицкъ—10, Валуйки—9, Бобровъ, Задонскъ и Острогожскъ по 7, Бирючь—4 и Коротоякъ—3. Городъ Землянскъ, какъ и прежде, выдѣляется полнымъ отсутствіемъ промышленныхъ заведеній.

По общей и средней суммѣ производительности уѣздные города располагаются въ слѣдующемъ нисходящемъ порядкѣ: Валуйки—365.447 р., Коротоякъ—329.500 р., Бирючь—190.996 р., Павловскъ—102.000 р., Бобровъ—88.600 р., Задонскъ—25.800 р., Новохоперскъ—17.100 р., Острогожскъ—6260 р., Нижнедѣвицкъ—5870 р. и Богучаръ—2230 р. Изъ болѣе крупныхъ въ уѣздныхъ городахъ заводовъ выдѣляются маслобойные: въ Коротоякѣ 2 съ производительностію на 328.500 р.

при 90 рабочихъ; въ Бирючѣ 2 съ производительностію на 189.196 р. при 34 рабочихъ; въ Валуйкахъ 2 съ производительностію на 289.847 р при 59 рабочихъ; винокуренные: 1 въ Валуйкахъ съ производительностію на 65.600 р. при 66 рабочихъ и 1 въ Бобровѣ съ производительностію въ 45.000 р. при 30 рабочихъ; въ Павловскѣ 2 мыловаренныхъ завода съ производительностію въ 50.000 р. при 6 рабочихъ и 3 воскобойныхъ завода съ производительностію въ 18.000 р. при 11 рабочихъ.

Въ уѣздахъ число заводовъ и фабрикъ, сравнительно съ предыдущимъ годомъ, увеличилось на 285, сумма же производительности уменьшилась на 2.699.491 руб , а количество рабочихъ на 881 чел. По числу промышленныхъ заведений уѣзды располагаются въ слѣдующемъ порядкѣ: Задонскій—771, Нижнедѣвицкій—678, Новохоперскій—673, Воронежскій—475, Богучарскій—377, Бобровскій—331, Коротоякскій—310, Острогожскій—286, Павловскій—277, Бирюченскій—240, Валуйскій—207 и Землянскій—140. Главными отраслями промышленности въ уѣздахъ были: сахароваренье, винокуренье, мукомольное и масляное производства. Въ 1901 году въ губерніи дѣйствовали 7 сахарныхъ заводовъ при 2207 рабочихъ съ общою производительностію на 1.709.383 р., менѣе предыдущаго года на 1.540.926 р. Сахароваренные заводы находились: по 2 въ Бобровскомъ и Павловскомъ у.у., по 1 въ Воронежскомъ, Задонскомъ, Землянскомъ и Острогожскомъ; одинъ изъ этихъ заводовъ, именно въ Павловскомъ у., въ отчетномъ году не дѣйствовалъ. Винокуренныхъ заводовъ въ губерніи было 31 при 1082 рабочихъ; общая сумма производительности ихъ равнялась 2.029.981 р., менѣе предыдущаго года на 1.711.227 р. Винокуренные заводы, кромѣ 2 въ г. Воронежѣ и 1 въ г. Валуйкахъ, находились: 6 въ Бобровскомъ уѣздѣ, по 5 въ Новохоперскомъ и Острогожскомъ у.у., по 2 въ Воронежскомъ, Задонскомъ, Землянскомъ, Нижнедѣвицкомъ и Павловскомъ и по 1 въ Бирюченскомъ и Коротоякскомъ у.у. 2 изъ нихъ, именно по 1 въ Новохоперскомъ и Павловскомъ у.у. въ отчетномъ году не дѣйствовали.

По отдѣльнымъ группамъ производства, сведеннымъ по роду перерабатываемыхъ продуктовъ, вся заводская промышленность въ губерніи представляется въ отчетномъ году въ слѣдующемъ видѣ:

	Число заводовъ	% отноше- ніе къ об- щему числу заводовъ.	Общая сумма производитель- ности въ рубляхъ.	Средняя производи- тельность въ рубляхъ.	Сравнительно съ 1900 г. болѣе (+) или менѣе (-).	
					Число заводовъ.	Общая сумма производитель- ности.
1) Фабрики и заводы, обдѣлывающіе животные продукты	516	10,4	935423 5,4	1813	+40	+29899
2) Фабрики и заводы, обдѣлывающіе растительные продукты	2811	57,0	12670094 73,6	4816	+48	-3079751
3) Фабрики и заводы, обдѣлывающіе ископаемые предметы	1523	30,8	1633451 9,5	1073	+201	-2194
4) Смѣшанныя производства	93	1,8	1990344 11,5	21402	+6	+1224537
Итого	4943	100,0	17229312 100,0	3661	+295	-1827509

Такимъ образомъ, по роду перерабатываемыхъ предметовъ на первомъ планѣ стоятъ фабрики и заводы, обдѣлывающіе растительные продукты; общее число ихъ равнялось въ отчетномъ году 2811 съ суммою производительности въ 12.670.094 р. Наименьшее число фабрикъ и заводовъ принадлежитъ къ смѣшаннымъ производствамъ, по средней производительности занимающимъ первое мѣсто *).

Т о р г о в л я .

О числѣ торговыхъ документовъ и суммѣ сбора за нихъ по Воронежской губ. въ 1901 г. сравнительно съ 1900 г. можно судить по даннымъ слѣдующей таблицы:

Наименованіе торговыхъ документовъ.	Выдано торговыхъ документовъ по положенію о государств. промышленномъ налогѣ.						Болѣе (+) менѣе (—).				
	На 1900 г.			Въ 1901 г.			Число документовъ.	Сумма.			
	Число документовъ.	Сумма		Число документовъ.	Сумма.			Руб.	Коп.	Руб.	Коп.
	Руб.	Коп.		Руб.	Коп.						
Свидѣтельствъ.											
Для торговыхъ предпріятій:											
1-го разряда	41	22500	—	37	18050	—	—	4	—	4450	—
На складочныя помѣщенія	34	1020	—	27	1620	—	—	7	+	600	—
2-го разряда	2583	140479	—	2118	125569	—	—	465	—	14910	—
На складочныя помѣщенія	225	2264	—	191	2057	—	—	34	—	207	—
3-го разряда	7288	67408	50	6380	67381	—	—	908	—	27	50
На складочныя помѣщенія	59	114	—	60	125	—	+	1	+	11	—
4-го разряда	6799	28397	—	6427	25440	14	—	372	—	2956	86
На развозный торгъ	102	1870	—	126	2323	—	+	24	+	453	—
На разносный торгъ	428	2220	—	393	1982	—	—	35	—	238	—
Итого	17559	266272	50	15759	244547	14	—	1800	—	21725	36
Для промышленныхъ предпріятій:											
1-го разряда	1	1500	—	1	1500	—	—	—	—	—	—
2-го „	5	5500	—	6	5500	—	+	1	—	—	—
3-го „	18	9600	—	18	7950	—	—	—	—	1650	—
4-го „	61	8550	—	60	8320	—	—	1	—	230	—
5-го „	93	4245	—	90	4011	—	—	3	—	234	—
6-го „	205	2361	—	198	2359	20	—	7	—	1	80
7-го „	468	2750	50	364	2197	50	—	104	—	553	—
8-го „	1161	2700	—	620	1612	—	—	541	—	1080	—
Итого	2012	37206	50	1357	33449	70	—	655	—	3756	80
Для ярмарочной торговли:											
1) Для оптовой	—	—	—	—	—	—	—	—	—	—	—
2) Для розничной	1	10	—	—	—	—	—	1	—	10	—
3) Для паровыхъ судовъ	1	19	11	—	—	—	—	1	—	19	11

* Подробное перечисленіе фабрикъ и заводовъ помѣщено въ вѣдомости № 2.

Наименованіе торговых документовъ.	Выдано торговых документовъ по положенію о государств. промысловомъ налогѣ.						Болѣе (+) менѣе (-).		
	На 1900 г.			На 1901 г.			Число документовъ.	Сумма.	
	Число документовъ.	Сумма.		Число документовъ.	Сумма.			Руб.	Коп.
		Руб.	Коп.		Руб.	Коп.		Руб.	Коп.
Для личныхъ промысловыхъ занятій:									
I-го разряда взносовъ безъ выборки торговыхъ документовъ	—	1541	83	—	2002	80	—	+ 460	97
II-го—для экспедиторовъ	—	—	—	—	—	—	—	—	—
III-го—для биржевыхъ маклеровъ и нотаріусовъ	2	150	—	2	150	—	—	—	—
IV-го—для инспекторовъ, агентовъ и прочихъ торговыхъ посредниковъ	138	1635	—	153	1825	—	+ 15	+ 190	—
V-го—для приказчиковъ I кл.	2096	16218	50	1189	12793	50	-907	-3425	—
VI-го—для комми-воажеровъ	6	250	—	7	300	—	+ 1	+ 50	—
VII-го—для приказчиковъ 2-го кл.	1609	6700	—	1558	6581	—	- 51	- 119	—
Итого	3851	26495	33	2909	23652	30	-942	-2843	3
Сословныхъ купеческихъ свидѣтельствъ:									
1-й гильдіи	20	1000	—	20	1000	—	—	—	—
2-й гильдіи	417	8340	—	387	7740	—	- 30	- 600	—
Итого	437	9340	—	407	8740	—	- 30	- 600	—
Всего	23861	339343	44	20432	310389	14	-3429	-28954	30

Сравнительно съ 1900 г. торговыхъ документовъ въ 1901 г. выбрано менѣе на 3429 вслѣдствіе освобожденія отъ платежа промысловаго налога, согласно циркуляру Отдѣла торговли отъ 24 ноября 1900 г., за № 31.452, многочисленныхъ крестьянскихъ мукомольныхъ мельницъ и по причинѣ закрытія съ 1-го іюля того же года частныхъ заведеній для продажи крѣпкихъ напитковъ. Кромѣ того, по сообщеніямъ податныхъ инспекторовъ, на уменьшеніе торговыхъ заведеній оказалъ вліяніе плохой урожай озимыхъ хлѣбовъ въ Богучарскомъ и Острогжскомъ уѣздахъ, сократившій число предпріятій по скупкѣ названныхъ продуктовъ. По указаннымъ же причинамъ и поступленіе промысловаго налога за 1901 г. сравнительно съ прошлымъ годомъ уменьшилось на 28.954 р. 30 к.

Ярмарочная торговля въ отчетномъ году какъ по привозу товаровъ, такъ и по ихъ продажѣ, была слабѣе предыдущаго года; число ярмарокъ въ губерніи, сравнительно съ 1900 г. увеличилось на 13, но товаровъ привезено было менѣе на 416.072 р., а продано менѣе на 345.397 р.

Обороты ярмарочной торговли по отдѣльнымъ городамъ и уѣздамъ выражаются слѣдующими данными:

НАЗВАНІЕ ГОРОДОВЪ И УѢЗДОВЪ.	Общее число ярма- рокъ.	На какую	На какую	Сравнительно съ 1900 г. бо- лье (+) или меньше (—).	
		сумму при- везено то- варовъ. Въ р у б л я х ъ.	сумму продано.	Привезено.	Продано.
Въ г. Воронежъ	8	1050200	765170	+ 42700	— 27730
Въ его уѣздѣ	14	372215	123590	+ 5915	— 68410
Въ г. Бирючѣ	4	115000	41000	—	+ 1000
Въ его уѣздѣ	50	556630	188029	— 37326	— 34410
Въ г. Бобровѣ	3	234000	46000	—120000	— 23000
Въ его уѣздѣ	37	498415	201020	— 54325	— 67050
Въ г. Богучарѣ	6	202400	109100	— 5900	+ 5300
Въ его уѣздѣ	128	3484491	1321434	— 80230	—136894
Въ г. Валуйкахъ	5	131100	76900	—	—
Въ его уѣздѣ	88	2151386	629888	—175980	— 25152
Въ г. Задонскѣ	4	70500	27000	— 29500	— 13000
Въ его уѣздѣ	21	204387	66593	+ 162	+ 4528
Въ г. Землянскѣ	2	113600	32000	— 800	—
Въ его уѣздѣ	29	489400	353090	— 10820	— 2560
Въ г. Коротоякѣ	2	25200	4000	— 46800	—
Въ его уѣздѣ	19	488830	223895	+178180	+ 51265
Въ г. Нижнедѣвицкѣ	5	409000	171235	+117440	— 7815
Въ его уѣздѣ	32	218615	81581	+ 4694	+ 8723
Въ г. Новохоперскѣ	3	65000	25000	— 5000	—
Въ его уѣздѣ	68	538022	207301	+ 22432	+ 4746
Въ г. Острогожскѣ	3	987300	372150	+ 31200	+115550
Въ его уѣздѣ	94	1478973	407576	—198557	— 94311
Въ г. Павловскѣ	4	130000	55000	— 10000	— 5000
Въ его уѣздѣ	54	863693	174522	— 43557	— 31177
Итого	683	14378357	5703074	—416072	—345397

Главную статью ярмарочной торговли, какъ и въ прежніе годы, составляли рогатый скотъ и лошади. Болѣе крупныя ярмарки (съ оборотомъ не менѣе 100 т. рублей), числомъ 32, были слѣдующія:

Названіе ярмарокъ.	Гдѣ бывають.	На какую сумму	
		Привезено	Продано
г. Воронежъ.			
1. Всеѣдная	г. Воронежъ	237000	198500
2. Десятая	”	175000	120000
3. Воздвиженская	”	210000	140000
4. Никольская	”	270000	215000
г. Бобровъ.			
5. Крестовоздвиженская	г. Бобровъ	155000	24900
Богучарскій у.			
6. Десятопятницкая	сл. Талы	185000	48000
7. Крестопоклонная	”	480000	95000
8. Никольская	”	430000	87000
9. Петропавловская	сл. Смаглѣвка	208700	97200
10. Дмитріевская	сл. Константиновка	100000	25300
11. Въ память освобожденія крестьянъ	”	300000	120000
12. Макарьевская	сл. Калачь	100000	80000

Названіе ярмарокъ.	Гдѣ бывають.	На какую сумму.	
		Привезено товаровъ.	Продано
Валуйскій у.			
13. Георгіевская	сл. Уразова	120000	20000
14. Никольская	”	130000	20000
15. Девятопятницкая	”	150000	45000
16. Преполовенская	сл. Вейделевка	120000	25000
17. Смоленская	”	200000	40000
18. Покровская	”	200000	30000
19. Усѣкновенская	сл. Красная	200000	175000
г. Землянскъ.			
20. Срѣтенская	г. Землянскъ	112000	31000
Землянскій у.			
21. Евдокіевская	с. Касторное	240000	215000
Коротоякскій у.			
22. Женъ мироносицъ	с. Старая Хворостань	212000	79000
г. Нижнедѣвицкъ.			
23. Рождественская	г. Нижнедѣвицкъ	270000	93091
г. Острогожскъ.			
24. Десятопятницкая	г. Острогожскъ	392200	115300
25. Рождественская	”	315100	140700
26. Никольская	”	280000	116150
Острогожскій у.			
27. Благовѣщенская	сл. Коденцова	109850	46930
28. Вербная	сл. Ольховатка	160000	62700
29. Преображенская	”	180000	20000
30. Введенская	”	100500	20000
31. Владимірская	сл. Ровеньки	115000	26000
Павловскій у.			
32. Успенская	с. Грани	100140	17170

Въ питейной торговлѣ, въ виду установленія въ Воронежской губерніи казенной продажи питей, оптовые винные склады, которыхъ въ 1900 г. насчитывалось 27, закрылись; количество оптовыхъ складовъ пива уменьшилось до 25 противъ 43 м. г.; число казенныхъ заведеній для раздробительной продажи питей осталось почти то же, а число частныхъ заведеній сократилось до 495 противъ 2081 предыдущаго года, т.-е. уменьшилось на 76⁰/₁₀₀.

По уѣздамъ число мѣстъ продажи питей распредѣлялось слѣдующимъ образомъ:

У ъ з д ы .	Число мѣстъ продажи питей.			
	Оптовыхъ складовъ пива.		Заведеній для раздробительной продажи питей.	
	Въ 1901 г.	Противъ 1900 г. болѣе (+) или менѣе (-).	Въ 1901 г.	Противъ 1900 г. болѣе (+) или менѣе (-).
Воронежскій . . .	8	+ 3	Частн. { 127	- 213
Бирюченскій . . .	—	- 5	Казен. { 79	—
Бобровскій . . .	1	- 1	Частн. { 19	- 159
Богучарскій . . .	2	- 6	Казен. { 51	- 1
Валуйскій . . .	3	- 1	Частн. { 62	- 193
Задонскій . . .	2	+ 1	Казен. { 70	—
Землянскій . . .	4	—	Частн. { 25	- 167
Коротоякскій . . .	—	- 2	Казен. { 67	—
Нижнедѣвицкій . . .	1	- 1	Частн. { 29	- 141
Новохоперскій . . .	—	- 1	Казен. { 40	—
Острогожскій . . .	3	- 6	Частн. { 24	- 102
Павловскій . . .	1	+ 1	Казен. { 39	—
			Частн. { 31	- 117
			Казен. { 57	—
			Частн. { 34	- 85
			Казен. { 41	—
			Частн. { 34	- 65
			Казен. { 32	—
			Частн. { 41	- 106
			Казен. { 44	—
			Частн. { 42	- 164
			Казен. { 69	—
			Частн. { 27	- 74
			Казен. { 30	—
Итого . . .	25	- 18	Частн. { 495	- 1586
			Казен. { 619	- 1
			1114	- 1587

Движеніе населенія.

Къ 1 января 1901 года постоянного населенія въ Воронежской губ. состояло 2.755.445 д. об. пола. Въ отчетномъ году естественный приростъ населенія = 55.293 д. об. п. (28.484 м. п. и 26.809 д. ж. п.) или 2% населенія, числившагося къ 1 января, менѣе предыдущаго года на 11.762 д. об. п.

Колебаніе прироста населенія по городамъ и уѣздамъ видно изъ слѣдующихъ таблицъ:

ГОРОДА.	Число душъ:		Болѣе (+) или менѣе (-) въ 1901 г.
	1900 г.	1901 г.	
Воронежъ . . .	+ 493	+ 756	+ 263
Бирючь . . .	+ 34	+ 19	- 15
Бобровъ . . .	+ 22	- 1	- 23
Богучаръ . . .	+ 28	+ 12	- 16
Валуйки . . .	+ 45	+ 86	+ 41
Задонскъ . . .	+ 33	+ 36	+ 3
Землянскъ . . .	+ 14	+ 21	+ 7
Коротоякъ . . .	+ 4	+ 12	+ 8
Нижнедѣвицкъ . . .	+ 6	+ 9	+ 3
Новохоперскъ . . .	+ 70	+ 123	+ 53
Острогожскъ . . .	+ 199	+ 120	- 79
Павловскъ . . .	+ 81	+ 96	+ 15
Итого . . .	+1029	+1289	+ 260

У ѣ з Д ы .	Ч и с л о д у ш ѣ .		Б о л ѣ (+) и л и м е н ѣ (-) в ѣ 1901 г .
	1900 г .	1901 г .	
Воронежскій . . .	+ 4825	+ 3916	- 909
Бирюченскій . . .	+ 5497	+ 5187	- 310
Бобровскій	+ 7931	+ 5969	- 1962
Богучарскій . . .	+ 9573	+ 6944	- 2629
Валуйскій	+ 4870	+ 4209	- 661
Задонскій	+ 3431	+ 2706	- 725
Землянскій	+ 5481	+ 5092	- 389
Коротоякскій . . .	+ 3542	+ 3224	- 318
Нижнедѣвицкій . .	+ 3319	+ 4130	+ 811
Новохоперскій . .	+ 4626	+ 3581	- 1045
Острогожскій . . .	+ 7936	+ 6099	- 1837
Павловскій	+ 4995	+ 2947	- 2048
Итого	+66026	+54004	-12022
По губерніи . . .	67055	55293	11762

Изъ приведенныхъ таблицъ видно, что естественный приростъ населенія въ отчетномъ году=въ городахъ 1289 д. об. п., а въ уѣздахъ 54.004 д. об. п. Сравнительно съ предыдущимъ годомъ приростъ населенія въ городахъ увеличился на 260 д. об. п., а въ уѣздахъ уменьшился на 12.022 д. об. п.

Браковъ въ отчетномъ году заключено было 27.094, въ томъ числѣ въ городахъ 869,—менѣе предыдущаго года на 2, и въ уѣздахъ 26.225,—болѣе предыдущаго года на 638 *).

Въ теченіе 1901 г. къ Воронежской губ. причислено 104 д. и исключено переселившихся въ другія губерніи и области 2916 д., менѣе минувшаго года на 1608 чел. Болѣе всего переселилось въ Томскую губ.—1419 чел., въ Омскую—517, въ Донскую область 133, въ Акмолинскую область—131, въ Оренбургскую губ.—127 и въ Ставропольскую—126 чел.

Такимъ образомъ, къ 1 января 1902 г. постоянного населенія въ губерніи состояло 2.807 926 д. об. п., болѣе предыдущаго года на 52 481 чел.



*) О движеніи населенія въ Воронежской губ. см. вѣдомость № 3.

II.

П о д а т и и п о в и н н о с т и .

Окладные сборы.

Къ 1 января 1901 г. по Воронежской губ. числилось недоимокъ окладныхъ сборовъ, за исключеніемъ выкупныхъ платежей 407.492 р. 28 к. Въ теченіе отчетнаго года вновь причислено 3712 р. 38 к. и исключено 1151 р. 78 к. Изъ слѣдовавшей ко взысканію суммы поступило 95.602 р. 36 к. или около 23% и осталось къ 1 января 1902 г. въ недоимкѣ 314.445 р. 52 к.

Окладъ отчетнаго года составлялъ 350.853 р. 31 к.; къ нему вновь причислено 352.177 р. 43 к. и исключено 10.139 руб. 33 коп. Къ поступленію подлежало 692.891 р. 61 к.; изъ нихъ взыскано 429.409 р. 31 к. и осталось такимъ образомъ не допущено 263.482 р. 30 к., или 39,4%.

Въ частности недоимки распредѣлялись слѣдующимъ образомъ:

а) недоимки къ 1-му января 1902 года.

	Подлежало взыскать.		Причислено.		Исключено.		Слѣдовало къ поступленію.		Взыскано.		Осталось къ 1 января 1902 г.	
	Р.	К.	Р.	К.	Р.	К.	Р.	К.	Р.	К.	Р.	К.
1. Государственнаго поземельнаго налога	29132	99	2421	44	200	52	31353	91	25852	88	5501	3
2. Налога съ недвижимыхъ имуществъ	8869	93	619	51	—	—	9489	44	4242	11	5247	33
3. Квартирнаго налога	1854	14	604	18	460	76	1997	56	854	47	1143	9
4. Лѣснаго налога съ бывшихъ государственныхъ крестьянъ	1813	32	—	—	—	—	1813	32	701	56	1111	76
5. Возвратъ ссудъ, выданныхъ населенію по случаю неурожая 1891--1892 г.г.	365821	90	67	25	490	50	365398	65	63951	34	301447	31
Итого	407492	28	3712	38	1151	78	410052	88	95602	36	314450	52

23,3%

б) недоимки оклада 1901 года.

	Подлежало взыскать.		Причислено.		Исключено.		Слѣдовало къ поступленію.		Взыскано.		Осталось неуплаченныхъ къ 1 янв. 1902 г.	
	Р.	К.	Р.	К.	Р.	К.	Р.	К.	Р.	К.	Р.	К.
1. Государственнаго поземельнаго налога	273695	56	1847	6	3092	77	272449	85	249353	87	23095	98
2. Налога съ недвижимыхъ имуществъ	51000	—	—	—	—	—	51000	—	47805	67	3194	33
3. Квартирнаго налога	25977	50	63	—	1098	4	24942	46	24157	39	785	7
4. Лѣснаго налога съ бывшихъ государственныхъ крестьянъ	180	25	3714	75	—	—	3895	—	1151	74	2743	26
5. Возвратъ ссудъ, выданныхъ населенію по случаю неурожая	—	—	356552	62	5948	52	350604	10	106940	64	243663	46
Итого	450853	31	362177	43	10139	33	702891	41	429409	31	273482	10

61,1%

Сравнивая поступленіе недоимокъ отчетнаго года съ предыдущимъ, видимъ, что къ 1 января 1901 г. ихъ было взыскано 37⁰/₀, въ отчетномъ же году только 23,3⁰/₀.

Къ 1-му января 1902 г. окладныхъ недоимокъ состояло 587.932 р. 62 к., изъ которыхъ 10.369 р. 82 к. падаетъ на города, а 577.562 р. 80 к. распредѣляются слѣдующимъ образомъ по уѣздамъ:

СУММА НЕДОИМОКЪ.

У ѣ з д ы.	Къ 1-му января 1902 г.		Къ 1-му января 1901 г.		Къ 1 янв. 1902 г. болѣе (+) или мене (—) сравнительно съ 1901 г.	
	Р.	К.	Р.	К.	Р.	К.
	Воронежскій . . .	58221	80	4184	3	+54037
Бирюченскій . . .	990	65	919	15	+ 71	50
Бобровскій . . .	106592	65	40760	74	+65831	91
Богучарскій . . .	27910	25	19869	92	+ 8040	33
Валуйскій . . .	50989	42	42992	51	+ 7996	91
Задонскій . . .	45948	16	34993	27	+10954	89
Землянскій . . .	6397	23	5027	70	+ 1369	53
Коротоякскій . . .	35424	34	25970	78	+ 9453	56
Нижнедѣвицкій . . .	10737	28	10073	80	+ 663	48
Новохоперскій . . .	41347	97	45538	22	+ 4190	25
Острогожскій . . .	172203	17	125948	68	+46254	49
Павловскій . . .	20799	88	12649	61	+ 8150	27
Итого . . .	577562	80	368928	41	+208634	39

Такимъ образомъ, сумма недоимокъ въ отчетномъ году уменьшилась только въ одномъ Новохоперскомъ уѣздѣ; по остальнымъ у.у. она увеличилась и болѣе всего по Бобровскому, Воронежскому, Острогожскому и Задонскому у.у.

Губернскіе и уѣздные земскіе сборы.

Губернскихъ земскихъ сборовъ въ 1901 г. подлежало взысканію 919.680 р. 49 к.; поступило 558.129 р. 36 к.; исключено 38 374 р. 70 к. Въ недоимкѣ къ 1 января 1902 г. оставалось 323.176 р. 43 к., или 35,1⁰/₀, сравнительно почти столько же, сколько и въ прошломъ году, когда изъ слѣдовавшей къ поступленію суммы 884.642 р. 15 к. въ недоимкѣ оставалось 312.722 р. 4 к., или 35,3⁰/₀.

Распредѣленіе сборовъ по уѣздамъ видно изъ слѣдующей таблицы:

Губернскіе земскіе сборы. У ѣ з д ы.	Оставалось въ недоимкѣ на 1901 г.		Годовой окладъ.		Вновь причислено.		Итого.		Исклю-чено.		Подлежа-ло взыска-нію.		ПОСТУПИЛО.				Осталось къ 1 января 1902 г.	
	Р.	К.	Р.	К.	Р.	К.	Р.	К.	Р.	К.	Р.	К.	Р.	К.	Р.	К.	Р.	К.
	Воронежскій . . .	61222	50	69343	79	13746	22	144312	51	8310	70	136001	81	11314	70	59674	74	65012
Бирюченскій . . .	5346	51	39632	63	4120	43	49099	57	5256	25	43843	32	2144	86	35471	69	6226	77
Бобровскій . . .	23914	42	84417	98	4348	32	112680	72	7624	47	105056	25	13679	79	70325	41	21051	05
Богучарскій . . .	10059	45	58324	01	1438	65	69822	11	1785	32	68036	79	2745	09	51278	61	14013	09
Валуйскій . . .	22242	32	34715	06	634	05	57591	43	510	88	57080	55	9411	72	27373	76	20295	07
Задонскій . . .	12078	55	28338	99	125	26	40542	80	2471	93	38070	87	3648	18	21736	58	12686	11
Землянскій . . .	63581	08	47175	61	843	58	111600	27	918	26	110682	01	8961	72	33957	04	67763	25
Коротоякскій . . .	2574	44	33494	11	297	52	36366	07	671	96	35694	11	1364	24	31102	01	3227	86
Нижнедѣвицкій . . .	70136	36	40737	95	2427	32	113301	63	1700	20	111601	43	6779	32	35553	27	69268	84
Новохоперскій . . .	11076	88	45418	62	1238	65	57734	15	2397	92	55336	23	5241	05	39196	34	10898	84
Острогожскій . . .	15935	31	61574	33	3754	43	81264	07	4452	91	76811	16	8625	—	47317	92	20868	24
Павловскій . . .	14554	22	30810	94	—	—	45365	16	2273	90	43091	26	5385	25	25841	07	11864	94
ИТОГО . . .	312722	04	573984	02	32974	43	919680	49	38374	70	881305	79	79300	92	478828	44	323176	43

Уѣздныхъ земскихъ сборовъ въ отчетномъ году должно было поступить 2.516.067 р. 52 к.; въ дѣйствительности поступило 1.308.122 р. 19 к., исключено 25.882 р. 42 к. и осталось въ недоимкѣ 1.182.059 р. 91 к. Самая большая недоимка падаетъ на уѣзды: Воронежскій, Землянскій, Валуйскій и Бобровскій; наименьшая — на уѣзды Бирюченскій и Коротоякскій.

Подробное распредѣленіе уѣздныхъ земскихъ сборовъ видно изъ прилагаемой таблицы:

Уѣздные земскіе сборы. У ѣ з д ы.	Осталось въ недоимкѣ на 1901 г.		Годовой окладъ.		Вновь причислено.		Итого.		Исклю-чено.		Взыска-но		Осталось къ 1 янва-ря 1902 г.	
	Р.	К.	Р.	К.	Р.	К.	Р.	К.	Р.	К.	Р.	К.	Р.	К.
Воронежскій . . .	256819	18	181876	24	—	—	438695	42	—	—	117439	—	321256	42
Бирюченскій . . .	21563	96	90098	15	227	04	111889	15	13111	12	76841	57	21936	46
Бобровскій . . .	99964	90	156853	33	—	—	256818	23	—	—	137115	79	119702	44
Богучарскій . . .	51572	—	136573	41	16800	11	204945	52	5223	56	136308	30	63413	66
Валуйскій . . .	123426	15	93188	27	4700	87	221315	29	895	18	96126	24	124293	87
Задонскій . . .	53975	33	85646	65	460	08	140082	06	2589	71	62951	44	74540	91
Землянскій . . .	116184	76	103281	32	1210	86	220676	94	1443	48	90814	50	128418	96
Коротоякскій . . .	23166	39	65703	73	13697	59	102567	71	244	62	82098	83	20224	26
Нижнедѣвицкій . . .	84672	98	144453	12	—	—	229126	10	—	—	130764	52	98361	58
Новохоперскій . . .	45147	86	96905	51	1803	23	143856	60	401	09	92888	45	50567	06
Острогожскій . . .	76487	05	164298	74	178	63	240964	42	1976	66	173678	63	65309	13
Павловскій . . .	100116	95	105013	13	—	—	205130	08	—	—	111094	92	94035	16
ИТОГО . . .	1053097	51	1423891	60	39078	41	2516067	52	25885	42	1308122	19	1182059	91

Городскіе доходы и расходы.

Въ теченіе отчетнаго года въ городскія кассы поступило доходовъ 916.955 р. 49 к.; расходовъ произведено 883.567 р. 87 к. Сравнительно съ предыдущимъ годомъ приходъ оказался болѣе на 127.721 р. 45 к., а расходъ болѣе на 110.725 р. 27 к.; въ частности по г. Воронежу городскихъ сборовъ поступило 559.455 р. 70 к., а израсходовано 567.976 р. 42 к.

Выкупные платежи.

Къ 1 января 1901 г. подлежало взысканію выкупныхъ платежей: недоимки 2.463 396 р. 31 к. и оклада 4.243.741 р. 49 к., а всего 6 707.137 р. 80 к. Въ отчетномъ году къ этой суммѣ вновь прислано недоимокъ 26.749 р. 25 к. и оклада 2718 р. 37 к.; исключено: недоимки 1.479.614 р. 75 к. и оклада 283.936 р. 69 к. Изъ подлежавшей такимъ образомъ взысканію суммы 4.973.053 р. 98 к. поступило 3 740.474 р. 50 к. и къ 1 января 1902 г. осталось въ недоимкѣ 1.232.579 р. 48 к. и, кромѣ того, разсроченныхъ и отсроченныхъ до конца выкупной операціи 7.876.618 р. 9 к.

По отдѣльнымъ уѣздамъ недоимка отчетнаго года выразилась въ слѣдующихъ цифрахъ:

У ѣ З Д Ы.	НЕДОИМКИ ВЫКУПНЫХЪ ПЛАТЕЖЕЙ.						
	Къ 1-му января 1902 г.		Къ 1-му января 1901 г.		Къ 1 января 1902 г. болѣе (+) или менѣе (-).		
	Р.	К.	Р.	К.	Р.	К.	
Воронежскій . . .	186456	74	261478	21	—	75021	47
Бирюченскій . . .	17514	90	95125	57	—	77610	67
Бобровскій . . .	78686	30	152489	30	—	73603	—
Богучарскій . . .	271245	61	405617	11	—	134371	50
Валуйскій . . .	108597	12	151082	77	—	42485	65
Задонскій . . .	113771	72	183953	22	—	70181	50
Землянскій . . .	215168	45	787383	38	—	572214	93
Коротоякскій . . .	31113	23	36558	17	—	5444	94
Нижнедѣвицкій . . .	22477	56	175164	46	—	152686	90
Новохоперскій . . .	38184	57	26527	69	+	11656	88
Острогожскій . . .	121033	73	166508	73	—	45475	—
Павловскій . . .	28329	55	21507	70	+	6821	85
Итого . . .	1232579	48	2463396	31	—	1230816	83

Акцизные сборы.

Въ отчетномъ году общая сумма акцизныхъ сборовъ равнялась 7.513 381 р 29³/₈ коп., менѣе предшествовавшаго года на 77 919 р. 52³/₈ к. Пониженіе сборовъ зависило главнымъ образомъ отъ пониженія дохода съ вина и спирта—на 179.448 р. 51 к., патентнаго сбора—на 16.183 р. 68 к. и табачнаго дохода за бандероли—на 20.090 р 50 к. Уменьшеніе поступления въ первыхъ двухъ случаяхъ зависило главнымъ образомъ отъ введенія казенной продажи питей, а въ послѣднемъ—отъ закрытія одной табачной фабрики и сокращенія производства въ другой. Сахарнаго дохода поступило въ отчетномъ году 1.333.247 р. 75³/₈ к, болѣе предыдущаго года на 129.662 р. 19 к.

НАЗВАНІЕ ДОХОДОВЪ.	Поступило въ 1901 г.		Сравнительно съ 1900 г.				
	Р.	К.	Б о л ѣ е.		М е н ѣ е.		
			Р.	К.	Р.	К.	
1. Акциза съ вина и спирта	5918029	73	—	—	179448	51	
2. Дополнительнаго акциза съ водочныхъ издѣлій	—	—	—	—	—	02	
3. Акциза съ пива и медоваренія	20622	20	4159	80	—	—	
4. Акциза съ прессованныхъ дрожжей	30025	—	—	—	1127	50	
5. Патентнаго питейнаго сбора	28394	06	—	—	16183	68	
6. Табачнаго дохода: {	за бандероли	143090	75	—	—	20090	50
	за патенты	25687	—	3775	—	—	—
	дополнительн патент. платы.	12793	50	2077	50	—	—
7. Сахарнаго дохода	1333247	75 ³ / ₈	129662	19	—	—	
8. Взысканій за нарушеніе акцизнаго устава	1491	30	—	—	743	81	
И т о г о	7513381	29 ³ / ₈	—	—	77919	52 ³ / ₈	

Вѣдомость о поступленіи доходовъ отъ казенной продажи питей въ Воронежской губерніи за 1901 г.

НАИМЕНОВАНИЕ ДОХОДОВЪ.	Поступило въ 1901 г.	
	Р.	К.
Ст. 1. Отъ продажи казенныхъ питей	5563975	73
Ст. 2. Отъ комиссіонной продажи питей частныхъ фирмъ чрезъ казенное Управление	3705	47
Итого	5567681	20

Всего на 7 сахарныхъ заводахъ въ губерніи въ отчетномъ году выработано было сахарнаго песку 469.008 п., менѣе предыдущаго года на 207.697 п. 29½ ф. Безводнаго спирта выкурено на 27 заводахъ 75.175.819°, сравнительно съ 1900 г. менѣе на 19.457.655,4°.

Натуральныя повинности.

Въ 1901 г. было выставлено для войска 1179 подводъ, на сумму 1143 р. 43 к. и отведено для расположенныхъ въ губерніи войскъ 52 квартиры на 1710 чел. и для проходящихъ 2568 квартиръ на 79.144 чел. и помѣщенія для 1632 лошадей.

Выполненіе воинской повинности въ призывъ 1901 г. дало слѣдующіе результаты: по разверсткѣ военнаго министерства назначено было къ приему въ войска 7887 чел. Для пополненія этого числа состояло 28.084 чел.; въ этомъ числѣ было имѣвшихъ право на льготу по семейному положенію 1-го разряда—5701 чел., 2-го разряда—6000 чел. и 3-го разряда—1593 чел. Принято въ войска 7883 чел., въ недоборѣ осталось 2 магометанина и 2 еврея; квитанцій зачтено не было. Въ общемъ числѣ принятыхъ заключается: **льготныхъ по семейному положенію 3-го разряда—157 чел., 2-го разряда—28 чел.; по состоянію: женатыхъ—4945 чел.; по образованію: окончившихъ въ учебныхъ заведеніяхъ—1375 чел., умѣющихъ читать и писать или только читать—2468 чел. и неграмотныхъ—4040 чел.; по сословіямъ: лицъ, внесенныхъ въ ревизскія сказки—7808 чел. и изъятыхъ отъ внесенія въ X-ю народную перепись, а также вышедшихъ послѣ ревизіи изъ податнаго состоянія—75 чел.; по происхожденію: русскихъ—7859 чел., поляковъ—3 чел., нѣмцевъ—6, евреевъ—2 и цыганъ—13; по вѣроисповѣданію: православныхъ и единовѣрцевъ—7840 чел., раскольниковъ—35, прочихъ христіанъ—6 и іудеевъ—2.**

Зачислено въ ратники ополченія: 1-го разр. 6186 чел., 2-го разр. 6504 чел., признано неспособными—796 чел., не явилось къ освидѣтельствуванію 370 чел. и отсрочено по ст. 61 устава о воинск. повин. 2 чел.

Расходовъ по призыву и приему на службу и на содержаніе уѣздныхъ воинскихъ присутствій въ теченіе 1901 г. произведено: по отправленію призывныхъ для переосвидѣтельствуванія и въ лѣчебныя заведенія на испытаніе и содержаніе въ лѣчебныхъ заведеніяхъ—1362 р. 85 к.; на путевое, квартирное и порціонное довольствіе военнаго члена, медиковъ и военнаго приемщика 1786 р. 73 к.; на путевое и квартирное довольствіе предсѣдателей и членовъ присутствій—434 р. 97 к.; на содержаніе лицъ, завѣдывающихъ дѣлопроизводствомъ—11.452 р.; на канцелярскіе расходы—13.201 р. 27 к.; на наемъ помѣщеній для присутствій, мебелировку, отопленіе и освѣщеніе 4454 р., а всего—32.711 р. 82 к. Всѣ означенные расходы производились на счетъ казны.

Распредѣленіе призывныхъ и выполненіе воинской повинности по уѣздамъ выяснило слѣдующія данныя:

У ѣ з д ы .	Числи- лось по спискамъ	Принято въ вой- ска.	Зачислено въ ополченіе.		Призна- но неспо- собными.	Не яви- лось.
			I разр.	II разр.		
Воронежскій . . .	2204	608	377	671	215	36
Бирюченскій . . .	2501	682	725	635	176	68
Бобровскій . . .	2954	842	579	740	363	36

Богучарскій	3594	1019	732	890	313	102
Валуйскій	2120	586	340	471	271	88
Задонскій	1628	404	341	346	165	51
Землянскій	2380	643	477	603	189	66
Коротоякскій	1942	566	437	450	96	137
Нижнедѣвицкій	2043	587	537	398	130	95
Новохоперскій	1778	519	466	339	268	37
Острогожскій	3072	879	739	590	425	123
Павловскій	1868	548	436	371	195	79
Итого	28084	7883	6186	6504	2806	918

При осмотрѣ принятыхъ оказалось, что наибольшее число лицъ, именно 2299 и 2101 имѣло ростъ 2 ар. 6 вер. и 2 ар. 5 вер.; 1390 чел. имѣло ростъ 2 ар. 7 вер., 1065 чел.—2 ар. 4 вер., 472 чел.—2 ар. 8 вер., 312 чел.—2 ар. 3 вер., 142 чел.—2 ар. 9 вер., 48 чел.—2 ар. 2¹/₂ вер., 17 чел.—2 ар. 10 вер. и 1 чел.—2 ар. 11 вер.



III.

Общественное благоустройство и благочиніе.

Казенныя и общественныя зданія.

Въ отчетномъ году въ зданіяхъ, состоящихъ въ вѣдѣніи Губернскаго Правленія, производились обычныя ремонтныя работы. Расходъ по ремонту распредѣлился такъ:

Губернаторскій домъ 195 р. — „

Губернскія присутственныя мѣста въ г. Воронежѣ 997 р. 31 к.

Уѣздныя присутственныя мѣста:

Въ г. Задонскѣ 50 р. — „

„ „ Землянскѣ 50 р. — „

„ „ Нижнедѣвицкѣ 50 р. — „

На средства губернскаго земства въ отчетномъ году окончена постройка дома для гинекологическаго и родильнаго отдѣленія больницы и дома для дѣтскаго приюта, а также сдѣлана пристройка къ дому Вигеля для помѣщенія управы; на всѣ эти зданія израсходовано 72.778 р.

Въ Воронежскомъ уѣздѣ земствомъ выстроено 11 школъ и 2 больницы.

Въ Бобровскомъ уѣздѣ окончена постройка бани и прачечной при Бобровской больницѣ и пристройка къ земскому дому, предназначенная для технического отдѣла, книжнаго склада и архива; израсходовано на устройство означенныхъ зданій 1575 р. 30 к.

Въ Богучарскомъ уѣздѣ окончено устройство зданія Богучарской низшей ремесленной школы.

Въ Валуйскомъ уѣздѣ въ слободѣ Боршевкѣ устроено двухъэтажное каменное зданіе для больницы, стоимостью въ 12.096 р. 42 к., и въ г. Валуйкахъ одноэтажное зданіе для ремесленной учебной мастерской; на постройку и оборудование послѣдняго израсходовано 11.547 р. 43 к.

Въ Новохоперскомъ уѣздѣ производилась достройка и выдѣлка зданій подъ помѣщенія земскихъ больницъ въ г. Новохоперскѣ и въ с. Нижнемъ Карачанѣ и вновь выстроено помѣщеніе въ с. Тюковкѣ для приема врача и врачебнаго покоя.

Въ Острогожскомъ уѣздѣ устроено зданіе земской управы, стоимостью въ 7917 р., помѣщеніе для квартиры смотрителя Новокалитвянской больницы и сарай для больницы,—стоимостью въ 2350 р.

Дороги, мосты и переправы.

Кромѣ желѣзнодорожныхъ линій, пересекающихъ губернію съ сѣвера на югъ и съ запада на востокъ по наибольшимъ ея протяженіямъ, въ губерніи находится три шоссейныхъ пути, состоящіе въ вѣдѣніи губернскаго земства; изъ нихъ отъ Воронежа до Задонска—длиною 84 вер., между г. Землянскомъ и ст. Курбатово Кіево-Воронежской ж. д.—33 вер. и между городомъ Нижнедѣвицкомъ и ст. ж. д. того же имени—длиною 15 вер.

Исправленіе почтовыхъ и транспортныхъ дорогъ производилось частію на средства земствъ, частію натуральной повинностію.

Въ Воронежскомъ уѣздѣ построено 38 мостовъ, вымощено камнемъ 4 мостовыхъ, 2 гати, 1 плотина, обмощена одна гора, два стока для воды подъ мостъ и обмощены два сѣзда у переправы желѣзной дороги. Всего израсходовано въ 1901 г. изъ дорожнаго капитала и общеземскихъ средствъ 60.029 р. 92 к.

Въ Бирюченскомъ уѣздѣ на устройство новыхъ дорогъ, мостовъ и ремонтъ существующихъ израсходовано: изъ суммъ дорожнаго капитала 6849 р. 22 к. и изъ суммъ губернскаго земства 6835 р. 29 к., всего 13.684 р. 51 коп.

Въ Бобровскомъ уѣздѣ приступлено къ постройкѣ гати между с.с. Старой и Новой Чиглой, на что израсходовано 7799 р. 98 к. Построены вновь мосты въ с.с. Ертилѣ, Мартынѣ и Березовкѣ и начата постройка моста съ гатью въ с. Бродовомъ; израсходовано на эти постройки 16.654 р. 17 к. На содержаніе существующихъ мостовъ и переправъ израсходовано 3149 р. 65 к., а всего на дорожныя сооруженія израсходовано 27.603 р. 80 коп.

Въ Богучарскомъ уѣздѣ на содержаніе существующихъ дорожныхъ сооруженій и переправъ израсходовано изъ суммъ губернскаго земства 5624 р. 63 к. и на постройку новыхъ мостовъ изъ дорожнаго капитала 30.994 р. 74 к.

Въ Валуйскомъ уѣздѣ на счетъ дорожнаго капитала окончено оборудованіе мостовъ и дамбъ въ с. Вейделевкѣ, с. Арнаутовѣ и чрезъ р. Осколь ниже Успенскаго монастыря; производилась постройка моста и дамбы при с. Лавахъ чрезъ р. Осколь; израсходовано на эти сооруженія 17.988 р. 54 к. На счетъ уѣзднаго сбора перестраивались и ремонтировались мосты и гати на уѣздныхъ дорогахъ, содержались паромныя и лодочныя переправы, на что израсходовано 6598 р. 97 к.

Въ Задонскомъ уѣздѣ на устройство мостовъ и улучшеніе дорогъ въ отчетномъ году израсходовано за счетъ дорожнаго капитала 9107 р. 87 к.

Въ Землянскомъ уѣздѣ было устроено въ отчетномъ году семь мостовъ по тракту Землянскъ—Касторное съ земляными работами для гатей; произведенъ капитальный ремонтъ Землянскаго шоссе на протяженіи 1 вер. 360 саж. и частичный—по всему существующему шоссе; начата постройка 25-й, 26-й и 27-й верстъ шоссе вновь.

Въ Коротоякскомъ уѣздѣ на содержаніе и ремонтъ дорожныхъ сооруженій израсходовано 4245 р. 84 к.

Въ Нижнедѣвицкомъ уѣздѣ произведенъ былъ частичный ремонтъ неоконченной постройки Нижнедѣвицкаго шоссе и сдѣлано продолженіе его къ ст. Нижнедѣвицкѣ на протяженіи 3 вер. 293 саж.; заново передѣланъ мостъ въ с. Туровѣ.

Въ Новохоперскомъ уѣздѣ произведенъ капитальный ремонтъ мостовъ чрезъ р. Савалу и р. Тагайку; построено три деревянныхъ моста: а) чрезъ Крутой логъ; б) чрезъ оврагъ Сухой Карачанъ и в) чрезъ р. Кар-

даиль между с. Песками Новохоперскаго уѣзда и с. Терновкой Балашевскаго уѣзда.

Въ Павловскомъ уѣздѣ устроено 4 каменныхъ гати и два моста по тракту Павловскъ—Бутурлиновка, на что израсходовано изъ дорожнаго капитала губернскаго земства 6859 р. 65 к.

Въ Острогожскомъ уѣздѣ на устройство новыхъ мостовъ и гатей, на ремонтъ старыхъ дорожныхъ сооружений, на содержаніе переправъ и технической надзоръ израсходовано изъ уѣзнаго сбора 7518 р. и изъ дорожнаго капитала 19.666 руб.

Судоходство въ губерніи.

Въ отчетномъ году навигація по р. Дону открылась 16 марта и закончилась 21 октября; дѣйствовало 10 буксирныхъ пароходовъ, 34 баржи, перевезшія грузовъ 1.579.262 п., на сумму 529.020 р., 6 полубарокъ, перевезшихъ грузовъ 119.207 п. на сумму 32.697 р., 50 парусныхъ судовъ, перевезшихъ 56.908 п. грузовъ, на сумму 20.059 р. Плотовъ сплавлено по р. Дону 527 грузомъ 1.438.195 п., на сумму 146.695 р.

Городской ломбардъ.

Городской ломбардъ въ г. Воронежѣ, учрежденной въ апрѣлѣ 1897 г. съ цѣлью доставленія дешеваго кредита нуждающемуся населенію, помѣщается въ зданіи, пожертвованномъ городу воронежскимъ гражданиномъ Ляпинымъ и вполне приспособленномъ для его операций. Основной капиталъ ломбарда въ отчетномъ году= 107.895 р. 82 к., болѣе предыдущаго года на 3245 р. 41 к. Оборотъ кассы выразился слѣдующими цифрами: къ 1 января 1901 года оставалось 1753 р. 72 к.; въ 1901 г. поступило 419.092 р. 18 к. и выдано 419.949 р. 45 к.; къ 1 января 1902 г. осталось 896 р. 45 к.; ссудъ по залогу вещей къ 1 января оставалось на 93.112 р. Въ теченіе года выдано 342.528 р. и выкуплено на 318.935 р.; къ 1 января 1902 г. ссудъ осталось 116.705 р.

Народная нравственность.

По даннымъ мѣстнаго прокурорскаго надзора въ 1901 г. разсмотрѣно Воронежскимъ и Острогожскимъ окружными судами 518 преступленій и проступковъ, по которымъ привлечено къ отвѣтственности 635 мужчинъ и 70 женщинъ, всего 705 чел., сравнительно съ предыдущимъ годомъ болѣе на 38 чел.

Преступленія и проступки распредѣлялись слѣдующимъ образомъ:

РОДЪ ПРЕСТУПЛЕНІЙ.	Число преступленій	% къ общему числу преступленій.	Число осужденныхъ.	% къ общему числу осужденныхъ.
1) Преступленія и проступки противъ вѣры .	11	2,1	13	1,8
2) " противъ порядка управленія .	78	15,0	112	15,8
3) " по службѣ государственной и общественной	46	8,9	63	9,0
4) " противъ законовъ о состояніяхъ	2	0,38	3	0,4
5) " противъ имущества и доходовъ казны	3	0,52	5	0,7

6)	Преступленія противъ общественнаго благочинія и благоустройства	34	6,7	48	6,8
7)	„ противъ жизни, здравія, свободы и чести частныхъ лицъ	188	36,3	227	32,2
8)	„ противъ правъ семейственныхъ	11	2,1	19	2,9
9)	„ противъ собственности частныхъ лицъ	145	28	215	30,4
Итого		518	100,0	705	100,0

Наибольшее число преступлений и проступковъ въ отчетномъ году составляли преступленія противъ жизни, здравія, свободы и чести частныхъ лицъ—36,3⁰/₀; далѣе идутъ преступленія противъ собственности частныхъ лицъ—28,0⁰/₀, противъ порядка управленія—15,0⁰/₀, по службѣ государственной и общественной—8,9⁰/₀, противъ общественнаго благочинія и благоустройства—6,7⁰/₀, противъ вѣры—3⁰/₀ и противъ правъ семейственныхъ—2,1⁰/₀; самый меньшій процентъ составляютъ преступленія противъ имущества и доходовъ казны—0,52⁰/₀ и противъ законовъ о состояніяхъ 0,38⁰/₀.

Большинство совершившихъ преступленія и осужденныхъ составляли крестьяне—618 чел.; затѣмъ идутъ мѣщане—48 чел., личные дворяне—5 чел., потомственные граждане и купцы—3 чел., потомственные дворяне—3 чел., военнаго сословія—2 чел. и другихъ сословій—26 чел.

По возрастамъ наибольшее число осужденныхъ приходится на 21—30 л.—235 чел и 31—40 л.—178 чел.; за ними слѣдуютъ преступники 41—50 л.—129 чел., 17—20 л.—90 чел., 51—60 л.—50 чел., свыше 60 л.—15 чел. и ниже 17 л.—8 чел.

Расколъ.

Большинство раскольниковъ въ Воронежской губерніи, какъ и прежде, приходится на уѣзды: Валуйскій, Новохоперскій, Воронежскій, Коротоякскій и Бобровскій. Главную массу раскольниковъ составляютъ признающіе священство—7062 д. об. п., далѣе безпоповщинскія секты, къ которымъ принадлежатъ 5622 чел.; изъ нихъ признающихъ браки—4886 чел. и не признающихъ—836 чел. Молоканъ, духоборцевъ и другихъ сходныхъ сектъ насчитывалось въ губерніи 3729, іудействующихъ 893 чел. Всего въ губерніи считается раскольниковъ и сектантовъ 17.664 чел.—8797 муж. и 8867 жен., меньше предыдущаго года на 299 чел.

Борьбу съ расколомъ въ губерніи ведутъ окружной и уѣздные миссіонеры. Въ приходахъ, гдѣ есть сектанты, существуютъ при церквахъ миссіонерскія библіотеки съ книгами противораскольническаго и противосектантскаго содержанія, а при благочиніяхъ и при окружномъ миссіонерѣ—окружныя библіотеки. Священниками въ приходы, зараженные расколомъ или сектантствомъ, назначаются наиболѣе достойные и полезные люди; обращено также особенное вниманіе на открытіе и возможно лучшую постановку въ такихъ приходахъ церковныхъ школъ.

Распределение раскольниковъ и сектантовъ на толки и количество ихъ по городамъ и уѣздамъ губернии въ отчетномъ году выразилось въ слѣдующихъ цифрахъ:

ГОРОДА И УѢЗДЫ.	Признающихъ священство.		Безпоповщинскихъ сектъ.				Молокань, духоборцевъ и друг. сходныхъ съ ними сектъ.		Иудействую- щихъ.		Скопцовъ, шалопуговъ и друг. сходныхъ съ ними сектъ.		Итого.	
	Муж.	Жен.	Признающихъ браки.		Непризнаю- щихъ браки.		Муж.	Жен.	Муж.	Жен.	Муж.	Жен.	Муж.	Жен.
			Муж.	Жен.	Муж.	Жен.								
Г. Воронежъ . . .	53	58	—	—	—	—	3	1	—	—	—	—	56	59
Его уѣздъ . . .	855	884	824	870	35	34	—	—	—	—	—	—	1714	1788
„ Бирючь . . .	—	—	—	—	—	—	—	—	—	—	—	—	—	—
Его уѣздъ . . .	2	5	319	187	—	—	—	—	—	—	—	—	321	192
„ Бобровъ . . .	—	—	—	—	—	—	—	—	—	—	—	—	—	—
Его уѣздъ . . .	70	73	155	153	181	246	70	59	288	228	—	—	764	759
„ Богучарь . . .	5	4	—	—	—	—	—	—	—	—	—	—	5	4
Его уѣздъ . . .	22	19	295	312	—	—	4	3	4	4	139	128	464	466
„ Валуйки . . .	—	—	—	—	—	—	—	—	—	—	—	—	—	—
Его уѣздъ . . .	1614	1721	535	515	—	—	—	—	—	—	—	—	2149	2236
„ Задонскъ . . .	—	—	—	—	—	—	—	—	—	—	—	—	—	—
Его уѣздъ . . .	—	—	—	—	—	—	—	—	—	—	—	—	—	—
„ Землянскъ . . .	—	—	—	—	—	—	—	—	—	—	—	—	—	—
Его уѣздъ . . .	—	—	—	—	—	—	—	—	—	—	—	—	—	—
„ Коротоякъ . . .	—	—	—	—	—	—	—	—	—	—	—	—	—	—
Его уѣздъ . . .	818	859	291	278	118	122	—	—	—	—	54	37	1281	1296
„ Нижнедѣвицкъ . . .	—	—	—	—	—	—	—	—	—	—	—	—	—	—
Его уѣздъ . . .	—	—	—	—	—	—	—	—	—	—	—	—	—	—
„ Новохоперскъ . . .	—	—	—	—	—	—	—	—	—	—	—	—	—	—
Его уѣздъ . . .	—	—	74	78	—	—	1778	1811	8	4	—	—	1860	1893
„ Острогожскъ . . .	—	—	—	—	—	—	—	—	—	—	—	—	—	—
Его уѣздъ . . .	—	—	—	—	—	—	—	—	2	—	—	—	2	—
„ Павловскъ . . .	—	—	—	—	—	—	—	—	—	—	—	—	—	—
Его уѣздъ . . .	—	—	—	—	—	—	—	—	181	174	—	—	181	174
Итого въ городахъ . . .	58	62	—	—	—	—	3	1	—	—	—	—	61	63
Итого въ уѣздахъ . . .	3381	3561	2493	2393	334	402	1852	1873	483	410	193	165	8736	8804
Всего въ губернии . . .	3439	3623	2493	2393	334	402	1855	1874	483	410	193	165	8797	8867

Мѣста заключенія и арестанты.

Всѣхъ подвергнутыхъ тюремному заключенію въ губерніи къ 1 января 1901 г. состояло 686 мужч., 36 женщ., въ теченіе отчетнаго года прибыло 3921 м. и 400 ж. и убыло 3764 м. и 371 ж.; къ 1 января 1902 г. осталось 843 м. и 65 ж., или 908 душъ обоего пола.

На содержаніе арестантовъ и лицъ тюремной администраціи въ отчетномъ году израсходовано 93.555 р. 15 к. изъ казенныхъ суммъ и 1530 р. 50 к. изъ заработанныхъ арестантами на разные предметы по веденію работъ и на плату за хозяйственныя работы, всего 95.085 р. 65 к. Среднее дневное число арестантовъ въ исправительномъ отдѣленіи въ отчетномъ году было 115 чел. и въ тюрьмахъ 614 чел., а всего 729 чел. Содержаніе арестантовъ во всѣхъ мѣстахъ заключенія Воронежской губерніи обошлось такимъ образомъ казнѣ въ 128 р. 33 к. на одного. Изъ этой суммы надлежитъ исключить 8 р. 13 к., поступившихъ въ доходъ казны отъ заработка cadaго изъ 729 арестантовъ. Слѣдова-

тельно содержаніе одного арестанта стоило казнѣ 120 р. 20 коп.

Продовольствіе арестантовъ производилось хозяйственнымъ способомъ при непосредственномъ наблюдении въ исправительномъ отдѣленіи и губернской тюрьмѣ Тюремнаго Инспектора, а въ уѣздныхъ тюрьмахъ директоровъ или начальниковъ тюремъ, при чемъ въ отношеніи количества и содержанія отпускавшейся арестантамъ пищи принималась въ руководство установленная табель. Всего израсходовано изъ средствъ казны на продовольствіе арестантовъ исправительнаго отдѣленія и тюремныхъ 15 292 р. 20 к.

Арестанты занимались внутренними и наружными работами. На внутреннихъ работахъ арестанты были заняты слѣдующими мастерствами: портняжнымъ, сапожнымъ, картузнымъ, переплетнымъ, столярно-плотничнымъ, слесарно-кузнечнымъ, токарнымъ, кровельно-малярнымъ, бондарнымъ, на мукомольной мельницѣ и друг.

При нѣкоторыхъ тюрьмахъ, именно: при Воронежской, Бирюченской, Острогожской и Павловской, арестанты воздѣлывали имѣющіеся небольшіе участки земли, продукты съ которыхъ обращались въ пищу арестантовъ.

Въ большинствѣ тюремъ главное внѣшнее занятіе арестантовъ—поденныя работы у частныхъ лицъ. Въ частности, въ Воронежскомъ исправительномъ отдѣленіи дѣйствовалъ обозъ, посредствомъ котораго при участіи труда заключенныхъ, производились ассенизаціонныя работы какъ въ помѣщеніи частныхъ лицъ, такъ и правительственныхъ и общественныхъ учрежденій гор. Воронежа; кромѣ того, исполнялись заказы по перевозкѣ тяжестей и очисткѣ площадей и улицъ.

Число сутокъ, проведенныхъ арестантами исправительнаго отдѣленія на платныхъ работахъ наружныхъ и внутреннихъ, равнялось 22111¹/₄, общая сума ихъ заработка=6312 р. 35 к., а число сутокъ, проведенныхъ тюремными арестантами на платныхъ работахъ составило 57.940³/₄ съ заработкомъ въ 12.922 р. 15 к., а всего, слѣдовательно, арестантами мѣсть заключенія губерніи выработано 19.234 р. 85 к.; число сутокъ, проведенныхъ тюремными арестантами на платныхъ работахъ, и сумма выручки сравнительно съ предыдущимъ годомъ видны изъ слѣдующей таблицы:

1901 г.				1900 г.			
Число сутокъ, проведенныхъ арестантами на платныхъ работахъ		Количество денегъ, вырученныхъ отъ работъ.		Число сутокъ, проведенныхъ арестантами на платныхъ работахъ		Количество денегъ, вырученныхъ отъ работъ.	
Внутреннихъ.	Наружныхъ.	Внутреннихъ.	Наружныхъ.	Внутреннихъ.	Наружныхъ.	Внутреннихъ.	Наружныхъ.
9930 ¹ / ₄	48010 ¹ / ₂	2791 р. 57 к.	16443 р. 28 к.	7041	42567	2323 р. 75 к.	14948 р. 57 к.
57940 ³ / ₄		19234 р. 85 к.		49698		17272 р. 32 к.	

Во всѣхъ мѣстахъ заключенія заведены, хотя и небольшія, бібліотеки, книгами которой пользуются заключенные. Кромѣ того, съ наступленіемъ осенняго времени, когда спросъ на работы заключенныхъ сокращается, въ тюрьмахъ производятся чтенія съ волшебнымъ фонаремъ. Для исправительнаго отдѣленія и для тюремъ: Воронежской, Бобровской и Бирюченской приобрѣтены

фонари на пожертвованія для этой цѣли деньги. Библиотеки пополняются выписываемыми журналами: „Досугъ и Дѣло“, „Журналъ для всѣхъ“, „Русскій Паломникъ“ и „Воскресенье“.

Церкви имѣются въ исправительномъ отдѣленіи и тюрьмахъ: Воронежской, Бирюченской, Богучарской, Острогожской и Павловской; въ остальныхъ устроены молитвенныя комнаты, гдѣ мѣстные городскіе причты производятъ богослуженія и говорятъ поученія по два, а иногда и болѣе разъ, въ мѣсяць. Въ отчетномъ году начата постройка церковь при Бобровской тюрьмѣ на собранныя и поступающія пожертвованія.

П о ж а р ы.

Въ отчетномъ году въ Воронежской губерніи было 1834 пожара, которыми истреблено 7427 дворовъ, на сумму 2.449.729 р. 13 к., болѣе предыдущаго года на 1.251.492 р. 13 к. Большое количество пожаровъ и грандіозная сумма причиненнаго ими убытка безъ сомнѣнія находится въ тѣсной связи съ стоявшей въ теченіе весны и лѣта 1901 г. засухой

Изъ городовъ наибольшее число случаевъ пожаровъ приходится на Воронежъ—44 случая, затѣмъ на Нижнедѣвицкъ—10, Бирючь, Новохоперскъ и Павловскъ—по 8, Острогожскъ—6, Бобровъ—3, Богучаръ—2, Валуйки, Землянскъ и Коротоякъ—по 1; въ Задонскѣ случаевъ пожара не было. Всего въ городахъ было 92 пожара, истребившихъ 106 дворовъ на сумму 228.896 р.

Въ селеніяхъ Воронежской губерніи въ отчетномъ году было 1742 пожара, истребившихъ 7321 дворъ, на сумму 2.220 833 р. 13 к. По суммѣ понесенныхъ убытковъ первое мѣсто, какъ и въ минувшемъ году, занимаетъ Бобровскій уѣздъ, гдѣ убытки отъ пожаровъ простираются до 472.213 р. 88 к.; затѣмъ слѣдуютъ:

Новохоперскій у., на сумму . . .	346817 р. 65 к.
Воронежскій „ „ „ . . .	278478 „ — „
Павловскій „ „ „ . . .	210345 „ — „
Коротоякскій „ „ „ . . .	182088 „ — „
Острогожскій „ „ „ . . .	169198 „ 30 „
Бирюченскій „ „ „ . . .	122192 „ 30 „
Землянскій „ „ „ . . .	97599 „ — „
Валуйскій „ „ „ . . .	95131 „ — „
Богучарскій „ „ „ . . .	87300 „ — „
Нижнедѣвицкій „ „ „ . . .	86571 „ — „
Задонскій „ „ „ . . .	72899 „ — „

По времени года пожары распредѣлялись слѣдующимъ образомъ: лѣтомъ было 752 пожара, весною—494, осенью—363 и зимою—225.

Главнѣйшею причиною пожаровъ является въ отчетномъ году, какъ и въ прежніе годы, неосторожность, вызвавшая 754 случая; далѣе слѣдуетъ дурное устройство печей и трубъ—526 случаевъ, поджогъ—195 случаевъ и молнія—31 случай; въ 327 случаяхъ причины остались неизвѣстны.

Ходъ земскаго страхованія.

Состояніе взаимнаго земскаго страхованія и движеніе суммъ по страховому капиталу въ отчетномъ году представляется въ слѣдующемъ видѣ: застраховано по обязательному и добровольному страхованію въ губерніи

1.276.845 строеній, стоимостію въ 59.979.875 р.; изъ нихъ сгорѣло 20.617 строеній, за которыя назначено страхового вознагражденія 735.151 р. Въ теченіе года было израсходовано 876.532 р., въ томъ числѣ 84.742 р. по управленію страхованіемъ, 46.727 р. на противопожарныя мѣры и 9912 р. на вознагражденіе за сгорѣвшую движимость.

Сравнительно съ 1900 г. израсходовано болѣе на 457.803 р.; поступило же въ отчетномъ году 717.757 р.,— въ томъ числѣ страховыхъ премій 630.439 р. и другихъ поступленій 87.318 руб.; въ недоимкѣ осталось 377.116 р.

Къ 1-му января 1902 г. запасный страховой капиталъ губернскаго земства равнялся 2.833.808 р. 87 к., уменьшившись противъ минувшаго года на 92.536 р. 13 коп.

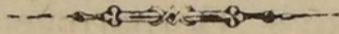

IV.

Народное здравіе и общественное призрѣніе.

Медицинскій персоналъ.

Всѣхъ врачей въ Воронежской губерніи было 190, болѣе минувшаго года на 3; изъ нихъ служащихъ по Министерству Внутреннихъ Дѣлъ было 20, по Военному Вѣдомству 11, на земской и городской службѣ 125, желѣзнодорожныхъ 11 и вольнопрактикующихъ 23.

Фельдшеровъ и фельдшерицъ состояло всего 386; изъ нихъ служащихъ по Министерству Внутреннихъ Дѣлъ 12, на земской и городской службѣ 328, желѣзнодорожныхъ 16, при учебныхъ заведеніяхъ 5, при частныхъ фабрикахъ и заводахъ 9 и вольнопрактикующихъ 16.

Повивальныхъ бабокъ было 120; изъ нихъ состояли на службѣ по Министерству Внутреннихъ Дѣлъ 13, на земской и городской службѣ 79 и вольнопрактикующихъ 28.

Оспопрививаніе.

Оспопрививаніе производилось наличнымъ составомъ земскихъ и городскихъ врачей и фельдшеровъ; за истекшій годъ оспа привита 117990 дѣтямъ. Ревакцинацій произведено 16933. Для привитія оспы употреблялся детритъ; большая часть котораго получалась изъ телятника Воронежскаго Губернскаго Земства, а остальной изъ частныхъ телятниковъ.

А п т е к и.

Аптекъ съ вольною продажей медикаментовъ было 38; изъ нихъ въ городѣ Воронежѣ 6 нормальныхъ и одна филиальная, въ Острогожскѣ 2, въ остальныхъ уѣздныхъ городахъ по одной и въ селеніяхъ 19.

С и ф и л и с ь.

Въ 1901 году общее число зарегистрированныхъ сифилитиковъ простиралось до 62832 человекъ обою пола. Большинство пользовалось амбулаторнымъ леченіемъ и только немногіе находились на излеченіи въ больницахъ. Такое явленіе объясняется главнымъ образомъ недостаткомъ больничныхъ коекъ. Это обстоятельство особенно обращало на себя вниманіе въ г. Воронежѣ, гдѣ, благодаря сокращенію больничныхъ коекъ въ губернской больницѣ и отсутствію городской больницы, число отказовъ въ пріемъ сифилитиковъ въ больницу въ отчетномъ году простиралось до 104 человекъ. Воронежское Городское Управленіе, придавая громадное значеніе больничному леченію сифилитиковъ и видя въ немъ одну изъ важнѣйшихъ мѣръ противъ распространенія сифилиса и венерическихъ болѣзней, постановило осенью 1902 г. открыть сифилитическій баракъ для мужчинъ сифилитиковъ при строящейся городской больницѣ. Кромѣ того въ срединѣ отчетнаго года для борьбы съ тайной проституціей и для лучшаго достиженія цѣли врачебнаго надзора за нею примѣнена была мѣра регистраціи тайныхъ проституткокъ по спискамъ безъ отбирания паспорта. Проститутки являлись на смотровый пунктъ для медицинскаго освидѣтельствованія, и результатъ послѣдняго отмѣчался въ особой книгѣ; при обнаруженіи у проституткокъ признаковъ венерическихъ болѣзней или сифилиса таковыя немедленно черезъ по-

лицію отправлялись въ больницу. Мѣра эта сдѣлала то, что число одиночекъ подъ надзоромъ значительно увеличилось (на 35 человекъ въ теченіе полугода), и онѣ являлись аккуратнѣе на смотровый пунктъ. Наибольшее число заболѣваній сифилисомъ дали въ этомъ году Бобровскій и Воронежскій уѣзды

Число заболѣваній въ каждомъ уѣздѣ видно изъ слѣдующей таблицы:

1) Бобровскій . . . 13771	7) Богучарскій . . . 4228
2) Воронежскій . . . 10070	8) Острогожскій . . . 4134
3) Новохоперскій . . . 7700	9) Коротоякскій . . . 2467
4) Павловскій . . . 6723	10) Валуйскій . . . 2197
5) Нижнедѣвицкій . . . 4476	11) Задонскій . . . 1424
6) Землянскій . . . 4323	12) Бирюченскій . . . 1319

Болѣе правильно обезпечена врачебная помощь сифилитикамъ въ тѣхъ мѣстностяхъ, гдѣ при мѣстныхъ сельскихъ больницахъ устроены сифилитическія отдѣленія. Такія отдѣленія въ отчетномъ году имѣлись въ Воронежскомъ и Бобровскомъ уѣздахъ. Образцомъ для нихъ можетъ служить сифилитическое отдѣленіе на 20 кроватей при Рамоньской больницѣ въ имѣніи Ея Императорскаго Высочества, Принцессы Евгении Максимилановны Ольденбургской.

Б о л ь н и ц ы .

Въ отчетномъ году было больницъ земскихъ 66, тюремныхъ 8, частныхъ лицъ и обществъ 12 и другихъ вѣдомствъ 10, всего 96 съ 1533 больничными кроватями. Во всѣхъ больницахъ за истекшій годъ пользовалось 21689 человекъ, болѣе м. г. на 171 чел.; земская больничная помощь распредѣлена по уѣздамъ весьма неравномѣрно; въ нѣкоторыхъ уѣздахъ она весьма ограничена, и земства, повидимому, отдають предпочтеніе разѣздной системѣ врачебной помощи. Благодаря этому въ такихъ уѣздахъ имѣеть широкое распространеніе фельдшеризмъ. Земскія больницы помѣщаются частью въ собственныхъ болѣе или менѣе приспособленныхъ домахъ, а частью въ наемныхъ, мало отвѣчающихъ больничнымъ требованіямъ. Обращаетъ вниманіе значительный $\%$ прогула больничныхъ коекъ въ сельскихъ больницахъ, въ нѣкоторыхъ отъ 45 до 70 $\%$; а между тѣмъ заразные болѣзнь и сифилитики почти не принимаются въ эти больницы. Губернская больница, какъ и въ прошломъ году, функционировала при 200 кроватяхъ, а до 1899 г. въ этой больницѣ было 300 штатныхъ кроватей. Такое ограниченіе числа кроватей при раздѣленіи больницы на спеціальныя отдѣленія, въ которыя могутъ быть принимаемы только болѣзнь извѣстной категоріи, — не соотвѣтствуетъ интересамъ населенія и лишаетъ значительную часть бѣднаго люда возможности пользоваться больничною врачебною помощью. А между тѣмъ нѣкоторыя отдѣленія больницы даютъ значительный прогулъ коекъ. При этомъ стоимость больничной кровати въ губернской земской больницѣ около 460 руб., т.-е. болѣе чѣмъ въ столичныхъ клиникахъ. Въ виду этого Воронежскимъ городскимъ управленіемъ приступлено къ постройкѣ городской больницы на 60 кроватей—30 кроватей для острозаразныхъ болѣзнь и 30 кроватей для сифилитиковъ. Открытіе этой больницы предположено осенью 1902 года. Психіатрическая больница остается въ прежнемъ помѣщеніи, не удовлетворяющемъ элемен-

тарнымъ требованіямъ психіатріи. Обращаетъ вниманіе отсутствіе до настоящаго времени дезинфекціонной камеры въ губернской земской больницѣ. Кромѣ губернской общей и психіатрической больницъ губернское земство въ отчетномъ году имѣло четыре междууздныя больницы, изъ которыхъ три находятся въ специально для сего устроенныхъ зданіяхъ, а четвертая пока помѣщается въ наемномъ помѣщеніи. Каждая больница на 6 кроватей.

Э п и д е м і и.

О распространеніи заразныхъ болѣзней въ теченіе 1901 г. по уѣздамъ можно судить по нижеслѣдующей таблицѣ:

У ѣ з д ы .	Оспа.	Скарлатина.	Дифтеритъ	Крупи.	Корь.	Коклюшъ.	Гриппъ.	Тифозныя заболѣванія.	Крoвавый поносъ.	Заушница.	Рожа.	Гнойное воспаленіе глазъ.	Сибирская язва.
Воронежскій	134	1006	1348	118	1374	290	2473	1176	1189	513	494	891	118
Бирюченскій	223	421	342	91	186	309	1075	341	252	468	163	813	43
Бобровскій	363	417	1113	205	539	316	1497	821	1438	673	345	518	264
Богучарскій	46	1888	1483	100	142	665	1368	975	791	668	360	705	145
Валуйскій	45	729	427	24	359	366	1136	529	949	559	299	340	65
Задонскій	93	66	229	108	493	307	1026	294	528	66	129	70	26
Землянскій	63	207	713	198	449	612	907	533	1203	220	193	385	22
Коротоякскій	383	1047	599	242	1657	581	1227	276	643	268	192	185	145
Нижнедѣвицкій	41	694	473	137	199	493	485	310	360	136	134	230	29
Новохоперскій	75	926	893	138	1217	372	1859	371	1347	472	331	490	69
Острогожскій	91	816	261	89	668	484	1787	1073	890	201	442	1854	142
Павловскій	231	808	559	68	634	436	566	360	1613	693	335	470	85
Итого	1788	9025	8440	1518	7917	5231	15406	7059	11203	4937	3417	6951	1153

Изъ приведенной таблицы видно, что первое мѣсто по числу заболѣваній, какъ и въ прошломъ году, занимаетъ гриппъ, за которымъ въ нисходящемъ порядкѣ слѣдуетъ кровавый поносъ, скарлатина, дифтеритъ, корь и тифъ. Самое большое распространеніе тифозныхъ заболѣваній приходится на Воронежскій уѣздъ, за которымъ въ нисходящемъ порядкѣ слѣдуетъ Острогожскій, Богучарскій и Бобровскій. Тифозная эпидемія особеннаго развитія достигла въ концѣ года. Причинами этой болѣзни являются отчасти недостатокъ питанія по случаю недорода, а отчасти плохое качество питьевой воды. Въ нѣкоторыхъ мѣстностяхъ заболѣванія тифами составляли продолженіе заболѣваній, бывшихъ тамъ въ предыдущемъ году.

Дѣятельность медицинскаго персонала въ отчетномъ году, какъ и въ предыдущіе годы, выразилась въ принятіи мѣръ противъ распространенія эпидемическихъ болѣзней, въ завѣдываніи лѣчебными заведеніями, въ лѣченіи обращающихся къ врачебной помощи, коихъ зарегистрировано 1.292.946 человекъ обоюга пола. Кромѣ того въ производствѣ судебно-медицинскихъ изслѣдованій и дачѣ заключеній по уголовнымъ дѣламъ и санитарнымъ вопросамъ.

Санитарный надзоръ въ губерніи принадлежалъ главнымъ образомъ правительственнымъ врачамъ, а въ городѣ Воронежѣ кромѣ этого особо приглашенному для этой цѣли врачу, при которомъ состоятъ два санитарныхъ фельдшера.

Насильственные и случайныя смерти *).

Всѣхъ умершихъ отъ насилія и случайностей въ отчетномъ году было 890, въ томъ числѣ 682 мужч. и 208 женщ., сравнительно съ 1900 г. болѣе на 99 чел.

Наибольшее число приходится на долю скоропостижно умершихъ, которыхъ было 294 чел. об. п., что составляетъ 33% всего количества; на второмъ планѣ стоятъ утонувшіе, которыхъ было 217 чел., или 24,5%; далѣе слѣдуютъ задавленные и разбившіеся при паденіи съ высоты—68 чел., или 7,6%, сгорѣвшіе и убитые при пожарахъ—35 чел., убитые молніей—8 чел., замерзшіе—7 чел., умершіе отъ угара—4 чел. и умершіе отъ другихъ случайныхъ причинъ—110 чел.

Мертвыхъ тѣлъ найдено 37. Случаевъ дѣтоубійствъ и смертоубійствъ въ 1901 г. было 72, жертвами которыхъ сдѣлались 58 м. п. и 16 ж. п.

Число самоубійцъ—35, менѣе предыдущаго года на 5, при чемъ мужчинъ, лишившихъ себя жизни было 25 и женщинъ 10.

Ветеринарный персоналъ.

Ветеринарныхъ врачей въ Воронежской губерніи въ отчетномъ году состояло 45; изъ нихъ правительственныхъ было 6, земскихъ—25, на городской службѣ—3, по Военному вѣдомству—4, по государственному коннозаводству—4 и вольнопрактикующихъ—3. Ветеринарныхъ фельдшеровъ было всего 39; изъ нихъ 1 на правительственной, 35 на земской и 3 на городской службѣ.

Эпизоотіи.

Въ теченіе 1901 г. пораженныхъ различными инфекціонными и повальными болѣзнями животныхъ и птицъ, по свѣдѣніямъ губернскаго ветеринара, зарегистрировано было въ 843 пунктахъ всего 25.085 головъ, менѣе предыдущаго года на 39.270 гол.; изъ нихъ пало 6788, менѣе прошлаго года на 1576, убито 368, менѣе прошлаго года на 53, и осталось больныхъ 212.

По роду животныхъ больныя распредѣлялись такъ:

	Заболѣло.	Пало.	Убито.
Лошадей	1812	417	119
Рогатаго скота . . .	4354	492	57
Овецъ	15814	3557	—
Свиней	2925	2260	77
Собакъ	122	7	112
Кошекъ	3	—	3
Птицъ	54	54	—

Распредѣленіе главнѣйшихъ эпизоотій по уѣздамъ видно изъ слѣдующей таблицы:

*) О случайныхъ и насильственныхъ смертяхъ въ Воронежской губ. за 1901 г. см. вѣдом. № 7.

ВОЛЪЗНИ. Количество пунктовъ.	Сибирская язва. (173 п.)						Сапъ. (45 п.)		Оспа. (63 п.)	
	Лошади.		Рогатый скотъ.		Овцы.		Лошади.		Овцы.	
РОДЪ ЖИВОТНЫХЪ.										
УЪЗДЫ.	Забол.	Пало.	Забол.	Пало.	Забол.	Пало.	Забол.	Убито.	Забол.	Пало.
Воронежскій	17	17	1	1	148	148	4	4	972	253
Бирюченскій	14	14	12	12	22	22	3	3	474	84
Бобровскій	78	77	71	71	30	30	4	3	—	—
Богучарскій	59	41	29	28	625	625	23	19	560	66
Валуйскій	16	16	21	21	—	—	8	8	—	—
Задонскій	13	13	77	76	75	75	—	—	—	—
Землянскій	5	5	56	50	—	—	46	21	608	102
Коротоякскій	11	11	1	1	159	159	5	4	874	84
Нижнедѣвицкій	83	83	10	10	15	15	12	12	2994	372
Новохоперскій	5	5	25	25	—	—	12	12	547	60
Острогожскій	14	13	24	24	403	403	22	22	92	32
Павловскій	6	6	17	17	93	93	12	11	358	30
Итого	321	301	344	336	1570	1570	151	119	7479	1083

Кромѣ указанныхъ въ таблицѣ болѣзней, отъ пневмоніи заболѣло (въ 27 пунктахъ, преимущественно въ Новохоперскомъ, Землянскомъ и Бобровскомъ у.у.) 1722 свиньи, пало 1351, убито 74; отъ рожи (34 п., преимущественно въ Острогожскомъ у.) заболѣло свиней 1088, пало 843; отъ ящура (36 п., главнымъ образъ, въ Валуйскомъ у.) заболѣло 3050 головъ рогатаго скота, пало 2; отъ бѣшенства (45 п., глав. обр., въ Коротояк у.) кошекъ и собакъ заболѣло 119, пало 4, убито 115, свиней 4, 1 убито 3 пали, рогатаго скота 17, пало 8, убито 9, лошадь 1 пала; отъ мыта (66 п.) заболѣло лошадей 326, пало 3; отъ плевро-пневмоніи заболѣло лошадей 40, пало 18; отъ кровавой мочи (3 п.) лошадей заболѣло 46, пало 2; отъ чесотки (140 п.) разнаго скота заболѣло 950, пало 6, осталось больныхъ 140; отъ инфлюэнцы (12 п.) лошадей заболѣло 368, пало 65; отъ антиномикоза (50 п.) заболѣло 123 животныхъ, пало 1, убито 27; отъ дизентеріи (9 п.) заболѣло 57, пало 11; отъ карбункула пало 14; туберкулезъ рогатаго скота обнаруженъ въ 8 у.у.; больныхъ было 66, убито 39.

Противъ наиболѣе губительныхъ болѣзней принимались въ губерніи общія ветеринарно-полицейскія мѣры, какъ-то: изоляція больныхъ животныхъ, дезинфекція помѣщеній, убиваніе и зарываніе на должную глубину труповъ павшихъ животныхъ и пр., а также мѣры спеціальныя и, главнымъ образомъ, предохранительныя прививки сибирской язвы, рожи, ящура, маллеина—противъ сапа и туберкулина съ цѣлью обнаруженія туберкулеза.

Богадѣльни и общественная благотворительность.

Въ Воронежской губерніи въ отчетномъ году было 68 богадѣленъ съ 1216 призрѣваемыми. По отдѣльнымъ уѣздамъ богадѣльни и призрѣваемые распредѣлялись такъ:

Г. Воронежъ	22	богадѣльни	съ	516	призрѣваемыми.
„ Бирючь и его уѣздъ	10	„	„	141	„

Г. Бобровъ	7	богадѣленъ съ	108	призрѣваемыми.
„ Богучаръ и его уѣздъ	3	„ „	47	„
„ Валуйки	3	„ „	31	„
„ Задонскъ	3	„ „	34	„
„ Землянскъ	1	„ „	12	„
„ Коротоякъ	—	—	—	—
„ Нижнедѣвицкъ.	2	„ „	14	„
„ Новохоперскъ	1	„ „	15	„
„ Острогожскъ	12	„ „	223	„
„ Павловскъ.	4	„ „	75	„

Итого 68 богадѣленъ съ 1216 призрѣваемыми.

Изъ общаго числа богадѣленъ 25 находятся въ вѣдѣніи монастырей и церковныхъ приходовъ, 2 въ вѣдѣніи Воронежскаго Комитета ИМПЕРАТОРСКАГО Человѣколюбиваго Общества, 7 въ вѣдѣніи земствъ, 10 въ вѣдѣніи городскихъ обществъ, 14—крестьянскихъ обществъ и 10 въ вѣдѣніи частныхъ лицъ.

Учрежденія съ благотворительными цѣлями въ отчетномъ году были слѣдующія:

Воронежское Губернское Попечительство о дѣтскихъ пріютахъ Вѣдомства Учрежденій ИМПЕРАТРИЦЫ МАРИИ, завѣдывающее Александринскимъ дѣтскимъ пріютомъ съ женскимъ Самофаловскимъ профессиональнымъ отдѣленіемъ и мужскимъ, открытымъ въ 1897 г. для 10 мальчиковъ въ особомъ домѣ (пожертвованномъ покойнымъ купцомъ Анкиндиновымъ). Какъ въ мужскомъ, такъ и въ женскомъ отдѣленіяхъ призрѣваемая преимущественно круглыя сироты, причемъ въ Самофаловскомъ отдѣленіи дѣвочки старшаго возраста обучаются кухмистерскому, прачечному и швейному ремесламъ; въ мужскомъ отдѣленіи распредѣленіе времени и занятій установлено примѣнительно къ порядку въ женскомъ отдѣленіи.

Попечительство состояло подъ предсѣдательствомъ Губернатора изъ 8 дѣйствительныхъ членовъ, 15 почетныхъ, изъ коихъ 3 пожизненныхъ и 3 почетныхъ старшинъ. Изъ почетныхъ членовъ 8 уплачивали членскіе взносы, 1 безмездно исполнялъ обязанности казначея и 1—архитектора.

Къ 1-му января 1901 г. пріютъ и отдѣленіе призрѣвали 77 дѣвочекъ и 11 мальчиковъ православнаго исповѣданія, въ возрастѣ отъ 3½ до 17 л. Въ теченіе года поступило 18 дѣвочекъ и 1 мальчикъ, выбыло 12 дѣвочекъ. Къ 1-му января 1902 г. состояло 83 дѣвочки и 12 мальчиковъ.

Источниками содержанія пріюта и Самофаловскаго отдѣленія служили, какъ и прежде, членскіе взносы, прибыль отъ гулянья съ лотореей-аллегри, отъ продажи издаваемыхъ пріютомъ календарей и отъ взносовъ взаимнъ праздничныхъ визитовъ, плата за нѣкоторыхъ дѣтей, содержимыхъ на счетъ благотворителей и ½ съ капиталовъ. Отъ 1900 г. оставалось къ 1 января 1901 г. процентными бумагами 60.100 и наличными деньгами 902 р. 6 к. За 1901 г. поступило на приходъ наличными 22.973 р. 76 к. и процентными бумагами 3.100 р.; израсходовано 22.020 р. 24 к. наличными деньгами и 10.000 ½ бумагами. Къ 1 му января 1902 г., оставалось наличными 1855 р. 58 к. и процентными бумагами 53.200 р.

Въ г. Острогожскѣ существуетъ уѣздное попечительство Вѣдомства учрежденій ИМПЕРАТРИЦЫ МАРИИ, въ вѣдѣніи котораго состоитъ **Владимірскій пріютъ**, куда принимаются исключительно дѣвочки. Пріютъ помѣщается въ собственномъ домѣ, стоимостью до 5400 р. и имѣетъ, кромѣ того, 191 дес. 1530 саж. удобной земли.

Къ 1 января 1901 г. въ пріютѣ состояло на полномъ содержаніи 22 дѣвочки; въ 1901 г. вновь поступило 3 и выбыло 3; къ 1-му января 1902 г. осталось 22 дѣвочки, въ возрастѣ отъ 7 до 11 л.

Воронежское мѣстное Управление Россійскаго Общества Краснаго Креста съ мѣстными комитетами въ уѣздахъ губерніи. Въ вѣдѣніи мѣстнаго управленія состоятъ Николаевская Община сестеръ милосердія съ открытою при ней больницею и амбулаторіей, подготовляющая сестеръ милосердія, и Елисаветинское убѣжище, воспитывающее и обучающее грамотѣ и ремесламъ болѣе 80 сиротъ, преимущественно изъ семействъ умершихъ или увѣчныхъ воинскихъ чиновъ, а также сиротъ, лишившихся родителей отъ общественныхъ бѣдствій.

Къ 1-му января 1901 г. средства Воронежскаго мѣстнаго управленія составляли 81.527 р. 88 к.; къ 1-му января 1902 г.—93.515 р. 17 к.; въ числѣ означенной суммы состоитъ: 1) 44.170 р. 58 к. на надобности военнаго времени; 2) 12.753 р. 71 к. на оказаніе пособій увѣчнымъ воинамъ; 3) 36.313 р. 95 к. специальныхъ суммъ, и 4) 277 р. 4 к. переходящихъ суммъ.

Николаевская Община сестеръ милосердія — съ церковію и больницею, находящаяся подъ высокимъ покровительствомъ Ея Императорскаго Высочества, Принцессы Евгениі Максимиліановны Ольденбургской, состояла въ вѣдѣніи Попечительнаго Совѣта изъ 11 дѣйствительныхъ членовъ, подъ предсѣдательствомъ супруги г. губернскаго предводителя дворянства Е. А. Шидловской.

Къ 1-му января 1901 г. въ Общинѣ состояло 11 сестеръ и 8 испытуемыхъ; къ 1-му января 1902 г. въ Общинѣ состояло 12 сестеръ и 9 испытуемыхъ. Средства Общины къ 1-му января 1901 г. составляли 25.807 р. 15 к. Поступило въ теченіе 1901 г. 25.262 р. 30 к. Израсходовано было на содержаніе Общины 17.116 р. 83 к., на содержаніе церкви 424 р. 91 к., на содержаніе больницы и аптеки 7,559 р. 75 к. а всего 25.101 р. 49 к. Такимъ образомъ къ 1 января 1902 г. у Общины оставалось 25.967 р. 96 к.

Второе подвѣдомственное Воронежскому Отдѣлу Общества Краснаго Креста—**Елисаветинское сиротское убѣжище**, состоящее подъ Августѣйшимъ покровительствомъ Ея Императорскаго Высочества, Великой Княгини Елисаветы Феодоровны, управляется попечительнымъ совѣтомъ подъ предсѣдательствомъ супруги г. Воронежскаго Вице Губернатора Э. А. Хвостовой.

Къ 1-му января 1901 г. оставалось обезпечивающаго убѣжище капитала 54.168 р. Въ теченіе года поступило всего 12.424 р. 3 к. Израсходовано: на продовольствіе дѣтей и служащихъ, на содержаніе зданій Убѣжища, на учебныя пособія и ознакомленіе дѣтей съ земледѣльческими работами и ремеслами—8734 р. 92 к. Остатокъ къ 1-му января 1902 г. составлялъ 57.857 р. 11 к.

Дѣятельность состоящаго подъ покровительствомъ Ея Императорскаго Высочества, Принцессы Евгениі

Максимиліановны Ольденбургской Воронежскаго Попечительнаго о бѣдныхъ Комитета ИМПЕРАТОРСКАГО Человѣколюбиваго Общества заключалась, какъ и въ предшествовавшіе годы, въ оказаніи помощи нуждающимся, въ содѣйствіи воспитанію дѣтей и полученію образованія, какъ общаго въ среднихъ учебныхъ заведеніяхъ г. Воронежа, такъ и ремесленнаго въ швейной мастерской женскаго благотворительнаго отдѣленія Попечительнаго о бѣдныхъ Комитета, въ призрѣніи престарѣлыхъ женщинъ, въ представленіи бесплатныхъ и удешевленныхъ квартиръ бѣднымъ семействамъ, въ выдачѣ приданаго бѣднымъ невѣстамъ и т. п.

Комитетъ состоялъ изъ двухъ попечителей, 101 члена-благотворителя и 88 сотрудниковъ

Суммъ, принадлежащихъ Попечительному о бѣдныхъ Комитету и состоящимъ въ его вѣдѣніи учрежденіямъ, къ 1-му января 1901 г. оставалось 196.774 р. 04 к. Въ 1901 г. поступило: дѣйствительныхъ 21 356 р. 95 к. и оборотныхъ 1035 р. 99 к. Къ 1-му января 1902 г. налицо состояло 201.439 р. 65 к., болѣе м. г. на 4665 р. 61 к.

Состоящія въ вѣдѣніи Комитета учрежденія раздѣляются: на квартиры для недостаточныхъ воспитанницъ и воспитанниковъ гимназій, прогимназій и реального училища, женское благотворительное отдѣленіе, завѣдывающее швейной мастерской, богадѣльней и домомъ дешевыхъ квартиръ, и Василининское убѣжище бѣдныхъ въ г. Бирючѣ

Въ квартирахъ воспитанниковъ и воспитанницъ въ отчетномъ году помѣщалось 30 мальчиковъ и 40 дѣвочекъ, на содержаніе которыхъ издержано 10.738 р. 80 к., причемъ годовое содержаніе воспитанника обошлось въ 159 р. 28 к., а воспитанницы въ 149 р.

Суммъ, принадлежащихъ женскому благотворительному отдѣленію, къ 1 му января 1901 г. оставалось 44.779 р. 60 к. Въ 1901 г. поступило всего 17.738 р. 47 к.; израсходовано 26.952 р. 9 к. Къ 1-му января 1902 г. осталось на лицо 35.565 р. 98 к.

Въ швейной мастерской, находящейся въ вѣдѣніи женскаго благотворительнаго отдѣленія, состояло 45 воспитанницъ, обучавшихся грамотѣ, портняжному, бѣлошвейному и прачечному ремесламъ. На содержаніе мастерской въ отчетномъ году израсходовано 5005 р. 39 к., что составляетъ содержаніе одной воспитанницы 111 р. 23 к. въ годъ. Въ теченіе года мастерская заработала при исполненіи частныхъ заказовъ 3049 р. 72 к.

Въ богадѣльнѣ женскаго благотворительнаго отдѣленія призрѣвалось въ отчетномъ году 46 старухъ, изъ которыхъ 44 на счетъ суммъ отдѣленія, а 2 своекоштныхъ, съ платою 50 р. въ годъ. Содержаніе призрѣваемыхъ обошлось въ 865 р. 84 к., а содержаніе каждой призрѣваемой въ отдѣльности 18 р. 82 к. въ годъ.

Въ домѣ дешевыхъ квартиръ изъ 24 номеровъ 22 занимали квартиранты съ платою отъ 1 р. 50 к. до 3 р. 50 к. въ мѣсяць, съ отопленіемъ и водою, а 2 номера отдавались бесплатно. Всѣхъ жильцовъ въ 1901 г. было 45 чел., изъ нихъ 2 мужчины и 43 женщины. Расходъ по содержанію дома составлялъ 607 р. 31 к.

Женскій Отдѣлъ Попечительнаго о бѣдныхъ Комитета по сбору пожертвованій ненужными вещами (открылъ

свои дѣйствія въ 1897 г.), располагая къ началу 1901 г. остаткомъ въ 37 р. 81 к., въ отчетномъ году выручилъ отъ продажи ненужныхъ вещей 309 р. 70 к., израсходовалъ на пособіе бѣднымъ и сборъ ненужныхъ вещей 347 р. 51 к.

Въ вѣдѣніи Попечительнаго о бѣдныхъ Комитета въ г. Бирючѣ состоитъ **Василининское** убѣжище бѣдныхъ. Убѣжище владѣтъ въ пригородней г. Бирюча сл. Дубовской 2 каменными домами и 1 деревяннымъ, изъ которыхъ въ одномъ помѣщалось 26 женщинъ, церковь, аптека и библіотека, въ другомъ—призрѣваемые 12 мужчинъ и церковно-приходская школа на 30 дѣтей; въ деревянномъ домѣ помѣщался церковный причтъ. Кромѣ того убѣжище владѣтъ 22 десятинами распашной удобной земли въ Бирюченскомъ уѣздѣ при д. Садкахъ. Убѣжище устроено и содержится на $\frac{0}{10}$ съ капитала въ 81.000 р., завѣщаннаго учредителемъ его В. П. Василининымъ и другія пожертвованія. Въ отчетномъ году на содержаніе Убѣжища израсходовано 2815 р. 96 к. и выдано, согласно волѣ завѣщателя, бѣднымъ г. Бирюча и сл. Новенькой и Дубовской въ пособіе къ праздникамъ Рождества и Воскресенія Христова 400 р.

Благотворительное Общество при Воронежскомъ домѣ трудолюбія (домъ трудолюбія открытъ въ декабрѣ 1894 г.) состоитъ въ вѣдомствѣ попечительства о домахъ трудолюбія, подѣ покровительствомъ Ея Императорскаго Величества, Государыни Императрицы Александры Ѳеодоровны. Число лицъ, призрѣваемыхъ въ домѣ въ теченіе отчетнаго года было 356 чел.; изъ нихъ было 265 мужчинъ, 25 женщинъ, 27 мальчиковъ и 39 дѣвочекъ. По возрасту призрѣваемые были отъ 6 до 80 лѣтъ. По сословіямъ призрѣваемыхъ было: 24 дворянъ, 12 почетныхъ гражданъ, 185 мѣщанъ, цеховыхъ и другихъ разночинцевъ; изъ нихъ жителей г. Воронежа 28, остальные—иногородніе. По профессіи въ числѣ призрѣваемыхъ были: офицеры, актеры, нотаріусы, живописцы, маляры, счетоводы, плотники, столяры, повара, сапожники, портные, а всего болѣе простые чернорабочіе. Помѣщеніе для дома трудолюбія бесплатно предоставлено городомъ. Денежныя средства Общества выразились слѣдующими цифрами: на приходѣ всего было 17.125 р. 26 к., израсходовано 15.964 р. 44 к.; въ остаткѣ 1160 р. 82 к.

Воронежское Отдѣленіе Попечительства Императрицы Маріи Александровны о слѣпыхъ, имѣя первымъ дѣйствительнымъ своимъ Членомъ Его Императорское Величество, Государя Императора, состоитъ подѣ Высочайшимъ покровительствомъ Ея Императорскаго Величества, Государыни Императрицы Маріи Ѳеодоровны. Въ отдѣленіи, кромѣ предсѣдателя, считалось 7 членовъ-учредителей, 18 почетныхъ членовъ, 12 пожизненныхъ, 300 членовъ-соревнователей и 22 члена-сотрудника. Въ училищѣ, устроенномъ отдѣленіемъ обучалось 26 дѣвочекъ и 11 мальчиковъ; въ убѣжищѣ для пристарѣлыхъ слѣпцовъ призрѣвалось 8 чел. Въ общежитіи при училищѣ въ отчетномъ году жили 26 дѣвушекъ, окончившихъ курсъ училища слѣпыхъ, изъ которыхъ 22 занимались щеточнымъ ремесломъ, а 4—корзиннымъ и плетеніемъ стульных сидѣній. Всѣ работницы получали плату за издѣлія поштучно, по

особой таксѣ. Общая сумма заработка общежитія равнялась въ отчетномъ году 4449 р. 72 к., при чемъ собственныхъ сбереженій двѣушекъ было 2725 р. 15 к.

При открытой Попечительствомъ въ 1898 году безплатной Александро-Маріинской глазной лѣчебницѣ на 10 кроватей и выстроенной въ 1899 г. новой амбулаторіи всего больныхъ принято было въ 1901 г. 3885 чел., сдѣлавшихъ 17.256 посѣщеній; коечнымъ лѣченіемъ пользовались 207 чел.; въ теченіе года выдано больнымъ лѣкарствъ 15.253 №№.

Всего прихода въ 1901 г. съ остаткомъ отъ 1900 г. Воронежское отдѣленіе попечительства о слѣпыхъ имѣло 66.105 р. 92 к. наличными деньгами и 38.150 руб. ⁰/₀ бумагами. Всѣхъ расходовъ произведено на 65.402 р. 44 к. наличными деньгами и 15.300 р. ⁰/₀ бумагами; къ 1-му января 1902 г. остатокъ=703 р. 48 к. наличными деньгами и 22.850 р. ⁰/₀ бумагами.

Воронежское Окружное Правленіе ИМПЕРАТОРСКАГО Россійскаго Общества спасенія на водахъ, состоящее подъ Высочайшимъ покровительствомъ Ея Императорскаго Величества Государыни Императрицы Маріи Ѳеодоровны, подъ предсѣдательствомъ Начальника губерніи въ 1901 г. считало 17 почетныхъ членовъ и 155 дѣйствительныхъ. Въ округѣ содержалось 7 спасательныхъ учрежденій на р. Воронежѣ и 11 на Дону. Въ 1901 году этими учрежденіями и при участіи ихъ оказана была помощь 14 утопавшимъ. Правленіе имѣло имущества на 2316 р. 41 к. и денежныхъ средствъ къ январю 1901 г. 2847 р. 91 к. Въ теченіе отчетнаго года поступило 1014 руб. 24 к., израсходовано 694 р. 2 к.

Кромѣ Воронежскаго окружнаго правленія въ губерніи дѣйствуютъ съ 1894 г. Коротоякскій и съ 1898 г. Павловскій отдѣлы Воронежскаго округа. Первый содержалъ въ отчетномъ году на р. Донѣ въ г. Коротоякѣ спасательную станцію и постъ, спасательные посты въ с.с. Урывѣ и Боршевѣ и близъ Дивногорскаго монастыря, а послѣдній—въ г. Павловскѣ спасательную станцію и два спасательныхъ поста. Отдѣлы эти имѣли имущества—Коротоякскій на 2138 р. 62 к., а Павловскій—на 1528 р. 63 к. Въ теченіе года по Коротоякскому Отдѣлу поступило 305 р. 55 к., израсходовано 284 р. 73 к., а по Павловскому—поступило 820 р. 80 к., израсходовано 570 р. 35 к.

Воронежскій Отдѣлъ ИМПЕРАТОРСКАГО Православнаго Палестинскаго Общества (открытъ въ сентябрѣ 1897 г.) состоялъ подъ предсѣдательствомъ преосвященнаго Анастасія, епископа воронежскаго и задонскаго. Основной задачей отдѣла служило возможно широкое распространеніе среди православнаго населенія епархіи свѣдѣній о Св. Землѣ и о нуждахъ Православія въ оной; въ видахъ этого устраивались въ отчетномъ году (съ 1 марта 1901 г. по 1 марта 1902 г.) общедоступныя народныя чтенія во всѣхъ уѣздныхъ городахъ и въ 182 сельскихъ приходахъ. Дохода въ отчетномъ году отдѣлъ имѣлъ 2359 р. 77 к., изъ которыхъ 2300 р. разновременно отосланы въ распоряженіе Совѣта ИМПЕРАТОРСКАГО Православнаго Палестинскаго Общества и 59 р. 77 к.—въ остаткѣ къ слѣдующему отчетному году.

Общество вспомошествованія учащимся въ среднихъ учебныхъ заведеніяхъ г. Воронежа въ 1901 г. вступило

въ 24 годъ своего существованія. Дѣлами Общества за-
вѣдывалъ Распорядительный Комитетъ. Средства Обще-
ства къ 1 января 1901 г. равнялись 5016 р. 86 к. Въ
теченіе отчетнаго года поступило 2868 р. 93 к., а все-
го съ остаткомъ отъ прошлаго года 7885 р. 79 к. Ока-
зано пособій 178 воспитанницамъ гимназіи и прогимна-
зіи, 27 воспитанникамъ реального училища, 34 воспи-
танникамъ гимназіи и прогимназіи и 1 студенту Москов-
скаго университета,—въ общей сложности на сумму
3137 р. 45 к.; другихъ расходовъ сдѣлано на 725 р.
23 к.; всего въ теченіе года израсходовано 3862 р. 68 к.
Къ 1 января 1902 года Общество имѣло въ остаткѣ
4023 р. 11 к.

**Общество вспомошествованія учащимся въ низшихъ
учебныхъ заведеніяхъ г. Воронежа**, благодаря ассигно-
ванному въ его распоряженіе 600 р., взамѣнъ расходу-
емыхъ городскимъ управленіемъ въ пособіе учащимся,
значительно расширило свою дѣятельность. Всего на
приходѣ въ отчетномъ году Общество имѣло 1571 р.
79 к.; израсходовано на пособіе 357 учащимся 898 р.
14 к. Въ остаткѣ къ 1 января 1902 г. было расход-
наго капитала 613 р. 85 к. и неприкосновеннаго 544 р.
64 к., а всего 1158 р. 49 к.

**Николаевское Братство при Воронежской губернской
гимназіи**, ставя своею ближайшею цѣлью содѣйствіе ре-
лигіозно-нравственному воспитанію учащихся въ гимна-
зіи, служеніе нуждамъ, пользамъ и благолѣпію гимна-
зическаго храма и попеченіе о дѣлахъ христіанской бла-
готворительности въ предѣлахъ своей среды, состоитъ
съ 3-го іюня 1900 г. подъ Августѣйшимъ покровитель-
ствомъ Ея Императорскаго Высочества, Принцессы Евге-
нии Максимиліановны Ольденбургской и имѣетъ
въ своемъ составѣ двухъ высокихъ покровителей, пре-
освященнѣйшаго Анастасія, архіепископа Воронежскаго
и Задонскаго, и Воронежскаго Губернатора, Камергера
Высочайшаго Двора П. А. Слѣпцова, 25 почетныхъ,
3 непремѣнныхъ и 175 дѣйствительныхъ членовъ. На
приходѣ у Братства было: остатокъ отъ 1901 г. 2390 р.
26 к. и поступленій въ 190¹/₂ г. 2738 р. 77 к.; въ
расходѣ 1949 р. 73 к. Остатокъ къ 9 мая 1902 г.—
3179 р. 30 к.

**Общество вспомошествованія бывшимъ воспитанни-
камъ Воронежскаго Михайловскаго кадетскаго корпуса и
Михайловской Ворон. военной гимназіи** (уставъ утвержденъ
7 января 1898 г.) имѣло въ отчетный періодъ (съ 1
октября 1900 г. по 1 окт. 1901 г.) 5 почетныхъ чле-
новъ, 96 дѣйствительныхъ и 22 члена-соревнователя.
Къ 1 октября 1901 г. Общество имѣло на приходѣ
4620 р. 26 к., изъ которыхъ 4298 р. 44 к. составляли
основной капиталъ и 321 р. 82 к.—оборотный. Израс-
ходовано въ отчетномъ періодѣ 729 р. 70 к., при чемъ
выдано 10 лицамъ въ единовременное пособіе 603 р.

**Общество вспомошествованія учащимъ въ начальныхъ
народныхъ училищахъ Воронежской губерніи** (уставъ утвер-
жденъ 23 мая 1898 г.) состоитъ подъ Августѣйшимъ
покровительствомъ Ея Императорскаго Высочества, Прин-
цессы Евгении Максимиліановны Ольденбург-
ской и имѣетъ первымъ своимъ членомъ Ея Импера-
торское Высочество, Вел. Кн. Сергія Александро-
вича и 38 дѣйствительныхъ членовъ Денежныхъ суммъ

у Общества въ отчетномъ году было на приходѣ: членскихъ взносовъ 60 р., % съ капитала 65 р. 95 к. и пожертвованныхъ Принцессою Ольденбургскою Евгеніей Максимиліановною 100 р.; всего 225 р. 95 к. Израсходовано на выдачу пособій 725 р.

Вспомогательное Общество приказчиковъ г. Воронежа, существующее съ 1869 г., къ 1 января 1901 г. имѣло въ остаткѣ 18.092 р. 91 к. и на приходѣ въ теченіе 1901 г. 4611 р. Израсходовано Обществомъ въ отчетномъ году 2783 р. 90 к.; къ 1 января 1902 г. въ остаткѣ состоитъ 19.920 р. 01 к. Въ теченіе 1901 г. Обществомъ открыто бюро для пріисканія мѣстъ и занятій своимъ членамъ; приглашеннымъ Обществомъ врачомъ принято было 1146 больныхъ.

Воронежское попечительное Общество о прислугѣ, открытое 2 февраля 1898 г., имѣетъ своею цѣлью поощреніе исправной прислуги и попеченіе о ней на случай ея болѣзни, старости и крайней бѣдности.

Къ 1 января 1901 г. Общество имѣло остатокъ отъ м. г. 583 р. 63 к. Въ 1901 г. поступило 599 р. 40 к., изъ которыхъ 89 р. членскихъ взносовъ, 381 р. 55 к. собрано за прописку съ лицъ, желающихъ нанять прислугу и поступить въ услуженіе, 10 р. 85 к. % съ капитала и 118 р. пожертвовано на богадѣльню Израсходовано въ отчетномъ году всего 727 р. 31 к.; къ 1 января 1902 г. въ остаткѣ состоитъ 455 р. 72 к.

Воронежское Общество исправительныхъ пріютовъ для несовершеннолѣтнихъ преступниковъ (открыло свои дѣйствія съ 4 октября 1898 г.) въ отчетномъ году состояло изъ 3 почетныхъ, 10 пожизненныхъ и 160 дѣйствительныхъ членовъ

Отчетный годъ начался съ наличностію въ 11.280 р. 32 к.; въ теченіе года поступило на приходъ 3717 р. 67 к.; израсходовано 2372 р. 76 к.; въ остаткѣ къ 1 января 1902 г. такимъ образомъ состояло 12.625 р. 23 к.

Воронежское дамское отдѣленіе Общества Попечительнаго о тюрьмахъ въ 1901 г. вступило во 2-й г. своего существованія. Главною заботою Общества было призрѣніе дѣтей лицъ, содержащихся въ тюрьмѣ, съ цѣлью изолировать ихъ отъ вреднаго вліянія тюремной обстановки, обученіе грамотѣ женщинъ, содержащихся въ тюрьмѣ, ихъ нравственное исправленіе и попеченіе о женщинахъ, выходящихъ изъ тюрьмы. Къ 1-му февраля 1901 г. денежные суммы Общества=1285 р. 25 к.; въ отчетномъ году поступило членскихъ взносовъ 170 р.; израсходовано 100 р.; къ 1 января 1902 г. состояло 1355 р. 25 к.

Отдѣлъ Россійскаго Общества покровительства животнымъ состоитъ подъ Августѣйшимъ покровительствомъ Е. И. В. Великаго Князя Димитрія Константиновича. Въ отчетномъ году Отдѣломъ открыта амбулаторная лѣчебница для животныхъ, и въ теченіе года принято было 1821 больное животное. Израсходовано Отдѣломъ въ 1901 г. 842 р. 72 к.; въ остаткѣ къ 1-му января 1902 г. состояло 796 р. 22 к.

Въ уѣздныхъ городахъ существовали слѣдующія благотворительныя учрежденія:

Въ г. Острогожскѣ: 1) **Общество вспомошествованія учащимся:** а) при мужской гимназіи Средства Общества

къ 1 марта 1901 г. = 1474 р., въ томъ числѣ неприкосновеннаго капитала 1400 р. Въ отчетномъ году израсходовано на уплату за ученіе и въ пособіе ученикамъ 551 р. 78 к. б) **При женской гимназіи.** Будучи открыто въ сентябрѣ 1897 г., Общество имѣло въ отчетномъ году на приходѣ 1472 р. 46 к., изъ коихъ израсходовано на пособіе учащимся и канцелярскія надобности 513 р. в) **При уѣздномъ училищѣ.** Въ 1901 г. Обществомъ израсходовано было на помощь учащимся 212 р. 70 к.; къ 1902 г. средства Общества равнялись 1135 р. 93 к. 2) **При Обществѣ** вспомошествованія бѣднымъ города (открыто съ 1880 г.) въ отчетномъ году въ убѣжищѣ для бѣдныхъ хроническихъ больныхъ призрѣвалось 10 чел. Располагая къ 1 января 1901 г. капиталомъ въ 23.511 р. 84 к., Общество въ теченіе года имѣло на приходѣ 4313 р. 64 к., изъ которыхъ на пособія израсходовано 407 р. 15 к., и на содержаніе убѣжища 2586 р. 68 к.

Въ г. Бобровѣ: 1) При мѣстной прогимназіи дѣйствовало **Общество вспомошествованія нуждающимся ученикамъ.** Средства его въ 1901 г. состояли изъ остатка отъ м. г. 442 р. 31 к. и поступленій отчетнаго года 585 р., всего 727 р. 31 к. На пособія учащимся израсходовано 180 р.; остатокъ къ 1 января 1902 г. 547 р. 31 к. 2) **Бобровское благотворительное Общество** имѣло въ отчетномъ году на приходѣ вмѣстѣ съ остаткомъ отъ 1900 г. 5689 р. 37 к.; израсходовано въ отчетномъ году 1093 р. 61 к., въ томъ числѣ на періодическія пособія 823 р. 50 к. и единовременныя—156 р. 76 к.; въ остаткѣ къ 1902 г. состояло 4595 р. 76 к.

Общество вспомошествованія бѣднымъ г. Задонска въ отчетномъ году (съ 1 ноября 1900 г. по 1 ноября 1901 г.) выдало ежемѣсячныхъ и единовременныхъ пособій бѣднѣйшимъ жителямъ города, на сумму 1389 р. 65 к., на погребеніе 21 умершаго и другіе расходы 352 р. 50 к. На приходѣ Общество имѣло вмѣстѣ съ остаткомъ отъ м. г. 2147 р. 59 к.; къ 1 ноября 1901 г. оставалось 405 р. 44 к.

Общество вспомошествованія бѣднымъ г. Землянска (открыто въ сентябрѣ 1891 г.), въ составѣ 8 почетныхъ и 83 дѣйствительныхъ членовъ имѣло на приходѣ: запаснаго капитала 1000 р., неприкосновеннаго 4000 р., пожертвованныхъ на устройство дѣтскаго пріюта 4000 р. и расходныхъ суммъ 2378 р. 8 к. Въ теченіе 1901 г. израсходовано на пособія нуждающимся: на лѣченіе, на уплату за квартиры, на починку домовъ, на покупку платья, на погребеніе умершихъ, на выдачу въ замужество дочерей и на производство кирпича, всего 2093 р. 16 к. Остатокъ къ 1902 г. 284 р. 92 к.; кромѣ того, состояло налицо золотыхъ и серебряныхъ вещей, оставшихся отъ лотереи 1899 г., на сумму 160 р. 60 к. и 116.440 шт. кирпича.

Павловское благотворительное Общество закончило въ отчетномъ году 20-й г. своего существованія. Общество обладаетъ собственнымъ домомъ и имѣло на приходѣ поступленій въ 1901 г.: отъ членскихъ взносов, разныхъ пожертвованій (въ томъ числѣ 2430 р., поступившихъ по завѣщанію протоіерея І. Карманова) и $\frac{0}{100}$ съ капитала 3387 р. 62 к., а вмѣстѣ съ остаткомъ отъ м. г. всего 9234 р. 23 к. Израсходовано обществомъ:

на содержаніе богадѣльни 291 р. 23 к. иа и постоянныя и единовременныя пособія 420 р. 69 к., а всего 711 р. 92 к.; въ остаткѣ къ 1 января 1902 г. состояло 8522 р. 31 к.

Общество вспомошествованія нуждающимся учащимся въ г. Коротоякѣ, въ составѣ 41 члена, имѣло на приходѣ 158 р. 99 к.; въ теченіе 1901 г. израсходовано на пособіе 48 учащимся 121 р. 54 к.; остатокъ къ 1 января 1902 г. 37 р. 45 к.

Коротоякское Общество пособія бѣднымъ къ 1 января 1901 имѣло капитала 322 р. 45 к.; въ теченіе отчетнаго года поступило 460 р. 24 к.; израсходовано на пособіе 62 лицамъ 162 р.; къ 1 января 1902 г. оставалось 526 р. 39 к.

Изъ временныхъ благотворительныхъ учрежденій въ отчетномъ году функционировали лѣтняя школьная колонія и деревенскія ясли-пріюты.

Лѣтняя школьная колонія, содержимая Воронежскимъ отдѣломъ Русскаго Общества охраненія народнаго здравія, въ отчетномъ году помѣщалась въ предоставленной бесплатно В. Г. Столемъ дачѣ близъ ст. Графской Ю. В. ж. д. и призывала 43 мальчика. На содержаніе колоніи израсходовано 796 р. 49 к., и въ остаткѣ на 1902 г. состоитъ 1356 р. 69 к., а всего съ капиталомъ имени А. Х. Сабина на устройство колоніи (353 р.) 1709 р. 69 к.

Деревенскія ясли-пріюты устроены были въ 45 пунктахъ (въ м. г. въ 36 п.): 7 въ Воронежскомъ у., 2 въ Бирюченскомъ, 3 въ Бобровскомъ, 4 въ Богучарскомъ, 3 въ Валуйскомъ, 5 въ Задонскомъ, 6 въ Землянскомъ, 1 въ Нижнедѣвицкомъ, 3 въ Новохоперскомъ, 5 въ Острогожскомъ и 6 въ Павловскомъ у. Ясли-пріюты открыты были въ самую рабочую для крестьянскаго населенія пору—въ концѣ іюня и началѣ іюля и содержались до начала августа. Въ общемъ ясли дѣйствовали 1208 дней; за это время въ нихъ нашли дневной пріютъ 4.682 дѣтей, коими проведено 54.548 дней, въ среднемъ каждымъ ребенкомъ по 11, 6 дня; въ нѣкоторыхъ пріютахъ дѣти находили и ночной пріютъ (9144 ночи). Всего на содержаніе 45 яслей пріютовъ издержано 6563 р. 3 к. (въ томъ числѣ 5208 р. 65 к. изъ суммъ Воронежскаго губернскаго земства, 190 р. 40 к.—изъ средствъ Воронежскаго отдѣла Общества охраненія народнаго здравія, 101 р. 95 к. изъ средствъ Общества борьбы съ заразными болѣзнями и 877 р. 83 к. изъ частныхъ средствъ), при чемъ въ среднемъ издержано на одни ясли около 135 р. 84 к.

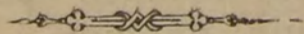

У.

Народное просвѣщеніе.

Учебныя заведенія.

Въ Воронежской губерніи при 2.807.926 д. об. п. всѣхъ учащихся въ различныхъ учебныхъ заведеніяхъ было 109.351 ч. По сравненію съ предшествующимъ годомъ, число учащихся увеличилось на 6449 ч., или 6,26⁰/₀. Учебныхъ заведеній насчитывалось 1765, болѣе минувшаго года на 74, т.-е. 4,4⁰/₀.

По степени научнаго ценза учебныя заведенія губерніи раздѣляются на слѣдующія группы:

Среднія учебныя заведенія: въ г. Воронежѣ—Михайловскій кадетскій корпусъ, классическая мужская гимназія, духовная семинарія, двѣ женскихъ гимназіи: Маріинская и г-жи Нечаевой, епархіальное женское училище, реальное училище, мужская прогимназія, Николаевская женская прогимназія; въ уѣздныхъ городахъ: 1 мужская и 1 женская гимназіи въ г. Острогожскѣ и 7 прогимназій: 1 мужская въ г. Бобровѣ и 6 женскихъ въ г.г. Бирючѣ, Богучарѣ, Валуйкахъ, Задонскѣ, Новохоперскѣ и Павловскѣ. Число учащихся въ этихъ заведеніяхъ простиралось до 6457, болѣе чѣмъ въ предыдущемъ году на 364 чел. На каждое учебное заведеніе въ 1901 г. приходилось въ среднемъ 359,7 чел.; при этомъ въ 9 среднихъ учебныхъ заведеніяхъ собственно г. Воронежа обучалось 4455 чел., т.-е. на одно учебное заведеніе приходится въ среднемъ 495 чел., по 26 чел. болѣе прошлаго года на каждое заведеніе, такъ что переполненіе среднихъ учебныхъ заведеній, замѣтное въ 1900 г., въ 1901 г. стало еще значительнѣе.

Спеціальныя учебныя заведенія: въ г. Воронежѣ: учительская семинарія съ 133 учащимися, желѣзнодорожное техническое училище съ 155 учащимися, 2 фельдшерскія земскія школы—мужская 91 учащихся и женская 62 учащихся, бесплатная рисовальная школа, число учащихся въ которой было непостоянно. Въ уѣздахъ: Бобровскомъ, въ с. Хрѣновомъ школа наѣздниковъ имени графа И. И. Воронцова-Дашкова, въ которой обучалось 26 чел., и школа лѣсныхъ кондукторовъ при казенномъ лѣсничествѣ, гдѣ было 19 учениковъ; въ Задонскомъ двѣ школы: а) въ с. Конь-Колодезѣ с.-хозяйственная школа 1-го разряда съ 120 учениками, имѣющая цѣлью распространять въ народѣ познанія по полеводству, садоводству, огородничеству и пчеловодству, а также по ремесламъ: столярному, слесарному и кузнечному, и б) въ г. Задонскѣ школа для ремесленныхъ учениковъ, открытая въ 1891 г. и содержимая на совмѣстныхъ средства казны и Задонскаго земства (отъ казны 6365 р. и отъ земства 1100 р.). Въ отчетномъ году въ школѣ было 74 ученика, обучавшихся ремесламъ столярно-плотничьему и слесарно-кузнечному. Въ Нижнедѣвицкомъ у.—двѣ низшія ремесленные школы, существующія на счетъ земства: одна въ с. Роговомъ—для обученія кузнечному ремеслу и другая въ с. Солдатскомъ—для обученія столярному ремеслу.

Всего въ 10 спеціальныхъ заведеніяхъ, не считая бесплатной рисовальной школы, въ 1901 г. было 725

учащихся, болѣе предыдущаго года на 17 чел. Ничтожное количество спеціальныхъ школъ и учащихся въ нихъ, особенно школъ сельско-хозяйственныхъ, ясно показываетъ, какъ мало развиты въ губерніи спеціальныя знанія и какъ слабо сознается народомъ потребность въ такого рода знаніяхъ, на самомъ дѣлѣ весьма нужныхъ и полезныхъ для мѣстнаго населенія.

Духовныя училища. Кромѣ духовной семинаріи и женскаго епархіальнаго училища, принадлежащихъ къ разряду среднихъ учебныхъ заведеній, духовныя мужскія училища низшаго разряда находятся по одному въ г.г.: Воронежѣ, Бирючѣ, Задонскѣ и Павловскѣ. Въ отчетномъ году въ нихъ обучалось 833 мальчика.

Низшія учебныя заведенія вѣдомства М. Н. Просвѣщенія. Сюда относятся 35 городскихъ, уѣздныхъ и приходскихъ училищъ съ 4017 учащимися об. пола, 29 частныхъ училищъ и пансіоновъ съ 845 учащимися и 18 двухклассныхъ народныхъ училищъ съ 2150 учащимися: 1372 мальчиками и 778 дѣвочками.

Такимъ образомъ, всѣхъ низшихъ учебныхъ заведеній вѣдомства М. Н. Просвѣщенія въ 1901 г. было 82, обучалось въ нихъ 7021 чел. обоего пола: 5277 мальчиковъ и 1744 дѣвочекъ. По сравненію съ предшествующимъ годомъ число низшихъ учебныхъ заведеній меньше на 1, а учащихся болѣе на 562 чел.

Народныхъ школъ вѣдомства М. Н. Просвѣщенія состояло въ губерніи 730, болѣе 1900 г. на 54, и Духовнаго вѣдомства 918, болѣе м. г. на 22 школы. Въ первыхъ обучалось 46.198 мальчиковъ и 10.445 дѣвочекъ, а всего 56.643 чел. об. п., болѣе м. г. на 5417 чел. Въ школахъ духовнаго вѣдомства обучалось 27.348 мальчиковъ и 10.138 дѣвочекъ, а всего 37.486 д. об. п., болѣе предыдущаго года на 273 чел.

Всѣхъ учащихся въ 1648 народныхъ школахъ въ губерніи было въ отчетномъ году 73.546 мальчиковъ и 20.583 дѣвочки, или 94.129 д. об. п., т.-е. 86,1% всѣхъ учащихся. Сравнительно съ 1900 г. прибавилось 76 народныхъ школъ и 5690 учащихся въ нихъ. Лѣтомъ 1901 г. въ г. Бобровѣ устраивались педагогическіе курсы для учителей и учительницъ Бобровскаго, Коротоякскаго и Нижнедѣвицкаго у.у.; на устройство этихъ курсовъ губернскимъ земствомъ израсходовано 2500 р.; слушателей и слушательницъ было всего 126 чел.

На церковныя школы Епархіальнымъ Училищнымъ Совѣтомъ и его уѣздными отдѣленіями израсходовано 243.012 р. 27 к.; кромѣ того 3500 р. израсходовано на организованные въ г. Воронежѣ лѣтомъ 1901 г. педагогическіе и церковнаго пѣнія курсы для учащихся въ церковныхъ школахъ епархіи (слушателей на курсахъ было 102 чел.: 57 м. п. и 45 ж. п.); на содержаніе инспекціи израсходовано 8497 р., на содержаніе канцеляріи Совѣта и уѣздныхъ отдѣленій 4858 р. 92 к. и на покупку дома и усадьбы 28.078 р. 61 к., а всего 282.946 р. 80 к. На содержаніе народныхъ школъ вѣдомства М. Н. Просвѣщенія израсходовано изъ средствъ казны, земства, крестьянскихъ обществъ, частныхъ лицъ и др. 501.982 р. 26 к., при чемъ 63,9% всѣхъ расходовъ приходится на долю земства.

Изъ сопоставленія цифръ расхода на тѣ и другія школы съ количествомъ школъ и учащихся въ нихъ

видно, что обученіе въ сельскихъ народныхъ училищахъ М. Н. Пр. при общей затратѣ 501.982 р. 26 к. обошлось по 9 р. 4 к. на учащагося, содержаніе же каждой школы въ среднемъ въ 687 р. 65 к.; обученіе въ церковныхъ школахъ при общей затратѣ 282.946 р. 80 к. обошлось въ 7 р. 54 к. на учащагося (сравнительно съ мин. годомъ болѣе на 2 р. 5 к.), а содержаніе каждой школы въ 308 р. 22 к., болѣе предыдущаго года на 79 р. 47 к.

Такимъ образомъ, обученіе каждаго ученика въ школахъ духовнаго вѣдомства стоило въ отчетномъ году на 1 р. 50 к. дешевле, чѣмъ въ школахъ М. Н. Пр., а содержаніе церковной школы на 379 р. 43 к., т.-е. болѣе чѣмъ вдвое дешевле содержанія школы М. Н. Пр.; объясняется это главнымъ образомъ бесплатнымъ трудомъ духовенства почти во всѣхъ церковныхъ школахъ.

Библиотеки и др. просвѣдительныя учрежденія.

Изъ библиотекъ, доступныхъ для общаго пользованія, выдѣлялись въ г. Воронежѣ—публичная библиотека съ двумя филиальными отдѣленіями: Кольцовскимъ и Никитинскимъ, библиотека Губернскаго Статистическаго Комитета и Братства свв. Митрофана и Тихона, въ г. Бобровѣ—филиальное отдѣленіе Воронежской публичной библиотеки и 2 библиотеки при книжныхъ магазинахъ въ г.г. Задонскѣ и Землянскѣ. Остальныя библиотеки приурочены къ правительственнымъ, общественнымъ учрежденіямъ и учебнымъ заведеніямъ.

Первое мѣсто изъ существующихъ въ г. Воронежѣ библиотекъ по количеству книгъ и по числу читателей принадлежитъ публичной библиотекѣ, открытой въ 1864 г. Къ 1 января 1902 г. въ ней насчитывалось всѣхъ книгъ и брошюръ 53.654 т.т. (болѣе 1900 г. на 1136 т.); требованій по читальнѣ и абонементу въ отчетномъ году удовлетворено было 56.586 (не считая требованій на газеты), при 16.775 посѣтителяхъ читальни и 1577 абонентахъ. Посѣтителей читальни было въ отчетномъ году на 2492, абонентовъ на 50 болѣе, чѣмъ въ предыдущемъ году.

Въ отдѣленіи публичной библиотеки и читальни имени А. В. Кольцова къ 1 января 1902 г. имѣлось 5606 томовъ книгъ и журналовъ; требованій на книги и газеты удовлетворено было 46.267 при 9799 посѣтителяхъ и 967 абонентахъ.

Въ отдѣленіи публичной библиотеки имени И. С. Никитина къ 1 января 1902 г. состояло 6112 т.т. книгъ и журналовъ; требованій на книги и газеты было удовлетворено въ теченіе отчетнаго года 35.702; посѣтителей было 33.892, абонентовъ 775.

Библиотека Статистическаго Комитета представляетъ очень цѣнное книгохранилище, имѣющее до 4169 экземпляровъ книгъ.

Въ библиотекѣ Братства свв. Митрофана и Тихона отдѣльныхъ книгъ и журналовъ состояло къ 1 января 1902 г. 5137 т.т.; число посѣтителей читальни равнялось 1711 чел., а число требованій по абонементамъ и въ читальнѣ простиралось до 25.600.

Воронежская Комиссія народныхъ чтеній въ теченіе сезона 1900—1901 г. устроила въ приходскихъ училищахъ 49 чтеній, на которыхъ было 7485 посѣтителей, т.-е. около 150 чел. въ среднемъ. Кромѣ того, Комиссія снабжала картинами до 272 различныхъ мѣстъ губерніи,

въ коихъ было прочитано до 2469 произведеній съ 27.434 картинами; устраивались эти чтенія главнымъ образомъ для учащихся въ сельскихъ школахъ; наибольшее число требованій на картины поступало отъ Воронежскаго (8572 карт.) и Нижнедѣвицкаго (2430 карт.) у.у. Денежные обороты Комиссіи выразились слѣдующими цифрами: оставалось отъ 1899—1900 г. 3142 р. 47 к.; поступило въ отчетномъ году 2683 р. 7 к.; израсходовано 2268 р. 6 к.; къ 190¹/₂ г. оставалось 3557 р. 48 к.

Воронежскій Губернскій Музей.

Воронежскій Губернскій Музей въ отчетномъ году пополнился 514 №№ пожертвованій отъ 53 лицъ и учреждений, въ томъ числѣ 200 №№ окаменѣлостей, найденныхъ въ предѣлахъ губерніи во время геологическихъ изслѣдованій, произведенныхъ по порученію Министерства Финансовъ горнымъ инженеромъ С. К. Квитка. Вмѣстѣ съ окаменѣлостями въ Музей представлены образцы полезныхъ ископаемыхъ (фаянсовыя и огнеупорныя глины), обнаруженныхъ въ предѣлахъ губерніи путемъ геологическихъ изслѣдованій. Въ видахъ выясненія пользы, какую можно извлечь мѣстнымъ жителямъ изъ обнаруженныхъ въ губерніи природныхъ керамическихъ матеріаловъ, въ Губернскомъ Музеѣ была устроена въ отчетномъ году выставка воронежскихъ фаянсовыхъ и огнеупорныхъ глинъ и керамическихъ издѣлій русскихъ и заграничныхъ, полученныхъ съ первой международной керамической выставки, бывшей въ Петербургѣ.

Помѣщается Музей въ бесплатно предоставленномъ городскомъ домѣ и содержится частію на средства Губернскаго Статистическаго Комитета, частію на пожертвованія земства.

Завѣдываніе Музеемъ принадлежитъ особой Комиссіи подъ предсѣдательствомъ свящ. С. Е. Звѣрева.

Открытъ Музей по воскреснымъ и праздничнымъ днямъ отъ 12 до 4 час. по полудни; входъ бесплатный. Посѣтителей въ отчетномъ году было 6634 чел.

Въ числѣ учреждений, имѣющихъ для населенія просвѣтительное значеніе, существовали еще слѣдующія:

Отдѣленіе ИМПЕРАТОРСКАГО Русскаго Музыкальнаго Общества въ г. Воронежѣ.

Открытое шесть лѣтъ тому назадъ Отдѣленіе въ отчетномъ году устроило 2 симфоническихъ и 2 камерныхъ музыкальныхъ собранія и 2 концерта. Дирекціей Отдѣленія постановлено возбудить предъ городскимъ управленіемъ ходатайство о предоставленіи ему усадебнаго мѣста для постройки зданія для музыкальныхъ классовъ на время ихъ существованія въ г. Воронежѣ. Капитала на устройство этихъ классовъ къ 1 сентября 1901 г. состояло 1050 р. 16 к.

Воронежскій Кружокъ любителей рисованія содѣйствовалъ, какъ и прежде, развитію среди мѣстнаго населенія художественнаго образованія, главнымъ образомъ, посредствомъ содержимой имъ бесплатной рисовальной школы. Въ отчетномъ году открыты были также классы черченія въ видахъ его важнаго значенія для ремесленнаго и техническаго производства. Каждый урокъ черченія посѣщало въ среднемъ 15,5 учен., а урокъ рисованья 34,3 уч.; всѣхъ записавшихся на уроки было 120 чел. На приходѣ состояло: остатка отъ м. г. 7230 р.

43 к.; поступило въ отчетномъ году 2332 р. 12 к., въ томъ числѣ въ первый разъ назначеннаго отъ Академіи Художествъ ежегоднаго пособія въ 1200 р.; израсходовано 1177 р. 99 к. Къ 1 января 1902 г. оставалось 8384 р. 56 к.

Воронежскій Отдѣлъ Русскаго Общества охраненія народнаго здравія стремился въ отчетномъ году распространять въ мѣстномъ населеніи необходимыя санитарныя свѣдѣнія по гигиенѣ и медицинѣ, а также содѣйствовалъ охраненію народнаго здравія устройствомъ лѣтней колоніи для болѣзненныхъ учениковъ городскихъ училищъ и деревенскихъ яслей-пріютовъ. Въ теченіе отчетнаго года Отдѣломъ устроено было 9 засѣданій, на которыхъ сдѣлано 13 докладовъ по разнаго рода общественно-санитарнымъ и гигиеническимъ вопросамъ. Членовъ дѣйствительныхъ было 100, членовъ-корреспондентовъ 6. Отдѣлъ въ отчетномъ году имѣлъ на приходѣ 1027 р. 47 к. и въ расходѣ 245 р. 8 к.; капиталъ, принадлежащій яслямъ, равнялся 655 р. 68 к. и колоніи— 2153 р. 18 к.; израсходовано изъ перваго 374 р. 20 к. и изъ втораго—796 р. 49 к.

Воронежскій Отдѣлъ ИМПЕРАТОРСКАГО Московскаго Общества сельскаго хозяйства ставилъ своею задачею сообщать мѣстному населенію сельско-хозяйственныя знанія путемъ чтенія докладовъ и практическимъ путемъ—черезъ распространеніе среди деревенскаго населенія улучшенныхъ орудій, полевыхъ и огородныхъ сѣмянъ и т. д. Съ такими же задачами существуетъ Отдѣлъ и въ г. Острогожскѣ.

Изъ другихъ Обществъ просвѣтительнаго характера можно указать въ г. Воронежѣ: Отдѣлъ Русскаго Общества пчеловодства, Отдѣлъ ИМПЕРАТОРСКАГО Общества размноженія охотничьихъ и промысловыхъ животныхъ, Общество правильной рыбной ловли, охотниковъ конскаго бѣга, Петровскій Воронежскій яхтъ-клубъ, метеорологическія станціи въ г. Острогожскѣ и сл. Сагунахъ.

**О посѣвѣ и урожаѣ хлѣбовъ въ Воронежской губерніи
за 1901 годъ.**

У ъ з д ы:		П о с ѣ я н о ч е т в е р ѣ .							С н я т о ч е т в е р т е й .								
		НА ЗЕМЛЯХЪ:		Озимой пшеницы.	Ржи.	Яровой пшеницы.	Овса.	Ячменя.	Гречихи.	Остальныхъ яровыхъ хлѣбовъ.	Картофе- ля.	Озимой пшеницы.	Ржи.	Яровой пшеницы.	Овса.	Ячменя.	Гречихи.
Воронежскій	Владѣльческихъ	3360	18332	1788	29329	981	1827	2732	10072	21349	165680	8964	105260	2538	1074	34921	23409
	Крестьянскихъ обществъ	92	66300	97	49886	12	5235	5800	75979	542	343186	325	86699	34	1525	56387	116566
Бирюченскій	Владѣльческихъ	6199	13341	11736	7439	3249	1569	427	4755	16037	45239	54592	24703	12089	2052	5537	54639
	Крестьянскихъ обществъ	3394	39906	21888	17380	14572	8514	1111	23594	12738	102666	90196	33745	37896	3566	10729	39698
Бобровскій	Владѣльческихъ	7834	23460	12014	33593	1923	984	2705	7552	26366	160777	46737	87534	11012	250	37691	18759
	Крестьянскихъ обществъ	14	74939	17515	57872	4833	4928	6593	44920	126	379929	76971	80706	23830	1222	47108	54147
Богучарскій	Владѣльческихъ	1597	4640	13529	5360	8899	69	536	2220	4713	22059	53796	14711	34590	9	4169	3994
	Крестьянскихъ обществъ	199	68630	95742	22461	77127	1545	7468	55705	126	207592	338906	51377	241023	314	41948	93637
Валуйскій	Владѣльческихъ	4463	8079	17525	10753	9129	1987	740	4385	12601	13236	71757	34323	36360	1877	7766	9150
	Крестьянскихъ обществъ	125	21973	57083	14354	40904	4180	1733	24857	55	17381	170286	23608	87914	1209	12076	29296
Задонскій	Владѣльческихъ	1863	12485	137	15439	6	322	1255	8806	13583	73322	785	54912	42	741	12706	22211
	Крестьянскихъ обществъ	25	34710	—	31017	—	896	3708	43283	201	151281	—	81511	—	1107	37023	108725
Землянскій	Владѣльческихъ	6527	24451	315	35611	37	2304	1814	22473	45296	144254	1560	148870	116	3092	36623	71021
	Крестьянскихъ обществъ	2583	61834	—	72584	17	6707	5423	53465	13534	287447	—	232445	140	6174	87233	168864
Коротоякскій	Владѣльческихъ	1565	4426	245	4037	271	1498	236	1670	8888	28028	1251	10063	715	1401	3070	2602
	Крестьянскихъ обществъ	2964	56913	2883	20251	1214	13139	3423	44486	16826	370325	13169	54486	3237	15097	41470	115535
Нижнедѣвницк.	Владѣльческихъ	2327	10171	282	7656	62	2390	686	7443	13897	65899	1190	23809	415	1065	8004	18209
	Крестьянскихъ обществъ	1081	65102	79	34885	250	16966	5924	42524	5884	406302	227	105320	2069	11230	68977	86065
Новохоперск.	Владѣльческихъ	637	15480	5880	9214	1075	894	938	16080	4988	93104	15681	30934	4978	1164	11863	32418
	Крестьянскихъ обществъ	—	64486	7005	40821	1505	5553	6763	27748	—	462915	19496	68322	3715	9253	61614	58313
Острогожскій	Владѣльческихъ	6853	12253	23181	14758	8154	532	1151	10208	28584	80583	93119	48861	35138	592	11678	14757
	Крестьянскихъ обществъ	916	50099	65267	23805	34548	1680	3033	63976	3832	148912	169128	45751	81962	1290	18000	78844
Павловскій	Владѣльческихъ	1153	4320	4143	4889	2936	96	777	1361	9179	19648	15187	11170	8605	11	5612	985
	Крестьянскихъ обществъ	28	40183	14698	25132	17977	2240	2557	33550	379	165136	44849	61455	56674	2240	16250	29864
И т о г о	Владѣл.	44378	151438	90775	178078	36722	14472	13997	97025	205481	911829	364619	595150	146598	13328	179640	272154
	Крестьян.	11421	645075	282257	410448	192959	71583	53536	534087	54243	3043072	923553	925425	538494	54227	498815	979554
В с е г о		55799	796513	373032	588526	229681	86055	67533	631112	259724	3954901	1288172	1520575	685092	67555	678455	1251708

Вѣдомость о фабрикахъ и заводахъ въ Воронежской губерніи
за 1901 годъ.

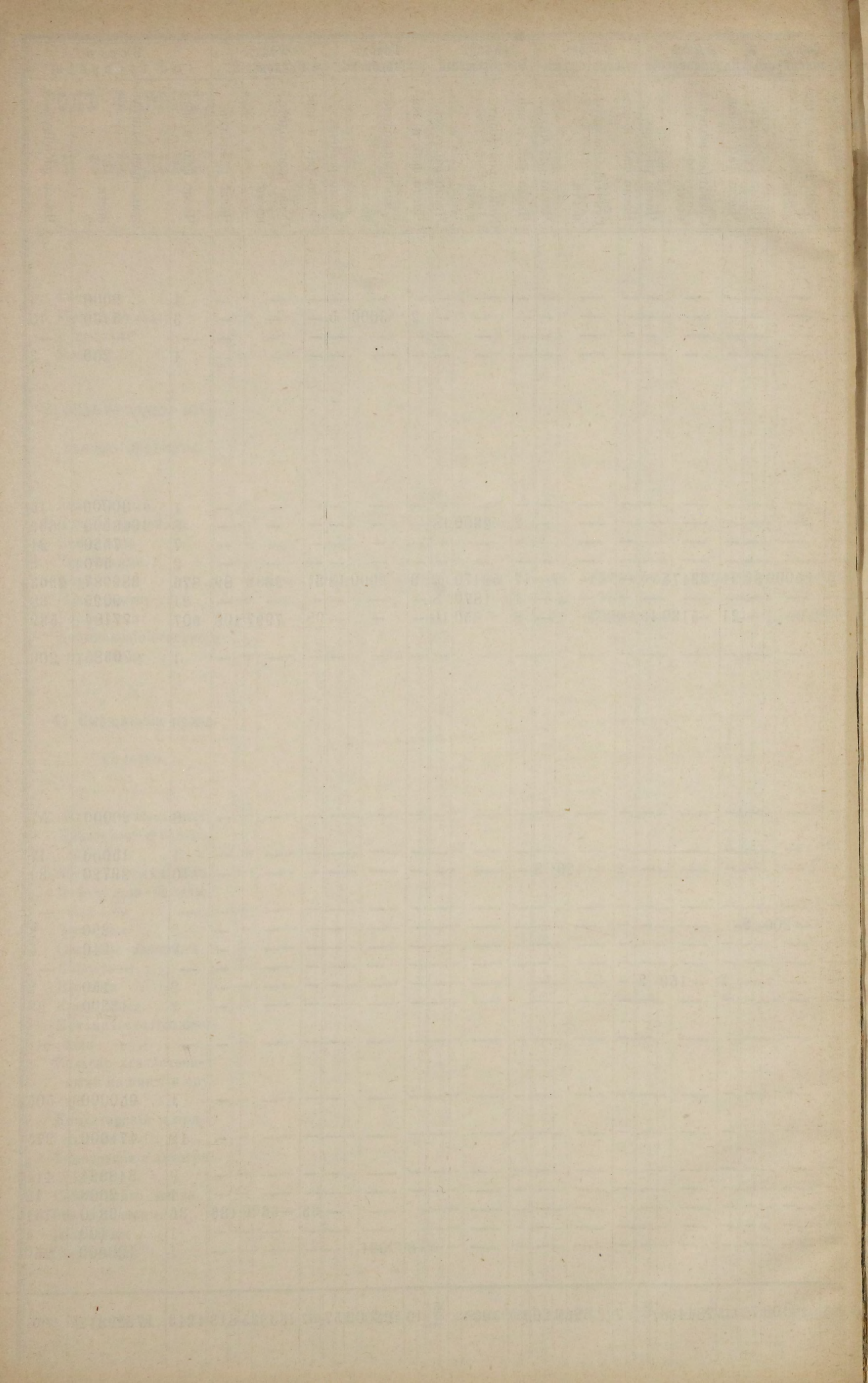

Движеніе населенія въ Воронежской губерніи за 1901 годъ.

Города и уѣзды.	Число браковъ.	Ч и с л о р о д в ш и х с я .									Число умершихъ.			Прибыль или убыль.		
		Законнорожденныхъ.			Незаконнорожденныхъ.			В С Е Г О .			м. п.	ж. п.	об. п.	м. п.	ж. п.	об. п.
		м. п.	ж. п.	об. п.	м. п.	ж. п.	об. п.	м. п.	ж. п.	об. п.						
Въ г. Воронежъ	516	1203	1088	2291	223	208	431	1426	1296	2722	1092	874	1966	+ 334	+ 422	+ 756
уѣздъ его	2245	6808	6697	13505	43	46	88	6851	6742	13593	4819	4858	9677	+ 2032	+ 1884	+ 3916
„ „ Бирючъ	20	46	36	82	1	2	3	47	38	85	41	25	66	+ 6	+ 13	+ 19
уѣздъ его	2124	6258	5830	12088	34	25	59	6292	5855	12147	3607	3353	6960	+ 2685	+ 2502	+ 5187
„ „ Бобровъ	19	49	36	85	—	—	—	49	36	85	50	36	86	— 1	+ 0	— 1
уѣздъ его	3083	8971	8674	17645	56	67	123	9027	8741	17768	5931	5868	11799	+ 3096	+ 2873	+ 5969
„ „ Богучаръ	22	68	96	164	4	—	4	72	96	168	85	71	156	— 13	+ 25	+ 12
уѣздъ его	3493	9507	9198	18705	36	48	84	9543	9246	18789	6013	5832	11845	+ 3530	+ 3414	+ 6944
„ „ Валуйкахъ	35	61	63	124	1	2	3	62	65	127	22	19	41	+ 40	+ 46	+ 86
уѣздъ его	1675	5435	5277	10712	36	24	60	5471	5301	10772	3366	3197	6563	+ 2105	+ 2104	+ 4209
„ „ Задонскъ	36	119	117	236	8	4	12	127	121	248	105	107	212	+ 22	+ 14	+ 36
уѣздъ его	1255	3553	3248	6801	18	13	31	3571	3261	6832	2066	2060	4126	+ 1505	+ 1201	+ 2706
„ „ Землянскъ	9	40	45	85	3	1	4	43	46	89	36	32	68	+ 7	+ 14	+ 21
уѣздъ его	2204	6387	6130	12517	27	37	64	6414	6167	12581	3812	3677	7489	+ 2602	+ 2490	+ 5092
„ „ Коротоякъ	6	19	28	47	—	4	4	19	32	51	28	11	39	— 9	+ 21	+ 12
уѣздъ его	1821	5060	4842	9902	16	13	29	5076	4855	9931	3372	3335	6707	+ 1704	+ 1520	+ 3224
„ „ Нижнедѣвицкѣ	18	24	26	50	—	—	—	24	26	50	18	23	41	+ 6	+ 3	+ 9
уѣздъ его	1881	5427	5184	10611	17	11	28	5444	5195	10639	3313	3196	6509	+ 2131	+ 1999	+ 4130
„ „ Новохоперскѣ	39	172	164	336	1	2	3	173	166	339	104	112	216	+ 69	+ 54	+ 123
уѣздъ его	1906	5816	5509	11325	35	27	62	5851	5536	11387	4013	3793	7806	+ 1838	+ 1743	+ 3581
„ „ Острогожскѣ	115	277	241	518	14	13	27	291	254	545	234	191	425	+ 57	+ 63	+ 120
уѣздъ его	2928	8301	7731	16032	58	59	117	8359	7790	16149	5228	4822	10050	+ 3131	+ 2968	+ 6099
„ „ Павловскѣ	34	150	131	281	—	5	5	150	136	286	105	85	190	+ 45	+ 51	+ 96
уѣздъ его	1610	5008	4670	9678	22	15	37	5030	4685	9715	3468	3300	6768	+ 1562	+ 1385	+ 2947
Итого въ городахъ . . .	869	2228	2071	4299	255	241	496	2483	2312	4795	1920	1586	3506	+ 563	+ 726	+ 1289
Итого въ уѣздахъ . . .	26225	76531	72990	149521	398	384	782	76929	73374	150303	49008	47291	96299	+27921	+26083	+54004
Всего въ губерніи . . .	27094	78759	75061	153820	653	625	1278	79412	75686	155098	50928	48877	99805	+28484	+26809	+55293

Лит. А.

О поступленіи сборовъ въ Воронежской губерніи за 1901 годъ.

О податяхъ и недоимкахъ.

Наименованіе сборовъ.	Слѣдовало взыскать.				Вновь причислено.				И с к л ю ч е н о.				Въ то число взыскано.				Осталось къ 1-му января 1902 года.					
	Недоимки.		Оклада.		Недоимки.		Оклада.		Недоимки.		Оклада.		Недоимки.		Оклада.		Недоимки.		Оклада.		Всего.	
	РУБ.	К.	РУБ.	К.	РУБ.	К.	РУБ.	К.	РУБ.	К.	РУБ.	К.	РУБ.	К.	РУБ.	К.	РУБ.	К.	РУБ.	К.	РУБ.	К.
I. Окладные сборы.																						
1) Государственный поземельный налогъ и пеня съ него	29132	99	273695	56	2421	44	1847	6	200	52	3092	77	25852	88	249353	87	5501	3	23095	98	28597	1
на 1902 годъ	—	—	—	—	—	—	—	—	—	—	—	—	—	—	258	63	—	—	—	—	—	—
2) Налогъ съ недвижимыхъ имуществъ и пеня съ него	3869	93	51000	—	619	51	—	—	—	—	—	—	4242	11	47805	67	5247	33	3194	33	8441	66
3) Государственный квартирный налогъ и пеня съ него	1854	14	25977	50	607	18	63	—	460	76	1098	4	854	47	24157	39	1143	9	785	7	1928	16
на 1902 годъ	—	—	—	—	—	—	—	—	—	—	—	—	—	—	77	26	—	—	—	—	—	—
4) Выкупные платежи:																						
а) срочные платежи	2463396	31	4243741	49	26719	25	2718	37	1479614	75	283936	69	0922	36	3631252	14	901309	45	331270	3	1232579	48
на 1902 годъ	—	—	—	—	—	—	—	—	—	—	—	—	—	—	25502	43	—	—	—	—	—	—
б) отсроченные и разсроченные, срокъ взысканія коихъ не наступилъ	6455275	3	—	—	1454224	34	—	—	29842	32	—	—	3038	96	—	—	7876618	9	—	—	7876618	9
5) Лѣсной налогъ	1813	32	180	25	—	—	3714	75	—	—	—	—	701	56	1151	74	1111	76	2743	26	3855	2
6) Возвратъ ссудъ, выданныхъ населенію по случаю неурожая 1891—1892 г.г.	365821	90	—	—	67	25	356552	62	490	50	5948	52	63951	34	106940	64	301447	31	243663	46	545110	77
Итого окладныхъ сборовъ:																						
срочныхъ	2870888	59	4594594	80	30461	63	364895	80	1480766	53	294076	2	204823	72	4060662	45	1215759	97	604752	13	1820512	10
отсроченныхъ	6455275	3	—	—	1454224	34	—	—	29842	32	—	—	3038	96	—	—	7876618	9	—	—	7876618	9
Кромѣ того поступило:																						
на 1902 годъ	—	—	—	—	—	—	—	—	—	—	—	—	—	—	25838	32	—	—	—	—	—	—
Особыхъ взносов въ уплату капитальныхъ выкупныхъ ссудъ																						
	—	—	—	—	—	—	—	—	—	—	—	—	—	—	17392	83	—	—	—	—	—	—
Штрафовъ по квартирному налогу																						
	—	—	—	—	—	—	—	—	—	—	—	—	501	38	—	—	—	—	—	—	—	—
II. Другія разныя взысканія.																						
по вѣдомствамъ:																						
Министерства земледѣлія и государственныхъ имуществъ																						
	12817	95	—	—	—	—	267	53	12749	15	249	68	68	80	17	85	—	—	—	—	—	—
Горнаго Департамента																						
	103	71	—	—	—	—	—	—	12	44	—	—	—	—	—	—	91	27	—	—	91	27
Министерства Финансовъ:																						
Департамента государственнаго казначейства																						
	23838	91	—	—	—	—	18859	6	155	27	287	32	14135	6	9584	14	9548	58	8988	18	18536	76
Главнаго Управленія неокладныхъ сборовъ и казенной продажи питей																						
	68618	90	—	—	—	60	6930	9	550	55	112	85	1281	50	3081	88	66787	45	3736	21	70523	66

О поступленіи сборовъ въ Воронежской губерніи за 1901 годъ.

Распредѣленіе окладныхъ и неокладныхъ недоимокъ по городамъ и уѣздамъ
Воронежской губерніи.

ГОРОДА И УѢЗДЫ.

НЕДОИМКИ

къ 1-му ЯНВАРЯ 1902 ГОДА.

	По поземельному налогу.		По налогу съ недвижимыхъ имуществъ.		По квартирному налогу.		По выкупнымъ платежамъ.		По отсроченнымъ и разсроченнымъ недоимкамъ.		По лѣсному налогу.		По продовольственнымъ ссудамъ.		По разнымъ взысканіямъ.		ВСЕГО.		
	РУБ.	К.	РУБ.	К.	РУБ.	К.	РУБ.	К.	РУБ.	К.	РУБ.	К.	РУБ.	К.	РУБ.	К.	РУБ.	К.	
ГОРОДА:																			
Воронежъ	—	—	1863	89	1808	17	—	—	—	—	—	—	—	—	—	43770	3	47442	9
Бирючь	—	—	19	63	—	1	—	—	—	—	—	—	—	—	—	919	37	939	1
Бобровъ	—	—	47	80	—	—	—	—	—	—	—	—	—	—	—	348	17	395	97
Богучаръ	—	—	4123	2	32	86	—	—	—	—	—	—	—	—	—	3018	84	7174	72
Валуйки	—	—	103	40	1	—	—	—	—	—	—	—	—	—	—	—	—	104	40
Задонскъ	—	—	210	12	21	50	—	—	—	—	—	—	—	—	—	—	—	231	62
Землянскъ	—	—	1460	17	9	—	—	—	—	—	—	—	—	—	—	5329	—	6798	17
Коротоякъ	—	—	7	87	—	—	—	—	—	—	—	—	—	—	—	1100	—	1107	87
Нижнедѣвицкъ	—	—	83	31	2	—	—	—	—	—	—	—	—	—	—	380	—	465	31
Новохоперскъ	—	—	34	6	2	50	—	—	—	—	—	—	—	—	—	—	—	36	56
Острогожскъ	—	—	370	44	37	62	—	—	—	—	—	—	—	—	—	3432	63	3840	69
Павловскъ	—	—	117	95	13	50	—	—	—	—	—	—	—	—	—	—	—	131	45
ИТОГО	—	—	8441	66	1928	16	—	—	—	—	—	—	—	—	—	58298	4	68667	86
У Ѣ З Д Ы:																			
Воронежскій	2371	60	—	—	—	—	186456	74	859621	26	—	—	55850	20	2953	6	1107252	86	
Бирюченскій	785	61	—	—	—	—	17514	90	420197	57	205	4	—	—	1998	41	440701	53	
Бобровскій	4772	73	—	—	—	—	78686	30	455630	72	—	—	101819	92	1737	55	64264	22	
Богучарскій	1534	38	—	—	—	—	271245	61	1180098	84	—	—	26375	87	10062	6	1489316	76	
Валуйскій	2159	72	—	—	—	—	108597	12	222837	53	—	—	48829	70	6901	89	389325	96	
Задонскій	1481	18	—	—	—	—	113771	72	304724	90	665	50	43801	48	798	45	465243	23	
Землянскій	6321	73	—	—	—	—	215168	45	1569537	75	75	50	—	—	3837	29	1794940	72	
Коротоякскій	251	33	—	—	—	—	31113	23	427922	98	—	—	35173	1	29157	48	523618	3	
Нижнедѣвицкій	1029	92	—	—	—	—	22477	56	1424094	82	421	6	9286	30	29021	5	1486330	71	
Новохоперскій	3093	78	—	—	—	—	38184	57	7599	76	—	—	38254	19	4071	67	91203	97	
Острогожскій	4096	17	—	—	—	—	121033	73	587009	37	2487	92	165619	8	13601	6	893847	33	
Павловскій	698	86	—	—	—	—	28329	55	417342	59	—	—	20101	2	2501	25	468973	27	
ИТОГО	28597	1	—	—	—	—	1232579	48	7876618	9	3855	2	545110	77	106641	22	9793401	59	
ВСЕГО	28597	1	8441	66	1928	16	1232579	48	7876618	9	3855	2	545110	77	164939	26	9862069	45	

1712	4070						
1713	410						
1714	415						
1715	418						
1716	420						
1717	425						
1718	430						
1719	435						
1720	440						
1721	445						
1722	450						
1723	455						
1724	460						
1725	465						
1726	470						
1727	475						
1728	480						
1729	485						
1730	490						
1731	495						
1732	500						
1733	505						
1734	510						
1735	515						
1736	520						
1737	525						
1738	530						
1739	535						
1740	540						
1741	545						
1742	550						
1743	555						
1744	560						
1745	565						
1746	570						
1747	575						
1748	580						
1749	585						
1750	590						
1751	595						
1752	600						
1753	605						
1754	610						
1755	615						
1756	620						
1757	625						
1758	630						
1759	635						
1760	640						
1761	645						
1762	650						
1763	655						
1764	660						
1765	665						
1766	670						
1767	675						
1768	680						
1769	685						
1770	690						
1771	695						
1772	700						
1773	705						
1774	710						
1775	715						
1776	720						
1777	725						
1778	730						
1779	735						
1780	740						
1781	745						
1782	750						
1783	755						
1784	760						
1785	765						
1786	770						
1787	775						
1788	780						
1789	785						
1790	790						
1791	795						
1792	800						
1793	805						
1794	810						
1795	815						
1796	820						
1797	825						
1798	830						
1799	835						
1800	840						

О доходахъ, дѣйствительно поступившихъ по городамъ Воронежской губерніи въ 1901 году.

No.	Date	Description	Debit	Credit
1001	1910
1002	1910
1003	1910
1004	1910
1005	1910
1006	1910
1007	1910
1008	1910
1009	1910
1010	1910
1011	1910
1012	1910
1013	1910
1014	1910
1015	1910
1016	1910
1017	1910
1018	1910
1019	1910
1020	1910
1021	1910
1022	1910
1023	1910
1024	1910
1025	1910
1026	1910
1027	1910
1028	1910
1029	1910
1030	1910
1031	1910
1032	1910
1033	1910
1034	1910
1035	1910
1036	1910
1037	1910
1038	1910
1039	1910
1040	1910
1041	1910
1042	1910
1043	1910
1044	1910
1045	1910
1046	1910
1047	1910
1048	1910
1049	1910
1050	1910
1051	1910
1052	1910
1053	1910
1054	1910
1055	1910
1056	1910
1057	1910
1058	1910
1059	1910
1060	1910
1061	1910
1062	1910
1063	1910
1064	1910
1065	1910
1066	1910
1067	1910
1068	1910
1069	1910
1070	1910
1071	1910
1072	1910
1073	1910
1074	1910
1075	1910
1076	1910
1077	1910
1078	1910
1079	1910
1080	1910
1081	1910
1082	1910
1083	1910
1084	1910
1085	1910
1086	1910
1087	1910
1088	1910
1089	1910
1090	1910
1091	1910
1092	1910
1093	1910
1094	1910
1095	1910
1096	1910
1097	1910
1098	1910
1099	1910
1100	1910

Введеніе

О расходахъ, дѣйствительно произведенныхъ по городамъ Воронежской губерніи въ 1901 году.

№.№ по порядку.	Название городовъ.																							Всего расхо- довъ.
	Участіе въ расходахъ по содер- жанию Правительственныхъ учрежденій.		Войнская квартир- ная повинность.		Содержаніе городской полиціи.	Содержаніе пожарныхъ командъ.	Содержаніе и ремонтъ мосто- выхъ, тротуаровъ и набереж- ныхъ.	Освѣщеніе города.	Прочіе расходы по благоустрой- ству города.															
	1	2	3	4						5	6	7	8	9	10	11	12	13	14	15	16	17	18	
	§ I.	§ II.	Ст. 1, 2 и 6 § 4.	Ст. 3, 4, 5 и 7 § IV.	§ V.	§ VI.	Ст. I § VII.	Ст. 5 § VII.	Ст. 3, 4 и § VI.	Ст. 7 § VII.	Ст. 1 § VIII.	Ст. 2 § VIII.	Ст. § VIII.	Ст. § VIII.	§ IX.	§ X.	§ XI.	§ XII.	Ст. 1 и 3 § XIII.	Ст. 2 § XIII.	§ XIV.	§ XV.	§ XVI.	
Воронежъ	1403	41627	42180	17191	26444	31415	24576	11579	3427	3228	34429	36629	—	—	80629	23535	15311	—	227	47497	89575	—	6219	567976
		63	69	46	9	47	20	59	43	64	61	75			79	47	81		91	22	73		93	42
Бирючь	312	2165	—	677	1036	1862	329	150	20	635	—	—	—	—	901	—	35	67	1033	—	—	—	100	9325
		23		38	58	8			16						50			71	13				79	56
Бобровъ	871	4447	1262	404	1570	4356	189	317	51	2	—	—	—	—	9788	470	515	663	3123	—	—	71	1484	30060
	66	90	99	76	95	20	92	30	63	20					94	97	85	11	85			50	17	92
Богучаръ	1101	5864	2429	1102	1251	3129	3	180	102	37	—	—	—	—	6368	—	492	57	355	3046	3357	—	765	30570
	90	10	52	60	8	35	60	54	24						95		22	61	19	62	62		45	59
Валуйки	839	3169	30	156	1475	2172	22	409	40	1564	—	—	—	—	11808	306	169	241	753	—	—	—	2246	25768
		79			58	52	23	56	5	86					49	10	37	99	26			10	3	93
Задонскъ	694	3673	1022	416	1931	2261	275	259	28	—	—	—	—	—	3869	100	424	316	174	—	—	1218	1191	18108
	20	97	55	9	50	53	37	75	73						28		5	25	21			19	21	88
Землянскъ	119	2584	602	391	632	2148	—	196	29	—	—	—	—	—	2165	548	24	203	86	—	70	600	452	11051
	69	40	75	60		61			35						51	2		4	3				76	76
Коротоякъ	474	2923	1251	372	748	4474	17	208	59	67	—	—	—	—	2454	641	60	119	588	—	820	—	17777	33599
		49	56	32		26	34	94	7	80					44			99	97		41		39	64
Нижнедѣвицкъ	391	1861	315	627	632	830	—	216	33	—	—	—	—	—	1557	185	60	22	183	—	—	—	1187	11377
	90	54	49	47		8		34	3						63	73		58	49				56	11
Новохоперскъ	1207	6859	278	355	2274	4440	176	364	5	—	—	—	—	—	6165	91	1478	1424	5119	—	—	—	2829	33420
	14	33	98	84		52	13	13	4						22	60	95	19	70				56	73
Острогожскъ	1543	9138	1175	922	3097	4324	1400	1000	7	—	—	—	—	—	12530	1100	1806	1440	3875	—	3120	—	515	47800
	42			75		80																		97
Павловскъ	2956	11900	—	1207	2155	4360	—	—	35	—	—	3000	—	—	11368	1353	4468	3766	5342	—	3025	—	6054	64506
		90		78	79	65			6						61		42	77	52		10		18	35
ИТОГО	11913	96216	50549	23896	43248	65776	26989	14882	4507	5535	34429	39629	—	—	149908	28331	24845	8323	20863	50543	99968	1889	40824	883567
	91	28	53	5	57	7	79	15	7	50	61	75			36	89	67	24	26	84	86	79	3	86

Faint, illegible text and numbers, possibly a ledger or record book. The page contains several lines of text and a grid-like structure with columns and rows of data. The text is extremely faded and difficult to read.

О числѣ и родѣ преступленій въ Воронежской губерніи въ 1901 году.

РОДЪ ПРЕСТУПЛЕНІЙ.

Число преступленій.	Число преступниковъ.		В Т О М Ъ Ч И С Л Ъ:												Возрастъ преступниковъ.															
	м.	ж.	Дворянъ потомствен.		Дворянъ личн.		Потомств. гражданъ купцовъ		Мѣщанъ.		Крестьянъ.		Военнаго сословія.		Другихъ сословія		Ниже 17 лѣтъ.		17—20.		21—30.		31—40.		41—50.		51—60.		Свыше 60.	
			м.	ж.	м.	ж.	м.	ж.	м.	ж.	м.	ж.	м.	ж.	м.	ж.	м.	ж.	м.	ж.	м.	ж.	м.	ж.	м.	ж.	м.	ж.	м.	ж.

Отдѣленіе 1.

Преступленія противъ вѣры и нарушенія ограждающихъ оную постановленій:

Богохуленіе и порицаніе вѣры

Святотатство

Оскорбленіе святыни и нарушеніе церковнаго благочинія

Оскорбленіе священнослужителей при совершеніи богослуженія

Лжесвидѣтельство

Отдѣленіе 2.

Преступленія и проступки противъ порядка управленія.

Сопротивленіе распоряженіямъ правительства и неповиновеніе установленнымъ властямъ

Оскорбленіе и неуваженіе присутственныхъ мѣстъ и чиновниковъ при исполненіи ими служебныхъ обязанностей

Побѣгъ изъ мѣста ссылки

Предъявленіе подложнаго удостовѣренія отъ имени правительственныхъ мѣстъ

Проживательство по чужому письменному виду

Взломъ тюремъ, уводъ и побѣгъ находящихся подъ стражею или надзоромъ

Присвоеніе власти и составленіе подложныхъ указовъ, предписаній и другихъ бумагъ

Отдѣленіе 3.

Преступленія и проступки по службѣ государственной и общественной:

Медленность, нерадѣніе и несоблюденіе порядка въ отправленіи должности

Превышеніе и бездѣйствіе власти

Упускъ арестантовъ

Мздоимство и лихоимство

Преступленія и проступки чиновниковъ по особымъ родамъ службы.

Растрата должностнымъ лицомъ ввѣреннаго по службѣ имущества.

Оскорбленіе должностными лицами при отправленіи службы частныхъ лицъ

Нарушеніе порядка при опредѣленіи на службу и къ должностямъ и при увольненіи отъ оныхъ

Отдѣленіе 4.

Преступленія проступки противъ постановленій о повинностяхъ государственныхъ и земскихъ:

Преступленіе и проступки противъ постановленій о повинностяхъ военной службы

Отдѣленіе 5.

Преступленія и проступки противъ имущества и доходовъ казны:

Нарушеніе уставовъ монетныхъ

Нарушеніе постановленій о казенныхъ лѣсахъ

Отдѣленіе 6.

Преступленія и проступки противъ общественнаго благочинія и благоустройства:

Нарушеніе общественнаго спокойствія, порядка и ограждающихъ оныя постановленій

Преступленія и проступки противъ постановленій, ограждающихъ народное здравіе

Ложный доносъ

Нарушеніе правилъ для погребенія мертвыхъ

Section	Sub-section	Area	Value	Notes
1	1	100	100	
1	2	100	100	
1	3	100	100	
1	4	100	100	
1	5	100	100	
1	6	100	100	
1	7	100	100	
1	8	100	100	
1	9	100	100	
1	10	100	100	
1	11	100	100	
1	12	100	100	
1	13	100	100	
1	14	100	100	
1	15	100	100	
1	16	100	100	
1	17	100	100	
1	18	100	100	
1	19	100	100	
1	20	100	100	
1	21	100	100	
1	22	100	100	
1	23	100	100	
1	24	100	100	
1	25	100	100	
1	26	100	100	
1	27	100	100	
1	28	100	100	
1	29	100	100	
1	30	100	100	
1	31	100	100	
1	32	100	100	
1	33	100	100	
1	34	100	100	
1	35	100	100	
1	36	100	100	
1	37	100	100	
1	38	100	100	
1	39	100	100	
1	40	100	100	
1	41	100	100	
1	42	100	100	
1	43	100	100	
1	44	100	100	
1	45	100	100	
1	46	100	100	
1	47	100	100	
1	48	100	100	
1	49	100	100	
1	50	100	100	
1	51	100	100	
1	52	100	100	
1	53	100	100	
1	54	100	100	
1	55	100	100	
1	56	100	100	
1	57	100	100	
1	58	100	100	
1	59	100	100	
1	60	100	100	
1	61	100	100	
1	62	100	100	
1	63	100	100	
1	64	100	100	
1	65	100	100	
1	66	100	100	
1	67	100	100	
1	68	100	100	
1	69	100	100	
1	70	100	100	
1	71	100	100	
1	72	100	100	
1	73	100	100	
1	74	100	100	
1	75	100	100	
1	76	100	100	
1	77	100	100	
1	78	100	100	
1	79	100	100	
1	80	100	100	
1	81	100	100	
1	82	100	100	
1	83	100	100	
1	84	100	100	
1	85	100	100	
1	86	100	100	
1	87	100	100	
1	88	100	100	
1	89	100	100	
1	90	100	100	
1	91	100	100	
1	92	100	100	
1	93	100	100	
1	94	100	100	
1	95	100	100	
1	96	100	100	
1	97	100	100	
1	98	100	100	
1	99	100	100	
1	100	100	100	

Свѣдѣнія о числѣ арестантовъ, содержавшихся въ мѣстахъ заключенія Воронежской губерніи за 1901 годъ.

Наименованіе категорій.	Къ 1 января 1901 года состояло.		Въ 1901 году.				Къ 1 января 1902 года состояло.	
			Прибыло.		Убыло.			
	МУЖ.	ЖЕН.	МУЖ.	ЖЕН.	МУЖ.	ЖЕН.	МУЖ.	ЖЕН.
1. Срочныхъ, присужденныхъ въ исправительныя отдѣленія . . .	207	—	184	—	220	—	171	—
2. Присужденныхъ къ тюремному заключенію	321	27	1146	126	1047	102	420	51
3. Слѣдственныхъ	105	6	515	38	418	35	202	9
4. Ссылныхъ	11	1	64	3	59	3	16	1
5. Пересыльныхъ.	40	1	2009	220	2015	217	34	4
6. Другихъ категорій	2	—	3	—	5	—	—	—
7. Добровольно слѣдующихъ за ссылными	—	1	—	13	—	14	—	—
И Т О Г О	686	36	3921	400	3764	371	843	65
8. Дѣтей.	2	1	47	45	44	43	5	3

ТОРОДА И УЗДЫ

О пожарахъ въ Воронежской губерніи за 1901 годъ.

(Съ приложеніемъ объ устройствѣ пожарной части).

№	Торда	Уздъ	Пожары	Ущербъ	Средства
1	Воронежск.	1-й	1	1000	1000
2	Воронежск.	2-й	2	2000	2000
3	Воронежск.	3-й	3	3000	3000
4	Воронежск.	4-й	4	4000	4000
5	Воронежск.	5-й	5	5000	5000
6	Воронежск.	6-й	6	6000	6000
7	Воронежск.	7-й	7	7000	7000
8	Воронежск.	8-й	8	8000	8000
9	Воронежск.	9-й	9	9000	9000
10	Воронежск.	10-й	10	10000	10000
11	Воронежск.	11-й	11	11000	11000
12	Воронежск.	12-й	12	12000	12000
13	Воронежск.	13-й	13	13000	13000
14	Воронежск.	14-й	14	14000	14000
15	Воронежск.	15-й	15	15000	15000
16	Воронежск.	16-й	16	16000	16000
17	Воронежск.	17-й	17	17000	17000
18	Воронежск.	18-й	18	18000	18000
19	Воронежск.	19-й	19	19000	19000
20	Воронежск.	20-й	20	20000	20000
21	Воронежск.	21-й	21	21000	21000
22	Воронежск.	22-й	22	22000	22000
23	Воронежск.	23-й	23	23000	23000
24	Воронежск.	24-й	24	24000	24000
25	Воронежск.	25-й	25	25000	25000
26	Воронежск.	26-й	26	26000	26000
27	Воронежск.	27-й	27	27000	27000
28	Воронежск.	28-й	28	28000	28000
29	Воронежск.	29-й	29	29000	29000
30	Воронежск.	30-й	30	30000	30000
31	Воронежск.	31-й	31	31000	31000
32	Воронежск.	32-й	32	32000	32000
33	Воронежск.	33-й	33	33000	33000
34	Воронежск.	34-й	34	34000	34000
35	Воронежск.	35-й	35	35000	35000
36	Воронежск.	36-й	36	36000	36000
37	Воронежск.	37-й	37	37000	37000
38	Воронежск.	38-й	38	38000	38000
39	Воронежск.	39-й	39	39000	39000
40	Воронежск.	40-й	40	40000	40000
41	Воронежск.	41-й	41	41000	41000
42	Воронежск.	42-й	42	42000	42000
43	Воронежск.	43-й	43	43000	43000
44	Воронежск.	44-й	44	44000	44000
45	Воронежск.	45-й	45	45000	45000
46	Воронежск.	46-й	46	46000	46000
47	Воронежск.	47-й	47	47000	47000
48	Воронежск.	48-й	48	48000	48000
49	Воронежск.	49-й	49	49000	49000
50	Воронежск.	50-й	50	50000	50000

ГОРОДА И УЪЗДЫ.

	Въ зимніе мѣсяцы.				Въ весенніе мѣсяцы.				Въ лѣтніе мѣсяцы.			Въ осенніе мѣсяцы.			Всего въ году.			Причины пожаровъ.							
	Число пожа- ровъ.	Число погорѣв- шихъ дворовъ.	Сумма убытка.		Число пожа- ровъ.	Число погорѣв- шихъ дворовъ.	Сумма убытка.		Число пожа- ровъ.	Число погорѣв- шихъ дворовъ.	Сумма убытка.		Число пожа- ровъ.	Число погорѣв- шихъ дворовъ.	Сумма убытка.		Число пожа- ровъ.	Число погорѣв- шихъ дворовъ.	Сумма убытка.		Отъ молніи.	Отъ дурного устрой- ства печей и трубъ.	Отъ неосто- рожно- сти.	Отъ поджо- га.	Отъ другихъ при- чинъ.
			Руб.	К.			Руб.	К.			Руб.	К.			Руб.	К.			Руб.	К.					
Г. Воронежъ	9	9	50425	—	11	12	49063	—	16	23	59992	—	8	9	13850	—	44	53	173330	—	6	8	—	—	30
Его уѣздъ	24	24	4789	—	57	239	53590	—	81	819	200636	—	34	67	19463	—	196	1149	278478	—	6	82	72	10	26
„ Бирючь *)	—	—	—	—	1	—	300	—	5	2	6106	—	2	2	600	—	8	4	7006	—	—	—	3	5	—
Его уѣздъ	14	2	1842	70	25	51	21826	—	47	111	63419	40	29	42	35104	20	115	206	122192	30	4	21	54	29	7
„ Бобровъ	—	—	—	—	—	—	—	—	3	11	19930	—	—	—	—	—	3	11	19930	—	—	—	3	—	—
Его уѣздъ	42	51	10007	—	129	662	236600	—	169	606	191928	—	50	96	33678	—	390	1415	472213	88	2	128	160	47	53
„ Богучаръ	—	—	—	—	—	—	—	—	2	3	700	—	—	—	—	—	2	3	700	—	—	—	1	1	—
Его уѣздъ	17	18	1235	—	38	69	9927	—	49	186	46534	—	37	79	29604	—	141	352	87300	—	—	41	51	10	39
„ Валуйки	—	—	—	—	—	—	—	—	1	2	200	—	—	—	—	—	1	2	200	—	—	—	—	—	1
Его уѣздъ	13	13	5384	—	15	23	3988	—	35	141	53098	—	13	25	32661	—	76	202	95131	—	1	15	35	19	6
„ Задонскъ	—	—	—	—	—	—	—	—	—	—	—	—	—	—	—	—	—	—	—	—	—	—	—	—	—
Его уѣздъ	7	11	393	—	17	108	21855	—	46	212	27269	—	13	21	23382	—	83	352	72899	—	1	13	51	14	4
„ Землянскъ	—	—	—	—	—	—	—	—	1	1	25	—	—	—	—	—	1	1	25	—	—	—	—	—	—
Его уѣздъ	15	17	1721	—	36	194	40715	—	54	228	43566	—	25	62	11597	—	130	501	97599	—	3	44	43	2	38
„ Коротоякъ	—	—	—	—	—	—	—	—	—	—	—	—	1	1	150	—	1	1	150	—	—	—	1	—	—
Его уѣздъ	11	11	900	—	40	134	19724	—	40	424	156079	—	21	28	5385	—	112	597	182088	—	3	42	47	6	14
„ Нижнедѣвицкъ	1	1	100	—	—	—	—	—	7	7	10070	—	2	2	325	—	10	10	10495	—	—	2	3	—	5
Его уѣздъ	18	25	3105	—	24	106	24496	—	59	153	43902	—	28	73	15068	—	129	357	86571	—	5	58	45	7	14
„ Новохоперскъ	1	1	900	—	2	1	470	—	3	2	270	—	2	2	2150	—	8	6	3790	—	—	1	7	—	—
Его уѣздъ	20	24	1855	80	25	203	77239	—	46	621	250302	85	29	61	17420	—	120	909	316817	65	4	20	48	16	32
„ Острогожскъ	—	—	—	—	1	1	250	—	5	5	4985	—	—	—	—	—	6	6	5235	—	—	2	—	—	4
Его уѣздъ	19	19	3872	—	31	63	14870	—	51	268	112127	30	34	115	38329	—	135	465	169198	30	2	22	73	17	21
„ Павловскъ	—	—	—	—	6	7	1835	—	—	—	—	—	2	2	6200	—	8	9	8035	—	—	1	3	1	3
Его уѣздъ	14	15	3483	—	36	156	69969	—	32	583	100170	—	33	63	36723	—	115	817	210345	—	—	28	46	11	30
ИТОГО	225	241	9001250	—	494	2029	646717	—	752	4408	1391309	55	363	750	321689	20	1834	7428	2449729	13	31	526	754	195	327

*) Изъ числа 8 пожаровъ по городу въ четырехъ случаяхъ истреблены однѣ надворныя постройки, въ остальныхъ случаяхъ истреблено только два двора, въ нѣсколькихъ случаяхъ пожары ограничивались крышами на домахъ. Въ уѣздѣ же въ зимнее время пожарами загоралась плетневая огорожа, чѣмъ и ограничивался пожаръ; по уѣзду же въ зимнее время пожарами загорали только сараи.

№ п/п	Содержание	Сумма	В % к общему	Средняя ставка	Средняя ставка	Средняя ставка	Средняя ставка	Средняя ставка	Средняя ставка
1	...	1000	100
2	...	500	50
3	...	300	30
4	...	200	20
5	...	150	15
6	...	100	10
7	...	80	8
8	...	70	7
9	...	60	6
10	...	50	5
11	...	40	4
12	...	30	3
13	...	20	2
14	...	15	1.5
15	...	10	1
16	...	8	0.8
17	...	7	0.7
18	...	6	0.6
19	...	5	0.5
20	...	4	0.4
21	...	3	0.3
22	...	2	0.2
23	...	1	0.1
24	...	1	0.1
25	...	1	0.1
26	...	1	0.1
27	...	1	0.1
28	...	1	0.1
29	...	1	0.1
30	...	1	0.1

Содержание: ...

Объ устройствѣ пожарной части въ городахъ Воронежской губерніи за 1901 годъ.

Г О Р О Д А.	ЧИСЛО ПОЖАРНОЙ КОМАНДЫ.		Количество лошадей с упряжью.	КОЛИЧЕСТВО ПОЖАРНЫХЪ ИНСТРУМЕНТОВЪ.														Что, дѣйстви- тельно стоило содержать въ годъ.	
	Брант-мейстеровъ.	Рабочихъ.		Трубъ.	Гидро-пуль- товъ.	Къ на- рукамъ воевъ.	Д Р О Г Ъ.		Бочекъ.	Чановъ.	Уша- товъ.	Щи- товъ.	Ведеръ.	Лѣстницъ.	Багровъ.	Топоровъ.	Рубли.	Коп.	
							Лѣт- нихъ.	Зим- нихъ.											
Вольнаго пожарнаго общества въ г. Воронежѣ .	2 *	20 и 31 охот- никъ.	26	5	—	24	3	4	9	—	—	1	21	5	6	43	5281	57	
Въ г. Воронежѣ	1	110	79	7	—	21	7	6	25	3	—	4	12	7	20	30	57859	56	
„ „ Бирючѣ	—	6	10	3	1	8	3	1	7	6	—	2	7	1	12	4	1987	31	
„ „ Бобровѣ	—	18	17	4	—	—	13	5	10	10	—	4	10	2	4	2	3739	95	
„ „ Богучарѣ	1	15	14	3	—	6	1	—	5	2	—	6	7	2	12	6	3129	35	
„ „ Валуйкахъ	—	10	14	5	—	10	11	—	8	11	3	2	11	4	5	3	2000	—	
„ „ Задонскѣ	—	10	10	4	—	—	1	—	5	15	—	2	30	2	10	7	1887	76	
„ „ Землянскѣ	—	9	9	3	2	—	9	4	6	4	—	—	12	1	2	4	1595	—	
„ „ Коротоякѣ	—	16	15	3	—	—	1	—	5	4	—	6	5	1	4	3	3247	96	
„ „ Нижнедѣвицкѣ	—	5	7	3	—	—	1	—	5	2	—	6	6	1	10	4	820	41	
„ „ Новохоперскѣ	1	15	16	4	—	—	13	1	8	7	1	4	9	2	7	5	3746	41	
„ „ Острогожскѣ	1	13	17	4	2	—	4	4	4	8	—	2	6	2	7	7	4324	80	
„ „ Павловскѣ	—	20	20	6	—	—	13	—	11	—	—	8	12	3	20	3	4360	—	
И Т О Г О	6	298	254	54	5		80	25	108	72	4	47	148	33	119	121	93980	8	

*) Кроме того, 1 Начальникъ.

SOUTH CAROLINA TOWNSHIP

Lot No.	Acres	Owner	Value	Assessment	Taxes	Notes
1	1.00	John Smith	100	10	10	
2	1.00	Jane Doe	100	10	10	
3	1.00	Robert Johnson	100	10	10	
4	1.00	William Brown	100	10	10	
5	1.00	Elizabeth White	100	10	10	
6	1.00	James Green	100	10	10	
7	1.00	Mary Black	100	10	10	
8	1.00	Thomas Gray	100	10	10	
9	1.00	Sarah King	100	10	10	
10	1.00	Richard Lee	100	10	10	
11	1.00	Ann Hill	100	10	10	
12	1.00	George Young	100	10	10	
13	1.00	Patricia King	100	10	10	
14	1.00	Henry Lee	100	10	10	
15	1.00	Barbara Hill	100	10	10	
16	1.00	Edward Young	100	10	10	
17	1.00	Michelle King	100	10	10	
18	1.00	Joseph Lee	100	10	10	
19	1.00	Christina Hill	100	10	10	
20	1.00	Frank Young	100	10	10	
21	1.00	Stephanie King	100	10	10	
22	1.00	Charles Lee	100	10	10	
23	1.00	Rebecca Hill	100	10	10	
24	1.00	Donald Young	100	10	10	
25	1.00	Kimberly King	100	10	10	
26	1.00	Timothy Lee	100	10	10	
27	1.00	Laura Hill	100	10	10	
28	1.00	Jeffrey Young	100	10	10	
29	1.00	Angela King	100	10	10	
30	1.00	Gregory Lee	100	10	10	
31	1.00	Deborah Hill	100	10	10	
32	1.00	Scott Young	100	10	10	
33	1.00	Christina King	100	10	10	
34	1.00	Brandon Lee	100	10	10	
35	1.00	Vanessa Hill	100	10	10	
36	1.00	Justin Young	100	10	10	
37	1.00	Madison King	100	10	10	
38	1.00	Tyler Lee	100	10	10	
39	1.00	Hailey Hill	100	10	10	
40	1.00	Jonathan Young	100	10	10	
41	1.00	Isabella King	100	10	10	
42	1.00	Nathan Lee	100	10	10	
43	1.00	Olivia Hill	100	10	10	
44	1.00	Lucas Young	100	10	10	
45	1.00	Abigail King	100	10	10	
46	1.00	Isaac Lee	100	10	10	
47	1.00	Grace Hill	100	10	10	
48	1.00	Ethan Young	100	10	10	
49	1.00	Chloe King	100	10	10	
50	1.00	Alexander Lee	100	10	10	

Численность учащихся в учебных заведениях Воронежской губернии за 1901 год.

О числѣ учебныхъ заведеній и учащихся въ Воронежской губерніи за 1901 годъ.

№ п/п	Учебное заведение	Число учащихся	Итого
1	Губернская гимназия	100	100
2	Губернская женская гимназия	150	150
3	Губернская реальная школа	200	200
4	Губернская коммерческая школа	100	100
5	Губернская школа для мальчиков	300	300
6	Губернская школа для девочек	200	200
7	Губернская школа для глухонемых	50	50
8	Губернская школа для слепых	50	50
9	Губернская школа для иждивенцев	100	100
10	Губернская школа для солдат	100	100
11	Губернская школа для крестьян	100	100
12	Губернская школа для рабочих	100	100
13	Губернская школа для ремесленников	100	100
14	Губернская школа для торговцев	100	100
15	Губернская школа для врачей	100	100
16	Губернская школа для юристов	100	100
17	Губернская школа для инженеров	100	100
18	Губернская школа для агрономов	100	100
19	Губернская школа для ветеринаров	100	100
20	Губернская школа для фармацевтов	100	100
21	Губернская школа для музыкантов	100	100
22	Губернская школа для артистов	100	100
23	Губернская школа для писателей	100	100
24	Губернская школа для художников	100	100
25	Губернская школа для ремесленников	100	100
26	Губернская школа для рабочих	100	100
27	Губернская школа для крестьян	100	100
28	Губернская школа для иждивенцев	100	100
29	Губернская школа для солдат	100	100
30	Губернская школа для крестьян	100	100
31	Губернская школа для рабочих	100	100
32	Губернская школа для ремесленников	100	100
33	Губернская школа для торговцев	100	100
34	Губернская школа для врачей	100	100
35	Губернская школа для юристов	100	100
36	Губернская школа для инженеров	100	100
37	Губернская школа для агрономов	100	100
38	Губернская школа для ветеринаров	100	100
39	Губернская школа для фармацевтов	100	100
40	Губернская школа для музыкантов	100	100
41	Губернская школа для артистов	100	100
42	Губернская школа для писателей	100	100
43	Губернская школа для художников	100	100
44	Губернская школа для ремесленников	100	100
45	Губернская школа для рабочих	100	100
46	Губернская школа для крестьян	100	100
47	Губернская школа для иждивенцев	100	100
48	Губернская школа для солдат	100	100
49	Губернская школа для крестьян	100	100
50	Губернская школа для рабочих	100	100
51	Губернская школа для ремесленников	100	100
52	Губернская школа для торговцев	100	100
53	Губернская школа для врачей	100	100
54	Губернская школа для юристов	100	100
55	Губернская школа для инженеров	100	100
56	Губернская школа для агрономов	100	100
57	Губернская школа для ветеринаров	100	100
58	Губернская школа для фармацевтов	100	100
59	Губернская школа для музыкантов	100	100
60	Губернская школа для артистов	100	100
61	Губернская школа для писателей	100	100
62	Губернская школа для художников	100	100
63	Губернская школа для ремесленников	100	100
64	Губернская школа для рабочих	100	100
65	Губернская школа для крестьян	100	100
66	Губернская школа для иждивенцев	100	100
67	Губернская школа для солдат	100	100
68	Губернская школа для крестьян	100	100
69	Губернская школа для рабочих	100	100
70	Губернская школа для ремесленников	100	100
71	Губернская школа для торговцев	100	100
72	Губернская школа для врачей	100	100
73	Губернская школа для юристов	100	100
74	Губернская школа для инженеров	100	100
75	Губернская школа для агрономов	100	100
76	Губернская школа для ветеринаров	100	100
77	Губернская школа для фармацевтов	100	100
78	Губернская школа для музыкантов	100	100
79	Губернская школа для артистов	100	100
80	Губернская школа для писателей	100	100
81	Губернская школа для художников	100	100
82	Губернская школа для ремесленников	100	100
83	Губернская школа для рабочих	100	100
84	Губернская школа для крестьян	100	100
85	Губернская школа для иждивенцев	100	100
86	Губернская школа для солдат	100	100
87	Губернская школа для крестьян	100	100
88	Губернская школа для рабочих	100	100
89	Губернская школа для ремесленников	100	100
90	Губернская школа для торговцев	100	100
91	Губернская школа для врачей	100	100
92	Губернская школа для юристов	100	100
93	Губернская школа для инженеров	100	100
94	Губернская школа для агрономов	100	100
95	Губернская школа для ветеринаров	100	100
96	Губернская школа для фармацевтов	100	100
97	Губернская школа для музыкантов	100	100
98	Губернская школа для артистов	100	100
99	Губернская школа для писателей	100	100
100	Губернская школа для художников	100	100

Названіе учебныхъ заведеній.	Въ губернскомъ городѣ.			Въ уѣздныхъ городахъ.			Въ уѣздахъ.			Всего въ губерніи.			
	Число учебныхъ заведеній.	Число учащихся.		Число учебныхъ заведеній.	Число учащихся.		Число учебныхъ заведеній.	Число учащихся.		Число учебныхъ заведеній.	Число учащихся.		
		м. п.	ж. п.		м. п.	ж. п.		м. п.	ж. п.		м. п.	ж. п.	ОБОЕГО ПОЛА.
Гимназіи и прогимназіи { Для мужского пола	2	686	—	2	440	—	—	—	—	4	1126	—	1126
Гимназіи и прогимназіи { Для женскаго пола	3	—	1531	7	—	1562	—	—	—	10	—	3093	3093
Михайловскій кадетскій корпусъ	1	527	—	—	—	—	—	—	—	1	527	—	527
Реальное училище	1	617	—	—	—	—	—	—	—	1	617	—	617
Духовныя { семинарія	1	589	—	—	—	—	—	—	—	1	589	—	589
	училища { Для мужского пола	1	388	—	3	445	—	—	—	4	833	—	833
		Для женскаго пола	1	—	505	—	—	—	—	—	1	—	505
Учительская семинарія	1	133	—	—	—	—	—	—	—	1	133	—	133
Желѣзнодорожное техническое училище	1	155	—	—	—	—	—	—	—	1	155	—	155
Фельдшерскія школы при Губернскомъ Земствѣ. { Для мужского пола	1	91	—	—	—	—	—	—	—	1	91	—	91
	Для женскаго пола	1	—	62	—	—	—	—	—	1	—	62	62
Конь-Колодезская низшая сельско-хозяйственная школа	—	—	—	—	—	—	1	120	—	1	120	—	120
Хрѣновская школа наѣздниковъ	—	—	—	—	—	—	1	26	—	1	26	—	26
Хрѣновская лѣсная школа	—	—	—	—	—	—	1	19	—	1	19	—	19
Школы ремесленныя	—	—	—	2	119	—	—	—	—	2	119	—	119
Городскія, уѣздныя и приходскія училища. { Для мужского пола	6	979	—	20	2153	—	1	138	—	27	3270	—	3270
	Для женскаго пола	2	—	219	3	—	212	—	—	5	—	431	431
	Для обоего пола	1	133	6	2	168	9	—	—	3	301	15	316
Школы при пріютахъ. { Для мужского пола	1	12	—	—	—	—	—	—	—	1	12	—	12
	Для женскаго пола	1	—	86	—	—	—	—	—	1	—	86	86
	Для обоего пола	1*)	25	11	—	—	—	1	23	29	2	48	40
Училища, пансіоны и школы частныхъ лицъ. { Для мужского пола	1	9	—	—	—	—	—	—	—	1	9	—	9
	Для женскаго пола	1	—	341	1	—	60	—	—	2	—	401	401
	Съ классами для обоего пола	26	325	119	—	—	—	—	—	26	325	119	444
Двухъ-классныя народныя училища. { Для мужского пола	1	122	—	—	—	—	5	611	—	6	733	—	733
	Для женскаго пола	2	—	412	2	—	184	—	—	4	—	596	596
	Съ классами для обоего пола	—	—	—	—	—	—	8	639	182	8	639	182
Школы при волостныхъ правленіяхъ, сельскія и частныхъ лицъ. { Для мужского пола	—	—	—	—	—	—	13	870	—	13	870	—	870
	Для женскаго пола	—	—	—	—	—	18	—	1061	18	—	1061	1061
	Для обоего пола	—	—	—	—	—	699	45328	9384	699	45328	9384	54712
Церковно-приходскія школы и школы грамоты. { Для мужского пола	6	270	—	7	494	—	143	4816	—	156	5580	—	5580
	Для женскаго пола	9	—	380	9	—	575	—	3418	128	—	4373	4373
	Для обоего пола	2	65	54	5	73	199	627	21630	5512	634	21768	5765
Всего въ губерніи	74	5126	3726	63	3892	2801	1628	74220	19586	1765	83238	26113	109351

*) Приютъ—училище слѣпыхъ.

