

A. 911

9

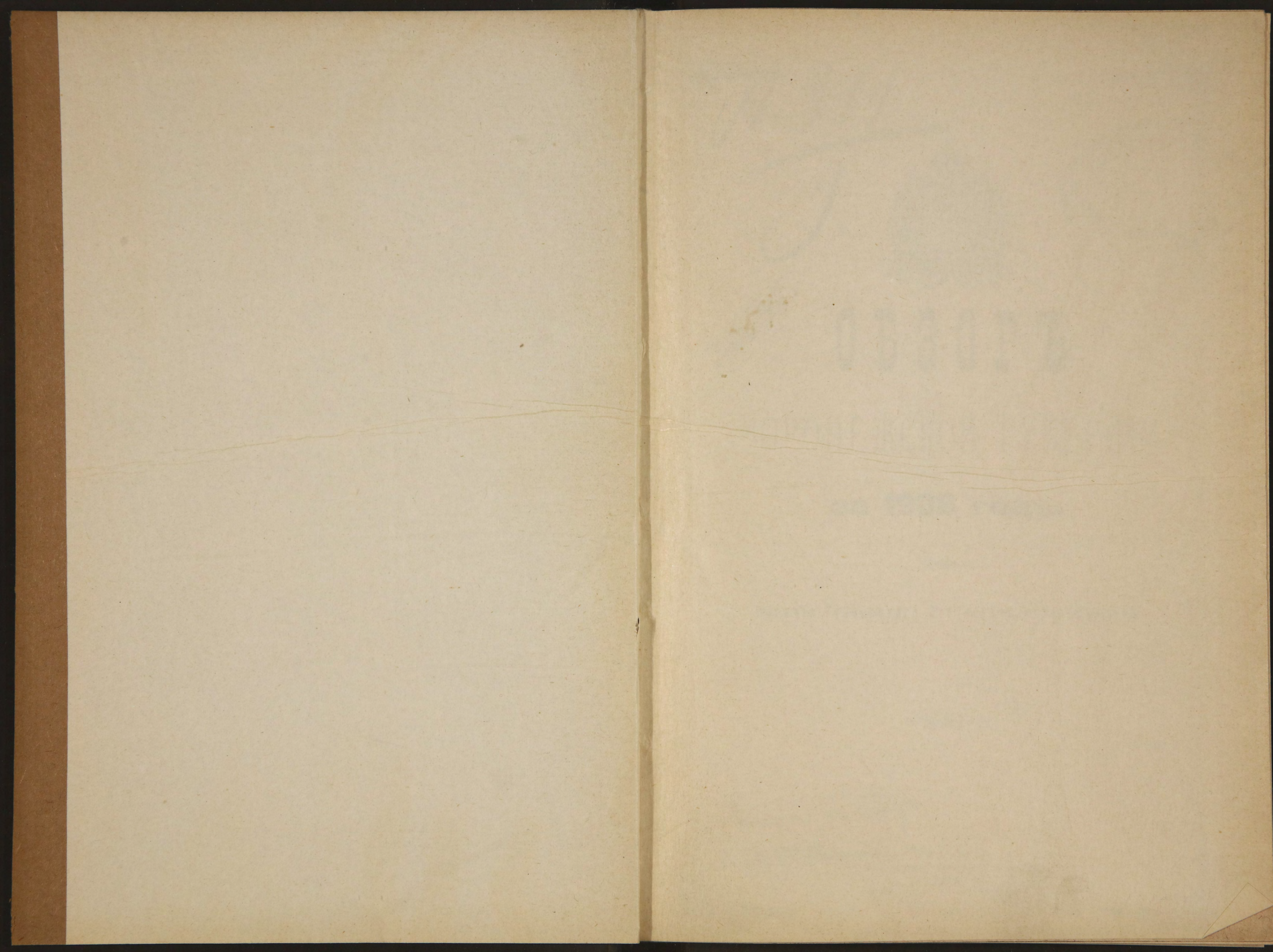

Д. 911

9.

~~32546~~



ОБЗОРЪ

ВОРОНЕЖСКОЙ ГУБЕРНІИ

за 1908 годъ.

Изданіе Губернскаго Статистическаго Комитета.

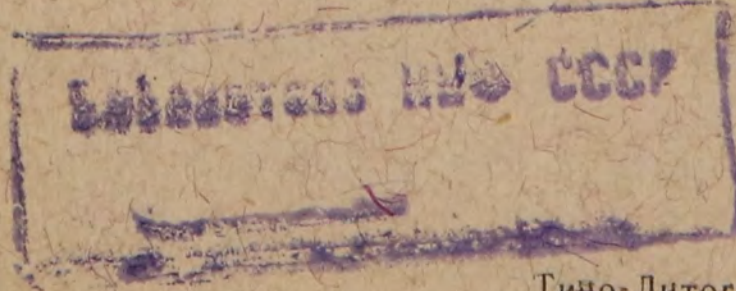

ВОРОНЕЖЪ.

Тино-Литографія Губернскаго Правленія.
1909.

Печатано съ разрѣшенія г. Губернатора.

К



89837

~~89837~~

~~22546~~

ОБЗОРЪ

Воронежской губерніи за 1908 годъ.

ЕСТЕСТВЕННЫЯ И ПРОИЗВОДИТЕЛЬНЫЯ СИЛЫ ГУБЕРНІИ И
ЭКОНОМИЧЕСКАЯ ДѢЯТЕЛЬНОСТЬ ЕЯ НАСЕЛЕНІЯ.

I.

Земледѣліе.

Воронежская губернія занимаетъ пространство въ 57.902 кв. в., между $49^{\circ} 31'$ — $52^{\circ} 56'$ сѣверной широты и $55^{\circ} 12'$ — $60^{\circ} 44'$ восточной долготы (отъ о. Ферро). По характеру почвы она принадлежитъ къ такъ называемой черноземной полосѣ; всѣ ея почвенные покровы представляютъ собою варіаціи чернозема, встрѣчающагося въ трехъ видахъ: чернозема чистаго, чернозема суглинистаго и чернозема супесчанаго.

Главнымъ занятіемъ массы населенія, обеспечивающимъ какъ ея продовольствіе, такъ и платежную способность, является земледѣліе.

Метеорологическія условія, отъ которыхъ, за полнымъ почти отсутствіемъ интенсивной земледѣльческой культуры, зависятъ, главнымъ образомъ, размѣры урожая, а, слѣдовательно, и экономическая обеспеченность жителей, складывались для отчетнаго года слѣдующимъ, въ общемъ неблагоприятнымъ, образомъ.

Послѣ выпавшихъ почти повсемѣстно въ концѣ іюля дождей, съ первыхъ чиселъ августа 1907 г. установилась по всей губерніи необыкновенно засушливая погода, продолжавшаяся до 20-хъ чиселъ октября. Вслѣдствіе этого посѣвъ озимыхъ шель въ общемъ очень

медленно и затянулся до глубокой осени. Владѣльческія хозяйства, начавшія посѣвы озимыхъ нерѣдко еще въ концѣ іюля, въ большинствѣ случаевъ закончили ихъ ко второй трети августа, но крестьяне начали сѣять озимые только въ концѣ августа или въ сентябрѣ, а часто даже во второй половинѣ октября, когда прошли дожди, а значительная часть озимыхъ полей на крестьянскихъ земляхъ даже совсѣмъ осталась незасѣянной. Вообще, условія сѣва озимыхъ были крайне неблагопріятны, что отразилось печально на ихъ всходахъ: около трети посѣвовъ или совсѣмъ не возшло или, если возшло, то погибло отъ засухи; другая часть находилась въ неудовлетворительномъ состояніи, и только треть, главнымъ образомъ, ранняго сѣва на владѣльческихъ земляхъ, дала сравнительно удовлетворительные всходы. Къ неблагопріятнымъ условіямъ метеорологическимъ присоединилось появленіе на поляхъ въ большомъ количествѣ озимаго червя, уничтожавшаго какъ стебель, такъ и корни озимей; особенно много червя было въ Новохоперскомъ, Острогожскомъ и Павловскомъ у.у., гдѣ достаточно было «копнуть ногою, чтобы увидѣть массу гусеницъ». Подъ снѣгъ, такимъ образомъ, озимые посѣвы пошли въ очень плохомъ, почти безнадежномъ состояніи, и только въ Бирюченскомъ и Коротоякскомъ у.у. они имѣли видъ сравнительно удовлетворительный.

Зима 190^{7/8} г. была въ общемъ суровая, продолжительная и многоснѣжная, какой давно «не запомнятъ старожилы». Уже во второй половинѣ ноября разыгрался снѣжный буранъ, свирѣпствовавшій въ теченіе трехъ дней (18, 19 и 20-го ноября), остановившій движеніе поѣздовъ и вызвавшій нѣсколько случаевъ замерзанія людей. Выпавшій въ громадномъ количествѣ снѣгъ скоро, однако, стаялъ; только съ 5-го декабря установилась морозная погода и сталъ переносить снѣгъ; весь декабрь отличался суровой, вѣтренной и морозной погодой, сопровождавшейся иногда снѣжными бурями, при чемъ снѣгъ толстымъ слоемъ покрылъ поля. Въ январѣ стояла болѣе мягкая и притомъ очень непостоянная погода: морозы чередовались съ оттепелями, снѣжными метелями и сухими вѣтренными днями. Февраль отличался погодой болѣе ровной; морозы были значительнѣе, чѣмъ въ январѣ, но слабѣе декабрьскихъ. Холодная зимняя температура держалась до половины марта; только со второй половины этого мѣсяца началось таяніе снѣга; дружно оно пошло въ концѣ мѣсяца и только въ началѣ апрѣля земля освободилась отъ снѣжнаго покрова.

Суровая и продолжительная зима вреднаго вліянія на озимую растительность не оказала, благодаря хорошему, ровно державшемуся снѣжному покрову, въ концѣ зимы достигавшему толщины въ среднемъ по губерніи въ 15,6 верш. Вымочекъ и вымерзаній почти не было, и въ общемъ озимые посѣвы начали весною свою вегетацію въ томъ же видѣ, въ какомъ они находились осенью, предъ уходомъ подъ снѣгъ.

Весна 1908 г. наступила сравнительно поздно и отличалась очень непостоянной и большею частью холодной погодой съ перепадавшими довольно часто дождями, смѣнявшимися сильными вѣтрами. Болѣе теплая погода стала устанавливаться только съ конца мая мѣсяца. Для развитія озимей означенныя условія были довольно благопріятны: запаса влаги въ почвѣ было достаточно, а съ послѣдней трети апрѣля запасъ этотъ сталъ пополняться атмосферными осадками; тепла хотя было нѣсколько менѣе нормальнаго, но все же достаточно, чтобы зеленыя могли правильно развиваться; ко второй половинѣ мая озими подавали нѣсколько болѣе надеждъ, чѣмъ осенью, особенно озими ранняго сѣва; при этомъ рожь вездѣ оказывалась лучше пшеницы: посѣвы послѣдней въ нерѣдкихъ случаяхъ пропали совсѣмъ или были настолько слабы, что предназначались къ перепашкѣ; въ общемъ состояніе озимыхъ въ это время приближалось къ среднему.

Условія погоды, наступившей въ маѣ и іюнѣ, были неблагопріятны, такъ какъ осадковъ, начиная со второй трети мая было мало. Ранніе, болѣе удовлетворительные посѣвы, выдерживали это достаточно стойко, но ненадежные поздніе посѣвы ухудшились еще болѣе, такъ что уже тогда опредѣлилось ясно, что они дадутъ плохіе результаты. Колошеніе, цвѣтеніе и наливъ зерна прошли также не совсѣмъ удачно: въ нѣкоторыхъ мѣстахъ посѣвы пострадали отъ сухихъ горячихъ вѣтровъ, въ другихъ—они были въ значительной степени повреждены градомъ или вредными насѣкомыи.

Уборка озимыхъ хлѣбовъ происходила въ обычное время: началась она въ большинствѣ мѣстностей въ первой трети іюля, а къ началу августа озимые были уже убраны съ полей и часто обмолочены; весь періодъ уборки прошелъ безъ дождей, и успѣху ея нѣсколько мѣшала только вѣтреная погода, державшаяся въ іюль и августѣ.

Отличительною чертою урожая отчетнаго года является его чрезвычайная пестрота, при которой сборъ зерна въ смежныхъ хозяйствахъ нерѣдко колебался отъ вполне удовлетворительнаго до совсѣмъ плохого. Въ качественномъ отношеніи урожай какъ озимой ржи, такъ и пшеницы оказался вполне удовлетворительнымъ: вѣсъ четверти зерна ржи равнялся, какъ и въ 1907 г., 9 п. 4 ф., а пшеницы—9 п. 16 ф., только на 4 ф. ниже предыдущаго года; но въ количественномъ отношеніи онъ значительно уступаетъ предыдущему году и вообще оказался ниже средняго.

Всего по губерніи озимаго хлѣба собрано было за отчетный годъ 30.255.745 п., при общей урожайности самъ 4,6—менѣе предыдущаго года, когда урожайность равнялась самъ 6,3, на 19.755.995 п.

Сборъ озимыхъ хлббовъ.

У ъ з д ы.	1908 годъ.			1907 годъ.			Собрано бо- лѣе (+) или менѣе (—) въ 1908 г. Пудовъ.
	Посѣя- но.	Собра- но.	Уро- жай самъ.	Посѣя- но.	Собра- но.	Уро- жай самъ.	
	П у д о в ъ.			П у д о в ъ.			
Воронежскій	683343	2772826	4,1	1018068	7912174	7,8	—5139348
Бирюченскій	465454	2156305	4,6	470374	2190440	4,7	— 34135
Бобровскій	919404	6618427	7,2	995728	6982122	7,0	— 363695
Богучарскій	491153	989224	2,0	722180	2574923	3,6	—1585699
Валуйскій	199392	729854	3,7	287704	1330861	4,6	— 601007
Задонскій	379432	1550089	4,1	420265	3264347	7,8	—1714258
Землянскій	604264	2109604	3,5	827120	6799033	8,2	—4689429
Коротоякскій	540394	2986131	5,5	595171	3606156	6,1	— 620025
Нижнедѣвицкій	633478	1848862	2,9	663459	4086056	6,2	—2237194
Новохоперскій	646052	4897408	7,6	655419	5417308	8,3	— 519900
Острогожскій	547749	2237752	4,1	715737	3300694	4,6	—1062942
Павловскій	450061	1359263	3,0	509848	2547626	5,0	—1188363
Итого	6560176	30255745	4,6	7811073	50011740	6,3	—19755995

Особенно выдѣлились плохимъ урожаемъ у.у.: Павловскій (самъ 3,0), Нижнедѣвицкій (самъ 2,9) и Богучарскій (самъ 2,0). Сравнительно высокую урожайность дали у.у.: Новохоперскій (самъ 7,6) и Бобровскій (самъ 7,2).

Отдѣльно на *крестьянскихъ* земляхъ результаты урожая отчетнаго года представляются въ слѣдующемъ видѣ.

У ъ з д ы.	Озимая рожь.			Озимая пшеница.			Собрано болѣе (+) или менѣе (—) въ 1908 г. сравнительно съ 1907 г.	
	Посѣя- но.	Собра- но.	Урожай самъ.	Посѣя- но.	Собра- но.	Урожай самъ.	Озим. ржи.	Оз. пшеницы.
	П у д о в ъ.			П у д о в ъ.			П у д о в ъ.	
Воронежскій	461334	1353583	2,9	26	76	2,9	—3599907	— 622
Бирюченскій	302429	1223622	4,0	27063	86000	3,2	— 95341	—28216
Бобровскій	583011	3530456	6,1	342	1064	3,1	— 335829	+ 1064
Богучарскій	439855	843056	1,9	272	48	0,2	—1284366	— 960
Валуйскій	106453	294473	2,8	13528	16554	1,2	— 457811	+16554
Задонскій	268206	816810	3,0	128	504	3,9	—1075678	+ 79
Землянскій	397566	1011585	2,5	2150	5805	2,7	—3137020	—53441
Коротоякскій	473063	2582813	5,5	14293	70303	4,9	— 538052	— 3016
Нижнедѣвицкій	497379	1300837	2,6	672	3154	4,7	—1993136	— 6782
Новохоперскій	494797	3634617	7,3	—	—	—	— 343121	—
Острогожскій	342152	1013784	3,0	7514	14498	1,9	— 606372	—11152
Павловскій	379676	963082	2,5	1206	—	—	—1087618	— 3956
Итого	4745921	18568718	3,9	67194	198006	2,9	—14554251	—90448

Посѣвъ ржи, какъ видно изъ приведенной таблицы, далъ крестьянамъ, сравнительно съ предыдущимъ годомъ, крупный недоборъ въ 14.554.251 п., или на 43,9% менѣе 1907 г. Озимой пшеницы, культивируемой крестьянами въ оч. незначительныхъ размѣрахъ, собрано было всего 198.006 п.,—менѣе предыдущаго года на 90.448 п.,

или на 31,4⁰/о. Уменьшился сборъ озимыхъ отчасти вслѣдствіе сокращенія посѣвовъ,—ржи на 1.091.334 п., пшеницы на 18.936 п., а главнымъ образомъ, отъ меньшей урожайности,—ржи самъ 3,9 вм. самъ 5,7, пшеницы самъ 2,9 вм. самъ 3,3 предыдущаго года.

Посѣвная площадь озимыхъ въ отчетномъ году уменьшилась на 150.263 дес., при чемъ уменьшеніе это коснулось какъ владѣльцевъ—25.152 дес., такъ и крестьянъ—125.111 дес. Первое зависѣло отчасти отъ ликвидаціи помѣщичьихъ имѣній, а второе объясняется, главнымъ образомъ тѣмъ, что пропавшія озимыя поля пришлось пере-сѣвать яровымъ хлѣбомъ, преимущественно просомъ. Уменьшеніе владѣльческихъ озимыхъ посѣвовъ отмѣчается въ 10 у.у. (кромѣ Бирюченскаго и Нижнедѣвицкаго), а особенно въ Острогожскомъ, Богучарскомъ, Воронежскомъ и Землянскомъ. У крестьянъ это уменьшеніе послѣдовало во всѣхъ 12 у.у. губерніи, но особенно замѣтно сказалось въ у.у.: Воронежскомъ, Богучарскомъ и Землянскомъ.

Площадь посѣва озимыхъ хлѣбовъ.

У ѣ з д ы.	Владѣльцевъ.			Крестьянъ.			О б щ а я.		
	1908 г.	1907 г.	Болѣе(+)	1908 г.	1907 г.	Болѣе(+)	1908 г.	1907 г.	Болѣе(+)
			или ме- нѣе (—) въ 1908 г.			или ме- нѣе (—) въ 1908 г.			или ме- нѣе (—) въ 1908 г.
Д	е	с	я	т	и	н	ѣ.		
Воронежскій . . .	25258	30251	— 4993	50699	82462	— 31763	75957	112713	— 36756
Бирюченскій . . .	16039	14261	+ 1778	37769	40255	— 2486	53808	54516	— 708
Бобровскій . . .	37339	37644	— 305	64817	70941	— 6124	102156	108585	— 6429
Богучарскій . . .	6899	12149	— 5250	61123	88000	— 26877	68022	100149	— 32127
Валуйскій	10181	10959	— 778	15605	25415	— 9810	25786	36374	— 10588
Задонскій	13738	16316	— 2578	30494	32760	— 2266	44232	49076	— 4844
Землянскій . . .	22964	27784	— 4820	44389	62343	— 17954	67353	90127	— 22774
Коротоякскій . .	5860	7661	— 1801	56037	59078	— 3041	61897	66739	— 4842
Нижнедѣвицкій .	13047	12153	+ 894	54730	58134	— 3404	67777	70287	— 2510
Новохоперскій .	18898	19763	— 865	61086	64784	— 3698	79984	84547	— 4563
Острогожскій . .	25854	31440	— 5586	43125	55761	— 12636	68979	87201	— 18222
Павловскій . . .	9168	10016	— 848	46436	51488	— 5052	55604	61504	— 5900
Итого	205245	230397	—25152	566310	691421	—125111	771555	921818	—150263

Посѣвъ яровыхъ въ отчетномъ году запоздалъ недѣли на 2 противъ обычнаго срока. На югѣ губерніи онъ начался 3—7 апр., на сѣверѣ—во второй половинѣ этого мѣсяца, но, по причинѣ холодовъ,

стоявшихъ въ концѣ марта и въ продолженіе почти всего апрѣля, производился весьма недружно и затянулся на продолжительное время, закончившись въ нѣкоторыхъ мѣстахъ только къ 25-му мая для овса, ячменя и яровой пшеницы, къ 16-му іюня для проса и къ 23-му іюня для гречихи. Благодаря накопившейся въ началѣ весны влагѣ, всходы яровыхъ были въ большинствѣ случаевъ очень дружные и ровные, и дальнѣйшее развитіе ихъ до послѣдней трети мая шло достаточно успѣшно; но въ концѣ этого мѣсяца и въ началѣ іюня, когда наступила сухая и вѣтреная погода, ростъ яровыхъ остановился, всходы стали желтѣть, а болѣе поздніе посѣвы стали забиваться сорными травами. Перепадавшіе во второй половинѣ іюня дожди только немного улучшили состояніе яровыхъ, потому что стоявшая въ то же время прохладная погода въ очень значительной степени парализовала ихъ благотворное вліяніе; этому помогли и наступившія затѣмъ сразу сильныя жары, повредившія поздніе яровые хлѣба.

Уборка яровыхъ началась съ 20 іюня; ранніе яровые—пшеница, овесъ и ячмень въ большинствѣ случаевъ были убраны въ концѣ іюля, просо около 12 августа, гречиха около 23 августа. Оставшіеся затѣмъ подсолнухъ и картофель были убраны—первый въ началѣ сентября, а второй въ половинѣ этого мѣсяца; въ отдѣльныхъ случаяхъ, однако, уборка яровыхъ затягивалась иногда до 20-го октября. Условія уборки яровыхъ въ отчетномъ году были вполне благопріятны.

Урожай яровыхъ въ отчетномъ году въ общемъ получился такой же, какъ и въ предыдущемъ (самъ 4,2), т. е. значительно ниже обычной средней нормы. При этомъ урожай раннихъ яровыхъ—пшеницы и ячменя, оказался выше прошлогодняго, овса почти такой же (самъ 3,2 противъ самъ 3,7), а позднихъ—проса и гречихи значительно ниже, чѣмъ въ предыдущемъ году. По отдѣльнымъ уѣздамъ урожайность распредѣлялась въ отчетномъ году сравнительно ровно—отъ самъ 6,1 въ Бобровскомъ до самъ 2,6 въ Нижнедѣвицкомъ уѣздѣ, тогда какъ въ 1907 г. колебанія были отъ самъ 9 въ Задонскомъ до самъ 1,4 въ Павловскомъ у.

Всего яровыхъ хлѣбовъ (за исключеніемъ картофеля) собрано было по губерніи 43.820.919 п.—на 4.536.485 п. болѣе предыдущаго года, что объясняется соотвѣтствующимъ увеличеніемъ посѣвной площади яровыхъ хлѣбовъ. Въ у.у. Воронежскомъ, Задонскомъ, Землянскомъ, Нижнедѣвицкомъ и Коротоякскомъ отмѣчается однако болѣе или менѣе значительное уменьшеніе сбора яровыхъ, особенно въ Задонскомъ у.—на 1.159.903 п.

Сборъ яровыхъ хлѣбовъ по губерніи (за исключ. картофеля).

У ъ З Д Ы.	1908 годъ.			1907 годъ.			Собрано болѣе (+) или менѣе (—) въ 1908 г.
	Посѣяно.	Собрано.	Урожай самъ.	Посѣяно.	Собрано.	Урожай самъ.	
	Пудовъ.	Пудовъ.	самъ.	Пудовъ.	Пудовъ.	самъ.	
Воронежскій	639253	3748445	5,9	497005	4366357	8,8	— 617912
Бирюченскій	748633	2347321	3,1	623306	1930059	3,1	+ 417262
Бобровскій	1065049	6496061	6,1	945947	5295602	5,6	+ 1200459
Богучарскій	2063390	7222032	3,5	1956107	5023788	2,6	+ 2198244
Валуйскій	1329987	6048434	4,6	1179132	3680427	3,1	+ 2368007
Задонскій	323680	1515444	4,7	296679	2675347	9,0	— 1159903
Землянскій	776888	2997955	3,9	634746	5124464	8,1	— 2126509
Коротоякскій	482525	1405622	2,9	296286	1793501	6,1	— 387879
Нижнедѣвицкій	608684	1587053	2,6	444633	1981718	4,5	— 394665
Новохоперскій	620683	3196907	5,2	567729	2532224	4,5	+ 664683
Острогожскій	1361384	5550850	4,1	1435216	4007523	2,8	+ 1543327
Павловскій	521751	1704795	3,3	544325	873424	1,4	+ 831371
Итого	10541907	43820919	4,2	9421111	39284434	4,2	+ 4536485

Результаты урожая отдѣльныхъ яровыхъ хлѣбовъ на *крестьянскихъ* земляхъ выразились слѣдующимъ образомъ.

Яровая пшеница культивируется крестьянами въ довольно широкихъ размѣрахъ, за исключеніемъ у.у. Задонскаго и Землянскаго, гдѣ посѣвовъ ея, какъ и въ прежніе годы, не было совсѣмъ, и Нижнедѣвицкаго и Воронежскаго, гдѣ посѣвы яровой пшеницы были ничтожны и представляли какъ бы первыя единичныя опыты. Посѣяно было яровой пшеницы сравнительно съ 1907 г. болѣе на 22.196 п., а собрано, при урожаѣ самъ 3,5, на 2.879.258 п. болѣе предыдущаго года, когда урожай этого хлѣба равнялся только самъ 2,4. Наибольшее увеличеніе сбора дали у.у. Богучарскій и Острогожскій, гдѣ, главнымъ образомъ, и производились посѣвы этого хлѣба крестьянами. Коротоякскій и Воронежскій у.у. дали, наоборотъ, небольшое уменьшеніе при пониженной сравнительно съ предыдущимъ годомъ урожайности. Вѣсь четверти зерна равнялся 9 п. 28 ф.—на 16 ф. болѣе предыдущаго года.

Я Р О В А Я П Ш Е Н И Ц А .

У ъ З Д Ы.	1908 годъ.			1907 годъ.			Собрано болѣе (+) или менѣе (—) въ 1908 г.
	Посѣяно.	Собрано.	Урожай самъ.	Посѣяно.	Собрано.	Урожай самъ.	
	Пудовъ.	Пудовъ.	самъ.	Пудовъ.	Пудовъ.	самъ.	
Воронежскій	30	90	3,0	216	960	4,4	— 870
Бирюченскій	201240	608192	3,0	188048	445592	2,4	+ 162600
Бобровскій	162981	671625	4,1	143640	610902	4,3	+ 60723
Богучарскій	894810	2952873	3,3	881832	1990421	2,3	+ 962452
Валуйскій	568240	2379505	4,2	502740	1387308	2,8	+ 992197
Задонскій	—	—	—	—	—	—	—
Землянскій	—	—	—	—	—	—	—
Коротоякскій	13238	39302	3,0	12257	41293	3,4	— 1991
Нижнедѣвицкій	10	29	2,9	—	—	—	+ 29
Новохоперскій	44829	190051	4,2	57760	151240	2,6	+ 38811
Острогожскій	490376	1661149	3,4	569998	1223411	2,1	+ 437738
Павловскій	132701	364078	2,7	129768	136509	1,1	+ 227569
Итого	2508455	8866894	3,5	2486259	5937636	2,4	+ 2879258

Овса посѣяно было въ отчетномъ году крестьянами на 123.232 п. болѣе предыдущаго года; собрано было при урожаѣ самъ 3,2, всего 6.817.479 п.—на 598.148 п. менѣе, чѣмъ въ 1907 г., когда урожайность овса равнялась самъ 3,7. Наибольшее уменьшеніе сбора въ связи съ пониженіемъ урожайности далъ Землянскій уѣздъ (первый въ губерніи по посѣву овса)—на 615.083 п., Задонскій—на 284.762 п. и Нижнедѣвицкій—на 85.282 п. Семь уѣздовъ дали однако нѣкоторое повышеніе сбора отчасти вслѣдствіе увеличенія посѣва, отчасти вслѣдствіе повышенной урожайности; особенно выдѣлились въ этомъ отношеніи у.у. Острогожскій—на 127.346 п., Валуйскій—на 113.822 п. и Новохоперскій—на 96.137 п. Вѣсь четверти зерна равнялся 5 п. 28 ф.—на 4 ф. ниже предыдущаго года.

О В Е С Ъ.

У Ѣ З Д Ы.	1908 годъ.			1907 годъ.			Собрано болѣе (+) или менѣе (—) въ 1908 г.
	Посѣяно.	Собрано.	Урожай самъ.	Посѣяно.	Собрано.	Урожай самъ.	
	П у д о в ъ.	П у д о в ъ.	самъ.	П у д о в ъ.	П у д о в ъ.	самъ.	
Воронежскій	276927	1015400	3,7	238248	992700	4,2	+ 22700
Бирюченскій	91981	263192	2,9	89031	216731	2,4	+ 46461
Бобровскій	281341	1016775	3,6	291610	1052447	3,6	— 35672
Богучарскій	91950	301596	3,3	93660	262480	2,8	+ 39116
Валуйскій	46402	232539	5,0	44827	118717	2,6	+ 113822
Задонскій	164296	521964	3,2	145623	806726	5,5	— 284762
Землянскій	432784	1197619	2,8	345981	1812702	5,2	— 615083
Коротоякскій	125179	476149	3,8	113520	469973	4,1	+ 6176
Нижнедѣвицкій	244685	613786	2,5	200456	699068	3,5	— 85282
Новохоперскій	194359	689273	3,5	210069	593136	2,8	+ 96137
Острогожскій	106829	326231	3,1	97327	198885	2,0	+ 127346
Павловскій	72323	162935	2,3	135472	192042	1,4	— 29117
Итого	2129056	6817459	3,2	2005824	7415607	3,7	— 598148

Ячмень культивируется крестьянами преимущественно въ южныхъ у.у. губерніи: Богучарскомъ, Валуйскомъ, Острогожскомъ и Павловскомъ; въ сѣверныхъ у.у.—Задонскомъ и Землянскомъ онъ не сѣется совсѣмъ, въ остальныхъ сѣется въ незначительномъ количествѣ. Въ отчетномъ году ячменя посѣяно было на 74.327 п. болѣе предыдущаго года. Урожайность его опредѣлилась въ самъ 3,2 противъ самъ 2,3 въ 1907 г., вслѣдствіе чего получилось значительное превышеніе сбора—на 1.734.562 п., при чемъ повышеніе это падаетъ на всѣ у.у., за исключеніемъ Коротоякскаго и Новохоперскаго, гдѣ посѣвы ячменя незначительны; наибольшее повышеніе сбора дали у.у. Богучарскій—на 619.581 п., Валуйскій—на 527.439 п. и Острогожскій—на 273.488 п. Вѣсь четверти зерна равнялся 8 п. 8 ф., болѣе, чѣмъ въ 1907 г., на 16 ф.

Я Ч М Е Н Ь.

У ъ з д ы.	1908 годъ.			1907 годъ.			Собрано болѣе (+) или менѣе (—) въ 1908 г.
	Посѣяно.	Собрано.	Урожай самъ.	Посѣяно.	Собрано.	Урожай самъ.	
	П у д о в ъ.	П у д о в ъ.	самъ.	П у д о в ъ.	П у д о в ъ.	самъ.	
Воронежскій	2947	11788	4,0	410	3280	8,0	+ 8508
Бирюченскій	93299	263810	2,8	96237	220907	2,3	+ 42903
Бобровскій	26378	130073	4,9	24361	98202	4,0	+ 31871
Богучарскій	718474	2070338	2,9	646723	1450757	2,2	+ 619581
Валуйскій	299082	1278220	4,3	316506	750781	2,3	+ 527439
Задонскій	—	—	—	—	—	—	—
Землянскій	—	—	—	—	—	—	—
Коротоякскій	8901	36099	4,1	7175	38238	5,3	— 2139
Нижнедѣвицкій	11372	33516	2,9	1240	2232	1,8	+ 31284
Новохоперскій	13913	54352	3,9	13488	62719	4,7	— 8367
Острогожскій	249674	761200	3,0	253001	487712	1,9	+ 273488
Павловскій	140031	348371	2,5	130603	138377	1,1	+ 209994
Итого	1564071	4987767	3,2	1489744	3253205	2,3	+1734562

Просо, культура котораго у крестьянъ Воронежской губернии занимаетъ видное мѣсто среди яровыхъ хлѣбовъ, дало въ отчетномъ году урожай ниже предыдущаго года и средняго за послѣдніе 10 л. При общей урожайности самъ 9,3 всего проса собрано было 5.313 529 п.— менѣе предыдущаго года, когда урожайность равнялась самъ 13,2— на 1.024.057 п. Распредѣленіе урожайности по отдѣльнымъ у.у. было довольно неравномѣрно: 6 уѣздовъ дали большую урожайность и повышение сбора сравнительно съ 1907 г.; другіе 6 у.у., наоборотъ, дали меньшую урожайность и пониженіе сбора. Въ положительную сторону выдѣлились у.у. Валуйскій (+ 233.526 п.), Павловскій (+ 218.793 п.) и Богучарскій (+ 217.733 п.); въ отрицательную— у.у. Землянскій (—734.422 п.), Задонскій (—398.216 п.) и Воронежскій (329.946 п.). Всѣ четверти зерна равнялся 9 п. 20 ф.— на 4 ф. менѣе предыдущаго года.

П Р О С О.

У ъ з д ы.	1908 годъ.			1907 годъ.			Собрано болѣе (+) или менѣе (—) въ 1908 г.
	Посѣяно.	Собрано.	Урожай самъ.	Посѣяно.	Собрано.	Урожай самъ.	
	П у д о в ъ.	П у д о в ъ.	самъ.	П у д о в ъ.	П у д о в ъ.	самъ.	
Воронежскій	71830	850467	11,8	59738	1180413	19,8	— 329946
Бирюченскій	9937	135962	13,7	4397	55910	12,7	+ 80052
Бобровскій	55735	701335	12,6	54598	825514	15,1	— 124179
Богучарскій	60488	556385	9,2	48916	338652	6,9	+ 217733
Валуйскій	22869	379178	16,6	11537	145652	12,7	+ 233526
Задонскій	43168	267639	6,2	33675	665855	19,8	— 398216
Землянскій	83465	527499	6,3	70809	1261921	17,8	— 734422
Коротоякскій	37105	357692	9,6	31763	562650	17,7	— 204958
Нижнедѣвицкій	67149	350667	5,2	61306	521101	8,5	— 170434
Новохоперскій	62481	658449	10,5	57475	527918	9,2	+ 130531
Острогожскій	26486	246535	9,3	25272	189072	7,5	+ 57463
Павловскій	29593	281721	9,5	23712	62928	2,7	+ 218793
Итого	570306	5313529	9,3	483198	6337586	13,2	— 1024057

Гречихи въ отчетномъ году засѣяно было, несмотря на общее увеличеніе посѣва яровыхъ, нѣсколько менѣе предыдущаго года, когда также отмѣчено было сокращеніе ея посѣва. Всего посѣяно было гречихи 323.815 п., а собрано было, при общей по губерніи урожайности самъ 2,5, 811.058 п.,—на 537.856 п. менѣе предыдущаго года, когда урожайность равнялась самъ 4,2. Особенно ошутительный недоборъ получился въ у.у. Коротоякскомъ и Нижнедѣвицкомъ, гдѣ преимущественно и сѣется гречиха крестьянами. Нѣкоторое, незначительное впрочемъ, увеличеніе сбора дали у.у. Павловскій, Богучарскій, Задонскій и Валуйскій, первые два—вслѣдствіе повышенной урожайности, послѣдніе — вслѣдствіе увеличенія посѣва. Вѣсь четверти зерна равнялся 7 п. 16 ф.—на 4 ф. менѣе, чѣмъ въ предыдущемъ году.

Г Р Е Ч И Х А.

У ъ з д ы.	1908 годъ.			1907 годъ.			Собрано болѣе (+) или менѣе (—) въ 1908 г.
	Посѣяно.	Собрано.	Урожай самъ.	Посѣяно.	Собрано.	Урожай самъ.	
	П у д о в ъ.	П у д о в ъ.	самъ.	П у д о в ъ.	П у д о в ъ.	самъ.	
Воронежскій	9664	29747	3,1	10087	70609	7,0	— 40862
Бирюченскій	45458	134176	3,0	43628	159074	3,6	— 24898
Бобровскій	12102	34355	2,8	18670	83235	4,5	— 48880
Богучарскій	1212	5212	4,3	1872	3900	2,1	+ 1312
Валуйскій	26935	88662	3,3	17082	79608	4,7	+ 9054
Задонскій	4713	13523	2,9	2026	11666	6,1	+ 1857
Землянскій	16990	35129	2,1	13980	102334	7,3	— 67205
Коротоякскій	79008	214029	2,7	76970	422758	5,5	— 208729
Нижнедѣвицкій	96822	165456	1,7	104456	276929	2,7	— 111473
Новохоперскій	17574	56055	3,2	22491	107100	4,8	— 51045
Острогожскій	6987	13690	2,0	5801	23247	4,0	— 9557
Павловскій	6350	21024	3,3	7186	8454	1,2	+ 12570
Итого	323815	811058	2,5	324249	1348914	4,2	— 537856

Изъ **остальныхъ яровыхъ хлѣбовъ** крестьянами сѣялись яровая рожь, полба, кукуруза, горохъ, чечевица и бобы въ незначительномъ количествѣ, именно: гороха 29.969 п. (главн. обр. въ Бобровскомъ у.), чечевицы 12.226 п. (преимуществ. въ Землянскомъ у.), полбы 8497 п. (главн. обр. въ Коротоякскомъ у.), бобовъ 4695 п. (главн. обр. въ Острогожскомъ у.), кукурузы 48 п. (въ Острогожскомъ и Богучарскомъ у.у.) и яровой ржи 15 п. (въ Бирюченскомъ у.),—всего 55.450 п.—на 30.138 п. болѣе предыдущаго года. Общая урожайность этихъ хлѣбовъ опредѣлилась въ самъ 5,1 противъ самъ 5,9 1907 г. Собрано было 281.455 п.—на 131.193 п. болѣе, чѣмъ въ предыдущемъ году—главн. обр. гороха 142.835 п. и чечевицы 50.046 п. Высшую урожайность дали кукуруза—самъ 14,6 и бобы—самъ 8,2; низшую—яровая рожь—самъ 2,5. Въ частновладѣльческихъ хозяйствахъ означенные хлѣба культивируются еще въ меньшихъ размѣрахъ, чѣмъ у крестьянъ.

Остальные яровые хлѣба.

У ъ З Д Ы.	1908 годъ.			1907 годъ.			Собрано болѣе (+) или менѣе (—) въ 1908 г.
	Посѣяно. П у д о в ъ.	Собрано. П у д о в ъ.	Урожай самъ.	Посѣяно. П у д о в ъ.	Собрано. П у д о в ъ.	Урожай самъ.	
Воронежскій	4031	19626	4,9	4758	34530	7,3	— 14904
Бирюченскій	1283	3808	2,9	1152	9760	8,5	— 5952
Бобровскій	15984	70207	4,4	1744	7630	4,4	+ 62577
Богучарскій	3505	18995	5,4	4834	28520	5,9	— 9525
Валуйскій	818	4229	5,1	1344	5970	4,4	— 1741
Задонскій	1502	7383	4,9	1592	13918	8,7	— 6535
Землянскій	5769	21904	3,8	1560	9610	6,2	+ 12294
Коротоякскій	10742	62411	5,8	1833	11519	6,3	+ 50892
Нижнедѣвицкій	2605	11007	4,2	2188	14051	6,4	— 3044
Новохоперскій	3568	17097	4,8	1846	5884	3,2	+ 11213
Острогожскій	4768	39838	8,4	924	4960	5,4	+ 34878
Павловскій	875	4950	5,7	1538	3910	2,5	+ 1040
Итого	55450	281455	5,1	25313	150262	5,9	+ 131193

Картофель, имѣющій очень важное значеніе для населенія въ продовольственномъ отношеніи и потому культивируемый въ большихъ размѣрахъ, въ отчетномъ году далъ урожай ниже прошлаго года и средняго за послѣднее десятилѣтіе. Посѣяно его крестьянами было на 423.907 п. болѣе 1907 г., а собрано на 7 339.768 п. менѣе. Средняя урожайность опредѣлилась въ самъ 3,4 съ колебаніями отъ самъ 4,5 въ Валуйскомъ у. до самъ 2,6 въ Нижнедѣвицкомъ. Недородъ такимъ образомъ коснулся въ болѣе и или менѣе значительной степени всѣхъ у.у. губерніи; оттого во всѣхъ почти у.у. получился недоборъ картофеля сравнительно съ 1907 г., за исключеніемъ у.у. Валуйскаго и Бобровскаго, давшихъ повышеніе сбора,—первый вслѣдствіе того, что сборъ 1907 г. былъ въ этомъ у. очень плохъ (самъ 3,8), второй благодаря значительному увеличенію посѣвовъ этого продукта. Всѣ четверти картофеля равнялся 9 п. 20 ф. такъ же, какъ и въ предыдущемъ году.

КАРТОФЕЛЬ.

У ъ з д ы.	1908 годъ.			1907 годъ.			Собрано болѣе (+) или менѣе (-) въ 1908 г.
	Посѣяно. П у д о в ъ.	Собрано. П у д о в ъ.	Урожай самъ.	Посѣяно. П у д о в ъ.	Собрано. П у д о в ъ.	Урожай самъ.	
Воронежскій	895968	3607296	4,0	722293	5516774	7,6	— 1909478
Бирюченскій	259842	1150010	4,4	201398	1215648	6,0	— 65638
Бобровскій	488448	1899648	3,9	387195	1807688	4,7	+ 91960
Богучарскій	468167	1252240	2,7	452270	1527281	3,4	— 275041
Валуйскій	220618	990809	4,5	220910	845910	3,8	+ 144899
Задонскій	423944	1316352	3,1	432033	2436901	5,6	— 1120549
Землянскій	777013	2276789	2,9	667810	4199837	6,3	— 1923048
Коротоякскій	548590	1930613	3,5	351140	1993350	5,7	— 62737
Нижнедѣвицкій	424638	1109860	2,6	382140	1704769	4,5	— 594909
Новохоперскій	223292	795818	3,6	290207	1430933	5,0	— 635115
Острогожскій	378206	1246476	3,3	584777	2228300	3,8	— 981824
Павловскій	182858	550662	3,0	175504	558950	3,2	— 8288
Итого	5291584	18126573	3,4	4867677	25466341	5,2	— 7339768

Посѣвная площадь яровыхъ хлѣбовъ въ отчетномъ году значительно увеличилась какъ у частныхъ владѣльцевъ, такъ и у крестьянъ, отчасти вслѣдствіе того, что во многихъ случаяхъ погибшія озимыя поля пересѣввались яровыми хлѣбами. У владѣльцевъ это увеличеніе, составлявшее всего 25.510 дес., отмѣчено по всѣмъ у.у., за исключеніемъ Бирюченскаго, Задонскаго и Острогожскаго; у крестьянъ оно равнялось 69.655 дес., при чемъ уменьшеніе посѣва яровыхъ замѣчено только въ двухъ у.у.—Острогожскомъ и Павловскомъ.

Площадь посѣва яровыхъ хлѣбовъ и картофеля.

У ъ з д ы.	Владѣльцевъ.			Крестьянъ.			О б щ а я.		
	1908 г.	1907 г.	Болѣе (+) или менѣе (-) въ 1908 г.	1908 г.	1907 г.	Болѣе (+) или менѣе (-) въ 1908 г.	1908 г.	1907 г.	Болѣе (+) или менѣе (-) въ 1908 г.
	Д е с я т и н ъ.			Д е с я т и н ъ.			Д е с я т и н ъ.		
Воронежскій	36725	29970	+ 6755	66623	55781	+10842	103348	85751	+17597
Бирюченскій	24502	24688	— 186	56994	51911	+ 5083	81496	76599	+ 4897
Бобровскій	62133	48349	+13784	78442	76080	+ 2362	140575	124429	+16146
Богучарскій	41204	40258	+ 946	266787	251753	+15034	307991	292011	+15980
Валуйскій	38961	38299	+ 662	125938	116173	+ 9765	164899	154472	+10427
Задонскій	15712	17292	— 1580	37828	33523	+ 4305	53540	50815	+ 2725
Землянскій	27676	27112	+ 564	82154	63274	+18880	109830	90386	+19444
Коротоякскій	7395	7392	+ 3	47720	45133	+ 2587	55115	52525	+ 2590
Нижнедѣвицк.	13045	10463	+ 2582	64675	55509	+ 9166	77720	65972	+11748
Новохоперскій	35462	32017	+ 3445	59385	58709	+ 676	94847	90726	+ 4121
Острогожскій	63112	65930	— 2818	120719	127689	— 6970	183831	193619	— 9788
Павловскій	17714	16361	+ 1353	59252	61327	— 2075	76966	77688	— 722
Итого	383641	358131	+25510	1066517	996862	+69655	1450158	1354993	+95165

Общіе результаты урожая хлѣбовъ какъ на крестьянскихъ, такъ и на частновладѣльческихъ земляхъ, сравнительно съ предыдущимъ годомъ, представляются въ слѣдующемъ видѣ.

1908 г о д ъ.								
Х л ѣ б а.	Посѣвная площадь въ десятинахъ.		Посѣяно. П у д о в ъ.				Урожай самъ.	
	Влад.	Крест.	Влад.	Крест.	Влад.	Крест.	Влад.	Крест.
О з и м ы е.								
Рожь	180917	558466	1548654	4745921	10319194	18568718	6,7	3,9
Пшеница	24328	7844	198407	67194	1169827	198006	5,9	2,9
Итого . .	205245	566310	1747061	4813115	11489021	18766724	6,6	3,9
Я р о в ы е.								
Пшеница	121541	325137	955118	2508455	4962648	8866894	7,9	7,7
Овесъ	111391	199149	1107085	2129056	6261402	6817459	5,7	3,2
Ячмень	48105	195884	394020	1564071	2046625	4987767	5,2	3,2
Гречиха	11096	47572	71089	323815	245912	811058	3,5	2,5
Просо	71385	224464	161353	570306	2954755	5313529	18,3	9,3
Прочіе яров. хлѣба.	6274	7457	40023	55450	271415	281455	6,8	5,1
Итого . .	369792	999663	2728688	7151153	16742757	27078162	6,1	3,8
Картофель	13849	66854	1103226	5291584	5333721	18126573	4,8	3,4

1907 г о д ъ.

О з и м ы е.								
Рожь	197746	681913	1680041	5837255	14924688	33122969	8,9	5,7
Пшеница	32651	9508	277647	86130	1675629	288454	6,0	3,3
Итого . .	230397	691421	1957688	5923385	16600317	33411423	8,5	5,6
Я р о в ы е.								
Пшеница	127627	322539	1026993	2486259	3588476	5987636	3,5	2,4
Овесъ	97184	188562	979485	2005824	5919565	7415607	6,0	3,7
Ячмень	45901	186839	370623	1489744	1582319	3253205	4,3	2,3
Гречиха	10201	46373	67581	324249	379020	1348914	5,6	4,2
Просо	60356	188832	135847	483198	3101594	6337586	22,8	13,2
Прочіе яров. хлѣба.	3836	3307	25995	25313	220250	150262	8,5	5,9
Итого . .	345105	936452	2606524	6814587	14791224	24493210	5,7	3,6
Картофель	13026	60410	1066793	4867677	7675396	25466341	7,2	5,2

Отмѣченная въ предыдущіе годы разница урожайности на частно-владѣльческихъ и надѣльныхъ земляхъ сказалась еще замѣтнѣе въ отчетномъ году. Въ общемъ урожайность на владѣльческихъ земляхъ озимыхъ хлѣбовъ выразилась цифрою самъ 6,6, а на крестьянскихъ— самъ 3,9, т. е. на первыхъ урожай оказался на 69⁰/₀ выше, чѣмъ на вторыхъ; урожай яровыхъ равнялся у владѣльцевъ самъ 6,1, у крестьянъ самъ 3,8, т. е. у первыхъ на 60,5⁰/₀ выше, чѣмъ у послѣднихъ. По отдѣльнымъ хлѣбамъ и у.у. эта разница выступаетъ иногда еще рѣзче; такъ, напр., *озимая пшеница* въ Бобровскомъ у. дала крестьянамъ урожай самъ 3,1, а владѣльцамъ самъ 9,1; въ Валуйскомъ у. та же пшеница дала крестьянамъ самъ 1,2, а владѣльцамъ самъ 6,2; *гречиха* въ Острогожскомъ у. дала у крестьянъ урожай самъ 2,0, у владѣльцевъ самъ 5,3; *просо* въ Воронежскомъ у. уродилось у крестьянъ самъ 6,2, а у владѣльцевъ самъ 15,9. Причины этого малоутѣшительнаго явленія тѣ же, что указывались и ранѣе, т. е., главнымъ образомъ, существенное различіе въ обработкѣ земли въ тѣхъ и другихъ хозяйствахъ, въ неодинаковости приложенія къ землѣ знанія, труда и капитала. Совершенно естественно, что чѣмъ неблагоприятнѣе метеорологическія условія сельскохозяйственнаго года, тѣмъ рѣзче это различіе дастъ себя чувствовать.

Сравнительная урожайность хлѣбовъ въ Воронежской губ. въ 1908 и 1907 годахъ на крестьянскихъ и владѣльческихъ земляхъ.

НА ЗЕМЛЯХЪ.		ОЗИМЫЕ ХЛѢБА.		Я Р О В Ы Е Х Л Ъ Б А.										
		Рожь.	Пшеница.	Пшеница.	Овесъ.	Ячмень.	Просо.	Гречиха.	Рожь.	Полба.	Горохъ.	Чечевица.	Бобы.	Картофель.
		У р о ж а й с а м ъ.												
1908 г.	Крест.надѣльн.	3,9	2,9	3,5	3,2	3,2	9,3	2,5	2,5	5,8	4,8	4,1	8,2	3,4
	Владѣльц. . .	6,7	5,9	5,2	5,7	5,2	18,3	3,5	5,8	4,0	5,6	7,8	7,3	4,8
1907 г.	Крест.надѣльн.	5,7	3,3	2,4	3,7	2,3	13,2	4,2	5,4	—	5,4	7,0	—	5,2
	Владѣльц. . .	8,9	6,0	3,5	6,0	4,3	22,8	5,6	6,2	—	6,3	8,5	—	7,2

Изъ **масличныхъ** растений въ губерніи болѣе всего культивируется подсолнухъ, посѣвы котораго распространяются все болѣе и особенно въ широкихъ размѣрахъ производятся въ южныхъ у.у.—Богучарскомъ, Павловскомъ, Острогожскомъ, Бирюченскомъ и Валуйскомъ. Урожай подсолнуха въ отчетномъ году оказался ниже средняго; въ общемъ по губерніи онъ далъ у владѣльцевъ по 71 м. съ дес. (противъ 107 м.

предыдущаго года), а у крестьянъ по 52 м. (противъ 90 м.) — ниже средняго за 10 л. на 11,2% у первыхъ и на 25,7% у вторыхъ. По качеству подсолнухъ оказался удовлетворительнымъ, нѣсколько тяжелѣе, чѣмъ въ предыдущемъ году.

Конопля засѣяно было въ отчетномъ году 27.652 дес., изъ коихъ 24.806 дес. на крестьянскихъ земляхъ; собрано было сѣмени 819.393 п., — менѣе предыдущаго года на 192.431 п., и волокна 1.286.650 п. — болѣе 1907 г. на 2846 п. Въ общемъ урожай конопля получился ниже прошлогодняго и на 10,2% ниже средняго за послѣднее десятилѣтіе.

Льна посѣяно было нѣсколько болѣе предыдущаго года, именно 8849 дес., изъ коихъ на надѣльныхъ земляхъ 3120 дес. Собрано было сѣмени 247.081 п. и волокна 258.509 п. У владѣльцевъ съ дес. получилось 31,7 п. сѣмени, а у крестьянъ 21 п. Въ общемъ урожай льна надо считать ниже средняго и особенно въ отношеніи волокна. Вѣсъ четверти зерна получился на 1 п. 3 ф. легче противъ нормальнаго.

Табакводство. Табакъ исключительно низкаго сорта (махорка) разводился въ отчетномъ году въ 104 сел. (вм. 155 с. предыдущ. года), главнымъ образомъ, Воронежскаго (26 с.), Задонскаго (25 сел.), Землянскаго (16 с.), Нижнедѣвицкаго (16 с.) и Бобровскаго (10 с.) уѣздовъ. На 2565 плантаціяхъ (въ 1907 г. ихъ было 4193) засѣяно было всего 578¹/₄ дес., менѣе предыдущаго года на 98 дес.; собрано было табаку 95.496 п. 35 ф., менѣе 1907 г. на 55.725 п. 14 ф. Въ Богучарскомъ, Бирюченскомъ, Валуйскомъ, Новохоперскомъ и Павловскомъ у.у. посѣвовъ табаку въ отчетномъ году, какъ и въ прежніе годы, не производилось совсѣмъ; за предѣлы губерніи вывезено было 63.233 п. табаку. Цѣны на табакъ стояли отъ 80 к. до 1 р. 60 к. за пудъ.

Свекловицы для потребностей мѣстныхъ сахарныхъ заводовъ засѣяно было въ отчетномъ году 10.970 дес., изъ коихъ 4588 дес. при заводахъ и 6382 д. *) у частныхъ плантаторовъ. Всего свекловицы собрано было 670.001,3 берковца — менѣе предыдущаго года, когда засѣяно было 12.079 дес., на 504.237,3 берк. Съ дес., такъ образ., собиралось по 61,1 берковца — на 30 берков. менѣе, чѣмъ въ 1907 г.

На **огородахъ** огурцы дали средній урожай, а капуста, вслѣдствіе засухи во второй половинѣ лѣта, уродилась не вполне удовлетворительно.

*) Изъ нихъ 919 дес. въ сосѣднихъ съ Воронежской губ. — Тамбовской, Курской и Орловской.

Вслѣдствіе холодовъ весною и засухи лѣтомъ бахчи въ отчетномъ году были совсѣмъ неудовлетворительны: арбузовъ и дынь было мало, а какіе были, вышли мелкими, недозрѣвшими и продавались по дорогой цѣнѣ.

Плодовые сады во многихъ мѣстахъ пострадали отъ весеннихъ холодовъ и кромѣ того подверглись нападенію гусеницы, такъ что урожай фруктовъ, за исключеніемъ сливъ, получился неудовлетворительный, а вишень и яблокъ нерѣдко и совсѣмъ плохой. Садовыхъ ягодъ также было мало.

Сѣнокосъ въ отчетномъ году начался позднѣе обычнаго срока; чаще всего къ уборкѣ сѣна приступили въ концѣ іюня, а заливные луга стали косить въ первыхъ числахъ іюля; закончена была уборка сѣна мѣстами уже въ началѣ августа, затянувшись так. обр. болѣе, чѣмъ на 2 мѣсяца. Іюньская уборка попала подъ дожди, которые, хотя и не особенно повредили ей, но повліяли на цвѣтъ сѣна, которое вышло темнымъ; іюльская уборка производилась при вполне благопріятныхъ условіяхъ погоды. Урожай травы получился необильный, въ общемъ ниже урожая предыдущаго года и на 17,4% ниже средняго урожая за послѣднее десятилѣтіе. Площадь луговъ, сравнительно съ 1907 г., сократилась на 14.980 дес. Всего собрано было сѣна 27.778.752 п.— на 2.452.346 п. менѣе предыдущаго года. Въ среднемъ съ казенной десятины на заливныхъ лугахъ собиралось по 115,9 п., а на незаливныхъ—71,3 п., менѣе 1907 г. на первыхъ—на 10,6 п., а на вторыхъ—на 3,9 п. Частнѣе объ урожай сѣна можно судить по слѣдующимъ таблицамъ.

Сборъ сѣна въ 1908 г.

У Ѣ З Д Ы.	Съ заливныхъ луговъ.			Съ незаливныхъ луговъ.			В с е г о.		
	Площадь луговъ въ десятинахъ.	Сборъ.		Площадь луговъ въ десятинахъ.	Сборъ.		Площадь луговъ въ десятинахъ.	Сборъ.	
		Общій.	Съ казен. десят.		Общій.	Съ казен. десят.		Общій.	Съ казен. десят.
			въ пудахъ.			въ пудахъ.			въ пудахъ.
Воронежскій . . .	13803	1939700	140,5	4342	312056	71,9	18145	2251756	124,1
Бирюченскій . . .	3835	509877	133,0	607	34115	56,2	4442	543992	122,5
Бобровскій . . .	12628	1272888	100,8	65990	5151752	78,1	78618	6424640	81,7
Богучарскій . . .	13969	1723771	123,4	56246	3899465	69,3	70215	5623236	80,1
Валуйскій	4339	553294	127,5	9133	886472	97,1	13472	1439766	106,9
Задонскій	4253	839191	197,3	1166	113412	97,3	5419	952603	175,8
Землянскій	1467	173307	118,1	3884	227915	58,7	5351	401222	75,0
Коротоякскій . . .	8837	1341054	151,8	1442	137127	95,1	10279	1478181	143,8
Нижнедѣвицкій . .	3905	400234	102,5	4655	284064	61,0	8560	684298	79,9
Новохоперскій . .	32013	2792008	87,2	6858	499904	72,8	38871	3291912	84,7
Острогожскій . . .	13595	1673417	123,1	26076	1525482	58,5	39671	3198899	80,6
Павловскій	8447	821147	97,2	12195	667100	54,7	20642	1488247	72,2
Итого . .	121091	14039888	115,9	192594	13738864	71,3	313685	27778752	88,6

Сборъ сѣна въ 1908 г. сравнительно съ 1907 г.

	1908 годъ.			1907 годъ.			Въ 1908 г. болѣе (+) или менѣе (—) сравни- тельно съ 1907 г.		
	Площадь луговъ въ десятин.	Сборъ.		Площадь луговъ въ десятин.	Сборъ.		Площадь луговъ въ десятин.	Сборъ.	
		Общій.	Съ казен. десят. Пудовъ.		Общій.	Съ казен. десят. Пудовъ.		Общій.	Съ казен. десят. Пудовъ.
Съ заливныхъ луговъ . . .	121091	14039888	115,9	107461	13592453	126,5	+13630	+447435	-10,6
Съ незалив- ныхъ луговъ	192594	13738864	71,3	221204	16638645	75,2	-28610	-2899781	-3,9
Всего . . .	313685	27778752	88,6	328665	30231098	92,0	-14980	-2452346	-3,4

82837

Арендныя цѣны на сѣнокосы въ отчетномъ году продолжали подниматься и дошли въ среднемъ по губерніи до 34 р. за дес. заливного луга, 22 р.—суходольнаго, 17 р.—степного и 33 р.—посѣв-ного, превысивши цѣны предыдущаго года на 4,8—17,2%, а среднія за послѣдніе 10 л. на 25,0—37,5%. Въ Бирюченскомъ у. сѣяная трава сдавалась по 68 р. десятина. Въ связи съ этимъ цѣна сѣна въ отчетномъ году поднялась по сравненію съ предыдущимъ, именно:

Продажныя цѣны въ коп. за 1 п. сѣна.

Годы.	Заливного.	Суходольнаго.	Степного.	Посѣвного.
1908 . . .	40	46	47	47
1907 . . .	39	39	42	39
Среднія цѣны за 10 л. . .	32	39	36	41

Въ отдѣльныхъ случаяхъ цѣна сѣна доходила до 67 к. за 1 п. суходольнаго и до 62 к. за 1 п. степного сѣна въ Бирюченскомъ у., и до 72 к. за 1 п. посѣвного сѣна въ Острогожскомъ у.

Въ виду такого повышенія цѣнъ на сѣно, естественно увеличивается значеніе соломы, какъ кормового средства. Всего ея собрано было въ отчетномъ году 86.560.167 п. (54.815.142 п. у крестьянъ и 31.745.025 п. у владѣльцевъ); въ томъ числѣ яровой соломы, болѣе цѣнной, какъ кормовое средство, собрано было 29.558.254 п. у крестьянъ и 17.115.186 п. у владѣльцевъ,—всего 46.673.440 п. Сравнительно съ предыдущимъ годомъ сборъ соломы оказался ниже на 13,2 п.,—какъ у крестьянъ, такъ и у владѣльцевъ, съ казенной десятины.

Сборъ соломы въ 1907 и 1908 г.г.

СОБРАНО СОЛОМЫ.		Посѣвная площадь хлѣбовъ, дающихъ солому. Въ десятин.		Общій сборъ соломы.		Сборъ соломы съ каз. дес.			
				П	у	д	о	в	ѣ.
		Крест.	Влад.	Крест.	Влад.	Крест.	Влад.		
Озимыхъ хлѣбовъ	1907 г.	691421	230397	48399207	22113599	70,0	96,0		
	1908 г.	566310	205245	25256888	14629839	44,6	71,0		
Яровыхъ хлѣбовъ	1907 г.	933214	341932	30121468	17291663	32,3	50,6		
	1908 г.	993292	364477	29558254	17115186	29,8	47,0		
Всего	1907 г.	1624635	572329	78520675	39405262	48,3	68,9		
	1908 г.	1559602	569722	54815142	31745025	35,1	55,7		

Градобитія въ отчетномъ году были не такъ значительны и причинили гораздо менѣе вреда, чѣмъ въ предыдущемъ году. Всего пострадало отъ градобитій 20.523,7 дес.—менѣе предыдущаго года на 20.296,3 дес., т. е. почти въ два раза; общій убытокъ опредѣлился въ 836.481 р.—на 393.394 р., или на 32⁰/₀ менѣе чѣмъ въ 1907 г. Наибольшая доля убытковъ падаетъ на у.у.: Нижнедѣвицкій—199.480 р., или 23,9⁰/₀, Валуйскій—157.990 р., или 18⁰/₀ и Коротоякскій—147.710 р., или 17,7⁰/₀ общаго убытка; менѣе другихъ пострадали у.у. Задонскій на 3625 р., или 0,4⁰/₀, и Землянскій—на 1040 р., или на 0,1⁰/₀ общаго убытка; въ Богучарскомъ и Новохоперскомъ у.у. градобитій не было совсѣмъ.

По уѣздамъ размѣръ площади, пострадавшей отъ градобитій, распредѣлился слѣдующимъ образомъ.

У Ѣ З Д Ы.	Выбито и повреждено дес.	% къ общей площади.	У Ѣ З Д Ы.	Выбито и повреждено дес.	% къ общей площади.
Нижнедѣвицкій.	5244	25,6	Бобровскій . . .	1639	8,0
Валуйскій	3755,7	18,3	Бирюченскій . . .	693,5	3,4
Коротоякскій . . .	3719,5	18,1	Павловскій	693	3,4
Воронежскій . . .	2442	11,9	Задонскій	440	2,1
Острогожскій . . .	1854	9,6	Землянскій	43	0,2

Изъ отдѣльныхъ хлѣбовъ наиболѣе пострадали: рожь (8665,3 дес., или 42,2⁰/₀), яровая пшеница (2665,8 дес., или 12,9⁰/₀) и подсолнухъ (2083,5 дес., или 10,2⁰/₀); менѣе—гречиха (1145,1 дес., или 5,6⁰/₀) и ленъ (39,1 дес., или 0,2⁰/₀).

Среди послѣднихъ 10 л. отчетный годъ занимаетъ 6-е мѣсто по величинѣ пострадавшей площади и 4-е по размѣру причиненныхъ градобитіями убытковъ.

Изъ вредныхъ насѣкомыхъ особенно серьезный вредъ хлѣбамъ въ отчетномъ году такъ же, какъ и въ прежніе годы, причинялъ жукъ-

кузька. Опустошительная дѣятельность его наблюдалась во всѣхъ у.у., но главнымъ образомъ въ южныхъ—Богучарскомъ, Острогожскомъ, Павловскомъ, Валуйскомъ и Бирюченскомъ. Наибольше чувствительный вредъ приносилъ *кузька* яровымъ хлѣбамъ—пшеницѣ, овсу и ячменю; озимые хлѣба пострадали отъ него сравнительно мало, потому что, по случаю холодовъ, онъ развился поздно, когда зерно уже достаточно налило и затвердѣло. Кромѣ *кузьки* въ Богучарскомъ у. значительно повредилъ посѣвамъ яровой пшеницы и картофеля *земляной червь*, а въ Бирюченскомъ у. посѣвамъ гречихи *кузнечикъ*. Въ незначительномъ сравнительно количествѣ наблюдались *гессенская муха*, *пруссикъ* и *проволочный червь*. Посѣвамъ подсолнуха въ Бобровскомъ и Новохоперскомъ у.у. въ значительной степени вредилъ *волчокъ*. Кромѣ того немало вреда приносили суслики, распространеніе которыхъ, по мѣстнымъ наблюденіямъ увеличивается съ каждымъ годомъ.

Въ очень сильной степени отъ вредныхъ насѣкомыхъ пострадали въ отчетномъ году сады, гдѣ производили огромныя опустошенія гусеницы *непарнаго шелкопряда*, *яблоновой моли*, *долгоносика*, *плодожорки* и др.; во многихъ мѣстахъ поѣдена была не только завязь на плодовыхъ деревьяхъ, но и самая листва, и деревья часто стояли до конца лѣта совсѣмъ обнаженными. Появленіе гусеницъ наблюдалось и въ лѣсахъ, особенно въ Новохоперскомъ у., гдѣ онѣ въ буквальномъ смыслѣ объѣли всѣ листья. Мѣръ борьбы со всѣми этими врагами сельскаго хозяйства почти не принималось, частью вслѣдствіе незнанія средствъ, а, главнымъ образомъ, вслѣдствіе инертности воронежскихъ хозяевъ, которыхъ даже очевидный убытокъ не въ состояніи побудить къ систематической энергической борьбѣ съ вредными насѣкомыми, такъ какъ этотъ убытокъ они рассчитываютъ обыкновенно наверстать на повышеніи цѣнъ на продукты садоводства.

Весеннія цѣны на рабочія руки продолжали повышаться и стояли въ отчетомъ году на 6,4—13% выше, чѣмъ въ предыдущемъ году, и на 13—26,4% выше сравнительно со средними цѣнами за послѣднее десятилѣтіе.

Весеннія поденныя цѣны на рабочія руки въ рубляхъ.

	Конному.		Пѣшему.		Поденщицѣ.	
	На своихъ харчахъ.	На хозяйскихъ харчахъ.	На своихъ харчахъ.	На хозяйскихъ харчахъ.	На своихъ харчахъ.	На хозяйскихъ харчахъ.
Въ 1908 году	1,34	0,99	0,55	0,42	0,33	0,26
Въ 1907 году	1,22	0,89	0,48	0,38	0,31	0,24

Весеннія сдѣльныя цѣны въ рубляхъ за обработку 1 дес. подь:

	Яровую пшеницу.	Овесъ.	Ячмень.	Просо.	Подсол- нухъ.	Ленъ.	Картофель.
Въ 1908 году	6,61	5,57	5,83	5,28	5,69	5,80	6,78
Въ 1907 году	5,72	5,31	5,43	4,93	5,26	5,93	5,52

Во время уборки хлѣбовъ цѣны на рабочія руки стояли въ отчетномъ году по всѣмъ уѣздамъ губерніи значительно выше предыдущаго года, отчасти вслѣдствіе вздорожанія цѣнъ на продовольственные и кормовые продукты, значительнаго сокращенія рабочаго скота и недостатка рабочихъ рукъ по причинѣ усиленнаго отхода рабочихъ для заработка на сторону, а также вслѣдствіе скопленія въ одно время сельско-хозяйственныхъ работъ по случаю поздняго наступленія весны.

Поденныя цѣны при уборкѣ хлѣбовъ.

		Въ 1908 г.	Въ 1907 г.	За истекшее десятилѣтіе (1899—1908).
Косцу Жницѣ Вязальщицѣ	На	95 к.	99 к.	93 к.
	своихъ	62 к.	62 к.	56 к.
	харчахъ.	57 к.	58 к.	54 к.
Косцу Жницѣ Вязальщицѣ	На	81 к.	84 к.	79 к.
	хозяйскихъ	47 к.	47 к.	44 к.
	харчахъ.	47 к.	50 к.	46 к.

Наивысшая плата косцамъ и вязальщицамъ стояла въ Новохоперскомъ у. (1 р. 18 к. и 83 к. на своихъ харчахъ), а жницамъ въ Коротоякскомъ у. (96 к.). Наименѣе низкія цѣны стояли косцамъ и вязальщицамъ въ Задонскомъ у. (74 к. и 46 к.), а жницамъ въ Задонскомъ, Землянскомъ и Бирюченскомъ у.у. (50 к.).

Сдѣльная, подесятинная плата за уборку хлѣбовъ въ отчетномъ году, за исключеніемъ яровой пшеницы, наоборотъ, понизилась и довольно значительно—отъ 2,8⁰/₀ для овса и до 23,9⁰/₀ для подсолнуха. Объясняется это тѣмъ, что наемъ на сдѣльныя работы производился большею частью зимой, когда подь, вліяніемъ нужды, рабочіе идутъ на большія уступки, чѣмъ въ періодъ самыхъ работъ.

Стоимость сдѣльной уборки за 1 дес. въ рубляхъ:

	Ржи.	Озимой пшеницы.	Яровой пшеницы.	Овса.	Ячменя.	Проса.	Гречихи.	Подсолнуха.
Въ 1908 г.	3,92	3,75	3,48	3,10	3,09	3,06	2,40	4,61
Въ 1907 г.	4,31	3,97	3,44	3,19	3,19	3,21	2,69	6,06
Средняя за десятилѣтіе.	3,97	3,78	3,68	3,16	3,19	3,02	2,61	4,94

Осеннія продажныя цѣны, сравнительно съ 1907 г., подверглись различнымъ измѣненіямъ: ленъ, овесъ, ячмень, просо, пшено, яровая пшеница, рожь и ржаная мука нѣсколько подешевѣли, тогда какъ горохъ, конопля и конопляное масло, а особенно подсолнухъ, подсолнечное масло и картофель значительно повысились въ цѣнѣ; по сравненію же съ средними за послѣднее десятилѣтіе цѣны на всѣ полевые произведенія стояли значительно выше, особенно на рожь и ржаную муку—на 51% и на картофель—на 50%.

НАЗВАНІЕ ПОЛЕВЫХЪ РАСТЕНІЙ И ПРОДУК- ТОВЪ.	Среднія цѣны за пудъ въ копѣйкахъ:			На сколько % цѣны 1907 г. выше (+) или ниже (—) цѣнъ:	
	въ 1908 г.	въ 1907 г.	за десяти- лѣтіе (1899— 1908 г.г.).	1907 г.	среднихъ за 10 лѣтъ.
Рожь	97	99	64	— 2	+ 51
Ржаная мука	110	115	73	— 4	+ 51
Пшеница озимая	122	121	86	+ 0,9	+ 42
„ яровая	118	123	87	— 4	+ 36
Овесъ	64	83	54	— 23	+ 18
Ячмень	76	88	56	— 14	+ 36
Просо	79	86	64	— 8	+ 23
Пшено	140	149	110	— 6	+ 27
Гречиха	95	93	76	+ 2	+ 25
Подсолнухъ	108	81	97	+ 32	+ 11
Конопля	105	97	102	+ 8	+ 3
Масло подсолнечное	534	458	521	+ 17	+ 2
„ конопляное	557	512	563	+ 9	— 1
Ленъ	120	127	126	— 5	— 5
Картофель	33	24	22	+ 37	+ 50
Горохъ	106	101	88	+ 5	+ 20

Цѣны на сѣно вздорожали сравнительно съ 1907 г. на 2,5—20,5% и на 14,6—30,5% по сравненію съ средними цѣнами за послѣднее 10-лѣтіе. Пудъ сѣна стоилъ:

	Заливного.	Суходольнаго.	Степнаго.	Посѣвнаго.
Въ 1908 г.	40 к.	46 к.	47 к.	47 к.
Въ 1907 г.	39 к.	39 к.	42 к.	44 к.

Скотоводство, такъ важное въ сельско-хозяйственномъ обиходѣ, въ отчетномъ году, какъ видно изъ приводимой таблицы, продолжало падать.

Количество скота въ губерніи въ 1908 г.

ГОРОДА И УѢЗДЫ.	Лошадей.	Рогатаго скота.	О В Е Ц Ъ .		Свиней.	Козъ.	В с е г о .	Итого по городу и уѣзду.
			Про- стыхъ.	Тонко- рунныхъ.				
Г. Воронежъ . . .	2302	1165	—	—	611	31	4109	282322
Его уѣздъ . . .	56304	45414	153880	8760	13712	143	278213	
„ Бирючь . . .	187	215	165	—	118	21	706	190606
Его уѣздъ . . .	35201	42916	97349	—	12509	1925	189900	
„ Бобровъ . . .	218	562	—	—	98	7	885	325854
Его уѣздъ . . .	72091	67529	155574	9519	19744	512	324969	
„ Богучаръ . . .	516	408	—	—	175	18	1117	297021
Его уѣздъ . . .	44766	111371	106816	12965	18078	1908	295904	
„ Валуйки . . .	436	595	—	—	250	23	1304	154480
Его уѣздъ . . .	29706	53358	40003	16500	12289	1320	153176	
„ Задонскъ . . .	277	515	—	—	215	50	1057	125567
Его уѣздъ . . .	24795	21535	71673	—	5888	619	124510	
„ Землянскъ . . .	143	165	—	—	79	6	393	218490
Его уѣздъ . . .	48958	40185	121632	450	6499	373	218097	
„ Коротоякъ . . .	79	206	—	—	94	—	379	261636
Его уѣздъ . . .	45420	47238	154433	—	13156	1010	261257	
„ Нижнедѣвицкъ . . .	200	215	—	—	70	3	488	210779
Его уѣздъ . . .	43580	35747	123768	—	6823	373	210291	
„ Новохоперскъ . . .	409	590	14	—	343	72	1428	236895
Его уѣздъ . . .	48300	52326	98896	22965	11600	1380	235467	
„ Острогожскъ . . .	600	602	—	—	379	21	1602	296477
Его уѣздъ . . .	45365	112275	108941	11000	15610	1684	294875	
„ Павловскъ . . .	575	1200	—	—	82	26	1883	124349
Его уѣздъ . . .	26380	41552	35375	5199	12615	1345	122466	
Итого въ городахъ . . .	5942	6438	179	—	2514	278	15351	2724476
Итого въ уѣздахъ . . .	520866	671446	1268340	87358	148523	12592	2709125	
Всего по губерніи . . .	526808	677884	1268519	87358	151037	12870	2724476	

При общей по губерніи убыли скота на 52.300 гол. особенно выдѣлились въ этомъ отношеніи уѣзды: Богучарскій—на 34.472 гол., Бобровскій—на 14.821 гол. и Павловскій—на 9711 гол. Въ четырехъ уѣздахъ, однако, отмѣчается увеличеніе количества скота—въ Воронежскомъ, Коротоякскомъ, Нижнедѣвицкомъ и Острогожскомъ, при чемъ въ первыхъ трехъ оно имѣло мѣсто и въ предыдущемъ году, а въ Острогожскомъ оно только возмѣстило, хотя и не вполне, убыль 1907 года.

Распределение прибыли и убыли скота въ 1908 г.

У ъ З Д Ы.	Общее количество скота.		Сравнительно съ 1907 г. болѣе (+) или менѣе (-) въ 1908 г.
	Въ 1908 г.	Въ 1907 г.	
Воронежскій	282322	269060	+ 13262
Бирюченскій	190606	194594	- 3988
Бобровскій	325854	340675	- 14821
Богучарскій	297021	331493	- 34472
Валуйскій	154480	158610	- 4130
Задонскій	125567	128466	- 2899
Землянскій	218490	227359	- 8869
Коротоякскій	261636	261115	+ 521
Нижнедѣвицкій	210779	206875	+ 3904
Новохоперскій	236895	239249	- 2354
Острогожскій	296477	286220	+ 10257
Павловскій	124349	134060	- 9711
Итого	2724476	2777776	- 53300

Что касается распределения убыли по отдѣльнымъ видамъ животныхъ, то оно, какъ видно изъ нижеслѣдующей таблицы, коснулось всѣхъ видовъ, за исключеніемъ свиней, а болѣе всего овецъ, простыхъ на 20.852 гол. и тонкорунныхъ на 1518 гол., и рогатаго скота на 15.049 гол.

	Числилось въ		Въ 1908 г. болѣе (+) или менѣе (-) сравн. съ 1907 г.	
	1908 г.	1907 г.		
Лошадей	526808	530191	- 3383	
Рогатаго скота	677884	692933	- 15049	
Овецъ {	простыхъ	1268519	1289371	- 20852
	тонкорунныхъ	87358	102538	- 15180
Свиней	151037	148023	+ 3014	
Козъ	12870	14720	- 1850	
Итого	2724476	2777776	- 53300	

Въ частности состояніе **овцеводства** отдѣльно по каждому уѣзду представляется въ слѣдующемъ видѣ:

У ѣ з д ы.	1908 годъ.		1907 годъ.		Въ 1908 г. болѣе (+) или менѣе (—) сравнит. съ 1907 г.	
	О в е ц ь.		О в е ц ь.		О в е ц ь.	
	Прост.	Тонкорунныхъ.	Прост.	Тонкорунныхъ.	Простыхъ.	Тонкорунныхъ.
Воронежскій	153880	8760	147523	8619	+ 6357	+ 141
Бирюченскій	97514	—	96823	—	+ 691	—
Бобровскій	155574	9519	170978	9229	— 15404	+ 290
Богучарскій	106816	12965	119438	22040	— 12622	— 9075
Валуйскій	40003	16500	41471	17908	— 1468	— 1408
Задонскій	71673	—	77149	—	— 5476	—
Землянскій	121632	450	125863	400	— 4231	+ 50
Коротоякскій	154433	—	154483	—	— 50	—
Нижнедѣвицкій	123768	—	117804	—	+ 5964	—
Новохоперскій	98910	22965	99391	23170	— 481	— 205
Острогожскій	108941	11000	98642	11352	+ 10299	— 352
Павловскій	35375	5199	39806	9820	— 4431	— 4621
Итого	1268519	87358	1289371	102538	— 20852	— 15180

Такимъ образомъ, количество простыхъ овецъ, увеличившись въ четырехъ у.у., уменьшилось въ восьми и въ общемъ по губерніи сократилось на 20.852 гол., или на 1,64⁰/₀. Еще значительнѣе сократилось количество овецъ тонкорунныхъ—на 15.180 гол., или на 17,3⁰/₀, увеличившись незначительно только въ трехъ у.у. Главными причинами упадка этой важной отрасли сельско-хозяйственной дѣятельности является уменьшеніе площади выпаса, вслѣдствіе подъема цѣнности распашной земли и ликвидаціи части владѣльческихъ экономій, въ которыхъ исключительно культивируется тонкорунное овцеводство.

Частное коневодство составляетъ въ Воронежской губ. довольно видную и доходную статью сельско-хозяйственной промышленности. Первое мѣсто въ этомъ отношеніи занимаетъ какъ по числу заводовъ, такъ и по количеству производителей Бобровскій у., затѣмъ Землянскій, Воронежскій и Новохоперскій. Въ состояніи частнаго коневодства

въ отчетномъ году, какъ видно изъ прилагаемой таблицы, произошло довольно значительное ухудшеніе, вызванное вѣроятно тѣми же условіями, которыя отмѣчены относительно тонкоруннаго овцеводства. Количество конскихъ заводовъ уменьшилось на 53, число заводчиковъ—на 32, количество матокъ—на 688. Въ особенно значительныхъ размѣрахъ уменьшеніе частнаго коневодства послѣдовало въ у.у. Бобровскомъ и Воронежскомъ; въ Землянскомъ, Новохоперскомъ и Задонскомъ у.у. отмѣчено увеличеніе числа конскихъ заводовъ и производителей. Разводятъ въ Воронежской губ. преимущественно лошади рабочей-битюгской и рысистой породъ; сбываются онѣ на мѣстныхъ ярмаркахъ, а кровныя лошади на заводахъ или на крупныхъ ярмаркахъ сосѣднихъ (Тамбовской и Харьковской) губерній, главнымъ образомъ, мѣстнымъ жителямъ, но идутъ также на пополненіе ремонта въ другія губерніи и даже за границу. Наиболѣе значительныя по своимъ оборотамъ конскія ярмарки Воронежской губ. будутъ указаны ниже.

Ч а с т н ы е к о н с к і е з а в о д ы .

У ъ з д ы .	Число заводовъ въ 1908 г.	Наличные производители.	
		Же- ребцы.	Матки.
Воронежскій	34	54	362
Бирюченскій	1	2	74
Бобровскій	62	106	762
Богучарскій	7	8	67
Валуйскій	3	11	93
Задонскій	10	52	183
Землянскій	48	89	753
Коротоякскій	6	9	33
Нижнедѣвицкій	16	16	125
Новохоперскій	21	39	389
Острогожскій	22	67	237
Павловскій	5	7	56
Итого	235	460	3134

Цѣны на живой скотъ и продукты скотоводства въ отчетномъ году нѣсколько понизились по сравненію съ предыдущимъ, а именно, овцы—на 20⁰/₀, свиньи—на 17⁰/₀, коровы—на 14⁰/₀, крестьянскія рабочія лошади—на 12⁰/₀, владѣльческія—на 7⁰/₀, волы на 4⁰/₀, говядина—на 9⁰/₀, свинина—на 10⁰/₀, масло коровье на 1⁰/₀, конскія кожи—на 12⁰/₀, воловьи—на 6⁰/₀, овчины—на 8⁰/₀. По сравненію съ средними цѣнами за послѣднее десятилѣтіе цѣны отчетнаго года стояли, однако, (за исключеніемъ владѣльческихъ лошадей) значительно выше—на 6—30⁰/₀.

Цѣны на скоть и продукты скотоводства.

	Среднія цѣны въ рубляхъ.		На сколько % цѣны 1908 г. выше или ниже среднихъ за 10 лѣтъ.	
	1908 г.	1907 г.		
Лошади за голову { владѣльческія	75	81	— 1	
{ крестьянскія	51	58	+ 6	
Волю за пару	131	137	+ 25	
Коровы за голову	42	50	+ 13	
Овцы за голову, простыя	5,47	6,80	+ 14	
Свиньи простыя	20	24	+ 25	
Мясо за пудъ {	говяжье	3,82	4,18	+ 29
	баранье	3,97	3,97	+ 28
	свиное	4,67	5,21	+ 30
Сало за пудъ {	говяжье	6,21	6,21	+ 22
	баранье			
	свиное	8,66	9,09	+ 23
Масло коровье за пудъ	12,63	12,77	+ 16	
Кожи за штуку {	конскія	5,90	6,71	+ 21
	воловьи	9,36	9,98	+ 21
Овчины	1,94	1,80	+ 27	
Шерсть мытая за пудъ, простая	12,87	12,85	+ 26	

II.

Обеспеченіе народнаго продовольствія.

Сборъ всѣхъ хлѣбовъ въ губерніи въ 1908 г., за исключеніемъ картофеля и овса, равнялся 60.997.803 пуд. Отдѣльно съ крестьянскихъ земель собрано было 39.027.427 пуд.; за вычетомъ изъ этого количества на посѣвъ 1909 г., приблизительно, 9.835.212 пуд., на продовольственное обеспеченіе крестьянскаго населенія оставалось разнаго хлѣба 29.192.215 п., или по 9,9 п. на чел., и 12.834.989 п. картофеля—по 4,3 п. на чел.

Отдѣльно по уѣздамъ Воронежской губ. степень продовольственнаго обеспеченія крестьянъ хлѣбомъ видна изъ слѣдующей таблицы:

У ѣ з д ы.	Сборъ въ 1908 г.	Посѣвъ на 1909 г.	Оста- токъ.	Крестьян- ское насе- леніе об. п. въ 1908 г.	На 1 д. об. п.				
					1908 г.	1907 г.	1906 г.	1905 г.	1904 г.
					П	у	д	о	в ѣ.
Воронежскій.	2265377	549862	1715515	252285	6,8	22,0	8,6	5,0	20,0
Бирюченскій.	2455570	680709	1774861	284273	6,2	5,9	7,6	2,6	11,1
Бобровскій	5139115	856533	4282582	329252	13,0	5,8	6,0	6,9	21,7
Богучарскій	6446907	2118616	4328291	407193	10,6	9,9	3,3	7,9	26,2
Валуйскій	4440821	1037925	3402896	219664	15,5	9,5	8,6	5,1	15,7
Залонскій	1105859	317717	788142	131864	5,9	16,5	12,8	7,7	21,0
Землянскій.	1601922	505940	1095982	227649	4,8	21,4	12,3	7,0	19,5
Коротоякскій.	3362649	636350	2726299	176022	15,5	21,1	19,0	11,5	25,5
Нижнедѣвицкій.	1864666	676009	1188657	201799	5,9	17,0	9,7	6,6	22,3
Новохоперскій.	4610621	637162	3973459	213502	18,6	20,0	7,7	8,5	26,6
Острогожскій.	3750694	1127957	2622737	304118	8,6	7,6	7,8	5,8	22,3
Павловскій.	1983226	690432	1292794	223083	5,8	7,8	4,9	3,9	21,4
Итого.	39027427	9835212	29192215	2970704	9,9	13,8	8,3	6,5	21,2

Состояніе хлѣбныхъ запасовъ въ общественныхъ магазинахъ, а также размѣры продовольственныхъ капиталовъ въ 1908 г. представляются въ слѣдующемъ видѣ:

У Ѣ З Д Ы.	Нормальный запасъ хлѣбныхъ магазиновъ въ 1908 г., въ пудахъ.			Капитала.	
	Озимаго.	Ярового.	Всего.	Р.	К.
	Воронежскій	497992	248996	746988	39201
Бирюченскій	507414	253668	761082	20653	17
Бобровскій	678125	339077	1017202	57877	20
Богучарскій	952765	476383	1429148	—	—
Валуйскій	427225	260262	687487	45566	40
Задонскій	365147	182573	547720	—	—
Землянскій	482175	241089	723264	53306	40
Коротоякскій	441504	220752	662256	—	—
Нижнедѣвицкій	440291	220145	660436	14788	80
Новохоперскій	513152	241963	755115	6337	70
Острогожскій	713349	343611	1056960	12530	—
Павловскій	485022	217511	702533	—	—
Итого	6504161	3246030	9750191	250261	27

У Ѣ З Д Ы.	Наличность хлѣба въ магазинахъ къ 1 января 1908 г., въ пудахъ.			Капитала.	
	Озимаго.	Ярового.	Всего.	Р.	К.
	Воронежскій	891	—	891	10572
Бирюченскій	54111	4270	58381	14557	40
Бобровскій	11196	993	12189	96932	07
Богучарскій	72975	44355	117330	—	—
Валуйскій	6363	10365	16728	294	24
Задонскій	12619	—	12619	—	—
Землянскій	736	—	736	—	—
Коротоякскій	15510	27997	43507	—	—
Нижнедѣвицкій	748	—	748	—	—
Новохоперскій	23811	11724	35535	6778	81
Острогожскій	34145	15334	49479	4921	61
Павловскій	28459	4965	33424	2000	—
Итого	261564	120003	381567	136056	17

У Ѣ З Д Ы.	Къ 1 января 1908 г. въ долгахъ по ссудамъ за крестьянами состояло хлѣба, въ пудахъ.			Капитала.	
	Озимаго.	Ярового.	Всего.	Р.	К.
	Воронежскій	283396	—	283396	4785
Бирюченскій	843936	287475	1131411	—	—
Бобровскій	789789	216622	1006411	57386	83
Богучарскій	982934	606899	1589833	—	—
Валуйскій	480741	261623	742364	40113	48
Задонскій	327395	3081	330476	—	—
Землянскій	344809	115923	460732	500	—
Коротоякскій	605745	105677	711422	—	—
Нижнедѣвицкій	518367	170489	688856	—	—
Новохоперскій	724256	262309	986565	8501	34
Острогожскій	770345	491701	1262046	13214	74
Павловскій	532911	202221	735132	—	—
Итого	7204623	2724020	9928643	124501	70

Въ теченіе 1908 г. поступило
хлѣба и денегъ въ образованіе
продовольственныхъ запасовъ
и капиталовъ.

У Ѣ З Д Ы.	Хлѣба въ пудахъ.			Капитала.	
	Озимаго.	Ярового.	Всего.	Р.	К.
Воронежскій	366	—	366	1526	08
Бирюченскій	1678	53	1731	—	—
Бобровскій	10800	1868	12668	6183	83
Богучарскій	12803	20029	32832	—	—
Валуйскій	1076	1591	2667	—	—
Задонскій	1865	—	1865	—	—
Землянскій	—	—	—	—	—
Коротоякскій	—	—	—	—	—
Нижнедѣвицкій	—	—	—	—	—
Новохоперскій	4912	1070	5982	1714	32
Острогожскій	4869	7344	12213	2169	95
Павловскій	8713	3964	12677	25	38
Итого	47082	35919	83001	11619	56

Въ теченіе 1908 г. выдано
въ ссуду.

У Ѣ З Д Ы.	Хлѣба въ пудахъ.			Капитала.	
	Озимаго.	Ярового.	Всего.	Р.	К.
Воронежскій.	21	—	21	—	—
Бирюченскій.	7287	1086	8373	—	—
Бобровскій	1650	905	2555	—	—
Богучарскій	51208	28892	80100	—	—
Валуйскій	3187	3043	6230	—	—
Задонскій	86	—	86	—	—
Землянскій	—	—	—	—	—
Коротоякскій.	1167	—	1167	—	—
Нижнедѣвицкій	29	—	29	—	—
Новохоперскій.	891	396	1287	—	—
Острогожскій.	17829	6272	24101	—	—
Павловскій	14590	1645	16235	1831	69
Итого	97945	42239	140184	1831	69

Сравнительно съ предыдущимъ годомъ наличность хлѣбныхъ за-
пасовъ къ 1 января 1909 г. уменьшилась на 73.907 п., а сумма
наличнаго продовольственнаго капитала увеличилась на 9640 р. 40 к.

У ъ з д ы.	Наличность хлѣба въ магази- нахъ къ 1 января 1909 г., въ пудахъ.			Капитала.	
	Озимаго.	Ярового.	Всего.	Р.	К.
	Воронежскій.	1236	—	1236	12098
Бирюченскій.	48502	3237	51739	14557	40
Бобровскій	20346	1956	22302	103115	90
Богучарскій	29294	28419	57713	—	—
Валуйскій	3823	8688	12511	147	86
Задонскій	14398	—	14398	—	—
Землянскій	736	—	736	—	—
Коротоякскій	14343	27997	42340	—	—
Нижнедѣвицкій.	718	—	718	—	—
Новохоперскій.	26474	10641	37115	8492	04
Острогожскій.	22049	14937	36986	7091	56
Павловскій	22582	7284	29866	193	69
Итого	204501	103159	307660	145696	57

Количество хлѣба и капитала, состоявшихъ въ ссудахъ и недоимкахъ къ 1 января 1909 г., сравнительно съ предыдущимъ годомъ уменьшилось: озимаго хлѣба на 165.690 п., ярового— на 101.546 п. и капитала на 41.432 р. 24 к.

Къ 1 января 1909 г. въ ссудахъ и недоимкахъ состояло.

У ъ з д ы.	Благонадежныхъ къ поступленію.			Неблагонадежныхъ къ поступленію.			Капитала.			
	Хлѣба въ пудахъ.			Капита- ла.		Хлѣба въ пудахъ.			Капита- ла.	
	Озимаго.	Ярового.	Всего.	Р.	К.	Озимаго.	Ярового.	Всего.	Р.	К.
Воронежск.	281283	—	281283	12376	41	—	—	—	—	—
Бирюченск.	688193	244508	932701	—	—	161474	44001	205475	—	—
Бобровскій.	761917	197498	959415	21017	80	9361	18161	27522	—	—
Богучарскій	894786	567128	1461914	—	—	135458	65185	200643	—	—
Валуйскій .	454886	256924	711810	31033	30	28156	6151	34307	—	—
Задонскій .	327395	3081	330476	—	—	—	—	—	—	—
Землянскій	115672	—	115672	536	—	—	—	—	—	—
Коротоякск.	550579	51347	601926	—	—	56332	54330	110662	—	—
Нижнедѣв.	446435	113061	559496	—	—	71961	57428	129389	—	—
Новохопер.	701796	250677	952473	7001	16	14422	4354	18776	—	—
Острогож.	604360	405839	1010199	11044	79	184970	81077	266047	60	—
Павловскій.	498597	194516	693113	—	—	50900	7208	58108	—	—
Итого.	6325899	2284579	8610478	83009	46	713034	337895	1050929	60	—

Всего къ 1 янв. 1909 г. въ ссудахъ и недоимкахъ состояло: озимаго хлѣба 7.038.933 п. и ярового—2.622.474 п.; капитала— 83.069 р. 46 к.

Губернскаго продовольственнаго капитала къ 1 января 1908 г. состояло наличными деньгами 64.044 р. 47 к. и 0/о-ми бумагами 200 р.; въ теченіе отчетнаго года поступило на приходъ 255.246 р.

39 к.; израсходовано 147.093 р. 76 к. Къ 1 января 1909 г. состояло деньгами 172.197 р. 10 к. и ⁰/₀-ми бумагами 200 р. Въ продовольственную кампанію 1907—1908 г. приобрѣтено хлѣба за счетъ суммъ имперскаго капитала: 8994 п. посѣвного озимаго, 368.466 п. 38 ф. продовольственного и 537.420 п. 19 ф. посѣвного ярового,—всего на сумму 1.035.087 р. 39 к.; за счетъ губернскаго капитала приобрѣтено: 7364 п. продовольственного хлѣба и 58.529 п. 5 ф. ярового,—на сумму 91.044 р. 63 к. Выдано населенію хлѣба: на продовольствіе 334.349 п. 25 ф. и на обсѣменение полей—озимаго 8994 п. и ярового 589.871 п. 15 ф.

Сословные продовольственные капиталы мѣщанскихъ и цеховыхъ обществъ за 1908 годъ.

НАЗВАНІЕ ГОРODOBЪ.	Къ 1 января 1908 г. состояло.						Поступило въ 1908 году.						Израсходовано.		Къ 1 января 1909 г. состоить.					
	Налицо.		Въ долгахъ, ссудахъ и недоимкахъ.		ВСЕГО.		0/0 и дру- гихъ посту- пленій.		Въ возвратъ ссудъ.		ВСЕГО				Налицо.		Въ долгахъ, ссудахъ и недоимкахъ.		ВСЕГО.	
	Р.	К.	Р.	К.	Р.	К.	Р.	К.	Р.	К.	Р.	К.			Р.	К.	Р.	К.	Р.	К.
Воронежъ .	28055	95	4000	—	32055	95	2364	—	—	—	2364	—	1018	89	29401	06	4000	—	33401	06
Бирючъ . .	3600	—	403	50	4003	50	454	60	—	—	454	60	204	60	3850	—	403	50	4253	50
Бобровъ .	2405	24	—	—	2405	24	286	80	—	—	286	80	127	31	2564	73	—	—	2564	73
Богучаръ . .	1585	38	—	—	1585	38	1758	12	—	—	1758	12	1698	27	1645	23	—	—	1645	23
Валуйки . .	657	48	552	69	1210	17	22	80	—	—	22	80	—	—	680	28	552	69	1232	97
Задонскъ .	5169	42	—	—	5169	42	694	60	—	—	694	60	536	56	5327	46	—	—	5327	46
Землянскъ.	7	57	1239	60	1247	17	—	—	—	—	—	—	—	—	7	57	1239	60	1247	17
Коротоякъ.	532	84	—	—	532	84	—	—	—	—	—	—	—	—	532	84	—	—	532	84
Нижнедѣв.	710	94	65	47	776	41	—	—	—	—	—	—	—	—	710	94	65	47	776	41
Новохопер.	2781	98	—	—	2781	98	—	—	—	—	—	—	—	—	2781	98	—	—	2781	98
Острогож.	4877	03	—	—	4877	03	283	75	—	—	283	75	—	—	5160	78	—	—	5160	78
Павловскъ.	2093	56	—	—	2093	56	157	27	—	—	157	27	76	95	2173	88	—	—	2173	88
Итого . .	52477	39	6261	26	58738	65	6021	94	—	—	6021	94	3662	58	54836	75	6261	26	61098	01

Отхожіе промыслы. Въ отчетномъ году наблюдался усиленный отходъ сельско-хозяйственныхъ рабочихъ изъ Воронежской губ. въ обычные мѣста отхода—губ. Черноморскую, Ставропольскую, Астраханскую, въ области Кубанскую и Войска Донскаго, а также на Кавказъ. Помимо мужчинъ отправлялись въ большомъ количествѣ на

отхожіе промыслы и женщины, главнымъ образомъ, на свекловичныя плантаціи въ Кіевскую губ. и на табачныя на Кавказъ и въ Кубанскую область. Главною причиною усиленнаго отхода являлся недородъ хлѣба въ 1907 г. и плохіе виды на урожай 1908 г., а съ другой стороны обычная нужда многочисленнаго безземельнаго или малоземельнаго населенія губерніи, для которыхъ отхожіе заработки являются необходимымъ подспорьемъ въ хозяйствѣ.

Результаты отхода въ отчетомъ году нельзя назвать удачными; заработки были нѣсколько лучше, чѣмъ въ 1907 г., но сами по себѣ, за рѣдкими исключеніями, оказались малоудовлетворительными. Важнѣйшею изъ причинъ, обусловившихъ это явленіе, былъ неудовлетворительный урожай во многихъ мѣстахъ, куда рабочіе являлись на заработки, а вмѣстѣ съ тѣмъ и чрезмѣрный наплывъ рабочихъ. Нельзя также не указать на расширяющееся съ каждымъ годомъ на югѣ Россіи распространеніе сельскохозяйственныхъ орудій, которыя сильно понижаютъ спросъ на рабочія руки и позволяютъ обходиться мѣстными силами. Не малый вредъ пришлымъ рабочимъ приносили беспорядки въ работахъ, вызываемые вошедшими въ моду забастовками, отъ которыхъ рабочимъ приходилось нерѣдко бѣжать со слѣдами побоевъ и искать болѣе покойныхъ мѣстъ для работы, что далеко не всегда удавалось. Наконецъ, успѣху заработка мѣшали свирѣпствовавшія на мѣстахъ работъ эпидеміи тифа, лихорадки и др. болѣзни, а также опасеніе холеры. Неудаченъ былъ въ большинствѣ случаевъ заработокъ и другой категоріи рабочихъ — фабрично-заводскихъ и разнаго рода ремесленниковъ — что обуславливалось ослабленіемъ фабрично-промышленной дѣятельности въ послѣдніе годы подъ вліяніемъ не вполне еще улегшагося политическаго броженія, а съ другой стороны вздорожаніемъ жизненныхъ продуктовъ, сводившимъ на *нѣтъ* даже повышенную заработную плату. «Что заработаешь, то все почти тратишь на содержаніе и приходишь домой съ пустыми руками», часто говорили возвращавшіеся изъ отхожихъ промысловъ рабочіе.

Въ отдѣльныхъ случаяхъ, при стеченіи благопріятныхъ условій, получались, конечно, и очень хорошіе заработки; но въ общемъ результатъ отхожихъ промысловъ въ отчетномъ году опредѣлился слѣдующимъ образомъ.

Распределеніе заработка въ ‰.

	Хорошій.	Средній.	Плохой.
Въ 1908 году . .	22	29	49
„ 1907 году . .	18	38	44

Промышленность заводская и фабричная.

Въ отчетномъ году въ губерніи насчитывалось 5503 фабрикъ, заводовъ и разнаго рода мелкихъ промышленныхъ заведеній,—на 330 заведеній болѣе предыдущаго года; въ общей сложности ими обработано различныхъ продуктовъ на 27.973.724 р., болѣе 1907 г. на 202.138 р.; работало во всѣхъ заведеніяхъ 19.801 чел., болѣе предыдущаго года на 721 чел.

По городамъ и уѣздамъ указанное количество промышленныхъ заведеній, сумма ихъ производительности и количество рабочихъ распредѣлялись слѣдующимъ образомъ.

Г О Р О Д А.	1908 годъ.				1907 годъ.		
	Число промыш- ленныхъ заведе- ній.	Сумма произво- дительно- сти въ рубляхъ.	Средняя произво- дительно- сть на 1 заве- ніе.	Число рабочихъ. На 1 заве- деніе.	Средняя произво- дительно- сть на 1 за- веденіе.	Число рабо- чихъ на 1 за- веденіе.	
Воронежъ	81	7278406	89857	2519	31,0	103504	34,3
Бирючъ	5	295260	59052	52	14,0	92047	14,0
Бобровъ	13	247800	19062	76	5,8	17707	5,2
Богучаръ	13	4360	335	32	2,2	342	2,3
Валуйки	10	2522000	252200	404	40,4	273714	48,0
Задонскъ	13	20980	1615	36	2,8	1714	3,7
Землянскъ	—	—	—	—	—	—	—
Коротоякъ	4	849085	212146	107	26,8	187875	33,3
Нижнедѣвицкъ	8	27130	3366	19	2,4	3338	2,1
Новохоперскъ	22	32600	1482	93	4,2	1052	4,3
Острогожскъ	5	2208	442	17	3,4	393	2,8
Павловскъ	23	134550	5850	107	4,7	1134	5,1
Итого	197	11414379	57941	3462	17,6	61155	19,0
У Ѣ З Д Ы.							
Воронежскій	936	2154644	2307	4015	4,3	3285	5,9
Бирюченскій	311	2048180	6586	1240	4,0	6873	2,5
Бобровскій	310	4688816	15126	2179	7,0	13153	6,0
Богучарскій	350	130862	374	613	1,8	820	1,5
Валуйскій	143	267728	1872	515	3,6	3853	3,1
Задонскій	621	900472	1432	1214	1,9	1394	1,9
Землянскій	360	903825	2511	1167	3,2	3390	3,2
Коротоякскій	255	248258	974	645	2,5	704	2,5
Нижнедѣвицкій	762	292320	384	912	1,2	396	1,2
Новохоперскій	700	1922550	2747	1350	1,9	2576	2,0
Острогожскій	322	2653373	8240	1466	4,6	8529	1,2
Павловскій	236	348317	1476	1023	4,3	1395	4,2
Итого	5306	16559345	2121	16339	3,1	3311	3,1

Сравнительно съ 1907-мъ г. количество промышленныхъ заведеній по городамъ Воронежской губ. увеличилось, какъ видно изъ приведенныхъ таблицъ, на 13, а сумма ихъ производительности на 161.799 р.; количество рабочихъ въ то же время нѣсколько понизилось (на 37 чел.), т. е. трудъ ихъ въ отчетномъ году сталъ нѣсколько продуктивнѣе, чѣмъ въ предыдущемъ.

Изъ городовъ губерніи первое мѣсто въ промышленномъ отношеніи, какъ и прежде, занималъ безспорно г. Воронежъ. Изъ его промышленныхъ заведеній наиболѣе выдѣлялись тѣ же, что и въ 1907 г., т. е.: 3 паровыхъ мукомольныхъ мельницы съ общеою производительностью на 2.500.000 р. при 300 рабочихъ; 4 маслобойныхъ завода съ 170 рабочими и общимъ производствомъ на 1.240.000 р.; 1 заводъ сельско-хозяйственныхъ машинъ и орудій (произв. на 700.000 р., рабоч. 675 чел.); 1 винокуренный заводъ (450.000 р. при 45 рабоч.); 1 табачная фабрика (175.000 р. и 60 рабоч.); 3 свѣчно-воскобойныхъ завода (общая производительность 463.504 р. при 55 рабоч.); 12 типографій и литографій (общее производство на 655.952 р. при 416 раб.); 14 кондиторскихъ и пряничныхъ заведеній (209 рабоч. и 381.500 р. общей производительности); 1 чугунно-литейный заводъ съ производствомъ на 90.000 р. при 75 рабоч.; 1 пиво-медоваренный заводъ (50.000 р. при 152 рабоч.) и 1 стружечный заводъ (50.000 р. и 30 рабоч.). Сравнительно съ 1907 годомъ, количество промышленныхъ заведеній увеличилось на 5, но количество рабочихъ уменьшилось на 89 чел., а сумма производительности на 587.919 р. (7.278.406 р. противъ 7.866.325 р. предыдущаго года). Последнее явленіе стоитъ въ связи, главнымъ образомъ, съ упадкомъ за недостаткомъ продукта дѣятельности паровыхъ мельницъ (на 500.000 р.) и маслобойныхъ заводовъ (на 185.000 р.), а также съ прекращеніемъ работъ на чугунно-литейномъ заводѣ среди отчетнаго года. Увеличилась производительность завода сельско-хозяйственныхъ орудій (на 50.000 р.) и типографій (на 110.000 р.) частью, быть можетъ, вслѣдствіе увеличенія количества работы, а частью вслѣдствіе повышенія цѣнности этихъ работъ.

Уѣздные города по числу промышленныхъ заведеній располагались въ отчетномъ году въ слѣдующемъ нисходящемъ порядкѣ:

Г О Р О Д А.	Число заведеній.	Г О Р О Д А.	Число заведеній.
Павловскъ	23	Валуйки	10
Новохоперскъ	22	Нижнедѣвицкъ	8
Бобровъ	13	Бирючь	5
Богучаръ	13	Острогожскъ	5
Задонскъ	13	Коротоякъ	4

По суммъ производительности:

Валуйки . . . 2.522.000 р. *)	Новохоперскъ . . . 32.600 р.
Коротоякъ . . . 849.085 р.	Нижнедѣвицкъ . . . 27.130 р.
Бирючь . . . 295.260 р.	Задонскъ . . . 20.980 р.
Бобровъ . . . 247.800 р.	Богучаръ . . . 4.360 р.
Павловскъ . . . 134.550 р.	Острогожскъ . . . 2.208 р.

Г. Землянскъ выдѣлился, какъ и прежде, полнымъ отсутствіемъ промышленныхъ заведеній.

По суммѣ производительности въ уѣздныхъ городахъ выдѣлялись 7 маслобойныхъ заводовъ: 1 въ г. Бирючь съ производительностью на 290.000 р. при 36 рабоч., 1 въ г. Бобровѣ (200.000 р. и 44 рабоч.), 2 въ г. Валуикахъ (общая производительность на 1.006.800 р. при 158 рабоч.), 2 въ г. Коротоякѣ (общая производительность на 844.085 р. при 103 рабоч.) и 1 въ г. Павловскѣ (30.000 р. и 18 рабоч.); 1 мукомольная мельница въ г. Валуикахъ (100.000 р. и 30 рабоч.); 1 мыловаренный заводъ въ г. Павловскѣ (30.500 р. и 6 рабоч.) и 1 пиво-медоваренный тамъ же (35.500 р. и 8 рабоч.).

Въ уѣздахъ число промышленныхъ заведеній увеличилось на 317, количество рабочихъ на 758 чел., а производительность только на 40.339 р. По общей суммѣ производительности уѣзды располагались въ слѣдующемъ нисходящемъ порядкѣ:

У Ѣ З Д Ы.	Сумма произ- водительности въ рубляхъ.	У Ѣ З Д Ы.	Сумма произ- водительности въ рубляхъ.
Бобровскій . . .	4.688.816	Задонскій . . .	900.472
Острогожскій . . .	2.653.373	Павловскій . . .	348.317
Воронежскій . . .	2.154.644	Нижнедѣвицкій . . .	292.320
Бирюченскій . . .	2.048.180	Валуискій . . .	267.728
Новохоперскій . . .	1.922.550	Коротоякскій . . .	248.258
Землянскій . . .	903.825	Богучарскій . . .	130.862

Главными отраслями обрабатывающей промышленности оставались, какъ и въ прежніе годы, маслобойное и мукомольное дѣло, сахаровареніе и винокуреніе.

Всѣхъ маслобойныхъ заводовъ въ губерніи въ отчетномъ году дѣйствовало 458 при 2362 рабоч. и 7.956.643 р. общей производительности; изъ нихъ въ уѣздахъ дѣйствовало 443 завода, выработавшихъ въ общей сложности масла на 4.350.398 р. при 1809 рабоч. Заводовъ, такимъ образомъ, функционировало менѣе предыдущаго года на 49, рабочихъ было менѣе на 317 чел., но производительность

*) Если не считать казеннаго виннаго склада, производительность котораго опредѣлилась въ 1.150.000 р., промышленными заведеніями г. Валуекъ выработано было въ общей сложности продуктовъ на 1.372.000 р.

оказалась больше на 1.233.758 р., что объясняется, однако, не увеличеніемъ количества выработаннаго продукта, а вздорожаніемъ его рыночной цѣнности. Въ уѣздахъ наиболѣе крупныя маслобойныя заводы находились въ Бирюченскомъ у., именно: 4 въ слоб. Алексѣевкѣ съ общемою производительностью на 625.000 р., 1 въ сл. Дмитріевкѣ съ производствомъ на 175.000 р., 1 въ сл. Засоснѣ—на 150.000 р., 1 въ сл. Бирючковой—на 180.000 р. и 1 въ хут. Новая Мельница—на 100.000 р. Въ Бобровскомъ у. производствомъ масла выдѣлилась сл. Бутурлиновка, на 7 заводахъ которой выработано было масла на 1.197.209 руб.

Паровыхъ мельницъ въ отчетномъ году дѣйствовало въ губерніи 143; продуктовъ выработано было ими на 6.650.195 р. (менѣе предыдущаго года на 499.299 р.) при 1435 рабоч.; наиболѣе выдающеюся изъ нихъ,—въ сл. Бутурлиновкѣ Бобров. у., выработано было продуктовъ на 1.800.000 р.

Сахарныхъ заводовъ въ губерніи функционировало, какъ и въ предыдущемъ году, 7 при 1911 рабоч.; въ общей сложности ими выработано продукта на 3.563.160 р. (менѣе 1907 г. на 994.658 р.).

Винокуренныхъ заводовъ дѣйствовало 29 (на 1 болѣе 1907 г.) съ 983 рабоч. и общимъ производствомъ на 2.650.949 р. (болѣе предыдущ. г. на 990.435 р.).

Анисовое производство, центромъ котораго до сихъ поръ являлась Воронежская губ., въ отчетномъ году нѣсколько понизилось; дѣйствовало анисовыхъ заводовъ только 2—въ Бирюченскомъ у. съ общимъ производствомъ на 120.000 р., при чемъ заводъ въ сл. Дмитріевкѣ выработалъ аниса на 110.000 р.

По отдѣльнымъ группамъ производства, сведеннымъ по роду перерабатываемыхъ продуктовъ, состояніе обрабатывающей промышленности въ губерніи представляется въ слѣдующемъ видѣ:

	Число заводовъ.	‰ отношеніе къ общему числу заводовъ.	Общая сумма производительности въ рубляхъ.	Средняя производительность въ рубляхъ.	Сравнит. съ 1907 г. болѣе (+) или менѣе (—) въ 1908 г.	
					Число заводовъ.	Общая сумма производительности.
1) Фабрики и заводы, обдѣлывающіе животные продукты	403	7,3	1081957 3,9‰	2685	+ 21	— 34395
2) Фабрики и заводы, обдѣлывающіе растительные продукты	3510	63,8	24078203 86,1‰	6860	+ 374	+324211
3) Фабрики и заводы, обдѣлывающіе ископаемые продукты	1469	26,7	796334 2,8‰	542	— 64	—208906
4) Смѣшанныя производства	121	2,2	2017230 7,2‰	16671	— 1	+121228
Всего	5503	100,0	27973724 100,0‰	5083	+ 330	+202138

Доминирующее положеніе среди разнаго рода промышленныхъ заведеній занимали, такимъ образомъ, попрежнему заведенія, обрабатывающія растительные продукты; число ихъ увеличилось въ отчетномъ году на 374 и достигало 3510, или 63,8% всѣхъ промышленныхъ заведеній въ губерніи; сумма производительности ихъ равнялась 24.078.203 р. (на 324.211 р. болѣе предыдущаго года), или 86,1% общей производительности. Слѣдующее мѣсто по суммѣ производительности (7,2%) занимали смѣшанныя производства; они выработали продуктовъ на 2.017.230 р. (болѣе 1907 г. на 121.228 р.); третье мѣсто принадлежало фабрикамъ и заводамъ, обрабатывавшимъ животные продукты; они дали уменьшеніе продуктивности на 34.395 р. Менѣе всего развито въ губерніи обрабатываніе ископаемыхъ продуктовъ; въ общей сложности 1469 зав. этого рода выработали продуктовъ только на 796.334 р., уменьшивъ, такимъ образомъ, производство на 208.906 р.

IV.

Т о р г о в л я.

О числѣ торговыхъ документовъ, выданныхъ на 1908 г. и суммѣ сбора за нихъ по Воронежской губерніи сравнительно съ 1907 г. можно судить по даннымъ слѣдующей таблицы.

Названіе торговыхъ документовъ.	Выдано торговыхъ документовъ по Положен. о госуд. пром. налогѣ.						Въ 1908 году болѣе (+) или менѣе (—).			
	На 1907 годъ.			На 1908 годъ.						
	Число документовъ.	Сумма.		Число документовъ.	Сумма.		Число документовъ.	Сумма.	Число документовъ.	Сумма.
		Р.	К.		Р.	К.				
СВИДѢТЕЛЬСТВЪ.										
Для торговыхъ предприятий:										
1 разряда	48	25086	—	52	26665	2	+	4	+1579	2
На складочныя помѣщенія . . .	43	1140	—	34	1215	—	—	9	+ 75	—
2 разряда	2046	117904	—	2041	119475	52	—	5	+1571	52
На складочныя помѣщенія . . .	123	1326	—	112	1218	50	—	11	— 107	50
3 разряда	7209	76164	50	7105	75647	90	—	104	— 516	60
На складочныя помѣщенія . . .	70	130	—	48	123	—	—	22	— 7	—
4 разряда	4902	21454	75	4842	20752	—	—	60	— 702	75
На развозный торгъ	65	1248	—	69	1247	—	+	4	— 1	—
На разносный торгъ	234	1152	—	217	1075	—	—	17	— 77	—
Итого	14740	245605	25	14520	247418	94	—	220	+1813	69

Названіе торговых документовъ.	Выдано торговых документовъ по Положен. о госуд. пром. налогѣ.						Въ 1908 году болѣе (+) или менѣе (—).	
	На 1907 годъ.			На 1908 годъ.			Число документовъ.	Сумма.
	Число документовъ.	Сумма.		Число документовъ.	Сумма.			
		Р.	К.		Р.	К.	Р.	К.
Для промышленныхъ предприятий:								
1 разряда	4	5500	—	4	5850	—	+ 350	—
2 разряда	6	4350	—	4	3500	—	— 2	— 850
3 разряда	18	8300	—	18	9900	—	—	+1600
4 разряда	64	8930	—	60	8775	—	— 4	— 155
5 разряда	68	3149	—	73	3530	—	+ 5	+ 381
6 разряда	128	1475	—	142	1585	—	+ 14	+ 110
7 разряда	321	1935	50	310	1820	—	— 11	— 115
8 разряда	376	1174	—	425	1189	—	+ 49	+ 15
Итого	985	34813	50	1036	36149	—	+ 51	+1335
Для ярмарочной торговли:								
1) Для оптовой	—	—	—	—	—	—	—	—
2) Для розничной	—	—	—	—	—	—	—	—
Для паровыхъ судовъ	—	19	15	—	—	—	—	— 19
Итого	—	19	15	—	—	—	—	— 19
Для личныхъ промысловыхъ занятій:								
1 разр.—взносы безъ выборки торговыхъ документовъ	—	7128	28	—	4808	12	—	—2320
2 разр.—для экспедиторовъ	—	—	—	—	—	—	—	—
3 разр.—для биржевыхъ маклеровъ и нотариусовъ	1	75	—	3	187	50	+ 2	+ 112
4 разр.—для инспекторовъ, агентовъ и прочихъ торговыхъ посредниковъ	39	455	—	22	330	—	— 17	— 125
5 разр.—для приказчиковъ 1 кл.	1026	10443	50	978	9862	—	— 48	— 581
6 разр.—для комми-воажеровъ	10	500	—	9	350	—	— 1	— 150
7 разр.—для приказчиковъ 2 кл.	1575	6799	—	1608	6985	—	+ 33	+ 186
Итого	2651	25400	78	2620	22522	62	— 31	—2878
Сословныя купеческія свидѣтельства:								
1-й гильдіи	24	1800	—	24	1850	—	—	+ 50
2-й гильдіи	303	9165	—	291	8840	—	— 12	— 325
Итого	327	10965	—	315	10690	—	— 12	— 275
В С Е Г О	18703	316803	68	18491	316780	56	—212	— 23

Въ предыдущемъ году отмѣчено было уменьшеніе количества выбранныхъ торговыхъ документовъ при нѣкоторомъ увеличеніи вырученной за нихъ суммы; въ отчетномъ году, какъ видно изъ приведенной таблицы, уменьшилось не только количество выбранныхъ торговыхъ документовъ, но и сумма поступленій за нихъ, хотя въ очень незначительной степени — на 23 р. 12 к.

Ярмарочные обороты въ отчетномъ году, въ связи съ недостаточнымъ урожаемъ и упадкомъ скотоводства, испытали нѣкоторое незначительное, впрочемъ, пониженіе. Всего на 700 ярмарокъ въ губерніи (менѣе предыдущаго года на 4) привезено было товаровъ на 15.486.683 руб.,— менѣе 1907 г. на 230.044 р.,—а продано на 7.089.043 р., на 207.382 р. менѣе, чѣмъ въ предыдущемъ году. Колебанія оборотовъ по отдѣльнымъ городамъ и уѣздамъ представляютъ очень пеструю картину, при чемъ въ большинствѣ случаевъ замѣчается даже нѣкоторый подъемъ ярмарочной торговли (въ 15 случ. изъ 24). Пониженіе общей суммы оборота обусловилось, главнымъ образомъ, крупнымъ пониженіемъ ихъ въ Богучарскомъ у., гдѣ ярмарочная торговля развита по преимуществу. Въ 1907 г. здѣсь насчитывалось 13 ярмарокъ съ оборотомъ свыше 100.000 р.; въ отчетномъ году ихъ было только 6. Общее количество ярмарокъ осталось въ уѣздѣ почти прежнее, но товаровъ привезено было на 751.574 р., а продано на 390.182 р. менѣе, чѣмъ въ 1907 г. Объясняется это явленіе съ одной стороны тѣмъ, что населеніе этого уѣзда особенно обезсилено въ своей покупной способности бывшими нѣсколько лѣтъ подрядъ неурожаями, а съ другой стороны тѣмъ, что главнымъ предметомъ ярмарочной торговли здѣсь является скоть, который за неимѣніемъ корма убивали большею частью на мясо и сбывали на смежныхъ рынкахъ, почему количество его на ярмаркахъ и понизилось въ очень значительной степени.

Наоборотъ, повышенной ярмарочной торговлею выдѣлялся Острогжскій уѣздъ—на 108.535 р. по привозу и на 102.442 р. по продажѣ товаровъ.

По отдѣльнымъ городамъ и уѣздамъ обороты ярмарочной торговли въ отчетномъ году выражались слѣдующими данными.

	Общее число ярмарокъ.	На какую	На какую	Сравнит. съ 1907 г. бо-			
		сумму привезено	сумму продано	лѣе (+) или менѣе (—) привезено	продано		
		ТОВАРОВЪ.		ТОВАРОВЪ.			
		ВЪ РУБЛЯХЪ.					
Въ г. Воронежѣ	7	490000	321500	+	7000	—	8500
Въ его уѣздѣ	20	616300	232200	+	232950	+	26900
Въ г. Бирючѣ	6	93700	36400	+	700	+	1900
Въ его уѣздѣ	66	1521855	1209575	—	80208	—	26025
Въ г. Бобровѣ	3	131700	70500	—	8300	+	500
Въ его уѣздѣ	32	473740	204391	+	61720	+	34279
Въ г. Богучарѣ	6	378000	163400	+	21000	+	15200
Въ его уѣздѣ	128	2817679	1304306	—	751574	—	390182
Въ г. Валуйкахъ	6	105500	46950	+	20000	+	15100
Въ его уѣздѣ	91	1674145	556910	—	9870	+	25581
Въ г. Задонскѣ	4	152800	59700	+	63800	+	9700
Въ его уѣздѣ	19	254110	98550	+	39890	+	24300
Въ г. Землянскѣ	2	250400	135251	—	—	+	2900
Въ его уѣздѣ	32	596100	289235	+	76140	—	79340
Въ г. Коротоякѣ	2	32600	13200	+	2600	—	4800
Въ его уѣздѣ	19	380300	165886	—	48758	+	6588

	Общее число ярмарокъ.	На какую	На какую	Сравнит. съ 1907 г. бо-			
		сумму привезено	сумму продано	лѣе (+) или менѣе (-)	привезено продано		
		т о в а р о в ъ .		т о в а р о в ъ .			
		В ъ р у б л я х ъ .					
Въ г. Нижнедѣвицкѣ	5	642000	221400	+	142000	+	71161
Въ его уѣздѣ	33	261950	151700	+	8050	+	49150
Въ г. Новохоперскѣ	3	61500	13200	+	1500	+	200
Въ его уѣздѣ	68	452980	146375	-	13370	-	20025
Въ г. Острогожскѣ	3	835836	215790	+	4146	-	4779
Въ его уѣздѣ	88	1747747	691965	+	108535	+	102442
Въ г. Павловскѣ	4	717000	338000	-	63000	-	57000
Въ его уѣздѣ	53	798741	402659	-	44995	-	2632
И т о г о	700	15486683	7089043	-	230044	-	207382

Наиболѣе крупныя ярмарки (съ привозомъ товаровъ на сумму не менѣе 100.000 руб.) числомъ 35, были слѣдующія:

НАЗВАНІЕ ЯРМАРОКЪ	Гдѣ бываютъ.	На какую сумму.		Главный предметъ торговли.	
		Приве- зено	Про- дано		
1) Всеѣдная	г. Воронежъ	120000	70000	Лошади.	
2) Никольская (зимняя).	" "	150000	105000	Лошади и сельско- хоз. издѣлія.	
Воронежскій у.					
3) Никольская	с. Шукавка	150000	9000	Лошади.	
4) Въ день 40 мучениковъ	пос. Московскій	200200	90200	Скотъ и сельско- хоз. издѣлія.	
Бирюченскій у.					
5) Алексѣевская	сл. Алексѣевка	120000	115000	Мануфактурн. товаръ.	
6) Крестовоздвиженская	" "	750000	740000	Зерно.	
7) Ильинская	Ильинка	100000	80000	Рогат. скотъ, ло- шади и мануфа- ктурн. товаръ.	
8) Ильинская	г. Богучаръ	185000	88000	} Скотъ.	
Богучарскій у.					
9) Никольская	сл. Ширяева	130000	85000		
10) Петропавловская	" Смаглѣевка	193200	100100		
11) Ильинская	" Калачь	200000	150000		
12) Преображенская	" Талы	100000	43000	} Скотъ.	
13) Успенская	" Калачь	100000	54000		
14) Фоминская	" "	100000	45000		
15) Дмитріевская	" Константиновка	140000	60000	"	
Валуйскій у.					
16) Преполовенская	сл. Вейделевка	120000	25000	Рогат. скотъ, ло- шади и овцы.	
17) Смоленская	" "	160000	24000	} Красный товаръ (и кожевен.	
18) Покровская	" "	200000	30000		

НАЗВАНІЕ ЯРМАРОКЪ.	Гдѣ бывають.	На какую сумму.		Главный предметъ торговли.
		Приве- зено	Про- дано	
19) Срѣтенская	г. Землянскъ	250000	135151	} Лошади.
	Землянскій у.			
20) Евдокіевская	с. Касторное	300000	134280	}
	Коротоякскій у.			
21) Безъ названія	сл. Давыдовка	100000	55000	Разные товары.
22) Алексѣевская	г. Нижнедѣвицкъ	260000	56500	} Лошади.
23) Рождественская	" "	200000	92900	
24) Десятая пятница	г. Острогжскъ	273224	47783	} Разные товары.
25) Рождественская	" "	388762	123772	
26) Никольская	" "	173850	44235	
	Острогжскій у.			
27) Скотская	с. Ровеньки	163070	72350	Скотъ.
28) Благовѣщенская	сл. Каденцева	108900	61845	} Разные товары.
29) Крестовоздвиженская	" Россось	180000	86000	
30) Введенская	" Ольховатка	130000	60000	
31) Анновская	" Н. Калитва	120000	7700	
32) Спасо-Преображенская	" Ольховатка	160000	50000	
33) Казанская, весен.	г. Павловскъ	139000	58000	} Скотъ и разные товары.
34) Юанновская	" "	227000	100000	
35) Казанская, осен.	" "	351100	180000	

Торговое **судоходное** движеніе по р. Дону въ предѣлахъ Воронежской губерніи въ отчетномъ году сравнительно съ предыдущимъ годомъ въ общемъ нѣсколько сократилось. Въ періодъ навигаціи (3 апрѣля—1 ноября) по р. Дону дѣйствовало 7 буксирныхъ пароходовъ; 21 баржа, перевезшія грузовъ 662.100 п. на 532.135 р.; 581 парусныхъ лодокъ, перевезшихъ 477.130 п. на 377.104 р.; плотовъ сплавлено было 501 съ грузомъ въ 2.403.979 п. на 157.497 р. Всего, такимъ образомъ, перевезено было грузовъ 3.543.319 п., менѣе предыдущаго года на 1.431.446 п., на сумму 1.066.736 р.,—на 82.844 р. болѣе 1907 г. Хлѣбныхъ грузовъ перевезено было однако 662.210 п.,—сравнительно съ предыдущимъ годомъ болѣе на 479.140 п. Кромѣ грузового движенія между г. Павловскомъ и ст. Лиски Ю.-В. ж. д. впервые въ отчетномъ году совершали регулярные рейсы два нефтемоторныхъ катера, перевозившіе грузы и пассажировъ; послѣднихъ было перевезено 4000 ч. и выручено 7.100 р.

Въ **питейной** торговлѣ количество казенныхъ и частныхъ заведеній для раздробительной продажи питей увеличилось по сравненію съ предыдущимъ годомъ—первыхъ на 2, вторыхъ на 76, т. е. почти на 12,5%.

По уѣздамъ число мѣстъ продажи питей распредѣлялось слѣдующимъ образомъ.

У Ѣ З Д Ы.	Ч и с л о м ѣ с т ь п р о д а ж и п и т е й.							
	Подваловъ при винокуренныхъ заводахъ.			Водочныхъ и спиртоочистительныхъ заводовъ въ 1908 г.	Разныхъ заведеній для роздробительной продажи питей.			
	Въ 1908 году.	Противъ 1907 г.			Въ 1908 году.		Противъ 1907 г.	
		БОЛѢЕ.	МЕНѢЕ.				БОЛѢЕ.	МЕНѢЕ.
Воронежскій . . .	5	1	—	1	Казенныхъ	81	—	—
Бирюченскій . . .	1	—	—	—	Частныхъ	119	—	19
Бобровскій	5	—	—	—	Казенныхъ	54	—	—
Богучарскій	—	—	—	—	Частныхъ	48	13	—
Валуйскій	1	—	—	—	Казенныхъ	72	—	—
Задонскій	3	—	—	—	Частныхъ	66	—	18
Землянскій	2	—	—	—	Казенныхъ	69	—	—
Коротоякскій	1	—	—	—	Частныхъ	49	24	—
Нижнедѣвицкій . . .	3	—	—	—	Казенныхъ	40	—	—
Новохоперскій	4	—	—	—	Частныхъ	37	5	—
Острогожскій	3	—	—	—	Казенныхъ	41	—	—
Павловскій	2	—	—	—	Частныхъ	24	—	3
					Казенныхъ	58	—	—
					Частныхъ	44	8	—
					Казенныхъ	42	1	—
					Частныхъ	42	3	—
					Казенныхъ	34	—	—
					Частныхъ	48	16	—
					Казенныхъ	46	—	—
					Частныхъ	89	13	—
					Казенныхъ	72	1	—
					Частныхъ	77	28	—
					Казенныхъ	33	—	—
					Частныхъ	43	6	—
Итого	30	1	—	1	Казенныхъ	642	2	—
					Частныхъ	686	76	—

V.

Движеніе населенія.

Къ 1 января 1908 г. постоянного населенія въ Воронежской губ. состояло 3.206.179 чел. об. п. Въ отчетномъ году родилось 169.079 чел. об. п. (86.853 м. п. и 82.226 ж. п.), менѣе предыдущаго года на 8.876 ч. Умерло 107.812 чел. об. п. (55.811 м. п. и 52.001 ж. п.), болѣе предыдущаго года на 6.372 чел. Естественный приростъ населенія въ 1908 г. опредѣлился, такимъ образомъ, въ 61.267 чел. об. п., или 1,9% населенія, числившагося къ 1 января 1908 г. Сравнительно съ предыдущимъ годомъ приростъ населенія оказался менѣе на 15.248 чел.

Распределение естественнаго прироста населенія по городамъ и уѣздамъ видно изъ слѣдующихъ таблицъ:

Г О Р О Д А.	Число душъ.		Болѣе (+) или ме- нѣе (-) въ 1908 г.
	1908 г.	1907 г.	
Воронежъ	+ 286	+ 487	— 201
Бирючъ	+ 6	+ 46	— 40
Бобровъ	+ 15	— 33	+ 48
Богучаръ	+ 1	— 2	+ 3
Валуйки	+ 77	+ 74	+ 3
Задонскъ	+ 33	+ 42	— 9
Землянскъ	+ 18	+ 9	+ 9
Коротоякъ	+ 47	— 25	+ 72
Нижнедѣвицкъ	+ 13	+ 9	+ 4
Новохоперскъ	+ 157	+ 124	+ 33
Острогожскъ	+ 175	+ 146	+ 29
Павловскъ	+ 27	+ 56	— 29
Итого .	+ 855	+ 933	— 78

У Ѣ З Д Ы.	Число душъ.		Болѣе (+) или ме- нѣе (-) въ 1908 г.
	1908 г.	1907 г.	
Воронежскій	+ 6043	+ 6113	— 70
Бирюченскій	+ 5106	+ 8697	— 3591
Бобровскій	+ 7140	+ 8453	— 1313
Богучарскій	+ 5574	+ 9102	— 3528
Валуйскій	+ 3577	+ 4812	— 1235
Задонскій	+ 3165	+ 4107	— 942
Землянскій	+ 5704	+ 6437	— 733
Коротоякскій	+ 5175	+ 4044	+ 1131
Нижнедѣвицкій	+ 4433	+ 4111	+ 322
Новохоперскій	+ 5868	+ 5944	— 76
Острогожскій	+ 6870	+ 8477	— 1607
Павловскій	+ 1757	+ 5285	— 3528
Итого .	+60412	+75582	—15170
По губерніи .	+61267	+76515	—15248

Такимъ образомъ, за отчетный годъ естественный приростъ населенія равнялся въ **городахъ** 855 чел. об. п., а въ уѣздахъ 60.412 чел. об. п. Сравнительно съ предыдущимъ годомъ онъ уменьшился на 78 чел. въ городахъ и на 15.170 чел. об. п. въ уѣздахъ.

Браковъ въ отчетномъ году заключено было 25.172, въ томъ числѣ въ городахъ 898, менѣе предыдущаго года на 93, а въ уѣздахъ 24.274—на 2287 менѣе предыдущаго года.

Въ теченіе 1908 г. къ Воронежской губ. причислено было 166 чел. (91 мужск. п. и 75 женск. п.), и **исключено** переселившихся въ другія губерніи и области 4981 чел. об. п. (2620 м. и 2361 ж.), болѣе предыдущаго года на 3294 ч. Болѣе всего выселилось въ Томскую

губ.—2101 ч., въ Акмолинскую обл.—1217 чел., въ Тургайскую обл.—299 чел., въ Семирѣченскую обл.—273 ч., въ Оренбургскую губ.—157 ч. и въ Енисейскую—131 ч. Такимъ образомъ, выселилось изъ Воронежской губ. въ отчетномъ году на 4815 чел. болѣе, чѣмъ переселилось въ нее.

Къ 1 янв. 1908 г. постоянного населенія въ губерніи числилось 3.262.632 чел. об. п., болѣе 1907 г. на 56.453 чел. об. п.

VI.

Подати и повинности.

Окладные сборы. Къ 1 января 1908 г. по Воронежской губ. числилось недоимокъ по окладнымъ сборамъ, за исключеніемъ выкупныхъ платежей, 1.009.801 р. 17 к. Въ теченіе отчетнаго года вновь причислено 12.820 р. 03 к. и исключено 345.621 р. 18 к. Изъ слѣдовавшей ко взысканію суммы 677.000 р. 02 к. поступило 265.575 р. 63 к., или около 39,2%, и осталось къ 1-му января 1909 г. въ недоимкѣ 411.424 р. 39 к., или около 60,8%. Сравнительно съ предыдущимъ годомъ недоимокъ взыскано, такимъ образомъ, на 135.993 р. 89 к. болѣе; тѣмъ не менѣе количество недоимокъ по Воронежской губ. увеличилось на 152.157 р. 16 к., главнымъ образомъ, вслѣдствіе крупнаго увеличенія недоимочности по государственному поземельному налогу къ 1 янв. 1908 г.—на 196.038 р. 64 к.

Въ частности недоимки распредѣлялись слѣдующимъ образомъ:

а) недоимки къ 1-му января 1908 года.

	Слѣдовало взыскать.		Причи-слено.		Исклю-чено.		Слѣдовало къ посту-плению.		Взы-скано.		Осталось къ 1 янв. 1909 г.	
	Р.	К.	Р.	К.	Р.	К.	Р.	К.	Р.	К.	Р.	К.
1. Государствен-наго поземельнаго налога.	553974	79	8320	30	7783	53	554511	56	158383	21	396128	35
2. Налогъ съ не-движимыхъ иму-ществъ	14128	75	947	52	—	—	15076	27	8080	09	6996	18
3. Квартирнаго налога.	5027	54	1948	76	242	50	6733	80	3815	73	2918	07
4. Лѣснаго на-лога.	5026	38	1603	45	40	69	6589	14	1207	35	5381	79
5. Возвратъ про-довольственныхъ долговъ	431643	71	—	—	337554	44	94089	25	94089	25	—	—
Итого . . .	1009801	17	12820	03	345621	18	677000	02	265575	63	411424	39
									39,2%		60,8%	

Окладъ отчетнаго года составлялъ 950.546 р. 25 к., въ томъ числѣ 181.424 р. 78 к. въ возвратъ продовольственныхъ ссудъ; къ нему причислено 16.682 р. 75 к. и исключено 161.852 р. 73 к. Къ поступленію подлежало, такъ обр., 805.376 р. 27 к.; изъ нихъ взыскано 509.983 р. 26 к. и осталось въ недоборѣ 295.393 р. 01 к.

По сравненію съ предшествующимъ годомъ количество недоимокъ оклада уменьшилось на очень значительную цифру въ 455.140 р. 93 к., или на 60,64%; объясняется это отчасти нѣсколько повышеннымъ размѣромъ поступленій, а главнымъ образомъ ликвидированіемъ сборовъ по возврату продовольственныхъ ссудъ.

б) недоимки оклада 1908 г.

	Слѣдовало взыскать.		Причи- слено.		Исклю- чено.		Слѣдовало къ посту- пенію.		Взы- скано.		Осталось къ 1 янв. 1909 г.	
	Р.	К.	Р.	К.	Р.	К.	Р.	К.	Р.	К.	Р.	К.
1. Государствен- наго поземельнаго налога	660468	86	11426	37	11457	91	660437	32	373920	67	286516	65
2. Налога съ не- движимыхъ иму- ществъ	72000	—	—	—	—	—	72000	—	66285	18	5714	82
3. Квартирнаго налога.	35230	50	6	50	386	—	34851	—	33015	75	1835	25
4. Лѣснаго на- лога.	1422	11	727	31	—	—	2149	42	823	13	1326	29
5. Возвратъ про- дольственныхъ ссудъ	181424	78	4522	57	150008	82	35938	53	35938	53	—	—
Итого	950546	25	16682	75	161852	73	805376	27	509983	26	295393	01

Изъ общей суммы окладныхъ недоимокъ къ 1 января 1909 г. (706.817 р. 40 к.) 17.901 р. 99 к. падаетъ на города, а остальные 688.915 р. 41 к. распредѣлялись по уѣздамъ слѣдующимъ образомъ:

У ѣ з д ы.	Къ 1-му января 1909 г.		Къ 1-му января 1908 г.		Къ 1-му января 1909 г. болѣе (+) или менѣе (-) сравнит. съ 1908 г.	
	Р.	К.	Р.	К.	Р.	К.
Воронежскій.	108868	43	104256	81	+	4611 62
Бирюченскій.	6329	63	12551	06	—	6221 43
Бобровскій	64560	26	67449	62	—	2889 36
Богучарскій	81802	08	108980	21	—	27178 13
Валуйскій	38376	40	83591	59	—	45215 19
Задонскій	20841	93	34860	32	—	14018 39
Землянскій	100365	25	160497	19	—	60131 94
Коротоякскій.	25760	78	57846	49	—	32085 71
Нижнедѣвицкій	93900	16	132286	23	—	38386 07
Новохоперскій.	46041	41	87644	99	—	41063 58
Острогожскій.	56751	38	88082	45	—	31331 07
Павловскій	45317	70	51775	05	—	6457 35
Итого	688915	41	989822	01	—	300906 60

Сравнительно съ 1907-мъ годомъ недоимочность уменьшилась, такимъ образомъ, на 300 906 р. 60 к., или на 30,4⁰/₀; при этомъ уменьшеніе количества недоимокъ отмѣчается во всѣхъ уѣздахъ губерніи, за исключеніемъ Воронежскаго у., давшего небольшое увеличеніе недоимокъ--на 4611 р. 62 к.

Выкупные платежи. Къ 1-му января 1909 года подлежало взысканію выкупныхъ платежей всего 3.549.510 р. 36 к., въ томъ числѣ недоимки 3.404.384 р. 04 к. и оклада 145.126 р. 32 к. Въ отчетномъ году къ этой суммѣ вновь причислено недоимки 303 р.; исключено: недоимокъ 368.559 р. 05 к. и оклада 12 р. 69 к. Подлежало, так. обр., къ поступленію всего 3.181.241 р. 62 к.; въ теченіе 1908 г. поступило 181.889 р. 42 к.,—менѣе предыдущаго года на 143.966 р. 78 к.; къ 1-му января 1909 года осталось въ недоимкѣ 2.999.352 р. 20 к., менѣе предыдущаго года на 405.031 р. 84 к.; кромѣ того отсроченныхъ и разсроченныхъ платежей, срокъ взысканія которыхъ не наступилъ, оставалось 361.092 р. 22 к., болѣе предыдущаго года на 217.615 р. 39 к.

По отдѣльнымъ уѣздамъ недоимки отчетнаго года по выкупнымъ платежамъ распредѣлялись слѣдующимъ образомъ:

У ѣ з д ы.	Недоимки выкупныхъ платежей.					
	Къ 1-му января 1909 г.		Къ 1-му января 1908 г.		Къ 1-му января 1908 г. болѣе (+) или менѣе (-).	
	Р	К.	Р.	К.	Р.	К.
Воронежскій	458455	32	457842	15	+	613 17
Бирюченскій	29075	71	34380	02	—	5304 31
Бобровскій	171894	90	190491	72	—	18596 82
Богучарскій	338795	10	362727	97	—	23932 87
Валуйскій	126651	98	130302	54	—	3650 56
Задонскій	258620	11	281301	74	—	22681 63
Землянскій	420111	17	559438	42	—	139327 25
Коротоякскій	157711	71	158922	43	—	1210 72
Нижнедѣвицкій	384506	99	384750	69	—	243 70
Новохоперскій	210781	46	358720	18	—	147938 72
Острогожскій	226808	96	320713	70	—	93904 74
Павловскій	215938	79	164792	48	+	51146 31
Итого	2999352	20	3404384	04	—	405031 84

Акцизные сборы. Всего акцизных сборовъ въ отчетномъ году поступило 2.630.109 р. 09^{1/2} к.—на 280.883 р. 23^{1/2} к. болѣе предыдущаго года. Наиболѣе значительное увеличеніе послѣдовало также, какъ и въ предыдущемъ году, въ доходѣ съ **сахарнаго** производства. Сравнительно съ 1907 г. сахарнаго песку и рафинада выработано было на 7 заводахъ губерніи въ отчетномъ году на 553.278 п. 13 ф. менѣе, именно 987.144 п. 12 ф.; но акциза съ сахара поступило 2.197.485 р. 82^{1/2} к., противъ 1.975.981 р. 49 к. предыдущаго года,—болѣе на 221.504 р. 33^{1/2} к. **Табачный** доходъ далъ снова небольшое уменьшеніе—на 243 р. 50 к. **Безводнаго спирта** выкурено было на 30 дѣйствовавшихъ винокуренныхъ заводахъ 78.737 285⁰, болѣе предыдущаго года на 2.744.405⁰. Отъ продажи питей выручено въ отчетномъ году 14.347.215 р. 33 к.—болѣе 1907 г. на 645.015 р. 80 к.

Названіе доходовъ.	Поступило		Сравнительно съ 1907 г.			
	въ 1908 г.		Болѣе.		Менѣе.	
	Р.	К.	Р.	К.	Р.	К.
1) Акциза съ вина и спирта	2849	94	—	—	763	20
2) Дополнит. акциза съ водочныхъ издѣлій .	—	—	—	—	—	—
3) Акциза съ пива и медоваренія	38639	60	4122	25	—	—
4) Акциза съ зажигательныхъ спичекъ . . .	—	—	—	—	—	—
5) Акциза съ прессованныхъ дрожжей . . .	132470	—	23270	—	—	—
6) Акциза съ нефтяныхъ освѣтительн. маслѣ.	—	—	—	—	—	—
7) Патентнаго питейнаго сбора	37938	23	4593	87	—	—
8) Табачнаго дохода	за бандероли	166333 32	28683	27	—	—
	за патенты	30110 —	—	—	243	50
	дополнит. патент. платы . .	16148 50	325	—	—	—
9) Сахарнаго дохода	2197485	82 ^{1/2}	221504	33 ^{1/2}	—	—
10) Патентнаго сбора съ сахарныхъ заводовъ.	7833	68	—	—	608	79
11) Сбора съ уксусныхъ заводовъ, пользую- щихся безакцизнымъ спиртомъ	300	—	—	—	—	—
<hr/>						
И т о г о	2630109	09 ^{1/2}	282498	72 ^{1/2}	1615	49
			+ 280883 23 ^{1/2}			
Отъ продажи казенныхъ питей	14347215	33	645015	80	—	—

Губернскіе и уѣздные земскіе сборы. Губернскихъ земскихъ сборовъ въ 1908 г. подлежало взысканію 1.564.903 р. 54 к.; поступило 1.008.412 р. 30 к.; исключено 6.801 р. 08 к. Въ недоимкѣ къ 1 января 1909 г. оставалось 549.690 р. 16 к., или 35,1⁰/₀, — на 56.492 р. 64 к. менѣе предыдущаго года, когда изъ слѣдовавшей къ поступленію суммы 1.405.213 р. 04 к. въ недоимкѣ оставалось 606.182 р. 80 к., или 43,1⁰/₀.

Наибольшее уменьшеніе недоимокъ по губернскому земскому сбору падаетъ на у.у.: Нижнедѣвицкій—18.261 р. 54 к., Валуйскій—12.073 р. 98 к., Острогожскій—11.282 р. 50 к. и Задонскій—10.146 р. 18 к.; незначительное увеличеніе недоимочности дали у.у.: Павловскій—10.699 р. 84 к., Бобровскій—3701 р. 70 к. и Богучарскій—1206 р. 81 к.

Распредѣленіе губернскихъ земскихъ сборовъ по уѣздамъ видно изъ слѣдующей таблицы:

Губернскіе земскіе сборы. У ъ з д ы.	Оставалось въ недоимкѣ на 1908 годѣ.		Годовой окладъ.		Вновь при- числено.		ИТОГО.		Исключено.		Взыскано.		Осталось въ недоимкѣ къ 1 января 1909 г.	
	Р.	К.	Р.	К.	Р.	К.	Р.	К.	Р.	К.	Р.	К.	Р.	К.
Воронежскій . . .	88498	24	117062	—	1228	77	206789	01	1681	77	124543	68	80563	56
Бирюченскій . . .	9853	02	61367	25	1	81	71222	08	202	54	63795	12	7224	42
Бобровскій . . .	89923	19	140915	19	114	56	230952	94	908	—	136420	05	93624	89
Богучарскій . . .	56722	51	107665	38	91	64	164479	53	402	89	106147	24	57929	40
Валуйскій	30183	63	57761	04	479	38	88424	05	821	15	69493	25	18109	65
Задонскій	23855	02	43042	73	191	69	67089	44	368	41	53012	19	13708	84
Землянскій . . .	112864	59	78055	40	484	61	191404	60	954	99	81277	21	109172	40
Коротоякскій . . .	11163	33	54152	04	—	13	65315	50	157	19	56209	07	8949	24
Нижнедѣвицкій . .	83207	96	75053	57	150	54	158412	07	161	93	93303	72	64946	42
Новохоперскій . .	34255	24	75117	93	14	01	109387	18	285	06	78714	19	30387	93
Острогожскій . . .	51689	40	95476	15	68	22	147233	77	486	42	106340	45	40406	90
Павловскій	13966	67	50226	70	—	—	64193	37	370	73	39156	13	24666	51
ВСЕГО . . .	606182	80	955895	38	2825	36	1564903	54	6801	08	1008412	30	549690	16

Подробное распределение уѣздныхъ земскихъ сборовъ видно изъ прилагаемой таблицы:

Уѣздные земскіе сборы. У ъ з д ы.	Осталось въ недоимкѣ на 1908 г.		Годовой окладъ.		Вновь при- числено.		ИТОГО.		Исключено.		Взыскано.		Осталось въ недоимкѣ къ 1 января 1909 г.	
	Р.	К.	Р.	К.	Р.	К.	Р.	К.	Р.	К.	Р.	К.	Р.	К.
Воронежскій . .	277897	93	291699	35	54	51	569651	79	3075	86	326977	93	239598	00
Бирюченскій . .	24499	30	126194	05	1262	35	151955	70	1787	73	136477	95	13690	02
Бобровскій . . .	155631	60	250906	63	1054	97	407593	20	2068	33	286001	12	119523	75
Богучарскій . . .	180228	33	214171	06	—	—	394399	39	1300	65	207338	24	185760	50
Валуйскій	107437	42	225091	32	9320	11	341848	85	2006	35	261067	21	78775	29
Задонскій	40296	81	69880	62	1798	64	111976	07	1721	34	84386	37	25868	36
Землянскій . . .	147269	82	148945	03	—	—	296214	85	8161	70	144999	14	143054	01
Коротоякскій . .	35839	50	121222	05	222	38	157283	93	296	51	123342	60	33644	82
Нижнедѣвицкій.	267117	19	157000	—	—	—	424117	19	167	19	232256	37	191693	63
Новохоперскій .	78488	59	172805	38	36	89	251330	86	563	86	171473	58	79293	42
Острогожскій . .	110615	58	226566	60	—	—	337182	18	516	13	245334	79	91331	26
Павловскій . . .	64981	63	149705	96	—	—	214687	59	1160	90	146866	98	66659	71
ВСЕГО . .	1490299	70	2154188	05	13749	85	3658241	60	22826	55	2366522	28	1268892	77

Городскіе доходы и расходы. Въ городскія кассы въ теченіе отчетнаго года поступило доходовъ 1.270.326 р. 84 к.; израсходовано 1.276.671 р. 50^{1/2} к. Въ частности, по г. Воронежу городскихъ сборовъ поступило 756.470 р. 79 к., а расходовъ произведено на сумму 765.618 р. 84^{1/2} к.; такимъ образомъ, расходъ превысилъ доходъ на 9.148 р. 05^{1/2} к.; также и по г. Новохоперску перерасходъ въ 3.073 р. 76 к. былъ покрытъ изъ остатка минувшаго года. По остальнымъ же городамъ дефицитъ не наблюдался; г.г. Бирючь, Бобровъ, Валуйки, Коротоякъ, Нижнедѣвицкъ и Павловскъ дали незначительное превышеніе дохода надъ расходомъ.

Натуральныя повинности. Въ 1908 г. было выставлено для войска 1300 подводъ, на сумму 854 р. 58 к., и отведено для расположенныхъ въ губерніи войскъ 55 квартиръ на 3585 чел. и для проходящихъ—3491 квартира на 14.150 чел., а также помещеніе для 686 лошадей.

Выполненіе воинской повинности въ призывъ 1908 года дало слѣдующіе результаты:

По разверсткѣ Военнаго Министерства назначено было къ приему на службу 11.864 человекъ. Для пополненія этого числа по призывнымъ спискамъ состояло 31.766 чел.; въ томъ числѣ было: а) имѣвшихъ право на льготу по семейному положенію 1-го разряда 6575 чел., 2-го разряда 7083 чел. и 3-го разряда 2213 чел.; б) подлежащихъ отсрочкѣ: по имущественному положенію 6 чел.; для окончанія образованія 119 чел.; для поступленія въ духовное званіе 9 чел.; по ст. 169 уст. о воин. пов.—103 чел.; вслѣдствіе привлеченія къ дознаніямъ, производящимся въ порядкѣ 1035 ст. и слѣд. уст. уг. суд.—8 чел.; вслѣдствіе нахожденія подъ гласнымъ полицейскимъ надзоромъ въ порядкѣ охраны—12 чел.; в) подлежащихъ освобожденію отъ воинской повинности по званію: священнослужителей—1 чел. и православныхъ псаломщиковъ—19 чел.

Для пополненія назначеннаго по разверсткѣ числа новобранцевъ всего подвергалось освидѣтельствуванію 16.591 чел.; изъ нихъ: а) признано совсѣмъ неспособными къ военной службѣ 1838 чел.; б) признано годными въ ополченіе 2-го разряда—982 чел.; в) признано подлежащими отсрочкѣ по ст. 47 уст. о в. пов.: по невозможности 967 чел. и для поправленія здоровья—364 чел.; г) зачислено въ ополченіе 2-го разряда по примѣчанію къ ст. 172 уст. о в. пов.—97 чел.; д) признано подлежащими испытанію въ лечебныхъ заведеніяхъ 479 ч.; е) назначено къ переосвидѣтельствуванію въ Губернскомъ по воинской повинности присутствіи—87 чел. Не явилось къ освидѣтельствуванію 1756 чел. Принято въ войска 11.783 чел.; зачислено въ запасъ по роду занятій 59 чел., въ недоборѣ 22 чел. (19 христіанъ и 3 магометанина). Квитанцій зачтено не было.

Въ общемъ числѣ принятыхъ въ войска заключалось: а) имѣющихъ право на льготу по семейному положенію 3-го разряда—1357 чел., 2-го разряда—524 чел. и 1-го разряда—1 (еврей); б) женатыхъ, имѣющихъ дѣтей—4740, женатыхъ бездѣтныхъ—2754 чел., холостыхъ—4219 чел., вдовцовъ, имѣющихъ дѣтей—18, вдовцовъ бездѣтныхъ—52 чел.; въ числѣ принятыхъ одиночекъ 174 чел.; в) по образованію: окончившихъ курсъ въ учебныхъ заведеніяхъ 1-го разряда—1 чел., 2-го разряда—110 чел.; грамотныхъ:—умѣющихъ читать и писать—5068 чел.; умѣющихъ только читать—2162 чел.; неграмотныхъ—4442 чел.; г) по народностямъ: великороссовъ—7042 чел., малороссовъ—4722 чел., поляковъ—1 чел., латышей—1 чел., нѣмцевъ—6 чел., цыганъ—6 чел., евреевъ—4 чел. и татаръ—1 чел.; д) по вѣроисповѣданію: православныхъ и единовѣрцевъ—11.702 чел., старообрядцевъ: поповцевъ—42 чел., безпоповцевъ—5 чел.; прочихъ сектантовъ—21 чел.; протестантовъ—6 чел., католиковъ—2 чел.,

іудеевъ—4 чел. и магометанъ-суннитовъ—1 чел.; е) по мѣсту жительства до призыва: городскихъ обывателей—271 ч., сельскихъ обывателей—11.512 чел.; ж) по роду занятій: чиновниковъ и лицъ, занимавшихся по письменной и счетоводной части—154 чел., аптекарскихъ учениковъ—1 чел., медицинскихъ фельдшеровъ—7 чел., телеграфистовъ—32 чел., электротехниковъ—5 чел., механиковъ—4 ч., машинистовъ: желѣзнодорожныхъ—21, судовыхъ—1 и фабрично-заводскихъ—9 чел.; качегаровъ—38 чел.; служившихъ на желѣзн. дорогахъ въ качествѣ кондукторовъ, стрѣлочниковъ, путевыхъ сторожей, осмотрщиковъ и отмѣтчиковъ вагоновъ, сцѣпщиковъ поѣздовъ—35 ч., служившихъ матросами или рулевыми на судахъ—20 чел., столяровъ и плотниковъ—586 чел., слесарей—154 чел., кузнецовъ—180 чел., шорниковъ—11 чел., сапожниковъ—542 чел., портныхъ—428 чел., прочихъ—9555 чел. Въ числѣ принятыхъ способныхъ только къ нестроевой службѣ—190 чел.

При осмотрѣ принятыхъ оказалось, что наибольшее число лицъ, именно—3367 чел., имѣло ростъ 2 арш. 6 верш.; 2942 чел. имѣло ростъ 2 арш. 5 верш., 2258 чел.—2 арш. 7 верш., 1583 чел.—2 арш. 4 верш., 892 чел.—2 арш. 8 верш., 444 чел.—2 арш. 3 верш., 198 чел.—2 арш. 9 верш., 61 чел.—2 арш. 2¹/₂ верш., 32 чел.—2 арш. 10 верш., 4 чел.—2 арш. 11 верш. и 1 чел.—2 арш. 12 верш.

За пополненіемъ контингента новобранцевъ, по освидѣтельствуваніи прочихъ призываемыхъ, зачислено въ ратники ополченія 1-го разряда—858 чел., 2-го разряда—399 чел., признано совсѣмъ неспособными носить оружіе—205 чел., зачислено въ ополченіе 1-го разряда безъ освидѣтельствуванія—5259 чел., принято на военную службу вольноопредѣляющимися—68 чел.

Распредѣленіе призывныхъ и выполненіе воинской повинности по уѣздамъ выяснило слѣдующія данныя:

У Ѣ З Д Ы.	Числи- лось по спис- камъ.	Принято въ войска.	Зачислено въ ополченіе.		Призна- но не- способ- ными.	Не явилось.
			1 разр.	2 разр.		
Воронежскій	3017	1014	509	77	177	199
Бирюченскій	2771	970	542	61	183	232
Бобровскій	3730	1441	698	171	278	130
Богучарскій	3682	1424	556	308	340	199
Валуйскій	1988	736	370	100	92	103
Задонскій	1659	566	243	360	419	131
Землянскій	2656	1006	616	44	148	77
Коротоякскій	2227	839	393	43	156	175
Нижнедѣвицкій	2154	807	576	41	121	111
Новохоперскій	2427	925	538	80	105	85
Острогожскій	3473	1300	646	144	215	217
Павловскій	1982	755	430	49	118	123
Итого	31766	11783	6117	1478	2352	1782

VII.

Общественное благоустройство и благочиніе.

Казенныя зданія. Въ отчетномъ году постройки новыхъ казенныхъ зданій не было; расходъ на обычныя ремонтныя работы въ зданіяхъ, состоящихъ въ вѣдѣніи Губернскаго Правленія, распредѣлился слѣдующимъ образомъ:

Губернскія присутственныя мѣста въ г. Воронежѣ . 525 р. 71 к.
Уѣздныя присутственныя мѣста въ г. Задонскѣ . . 164 р. 59 к.

Общественныя зданія. Въ Бирюченскомъ у. выстроена вчернѣ земская больница въ сл. Успенской, на что израсходовано 4000 р.

Въ Бобровскомъ у. окончено устройство новыхъ зданій для школъ въ сс.: Алексѣевкѣ, Колодѣевкѣ, Митрофановкѣ и Никольскомъ.

Въ Валуйскомъ у. устроены два школьныхъ зданія въ сл. Уразовой и пристройка къ школьному зданію въ сл. Борисовкѣ; начата постройка зданій: для больницы въ сл. Казинкѣ и для народныхъ школъ въ х. Пѣвнячемъ, сл. Никитовкѣ и с. Арнаутовѣ. Кромѣ того приобрѣтены дома съ усадебными мѣстами въ с.с. Уразовой, Троицкой, Никитовкѣ и Борисовкѣ, и приспособлены для помѣщенія въ нихъ сельско-хозяйственныхъ складовъ, и въ сл. Николаевкѣ—для земской больницы.

Въ Коротоякскомъ у. закончена постройка зданія земской школы въ с. Старо-Уколовѣ и производилась постройка больницы въ с. Давыдовкѣ.

Въ Новохоперскомъ у. производилась постройка прачечной и кухни при Новохоперской городской больницѣ, бани при арестномъ домѣ, и былъ произведенъ мелкій ремонтъ больницъ и другихъ зданій.

Въ Воронежскомъ, Богучарскомъ, Задонскомъ, Землянскомъ, Нижнедѣвицкомъ, Острогожскомъ и Павловскомъ у.у. общественныхъ зданій въ отчетномъ году не устраивалось.

Дороги, мосты и переправы. Желѣзнодорожныхъ путей въ губерніи въ отчетномъ году насчитывалось около 1375 в.; съ сѣвера на югъ по губерніи проходитъ Козлово-Ростовская линія, съ востока на западъ Харьковско-Балашовская и Кіево-Воронежская; кромѣ того по губерніи проходятъ части Елецъ-Валуйской и Грязе-Царицынской желѣзныхъ дорогъ и вѣтки: Графская-Анна (83 в.), Графская-Рамонь (16 в.), Калачь-Таловая (88 в.) и Коротоякъ-Копанище (7 в.). Шоссейныхъ путей, состоящихъ въ вѣдѣніи губернскаго земства, въ губерніи существуетъ 3 съ общимъ протяженіемъ на 135 в. 293 саж.: а) между г.г. Воронежемъ и Задонскомъ (84 в.), б) между г. Землян-

скомъ и ст. Курбатово, Кіево-Воронежской ж. д., (33 в.) и в) между г. Нижнедѣвицкомъ и станціей ж. д. того же имени (18 в. 293 с.).

Исправленіе почтовыхъ и транспортныхъ дорогъ производилось частью на средства земства, частью натуральною повинностью.

Въ Воронежскомъ у. общее протяженіе дорогъ, состоящихъ въ вѣдѣніи земства, равнялось 141 в., изъ коихъ мощеныхъ 15^{1/2} в.; въ отчетномъ году продолжались работы по сооруженію желѣзо-бетоннаго моста черезъ р. Воронежъ, который открытъ для пользованія проѣздомъ чрезъ него съ весны 1909 г. На ремонтъ мостовъ и другихъ дорожныхъ сооружений и содержаніе технического персонала израсходовано 46.243 р. 97 к., такъ что получился перерасходъ противъ смѣтнаго назначенія въ 2656 р. 95 к.

Въ Бирюченскомъ у. общее протяженіе дорогъ, находящихся въ вѣдѣніи земства, равнялось 144 в.; на устройство новыхъ дорогъ, мостовъ и переправъ и ремонтъ существующихъ израсходовано 11.580 р. 01 к. изъ дорожнаго капитала и 3700 р. изъ суммъ губернскаго земскаго сбора, всего—15.280 р. 01 к. Земскихъ почтовыхъ станцій содержалось въ отчетномъ году 18 и кромѣ того въ 5 волостяхъ, гдѣ не было почтовыхъ станцій, по 1 земской лошади для разъѣздовъ фельдшеровъ; израсходовано на это 21.436 р.

Въ Бобровскомъ у. общее протяженіе дорогъ, состоящихъ въ вѣдѣніи земства, равнялось 524 в. Въ отчетномъ году земствомъ устроено было 3 новыхъ моста, на что израсходовано 1605 р. 97 к. На ремонтъ существующихъ дорожныхъ сооружений израсходовано было 11.896 р. 85 к., а всего изъ суммъ общегубернскаго дорожнаго капитала и уѣзднаго земства—13.502 р. 82 к.

Въ Богучарскомъ у. общее протяженіе дорогъ, состоящихъ въ вѣдѣніи земства, простирается до 400 в.; на содержаніе существующихъ дорожныхъ сооружений, мостовъ, гатей и перевозовъ израсходовано изъ суммъ губернскаго земскаго сбора 8420 р. 90 к. и изъ дорожнаго капитала на постройку новыхъ мостовъ 13.741 р. 64 к.

Въ Валуйскомъ у. общее протяженіе дорогъ, состоящихъ въ вѣдѣніи земства, равнялось въ 1908 г. 339 в. 86 саж., въ томъ числѣ мощеныхъ камнемъ 2 в. 317 с.; въ отчетномъ году построено 2 моста въ сл. Красной и 1 въ с. Лавахъ. На эти постройки, а также на ремонтъ дорожныхъ сооружений и содержаніе технического надзора израсходовано изъ суммъ дорожнаго капитала 11.715 р. 64 к. и изъ уѣзднаго сбора 3420 р. 86 к., всего—15.136 р. 50 к.

Въ Задонскомъ у. общее протяженіе дорогъ, состоящихъ въ вѣдѣніи земства, равнялось 220 в. 219 с.; изъ нихъ 12 в. 295 с. мощеныхъ камнемъ и шоссированныхъ дорогъ, а также мостовыя сооружения на всѣхъ дорогахъ содержатся на счетъ губернскаго дорож-

наго капитала, а грунтовья дороги (207 в. 424 с.) на счетъ владѣльцевъ земель, чрезъ которыя эти дороги пролегаютъ; на содержаніе и ремонтъ существующихъ дорожныхъ сооруженій земствомъ израсходовано было изъ дорожнаго по губерніи капитала 4161 р. 19 к.; исправленіе мостовъ, дорогъ и переправъ, кромѣ тѣхъ, которыя отнесены на счетъ губернскаго дорожнаго капитала, относится къ натуральной повинности жителей уѣзда, и затратъ на это дѣло со стороны уѣзднаго земства не было.

Въ Землянскомъ у. въ вѣдѣніи земства состоитъ Землянское шоссе, соединяющее г. Землянскъ со ст. Курбатово, М.-К.-В. ж. д., протяженіемъ на 33 в., и пять трактовъ грунтовыхъ дорогъ, протяженіемъ на 174 в. Новыхъ дорогъ, мостовъ и переправъ не устраивалось. На ремонтъ существующихъ дорожныхъ сооруженій и устройство желѣзо-бетонной трубы по тракту Землянскъ-Елецъ, стоимостью въ 5008 р. 25 к. израсходовано всего 22.685 р. 88 к.

Въ Коротоякскомъ у. общее протяженіе дорогъ, состоящихъ въ вѣдѣніи земства, равнялось 146¹/₂ в.; на мостовыя и дорожныя сооруженія израсходовано 13.763 р. 79 к.; въ томъ числѣ на работы по трактамъ: Коротоякъ-Рѣпьевка—4777 р. 34 к., на перемощеніе дамбы подъ сл. Петропавловскою 1536 р. 52 к., на содержаніе переправы чрезъ р. Донъ подъ г. Коротоякомъ—435 р., на устройство мостовъ 5114 р. 88 к. и на содержаніе технического надзора 1748 р.

Въ Нижнедѣвицкомъ у. общее протяженіе дорогъ, состоящихъ въ вѣдѣніи земства, около 700 в. Въ отчетномъ году построено было 7 новыхъ деревянныхъ мостовъ, сдѣлано насыпей и гатей въ общей сложности на протяженіи 3 в. 218 саж. и выкопанъ въ с. Горшечномъ прудъ въ 40 саж. въ діаметрѣ. На означенныя работы и ремонтъ прежнихъ дорожныхъ сооруженій израсходовано 1445 р. 52 к., а всего 12.085 р. 44 к.

Въ Новохоперскомъ у. общее протяженіе дорогъ, состоящихъ въ вѣдѣніи земства—3346 в.; устройства новыхъ дорогъ, мостовъ, переправъ и т. п. въ отчетномъ году не производилось; на ремонтъ существующихъ дорожныхъ сооруженій израсходовано было 10.397 р. 38 к., включая сюда и содержаніе технического надзора.

Въ Острогожскомъ у. общее протяженіе дорогъ, состоящихъ въ вѣдѣніи земства, 286 в. 100 с. Новыхъ дорогъ и переправъ не устраивалось; въ отчетномъ году на ремонтъ гатей, мостовъ, на содержаніе переправъ и на техническій надзоръ земствомъ израсходовано: изъ уѣзднаго сбора 1714 р. 01 к. и изъ дорожнаго капитала 16.380 р. 74 к., а всего 18.094 р. 75 к.

Въ Павловскомъ у. общее протяженіе дорогъ, состоящихъ въ вѣдѣніи земства, 226 в.; въ отчетномъ году по тракту Павловскъ-Ше-

стаково отремонтированы мосты, починена гать и исправлены пригатки; по тракту Павловскъ-Бутурлиновка построено два моста и два ледорѣза. Израсходовано на означенныя работы 2729 р. 45 к.; сверхъ того на содержаніе технического надзора израсходовано—1620 р., а всего—4349 р. 45 к.

Водные пути. Въ предѣлахъ Воронежской губерніи имѣется только одинъ водный путь—по р. Дону на протяженіи 443 в. Весьма важный для торговаго движенія, особенно для перевозки громоздкихъ и малоцѣнныхъ грузовъ, путь этотъ, вслѣдствіе мелководья и большого количества перекатовъ, не отличается достаточно хорошими судоходными качествами; благодаря производимымъ работамъ, судоходный путь ниже ст. Лиски однако нѣсколько улучшился, что дало возможность съ 1907 г. открыть правильное товаро-пассажирское движеніе между Лисками и Павловскомъ. Проходъ для судовъ съ осадкою не больше 1 арш. былъ затруднителенъ: а) въ районѣ Лиски-Павловскъ (114 в.) на 2 перекатахъ и б) въ районѣ Павловскъ-Казинка (180 в.) на 9 перекатахъ. Для улучшенія судоходныхъ качествъ р. Дона въ отчетномъ году производились: а) подробныя техническія изысканія на участкѣ г. Павловскъ—сл. Журавка и на рѣчкѣ Богучаркѣ отъ ея устья и кончая подъ городомъ; б) выемка карчей со дна рѣки, при чемъ ихъ вынуто было въ теченіе навигаціи 1908 г. 2318 шт.; в) удлиненіе каменныхъ выправительныхъ сооружений на 6 перекатахъ ниже ст. Лисокъ. Въ ближайшемъ будущемъ предполагается продолжать карчеподъемныя работы, мелкія ремонтныя, а также изслѣдованія худшихъ перекатовъ и рѣчки Воронежъ. Всѣ работы выполняются мѣстнымъ судоходнымъ надзоромъ съ разрѣшенія Правленія Московскаго округа путей сообщенія и на средства Мин. Путей Сообщенія.

Городской ломбардъ. Городской ломбардъ въ г. Воронежѣ, учрежденный въ апрѣлѣ 1897 г. съ цѣлью доставленія дешеваго кредита нуждающемуся населенію, помѣщается въ зданіи, пожертвованномъ городу воронежскимъ гражданиномъ Ляпинымъ, но въ настоящее время значительно расширенномъ и вполне приспособленномъ для его операцій. Основной капиталъ ломбарда въ отчетномъ году увеличился, сравнительно съ предыдущимъ годомъ, на 4200 р. 25 к. и равнялся 151.209 р. 77 к. Оборотъ кассы выразился слѣдующими цифрами: къ 1 января 1908 г. оставалось въ кассѣ 1492 р. 95 к.; въ 1908 г. поступило 385.964 р. 92 к. и выдано въ ссуды 384.167 р. 25 к.; оставалось къ 1 января 1909 г. 3290 р. 62 к. Так. обр., оборотъ ломбарда въ отчетномъ году былъ болѣе предыдущаго года по приходу на 4819 р. 63 к., а по расходу на 1.376 р. 13 к. Невыкупленныхъ залоговъ оставалось къ 1 января 1909 г. на 149.165 р. Валовой доходъ ломбарда въ отчетномъ году равнялся 36.422 р. 70 к.; изъ

нихъ 21.876 р. 92 к. покрыли расходы по содержанию ломбарда, 1049 р. 88 к. пошли въ уплату $\frac{0}{0}\frac{0}{0}$ государственнаго сбора, 8997 р. 27 к. отчислено въ пользу города и 4498 р. 63 к. причислено къ основному капиталу.

VIII.

Народная нравственность.

По даннымъ прокурорскаго надзора въ Воронежскомъ и Остро-гожскомъ окружныхъ судахъ рассмотрѣно было въ отчетномъ году 637 дѣлъ; число осужденныхъ преступниковъ простиралось до 2.299 чел., въ томъ числѣ 2251 муж. и 48 жен. Сравнительно съ предыдущимъ годомъ количество преступленій въ губерніи увеличилось на 166 случаевъ (или на $35,2\frac{0}{0}$), а число преступниковъ уменьшилось на 291 чел. (или на $11,5\frac{0}{0}$); въ частности увеличеніе числа преступленій главнымъ образомъ относится къ проступкамъ противъ порядка управленія (на 99 случ. и 100 преступн.); число государственныхъ преступленій превысило предыдущій годъ на 48 случ. и 94 преступника и число преступленій по службѣ государственной и общественной — на 31 случ. и 39 преступниковъ; количество же преступленій и преступниковъ противъ собственности частныхъ лицъ въ отчетномъ году значительно сократилось (на 16 случ. и 439 преступн.).

По характеру своему преступленія распредѣлялись въ нисходящемъ порядкѣ слѣдующимъ образомъ:

Родъ преступленій.		Число преступленій.	% къ общ. числу преступленій.	Число преступниковъ.	% къ общ. числу преступниковъ.
1.	Преступленія и проступки противъ собственности частныхъ лицъ	209	32,8	345	15,0
2.	„ противъ порядка управленія	173	27,1	1590	69,1
3.	„ „ жизни, здоровья, свободы и чести частныхъ лицъ	99	15,5	139	6,1
4.	„ государственныхъ	91	14,3	138	6,1
5.	„ по службѣ государств. и обществ.	47	7,4	56	2,4
6.	„ противъ общественнаго благочинія и благоустройства	9	1,4	10	0,4
7.	„ „ вѣры и церкви	5	0,8	8	0,3
8.	„ „ имущества и доходовъ казны	2	0,3	11	0,4
9.	„ „ правъ семейственныхъ	2	0,4	2	0,2
В С Е Г О		637	100,0	2299	100,0

По сословіямъ преступники распредѣлялись такъ: крестьянъ — 2150, мѣщанъ — 66, поч. гражд. и купцовъ — 13, военного сословія — 4, дворянъ потомств. — 3, личн. дворянъ — 3 и, сословіе коихъ не выяснено, — 60 чел.

Изъ числа осужденныхъ: 804 ч. — въ возрастѣ отъ 21-30 л., 633 — 31-40 л., 371 — 41-50 л., 223 — 51-60 л., 183 — 17-20 л.; 12 ч. — ниже 17 л. (судившіеся преимущественно за кражи, грабежи и разбои, а также за участіе въ государственныхъ преступленіяхъ) и 73 ч. — свыше 60 лѣтъ.

Въ отношеніи пола — 97,9% преступниковъ составляютъ мужчины и 2,1% — женщины. Изъ числа женщинъ-преступницъ 15 осуждены за участіе въ разгромѣ имѣній, въ томъ числѣ 1 старше 60 л.; 9 — за государственный преступленія, изъ нихъ 1 за покушеніе на жизнь воронежскаго губернатора; 9 — за преступленія противъ собственности частныхъ лицъ (мошенничество, кража, разбой и грабежъ); 8 — за неповиновеніе и оскорбленіе установленной власти; 6 — за смертоубійства и 1 — за нарушеніе постановленій, ограждающихъ народное здравіе.

Мѣста заключенія и арестанты. Всѣхъ подвергнутыхъ тюремному заключенію въ губерніи къ 1-му января 1908 г. состояло 2712 мужч. и 61 женщина; въ теченіе отчетнаго года прибыло 12.072 мужчины и 736 женщинъ и убыло 11.710 мужчинъ и 680 женщинъ. Къ 1-му января 1909 года оставалось 3074 муж. и 119 женщинъ.

На содержаніе арестантовъ, лицъ тюремной администраціи и стражи въ отчетномъ году израсходовано 213.595 р. 71 к. изъ казенныхъ суммъ и 1744 р. 58 к. изъ заработанныхъ арестантами на разные предметы по веденію работъ и на плату за хозяйственные работы; всего 215.340 руб. 29 коп.

Среднее дневное число арестантовъ въ Исправительномъ отдѣленіи въ отчетномъ году было 178 человекъ и въ тюрьмахъ — обоюго пола 2851 человекъ, а всего 3029 человекъ. Содержаніе арестантовъ Воронежской губерніи обошлось въ 50 р. 29 к. на одного. Изъ расхода на этотъ предметъ казны надлежитъ исключить 11.292 р. 95 к., поступившихъ въ доходъ казны отъ заработка арестантовъ. Слѣдовательно, содержаніе одного арестанта стоило собственно казнѣ 46 р. 57 к.

Продовольствіе арестантовъ производилось хозяйственнымъ способомъ при непосредственномъ наблюденіи въ Исправительномъ отдѣленіи и губернской тюрьмѣ — тюремнаго инспектора, а въ уѣздныхъ тюрьмахъ — директоровъ мѣстныхъ отдѣленій Тюремнаго Комитета или начальниковъ тюремъ, при чемъ въ отношеніи количества и содержанія отпускавшейся пищи принималась къ руководству установленная табель. Всего израсходовано изъ средствъ казны на продовольствіе арестантовъ Исправительнаго отдѣленія и тюремныхъ 152.357 руб.

Арестанты занимались внутренними и наружными работами. На внутренних работах арестанты были заняты мастерствами: портняжнымъ, сапожнымъ, столярнымъ, плотничьимъ, слесарно-кузнечнымъ, кровельнымъ, малярнымъ, бондарнымъ и др.

При нѣкоторыхъ тюрьмахъ, а именно: при Воронежской, Бирюченской, Острогожской и Павловской арестанты воздѣлывали имѣющіеся небольшіе участки земли, продукты съ которыхъ обращались въ пищу арестантовъ.

Въ большинствѣ тюремъ главное занятіе арестантовъ — поденныя работы у частныхъ лицъ.

При Воронежскомъ Исправительномъ отдѣленіи и въ Павловской тюрьмѣ дѣйствовали обозы, посредствомъ которыхъ, при участіи труда заключенныхъ, производились ассенизаціонныя работы какъ въ помѣщеніяхъ частныхъ лицъ, такъ и въ правительственныхъ и общественныхъ учрежденіяхъ; кромѣ того исполнялись заказы по перевозкѣ тяжестей и очисткѣ площадей и улицъ. Съ ноября мѣсяца 1907 года заведенъ спеціально для нуждъ тюрьмы ассенизаціонный обозъ въ двѣ лошади при Воронежской губернской тюрьмѣ.

Кромѣ того при Исправительномъ отдѣленіи имѣется кирпичный заводъ, на которомъ въ 1908 году выработано арестантами 422.400 кирпичей.

Число сутокъ, проведенныхъ арестантами Исправительнаго отдѣленія на платныхъ работахъ какъ наружныхъ, такъ и внутреннихъ, равнялось 38.608; общая сумма ихъ заработка 15.721 р. 50 к.; число сутокъ, проведенныхъ тюремными арестантами на платныхъ работахъ, составило 90.512, съ заработкомъ въ 19.049 р. 39 к.; всего арестантами мѣсть заключенія губерніи заработано 34.770 р. 89 к.

Во всѣхъ мѣстахъ заключенія заведены, хотя и небольшія, бібліотеки, книгами которыхъ пользуются заключенные. Въ прежніе годы съ наступленіемъ осенняго времени, когда спросъ на работы заключенныхъ сокращается, въ тюрьмахъ производились чтенія съ волшебнымъ фонаремъ, для чего въ нѣкоторыхъ мѣстахъ заключенія (Исправительномъ отдѣленіи и тюрьмахъ: Воронежской, Бобровской и Бирюченской) имѣются собственные фонари, пріобрѣтенные на пожертвованная для этой цѣли деньги; въ минувшемъ же году, вслѣдствіе совершеннаго переполненія тюремъ, въ послѣднихъ чтеній, за неимѣніемъ свободныхъ помѣщеній, производимо не было, а въ Исправительномъ отдѣленіи чтенія производились только въ праздничные дни.

Церкви имѣются въ Исправительномъ отдѣленіи и тюрьмахъ: Воронежской, Бобровской, Бирюченской, Богучарской, Острогожской и Павловской; въ остальныхъ устроены молитвенныя комнаты, гдѣ мѣстные городскіе причты совершаютъ богослуженія и говорятъ поученія по два, а иногда и болѣе разъ въ мѣсяць.

Старообрядчество и сектантство. По свѣдѣніямъ, доставленнымъ городскою и уѣздною полиціею, раскольниковъ и сектантовъ въ отчетномъ году числилось въ Воронежской губ. 19.859 чел. об. п. (10.042 муж. и 9917 женщ.). Въ дѣйствительности количество ихъ, по всей вѣроятности, было больше, такъ какъ многіе продолжаютъ скрывать свою принадлежность къ сектантству (особенно послѣдователи тайныхъ сектъ) и лицемерно выдаютъ себя за православныхъ.

Всѣ проживающіе въ Воронежской губерніи отступники отъ православія распадаются на двѣ главныя группы: старообрядцевъ и сектантовъ.

Старообрядцы, въ свою очередь, распадаются на слѣдующіе толки: а) признающихъ такъ называемое австрійское или бѣлокриницкое священство (окружниковъ и противокружниковъ), б) бѣглопоповцевъ, в) безпоповцевъ—поморскаго и г)—Ѳедосѣевскаго толка и д) бѣгуновъ. Сектанты же раздѣляются на: а) молоканъ—воскресниковъ (уклеинскаго и донскаго толковъ), б) субботниковъ, или іудействующихъ, в) штундобаптистовъ, г) хлыстовъ (новоизраильтянъ и старохлыстовъ), д) скопцовъ и е) послѣдователей ученія графа Льва Толстого.

Старообрядцами населены преимущественно Валуйскій, Воронежскій и Коротоякскій уѣзды; сосредоточіемъ же сектантства служитъ Новохоперскій уѣздъ, въ 19 приходахъ котораго проживаютъ до 3500 сектантовъ. Всего расколомъ и сектантствомъ въ губерніи заражены въ 10 уѣздахъ (кромѣ Задонскаго и Нижнедѣвицакаго) 110 приходовъ.

Въ жизни мѣстнаго старообрядчества какихъ-либо особыхъ, выдающихся событій въ отчетномъ году не произошло. Получивши въ 1905—1906 годахъ полную религіозную свободу и весьма важныя духовныя и гражданскія права, старообрядцы здѣшной епархіи занялись внутреннимъ устройствомъ своего быта и все свое вниманіе обратили на свои, такъ сказать, домашнія старообрядческія дѣла: открытіе новыхъ общинъ, устройство молелень, избраніе наставниковъ и т. п., при чемъ за послѣднее время какъ-то совершенно не стали интересоваться полемическими религіозными бесѣдами съ защитниками православія—миссіонерами *).

Совсѣмъ другое явленіе представляетъ собою мѣстное сектантство и особенно та фракція его, которая извѣстна подъ именемъ штундобаптизма. Издавна отличаясь какой-то непонятной страстью къ пропагандѣ своего лжеученія, штундобаптисты по своему использовали

*) Можетъ быть, это объясняется еще и тѣмъ, что у мѣстныхъ старообрядцевъ не имѣется своихъ сколько-нибудь видныхъ начетчиковъ, которые бы могли отстаивать старообрядчество на бесѣдахъ съ миссіонерами, а выписывать съ этой цѣлью начетчиковъ издалека, изъ другихъ губерній, довольно затруднительно, тѣмъ болѣе, что и эти пріѣзжіе начетки, какъ показалъ опытъ предыдущихъ лѣтъ, далеко не оправдываютъ возлагаемыхъ на нихъ старообрядцами надеждъ.

дарованную сектантамъ въ 1905 году вѣроисповѣдную свободу и поняли ее, какъ дозволеніе имъ со стороны Правительства самой безцеремонной, самой назойливой пропаганды. Особенно это можно сказать о штундобаптистахъ Новохоперскаго уѣзда. Не ограничиваясь молочанами разныхъ толковъ, среди которыхъ только и распространялся прежде штундобаптизмъ, проповѣдники этой секты за послѣднее время обратили свое вниманіе уже на православныхъ и стали употреблять всѣ мѣры къ тому, чтобы пріобрѣсти себѣ среди нихъ какъ можно болѣе послѣдователей. Средствами для этого служатъ богослужебныя собранія штундобаптистовъ и посѣщеніе ихъ проповѣдниками домовъ православныхъ жителей. Чтобы штундобаптистскія собранія производили болѣе сильное впечатлѣніе на православныхъ, главари этой секты стараются обставить ихъ особенно торжественно: приглашаютъ со стороны (изъ Тамбовской губерніи) пѣвцовъ и пѣвицъ для пѣнія сектантскихъ псалмовъ и молитвъ, стараясь, чтобы ихъ пѣніе было гармоничнымъ и пріятнымъ для слуха православныхъ посѣтителей этихъ собраній, произносятъ импровизованныя молитвы и проповѣди (но, въ сущности, не своего сочиненія, а лишь хорошо заученныя наизусть по сектантскимъ книжкамъ), устраиваютъ публичную исповѣдь, которая у нихъ отличается искусственнымъ, театральнымъ характеромъ. Всѣ эти средства штундобаптистской пропаганды, къ прискорбію для православія, иногда имѣютъ успѣхъ, поселяютъ въ умахъ православныхъ сомнѣніе въ истинности православной вѣры и, вообще, вносятъ религіозную смуту въ православную среду. Такъ было, на примѣръ, въ отчетномъ году въ селахъ Верхнемъ Карачанѣ, Калмыкѣ и Краснорѣченскомъ Новохоперскаго уѣзда.

Кромѣ штундобаптистовъ значительную склонность къ пропагандѣ среди православныхъ своего лжеученія проявляютъ еще и хлысты, такъ называемаго, Новоизраильскаго или «лубковскаго» (по фамиліи основателя) толка. Но у нихъ уже замѣчаются совсѣмъ другіе способы воздѣйствія на православныхъ. Пользуясь темнотой и религіознымъ невѣжествомъ сельскаго православнаго населенія, вожаки этой секты стараются повліять на православныхъ своимъ ученіемъ о «свободной любви», благодаря которому можно вступать въ бракъ и разводиться неограниченное число разъ. Разсчитывая на самые низменные инстинкты и привязанность къ плотскимъ удовольствіямъ сельской молодежи, хлыстовскіе пропагандисты увлекаютъ ее въ свои сѣти особенно при помощи своихъ «богородицъ» и «пророчицъ», которыя избираются изъ наиболѣе красивыхъ и развратныхъ дѣвушекъ и замужнихъ женщинъ. Что же касается религіознаго ученія, то хлысты, повидимому, мало имъ интересуются и упорно отказываются отъ участія въ миссіонерскихъ бесѣдахъ.

Въ цѣляхъ противодѣйствія расколу и сектантству въ губерніи дѣйствовала православная миссія съ епархіальнымъ миссіонеромъ во

главъ. Какъ и въ прежніе годы, миссіей принимались слѣдующіи мѣры: 1) веденіе публичныхъ и частныхъ бесѣдъ съ старообрядцами и сектантами, 2) проповѣди въ обличеніе раскола-сектантства, 3) внѣбогослужебныя собесѣдованія, 4) чтенія противораскольничьяго и противосектантскаго содержанія, 5) выдача книгъ для чтенія и бесплатная раздача брошюръ такого же содержанія и 6) устройство въ мѣстностяхъ, зараженныхъ расколомъ или сектантствомъ, церковно-приходскихъ школъ. Кромѣ того въ с. Верхн. Карачанѣ устроены были противосектантскіе миссіонерскіе курсы для подготовки православныхъ начетчиковъ къ борьбѣ съ сектантствомъ и особенно съ штундобаптизмомъ, а въ г. Воронежѣ учрежденъ епархіальный миссіонерскій совѣтъ.

Число старообрядцевъ и сектантовъ въ Воронежской губерніи въ 1908 году.

НАЗВАНІЕ ГОРОДОВЪ И УѢЗДОВЪ.	Признаю- щихъ священ- ство.		Безпоповщинскихъ сектъ.				Молокань, духобор- цевъ и другихъ сходныхъ съ ними сектъ.		Иудей- ствую- щихъ.		Скопцовъ, хлыстовъ и другихъ сходныхъ тъ ними сектъ.		ИТОГО.			
	М.	Ж.	Признаю- щихъ бракъ.		Не при- знаю- щихъ брака.		М.	Ж.	М.	Ж.	М.	Ж.	М.	Ж.	Об. П.	
			М	Ж.	М.	Ж.										
Г. Воронежъ . . .	14	17	20	21	—	—	—	—	—	—	—	—	—	34	38	72
Его уѣздъ . . .	834	875	994	987	89	105	11	12	6	5	—	—	—	1934	1984	3918
" Бирючь . . .	—	—	—	—	—	—	—	—	—	—	—	—	—	—	—	—
Его уѣздъ . . .	2	5	241	208	—	—	—	—	—	—	—	—	—	243	213	456
" Бобровъ . . .	—	—	—	—	—	—	—	—	—	—	—	—	—	—	—	—
Его уѣздъ . . .	187	180	198	190	91	106	125	104	125	113	—	—	—	726	693	1419
" Богучаръ . . .	6	4	—	—	—	—	—	—	—	—	—	—	—	6	4	10
Его уѣздъ . . .	32	34	351	328	80	85	6	7	—	—	275	278	—	744	732	1476
" Валуйки . . .	—	—	—	—	—	—	—	—	—	—	—	—	—	—	—	—
Его уѣздъ . . .	1781	1742	589	528	—	—	1	—	—	—	—	—	—	2371	2270	4641
" Задонскъ . . .	—	—	—	—	—	—	—	—	—	—	—	—	—	—	—	—
Его уѣздъ . . .	—	—	—	—	—	—	—	—	—	—	—	—	—	—	—	—
" Землянскъ . . .	—	—	—	—	—	—	—	—	—	—	—	—	—	—	—	—
Его уѣздъ . . .	—	—	—	—	—	—	—	—	—	—	—	—	—	—	—	—
" Коротоякъ . . .	—	—	—	—	—	—	—	—	—	—	—	—	—	—	—	—
Его уѣздъ . . .	948	993	429	433	—	—	—	—	—	—	299	227	—	1676	1653	3329
" Нижнедѣвицк. . .	—	—	—	—	—	—	—	—	—	—	—	—	—	—	—	—
Его уѣздъ . . .	—	—	—	—	—	—	—	—	—	—	—	—	—	—	—	—
" Новохоперскъ . . .	—	—	—	—	—	—	—	—	—	—	—	—	—	—	—	—
Его уѣздъ . . .	—	—	106	101	—	—	1967	2006	—	—	—	—	—	2073	2107	4180
" Острогожскъ . . .	—	—	—	—	—	—	—	—	—	—	—	—	—	—	—	—
Его уѣздъ . . .	2	4	—	—	—	—	—	—	—	—	—	—	—	2	4	6
" Павловскъ . . .	—	—	—	—	—	—	—	—	—	—	—	—	—	—	—	—
Его уѣздъ . . .	—	—	—	—	—	—	—	—	233	219	—	—	—	233	219	452
Итого въ городахъ . . .	20	25	20	21	—	—	—	—	—	—	—	—	—	40	42	82
Итого въ уѣздахъ . . .	3786	3844	2908	2775	260	296	2110	2129	364	337	574	506	—	10002	9875	19877
Всего по губерніи . . .	3806	3869	2928	2796	260	296	2110	2129	364	337	574	506	—	10042	9917	19959

IX.

П о ж а р ы

Пожаровъ въ отчетномъ году въ Воронежской губ., по даннымъ городской и уѣздной полиціи, было 2721; отъ нихъ пострадало 7.074 двора и причинено убытковъ на 2.429.444 р. 18 к.

Въ *городахъ* въ теченіе года было 75 пожаровъ, истребившихъ 78 дворовъ на сумму 604.560 р.; наибольшее число пожаровъ приходится на г. Воронежъ—45, затѣмъ слѣдуютъ г.г.: Острогожскъ—8, Бобровъ, Задонскъ и Землянскъ—по 4, Богучаръ—3, Коротоякъ—2, Бирючъ, Валуйки, Нижнедѣвицкъ, Новохоперскъ и Павловскъ—по 1 пожару.

Въ частности, на долю г. Воронежа выпала наибольшая въ губерніи сумма убытковъ отъ пожаровъ—584.740 р.

Въ *селеніяхъ* Воронежской губ. за отчетный годъ было 2646 пожаровъ, отъ которыхъ пострадало 6996 дворовъ на 1.824.884 р. 18 к.

По суммѣ причиненныхъ пожарами убытковъ города и уѣзды Воронежской губ. располагались въ слѣдующемъ нисходящемъ порядкѣ.

Г О Р О Д А.	Сумма убытковъ.		Число пожа- ровъ.	У Ѣ З Д Ы.	Сумма убытковъ.		Число пожа- ровъ.
	Р.	К.			Р.	К.	
Воронежъ	584740	—	45	Новохоперскій . . .	541167	70	181
Острогожскъ	8215	—	8	Бобровскій	313526	—	565
Богучаръ	3350	—	3	Воронежскій	282758	—	449
Коротоякъ	2510	—	2	Коротоякскій	145761	68	226
Бобровъ	2150	—	4	Нижнедѣвицкій	139855	—	157
Землянскъ	1800	—	4	Землянскій	82530	—	204
Задонскъ	1060	—	4	Бирюченскій	61160	80	158
Нижнедѣвицкъ	600	—	1	Задонскій	60401	—	188
Валуйки	50	—	1	Валуйскій	55090	—	84
Новохоперскъ	50	—	1	Павловскій	53953	—	127
Бирючъ	20	—	1	Острогожскій	50637	—	141
Павловскъ	15	—	1	Богучарскій	38044	—	166

По времени года пожаровъ было: лѣтомъ—1060, осенью—688, весною—676 и зимою—297.

Причинами пожаровъ въ 747 случаяхъ отмѣчено неосторожное обращеніе съ огнемъ, въ 746 сл.—неисправность печей и дымовыхъ трубъ, въ 367 сл.—поджогъ; 52 пожара послѣдовало отъ молній; причины пожаровъ въ остальныхъ 809 случаяхъ остались невыясненными.

Ходъ земскаго страхованія. По окладному и добровольному страхованію земствомъ Воронежской губ. застраховано было въ отчетномъ году 1.576.738 строеній, стоимостью въ 85.476.555 р.; изъ нихъ сгорѣло 13.632 строенія, за которыя назначено вознагражденія 739.060 р.

Въ теченіе года губернскимъ земствомъ израсходовано было 947.198 р., въ томъ числѣ: на управленіе страхованіемъ 110.640 р., на противопожарныя мѣры 34.025 р. и на вознагражденіе: за сгорѣвшія строе-нія 739.060 р. и за сгорѣвшую движимость 63.473 р. Сравнительно съ 1907 г. израсходовано было менѣе на 150.706 р.

Поступило въ отчетномъ году 1.021.854 р. 74 к., въ томъ числѣ страховыхъ премій—933.962 р. 74 к. и другихъ поступленій 87.892 р.,— въ общемъ болѣе предыдущаго года на 123.169 р. 79 к.; въ недоим-кѣ осталось 639.527 р. 85 к.

Къ 1 января 1909 г. запасной страховой капиталъ губернскаго земства равнялся 2.528.555 р. 51 к.

Х.

Народное просвѣщеніе.

Учебныя заведенія. Всѣхъ учебныхъ заведеній въ Воронежской губерніи насчитывалось въ отчетномъ году 1921; учащихъ въ нихъ состояло 163.968 чел. об. п. (около 5⁰/₀ всего населенія); сравни-тельно съ предыдущимъ годомъ количество учебныхъ заведеній увели-чилось на 91, а количество учащихъ—на 3121.

По степени научнаго образованія учебныя заведенія губерніи раз-дѣляются на слѣдующія группы:

Среднія учебныя заведенія. Въ отчетномъ году ихъ числилось 29,— 13 мужскихъ и 16 женскихъ. Изъ нихъ 16 находятся въ г. Воро-нежѣ, а именно: духовная семинарія, кадетскій корпусъ, 2 мужскихъ гимназій, 3 реальныхъ училища, механико-техническое училище, ком-мерческое училище, 5 женскихъ гимназій, женское епархіальное учи-лище и женская прогимназія. Остальныя 13 среднихъ учебныхъ заве-деній распредѣлялись по уѣзднымъ городамъ: по 1 мужской и 1 жен-ской гимназій въ Бобровѣ, Новохоперскѣ и Острогожскѣ, 1 реальное училище и 1 женская гимназія въ г. Павловскѣ, по 1 женской гимна-зій въ г.г. Богучарѣ, Валуйкахъ и Коротоякѣ и по 1 женской про-гимназій въ г.г. Бирючѣ и Задонскѣ; изъ уѣздныхъ городовъ Воронеж-ской губ. только Землянскъ и Нижнедѣвицкъ не имѣютъ среднихъ учебныхъ заведеній. Всего въ среднихъ учебныхъ заведеніяхъ обучалось въ отчетномъ году 10.499 чел. об. п.,—болѣе 1907 г. на 864 чел.; изъ нихъ въ г. Воронежѣ сосредоточивалось 6612 чел. об. п., въ среднемъ на каждое учебное заведеніе по 413,3 чел.; въ уѣздахъ на каждое заведеніе приходилось по 299 чел. Уменьшеніе количества учащихъ въ каждомъ учебномъ заведеніи особенно г. Воронежа объ-ясняется введеніемъ М. Н. Пр. нормы учащихъ въ каждомъ классѣ въ виду сдѣлавшагося хроническимъ переполненія классовъ.

Духовныя училища. Въ Воронежской губ. ихъ имѣется 4: въ Воронежѣ, Бирючѣ, Задонскѣ и Павловскѣ. Въ отчетномъ году въ нихъ обучалось 882 мальчика, болѣе предыдущаго года на 48; наплывъ учащихся въ эти школы, наблюдавшійся въ прежніе годы, продолжался, такимъ образомъ, и въ отчетномъ году.

Спеціальныя учебныя заведенія. Всего въ губерніи въ 1908 г. ихъ числилось 18; изъ нихъ 7 въ г. Воронежѣ, именно: учительская семинарія съ 91 учен., техническое желѣзно-дорожное училище съ 82 учен., городская торговая школа съ 164 учен., мужская фельдшерская школа съ 163 учен., женская фельдшерская школа съ 175 учен. и 2 музыкальныхъ школы съ 39 учениками и 129 ученицами; общее количество учащихся въ спеціальныхъ школахъ г. Воронежа равнялось 833 чел.,—болѣе 1907 г. на 114 чел. Остальныя 11 профессиональныхъ школъ находились въ уѣздахъ, именно: 2 сельско-хозяйственныя школы (Конь-Колодезская съ 94 учен. и Верхне-Озерская съ 15 учен.), Хрѣновская лѣсная школа съ 16 учен., Хрѣновская школа наѣздниковъ съ 28 учен., Хрѣновское коннозаводское училище съ 115 учен. и 6 ремесленныхъ школъ—въ г.г. Задонскѣ, Богучарѣ и Валуйкахъ, въ сл. Ольховаткѣ Острогож. у., въ сл. Алексѣевкѣ Бирюченск. у. и въ с. Рождественской Хавѣ Воронеж. у.; во всѣхъ ремесленныхъ школахъ обучалось 347 чел.

Низшія учебныя заведенія М. Н. Пр. Въ ихъ числѣ состояло въ отчетномъ году 11 городскихъ училищъ съ 1378 учен., 36 приходскихъ съ 4934 учен., 37 частныхъ училищъ и пансіоновъ съ 1574 учен., 45 воскресныхъ школъ съ 2029 учен., 864 сельскихъ съ 86.265 учащ., р.-католическое училище съ 26 учен., лютеранское начальное училище съ 45 учен. и 23 двухклассныхъ народныхъ школъ съ 3693 учен. об. п. Всего по даннымъ дирекціи народныхъ училищъ низшихъ заведеній М. Н. Пр. въ отчетномъ году числилось 1024 (въ томъ числѣ и 6 ремесленныхъ школъ) съ 100.308 учащимися (78.962 м. п. и 21.346 ж. п.),—болѣе предыдущаго года на 82 школы и на 1893 учащихся.

Церковно-приходскія школы. Всѣхъ школъ этого рода (второклассныхъ, двухклассныхъ, одноклассныхъ и воскресныхъ) числилось въ отчетномъ году 849 съ 50.856 учен. об. п.,—менѣе предыдущаго года на 83 ученика и менѣе на 1 школу.

Всѣхъ народныхъ школъ въ губерніи въ 1908 г. состояло 1873 съ общимъ количествомъ учащихся 156.164 чел. об. п.

На содержаніе школъ М. Н. Пр. въ отчетномъ году было израсходовано: изъ средствъ государственнаго казначейства 134.378 р. 74 к., изъ городскихъ суммъ 86.116 р. 03 к., изъ общественныхъ и сословныхъ сборовъ 62.274 р. 37 к., изъ земскихъ сборовъ 713.636 р. 51 к.,

изъ платы за ученіе 10.275 р. 90 к., отъ пожертвованій частныхъ лицъ 20.459 р. 43 к., изъ остатковъ спеціальныхъ средствъ за предыдущіе годы 12.253 р. 40 к. и изъ другихъ источниковъ 10.676 р. 55 к., а всего 1.050.070 р. 93 к.; въ томъ числѣ собственно на начальныя народныя училища израсходовано 968.589 р. 83 к.

На содержаніе церковно-приходскихъ школъ, школъ грамоты и 4 воскресныхъ школъ духовнаго вѣдомства было израсходовано всего 295.839 р., въ томъ числѣ 209.603 р. изъ казенныхъ и 86.236 р. изъ мѣстныхъ средствъ.

Педагогическихъ курсовъ для учителей церковно-приходскихъ школъ и начальныхъ школъ М. Н. Пр. въ 1908 г. не было.

Библиотеки и другія просвѣтительныя учрежденія. Изъ библиотекъ, доступныхъ для общаго пользованія, выдѣлялись въ г. Воронежѣ: Публичная библиотека съ тремя филиальными отдѣленіями—Кольцовскимъ, Никитинскимъ и Пушкинскимъ, библиотека Губернскаго Статистическаго Комитета и библиотека Братства Свв. Митрофана и Тихона. Остальныя библиотеки принадлежатъ правительственнымъ или общественнымъ учрежденіямъ и учебнымъ заведеніямъ.

Первое мѣсто среди библиотекъ г. Воронежа какъ по количеству книгъ, такъ и по числу читателей принадлежитъ Публичной библиотекѣ, открытой въ 1864 г. Къ 1 января 1909 г. въ ней насчитывалось всѣхъ книгъ и періодическихъ изданій 60.098 тт.,—на 821 т. болѣе предыдущаго года. (Въ эту цифру не включена библиотека А. В. Богдановича, состоящая изъ 1400 тт. отдѣльныхъ сочиненій и 1122 тт. періодическихъ изданій). Требованій по читальнѣ и абонементу удовлетворено было въ отчетномъ году 59.201 при 15.771 посѣтителѣ читальни и 2100 абонентахъ. На приходѣ у Публичной библиотеки съ остаткомъ отъ 1907 г. (689 р. 65 к.) состояло всего въ 1908 г. 8797 р. 91 к., въ томъ числѣ 2273 р. 85 к. платы за чтеніе; израсходовано 8078 р. 62 к., въ томъ числѣ на выписку книгъ и журналовъ 833 р. 14 к.; оставалось къ 1 января 1909 г. 719 р. 29 коп.

Въ Отдѣленіи Публичной библиотеки и читальнѣ имени А. В. Кольцова въ теченіе 1908 г. состояло абонентовъ 1276; число посѣщеній въ абонементѣ было 22.068, въ читальнѣ 11.739; требованій удовлетворено 45.546. Существуетъ отдѣленіе 14 л. Къ 1 января 1909 г. въ отдѣленіи состояло книгъ 6943 т. и журналовъ 2384 тт. Состояніе денежныхъ средствъ представляется въ слѣдующемъ видѣ: на приходѣ въ отчетномъ году было 1877 р. 79 к.; израсходовано 1593 р. 75 к.; въ остаткѣ—284 р. 04 к.

2-е отдѣленіе—имени И. С. Никитина—къ 1 января 1909 г. имѣло 9525 тт. книгъ и журналовъ. Требованій удовлетворено 18.242 при 1619 подписчикахъ и 26.594 посѣщеніяхъ. Существуетъ отдѣленіе 11 л., обслуживая окраины города—Лоскъ, Гусиновку и прилегающую къ ней громадную слободу Чижовку. Къ 1 января 1908 г. состояло суммъ, принадлежащихъ библиотекъ, 621 р. 67 к.; поступило въ теченіе отчетнаго года 1452 р. 37 к., израсходовано 1378 р. 76 к.; къ 1 января 1909 г. оставалось 695 р. 28 к.

3-е отдѣленіе—Пушкинская библиотека существуетъ 7 лѣтъ. На приходѣ библиотека имѣла за отчетный годъ 2202 р. 09 к., въ томъ числѣ остатка отъ прежнихъ лѣтъ 400 р. 86 к. Израсходовано было всего 1344 р. 58 к.; къ 1 янв. 1909 г. оставалось 857 р. 51 к.

Библиотека Губернскаго Статистическаго Комитета представляетъ собою цѣнное хранилище разнаго рода изданій, преимущественно научно-статистическаго или историко-археологическаго характера; всѣхъ книгъ и брошюръ насчитывается въ ней 5268 экз.

Въ библиотекъ Братства Свв. Митрофана и Тихона, открытой для бесплатнаго пользованія книгами и журналами религіозно-нравственнаго содержанія, къ 1 янв. 1909 г. числилось 5711 тт. книгъ и журналовъ. Безпокойное состояніе, захватившее наше общество въ 1905—6 гг., продолжало отражаться и въ отчетномъ году; посѣтители спрашивали больше всего газеты и свѣтскіе журналы, каковыхъ въ библиотекъ не имѣется. Впрочемъ, учащіеся, совершенно отсутствовавшіе за послѣдніе два года, начали повидимому налаживаться попрежнему, стали ходить въ библиотеку, читать въ ней книги и журналы и брать ихъ на домъ, такъ что въ отчетномъ году учащихся подписчиковъ было уже 29. Всѣхъ абонентовъ въ отчетномъ году было 272; изъ нихъ вновь подписавшихся 103.

Губернскій музей. Средства губернскаго музея къ началу 1908 г. состояли изъ 1253 р. 72 к.; въ теченіе года поступило 748 р. 45 к., что съ остаткомъ составило сумму прихода въ 2002 р. 17 к.; израсходовано было 752 р. 57 к. Къ 1 января 1909 г. средства музея состоятъ: 1) 0/0-ми бумагами 1000 р., 2) по сберегательной книжкѣ 205 р. 92 к. и 3) наличными деньгами 33 р. 68 к.; всего 1249 р. 60 коп.

Воронежская ученая архивная комиссія въ отчетномъ году состояла подъ предсѣдательствомъ непремѣннаго своего попечителя, Воронежскаго губернатора, дсс. М. М. Бибикова, изъ товарища предсѣдателя, 12 почетныхъ членовъ и 129 дѣйствительныхъ. Въ отчетномъ году ею изданъ былъ четвертый выпускъ Трудовъ Архивной Комиссіи.

На приходъ комиссія имѣла 827 р. 29 к., изъ которыхъ 400 р. $\frac{0}{10}$ -ми бумагами составляютъ неприкосновенный капиталъ, и въ расходъ— 381 р. 96 к.; остатокъ къ 1909 г. выразился 400 р. $\frac{0}{10}$ -ми бумагами и 45 р. 33 к. наличными деньгами.

Воронежскій церковный историко - археологическій Комитетъ (открытъ 31 января 1901 г.) въ отчетномъ году состоялъ подъ главнымъ попечительствомъ высокопреосвященнаго Анастасія, архіепископа Воронежскаго и Задонскаго; дѣлами его завѣдывалъ Совѣтъ, состоявшій изъ 11 членовъ.

Дѣятельность комитета выразилась въ изданіи VІІ-го и въ подготовкѣ къ печати VІІІ-го вып. Воронежской старины. Библіотека комитета состояла изъ 1745 т.т.

Денежные средства находились въ слѣдующемъ состояніи: отъ 1907 г. оставалось 502 р. 54 к. наличными деньгами и 700 р. $\frac{0}{10}$ бум. Въ теченіе года поступило 987 р., въ томъ числѣ отъ продажи изданій комитета 474 р. Израсходовано 1123 р. 54 к. Къ 1 янв. 1909 г. оставалось 366 р. наличными деньгами и 700 р. $\frac{0}{10}$ бумагами.

Воронежскій кружокъ любителей рисованія. Дѣятельность кружка выразилась въ отчетномъ году, по примѣру прежнихъ лѣтъ, въ обычныхъ занятіяхъ по *рисовальной школѣ и чертежному классу*. Въ теченіе учебнаго года въ классѣ рисованія и живописи числилось 293 учащихся—205 м. и 88 ж. п. Систематически посѣщали классы 110 чел.—75 мужчинъ и 35 женщинъ; всѣхъ посѣщеній сдѣлано было 5298. По классу черченія сдѣлано было 59 уроковъ; число записавшихся въ этомъ классѣ было 80 чел., сдѣлавшихъ 769 посѣщеній.

Школа посѣщалась лицами обоего пола разныхъ званій, профессиональныхъ положеній, но по преимуществу воспитанниками учебныхъ заведеній г. Воронежа, которыхъ было за отчетный періодъ 174 чел.; затѣмъ по численности слѣдуютъ: рабочіе—43, живописцы—25, служащіе въ казенныхъ и частныхъ учрежденіяхъ—23, лица домашнихъ занятій—10, учителя—6, конторщики—3, чертежники—5, фотографы—4 и монастырскихъ послушницъ—3.

Дѣйствительныхъ членовъ кружка въ отчетномъ году состояло 23.

Движеніе оборотныхъ суммъ кружка выразилось въ слѣдующихъ цифрахъ: къ началу года оставалось 11.242 р. 86 к., въ теченіе года поступило на приходъ 2156 р. 42 к. и израсходовано 1733 р. 30 к.; такимъ образомъ, къ 1909 г. капиталъ кружка равнялся 11.665 р. 98 к., изъ коихъ 11.375 р. 32 к. имѣютъ специальное назначеніе—на постройку собственнаго помѣщенія—а 290 р. 66 к. составляютъ оборотную сумму.

Воронежскій Отдѣль Русскаго Общества охраненія народнаго здравія состоялъ въ отчетномъ году изъ 6 почетныхъ членовъ, 68 дѣйствительныхъ и 5 членовъ-корреспондентовъ. Главнѣйшею цѣлью своей дѣятельности Отдѣль ставилъ укрѣпленіе здоровья подростающаго поколѣнія; съ этою цѣлью Отдѣломъ содержалась лѣтомъ отчетнаго года школьная колонія на ст. Графской, при чемъ послѣдней удѣлялись особыя заботы Отдѣла. Число дѣтей въ колоніи достигало въ отчетномъ году 109 чел. (60 мальчиковъ и 49 дѣвочекъ) въ возрастѣ отъ 5 до 15 л.; колонія функционировала съ 6 іюня по 10 августа, т. е. въ теченіе 65 дн.; всѣми дѣтьми проведено было 6446 дн. Къ 1 янв. 1908 г. капитала колоніи состояло 2089 р. 25 к.; поступило въ теченіе отчетнаго года 2029 р. 28 к.; израсходовано по колоніи за 1908 г. 2164 р. 60 к.; оставалось колоніальнаго капитала къ 1 января 1909 г. 1954 р. 03 к.

ХІ.

Общественная благотворительность.

Богадѣлень въ Воронежской губ. въ отчетномъ году числилось 73 съ 1286 призрѣваемыми об. пола.

По уѣздамъ число богадѣленъ и призрѣваемыхъ распредѣлялось слѣдующимъ образомъ:

	Число богадѣ- лень.	Число призрѣваемыхъ.			
		Муж.	Жен.	Всего.	
Г. Воронежъ и его уѣздъ	25	201	451	652	
„ Бирючъ „ „	9	43	101	144	
„ Бобровъ „ „	5	21	92	113	
„ Богучаръ „ „	3	35	30	65	
„ Валуйки „ „	3	9	17	26	
„ Задонскъ „ „	3	—	33	33	
„ Землянскъ „ „	1	—	12	12	
„ Коротоякъ	—	—	—	—	
„ Нижнедѣвицкъ	3	14	5	19	
„ Новохоперскъ	1	5	15	20	
„ Острогожскъ и его уѣздъ	14	26	83	109	
„ Павловскъ „ „	6	36	57	93	
И т о г о		73	390	896	1286

Изъ общаго числа богадѣленъ 24 состояли въ вѣдѣніи монастырей и церковно-приходскихъ попечительствъ, 21 — сельскихъ обществъ, 9 — городскихъ учрежденій, 6 — губернскаго и уѣздныхъ земствъ, 2 — Воронежскаго комитета ИМПЕРАТОРСКАГО Человѣколюбиваго Общества, 4 — разныхъ обществъ и 7 содержались на средства частныхъ лицъ.

Учрежденія съ благотворительною цѣлью, сосредоточенныя въ губернскомъ городѣ Воронежѣ:

Воронежское Мѣстное Управление Россійскаго Общества Краснаго Креста. Дѣятельность мѣстнаго Управленія была направлена, главнымъ образомъ, на оказаніе помощи больнымъ и раненымъ воинамъ—жертвамъ минувшей русско-японской войны, а также и семействамъ убитыхъ на войнѣ воинскихъ чиновъ; такихъ пособій выдано было 995 р. 70 к. Кромѣ того изъ запаснаго капитала на пособіе увѣчнымъ воинамъ (старикамъ-ветеранамъ прежнихъ войнъ) израсходовано 200 р. 25 коп. Для разсмотрѣнія текущихъ дѣлъ Управление имѣло въ отчетномъ году 4 засѣданія и 1 общее годичное собраніе членовъ общества для разсмотрѣнія и утвержденія отчета за 1907 г. и выбора должностныхъ лицъ.

Средства Воронежскаго Мѣстнаго Управленія находились въ слѣдующемъ состояніи: къ 1 января 1909 г. въ наличности было 130.090 р. 40 к., въ томъ числѣ: на помощь населенію въ случаяхъ общественныхъ бѣдствій 21.203 р. 31 к.; на помощь больнымъ и раненымъ воинамъ и семействамъ убитыхъ 5547 р.; запаснаго капитала на надобности военнаго времени 89.185 р. 71 к., на оказаніе помощи увѣчнымъ воинамъ 13.722 р. 49 к., переходящихъ суммъ 431 р. 95 к.

Елисаветинское Сиротское Убѣжище Воронежскаго мѣстнаго отдѣла Россійскаго Общества Краснаго Креста открыто въ 1891 г. и служитъ для призрѣнія дѣтей обоюга пола преимущественно изъ семействъ увѣчныхъ или умершихъ воиновъ и дѣтей-сиротъ изъ уроженцевъ Воронежской губерніи. Находясь подъ покровительствомъ Ея Императорскаго Высочества, Великой Княгини Елисаветы Феодоровны, Убѣжище управлялось въ отчетномъ году Попечительнымъ Совѣтомъ изъ 7 членовъ, подъ предсѣдательствомъ супруги Воронежскаго Губернатора В. Д. Бибиковой.

Въ теченіе отчетнаго года въ Убѣжище поступило 14 мальчиковъ и 8 дѣвочекъ; выбыло по разнымъ причинамъ 11 мальчиковъ и 5 дѣвочекъ, изъ коихъ окончили курсъ въ школѣ 1 мальчикъ и 4 дѣвочки, получившіе установленныя свидѣтельства; къ 1 января 1909 г. оставалось въ Убѣжищѣ всего 104 чел. дѣтей—58 мальчиковъ и 46 дѣвочекъ. Призрѣваемая дѣти, получая образованіе въ имѣющейся при Убѣжищѣ школѣ, исполняли всѣ доступныя ихъ возрасту и силамъ работы: мальчики занимались въ саду, на огородѣ и на полѣ, шили обувь на себя и на дѣвочекъ, а послѣднія, обшивая Убѣжище, помогали кухаркѣ и двумъ прачкамъ готовить пищу и стирать белье. Изъ дѣтей составленъ былъ также смѣшанный хоръ, который пѣлъ въ церкви Убѣжища подъ руководствомъ учителя.

Содержится Убѣжище на $\frac{0}{100}$ съ запаснаго капитала, на субсидіи Краснаго Креста, уѣздныхъ земствъ и губернскаго земства Воронежской губерніи, на пожертвованія частныхъ лицъ и на деньги, получаемыя съ устраиваемыхъ по временамъ концертовъ, спектаклей и т. п. Изъ всѣхъ этихъ статей дохода только первая представляетъ точно опредѣленную цифру, достигшую въ отчетомъ году до 2589 р. 72 к., а всѣ остальные подвержены болѣе или менѣе значительнымъ колебаніямъ.

Бюджетъ Убѣжища за отчетный годъ представляется въ слѣдующемъ видѣ: поступило всего 11.242 р. 71 к.; израсходовано 12.228 р. 29 к. Къ 1 янв. 1909 г. дефицитъ равнялся, такимъ образомъ, только 985 р. 58 к. вмѣсто 2671 р. 93 коп. предыдущаго года.

Воронежскій Попечительный о бѣдныхъ Комитетъ ИМПЕРАТОРСКАГО Человѣколюбиваго Общества состоитъ подъ покровительствомъ Ея Императорскаго Высочества, Принцессы Евгеніи Максимиліановны Ольденбургской.

Дѣятельность Комитета заключалась, какъ и въ предшествующіе годы, въ оказаніи помощи нуждающимся, въ содѣйствіи воспитанію дѣтей и полученію образованія какъ общаго въ среднихъ учебныхъ заведеніяхъ г. Воронежа, такъ и ремесленнаго въ швейной мастерской женскаго Благотворительнаго Отдѣленія Попечительнаго о бѣдныхъ Комитета, въ призрѣніи престарѣлыхъ женщинъ, въ предоставленіи бесплатныхъ и удешевленныхъ квартиръ бѣднымъ семействамъ, въ выдачѣ приданаго бѣднымъ невѣстамъ и т. п.

Комитетъ состоялъ изъ двухъ попечителей, 65 членовъ-благотворителей и 69 членовъ-сотрудниковъ.

Суммъ, принадлежащихъ Попечительному о бѣдныхъ Комитету и состоящимъ въ его вѣдѣніи учрежденіямъ къ 1-му января 1908 года оставалось 210.444 р. 94 к. Въ 1908 году поступило дѣйствительныхъ 17.047 р. 56 к., оборотныхъ 2397 р. 30 к., въ теченіе 1908 года израсходовано дѣйствительныхъ 18.058 р. 34 к., оборотныхъ 2397 р. 30 к. Къ 1-му января 1909 года осталось налицо 209.434 р. 16 к.,—менѣе минувшаго года на 1010 р. 78 к.

Состоящія въ вѣдѣніи Комитета учрежденія подраздѣляются: 1) на квартиры недостаточныхъ воспитанниковъ и воспитанницъ гимназій и реального училища, 2) женское Благотворительное Отдѣленіе, завѣдующее двумя домами дешевыхъ квартиръ, одинъ изъ коихъ имени Е. И. Бенардаки, швейной мастерской и богадѣльней, и 3) Василининское убѣжище бѣдныхъ въ г. Бирючѣ.

Въ квартирахъ воспитанниковъ и воспитанницъ въ отчетномъ году помѣщалось 29 мальчиковъ и 32 дѣвочки, на содержаніе которыхъ

издержано 10.327 р. 22 к., при чемъ годовое содержаніе воспитанника обошлось въ 150 р. 77 к., а воспитанницы въ 186 р. 09 к.

Суммъ, принадлежащихъ женскому Благотворительному Отдѣленію, къ 1-му января 1908 года оставалось 35.909 р. 20 к. Въ 1908 году поступило дѣйствительныхъ 8900 р. 32 к., оборотныхъ 1000 руб., а израсходовано дѣйствительныхъ 9724 р. 10 к., оборотныхъ 1000 р. Къ 1-му января 1909 года осталось налицо 35.085 р. 42 к., — меньше минувшаго года на 823 р. 78 к.

Въ швейной мастерской, находящейся въ вѣдѣніи женскаго Благотворительнаго Отдѣленія, состояло 50 воспитанницъ, обучавшихся грамотѣ, портняжному, бѣлошвейному и прачечному ремесламъ. На содержаніе мастерской въ отчетномъ году израсходовано 5363 р. 29 к., что составляетъ содержаніе одной воспитанницы 107 р. 26 к. въ годъ. Въ теченіе года мастерская заработала при исполненіи частныхъ заказовъ 1968 р. 53 к.

Въ богадѣльнѣ, находящейся въ вѣдѣніи того же Отдѣленія, призрѣвалось въ отчетномъ году 45 старухъ, изъ которыхъ 43 на счетъ суммъ Отдѣленія, а 2 — своекоштныхъ съ платою по 50 р. въ годъ. Содержаніе призрѣваемыхъ обошлось въ 1043 р. 55 к., а содержаніе каждой призрѣваемой въ отдѣльности 23 р. 19 к. въ годъ.

Въ домѣ дешевыхъ квартиръ, состоящемъ въ вѣдѣніи того же Отдѣленія, изъ 24 номеровъ — 22 занимали квартиранты съ платою отъ 1 р. 50 к. до 3 р. 50 к. въ мѣсяць съ отопленіемъ и водою, а два номера отдавались бесплатно. Всѣхъ жильцовъ въ отчетномъ году было 42 человекъ, изъ нихъ 2 мужского пола и 40 женскаго пола. Расходъ по содержанію дома въ отчетномъ году составлялъ 771 р. 34 к.

Въ домѣ дешевыхъ квартиръ имени Е. И. Бенардаки, состоящемъ въ вѣдѣніи того же Отдѣленія, въ 21 квартирѣ находилось 34 квартиранта, преимущественно женскаго пола, съ платою отъ 2 р. до 6 р. въ мѣсяць съ отопленіемъ и водою. Расходъ по содержанію дома въ отчетномъ году составлялъ 794 р. 76 к.

Въ вѣдѣніи Воронежскаго Попечительнаго о бѣдныхъ Комитета состоитъ Василининское убѣжище бѣдныхъ въ г. Бирючѣ. Убѣжище владѣетъ въ пригородней г. Бирюча сл. Дубовской 3 каменными домами и 1 деревяннымъ, изъ которыхъ въ одномъ помѣщались 21 женщина, церковь, аптека и библіотека, въ другомъ — призрѣваемые 13 мужчинъ; въ деревянномъ домѣ помѣщается причтъ церкви; при этомъ домѣ деревянные службы и садъ. Кроме того убѣжище владѣетъ въ той же сл. Дубовской усадебнымъ мѣстомъ и 22 десятинами распашной удобной земли въ Бирюченскомъ уѣздѣ, при деревнѣ Садкахъ. Убѣжище устроено и содержится на проценты съ капитала 83.600 руб., завѣщаннаго учредителемъ В. П. Василининымъ, на доходы съ земли

и другія пожертвованія. Въ отчетномъ году на содержаніе убѣжища израсходовано 3511 р. 86 к. и выдано, согласно волѣ завѣщателя, бѣднымъ г. Бирюча и сл. Новенькой и Дубовской въ пособіе къ праздникамъ Рождества и Воскресенія Христова 400 руб.

Къ 1 янв. 1909 г. въ кассѣ Бирюченскаго Комитета оставалось 849 р. 9 к., а также капиталъ въ 2586 р. 72 к., имѣющій спеціальныя назначенія и заключающійся частью въ $\frac{0}{100}$ бумагахъ, частью во вкладкахъ по книжкамъ сберегательной кассы.

Воронежское Отдѣленіе Попечительства Императрицы Маріи Александровны о слѣпыхъ, имѣя своимъ первымъ дѣйствительнымъ Членомъ Его Императорское Величество, Государя Императора, состоитъ подъ Высочайшимъ покровительствомъ Ея Императорскаго Величества, Государыни Императрицы Маріи Ѳеодоровны. Въ Отдѣленіи, кромѣ предсѣдателя, считалось 7 членовъ-учредителей, 12 почетныхъ членовъ, 13 пожизненныхъ, 270 членовъ-соревнователей и 8 членовъ-сотрудниковъ. Въ вѣдѣніи Отдѣленія состояли: а) училище для слѣпыхъ дѣтей об. п.; б) убѣжище для слѣпыхъ стариковъ, неспособныхъ къ труду; в) общежитіе для слѣпыхъ дѣвушекъ, окончившихъ курсъ училища и г) глазная лечебница съ амбулаторіей и пріютомъ для трахоматозныхъ больныхъ. Въ училищѣ для слѣпыхъ дѣтей къ 1 янв. 1908 г. воспитывались 62 воспитанника (40 м. и 22 д.); въ отчетномъ году вновь поступило 9 (7 мал. и 2 д.) и выбыло 7 (6 мал. и 1 дѣв.). Въ училищѣ преподавались ремесла: корзиночное, щеточное, сапожное и ручной трудъ по дереву, а дѣвочки, сверхъ того, обучались рукодѣлію; въ мастерскихъ училища изготовлено было разныхъ предметовъ на 20.851 руб. 90 к.; чистой прибыли получено въ 1908 г. 2759 р. 49 коп. Въ убѣжищѣ для престарѣлыхъ слѣпцовъ призрѣвалось 9 чел. Въ общежитіи при училищѣ жили въ отчетномъ году 26 слѣпыхъ дѣвушки, окончившихъ курсъ училища и занимавшихся щеточнымъ ремесломъ; кромѣ того хоръ слѣпыхъ дѣвушекъ пѣлъ при кладбищенской церкви; весь заработокъ ихъ равнялся—4307 руб. 81 коп. Общій расходъ за отчетный годъ составилъ—4100 руб. 54 коп.; къ 1 января 1909 г. оставалось у слѣпыхъ дѣвушекъ сбереженій на сумму 3552 руб. 89 коп.

Открытая Попечительствомъ въ 1898 г. бесплатная Александро-Маріинская глазная лечебница на 32 кровати функционировала въ составѣ стационарнаго отдѣленія, амбулаторіи для проходящихъ больныхъ и трахоматознаго пріюта; коечнымъ леченіемъ пользовались 285 чел., которыми въ общей сложности проведено 4863 дня; въ амбулаторіи принято было 6740 больныхъ, которыми сдѣлано было 17.309 посѣщеній; въ пріютѣ для трахоматозныхъ больныхъ коечнымъ леченіемъ пользовалось 189 человекъ, которыми проведено 3456 дней.

Къ 1 января 1908 г. состояло въ остаткѣ 790 руб. 49 коп. наличными деньгами и 2550 р. $\%$ бумагами. Въ теченіе года поступило смѣтныхъ доходовъ 58.017 р. 71 коп., сверхсмѣтныхъ поступленийъ было 700 р., оборотныхъ суммъ поступило 3000 р., переходящихъ 3173 р. 21 к. Всего на приходъ за 1908 г. было 64.890 р. 92 к. наличными деньгами. Израсходовано было 65.137 р. 87 к. наличными деньгами. Къ 1 января 1909 г. оставалось наличными деньгами 543 р. 54 к. и 2550 р. $\%$ бумагами.

Воронежское Губернское Попечительство о дѣтскихъ пріютахъ вѣдомства учрежденій ИМПЕРАТРИЦЫ МАРИИ завѣдуетъ Александринскимъ дѣтскимъ пріютомъ съ женскимъ профессиональнымъ отдѣленіемъ и отдѣленіемъ для мальчиковъ, открытымъ въ 1897 г. въ особомъ домѣ, пожертвованномъ покойнымъ купцомъ Анкиндиновымъ.

Какъ въ мужскомъ, такъ и въ женскомъ отдѣленіи призрѣваемые преимущественно круглыя сироты, при чемъ въ Самофаловскомъ отдѣленіи дѣвочки старшаго возраста обучаются кухмистерскому, прачечному и швейному ремесламъ; въ мужскомъ отдѣленіи распределеніе времени и занятій установлено примѣнительно къ порядку въ женскомъ отдѣленіи.

Къ 1 января 1908 г. въ пріютѣ призрѣвалось дѣвочекъ 81 и мальчиковъ 10. Въ теченіе года поступило дѣвочекъ 17 и мальчиковъ 1; выбыло дѣвочекъ 18 и мальчиковъ 1. Къ 1 января 1909 г. состояло дѣвочекъ 78 и мальчиковъ 10. Изъ означеннаго числа дѣтей—имѣющихъ обоихъ родителей—2, круглыхъ сиротъ 52, полусиротъ: имѣющихъ только отца—10, и одну мать—24.

Денежныя средства Попечительства къ 1 января 1908 г. состояли: наличными деньгами 8064 р. 50 к. и процентными бумагами 78.700 р.; въ теченіе года поступило наличными—12.445 р. и $\%$ бумагами 3000 р. Сумма поступленийъ образовалась изъ $\%$ на капиталъ Попечительства, сбора отъ лотереи, пособія городской управы, членскихъ взносов, выручки отъ столовой при пріютѣ, отъ изданія календарей, пожертвованій взаменъ праздничныхъ визитовъ и пр. случайныхъ поступлений; за то же время израсходовано было 17.136 р. 77 к. наличными деньгами и 6900 р. $\%$ бумагами. Такимъ образомъ, къ 1 января 1909 г. оставалось процентными бумагами 74.800 р. и наличными деньгами 3373 р.

Николаевская Община сестеръ милосердія Россійскаго Общества Краснаго Креста, состоящая подъ покровительствомъ Ея Императорскаго Высочества, Принцессы Евгеніи Максимиліановны Ольденбургской, управлялась въ отчетномъ году Попечительнымъ Совѣтомъ, подъ предсѣдательствомъ супруги Воронежскаго Губернатора

В. Д. Бибиковой. Членовъ Общины было: почетныхъ 6, благотвори- телей 2 и дѣйствительныхъ 75. Сестеръ милосердія состояло 16 штат- ныхъ и 2 въ резервѣ, испытуемыхъ 13.

Въ больницѣ Общины больныхъ находилось 1034 чел.; операций произведено было 1034. Въ амбулаторіи принято было 11.692 чел. больныхъ, сдѣлавшихъ 28.114 посѣщеній. Аптекой отпущено было лѣкарствъ по 35.348 рецептамъ.

Отчетный годъ Община провела съ валовымъ доходомъ, считая и остатокъ въ неприкосновенномъ капиталѣ, въ 63.970 р. 75 к., и валовымъ расходомъ въ 40.507 р. 90 к. и въ новый годъ всту- пила съ остаткомъ въ 23.462 р. 85 к., изъ которыхъ 18.750 р. составляютъ неприкосновенный капиталъ. Прошлый годъ ознаменовался освященіемъ новой церкви при Общинѣ. Церковь выстроена на пожерт- вованный капиталъ М. С. Ягуповой въ 10.000 руб. Кромѣ того въ истек- шемъ году окончено постройкой новое зданіе для прачечной Общины.

Попечительное Общество о домѣ трудолюбія въ г. Воронежѣ находится въ вѣдѣніи Попечительства о домахъ трудолюбія и работ- ныхъ домахъ, состоящаго подѣ Августѣйшимъ покровительствомъ Ея Императорскаго Величества, Государыни Императрицы АЛЕКСАНДРЫ ѲЕОДОРОВНЫ. Въ теченіе 1908 года въ Воронежскомъ домѣ трудо- любія состояло 371 человекъ, въ возрастѣ отъ 8 до 84 лѣтъ, изъ нихъ было 361 мужчина, 6 женщинъ и 4 мальчика.

По сословіямъ призрѣваемыхъ было: дворянъ 32, мѣщанъ 134, крестьянъ 169 и разночинцевъ 36.

Трудолюбцы, принадлежащіе къ самымъ разнообразнымъ профес- сіямъ, занимались въ домѣ трудолюбія разнаго рода работами, глав- нымъ образомъ, картонажнымъ, пакетнымъ и печатнымъ (при домѣ трудолюбія имѣется типографія). Всѣхъ рабочихъ дней въ отчетномъ году было 22.023; на продовольствіи въ теченіе года состояло 29.636 человекъ. Ежедневное содержаніе трудолюбца обошлось въ 15¹/₂ коп.; кромѣ того выдано заработной платы на каждый день въ среднемъ по 14¹/₄ коп. на человека.

На приходѣ у дома трудолюбія состояло 41.264 р. 20 к., болѣе 1907 г. на 4215 р. 97 к.; расхода было произведено на 40.046 р. 96 к.; наличность кассы къ 1 янв. 1909 г.—1217 р. 24 к.

Николаевское Братство при Воронежской 1-й губернской гимназіи, состоящее подѣ Августѣйшимъ покровительствомъ Ея Императорскаго Высочества, Принцессы Евгеніи Максимиліановны Ольден- бургской, въ отчетномъ году имѣло въ своемъ составѣ Высоко- преосвященнѣйшаго Анастасія, архіеп. Воронежскаго и Задонскаго, и Воронежскаго Губернатора—покровителей Братства, 30 почетныхъ и 52 дѣйствительныхъ и пожизненныхъ членовъ. За отчетный годъ (9 мая 1907—9 мая 1908 г.) поступило 464 р. 66 к.; израсходовано

407 р. 89 к.; оставалось къ 9 мая 1908 г. 5056 р. 77 к., изъ которыхъ 5000 р. составляютъ неприкосновенный капиталъ Братства.

Воронежскій Отдѣль ИМПЕРАТОРСКАГО православнаго Палестинскаго Общества (открытъ 25 января 1898 г.), подъ предсѣдательствомъ Высокопреосвященнаго Анастасія, архіеп. Воронежскаго и Задонскаго, состоялъ къ 1 марта 1908 г. изъ 2 почетныхъ членовъ, 4 дѣйствительныхъ и 16 членовъ-сотрудниковъ. Основной задачей Отдѣла служило возможно широкое распространеніе среди православнаго населенія епархіи правильныхъ свѣдѣній о Св. Землѣ, о нуждахъ православія и о дѣятельности въ ней православнаго Палестинскаго Общества путемъ устройства виѣбогослужебныхъ чтеній и собесѣдованій, а также исполненіе порученій Совѣта Палестинскаго Общества. Дохода въ отчетномъ году (съ 1-го марта 1908 г. по 1-е марта 1909 г.) Отдѣль имѣлъ съ остаткомъ отъ предыдущаго года 998 р. 27 к.; изъ нихъ израсходовано 900 р. 90 к., и оставалось къ 1 марта 1909 г. 97 р. 37 к.

Воронежскій Епархіальный Комитетъ православнаго миссіонерскаго Общества (открытъ въ 1870 г.) состоялъ въ отчетномъ году изъ 90 членовъ. Къ 1908 г. въ кассѣ Комитета оставалось 7776 р. 75 к., въ томъ числѣ 4442 р. 98 к. неприкосновеннаго капитала; поступило въ отчетномъ году 3742 р. 9 к.; израсходовано 3557 р. 47 к., изъ коихъ 3333 р. 77 к. отослано на содержаніе Алтайской духовной миссіи. Къ 1909 г. оставалось всего 7961 р. 37 к., изъ нихъ 361 р. 37 к. наличными деньгами и 7600 р. ⁰/₀ бумагами.

Воронежское Православное Братство Свв. Митрофана и Тихона состояло въ отчетномъ году изъ 5 почетныхъ членовъ, 17 пожизненныхъ, 28 дѣйствительныхъ и 9 членовъ-соревнователей; задачей Братства является религіозно-нравственное развитіе народа. Съ этою цѣлью оно заботилось о распространеніи и возможно лучшемъ и цѣлесообразномъ вѣдѣніи виѣбослужебныхъ собесѣдованій, содѣйствовало устройству церковно-приходскихъ школъ и устраивало чтенія религіозно-нравственнаго содержанія въ г. Воронежѣ, въ Митрофановскомъ и Алексѣевскомъ монастыряхъ, на Лоску—при 4-мъ приходскомъ училищѣ, въ Домѣ Трудолюбія, и во многихъ мѣстностяхъ губерніи, куда высылались какъ самыя чтенія, такъ и коллекціи картинъ. Съ тою же цѣлью Братство содержитъ соотвѣтствующую библіотеку, въ которой въ отчетномъ году числилось 2360 названій книгъ и журналовъ въ 5711 экз. Выдача книгъ и пользованіе ими въ читальнѣ—бесплатныя. Къ 1 янв. 1908 г. Братство имѣло 3631 р. 81 к. наличными деньгами и 10.300 р. ⁰/₀ бумагами; въ отчетномъ году поступило 2125 р. 67 к. деньгами и 100 р. 4⁰/₀ рентой; израсходовано 1244 р. 07 к.; къ 1 янв. 1909 г. состояло наличными 4513 р. 41 к. и ⁰/₀ бумагами 10.400 р.

Общество вспомоществованія учащимся въ низшихъ учебныхъ заведеніяхъ г. Воронежа открыло свои дѣйствія съ 24 янв. 1899 г.; всѣхъ членовъ общества 106 чел. Въ отчетномъ году, заканчивая 10-й годъ существованія, Правленіе Общества имѣло 6 засѣданій. Помощь была оказана 535 учащимся. Денежныя средства Общества состояли изъ остатка отъ предыдущаго года—407 р. 31 к.; въ отчетномъ году поступило 2001 р. 23 к.; израсходовано на пособіе учащимся одеждою, обувью и платою за обученіе—2262 р. 04 к.; къ 1 января 1909 г. оставалось наличными деньгами 1111 р. 36 к., въ томъ числѣ неприкосновеннаго капитала 905 р. 02 к.

Общество вспомоществованія бывшимъ воспитанникамъ Михайловскаго кадетскаго корпуса и Михайловской Воронеж. военной гимназіи (съ 1898 г.) имѣло въ отчетный періодъ (съ 1 октября 1907 г. по 1-е окт. 1908 г.) 8 почетныхъ членовъ, 89 дѣйствительныхъ (изъ нихъ 11 пожизненныхъ) и 14 членовъ-соревнователей. Отъ предыдущаго года оставалось 847 р. 30 к.; поступило въ отчетномъ году по основному капиталу 19 р. 34 к. и по оборотному 386 р. 06 к.; израсходовано 237 р. 93 к.; въ остаткѣ къ 1 октября 1908 г. состояло: оборотнаго капитала 996 р. 23 к., неприкосновеннаго 4978 р. 61 к. Помощь оказана была единовременно 5 лицамъ.

Вспомогательное Общество приказчиковъ г. Воронежа (съ 1869 г.) къ 1 янв. 1909 г. имѣло капиталовъ всего 24.038 р. 51¹/₂ к., въ томъ числѣ основнаго 8980 р. 08 к., оборотнаго 5572 р. 40 к. и капиталовъ съ спеціальными назначеніями—9486 р. 03¹/₂ к. Членовъ въ Обществѣ состояло 544. Въ лѣчебницѣ Общества оказана была помощь 1850 лицамъ; кромѣ того въ лѣчебницѣ было сдѣлано 109 предохранительныхъ противъ холеры прививокъ.

Воронежское Попечительное Общество о прислугѣ (съ 1898 г.), учрежденное съ цѣлью поощренія исправной прислуги и попеченія о ней на случай болѣзни, старости и крайней бѣдности, состояло въ отчетномъ году изъ 87 членовъ. Къ 1 января 1908 г. въ кассѣ Общества оставалось 2307 р. 54 к.; поступило въ отчетномъ году 1215 р. 54 к.; израсходовано 1688 р. 25 к.; въ остаткѣ къ 1 января 1909 г.—1834 р. 77 к., въ томъ числѣ 1248 р. 03 к. запаснаго капитала.

Воронежское дамское отдѣленіе Общества попечительнаго о тюрьмахъ. Къ 1 января 1908 г. экономическихъ средствъ Дамскаго Отдѣленія всего имѣлось 2061 р. 09 к., изъ которыхъ 2000 р. ⁰/₀-ми бумагами и 61 р. 09 к. наличными деньгами. Въ теченіе отчетнаго года поступило съ имѣющихся ⁰/₀-хъ бумагъ 38 р. ⁰/₀ и 40 руб. членскихъ взносов; всего 78 р. Расхода въ 1908 г. не производилось.

Воронежское Окружное Правленіе ИМПЕРАТОРСКАГО Россійскаго Общества спасанія на водахъ состояло въ 1908 г. изъ 10 почетныхъ членовъ, 1 пожизненнаго и 53 дѣйствительныхъ. Въ округѣ дѣйствовало 6 спасательныхъ учрежденій на рѣкѣ Воронежѣ и 3 на рѣкѣ Дону; къ 1-му января 1908 г. имущества Правленія числилось на 2314 р. 51 к. и денежныхъ средствъ 2923 р. 59 к. Въ теченіе 1908 года поступило 635 р. 36 к., израсходовано 1005 р. 28 к. Спасательными учрежденіями въ отчетномъ году была оказана помощь 16 утопавшимъ. Кромѣ Окружнаго Правленія въ губерніи существуютъ съ 1894 года Коротоякскій и съ 1898 года Павловскій Отдѣлы Воронежскаго округа, но свѣдѣній о ихъ дѣятельности не было доставлено, и въ отчетъ Окружнаго Правленія они не вошли.

Воронежская касса взаимнаго вспоможенія на случай смерти вступила въ 9-й годъ своего существованія. Къ 1 января 1909 г. число участниковъ кассы состояло 813 чел. Въ отчетномъ году поступило новыхъ членовъ 41, выбыло, за неуплату взносовъ, 126, умерло 19 чел.; къ 1 янв. 1909 г. состояло 709 членовъ. Въ кассѣ Правленія оставалось отъ 1907 г. 2418 р. 37 к. наличными деньгами и 4550 р. ⁰/₀-ми бумагами (по номинальн. цѣнѣ). Въ теченіе отчетнаго года въ кассу поступило 25.299 р. 48 к. деньгами и 4500 р. ⁰/₀-ми бумагами; израсходовано 29.338 р. 78 к., въ томъ числѣ 18.756 р. на выдачу пособій наследникамъ умершихъ членовъ; въ остаткѣ къ 1 янв. 1909 г. состояло 2829 р. 07 к. деньгами и 4600 р. ⁰/₀-ми бумагами.

Воронежская приданая касса къ 1 янв. 1908 г. насчитывала 930 участниковъ; поступило въ отчетномъ году 320, выбыло 280; къ 1 янв. 1909 г. участниковъ кассы было 970. Касса имѣла въ остаткѣ къ 1908 г. 1957 р.; поступило въ отчетномъ году 61.140 р. 84 к.; израсходовано 61.232 р. 04 к., въ томъ числѣ на выдачу приданныхъ пособій 50.283 р. 88 к.; въ остаткѣ къ 1 янв. 1909 г. по кассѣ въ наличности состояло 1866 р. 29 к.,— по книжкамъ сберегательныхъ кассъ 1517 р. 80 к. и ⁰/₀-ми бумагами 28.250 р.

Въ уѣздныхъ городахъ дѣйствовали слѣдующія благотворительныя учрежденія:

Въ г. Бобровѣ—а) при мѣстной гимназіи **Общество вспоможенія нуждающимся ученикамъ**. Средства Общества состояли изъ остатка отъ предыдущаго года—2148 р. 16 к. и поступленій 1908 г.—447 р. 57 к., а всего—2595 р. 73 к. На пособіе учащимся израсходовано 423 р. 38 к. и отчислено на увеличеніе капиталовъ 44 р. 75 к., а всего 468 р. 13 к.; оставалось къ 1 января 1909 г. 2127 р. 60 к., изъ которыхъ 1835 р. 21 к. составляютъ

запасной капиталъ. Кроме того Общество имѣетъ неприкосновенный капиталъ въ 1600 руб., $\frac{0}{100}$ съ котораго образуютъ 2 стипендіи, присуждаемыя педагогическимъ совѣтомъ гимназіи.

б) **Бобровское Благотворительное Общество.** На приходѣ у Общества состояло остатка отъ 1907 г. 5604 р. 35 к.; поступило въ отчетномъ году 1174 р. 55 к. Израсходовано 1435 р. 76 к., въ томъ числѣ 1175 р. 50 к. періодическихъ пособій 65 семействамъ. Въ остаткѣ къ 1 янв. 1909 г. состояло: 5160 р. 27 к. $\frac{0}{100}$ -ми бумагами и 182 р. 87 к. наличными деньгами; всего 5343 р. 14 к.

Въ г. **Богучарѣ**—Общество взаимнаго вспомошествованія учащимъ и учившимъ. Къ 1-му января 1908 г. въ кассѣ Общества оставалось 3301 р. 78 к.; поступило въ отчетномъ году 844 р. 75 к.; израсходовано 319 р. 35 к.; къ 1-му января 1909 г. оставалось 3827 р. 18 к.

Въ г. **Валуйкахъ**—Городское попечительство о бѣдныхъ (8-й г. существ.) состояло въ отчетномъ году изъ 10 почетныхъ членовъ, 10 участковыхъ попечителей и 44 членовъ-благотворителей. Попечительствомъ выдано пособій: постоянныхъ (отъ 1 до 5 р. въ мѣсяцъ) 59 лицамъ—1063 р. и единовременныхъ (отъ 50 к. до 5 р.) 18 лицамъ—62 р. 85 к. Въ вѣдѣніи Попечительства находится богадѣльня, рассчитанная на 20 чел. призрѣваемыхъ; но, по недостатку средствъ, призрѣвались въ отчетномъ году только 6 лицъ женскаго п. Къ 1-му января 1908 г. въ кассѣ Попечительства оставалось 657 р. 25 к.; поступило въ отчетномъ году 2407 р. 28 к.; израсходовано 1277 р. 78 к., въ томъ числѣ 45 р. 92 к. на содержаніе богадѣльни; къ 1-му января 1909 г. оставалось 1786 р. 68 к., изъ коихъ 30 р. 7 к. наличными деньгами и 1756 р. 68 к. $\frac{0}{100}$ -ми бумагами.

Въ г. **Задонскѣ**—Попечительство при Задонской школѣ ремесленныхъ учениковъ. Въ отчетномъ году была оказана помощь 23 ученикамъ. На приходѣ Попечительство имѣло 2660 р. 18 к., расхода было произведено на 2490 р. 59 к.; къ 1909 г. осталось 169 р. 59 к.

Въ г. **Землянскѣ**—Общество вспомошествованія бѣднымъ (съ 1891 г.) состояло въ отчетномъ году изъ 9 почетныхъ и 48 дѣйствительныхъ членовъ. Дѣятельность Общества распространялась на г. Землянскъ и его пригороднія слободы; вся территорія вѣдѣнія Общества раздѣлена была на 9 благотворительныхъ участковъ; помощь производилась въ отчетномъ году исключительно деньгами, по тщательной повѣркѣ участковыми попечителями матеріальнаго положенія просителей. На приходѣ Общество имѣло: запаснаго капитала 1000 руб., неприкосновеннаго—4100 р., специальныхъ суммъ, пожертвованныхъ на устройство дѣтскаго приюта—4000 р. и расходныхъ суммъ 1042 р.;

поступило въ отчетномъ году 1938 р. 43 к.; израсходовано 906 р. 67 к. Въ отчетномъ году оказана была 30 семействамъ постоянная денежная помощь и 102 семействамъ—къ праздникамъ Рождества Христова и Пасхи. Обществу принадлежитъ въ г. Землянскѣ усадебное мѣсто съ постройками, застрахованными въ 1700 р.

Въ г. Коротоякѣ: а) **Общество вспомоществованія нуждающимся учащимся** (съ 26 мая 1899 г.) состояло въ отчетномъ году изъ 50 членовъ. Къ 1 января 1908 г. въ кассѣ Общества оставалось 752 р. 46 к.; поступило въ 1908 г. 395 р. 97 к.; израсходовано 302 р. 65 к.; къ 1 января 1909 г. состояло 845 р. 78 к., въ томъ числѣ 160 р. 75 к. неприкосновеннаго капитала.

б) **Общество пособія бѣднымъ** (съ 15 марта 1899 г.) состояло въ отчетномъ году изъ 2 почетныхъ членовъ, 5—по уставу, 38—дѣйствительныхъ по избранію и 5—членовъ-соревнователей; къ 1 января 1908 г. оно имѣло 413 р. 90 к.; поступило въ отчетномъ году 143 р. 15 к.; израсходовано на единовременныя пособія 181 лицу 206 р. и четыремъ постояннымъ пенсіонерамъ 42 р.; къ 1 января 1909 г. оставалось 309 р. 5 к. Общество имѣетъ своею задачею оказывать помощь нуждающимся безъ различія пола, возраста и сословія не только деньгами, но также пріисканіемъ мѣста, предоставленіемъ заработка и т. п.

Въ г. Острогожскѣ: а) **Общество вспомоществованія нуждающимся ученикамъ мужской гимназіи** (учреждено 11 іюня 1880 г. въ память 25-лѣтія царствованія Имп. Александра II) состояло въ отчетномъ году изъ 8 почетныхъ и 32 дѣйствительныхъ членовъ. Средства Общества къ 1908 г. равнялись 1400 р., поступило на приходъ 816 р. 85 к.; израсходовано 632 р. 60 к., въ томъ числѣ на уплату за право ученія 480 р. и на покрытіе дефицита предыдущаго года 105 р. 60 к.; оставалось къ 1909 г. всего 1584 р. 25 к., изъ которыхъ 1400 р. составляютъ неприкосновенный капиталъ Общества.

б) **Общество вспомоществованія нуждающимся ученицамъ женской гимназіи** (съ 8 сент. 1897 г.) состояло въ отчетномъ году изъ 25 членовъ. Къ началу 1908 г. Общество имѣло неприкосновеннаго капитала 1704 р. 63 к.; въ теченіе отчетнаго года поступило 810 р. 66 к.; израсходовано 728 р. 37 к. Помощью Общества пользовались—42 чел. денежнымъ пособіемъ и 4 чел. вещами.

в) **Общество вспомоществованія нуждающимся ученикамъ городского училища** (съ 1890 г.) имѣло въ остаткѣ къ 1908 г. 1019 р. 58 к.; въ отчетномъ году поступило 246 р. 63 к.; израсходовано всего 288 р. 33 к., въ томъ числѣ на плату за обученіе 206 р. и на пособіе книгами и одеждою 75 р. 30 к.; къ 1 января 1909 г. въ остаткѣ числилось: 1 р. 23 к. наличными деньгами, 600 р.

0/0-ми бумагами и 376 р. 65 к. по сберегательной книжкѣ; а всего 977 р. 88 к.

г) **Уѣздное попечительство о дѣтскихъ пріютахъ вѣдомства учрежденій ИМПЕРАТРИЦЫ МАРИИ**, въ вѣдѣніи котораго состоитъ въ г. Острогожскѣ **Владимірскій пріютъ**, открытый въ 1870 г.; въ отчетномъ году призрѣвалось на полномъ содержаніи 23 дѣвочки и обучались грамотѣ 24 приходящихъ дѣвочки.

Уѣздное попечительство состояло изъ предсѣдателя, 1 почетнаго и 7 дѣйствительныхъ членовъ и 1 директора.

Въ теченіе отчетнаго года въ приходную кассу пріюта поступило наличными деньгами 5851 р. 90 к. и израсходовано было 4991 р. 24 к.

Къ 1909 г. средства пріюта заключаются въ капиталѣ 19.800 р. 0/0-ми бум. и 186 д. 1770 кв. саж. земли, сданной съ 1907 г. въ аренду по 14 р. 82 к. за десятину. Кромѣ того имѣется капиталъ въ суммѣ 5700 р., предназначенный на постройку новаго зданія для пріюта, и 860 р. 66 к. наличными деньгами.

д) **Общество попеченія о дѣтяхъ** (съ 20 ноября 1900 г.) насчитывало въ отчетномъ году 112 членовъ. На приходѣ Общество имѣло 4063 р. 55 к., въ расходѣ 3475 р. 83 к. Въ пріютѣ Общества содержалось 20 чел. дѣтей и 7 чел. пользовались денежною помощью. Общество имѣетъ неприкосновеннаго капитала 236 р. 48 к. и домъ съ усадебнымъ мѣстомъ стоимостью въ 5000 р.

е) **Общество вспомошествованія бѣднымъ** (съ 1880 г.) насчитывало въ отчетномъ году 119 членовъ. Къ 1 янв. 1908 г. у Общества состояло налицо остатка отъ доходовъ прежнихъ лѣтъ 23.727 р. 97 к., въ теченіе отчетнаго года поступило 1488 р. 88 к.; израсходовано 482 р. 18 к., въ томъ числѣ на единовременныя пособія 152 лицамъ 464 р. 15 к.; къ 1 янв. 1909 г. оставалось 24.734 р. 67 к. Въ вѣдѣніи Общества состоятъ **Убѣжище для хроническихъ больныхъ и богадѣльня**, въ которыхъ призрѣвалось 35 чел. об. п., на что израсходовано 2826 р. Общество имѣетъ капиталовъ: неприкосновеннаго 9825 р. 40 к., запаснаго 14.181 р. 60 к. и спеціальнаго 3297 р. 89 к., а также домъ съ флигелями, надворными постройками и усадебнымъ мѣстомъ, стоимостью въ 6000 р.

Въ г. Павловскѣ—Благотворительное Общество имѣло остатка отъ 1907 г. 8433 р. 43 к.; поступило въ отчетномъ году 3753 р. 18 к., въ томъ числѣ 1000 р. по духовному завѣщанію умершаго члена Общества К. Н. Шапошникова и 500 р. пожертвовано П. А. Микулинымъ; израсходовано 2385 р. 31 к., въ томъ числѣ на выдачу пособій бѣднымъ 1110 р. 50 к., на выдачу пособій учащимся 863 р. 30 к., на мелочные и непредвидѣнные расходы 153 р. 65 к.; оставалось къ 1-му января 1909 г. 9801 р. 30 к., въ томъ числѣ неприкосновеннаго капитала 9744 р. 57 к. и оборотнаго 56 р. 73 к.

XII.

Н а р о д н о е з д р а в і е.

Медицинскій персоналъ. Мужчинъ-врачей въ Воронежской губерніи было 188 и женщинъ-врачей 20; изъ нихъ служащихъ по Министерству Внутреннихъ Дѣлъ 14, на земской и городской службѣ 147, желѣзнодорожныхъ 14 и вольнопрактикующихъ 33. Кромѣ того зубныхъ врачей 20 и дантистовъ 10.

Фельдшеровъ и фельдшерицъ 397; изъ нихъ служащихъ по Министерству Внутреннихъ Дѣлъ 12, на земской и городской службѣ 339, тюремныхъ 3, желѣзнодорожныхъ 20, при учебныхъ заведеніяхъ 5 и вольнопрактикующихъ 18.

Повивальныхъ бабокъ 139; изъ нихъ состояли на службѣ по Министерству Внутреннихъ Дѣлъ 13, на земской и городской службѣ 95, желѣзнодорожныхъ 4, при фабрикахъ и заводахъ 2, и вольнопрактикующихъ 25.

Аптеки. Аптекъ съ вольной продажей медикаментовъ было 46; изъ нихъ въ городѣ Воронежѣ 8, въ уѣздныхъ городахъ 12, изъ которыхъ въ г. Острогожскѣ 2, а въ остальныхъ городахъ по одной, и въ селеніяхъ 26.

Больницы. Въ 1908 году въ предѣлахъ Воронежской губерніи функционировало 127 больницъ, изъ нихъ земскихъ 83, тюремныхъ 10, частныхъ лицъ и обществъ 17 и другихъ вѣдомствъ 17, съ 1764 кроватями. Въ больницахъ пользовалось 31.599 человекъ. Земская больничная помощь распределена по уѣздамъ весьма неравномѣрно. Въ послѣдніе годы всѣ земства болѣе расположены къ развитію врачебной и больничной помощи населенію; съ каждымъ годомъ число врачебныхъ участковъ увеличивается, къ 1-му января 1909 года таковыхъ состояло уже 101, при радіусѣ около 10—15 верстъ. Задача земствъ организовать больничную помощь въ каждомъ участкѣ, но за недостаткомъ средствъ, въ нѣкоторыхъ участкахъ имѣются пока только пріемные покои, для амбулаторной врачебной помощи. Расширеніе больничной помощи, однако, ведетъ къ развитію стационарной системы врачебной помощи и къ уменьшенію выѣздовъ врачей въ участки. Значительная часть населенія пользуются на мѣстѣ только фельдшерской помощью. Такое явленіе нельзя признать нормальнымъ. Въ интересахъ здоровья населенія необходимо, чтобы земскіе врачи были ближе къ населенію, чаще выѣзжали въ участки особенно при появленіи заразныхъ заболѣваній, а не возлагали борьбу съ эпидеміями почти всецѣло на фельдшеровъ. Губернская Земская больница и въ 1908 году функционировала при 149 штатныхъ кроватей, хотя дѣйствительное число больныхъ достигало до 200 человекъ. На это несоотвѣстіе обращено было вниманіе въ послѣднемъ Губернскомъ Земскомъ собра-

ніи, которымъ и сдѣлано постановленіе о представленіи къ слѣдующему собранію проекта реорганизаціи больницъ въ предѣлахъ расходовемыхъ на нее средствъ.

Эпидеміи. О распространеніи заразныхъ болѣзней въ теченіе 1908 года можно судить по нижеслѣдующей таблицѣ:

У Ѣ З Д Ы.	Оспа.	Скарлатина.	Дифтеритъ.	Корь.	Коклюшъ.	Тифы.	Дизинтерія.	Гриппъ.	Заушница.	Рожа.	Сибирская язва.	Бугорчатка.	Перемежающаяся лихорадка.	Цынга.
Воронежскій . .	329	731	780	1198	1451	2641	1006	7890	410	515	92	1732	16174	22
Бирюченскій . .	166	267	692	645	282	1702	354	1468	565	230	70	461	6440	13
Бобровскій . .	135	951	268	385	767	1300	1159	4954	585	333	354	993	14926	100
Богучарскій . .	69	3090	1568	526	1209	1086	675	2970	268	452	175	977	6022	5
Валуйскій . .	187	423	1401	702	501	1340	796	2893	482	368	115	759	4321	90
Задонскій . .	91	199	160	135	805	615	512	2444	68	111	6	513	1491	7
Землянскій . .	208	65	372	278	525	1094	1082	1956	238	145	38	614	4018	89
Коротоякскій .	109	167	449	1223	646	919	631	2384	242	218	252	564	7084	14
Нижнедѣвицк.	313	1438	1074	414	1248	674	624	2241	354	218	32	537	4217	7
Новохоперскій.	15	205	165	479	685	722	1010	5338	744	369	104	468	18018	3
Острогожскій .	112	999	1277	221	745	1970	593	3465	458	448	174	960	7355	13
Павловскій . .	56	2145	1455	242	417	1291	650	2303	1010	362	130	504	16106	23
Итого . .	1790	10680	9658	6448	9281	15354	9092	40306	5424	3769	1542	9082	106172	386

Изъ приведенной таблицы видно, что среди заразныхъ болѣзней наибольшее распространеніе по прежнему имѣли перемежающаяся лихорадка и гриппъ. Болѣе значительное увеличеніе заболѣваній дали тифъ, дизинтерія, корь. Изъ тифовъ наибольшее развитіе имѣлъ брюшной тифъ. Сыпной тифъ наблюдался эпидемически въ нѣкоторыхъ селеніяхъ Острогожскаго и Богучарскаго уѣздовъ; возвратный тифъ имѣлъ эпидемическое развитіе въ г. Воронежѣ. Развитіе брюшного и сыпного тифовъ находилось повидимому въ зависимости отъ бывшаго въ послѣдніе годы недорода хлѣба. Оспа, заушница, рожа, сибирская язва дали меньше заболѣваній, чѣмъ въ 1907 году.

Кромѣ этого въ 1908 г. въ Воронежской губерніи наблюдались заболѣванія азіатской холерою. Всѣхъ такихъ больныхъ зарегистрировано 350 съ 161 смертнымъ случаемъ, т. е со смертностью въ 46%. Первое заболѣваніе обнаружено въ половинѣ августа, послѣднее въ концѣ октября. Эпидемическое развитіе холера имѣла въ Задонскомъ и Землянскомъ уѣздахъ. Въ первомъ зарегистрировано 180 заболѣваній съ 68 смертями и во второмъ 145 заболѣваній съ 76 смертными случаями. Въ Нижнедѣвицкомъ, Острогожскомъ, Бобровскомъ, Коротоякскомъ, Богучарскомъ уѣздахъ и въ г. Воронежѣ наблюдались только отдѣльныя заболѣванія. Причина появленія холеры, заносъ ея изъ Ростова. Распространеніе холеры имѣло контактный характеръ.

Оспопрививаніе. Оспопрививаніе производилось наличнымъ составомъ земскихъ и городскихъ врачей и фельдшеровъ. За истекшій годъ оспа привита 108.596 дѣтямъ. Ревакцинацій произведено 16.584. Для привитія оспы употреблялся детритъ, большая часть котораго получалась изъ телятника Воронежскаго губернскаго земства.

Сифились. Въ 1908 году общее число зарегистрированныхъ сифилитиковъ простиралось до 73.152 человекъ обоого пола,—на 799 человекъ болѣе, чѣмъ въ 1907 году. Число зарегистрированныхъ сифилитиковъ распредѣляется по уѣздамъ въ слѣдующемъ нисходящемъ порядкѣ:

1. Бобровскій	18724	7. Валуйскій	3307
2. Павловскій	10673	8. Острогожскій	3016
3. Воронежскій	10021	9. Землянскій	2440
4. Нижнедѣвицкій	8477	10. Коротоякскій	2294
5. Новохоперскій	7864	11. Бирюченскій	1773
6. Богучарскій	3459	12. Задонскій	1101

Большинство изъ сифилитиковъ пользовалось амбулаторнымъ леченіемъ и только немногіе находились на излеченіи въ больницахъ. Такое явленіе объясняется главнымъ образомъ отсутствіемъ сифилитическихъ отдѣленій почти при всѣхъ земскихъ больницахъ. Недостатокъ коекъ для сифилитиковъ особенно обращаетъ на себя вниманіе въ Воронежской губернской земской больницѣ, гдѣ для сифилитиковъ имѣется всего 20 коекъ. Болѣе правильно обеспечена врачебная помощь сифилитикамъ въ тѣхъ уѣздахъ, гдѣ при мѣстныхъ земскихъ больницахъ устроены сифилитическія отдѣленія. Такія отдѣленія имѣлись въ Воронежскомъ и Бобровскомъ уѣздахъ. Образцомъ для нихъ можетъ служить сифилитическое отдѣленіе на 16 кроватей при Рамоньской больницѣ бывшей Ея Императорскаго Высочества, Принцессы Ольденбургской, а нынѣ перешедшей въ вѣдѣніе Удѣльнаго Вѣдомства.

Дѣятельность медицинскаго персонала въ отчетномъ году, какъ и въ предыдущіе годы, выразилась въ принятіи мѣръ противъ распространенія эпидемическихъ болѣзней, въ завѣдываніи лечебными заведеніями, въ леченіи обращающихся къ врачебной помощи, которыхъ зарегистрировано 1.659.653 человекъ обоого пола, а также въ производствѣ судебно-медицинскихъ изслѣдованій и дачѣ заключеній по уголовнымъ дѣламъ и санитарнымъ вопросамъ. Санитарный надзоръ въ губерніи принадлежалъ главнымъ образомъ правительственнымъ врачамъ, а въ г. Воронежѣ кромѣ того особо-приглашенному санитарному врачу, при которыхъ состоятъ два фельдшера. Такая постановка санитарнаго дѣла является недостаточною. Необходима организація со стороны земства особаго санитарнаго надзора во всѣхъ уѣздахъ; для г. Воронежа недостаточно одного санитарнаго врача, необходимъ еще другой. Главныя санитарныя нужды г. Воронежа остаются прежнія:

неудовлетворительное водоснабженіе и отсутствіе въ городѣ канализаціи для удаленія нечистотъ; но городское правленіе, повидимому, недостаточно сознаетъ важность этихъ санитарныхъ недостатковъ.

Насильственные и случайныя смерти. Всѣхъ умершихъ въ губерніи отъ насилія и случайностей въ отчетномъ году насчитывалось 1023 ч. об. п.: 797 муж. и 226 жен.; болѣе прошлаго года на 7 чел. об. п.

Наибольшее число жертвъ случайной смерти приходится на скоропостижно умершихъ—391 чел.; въ томъ числѣ умерло отъ пьянства—116 ч. (101 мужч. и 15 женщ.) и отъ неизвѣстныхъ причинъ—120 ч.

Утонуло—156 чел., задавлено и убито при паденіи съ высоты—57 ч., замерзло—38 чел., убито молніей—24 чел., умерло отъ угара—22 чел., сгорѣло на пожарахъ—13 чел. и отъ другихъ случайныхъ причинъ умерло—62 чел.

Случаевъ дѣтубійства новорожденныхъ отмѣчено 12.

Смертоубійствъ было совершено 111 съ 145 жертвами об. п.,—менѣе предыдущаго года на 47 случаевъ и 24 жертвы.

Самоубійць было зарегистрировано 54 м. и 17 ж.,—болѣе прошлаго года муж. на 21 и жен. на 11 чел.

Мертвыхъ тѣлъ обнаружено 33.

XIII.

Состояніе ветеринарной части.

Ветеринарный персоналъ. Всѣхъ ветеринарныхъ врачей въ Воронежской губерніи въ 1908 году было 63, изъ нихъ правительственныхъ 10, земскихъ 42, городскихъ 3, военного вѣдомства при частяхъ войскъ 4, Хрѣновского Государственного конскаго завода 3 и вольнопрактикующихъ 1. Ветеринарныхъ фельдшеровъ 80, въ томъ числѣ на правительственной службѣ 6, земской 71 и городской 3.

Эпизоотіи. Въ теченіе 1908 года ветеринарными врачами было зарегистрировано заболѣвшихъ повальными и заразными болѣзнями животныхъ и птицъ въ 2054 пунктахъ 26.135 головъ, болѣе предыдущаго года на 9483 головы; изъ нихъ 12.142 гол. пало, болѣе минувшаго года на 4128 гол. и убито 327, на 37 гол. болѣе 1907 года.

По роду животныхъ зарегистрированныя больныя животныя распредѣлялись такъ:

	Заболѣло.	Пало.	Убито.
Лошадей	3878	423	40
Крупнаго рогатаго скота	8340	323	151
Овецъ	3093	2544	14
Свиней	8365	6996	7
Птицъ	2338	1850	—
Собакъ	116	6	110
Кошекъ	5	—	5
Итого	26135	12142	327

83 пунктахъ заболѣло: 5 лошадей, кои и паги, крупнаго рогатаго Кромѣ указанныхъ въ таблицѣ болѣзней, отъ бѣшенства въ

БОЛѢЗНИ.	Сибирская язва.			Ящуръ.			Сапъ.			Оспа.			Рожа.			Пневмонія.					
	Количество пунктовъ.			139 пунктовъ.			27 пунктовъ.			9 пунктовъ.			278 пункт.			53 пункта.					
РОДЪ ЖИВОТНЫХЪ.	Животныхъ всѣхъ родовъ.			Рогатый скоть.			Овцы.			Лошади.			Овцы.			Свиньи.					
	У Ѣ З Д Ы.			Заболѣло.	Выздоровѣло.	Пало.	Заболѣло.	Выздоровѣло.	Пало.	Заболѣло.	Выздоровѣло.	Пало.	Заболѣло.	Выздоровѣло.	Пало.	Заболѣло.	Выздоровѣло.	Пало.	Заболѣло.	Выздоровѣло.	Пало.
Воронежскій	205	—	205	252	252	—	—	—	—	—	—	107	47	60	416	163	253	26	4	18	
Бирюченскій	64	1	63	—	—	—	—	—	—	1	—	—	—	—	39	1	38	34	—	34	
Бобровскій	35	—	35	170	122	2	—	—	—	1	—	—	—	—	2472	282	2190	843	79	764	
Богучарскій	733	33	699	3028	3018	10	—	—	—	19	—	2	72	40	17	1333	154	1179	20	—	20
Валуйскій	113	4	109	720	720	—	55	55	—	3	—	—	1	1	—	446	40	406	107	3	104
Задонскій	76	3	75	42	41	1	—	—	—	1	—	—	—	—	—	295	93	202	17	3	14
Землянскій	69	3	66	31	15	1	—	—	—	—	—	—	108	8	50	330	50	280	37	22	15
Коротоякскій	99	8	91	388	388	—	—	—	—	5	—	2	—	—	—	355	3	352	—	—	—
Нижнедѣвицкій	1216	20	1196	—	—	—	—	—	—	6	—	2	—	—	—	338	53	285	44	21	23
Новохоперскій	186	3	183	298	293	—	—	—	—	2	—	—	—	—	—	527	142	385	—	—	—
Острогожскій	105	5	100	659	627	—	—	—	—	3	—	—	—	—	—	204	40	164	14	1	3
Павловскій	95	3	92	94	94	—	—	—	—	3	—	—	—	—	—	238	12	226	—	—	—
Итого	2996	83	2922	5682	5570	14	55	55	—	44	—	6	288	96	127	6993	1033	5960	1142	133	1005

Распределение въ отчетномъ году главнѣйшихъ эпизоотій по уѣздамъ видно изъ слѣдующей таблицы:

скота 41, изъ коихъ пало 19 и убито 22; свиней 11, изъ нихъ пало 4 и убито 7; собакъ 116, изъ нихъ пало 6 и убито 110, и кошекъ заболѣло и убито 5. *Актиномикозъ* существовалъ въ 171 пунктѣ; имъ заболѣло крупнаго рогатаго скота 445 головъ, изъ коихъ выздоровѣло 363, пало 6 и убито 76. *Инфлюэнца* въ 190 пунктахъ; ею заболѣло 767 лошадей, изъ нихъ выздоровѣло 744 и пало 23. *Мытъ* въ 226 пунктахъ; имъ заболѣло 605 лошадей, изъ нихъ выздоровѣло 597 и пало 8. *Дизентерія* въ 12 пунктахъ; ею заболѣло лошадей 1, которая и выздоровѣла, и крупнаго рогатаго скота 43, изъ нихъ выздоровѣло 28 и пало 15. *Туберкулезъ* въ 17 пунктахъ; имъ заболѣло крупнаго рогатаго скота 60, изъ коихъ 4 пало и убито 50. *Холера птицъ* въ 42 пунктахъ; ею заболѣло 2158, изъ нихъ 453 выздоровѣло и 1705 пало. *Дифтеритъ птицъ* въ 8 пунктахъ; имъ заболѣло 146, изъ коихъ выздоровѣло 32 и пало 114. *Чесотка* зарегистрирована въ 438 пунктахъ; ею заболѣло лошадей 1943, изъ нихъ выздоровѣло 1935, пало 7 и убито 1; крупнаго рогатаго скота 754, изъ коихъ выздоровѣло 726 и пало 28; и овецъ заболѣло 374, выздоровѣло 360, пало 2 и убито 12.

XIV.

Землеустройство.

Землеустроительныя комиссіи начали свою дѣятельность въ Воронежской губерніи еще въ 1906 г. Первая комиссія открыта была въ г. Бирючѣ 2-го октября 1906 г.; въ томъ же году открыты были комиссіи въ г.г.: Бобровѣ (9 окт.), Острогжскѣ (22 окт.), въ Воронежѣ (24 окт.), въ Землянскѣ (8 ноября) и въ Валуйкахъ (12 нояб.). Въ 1907 г. открыты были уѣздныя комиссіи въ Новохоперскѣ (25 мая), въ Коротоякѣ (27 мая), въ Павловскѣ (30 мая), въ Задонскѣ (2 іюня), въ Нижнедѣвицкѣ (5 іюня), Богучарѣ (20 іюля) и губернская въ г. Воронежѣ (26 мая). За все время дѣятельности комиссій, кончая отчетнымъ годомъ, комиссіями было представлено въ Отдѣленіе Крестьянскаго Банка сдѣлокъ: а) по запродажнымъ условіямъ съ полученіемъ задатковъ 357 покупщикамъ хуторами и отрубамъ на 4168,58 дес., 8 мелкимъ товариществамъ (менѣе 10 дворовъ) на 53,45 дес., 194 крупнымъ товариществамъ (болѣе 10 дворовъ) на 978,75 дес. и сельскимъ обществамъ (942 покупщика) 4737,38 дес.; б) по запродажамъ согласно аренднымъ договорамъ хуторами и отрубамъ на 385 дес. для 36 покупщиковъ,—а всего на 10.323,16 дес. для 1537 покупщиковъ на сумму 1.554.981 р. 44 к. Въ 1908 г. произведено было также разверстаніе на отрубные участки земель Бобыльскаго чина слоб. Чижевки Воронежскаго у. въ количествѣ 1073 дес. 220 саж.

Воронежскимъ Отдѣленіемъ Крестьянскаго Банка въ отчетномъ году продано было для 172 хуторовъ 1958 дес. и для 293 отрубовъ 3335,2 дес. По уѣздамъ это количество земли распредѣлялось слѣдующимъ образомъ:

НАЗВАНІЕ УѢЗДОВЪ.	ХУТОРАМИ.		ОТРУБАМИ.	
	Число участ- ковъ.	Количество десятинъ.	Число участ- ковъ.	Количество десятинъ.
Бобровскій	93	1043,2	—	—
Валуйскій	28	313,2	275	3115,0
Землянскій	16	163,1	—	—
Коротоякскій	13	128,1	—	—
Новохоперскій	22	310,4	18	220,2
ИТОГО	172	1958,0	293	3335,2

3. Движеніе населенія въ Воро

Города и уѣзды.	Число бра- КОВЪ.	Ч и с л о р о д и в						
		Законнорожденныхъ.			Рожденныхъ внѣ брака.			
		м. п.	ж. п.	об. п.	м. п.	ж. п.	об. п.	
Г. Воронежъ.	Православн.	537	1218	1194	2412	153	129	282
	Католиковъ	5	15	8	23	1	1	2
	Лютеранъ	3	5	4	9	—	—	—
	Евреевъ	24	44	34	78	—	—	—
	Всего	569	1282	1240	2522	154	130	284
Уѣздъ его.	Православн.	2127	7804	7370	15174	32	46	78
	Католиковъ	—	—	—	—	—	—	—
	Старообр. и сект.	34	119	100	219	1	—	1
	Всего	2161	7923	7470	15393	33	46	79
Г. Бирючь.	Православн.	9	40	43	83	—	—	—
	Евреевъ	—	—	—	—	—	1	1
	Всего	9	40	43	83	—	1	1
Уѣздъ его.	Православн.	2024	6338	5876	12214	25	25	50
	Католиковъ	1	—	1	1	—	—	—
	Старообр. и сект.	1	7	10	17	—	—	—
	Всего	2026	6345	5887	12232	25	25	50
Г. Бобровъ.	Православн.	15	61	49	110	2	3	5
	Евреевъ	—	1	1	2	—	—	—
	Всего	15	62	50	112	2	3	5
Уѣздъ его.	Православн.	2872	10558	10130	20688	53	53	106
	Католиковъ	—	—	4	4	—	—	—
	Евреевъ	—	2	—	2	—	—	—
	Старообр. и сект.	16	26	22	48	10	6	16
	Всего	2888	10586	10156	20742	63	59	122
Г. Богучаръ.	Православн.	9	42	46	88	—	3	3
	Евреевъ	—	2	—	2	—	—	—
	Всего	9	44	46	90	—	3	3
Уѣздъ его.	Православн.	2748	10270	9708	19978	35	34	69
	Старообр. и сект.	7	74	60	134	—	—	—
	Всего	2755	10344	9768	20112	35	34	69

нежской губерніи за 1908 годъ.

Ш и х с я.	Ч и с л о у м е р ш и х ъ .						П р и б ы л ь и л и у б ы л ь .		
	В С Е Г О .								
	м. п.	ж. п.	об. п.	м. п.	ж. п.	об. п.	м. п.	ж. п.	об. п.
	1371	1323	2694	1386	1069	2455	— 15	+ 254	+ 239
	16	9	25	16	6	22	—	+ 3	+ 3
	5	4	9	8	6	14	— 3	— 2	— 5
	44	34	78	18	11	29	+ 26	+ 23	+ 49
	1436	1370	2806	1428	1092	2520	+ 8	+ 278	+ 286
	7836	7416	15252	4869	4432	9301	+ 2967	+ 2984	+ 5951
	—	—	—	—	1	1	—	— 1	— 1
	120	100	220	74	53	127	+ 46	+ 47	+ 93
	7956	7516	15472	4943	4486	9429	+ 3013	+ 3030	+ 6043
	40	43	83	43	35	78	— 3	+ 8	+ 5
	—	1	1	—	—	—	—	+ 1	+ 1
	40	44	84	43	35	78	— 3	+ 9	+ 6
	6363	5901	12264	3705	3460	7165	+ 2658	+ 2441	+ 5099
	—	1	1	—	—	—	—	+ 1	+ 1
	7	10	17	6	5	11	+ 1	+ 5	+ 6
	6370	5912	12282	3711	3465	7176	+ 2659	+ 2447	+ 5106
	63	52	115	62	40	102	+ 1	+ 12	+ 13
	1	1	2	—	—	—	+ 1	+ 1	+ 2
	64	53	117	62	40	102	+ 2	+ 13	+ 15
	10611	10183	20794	7042	6655	13697	+ 3569	+ 3528	+ 7097
	—	4	4	—	—	—	—	+ 4	+ 4
	2	—	2	—	—	—	+ 2	—	+ 2
	36	28	64	12	15	27	+ 24	+ 13	+ 37
	10649	10215	20864	7054	6670	13724	+ 3595	+ 3545	+ 7140
	42	49	91	48	44	92	— 6	+ 5	— 1
	2	—	2	—	—	—	+ 2	—	+ 2
	44	49	93	48	44	92	— 4	+ 5	+ 1
	10305	9742	20047	7425	7104	14529	+ 2880	+ 2638	+ 5518
	74	60	134	33	45	78	+ 41	+ 15	+ 56
	10379	9802	20181	7458	7149	14607	+ 2921	+ 2653	+ 5574

Города и уѣзды.	Число браковъ.	Ч и с л о р о д и в							
		Законнорожденныхъ.			Рожденныхъ внѣ брака.				
		м. п.	ж. п.	об. п.	м. п.	ж. п.	об. п.		
Г. Валуйки.	Православн.	35	131	139	270	4	6	10	
	Католиковъ	—	1	1	2	—	—	—	
	Евреевъ	—	—	1	1	—	—	—	
	Всего	35	132	141	273	4	6	10	
Уѣздъ его.	Православн.	1905	5650	5146	10796	16	12	28	
	Старообр. и сект.	37	96	88	184	2	—	2	
	Всего	1942	5746	5234	10980	18	12	30	
	Православн.	41	117	122	239	5	12	17	
Г. Задонскъ.	Католиковъ	1	—	—	—	—	—	—	
	Евреевъ	1	2	2	4	—	—	—	
	Всего	43	119	124	243	5	12	17	
	Православн.	1188	4252	3884	8136	19	17	36	
Уѣздъ его.	Католиковъ	—	—	1	1	—	—	—	
	Всего	1188	4252	3885	8137	19	17	36	
	Православн.	17	36	43	79	—	—	—	
	Г. Землянскъ.	Всего	17	36	43	79	—	—	—
Православн.		1896	7254	6890	14144	44	35	79	
Уѣздъ его.		Католиковъ	—	1	—	1	—	—	—
		Всего	1896	7255	6890	14145	44	35	79
	Православн.	12	33	29	62	1	1	2	
	Г. Коротоякъ.	Евреевъ	—	1	—	1	—	—	—
Всего		12	34	29	63	1	1	2	
Православн.		1584	5462	5345	10807	19	17	36	
Уѣздъ его.		Старообр. и сект.	38	102	91	193	—	—	—
	Всего	1622	5564	5436	11000	19	17	36	
	Православн.	4	28	20	48	—	1	1	
	Г. Нижнедѣвицкъ.	Всего	4	28	20	48	—	1	1
Православн.		1680	6081	5793	11874	16	9	25	
Уѣздъ его.		Всего	1680	6081	5793	11874	16	9	25
		Православн.	58	164	181	345	4	4	8
	Г. Новохоперскъ.	Евреевъ	—	1	—	1	—	—	—
		Всего	58	165	181	346	4	4	8

Ш и х с л.	Число умершихъ.			Прибыль или убыль.						
	В С Е Г О.									
	м. п.	ж. п.	об. п.	м. п.	ж. п.	об. п.				
Г. Валуйки.	135	145	280	106	99	205	+ 29	+ 46	+ 75	
	1	1	2	1	—	1	—	+ 1	+ 1	
	—	1	1	—	—	—	—	+ 1	+ 1	
	136	147	283	107	99	206	+ 29	+ 48	+ 77	
Уѣздъ его.	5666	5158	10824	3878	3493	7371	+ 1788	+ 1665	+ 3453	
	98	88	186	31	31	62	+ 67	+ 57	+ 124	
	5764	5246	11010	3909	3524	7433	+ 1855	+ 1722	+ 3577	
	122	134	256	110	117	227	+ 12	+ 17	+ 29	
Г. Задонскъ.	—	—	—	—	—	—	—	—	—	
	2	2	4	—	—	—	+ 2	+ 2	+ 4	
	124	136	260	110	117	227	+ 14	+ 19	+ 33	
	4271	3901	8172	2571	2437	5008	+ 1700	+ 1464	+ 3164	
Уѣздъ его.	—	1	1	—	—	—	—	+ 1	+ 1	
	4271	3902	8173	2570	2437	5008	+ 1700	+ 1465	+ 3165	
	36	43	79	30	31	61	+ 6	+ 12	+ 18	
	Г. Землянскъ.	36	43	79	30	31	61	+ 6	+ 12	+ 18
7298		6925	14223	4388	4132	8520	+ 2910	+ 2793	+ 5703	
Уѣздъ его.		1	—	1	—	—	—	+ 1	—	+ 1
		7299	6925	14224	4388	4132	8520	+ 2911	+ 2793	+ 5704
	34	30	64	14	4	18	+ 20	+ 26	+ 46	
	Г. Коротоякъ.	1	—	1	—	—	—	+ 1	—	+ 1
35		30	65	14	4	18	+ 21	+ 26	+ 47	
5481		5362	10843	2979	2781	5760	+ 2502	+ 2581	+ 5083	
Уѣздъ его.		102	91	193	51	50	101	+ 51	+ 41	+ 92
	5583	5453	11036	3030	2831	5861	+ 2553	+ 2622	+ 5175	
	28	21	49	18	18	36	+ 10	+ 3	+ 13	
	Г. Нижнедѣвицкъ.	28	21	49	18	18	36	+ 10	+ 3	+ 13
6097		5802	11899	3832	3634	7466	+ 2265	+ 2168	+ 4433	
Уѣздъ его.		6097	5802	11899	3832	3634	7466	+ 2265	+ 2168	+ 4433
		168	185	353	115	82	197	+ 53	+ 103	+ 156
	Г. Новохоперскъ.	1	—	1	—	—	—	+ 1	—	+ 1
		169	185	354	115	82	197	+ 54	+ 103	+ 157

города и уѣзды.	Число бра-ковъ.	Ч и с л о р о д и в						
		Законнорожденныхъ.			Рожденныхъ внѣ брака.			
		м. п.	ж. п.	об. п.	м. п.	ж. п.	об. п.	
Уѣздъ его.	Православн.	1830	6234	6007	12241	23	35	58
	Католиковъ	—	1	—	1	—	—	—
	Старообр. и сект.	33	81	81	162	—	—	—
	Всего	1863	6316	6088	12404	23	35	58
Г. Острогожскъ.	Православн.	106	303	266	569	10	13	23
	Евреевъ	—	1	4	5	—	—	—
	Всего	106	304	270	574	10	13	23
Уѣздъ его.	Православн.	2829	8522	8172	16694	70	53	123
	Католиковъ	2	6	10	16	—	1	1
	Лютеранъ	18	26	22	48	—	—	—
	Всего	2849	8554	8204	16758	70	54	124
Г. Павловскъ.	Православн.	21	68	78	146	3	2	5
	Католиковъ	—	1	—	1	—	—	—
	Евреевъ	—	1	—	1	—	—	—
	Всего	21	70	78	148	3	2	5
Уѣздъ его.	Православн.	1401	5007	4612	9619	5	9	14
	Старообр. и сект.	3	11	10	21	—	—	—
	Всего	1404	5018	4622	9640	5	9	14
Итого въ городахъ.	Православн.	864	2241	2210	4451	182	174	356
	Католиковъ	6	17	9	26	1	1	2
	Лютеранъ	3	5	4	9	—	—	—
	Евреевъ	25	53	42	95	—	1	1
	Старообр. и сект.	—	—	—	—	—	—	—
Всего	898	2316	2265	4581	183	176	359	
Итого въ уѣздахъ.	Православн.	24084	83432	78933	162365	357	345	702
	Католиковъ	3	8	16	24	—	1	1
	Лютеранъ	18	26	22	48	—	—	—
	Евреевъ	—	2	—	2	—	—	—
	Старообр. и сект.	169	516	462	978	13	6	19
Всего	24274	83984	79433	163417	370	352	722	
Итого въ губерніи.	Православн.	25948	85673	81143	166816	539	519	1058
	Католиковъ	9	25	25	50	1	2	3
	Лютеранъ	21	31	26	57	—	—	—
	Евреевъ	25	55	42	97	—	1	1
	Старообр. и сект.	169	516	462	978	13	6	19
Всего въ губерніи.	25172	86300	81698	167998	553	528	1081	

Ш и х с л.			Число умершихъ.			Прибыль или убыль.		
В С Е Г О.								
м. п.	ж. п.	об. п.	м. п.	ж. п.	об. п.	м. п.	ж. п.	об. п.
6257	6042	12299	3363	3169	6532	+ 2844	+ 2873	+ 5767
1	—	1	—	—	—	+ 1	—	+ 1
81	81	162	33	29	62	+ 48	+ 52	+ 100
6339	6123	12462	3396	3198	6594	+ 2993	+ 2995	+ 5918
313	279	592	246	174	420	+ 67	+ 105	+ 172
1	4	5	2	—	2	— 1	+ 4	+ 3
314	283	597	248	174	422	+ 66	+ 109	+ 175
8592	8225	16817	5096	4877	9973	+ 3496	+ 3348	+ 6844
6	11	17	3	—	3	+ 3	+ 11	+ 14
26	22	48	16	20	36	+ 10	+ 2	+ 12
8624	8258	16882	5115	4897	10012	+ 3509	+ 3361	+ 6870
71	80	151	62	64	126	+ 9	+ 16	+ 25
1	—	1	—	—	—	+ 1	—	+ 1
1	—	1	—	—	—	+ 1	—	+ 1
73	80	153	62	64	126	+ 11	+ 16	+ 27
5012	4621	9633	4113	3771	7884	+ 899	+ 850	+ 1749
11	10	21	6	7	13	+ 5	+ 3	+ 8
5023	4631	9654	4119	3778	7897	+ 904	+ 853	+ 1757
2423	2384	4807	2240	1777	4017	+ 183	+ 607	+ 790
18	10	28	17	6	23	+ 1	+ 4	+ 5
5	4	9	8	6	14	— 3	— 2	— 5
53	43	96	20	11	31	+ 33	+ 32	+ 65
—	—	—	—	—	—	—	—	—
2499	2441	4940	2285	1800	4085	+ 214	+ 641	+ 855
83789	79278	163067	53261	49945	103206	+30528	+29333	+59861
8	17	25	3	1	4	+ 5	+ 16	+ 21
26	22	48	16	20	36	+ 10	+ 2	+ 12
2	—	2	—	—	—	+ 2	—	+ 2
529	468	997	246	235	481	+ 283	+ 233	+ 516
84354	79785	164139	53526	50201	103727	+30828	+29584	+60412
86212	81662	167874	55501	51722	107223	+30711	+29940	+60651
26	27	53	20	7	27	+ 6	+ 20	+ 26
31	26	57	24	26	50	+ 7	—	+ 7
55	43	98	20	11	31	+ 35	+ 32	+ 67
529	468	997	246	235	481	+ 283	+ 233	+ 516
86853	82226	169079	55811	52001	107812	+31042	+30225	+61267

4. О поступлении сборовъ въ Воро

а) П О Д А Т И И

Наименование сборовъ.	Слѣдовало взыскать.				Вновь причислено.			
	Недоимки.		Оклада.		Недоимки.		Оклада.	
	Руб.	К.	Руб.	К.	Руб.	К.	Руб.	К.
1. ПРЯМЫЕ НАЛОГИ.								
1) Государственный поземельный налогъ и пеня съ него:								
Срочныхъ платежей	553974	79	660468	86	8320	30	11426	37
На 1909 годъ	—	—	—	—	—	—	—	—
Разсроченныхъ недоимокъ, срокъ взысканія коихъ не наступилъ	1299	61	—	—	6579	16	—	—
2) Налогъ съ недвижимыхъ имуществъ и пеня съ него	14128	75	72000	—	947	52	—	—
3) Государственный квартирный налогъ, пеня съ него и штрафы	5027	54	35230	50	1948	76	6	50
На 1909 годъ	—	—	—	—	—	—	—	—
4) Выкупные платежи:								
Срочные	3404384	4	145126	32	303	—	—	—
На 1909 годъ	—	—	—	—	—	—	—	—
Отсроченные и разсроченные, срокъ взысканія коихъ не наступилъ	143476	83	—	—	361395	22	—	—
5) Лѣсной налогъ	5026	38	1422	11	1603	45	727	31
6) Возвратъ продовольственныхъ долговъ	431643	71	181424	78	—	—	4522	57
Итого прямыхъ налоговъ:								
а) срочныхъ	4414185	21	1095672	57	13123	3	16682	75
б) срокъ взысканія коихъ не наступилъ	144776	44	—	—	367974	38	—	—
Кромѣ того поступило на 1909 г.	—	—	—	—	—	—	—	—

нежской губерніи за 1908 годъ.

НЕДОИМКИ.

И с к л ю ч е н о.				Въ то число взыскано.				Осталось къ 1-му января 1909 года.					
Недоимки.		Оклада.		Недоимки.		Оклада.		Недоимки.		Оклада.		ВСЕГО.	
Руб.	К.	Руб.	К.	Руб.	К.	Руб.	К.	Руб.	К.	Руб.	К.	Руб.	К.
7783	53	11457	91	158383	21	373920	67	396128	35	286516	65	682645	—
—	—	—	—	—	—	611	24	—	—	—	—	—	—
1299	61	—	—	—	—	—	—	6579	16	—	—	6579	16
—	—	—	—	8080	9	66285	18	6996	18	5714	82	12711	—
242	50	386	—	3815	73	33015	75	2918	7	1835	25	4753	32
—	—	—	—	—	—	129	6	—	—	—	—	—	—
368559	5	12	69	163082	81	18806	61	2873045	18	126307	2	2999352	20
—	—	—	—	—	—	785	48	—	—	—	—	—	—
143779	83	—	—	—	—	—	—	361092	22	—	—	361092	22
40	69	—	—	1207	35	823	13	5381	79	1326	29	6708	8
337554	46	150008	82	94089	25	35938	53	—	—	—	—	—	—
714180	23	161865	42	428658	44	528789	87	3284469	57	421700	3	3706169	60
145079	44	—	—	—	—	—	—	367671	38	—	—	367671	38
—	—	—	—	—	—	1525	78	—	—	—	—	—	—

Наименованіе сборовъ.	Слѣдовало взыскать.				Вновь причислено.			
	Недоимки.		Оклада.		Недоимки.		Оклада.	
	Руб.	К.	Руб.	К.	Руб.	К.	Руб.	К.
II. ДРУГІЯ РАЗНЫЯ ВЗЫСКАНІЯ.								
По вѣдомствамъ:								
Военнаго Министерства, Главнаго Интендантскаго Управленія	188	6	—	—	—	—	1859	—
Министерства Финансовъ:								
Департамента Государственнаго Казначейства	19115	7	—	—	—	—	13231	38
Департамента Окладныхъ Сборовъ	11693	91	—	—	69	70	14259	6
Департамента Таможенныхъ Сборовъ	36	75	—	—	—	—	—	—
Особенной Канцеляріи по кредитной части	313666	83	—	—	—	—	47564	16
Министерства Торговли и Промышленности—по общей части . .	122560	60	—	—	5088	12	385329	58
Горнаго Департамента	76	89	—	—	—	—	—	—
Министерства Внутреннихъ Дѣлъ.	15126	43	—	—	455	85	25575	2
Главнаго Управленія Земледѣлія и Землеустройства	—	—	—	—	—	—	160	—
Министерства Народнаго Просвѣщенія	64454	95	—	—	—	—	80232	24
Министерства Юстиціи	27055	12	—	—	—	—	18592	21
Итого разныхъ взысканій . .	573974	61	—	—	5613	67	586802	65
ВСЕГО: а) срочныхъ платежей .	4988159	82	1095672	57	18736	70	603485	40
б) срокъ взысканія коихъ не наступилъ	144776	44	—	—	367974	38	—	—
	5132936	26	—	—	386711	8	—	—
Кромѣ того поступило на 1909 г.	—	—	—	—	—	—	—	—

И с к л ю ч е н о.				Въ то число взыскано.				Осталось къ 1-му января 1909 года.					
Недоимки.		Оклада.		Недоимки.		Оклада.		Недоимки.		Оклада.		ВСЕГО.	
Руб.	К.	Руб.	К.	Руб.	К.	Руб.	К.	Руб.	К.	Руб.	К.	Руб.	К.
23	—	—	—	—	—	750	87	165	6	1108	13	1273	19
700	84	440	25	3863	24	5858	99	14550	99	6932	14	21483	13
970	38	242	10	3490	29	5277	24	7302	94	8739	72	16042	66
—	—	—	—	—	—	—	—	36	75	—	—	36	75
96338	96	6600	—	210474	64	16277	65	6353	23	24686	51	31039	74
2367	89	101	80	105836	70	365345	63	19444	13	19882	15	39326	28
—	—	—	—	—	—	—	—	76	89	—	—	76	89
2832	14	—	—	1951	20	8265	25	10798	94	17309	77	28108	71
—	—	—	—	—	—	—	—	—	—	160	—	160	—
846	31	—	—	23708	77	30927	75	39899	87	49304	49	89204	36
5116	65	236	63	3844	20	4489	29	18094	27	13866	29	31960	56
109696	17	7620	78	353169	4	437192	67	116723	7	141989	20	258712	27
823876	40	169486	20	781827	48	965982	54	3401192	64	563689	23	3964881	87
145079	44	—	—	—	—	—	—	367671	38	—	—	367671	38
968955	84	—	—	—	—	—	—	3768864	2	—	—	4332553	25
—	—	—	—	—	—	1525	78	—	—	—	—	—	—

6) РАСПРЕДѢЛЕНИЕ ОКЛАДНЫХЪ И НЕОКЛАДНЫХЪ НЕДОИМОКЪ

ГОРОДА и УБЗДЫ.	НЕДОИМКИ					
	Государ- ственного поземельна- го налога.		Налого съ съ недви- жимыхъ имуществъ.		Государ- ственного квартирнаго налога.	
	Руб.	К.	Руб.	К.	Руб.	К.
ГОРОДА:						
Воронежъ	—	—	4521	38	4151	61
Бирючь	—	44	131	79	23	84
Бобровъ	—	—	7	33	106	29
Богучарь	—	—	4185	8	15	57
Валуйки	31	36	453	2	160	83
Задонскъ	—	—	618	99	7	35
Землянскъ	74	67	1811	78	37	50
Коротоякъ	—	—	3	48	—	—
Нижнедѣвицкѣ	—	—	211	25	15	—
Новохоперскъ	331	20	140	65	17	1
Острогожскъ	—	—	457	2	173	77
Павловскъ	—	—	169	23	44	55
Итого	437	67	12711	—	4753	32
УБЗДЫ:						
Воронежскій	108785	43	—	—	—	—
Бирюченскій	6269	16	—	—	—	—
Бобровскій	64560	26	—	—	—	—
Богучарскій	81802	8	—	—	—	—
Валуйскій	38376	40	—	—	—	—
Задонскій	18533	13	—	—	—	—
Землянскій	99859	25	—	—	—	—
Коротоякскій	25760	78	—	—	—	—
Нижнедѣвицкій	92258	31	—	—	—	—
Новохоперскій	46041	41	—	—	—	—
Острогожскій	54643	42	—	—	—	—
Павловскій	45317	70	—	—	—	—
Итого	682207	33	—	—	—	—
ВСЕГО	682645	—	12711	—	4753	32

ПО ГОРОДАМЪ И УБЗДАМЪ ВОРОНЕЖСКОЙ ГУБЕРНИИ.

къ 1-му января 1909 года.									
Выкупныхъ платежей.		Лѣсного налога.		Разсрочен- ныхъ и от- сроченныхъ недоимокъ.		Разныхъ взысканій.		ВСЕГО.	
Руб.	К.	Руб.	К.	Руб.	К.	Руб.	К.	Губ.	К.
—	—	—	—	—	—	36455	43	45128	42
—	—	—	—	—	—	1635	—	1791	7
—	—	—	—	—	—	—	—	113	62
—	—	—	—	—	—	1205	87	5406	52
—	—	—	—	—	—	2060	50	2705	71
—	—	—	—	—	—	16707	80	17334	14
—	—	—	—	—	—	1697	50	3621	45
—	—	—	—	—	—	1561	—	1564	48
—	—	—	—	—	—	3674	—	3900	25
—	—	—	—	—	—	7285	—	7773	86
—	—	—	—	—	—	2427	53	3058	32
—	—	—	—	—	—	759	31	973	9
—	—	—	—	—	—	75468	94	93370	93
458455	32	83	—	—	—	16360	96	583684	71
29075	71	60	47	16910	86	25577	40	77893	60
171894	90	—	—	15	84	18302	17	254773	17
338795	10	—	—	—	—	14536	73	435133	91
126651	98	—	—	—	—	5852	22	170880	60
258620	11	2308	80	—	—	8741	28	288203	32
420111	17	506	—	140656	72	29564	93	690698	7
157711	71	—	—	—	—	11843	69	195316	18
384506	99	1641	85	—	—	15342	71	493749	86
210781	46	—	—	126675	90	5132	54	388631	31
226808	96	2107	96	83412	6	22316	91	389289	31
215938	79	—	—	—	—	9671	79	270928	28
2999352	20	6708	8	367671	38	183243	33	4239182	32
2999352	20	6708	8	367671	38	258712	27	4332553	25

5. О доходахъ, дѣйствительно поступившихъ по

№№ по порядку.	Название городовъ.	Одѣлочный сборъ съ недвижимыхъ имуществъ.								Пошлины разныхъ наименованій.	
		1	2	3	4	5	6	7	8	9	10
1	Воронежъ	79998	12111	8362	23827	—	—	2512	—	8726	748
		66	80	92	34	—	—	50	—	06	82
2	Бирючь	1214	329	506	324	—	—	—	—	37	—
		20	35	75	90	—	—	—	—	89	—
3	Бобровъ	2504	383	729	510	682	—	—	—	1281	—
		90	—	25	05	35	—	—	—	84	—
4	Богучаръ	963	512	637	1160	—	—	—	—	175	—
		17	21	50	—	—	—	—	—	66	—
5	Валуйки	3708	481	795	774	111	—	—	—	409	—
		54	57	30	62	99	—	—	—	14	—
6	Задонскъ	2922	414	746	1687	55	—	111	—	50	—
		53	55	65	09	50	—	—	—	01	—
7	Землянскъ	382	233	347	900	—	—	—	—	45	—
		88	70	20	—	—	—	—	—	83	—
8	Коротоякъ	392	154	263	919	—	—	—	—	13	—
		85	60	20	25	—	—	—	—	90	—
9	Нижнедѣвицкъ	1207	167	473	600	—	—	—	—	66	—
		09	05	50	—	—	—	—	—	36	—
10	Новохоперскъ	250	434	514	1385	—	—	—	—	79	—
		60	—	80	—	—	—	—	—	79	—
11	Острогожскъ	2692	1017	1379	2269	1098	—	—	—	1037	65
		30	06	90	50	50	—	—	—	90	85
12	Павловскъ	551	579	544	205	—	—	—	—	88	—
		10	42	82	—	—	—	—	—	63	—
Итого		96787	16819	15301	34562	1948	—	2623	—	12013	814
		32	81	79	75	34	—	50	—	01	67

1) Въ томъ числѣ свободной наличности
2) Въ томъ числѣ свободной наличности

городамъ Воронежской губерніи въ 1908 году.

ДОХОДЫ.						ПОСОБИЯ.						ВСЕГО			
11	12	13	14	15	16	Отъ казны.		19	20	21	22		23	24	25
228898	117247	40380	—	—	26933	52839	21825	3000	48686	—	18312	2344			
12	40	74	—	—	54	72	22	—	19	—	57	64	35	19	79
9043	—	—	—	—	—	—	1206	—	—	—	—	—	—	353	13016
54	—	—	—	—	—	—	50	—	—	—	—	—	—	45	58
37918	—	—	—	—	—	1188	1119	—	—	—	9398	—	—	2188 ¹⁾	57904
85	—	—	—	—	—	18	—	—	—	—	52	—	—	14	08
29263	—	—	—	—	45	1767	1322	524	4716	—	4136	—	—	4521	49745
41	—	—	—	—	50	72	72	—	25	—	07	—	—	19	40
17332	6693	50	—	—	—	2459	2661	1005	—	—	5566	—	—	759	42809
75	08	—	—	—	—	98	10	—	—	—	83	—	—	71	61
16415	—	—	—	—	—	1716	2550	—	—	—	—	—	—	435	27105
93	—	—	—	—	—	40	44	—	—	—	—	—	—	67	77
12528	—	51	—	—	—	—	964	300	—	—	150	—	—	316	16219
20	—	10	—	—	—	—	09	—	—	—	—	—	—	85	85
24295	—	—	—	—	—	767	491	961	—	7031	—	—	9	1963 ²⁾	37263
18	—	—	—	—	—	31	27	57	—	74	—	—	—	58	45
7508	—	—	—	—	—	451	—	250	—	—	—	—	—	4905	15629
06	—	—	—	—	—	71	—	—	—	—	—	—	—	57	34
19141	—	—	—	—	—	1516	2688	—	1500	—	2968	—	—	17722	48201
64	—	—	—	—	—	89	39	—	—	—	20	—	—	42	73
39849	—	—	—	—	—	2975	—	—	6370	19196	—	—	200	4913	83066
98	—	—	—	—	—	86	—	—	44	25	—	—	—	07	61
84330	—	—	—	—	3179	2123	1817	360	1993	24000	158	—	—	2963	122893
04	—	—	—	—	07	56	61	—	12	—	—	—	—	26	63
526525	123940	40481	—	—	30158	67807	36646	6400	63266	50227	40690	2344	15605	85361	1270326
70	48	84	—	—	11	33	35	57	—	99	19	64	35	10	84

отъ 1907 г. 1473 р. 47 коп.
отъ 1907 г. 1333 руб. 86 коп.

6. О расходах, действительно произведенных по

№ по порядку.	Название городовъ.	Участіе въ расходахъ по содержанию Правительственныхъ учреждений.		Воинская квартирная повинность.		Прочіе расходы.	Содержаніе городской полиціи.	Содержаніе пожарныхъ командъ.	Содержаніе и ремонтъ мостовыхъ, тротуаровъ и набережныхъ.	Освѣщеніе города.	Прочіе расходы по благоустройству города.	Новыя работы по благоустройству города.
		1	2	3	4							
1	Воронежъ	1047	47809	46458	33152	56442	43017	9209	16984	26030	2287	
		99	37	42	01	63	55	16	66	63		
2	Бирючъ	27	2663	33	728	2413	2798	534	325	77	—	
		33	75	30	89	53	90		60			
3	Бобровъ	1188	6510	1827	637	2870	5033	276	2572	678	1215	
		53	91	34	80	73	81	60	30	67	65	
4	Богучаръ	815	6152	513	883	2729	3757	19	1698	1498	1461	
		19	57	58	35	79	11	71	45	29	88	
5	Валуйкп	47	5220	1756	1498	4709	3382	22	1444	670	6148	
		89	04	50	04	68	43	84	88	05	56	
6	Задонскъ	92	5134	3769	1142	4881	3029	698	653	484	—	
		20	76	43	18	76	44	80	10	94		
7	Землянскъ	23	4546	1491	153	1736	2906	—	170	459	—	
		97	67	60	91	50			41	45		
8	Коротоякъ	506	3877	184	637	1775	4817	250	2169	688	4343	
		07	86	62	37	41	52	57	38	97		
9	Нижнедѣвицкъ	78	1980	323	958	1681	1150	158	218	—	—	
		90	56	35	34	23	26	56	31			
10	Новохоперскъ	416	7572	675	598	4307	3042	170	1057	422	—	
		36	08	36	30	46	53	59		27		
11	Острогожскъ	1428	10793	1299	1558	4985	6719	3540	1529	1309	—	
		99	40	50	96	18	95	26	41	15		
12	Павловскъ	2812	18792	2863	2017	5032	6089	393	1479	1256	—	
		93	79	39	52	37	10	26	23			
Итого		8483	121054	61197	43966	93566	85744	15275	30301	33575	15457	
		06	61	50	30	53	97	43	85	69	69	

*) Израсходованные сверхъ смѣты 3073 р. 76 коп. покрыты

городамъ Воронежской губерніи въ 1908 году.

11	12	13	14	15	16	17	18	19	20	21	22	23	24
Содержаніе городского водопровода.	Содержаніе городской скотобойни.	Содержаніе городской канализаціи.	Содержаніе городской желѣзной дороги, трамваевъ и т. п.	Народное образованіе.	Общественное призрѣніе.	Медицинская, ветеринарная и санитарная части.	Уплата налоговъ.	Содержаніе городскихъ общественныхъ зданий, памятниковъ и друг. имуществъ.	Сооруженіе и покупка зданий и приобрѣтеніе недвижимыхъ имуществъ.	Уплата долговъ.	Отчисленіе на образованіе капиталовъ.	Разныя расходы.	ВСЕГО РАСХОДОВЪ.
64579	38217	7941	15262	104890	31404	44957	2267	29415	28635	100471	1000	14134	765618
42	54	73	35	66	65	03	92	96	98	26 ¹ / ₂		92	84 ¹ / ₂
55	—	—	—	977	—	63	163	997	—	400	—	439	12700
56				50		80	23	88				90	17
—	—	—	—	14637	300	666	1244	4297	—	11398	5	992	56353
				04		83	65	03		52		12	53
—	—	—	—	11886	60	3001	1410	1038	—	500	11152	1165	49745
				68		53	01	97			38	91	40
5186	122	—	—	4997	306	769	249	1203	338	1476	300	1359	41209
49	05			47	15	88	50	21	18	31		32	47
—	—	—	—	5392	385	246	462	130	—	—	—	601	27105
				61		87	14	98				56	77
—	46	—	—	2070	800	—	829	328	—	270	—	384	16219
	30			85	97		82	90				50	85
—	—	158	396	6521	734	176	224	1202	—	5625	—	1858	36149
		34	14	77	85	63	05	88		11		74	28
—	—	—	—	1218	715	36	349	3054	—	1123	—	2525	15571
				69	10		80	14		30		25	79
—	—	—	—	6507	131	1772	5271	5232	3487	8554	—	2057	51275*)
				08		76	13	39	27	55		36	49
—	—	—	—	10199	1150	2016	1565	18183	13133	2902	—	750	83066
				74		25	93	46	53	90			61
—	—	—	966	30094	3257	5748	5651	7408	702	6613	328	20147	121655
			68	83	44	23	27	30	15	98	48	35	30
69821	38385	8100	16625	199394	39245	59455	19689	72494	46297	139335	12785	46416	1276671
47	89	07	17	92	16	81	45	10	11	93 ¹ / ₂	86	93	50 ¹ / ₂

изъ остатка отъ 1907 года, въ суммѣ 4582 р. 27 коп.

8. О количествѣ арестантовъ, содержащихся въ мѣстахъ заключенія въ Воронежской губерніи за 1908 годъ, число сутскъ, проведенныхъ ими на работахъ и сумма заработанныхъ денегъ.

I.			Слѣдствен- ныхъ.		По приго- вору суда.		ВСЕГО.	
			М.	Ж.	М.	Ж.	М.	Ж.
Состояло къ 1-му января 1908 года			891	31	1612	26	2503	57
Прибыло въ 1908 году.			2963	165	3823	161	6786	326
Состояло къ 1-му января 1909 года.			1034	54	1833	40	2867	94

	Къ 1-му января 1908 г. состояло.		Въ 1908 году.				Къ 1-му января 1909 г. состояло.	
	М.	Ж.	Прибыло.		Убыло.		М.	Ж.
			М.	Ж.	М.	Ж.		
Срочныхъ	1612	26	3823	161	3602	147	1833	40
Слѣдственныхъ	891	31	2963	165	2820	142	1034	54
Ссылныхъ	98	2	220	11	218	7	100	6
Пересыльныхъ	107	2	4978	352	5001	346	84	8
Другихъ категорій	—	—	46	—	30	—	16	—
Добровольно слѣдующихъ за ссыль- ными.	—	—	—	—	—	—	—	—
Дѣтей.	4	2	42	47	39	38	7	11
	2712	61	12072	736	11710	680	3074	119

II.			III.		ПОСТУПИЛО ДЕНЕГЪ.		
Число сутокъ, проведен- ныхъ арестантами на работахъ.			Количество денегъ, вырученныхъ отъ работъ.		Въ доходъ казны.	Въ вознагра- жденіе арестан- тамъ изъ заработан. ими денегъ.	Въ доходъ мѣсть за- ключенія изъ зара- ботан. ар- естантами денегъ.
Платныхъ.	По тю- ремному хозяй- ству.		Внутрен- нихъ.	Наруж- ныхъ.			
Внутрен- нихъ.	Наруж- ныхъ.						
18653 ¹ / ₂	71859	110106	6314 р. 50 к.	28456 р. 39 к.	11292 р. 95 ¹ / ₂ к.	12145 р. 30 к.	11332 р. 63 ¹ / ₂ к.
90512 ¹ / ₂			34770 р. 89 к.		34770 р. 89 к.		

ОГЛАВЛЕНИЕ.

Обзоръ Воронежской губерніи за 1908 годъ.

I. Естественныя и производительныя силы губерніи и экономическая дѣятельность ея населенія	1—26
а) Земледѣліе	1
б) Скотоводство	22
II. Обеспеченіе народнаго продовольствія и отхожіе промыслы	26—31
III. Промышленность заводская и фабричная	32—36
IV. Торговля	36—41
V. Движеніе населенія	41—43
VI. Подати и повинности	43—50
а) Окладные сборы	43
б) Выкупные платежи	45
в) Акцизные сборы	46
г) Губернскіе и уѣздные земскіе сборы	47
д) Городскіе доходы и расходы	48
е) Натуральныя повинности	48
VII. Общественное благоустройство и благочиніе	51—55
б) Казенныя и общественныя зданія	51
б) Дороги, мосты и переправы	51
в) Водные пути	54
г) Городской ломбардъ	54
VIII. Народная нравственность	55—60
а) Число и родъ преступленій	55
б) Мѣста заключенія и арестанты	56
в) Старообрядчество и сектантство	58
IX. Пожары	61—62
X. Народное просвѣщеніе	62—66
XI. Общественная благотворительность	67—80
XII. Народное здравіе	80—82
XIII. Состояніе ветеринарной части	82—84
XIV. Землеустройство	85

Статистическія таблицы.

1. Вѣдомость о посѣвѣ и урожаѣ хлѣбовъ въ Воронежской губ. за 1908 годъ.
2. Вѣдомость о фабрикахъ и заводахъ по Воронежской губерніи за 1908 годъ.
3. Движеніе населенія въ Воронежской губерніи за 1908 годъ.
4. О поступленіи сборовъ въ Воронежской губерніи за 1908 годъ.
 - а) Подати и недоимки.
 - б) Распредѣленіе окладныхъ и неокладныхъ недоимокъ по городамъ и уѣздамъ Воронежской губерніи.
5. О доходахъ, дѣйствительно поступившихъ по городамъ Воронежской губерніи въ 1908 г.
6. О расходахъ, дѣйствительно произведенныхъ по городамъ Воронежской губерніи въ 1908 г.
7. О числѣ и родѣ преступленій въ Воронежской губерніи въ 1908 г.
8. О числѣ арестантовъ, содержащихся въ мѣстахъ заключенія въ Воронежской губерніи за 1908 г.
9. О пожарахъ въ Воронежской губерніи за 1908 г.
10. Объ устройствѣ пожарной части въ городахъ и уѣздахъ Воронежской губ. за 1908 г.
11. О насильственныхъ и случайныхъ смертяхъ въ Воронежской губ. за 1908 г.
12. О числѣ учебныхъ заведеній и учащихся въ Воронежской губ. за 1908 г.

Опечатки въ цифрахъ.

	Напечатано.	Должно быть.
63 стр., 3-я строка снизу	134.378 р. 74 к.	170.378 р. 74 к.
64 „ 4-я „ сверху	1.050.070 р. 93 к.	1.086.070 р. 93 к.

