

A. III.

7

Обзоръ  
Вологодской губ.  
за 1878г.

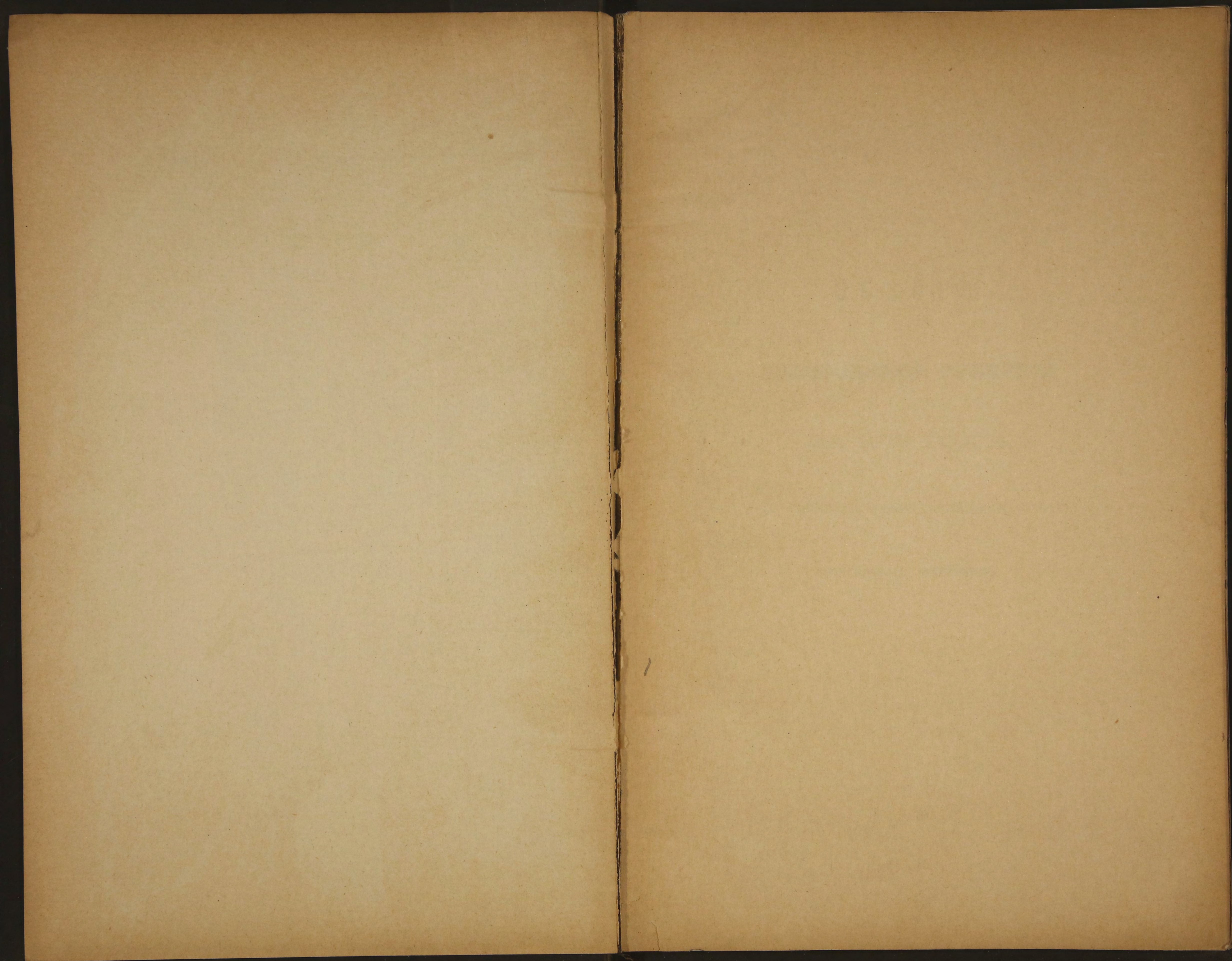









~~9284~~  
+ 8911

**О Б З О Р Ъ**

**ВОЛОГОДСКОЙ ГУБЕРНИИ**

**ЗА 1878 ГОДЪ.**

**ПРИЛОЖЕНИЕ КО ВСЕПОДДААННЪЙШЕМУ ОТЧЕТУ**

**ВОЛОГОДСКАГО ГУБЕРНАТОРА.**

Библиотека ИИФ СССР

38

38



κ

89856



# ОГЛАВЛЕНІЕ.

## I.

Естественныя и производительныя силы губерніи и экономическая дѣятельность ея населенія.

	Стр.
Земледѣліе . . . . .	1.
Обеспеченіе народнаго продовольствія . . . . .	3.
Промыслы сельскаго населенія . . . . .	4.
Промышленность заводская и фабричная . . . . .	6.
Торговля . . . . .	8.
Движеніе населенія . . . . .	9.

## II.

Подати и повинности.

Окладные сборы . . . . .	—
Губернскіе и уѣздные земскіе сборы . . . . .	10
Городскіе доходы и расходы . . . . .	11.
Выкупные платежи . . . . .	12.
Оброчные крестьянскіе платежи въ пользу помѣщиковъ . . . . .	13.
Акцизные сборы . . . . .	—
Отправленіе натуральной повинности . . . . .	14.

## III.

Общественное благоустройство и благочиніе.

Казенныя зданія . . . . .	16.
Дороги, мосты и перевозки . . . . .	17.
Почты . . . . .	18.
Народная нравственность . . . . .	—
Расколь . . . . .	19.
Арестанты, тюремные замки и этапы . . . . .	20.
Пожары . . . . .	21.
Различныя происшествія и народныя бѣдствія . . . . .	22.



IV.

**Народное здравіе и общественное призрѣніе.**

	Стр.
Врачи . . . . .	22.
Больницы и дома умалишенных . . . . .	24.
Эпидеміи и эпизоотіи . . . . .	25.
Насильственныя смерти . . . . .	—
Богадѣльни и пріюты . . . . .	26.

V.

**Народное просвѣщеніе.**

Учебныя заведенія . . . . .	27.
Народное образованіе . . . . .	29.
Библиотеки . . . . .	31.

VI.

Ходъ крестьянскаго дѣла . . . . .	32.
-----------------------------------	-----

**ПРИЛОЖЕНІЯ**

(Вѣдомости къ всеподдан. отчет. за 1878 г.)

О посѣвѣ и урожаѣ хлѣба . . . . .	№ 1.
О фабрикахъ и заводахъ . . . . .	№ 2.
О движеніи населенія . . . . .	№ 3.
О поступленіи сборовъ лит. А. } . . . . .	№ 4.
О распредѣленіи недоимокъ лит. Б.)	
О доходахъ и расходахъ городовъ . . . . .	—
О числѣ и родѣ преступленій и объ арестантахъ (двѣ вѣдомости)	№ 5.
О пожарахъ и объ устройствѣ пожарной части въ городахъ (двѣ вѣдомости) . . . . .	№ 6.
О насильственныхъ и случайныхъ смертяхъ . . . . .	№ 7.
О числѣ учебныхъ заведеній и учащихся . . . . .	№ 8.



# О Б З О Р Ъ

## ВОЛОГОДСКОЙ ГУБЕРНІИ

за 1878 годъ.

I.

### ЕСТЕСТВЕННЫЯ И ПРОИЗВОДИТЕЛЬНЫЯ СИЛЫ ГУБЕРНІИ И ЭКОНОМИЧЕСКАЯ ДѢЯТЕЛЬНОСТЬ ЕЯ НАСЕЛЕНІЯ.

#### а) Земледѣліе.

(Приложеніе—вѣдомость № 1).

Урожай въ Вологодской губерніи въ 1878 году слѣдуетъ отнести вообще къ удовлетворительнымъ. Въ юго-восточной полосѣ рожь родилась сама 5-я, яровой хлѣбъ самъ 3; въ средней—рожь сама 4, яровой—самъ 2,8; въ сѣверо-восточной—рожь сама 3,5 и яровой—самъ 3. Въ частности—озимной хлѣбъ въ нѣкоторыхъ мѣстностяхъ Тотемскаго уѣзда пострадалъ отъ вымочекъ, происшедшихъ отъ чрезвычайно обильныхъ весеннихъ дождей; въ Яренскомъ—въ Удорскихъ волостяхъ ячмень и отчасти рожь были повреждены инеемъ, случившимся въ ночь на 30 Іюля. Въ сѣверо-восточной полосѣ губерніи хлѣба, отъ излишней влажности въ почвѣ, вслѣдствіе ненастной весны, были заглушены сорными травами, отъ чего ростъ ихъ недостигъ полного развитія и колосья вышель мелокъ. Отъ града потерпѣли уронъ въ хлѣбѣ жители въ Вологодскомъ уѣздѣ—Нефедовской волости—на 5,000 руб.;



въ Вельскомъ въ трехъ волостяхъ: Никифоровской, Есютинской и Морозовской—на 7,000 руб; въ Устюгскомъ — въ Богоявленской волости на 8,000 руб; въ Никольскомъ—въ разныхъ мѣстностяхъ по уѣзду на 13,000 и въ Яренскомъ въ Айкинской волости на 1,400 руб., что составитъ всего убытку по губерніи отъ градобитій на 34,400 руб.

По приблизительному исчисленію собрано во всѣхъ уѣздахъ губерніи разнаго хлѣба 2.016,087 четвертей, цѣнностію на 10.215,000 руб.

Травы въ отчетномъ году всюду были замѣчательно хороши, такъ что сельское населеніе въ теченіи зимы не только не встрѣчало нужды въ кормовыхъ средствахъ, но повсемѣстно являются большіе остатки сѣна на будущее время, что даетъ возможность увеличить вновь скотоводство, такъ сильно пострадавшее отъ неурожая травъ въ 1877 году.

Въ положеніи хозяйствъ отдѣльныхъ сословій не произошло въ 1878 году никакихъ существенныхъ измѣненій; но нельзя не указать на развившуюся въ послѣднія семь лѣтъ въ уѣздахъ Вологодскомъ и Грязовецкомъ отрасль сельско-хозяйственной промышленности, заключающейся въ выдѣлкѣ усовершенствованныхъ молочныхъ продуктовъ. Съ 1872 года и по настоящее время въ упомянутыхъ двухъ уѣздахъ, большею частію въ помѣщичьихъ имѣніяхъ, возникло до 59 сырныхъ и сливочно-масленныхъ заводовъ, произведенія съ которыхъ продаются по довольно высокимъ цѣнамъ или на мѣстѣ, или сбываются въ Петербургъ и Москву. Вліяніе этого дѣла на состояніе сельскихъ хозяйствъ весьма благоприятно: оно по своему существенному значенію побуждаетъ землевладѣльцевъ усердно заботиться объ увеличеніи скотоводства, какъ единственно-крупной доходной статьи, и объ улучшеніи корма для скота, для чего является необходимость производить переходъ отъ трехпольной рутинной системы къ многопольной, съ травосѣяніемъ. Чрезъ такое раціональное измѣненіе хозяйственной организаціи видимо возрастаетъ производительность помѣщичьихъ и крестьянскихъ хозяйствъ, а вмѣстѣ съ этимъ и цѣнность на поземельную собственность при усадьбахъ.

Мѣстное льноводство, какъ отдѣльная отрасль промышленности въ югозападной и частію средней полосѣ губерніи, съ каждымъ годомъ усиливается въ крестьянскихъ хозяйствахъ, но идетъ, при недостаткахъ удобренія, въ ущербъ плодородію полей. Цѣны на ленъ въ отчетномъ году стояли ниже прошлогоднихъ: первые сорта продавались отъ 5 руб. 50 коп.—6 руб. за пудъ. Цѣны



на рабочей трудъ существовали въ югозападной части губерніи нѣсколько выше предшествующаго года: при содержаніи нанимателей, работникамъ годовымъ платилось отъ 55—65 руб., лѣтнимъ—въ теченіи 6 мѣсяцевъ отъ 35—50 руб., поденнымъ отъ 40 до 50 и 70 коп.; работницамъ лѣтнимъ отъ 20—25 руб. и поденнымъ въ сѣнокосъ и жнитво отъ 35—50 коп. Особенно высока была поденщина во время уборки сѣна въ концѣ Іюля, когда скопилось вдругъ много работъ по сельскому хозяйству. Въ средней и сѣверовосточной полосѣ цѣны на рабочихъ стояли безъ измѣненія. Въ Устьсысольскомъ уѣздѣ входятъ въ обычай помочи. Этотъ способъ привлеченія большаго количества рабочихъ рукъ въ одинъ разъ для извѣстной спѣшной работы весьма часто практикуется также въ уѣздахъ Вологодскомъ и Грязовецкомъ, въ помѣщичьихъ усадьбахъ и въ хозяйствахъ церковниковъ. По общимъ отзывамъ здѣшнихъ хозяевъ, выполненіе работъ и вообще обязанностей со стороны работниковъ съ каждымъ годомъ становится небрежнѣе: рабочіе не выживаютъ сроковъ, часто дѣлаютъ прогулы, портятъ хозяйскій инвентарь и въ большинствѣ относятся къ своему дѣлу недобросовѣстно. Такое печальное явленіе служитъ для мелкихъ хозяйствъ тормазомъ въ успѣхѣ къ ихъ лучшему положенію и доходности.

#### б) Обеспеченіе народнаго продовольствія.

Вслѣдствіе достаточнаго урожая, въ предшествующемъ году не требовалось для обеспеченія народнаго продовольствія особыхъ мѣръ. Заявлено было лишь два на незначительную сумму требованія изъ губернскаго продовольственнаго капитала: для Тотемскаго уѣзда на 338 руб. 30 коп. и Никольскаго на 867 руб. Губернскою Земскою Управою требованія эти своевременно удовлетворены. Затѣмъ, нуждающимся обществамъ въ обмѣненіи полей и продовольствіи производились хлѣбныя ссуды изъ запасныхъ сельскихъ магазиновъ; изъ нихъ болѣе значительныя выдавались крестьянамъ въ уѣздахъ Вологодскомъ, Грязовецкомъ, Вельскомъ и Никольскомъ.

Окладное количество хлѣба въ сельскихъ магазинахъ должно быть 417,390 четвертей озимоваго и 276,624 четверти яроваго хлѣба. На лицо-же къ 1-му Января 1879 года находится озимоваго 172,999 четвертей и яроваго 146,353 четверти, а всего 319,352 четверти; менѣе противъ предшествующаго года на 42,231 четверть. Недостающее количество хлѣбныхъ запасовъ состоитъ въ ссудахъ и недоимкахъ, а именно: озимоваго 244,391 и яроваго



130,271 четверть. Хлѣбная ссуда и недоимка распредѣляются по уѣздамъ слѣдующимъ образомъ:

	Озимоваго. Яроваго.	
	Четверти.	Четверти.
По Вологодскому . . . . .	11,310	— 4,940
„ Грязовецкому . . . . .	9,477	— 4,284
„ Кадниковскому . . . . .	29,939	— 11,889
„ Вельскому . . . . .	29,247	— 14,737
„ Тотемскому . . . . .	25,190	— 19,652
„ Никольскому . . . . .	55,858	— 29,232
„ Великоустюгскому . . . . .	30,404	— 20,000
„ Сольвычегодскому . . . . .	27,245	— 16,940
„ Яренскому . . . . .	11,023	— 4,508
„ Устьысольскому . . . . .	14,698	— 4,089

На основаніи этихъ данныхъ наличное количество озимоваго хлѣба составляло 41,5<sup>0</sup>/<sub>0</sub> и яроваго 52,9<sup>0</sup>/<sub>0</sub> указанной закономъ нормы хлѣбныхъ запасовъ, долженствующихъ быть въ сельскихъ магазинахъ.

Возвратъ ссудъ и поступленіе хлѣбныхъ недоимокъ успѣшнѣе идетъ въ трехъ юго-западныхъ уѣздахъ Вологодской губерніи, послучаю постоянного въ нихъ удовлетворительнаго урожая, и весьма туго въ остальной части губерніи, по причинѣ неурожая прежнихъ лѣтъ, въ которые хлѣбные запасы почти окончательно были истощены и населеніе отъ этого до сихъ поръ въ продовольственныхъ средствахъ не можетъ вполне поправиться.

Губернскаго продовольственнаго капитала въ распоряженіи губернскаго земства состоитъ до 234,900 руб. и кромѣ того капитала того же назначенія, принадлежащаго сельскимъ обществамъ по уѣздамъ: Вологодскому 20,893 руб., Кадниковскому 3,110 руб., Никольскому 50,694 руб., Устюгскому 18,326 руб. и Устьысольскому 22,728 руб., всего 115,751 руб., вмѣстѣ-же съ губернскимъ продовольственнымъ капиталомъ 350,651 руб.

### в) Промыслы сельскаго населенія.

Въ отчетномъ году въ состояніи сельскихъ промысловъ произошли слѣдующія незначительныя измѣненія: въ Кадниковскомъ уѣздѣ нѣсколько усилились заработки по плотничьимъ работамъ и по заготовленію лѣса на сплавъ по р.р. Ембѣ и Кубенѣ къ Ананьевской лѣсной ярмаркѣ; въ Устьысольскомъ—удачнѣе шли охотничьи промыслы, отъ которыхъ населеніе имѣло выгоды до 84,470



руб., болѣе предшествующаго года на 30 т. руб.; но за то въ этомъ уѣздѣ уменьшились заработки на желѣзодѣлательныхъ заводахъ наслѣдниковъ Бенардаки, вслѣдствіе стѣснительныхъ обстоятельствъ арендатора въ денежномъ отношеніи; многіе изъ работающихъ на этихъ заводахъ до сихъ поръ не получили расчета. На пристаняхъ Ношувльской и Койгородской того же уѣзда, послучаю незначительнаго отпуска съ нихъ хлѣба, постройка барокъ и заработки по сплаву грузовъ сократились на половину. Въ уѣздѣ Великоустюгскомъ существовало прежде въ довольно значительныхъ размѣрахъ откармливаніе рогатаго скота на убой для заграничнаго отпуска солонины; въ 1878 году, за прекращеніемъ требованія солонины за границу, промыселъ этотъ уничтожился. Въ Вельскомъ—съ каждымъ годомъ слабѣютъ заработки по выдѣлкѣ лѣсотехническихъ продуктовъ, вслѣдствіе низкихъ цѣнъ на оныя отъ недоброкачественности товара, неулучшающагося въ достоинствѣ, по незнакомству производителей съ усовершенствованными приѣмами въ его обработкѣ.

Количество лицъ сельскаго населенія губерніи, участвующихъ въ отхожихъ промыслахъ, можно приблизительно опредѣлить числомъ паспортовъ, которыхъ въ отчетномъ году выдано—по уѣздамъ:

	Годовыхъ.	Полугодов.
Вологодскому . . . . .	1,830	— 3,102
Грязовецкому . . . . .	2,521	— 852
Кадниковскому . . . . .	804	— 2,757
Вельскому . . . . .	306	— 370
Тотемскому . . . . .	456	— 483
Устюгскому . . . . .	831	— 1,060
Никольскому . . . . .	180	— 238
Сольвычегодскому . . . . .	1,086	— 1,042
Яренскому . . . . .	1,098	— 475
Устьысольскому . . . . .	862	— 1,355
Итого по губерніи . . . . .	9,974	— 11,734
Всего . . . . .		21,708.

Но эта цифра выданныхъ паспортовъ и билетовъ далеко не исчерпываетъ всей массы рабочаго населенія, отлучающагося на сторону изъ своихъ домовъ на заработки, такъ какъ на непродолжительныя отлучки по разнымъ ремесламъ и въ особенности по извозу и сплаву лѣсныхъ плотовъ и судовъ съ грузами берутся билеты кратко-срочные, цѣнностію въ 5 и 40 коп. Такихъ въ отчетномъ году выдано было по губерніи болѣе 50/т.



г) Промышленность заводская и фабричная.

(Приложение—вѣдомость № 2-й).

Въ теченіи 1878 года вновь открыты заводы: въ г. Вологдѣ—1 пивоваренный и въ Великоустюгскомъ уѣздѣ—1 винокуренный; закрыто: въ Вологодскомъ уѣздѣ—1 винокуренный, въ г. Кадниковѣ—1 водочный и 1 свѣчносальный; въ Вельскомъ уѣздѣ 1-на фабрика оберточной бумаги; въ г. Тотмѣ—1 свѣчносальный и въ Тотемскомъ уѣздѣ—1 лѣсопильный; въ Никольскомъ уѣздѣ—1 винокуренный и въ г. Устюгѣ—3 кожевенныхъ, 1 свѣчносальный и 2 мыловаренныхъ.

Не взирая на то, что число закрытыхъ заводовъ болѣе противъ вновь открывшихся, общее количество заводовъ въ отчетномъ году противъ предшествующаго года, какъ видно изъ прилагаемой вѣдомости, превышаетъ на 51. Это увеличеніе объясняется тѣмъ, что въ предшествующіе годы не приведены были въ извѣстность сырные и сливочно-масленные заводы, свѣдѣнія о которыхъ съ точностію собраны лишь въ текущемъ году.

Въ трехъ уѣздахъ Вологодской губерніи: Вологодскомъ, Грязовецкомъ и Кадниковскомъ до 1872 года было всего 14 сыроваренныхъ заводовъ, изъ нихъ въ Вологодскомъ уѣздѣ 7, Грязовецкомъ 4 и Кадниковскомъ 3. На всѣхъ заводахъ работался только швейцарскій сыръ, котораго производилось на сумму до 30,000 рублей.

Въ настоящее время, въ поименованныхъ уѣздахъ дѣйствуютъ 73 завода, на которыхъ вырабатывается молочныхъ продуктовъ на сумму 206,760 рублей, такъ что производство ихъ въ послѣднія семь лѣтъ увеличилось на 176,760 руб.; по уѣздамъ распредѣляется оно слѣдующимъ образомъ:

Въ Вологодскомъ 46 заводовъ, на которые поставляется молоко отъ 4,520-ти коровъ.

Молочныя продукты вырабатываются:

Швейцарскій сыръ на 4 зав. 2,300 пуд. на 16,600 р.

Честеръ—на 4 зав. 1,700 пуд. на 11,400 руб.

Голландскій сыръ на 5 зав. 2,590 пуд. на 19,820 р.

Сливочное масло на 38 зав. 6,110 пуд. на 79,260 р.

Итого—на сумму 127,080 рублей.

На пяти заводахъ существуетъ смѣшанное производство, т.е. выдѣлка масла съ Сентября мѣсяца по масленицу, и сыра съ масленицы по Сентябрь.



Въ Грязовецкомъ—23 завода; молоко на нихъ поставляется отъ 2,630 коровъ.

Вырабатывается:

Швейцарскій сыръ на 4 зав. 2,530 пуд. на 18,500 р.

Честеръ—на 2 зав. 1,150 пуд. на 7,000 р.

Голландскій сыръ на 2 зав. 950 пуд. на 7,300 р.

Сливочное масло на 20 зав. 2,760 пуд. на 36,930 р.

Итого—на сумму 69,370 руб.

На пяти заводахъ смѣшанное производство.

Въ Кадниковскомъ—4 завода, молоко на нихъ идетъ отъ 234 коровъ.

Вырабатывается:

Швейцарскій сыръ на 2 зав. 1,200 пуд. на 8,350 р.

Сливочное масло на 2 зав. 125 пуд. на 1,600 р.

Итого—на сумму 9,950 руб.

Молочное дѣло въ этомъ уѣздѣ почти не двинулось впередъ. Причина такого застоя заключается, надо полагать, въ плохомъ состояніи помѣщичьихъ усадебъ въ Кадниковскомъ уѣздѣ, большею частію окончательно нарушенныхъ. Существующія—же усадьбы, съ небольшимъ количествомъ скота, отдѣляются такими другъ отъ друга значительными разстояніями, при которыхъ свозъ молока въ одинъ пунктъ не возможенъ.

Въ прочихъ уѣздахъ губерніи совсѣмъ не существуетъ заводовъ по молочному дѣлу.

По всѣмъ тремъ уѣздамъ Вологодской губерніи на 73 заводахъ, при 7,084 коровахъ, отъ которыхъ поступаетъ на заводы молоко, производится:

Швейцарскій сыръ на 10 зав. 6,030 пуд. на 43,450 р.

Честеръ—на 6 зав. 2,850 пуд. на 18,400 р.

Голландскій сыръ на 7 зав. 3,540 пуд. на 27,120 р.

Итого трехъ сортовъ сыру на 23 зав. 12,420 пудовъ на 86,070 рублей.

Сливочное масло на 60 зав. 8,975 пуд. на 117,790 р.

Общая сумма производства 206,760 руб.

Изъ числа 73 заводовъ занимаются выдѣлкою молочныхъ продуктовъ сами владѣльцы на 43 заводахъ и арендаторы на 30 заводахъ. Изъ нихъ: помѣщиковъ 27, купцовъ 9, крестьянъ 18 и иностранцевъ 6. Крестьяне, за весьма незначительнымъ исключеніемъ, работаютъ на сливочно-масленныхъ заводахъ. Выдѣлка сливочнаго масла для нихъ сподручнѣе и выгоднѣе: она не тре-



буетъ большихъ расходовъ на устройство, мастерицы по этому производству не дороги, сбытъ товара обезпеченъ постоянно крѣпкимъ спросомъ на него, оборотъ капитала скорый.

Изъ 4-хъ сыроваренныхъ заводовъ, начавшихъ свою дѣятельность на артельныхъ началахъ, въ настоящее время существуетъ только одинъ; прочіе перешли въ частную предприимчивость.

Заѣзжихъ лицъ, привлеченныхъ въ Вологодскую губернію молочною отраслю сельско-хозяйственной промышленности, насчитывается до 10 человѣкъ.

Причина, повліявшая на развитіе молочнаго производства въ югозападной части губерніи заключается главнымъ образомъ въ проведеніи въ Вологду въ 1872 году желѣзнаго пути, который далъ возможность сбывать товары въ столицы часто и малыми партіями.

Производительность на фабрикахъ и заводахъ въ сложности съ цѣнностію продуктовъ, выдѣлываемыхъ на сырныхъ и сливочно-масленныхъ заводахъ, въ отчетномъ году является выше на 283,323 р. противъ предшествующаго года.

#### д) Торговля.

Въ теченіи 1878 года по губерніи выдано было на право торговли и промысловъ по всѣмъ разрядамъ торговыхъ свидѣтельствъ 11,634. Въ томъ числѣ свидѣтельствъ первой гильдіи годовыхъ 13, второй 3-го класса годовыхъ 175, полугодовыхъ 5; 4-го класса годовыхъ 240, полугодовыхъ 8; 5-го класса годовыхъ 205, полугодовыхъ 13; свидѣтельствъ мелочнаго торгова съ полною и половинною пошлиною, на развозный и разносный торгъ, мѣщанскіе промыслы и для прикащиковъ 5,014; изъ коихъ годовыхъ 4,480 и полугодовыхъ 534. Для купеческихъ семействъ годовыхъ по 1-ой гильдіи 9, 2-ой 175; бесплатныхъ мѣщанскихъ 660, билетовъ къ свидѣтельствамъ всѣхъ классовъ вмѣстѣ съ мелочнымъ торгомъ 5,117; изъ нихъ годовыхъ 4,636 и полугодовыхъ 481. Противъ предшествующаго года взято свидѣтельствъ менѣе на 113, что составляетъ весьма незначительное колебаніе въ торговомъ дѣлѣ тѣмъ болѣе, что уменьшеніе относится къ свидѣтельствамъ мелочнаго торгова, неимѣющаго вліянія на общій ходъ торговли въ губерніи. На ярмаркахъ и сельскихъ торжкахъ въ средней части губерніи торговля въ отчетномъ году шла слабѣе, вслѣдствіе ограниченнаго спроса на мѣстные товары вообще и понизившейся цѣнности на ленъ въ особенности; въ сѣверовосточныхъ уѣздахъ—яр-



марочные обороты были оживленнѣе, по случаю довольно крѣпкаго спроса на пушный товаръ.

**е) Движеніе населенія.**

(Приложеніе—вѣдомость № 3-й)

Въ 1878 году въ губерніи было 50,688 рожденныхъ и 34,915 умершихъ; избытокъ родившихся надъ умершими составлялъ 15,773 или 68<sup>0</sup>/<sub>0</sub>. По отношенію же къ общему народонаселенію, состоявшему въ предъидущемъ году изъ 1.101,471 души, естественное приращеніе составитъ 1,43<sup>0</sup>/<sub>0</sub>. Такимъ образомъ, число жителей въ губерніи къ 1 Января 1879 года опредѣлится въ 1.117,244 души обоего пола. Случаевъ выселенія изъ губерніи и переселенія въ губернію не было.

**II.**

**ПОДАТИ И ПОВИННОСТИ.**

**а) Окладные сборы.**

(Приложеніе—вѣдомость № 4-й)

Къ 1878 году оставалось недоимокъ . 58,484 р. 24 к.  
Окладъ отчетнаго года составлялъ . 1.527,617 р. 52 к.

Къ нимъ причислено:

Недоимокъ . . . . .	3,423 р. 4 к.
Оклада . . . . .	4,200 р. 93 к.
А всего слѣдовало взыскать . . . . .	1.593,725 р. 73 к.

Въ 1878 году взыскано:

Недоимокъ . . . . .	7,471 р. 38 к.
Оклада . . . . .	1.524,208 р. 10 к.

Исключено:

Недоимокъ . . . . .	7,644 р. 52 к.
Оклада . . . . .	5,759 р. 26 к.
Итого . . . . .	1.545,083 р. 26 к.



Затѣмъ къ 1-му Января 1879 г. осталось въ недоимкѣ 48,642 р. 47 к. Недоимка эта составляетъ не много болѣе 3% годового оклада, и большая часть ея, именно 35,021 р. 20 коп., по оброчной подати за минувшіе неурожайные годы.

**б) Губернскіе и уѣздные земскіе сборы.**

Губернскаго земскаго сбора и сбора на Мировыя учрежденія къ 1-му Января 1878 года оставалось

недоимки . . . . .	73,000 р. 65 <sup>1</sup> / <sub>2</sub> к.
Окладъ текущаго года составлялъ . . . . .	79,642 р. 78 к.

Вновь причислено:

Недоимокъ . . . . .	4 р. 15 к.
Оклада . . . . .	74 р. 22 к.
<u>Всего.</u> . . . . .	152,721 р. 80 <sup>1</sup> / <sub>2</sub> к.

Въ 1878 году взыскано:

Недоимокъ . . . . .	30,930 р. 59 <sup>1</sup> / <sub>2</sub> к.
Оклада . . . . .	58,957 р. 26 <sup>1</sup> / <sub>4</sub> к.

Исключено:

Недоимокъ . . . . .	273 р. 61 к.
<u>Итого.</u> . . . . .	90,161 р. 46 <sup>3</sup> / <sub>4</sub> к.

Затѣмъ осталось въ недоимкѣ къ 1879 году 62,560 р. 33<sup>3</sup>/<sub>4</sub> к. Уѣздныхъ земскихъ сборовъ по всеѣмъ уѣздамъ губерніи оставалось къ 1-му Января 1878 года:

Недоимки . . . . .	172,565 р. 8 <sup>3</sup> / <sub>4</sub> к.
Окладъ текущаго года составлялъ . . . . .	568,107 р. 85 <sup>3</sup> / <sub>4</sub> к.

Вновь причислено:

Недоимокъ . . . . .	3,199 р. 59 <sup>1</sup> / <sub>4</sub> к.
Оклада . . . . .	9,028 р. 4 <sup>3</sup> / <sub>4</sub> к.
<u>Всего.</u> . . . . .	752,900 р. 58 <sup>1</sup> / <sub>2</sub> к.

Въ 1878 году взыскано:

Недоимокъ : . . . . .	82,080 р. 30 к.
Оклада . . . . .	500,794 р. 20 к.

Исключено:

Недоимокъ . . . . .	2,222 р. 11 к.
Оклада . . . . .	7,985 р. 78 <sup>3</sup> / <sub>4</sub> к.
<u>Итого.</u> . . . . .	593,082 р. 39 <sup>3</sup> / <sub>4</sub> к.



Затѣмъ къ 1-му Января 1879 года осталось въ недоимкѣ 159,818 р. 18<sup>1</sup>/<sub>2</sub> к.

Наибольшее число недоимокъ падаетъ на уѣзды:

Устьсысольскій . . . . .	51,108 р. 99 коп.
Кадниковскій . . . . .	31,347 — 77 —
Вологодскій . . . . .	27,530 — 3 <sup>1</sup> / <sub>4</sub> —
Грязовецкій . . . . .	25,791 — 96 —
Никольскій . . . . .	24,501 — 58 <sup>1</sup> / <sub>4</sub> —
Тотемскій . . . . .	22,583 — 16 <sup>1</sup> / <sub>2</sub> —

Сборомъ на земскія повинности обложены были земли и недвижимыя имущества по цѣнности и доходности ихъ, а торговые документы въ вышемъ, дозволенномъ закономъ, размѣрѣ. Взысканіе недоимокъ земскихъ сборовъ производится земскими управами, при содѣйствіи полиціи и волостныхъ правленій.

По сбору на частныя дворянскія повинности къ 1-му Января 1878 года состояло недоимки . . . 17,883 р. 34 коп.  
Окладъ текущаго года составлялъ . . . 7,726 р. 28 —

Поступило:

Недоимки . . . . .	3,223 р. 22 коп.
Оклада . . . . .	2,287 — 46 <sup>3</sup> / <sub>4</sub> —
Затѣмъ осталось къ 1-му Января 1879 г.	20,098 — 93 <sup>1</sup> / <sub>4</sub> —

### в) Городскіе доходы и расходы.

(Приложеніе — вѣдомость о городскихъ доходахъ и расходахъ.)

Въ 1878 году, по отчетамъ городскихъ управъ, общая цифра доходовъ по всеѣмъ городамъ составляетъ 155,746 руб. 60<sup>1</sup>/<sub>4</sub> коп., менѣе противъ предъидущаго года (159,719 р. 32<sup>1</sup>/<sub>4</sub> к.) на 3,972 р. 72 к. Городскихъ расходовъ произведено было 169,302 р. 67<sup>1</sup>/<sub>4</sub> коп., сравнительно съ предшествовавшимъ годомъ (166,269 р. 20<sup>1</sup>/<sub>2</sub> коп.) болѣе на 3,033 руб. 46<sup>3</sup>/<sub>4</sub> коп. Такимъ образомъ излишекъ расходовъ въ 13,556 руб. 7 к. не покрывался источниками доходовъ. Почти во всеѣхъ городахъ обывательскія повинности переложены на денежныя; исключеніе составляетъ г. Устьсысольскъ и Верховажскій посадъ, гдѣ дорожная повинность отправлялась натурой. Въ 8 городахъ на эту повинность издержано 593 руб. 65 коп. На удовлетвореніе квартирной повинности въ 9 городахъ израсходовано собственно изъ городскихъ суммъ 2,598 р. 38<sup>1</sup>/<sub>2</sub> коп., на освѣщеніе 8 городовъ 3,435 р. 66<sup>1</sup>/<sub>2</sub> к., на по-



жарную часть всѣми городами — 15,764 руб. 66<sup>3</sup>/<sub>4</sub> к., на медицинскую и санитарную 6-ю городами 1,948 р. 50 к., на народное образованіе 9-ю городами 13,651 р. 28<sup>1</sup>/<sub>2</sub> коп., изъ которыхъ г. Вологдою—на Вологодское реальное училище и женскую гимназію 5,000 руб.

Недоимки по всѣмъ городамъ къ 1-му Января 1879 г. состоитъ 23,973 руб. 68<sup>1</sup>/<sub>4</sub> к., менѣе противъ предъидущаго года на 325 руб. 7<sup>3</sup>/<sub>4</sub> к.

Запасный капиталъ составляетъ 65,406 р. 55<sup>3</sup>/<sub>4</sub> к., менѣе противъ предъидущаго года на 14,801 руб. 90<sup>1</sup>/<sub>4</sub> к.; убыль эта произошла главнымъ образомъ отъ того, что за невыдачею Вологодскимъ городскимъ банкомъ изъ своихъ прибылей суммъ, внесенныхъ по росписи на содержаніе учебныхъ и благотворительныхъ заведеній и пособія церквамъ и бѣднымъ гражданамъ г. Вологды, расходы на поименованные предметы пополнены изъ запаснаго капитала въ количествѣ 13,742 руб.

#### г) Выкупные платежи.

Выкупныхъ платежей къ 1878 г. оставалось недоимки 1,443 руб. 66 коп.

Окладъ текущаго года простирался до 482,113 р. 60<sup>1</sup>/<sub>2</sub> к.

Къ тому причислено:

Недоимокъ . . . . .	166 р. 66 к.
Оклада . . . . .	12,985 р. 54 к.
Всего слѣдовало взыскать . . . . .	496,709 р. 46 <sup>1</sup> / <sub>2</sub> к.

Въ 1878 году поступило:

Недоимокъ . . . . .	152 р. 55 к.
Оклада . . . . .	490,991 р. 58 к.

Исключено:

Недоимокъ . . . . .	1,021 р. 89 к.
Оклада . . . . .	3,512 р. 77 <sup>1</sup> / <sub>2</sub> к.
Итого . . . . .	495,678 р. 79 <sup>1</sup> / <sub>2</sub> к.

Затѣмъ къ 1879 году оставалось въ недоимкѣ . . . . . 1,030 р. 67 к., которые не составляютъ даже  $\frac{1}{4}\%$  годоваго оклада.



Во второй половинѣ отчетнаго года взысканная цифра недоимки прежнихъ лѣтъ и оклада первой половины по всеѣмъ вообще окладнымъ и выкупнымъ платежамъ уменьшилась на 48,926 руб. 48 коп. и затѣмъ осталось неочищенной недоимки только 49,673 руб. 14 коп., составляющихъ менѣе  $2\frac{1}{2}\%$  годоваго оклада.

Пополненіе недоимокъ было достигаемо однимъ лишь неослабнымъ настояніемъ за взносомъ плательщиками, безъ продажи имущества и другихъ мѣръ, обременительныхъ для населенія.

#### д) Оброчные крестьянскіе платежи въ пользу помѣщиковъ.

Въ 1878 году считалось надѣловъ крестьянъ, обязательныя отношенія которыхъ къ помѣщикамъ еще не прекратились, 38,658 душъ.

Оброчныхъ платежей съ крестьянъ въ пользу помѣщиковъ къ 1878 году оставалось въ недоимкѣ 21,599 руб. 54 коп. и слѣдовало поступить оклада 1868 года 314,957 руб.  $55\frac{3}{4}$  коп., а всего 336,557 руб.  $9\frac{3}{4}$  коп.

Въ отчетномъ году поступило 317,114 руб.  $4\frac{1}{2}$  коп., въ томъ числѣ: недоимокъ прежнихъ лѣтъ—8,129 руб. 2 коп. и оклада—308,985 руб.  $2\frac{1}{2}$  коп.

Затѣмъ къ 1879 осталось въ недоимкѣ оброчныхъ платежей 19,443 руб.  $5\frac{1}{4}$  коп., менѣе противъ прошлаго года на 2,156 руб.  $48\frac{3}{4}$  коп.

Изъ числа оставшейся недоимки, составляющей менѣе  $6\%$  слѣдовавшихъ съ крестьянъ платежей, разрочено самими помѣщиками 3,055 руб. 36 коп. и осталось не взыскано по несостоятельности крестьянъ 16,387 руб.  $69\frac{1}{4}$  коп.

#### е) Акцизные сборы.

Въ отчетномъ году по Вологодской губерніи поступило: а) акциза съ питей 1.521,382 руб. 81 коп., сравнительно съ предъидущимъ годомъ (1.408,542 р. 68 к.) болѣе на 112,840 руб. 13 коп.; б) патентнаго сбора 148,814 руб., противъ предъидущаго года (135,184 руб.) болѣе на 13,630 руб.; в) солянаго дохода 84,409 руб. 65 коп., сравнительно съ предшествовавшимъ годомъ (77,229 руб. 40 коп.) болѣе на 7,180 руб. 25 коп.; г) та-



бачнаго дохода 16,889 руб. 1 коп., противъ предъидущаго года (15,670 руб. 1 коп.) болѣе на 1,219 руб. Всего акцизныхъ сборовъ по губерніи 1.771,495 руб. 47 коп. Противъ предъидущаго года (1.636,626 руб. 9 коп.) болѣе на 134,869 руб. 38 коп.

Мѣстъ выдѣлки и продажи питей было въ отчетномъ году 1,093, противъ предъидущаго года болѣе на 20, но увеличеніе это падаетъ преимущественно на ренсковые погреба, безъ распивочной продажи, и на портерныя лавки; питейныхъ же заведеній и постоянныхъ дворовъ съ распивочною продажей питей уменьшилось противъ предъидущаго года на 4.

Опытъ показываетъ, что уменьшеніе числа мѣстъ продажи питей не имѣетъ особеннаго вліянія на измѣненіе акцизнаго дохода; сокращеніе числа этихъ заведеній зависитъ не столько отъ уменьшенія спроса на вино, сколько отъ затрудненія, встрѣчаемаго иногда въ полученіи общественныхъ приговоровъ на открытіе ихъ въ той или другой мѣстности. Увеличеніе въ отчетномъ году дохода съ питейнаго налога, который косвеннымъ образомъ преимущественно падаетъ на нисшій классъ населенія, можно объяснить отчасти лучшимъ положеніемъ экономическаго состоянія крестьянъ, по случаю удовлетворительнаго урожая.

#### ж) Отправленіе натуральной повинности.

Натуральныя земскія повинности, въ Вологодской губерніи, только по двумъ уѣздамъ Устюгскому и Сольвычегодскому переложены на денежную раскладку.—Въ остальныхъ уѣздахъ повинности: дорожная, квартирная и подводная отбывались натурою, при чемъ въ уѣздахъ: Кадниковскомъ, Вельскомъ, Никольскомъ, Яренскомъ и Устьсысольскомъ дорожная повинность выполнялась натурою по устройству и исправленію полотна дорогъ и сооруженій на нихъ; въ Вологодскомъ же, Грязовецкомъ и Тотемскомъ уѣздахъ выполнялось натурою одно исправленіе полотна дорогъ; при чемъ въ Вологодскомъ и Грязовецкомъ уѣздахъ, въ виду большаго удобства и равномернаго распредѣленія дорожной повинности, сельскія общества, по добровольному соглашенію съ Земскими Управами, собирали на этотъ предметъ въ первомъ по 20 и во второмъ по 15 к. съ души, предоставляя этотъ сборъ въ непосредственное распоряженіе Управы. Дорожныя же сооруженія по означеннымъ тремъ уѣздамъ были отнесены на земскіе расходы.



Подводная повинность, кромѣ обывательскихъ станцій, содержимыхъ Земствомъ, заключалась въ отправленіи подводъ для протравленія новобранцевъ и отпускныхъ нижнихъ чиновъ, а также въ тѣхъ случаяхъ, когда лица, слѣдующія по дѣламъ службы и имѣющія право на полученіе обывательскихъ лошадей, брали подводы у крестьянъ въ мѣстностяхъ, гдѣ не учреждено станцій. Съ нѣкоторыми затрудненіями для населенія сопряжены выставки подводъ для новобранцевъ, въ особенности препровождаемыхъ изъ Архангельской губерніи, такъ какъ они слѣдуютъ большею частію мелкими партіями и уже по испортившемуся послѣднему зимнему пути.

Квартирная повинность среди сельскаго населенія состояла въ отводѣ квартиръ для проходящихъ нижнихъ чиновъ, этаповъ и должностныхъ лицъ, пользующихся правомъ на отводъ квартиръ.

Во всѣхъ уѣздахъ Вологодской губерніи, за исключеніемъ Устюгскаго и Сольвычегодскаго, отбыто натуральныхъ повинностей по приблизительному исчисленію на сумму:

Вологодскому . . . . .	11,735 руб.
Грязовецкому . . . . .	9,500 —
Кадниковскому . . . . .	9,674 —
Вельскому . . . . .	9,753 —
Тотемскому . . . . .	15,244 —
Никольскому . . . . .	12,477 —
Яренскому . . . . .	3,300 —
Устьсысольскому . . . . .	4,893 —
Всего на	76,676 руб.

Кромѣ этого крестьянское населеніе несетъ еще особья натуральныя повинности въ районѣ своихъ волостей: подводную для разныхъ лицъ волостнаго и сельскаго управленія, фельдшеровъ, оспопрививателей и разсылныхъ — и дорожную — починкою сельскихъ проселочныхъ дорогъ.

Квартирующія въ губерніи войска въ числѣ 3,435 человекъ были размѣщены казарменно: въ губернскомъ городѣ нижніе чины мѣстнаго и двухъ ротъ 126 резервнаго пѣхотнаго батальоновъ, числомъ 2,267 человекъ, въ нанятыхъ у частныхъ лицъ и приспособленныхъ для этой цѣли зданіяхъ; остальные нижніе чины уѣздныхъ командъ размѣщались въ городахъ по городскимъ казармамъ. Пять воинскихъ управленій въ Вологдѣ, лазаретъ съ дополнительнымъ помѣщеніемъ и четыре склада для храненія ружей, а также воинскія управленія въ Тотмѣ, Сольвычегодскѣ и Устьсысольскѣ имѣли помѣщенія въ городскихъ зданіяхъ; подъ воин-



скія управленія въ остальныхъ городахъ нанимались по контрактамъ квартиры у частныхъ лицъ.

Расходъ на квартирное довольствіе войскъ съ наймомъ помѣщеній для воинскихъ управленій и заведеній простирался въ отчетномъ году до 25,600 руб. отпущенныхъ Распорядительнымъ Комитетомъ и до 2,598 руб. приплаты отъ городовъ; внѣ городовъ квартирующихъ войскъ не было.

Плѣнные турки въ губерніи въ числѣ 368 человекъ содержались въ двухъ городахъ: въ Вологдѣ-въ принадлежащихъ казнѣ Архангельскихъ казармахъ, которыя были свободны за выступленіемъ 42 резервнаго батальона и въ Грязовцѣ-въ городскихъ казармахъ; нижніе же чины на это время были размѣщены въ нанятыхъ у частныхъ лицъ домахъ.

Что касается до воинской повинности, то по произведенному въ отчетномъ году призыву къ отправленію воинской повинности въ число назначенныхъ по разверсткѣ 2,770 новобранцевъ, принято натурою 2,766 и зачтено по квитанціямъ—4. Въ то число принято: безъ жеребья, на основаніи 158 и 217 ст. Устава—5 и изъ лицъ, получившихъ отсрочку въ предшествовавшіе призывы—445. Пополненіе призыва произведено неимѣющими права на льготу по семейному положенію, за исключеніемъ Кадниковскаго и Устьсысольскаго уѣздовъ, въ которыхъ по одному новобранцу поступило изъ льготныхъ третьяго разряда. Въ числѣ принятыхъ новобранцевъ поступило съ правами на сокращенные сроки службы по образованію—49 и грамотныхъ—708 человекъ. Къ призыву не явилось лицъ, подлежащихъ по жеребью къ поступленію въ войска—69 человекъ, изъ коихъ большая часть находится въ отлучкѣ безъ письменныхъ видовъ или съ просроченными паспортами; къ розыску ихъ были приняты надлежащія мѣры, и нѣкоторые изъ нихъ уже явились.

### III.

## ОБЩЕСТВЕННОЕ БЛАГОУСТРОЙСТВО И БЛАГОЧИНІЕ.

### а) казенныя зданія.

Казенныхъ зданій въ губерніи 20, изъ нихъ 16 каменныхъ и 4 деревянныхъ. Въ отчетномъ году вновь построенныхъ казен-



ныхъ зданій не было, въ существующихъ же производились разныя ремонтныя работы, на которыя израсходовано 2,794 р. 43 к.

На городскія средства выстроены въ г. Устюгѣ четыре деревянныхъ корпуса съ 18 лавками для торговли, и въ г. Лальскѣ—флигель при общественномъ домѣ.

Губернскимъ Земствомъ возведены въ г. Вологдѣ, при губернской земской больницѣ, два корпуса: каменный двухъ этажный—для хирургическихъ больныхъ и аптеки, и баракъ для помѣщенія больныхъ въ лѣтнее время; Уѣздными Земствами—въ г.г. Устюгѣ и Грязовцѣ окончательно отстроены деревянные зданія, предназначенныя специально для больницъ; въ г. Устюгѣ, кромѣ того, купленъ еще домъ для сифилитическихъ больныхъ за 2,500 руб.; въ г. Тотъмѣ при земской больницѣ построенъ деревянный домъ для больничной конторы и квартиръ служащихъ при больницѣ лицъ, куда въ настоящее время помѣщены временно больные до окончанія внутренней отдѣлки большого каменнаго больничнаго зданія.

#### б) Дороги, мосты и перевозки.

Содержаніе въ исправности грунтовыхъ, почтовыхъ и торговыхъ дорогъ, ремонтъ дорожныхъ сооружений, устройство ихъ вновь, исправленіе гатей и содержаніе перевозовъ производились какъ и въ предъидущіе годы на земскія суммы въ совокупности съ натуральною повинностью. Губернскимъ земствомъ на дорожную часть въ отчетномъ году израсходовано 3,710 руб. 25 коп.; затѣмъ болѣе значительная часть расходовъ изъ земскихъ сборовъ пала на уѣзды Тотемскій 14,733 р. 45 к., Вельскій 12,515 р. 30 к., Кадниковскій 10,006 р. 20 к., Вологодскій 9,509 руб., Устюгскій 8,466 р. 30<sup>1</sup>/<sub>4</sub> коп. и Грязовецкій 6,768 руб.

Всѣхъ паромныхъ переправъ въ губерніи—138, изъ нихъ земскихъ—107, общественныхъ—30 и 1 церковная; число перевозовъ на судоходныхъ рѣкахъ Сухонѣ 7, Югѣ 15, Сѣверной Двинѣ 5, Вычегдѣ 14, Лузѣ 5 и Сысолѣ 2.

Всѣ переправы и дороги находились по возможности въ удовлетворительномъ состояніи; но содержаніе послѣднихъ въ надлежащей исправности затрудняется значительностію ихъ протяженія, такъ что въ весеннее и осеннее время нѣкоторыя дороги бывають даже непроѣздны, въ особенности по мѣстностямъ, гдѣ грунтъ земли глинистый и болотистый или гдѣ онѣ проложены сплошными лѣсами.



**в) Почты.**

На всѣхъ трактахъ Вологодской губерніи находится 69 почтовыхъ станцій, съ комплектнымъ числомъ въ 361 лошадь; по контрактамъ, заключеннымъ въ отчетномъ году, за содержаніе всѣхъ станцій въ трехлѣтіе назначено платы 60,672 руб. Измѣненія по почтовому вѣдомству произошли въ слѣдующемъ: Вельская почтовая контора съ 1 Юля, по распоряженію Почтоваго Департамента, низведена изъ 3-го въ 4 классъ, а Верховажское почтовое отдѣленіе (въ Верховажскомъ посадѣ) упразднено, вмѣсто котораго съ того же числа на Верховажской почтовой станціи открыты пріемъ и выдача всякаго рода корреспонденцій. Двѣ смежныя между собою станціи: Плосковская и Сіемская (Кадниковскаго уѣзда) по тракту изъ Вологды въ Архангельскъ, съ разрѣшенія Г. Министра Внутреннихъ Дѣлъ, переведены съ 1 Мая: первая— въ деревню Алферово, куда перемѣщены и существовавшіе въ Плосковѣ пріемъ и выдача корреспонденціи всякаго рода, съ наименованіемъ Алферовскою станціею, и вторая безпріемная— въ деревню Ушколицу, съ наименованіемъ Ушколицкою станціею. Со стороны лицъ, завѣдывающихъ почтовою гоньбою, существенныхъ отступленій отъ установленныхъ для этого правилъ не было; гоньба вообще отправлялась удовлетворительно, при надлежащемъ надзорѣ почтоваго начальства; особенныхъ жалобъ на дѣйствія лицъ, служащихъ на станціяхъ, ни отъ кого не поступало.

**г) Народная нравственность.**

(Приложеніе—вѣдомость № 5)

Преступленій и проступковъ, разсмотрѣнныхъ судебными мѣстами, въ 1878 году было 1,641, сравнительно съ предъидущимъ годомъ (1849) менѣе на 208; число же обвиненныхъ простиралось до 1,421 чел., противъ предъидущаго года менѣе на 258 чел. Изъ числа привлеченныхъ къ суду болѣе половины (720) осуждено за преступленія по нарушенію уставовъ о казенныхъ лѣсахъ. Затѣмъ, по другимъ преступленіямъ болѣе значительныя цифры осужденныхъ падаютъ на воровство—кражу (215), оскорбленіе присутственных мѣстъ и чиновниковъ при отправленіи ими должностей (91), нанесеніе увѣчья, ранъ и другихъ поврежденій (66), сопротивленіе распоряженіямъ правительства и неповиновеніе установленнымъ властямъ (48), преступленія и проступки по договорамъ и другимъ обязательствамъ (45).



Изъ общаго числа обвиненныхъ было 1,354 мужескаго пола и 67 женскаго; число первыхъ сравнительно съ предъидущимъ годомъ менѣе на 205 человѣкъ, а послѣднихъ — на 53.

По возрастамъ осужденные распредѣлялись въ слѣдующемъ порядкѣ: ниже 17 лѣтъ—24 чел., отъ 17 до 20 лѣтъ—108 чел., отъ 21 до 30 лѣтъ—264 чел., отъ 31 до 40 лѣтъ—423 чел., отъ 41 до 50 лѣтъ—297 чел., отъ 51 до 60 лѣтъ—268 чел., свыше 60 лѣтъ—37 чел.

Въ предѣлахъ губерніи задержано въ отчетномъ году бѣглыхъ, бродягъ и лицъ безъ письменнаго вида—38 человѣкъ, болѣе противъ предъидущаго года на 7 чел.; въ числѣ задержанныхъ было: 2 военныхъ дезертира, 3 бѣглыхъ и 8 бродягъ, остальные 25 оказались отлучившимися безъ письменнаго вида съ мѣсть своего жительства для заработковъ.

Случаевъ поддѣлки монеты и кредитныхъ билетовъ не было; но въ Кадниковскомъ уѣздѣ обнаружено 9 случаевъ открытія въ обращеніи фальшивыхъ кредитныхъ знаковъ и въ Устьсысольскомъ уѣздѣ 1 случай. Поддѣльные билеты были низшаго достоинства и встрѣчались преимущественно на сельскихъ ярмаркахъ и торжкахъ.

#### д) Расколь.

По свѣдѣніямъ епархіальнаго вѣдомства общая цифра раскольниковъ въ губерніи за отчетный годъ простиралась до 4,334 душъ обоюго пола, менѣе противъ предшествующаго года на 215 человекъ. Уменьшеніе это произошло частію отъ присоединенія раскольниковъ къ православію, частію за ихъ смертію. Всѣ раскольники принадлежатъ къ одной «Безпоповщинской» сектѣ. Наибольшее число ихъ въ Сольвычегодскомъ уѣздѣ (1,476) по р. Двинѣ; затѣмъ въ Тотемскомъ (841) въ Кокшенской волости; Грязовецкомъ (687)—на окраинахъ этого уѣзда, смежныхъ съ Костромскою и Ярославскою губерніями; въ Устьсысольскомъ (653) исключительно по рѣкѣ Печерѣ; въ Вологодскомъ (297) въ волостяхъ Домшинской и Новленской. Въ остальныхъ же четырехъ уѣздахъ раскольники не группируются по опредѣленнымъ мѣстностямъ, а разсѣяны между православными. Большею приверженностью къ расколу отличаются преимущественно женщины (2,882 жен. и 1,512 муж.). При



отсутствіи опытныхъ начетчиковъ, нынѣ уже не появляется фанатическихъ расколоучителей, такъ что между раскольниками не замѣтно никакихъ враждебныхъ отношеній къ духовенству и православію; къ правительству они относятся съ уваженіемъ и довѣріемъ. Случаевъ совращенія въ расколъ въ отчетномъ году не было, но при всемъ томъ раскольники продолжаютъ уклоняться отъ записи въ установленныя, согласно Высочайше утвержденному 19 Апрѣля 1874 г. мнѣнію Государственнаго Совѣта, особыя для нихъ метрическія книги.

#### е) Арестанты, тюремные замки и этапы.

Во всѣхъ тюремныхъ замкахъ къ 1 Января 1878 года находилось 282 мужч. и 38 женщ.; въ теченіи года поступило 3,712 мужч. и 397 жен.; затѣмъ къ Январю 1879 года осталось въ тюремныхъ замкахъ 414 мужч. и 46 жен. Количество арестантовъ, содержавшихся въ тюремныхъ замкахъ по производившимся дѣламъ, до постановленія судебныхъ приговоровъ, показано въ вѣдомости № 5.

Тюремные замки въ отношеніи помѣщенія довольно удовлетворительны и особыхъ затрудненій въ размѣщеніи по нимъ арестантовъ не встрѣчалось; при случайномъ же скопленіи арестантовъ въ какомъ либо тюремномъ замкѣ, заключенные переводились въ ближайшія, болѣе помѣстительныя тюрьмы. Во всѣхъ тюремныхъ замкахъ арестанты продовольствовались по утвержденной Министерствомъ Внутреннихъ Дѣлъ на 1878 годъ таблицы, которою назначено было по 7 коп. въ сутки на человѣка.

Каменные тюремные замки находятся въ гг. Вологдѣ, Грязовцѣ, Кадниковѣ и Устюгѣ; въ гг. Тотмѣ и Сольвычегодскѣ особыхъ тюремныхъ зданій не имѣется, а камеры заключенія устроены при Присутственныхъ мѣстахъ, въ остальныхъ городахъ: Вельскѣ, Никольскѣ, Яренскѣ и Устьсысольскѣ—остроги деревянные.

Въ школѣ, при губернскомъ тюремномъ замкѣ, обучалось грамотѣ 35 человѣкъ; а въ мастерской, при немъ же устроенной, арестанты занимались разными ремеслами, по преимуществу сапожнымъ, столярнымъ и малярнымъ, и кромѣ того участвовали въ работахъ по ремонту тюремнаго замка; за эти работы выручено ими въ теченіи 1878 года до 447 руб. Въ уѣздныхъ тюрьмахъ, особыхъ мастерскихъ не устроено.



Церкви имѣются при тюрьмахъ Вологодской, Грязовецкой, Кадниковской, Тотемской, Устюгской и Сольвычегодской; въ тѣхъ-же тюрьмахъ, гдѣ церквей нѣтъ, Богослуженіе совершалось въ назначенные дни въ особыхъ камерахъ.

Этапныя помѣщенія, въ числѣ 84, содержались на счетъ казны по контрактамъ, въ крестьянскихъ домахъ, съ приспособленіемъ въ нихъ особыхъ комнатъ для роздыха и ночлега этаповъ.

Что касается экономическаго быта ссыльно-поселенцевъ и ихъ отношеній къ сосѣднему населенію, то быть этотъ можно признать удовлетворительнымъ только между тѣми изъ нихъ, которые приписаны къ сельскимъ обществамъ и, получивъ отъ казны земельныя надѣлы, занимаются хлѣбопашествомъ; эти ссыльные ведутъ себя по большей части безукоризненно, а по тому и мѣстное населеніе въ большинствѣ относится къ нимъ довѣрчиво. Напротивъ, неимѣющіе земельныхъ надѣловъ и никакихъ опредѣленныхъ занятій, а равно не получающіе отъ казны пособія, съ трудомъ снискиваютъ себѣ пропитаніе и не пользуются довѣріемъ мѣстнаго населенія. Вообще-же отношеніе и бытъ ссыльно-поселенцевъ рѣзкимъ измѣненіямъ въ 1878 г. не подвергались.

#### ж) Пожары.

(Приложеніе—вѣдомость № 6).

Отчетный годъ въ отношеніи убытковъ, причиненныхъ пожарами, можно назвать довольно благопріятнымъ; пожаровъ по губерніи было всего 311, менѣе противъ предъидущаго года на 278 (589—311); причинено убытковъ отъ пожаровъ на 158,163 р. 44 коп., менѣе по сравненію съ предшествовавшимъ годомъ на 153,354 р. 14 к. (311,517 р. 58 к.—158,163 р. 44 к.). 43 пожара произошли отъ неосторожности, 18—отъ дурнаго устройства печей и трубъ, 3—отъ молніи, 33—отъ неизвѣстныхъ причинъ и въ 16 случаяхъ подозрѣвается поджогъ. Болѣе опустошительные пожары были: въ Грязовецкомъ уѣздѣ въ деревнѣ Липовикѣ-Арсеньевскомъ, гдѣ отъ пожара, происшедшаго вслѣдствіе худаго устройства дымовой трубы, сгорѣло 54 крестьянскихъ двора, 53 надворныхъ постройки и 3 лошади—всего на 20,390 руб.; въ томъ же уѣздѣ въ деревнѣ Меленкѣ сгорѣлъ 41 домъ, 13 надворныхъ построекъ и 5 коровъ—всего на 14,000 руб.



Въ вознагражденіе погорѣльцевъ, по положенію о взаимномъ страхованіи, изъ земскихъ страховыхъ сборовъ выдано 30,689 руб. 76<sup>1</sup>/<sub>2</sub> к. Пожарная часть, за исключеніемъ губернскаго города и г. Устюга, находится въ остальныхъ городахъ въ далеко неудовлетворительномъ состояніи; улучшеній ея, заслуживающихъ вниманія, въ отчетномъ году не было. Губернскимъ земствомъ для сельскихъ обществъ заведено 50 пожарныхъ трубъ и 20 гидropультовъ, но послѣдніе по своему несовершенству не достигаютъ цѣли; въ общемъ-же, это число инструментовъ весьма недостаточно для выполненія мѣръ противъ пожарныхъ бѣдствій по губерніи.

### 3) Различныя происшествія и народныя бѣдствія.

Бѣдствій, особенно пагубно вліяющихъ на жизнь людей и народное благосостояніе, въ отчетномъ году не было, кромѣ: а) градобитій въ разныхъ мѣстностяхъ Вологодскаго, Вельскаго, Устюгскаго, Никольскаго и Яренскаго уѣздовъ—принесшихъ убытку на сумму до 34,400 руб.. и б) скотскаго падежа въ уѣздахъ: Вологодскомъ, Грязовецкомъ, Кадниковскомъ, Тотемскомъ и Никольскомъ, гдѣ отъ сибирской язвы пало 613 лошадей и рогатаго скота 257 головъ, приблизительно на 30,000 руб.

## IV.

### НАРОДНОЕ ЗДРАВІЕ И ОБЩЕСТВЕННОЕ ПРИЗРѢНІЕ.

#### а) Врачи.

Всѣхъ врачей въ губерніи 31, а именно: губернской врачебный инспекторъ, помощникъ его, сверхштатный совѣщательный членъ при врачебномъ отдѣленіи, 10 уѣздныхъ врачей, 2 городскихъ, 3 больничныхъ при земской больницѣ губернскаго города, 7 земскихъ, 3 военныхъ, 1 удѣльнаго вѣдомства и 2 вольнопрактикующихъ. Сверхъ того въ губерніи 2 ветеринара: губернской и земской. Изъ земскихъ врачей на правахъ государственной службы состояли 3 и 1 земской ветеринаръ. На основаніи Высочайше утвержденнаго, 7 Марта 1876 года, мнѣнія Государственнаго Совѣта, въ Вологодской губерніи уѣздные врачи пользуются увеличеннымъ до нормы содержаніемъ съ 1 Юля 1876 года по 1,020 р. Фельдшеровъ въ городахъ и фельдшерскихъ пунктахъ по уѣздамъ 102 и повивальныхъ бабокъ 31.



Казенныхъ аптекъ въ губерніи нѣтъ, вольныхъ-же 8, изъ нихъ въ губернскомъ городѣ 3, въ уѣздныхъ 5; въ числѣ послѣднихъ 1 въ городѣ Никольскѣ содержится на земскія средства со всѣми правами вольныхъ аптекъ. Отдаленные города губерніи: Сольвычегодскъ, Яренскъ и Устьсыольскъ, а также запатентованные города: Лальскъ, Красноборскъ и Верховажскій посадъ вольныхъ аптекъ не имѣютъ. Всѣ аптеки въ отчетномъ году были обревизованы врачебнымъ инспекторомъ, причемъ найдено, что онѣ удовлетворяютъ мѣстнымъ потребностямъ, содержатся по возможности въ должномъ порядкѣ и снабжены достаточнымъ запасомъ медикаментовъ.

Оспопрививаніе въ губерніи идетъ довольно успѣшно: при содѣйствіи земства въ нѣкоторыхъ уѣздахъ значительно усиленъ составъ оспопрививателей; наиболѣе ихъ въ Устюгскомъ уѣздѣ (35); наименѣе въ Тотемскомъ (3); всѣхъ оспопрививателей въ губерніи 165. Въ врачебномъ отдѣленіи всегда имѣется достаточное количество свѣжей оспенной лимфы, и требованія ея со стороны земскихъ управъ и оспопрививателей исполнялись немедленно. Большинство населенія губерніи уже убѣждено въ необходимости оспопрививанія; въ отчетномъ году оспа была привита 33,050 младенцамъ, а такъ какъ родившихся обоюбого пола въ теченіи 1878 г. было 50,688, то число тѣхъ изъ родившихся, которымъ не была привита оспа, за исключеніемъ умершихъ, составляетъ менѣе одной трети.

Сифилисъ въ значительной степени распространенъ повсемѣстно въ губерніи, въ особенности же въ тѣхъ волостяхъ, гдѣ населеніе занимается бурлачествомъ или другими отхожими промыслами. Сифилитическая болѣзнь встрѣчается въ самыхъ разнообразныхъ формахъ и нерѣдко неизлечимыхъ; одно число пользовавшихся больныхъ отъ сифилиса по губерніи въ теченіи года было 3,467 человекъ; изъ нихъ умерло 27; изъ приведеннаго числа лечилось въ городскихъ больницахъ 888 человекъ, умерло 12; въ разныхъ другихъ лечебницахъ и частной практикой пользовалось 2,579 человекъ, изъ которыхъ умерло 15.

Уѣздныя земства губерніи начинаютъ по возможности обращать вниманіе на народное здравіе, что доказывается цифрами по устройству медицинской части: общая сумма, затраченная на этотъ предметъ всѣми уѣздными земствами, простирается до 114,198 р. 69<sup>1</sup>/<sub>2</sub> к. Болѣе другихъ затрачиваютъ на медицинскую и санитарную части уѣзды: Тотемскій—23,340 р. 3 к., Кадниковскій—18,449 р. 17<sup>3</sup>/<sub>4</sub> к., Никольскій—15,886 р. 17<sup>1</sup>/<sub>2</sub> к., Устюг-



скій—13,491 р. 79 к., Вельскій—12,064 р. 20 к.; наименѣе Устьсыольскій—6,545 руб. 59 к., Грязовецкій—4,334 р. 63 к. и Яренскій—2,860 р. Слабая сторона медицинской части заключается въ недостаткѣ врачебнаго персонала. Губернское земство, желая восполнить этотъ недостатокъ соотвѣтственно потребностямъ населенія, содержитъ стипендіатовъ при Московскомъ университетѣ и Медико-Хирургической академіи, на что въ отчетномъ году земствомъ израсходовано 2,700 руб., съ этою же цѣлію оно учредило на свой счетъ фельдшерскую и ветеринарную школы при Губернской земской больницѣ.

### б) Больницы и домъ умалишенныхъ.

Больницъ, находящихся въ вѣдѣніи земскихъ учреждений, въ отчетномъ году въ губерніи было 10; а именно 9 въ уѣздныхъ городахъ и 1 съ домомъ для умалишенныхъ въ городѣ Вологдѣ. Большинство больничныхъ помѣщеній вполнѣ удовлетворительно и на сколько возможно приспособлено къ требованіямъ гигиеническихъ условій и больничныхъ правилъ; всѣ больницы снабжены соотвѣтствующими принадлежностями и хирургическими инструментами. Больница въ г. Вологдѣ существуетъ по штату на 100 человѣкъ, при ней временное отдѣленіе на 25 человѣкъ и домъ умалишенныхъ на 20 человѣкъ обою пола. Всѣхъ больныхъ въ Вологодской земской больницѣ съ временнымъ отдѣленіемъ и домомъ для умалишенныхъ въ теченіи 1878 года было 1,070 человѣкъ; а во всѣхъ 10 больницахъ 3,656 человѣкъ.

Въ 6 лечебницахъ губерніи находилось на излеченіи 655 человѣкъ и въ 2-хъ сифилитическихъ въ Вологдѣ и Устюгѣ 281 ч.

Въ Вологдѣ, въ лечебницѣ для приходящихъ больныхъ, пользующихся бесплатнымъ совѣтомъ врачей, было принято 6,806 человѣкъ, противъ предъидущаго года менѣе на 1127 ч. (7,933—6806).

Въ Вологодской женской лечебницѣ съ воспитательнымъ отдѣленіемъ и повивальною школою, содержимыми на средства Вологодскаго женскаго Благотворительнаго общества, подана была бесплатная помощь 159 родильницамъ; въ школѣ же обучалось повивальному искусству 8 ученицъ, изъ которыхъ 4, по выдержаніи экзамена, вышли съ званіемъ повивальныхъ бабокъ и Уѣздными Земствами опредѣлены для практики въ селеніяхъ.

Въ родильномъ покоѣ въ городѣ Устюгѣ была оказана бесплатная помощь 22 родильницамъ; при этомъ заведеніи были 2



ученицы, которыя, по испытаніи ихъ въ знаніяхъ повивальнаго искусства, поступили на практику также въ крестьянскія селенія.

### в) Эпидеміи и эпизоотіи.

Съ прибытіемъ въ г. Вологду военноплѣнныхъ турокъ, въ ноябрѣ 1877 года, между ними въ довольно сильной степени развился сыпной тифъ и въ началѣ 1878 года сталъ проявляться и между жителями г. Вологды, преимущественно тѣми, которые имѣли сношенія съ больными турками. Затѣмъ, тифъ появился въ Губернской Земской Больницѣ и въ Вологодскомъ тюремномъ замкѣ. Поэтому немедленно были приняты экстренныя санитарныя мѣры, вслѣдствіе которыхъ къ веснѣ эпидемія начала ослабѣвать, а вмѣстѣ съ тѣмъ замѣтно сталъ уменьшаться и процентъ смертности. Всѣхъ заболѣвшихъ тифомъ въ отчетномъ году въ Вологдѣ было 339 человекъ, изъ нихъ умерло 83; кромѣ того были случаи заболѣванія тифомъ въ уѣздахъ Грязовецкомъ, Устюжскомъ и Устьсысольскомъ, гдѣ всѣхъ заболѣвшихъ было 942, умерло 82. Изъ другихъ болѣзней были случаи заболѣванія въ Устьсысольскомъ уѣздѣ-натуральной оспой, въ Кадниковскомъ-корью, коклюшомъ и гриппомъ, въ Вельскомъ—кровоавымъ поносомъ. Заболѣвшимъ подавалась помощь мѣстными врачами и фельдшерами.

Изъ эпизоотій—въ 5 уѣздахъ: Вологодскомъ, Грязовецкомъ, Кадниковскомъ, Тотемскомъ и Никольскомъ появлялась на лошадяхъ сибирская язва, отъ которой въ этихъ уѣздахъ пало 613 лошадей изъ 711 заболѣвшихъ; сибирская язва дѣйствовала преимущественно въ селеніяхъ Тотемскаго уѣзда по р. Сухонѣ, гдѣ изъ 437 заболѣвшихъ лошадей пало 414. Были также случаи заболѣванія сибирской язвой и рогатаго скота въ означенныхъ уѣздахъ, но гораздо меньше и съ меньшимъ процентомъ смертности.

### г) Насильственные и случайныя смерти.

(Приложеніе—вѣдомость № 7).

Насильственной и случайною смертію въ теченіи отчетнаго года умерло 398 муж. и 107 женщинъ, всего 505, менѣе чѣмъ въ предъидущемъ году на 99. Въ частности сравнительно съ предшествовавшимъ годомъ уменьшилось число дѣтоубійствъ на 4 (15—11), смертоубійствъ на 8 (33—25), скоропостижно умершихъ отъ болѣзней на 19 (151—132), отъ пьянства на 55 (125—70), отъ неизвѣстныхъ причинъ на 9 (19—10), утонув-



шихъ на 32 (113—81); увеличилось же: число найденныхъ мертвыхъ тѣлъ на 25 (61—36), убитыхъ громомъ на 4 (7—3), умершихъ отъ другихъ случайностей на 13 (56—43).

#### д) Богадѣльни и пріюты.

Всѣхъ богадѣленъ по губерніи 11, а именно: въ губернскомъ городѣ 4; изъ нихъ одна содержится на средства губернскаго земства; въ ней призрѣвалось въ отчетномъ году до 84 человѣкъ, изъ коихъ въ отдѣленіи увѣчныхъ инвалидовъ 27 человѣкъ. Двѣ богадѣльни обезпечивались средствами города; въ обѣихъ призрѣваемыхъ было до 72 человѣкъ, и одна—частная богадѣльня купца Скулябина, въ которой содержалось 59 призрѣваемыхъ обою пола. Последняя богадѣльня находится въ весьма удовлетворительномъ состояніи. Въ Устюгѣ—двѣ богадѣльни: мужская и женская, на 50 человѣкъ каждая. Обѣ богадѣльни содержатся на доходы съ капитала Устюгскаго общественнаго банка. Въ Сольвычегодскѣ богадѣльня за вѣтхостію зданія упразднена, а изъ процентовъ капитала, завѣщаннаго на этотъ предметъ купцомъ Ждановымъ, отпускается на содержаніе трехъ человѣкъ, проживающихъ на частныхъ квартирахъ, по 3 р. 50 к. въ мѣсяць на каждого. Въ Яренскѣ богадѣльня, основанная на капиталъ купца Новоселова, находится въ завѣдываніи земства; содержалось въ ней до 15 человѣкъ; въ Верховажѣ богадѣльня на капиталъ купца Пестерева—призрѣвалось 6 человѣкъ. Остальныя три богадѣльни находятся въ уѣздахъ: Вологодскомъ въ Турундаевской волости—въ селѣ Турундаевѣ; въ томъ—же уѣздѣ Ватлановской волости—въ селѣ Говоровѣ, и въ Устюгскомъ уѣздѣ—Трегубовской волости въ деревнѣ Юбниковѣ. Всѣ три богадѣльни основаны и существуютъ на частныя капиталы; призрѣваемыхъ въ нихъ было до 34 человѣкъ. Во всѣхъ—же богадѣльняхъ губерніи 377 человѣкъ обою пола.

Фондъ всѣхъ частныхъ богадѣленъ въ губерніи составляетъ въ общей сложности до 112,000 руб. Ежегодные расходы на богадѣльни отъ земства и города восходятъ до 10,000 руб.

Въ 6 уѣздныхъ городахъ губерніи и двухъ заштатныхъ совсѣмъ не существуетъ богадѣленъ, такъ что потребность въ нихъ весьма ощутительна.

Въ Александровскомъ дѣтскомъ пріютѣ, состоящемъ въ вѣдѣніи губернскаго Попечительства, призрѣвалось 93 дѣвочки, въ числѣ которыхъ было 29 пансіонерокъ на полномъ содержаніи прі-



юта. Средства пріюта, съ каждымъ годомъ возрастающія, въ продолженіи 1878 года, за покрытіемъ всѣхъ текущихъ расходовъ, увеличились на 1,453 руб. 51 к., а капиталъ въ процентныхъ бумагахъ возросъ на 2,800 руб. Вслѣдствіе этого къ 1-му Января 1879 г. въ кассѣ Попечительства состояло 46,352 р. 57<sup>3</sup>/<sub>4</sub> к.

Въ пріютѣ Благотворительнаго общества въ Вологдѣ содержалось 30 мальчиковъ—сиротъ; кромѣ того Благотворительное общество оказывало единовременное пособіе въ разныхъ видахъ многимъ частнымъ бѣднымъ.

## V.

### НАРОДНОЕ ПРОСВѢЩЕНІЕ.

(Приложеніе—вѣдомость № 8-й).

#### а) Учебныя заведенія.

Въ положеніи среднихъ учебныхъ заведеній, число которыхъ въ 1878 году оставалось тоже, что и въ предшествующемъ, произошли слѣдующія измѣненія:

Реальное училище изъ пятикласснаго преобразовано въ шестиклассное прибавленіемъ перваго класса, открытаго на средства губернскаго земства, ассигновавшаго на этотъ предметъ ежегодно до 1,880 рублей.

Въ Тотемской Учительской Семинаріи по Высочайшему повелѣнію введено для желающихъ обученіе зырянскому языку въ видахъ приготовленія учителей въ школы зырянскаго края.

Въ той же Семинаріи открытъ приготовительный классъ съ пособіемъ на оный отъ губернскаго земства до 1,200 руб. ежегодно.

Учебныхъ заведеній, состоящихъ въ непосредственномъ завѣдываніи Дирекціи народныхъ училищъ въ отчетномъ году вновь учреждено не было, изъ подвѣдомыхъ же Училищнымъ Совѣтамъ открыты слѣдующія училища:

Въ Вологодскомъ уѣздѣ два училища обоего пола—Марьинское и Троицко-Согожское и одно женское частное училище въ селѣ Турундаевѣ. На содержаніе первыхъ двухъ назначено отъ земства до 500 руб. и кромѣ того на Марьинское училище отъ сельскаго общества до 306 руб. Содержаніе женскаго училища въ



селѣ Турундаевѣ обходится учредителю приблизительно до 400 рублей.

Въ Грязовецкомъ уѣздѣ—Становское училище обоого пола, съ содержаніемъ отъ земства по 310 руб. въ годъ и Успенско-Чернецкая церковно-приходская школа на средства г-жи Купріяновой до 50 руб. въ годъ.

Въ Кадниковскомъ уѣздѣ—два училища обоого пола: Корневское и Маныловское, съ содержаніемъ отъ земства по 250 руб. въ годъ на каждое.

Въ Тотемскомъ уѣздѣ—двѣ школы: Старототемская Воскресенская и Старокуножская Троицкая, съ содержаніемъ отъ земства по 70 руб. въ годъ на каждую.

Въ Никольскомъ уѣздѣ—женская Утмановско-Ильинская церковно-приходская школа, съ содержаніемъ отъ земства отъ 20 до 60 рублей.

Въ Сольвычегодскомъ уѣздѣ—Алексѣевское училище обоого пола и Цивозерская церковно-приходская школа. На содержаніе перваго изъ нихъ назначено земствомъ 342 руб.; Цивозерская церковно-приходская школа открыта мѣстнымъ священникомъ и содержится имъ на собственный счетъ, приблизительно до 50 рублей.

Въ Яренскомъ уѣздѣ—Веденгская начальная школа обоого пола на средства крестьянина Калинина; на расходы по содержанію ея земство назначило одновременно 25 рублей.

Закрѣты: въ Вологодскомъ уѣздѣ Шолыгинское и Почингское училище обоого пола и женское Высоковское училище, и въ Никольскомъ уѣздѣ женское Вознесенское училище—за малочисленностію въ нихъ учащихся. Затѣмъ закончили свою дѣятельность церковно-приходскія школы по уѣздамъ:

Вологодскомъ	-	-	-	4.
Грязовецкомъ	-	-	-	4.
Кадниковскомъ	-	-	-	5.
Тотемскомъ	-	-	-	1.
Устюгскомъ	-	-	-	1.
Никольскомъ	-	-	-	1.
Сольвычегодскомъ	-	-	-	8.
Яренскомъ	-	-	-	1.
Устьысольскомъ	-	-	-	2.

Всего по губерніи закрыто въ отчетномъ году 27 церковно-приходскихъ школъ, за учрежденіемъ въ тѣхъ мѣстностяхъ лучше



организованных и съ болѣе достаточнымъ содержаніемъ земскихъ училищъ.

Такимъ образомъ въ 1878 году существовало въ губерніи 301 учебное заведеніе, т. е. одно учебное заведеніе на 3,360 жителей; число учащихся въ нихъ противъ предшествующаго года (13,823) увеличилось на 337 (14,160) или 3,5<sup>0</sup>/<sub>0</sub>. Къ массѣ населенія учащіяся относились какъ 1 : 71; въ мужескомъ полѣ какъ 1 : 45 и женскомъ какъ 1 : 123.

Собственно начальныхъ училищъ было 273, т. е. одно училище на 3,708 жителей. Число учащихся въ нихъ 11,101 (9,455 мальчиковъ и 1,646 дѣвочекъ) относится къ массѣ населенія какъ 1 : 91, (между мужчинами какъ 1 : 56 и между женщинами какъ 1 : 345).

Хотя число учащихся, особенно въ женскомъ полѣ, съ каждымъ годомъ увеличивается и въ нѣкоторыхъ училищахъ не только городскихъ, но и сельскихъ достигаетъ до 70 и болѣе, но процентъ ихъ относительно общаго числа народонаселенія все еще незначителенъ, вслѣдствіе недостатка существующихъ училищъ и средствъ для открытія новыхъ: въ селеніяхъ процентъ учениковъ 1,78 и ученицъ 0,29; въ городахъ—4,92<sup>0</sup>/<sub>0</sub> и ученицъ 3,32<sup>0</sup>/<sub>0</sub>.

#### б) Народное образованіе.

На содержаніе учебныхъ заведеній, находящихся въ вѣдѣніи Дирекціи народныхъ училищъ и Училищныхъ Совѣтовъ, въ 1878 году израсходовано:

Изъ Государственнаго Казначейства	-	-	30,264 руб.
— суммъ Земствъ	-	-	80,071 —
— — Городскаго Общества	-	-	6,270 —
— — Сельскихъ Обществъ	-	-	8,071 —
Сбора за ученье, <sup>0</sup> / <sub>0</sub> съ капиталовъ и пожертвова-			
ній частныхъ лицъ	-	-	6,045 —
Итого	-	-	131,721 руб.
болѣе предшествующаго года на	-	-	5,703 руб.

Изъ показанныхъ средствъ наиболѣе значительныя суммы отпускаетъ на народное образованіе земство Никольскаго уѣзда—до 12,251 руб., содержа изъ своихъ средствъ для уѣзда Инспектора народныхъ училищъ и двухъ стипендіатовъ въ Тотемской учительской семинаріи. Затѣмъ на образованіе расходуетъ Вельское зем-



ство до 10,979 руб., менѣ же всего ассигнуеть на этотъ предметъ Грязовецкое земство до 4,261 руб. и Яренское до 3,575 руб.

Собственно на начальныя городскія и сельскія двухклассныя и одноклассныя училища изъ поименованныхъ суммъ было ассигновано отъ казны до 10,076 руб., земства 75,338 руб., городскихъ обществъ 6,270 руб., сельскихъ—7,871 руб. и частныхъ лицъ 3,515 руб.; а всего до 103,070 руб., въ томъ числѣ на училища до 96,770 р. и на церковно-приходскія школы до 6,300 руб.

Среднимъ числомъ на содержаніе каждаго изъ 201 начальнаго училища израсходовано въ теченіи года до 481 руб. и каждой изъ 73 церковно-приходскихъ школъ до 86 руб.

Число учащихъ лицъ въ училищахъ состояло:

а) подвѣдомыхъ Дирекціи:

Законоучителей	-	-	24.
Учителей	-	-	57.
Учительницъ	-	-	3.

б) подвѣдомыхъ Училищнымъ совѣтамъ:

Законоучителей	-	-	205.
Учителей	-	-	216.
Учительницъ	-	-	65.

Всего - - - 570.

Преподаватели получаютъ въ годъ вознагражденія въ городскихъ начальныхъ училищахъ: законоучители отъ 50—75 руб., учителя 250—300 руб. и учительницы отъ 140—200 руб.; въ сельскихъ школахъ законоучители отъ 30—60 руб., учителя отъ 180—240 руб. и учительницы отъ 150—180 руб.

На выдачу пособій и наградъ лучшимъ изъ учителей начальныхъ училищъ израсходовано:

Изъ суммъ Министерства Народнаго Просвѣщенія	2,710	руб.
и изъ Земскихъ суммъ	-	696
Всего	-	3,406

Библіотеки при начальныхъ училищахъ съ каждымъ годомъ пополняются: въ отчетномъ году въ нихъ заключалось до 88,560 томовъ разныхъ названій и 11,090 предметовъ, составляющихъ учебныя пособія, какъ то: картины для нагляднаго обученія, географическіе атласы, глобусы, счеты, инструменты и модели для рисованія. Въ томъ числѣ книгъ и пособій въ теченіи года приобрѣтено на сумму до 5,400 руб.



Въ 1878 году Директоромъ и Инспекторами народныхъ училищъ осмотрѣно и провѣрено 162, Предсѣдателями и Членами Училищныхъ Совѣтовъ 193 училища. По отзывамъ учебнаго вѣдомства—состояніе учебной части въ училищахъ вполнѣ удовлетворительно. Поведеніе учащихся соотвѣтствовало требованіямъ заведеній; проступки учениковъ не выходили изъ рода обыкновенныхъ школьныхъ шалостей. Учители, не смотря на весьма ограниченное жалованье, исполняютъ свои обязанности добросовѣстно. Если въ нѣкоторыхъ начальныхъ школахъ и встрѣчаются наставники съ слабой педагогической подготовкой, то этотъ недостатокъ выкупается усиленнымъ трудомъ и усердіемъ къ дѣлу. Что же касается до учительницъ, то онѣ занимаются школьнымъ дѣломъ, какъ большая часть женщинъ, допущенныхъ на общественную службу, въ высшей степени добросовѣстно, принося неоцѣненную услугу народному образованію привлеченіемъ въ школу дѣвочекъ и своимъ ласковымъ обращеніемъ съ учащимися, дѣйствуя на смягченіе нравовъ крестьянскихъ мальчиковъ. По отзывамъ Инспекторовъ народныхъ училищъ обученіе въ тѣхъ начальныхъ училищахъ, гдѣ руководитъ дѣломъ учительница, идетъ аккуратно, правильно и успѣшно. Въ учебномъ отношеніи начальныя городскія училища поставлены въ болѣе благопріятныя условія, чѣмъ сельскія: достаточное матеріальное обезпеченіе, лучшая учебная обстановка, раннее начало и позднее окончаніе учебнаго года, непрерывное ученіе и аккуратное посѣщеніе классовъ учащимися и главное, частой надзоръ и контроль ближайшаго начальства—все это благотворно дѣйствуетъ на успѣхи въ школѣ и потому учебная часть въ городскихъ училищахъ стоитъ на болѣе правильномъ пути къ прогрессивному развитію и преуспѣянію. Въ послѣдніе годы крестьяне начали замѣтно примиряться съ новыми школьными приѣмами, и сельское населеніе относится къ предмету образованія весьма сочувственно, охотно отдавая своихъ дѣтей въ тѣ школы, гдѣ обученіе идетъ успѣшно.

Въ отчетномъ году изъ числа учащихся въ начальныхъ городскихъ и сельскихъ училищахъ окончили курсъ ученія 759 учениковъ со свидѣтельствами на льготу по отбыванію воинской повинности; болѣе противъ предшествующаго года на 70 человекъ.

#### в) Библіотеки.

Въ губерніи одиннадцать публичныхъ библіотекъ, изъ коихъ двѣ частныя въ гор. Вологдѣ, семь въ уѣздныхъ городахъ при уѣздныхъ училищахъ и двѣ земскихъ: одна съ педагогическимъ отдѣломъ въ г. Никольскѣ и другая въ г. Вельскѣ. Подписчиковъ на чтеніе во всѣхъ библіотекахъ въ теченіи 1878 года общимъ



числомъ было 810 человѣкъ. Спрашивались книги большею частію для легкаго чтенія литературнаго содержанія и научнаго въ популярномъ изложеніи.

## VI

### ХОДЪ КРЕСТЬЯНСКАГО ДѢЛА.

Изъ числа временно—обязанныхъ помѣщикамъ крестьянъ къ 1-му Января текущаго 1879 года перешли въ разрядъ собственниковъ: по Вологодскому уѣзду 273 общества, 21,833 души, съ надѣломъ земли въ количествѣ 102,146 дес. 2,280 саж.; по Грязовецкому уѣзду 83 общества (и 16 селеній, числящихся въ разныхъ обществахъ) 6,717 душъ съ надѣломъ въ 31,027 дес. 1,023 саж.; по Кадниковскому уѣзду 367 обществъ, 26,370 душъ, съ надѣломъ 155,790 дес.; по Тотемскому уѣзду 4 общества, 393 души, съ надѣломъ въ 2,275 дес.; по Никольскому уѣзду 4 общества, 953 души, съ надѣломъ въ 6,108 дес. и по Яренскому уѣзду 1 общество, въ 497 душъ, съ надѣломъ земли въ 3479 десятинъ. По весьма немногимъ обществамъ крестьянами собственниками составлены приговоры о надѣлѣ земли на подворные участки, согласно 163 ст. Полож. о вык., но по приговорамъ этимъ земля на отдѣльные участки еще не разверстана, а остается по прежнему въ чрезполосномъ владѣніи.

Крестьянъ временно—обязанныхъ помѣщикамъ осталась: по Вологодскому уѣзду 162 общества, въ числѣ 10,856 душъ, съ надѣломъ въ 48,438 дес. 938 саж.; по Грязовецкому уѣзду 79 обществъ (и 17 селеній), въ числѣ 6,828 душъ, съ надѣломъ въ 30,775 дес. 2,282 саж.; по Кадниковскому уѣзду 319 обществъ, въ числѣ 20,200 душъ, съ надѣломъ въ 118,517 дес.; по Тотемскому 6-ть обществъ, въ числѣ 583 душъ, съ надѣломъ въ 4,076 дес.; по Устюгскому одно общество въ 8 душъ, съ надѣломъ въ 56 дес.; по Никольскому 7 обществъ, въ числѣ 372 душъ, съ надѣломъ въ 2,645 дес.

Означенные крестьяне за немногими исключеніями остаются при общинномъ землевладѣніи.

Крестьянъ бывшихъ удѣльныхъ числится: по Вологодскому уѣзду 611 душъ, съ надѣломъ въ 1714 дес.; по Грязовецкому уѣзду 498 душъ, съ надѣломъ въ 2,090 дес. 1,435 саж.; по Кадниковскому уѣзду 787 душъ, съ надѣломъ въ 3,678 дес.; по



Вельскому уѣзду 17,169 душъ, съ надѣломъ въ 123,295 дес. 2,180 саж.; по Тотемскому уѣзду 11,433 души, съ надѣломъ въ 107,536 дес. 1,436 саж.; по Устюгскому 686 душъ, съ надѣломъ въ 1,881 дес. 460 саж., и Сольвычегодскому уѣзду 6,442 души, съ надѣломъ въ 31,481 дес. 1,510 саж.

Землевладѣніе у бывшихъ удѣльныхъ крестьянъ также общинное и въ настоящее время большинство получило на земли данныя.

Бывшихъ заводскихъ мастеровыхъ числится: по Тотемскому уѣзду при казенномъ Леденгскомъ солеваренномъ заводѣ 459 душъ, съ надѣломъ земли въ 3,213 дес., и при частныхъ заводахъ по Устьсысольскому уѣзду 142 души, съ 203 дес. земли.

По устройству быта государственныхъ крестьянъ производятся подготовительныя, для составленія владѣнныхъ записей, работы, которыя къ отчетному году заключались въ слѣдующемъ: по Вологодскому уѣзду государственныхъ крестьянъ числится по 363 селеніямъ 12,138 душъ, съ землею въ количествѣ 78,984 дес. 240 саж.; произведена съемка крестьянскихъ земель по 78 селеніямъ, на 3,035 душъ, въ количествѣ 25,280 дес. и отграничены крестьянскія земли отъ казенныхъ земель и лѣсовъ по 23 селеніямъ, на 1,094 души, въ количествѣ 1,657 дес. По Грязовецкому, государственныхъ крестьянъ 420 селеній, 19,774 души, съ землею въ количествѣ 228,208 дес. 240 саж.; произведена съемка крестьянскихъ земель по 130-ти селеніямъ, на 6,341 душу, въ количествѣ 51,780 дес., отграничено крестьянскихъ земель отъ казенныхъ земель и лѣсовъ по 55 селеніямъ, на 2,860 душъ, 22,580 дес. 1,680 саж. и пространство крестьянскаго надѣла предъявлено крестьянамъ по 59 селеніямъ, на 2,850 душъ, въ количествѣ 21,451 дес. 1,440 саж. По Кадниковскому уѣзду селеній 338, душъ 10,081, земли 244,480 дес. 240 саж.; произведена съемка крестьянскихъ земель по 86 селеніямъ на 2,719 душъ, въ количествѣ 48,226 дес. и предъявлены крестьянамъ проэкты ихъ надѣла по 35 селеніямъ, на 851 душу, въ количествѣ 7,745 дес. По Вельскому уѣзду государственныхъ крестьянъ 363 селенія, 15,635 душъ, земли 348,780 дес. 960 саж.; произведена съемка 291 селенію, на 12,394 души, въ количествѣ 186,666 десятинъ; произведено отграниченіе крестьянскихъ земель отъ земель казенныхъ и лѣсовъ по 95 селеніямъ, на 3,742 души, въ количествѣ 55,379 дес.; пространство крестьянскаго надѣла, предъявленнаго крестьянамъ по 80 селеніямъ, на 2,805 душъ, 41,394 дес. 960 саж. По Тотемскому уѣзду въ 761 селеніи числится государственныхъ крестьянъ 30,793 души, съ землею,



въ количествѣ 835,386 дес. 240 саж.; произведена съемка крестьянскихъ земель по 447 селеніямъ, на 17,307 душъ, въ количествѣ 273,476 дес. и произведено отграниченіе крестьянскихъ земель отъ казенныхъ по 91 селенію, на 3,796 душъ, въ количествѣ 65,478 десят. По Никольскому уѣзду 1,961 селеніе, душъ 54,797, съ землею въ количествѣ 707,963 дес. 1,920 саж.; произведена съемка крестьянскихъ земель по 334 селеніямъ, на 17,132 души, въ количествѣ 213,505 дес., крестьянскія земли отграничены отъ казенныхъ по 136 селеніямъ, на 7,630 душъ, въ количествѣ 96,873 дес. и предъявлено крестьянамъ пространство ихъ надѣла по 80 селеніямъ, на 4,681 душу, въ количествѣ 62,503 дес. Въ Устюгскомъ уѣздѣ, въ 1,554 селеніяхъ государственныхъ крестьянъ 38,177 душъ, съ землею, въ количествѣ 583,717 дес. 2,160 саж.; къ производству подготовительныхъ межевыхъ работъ по этому уѣзду еще не приступлено. По Сольвычегодскому уѣзду селеній 1,526, душъ 32,296, земли 535,854 дес. 240 саж., изъ сего числа произведена съемка крестьянскаго надѣла по 4 селеніямъ на 38 душъ, въ количествѣ 564 дес. 960 саж. По Яренскому уѣзду въ 244 селеніяхъ 13,692 души, съ землею, въ количествѣ 181,294 дес. 480 саж.; произведена съемка крестьянскаго надѣла по двумъ селеніямъ на 9-ть душъ, въ количествѣ 203 дес. 240 саж. и по Устьсыольскому уѣзду государственныхъ крестьянъ числится въ 361 селеніи 25,962 души, съ землею, въ количествѣ 435,688 дес. 1,680 саж.; изъ сего числа произведена съемка земли по 8 селеніямъ на 53 души, въ количествѣ 570 дес. 1,200 саж.

Кромѣ того числится половничествующихъ крестьянъ около 2,410 душъ, въ уѣздахъ: Устюгскомъ, Никольскомъ и Сольвычегодскомъ.

На основаніи Высочайше утвержденного 27 Апрѣля 1876 года мнѣнія Государственнаго Совѣта объ устройствѣ быта половниковъ, Губернскимъ Присутствіемъ выданы разрѣшенія на право переселенія 123 душамъ крестьянъ и почти такое - же число ихъ вошло въ соглашеніе съ прежними владѣльцами о пріобрѣтеніи въ собственность состоящихъ въ пользованіи ихъ земель при содѣйствіи Правительства, но сдѣлки о семъ еще находятся въ производствѣ и наконецъ до 70 душъ половниковъ перешли въ разныя сельскія общества.

Должностныя лица волостнаго и сельскаго управленія требуютъ постояннаго надзора и руководства; на волостныхъ старшинъ въ теченіи отчетнаго года поступило въ Уѣздныя Присутствія и Мировые Съѣзды 287 жалобъ, изъ нихъ оказались справедливыми



78; на сельскихъ старостъ поступило 329 жалобъ, изъ коихъ признаны заслуживающими уваженія 115 жалобъ; по жалобамъ а равно и вслѣдствіе открытія злоупотребленій мѣстною администраціею, удалено отъ должностей волостныхъ старшинъ 14 и сельскихъ старостъ 21. Въ истекшемъ году въ Уѣздныя Присутствія и Мировые Съѣзды поступило на рѣшенія волостныхъ судовъ 1,725 жалобъ и по онымъ отмѣнено 643 рѣшенія въ кассационномъ порядкѣ.

Въ Губернскомъ по крестьянскимъ дѣламъ Присутствіи состоялось въ отчетномъ году 1,269 постановленій, изъ коихъ отмѣнено только 4.

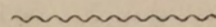







**ВѢДОМОСТЬ**

**о посѣвѣ и урожаѣ хлѣба.**

**ВЪ ВОЛОГОДСКОЙ ГУБЕРНІИ**

**за 1878 годъ.**



# У ъ з д ы

## ВОЛОГОДСКІЙ.

На земляхъ владѣльческихъ . . . . .	1735	168	3900	229	287
” ” ” крестьянскихъ обществъ . . . . .	24346	3270	50188	5091	5966
” ” ” церковныхъ . . . . .	426	79	950	88	76
” ” ” городскихъ и др. . . . .	—	—	—	—	610
<b>Итого . . . . .</b>	<b>26507</b>	<b>3517</b>	<b>55038</b>	<b>5408</b>	<b>6939</b>

## ГРЯЗОВЕЦКІЙ.

На земляхъ владѣльческихъ . . . . .	2995	56	7686	309	227
” ” ” крестьянскихъ обществъ . . . . .	18348	1150	38037	2396	3772
” ” ” церковныхъ . . . . .	423	150	805	59	110
” ” ” городскихъ и др. . . . .	350	15	295	20	190
<b>Итого . . . . .</b>	<b>22116</b>	<b>1371</b>	<b>46823</b>	<b>2784</b>	<b>4299</b>

## КАДНИКОВСКІЙ

На земляхъ владѣльческихъ . . . . .	510	77	1305	108	630
” ” ” крестьянскихъ обществъ . . . . .	24200	2617	58373	4925	9700
” ” ” церковныхъ . . . . .	91	12	265	12	150
” ” ” городскихъ и др. . . . .	494	69	1177	124	197
<b>Итого . . . . .</b>	<b>25295</b>	<b>2775</b>	<b>61120</b>	<b>5169</b>	<b>10677</b>

## ВЕЛЬСКІЙ.

На земляхъ владѣльческихъ . . . . .	63	—	95	—	—
” ” ” крестьянскихъ обществъ . . . . .	17930	1350	33617	5100	2960
” ” ” церковныхъ . . . . .	225	24	402	104	75
” ” ” городскихъ и др. . . . .	57	12	136	59	20
<b>Итого . . . . .</b>	<b>18275</b>	<b>1386</b>	<b>34250</b>	<b>5263</b>	<b>3055</b>

## ТОТЕМСКІЙ.

На земляхъ владѣльческихъ . . . . .	127	26	212	32	50
” ” ” крестьянскихъ обществъ . . . . .	22550	4596	45361	8207	12513
” ” ” церковныхъ . . . . .	358	87	665	120	395
” ” ” городскихъ и др. . . . .	37	4	100	6	2
<b>Итого . . . . .</b>	<b>23072</b>	<b>4713</b>	<b>46338</b>	<b>8365</b>	<b>12960</b>

## УСТЮГСКІЙ.

На земляхъ владѣльческихъ . . . . .	1625	20	1343	1896	245
” ” ” крестьянскихъ обществъ . . . . .	14090	1200	15348	11005	2511
” ” ” церковныхъ . . . . .	218	22	285	185	53
” ” ” городскихъ и др. . . . .	385	—	—	835	—
<b>Итого . . . . .</b>	<b>16318</b>	<b>1242</b>	<b>16976</b>	<b>13921</b>	<b>2809</b>

## ПОСѢЯНО ЧЕТВЕРТЕЙ.

## СНЯТО ЧЕТВЕРТЕЙ.

Р ж л.	Яровой пшеницы.	О в с а	Ячменя.	Карго- фелл.	Р ж л.	Яровой пшеницы	О в с а.	Ячменя.	Карго- фелл.
1735	168	3900	229	287	9505	614	14066	821	1392
24346	3270	50188	5091	5966	131550	13763	188670	18816	23233
426	79	950	88	76	2447	337	3070	359	289
—	—	—	—	610	—	—	—	—	3050
<b>26507</b>	<b>3517</b>	<b>55038</b>	<b>5408</b>	<b>6939</b>	<b>143502</b>	<b>14714</b>	<b>205806</b>	<b>19996</b>	<b>27964</b>
2995	56	7686	309	227	19965	379	30784	1311	1022
18348	1150	38037	2396	3772	111637	4506	116083	8642	14460
423	150	805	59	110	2544	414	2671	198	524
350	15	295	20	190	2830	38	2030	70	1370
<b>22116</b>	<b>1371</b>	<b>46823</b>	<b>2784</b>	<b>4299</b>	<b>136976</b>	<b>5337</b>	<b>151568</b>	<b>10221</b>	<b>17376</b>
510	77	1305	108	630	3119	637	4932	375	2180
24200	2617	58373	4925	9700	136274	9682	186719	21982	30000
91	12	265	12	150	900	36	1800	48	400
494	69	1177	124	197	2992	245	4378	441	791
<b>25295</b>	<b>2775</b>	<b>61120</b>	<b>5169</b>	<b>10677</b>	<b>143285</b>	<b>10600</b>	<b>197829</b>	<b>22846</b>	<b>33371</b>
63	—	95	—	—	175	—	265	—	—
17930	1350	33617	5100	2960	54867	4050	99544	15300	8700
225	24	402	104	75	675	72	1206	312	225
57	12	136	59	20	125	34	410	180	60
<b>18275</b>	<b>1386</b>	<b>34250</b>	<b>5263</b>	<b>3055</b>	<b>55842</b>	<b>4156</b>	<b>101425</b>	<b>15792</b>	<b>8985</b>
127	26	212	32	50	571	108	894	130	161
22550	4596	45361	8207	12513	66480	11696	110359	21546	42426
358	87	665	120	395	1106	208	1834	357	2711
37	4	100	6	2	148	16	400	24	8
<b>23072</b>	<b>4713</b>	<b>46338</b>	<b>8365</b>	<b>12960</b>	<b>68305</b>	<b>12028</b>	<b>113487</b>	<b>22057</b>	<b>45306</b>
1625	20	1343	1896	245	5236	58	3546	5487	612
14090	1200	15348	11005	2511	43403	3045	39269	35093	7842
218	22	285	185	53	865	65	758	456	168
385	—	—	835	—	1565	—	—	2860	—
<b>16318</b>	<b>1242</b>	<b>16976</b>	<b>13921</b>	<b>2809</b>	<b>51069</b>	<b>3168</b>	<b>43573</b>	<b>43896</b>	<b>8622</b>



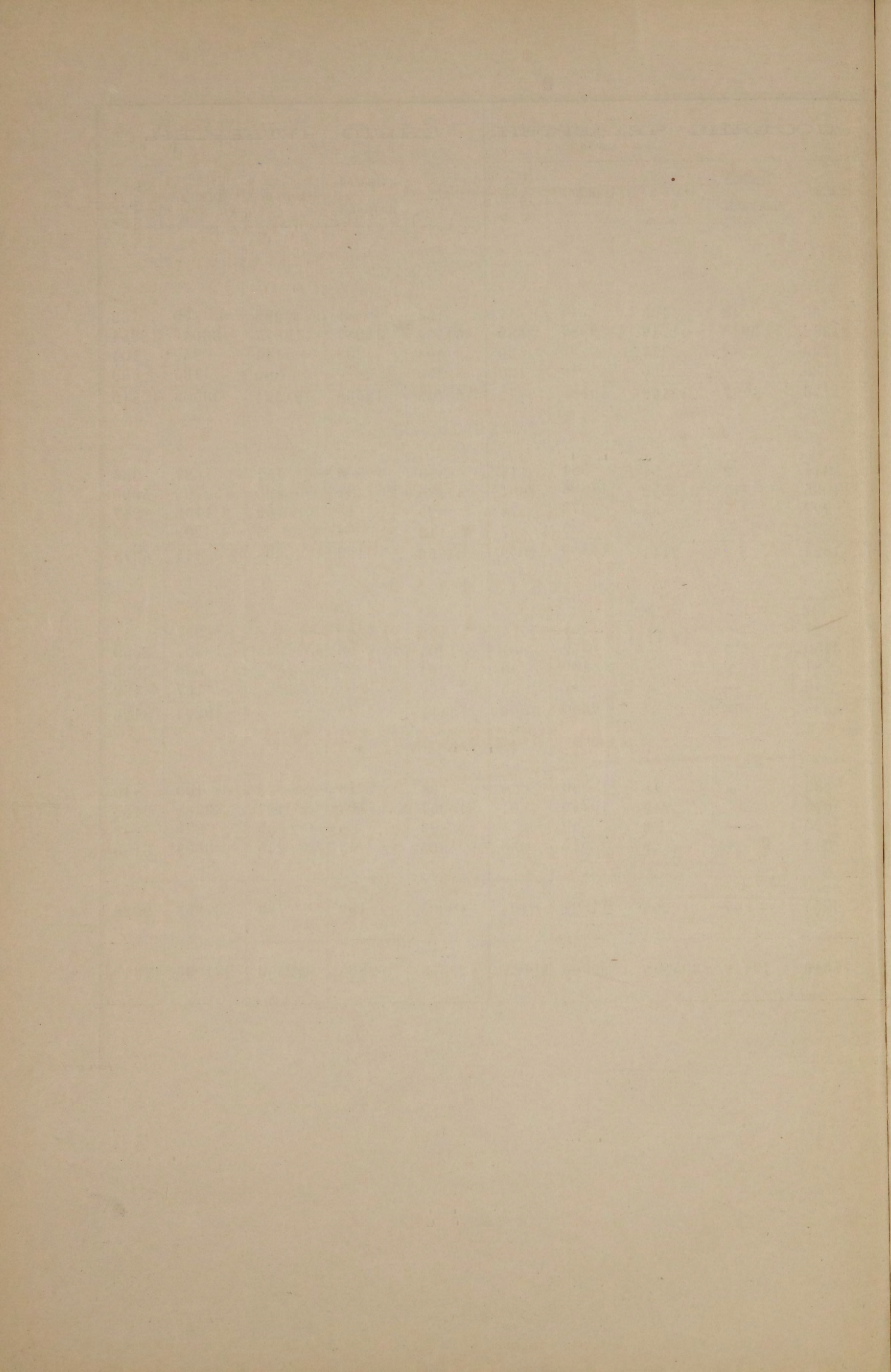



**ВѢДОМОСТЬ**  
**о фабрикахъ и заводахъ**  
**въ вологодской губернии**  
**за 1878 годъ.**















РОДЪ ФАБРИКЪ И ЗАВОДОВЪ.	Уѣздный городъ Сольвычегодскъ.			Заштатный городъ Красноборскъ.			Уѣздъ Сольвычегодскій.			Уѣздный городъ Яренскъ.			Уѣздъ Яренскій.			Уѣздный городъ Устьсысольскъ.			Уѣздъ Устьсысольскій.			Всего въ губерніи.		
	Число фабрикъ и заводовъ.	Сумма производительности.	Число рабочихъ.	Число фабрикъ и заводовъ.	Сумма производительности.	Число рабочихъ.	Число фабрикъ и заводовъ.	Сумма производительности.	Число рабочихъ.	Число фабрикъ и заводовъ.	Сумма производительности.	Число рабочихъ.	Число фабрикъ и заводовъ.	Сумма производительности.	Число рабочихъ.	Число фабрикъ и заводовъ.	Сумма производительности.	Число рабочихъ.	Число фабрикъ и заводовъ.	Сумма производительности.	Число рабочихъ.	Число фабрикъ и заводовъ.	Сумма производительности.	Число рабочихъ.
Пивоваренныхъ . . . . .	—	—	—	—	—	—	—	—	—	—	—	—	—	—	—	—	—	—	—	—	—	—	—	—
Паровыхъ мукомольныхъ мельницъ .	—	—	—	—	—	—	—	—	—	—	—	—	—	—	—	—	—	—	—	—	—	—	—	—
Итого . . . . .	—	—	—	—	—	—	—	—	—	—	—	1	59635	62	—	—	—	3	14088	125	128	2242828	2308	

Примѣчаніе: 1) Въ отчетномъ году закрыто заводовъ: по Вологодскому уѣзду винокуренный 1, по г. Кадникову водочный 1, свѣчно-сальный 1, по Вельскому уѣзду бумажно-оберточная фабрика 1, по г. Тотмѣ свѣчно-сальный 1, по Тотемскому уѣзду лѣсопильный 1, по Никольскому уѣзду винокуренный 1, по г. Устюгу кожевенныхъ 3, свѣчно-сальныхъ 1, мыловаренныхъ 2. Въ отчетномъ году открыто: по г. Вологдѣ пивоваренный 1, бульенныхъ 1, кожевенныхъ 3 и Устюгскомъ винокуренный 1. Кроме того вновь показано по Вологодскому, Грязовецкому и Кадниковскому уѣздамъ сырныхъ и сливочно-масляныхъ 60 заводовъ, свѣдѣнія о которыхъ прежде не собирались.

2) Заводская производительность возвысилась противъ предшествующаго года на 283,323 руб.







**ВѢДОМОСТЬ**  
**О ДВИЖЕНІИ НАСЕЛЕНІЯ**  
**ВЪ ВОЛОГОДСКОЙ ГУБЕРНІИ**  
**за 1878 годъ.**



ГОРОДА И УЪЗДЫ.	Число браковъ.	Ч И С Л О Р О Д И В Ш И Х С Я.									Число умершихъ.			Прибыль или убыль.
		Законно-рожденныхъ.			Незаконно-рожденныхъ.			В С Е Г О.						
		М. п.	Ж. п.	Об. п.	М. п.	Ж. п.	Об. п.	М. п.	Ж. п.	Об. п.	М. п.	Ж. п.	Об. п.	
Губернскій городъ Вологда . . . . .	136	294	279	573	92	67	159	386	346	732	498	380	878	— 146
уѣздъ Вологодскій . . . . .	823	2636	2507	5143	105	80	185	2741	2587	5328	2265	2094	4359	+ 969
Уѣздный городъ Грязовець . . . . .	14	39	51	90	3	—	3	42	51	93	47	41	88	+ 5
уѣздъ Грязовецкій . . . . .	684	2144	1969	4113	74	79	153	2218	2048	4266	1783	1651	3434	+ 832
— — Кадниковъ . . . . .	11	23	28	51	6	1	7	29	29	58	44	29	73	— 15
уѣздъ Кадниковскій . . . . .	1067	3647	3537	7184	95	86	181	3742	3623	7365	3167	3033	6200	+1165
— — Вельскъ . . . . .	5	29	19	48	—	3	3	29	22	51	19	18	37	+ 14
Верховажскій посадъ . . . . .	2	3	4	7	—	1	1	3	5	8	5	9	14	— 6
уѣздъ Вельскій . . . . .	714	1730	1770	3500	91	72	163	1821	1842	3663	1351	1357	2708	+ 955
— — Тотьма . . . . .	17	65	49	114	3	5	8	68	54	122	72	62	134	— 12
уѣздъ Тотемскій . . . . .	918	2984	2844	5828	68	69	137	3052	2913	5965	2120	1896	4016	+1949
— — Устюгъ . . . . .	61	138	146	284	9	14	23	147	160	307	132	139	271	+ 36
Заплатный городъ Лальскъ . . . . .	4	22	14	36	1	1	2	23	15	38	20	20	40	— 2
уѣздъ Устюгскій . . . . .	754	2649	2496	5145	101	96	197	2750	2592	5342	1730	1654	3384	+1958
— — Никольскъ . . . . .	9	32	28	60	—	4	4	32	32	64	27	29	56	+ 8
уѣздъ Никольскій . . . . .	1128	3646	3372	7018	177	142	319	3823	3514	7337	2124	1963	4087	+3250
— — Сольвычегодскъ . . . . .	9	30	18	48	3	2	5	33	20	53	19	12	31	+ 22
Заплатный городъ Красноборскъ . . . . .	4	10	7	17	—	—	—	10	7	17	12	9	21	— 4
уѣздъ Сольвычегодскій . . . . .	689	2297	2185	4482	103	93	196	2400	2278	4678	1283	1260	2543	+2135
— — Яренскъ . . . . .	6	15	10	25	—	—	—	15	10	25	2	12	14	+ 11
уѣздъ Яренскій . . . . .	239	792	794	1586	33	31	64	825	825	1650	391	397	788	+ 862
— — Устьсысольскъ . . . . .	22	68	63	131	3	4	7	71	67	138	44	28	72	+ 66
уѣздъ Устьсысольскій . . . . .	455	1633	1570	3203	93	92	185	1726	1662	3388	829	838	1667	+1721
Итого въ городахъ . . . . .	300	768	716	1484	120	102	222	888	818	1706	941	788	1729	—23
— — уѣздахъ . . . . .	3471	24158	23044	47202	940	840	1780	25098	23884	48982	17043	16143	33186	+15796
Всего въ губерніи . . . . .	7771	24926	23760	48686	1060	942	2002	25986	24702	50688	17984	16931	34915	+15773







*Вѣдомость № 4.*

*Лит. А.*

**ВѢДОМОСТЬ**  
**О ПОСТУПЛЕНІИ СБОРОВЪ**  
**ВЪ ВОЛОГОДСКОЙ ГУБЕРНІИ**  
**ЗА 1878 ГОДЪ.**



О ПОДАТЯХЪ И НЕДОИМКАХЪ ПО

ВОЛОГОДСКОЙ ГУБЕРНІИ ЗА 1878 ГОДЪ.

РОДЫ ПОДАТЕЙ.	Слѣдовало вступить.				Вновь причислено.				Исключено.				Взыскано.				Осталось къ 1 Января 1879 года.					
	Недоимокъ.		Оклада.		Недоимокъ.		Оклада.		Недоимокъ.		Оклада.		Недоимокъ.		Оклада.		Недоимокъ.		Оклада.		ВСЕГО.	
	Руб.	Коп.	Руб.	Коп.	Руб.	Коп.	Руб.	Коп.	Руб.	Коп.	Руб.	Коп.	Руб.	Коп.	Руб.	Коп.	Руб.	Коп.	Руб.	Коп.	Рубли.	Коп.
<b>I. Подати окладныхъ платежей:</b>																						
1. Оброчной подати и дополнительнаго къ ней сбора съ государственныхъ крестьянъ всѣхъ наименованій . . . . .	42403	53	701513	7	1793	47	3546	99	4207	72	2870	22	4968	8	702189	84	35021	20	—	—	35021	20
2. Подушной подати и дополнительнаго къ ней сбора:																						
а) съ государственныхъ крестьянъ всѣхъ наименованій . . . . .	5661	35	526617	96	505	38	—	—	930	78	447	19	946	90	526161	45	4289	5	9	32	4298	37
б) съ крестьянъ временно-обязанныхъ и собственниковъ (бывшихъ помѣщичьихъ)	5325	26	189361	54	—	—	—	—	1718	78	647	40	351	2	188463	44	3255	46	250	70	3506	16
в) съ крестьянъ временно-обязанныхъ и собственниковъ (бывшихъ удѣльныхъ)	—	—	64282	88	6	96	4	61	—	—	268	49	6	96	64019	—	—	—	—	—	—	—
г) половниковъ . . . . .	2499	24	4018	38	—	—	—	—	144	40	237	49	298	37	2933	18	2056	47	847	71	2904	18
д) окладной сборъ съ мѣщанъ (бывшій государственный земскій) . . . . .	81	23	3670	15	17	22	53	74	81	28	17	9	17	17	3686	80	—	—	20	—	20	—
<b>Итого . . . . .</b>	<b>13567</b>	<b>8</b>	<b>787950</b>	<b>91</b>	<b>529</b>	<b>56</b>	<b>58</b>	<b>35</b>	<b>2875</b>	<b>24</b>	<b>1617</b>	<b>66</b>	<b>1620</b>	<b>42</b>	<b>785263</b>	<b>87</b>	<b>9600</b>	<b>98</b>	<b>1127</b>	<b>73</b>	<b>10728</b>	<b>71</b>
3. Государственнаго поземельнаго налога . . . . .	2431	29	15817	10	940	30	549	11	497	34	1234	40	705	5	14511	92	2169	20	619	89	2789	9
4. Земскихъ сборовъ:																						
На губернскія и уѣздныя повинности и на мировыя учрежденія:																						
а) съ торговыхъ свидѣтельствъ . . . . .	196	47 <sup>1/2</sup>	47896	60	—	—	1977	57	192	22 <sup>1/2</sup>	6535	48	4	25	42482	63	—	—	856	6	856	6
б) поземельнаго и съ другихъ недвижимыхъ имуществъ . . . . .	245369	26 <sup>3/4</sup>	599854	3 <sup>3/4</sup>	3203	74 <sup>1/4</sup>	7124	69 <sup>3/4</sup>	2303	49 <sup>1/2</sup>	1450	30 <sup>3/4</sup>	113006	64 <sup>1/2</sup>	517268	83 <sup>1/4</sup>	133262	87	88259	59 <sup>1/4</sup>	221522	46 <sup>1/4</sup>
На частныя повинности съ дворянскихъ имѣній поземельнаго . . . . .	17883	34	7726	28	—	—	—	—	—	—	—	—	3223	22	2287	46 <sup>3/4</sup>	14660	12	5438	81 <sup>1/4</sup>	20098	93 <sup>1/4</sup>
<b>Итого . . . . .</b>	<b>263449</b>	<b>8<sup>1/4</sup></b>	<b>655476</b>	<b>91<sup>3/4</sup></b>	<b>3203</b>	<b>74<sup>1/4</sup></b>	<b>9102</b>	<b>26<sup>3/4</sup></b>	<b>2495</b>	<b>72</b>	<b>7985</b>	<b>78<sup>3/4</sup></b>	<b>116234</b>	<b>11<sup>1/2</sup></b>	<b>562038</b>	<b>93</b>	<b>147922</b>	<b>99</b>	<b>94554</b>	<b>46<sup>1/2</sup></b>	<b>242477</b>	<b>45<sup>1/2</sup></b>
5. Выкупныхъ платежей съ крестьянъ-собственниковъ (бывшихъ помѣщичьихъ) . . . . .	1302	18	365675	40 <sup>1/2</sup>	166	66	12984	48	880	41	3512	72 <sup>1/2</sup>	152	55	374552	37	435	88	594	79	1030	67
На основаніи Высочайшаго повелѣнія, изъясненнаго въ предписаніи Департамента Окладныхъ Сборовъ, отъ 15 Ноября 1871 года за № 6676, разсроченныхъ платежей на 10 лѣтъ съ помѣщичьихъ крестьянъ Никольскаго уѣзда Лештовскаго общества . . . . .	141	48	282	97	—	—	—	—	141	48	—	—	—	—	282	97	—	—	—	—	—	—



**О ПОДАТЯХЪ И НЕДОИМКАХЪ ПО ВОЛОГОДСКОЙ ГУБЕРНІИ ЗА 1878 ГОДЪ.**

РОДЫ ПОДАТЕЙ.	Слѣдовало вступить.				Вновь причислено.				Исключено.				Взыскано.				Осталось къ 1 Января 1879 года.					
	Недоимокъ.		Оклада.		Недоимокъ.		Оклада.		Недоимокъ.		Оклада.		Недоимокъ.		Оклада.		Недоимокъ.		Оклада.		ВСЕГО.	
	Руб.	Коп.	Руб.	Коп.	Руб.	Коп.	Руб.	Коп.	Руб.	Коп.	Руб.	Коп.	Руб.	Коп.	Руб.	Коп.	Руб.	Коп.	Руб.	Коп.	Рубли.	Коп.
Съ крестьянъ собственниковъ (бывшихъ удѣльныхъ)	—	—	116155	23	—	—	1	6	—	—	—	5	—	—	—	—	—	—	116156	24	116156	24
<b>Итого</b>	1443	66	482113	60 <sup>1</sup> / <sub>2</sub>	166	66	12985	54	1021	89	3512	77 <sup>1</sup> / <sub>2</sub>	152	55	374835	34	435	88	116751	3	117186	91
<b>ВСЕГО</b>	323294	64 <sup>1</sup> / <sub>4</sub>	2642871	60 <sup>1</sup> / <sub>4</sub>	6633	73 <sup>1</sup> / <sub>4</sub>	26242	25 <sup>3</sup> / <sub>4</sub>	11097	91	17220	84 <sup>1</sup> / <sub>4</sub>	123680	21 <sup>1</sup> / <sub>2</sub>	2438839	90	195150	25	213053	11 <sup>1</sup> / <sub>2</sub>	408203	36 <sup>1</sup> / <sub>2</sub>
6. Налога съ недвижимыхъ имуществъ	82	34	22336	44	159	71	46	48	64	22	36	98	177	83	22242	47	—	—	103	47	103	47
<b>II. Податныхъ недоимокъ разсроченныхъ:</b>																						
Съ государственныхъ крестьянъ всѣхъ наименованій	—	—	4534	10	—	—	—	—	—	—	—	—	—	—	—	—	—	—	—	—	—	—
Съ бывшихъ помѣщичьихъ выкупныхъ платежей	—	—	1023	97 <sup>1</sup> / <sub>4</sub>	—	—	—	—	—	—	—	—	—	—	—	—	—	—	—	—	—	—
<b>III. Другихъ разныхъ взысканій:</b>																						
Министерства государственныхъ имуществъ.	33698	10	12309	44	2325	26	35884	32	4614	2	2849	17	6196	33	38465	63	25213	1	6878	96	32091	97
Министерства финансовъ:																						
Департаментъ Государственнаго Казначейства.	32815	87	5247	73	1806	73	18920	27	7076	45	1811	25	5337	20	6874	37	22208	95	15482	38	37691	33
„ „ Неокладныхъ сборовъ	106575	74	464	32	398	46	2741	16	1305	61	51	30	343	43	839	66	105325	16	2314	52	107639	68
„ „ По кредитной части	1929	35	1752	33	213	—	13	58	—	—	165	1	—	—	1600	90	2142	35	—	—	2142	35
<b>Итого</b>	175019	6	19773	82	4743	45	57559	33	12996	8	4876	73	11876	96	47780	56	154889	47	24675	86	179565	33
<b>IV. Въ томъ числѣ взысканій на отвѣтственности губернскаго начальства:</b>																						
По вѣдомствамъ:																						
Министерства государственныхъ имуществъ.	33698	10	12309	44	2325	26	35884	32	4614	2	2849	17	6196	33	38465	63	25213	1	6878	96	32091	97
Министерства финансовъ:																						
Департаментъ Государственнаго Казначейства.	32815	87	5247	73	1806	73	18920	27	7076	45	1811	25	5337	20	6874	37	22208	95	15482	38	37691	33
„ „ Неокладныхъ сборовъ	4518	97	464	32	2157	20	2741	16	1305	61	51	30	343	43	839	66	5027	13	2314	52	7341	65
„ „ По кредитной части	1929	35	1752	33	213	—	13	58	—	—	165	1	—	—	1600	90	2142	35	—	—	2142	35
<b>Итого</b>	72962	29	19773	82	6502	19	57559	33	12996	8	4876	73	11876	96	47780	56	54591	44	24675	86	79267	30







Вѣдомость № 4.

Лит. Б.

# ВѢДОМОСТЬ

О РАСПРЕДѢЛЕНІИ НЕДОИМОКЪ ПО УѢЗДАМЪ И ГОРОДАМЪ

**ВЪ ВОЛОГОДСКОЙ ГУБЕРНІИ**

за 1878 годъ.



ВѢДОМОСТЬ О РАСПРЕДѢЛЕНІИ НЕДОХОДОВЪ ПО УѢЗДАМЪ И ГОРОДАМЪ.

ГОРОДА И УѢЗДЫ.	НЕДОХОДЫ.																	
	1.		2.		3.		4.		5.		6.		7.		8.		9.	
	По оброчнымъ податямъ.		По подушной подати.		По государственному поземельному налогу.		По земскимъ сборамъ.		По выкупнымъ платежамъ.		По налогу съ недвижимыхъ имуществъ.		По разсрочкѣ недоимокъ.		По разнымъ взиманіямъ.		ВСЕГО.	
	Руб.	Коп.	Руб.	Коп.	Руб.	Коп.	Руб.	Коп.	Руб.	Коп.	Руб.	Коп.	Руб.	Коп.	Руб.	Коп.	Руб.	Коп.
Губернскій городъ Вологда . . . . .	—	—	—	—	—	—	10325	54 <sup>1/4</sup>	—	—	—	—	—	—	8719	70	19045	24 <sup>1/4</sup>
уѣздъ Вологодскій . . . . .	768	76	1300	43	209	74	17204	49	1030	67	—	—	459	90 <sup>1/2</sup>	15067	58 <sup>1/2</sup>	36041	58
Уѣздный городъ Грязовець . . . . .	—	—	—	—	—	—	55	37 <sup>1/2</sup>	—	—	—	—	—	—	—	—	55	37 <sup>1/2</sup>
уѣздъ Грязовецкій . . . . .	—	—	2308	47	—	—	25736	59	—	—	—	—	—	—	4322	4	32367	10
— — Кадниковъ . . . . .	—	—	—	—	—	—	891	18 <sup>1/2</sup>	—	—	—	—	—	—	—	—	891	18 <sup>1/2</sup>
уѣздъ Кадниковскій . . . . .	—	—	—	—	46	74	30456	58 <sup>1/2</sup>	—	—	—	—	—	—	9278	37	39781	69 <sup>1/2</sup>
— — Вельскъ . . . . .	—	—	—	—	—	—	223	60	—	—	100	—	—	—	79	39	402	99
уѣздъ Вельскій . . . . .	3091	33	615	23	—	—	7429	97 <sup>1/2</sup>	—	—	—	—	—	—	1541	27	12677	80 <sup>1/2</sup>
— — Тотьма . . . . .	—	—	—	—	—	—	632	30 <sup>1/4</sup>	—	—	3	47	—	—	6	16	641	93 <sup>1/4</sup>
уѣздъ Тотемскій . . . . .	3989	30	1242	65	176	72	21950	86 <sup>1/4</sup>	—	—	—	—	2428	—	9080	48	38868	1 <sup>1/4</sup>
— — Устюгъ . . . . .	—	—	—	—	—	—	1509	48 <sup>1/2</sup>	—	—	—	—	—	—	—	—	1509	48 <sup>1/2</sup>
уѣздъ Устюгскій . . . . .	—	—	2157	25	9	59	21282	56 <sup>1/2</sup>	—	—	—	—	—	—	6930	35	30379	75 <sup>1/2</sup>
— — Никольскъ . . . . .	—	—	—	—	—	—	801	84 <sup>1/2</sup>	—	—	—	—	—	—	—	—	801	84 <sup>1/2</sup>
уѣздъ Никольскій . . . . .	854	87	755	22	97	97	23699	73 <sup>3/4</sup>	—	—	—	—	—	—	11860	63 <sup>1/2</sup>	37268	43 <sup>1/4</sup>
— — Сольвычегодскъ . . . . .	—	—	—	—	—	—	36	71 <sup>3/4</sup>	—	—	—	—	—	—	—	—	36	71 <sup>3/4</sup>
уѣздъ Сольвычегодскій . . . . .	—	—	—	—	—	—	6367	74 <sup>1/4</sup>	—	—	—	—	—	—	2673	63	9041	37 <sup>1/4</sup>
— — Яренскъ . . . . .	—	—	—	—	—	—	141	20 <sup>1/2</sup>	—	—	—	—	—	—	—	—	141	20 <sup>1/2</sup>
уѣздъ Яренскій . . . . .	4282	34	—	—	—	—	2523	73 <sup>1/4</sup>	—	—	—	—	564	6 <sup>3/4</sup>	621	57	7991	71
— — Устьесольскъ . . . . .	—	—	—	—	—	—	2682	7 <sup>1/2</sup>	—	—	—	—	—	—	—	—	2682	7 <sup>1/2</sup>
уѣздъ Устьесольскій . . . . .	22034	60	2349	46	2248	33	48426	91 <sup>1/4</sup>	—	—	—	—	2106	10	9086	12	86251	52 <sup>1/4</sup>
Итого . . . . .	35021	20	10728	71	2789	9	222378	52	1030	67	103	47	5558	7 <sup>1/4</sup>	79267	30	356877	3 <sup>1/4</sup>



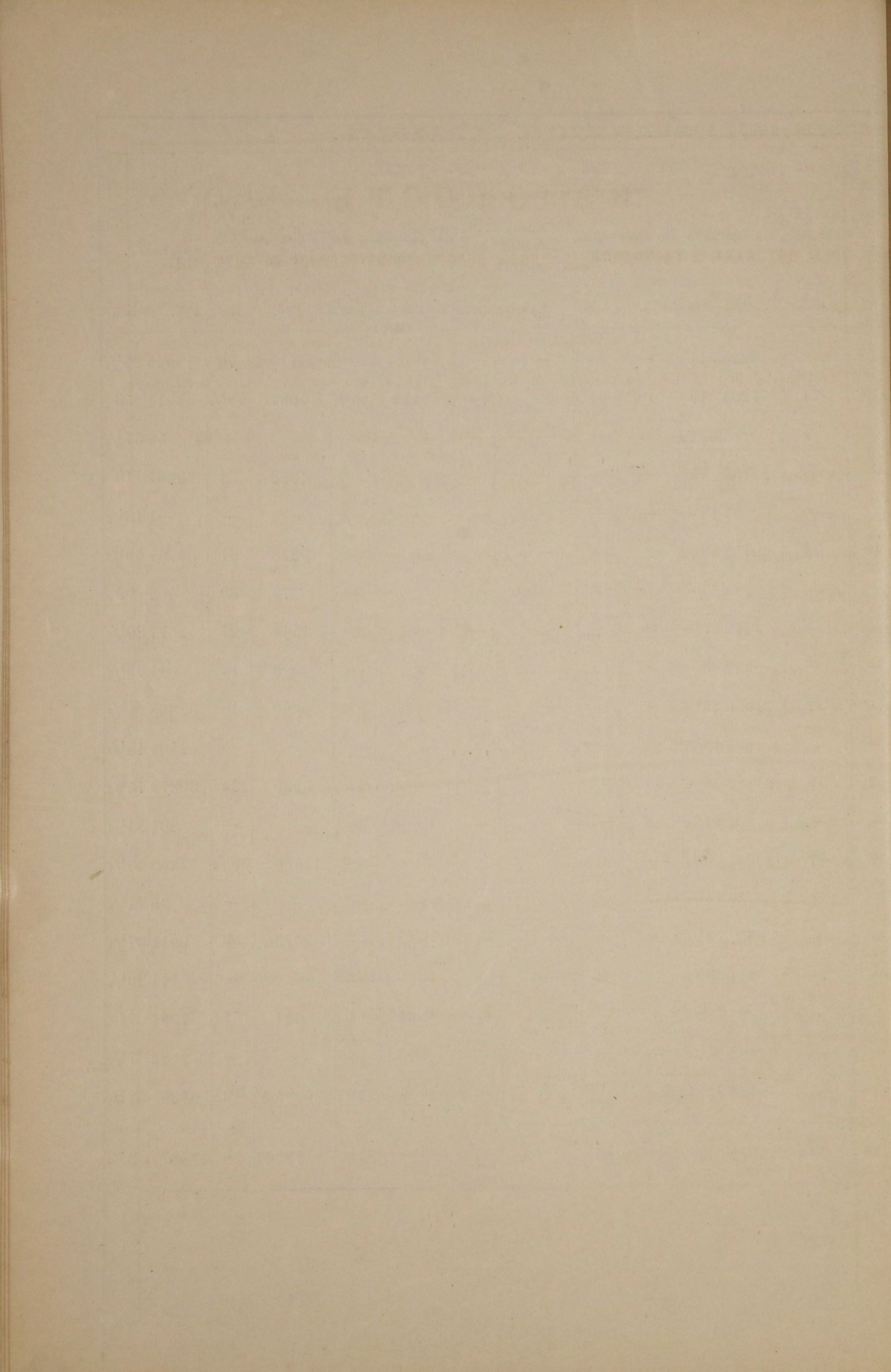



# ВЪДОМОСТЪ

## О ДОХОДАХЪ И РАСХОДАХЪ ГОРОДОВЪ ВОЛОГОДСКОЙ ГУБЕРНИИ ЗА 1878 ГОДЪ.

НАЗВАНІЕ ГОРОДОВЪ.	Остатокъ прош-		Приходъ		Расходъ		Остатокъ и пере		Остается къ		
	лыхъ годовъ.		за 1878 годъ.		за 1878 годъ.		держка противъ		1879 году.		
	Руб.	Коп.	Руб.	Коп.	Руб.	Коп.	Руб.	Коп.	Руб.	Коп.	
Въ Вологдѣ . . .	5	18	62241	7 <sup>1</sup> / <sub>2</sub>	76684	43 <sup>3</sup> / <sub>4</sub>	—	14443	36 <sup>1</sup> / <sub>4</sub>	—	—
— Грязовцѣ . . .	1659	68	11866	92	11879	53	—	12	61	1647	7
— Кадниковѣ . . .	114	24 <sup>1</sup> / <sub>2</sub>	11086	49	10812	40	+	274	9	388	33 <sup>1</sup> / <sub>2</sub>
— Вельскѣ . . .	3	1 <sup>1</sup> / <sub>2</sub>	4196	73 <sup>3</sup> / <sub>4</sub>	4071	6	+	125	67 <sup>3</sup> / <sub>4</sub>	128	69 <sup>1</sup> / <sub>4</sub>
— Тотъмѣ . . .	477	2 <sup>1</sup> / <sub>4</sub>	11116	42	11568	37 <sup>3</sup> / <sub>4</sub>	—	451	95 <sup>3</sup> / <sub>4</sub>	25	6 <sup>1</sup> / <sub>2</sub>
— Устюгѣ . . .	87	71	27941	83	27382	31	+	559	52	647	23
— Никольскѣ . . .	564	97	3360	50 <sup>1</sup> / <sub>4</sub>	3249	66	+	110	84 <sup>1</sup> / <sub>4</sub>	675	81 <sup>1</sup> / <sub>4</sub>
— Сольвычегодскѣ . . .	7	83	4018	84	4014	65 <sup>1</sup> / <sub>4</sub>	+	4	18 <sup>3</sup> / <sub>4</sub>	12	1 <sup>3</sup> / <sub>4</sub>
— Яренскѣ . . .	482	93 <sup>1</sup> / <sub>2</sub>	1984	79 <sup>1</sup> / <sub>2</sub>	2060	84	—	76	4 <sup>1</sup> / <sub>2</sub>	406	89
— Устьсыольскѣ . . .	61	44	6043	35	6048	53 <sup>3</sup> / <sub>4</sub>	—	5	18 <sup>3</sup> / <sub>4</sub>	56	25 <sup>1</sup> / <sub>4</sub>
— Лальскѣ . . .	—	—	4378	49 <sup>3</sup> / <sub>4</sub>	4641	56 <sup>3</sup> / <sub>4</sub>	—	263	7	—	—
— Красноборскѣ . . .	177	68 <sup>1</sup> / <sub>2</sub>	4182	67 <sup>1</sup> / <sub>2</sub>	3475	14	+	707	53 <sup>1</sup> / <sub>2</sub>	885	22
— Верховажскомъ посадѣ	316	1 <sup>1</sup> / <sub>2</sub>	3328	47	3414	16	—	85	69	230	32 <sup>1</sup> / <sub>2</sub>
Итого . . .	3957	72 <sup>3</sup> / <sub>4</sub>	155746	60 <sup>1</sup> / <sub>4</sub>	169302	67 <sup>1</sup> / <sub>4</sub>	—	9598	34 <sup>1</sup> / <sub>4</sub>	—	—



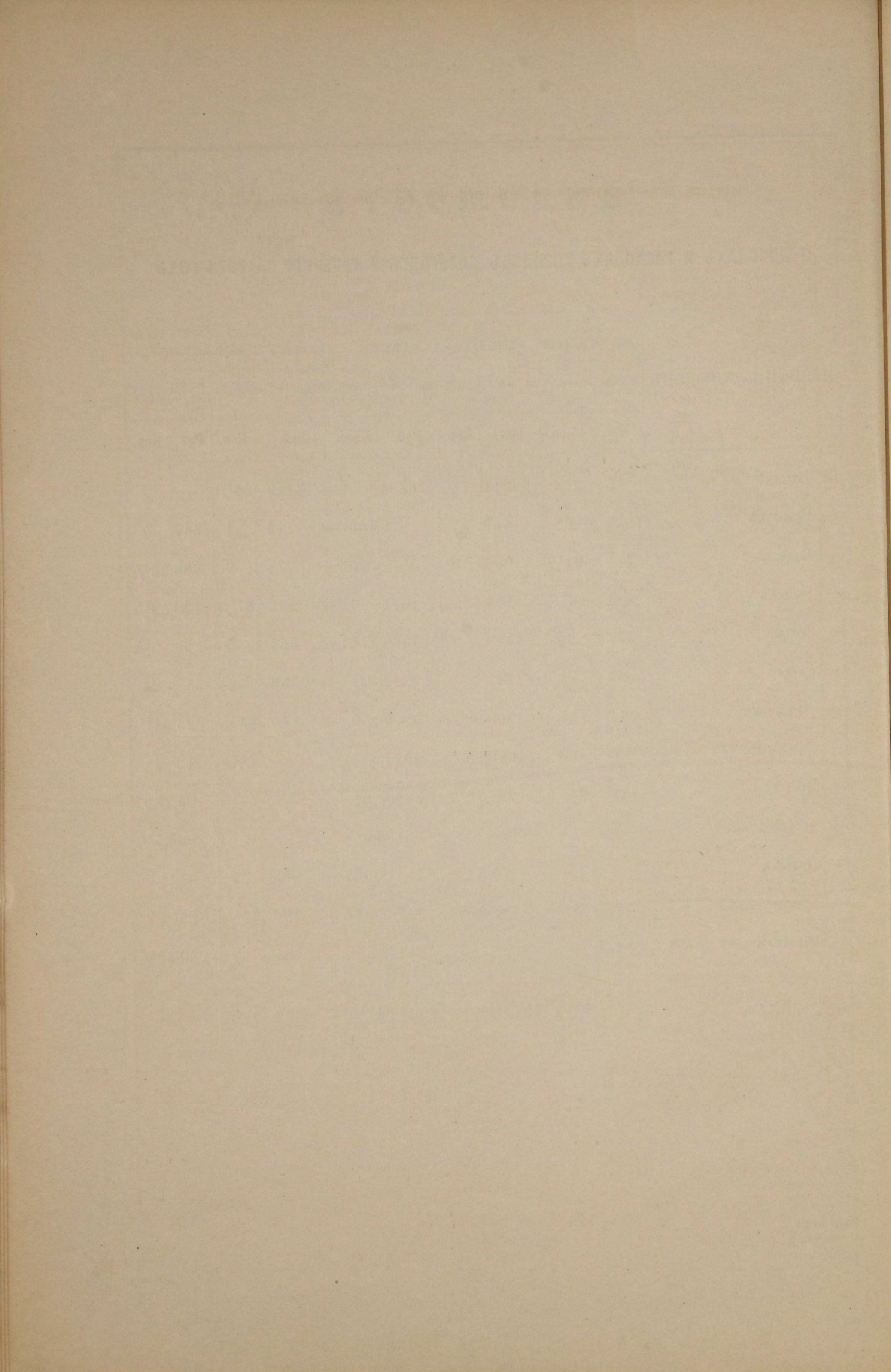



КАПИТАЛЫ ГОРОДОВЪ ВОЛОГОДСКОЙ ГУБЕРНИИ ЗА 1878 ГОДЪ.

НАЗВАНІЕ ГОРОДОВЪ	Запасные.		Пенсионные.		Недоимки.	
	Руб.	Коп.	Руб.	Коп.	Руб.	Коп.
Вологда . . . . .	5636	81 <sup>3</sup> / <sub>4</sub>	—	—	9213	5 <sup>1</sup> / <sub>2</sub>
Грязовець . . . . .	12200	—	—	—	61	32
Кадниковъ . . . . .	2256	—	—	—	1131	6 <sup>1</sup> / <sub>2</sub>
Вельскъ . . . . .	1000	—	—	—	9	75
Тотьма . . . . .	2238	53	—	—	1997	11 <sup>1</sup> / <sub>2</sub>
Устюгъ . . . . .	—	—	—	—	6333	52
Никольскъ . . . . .	5197	86	440	87 <sup>3</sup> / <sub>4</sub>	1344	44 <sup>1</sup> / <sub>2</sub>
Сольвычегодскъ . . . . .	555	—	—	—	—	—
Яренскъ . . . . .	57	19 <sup>1</sup> / <sub>4</sub>	82	88	1404	56 <sup>1</sup> / <sub>2</sub>
Устьицскъ . . . . .	3516	92 <sup>1</sup> / <sub>4</sub>	—	—	2388	31 <sup>3</sup> / <sub>4</sub>
Лальскъ . . . . .	6800	—	—	—	4	50
Красноборскъ . . . . .	13841	30	—	—	—	—
Верховажскій посадъ . . . . .	12106	94	—	—	86	3
Итого . . . . .	65406	55 <sup>3</sup> / <sub>4</sub>	523	75 <sup>3</sup> / <sub>4</sub>	23973	68 <sup>1</sup> / <sub>4</sub>



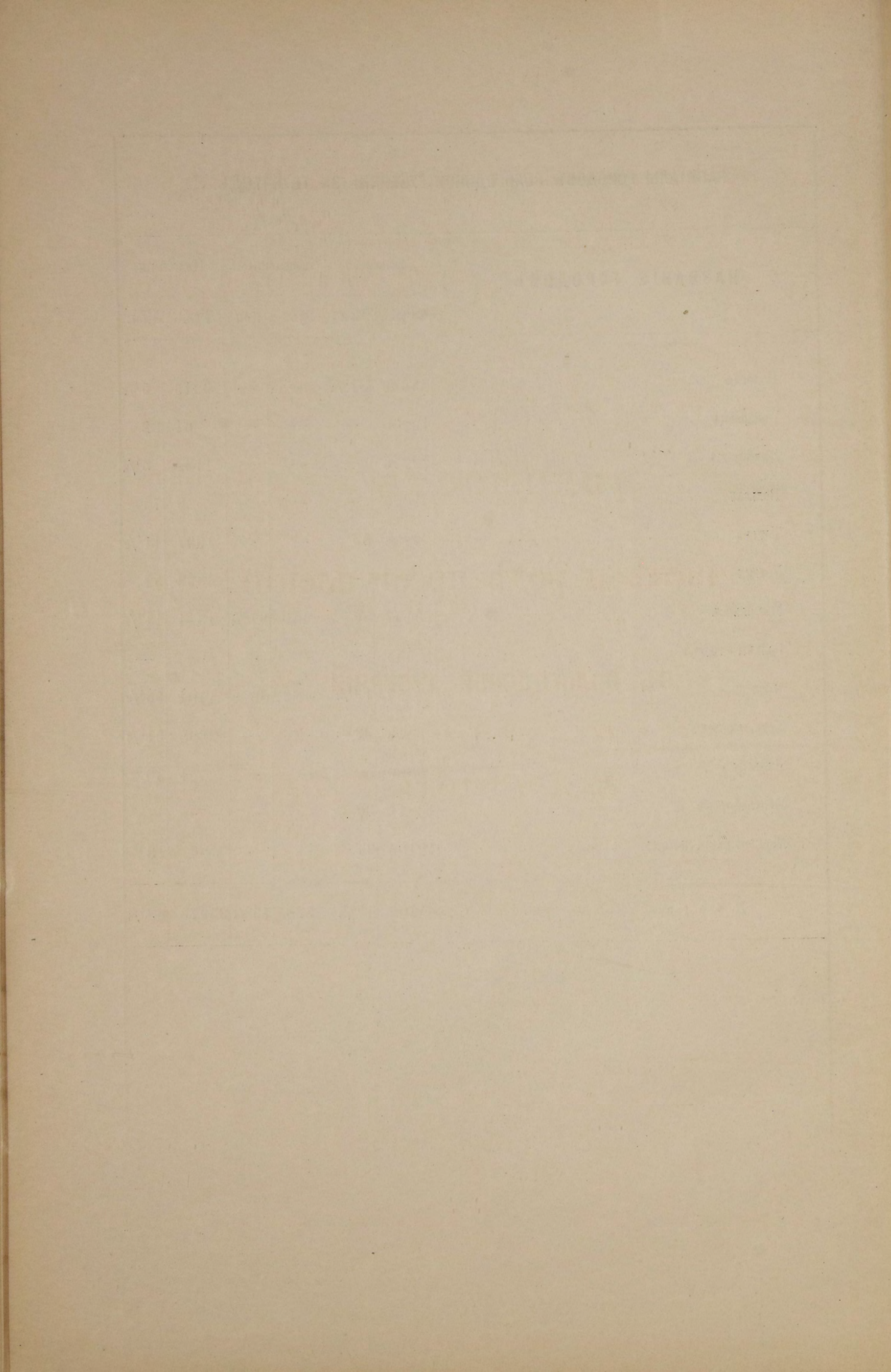



**ВѢДОМОСТЬ**

о числѣ и родѣ преступленій

**ВЪ ВОЛОГОДСКОЙ ГУБЕРНІИ**

за 1878 годъ.







РОДЪ ПРЕСТУПЛЕНІЙ.	Число преступленій.	ВЪ ТОМЪ									
		Число осужденныхъ.		Дворянъ потомственныхъ.		Дворянъ личныхъ.		Почетныхъ гражданъ и кушцовъ.		Мѣщанъ.	
		МУЖ.	ЖЕН.	МУЖ.	ЖЕН.	МУЖ.	ЖЕН.	МУЖ.	ЖЕН.	МУЖ.	ЖЕН.
О нападеніи съ насиліемъ, объ угрозахъ . . . . .	10	2	—	—	—	—	—	—	—	—	—
О преступленіяхъ противъ союза брачнаго . . . . .	3	—	—	—	—	—	—	—	—	—	—
О преступленіяхъ дѣтей противъ родителей . . . . .	3	3	—	—	—	—	—	—	—	—	—
О насильственномъ завладѣніи чужимъ имуществомъ и о истребленіи граничныхъ межъ и знаковъ . . . . .	1	—	1	—	—	—	—	—	—	—	1
О поджогѣ . . . . .	6	3	2	—	—	—	—	—	—	—	—
Объ истребленіи и поврежденіи чужаго имущества взрывомъ, потопленіемъ или инымъ образомъ . . . . .	9	—	1	—	—	—	—	—	—	—	—
О разбоѣ . . . . .	2	7	—	—	—	—	—	—	—	4	—
О грабежѣ . . . . .	9	11	—	—	—	—	—	—	—	—	—
О воровствѣ—кражѣ . . . . .	274	193	22	—	—	1	—	1	—	12	1
О воровствѣ—мошенничествѣ . . . . .	1	1	—	—	—	1	—	—	—	—	—
О присвоеніи черезъ подлогъ или иного рода обманы чужаго недвижимаго имѣнія . . . . .	13	2	1	—	—	—	—	—	—	1	—
О преступленіяхъ и проступкахъ по договорамъ и другимъ обязательствамъ . . . . .	53	44	1	—	—	—	—	—	—	—	—
О порубкѣ лѣса . . . . .	2	15	—	—	—	—	—	—	—	—	—
<b>Итого . . . . .</b>	<b>1641</b>	<b>1354</b>	<b>67</b>	<b>—</b>	<b>1</b>	<b>11</b>	<b>—</b>	<b>6</b>	<b>1</b>	<b>66</b>	<b>6</b>

ЧИСЛЪ.				ВОЗРАСТЪ ПРЕСТУПНИКОВЪ.															
Крестьянъ.		Военнаго сословія.		Другихъ сословій.		Ниже 17.		17—20.		21—30.		31—40.		41—50.		51—60.		Свыше 60.	
МУЖ.	ЖЕН.	МУЖ.	ЖЕН.	МУЖ.	ЖЕН.	М.	Ж.	МУЖ.	ЖЕН.	МУЖ.	ЖЕН.	МУЖ.	ЖЕН.	МУЖ.	ЖЕН.	МУЖ.	ЖЕН.	М.	Ж.
2	—	—	—	—	—	—	—	—	—	2	—	—	—	—	—	—	—	—	—
—	—	—	—	—	—	—	—	—	—	—	—	—	—	—	—	—	—	—	—
3	—	—	—	—	—	—	—	—	—	2	—	1	—	—	—	—	—	—	—
—	—	—	—	—	—	—	—	—	—	—	—	—	—	—	—	—	—	—	1
3	2	—	—	—	—	1	—	—	—	—	1	2	—	—	—	—	—	—	—
—	1	—	—	—	—	—	—	—	—	—	—	—	—	—	—	—	—	—	—
3	—	—	—	—	—	—	—	1	—	4	—	2	—	—	—	—	—	—	—
11	—	—	—	—	—	—	—	—	—	8	—	1	—	—	—	—	—	—	1
157	14	21	7	1	—	7	2	21	3	53	7	54	6	31	2	26	2	26	2
—	—	—	—	—	—	—	—	—	—	—	—	1	—	—	—	—	—	—	—
—	1	1	—	—	—	—	—	—	—	—	—	1	1	—	—	—	—	—	1
36	1	8	—	—	—	—	—	—	—	—	—	5	—	12	1	21	—	—	6
15	—	—	—	—	—	—	—	—	—	3	—	6	—	4	—	—	—	—	2
<b>1161</b>	<b>49</b>	<b>77</b>	<b>9</b>	<b>33</b>	<b>1</b>	<b>21</b>	<b>3</b>	<b>104</b>	<b>4</b>	<b>244</b>	<b>20</b>	<b>405</b>	<b>18</b>	<b>285</b>	<b>12</b>	<b>260</b>	<b>8</b>	<b>35</b>	<b>2</b>







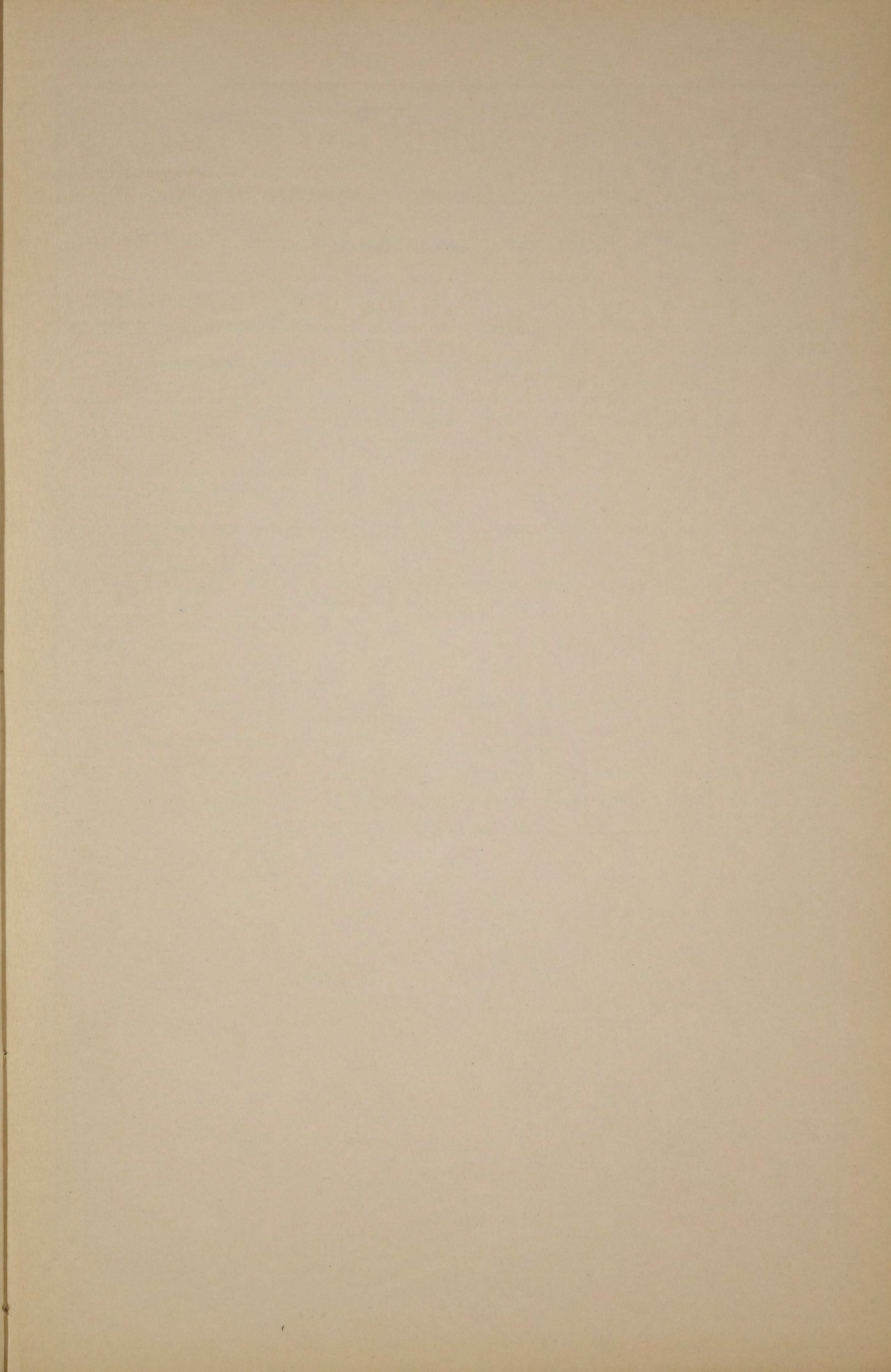







# ВѢДОМОСТЬ

О КОЛИЧЕСТВѢ АРЕСТАНТОВЪ, СОДЕРЖАВШИХСЯ ВЪ ТЮРЕМНЫХЪ ЗАМКАХЪ

ВОЛОГОДСКОЙ ГУБЕРНІИ ЗА 1878 ГОДЪ.

ПО ПРОИЗВОДИВШИМСЯ УГО- ЛОВНЫМЪ ДѢЛАМЪ	Оставалось отъ 1877 г. къ 1878 г.		Поступило въ 1878 году.		Выбыло въ 1878 году.		Осталось къ 1 Января 1879 года.	
	Муж.	Жен.	Муж.	Жен.	Муж.	Жен.	Муж.	Жен.
1) Въ Судебныхъ мѣстахъ пяти западныхъ уѣздовъ губерніи:								
а) до постановленія приговора .	59	8	432	61	389	62	102	7
б) по приговорамъ судебныхъ мѣстъ и лицъ . . . . .	163	25	1034	125	1008	120	189	30
2) Въ Уѣздныхъ Судахъ восточной половины губерніи . . . . .	—	—	644	44	580	41	64	3
3) Содержалось по распоряженію административной власти . . . .	70	5	1561	175	1572	174	59	6
4) Въ Военныхъ судахъ . . . .	—	—	41	—	41	—	—	—
Итого . . . . .	292	38	3712	405	3590	397	414	46



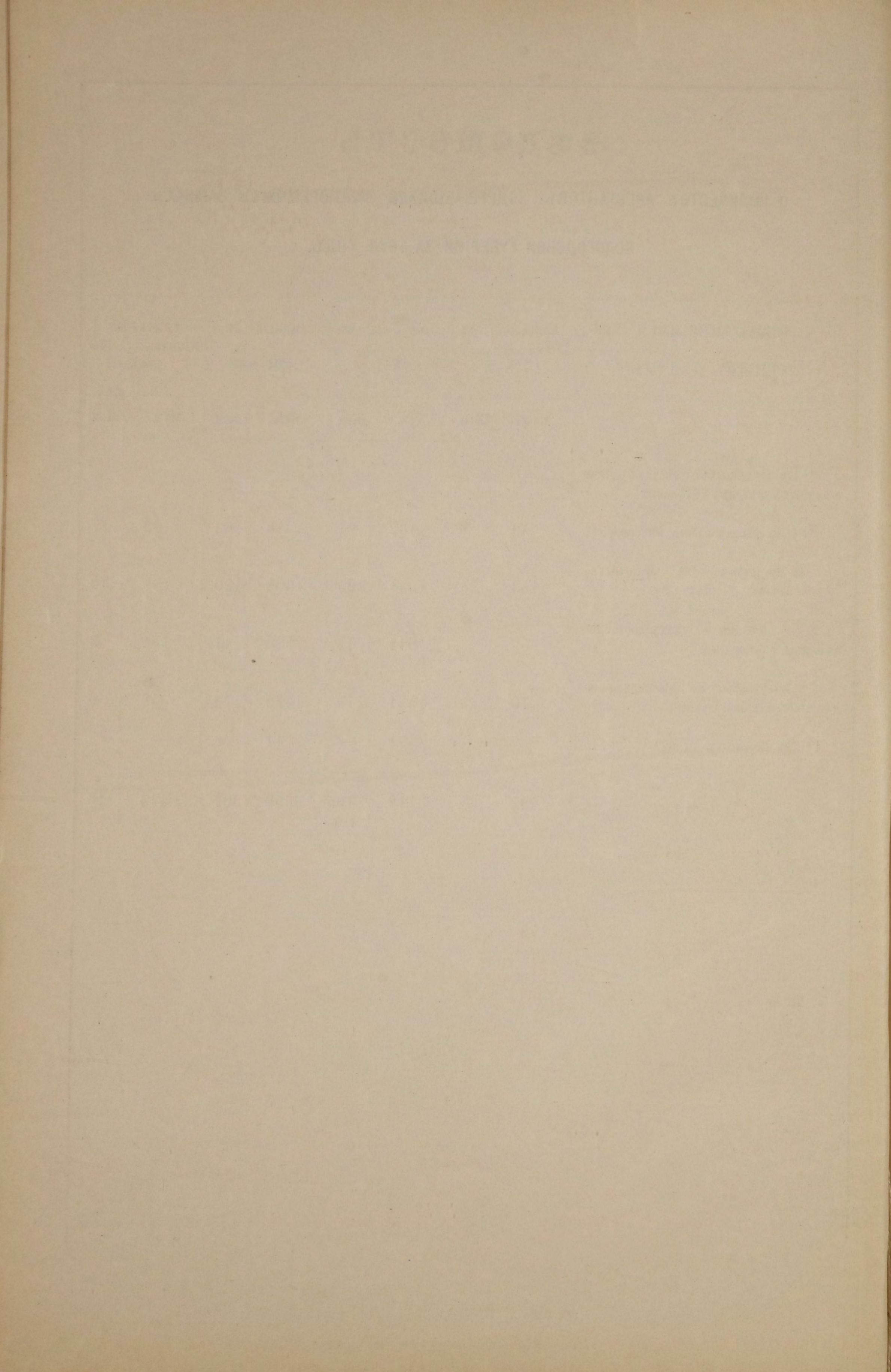



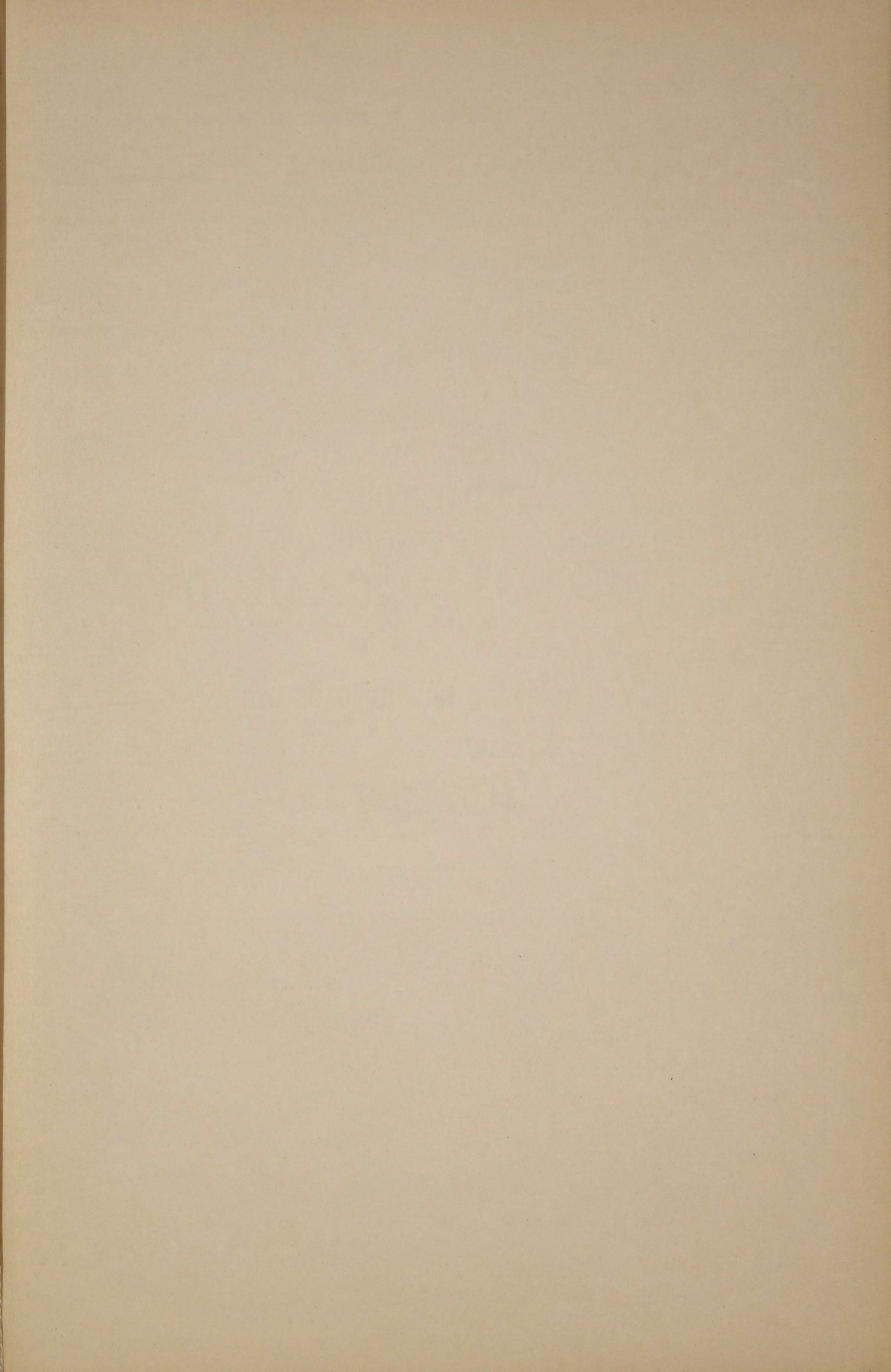







ВѢДОМОСТЬ  
О ПОЖАРАХЪ  
ВЪ ВОЛОГОДСКОЙ ГУБЕРНІИ  
за 1878 годъ.



ГОРОДА И УѢЗДЫ.	Въ зимніе мѣсяцы.			Въ весенніе мѣсяцы.			Въ лѣтніе мѣсяцы.			Въ осенніе мѣсяцы.			Всего въ году.			Причины пожаровъ.				
	Число пожаровъ.	Число погорѣвшихъ дворовъ.	Сумма убытковъ.	Число пожаровъ.	Число погорѣвшихъ дворовъ.	Сумма убытковъ.	Число пожаровъ.	Число погорѣвшихъ дворовъ.	Сумма убытковъ.	Число пожаровъ.	Число погорѣвшихъ дворовъ.	Сумма убытковъ.	Число пожаровъ.	Число погорѣвшихъ дворовъ.	Сумма убытковъ.	Отъ молніи.	Отъ дурнаго устройства печей и трубъ.	Отъ неосторожности.	Отъ поджога.	Отъ другихъ причинъ.
Губернскій городъ Вологда . . . . .	3	1	4439 р.	—	—	—	1	—	5 р.	—	—	—	4	1	4444 р.	—	1	3	—	—
уѣздъ Вологодскій . . . . .	3	3	4350	4	8	6000 р.	8	13	4440	20	13	18403 р.	35	37	33193	1	2	10	3	19
Уѣздный городъ Грязовець . . . . .	—	—	—	—	—	—	—	—	—	—	—	—	—	—	—	—	—	—	—	—
— уѣздъ Грязовецкій . . . . .	2	4	430	2	14	6150	6	61	27767	11	92	33120	21	171	67467	1	3	12	4	1
— Кадниковъ . . . . .	—	—	—	—	—	—	—	—	—	—	—	—	—	—	—	—	—	—	—	—
— уѣздъ Кадниковскій . . . . .	1	1	350	4	8	2915	—	—	—	1	9	650	6	18	3915	—	1	1	3	1
— Вельскъ . . . . .	—	—	—	1	1	10	2	2	70	—	—	—	3	3	80	—	1	—	1	1
— уѣздъ Вельскій . . . . .	2	2	420	—	—	—	—	—	—	1	1	500	3	3	920	—	—	1	1	1
— Тотьма . . . . .	—	—	—	—	—	—	—	—	—	—	—	—	—	—	—	—	—	—	—	—
— уѣздъ Тотемскій . . . . .	2	2	1200	—	—	—	—	—	—	3	27	8440	5	29	9640	—	—	3	—	2
— Устюгъ . . . . .	—	—	—	—	—	—	—	—	—	1	1	100	1	1	100	—	—	1	—	—
— уѣздъ Устюгскій . . . . .	4	2	252 р. 66 к.	1	3	1200	2	8	3596	4	2	5302 р. 83 к.	11	15	10351 р. 49 к.	—	1	4	2	4
— Никольскъ . . . . .	—	—	—	—	—	—	—	—	—	—	—	—	—	—	—	—	—	—	—	—
— уѣздъ Никольскій . . . . .	—	—	—	2	6	3237	3	7	4700	—	—	—	5	13	7937	1	2	1	—	1
— Сольвычегодскъ . . . . .	—	—	—	—	—	—	—	—	—	1	1	100	1	1	100	—	—	1	—	—
— уѣздъ Сольвычегодскій . . . . .	2	2	1100	3	3	1235	—	—	—	1	1	150	6	6	2485	—	1	1	1	3
— Яренскъ . . . . .	—	—	—	—	—	—	—	—	—	—	—	—	—	—	—	—	—	—	—	—
— уѣздъ Яренскій . . . . .	4	4	450	1	1	650	—	—	—	—	—	—	5	5	1100	—	1	4	—	—
— Устьемьсольскъ . . . . .	—	—	—	—	—	—	—	—	—	1	1	15000	1	1	15000	—	—	—	1	—
— уѣздъ Устьемьсольскій . . . . .	3	3	781	—	—	—	1	2	349 р. 95 к.	2	2	300	6	7	1430 р. 95 к.	—	5	1	—	—
Итого въ городахъ . . . . .	3	1	4439	1	1	10	3	2	75	3	3	15200	10	7	19724	—	2	5	2	1
уѣздахъ . . . . .	23	23	9333 р. 66 к.	17	43	21387	20	91	40852 р. 95 к.	43	147	66865 р. 83 к.	103	304	142883 р. 44 к.	3	16	38	14	32
Всего въ губерніи . . . . .	26	24	13772 р. 66 к.	18	44	21397	23	93	40927 р. 95 к.	46	150	82065 р. 83 к.	113	311	158163 р. 44 к.	3	18	43	16	33







**ВѢДОМОСТЬ**

ОБЪ УСТРОЙСТВѢ ПОЖАРНОЙ ЧАСТИ ВЪ ГОРОДАХЪ.

**ВЪ ВОЛОГОДСКОЙ ГУБЕРНИИ**

за 1878 годъ.



ВЪ ГОРОДАХЪ И ПОСАДАХЪ.	Число пожарной команды.		Количество лошадей съ упряжью.			Количество пожарныхъ инструментовъ.											Что стоитъ содержание въ годъ.	
	Бранштей-ровъ.	Рабочихъ.	Принадле-щихъ городу.	Содержимыхъ по найму.	Поставляемыхъ по найму.	Трубы и ги-дропульговъ.	Къ нимъ ру-кавовъ.	Дрогъ.		Бочекъ.	Чановъ.	Упатовъ.	Ведеръ.	Лѣстницъ.	Багровъ.	Топоровъ.	Руб.	Коп.
								Лѣтнихъ.	Зимнихъ.									
Въ губернскомъ городѣ Вологдѣ . . . . .	1	33	30	—	—	14	46	11	10	18	6	6	11	7	49	45	8305	49 <sup>1/2</sup>
Въ уѣздныхъ:																		
Грязовцѣ . . . . .	—	19	2	—	8	7	14	22	22	20	—	6	18	6	27	17	567	10
Кадниковѣ . . . . .	—	2	2	—	—	4	9	8	8	4	2	—	6	2	14	15	479	53
Вельскѣ . . . . .	1	1	—	2	—	5	9	7	8	4	—	—	19	2	12	15	301	56
Тотъмѣ . . . . .	1	1	—	2	—	8	11	13	16	7	3	27	62	5	9	19	318	56 <sup>1/2</sup>
Устюгѣ . . . . .	1	15	14	—	—	15	25	18	22	12	—	—	40	8	24	24	3904	57
Никольскѣ . . . . .	—	2	—	—	2	1	10	6	12	5	2	3	14	2	13	12	195	—
Сольвычегодскѣ . . . . .	—	2	—	3	—	5	7	9	14	7	—	—	20	5	13	19	314	51 <sup>1/2</sup>
Яренскѣ . . . . .	—	—	—	—	—	2	5	6	6	2	—	9	11	7	10	9	9	65
Устьемьскѣ . . . . .	—	2	—	4	—	4	5	9	8	6	3	—	16	5	20	5	437	76 <sup>1/4</sup>
Въ заштатныхъ:																		
Лальскѣ . . . . .	—	2	—	2	—	5	6	9	13	23	—	—	9	4	17	14	376	42
Красноборскѣ . . . . .	—	8	—	4	—	8	15	7	8	4	—	10	20	4	18	11	434	50
Верховажскомъ посадѣ . . . . .	—	2	—	2	—	4	6	7	7	6	—	3	27	3	14	7	120	—
Итого . . . . .	4	89	48	19	10	82	168	132	154	118	16	64	273	60	240	212	15764	66 <sup>3/4</sup>



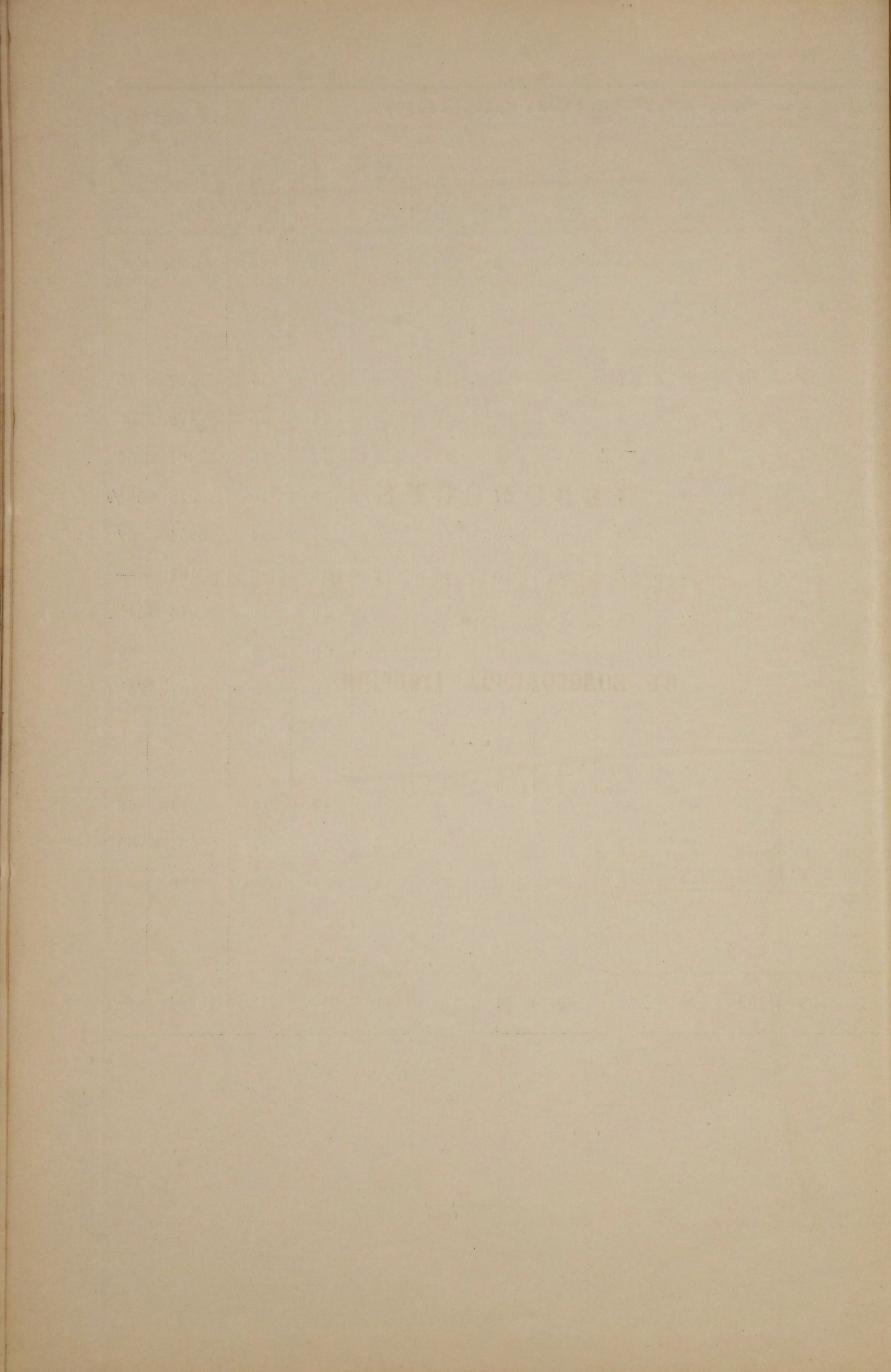



**ВѢДОМОСТЬ**

О НАСИЛЬСТВЕННЫХЪ И СЛУЧАЙНЫХЪ СМЕРТЯХЪ.

**ВЪ ВОЛОГОДСКОЙ ГУБЕРНИИ**

за 1878 годъ.







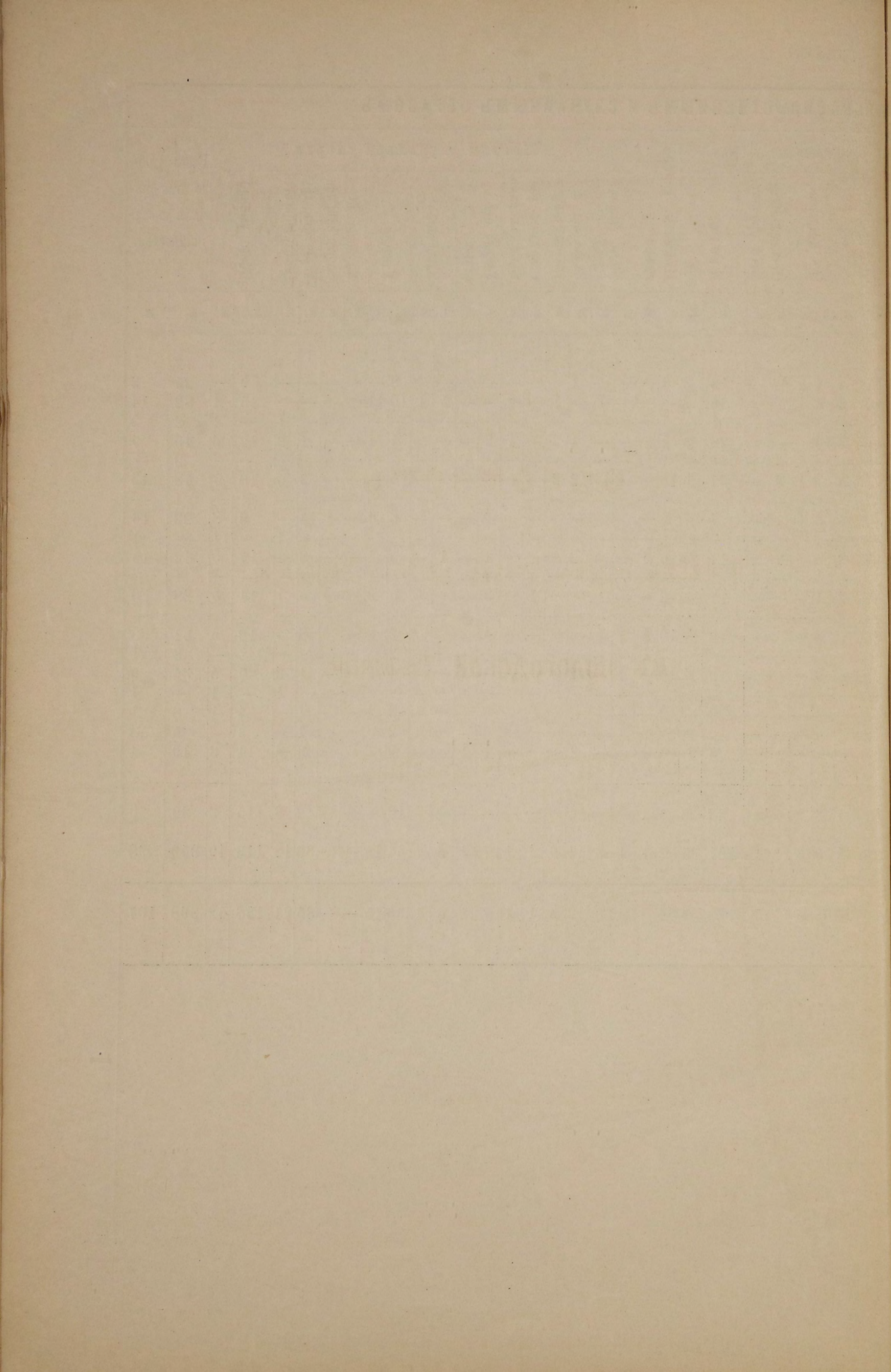



**ВѢДОМОСТЬ**

О ЧИСЛѢ УЧЕБНЫХЪ ЗАВЕДЕНІЙ И УЧАЩИХСЯ.

**ВЪ ВОЛОГОДСКОЙ ГУБЕРНІИ**

за 1878 годъ.



НАЗВАНІЕ УЧЕБНЫХЪ ЗАВЕДЕНІЙ.	Въ губернномъ городѣ			Въ уѣздныхъ и заштатныхъ городахъ.			Въ уѣздахъ.			ВСЕГО ВЪ ГУБЕРНІИ.			
	Число учебныхъ заведеній.	Число учащихся.		Число учебныхъ заведеній.	Число учащихся.		Число учебныхъ заведеній.	Число учащихся.		Число учебныхъ заведеній.	Число учащихся.		
		м. п.	ж. п.		м. п.	ж. п.		м. п.	ж. п.		м. п.	ж. п.	об. п.
Духовная Семинарія . . . . .	1	340	—	—	—	—	—	—	—	1	340	—	340
Учительская Семинарія въ Тотмѣ и начальное училище при ней.	—	—	—	1	149	—	—	—	—	1	149	—	149
Духовныя училища . . . . .	1	306	—	5	430	—	—	—	—	6	736	—	736
Гимназіи } для мужскаго пола . . . . .	1	228	—	—	—	—	—	—	—	1	228	—	228
} для женскаго пола . . . . .	1	—	281	—	—	—	—	—	—	1	—	281	281
При мужской гимназіи приготовительный классъ . . . . .	1	42	—	—	—	—	—	—	—	1	42	—	42
Реальное училище . . . . .	1	171	—	—	—	—	—	—	—	1	171	—	171
Женскія прогимназіи . . . . .	—	—	—	5	—	414	—	—	—	5	—	414	414
А) Училища, находящіяся въ непосредственномъ завѣдываніи Дирекціи народныхъ училищъ.													
1. Городскія.													
а) Трехклассныя . . . . .	1	106	—	1	92	—	—	—	—	2	198	—	198
б) двухклассныя . . . . .	—	—	—	1	105	—	—	—	—	1	105	—	105
2. Уѣздныя трехклассныя . . . . .													
—	—	—	—	7	395	—	—	—	—	7	395	—	395
3. Начальныя училища:													
Городскія двухклассныя:													
мужскія . . . . .	—	—	—	1	70	—	—	—	—	1	70	—	70
женскія . . . . .	—	—	—	1	—	56	—	—	—	1	—	56	56
Сельскія двухклассныя:													
мужскія . . . . .	—	—	—	—	—	—	3	225	—	3	225	—	225
обоюго пола . . . . .	—	—	—	—	—	—	3	172	22	3	172	22	194
" " одноклассныя:													
мужскія . . . . .	—	—	—	—	—	—	3	149	—	3	149	—	149
обоюго пола . . . . .	—	—	—	—	—	—	3	175	11	3	175	11	186
Б) Училища, находящіяся въ вѣдѣніи училищныхъ Совѣтовъ:													
Начальныя городскія приходскія:													
мужскія . . . . .	4	261	—	7	495	—	—	—	—	11	756	—	756
женскія . . . . .	3	—	186	7	—	308	—	—	—	10	—	494	494
обоюго пола . . . . .	—	—	—	1	36	12	—	—	—	1	36	12	48
" " сельскія													
мужскія . . . . .	—	—	—	—	—	—	10	536	—	10	536	—	536
женскія . . . . .	—	—	—	—	—	—	8	—	301	8	—	301	301
обоюго пола . . . . .	—	—	—	—	—	—	147	5922	634	147	5922	634	6556
Церковно—приходскія школы:													
мужскія . . . . .	—	—	—	—	—	—	10	196	—	10	196	—	196
женскія . . . . .	—	—	—	—	—	—	1	—	17	1	—	17	17
обоюго пола . . . . .	—	—	—	—	—	—	62	1218	99	62	1218	99	1317
Всего въ губерніи . . . . .	14	1454	467	37	1772	790	250	8593	1084	301	11819	2341	14160



1911			1912			1913		
Year	Month	Day	Year	Month	Day	Year	Month	Day
1911	1	1	1912	1	1	1913	1	1
1911	1	2	1912	1	2	1913	1	2
1911	1	3	1912	1	3	1913	1	3
1911	1	4	1912	1	4	1913	1	4
1911	1	5	1912	1	5	1913	1	5
1911	1	6	1912	1	6	1913	1	6
1911	1	7	1912	1	7	1913	1	7
1911	1	8	1912	1	8	1913	1	8
1911	1	9	1912	1	9	1913	1	9
1911	1	10	1912	1	10	1913	1	10
1911	1	11	1912	1	11	1913	1	11
1911	1	12	1912	1	12	1913	1	12
1911	2	1	1912	2	1	1913	2	1
1911	2	2	1912	2	2	1913	2	2
1911	2	3	1912	2	3	1913	2	3
1911	2	4	1912	2	4	1913	2	4
1911	2	5	1912	2	5	1913	2	5
1911	2	6	1912	2	6	1913	2	6
1911	2	7	1912	2	7	1913	2	7
1911	2	8	1912	2	8	1913	2	8
1911	2	9	1912	2	9	1913	2	9
1911	2	10	1912	2	10	1913	2	10
1911	2	11	1912	2	11	1913	2	11
1911	2	12	1912	2	12	1913	2	12
1911	3	1	1912	3	1	1913	3	1
1911	3	2	1912	3	2	1913	3	2
1911	3	3	1912	3	3	1913	3	3
1911	3	4	1912	3	4	1913	3	4
1911	3	5	1912	3	5	1913	3	5
1911	3	6	1912	3	6	1913	3	6
1911	3	7	1912	3	7	1913	3	7
1911	3	8	1912	3	8	1913	3	8
1911	3	9	1912	3	9	1913	3	9
1911	3	10	1912	3	10	1913	3	10
1911	3	11	1912	3	11	1913	3	11
1911	3	12	1912	3	12	1913	3	12
1911	4	1	1912	4	1	1913	4	1
1911	4	2	1912	4	2	1913	4	2
1911	4	3	1912	4	3	1913	4	3
1911	4	4	1912	4	4	1913	4	4
1911	4	5	1912	4	5	1913	4	5
1911	4	6	1912	4	6	1913	4	6
1911	4	7	1912	4	7	1913	4	7
1911	4	8	1912	4	8	1913	4	8
1911	4	9	1912	4	9	1913	4	9
1911	4	10	1912	4	10	1913	4	10
1911	4	11	1912	4	11	1913	4	11
1911	4	12	1912	4	12	1913	4	12
1911	5	1	1912	5	1	1913	5	1
1911	5	2	1912	5	2	1913	5	2
1911	5	3	1912	5	3	1913	5	3
1911	5	4	1912	5	4	1913	5	4
1911	5	5	1912	5	5	1913	5	5
1911	5	6	1912	5	6	1913	5	6
1911	5	7	1912	5	7	1913	5	7
1911	5	8	1912	5	8	1913	5	8
1911	5	9	1912	5	9	1913	5	9
1911	5	10	1912	5	10	1913	5	10
1911	5	11	1912	5	11	1913	5	11
1911	5	12	1912	5	12	1913	5	12
1911	6	1	1912	6	1	1913	6	1
1911	6	2	1912	6	2	1913	6	2
1911	6	3	1912	6	3	1913	6	3
1911	6	4	1912	6	4	1913	6	4
1911	6	5	1912	6	5	1913	6	5
1911	6	6	1912	6	6	1913	6	6
1911	6	7	1912	6	7	1913	6	7
1911	6	8	1912	6	8	1913	6	8
1911	6	9	1912	6	9	1913	6	9
1911	6	10	1912	6	10	1913	6	10
1911	6	11	1912	6	11	1913	6	11
1911	6	12	1912	6	12	1913	6	12
1911	7	1	1912	7	1	1913	7	1
1911	7	2	1912	7	2	1913	7	2
1911	7	3	1912	7	3	1913	7	3
1911	7	4	1912	7	4	1913	7	4
1911	7	5	1912	7	5	1913	7	5
1911	7	6	1912	7	6	1913	7	6
1911	7	7	1912	7	7	1913	7	7
1911	7	8	1912	7	8	1913	7	8
1911	7	9	1912	7	9	1913	7	9
1911	7	10	1912	7	10	1913	7	10
1911	7	11	1912	7	11	1913	7	11
1911	7	12	1912	7	12	1913	7	12
1911	8	1	1912	8	1	1913	8	1
1911	8	2	1912	8	2	1913	8	2
1911	8	3	1912	8	3	1913	8	3
1911	8	4	1912	8	4	1913	8	4
1911	8	5	1912	8	5	1913	8	5
1911	8	6	1912	8	6	1913	8	6
1911	8	7	1912	8	7	1913	8	7
1911	8	8	1912	8	8	1913	8	8
1911	8	9	1912	8	9	1913	8	9
1911	8	10	1912	8	10	1913	8	10
1911	8	11	1912	8	11	1913	8	11
1911	8	12	1912	8	12	1913	8	12
1911	9	1	1912	9	1	1913	9	1
1911	9	2	1912	9	2	1913	9	2
1911	9	3	1912	9	3	1913	9	3
1911	9	4	1912	9	4	1913	9	4
1911	9	5	1912	9	5	1913	9	5
1911	9	6	1912	9	6	1913	9	6
1911	9	7	1912	9	7	1913	9	7
1911	9	8	1912	9	8	1913	9	8
1911	9	9	1912	9	9	1913	9	9
1911	9	10	1912	9	10	1913	9	10
1911	9	11	1912	9	11	1913	9	11
1911	9	12	1912	9	12	1913	9	12
1911	10	1	1912	10	1	1913	10	1
1911	10	2	1912	10	2	1913	10	2
1911	10	3	1912	10	3	1913	10	3
1911	10	4	1912	10	4	1913	10	4
1911	10	5	1912	10	5	1913	10	5
1911	10	6	1912	10	6	1913	10	6
1911	10	7	1912	10	7	1913	10	7
1911	10	8	1912	10	8	1913	10	8
1911	10	9	1912	10	9	1913	10	9
1911	10	10	1912	10	10	1913	10	10
1911	10	11	1912	10	11	1913	10	11
1911	10	12	1912	10	12	1913	10	12
1911	11	1	1912	11	1	1913	11	1
1911	11	2	1912	11	2	1913	11	2
1911	11	3	1912	11	3	1913	11	3
1911	11	4	1912	11	4	1913	11	4
1911	11	5	1912	11	5	1913	11	5
1911	11	6	1912	11	6	1913	11	6
1911	11	7	1912	11	7	1913	11	7
1911	11	8	1912	11	8	1913	11	8
1911	11	9	1912	11	9	1913	11	9
1911	11	10	1912	11	10	1913	11	10
1911	11	11	1912	11	11	1913	11	11
1911	11	12	1912	11	12	1913	11	12
1911	12	1	1912	12	1	1913	12	1
1911	12	2	1912	12	2	1913	12	2
1911	12	3	1912	12	3	1913	12	3
1911	12	4	1912	12	4	1913	12	4
1911	12	5	1912	12	5	1913	12	5
1911	12	6	1912	12	6	1913	12	6
1911	12	7	1912	12	7	1913	12	7
1911	12	8	1912	12	8	1913	12	8
1911	12	9	1912	12	9	1913	12	9
1911	12	10	1912	12	10	1913	12	10
1911	12	11	1912	12	11	1913	12	11
1911	12	12	1912	12	12	1913	12	12



