

А. М.

7

Обзоръ
Вологодской губ.
за 1888 г.

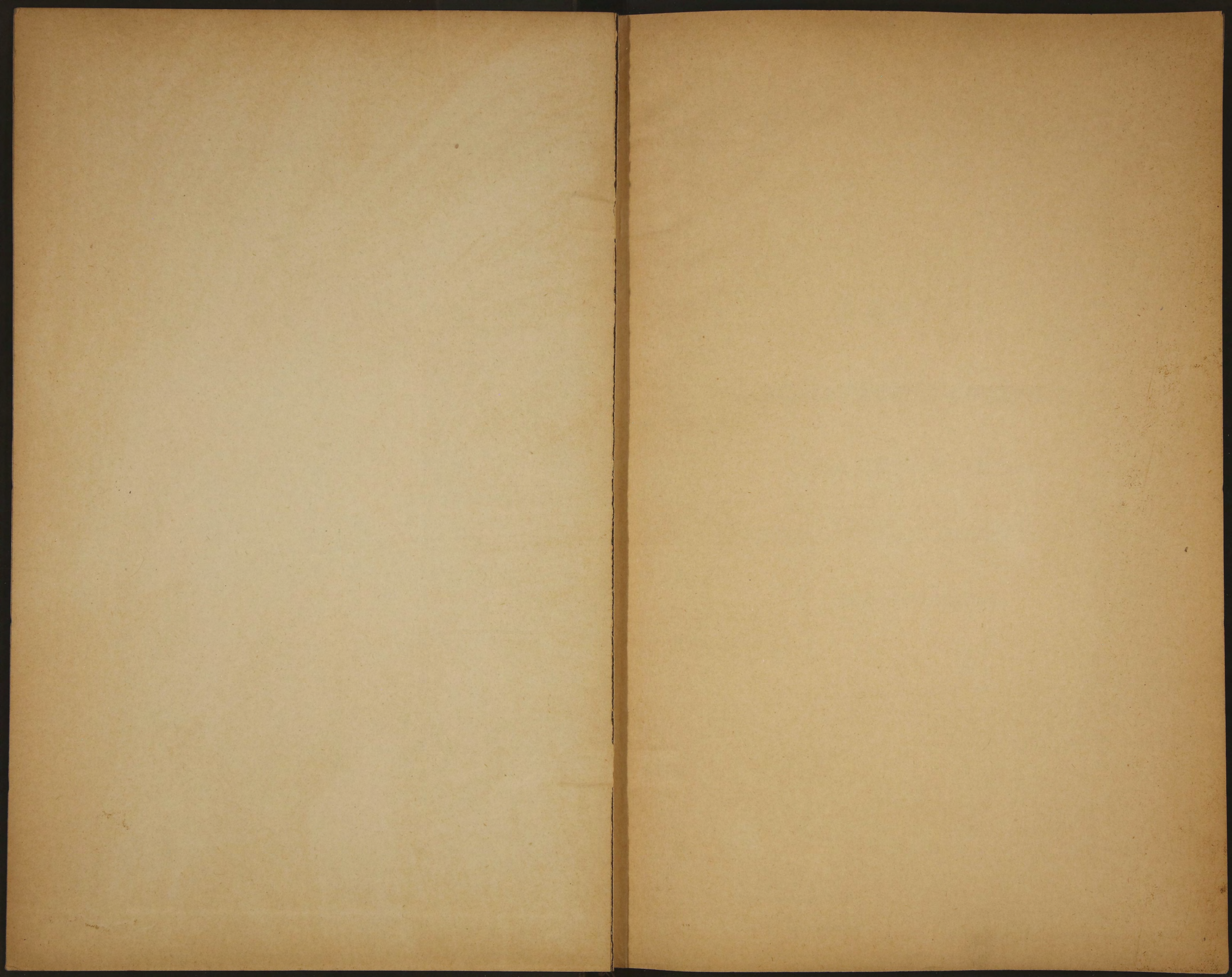

59

~~9926~~
+

8911

Вологодская губерния
Губернатору

О Б З О Р Ъ

ВОЛОГОДСКОЙ ГУБЕРНИИ

ЗА 1888 ГОДЪ.

ПРИЛОЖЕНИЕ КО ВСЕПОДАДАННѢЙШЕМУ ОТЧЕТУ

ВОЛОГОДСКАГО ГУБЕРНАТОРА.

39

Библиотека ИИФ СССР

k

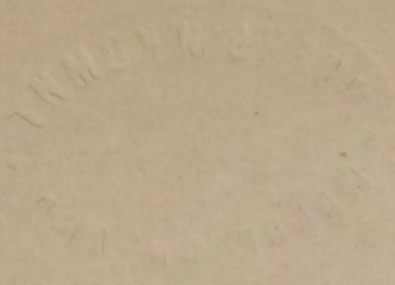

89854

ОГЛАВЛЕНІЕ.

СВЗОРЪ ВОЛОГОДСКОЙ ГУБЕРНІИ ЗА 1888-й ГОДЪ.

I.

Естественныя и производительныя силы губерніи и экономическая дѣятельность ея населенія.

	Стр.
Земледѣліе - - - - -	1.
Обезпеченіе народнаго продовольствія - - - - -	8.
Промыслы городскаго и сельскаго населенія - - - - -	12.
Производительность заводская и фабричная - - - - -	26.
Торговля - - - - -	28.
Движеніе населенія - - - - -	31.

II.

Подати и повинности.

Окладные сборы - - - - -	31.
Губернскіе и уѣздные земскіе сборы - - - - -	32.
Городскіе доходы и расходы - - - - -	33.
Выкупные платежи - - - - -	39.
Оброчные крестьянскіе платежи въ пользу помѣщиковъ - - - - -	—
Акцизные сборы - - - - -	40.
Отправленіе натуральной повинности - - - - -	41.

III.

Общественное благоустройство и благочиніе.

Казенныя и общественныя зданія - - - - -	44.
Дороги, мосты и перевозки - - - - -	45.
Почты - - - - -	47.
Народная нравственность - - - - -	—
Расколь - - - - -	48.

Арестанты, тюремные замки, исправительный пріютъ несовершеннолѣтнихъ преступниковъ, ссыльнопоселенцы и этапы - - - - -	49.
Пожары - - - - -	53.

IV.

Народное здравіе и общественное призрѣніе.

Врачи - - - - -	54.
Больницы, лѣчебницы, фельдшерская школа и родильный домъ - -	56.
Эпидеміи и эпизоотіи - - - - -	57.
Насильственныя и случайныя смерти - - - - -	58.
Богадѣльни и пріюты - - - - -	—

V.

Народное просвѣщеніе.

Учебныя заведенія и народное образованіе - - - - -	61.
Библіотеки - - - - -	65.

VI.

Ходъ крестьянскаго дѣла - - - - -	—
-----------------------------------	---

П р и л о ж е н і я.

(Вѣдомости ко всеподданнѣйшему отчету за 1888-й годъ).

О посѣвѣ и урожаѣ хлѣба - - - - -	№ 1.
О фабрикахъ и заводахъ - - - - -	№ 2.
О движеніи населенія - - - - -	№ 3.
О поступленіи сборовъ лит. А. } - - - - -	№ 4.
О распредѣленіи недоимокъ лит. Б. }	
О доходахъ и расходахъ городовъ - - - - -	—
Капиталы городовъ - - - - -	—
О числѣ и родѣ преступленій и объ арестантахъ (двѣ вѣдомости) -	№ 5.
О пожарахъ и объ устройствѣ пожарной части въ городахъ (двѣ вѣдомости) - - - - -	№ 6.
О насильственныхъ и случайныхъ смертяхъ - - - - -	№ 7.
О числѣ учебныхъ заведеній и учащихся - - - - -	№ 8.

ОБЗОРЪ
ВОЛОГОДСКОЙ ГУБЕРНІИ
ЗА 1888 ГОДЪ.

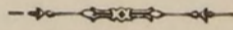

I.

**ЕСТЕСТВЕННЫЯ И ПРОИЗВОДИТЕЛЬНЫЯ СИЛЫ ГУБЕРНІИ
И ЭКОНОМИЧЕСКАЯ ДѢЯТЕЛЬНОСТЬ ЕЯ НАСЕЛЕНІЯ.**

а) Земледѣліе.

Вологодская губернія, занимающая на сѣверовостокѣ Россіи громадную площадь въ 7,313 квадратныхъ миль, въ силу климатическихъ и почвенныхъ условій не принадлежитъ къ особливо хлѣбороднымъ губерніямъ: суровость климата и скудость почвы требуютъ здѣсь многого отъ силъ земледѣльца, но трудъ его является мало производительнымъ. При сравнительной рѣдкости населенія, наклонномъ скатѣ губерніи къ Сѣверному Ледовитому океану, дѣлающемъ площадь ея вполне открытою для холодныхъ сѣверныхъ вѣтровъ, при однообразныхъ — суглинистомъ или супесчаномъ — пространствахъ почвы, расчистка земли подъ посѣвы или пахоту не можетъ здѣсь идти быстро; положеніе это подтверждается крайне ограниченнымъ, а для сѣверовосточныхъ уѣздовъ даже ничтожнымъ процентомъ пахотной земли по отношенію къ общей пло-

щади губерніи; такъ, по послѣднимъ изслѣдованіямъ, на всю площадь губерніи въ 36,552,860 десятинъ, пахоты приходится всего лишь 829,118 десятинъ, при чемъ на 100 десятинъ площади приходится пахотной земли по уѣздамъ:

Вологодскому	18,3 десят.
Грязовецкому	14,5 —
Кадниковскому	10,4 —
Вельскому	3,1 —
Тотемскому	5,4 —
Устюгскому	3,5 —
Никольскому	4,5 —
Сольвычегодскому	1,3 —
Яренскому	0,2 —
Устьсысольскому	0,2 —

Не смотря на столь, по видимому, невыгодныя условія для земледѣльческой культуры—земледѣліе составляетъ главнѣйшее занятіе большей части сельскаго населенія.

Погода отчетнаго года была крайне неблагопріятна для успѣшнаго хода полевыхъ работъ и правильнаго роста хлѣбовъ: послѣ продолжительныхъ заморозковъ, бывшихъ еще въ началѣ Марта, въ половинѣ этого мѣсяца температура воздуха быстро повысилась, разрѣшившись непрерывными дождями, и весна наступила необычайно рано; дождями и тепломъ снѣгъ погнало съ чрезвычайною скоростію, такъ что ледъ въ рѣкахъ югозападной и средней полосъ губерніи тронулся еще въ концѣ Марта.

При такомъ состояніи погоды, къ концу Марта поля освободились отъ снѣговъ почти повсемѣстно, а въ югозападныхъ уѣздахъ даже и нѣсколько ранѣе; по оттаяніи почвы и по просушкѣ полей, въ югозападной и средней полосахъ губерніи въ первой-же половинѣ Апрѣля приступлено было къ пашнѣ и посѣву яровыхъ; къ сожалѣнію, съ началомъ полевыхъ работъ вновь начались холода и дожди, почему яровые посѣвы затянулись до первой половины Мая, а по сѣверовосточнымъ уѣздамъ—до второй. Подобная погода и дожди съ небольшими перерывами продолжались вплоть до 9-го Іюля, при чемъ въ началѣ Іюля дожди перешли въ упорные ливни, вызвавшіе по мѣстамъ разливы рѣкъ; независимо отъ сего, отъ наступившихъ сѣверныхъ вѣтровъ температура воздуха по временамъ на столько понижалась, что наблюдались по ночамъ заморозки и иней, а 11 и 12 Іюня въ сѣверовосточныхъ уѣздахъ, а частію и въ средней полосѣ губерніи, выпалъ мокрый снѣгъ, которымъ въ нѣкоторыхъ мѣстахъ рожь была значительно пригнута къ землѣ; съ

9 до 25 Іюля погода простояла ведрянная и жаркая, но съ этого времени опять начались дожди, которые съ 8-го по 13-е Августа на столько усилились, что вода въ ручьяхъ и рѣчкахъ, достигнувъ уровня весенняго разлива, вышла изъ береговъ и затопила всѣ низменныя прибрежныя пространства; съ 13 Августа вновь наступила благопріятная погода, продержавшаяся до 29 числа этого мѣсяца, но съ этого времени опять начались дожди, которые на этотъ разъ закончились уже въ глубокую осень. Такимъ образомъ, характерною чертою истекшаго лѣта является обиліе влаги и крайняя рѣзкость атмосферическихъ перемѣнъ, повліявшія далеко не благопріятно на произрастаніе хлѣбовъ.

При указанномъ состояніи погоды, ростъ хлѣбовъ представлялся въ слѣдующемъ видѣ: озими вышли изъ подъ снѣга удовлетворительными, за исключеніемъ мѣстъ, гдѣ онѣ еще съ осени 1887 года пострадали отъ вымочекъ, а также незначительныхъ мѣстъ, гдѣ были снѣжныя заносы; засимъ во время весны и начала лѣта ростъ озимей по причинѣ холодовъ подвигался медленно и туго, такъ что мѣстами хлѣба эти даже позябли и пожелтѣли, а на низинахъ отъ застоя водъ вымокли; тѣмъ не менѣе подъ вліяніемъ дождей и съ наступленіемъ теплыхъ дней произрастаніе озимей шло быстро, такъ что по внѣшнему виду рожь подавала надежду на удовлетворительный урожай; къ несчастію, выходъ ея на колосъ и періодъ цвѣтенія застигнуты были проливными дождями, выпадавшими иногда при порывистомъ сѣверномъ вѣтрѣ; отъ первыхъ сдувало цвѣтъ ржи и сваливало ее, а вторымъ—прибивало къ землѣ, въ Устьсы-сольскомъ-же уѣздѣ, помимо этого, рожь сильно пострадала отъ давленія выпавшаго 12 Іюня снѣга, которымъ со всѣмъ прикло-нило ее къ землѣ.

Такъ какъ въ этомъ періодѣ произрастанія ясная и тихая погода стояла только короткими промежутками, не болѣе двухъ—трехъ дней, то пригнутая къ землѣ рожь не могла уже какъ слѣдуетъ оправиться и надлежащимъ образомъ выцвѣсть, отчего она вышла повсемѣстно метлиста, въ колосьяхъ оказалось много пустозерницы, наливъ зерна получился не полный, самое-же зерно образовалось тощее и легковѣсное.

Вышеуказанное состояніе погоды не было также благопріятнымъ и для произрастанія яровыхъ хлѣбовъ: процессъ произрастанія этихъ хлѣбовъ по причинѣ холодовъ и ненастья совершался медленно и тянулся слишкомъ долго; являлись даже опасенія, что овесъ не дозрѣетъ; появленіе всходовъ первыхъ посѣвовъ совпало съ наступленіемъ холодовъ, отчего всходы первыхъ посѣвовъ мѣстами позябли, всходы-же позднихъ посѣвовъ

отъ дождливаго ненастья оказались рѣдки и переполнены сорными травами; нѣсколько лучше вышли средніе посѣвы. Такъ какъ яровые хлѣба для вызрѣванія требуютъ меньше тепла и болѣе выносливы къ ненастью, то и урожай ихъ въ общемъ вышелъ лучше урожая озимыхъ хлѣбовъ; изъ яровыхъ всего лучше уродился овесъ, въ особенности среднихъ посѣвовъ и на высокихъ мѣстахъ.

Отъ ненастья и уборка хлѣбовъ была чрезвычайно затруднительна: помимо того, что въ массѣ населенія, при отсутствіи крытыхъ ригъ, молотьба на открытыхъ гумнахъ возможна лишь въ ведряную погоду, дожди мѣшали еще и своевременной перевозкѣ хлѣба съ полей, полевья дороги сдѣлались неудобно-проѣзжими, почему въ нѣкоторыхъ хозяйствахъ хлѣба остались со всѣмъ необранными, вообще-же уборка затянулась до самой глубокой осени.

По свѣдѣніямъ, собраннымъ Статистическимъ Комитетомъ чрезъ чиновъ полиціи осенью отчетнаго года, рожь получилась въ среднемъ выводѣ по уѣздамъ въ слѣдующемъ видѣ:

Вологодскому сама	3 ¹ / ₃
Грязовецкому	6
Кадниковскому	5
Вельскому	3
Тотемскому	3
Устюгскому	3 ¹ / ₃
Никольскому	4 ¹ / ₄
Сольвычегодскому	4
Яренскому	4 ¹ / ₂
Устьсысольскому	3
Въ среднемъ по губерніи	3,9.

Яровые хлѣба получились по уѣздамъ въ слѣдующемъ видѣ:

	Овесъ самъ:	Ячмень самъ:	Пшеница сама:
Вологодскому	3	3	3
Грязовецкому	4	3	3
Кадниковскому	4 ¹ / ₂	3 ¹ / ₂	3
Вельскому	3	3	3 ¹ / ₂
Тотемскому	2 ¹ / ₂	2 ³ / ₄	3
Устюгскому	3 ¹ / ₃	3	3 ¹ / ₃
Никольскому	3 ¹ / ₄	3 ¹ / ₂	3 ³ / ₄
Сольвычегодскому	3	4	3 ¹ / ₂
Яренскому	5	5	—
Устьсысольскому	3 ¹ / ₂	4	4
По губерніи:	3,3	3,4	3,5

Сборъ хлѣбовъ подесятинно, съ указаніемъ—сколько четвертей хлѣба среднимъ родилось на десятинѣ, представляется въ слѣдующемъ видѣ по уѣздамъ:

	ржи:	овса:	ячменя:	пшеницы:
Вологодскому	5	6	5	4
Грязовецкому	4	2 ^{1/2}	2	2
Кадниковскому	5	7 ^{1/2}	4 ^{1/2}	4 ^{1/2}
Вельскому	3 ^{1/3}	5 ^{3/4}	4 ^{3/4}	3 ^{1/2}
Тотемскому	3	6	3	2 ^{1/2}
Устюгскому	3 ^{1/2}	7	4 ^{1/2}	3 ^{1/2}
Никольскому	2 ^{3/4}	6 ^{3/4}	3 ^{1/2}	4 ^{1/4}
Сольвычегодскому	4	8	7	5
Яренскому	5 ^{1/4}	не сѣялось	7 ^{1/2}	5
Устьсысольскому	3	8	8	7
По губерніи:	3,8	6,3	4,9	3,9.

Свѣдѣнія эти оправдываются и валовыми цифрами сбора съ высѣяннаго зерна означенныхъ хлѣбовъ въ губерніи, а именно: при посѣвѣ ржи въ 193,898 четвертей, яровой пшеницы—22,775^{1/2} четвер., овса—340,987^{3/4} четвер., ячменя 97,684 четвер., снято въ отчетномъ году ржи 649,281 четверть, яровой пшеницы—71,790^{1/2} четв., овса—1,173,239 четв. и ячменя—324,255^{1/2} четвертей.

Принимая за норму урожай ржи въ среднемъ по губерніи сама—5, овса—самъ 3,5, выходитъ, что урожай ржи въ отчетномъ году былъ ниже нормы на 1,1, а овса на 0,2; по сравненію съ предшествовавшимъ годомъ, урожай озимыхъ и яровыхъ хлѣбовъ отчетнаго года значительно уступалъ таковому 1887 года: какъ по ржи, такъ и по овсу, въ отчетномъ году онъ былъ менѣе предшествовавшаго на 0,9; при такихъ данныхъ, урожай ржи отчетнаго года слѣдуетъ признать неудовлетворительнымъ, а овса—среднимъ.

Что касается до убытковъ, понесенныхъ въ отчетномъ году населеніемъ отъ разныхъ неблагопріятныхъ климатическихъ и мѣстныхъ условій, то общая ихъ сумма простирается до 266,479 руб. 98 коп., болѣе предшествовавшаго года на 32,861 руб. 98 коп.

Хотя такимъ образомъ урожай хлѣбовъ въ отчетномъ году въ общемъ по губерніи былъ посредственный, тѣмъ не менѣе особо выдающихся мѣстностей по недороду не было, кромѣ, конечно, пострадавшихъ отъ градобитій, каковыя были въ ниже слѣдующихъ мѣстахъ: въ 3 волостяхъ Вологодскаго уѣзда было градомъ хлѣба на сумму 7,639 руб., въ Кадниковскомъ—

въ 3 волостяхъ на 3,416 руб., въ Вельскомъ—на 1,190 руб., въ Тотемскомъ—на 11,680 руб., въ Устюгскомъ—на 1211 р., въ Никольскомъ—на 17,377 руб. и въ Устьсысольскомъ—на 4,608 рублей.

Кромѣ хлѣбопашества другою важною отраслю мѣстнаго сельскаго хозяйства является льноводство, составляющее одну изъ самыхъ существенныхъ доходностей для крестьянъ; льноводство распространено преимущественно въ уѣздахъ—Вологодскомъ, Грязовецкомъ, Кадниковскомъ, Вельскомъ, Тотемскомъ, Устюгскомъ, Никольскомъ и Сольвычегодскомъ, въ слабой степени развитія оно находится въ уѣздахъ Яренскомъ и Устьсысольскомъ, гдѣ ленъ разводится лишь исключительно для домашнихъ надобностей; изъ разныхъ видовъ мѣстнаго льна, по длинѣ и крѣпости волокна цѣнятся—Нижнесухонскій, Вилегодскій и Южскій; ленъ разводится главнымъ образомъ на подсѣкахъ; полевое-же льноводство практикуется въ одномъ только Грязовецкомъ уѣздѣ. Съ усиленіемъ въ послѣднее время надзора за казенными лѣсами, крестьяне въ большинствѣ случаевъ лишились возможности дѣлать подсѣки въ казенныхъ дачахъ, почему и запашки подъ ленъ уменьшились; сравнительному уменьшенію производства льна немало способствовало и уменьшеніе спроса на него для отпуски къ Архангельскому порту.

Какъ велики запашки подъ ленъ, опредѣлить съ точностію не представляется возможнымъ—съ одной стороны по причинѣ крайней дробности участковъ, засѣваемыхъ льномъ, доходящихъ не рѣдко до единицъ сажень, а съ другой и потому, что масса расчистокъ въ удѣльныхъ лѣсахъ и крестьянскихъ надѣлахъ никакъ не измѣрены. По приблизительному-же исчисленію земскихъ управъ, посѣвъ льна по количеству засѣянной земли въ отчетномъ году распредѣлялся слѣдующимъ образомъ: въ Вологодскомъ уѣздѣ запахано было подъ ленъ земли до 6,700 десятинъ, на коихъ и высѣяно около 46,500 пудъ сѣмени; въ отчетномъ году по причинѣ ненастной и холодной погоды урожай льна былъ плохой, по этому собраны были только сѣмена, волокна-же получено на пудъ посѣва около 2¹/₂ пудовъ, что въ общей сложности составитъ до 116,250 пудъ волокна; въ Грязовецкомъ уѣздѣ засѣяно было около 5,300 десят., при чемъ высѣяно было до 32 тысячъ пудъ сѣмени, снято сѣмени 30 тысячъ пудъ и волокна 65 тысячъ пудовъ; въ Кадниковскомъ—съ 4,000 десят. и 20,700 пуд. сѣмени снято волокна 33,800 пуд. и сѣмени 31,000 пуд., среднимъ числомъ получилось на пудъ посѣва 1 пуд. 19 фун. сѣмени и волокна 1 пуд. 25 фун.; въ Вельскомъ—съ 1,170 десят. и 11,170 пуд. сѣмени получено волокна 15,880 пуд. и сѣмени 14,034 пуда, среднимъ числомъ

получилось на пудъ посѣва сѣмени 1 пуд. 17 фун. и волокна 1 пуд. 10 фун.; въ Тотемскомъ—съ 2,800 десят. и 16,000 п. сѣмени снято волокна 27,000 пуд. и сѣмени 23,000 пуд., на пудъ посѣва приходится 1 пуд. 18 фун. сѣмени и волокна 1 п. 28 фун.; въ Устюгскомъ—съ 3030 десят. и 19,243 пуд. сѣмени снято волокна 37,313 пуд. и сѣмени 35,570 пуд., среднимъ числомъ на пудъ посѣва получено волокна 1 п. 30 фун. и сѣмени до 2 пуд.; въ Никольскомъ—высѣяно было 29,726 пуд. сѣмени, снято сѣмени 54,112 пуд. и волокна 62,496 п., среднимъ числомъ получилось на пудъ посѣва около 2 пуд. сѣмени; въ Сольвычегодскомъ съ 1810 десят. и 7,640 пуд. сѣмени, снято волокна 22,920 пуд. и льняного сѣмени 26,740 п., на пудъ посѣва среднимъ числомъ получилось волокна 3 пуд. и сѣмени до 3¹/₂ пудъ. Изъ приведенныхъ цифровыхъ данныхъ видно, что почти по всѣмъ уѣздамъ губерніи сборъ льняного волокна оказался несравненно лучше сбора сѣмени, котораго уродилось мало да и качества оно вышло плохаго, причины чего заключаются съ одной стороны въ ненастной холодной погодѣ, а съ другой—въ томъ, что по уѣздамъ Грязовецкому, Никольскому и Сольвычегодскому льняные посѣвы повреждены были червемъ, который причинялъ вредъ льняному колокольцу, а также и сѣмени.

Переходя къ урожаю травъ въ отчетномъ году, необходимо замѣтить, что хотя урожай этотъ и былъ весьма обилень, но къ сожалѣнію, уборкѣ сѣна также крайне неблагопріятствовала погода: косить начали еще въ концѣ Іюня, но косьба постоянно прерывалась дождями, почему сѣнокосъ затянулся до осени, а значительная часть сѣна испортилась и сгнила; въ нѣкоторыхъ мѣстахъ, близь рѣкъ и озеръ, сѣно, собранное въ копны, разливомъ водъ было снесено въ рѣки, а убранный въ стоги на половину подмочило, нескошенныя-же луговья пространства прирѣчныя или приозерныя занесло иломъ и пескомъ, такъ что и косить ихъ было нельзя; въ особенности много неубранной осталось осоки, такъ въ одномъ Вологодскомъ уѣздѣ жителями 15 волостей не снято осоки, по исчисленію земской управы, до 36,010 возовъ на сумму 90,025 руб.; въ Жерноковской волости Грязовецкаго уѣзда погнило и унесено водою сѣна около 10,660 возовъ или 266,500 пуд. на сумму 26,650 руб., въ Кочергинской волости Устьсысольскаго уѣзда унесло водою сѣна на 2000 руб., въ Ношувльской—на 3000 руб., впрочемъ, укусы, произведенные съ 9 по 25-е Іюля, а также и во 2 половинѣ Августа дали сѣно качества хорошаго, при чемъ и сборъ его оказался вполне удачнымъ. По доставленнымъ земскими управами свѣдѣніямъ цѣны на сѣно существовали въ отчетномъ году по

уѣздамъ слѣдующія: по Вологодскому—отъ 8 до 12 коп. за пудъ, Грязовецкому—отъ 10 до 15 коп., Кадниковскому—19 коп., Вельскому—отъ 12 до 20 коп., Тотемскому—18 коп., Устюгскому—16 коп., Никольскому—20 коп., Сольвычегодскому—отъ 10 до 12 коп., Яренскому—20 коп. и Устьсыольскому—15 коп.; изъ сравненія цѣнъ на сѣно въ отчетномъ году съ таковыми-же предшествовавшаго года рѣзкой разницы между ними не усматривается.

Цѣны на рабочія руки по исполненію сельско-хозяйственныхъ работъ существовали слѣдующія: а) на продовольствіи нанимателя платилось годовому работнику 49 руб. 10 к., годовой работницѣ 25 руб. 83 коп.; лѣтнему работнику въ теченіи 6 мѣсяцевъ 33 руб. 34 коп., работницѣ 18 руб. 34 коп., по денщику съ лошадыю—89 коп., безъ лошади—49 коп., по денщицѣ 28 коп.; б) на продовольствіи нанимающагося: годовому работнику—87 руб. 8 коп., работницѣ—54 руб. 55 коп., лѣтнему работнику въ теченіи 6 мѣсяцевъ 54 руб. 55 коп., по денщику съ лошадыю 1 руб. 19 коп., безъ лошади—64 коп. и по денщицѣ—39 коп.

б) Обеспеченіе народнаго продовольствія.

Изъ вѣдомости отчетнаго года о посѣвѣ и урожаѣ хлѣбовъ видно, что въ этомъ году снято ржи 649,281 четв. и овса 1,173,239 четв.; для полнаго продовольствія населенія губерніи, по даннымъ Статистическаго Комитета, собраннымъ въ отчетномъ году, требуется приблизительно: ржи до 1,000,000 четв. и овса до 600,000 четвертей, на посѣвѣ-же этихъ основныхъ видовъ хлѣба требуется—ржи до 220,000 четв. и овса 400,000 четв.; сопоставляя цифровыя данныя по урожаю количеству хлѣба, необходимому на посѣвѣ, и полученный результатъ сравнимъ съ нормою, требуемою для продовольствія населенія, оказывается, что въ отчетномъ году отъ полеваго хозяйства губерніи имѣется недостатокъ ржи въ размѣрѣ до 550,000 четвертей, овса-же получился избытокъ на 173,000 четвертей.

Указанный весьма значительный недостатокъ ржи восполненъ въ отчетномъ году частію избыткомъ овса, а главнымъ образомъ возмѣщается въ весьма значительной степени, какъ и всегда, результатами „огневаго“ или „подсѣчнаго“ хозяйства, результатами, ускользающими, къ сожалѣнію, даже отъ поверхностнаго статистическаго обслѣдованія: лѣсоподсѣчныя расчистки, сами по себѣ чрезвычайно дробныя, входящія часто всего до нѣсколь-

кихъ единицъ сажень, имѣющія характеръ нерѣдко случайной „заимки“ —никѣмъ и никогда не измѣряются. Подсѣлки дѣлаются крестьянами обыкновенно на отведенныхъ имъ отъ казны лѣсныхъ пространствахъ для переложной системы, а также на арендуемыхъ у казны и удѣла участкахъ; кромѣ того существуютъ и самовольныя подсѣлки въ казенныхъ лѣсахъ, въ особенности по сѣверовосточнымъ уѣздамъ губерніи; здѣсь крестьяне и теперь забираются нерѣдко въ глубь лѣсовъ, верстъ за 150 отъ селеній, гдѣ артелями и производятъ подсѣлки, устраиваютъ овины и амбары для сушки и ссыпки хлѣба, а зерно-же перевозятъ въ селенія скрытно, по глухимъ лѣснымъ тропамъ. Въ благопріятные годы рожь на подсѣкахъ давала урожаи чрезвычайные: на хорошо разработанныхъ, удобныхъ мѣстахъ она приходила сама 40 и даже 50; хотя нынѣ такія мѣста уже исчезли, но и теперь не рѣдко рожь на подсѣкахъ родится сама 20—25; безспорно, что при такихъ результатахъ подсѣчнаго хозяйства недороды или плохіе урожаи полевого хозяйства значительно возмѣщаются, подтвержденіемъ чего можетъ служить нижеслѣдующее соображеніе: выше было сказано, что для продовольствія населенія изъ урожая отчетнаго года не собрано ржи до 550.000 четвертей; такой значительный недоборъ, по видимому, долженъ былъ-бы неминуемо побудить населеніе къ предъявленію значительныхъ позаимствованій изъ продовольственнаго капитала, между тѣмъ изъ доставленныхъ Губернскою Земскою Управою свѣдѣній усматривается, что въ отчетномъ году Губернскимъ Земскимъ Собраніемъ для обезпеченія продовольствіемъ населенія открытъ Управѣ кредитъ изъ губернскаго продовольственнаго капитала въ размѣрѣ 50,000 руб., но изъ кредита этого Управою въ дѣйствительности израсходовано всего только 174 руб. 6 коп., каковыя деньги и выданы были крестьянамъ деревни Селищей, Попадѣнской волости, Вологодскаго уѣзда, пострадавшимъ въ 1887 году отъ градобитій, другихъ-же выдачъ изъ этого капитала въ отчетномъ году произведено не было.

На текущей 1889-й годъ въ отчетномъ году предъявлены уѣздными управами требованія о выдачѣ ссудъ изъ продовольственнаго капитала въ нижеслѣдующихъ размѣрахъ: Тотемскою — по причинѣ плохого урожая хлѣба въ нѣкоторыхъ мѣстностяхъ уѣзда — на 1,500 руб.; Устюгскою — въ виду возникшаго сомнѣнія въ доброкачественности уродившагося ячменя и необходимости посему въ сѣменахъ этого рода — на 2,000 рублей; Никольскою — по случаю градобитія въ нѣкоторыхъ волостяхъ — до 1,500 руб.; Устьсольскою, — въ виду не вполне удовлетворительнаго урожая ржи въ нѣкоторыхъ мѣстностяхъ, — на 5,000 руб.; Вологодскою, — по случаю градобитія въ нѣкоторыхъ мѣстностяхъ уѣзда, — на 1,236 руб.; Кадниковскою — по случаю градобитія-же въ нѣкоторыхъ

волостяхъ, въ другихъ — червобоя, а въ иныхъ оставленія полей незасѣянными по причинамъ дождливой погоды, хотя и заявлена необходимость въ ссудѣ, но размѣра ссуды не опредѣлено; такимъ образомъ, всѣ требованія, предъявленныя уѣздными земствами изъ продовольственнаго капитала, простирались въ отчетномъ году до 11,236 руб.

Въ запасныхъ хлѣбныхъ магазинахъ, по показаніямъ земскихъ управъ, въ отчетномъ году находилось на лицо хлѣба по уѣздамъ:

	Озимаго:	Яроваго:
	четвертей:	
Вологодскому	32,477	20,435
Грязовецкому	30,574	15,054
Кадниковскому	26,606	19,581
Вельскому	10,997	27,092
Тотемскому	3,280	7,331
Устюгскому	6,853	10,903
Никольскому	8,983	18,038
Сольвычегодскому	7,057	7,012
Яренскому	2,515	2,916
Устьсысольскому	7,794	7,069
Итого	137,136	135,431

Изъ сего усматривается, что въ отчетномъ году озимаго хлѣба въ запасныхъ магазинахъ было менѣе предшествовавшаго года всего лишь на 2,822 четверти, а яроваго — на оборотъ — болѣе на 3,237 четвертей, т. е. наличность хлѣбныхъ запасовъ отчетнаго года мало разнится отъ предшествовавшаго.

Въ отчетномъ году въ ссудахъ хлѣба было по уѣздамъ:

	Озимаго:	Яроваго:
	четвертей:	
Вологодскому	22,664	17,029
Грязовецкому	836	712
Кадниковскому	39,787	14,971
Вельскому	1,643	215
Тотемскому	—	—
Устюгскому	28,588	20,104
Никольскому	55,389	29,584
Сольвычегодскому	22,015	152,054
Яренскому	11,746	4,214
Устьсысольскому	14,071	4,102
Итого	196,739	106,185

Въ недоимкахъ-же находилось хлѣба по уѣздамъ:

	Озимаго:	Яроваго:
	четвертей:	
Вологодскому	14,066	2,836
Грязовецкому	14,225	8,025
Кадниковскому	—	—
Вельскому	27,412	13,773
Тотемскому	29,338	25,517
Устюгскому	3,250	1,436
Никольскому	—	—
Сольвычегодскому	4,024	1,649
Яренскому	—	—
Устьсысольскому	—	—
Итого	92,315	53,236

Изъ сравненія вышеприведенныхъ цифровыхъ данныхъ отчетнаго года съ таковыми-же предшествовавшаго года получается, что въ отчетномъ году въ ссудахъ и недоимкахъ озимаго хлѣба было болѣе, чѣмъ въ предшествовавшемъ, на 3,688 четв., а овса менѣе на 589 четвер.

Хотя въ общей сложности по хлѣбнымъ ссудамъ и недоимкамъ отчетный годъ не представляетъ почти никакихъ отличій отъ предшествовавшаго, но въ отдѣльности замѣчается увеличеніе въ отчетномъ году ссудъ по озимовому хлѣбу на 38,426 четв., а по яровому на 13,648 четвертей; такое увеличеніе ссудъ, въ особенности по озимовому хлѣбу, есть прямой и непосредственный результатъ неудовлетворительнаго урожая ржи какъ въ отчетномъ году, такъ и въ предшествовавшемъ.

Что же касается до возврата ссудъ и недоимокъ, то въ общемъ по губерніи недоимки по озимовому хлѣбу въ отчетномъ году, по сравненію съ предшествовавшимъ, уменьшились на 33,738, а по яровому на 14,237 четвертей.

Что касается до состоянія земскихъ складовъ, открытых по инициативѣ губернскаго начальства въ Сольвычегодскомъ и Яренскомъ уѣздахъ для обезпеченія нуждъ населенія въ случаѣ недостатка хлѣба отъ мѣстнаго неурожая, то, по продажѣ изъ складовъ въ отчетномъ году потребнаго для нуждъ населенія хлѣба, осталось такового на лицо къ текущему году: въ Горковскомъ складѣ Сольвычегодскаго уѣзда—1,004 п. 22 ф., въ земскихъ складахъ Яренскаго уѣзда—16,193 п. 27 ф.

Состояніе общественныхъ продовольственныхъ капиталовъ въ

отчетномъ году было слѣдующее: въ распоряженіи Вологодскаго Губернскаго Земства состояло губернскаго продовольственнаго капитала наличными деньгами 111,993 рубля 64¹/₂ коп., серіями 24,000 руб., въ ссудахъ за крестьянами 130,483 руб. 57¹/₄ коп., всего 266,477 руб. 21³/₄ коп., менѣе предшествовавшаго года на 68,927 руб. 67 коп., сверхъ того капитала того же назначенія, принадлежащаго разнымъ обществамъ и сословіямъ по городамъ и уѣздамъ: по г. Вологдѣ и Вологодскому уѣзду 2,198 руб. 61¹/₂ коп., по г. Кадникову и Кадниковскому уѣзду 12,110 руб. 80 коп., по г. Вельску и Верховажскому посаду 10,971 руб. 72¹/₂ коп., по г. Тотмѣ и Тотемскому уѣзду 56,598 руб. 2 коп., по г.г. Устюгу, Лальску и Устюгскому уѣзду 66,641 руб. 84¹/₂ коп., по г. Никольску и Никольскому уѣзду 25,119 руб. 10 коп., по г.г. Сольвычегодску, Красноборску и Сольвычегодскому уѣзду 30,693 руб. 22 коп. и по г. Устьсысольску и Устьсысольскому уѣзду 37,581 руб. 57 коп.

в) Промыслы городского и сельскаго населенія губерніи.

При незначительной численности городского населенія по уѣзднымъ городамъ губерніи, при общей ограниченности потребностей этого населенія, городская промысловая дѣятельность въ губерніи мало развита и ограничивается лишь тѣми необходимыми ремеслами и мастерствами, которыя имѣютъ приложеніе въ несложномъ городскомъ бытѣ; такъ, по заявленію Яренской Городской Управы, въ г. Яренскѣ даже никакихъ промысловъ не существуетъ, а промышленныхъ заведеній и вовсе нѣтъ; по заявленію управъ—Грязовецкой, Кадниковской, Вельской, Никольской, Лальской, Устьсысольской и Верховажской посадской, мѣщане этихъ городовъ снискиваютъ себѣ пропитаніе и по настоящее время исключительно земледѣліемъ; по показаніямъ управъ: Тотемской, Сольвычегодской и Красноборской, не малая часть мѣстнаго городского населенія занимается поденными работами, кое-какими ремеслами, или ищетъ примѣненія своего труда даже въ отхожихъ промыслахъ.

Совершенно иной характеръ въ этомъ отношеніи представляютъ болѣе населенные города—Вологда и Устюгъ; въ первомъ изъ нихъ практикуются въ довольно широкихъ размѣрахъ ниже слѣдующія ремесла и производства: столярное, малярное, кузнечное, портняжное, скорняжное, булочное, пряничное, мясное, печекладное, извозное, экипажное и огородничество; въ средѣ женскаго населенія сильно распространено плетеніе кружевъ, каковымъ

промысломъ занимаются не только взрослые женщины, но и малолѣтніа дѣти.

Въ г. Устюгѣ, кромѣ перечисленныхъ по Вологдѣ производствъ, существуютъ еще промыслы чисто-мѣстнаго типа, какковы: иконостасно-рѣзной, иконописный, гончарный, шкатулочный, щетинный, кирпичный, кожевенный, свѣчно-сальный, мыловаренный, пряничный и крендельный; послѣдніе два промысла за послѣднее время на столько увеличились въ производствѣ, что сбытъ издѣлій производится не только въ городѣ и уѣздѣ онаго, но и въ сосѣднихъ уѣздахъ—Сольвычегодскомъ, Яренскомъ и Никольскомъ.

Что касается до промысловой дѣятельности сельскаго населенія губерніи, то дѣятельность эта въ отдѣльности по уѣздамъ представляется въ слѣдующемъ видѣ:

1. Въ *Вологодскомъ* уѣздѣ, въ силу по преимуществу земледѣльческаго характера этого уѣзда, равно какъ и за отсутствіемъ здѣсь крупной заводско-фабричной производительности, промысловая дѣятельность имѣетъ главнымъ образомъ мѣстный характеръ и заключается лишь въ подѣлочныхъ мастерствахъ, необходимыхъ для удовлетворенія нуждъ крестьянскаго быта; изъ промысловъ кустарнаго типа выдающимся является, какъ и всегда, кружевное производство; плетеніемъ кружевъ, по заявленію мѣстной Земской Управы, заняты не только взрослые женщины, но дѣти, и даже мужчины; наибольшій заработокъ для хорошей кружевницы доходитъ до 30 руб. въ зиму; за симъ, такъ какъ въ уѣздѣ, во многихъ сельскихъ хозяйствахъ, по преимуществу помѣщичьихъ, развито производство сливочнаго и голштинскаго масла, то на сливочно-масляные заводы привлекается немалое число крестьянскаго населенія въ качествѣ поставщиковъ молока, какъ матеріала для производства, а частію— и въ качествѣ работниковъ.

По отношенію къ отхожимъ промысламъ слѣдуетъ сказать, что немалое число крестьянскаго населенія, свободнаго отъ полеваго хозяйства, ищетъ примѣненія труда въ другихъ губерніяхъ; такъ, изъ 10 волостей уѣзда—Березниковской, Вепревской, Новленской, Несвойской, Нефедовской, Фетиньинской, Кубенской, Борисовской, Высоковской и Сычевской крестьяне, въ количествѣ до 3,300 человекъ, уходятъ въ разныя губерніи для заработка въ качествѣ землекоповъ; до 100 мостовщиковъ изъ Фетиньинской волости расходятся для мощенія улицъ; до 1,000 плотниковъ изъ Архангельской и Боровецкой волостей и около 350 каменщиковъ изъ Семеновской волости—отправляются для

работъ въ сосѣдніе уѣзды губерніи; заработокъ землекопа простирается отъ 40 до 75 руб., мостовщика—отъ 60 до 90 руб., каменщика и плотника отъ 50 до 100 руб.

По заявленію Вологодской Уѣздной Земской Управы, находящіяся въ г. Вологдѣ арестантскія роты за послѣдніе годы начали вліять на уменьшеніе заработка у крестьянскаго населенія уѣзда по очисткѣ улицъ, площадей и водосточныхъ трубъ города, по выгрузкѣ бревенъ и теса на лѣсныхъ дворахъ, а также дровъ на берега, по нагрузкѣ хлѣба на суда, по мощенію камнемъ улицъ и дѣланію мостовыхъ; вслѣдствіе этого крестьяне, ранѣе пропитывавшіеся заработками дома, должны въ настоящее время прискивать таковыя на сторонѣ.

2. *Грязовецкій* уѣздъ принадлежитъ такъ же, какъ и Вологодскій, къ числу по преимуществу земледѣльческихъ, съ тою лишь разницею, что въ немъ мѣстная промысловая производительность еще слабѣе; здѣсь нѣтъ ниодного выдающагося кустарнаго промысла; по свѣдѣніямъ Земской Управы, всѣ мѣстные промыслы принадлежатъ къ обычнымъ подѣлочнымъ издѣліямъ, необходимымъ въ крестьянскомъ хозяйствѣ, при чемъ наиболѣе обширными являются: кузнечное, коимъ занято до 230 лицъ, и гончарное—до 60 лицъ. За то въ этомъ уѣздѣ, при отсутствіи крупной промысловой дѣятельности на мѣстѣ, довольно значительная часть населенія снискиваетъ себѣ пропитаніе отхожими промыслами, имѣющими здѣсь особый характеръ; этотъ уѣздъ, можно сказать, служитъ главнымъ поставщикомъ половыхъ и приказчиковъ для г.г. Вологды, Петербурга, Москвы, Ярославля, Риги и другихъ; такъ, изъ Семенцевской, Степуринской, Ростиловской, Гаврильцевской и Ведерковской волостей до 2,870 крестьянъ направляются въ Петербургъ, Москву, Ригу, Ярославль и въ Вологду—гдѣ часть прививается къ торговлѣ, въ качествѣ приказчиковъ, часть расходится по трактирамъ, въ качествѣ половыхъ, и часть поступаетъ въ услуженіе къ частнымъ лицамъ; изъ Авнегской волости до 289 человекъ уходятъ въ Петербургъ и Ярославль, гдѣ поступаютъ въ чернорабочіе; изъ Раменской—до 100 и Огарковской до 278 человекъ отправляются въ Петербургъ, Кострому, Ярославль и Рыбинскъ, поступающія на фабрики и заводы или нанимаясь въ услуженіе; изъ Панфиловской 379 чел.—въ сосѣдніе уѣзды въ работники; изъ Ново-Никольской 226 чел.—въ Ярославскую губернію въ пастухи скота и работники. Заработки отходчика различны: поступающіе въ мальчики въ торговля заведенія никакой платы въ теченіи 4 или 6 лѣтъ не получаютъ, поступающіе въ услуженіе зарабатываютъ отъ 60 руб. и болѣе въ годъ, въ приказчики до

600 руб. и болѣе, въ пастухи и работники отъ 10 до 60 руб. въ лѣто.

3. Въ *Кадниковскомъ* уѣздѣ, помимо промысловъ мѣстно-подѣлочнаго характера, выдаются нижеслѣдующія кустарныя производства:

а) Роговой промыселъ, коимъ заняты сотни рукъ крестьянъ Устьянской и частію Корневской волостей; промыселъ этотъ возникъ не на мѣстѣ, а занесенъ извнѣ и развивался постепенно. Какъ во многихъ другихъ кустарныхъ производствахъ, и здѣсь двигателями дѣла являются нѣсколько богатыхъ лицъ изъ крестьянъ: они закупаютъ матеріалъ и раздаютъ его на руки мастерамъ, которые берутся за извѣстную плату выдѣлывать изъ этого матеріала опредѣленное количество издѣлій, сбываемыхъ въ Петербургъ, Москвѣ, Нижнемъ Новгородѣ, Кіевѣ и другихъ городахъ. Предметы, выдѣлываемые изъ рога весьма разнообразны: больше всего производится гребней, гребенокъ и папиросницъ, затѣмъ слѣдуютъ ножи для бумаги, аптекарскіе совки и шпатели, головныя шпильки, ложки, блюдечки, табакерки, кольца для салфетокъ и др.

Матеріаломъ для выдѣлки этихъ издѣлій служитъ, главнымъ образомъ, воловій рогъ, рѣже буйволовою, еще рѣже—черепаша. Цѣны на роговыя издѣлія вообще не высоки и понижаются вмѣстѣ съ распространеніемъ производства и развитіемъ конкуренціи; нѣкоторыя колебанія ихъ зависятъ отъ колебанія цѣнъ на матеріалъ, который мастера получаютъ изъ Петербурга.

б) Послѣ роговыхъ издѣлій, по количеству занятыхъ рукъ и цѣнности производства, долженъ быть поставленъ валяльнѣй промыселъ, который распространенъ во многихъ волостяхъ уѣзда, но болѣе всего въ Грибцовской, гдѣ онъ сталъ развиваться съ 40-хъ годовъ, когда мѣстомъ сбыта катаниковъ былъ Архангельскъ. И въ этомъ промыслѣ заправляютъ дѣломъ опять таки нѣсколько человекъ хозяевъ, на которыхъ и работаютъ производители; за пудъ переработанной шерсти мастера получаютъ отъ 4 до 5 рублей; работа начинается съ Октября и продолжается до Мая, т. е. до начала полевыхъ работъ; шерсть покупается хозяевами частію въ своемъ уѣздѣ, частію на сторонѣ; изъ пуда шерсти выкатывается обыкновенно паръ 10 или 12 мужскихъ и паръ 14 или 17 женскихъ катаниковъ; цѣна катаниковъ за 10 паръ мужскихъ 15—18 р., а женскихъ 9—11 руб. Съ 1876 года, съ началомъ доставки въ Архангельскъ катаниковъ изъ другихъ губерній, производство Кадниковскихъ мастеровъ стало замѣтно уменьшаться, а у нѣкоторыхъ даже совсѣмъ прекратилось.

в) Гончарный промысел развитъ въ Закушской волости, гдѣ онъ постепенно распространяется и совершенствуется; глина для издѣлій употребляется мѣстная; кромѣ всевозможной посуды для домашняго употребленія приготовляются цвѣточные горшки и вазы, а также водоочистительныя машинки и глиняныя трубы для заводскихъ и обыкновенныхъ печей; закушская посуда расходуется и за предѣлы губерніи—въ Кострому, Ярославль и Нижній-Новгородъ.

г) Дегтекурение и смолокурение были нѣкогда весьма распространеными промыслами, теперь же ими заняты лишь нѣкоторыя селенія 7 волостей уѣзда; глиняныя кубы для гонки пароваго дегтя выдѣлываются въ Маныловской волости, ихъ употребляютъ не только дегтекуры Кадниковскаго уѣзда, но и другихъ губерній, такъ какъ кубы эти—отличнаго качества; кадниковскіе—деготь и смола—считались въ свое время лучшими, и дѣло это вообще было выгодно для производителей, такъ какъ устройство завода не требуетъ большихъ затратъ.

д) Изъ древо-обрабатывающей промышленности, помимо издѣлій для обычнаго крестьянскаго хозяйства, заслуживаютъ упоминанія выдѣлываемыя въ Новостаросельской и Замошской волостяхъ лодки, коими въ первой особенно славится деревня Бакрылово; бакрыловскіе „стружки“, „набойницы“ и „карбасы“ расходятся не только по Вологодской губерніи, но отправляются и въ Петербургъ.

е) Кружевное производство распространено здѣсь въ 4 волостяхъ, занимаются имъ преимущественно дѣвочки.

Кромѣ перечисленныхъ кустарныхъ промысловъ, въ прибрежныхъ мѣстностяхъ Кубенскаго озера практикуется въ довольно широкихъ размѣрахъ рыболовство.

Изъ отхожихъ промысловъ можно упомянуть о нижеслѣдующемъ: часть крестьянскаго населенія изъ волостей: Васьяновской, Рождественно-Фроловской, Петраевской, Шапшенской, Шевницкой, Верхнераменской, Михайловской, Грибцовской и частию Кокошиловской уходитъ для различныхъ заработковъ въ Вологду, Рыбинскъ, Петербургъ и Олонецкую губернію, населеніе же сѣверныхъ волостей уѣзда занимается сплавомъ лѣса по р.р. Кубенѣ и Ембѣ.

4. Въ *Вельскомъ* уѣздѣ преобладающимъ промысломъ является выдѣлка лѣсо-техническихъ продуктовъ: смолы, дегтя, скипидара и сажы; промысломъ этимъ занято до 1,489 человекъ съ заработкомъ въ 20,035 руб.; изъ остальныхъ промысловъ, продукты коихъ имѣютъ лишь мѣстное распространеніе, преобла-

даютъ—кузнечный, валяльный и столярный. Кромѣ того въ Вельскомъ уѣздѣ насчитывается до 500 звѣролововъ и птицелововъ, которыми получено отъ промысловъ до 7,000 рублей.

Что касается до отхожихъ промысловъ, то довольно значительная часть населенія отправляется на полевые работы и для пастбы скота въ Ярославскую и другія губерніи, до 500 чело-вѣкъ въ С.-Петербургъ на разные промыслы и по торговымъ дѣламъ, до 600 чело-вѣкъ сплавляютъ ежегодно лѣсъ и плоты съ хлѣбомъ, льномъ, пекомъ и смолою въ г. Архангельскъ и до 150 чело-вѣкъ занимаются по зимамъ извозничествомъ; число всѣхъ отходчиковъ по уѣзду простирается до 4,650 чел.

5. Въ *Тотемскомъ* уѣздѣ главными мѣстными промыслами, имѣющими не малое экономическое значеніе, служатъ—дегтекуреніе, заготовка и вывозка лѣса и дровъ, и постройка судовъ (каюковъ); заработокъ отъ этихъ промысловъ простирается до 50,000 руб., а именно: отъ дегтекуренія до 20,000 руб., отъ заготовки и вывозки лѣса и дровъ—до 20,000 руб. и отъ постройки судовъ до 10,000 руб.; въ менѣе широкихъ размѣрахъ въ этомъ уѣздѣ практикуются звѣроловство, птицеловство и рыболовство; остальные промыслы принадлежатъ къ производствамъ домашняго крестьянскаго хозяйства, изъ нихъ выдающіеся—плотничество и чеботарство.

Сверхъ означенныхъ промысловъ въ уѣздѣ существуютъ еще нижеслѣдующіе отхожіе промыслы: 1) сплавъ лѣса по рѣкамъ Куножу и Унжѣ до Волги, чѣмъ занято до 100 крестьянъ Юркинской и Фетиньинской волостей; 2) сплавъ судовъ въ Вологду, Рыбинскъ и Архангельскъ, коимъ занято до 500 крестьянъ Шуйской, Кожуховской, Никольской и Устьпеченгской волостей; 3) извозничество т.е. перевозъ товаровъ до Вологды, Ростова и Устюга—этимъ промысломъ занято до 300 крестьянъ изъ волостей, лежащихъ по почтовому тракту: Бережнослободской, Харинской, Пятовской, Калининской, Погорѣловской, Чучковской, Биряковской и Трофимовской; 4) въ лѣтнее время изъ двухъ Кокшенгскихъ волостей—Спасской и Шевденицкой, въ особенности изъ первой, крестьяне обоюга пола, въ нѣсколько сотъ чело-вѣкъ, уходятъ въ Ярославскую губернію для работъ по сельскому хозяйству, гдѣ и зарабатываютъ въ лѣто мужчины отъ 30 до 65 руб., а женщины отъ 20 до 30 рублей.

6. Изъ сельскихъ промысловъ *Устюгскаго* уѣзда, имѣющихъ экономическое значеніе для мѣстнаго населенія, являются: лѣсной промыселъ и разнаго рода кустарныя производства.

Лѣсной промыселъ заключается главнымъ образомъ въ заготовкѣ такъ называемаго „сортового“ лѣса для заграничнаго отпуса и въ поставкѣ дровъ для г. Устюга, фабрикъ и пароходовъ; вырубка сплавляемаго къ Архангельскому порту лѣса производится обыкновенно въ зимнее время цѣлыми артелями рабочихъ, нанятыхъ отъ торговыхъ фирмъ; съ усиленіемъ за послѣднее время пароходства, потребность въ лѣсномъ матеріалѣ для топлива хотя и увеличилась, но вслѣдствіе обилія этого матеріала вблизи сплавныхъ рѣкъ, особеннаго возвышенія цѣнъ по заготовкѣ не произошло. Лѣсной промыселъ, включая сюда и распиловку лѣса для мѣстныхъ построекъ, далъ за отчетный годъ заработка населенію до 18,000 рублей.

Разнаго рода кустарныя производства, развитыя въ этомъ уѣздѣ въ значительной степени, преобладаютъ въ близъ-городнихъ волостяхъ: Нестеферовской, Шемогодской, Трегубовской, Устье-Алексѣевской и Цѣляковской; къ числу таковыхъ производствъ принадлежатъ: выдѣлка домашней простой и лакированной мебели, бондарное производство, щепные и лубковые издѣлія, экипажный промыселъ, издѣлія изъ береста, гончарное производство, издѣлія изъ свиного пуха, валяльное производство, скорняжное, дегтекурение и жженіе угля, крашеніе и набивка холста, портняжный, кузнечный, чеботарный промыслы и плотничество; сбытъ перечисленныхъ издѣлій производится преимущественно на Устюгскомъ-же рынкѣ. Заработокъ кустарей за отчетный годъ приблизительно опредѣляется такъ: отъ столярныхъ издѣлій выручено до 1,400 руб., отъ бондарнаго производства до 1,500 руб., отъ выдѣлки деревянной посуды до 800 руб., отъ лубковыхъ и берестянныхъ издѣлій до 1,000 руб., отъ гончарнаго производства до 550 руб., отъ издѣлій изъ пуха до 250 руб., изъ шерсти до 1,500 руб., отъ экипажнаго до 1,700 руб., отъ скорняжнаго 1,000 руб., отъ смолокурения, дегтекурения и жженія угля—до 1,400 руб., отъ крашенія и набивки холста до 600 р., отъ мастерства портняжнаго—3,200 р., кузнечнаго—3,600 р., чеботарнаго—1,900 руб. и плотничества отъ 5 до 6 тысячъ рублей; сверхъ сего звѣриныя и птичыя промыслы дали охотникамъ заработка до 3 тысячъ, да отъ работъ на двѣ мѣстныя фабрики—ткацко-полотняную и бумажную выручено населеніемъ ближнихъ къ фабрикамъ волостей—Нестеферовской, Приводинской и Цѣляковской—до 7,500 рублей.

За обиліемъ и развитіемъ мѣстной промысловой дѣятельности, отхожіе промыслы въ этомъ уѣздѣ не особенно разнообразны: изъ доставленныхъ волостными правленіями свѣдѣній усматривается, что въ отчетномъ году отсутствовало на заработкахъ всего до 2,556 человекъ.

Изъ таковыхъ промысловъ имѣютъ нѣкоторое значеніе: извозный промыселъ, сплавъ судовъ, а также заработки на фабрикахъ и заводахъ преимущественно въ Ярославской губерніи. Извозный промыселъ заключается въ доставкѣ въ зимнее время товаровъ отъ Устюжскихъ конторъ въ обѣ столицы Имперіи и другіе торговые пункты; этимъ промысломъ занимаются нѣкоторые домохозяева изъ Трегубовской, Устье-Алексѣевской, Страдной, Приводинской, Забѣлинской и Цѣляковской волостей; сплавъ судовъ изъ Вологды, Тотмы, Устюга и пристаней по р.р. Лузѣ и Югу къ Архангельску до введенія парходства былъ весьма распространенъ, но, съ усиленіемъ парходства, перешелъ въ руки парходскихъ конторъ, и по ничтожности заработковъ теперь потерялъ значеніе; для сплава судовъ ходятъ крестьяне всѣхъ перечисленныхъ выше волостей, за исключеніемъ Целяковской; сумма заработка судорабочаго простирается отъ 10 до 12 рублей, лоцмана за сплавъ получаютъ отъ 40 до 60 рублей; на иногороднія фабрики уходятъ рабочіе изъ Приводинской, Цѣляковской, Нестеферовской, Вотложемской и Палемской волостей.

7. Въ *Никольскомъ* уѣздѣ, по свѣдѣніямъ мѣстной земской управы, крестьяне всецѣло преданы обработкѣ земли и отхожимъ промысламъ; часть населенія занимается звѣроловнымъ и птицеловнымъ промыслами, кустарное-же производство неразвито и заключается лишь въ подѣлочныхъ крестьянскихъ издѣліяхъ, необходимыхъ для домашняго быта.

Въ числѣ отхожихъ промысловъ здѣсь практикуются нижеслѣдующіе: передвиженіе въ зимнее время тяжестей, сплавъ хлѣбныхъ грузовъ къ Архангельскому порту, сплавъ лѣса по Унжѣ къ поволжскимъ городамъ и наконецъ заработки на фабрикахъ въ Петербургѣ и другихъ городахъ; первые два промысла производятся въ незначительныхъ размѣрахъ, а послѣдніе-же являются весьма важнымъ экономическимъ подспорьемъ, въ особенности сплавъ лѣса по Унжѣ, для крестьянъ Кемской и Березниковской волостей.

По исчисленію мѣстной земской Управы, населеніе получаетъ заработки отъ мѣстныхъ и отхожихъ промысловъ до 75,460 рублей.

8. Въ средѣ населенія *Сольвыгодскаго* уѣзда важное экономическое значеніе имѣютъ нижеслѣдующіе промыслы: звѣроловство, птицеловство и рыболовство, засимъ дегтекурение и смолокурение.

Первыми промыслами занято до 1,820 охотниковъ—крестьянъ и рыболововъ изъ волостей Метлинской, Ильинско-Подом-

ской, Никольской, Березонаволоцкой, Алексѣевской, Федьковской, Вершинской, Верхотоемской, Горковской и Гавриловской; промыслы эти въ общей сложности дали заработка до 26,000 руб.

Дегтекурение и смолокурение производятся въ Афанасьевской, Верхотоемской и частію Гавриловской волостяхъ, но наиболѣе распространенный характеръ смолокурение имѣетъ въ одной лишь Афанасьевской волости, изъ которой смола идетъ на продажу въ Архангельскъ и Рыбинскъ; производства эти за послѣднее время уменьшаются, вслѣдствіе во 1-хъ, дороговизны пошлинъ на лѣсной матеріалъ изъ дачъ удѣльнаго вѣдомства, а во 2-хъ, отъ непостоянства цѣнъ на смолу, которыя съ каждымъ годомъ мѣняются и колеблются отъ 1 руб. до 1 руб. 50 коп. за бочку; отъ этого промысла получается заработка до 1,350 руб.

Изъ отхожихъ промысловъ населеніемъ Сольвычегодскаго уѣзда практикуются нижеслѣдующіе: сплавъ барокъ и судовъ, заготовка и сплавъ лѣса для заграничнаго отпуска, отлучка на заработки для занятій плотничными, каменными и печными работами, а также для найма въ услуженіе, и наконецъ заработки по передвиженію тяжестей.

Сплавомъ барокъ и судовъ занимаются до 1,179 человекъ, изъ волостей—Метлинской, Березонаволоцкой, Алексѣевской, Великосельской, Черевковской, Федьковской, Тимошинской, Афанасьевской; зарабатывается отъ этого промысла до 9,600 руб., при чемъ отходчики, изъ волостей—Алексѣевской, Великосельской, Черевковской, Федьковской и Афанасьевской выручаютъ отъ сплава по 10 руб. каждый, отходчики изъ Березонаволоцкой волости по 9 руб., Метлинской—по 6 руб. и Тимошинской—по 5 руб.; кромѣ того 150 крестьянъ Метлинской волости нанимаются во время навигаціи на пароходы въ кочегары, матросы и проч., заработокъ въ отдѣльности для каждаго простирается до 12 руб., а всѣхъ—до 1,800 рублей.

Заготовкою и сплавомъ лѣса для заграничнаго отпуска занято до 500 крестьянъ изъ волостей—Метлинской, Рябовской, Федьковской, Тимошинской, Афанасьевской, Горковской и Гавриловской—коиими и выручено до 9,865 рублей.

Плотничныя работы и распиловка лѣса даютъ заработка до 7,120 рублей; на эти работы уходитъ до 560 крестьянъ изъ волостей—Метлинской, Алексѣевской, Федьковской, Тимошинской, Вершинской, Верхотоемской и Афанасьевской.

Для занятій каменными и печными работами уходятъ до 100 крестьянъ Метлинской волости, заработокъ каждаго отсутствующаго простирается до 20 рублей.

Для найма въ услуженіе уходятъ до 319 крестьянъ изъ волостей — Метлинской, Ильинско-Подомской, Никольской, Рябовской и Федьковской; заработокъ отходчиковъ Метлинской волости простирается до 7 руб., Ильинско-Подомской и Никольской до 8, Рябовской—10 и Федьковской—20 руб., а всѣхъ 2,830 рублей.

Передвиженіемъ грузовъ и кладей въ разные города занимаются крестьяне Федьковской волости, въ числѣ 31 человекъ, заработокъ коихъ простирается до 465 рублей.

9. Главными промыслами населенія *Яренскаго* уѣзда служатъ—звѣроловство, птицеловство и частію рыболовство, которыми въ значительной степени обезпечивается какъ продовольствіе жителей, такъ и уплата денежныхъ повинностей; на отхожіе промыслы уходятъ крестьяне Ленской, Сереговской и Глотовской волостей: отходчики обыкновенно направляются въ Петербургъ, Вятскую и Пермскую губерніи, а также и въ Сибирь, гдѣ поступаютъ въ услуженіе или нанимаются на работы у частныхъ лицъ и обществъ.

10. Въ *Устьсысольскомъ* уѣздѣ главными мѣстными промыслами служатъ: звѣроловство, птицеловство, рыболовство, извозъ, выработка точильныхъ брусевъ, работы на Кажимскихъ заводахъ и вырубка лѣса для заграничнаго отпуска; въ отчетномъ году населеніемъ добыто отъ птицеловства 35,344 руб., звѣроловства 45,314 руб., рыболовства 2,369 руб., отъ выработки точильныхъ брусевъ 7,132 руб., отъ вырубки лѣса для заграничнаго отпуска 22,689 руб., извоза 9,421 руб., заработки на Кажимскихъ заводахъ дали 7,530 руб., а всего отъ этихъ промысловъ выручено 129,799 рублей.

Кромѣ того изъ уѣзда часть крестьянъ уходятъ на Пермскіе заводы, другіе—въ разныя губерніи для занятій портняжнымъ и войлочнымъ мастерствами, и наконецъ—третьи—занимаются сплавомъ лѣса и барокъ къ Архангельскому порту; промыслы эти дали въ отчетномъ году заработка 63,475 рублей.

Дѣятельность Комитета по развитію кустарныхъ промысловъ губерніи и открытой при немъ Торгово-Промышленной выставки сихъ издѣлій вступила въ отчетномъ году во 2-й годъ своего существованія; разумѣется, въ теченіи двухъ лѣтъ Комитетъ не могъ много сдѣлать на пути одной изъ главныхъ своихъ задачъ, а именно—высвобожденія кустарей изъ подъ гнета „кулачества“ или „скупщичества“: скупщичество, какъ извѣстно, создавалось и развивалось годами, создалось массою сложныхъ экономическихъ

и бытовыхъ условій и разрослось уже въ столь прочную и громадную силу, для успѣха борьбы съ которой, или для созданія надлежащаго противовѣса, необходимы въ равной степени и время, и совокупность столь-же солидныхъ условій; тѣмъ не менѣе не смотря на краткость времени, Комитетомъ и въ этомъ направленіи положенъ прочный починъ, развитіе котораго—дѣло будущаго. Но если въ силу естественныхъ причинъ скромны еще начинанія Комитета на этомъ пути, то несравненно болѣе имъ сдѣлано по выполненію другихъ цѣлей, каковы: улучшеніе техники издѣлій по главнѣйшимъ промысламъ губерніи, упроченіе и развитіе этихъ промысловъ на мѣстахъ производства и распространеніе ихъ путемъ продажи. Чтобы нагляднѣе очертить дѣятельность Комитета за отчетный годъ, не излишне, хотя вкратцѣ, указать на то, что имъ сдѣлано въ отдѣльности по выдающимся промысламъ:

1. По кружевному промыслу: существенныя цѣли Комитета и въ отчетномъ году были проводимы столь же энергично и послѣдовательно, какъ и въ предшествовавшемъ: такъ, для улучшенія качества кружевныхъ издѣлій, съ цѣлію усовершенствованія кружевнаго рисунка, кустаркамъ, обращавшимся въ отдѣлъ Комитета, выдавались сколки кружевъ, фотографическіе съ нихъ снимки, а часто и небольшіе образчики кружевъ; при заказѣ кружевницамъ работъ по новымъ образцамъ, объяснялись способы ихъ лучшаго плетенія наглядно или на словахъ; результатъ такой дѣятельности—фактическое улучшеніе производства кружевъ, продаваемыхъ на выставкѣ, признается въ настоящее время и профессиональными скупщиками, нерѣдко обращающимися за кружевнымъ товаромъ въ складъ выставки; по урегулированію цѣнъ на кружево плата опредѣлялась изъ расчета отъ 1¹/₂ до 2¹/₂ коп., въ рабочей часъ; относительно-же привлеченія кустарокъ въ непосредственныя сношенія съ отдѣломъ Комитета слѣдуетъ сказать, что число ихъ въ отчетномъ году, по сравненію съ предшествовавшимъ, почти удвоилось, достигнувъ до 250 лицъ, причемъ дѣйствительная цифра кружевницъ, входившихъ въ сношеніе съ отдѣломъ, должна быть выше этого числа, такъ какъ многія кустарки приносили на продажу въ отдѣлъ не только свои кружева, но и кружева, выплетенныя ихъ сосѣдками, другія-же, получивъ заказы отъ отдѣла, выполняли таковыя не единолично, а съ помощію своихъ домашнихъ или своихъ деревенскихъ подругъ.

2. По роговому промыслу: благотворное вліяніе Кадниковской мастерской для выдѣлки роговыхъ плашекъ на поднятіе экономическаго уровня кустарей-роговщиковъ въ отчетномъ году выразилось въ томъ, что мѣстные скупщики—хозяева, съ цѣлію

удержанія у себя лучшихъ мастеровъ, вынуждены были поднять заработную плату, кустари-же въ свою очередь, поставленные въ возможность найти матеріалъ и заработокъ отъ земской мастерской, получили болѣе правильныя условія для своего труда. Число мастеровъ, обращающихся за плашками въ мастерскую, не уменьшилось и въ отчетномъ году, причемъ на каждого изъ нихъ въ среднемъ выводѣ приходилось заработка до 11¹/₂ р. въ мѣсяць. Озабочиваясь усовершенствованіемъ качества и техники выдѣлываемыхъ изъ рога издѣлій, Комитетъ въ отчетномъ году заказалъ и приобрѣлъ болѣе усовершенствованный прессъ для отжиманія роговыхъ плашекъ: плашки, выдѣлываемыя этимъ прессомъ, обладающимъ большимъ давленіемъ, чѣмъ обычные прессы, по своему достоинству, несомнѣнно превосходятъ тотъ сырой матеріалъ, который ранѣе выдавался кустарямъ отъ хозяевъ; по отношенію къ развитію вкуса и разнообразія типа выдѣлываемыхъ роговыхъ издѣлій, Комитетъ обращался съ просьбою къ Г. Завѣдывающему отдѣломъ кустарныхъ промысловъ Департамента Земледѣлія и Сельской промышленности Министерства Государственныхъ Имуществъ о доставленіи въ Комитетъ моделей для выдѣлки по нимъ издѣлій; кромѣ этого въ отчетномъ году Комитетомъ была намѣчена, а въ текущемъ уже осуществлена, и выдѣлка черепаховыхъ издѣлій изъ плашекъ той-же мастерской; благодаря этому почину, со временемъ и черепаховое производство должно вступить на тотъ-же путь правильной организаціи, которому подчиненъ роговой промыселъ.

3. По берестяному промыслу домшинскаго типа: промыселъ этотъ, сосредоточенный ранѣе въ лицѣ одного или двухъ производителей и обреченный на полнѣйшій застой, мѣрами Комитета приуроченъ въ средѣ арестантовъ Вологодскаго тюремнаго замка, гдѣ онъ поставленъ на столько удовлетворительно, что, съ введеніемъ въ выдѣлываемыя берестяные чемоданы металлическихъ рамокъ, мѣдныхъ приборовъ и путевыхъ приспособленій, разнообразія формъ и внѣшняго вида издѣлій, явился столь громадный спросъ на издѣлія, что мѣстная тюрьма личными средствами не была въ состояніи удовлетворять поступившихъ заказовъ, что побудило Комитетъ озаботиться открытіемъ постоянныхъ мастерскихъ этихъ издѣлій по нѣкоторымъ изъ уѣздныхъ тюремъ губерніи.

4. По корешковому промыслу: промыселъ этотъ хотя въ отчетномъ году не выразился значительными цифровыми данными, по причинѣ—съ одной стороны—недавняго своего существованія, а съ другой—по отдаленности мастерскихъ, въ коихъ эти издѣлія производятся, но тѣмъ не менѣе быстрая распродажа при-

сланнаго весной транспорта и постоянный спросъ на издѣлія вызвали необходимость поддержки его, для чего были сдѣланы неоднократныя обращенія къ мѣстнымъ дѣтелямъ, посланы чиновникамъ по крестьянскимъ дѣламъ рисунки и образцы издѣлій, и нѣтъ сомнѣнія, что въ недалекомъ будущемъ Комитету удастся поставить и этотъ промыселъ въ желаемыя условія, тѣмъ болѣе, что по свойству матеріала, ничего не стоящаго и находящагося въ изобиліи, развитіе такого промысла является желательнымъ въ интересахъ населенія.

Въ видахъ ознакомленія публики съ кустарными издѣліями Вологодской губерніи, а также и съ цѣлю расширенія торговыхъ оборотовъ Выставки, въ отчетномъ году Комитетомъ принята была первая попытка продажи кустарныхъ издѣлій на Нижегородской ярмаркѣ. Попытка эта встрѣтила горячее сочувствіе со стороны г. Нижегородскаго губернатора Н. М. Баранова; благодаря его содѣйствію, для распродажи мѣстныхъ кустарныхъ издѣлій отведено было одно изъ лучшихъ помѣщеній въ торговомъ пассажѣ; оригинальность привезеннаго товара, неимѣннаго въ этомъ отношеніи конкурентовъ, привлекала общее вниманіе публики; наибольшій спросъ обращенъ былъ на издѣлія, никогда ранѣе не появлявшіяся на Нижегородской ярмаркѣ, а именно—на берестяные чемоданы и на рѣзные и вкладные бурачки съ фольгой, а затѣмъ на роговыя издѣлія и кружева; всего на ярмаркѣ продано было товара на 2,321 руб. 25 коп.; впрочемъ важнѣе этихъ цифръ, какъ скромныхъ результатовъ только еще первой попытки распродажи кустарныхъ издѣлій на Нижегородской ярмаркѣ, являются тѣ практическія послѣдствія для цѣлей Комитета, кои даны ярмарочной распродажей: помимо нагляднаго знакомства публики съ мѣстнымъ кустарнымъ трудомъ, послѣ ярмарки увеличился спросъ на многія изъ кустарныхъ издѣлій; такъ получены были заказы и требованія на Домшинскія и Устюжскія берестяныя издѣлія изъ Москвы и много частныхъ заказовъ на эти-же издѣлія изъ Петербурга, засимъ не мало заказовъ сдѣлано было на роговыя и кружевыя издѣлія изъ Саратова, Костромы, Тифлиса и другихъ городовъ; кромѣ этого ярмаркою-же вызваны и тѣ важныя практическія указанія на улучшеніе издѣлій, которыя столь существенны для успѣха сбыта.

Въ отчетномъ году, согласно постановленію Комитета, на открытой въ г. Вологдѣ сельско-хозяйственной выставкѣ организованъ былъ особый отдѣлъ мѣстныхъ кустарныхъ промысловъ; отдѣлъ этотъ привлекалъ не малое вниманіе публики и, по окончаніи выставки, на основаніи оцѣнки комисіи экспертовъ, выдающіеся экспоненты и учрежденія отдѣла получили соотвѣтствующія награды, причемъ большихъ серебрянныхъ медалей выдано

было—1, свидѣтельствъ на большія серебряныя медали—2, малыхъ серебрянныхъ медалей—4, свидѣтельствъ на малыя серебряныя медали—9, бронзовыхъ медалей—10, похвальныхъ листовъ—10; сверхъ сего выданы были денежныя награды изъ суммъ, пожертвованныхъ Его Императорскимъ Высочествомъ Государемъ Наслѣдникомъ Цесаревичемъ, 16-ти кружевницамъ по 5 руб., одному роговщику 10 руб. и 19 роговщикамъ по 5 руб., изъ суммъ кустарнаго Комитета выдано было 2-мъ кружевницамъ по 3 рубля.

Результаты дѣятельности Комитета за отчетный годъ всего лучше подтверждаются фактически—сравненіемъ торговыхъ оборотовъ выставки въ отчетномъ году съ предшествовавшимъ годомъ. Обороты эти слѣдующіе: общая сумма всѣхъ приходныхъ поступленій въ 1887 году была 6,800 руб. 55 коп., въ отчетномъ же году она достигла 10,138 руб. 49 коп., болѣе предшествовавшаго года на 3,337 руб. 94 коп.; выставкою принято товара въ 1887 году на 3,210 руб. 43 коп., въ отчетномъ году товара было принято на 7,468 руб. 18 коп., болѣе на 4,257 руб. 75 коп., продано товара въ отчетномъ году болѣе на 2,288 руб. 14 коп.; въ складѣ выставки осталось на лицо товара на 4,671 руб. 23 коп., изъ коего часть уже вполнѣ оплачена, составляя принадлежность выставки. Успѣшной дѣятельности Комитета и открытой при немъ выставки весьма много способствовало то матеріальное участіе, которое, въ виду результатовъ, достигнутыхъ выставкою въ 1887 году, было оказано въ отчетномъ году всѣми земствами губерніи въ общей суммѣ 4,500 руб. сер., превысившей таковыя-же поступления предшествовавшаго года на 3,390 руб. сер. При этомъ нельзя не отмѣтить также того отраднато факта, что таковое сочувствіе земствъ, являющееся прямымъ слѣдствіемъ посильныхъ заботъ лицъ, стоящихъ во главѣ кустарнаго дѣла,—къ сожалѣнію, въ силу новизны и сложности этого дѣла, лицъ въ крайне ограниченномъ количествѣ,—къ возможному поднятію и развитію этого дѣла, постепенно возрастаетъ, что подтверждается слѣдующими постановленіями земствъ на текущій 1889 годъ:

Губернскимъ земствомъ постановлено: открыть кредитъ кустарному Комитету на безпроцентный заемъ изъ запаснаго капитала въ 5,000 руб. сер., срокомъ на 5 лѣтъ, на расходы-же Комитета выдать изъ запаснаго капитала 1,000 руб. сер. безвозвратно.

Постановленія уѣздныхъ земствъ по тому-же предмету нижеслѣдующія:

1) Вологодское—постановило: ассигновать въ распоряженіе Комитета ежегодно 100 руб., каковую сумму и вносить въ смѣту;

2) Грязовецкое — постановило: назначить въ распоряженіе Комитета 50 руб., которые и внесло въ смѣту на 1889 г.;

3) Кадниковское — утвердило постановленіе собранія 1886 года о производствѣ издержекъ для развитія мѣстной кустарной промышленности по мѣрѣ надобности изъ суммъ на непредвидѣнные расходы;

4) Вельское — постановило: ассигновать въ распоряженіе Комитета по развитію кустарныхъ промысловъ единовременное пособие, въ размѣрѣ 50 руб., изъ остатковъ отъ смѣтныхъ назначеній;

5) Тотемское — назначило въ пособие Комитету кустарной промышленности 150 руб., изъ остатковъ отъ смѣтныхъ назначеній;

6) Устюжское — назначило въ распоряженіе Комитета 300 рублей;

7) Никольское — ассигновало въ распоряженіе Комитета 225 р., а для распространенія производствъ плетенныхъ корешковыхъ корзинъ, суконнаго и другихъ производствъ, какія существуютъ въ уѣздѣ, къ прежде назначеннымъ и не израсходованнымъ 100 р. прибавило еще 25 руб., поручивъ управѣ войти въ ближайшее сношеніе съ лицами, занимающимися подобнаго рода кустарными промыслами, какъ относительно обученія мѣстныхъ мальчиковъ, снабженія и улучшенія инструментовъ, такъ и пріобрѣтенія и передачи для сбыта издѣлій на выставку;

8) Сольвычегодское — постановило: назначить единовременное пособие организованной въ г. Вологдѣ кустарной выставкѣ въ размѣрѣ 150 руб., поручивъ управѣ деньги эти отослать въ распоряженіе Комитета по развитію кустарныхъ промысловъ;

9) Яренское — ассигновало въ распоряженіе Комитета 200 рублей;

10) Устьсысольское — постановило: ассигновать въ распоряженіе Комитета по развитію кустарныхъ промысловъ пособие въ размѣрѣ 300 руб., которые и внесло въ смѣту.

г) Производительность заводская и фабричная.

(Приложеніе — вѣдомость № 2-й).

Существеннаго измѣненія въ общемъ числѣ фабрикъ и заводовъ въ отчетномъ году не произошло; всѣхъ фабрикъ и заво-

довъ по губерніи состояло до 125, менѣе предшествовавшаго года на 18-ть; это уменьшеніе вызвано закрытіемъ 2 сыроваренныхъ, 14 сливочно-масляныхъ и 2 скипидаро-пековаренныхъ заводовъ; уменьшеніе молочнаго производства легко объясняется съ одной стороны нѣкоторымъ оскуднѣніемъ хозяйствъ отъ неудовлетворительныхъ урожаевъ ржи за послѣдніе два года, а съ другой— и общимъ застоємъ промышленности, повліявшимъ на уменьшеніе спроса молочныхъ продуктовъ въ столицы и торговые центры.

Общая сумма производительности всѣхъ фабрикъ и заводовъ простиралась въ отчетномъ году до 2.232,619 руб., менѣе предшествовавшаго года на 107,097 руб.; число рабочихъ по всѣмъ фабрикамъ и заводамъ доходило до 3,269 человекъ; по суммѣ производительности первое мѣсто занимаетъ по прежнему льнопрядильно-полотнянная фабрика купца Грибанова въ Устюгскомъ уѣздѣ, на которой въ отчетномъ году произведеній получилось на 460,000 рублей; за симъ по общей суммѣ производительности фабрики и заводы находятся въ нижеслѣдующей градаціи: 11 винокуренныхъ заводовъ съ производствомъ въ 388,689 руб., 4 лѣсопильных—въ 177,100 руб., 1 водочный—въ 174,526 руб., 23 кожевенныхъ—въ 162,130 руб., 1 писче-бумажная фабрика—въ 138,153 руб., 3 желѣзо-дѣлательныхъ и чугуноплавительныхъ—въ 115,478 руб., 1 свѣчно-восковой заводъ—въ 91,449 руб., 1 скорняжно-мѣховой—въ 75,650 руб., 3 солеваренныхъ—въ 60,592 руб., 3 маслобойныхъ завода—въ 57,735 руб., 4 спичечныхъ—въ 53,580 руб., 13 сыроваренныхъ—въ 51,480 руб., 30 сливочно-масляныхъ—въ 51,410 руб., 1 табачная фабрика—въ 40,000 руб., 2 мыловаренныхъ завода—въ 37,500 руб., 4 скипидаро-пековаренныхъ—въ 19,725 руб., 3 свѣчно-сальныхъ—въ 18,300 руб., 9 кирпичныхъ—въ 17,922 руб., 2 пивоваренныхъ—въ 12,200 руб., 2 бульенныхъ—въ 10,000 руб. и 2 синькальных—въ 5,700 рублей.

По отношенію къ одному изъ наиболѣе выдающихся заводовъ, а именно Леденгскому солеваренному, Тотемскаго уѣзда, слѣдуетъ замѣтить, что заводъ этотъ, подлежавшій закрытію за истеченіемъ аренднаго срока и переданный при содѣйствіи администраціи на льготныхъ условіяхъ казною самимъ крестьянамъ, для открытія производства нуждался въ отчетномъ году въ матеріальныхъ средствахъ, каковыя и выданы ему по постановленію Губернскаго Земскаго Собранія, въ количествѣ 2,000 руб. сер., съ разрочкою платежа на 3 года. Выдача этой ссуды является весьма существенной для экономическаго положенія заводскаго населенія: по непривычкѣ къ земледѣльческому труду, а частію по недостатку средствъ къ приобрѣтенію земледѣльческихъ орудій и скота, заводское населеніе не могло получать обезпеченія отъ зем-

ли, почему и всё выдававшаяся до сего времени съ этою цѣлью денежныя пособія не приносили населенію той пользы, каковую оно получило съ открытіемъ заводской производительности самими крестьянами.

Наибольшее число рабочихъ было на льно-прядильно-полотняной фабрикѣ—870 чел., на желѣзо-дѣлательномъ и чугуноплавительномъ заводахъ—680, на писчебумажной фабрикѣ—310, на винокуренныхъ заводахъ—262, на кирпичныхъ—155, на кожевенныхъ—117, на спичечныхъ—116, на солеваренныхъ—105, а на остальныхъ заводахъ и фабрикахъ работало отъ 7 до 67 человѣкъ.

Въ отчетномъ году открыты заводы: въ г. Вологдѣ кирпичный—1; въ Вологодскомъ уѣздѣ бульенный—1; въ г. Грязовцѣ кирпичныхъ—2; въ г. Устюгѣ маслобойный—1; кирпичный—1; въ г. Устьсыольскѣ: кожевенный—1 и стеклянный—1.

Закрѣты: въ Вологодскомъ уѣздѣ сыроваренныхъ—2; сливочно-масляныхъ—2; въ Грязовецкомъ уѣздѣ сливочно-масляныхъ—12; кирпичныхъ—2; въ Кадниковскомъ уѣздѣ кожевенный—1, сливочно-масляныхъ—4; въ г. Вельскѣ скипидаро-пековаренный—1; въ Вельскомъ уѣздѣ скипидаро-пековаренный—1; въ Устьсыольскомъ уѣздѣ—кожевенный—1.

д) Торговля.

Главными предметами торговли мѣстнаго населенія въ отчетномъ году, какъ и въ предшествовавшіе, служили: хлѣбъ, ленъ, лѣсные продукты—деготь, смола, пекъ, скипидаръ и сажа, масло, сыръ, мясо говяжье, кожа, щетина, сало, дичь и печерская рыба; всё эти товары являются не только предметами мѣстнаго потребленія, но вывозятся за предѣлы губерніи и даже за границу; предметами же ввоза въ губернію служатъ: крупчатка всѣхъ сортовъ, колониальные, бакалейные, мануфактурные товары и металлическія издѣлія, привозимые изъ С.-Петербурга, Москвы, Рыбинска, Нижняго Новгорода, Костромы, Ярославля и Архангельска.

Кромѣ главныхъ торговыхъ центровъ губерніи г.г. Вологды и Устюга,—по уѣздамъ губерніи изъ хлѣбныхъ рынковъ выдаются нижеслѣдующіе: по Вологодскому уѣзду—села: Новленское, Кубенское, Архангельское, Рабанское и деревня Нефедовская; на этихъ рынкахъ скупается до 180,000 четвертей овса, направляемаго къ С.-Петербургу; въ Кадниковскомъ уѣздѣ: село Устье, деревни Рубежь, Бережное, Марьинская и Хмѣлевская, гдѣ скупается до 149,000 четв. разнаго хлѣба, отправляемаго

частью въ другіе уѣзды Вологодской губерніи, а частью и въ другія губерніи; въ Вельскомъ уѣздѣ: г. Вельскъ, Верховажскій и Устьянскій край, гдѣ скупается разнаго рода хлѣба до 10,150 четв., идущаго главнымъ образомъ за границу и частью для продовольствія населенія Шенкурскаго уѣзда Архангельской губерніи; въ Тотемскомъ уѣздѣ: г. Тотьма и волости Спасская и Шевденицкая; здѣсь скупается разнаго рода хлѣба для отправки за границу до 34,000 четв.; въ Никольскомъ уѣздѣ: г. Никольскъ, села: Подосиновець и Вознесенье; на этихъ рынкахъ скупается ржи и овса до 30,000 четв., отправляемаго за предѣлы губерніи; въ Сольвычегодскомъ уѣздѣ такими рынками служатъ: г. Красноборскъ и село Черевково, гдѣ скупается хлѣба до 20,000 четв., идущаго также за предѣлы губерніи; изъ Устьсысольскаго уѣзда въ отчетномъ году сплавлено хлѣба къ Архангельскому порту до 51,000 пудъ.

Изъ городскихъ ярмарокъ наиболее значительными по оборотамъ являются нижеслѣдующія: въ г. Вологдѣ—Январская, въ Верховажскомъ посадѣ—Алексѣевская; въ г. Устюгѣ—Прокопьевская и въ г. Лальскѣ: Никольская, Михайловская, Афанасьевская и Благовѣщенская.

Въ отчетномъ году на Вологодскую Январскую ярмарку привезено было товара на 306,235 руб., по сравненію съ предшествовавшимъ годомъ менѣе на 37,703 руб., продано на 140,969 руб., по сравненію съ предшествовавшимъ годомъ менѣе на 18,041 руб.; уменьшеніе торговыхъ оборотовъ ярмарки, по объясненію мѣстной городской управы, происходитъ по причинѣ общаго упадка торговли.

На Верховажскую Алексѣевскую ярмарку привезено было разныхъ товаровъ на 300,000 руб., торговлю на этой ярмаркѣ производятъ Вологодскіе, Кадниковскіе, Вельскіе и мѣстные купцы, а также и крестьяне.

На Прокопьевскую ярмарку въ отчетномъ году привезено было товаровъ на 147,500 руб., по сравненію съ предшествовавшимъ годомъ болѣе на 3,500 руб., продано на 98,500 руб., болѣе на 3,500 руб.

Оборотъ Лальскихъ ярмарокъ въ отчетномъ году простирался до нижеслѣдующихъ размѣровъ: Афанасьевской до 38,159 руб., Благовѣщенской—до 22,896 руб., Михайловской—до 54,390 руб. и Никольской до 78,148 руб.; по сравненію съ предшествовавшимъ годомъ обороты этихъ ярмарокъ увеличились—Афанасьевской на 11,500 руб., Благовѣщенской—на 33 руб., Михайловской—на 35,736 руб. и Никольской—на 14,249 р.;

на таковое увеличеніе ярмарочныхъ оборотовъ имѣлъ вліяніе хорошій урожай льна какъ въ 1887 году, такъ и въ отчетномъ году: продуктъ этотъ служитъ здѣсь главнымъ предметомъ торговли, а на означенныхъ ярмаркахъ въ одномъ отчетномъ году продано льна на 109,542 рубля.

Изъ сельскихъ ярмарокъ самую значительную по оборотамъ является Ананьевская лѣсная въ Кадниковскомъ уѣздѣ; на ярмарку эту въ отчетномъ году приплавлено было лѣса и дровъ на сумму до 100,000 рублей, менѣе предшествовавшаго года на 59,000 руб., а продано на 70,000 руб., менѣе прошлаго года на 54,000 руб., оставшіеся не проданными лѣсъ и дрова отправлены были лѣсопромышленниками въ Вологду. Оборотъ этой ярмарки изъ года въ годъ сокращается по причинѣ того—во первыхъ, что крупные лѣсопромышленники большую часть лѣса продаютъ до ярмарки, на мѣстахъ, для лѣсопильныхъ заводовъ и для отправки къ Архангельскому порту; а во вторыхъ и потому, что вблизи сплавныхъ и судоходныхъ рѣкъ хорошій лѣсъ вырубленъ, а находится таковой въ настоящее время уже вдали отъ нихъ, почему вывозка его представляется затруднительною и невыгодною для лѣсопромышленниковъ; на уменьшеніе въ отчетномъ году сплава лѣса на ярмарку повліялъ много кромѣ того и скорый весенній спадъ водъ, отчего часть лѣсныхъ матеріаловъ осталась на мѣстѣ заготовки; независимо отъ сего, и спросъ на лѣсные матеріалы нынѣ былъ слабый, отчего цѣнность лѣсныхъ матеріаловъ, по сравненію съ предшествовавшимъ годомъ, понизилась отъ 3 до 5⁰/₀.

Изъ менѣе крупныхъ сельскихъ ярмарокъ можно упомянуть о нижеслѣдующихъ: въ Грязовецкомъ уѣздѣ въ торговомъ отношеніи выдѣляются села: Святогорье, Спасъ-Ямщики и Сидоровское; въ селѣ Святогорьѣ продается мануфактурныхъ и бакалейныхъ товаровъ и разнаго рода продуктовъ мѣстнаго сельскаго хозяйства на сумму 25,000 руб.; въ селѣ Спасъ-Ямщики, Ново-Никольской волости,—на 67,000 руб., въ томъ числѣ одного льна на 30,000 руб.; въ селѣ Сидоровскомъ—на 194,300 р., въ томъ числѣ однихъ льяныхъ товаровъ—на 101,000 руб.

Въ Сольвычегодскомъ уѣздѣ заслуживаютъ упоминанія слѣдующія ярмарки: 1) въ Никольской волости, такъ называемая Севастьяновская ярмарка; главный предметъ торговли на этой ярмаркѣ ленъ и другіе продукты земледѣлія и скотоводства этого уѣзда; ленъ скупается мѣстными и пріѣзжими изъ другихъ уѣздовъ скупщиками и торговцами; оборотъ этой ярмарки восходитъ до 20,000 руб.; 2) въ Ильинско-Подомской волости—4 ярмарки, изъ коихъ двѣ при погостѣ Ильинскомъ—Ильинская и Рож-

дественская и двѣ при погостѣ Спасскомъ; главными предметами торговли на этихъ ярмаркахъ служатъ также продукты мѣстнаго сельскаго хозяйства—ленъ, льняное сѣмя, хлѣбъ, мѣстная дичь—рябки, бѣлка и другіе пушные товары; обороты торговли этихъ ярмарокъ, каждой въ отдѣльности, простираются отъ 30 до 35 тысячъ.

Въ отчетномъ году выдано было на право торговли и промысловъ свидѣтельствъ: для купцовъ 1-й гильдіи 12, 2 гильдіи 3 класса годовыхъ—166, полугодовыхъ—7; 4 класса годовыхъ—328, полугодовыхъ—15; 5-го класса годовыхъ—330 и полугодовыхъ—8. Свидѣтельствъ на мелочной развозный и разносный торги, промысловыхъ и для прикащиковъ 5,617, изъ коихъ годовыхъ—5,235 и полугодовыхъ—382; для членовъ купеческихъ семействъ по 1 гильдіи годовыхъ—4, 2-й гильдіи годовыхъ—186, бесплатныхъ—432. Билетовъ къ свидѣтельствамъ всѣхъ классовъ и разрядовъ вмѣстѣ съ мелочнымъ торгомъ—3,091, изъ нихъ годовыхъ—2,844 и полугодовыхъ—247; ярмарочныхъ документовъ 770; всего 10,966, менѣе предшествовавшаго года на 127.

е) Движеніе населенія.

(Приложеніе—вѣдомость № 3-й).

Въ 1888-мъ году по городамъ и уѣздамъ губерніи было 54,974 родившихся и 36,583 умершихъ; при такихъ данныхъ, избытокъ родившихся надъ умершими составлялъ 18,391, менѣе избытка предшествовавшаго года всего лишь на 751 человекъ. Естественное приращеніе населенія, восходящее въ отчетномъ году до 1,4⁰/₀ и превышающее такимъ образомъ норму на 0,3⁰/₀, указываетъ на благопріятныя условія для роста населенія. Общее число жителей губерніи, по отчетнымъ своднымъ вѣдомостямъ Статистическаго Комитета, къ 1-му Января текущаго 1889 года опредѣляется цифрою въ 1,262,164 человекъ.

II.

ПОДАТИ И ПОВИННОСТИ.

а) Окладные сборы.

(Приложеніе—вѣдомость № 4).

Къ 1888 г. оставалось недоимокъ	63,095 р. 8 к.
Окладъ текущаго года составлялъ	82,034 „ 28 „

Вновь причислено:

Недоимокъ	882 р. 48 к.
Оклада	253 „ —
Всего.	146,264 „ 84 „

Въ 1888 году взыскано:

Недоимокъ	4,455 р. 1 к.
Оклада	78,185 „ 1 „

Исключено:

Недоимокъ	689 „ 53 „
Оклада	695 „ 35 „
Итого.	84,024 „ 90 „

Затѣмъ къ 1-му Января 1889 г.
осталось въ недоимкѣ 62,239 р. 94 к.

б) Губернскіе и уѣздные земскіе сборы.

Губернскаго земскаго сбора и сбора
на мировыя учрежденія къ 1-му Ян-
варя 1888 года оставалось въ недоимкѣ 89,026 р. 80¹/₂ к.
Окладъ текущаго года составлялъ 112,107 „ 54 „

Вновь причислено:

Недоимокъ	275 „ 50 „
Всего.	201,409 „ 84 ¹ / ₂ „

Въ 1888 году взыскано:

Недоимокъ	37,671 „ 44 ¹ / ₄ „
Оклада	62,373 „ 26 ¹ / ₂ „

Исключено:

Недоимокъ	2,023 „ 80 „
Итого.	102,068 „ 50 ³ / ₄ „

Затѣмъ осталось въ недоимкѣ къ
1889 году 99,341 р. 33³/₄ к.

Уѣздныхъ земскихъ сборовъ по всеѣмъ
уѣздамъ губерніи оставалось въ недоимкѣ
къ 1-му Января 1888 года 347,992 р. 20 к.
Окладъ текущаго года составлялъ 932,868 „ 28¹/₄ „

Вновь причислено:

Недоимокъ	11,161 р. 60 к.
Оклада	15,759 „ 3 ¹ / ₄ „
Всего.	1,307,781 „ 11 ¹ / ₂ „

Въ 1888 году взыскано:

Недоимокъ	132,160 „ 7 ¹ / ₂ „
Оклада	801,644 „ 17 ¹ / ₂ „

Исключено:

Недоимокъ	29,058 „ 94 ¹ / ₄ „
Оклада	6,114 „ 15 ¹ / ₂ „
Итого.	968,977 „ 34 ³ / ₄ „

Затѣмъ къ 1-му Января 1889 г.

осталось въ недоимкѣ 338,803 р. 76³/₄ к.

Наибольшее число недоимокъ по податямъ и повинностямъ падаетъ на уѣзды:

Кадниковскій	61,155 р. 60 ¹ / ₂ к.
Никольскій	56,948 „ 97 „
Вологодскій	55,995 „ 75 ¹ / ₂ „
Грязовецкій	48,109 „ 81 ³ / ₄ „
Тотемскій	41,277 „ 92 „

По сбору на частныя дворянскія повинности къ 1-му Января 1888 года

состояло въ недоимкѣ	19,372 р. 26 ¹ / ₂ к.
Окладъ текущаго года составлялъ	5,508 „ 25 ¹ / ₂ „
Всего.	24,880 „ 52 „

Поступило:

Недоимокъ	4,644 „ 76 ¹ / ₂ „
Оклада	1,516 „ 6 ³ / ₄ „
Итого.	6,160 р. 83 ¹ / ₄ к.

Затѣмъ осталось въ недоимкѣ къ 1-му Января 1889 года 18,719 „ 68³/₄ „

в) Городскіе доходы и расходы.

(Приложеніе — вѣдомости: а) о доходахъ и расходахъ городовъ и б) капиталы городовъ).

Въ отчетномъ году, какъ видно изъ прилагаемой при семъ вѣдомости, въ городскія кассы поступило 202,604 р. 28¹/₂ к., произведено же расходовъ на 203,930 руб. 20 коп., такимъ

образомъ въ общемъ по губерніи передержка противъ доходовъ является всего лишь въ 1,325 руб. 91¹/₂ коп. Позаимствованій изъ запасныхъ капиталовъ состояло всего 8,800 руб., а именно по городамъ Вологдѣ—5,500 руб., Тотьмѣ—2,000 руб., Лальску—800 руб. и Сольвычегодску 500 руб.

Источниками городскихъ доходовъ по прежнему служатъ: а) доходы съ городскихъ недвижимыхъ имуществъ; б) налогъ или оцѣночный сборъ съ недвижимыхъ имуществъ частныхъ владѣльцевъ; в) сборы съ трактирныхъ заведеній; г) пошлины съ документовъ на право торговли и промысловъ; д) проценты съ запасныхъ капиталовъ и капиталовъ, пожертвованныхъ частными лицами; е) пошлины съ нотаріальныхъ актовъ, и ж) разныя мелкія и случайныя поступления.

Означенныхъ сборовъ въ отчетномъ году поступило:

а) Съ городскихъ недвижимыхъ имуществъ и оброчныхъ статей по городамъ:

	Руб.	Коп.
Вологдѣ	25,053	13
Грязовцу	5,431	33
Кадникову	4,829	92
Вельску	3,907	21 ¹ / ₂
Тотьмѣ	7,397	21
Устюгу	14,155	39
Никольску	—	—
Сольвычегодску	2,132	33
Яренску	1,700	24 ¹ / ₂
Устьысольску	5,425	79 ¹ / ₂
Лальску	4,058	18
Красноборску	3,107	76
Верховажскому посаду	1,562	47
Всего	78,760	97 ¹ / ₂

б) Налога съ недвижимыхъ имуществъ частныхъ владѣльцевъ по городамъ:

	Руб.	Коп.
Вологдѣ	11,880	57
Грязовцу	246	95
Кадникову	533	66
Вельску	192	15
Тотьмѣ	1,415	60
Устюгу	4,174	58 ¹ / ₂
Никольску	6,763	96
Сольвычегодску	363	75

Яренску	183	27 ¹ / ₂
Устьсыольску	1,061	92 ³ / ₄
Лальску	123	64
Красноборску	26	84
Верховажскому посаду	82	70 ¹ / ₂
Итого	27,049	61 ¹ / ₄

в) Съ трактирныхъ заведеній, постоянныхъ дворовъ и т. п.
по городамъ:

	Руб.	Коп.
Вологдѣ	11,252	—
Грязовцу	2,402	50
Кадникову	2,492	50
Вельску	340	—
Тотьмѣ	1,140	—
Устюгу	3,925	—
Никольску	—	—
Сольвычегодску	820	—
Яренску	200	—
Устьсыольску	450	50
Лальску	360	—
Красноборску	615	—
Верховажскому посаду	400	—
Итого	24,397	50

г) Съ документовъ на право торговли и промысловъ:
по городамъ:

	Руб.	Коп.
Вологдѣ	9,037	8 ¹ / ₂
Грязовцу	1,965	62
Кадникову	2,225	23
Вельску	630	80
Тотьмѣ	1,619	37
Устюгу	3,704	66 ¹ / ₂
Никольску	—	—
Сольвычегодску	730	14
Яренску	457	54
Устьсыольску	1,006	27 ¹ / ₂
Лальску	441	30
Красноборску	261	23
Верховажскому посаду	248	60
Итого	22,327	85 ¹ / ₂

д) Процентъ съ запасныхъ капиталовъ и съ капиталовъ, пожертвованныхъ частными лицами съ благотворительною цѣлю: по городамъ:

	Руб.	Коп.
Вологдѣ	13,551	45
Никольску	176	80
Грязовцу	35	50
Лальску	229	9
Красноборску	1,344	50
Устьсыольску	130	61
Верховажскому посаду	531	50
Итого	15,999	45

е) Пошлинъ съ нотаріальныхъ актовъ: по городамъ:

	Руб.	Коп.
Вологдѣ	2,998	1/4
Грязовцу	433	10
Кадникову	238	5
Вельску	44	—
Тотьмѣ	118	10
Устюгу	877	80
Никольску	—	—
Сольвычегодску	68	89
Яренску	73	66
Устьсыольску	308	80
Лальску	—	—
Красноборску	41	10
Верховажскому посаду	54	62
Итого	5,256	12 ¹ / ₄

ж) Разныхъ мелкихъ и случайныхъ поступлений: по городамъ:

	Руб.	Коп.
Вологдѣ	13,069	94 ¹ / ₂
Грязовцу	322	5
Кадникову	308	53
Вельску	59	81
Тотьмѣ	139	78
Устюгу	3,458	17
Никольску	—	—
Сольвычегодску	844	78
Яренску	174	75
Устьсыольску	397	36 ³ / ₄

Лальску	541	37
Красноборску	53	85
Верховажскому посаду	642	36 ³ / ₄
Итого	20,012	77

Предметами городскихъ расходовъ были слѣдующіе: отправленіе городскихъ натуральныхъ повинностей, общественное городское благоустройство и благочиніе, пожарная и санитарная части и народное образованіе.

Повинностей, отправляемыхъ натурою, въ городахъ Вологодской губерніи не существуетъ: всѣ онѣ переложены на деньги, за исключеніемъ незначительной части, какъ то: содержанія дорогъ, улицъ, водопроводныхъ трубъ, тротуаровъ и отвода квартиръ для проѣзжающихъ лицъ администраціи и военного вѣдомства, равно какъ и для нижнихъ воинскихъ чиновъ и новобранцевъ во время призыва ихъ на службу; на отправленіе этихъ повинностей, за переложеніемъ ихъ на деньги, израсходовано въ отчетномъ году городами всего 13,850 руб. 58 коп.

Расходы на освѣщеніе улицъ, пожарную, медицинскую и санитарную части и на народное образованіе въ отчетномъ году распредѣлялись по городамъ слѣдующимъ образомъ:

а) На освѣщеніе улицъ:
по городамъ:

	Руб.	Коп.
Вологдѣ	2,739	99
Грязовцу	123	43
Кадникову	128	70
Вельску	86	19
Тотьмѣ	6	31
Устюгу	126	33
Никольску	106	—
Сольвычегодску	6	49
Яренску	13	5
Устьсыольску	11	19
Лальску	28	63
Красноборску	54	81 ³ / ₄
Итого	3,505	2 ³ / ₄

б) На пожарную часть:
по городамъ:

	Руб.	Коп.
Вологдѣ	8,943	26
Грязовцу	833	51

Кадникову	779	71
Вельску	904	25
Тотьмѣ	862	83
Устюгу ,	3,909	98 ^{1/2}
Никольску	422	38
Сольвычегодску	359	65
Яренску	180	71
Устьсысольску	951	64
Лальску	374	24
Красноборску	607	72
Верховажскому посаду	244	1
Итого	19,373	89 ^{1/2}

в) На медицинскую и санитарную части:

по городамъ:

	Руб.	Коп.
Вологдѣ	1,011	85
Грязовцу	121	25
Кадникову	509	28
Вельску	35	—
Тотьмѣ	99	98
Устюгу	759	28
Никольску	—	—
Сольвычегодску	—	—
Яренску	—	—
Устьсысольску	—	—
Лальску	224	40
Красноборску	—	—
Верховажскому посаду	—	—
Итого	2,761	4

г) На народное образование:

по городамъ:

	Руб.	Коп.
Вологдѣ	8,058	30
Грязовцу	1,220	20
Кадникову	681	98
Вельску	—	—
Тотьмѣ	560	—
Устюгу	2,355	—
Никольску	—	—
Сольвычегодску	—	—
Яренску	—	—
Устьсысольску	797	60

Лальску	670	22
Красноборску	407	65
Верховажскому посаду	315	—
Итого	15,065	95

Изъ сравненія цифръ городскихъ доходовъ и расходовъ по всѣмъ статьямъ отчетнаго года съ таковыми-же предшествовавшаго усматривается лишь нѣкоторое уменьшеніе расходовъ на пожарную часть въ 1,573 руб. 46¹/₄ коп., прочія-же статьи не представляютъ никакихъ значительныхъ измѣненій.

г) Выкупные платежи.

Выкупныхъ платежей къ 1888 г.

оставалось въ недоимкѣ	37,466	р. 85 к.
Окладъ текущаго года составлялъ	1.666,684	„ 86 „

Къ тому причислено:

Недоимокъ	269	„ 76 „
Оклада	3,024	„ 12 „
Всего слѣдовало взыскать	1.707,445	р. 59 к.

Въ 1888 году поступило:

Недоимокъ	27,098	р. 57 к.
Оклада	1.608,133	„ 66 „

Исключено:

Недоимокъ	710	„ 72 „
Оклада	30,012	„ 99 „
Итого	1.665,955	„ 94 „

Затѣмъ осталось къ 1889 году

въ недоимкѣ	41,489	р. 65 к.,
болѣе предшествовавшаго года всего лишь на	4,022	р. 80 коп.

д) Оброчные крестьянскіе платежи въ пользу помѣщиковъ.

Оброчной недоимки за крестьянами въ пользу помѣщиковъ состояло къ 1 Января 1888 года 11,617 руб. 83¹/₂ коп., каковая сумма, за непоступленіемъ вовсе недоимокъ въ отчетномъ году, остается полностью и къ 1 Января текущаго года. Изъ

числа означенной недоимки, 1,529 руб. 50 коп. числятся за крестьянами Путиловскаго общества, Грязовецкаго уѣзда, разсроченные отъ помѣщика къ платежу въ 1881 году; что же касается до остальной недоимки, то изъ числа ея—124 руб. 30 коп. состоятъ по Кадниковскому уѣзду, 9,463 руб. 23 коп. за крестьянами Тотемскаго уѣзда и 500 руб. 80¹/₂ коп. за крестьянами Никольскаго уѣзда. Указанныя недоимки мѣстныхъ крестьянскія учрежденія признають, по несостоятельности крестьянъ, безнадежными къ поступленію, и вмѣстѣ съ тѣмъ удостовѣряють, что такъ какъ со стороны помѣщиковъ требованій о взысканіи этихъ недоимокъ со времени ихъ накопленія не предъявлялось, то теперь и не представляется основаній ко взысканію ихъ.

е) Акцизные сборы.

Въ отчетномъ году поступило: а) акциза съ питій всего 1.690,374 руб. 50 коп., менѣе предшествовавшаго года на 55,702 руб. 50 коп.; б) патентнаго сбора за выдѣлку и продажу питій 106,904 руб. 23 коп., менѣе противъ 1887 года на 5,532 руб. 27 коп.; в) патентнаго сбора за выдѣлку и продажу табачныхъ издѣлій 15,691 руб. 50 коп., менѣе противъ предшествовавшаго года на 208 руб.; г) акциза съ табачныхъ издѣлій за выбранныя бандероли—20,060 руб., болѣе противъ прошлаго года на 2,660 руб.; кромѣ того поступило вновь установленныхъ доходовъ: а) акциза съ освѣтительныхъ нефтяныхъ маселъ 2,005 руб. 24 коп.; б) акциза съ зажигательныхъ спичекъ 26,134 руб. 51 коп.; в) патентнаго сбора съ спичечныхъ фабрикъ 224 руб. 99 коп., и г) акциза съ прессованныхъ дрожжей 93 руб. 75 коп. Мѣстъ выдѣлки и продажи питій и табачныхъ издѣлій, равно какъ и спичечныхъ фабрикъ, всего по губерніи въ отчетномъ году было 1,238, причемъ число питейныхъ заведеній, по сравненію съ предшествовавшимъ годомъ, уменьшилось на 40.

Изъ означенныхъ цифровыхъ данныхъ усматривается, что въ отчетномъ году послѣдовало увеличеніе дохода только въ акцизѣ съ табачныхъ издѣлій за выбранныя бандероли на 2,660 руб.; это объясняется тѣмъ, что выдѣлываемая на Вологодской фабрикѣ прессованная махорка обандероливалась въ теченіе всего 1888 года возвышеннымъ акцизомъ—(4 коп. съ фунта), тогда какъ въ 1887 году таковой акцизъ взимался только въ теченіе послѣдняго полугодія; засимъ остальные акцизные сборы, какъ-то: акцизъ съ питій и водочныхъ издѣлій и патентные сборы за

выдѣлку и продажу какъ питій, такъ и табачныхъ издѣлій— дали значительный недоборъ противъ прошлаго года. Уменьшеніе акциза съ питій объясняется тѣмъ, во первыхъ, что въ Декабрѣ 1887 года произведенъ былъ усиленный взносъ оптовыми складчиками въ казну акциза по случаю возвышенія его съ 1 Января отчетнаго года на $\frac{1}{4}$ копѣйки съ градуса, а также и по случаю большаго выпуска вина въ мѣста раздробительной продажи, съ цѣлю избѣжанія уплаты означенной $\frac{1}{4}$ коп. съ градуса; таковое увеличеніе этой части дохода въ концѣ 1887 г. на счетъ 1888 года простирается до 25,000 руб.; во вторыхъ, въ концѣ 1888 года (въ Ноябрьѣ и Декабрѣ мѣсяцахъ) двумъ винокуренымъ заводчикамъ разсроченъ взносъ акциза, въ размѣрѣ 18,000 руб., подъ залоги на три мѣсяца, каковой акцизъ и поступилъ въ казну въ Январѣ и въ Февралѣ мѣсяцахъ текущаго года, тогда какъ онъ долженъ былъ-бы поступить въ Ноябрьѣ и Декабрѣ 1888 года; кромѣ объясненныхъ причинъ, на уменьшеніе акцизнаго дохода имѣетъ не маловажное значеніе общее оскудѣніе экономическихъ средствъ населенія, вызванное значительнымъ упадкомъ цѣнъ на хлѣбъ. Нельзя также умолчать о томъ, что вслѣдствіе обложенія акцизомъ нефтяныхъ освѣтительныхъ маселъ и зажигательныхъ спичекъ, продукты эти значительно поднялись въ цѣнѣ, между тѣмъ какъ они составляютъ одну изъ первыхъ потребностей населенія. Что же касается недобора въ патентномъ сборѣ, то это можетъ быть объяснено съ одной стороны частію тѣмъ, что и число питейныхъ заведеній въ отчетномъ году сравнительно съ предшествовавшимъ годомъ было менѣе на 40, а съ другой—тѣмъ, что патенты для заведеній слѣдующаго года выбираются въ Декабрѣ предъидущаго и въ теченіи самаго года, въ которомъ содержатся заведенія, почему въ одномъ и томъ же году патентный сборъ поступаетъ въ казну за заведенія, содержащія какъ въ этомъ году, такъ и въ послѣдующемъ; вслѣдствіе этого, цифры поступленія патентнаго сбора за прошедшій и послѣдующій годы могутъ имѣть значительную между собою разницу, хотя-бы число самыхъ заведеній дѣйствительно существовавшихъ въ томъ и другомъ году таковой разницы и не представляло.

ж) Отправленіе натуральной повинности.

Въ отбываніи натуральныхъ земскихъ повинностей: дорожной, подводной и постоянной—въ отчетномъ году никакихъ существенныхъ измѣненій не произошло, и всѣ таковыя повинности по различнымъ уѣздамъ губерніи производились, какъ и всегда,

крайне различными способами, т.е. частью наймомъ отъ земскихъ учреждений на счетъ сборовъ съ сельскихъ обществъ, частью исключительно на счетъ земскихъ суммъ или на счетъ мірскихъ сборовъ, а частью и натурою въ различной формѣ, смотря по цѣлямъ и потребностямъ повинностей.

Въ отчетномъ году, по приблизительному исчисленію, сельскимъ населеніемъ отбыто натурою повинностей на сумму по уѣздамъ:

	Руб.	Коп.
Вологодскому на	10.115	54
Грязовецкому	5,028	61
Кадниковскому	1,230	—
Вельскому	12,710	3 ¹ / ₄
Тотемскому	272	4
Никольскому	26,589	95
Яренскому	5,499	47
Устьсысольскому	15,070	—
Всего	76,515	64 ¹ / ₄

Земствами же на отправление натуральныхъ повинностей израсходованы были нижеслѣдующія суммы по уѣздамъ:

	Руб.	Коп.
Вологодскому	11,332	79
Кадниковскому	33,872	30
Вельскому	21,752	99
Тотемскому	21,068	41 ³ / ₄
Устюгскому	26,219	44 ¹ / ₂
Сольвычегодскому	20,896	87
Яренскому	8,207	24
Устьсысольскому	21,004	22 ¹ / ₂
Всего	164,354	27 ³ / ₄

Кромѣ этого крестьянское населеніе несетъ еще особыя натуральныя повинности въ районахъ своихъ волостей: подводную для разныхъ лицъ волостнаго и сельскаго управленія, фельдшеровъ, оспопрививателей и разсылныхъ—и дорожную—починкою проселочныхъ и полевыхъ дорогъ.

Квартирующія въ губерніи войска размѣщены были: въ губернскомъ городѣ: 82-й резервный пѣхотный кадровый баталіонъ, въ пятиротномъ составѣ, съ писарскимъ классомъ и учебною командою, мѣстный военный лазаретъ, склады—оружія, обо-за и другихъ вещей воинскаго обмундированія для имѣющихся формироваться 246 резервнаго пѣхотнаго полка, отдѣльнаго ба-

таліона, одной пѣшей дружины и $\frac{1}{4}$ конной сотни государственнаго ополченія, а сверхъ сего два управленія—Губернское жандармское и Вологодскаго уѣзднаго воинскаго начальника; въ уѣздныхъ же городахъ состояли мѣстныя уѣздныя и конвойныя команды, а въ селѣ Вознесенскомъ, Никольскаго уѣзда, отдѣльная конвойная команда съ канцелярією начальника команды.

Находящіеся въ Вологдѣ и уѣздныхъ городахъ—Грязовцѣ, Кадниковѣ и Вельскѣ воинскіе нижніе чины расквартированы были, на основаніи 26 ст. положенія о преобразованіи воинской квартирной повинности и по распоряженію городскихъ управъ, за отпускаемые изъ казны квартирныя оклады, установленныя помянутымъ положеніемъ; въ остальныхъ-же городахъ нижніе чины расквартированы были въ городскихъ казармахъ, занятыхъ по 31 ст. указаннаго положенія, а нижніе чины Вознесенской конвойной команды помѣщены были въ частномъ домѣ, нанятомъ распоряженіемъ губернскаго распорядительнаго комитета.

На квартирное довольствіе войскъ израсходовано было по городамъ слѣдующее количество суммъ: по г. Вологдѣ—12,244 руб. 9 коп. и сверхъ того на лагерныя потребности для 82 резервнаго пѣхотнаго кадроваго баталіона 172 руб. 91 коп., всего 12,417 руб., Грязовцу—951 руб. 52 коп., Кадникову—1,079 руб. 8 коп., Вельску—932 руб. 75 коп., Тотъмѣ—926 руб. 82 коп., Устюгу—1,167 руб. 24 коп., Никольску—1,066 руб. 72 коп., Сольвычегодску—778 руб. 41 коп., Яренску—815 р. 61 коп., Устьысольску—894 руб. 13 коп., и по селу Вознесенскому Никольскаго уѣзда—383 руб.; всѣхъ-же расходовъ по довольствію войскъ, расположенныхъ въ губерніи, произведено въ отчетномъ году на 21,412 руб. 28 коп.; кромѣ того произведено было расходовъ на квартирное довольствіе: а) запасныхъ нижнихъ чиновъ, призванныхъ въ сентябрѣ 1888 года, въ учебный сборъ—62 руб. 91 коп. и б) новобранцевъ призыва того-же года на сборныхъ пунктахъ—142 руб. 10 коп.

По произведенному въ отчетномъ году призыву назначено было на службу въ войска 3,171 человекъ; при чемъ принято было 3,169, такъ какъ по Вологодскому уѣзду недобрано было 2-хъ человекъ—евреевъ, каковыя, въ силу Высочайшаго повелѣнія 3-го февраля 1876 года, остались незамѣненными. Принятые состояли: а) изъ лицъ, внесенныхъ въ дополнительный списокъ Б, поступленіе коихъ въ войска отсрочено было въ предшествовавшіе призывы—325 человекъ и б) изъ лицъ, внесенныхъ въ призывные списки—2,844 чел.

Въ числѣ принятыхъ заключаются:

а) неимѣвшихъ права на льготу по семейному положенію 3,139.

б) имѣвшихъ право на льготу:	
III разряда	24.
II разряда	6.
<hr/>	
Итого	3,169.
в) имѣвшихъ право на сокращенные сроки службы по образованію	
	229
г) неимѣвшихъ такового права	2,940
<hr/>	
Всего	3,169

По сословіямъ:

1. Дворянъ потомственныхъ и личныхъ	3
2. Почетныхъ гражданъ, потомственныхъ и личныхъ	21
3. Прочихъ лицъ, изъятыхъ отъ внесенія въ 10 народную перепись, а также вышедшихъ послѣ ревизіи изъ податнаго сословія	12
4. Купцовъ	3
5. Мѣщанъ и цеховыхъ	75
6. Крестьянъ всѣхъ наименованій	3,055
<hr/>	
Итого	3,169

III.

ОБЩЕСТВЕННОЕ БЛАГОУСТРОЙСТВО И БЛАГОЧИНІЕ.

а) Казенныя и общественныя зданія.

Въ отчетномъ году въ губерніи всѣхъ казенныхъ зданій, занимаемыхъ присутственными мѣстами, должностными лицами и острогами, состояло по прежнему—21, въ томъ числѣ 17 каменныхъ и 4 деревянныхъ; на ремонтныя работы этихъ зданій израсходовано: на губернаторскій домъ—1,947 руб. 36 коп., на квартиру управляющаго казенною палатою—200 руб., на ремонтъ зданій Вологодскаго тюремнаго замка—1,805 руб. 6 к., на исправительное арестантское отдѣленіе—200 руб., на ремонтъ тюремъ и зданій, принадлежащихъ къ нимъ въ 7-ми городахъ—1,532 руб. 4 коп., и присутственныхъ мѣсть въ 5 городахъ—873 руб. 2 коп.

На городскія средства въ отчетномъ году городскими управами произведены нижеслѣдующія постройки: Вологодскою—деревянное холодное зданіе, на дворѣ дома городскихъ присутственныхъ мѣсть, подъ кладовыя городского ломбарда и архива городской управы; постройка зданія обошлась въ 1,353 руб. 5 к.;

Кадниковскою—умывальная комната при казарменномъ домѣ для нижнихъ чиновъ мѣстной команды, на что употреблено 74 руб. 42 коп.; Устюгскою—деревянная кладовая для склада керосина, на постройку зданія израсходовано 710 руб. 92 коп.; Сольвычегодскою произведена перестройка гостиннаго двора, на каковую перестройку употреблено 1,595 руб. 33 коп. и Устьысольскою—окончено постройкою зданіе для церковно-приходской школы, на каковой предметъ израсходовано 700 рублей.

Что касается до участія земскихъ учреждений въ общественныхъ постройкахъ, то въ отчетномъ году Тотемскою земскою управою построенъ деревянный одноэтажный на каменномъ фундаментѣ домъ, для помѣщенія Миньковского земскаго училища; Устюгскою—два деревянныхъ зданія для земскихъ начальныхъ училищъ въ предѣлахъ Нестеферовской и Забѣлинской волостей; Никольскою—три зданія: два деревянныхъ для Шонгско-Троицкаго земскаго училища и для земской аптеки и одно каменное для Шонгско-Николаевского земскаго училища; Сольвычегодскою—произведена окончательная постройка барака для больныхъ на 10 кроватей и начаты постройкою нѣкоторыя изъ квартирныхъ помѣщеній для служащихъ при больницѣ лицъ; кромѣ того нижеслѣдующими земскими учреждениями произведены были обычныя ремонтировки ранѣе приобрѣтенныхъ или построенныхъ зданій, на каковой предметъ израсходовано управами: Кадниковскою—1.520 руб. 20 коп., Вельскою—303 руб. 61 коп., Устюгскою—718 руб. 77 коп., Никольскою—3,024 руб. 85 коп., Сольвычегодскою—60 руб. 36 коп., Яренскою—700 руб. и Устьысольскою—522 руб. 37 коп.; независимо отъ сего при больницѣ Вологодскаго губернскаго земства сдѣланы водопроводы на женскихъ отдѣленіяхъ—терапевтическомъ и сифилитическомъ, перестроены ванныя комнаты съ приспособленіемъ къ нимъ водопроводовъ, во всѣхъ четырехъ отдѣленіяхъ больницы сдѣланы особые фильтры по одному на отдѣленіе и кромѣ сего произведены другія мелкія работы, необходимыя для больничныхъ приспособленій.

б) Дороги, мосты и перевозки.

Существующія въ губерніи дороги, по ихъ назначенію, дѣлятся на четыре разряда: почтовые, торговые, проселочныя и полевые. Дороги первыхъ двухъ категорій повсемѣстно по губерніи находятся въ вѣдѣніи земскихъ учреждений, коими въ уѣздахъ—Кадниковскомъ, Тотемскомъ, Устюгскомъ и Сольвычегодскомъ исправленіе и ремонтъ полотна этихъ дорогъ всецѣло произво-

дится денежнымъ способомъ черезъ обложеніе населенія по предварительной раскладкѣ; въ уѣздахъ-же Грязовецкомъ и Вологодскомъ исправленіе дорогъ хотя и лежитъ на обязанности уѣзднаго населенія, но послѣднее предоставляетъ уѣзднымъ земскимъ управамъ, по особому соглашенію, исправленіе это производить наймомъ рабочихъ, съ платежемъ на сей предметъ особаго сбора съ каждой ревизской мужескаго пола души, въ размѣрѣ—по Грязовецкому уѣзду 15-ти коп., а по Вологодскому—20-ти коп., засимъ въ остальныхъ уѣздахъ губерніи—Вельскомъ, Никольскомъ, Яренскомъ и Устьсысольскомъ исправленіе дорогъ этой категоріи производится натурою; проселочныя же и полевыя дороги исправляются тѣми владѣльцами, чрезъ дачи коихъ онѣ пролегаютъ.

Ремонтъ дорогъ и дорожныхъ сооруженій въ разныхъ уѣздахъ губерніи практикуется крайне различными способами; такъ, въ уѣздахъ Грязовецкомъ и Кадниковскомъ исправленіе дорогъ возлагается на особыхъ дорожныхъ старостъ подъ наблюденіемъ членовъ земской управы; въ Тотемскомъ—дороги ремонтируются хозяйственнымъ способомъ подъ наблюденіемъ членовъ управы и въ Устюгскомъ—исправленіе производится съ торговъ или хозяйственнымъ способомъ мелкими подрядами, а частію и чрезъ поденщиковъ—подъ наблюденіемъ же управы; на содержаніе и ремонтъ дорогъ, гдѣ эта повинность производится денежнымъ способомъ, а именно—въ уѣздахъ: Вологодскомъ, Грязовецкомъ, Кадниковскомъ, Тотемскомъ, Вельскомъ, Устюгскомъ и Сольвычегодскомъ—расходуется въ общей сложности ежегодно до 7,000 р. сер., въ остальныхъ-же уѣздахъ губерніи—Никольскомъ, Яренскомъ и Устьсысольскомъ—никакихъ денежныхъ суммъ на означенной предметъ не производится, такъ какъ дороги исправляются натурою, необходимый же при этомъ лѣсной матеріалъ на ремонтъ мостовъ, трубъ и гатей отпускается изъ казны безвозмездно.

На всемъ громадномъ протяженіи по губерніи полотна почтовыхъ и торговыхъ дорогъ, простирающемся приблизительно до 4,000 верстъ, содержалось уѣздными земствами и сельскими обществами въ отчетномъ году до 800 мостовъ, кромѣ того губернскимъ земствомъ содержались три моста въ г. Вологдѣ; въ отчетномъ году Устюгскимъ земствомъ возведенъ новый мостъ, длиною въ 31 саж., чрезъ р. Стрѣльну, взамѣнъ существующаго здѣсь перевоза.

Паромныхъ переправъ всего по губерніи было 204, изъ нихъ земскихъ—129, общественныхъ—65, церковныхъ—8 и владѣльческихъ—2.

в) Почты.

Въ отчетномъ году никакихъ преобразованій въ почтовыхъ и почтово-телеграфныхъ учрежденіяхъ Вологодской губерніи не происходило, и существенныхъ измѣненій въ почтовыхъ трактахъ не было.

На всѣхъ почтовыхъ станціяхъ губерніи (70) содержался въ отчетномъ году тотъ-же комплектъ лошадей—364, какъ и въ предшествовавшемъ; приплаты отъ казны за содержаніе станцій выдано всего 53,011 руб. 76 коп.

Для мѣстностей, лежащихъ не на почтовыхъ трактахъ, во всѣхъ уѣздахъ губерніи, за исключеніемъ Вологодскаго, Устюгскаго и Яренскаго, уѣздными земствами содержатся по прежнему земскія почты; въ Вологодскомъ-же уѣздѣ слѣдующая къ пересылкѣ казенная и частная корреспонденція отправляются чрезъ держателей земскихъ станцій, обязанныхъ къ сему заключенными контрактами, съ отвѣтственностію за всякую утрату, а въ Устюгскомъ и Яренскомъ—корреспонденція пересылается съ разсылными управъ или же чрезъ держателей станцій.

г) Народная нравственность.

Преступленій и проступковъ, разсмотрѣнныхъ въ отчетномъ году Вологодскимъ Окружнымъ Судомъ, было 461, при чемъ количество осужденныхъ простиралось до 524 (453 муж. пола и 71 жен. пола), по сравненію съ предшествовавшимъ годомъ, преступныхъ дѣяній въ отчетномъ году было менѣе на 55 случаевъ, а число осужденныхъ менѣе на 136 человекъ.

Изъ общаго числа преступныхъ дѣяній преобладающими являются преступленія противъ здоровья и личной безопасности, коихъ было—112, засимъ слѣдуютъ убійства—58, кражи—57, преступленія и проступки по службѣ государственной и общественной—52, преступленія по оскорбленію присутственныхъ мѣстъ и чиновниковъ при отправленіи должностей—44, сопротивленія распоряженіямъ правительства и неповиновенія установленнымъ властямъ—17, нарушеніе уставовъ о казенныхъ лѣсахъ—14, преступленія противъ общественной нравственности—14, бродяжничество, укрывательство бѣглыхъ и нарушеніе постановленій о паспортахъ—11; остальные случаи правонарушеній—незначительны; изъ вышеприведеннаго усматривается, что наибольшій процентъ составляютъ преступленія противъ здоровья и личной безопасности.

По сословіямъ и возрастамъ осужденные распредѣлялись слѣдующимъ образомъ:

а) по сословіямъ:

	МУЖ.	ЖЕН.
дворянъ потомственныхъ	1	—
„ личныхъ	10	2
почетныхъ гражданъ и купцовъ	5	—
мѣщанъ	37	10
крестьянъ	345	54
военнаго сословія	42	5
другихъ сословій	13	—
	<hr/>	<hr/>
	453	71

б) по возрастамъ:

	МУЖ.	ЖЕН.
ниже 17 лѣтъ	11	2
отъ 17 до 20 лѣтъ	22	14
„ 21 „ 30 „	146	28
„ 31 „ 40 „	124	15
„ 41 „ 50 „	96	8
„ 51 „ 60 „	43	3
свыше 60 „	11	1
	<hr/>	<hr/>
	453	71

Въ отчетномъ году въ Вологодской губерніи задержано лицъ безъ письменнаго вида 158, изъ нихъ 141—отлучившихся безъ письменнаго вида съ мѣстъ своего жительства для заработковъ, 2—бѣглыхъ, 3—военныхъ дезертира и бродягъ 12.

Случаевъ поддѣлки монеты или кредитныхъ билетовъ въ губерніи въ отчетномъ году не было, но были случаи обнаруженія въ обращеніи фальшивыхъ—какъ монетъ, такъ и кредитныхъ знаковъ, а именно усмотрѣны—двѣ монеты 20-копѣечныя, два кредитныхъ билета 3-хъ рублеваго и 1 двадцати пяти рублеваго достоинства.

д) Расколь.

Почти всѣ раскольники губерніи принадлежатъ къ безповщинской сектѣ, признающей браки; число ихъ въ отчетномъ году простиралось всего до 4,927 человекъ обоого пола, менѣе предшествовавшаго года на 19 ч.; всѣ раскольники принадлежатъ почти исключительно къ сельскому населенію губерніи, при чемъ на общее число ихъ приходится до 65⁰/₁₀₀ женщинъ; въ

нѣкоторыхъ городахъ—каковы—Тотьма, Вельскъ, Устюгъ, Никольскъ, Сольвычегодскъ, Яренскъ и Устьсыольскъ—совсѣмъ нѣтъ раскольниковъ, въ остальныхъ-же городахъ—ихъ всего 70 человѣкъ. Какъ въ характерахъ раскола, такъ и въ отношеніяхъ раскольниковъ къ православному населенію и установленнымъ властямъ, никакихъ рѣзкихъ фактовъ не проявлялось.

е) Арестанты, тюремные замки, исправительный пріютъ несовершеннолѣтнихъ преступниковъ, ссыльно-поселенцы и этапы.

Арестантовъ, содержавшихся во всѣхъ тюремныхъ замкахъ вмѣстѣ съ оставшимися отъ предшествовавшаго года, было 5,309 человѣкъ; изъ этого числа въ отчетномъ году выбыло 4,693, осталось къ текущему 1889 году 616; арестанты, лишенные свободы по опредѣленію судебныхъ мѣстъ, показаны въ вѣдомости № 5.

Тюремные замки въ отчетномъ году не подвергались фундаментальнымъ перестройкамъ, а производились въ нихъ лишь обычныя ремонтныя работы для поддержанія помѣщеній въ прочномъ и удобномъ видѣ; для этой цѣли на ассигнуемая отъ казны средства въ отчетномъ году произведены ремонтировки въ зданіи исправительнаго арестантскаго отдѣленія и въ тюрьмахъ—Вологодской, Грязовецкой, Кадниковской, Вельской, Устюгской, Тотемской, Никольской, Сольвычегодской и Устьсыольской, на что израсходовано 3,537 руб. 10 коп.; кромѣ того на частныя пожертвованія и на средства экономическаго капитала произведены были въ отчетномъ году при тюремныхъ замкахъ Вологодскомъ, Тотемскомъ, Яренскомъ и Устьсыольскомъ разныя постройки, равно какъ и приспособленія къ расширенію мастерскихъ; расходы по таковымъ работамъ простирались до 3,410 руб. 35 коп. Благодаря означеннымъ мѣрамъ, въ отношеніи помѣщенія всѣхъ тюремныхъ замки, за исключеніемъ Никольскаго, можно признать удовлетворительными: какъ по кубическому содержанію воздуха, такъ и по числу камеръ, всѣхъ тюремныхъ помѣщенія позволяли свободное размѣщеніе арестантовъ и распредѣленіе ихъ, согласно требованіямъ закона, по категоріямъ, при раздѣленіи подслѣдственныхъ арестантовъ отъ осужденныхъ и съ содержаніемъ въ особыхъ помѣщеніяхъ пересыльныхъ и женщинъ; во всѣхъ тюрьмахъ приняты должныя мѣры къ поддержанію помѣщеній въ постоянной чистотѣ, для очищенія воздуха устроены вентиляціи и производятся въ нужныхъ случаяхъ дезинфекціи.

Заготовленіе одежды и обуви для арестантовъ производилось по прежнему хозяйственнымъ способомъ подъ наблюдениемъ особой комисіи при Губернскомъ Правленіи, при чемъ постройки новой одежды и обуви были дѣлаемы главнымъ образомъ въ мастерскихъ исправительнаго арестантскаго отдѣленія и губернской тюрьмы; съѣстные припасы для арестантовъ Вологодскаго тюремнаго замка доставлялись поставщиками по цѣнамъ, обусловленнымъ контрактами или же низшимъ справочнымъ цѣнамъ; въ прочихъ же тюрьмахъ потребное для арестантовъ продовольствіе поставлялось хозяйственнымъ способомъ, приготовленіе пищи и печеніе хлѣба производилось самими арестантами, наблюденіе же за доброкачественностію поставляемыхъ припасовъ и контроль за правильнымъ расходованиемъ продовольственныхъ средствъ во всѣхъ мѣстахъ заключенія возложенъ на особо назначенныхъ директоровъ; кромѣ положеннаго отъ казны пищеваго довольствія, въ праздничные и табельные дни, а иногда и въ обыкновенные, арестантская пища улучшалась на счетъ благотворительныхъ и экономическихъ средствъ, а также подаваніями отъ частныхъ лицъ; всего на продовольствіе здоровыхъ арестантовъ въ отчетномъ году было израсходовано 11,404 руб. 29 коп.

Что касается до мѣръ воспитательнаго исправленія нравственности арестантовъ, то главнѣйшимъ средствомъ нравственнаго воздѣйствія на заключенныхъ былъ надзоръ за неопустительнымъ посѣщеніемъ ими въ воскресные и праздничные дни богослуженій, совершавшихся въ церквахъ тюремныхъ замковъ или въ особо приспособленныхъ для того помѣщеніяхъ; церкви имѣются при тюрьмахъ: Вологодской, Грязовецкой, Кадниковской, Тотемской, Устюгской и Сольвычегодской; въ Устьсысольской и Никольской тюрьмахъ устроены особыя часовни, въ прочихъ же тюрьмахъ богослуженія, кромѣ литургій, совершаются въ отдѣльныхъ помѣщеніяхъ, а для говѣнія арестантами посѣщаются мѣстныя городскія церкви; въ настоящее время въ г. Яренскѣ мѣстнымъ тюремнымъ отдѣленіемъ приступлено къ сбору пожертвованій на устройство при тюрьмѣ часовни или же церкви, если составитя достаточный для того капиталъ. Съ цѣлію утвержденія арестантовъ въ правилахъ вѣры и нравственности, состоящіе при тюремныхъ замкахъ священники и нѣкоторые изъ директоровъ духовнаго званія вели съ заключенными собесѣдованія, читая и объясняя имъ Св. Писаніе, молитвы и вообще вліяя на нравственность въ религіозно-поучительномъ духѣ; въ видахъ того-же нравственнаго воздѣйствія, грамотнымъ арестантамъ выдавались для чтенія книги религіозно-нравственнаго содержанія и выписывающійся, въ нѣсколькихъ экземплярахъ для каждой тюрьмы, журналъ „Воскресенье.“

Для лѣченія больныхъ арестантовъ въ зданіи Вологодскаго тюремнаго замка имѣется больница на 15 кроватей, кромѣ того, внѣ тюрьмы, около ограды, находится деревянный теплый баракъ для заболѣвающихъ заразными болѣзнями; въ отчетномъ году больныхъ было 149, изъ нихъ выздоровѣло 131, умерло 8 и осталось къ 1 Января 1889 года 10 человекъ, кромѣ того въ земской больницѣ пользовалось—13, изъ нихъ выздоровѣло 3, умеръ 1 и осталось къ текущему году—9; расходы по содержанию больныхъ простирались въ отчетномъ году до 1,400 руб.; въ уѣздныхъ городахъ больные арестанты помѣщались для излѣченія главнымъ образомъ въ земскія больницы, и только незначительная часть заболѣвающихъ не особенно тяжкими или не заразительными болѣзнями помѣщалась при тюрьмахъ въ особыхъ камерахъ; всѣхъ больныхъ въ уѣздныхъ земскихъ больницахъ въ отчетномъ году было—150 чел., изъ нихъ выздоровѣло 139, умерло 5 и къ 1889 г. осталось 6 чел.

Обязательныя арестантскія работы, какъ внѣшнія, такъ и внутреннія, введенныя во всѣхъ тюрьмахъ губерніи, въ отчетномъ году отразились на весьма значительномъ увеличеніи арестантскаго заработка: валовая сумма всего арестантскаго труда по губерніи въ 1887 году простиралась до 19,763 руб. 12 коп., въ отчетномъ-же году она достигла уже до 27,209 руб., болѣе предшествовавшаго на 7,445 р. 88 коп.; наиболѣе производительными по арестантскимъ работамъ являются: арестантскія роты Вологодскаго исправительнаго отдѣленія съ заработкомъ въ 15,730 руб. (болѣе предшествовавшаго года на 5,533 руб.), Вологодскій тюремный замокъ съ заработкомъ въ 5,275 руб. (болѣе предшествовавшаго года на 1,270 руб.), Никольскій тюремный замокъ съ производствомъ въ 742 руб. (болѣе предшествовавшаго года на 609 руб.) и Устюгскій съ производствомъ въ 849 руб. (болѣе на 254 руб.)

По отношенію къ внѣшнимъ арестантскимъ работамъ слѣдуетъ замѣтить, что онѣ по прежнему состояли въ сѣнокошеніи, жнитвѣ и чисткѣ покосовъ, засимъ въ переноскѣ лѣсныхъ матеріаловъ, въ нагрузкѣ баржъ, въ очисткѣ городскихъ улицъ и т. д.; что-же касается до внутреннихъ работъ, то онѣ состоятъ въ нижеслѣдующихъ производствахъ:

1. Въ исправительномъ арестантскомъ отдѣленіи за отчетный годъ практиковались мастерства: катальное, сапожное, столярное, переплетное, кузнечное, плотничное, бондарное, слесарное, канатное и кирпиче-дѣлательное.

2. Въ Вологодскомъ тюремномъ замкѣ: плетеніе изъ бе-

реста, и мастерства: сапожное, ткацкое, прядильное, столярное, бондарное, слесарное, картонажное и кружевное.

3. Въ Кадниковской тюрьмѣ: шорное, плетение изъ драни и бондарное.

4. Въ Тотемской—плетение изъ береста и катальное производство.

5. Въ Устюжской—катальное, плетение изъ драни и береста.

6. Въ Никольской—кирпиче-дѣлательное.

7. Въ Сольвычегодской—плетение изъ корней, драни и спичечное производство.

8. Въ Яренской—плетение изъ корней и производства: гончарное и катальное.

9. Въ Устьсысольской—плетение изъ корней и производства: кузнечное и катальное.

Въ Грязовецкой и Вельской тюрьмахъ хотя постоянныхъ внутреннихъ работъ еще не организовано, но въ обѣихъ тюрьмахъ практиковались—столярное и сапожное производства, при содержаніи арестантовъ, знающихъ эти мастерства.

Заработокъ отъ внутреннихъ работъ за отчетный годъ опредѣлился въ 11,088 руб., а отъ внѣшнихъ въ 16,121 руб., при процентномъ отношеніи работъ перваго рода ко вторымъ въ 41⁰/₀.

По отношенію къ характеристикѣ внутреннихъ арестантскихъ работъ слѣдуетъ замѣтить, что работы эти почти во всѣхъ тюрьмахъ губерніи перешли уже въ постоянные производства и поставлены на столько прочно и правильно, что вновь прибывающіе арестанты, не встрѣчая никакихъ затрудненій въ усвоеніи этихъ производствъ, обучаются имъ весьма легко и скоро.

Что же касается до малолѣтнихъ преступниковъ, то таковыхъ болѣе въ тюрьмахъ не находится, такъ какъ всѣ недостигнувшіе 18-ти лѣтъ арестанты помѣщаются въ Вологодскій исправительный пріютъ, находящійся въ завѣдываніи Совѣта мѣстнаго Общества Земледѣльческихъ Колоній и Ремесленныхъ Пріютовъ.

Дѣятельность Вологодскаго Общества Земледѣльческихъ Колоній и Ремесленныхъ Пріютовъ по прежнему пользуется немалымъ сочувствіемъ къ своимъ цѣлямъ какъ со стороны частныхъ лицъ изъ мѣстнаго населенія, такъ и со стороны земскихъ и город-

скихъ учреждений губерніи; въ отчетномъ году отъ означенныхъ учреждений поступило единовременныхъ пособій 1,635 руб. и постоянныхъ—960 руб., всего-же доходовъ поступило въ кассу общества 5,441 руб. 51 коп., израсходовано 4,966 р. 42 к.; капиталъ Общества къ 1 Января текущаго 1889 года состоялъ изъ 16,680 руб. 22 коп., болѣе предшествовавшаго года на 475 руб. 9 коп.

Воспитанниковъ къ 1 Января отчетнаго года состояло въ пріютѣ 19, въ отчетномъ году поступило 26, выбыло 11, за симъ осталось къ 1 Января 1889 года 34; существенныхъ измѣненій въ системѣ воспитанія въ отчетномъ году не было; значительное поступленіе мальчиковъ въ пріютъ представляло большія затрудненія въ преподаваніи, тѣмъ болѣе, что дѣти поступали въ разное время и въ большинствѣ случаевъ неграмотными: не смотря на эти затрудненія, успѣхи въ учебномъ отношеніи—весьма удовлетворительны, доказательствомъ чего служитъ тотъ фактъ, что въ Октябрѣ отчетнаго года въ комиссіи отъ Вологодскаго уѣзднаго училищнаго совѣта 6 питомцевъ пріюта съ успѣхомъ выдержали испытаніе на льготу по четвертому разряду; мастерствамъ, установленнымъ въ пріютѣ, воспитанники обучались по своему выбору; въ теченіи года въ столярной мастерской было 17 питомцевъ и въ сапожной—28; въ отчетномъ году поступило за издѣлія отъ заказчиковъ 977 р. 20 к., кромѣ того выработано издѣлій для пріюта на 74 р. 83 к.

Ссылно-поселенцевъ по губерніи въ отчетномъ году состояло 79 чел., изъ этого числа 2 умерли, 3 находилось въ самовольной отлучкѣ, 4 содержалось въ тюрьмѣ за преступленія, 4 переведены, по распоряженію начальства, въ другіе города и 10 освобождено изъ-подъ надзора полиціи.

Этапныхъ помѣщеній въ 1888 году содержалось на всѣхъ этапныхъ пунктахъ—74, на содержаніе ихъ израсходовано въ отчетномъ году 4,722 руб. 75 коп.; случаевъ побѣга арестантовъ съ этапныхъ пунктовъ было всего только два.

ж) Пожары.

Число пожаровъ въ отчетномъ году, по сравненію съ предшествовавшимъ, было болѣе на 17, а зданій, истребленныхъ ими болѣе на 149, сумма-же убытковъ, причиненныхъ пожарами, была менѣе предшествовавшаго года на 45,891 руб.; на столь благопріятное явленіе въ пользу отчетнаго года не могло, конечно, не имѣть вліянія чрезвычайное обиліе дождей, продолжавшееся

почти въ теченіе всего лѣтняго времени. Въ отчетномъ году всего болѣе случаевъ пожара было осенью (67), менѣе лѣтомъ (32); количество-же убытковъ отъ пожаровъ идетъ въ слѣдующей градаціи: весной погорѣло зданій на 107,687 р., осенью на 40,590 руб., лѣтомъ—на 31,104 руб. и зимой на 18,225 р.

Въ отчетномъ году по суммѣ убытковъ значительными были слѣдующіе пожары:

1. 10 Апрѣля, въ селѣ Плескомъ, Семеновской волости, Грязовецкаго уѣзда, сгорѣлъ винокуренный заводъ Гилленшмидта, убытка причинено на 35,500 руб.

2. 3 Апрѣля, въ д. Гаряхъ, Степуринской волости, того-же уѣзда, сгорѣло 26 домовъ съ 50 холодными постройками и 50 головъ скота, всего на сумму 16,000 руб.

3. 21 Августа, въ д. Большедворской, Малодорской волости, Вельскаго уѣзда, сгорѣло 19 домовъ съ надворными постройками—на сумму 10,540 руб.

4. Въ ночь съ 12 на 13 Мая, въ дер. Ивакинѣ, Погорѣловской волости, Тотемскаго уѣзда, сгорѣло 32 дома—на сумму около 10,000 руб.

и 5. 14 Апрѣля, въ дер. Баклановской, Бережнослободской волости, того-же уѣзда, сгорѣли 21 домъ, 1 гумно и 3 амбара—на сумму до 10,000 руб.

Мѣры помощи пострадавшимъ отъ пожаровъ заключались главнымъ образомъ въ выдачѣ страховых премій, каковыхъ премій выдано изъ губернскаго земскаго капитала по обязательному страхованію на 22,469 руб. 47 коп. и по добровольному—1,504 руб. 61 коп., а всего 23,974 руб. 8 коп.; въ нѣкоторыхъ случаяхъ на постройку домовъ погорѣльцамъ производился также бесплатный или за уменьшенную плату отпускъ лѣса изъ казны.

IV.

НАРОДНОЕ ЗДРАВІЕ И ОБЩЕСТВЕННОЕ ПРИЗРѢНІЕ.

а) Врачи.

Въ отчетномъ году въ губерніи состояло врачей всѣхъ вѣдомствъ и вольно-практикующихъ—48, въ томъ числѣ 4 врача-женщины; фельдшеровъ и лѣкарскихъ учениковъ—178, повивальныхъ бабокъ—63 и оспопрививателей—166.

Казенныхъ аптекъ въ губерніи нѣтъ, вольныхъ—5 и столько-же земскихъ; во всѣ означенныя аптеки поступило въ теченіи отчетнаго года 98,363 номера рецептовъ, отъ продажи по нимъ лѣкарствъ выручено 11,327 руб. 21 коп., кромѣ того отъ ручной продажи получено 19,030 руб. 81 коп., а всего 30,358 руб. 2 коп., менѣе предшествовавшаго года на 680 р. 40 коп.

Врачебно-полицейскій надзоръ въ отчетномъ году, какъ и въ предшествовавшіе, состоялъ въ обычныхъ наблюденіяхъ въ санитарномъ отношеніи за чистотою въ многолюдныхъ и публичныхъ мѣстахъ, на улицахъ и дворахъ, въ мастерскихъ, на фабрикахъ и заводахъ, за продажею съѣстныхъ припасовъ и за мѣстами ихъ производства.

Что касается до развитія сифилиса въ средѣ населенія, то онъ, какъ и всегда, заносится изъ тѣхъ мѣстъ, куда значительная часть населенія губерніи отлучается временно на заработки или по другимъ торговымъ и хозяйственнымъ надобностямъ; больные этого рода изъ крестьянъ, вслѣдствіе ложнаго стыда и невѣжества, пользуются по преимуществу у знахарей и знахарокъ, и, испробовавъ у нихъ уже всѣ средства, поступаютъ въ лѣчебницы; всѣхъ заболѣвшихъ сифилисомъ и венерическими болѣзнями въ отчетномъ году было 10,402, изъ нихъ умерло 22 ч.; изъ общаго числа заболѣвшихъ пользовалось лѣченіемъ въ больницахъ только 1,617.

Оспопрививаніемъ въ губерніи занимаются фельдшера и оспопрививатели; въ отчетномъ году предохранительная оспа привита по губерніи 38,115 младенцамъ.

Что касается бюджетовъ, израсходованныхъ земскими учрежденіями на медицинскую часть губерніи, то это можно видѣть изъ нижеслѣдующихъ цифровыхъ данныхъ:

	Руб.	Коп.
Вологодскимъ губернскимъ земствомъ		
израсходовано	55,726	35 ¹ / ₂
Уѣздными:		
Вологодскимъ	18,117	83
Грязовецкимъ	13,146	82
Кадниковскимъ	26,625	78
Вельскимъ	10,365	54
Тотемскимъ	30,787	22
Устюжскимъ	29,605	85
Никольскимъ	31,409	14

Сольвычегодскимъ	20,077	62 ¹ / ₂
Яренскимъ	8,216	78
Устьысольскимъ	17,557	70 ¹ / ₂
Всего	261,636	64 ¹ / ₂

Изъ этихъ данныхъ усматривается, что въ отчетномъ году земствами израсходовано на медицинскую часть болѣе предшествовавшаго года на 16,346 руб. 51¹/₂ коп., при чемъ наибольшія суммы на это дѣло употреблены губернскимъ земствомъ, а изъ уѣздныхъ: Никольскимъ, Тотемскимъ, Устюгскимъ и Кадниковскимъ, наименьшая-же—Яренскимъ.

б) Больницы, лѣчебницы, родильный и воспитательный дома.

Для лѣченія больныхъ существуютъ въ губерніи содержащія на счетъ земства постоянныя больницы, лѣчебницы и фельдшерскіе пункты; сверхъ того въ губерніи находятся лѣчебныя заведенія, содержащія на счетъ казны, частныхъ лицъ и частной благотворительности; больницъ, находящихся въ вѣдѣніи земскихъ учрежденій, было 18 съ 630 кроватями; лѣчебницъ по уѣздамъ состояло 9 съ 180 кроватями.

По свѣдѣніямъ больничныхъ конторъ и врачей, всѣхъ обратившихся въ отчетномъ году за медицинской помощью къ врачамъ и фельдшерамъ было 267,332 челов., изъ нихъ на пользованіи въ больницахъ находилось 8,663, приходящихъ за медицинскимъ совѣтомъ въ больницы, земскія и сельскія лѣчебницы, приѣмные псковы и фельдшерскіе пункты—239,085 и въ частной практикѣ врачей пользовалось 19,584 челов.; кромѣ сего въ бесплатную лѣчебницу для приходящихъ больныхъ въ г. Вологдѣ всѣхъ амбулаторныхъ посѣщеній больными было сдѣлано 5,579.

Что касается лѣченія душевно-больныхъ, то въ губерніи пока еще особыхъ зданій для сего нѣтъ, почему психически-больные изъ всѣхъ уѣздовъ губерніи пользуются въ особомъ отдѣленіи для душевно-больныхъ при Вологодской губернской земской больницѣ; въ этомъ отдѣленіи въ отчетномъ году пользовалось 182 челов., при чемъ къ 1 Января 1888 г. состояло 86, въ теченіи года прибыло 96, выздоровѣло 25, выбыло неизлѣчившимися—30, умерло 37 и къ 1 Января 1889 г. осталось 90 человекъ.

Въ Вологодскомъ родильномъ домѣ съ воспитательнымъ отдѣленіемъ и повивальною школою, содержащими частію на пос-

тоянныя субсидіи отъ города и земства, частію-же и на средства Вологодскаго женскаго благотворительнаго общества, подана была безплатная помощь 230 родильницамъ; въ школѣ сельскихъ повитухъ состояло 12 ученицъ.

Въ теченіе отчетнаго года, по требованію судебныхъ и административныхъ властей, врачами произведено осмотровъ и вскрытій мертвыхъ тѣлъ—200; освидѣтельствованій живыхъ людей по разнымъ случаямъ, какъ-то: беременности, изнасилованій, ранъ и другаго рода поврежденій было сдѣлано—621; судебно-медицинскихъ актовъ по разнымъ предметамъ было выдано врачами—882 и во Врачебномъ Отдѣленіи Губернскаго Правленія разсмотрѣно 82 судебно-медицинскіе акта.

в) Эпидеміи и эпизоотіи.

Изъ заразныхъ болѣзней въ отчетномъ году по губерніи наблюдались: оспа, скарлатина, дифтеритъ, крупъ, корь, коклюшъ, гриппъ, сыпной тифъ, брюшной тифъ, возвратный тифъ, кровавый поносъ, заушница, рожа, гнойное воспаленіе глазъ, бугорчатка, крупозное воспаленіе легкихъ, чесотка, глисты и малярія; заболѣвшихъ и умершихъ отъ указанныхъ болѣзней было:

	Заболѣло:	Умерло:
Отъ оспы	907	137
„ скарлатины.	628	109
„ дифтерита	9	2
„ крупа	43	—
„ кори	1,703	91
„ коклюша	2,340	30
„ гриппа	493	—
„ сыпнаго тифа	1,205	59
„ брюшнаго тифа	946	64
„ возвратнаго тифа.	290	28
„ кроваваго поноса.	1,076	65
„ заушницы	727	—
„ рожи	742	4
„ воспаленія глазъ	1,233	—
„ бугорчатки	1,339	109
„ крупознаго воспаленія легкихъ	2,737	160
„ чесотки	22,920	—
„ глистовъ	3,931	—
„ маляріи	14,784	16
Всего	58,053	874

Изъ эпизоотій въ отчетномъ году наблюдались: сибирская язва, 1 случай тифа лошадей и 2 — бѣшенства собакъ; сибирская язва появлялась на скотѣ съ 16 Іюня до 24 Іюля въ 32 пунктахъ Вологодскаго, Грязовецкаго и Никольскаго уѣздовъ; всего заболѣло отъ нея — 53 лошади, 25 головъ крупнаго рогатаго скота и 3 — мелкаго; изъ нихъ пало 41 лошадь, 25 головъ крупнаго рогатаго скота и 3 мелкаго; выздоровѣло 12 лошадей; незначительная потеря скота отъ сибирской язвы въ отчетномъ году объясняется тѣмъ, что прохладное сырое лѣто не представляло благоприятныхъ условій для сильнаго развитія ея.

г) Насильственные и случайныя смерти.

Жертвъ насильственной и случайной смерти въ отчетномъ году было 831, изъ нихъ 635 мужчинъ и 196 женщинъ; собственно отъ насилія умерло 57, отъ самоубійства — 32 и скоропостижною смертію — 406 человекъ; жертвъ случайной смерти было 302 (238 муж. и 64 женщ.), изъ нихъ утонуло 156, задавлено и упало съ высоты 28, убито громомъ 12, сгорѣло и убито на пожарахъ 6, умерло отъ угара — 16, замерзло 21 и умерло отъ другихъ случайностей 63; мертвыхъ тѣлъ найдено въ въ отчетномъ году 34; общее число лицъ насильственно и случайно умершихъ было менѣе противъ прошлаго года на 16.

б) Богадѣльни и пріюты.

Всѣхъ богадѣленъ по губерніи — 17 и одинъ сиротскій домъ, а именно: въ губернскомъ городѣ — 5 богадѣленъ, изъ которыхъ одна, съ отдѣленіемъ увѣчныхъ инвалидовъ, содержалась на средства земства съ пособіемъ отъ казны на солдатъ, солдатскихъ женъ и вдовъ; прирѣваемыхъ въ ней было 7 муж. и 45 жен., въ отдѣленіи увѣчныхъ инвалидовъ 28 чел.; содержаніе каждаго прирѣваемаго обходилось 12 коп. въ сутки; другая городская богадѣльня обезпечивалась средствами города, прирѣваемыхъ въ ней 18 муж. и 32 жен.; сверхъ сего состоятъ три частныхъ богадѣльни: одна купца Немирова-Колодекина, прирѣваемыхъ въ ней 84 ч. (11 муж. и 73 жен.), другая купца Скулябина, прирѣваемыхъ въ ней 51 чел. (11 муж. и 40 жен.), и третья купца Витушешникова, соединенная съ городской общественной, прирѣваемыхъ въ ней 34 чел. (1 муж. и 33 жен.); содержаніе каждаго прирѣваемаго обходилось въ Немировской 12 коп., Скулябинской 6¹/₄ коп. и Витушешниковской 13 коп. въ сутки;

въ уѣздѣ три богадѣльни: Говоровская, содержимая на проценты съ капитала въ 4,000 руб., пожертвованнаго помѣщикомъ Засѣцкимъ, прирѣваемыхъ въ ней было 10 женщинъ; Кокинская, содержимая на проценты съ капитала въ 20,500 р., пожертвованнаго купцомъ Кокинымъ, прирѣваемыхъ въ ней 11 чел. (1 м. и 10 ж.) и Подстаницкая, содержимая на проценты съ капитала 2,370 р. 39 коп., пожертвованнаго разными лицами, прирѣваемыхъ въ ней 7 женщинъ; содержаніе каждаго прирѣваемаго обходилось въ Говоровской по 17 коп., Кокинской по $18\frac{3}{4}$ коп. и Подстаницкой по 14 коп. въ сутки; въ г. Грязовцѣ—одна богадѣльня, содержимая на средства города и частныхъ благотворителей; прирѣваемыхъ въ ней было 11 чел. (1 муж. и 10 жен.), содержаніе каждаго прирѣваемаго обходилось по $8\frac{1}{2}$ коп. въ сутки. Въ Верховажскомъ посадѣ—одна богадѣльня, содержимая на проценты съ капитала, пожертвованнаго купцомъ Пестеревымъ, прирѣваемыхъ въ ней было 6 чел. (2 муж. и 4 жен.), содержаніе которыхъ обошлось въ сутки по 10 коп.; въ Тотмѣ—одна богадѣльня, содержимая на средства города и земства, въ ней прирѣваемыхъ было 24 чел. (7 муж. и 17 жен.), содержаніе каждаго обходилось 11 коп. въ сутки; въ г. Устюгѣ—двѣ—Захаровская мужская и Александровская женская, обѣ содержатся на доходы съ капиталовъ, пожертвованныхъ разными лицами и на счетъ прибылей городского банка; прирѣваемыхъ въ первой было 37 мужчинъ и во второй—65 женщинъ, на содержаніе этихъ богадѣленъ израсходовано 2,150 руб. 36 коп., содержаніе каждаго прирѣваемаго обошлось въ Захаровской по $8\frac{1}{4}$ коп., а въ Александровской по 7 коп. въ сутки; въ уѣздѣ одна Усовская, содержимая на проценты съ капитала, пожертвованнаго купцомъ Усовымъ, прирѣваемыхъ въ богадѣльнѣ 10 чел. (3 м. и 7 ж.), содержаніе которыхъ обошлось по $5\frac{1}{4}$ коп. въ сутки; въ г. Никольскѣ—одна богадѣльня, содержимая на суммы, пожертвованныя Никольскимъ 1-й гильдіи купцомъ Ильею Грибановымъ, прирѣваемыхъ въ богадѣльнѣ 6 чел. (2 муж. и 4 жен.), содержаніе каждаго прирѣваемаго обошлось $20\frac{3}{4}$ коп. въ сутки; въ г. Сольвычегодскѣ—одна богадѣльня, содержимая на проценты съ капитала, пожертвованнаго купцомъ Хаминовымъ, прирѣваемыхъ въ богадѣльнѣ находилось 12 чел. (10 муж. и 2 жен.); въ уѣздѣ при с. Черевковѣ—одинъ сиротскій домъ, въ коемъ прирѣваемыхъ было 20 чел.; въ г. Яренскѣ—одна богадѣльня, содержимая на проценты съ капитала, пожертвованнаго купцомъ Новоселовымъ, прирѣваемыхъ въ ней находилось 12 чел. (8 м. и 4 ж.), содержаніе коихъ обходилось по 22 коп. въ сутки; во всѣхъ же означенныхъ богадѣльняхъ прирѣваемыхъ было 529 человекъ.

Дѣтскихъ пріютовъ въ отчетномъ году было 5, изъ коихъ три находились въ губернскомъ городѣ Вологдѣ и два въ г. Устюгѣ; пріюты эти слѣдующіе: а) Вологодскій Александринскій дѣтскій пріютъ, основанный въ 1843 году, б) ремесленный съ убѣжищемъ для малолѣтнихъ дѣтей Вологодскаго благотворительнаго Общества, в) воспитательный пріютъ Вологодскаго женскаго благотворительнаго Общества, г) Александровскій ремесленный пріютъ въ г. Устюгѣ и д) тамъ-же Владимірская рукодѣльня для бѣдныхъ дѣвочекъ.

Въ Александринскомъ дѣтскомъ пріютѣ въ отчетномъ году призрѣвалось 149 дѣвочекъ, изъ нихъ 79 состояли полными пансіонерками и 70 приходящими; пріютъ содержится на проценты съ основнаго капитала, на членскіе взносы и частныя пожертвованія; къ отчетному году въ кассѣ пріюта состояло 56,086 руб. 34 коп., въ теченіи отчетнаго года поступило 5,487 руб. 36 коп., израсходовано 5,584 руб. 40 коп. и засимъ осталось къ 1 Января 1889 года 55,989 руб. 30 коп. Общій строй пріютской жизни оставался прежнимъ: пансіонерки и приходящія дѣвочки обучаются вмѣстѣ и дѣлятся на три отдѣленія: старшее, среднее и младшее; распределеніе дня и часовъ занятій регулируется точно опредѣленнымъ росписаніемъ; изъ различныхъ женскихъ рукодѣлій, введенныхъ въ пріютѣ, на обученіе плетенію кружевъ обращается особое вниманіе, какъ на широко и съ давняго времени распространенный мѣстный кустарный промыселъ; благодаря стараніямъ Попечительницы пріюта А. Н. Кормилицыной, кружевное производство поставлено здѣсь на высокую степень технического усовершенствованія, наилучшимъ доказательствомъ чего служитъ большая серебряная медаль, присужденная пріюту за кружевные работы воспитанницъ экспертною комиссіею сельско-хозяйственной выставки, бывшей въ г. Вологдѣ въ Сентябрѣ мѣсяцѣ отчетнаго года; обучаетъ плетенію кружевъ мастерица, окончившая курсъ С.-Петербургской Практическо-Маріинской школы кружевницъ.

Къ установленнымъ и выработаннымъ правиламъ наблюдательнаго контроля за учебно-воспитательною частію въ пріютѣ въ отчетномъ году введено публичное годовое испытаніе дѣвочекъ въ присутствіи членовъ Попечительства; испытанію подвергнуты были 54 дѣвочки изъ всѣхъ отдѣленій, при чемъ результаты произведеннаго испытанія оказались вполнѣ удовлетворительными. Открытая при Пріютѣ въ предшествовавшемъ году профессиональная школа въ отчетномъ году продолжала идти неуклонно по тому-же пути, который намѣченъ былъ Попечительствомъ при ея открытіи, а именно—чтобы пансіонерки при-

юта въ теченіи 5 лѣтъ могли получить вполне законченное религиозно-нравственное воспитаніе и пріобрѣсти умѣнье и навыкъ къ различнымъ мастерствамъ, такъ чтобы по выходѣ изъ пріюта, онѣ могли явиться вполне подготовленными къ дальнѣйшей трудовой и самостоятельной жизни.

Отчетный годъ въ жизни пріюта завершился устройствомъ домовою церкви во имя Святыхъ—Благовѣрнаго Великаго Князя Александра Невскаго и Равноапостольныя Маріи Магдалины; храмъ этотъ устроенъ въ память чудеснаго избавленія Ихъ Императорскихъ Величествъ и Августѣйшихъ Дѣтей Ихъ отъ угрожавшей Имъ опасности, при слѣдованіи Императорскаго поѣзда 17 Октября по Курско-Харьково-Азовской желѣзной дорогѣ. На устройство этого храма поступило денежныхъ пожертвованій 4,870 руб. и значительное количество церковной утвари и церковныхъ принадлежностей. Освященіе храма пріурочено было ко дню открытія пріюта, а именно 6 Декабря; наканунѣ, 5 Декабря получена была отъ Господина Главноуправляющаго Собственною Его Императорскаго Величества Канцелярією по учрежденіямъ Императрицы Маріи телеграмма, извѣщающая, что Ея Императорское Величество, милосиво выразивъ свое удовольствіе, по поводу устройства и освященія домовою церкви въ пріютѣ, Высочайше соизволила повелѣть: благодарить всѣхъ принимавшихъ участіе въ этомъ святомъ дѣлѣ и вмѣстѣ съ тѣмъ Ея Величество въ поощреніе полѣзной дѣятельности пріюта Всемилостивѣйше соизволила пожаловать пріюту свой портретъ.

Въ положеніи и содержаніи остальныхъ благотворительныхъ учрежденій по губерніи за отчетный годъ никакихъ измѣненій не произошло.

V.

НАРОДНОЕ ПРОСВѢЩЕНІЕ.

а) Учебныя заведенія.

(Приложеніе—вѣдомость № 8-й).

Въ 1888 году всего учебныхъ заведеній въ губерніи было 546 съ 24,713 учащихся—20,796 муж. пола и 3,917 жен. пола; по сравненію съ предшествовавшимъ годомъ, число училищъ увеличилось на 55, а общее число учащихся въ нихъ на 1,082,

при чемъ исключительное повышеніе числа училищъ произошло отъ значительнаго увеличенія числа церковно-приходскихъ школъ. Средне-учебныхъ заведеній въ отчетномъ году существовало по губерніи 7, а именно: въ г. Вологдѣ—духовная семинарія, мужская классическая гимназія, реальное училище, въ которомъ въ отчетномъ году первые два класса преобразованы по новому уставу, Высочайше утвержденному въ 9 день іюня 1888 г., женская гимназія и при женскомъ Успенскомъ монастырѣ епархіальное трехъ-классное женское училище, преобразованное, по указу Св. Синода, изъ женскаго учебно-воспитательнаго пріюта, въ г. Устюгѣ вновь организованное епархіальное трехъ-классное женское училище и въ г. Тотмѣ учительская семинарія. Общее число начальныхъ училищъ, подвѣдомыхъ дирекціи въ отчетномъ году по губерніи было 285, а учившихся въ нихъ—21,775 (18,356 мужскаго и 3,419 женскаго пола); изъ нихъ въ городахъ—3,347 учащихся и въ уѣздахъ—18,428; собственно сельскихъ училищъ—двухъ-классныхъ, одно-классныхъ и начальныхъ было 253 съ 13,150 учащихся; изъ общаго числа учившихся, всѣхъ окончившихъ курсъ было: въ городскихъ и уѣздныхъ училищахъ 81, а въ начальныхъ городскихъ (приходскихъ) и сельскихъ училищахъ 2,028 (мальчиковъ 1,739 и дѣвочекъ 289); изъ окончившихъ курсъ право на льготу по отбыванію воинской повинности получили по 3 разряду 106 и по 4 разряду 1,700, а всего 1,806 мальчиковъ.

Учащихъ лицъ состояло въ училищахъ: а) подвѣдомыхъ дирекціи: штатныхъ смотрителей—3, законоучителей—30, учителей—56 и учительницъ—10; б) подвѣдомыхъ училищнымъ совѣтамъ законоучителей—252, учителей—178 и учительницъ—128.

Для улучшенія матеріальнаго положенія преподавателей сумма на жалованье имъ, по постановленіямъ земскихъ собраній, увеличилась въ отчетномъ году на 2,427 руб.; общее же увеличеніе суммы отъ земства на содержаніе начальныхъ училищъ, по сравненію съ предшествовавшимъ годомъ, составляетъ 3,619 руб. 51 коп.; для поощренія усердныхъ преподавателей въ награду и пособія имъ выдано въ отчетномъ году: изъ суммъ Министерства Народнаго Просвѣщенія 1,580 руб., отъ земства 355 руб. и отъ частныхъ лицъ 33 руб. 13 коп., а всего 1,963 рубля 13 коп.

Въ 1888 году на содержаніе учебныхъ заведеній, находящихся въ вѣдѣніи дирекціи народныхъ училищъ и училищныхъ совѣтовъ, поступило и почти вполнѣ израсходовано:

а) Изъ Государственнаго казначейства	31,642 р. 40 к.
б) Отъ земства	110,604 „ 80 „

в) Отъ городскихъ обществъ . . .	10,579 „ 82 „
г) Отъ сельскихъ обществъ . . .	9,130 „ 63 „
д) Сбора за ученіе, ⁰ / ₀ съ капиталовъ и частныхъ пожертвованій . . .	18,245 „ 52 „
Всего . . .	180,203 „ 17 „

Въ общемъ по губерніи по сему бюджету на каждое училище въ среднемъ выводѣ приходится около 632 руб., стоимость-же сельской школы опредѣляется въ 450 руб.

Наиболѣе значительныя суммы отпускаются на содержаніе училищъ земствами: Никольскимъ (15,420 руб.), Устюжскимъ (14,000 руб.), Сольвычегодскимъ (13,182 руб.), Вологодскимъ (12,749 руб.), Устьсысольскимъ (10,112 руб.), Вельскимъ (11,409 руб.) и Тотемскимъ (12,297 руб.); менѣе другихъ назначаютъ на этотъ предметъ Яренское земство (5,334 руб.), Грязовецкое (6,335 руб.) и Кадниковское (9,930 руб.)

На пополненіе библиотекъ въ отчетномъ году поступило: а) въ городскія и уѣздныя училища 1,627 томовъ на 1,355 руб. 11 коп., предметовъ по естествовѣдѣнію и разныхъ учебныхъ пособій—298 на 340 руб. 51 коп; б) въ начальныя училища 22,149 томовъ книгъ и пособій на сумму 5,080 руб. и классныхъ принадлежностей на 4,653 рубля.

Къ 1-му января 1889 года въ фундаментальной и ученической библиотекахъ городскихъ, уѣздныхъ и начальныхъ училищъ находилось всего:

Книгъ въ фундаментальной библиотекѣ	36,830 томовъ на 33,678 руб.
Книгъ въ ученической библиотекѣ	145,943 тома на 43,344 руб.
Учебныхъ пособій	26,634 пред. на 22,362 руб.

Въ отчетномъ году, какъ и всегда, дѣлались обычныя посѣщенія и осмотры училищъ начальствующими лицами, при чемъ при такихъ посѣщеніяхъ никакихъ особенно обращающихъ на себя вниманіе недостатковъ не замѣчено; успѣхи учащихся вообще достаточны; главнымъ препятствіемъ къ болѣе успѣшному развитію образованія среди сельскаго населенія служитъ недостаточность его собственныхъ средствъ и затруднительность для земства назначать болѣе значительныя суммы на народное образованіе; тѣмъ не менѣе, земскія собранія постоянно, по мѣрѣ возможности, увеличиваютъ суммы на содержаніе училищъ, на возвышеніе учительскаго жалованья и на устройство училищныхъ домовъ.

Дѣятельность Епархіальнаго Училищнаго Совѣта по организаціи и распространенію въ губерніи церковно-приходскихъ школъ въ отчетномъ году проявлялась весьма успѣшно, что можно вывести какъ изъ увеличенія числа этихъ школъ, а вмѣстѣ съ тѣмъ и числа учащихся въ нихъ, такъ и изъ значительнаго приращенія матеріальныхъ средствъ, идущихъ на эти школы. Такъ въ теченіи отчетнаго года вновь открыто—31 церковно-приходская школа и 17 школъ грамотности, общее-же число церковно-приходскихъ школъ возросло до 217 и сверхъ сего 25 школъ грамотности; число учащихся во всѣхъ этихъ школахъ простиралось до 6,058 человекъ, въ томъ числѣ 5,512 мальчиковъ и 546 дѣвочекъ; по сравненію съ предшествовавшимъ годомъ, число учащихся увеличилось на 1,397.

Въ означенномъ числѣ школъ всѣхъ преподавателей, состоящихъ почти исключительно изъ лицъ духовнаго вѣдомства—священниковъ, діаконѣвъ и псаломщиковъ, состояло 429; число наблюдателей по 10-ти уѣздамъ епархіи было 43 и сверхъ сего 10-ть руководителей.

Источниками для содержанія школъ служили: 1) единовременное пособіе изъ суммъ Св. Синода; 2) единовременныя пособія отъ дирекціи народныхъ училищъ; 3) ежегодныя и единовременныя пособія отъ земскихъ учрежденій; 4) пособія отъ сельскихъ обществъ; 5) пособія отъ церквей; 6) единовременныя пособія отъ епархіальнаго училищнаго совѣта и 7) пособія частныхъ лицъ; всего изъ указанныхъ источниковъ на содержаніе школъ въ отчетномъ году поступило 21,300 р., въ томъ числѣ отъ уѣздныхъ земствъ 15,280 руб., а именно: Вологодскаго—100 руб., Грязовецкаго—190 руб., Кадниковскаго—860 руб., въ томъ числѣ для образцовой церковно-приходской школы 411 руб. 50 коп., Вельскаго—1,930 руб., въ томъ числѣ для образцовой церковно-приходской школы 305 руб., Тотемскаго—1,975 руб., Устюгскаго—1,800 руб., въ томъ числѣ для имѣющей вновь открыться въ началѣ будущаго учебнаго года при Троицкомъ Гледенскомъ монастырѣ, вблизи города Устюга, образцовой церковно-приходской школы 496 руб.; Сольвычегодскаго—1,200 руб., въ томъ числѣ для образцовой церковно-приходской школы 400 р.; Устьсысольскаго—2,750 руб., въ томъ числѣ для образцовой церковно-приходской школы 750 руб., Яренскаго—1,975 руб., въ томъ числѣ для образцовой церковно-приходской школы 475 руб. и Никольскаго—2,500 рублей.

Изъ общей суммы на содержаніе школъ израсходовано всего 20,003 руб. 75 коп., а именно: на приобрѣтеніе учебныхъ книгъ 4,480 руб. 91 коп., на содержаніе учите-

лей и учительницъ 12,187 руб. 35 коп., на наемъ квартиръ 754 руб. 83 коп., на ремонтъ и устройство новыхъ помѣщеній для школъ 1,968 руб. 83 коп., на пріобрѣтеніе классныхъ принадлежностей, содержаніе уѣздныхъ отдѣленій Вологодскаго епархіальнаго училищнаго совѣта и другіе мелкіе расходы—611 руб. 83 коп.

Помѣщеніями для учебныхъ занятій въ церковно-приходскихъ школахъ служили: а) трапеза, церковные дома и сторожки (84), б) священническіе и діаконскіе дома (21), в) дома, нанимаемые приходскими попечительствами (26), г) нанимаемые сельскими обществами (36) и д) дома, построенные церковными попечительствами, или сельскими обществами, или отдѣльными лицами специально для школъ (50); помѣщенія эти удовлетвори-тельны, исключая 22 церковныхъ домовъ, которые, по своей тѣ-снотѣ и по недостатку свѣта, не совсѣмъ удобны.

б) Библіотеки.

Всѣхъ библіотекъ въ губерніи въ отчетномъ году существовало для общественнаго чтенія—10, изъ которыхъ четыре частныя въ г. Вологдѣ съ 127 годовыми подписчиками, 171 полу-годовыми и 386 мѣсячными: въ уѣздныхъ городахъ—въ г. Кадниковѣ—1 съ 63 годовыми подписчиками; въ г. Вельскѣ—1 земская съ 29 годовыми подписчиками, 23 полугодовыми и 63 мѣсячными; въ г. Тотмѣ—1 земская съ 184 годовыми, 2 полугодовыми и 18 мѣсячными подписчиками; въ г. Никольскѣ—1 земская, въ которой подписчиковъ было годовыхъ—150, полу-годовыхъ—85 и мѣсячныхъ—121; въ г. Устьсыольскѣ одна частная, стороннихъ подписчиковъ не было, а пользовались кни-гами члены-подписчики, коихъ насчитывалось до 40 человѣкъ; въ г. Лальскѣ—1 городская съ 41 годовыми подписчиками, съ 2 полугодовыми и 4 мѣсячными. Въ теченіи отчетнаго года во всѣхъ библіотекахъ подписчиковъ было: годовыхъ—634, полу-годовыхъ—283 и мѣсячныхъ—595. По сравненію съ предше-ствовавшимъ годомъ, годовыхъ и полугодовыхъ подписчиковъ въ отчет-номъ году было менѣе—первыхъ на 37 человѣкъ, а послѣднихъ на 70, мѣсячныхъ-же подписчиковъ было болѣе на 135 чел.

VI.

ХОДЪ КРЕСТЬЯНСКАГО ДѢЛА.

Бывшихъ временно-обязанныхъ помѣщикамъ крестьянъ, нынѣ собственниковъ, числится въ уѣздахъ: Вологодскомъ 1,342 селе-

нія, 32,575 душъ, съ надѣломъ земли въ количествѣ 143,082 дес. 240 саж.; Грязовецкомъ—въ 522 селеніяхъ 13,571 душа съ надѣломъ 61,162 дес. 20,000 саж.; Кадниковскомъ—1,690 селеній и 47,200 душъ, надѣленныхъ 280,100 дес. 1800 саж.; Тотемскомъ—26 селеній, въ коихъ 1,018 душъ и 7,470 дес. 1,200 саж. земли; Устюгскомъ—2 селенія и 8 душъ, надѣленныхъ 56 дес.; Никольскомъ—29 селеній, 1,326 душъ и 9,387 дес. 1,800 саж. и Яренскомъ—1 селеніе, въ коемъ 498 душъ съ надѣломъ 3,479 дес. Изъ того числа—крестьянъ, выкупившихъ свои земли съ содѣйствіемъ Правительства и полученіемъ данныхъ, къ 1-му января 1889 года числится: въ Вологодскомъ уѣздѣ—398 обществъ, 32,267 душъ съ надѣломъ земли 141,718 дес. 1,440 саж., Грязовецкомъ—въ 167 обществахъ 13,549 душъ съ надѣломъ 61,067 дес. 1,200 саж.; Кадниковскомъ—въ 609 обществахъ 44,489 душъ и 265,007 дес. 2,200 саж. надѣльной земли; Тотемскомъ—въ 16 обществахъ 1,018 душъ съ землей 7,470 дес. 1,200 саж.; Устюгскомъ—въ 1 обществѣ 8 душъ и 56 дес. земли; Никольскомъ—въ 15 обществахъ—1,300 душъ съ землей 9,205 дес. 1,800 саж. и въ Яренскомъ уѣздѣ—1 общество, въ коемъ 498 душъ и 3,479 дес. надѣльной земли.

Крестьянъ, прекратившихъ обязательныя отношенія къ помещикамъ безъ содѣйствія Правительства, состоитъ: въ Вологодскомъ уѣздѣ—308 душъ съ надѣломъ 1,363 дес. 1,200 саж.; Кадниковскомъ—1,349 душъ съ землей 7,972 дес. 800 саж. и Грязовецкомъ уѣздѣ—21 душа, надѣленные 90 д. 2,000 саж.

На основаніи закона 28 декабря 1881 года, крестьянъ, переведенныхъ на выкупные платежи, но не выкупившихъ надѣла, остается въ уѣздахъ: Грязовецкомъ—1 душа съ надѣломъ 4 дес. 1,200 саж., Кадниковскомъ—1,362 души съ землей 7,120 дес. 1,200 саж. и Никольскомъ—26 душъ съ надѣломъ 182 дес.; всѣ означенные крестьяне остаются при общинномъ землевладѣніи и хотя частію составили приговоры о раздѣлѣ земли на подворные участки, согласно 163 ст. пол. о вык., но земля на подворные участки не разбита, оставаясь по прежнему въ общемъ и чрезполосномъ пользованіи.

Кромѣ того, при содѣйствіи Правительства бывшіе половничествующіе крестьяне, въ числѣ 42 душъ въ Устюгскомъ и 74 душъ въ Никольскомъ уѣздѣ, выкупили состоявшія въ ихъ пользованіи земли отъ владѣльцевъ, войдя въ соглашеніе съ ними на основаніи Высочайше утвержденнаго 27 апрѣля 1876 г. мнѣнія Государственнаго Совѣта объ устройствѣ быта половничествующихъ крестьянъ.

Бывшіе удѣльные крестьяне, съ полученіемъ данныхъ на отведенныя имъ земли, остаются при общинномъ землевладѣніи; Крестьянъ этихъ числится въ уѣздахъ: Вологодскомъ—614 душъ съ надѣломъ 1,833 дес. 1,200 саж.; Грязовецкомъ—499 душъ съ 2,086 дес. 1,700 саж., Кадниковскомъ—770 душъ, надѣленныхъ 3,775 дес. 1,200 саж.; Вельскомъ—17,210 душъ съ надѣломъ 123,195 дес. 2,180 саж.; Тотемскомъ—11,427 душъ съ надѣломъ 107,545 дес. 1,200 саж.; Устюгскомъ—690 душъ, надѣленныхъ 1,885 дес. земли, и въ Сольвычегодскомъ уѣздѣ 6,524 души съ надѣломъ въ 28,415 дес. 1,200 саж.

Въ Тотемскомъ уѣздѣ, при казенномъ Леденгскомъ солеваренномъ заводѣ, находятся бывшіе заводскіе крестьяне въ числѣ 459 душъ, надѣленныхъ 3,213 дес. земли и въ Устьсысольскомъ уѣздѣ при частномъ заводѣ наслѣдниковъ Бенардаки состоитъ бывшихъ мастеровыхъ 137 душъ съ надѣломъ земли въ количествѣ 513 десятинъ.

При устройствѣ быта государственныхъ крестьянъ выданы владѣнныя записи въ Вологодскомъ уѣздѣ, въ коемъ числится 360 селеній и 12,188 душъ, надѣленныхъ землею—84,274 д. 1,680 саж.; въ уѣздахъ: Грязовецкомъ, въ коемъ государственныхъ крестьянъ 451 селеніе, 20,559 душъ и 175,009 д. 240 саж. надѣленной земли, Кадниковскомъ—366 селеній, 9,969 душъ и 128,364 дес. 480 саж. земли, Вельскомъ—376 селеній, 15,763 души и 272,550 дес. 480 саж. земли и въ Тотемскомъ уѣздѣ, въ коемъ государственныхъ крестьянъ 758 селеній съ 33,178 душами, надѣленныхъ 560,394 дес. 1,680 саж.—предъявлены владѣнныя записи; въ Устюгскомъ уѣздѣ государственныхъ крестьянъ числится 1,529 селеній, въ коихъ 38,562 души и 466,829 дес. 1,160 саж. надѣльной земли; изъ сего числа произведена съемка крестьянскихъ земель на планы по 859 селеніямъ на 21,107 душъ въ количествѣ 252,122 д. 1,680 саж., сдѣлано отграниченіе крестьянскихъ земель отъ казенныхъ земель и лѣсовъ по 698 селеніямъ на 16,607 душъ, въ количествѣ 195,742 дес. 1,440 саж. и предъявлено крестьянамъ пространство ихъ надѣла по 316 селеніямъ на 6,869 душъ и 84,726 дес. 1,440 саж. земли; въ Никольскомъ уѣздѣ государственныхъ крестьянъ 1,961 селеніе, 54,797 душъ и 707,964 дес. 1,200 саж. надѣльной земли; изъ сего числа произведена съемка крестьянскихъ земель на планы по 1,205 селеніямъ на 40,108 душъ въ количествѣ 649,990 дес.; сдѣлано отграниченіе крестьянскихъ земель отъ казенныхъ земель и лѣсовъ по 995 селеніямъ на 30,058 душъ съ землею 434,638 дес. и предъявлено крестьянамъ пространство ихъ надѣла по 386 селеніямъ

на 15,305 душъ, въ количествѣ 194,750 дес. 720 саж.; въ остальныхъ затѣмъ уѣздахъ, въ коихъ числится государственныхъ крестьянъ: Сольвычегодскомъ—1,506 селеній, 30,480 душъ и 274,108 дес. земли, Яренскомъ—244 селенія, 14,060 душъ и 135,040 дес. 1,500 саж. земли и Устьсысольскомъ—селеній 373, душъ 26,200 и надѣльной земли 453,115 дес. 200 саж. —работы по устройству ихъ быта отложены.

Крестьянъ, проживающихъ на собственныхъ земляхъ—свободныхъ хлѣбопашцевъ—числится въ уѣздахъ: Вологодскомъ 2,240 душъ, во владѣніи коихъ 26,216 дес. 2,000 саж. земли; Грязовецкомъ 739 душъ и 5,385 дес.; Кадниковскомъ—3,112 душъ съ землей 38,941 дес. 800 саж.; Тотемскомъ—21 душа и 1,410 дес. 481 саж.; Устюгскомъ—546 душъ съ землей 1,620 дес. 1.800 с., Никольскомъ—170 душъ и земли 2,920 дес. 800 саж. и въ Сольвычегодскомъ уѣздѣ 422 души, въ пользованіи коихъ 2,540 десятинъ земли.

Безземельныхъ крестьянъ, приписанныхъ къ волостямъ, числится въ уѣздахъ: Вологодскомъ—746 душъ, Грязовецкомъ—370, Кадниковскомъ—1,560, Тотемскомъ—12, Устюгскомъ—1,040, Никольскомъ—210 и Сольвычегодскомъ—10, а всего 3,948 душъ, въ томъ числѣ 1,174 души въ трехъ послѣднихъ уѣздахъ—изъ бывшихъ половничаствующихъ крестьянъ.

ВѢДОМОСТЬ

О ПОСѢВѢ И УРОЖАѢ ХЛѢБА

ВЪ ВОЛОГОДСКОЙ ГУБЕРНІИ

за 1888 годъ.

У Ъ З Д Ы-

ВОЛОГОДСКІЙ.

На земляхъ владѣльческихъ	
» » » крестьянскихъ обществъ	
» » » церковныхъ	
» » » городскихъ и др.	
Итого	

ГРЯЗОВЕЦКІЙ.

На земляхъ владѣльческихъ	
» » » крестьянскихъ обществъ	
» » » церковныхъ	
» » » городскихъ и др.	
Итого	

КАДНИКОВСКІЙ.

На земляхъ владѣльческихъ	
» » » крестьянскихъ обществъ	
» » » церковныхъ	
» » » городскихъ и др.	
Итого	

ВЕЛЬСКІЙ.

На земляхъ владѣльческихъ	
» » » крестьянскихъ обществъ	
» » » церковныхъ	
» » » городскихъ и др.	
Итого	

ТОТЕМСКІЙ.

На земляхъ владѣльческихъ	
» » » крестьянскихъ обществъ	
» » » церковныхъ	
» » » городскихъ и др.	
Итого	

УСТЮГСКІЙ.

На земляхъ владѣльческихъ	
» » » крестьянскихъ обществъ	
» » » церковныхъ	
» » » городскихъ и др.	
Итого	

ПОСЪЯНО ЧЕТВЕРТЕЙ.

СНЯТО ЧЕТВЕРТЕЙ.

Ржи.	Яровой пшеницы.	Овса.	Ячменя.	Карто-феля.	Ржи.	Яровой пшеницы.	Овса.	Ячменя.	Карто-феля.
2385	115	6549	234	230	9480	576	33763	1215	350
28760	1782	63162	2594	2535	86135	8482	310941	9028	5020
650	69	1748	130	82	1974	345	8769	680	163
—	—	—	—	—	—	—	—	—	—
31795	1966	71459	2958	2847	97589	9403	353473	10923	5533
1293	184	3812	178	355	7800	900	13350	600	410
21457	1860	45000	1895	5308	102000	7500	135000	6300	6100
457	66	1127	58	124	2600	300	4100	230	137
—	—	—	—	—	—	—	—	—	—
23207	2110	49939	2131	5787	112400	8700	152450	7130	6647
280	40	720	70	90	1100	140	2500	260	200
23270	2780	57600	5600	4960	69000	6800	142500	13800	11100
350	55	950	85	70	1400	200	3000	325	150
130	15	400	20	—	700	45	1200	60	—
24030	2890	59670	5775	5120	72200	7185	149200	14445	11450
73	4	149	19	3	271	13	484	61	12
17472	1804	32382	6421	4673	47513	5523	107621	19867	12738
159	28	291	64	55	489	97	961	202	227
—	—	—	—	—	—	—	—	—	—
17704	1836	32822	6504	4731	48273	5633	109066	20130	12977
43 1/2	23	92	29	21 1/4	140	62 1/2	271	82 1/2	71
29594	5673	51203	9602	10665	80238	15201	151328	25909	22423
290 1/2	81 1/2	549 1/2	130	121	892	253 1/2	1792	397	314
50	10	130	7	4	145	35	360	20	11
29978	5787 1/2	51974 1/2	9768	10811 1/4	81415	15552	153751	26408 1/2	22819
1515	82	1597	1855	308	6926	377	6243	7413	962
14131	2226	20361	15018	3307	47206	7384	71718	50842	8901
132	41	258	142	55	500	137	871	514	131
63	1	17	110	—	243	8	80	414	—
15841	2350	22233	17125	3670	54875	7906	78912	59183	9994

У В Э Д Ы.

НИКОЛЬСКІЙ.

	Ржи.	Яровой пшеницы.	Овса.	Ячменя.	Картофеля.	Ржи.	Яровой пшеницы.	Овса.	Ячменя.	Картофеля.
На землях владѣльческих	266	53	550	195	57	850	161	1622	559	170
„ „ „ крестьянскихъ обществъ	26855	5559	49472	11711	10295	92987	16110	165436	37549	33378
„ „ „ церковныхъ	239	77	436	85	78	837	257	1464	274	279
„ „ „ городскихъ и др.	110	25	160	60	80	770	75	640	240	800
Итого	27470	5714	50618	12051	10510	95444	16603	169162	38622	34627

СОЛЬВЫЧЕГОДСКІЙ.

На землях владѣльческих	426	13	93	699	256	1666	409	279	2352	373
„ „ „ крестьянскихъ обществъ	13179	10	1796	21801	1855	41244	25	5506	67095	6425
„ „ „ церковныхъ	294	8	39	503	92	1286	24	136	1799	397
„ „ „ городскихъ и др.	28	—	—	50	25	90	—	—	150	50
Итого	13927	31	1928	23053	2228	44286	458	5921	71396	7245

ЯРЕНСКІЙ.

На землях владѣльческих	37	1	—	51	7	124	6	—	219	18
„ „ „ крестьянскихъ обществъ	3552	31	—	6685	1560	12668	135	—	29990	5195
„ „ „ церковныхъ	38	2	—	72	23	175	9	—	320	62
„ „ „ городскихъ и др.	55	1	—	81	7	179	5	—	277	21
Итого	3682	35	—	6889	1597	13146	155	—	30806	5296

УСТЬСЫСОЛЬСКІЙ.

На землях владѣльческих	8	1	8 ¹ / ₄	8	1 ³ / ₄	52	4 ¹ / ₂	35	39	6 ³ / ₄
„ „ „ крестьянскихъ обществъ	5856	55	336	10822	5126	27201	191	1269	42473	12950
„ „ „ церковныхъ	—	—	—	—	—	—	—	—	—	—
„ „ „ городскихъ и др.	400	—	—	600	—	2400	—	—	2700	—
Итого	6264	56	344 ¹ / ₄	11430	5127 ³ / ₄	29653	195 ¹ / ₂	1304	45212	12956 ³ / ₄

Всего въ губерніи	193898	22775 ¹ / ₂	340987 ³ / ₄	97684	52429	649281	71790 ¹ / ₂	1173239	324255 ¹ / ₂	129544 ³ / ₄
-----------------------------	--------	-----------------------------------	------------------------------------	-------	-------	--------	-----------------------------------	---------	------------------------------------	------------------------------------

ПОСЪЯНО ЧЕТВЕРТЕЙ.

СНЯТО ЧЕТВЕРТЕЙ.

Ржи.	Яровой пшеницы.	Овса.	Ячменя.	Картофеля.	Ржи.	Яровой пшеницы.	Овса.	Ячменя.	Картофеля.
266	53	550	195	57	850	161	1622	559	170
26855	5559	49472	11711	10295	92987	16110	165436	37549	33378
239	77	436	85	78	837	257	1464	274	279
110	25	160	60	80	770	75	640	240	800
27470	5714	50618	12051	10510	95444	16603	169162	38622	34627
426	13	93	699	256	1666	409	279	2352	373
13179	10	1796	21801	1855	41244	25	5506	67095	6425
294	8	39	503	92	1286	24	136	1799	397
28	—	—	50	25	90	—	—	150	50
13927	31	1928	23053	2228	44286	458	5921	71396	7245
37	1	—	51	7	124	6	—	219	18
3552	31	—	6685	1560	12668	135	—	29990	5195
38	2	—	72	23	175	9	—	320	62
55	1	—	81	7	179	5	—	277	21
3682	35	—	6889	1597	13146	155	—	30806	5296
8	1	8 ¹ / ₄	8	1 ³ / ₄	52	4 ¹ / ₂	35	39	6 ³ / ₄
5856	55	336	10822	5126	27201	191	1269	42473	12950
—	—	—	—	—	—	—	—	—	—
400	—	—	600	—	2400	—	—	2700	—
6264	56	344 ¹ / ₄	11430	5127 ³ / ₄	29653	195 ¹ / ₂	1304	45212	12956 ³ / ₄
193898	22775 ¹ / ₂	340987 ³ / ₄	97684	52429	649281	71790 ¹ / ₂	1173239	324255 ¹ / ₂	129544 ³ / ₄

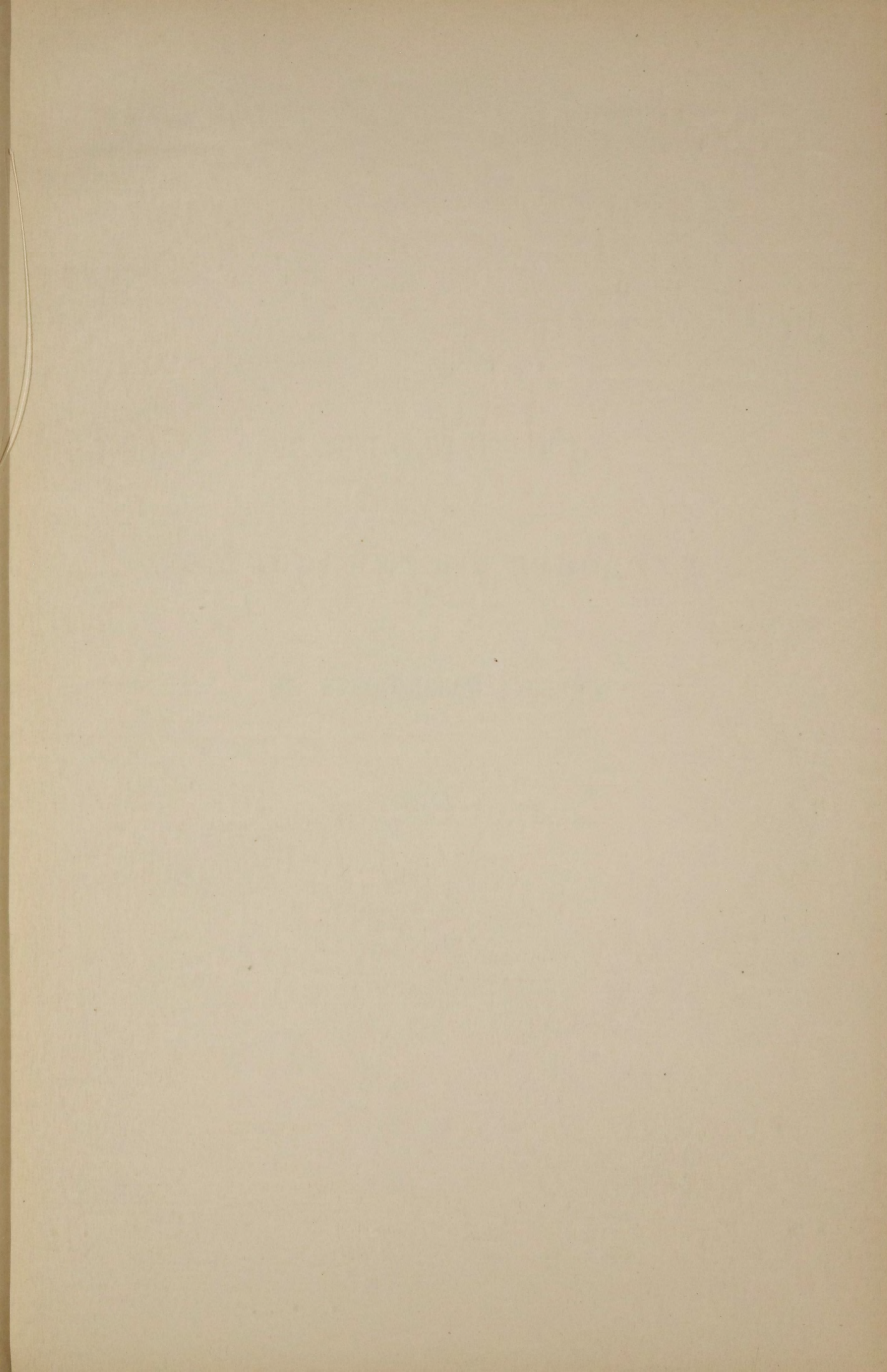

ВѢДОМОСТЬ

о фабрикахъ и заводахъ

въ вологодской губернии

за 1888 годъ.

РОДЪ ФАБРИКЪ И ЗАВОДОВЪ.	Уѣздъ Вельскій.			Уѣздный городъ Тотьма.			Уѣздъ Тотемскій.			Уѣздный городъ Устюгъ.			Заштатный городъ Лальскъ.			Уѣздъ Устюгскій.			Уѣздный городъ Никольскъ.			Уѣздъ Никольскій.		
	Число фабрикъ и заводовъ.	Сумма производимости.	Число рабочихъ.	Число фабрикъ и заводовъ.	Сумма производимости.	Число рабочихъ.	Число фабрикъ и заводовъ.	Сумма производимости.	Число рабочихъ.	Число фабрикъ и заводовъ.	Сумма производимости.	Число рабочихъ.	Число фабрикъ и заводовъ.	Сумма производимости.	Число рабочихъ.	Число фабрикъ и заводовъ.	Сумма производимости.	Число рабочихъ.	Число фабрикъ и заводовъ.	Сумма производимости.	Число рабочихъ.	Число фабрикъ и заводовъ.	Сумма производимости.	Число рабочихъ.
Льно-прядельно-полотняныхъ	—	—	—	—	—	—	—	—	—	—	—	—	—	—	—	—	—	—	—	—	—	—	—	—
Винокуренныхъ	1	14320	14	—	—	—	—	—	—	—	—	1	20333	8	—	—	—	—	—	—	—	—	—	—
Водочныхъ	—	—	—	—	—	—	—	—	—	—	—	—	—	—	—	—	—	—	—	—	—	—	—	—
Солеваренныхъ	—	—	—	—	—	—	—	—	2	24192	34	—	—	—	—	—	—	—	—	—	—	—	—	—
Кожевенныхъ	—	—	—	—	—	—	—	—	—	—	—	—	—	—	—	—	—	—	—	—	—	—	—	—
Скорняжно-мѣховыхъ	—	—	—	—	—	—	—	—	—	—	—	—	—	—	—	—	—	—	—	—	—	—	—	—
Синькальныхъ	—	—	—	—	—	—	—	—	—	—	—	—	—	—	—	—	—	—	—	—	—	—	—	—
Свѣчно-восковыхъ	—	—	—	—	—	—	—	—	—	—	—	—	—	—	—	—	—	—	—	—	—	—	—	—
Свѣчно-сальныхъ	—	—	—	1	1800	2	—	—	—	—	—	—	—	—	—	—	—	—	—	—	—	—	—	—
Мыловаренныхъ	—	—	—	—	—	—	—	—	—	—	—	—	—	—	—	—	—	—	—	—	—	—	—	—
Сыроваренныхъ	—	—	—	—	—	—	—	—	—	—	—	—	—	—	—	—	—	—	—	—	—	—	—	—
Сливочно-масляныхъ	—	—	—	—	—	—	—	—	—	—	—	—	—	—	—	—	—	—	—	—	—	—	—	—
Маслобойныхъ	—	—	—	—	—	—	—	—	—	—	—	—	—	—	—	—	—	—	—	—	—	—	—	—
Бульенныхъ	—	—	—	—	—	—	—	—	—	—	—	—	—	—	—	—	—	—	—	—	—	—	—	—
Скипидаро-пековаренныхъ	4	19725	12	—	—	—	—	—	—	—	—	—	—	—	—	—	—	—	—	—	—	—	—	—
Лѣсопильныхъ	—	—	—	—	—	—	—	—	1	20000	40	—	—	—	—	—	—	—	—	—	—	—	—	—
Писчебумажныхъ	—	—	—	—	—	—	—	—	—	—	—	—	—	—	—	—	—	—	—	—	—	—	—	—
Табачныхъ	—	—	—	—	—	—	—	—	—	—	—	—	—	—	—	—	—	—	—	—	—	—	—	—
Спичечныхъ	1	9000	20	—	—	—	—	—	—	—	—	—	—	—	—	—	—	—	—	—	—	—	—	—
Желѣзо-дѣлательныхъ	—	—	—	—	—	—	—	—	—	—	—	—	—	—	—	—	—	—	—	—	—	—	—	—
Чугуно-плавительныхъ	—	—	—	—	—	—	—	—	—	—	—	—	—	—	—	—	—	—	—	—	—	—	—	—
Кирпичныхъ	—	—	—	—	—	—	—	—	—	—	—	—	—	—	—	—	—	—	—	—	—	—	—	—
Стекланныхъ	—	—	—	—	—	—	—	—	—	—	—	—	—	—	—	—	—	—	—	—	—	—	—	—
Пивоваренныхъ	—	—	—	—	—	—	—	—	—	—	—	—	—	—	—	—	—	—	—	—	—	—	—	—
Итого	6	43045	46	1	1800	2	3	44192	74	8	54508	52	—	—	—	5	608853	1215	—	—	—	3	77994	78

РОДЪ ФАБРИКЪ И ЗАВОДОВЪ.	Уѣздный городъ Сольвычегодскъ.			Заштатный городъ Красноярскъ.			Уѣздъ Сольвычегодскій.			Уѣздный городъ Яренскъ.			Уѣздъ Яренскій.			Уѣздный городъ Устьысыольскъ.			Уѣздъ Устьысольскій.			Всего въ губерніи.		
	Число фабрикъ и заводовъ.	Сумма производимости.	Число рабочихъ.	Число фабрикъ и заводовъ.	Сумма производимости.	Число рабочихъ.	Число фабрикъ и заводовъ.	Сумма производимости.	Число рабочихъ.	Число фабрикъ и заводовъ.	Сумма производимости.	Число рабочихъ.	Число фабрикъ и заводовъ.	Сумма производимости.	Число рабочихъ.	Число фабрикъ и заводовъ.	Сумма производимости.	Число рабочихъ.	Число фабрикъ и заводовъ.	Сумма производимости.	Число рабочихъ.	Число фабрикъ и заводовъ.	Сумма производимости.	Число рабочихъ.
Льно-прядильно-полотняныхъ	—	—	—	—	—	—	—	—	—	—	—	—	—	—	—	—	—	—	—	—	—	—	—	—
Винокуренныхъ	—	—	—	—	—	—	—	—	—	—	—	—	—	—	—	—	—	—	—	—	—	—	—	—
Водочныхъ	—	—	—	—	—	—	—	—	—	—	—	—	—	—	—	—	—	—	—	—	—	—	—	—
Солеваренныхъ	—	—	—	—	—	—	—	—	—	—	—	—	—	—	—	—	—	—	—	—	—	—	—	—
Кожевенныхъ	—	—	—	—	—	—	—	—	—	—	—	—	—	—	—	—	—	—	—	—	—	—	—	—
Скорняжно-мѣховыхъ	—	—	—	—	—	—	—	—	—	—	—	—	—	—	—	—	—	—	—	—	—	—	—	—
Синькальныхъ	—	—	—	—	—	—	—	—	—	—	—	—	—	—	—	—	—	—	—	—	—	—	—	—
Свѣчно-восковыхъ	—	—	—	—	—	—	—	—	—	—	—	—	—	—	—	—	—	—	—	—	—	—	—	—
Свѣчно-сальныхъ	—	—	—	—	—	—	—	—	—	—	—	—	—	—	—	—	—	—	—	—	—	—	—	—
Мыловаренныхъ	—	—	—	—	—	—	—	—	—	—	—	—	—	—	—	—	—	—	—	—	—	—	—	—
Сыроваренныхъ	—	—	—	—	—	—	—	—	—	—	—	—	—	—	—	—	—	—	—	—	—	—	—	—
Сливочно-масляныхъ	—	—	—	—	—	—	—	—	—	—	—	—	—	—	—	—	—	—	—	—	—	—	—	—
Маслобойныхъ	—	—	—	—	—	—	—	—	—	—	—	—	—	—	—	—	—	—	—	—	—	—	—	—
Бульенныхъ	—	—	—	—	—	—	—	—	—	—	—	—	—	—	—	—	—	—	—	—	—	—	—	—
Скипидаро-пековаренныхъ	—	—	—	—	—	—	—	—	—	—	—	—	—	—	—	—	—	—	—	—	—	—	—	—
Лѣсопильныхъ	—	—	—	—	—	—	—	—	—	—	—	—	—	—	—	—	—	—	—	—	—	—	—	—
Писчебумажныхъ	—	—	—	—	—	—	—	—	—	—	—	—	—	—	—	—	—	—	—	—	—	—	—	—
Табачныхъ	—	—	—	—	—	—	—	—	—	—	—	—	—	—	—	—	—	—	—	—	—	—	—	—
Спичечныхъ	—	—	—	—	—	—	—	—	—	—	—	—	—	—	—	—	—	—	—	—	—	—	—	—
Желѣзо-дѣлательныхъ	—	—	—	—	—	—	—	—	—	—	—	—	—	—	—	—	—	—	—	—	—	—	—	—
Чугуно-плавительныхъ	—	—	—	—	—	—	—	—	—	—	—	—	—	—	—	—	—	—	—	—	—	—	—	—
Кирпичныхъ	—	—	—	—	—	—	—	—	—	—	—	—	—	—	—	—	—	—	—	—	—	—	—	—
Стекланныхъ	—	—	—	—	—	—	—	—	—	—	—	—	—	—	—	—	—	—	—	—	—	—	—	—
Пивоваренныхъ	—	—	—	—	—	—	—	—	—	—	—	—	—	—	—	—	—	—	—	—	—	—	—	—
Итого	—	—	—	—	—	—	—	—	—	—	—	—	—	—	—	—	—	—	—	—	—	—	—	—
							1	3080	26				1	36400	71	3	3280	52	11	129648	695	125	2232619	3269

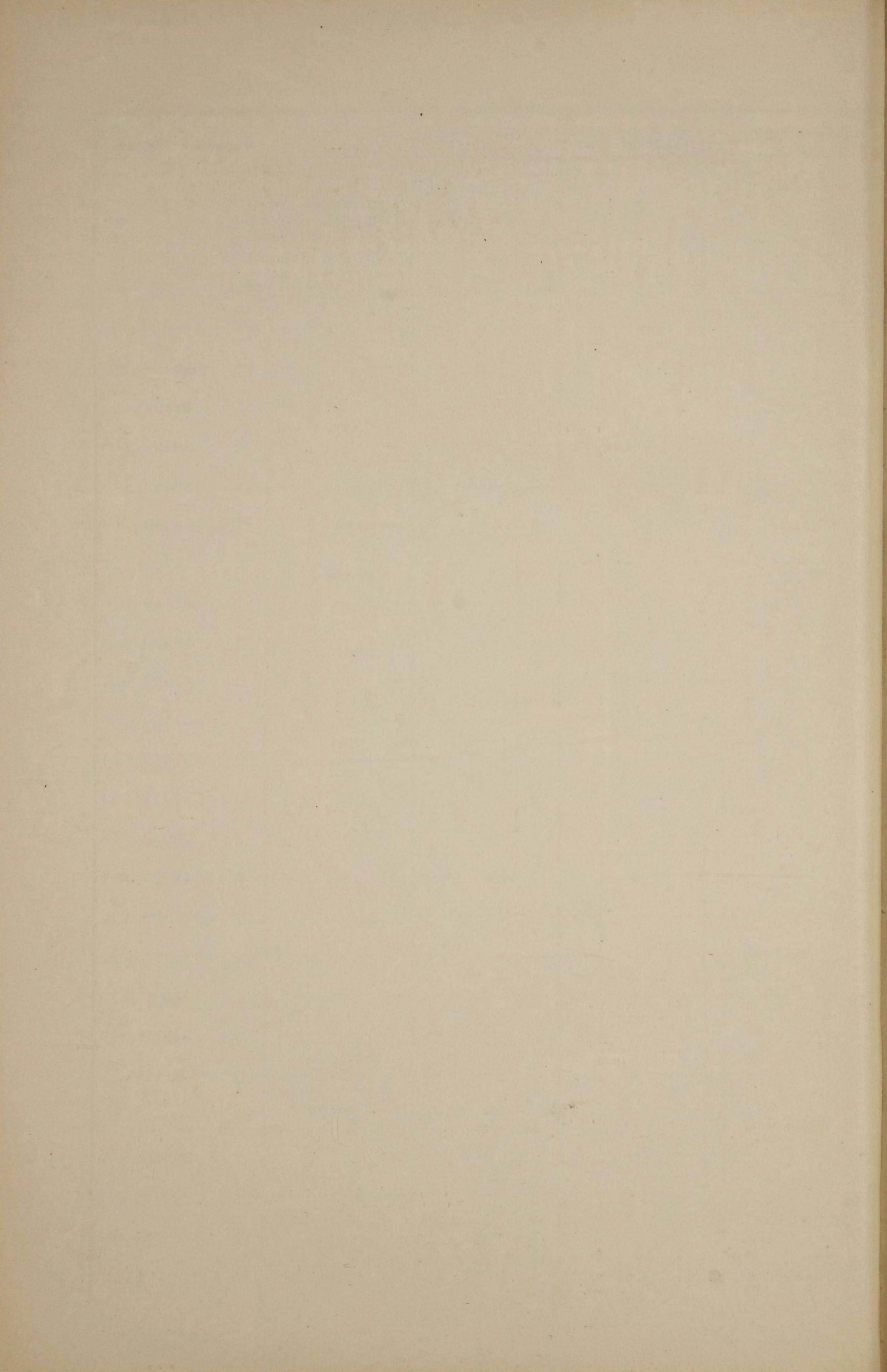

ВѢДОМОСТЬ

О ДВИЖЕНІИ НАСЕЛЕНІЯ

ВЪ ВОЛОГОДСКОЙ ГУБЕРНІИ

за 1888 годъ.

ГОРОДА И УѢЗДЫ.	Число браковъ.	Ч И С Л О			Р О Д И В Ш И Х С Я.						Ч и с л о у м е р ш и х ъ.			Прибыль или убыль.
		Законнорожденныхъ.			Незаконнорожденныхъ.			В С Е Г О						
		М. п.	Ж. п.	Об. п.	М. п.	Ж. п.	Об. п.	М. п.	Ж. п.	Об. п.	М. п.	Ж. п.	Об. п.	
Губернскій городъ Вологда	135	295	276	571	111	100	211	406	376	782	319	296	615	+ 167
уѣздъ Вологодскій	1124	2895	2729	5624	107	76	183	3002	2805	5807	2121	1928	4049	+ 1758
Уѣздный городъ Грязовець	11	41	47	88	4	1	5	45	48	93	43	28	71	+ 22
уѣздъ Грязовецкій	866	2169	2025	4194	46	54	100	2215	2079	4294	1750	1668	3418	+ 876
" " Кадниковъ	15	44	30	74	1	5	6	45	35	80	43	26	69	+ 11
уѣздъ Кадниковскій	1390	3696	3491	7187	107	124	231	3803	3615	7418	2500	2509	5009	+ 2409
" " Вельскъ	10	18	24	42	—	1	1	18	25	43	8	23	31	+ 12
Верховажскій посадъ	3	2	5	7	—	—	—	2	5	7	1	2	3	+ 4
уѣздъ Вельскій	716	1897	1886	3783	57	47	104	1954	1933	3887	1301	1197	2498	+ 1389
" " Тотьма	21	65	57	122	3	2	5	68	59	127	44	39	83	+ 44
уѣздъ Тотемскій	1181	3014	2948	5962	74	57	131	3088	3005	6093	2127	2029	4156	+ 1937
" " Устюгъ	74	174	142	316	4	9	13	178	151	329	138	115	253	+ 79
заштатный городъ Лальскъ	13	24	35	59	1	1	2	25	36	61	23	26	49	+ 12
уѣздъ Устюгскій	1155	2991	2819	5810	104	92	196	3095	2911	6006	2111	1972	4083	+ 1923
" " Никольскъ	18	47	54	101	1	—	1	48	54	102	34	27	61	+ 41
уѣздъ Никольскій	1785	4246	3936	8182	186	176	362	4432	4112	8544	2892	2797	5689	+ 2855
" " Сольвычегодскъ	16	8	10	18	1	—	1	9	10	19	5	12	17	+ 2
заштатный городъ Красноборскъ	5	10	—	10	1	—	1	11	—	11	9	10	19	— 8
уѣздъ Сольвычегодскій	1017	2572	2557	5129	91	66	157	2663	2623	5286	1590	1539	3129	+ 2157
" " Яренскъ	8	13	12	25	—	—	—	13	12	25	9	8	17	+ 8
уѣздъ Яренскій	375	1015	963	1978	25	27	52	1040	990	2030	598	557	1155	+ 875
" " Устьемьскъ	31	74	82	156	5	1	6	79	83	162	60	61	121	+ 41
уѣздъ Устьемьскій	725	1848	1786	3634	72	62	134	1920	1848	3768	988	1000	1988	+ 1780
Итого въ городахъ	360	815	774	1589	132	120	252	947	894	1841	736	673	1409	+ 432
" " уѣздахъ	10334	26343	25140	51483	869	781	1650	27212	25921	53133	17978	17196	35174	+17959
Всего въ губерніи	10694	27158	25914	53072	1001	901	1902	28159	26815	54974	18714	17869	36583	+18391

Вѣдомость № 4.

Лит. А.

ВѢДОМОСТЬ

О ПОСТУПЛЕНІИ СБОРОВЪ

ВЪ ВОЛОГОДСКОЙ ГУБЕРНІИ

за 1888 годъ.

О ПОДАТЯХЪ И НЕДОИМКАХЪ ПО

ВОЛОГОДСКОЙ ГУБЕРНИИ ЗА 1888 ГОДЪ.

РОДЫ ПОДАТЕЙ.	Слѣдовало вступить.				Вновь причислено.				Исключено.				Взыскано.				Осталось къ 1 Января 1889 года.					
	Недоимокъ.		Оклада.		Недоимокъ.		Оклада.		Недоимокъ.		Оклада.		Недоимокъ.		Оклада.		Всего.					
	Руб.	Коп.	Руб.	Коп.	Руб.	Коп.	Руб.	Коп.	Руб.	Коп.	Руб.	Коп.	Руб.	Коп.	Руб.	Коп.	Руб.	Коп.				
Платежи помѣщиковъ по долгамъ изъ выкупной операціи: п. в) Съ помѣщиковъ великороссійскихъ и малороссійскихъ губерній въ возвратъ оброковъ, выданныхъ имъ впредь до разрѣшенія выкупныхъ ссудъ по ихъ имѣніямъ 22,247 р. 90 к. Б. Выкупные платежи бывшихъ государственныхъ крестьянъ: По Высочайше утвержденному 12 Іюня 1886 года мнѣнію Государственнаго Совѣта: Выкупные платежи за земельные и лѣсные надѣлы съ бывшихъ государственныхъ крестьянъ Вологодскаго уѣзда Временные выкупные платежи за земельные и лѣсные надѣлы съ бывшихъ государственныхъ крестьянъ девяти уѣздовъ Сверхъ того поступило на слѣдующій за отчетнымъ годъ 17 р. 97 к. Съ бывшихъ мастеровыхъ Леденгскаго солевареннаго завода за отведенную имъ въ надѣлъ землю изъ казенныхъ дачъ В. Обратное поступленіе: Съ крестьянъ собственниковъ бывшаго удѣльнаго вѣдомства: а) текущихъ платежей Сверхъ того поступило на слѣдующій за отчетнымъ годъ 14 руб. 3 коп. а) особыхъ взносовъ 107 руб. 41 коп.																						
Итого выкупныхъ платежей	37466	85	1666884	86	269	76	3024	12	710	72	30012	99	27098	57	1608133	66	9927	32	31562	33	41489	65
Недоимокъ прежнихъ лѣтъ по отмѣненнымъ сборамъ:																						
а) подушной подати	5644	96	—	—	481	69	—	—	189	63	—	—	364	67	—	—	5572	35	—	—	5572	35
б) оброчной подати	54889	17	—	—	381	86	—	—	381	86	—	—	2933	69	—	—	51955	48	—	—	51955	48
Итого недоимокъ прежнихъ лѣтъ по отмѣненнымъ сборамъ	60534	13	—	—	863	55	—	—	571	49	—	—	3298	36	—	—	57527	83	—	—	57527	83
Всего	100561	93	1748719	14	1152	24	3277	12	1400	25	30708	34	31553	58	1686318	67	68760	34	34969	25	103729	59

О ПОДАТЯХЪ И НЕДОИМКАХЪ ПО

ВОЛОГОДСКОЙ ГУБЕРНИИ ЗА 1888 ГОДЪ.

РОДЫ ПОДАТЕЙ.	Слѣдовало вступить.				Вновь причислено.				Исключено.				Взыскано.				Осталось къ 1 Января 1889 года.					
	Недоимокъ.		Оклада.		Недоимокъ.		Оклада.		Недоимокъ.		Оклада.		Недоимокъ.		Оклада.		Всего.					
	Руб.	Коп.	Руб.	Коп.	Руб.	Коп.	Руб.	Коп.	Руб.	Коп.	Руб.	Коп.	Руб.	Коп.	Руб.	Коп.	Руб.	Коп.				
II. Податныхъ разсроченныхъ недоимокъ:																						
Съ крестьянъ, бывшихъ помѣщичьихъ, выкупныхъ платежей 23 руб. 55 коп.																						
III. Другихъ разныхъ взысканій.																						
По вѣдомству:																						
Министерства Государственныхъ Имуществъ	53218	42	—	—	—	—	23051	80	1794	26	67	91	370	23	140	11	51053	93	22843	78	73897	71
Министерства Финансовъ:																						
Департамента Государственного Казначейства	12409	44	—	—	—	—	10412	45	1240	63	362	73	5833	35	5093	32	5335	46	4956	40	10291	86
Департамента Неокладныхъ Сборовъ . . .	4107	49	—	—	—	—	3863	94	1023	89	205	90	820	90	2061	79	2262	70	1596	25	3858	95
Департамента Торговли и Мануфактуръ . . .	5114	5	—	—	—	—	23950	3	438	76	337	16	2337	11	19012	55	2338	18	4600	32	6938	50
Министерства Внутреннихъ Дѣлъ . . .	2356	4	—	—	—	—	1678	83	1651	32	146	39	108	77	240	37	595	95	1292	7	1888	2
Министерства Юстиціи	19012	64	—	—	—	—	5385	74	4915	41	421	36	894	9	2368	26	13203	14	2596	12	15799	26
Итого	96218	8	—	—	—	—	68342	79	11064	27	1541	45	10364	45	28916	40	74789	36	37884	94	112674	30
IV. Земскихъ сборовъ.																						
1. На губерскія повинности	89026	80 ^{1/2}	112107	54	275	50	—	—	2023	80	—	—	37671	44 ^{1/4}	62373	26 ^{1/2}	49607	6 ^{1/4}	49734	27 ^{1/2}	99341	33 ^{3/4}
2. На уѣздныя повинности и на мировыя учрежденія:																						
а) съ торговыхъ и промышленныхъ документовъ	23	39	42236	98	—	—	1824	25 ^{1/4}	—	—	4296	16 ^{1/2}	—	—	39700	46 ^{3/4}	23	39	64	60	87	99
б) поземельнаго и съ другихъ недвижимыхъ имуществъ	335322	11	886321	61 ^{1/4}	4480	23 ^{1/4}	627	7 ^{1/2}	28691	80	1496	22	127270	80	747467	25	183839	74 ^{1/4}	137985	21 ^{3/4}	321824	96
в) пени за несвоевременный взносъ платежей по земскимъ сборамъ	12646	70	—	—	3498	71	3756	76 ^{1/4}	367	12 ^{1/4}	—	—	3273	84 ^{3/4}	1867	60 ^{3/4}	12504	44	1889	15 ^{1/2}	14393	59 ^{1/2}
г) судебныхъ пошлинъ и сбора съ бумаги	—	—	—	—	—	—	6198	22 ^{1/4}	—	—	—	—	—	—	6198	22 ^{1/4}	—	—	—	—	—	—
д) другихъ разныхъ взысканій	—	—	4309	69	3182	65 ^{3/4}	3352	72	—	2	321	77	1615	42 ^{3/4}	6410	62 ^{3/4}	1567	21	930	1 ^{1/4}	2497	22 ^{1/4}
Итого	437019	1/2	1044975	82^{1/4}	11437	10	15759	3^{1/4}	31082	74^{1/4}	6114	15^{1/2}	169831	51^{3/4}	864017	44	247541	84^{1/2}	190603	26	438145	10^{1/2}
V. Частнаго сбора.																						
Съ дворянскихъ имѣній и земель	19372	26 ^{1/4}	5508	25 ^{1/2}	—	—	—	—	—	—	—	—	4644	76 ^{1/2}	1516	6 ^{3/4}	14727	49 ^{3/4}	3992	18 ^{3/4}	18719	68 ^{1/2}

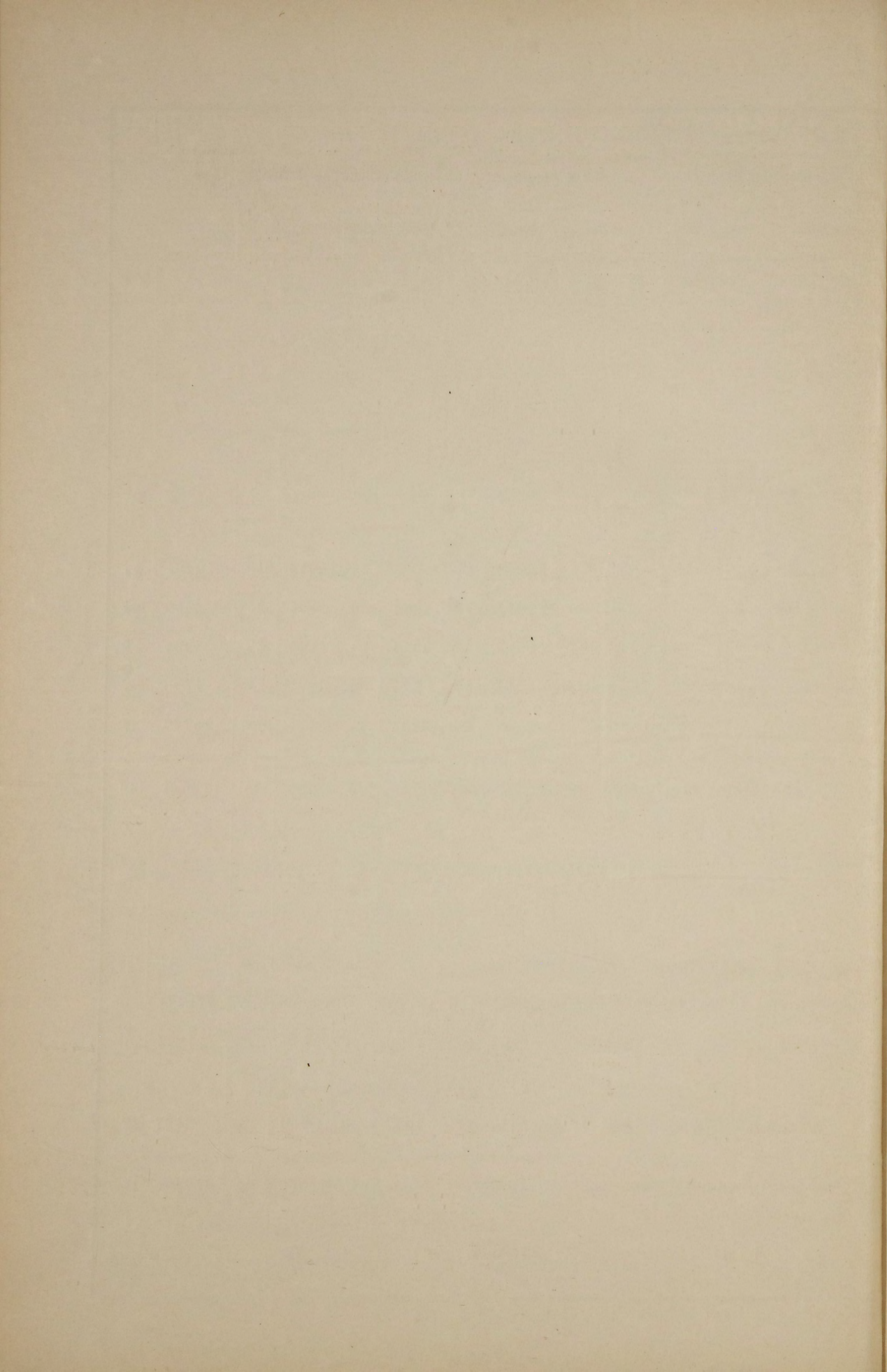

Вѣдомость № 4.

Лит. Б.

ВѢДОМОСТЬ

О РАСПРЕДѢЛЕНІИ НЕДОИМОКЪ ПО УѢЗДАМЪ И ГОРОДАМЪ

ВОЛОГОДСКОЙ ГУБЕРНІИ

за 1888 годъ.

ВѢДОМОСТЬ О РАСПРЕДѢЛЕНИИ НЕДОИМОКЪ ПО УѢЗДАМЪ

И ГОРОДАМЪ ВОЛОГОДСКОЙ ГУБЕРНИИ ЗА 1888-й ГОДЪ.

ГОРОДА И УѢЗДЫ.	Ж		Е		Д		О		Ж		Ж		О		Ж		Ъ.	
	1.		2.		3.		4.		5.		6.		7.		8.		9.	
	По оброчнымъ податямъ.		По подушной подати.		По государствен- ному поземель- ному налогу.		По земскимъ сборамъ.		По выкупнымъ платежамъ.		По налогу съ недвижимыхъ имуществъ.		По разсрочкѣ недоимокъ.		По разнымъ взысканіямъ.		В с е г о.	
	Руб.	Коп.	Руб.	Коп.	Руб.	Коп.	Руб.	Коп.	Руб.	Коп.	Руб.	Коп.	Руб.	Коп.	Руб.	Коп.	Руб.	Коп.
Губернскій городъ Вологда	—	—	—	—	—	—	—	—	—	—	—	—	—	—	—	—	—	—
уѣздъ Вологодскій	296	92	—	97	1058	53	103180	63 ^{1/2}	8434	99	—	—	23	55	10143	32	123138	91 ^{1/2}
Уѣздный городъ Грязовець	—	—	—	—	—	—	—	—	—	—	61	30	—	—	—	—	61	30
уѣздъ Грязовецкій	—	—	—	—	432	86	64668	86 ^{1/4}	1040	21	—	—	—	—	7053	86	73195	79 ^{1/4}
— — Кадниковъ	—	—	—	—	—	—	—	—	—	—	50	60	—	—	—	—	50	60
уѣздъ Кадниковскій	—	—	52	89	1154	21	82931	49 ^{1/2}	3667	92	—	—	—	—	6387	18	94193	69 ^{1/2}
— — Вельскъ	—	—	—	—	—	—	—	—	—	—	37	82	—	—	—	—	37	82
уѣздъ Вельскій	16350	56	3342	10	70	36	22609	56	5897	82	—	—	—	—	19520	86	67791	26
— — Тотьма	—	—	—	—	—	—	—	—	—	—	189	58	—	—	—	—	189	58
уѣздъ Тотемскій	20825	29	2121	52	225	42	52234	74 ^{3/4}	16568	94	—	—	—	—	24538	51	116514	42 ^{3/4}
— — Устюгъ	—	—	—	—	—	—	—	—	—	—	437	64	—	—	—	—	437	64
уѣздъ Устюгскій	102	33	21	39	191	21	29504	36 ^{1/2}	100	34	—	—	—	—	9967	78	39887	41 ^{1/2}
— — Никольскъ	—	—	—	—	—	—	—	—	—	—	—	—	—	—	—	—	—	—
уѣздъ Никольскій	13386	78	33	48	692	18	63304	58 ^{1/4}	5779	43	—	—	—	—	26628	24	109824	69 ^{1/4}
— — Сольвычегодскъ	—	—	—	—	—	—	—	—	—	—	—	—	—	—	—	—	—	—
уѣздъ Сольвычегодскій	—	—	—	—	—	—	28573	1/4	—	—	—	—	—	—	2841	29	31414	29 ^{1/4}
— — Яренскъ	—	—	—	—	—	—	—	—	—	—	—	—	—	—	—	—	—	—
уѣздъ Яренскій	—	—	—	—	110	40	3798	93	—	—	—	—	—	—	1692	91	5602	24
— — Устьемьскъ	—	—	—	—	—	—	—	—	—	—	—	—	—	—	—	—	—	—
уѣздъ Устьемьскій	993	60	—	—	—	—	6058	61	—	—	—	—	—	—	3900	35	10952	56
Итого	51955	48	5572	35	3935	17	456864	79	41489	65	776	94	23	55	112674	30	673292	23

ВЪ ДОМОСТЪ

О ДОХОДАХЪ И РАСХОДАХЪ ГОРОДОВЪ ВОЛОГОДСКОЙ ГУБЕРНИИ ЗА 1888 ГОДЪ.

ЗВАНИЕ ГОРОДОВЪ.	Остатокъ прошлыхъ годовъ.		Приходъ за 1888 годъ.		Расходъ за 1888 годъ.		Остатокъ и передержка противъ годо- ваго дохо- да.		Остается къ 1889 году.		
	Руб.	Коп.	Руб.	Коп.	Руб.	Коп.	Руб.	Коп.	Руб.	Коп.	
Въ Вологдѣ.	34	4 ¹ / ₄	92342	18 ¹ / ₄	92345	13	—	2	94 ³ / ₄	31	52 ¹ / ₂
— Грязовцѣ	1513	1	10837	5	11691	29	—	854	24	658	77
— Кадниковѣ.	69	31	10627	89	10671	87	—	43	98	25	33
— Вельскѣ.	354	82 ³ / ₄	5173	97 ¹ / ₂	4482	29	+	691	68 ¹ / ₂	1046	51 ¹ / ₄
— Тотъмѣ.	10	76 ¹ / ₄	13830	6	13516	82	+	313	24	324	¹ / ₄
— Устюгѣ.	9004	91 ¹ / ₂	30295	61	32258	77	—	1963	16	7041	75 ¹ / ₂
— Никольскѣ	4024	87	6940	76	6043	87	+	896	89	4921	76
— Сольвычегодскѣ	535	85 ¹ / ₄	5459	89	5033	58	+	426	31	962	16 ¹ / ₄
— Яренскѣ	197	97	2789	47	2754	—	+	35	47	233	44
— Устьсысольскѣ.	352	82 ¹ / ₂	8781	27 ¹ / ₂	8517	25 ¹ / ₂	+	264	2	616	84 ¹ / ₂
— Лальскѣ.	944	91	6553	58	7060	80	—	507	22	437	69
— Красноборскѣ	1769	88 ¹ / ₄	5450	28	5599	¹ / ₄	—	148	72 ¹ / ₄	1621	16
— Верховажскомъ посадѣ	813	67	3522	26 ¹ / ₄	3955	52 ¹ / ₄	—	433	26	380	41
Итого	19627	27³/₄	202604	28¹/₂	203930	20	—	1325	91¹/₂	18301	36¹/₄

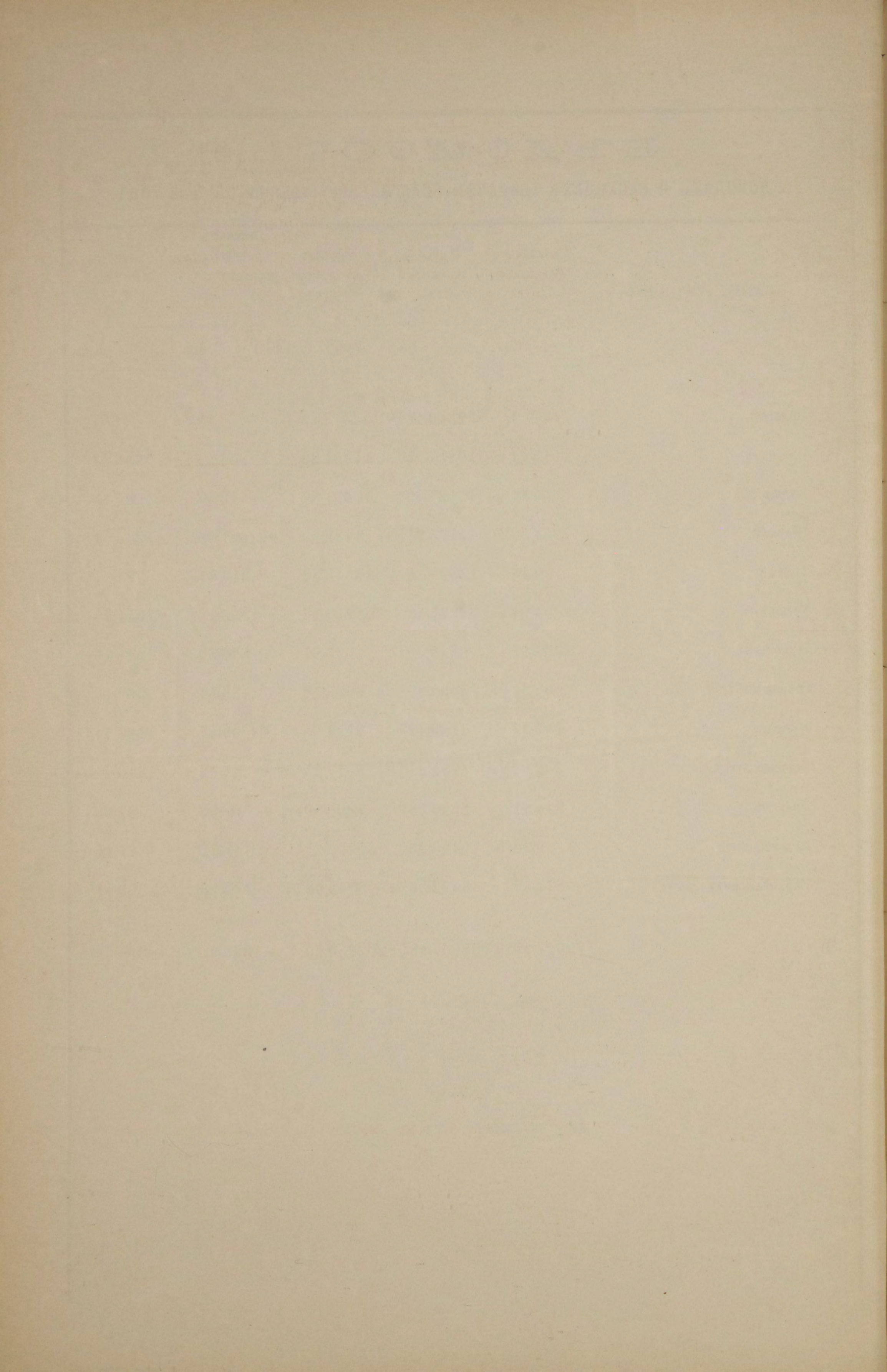

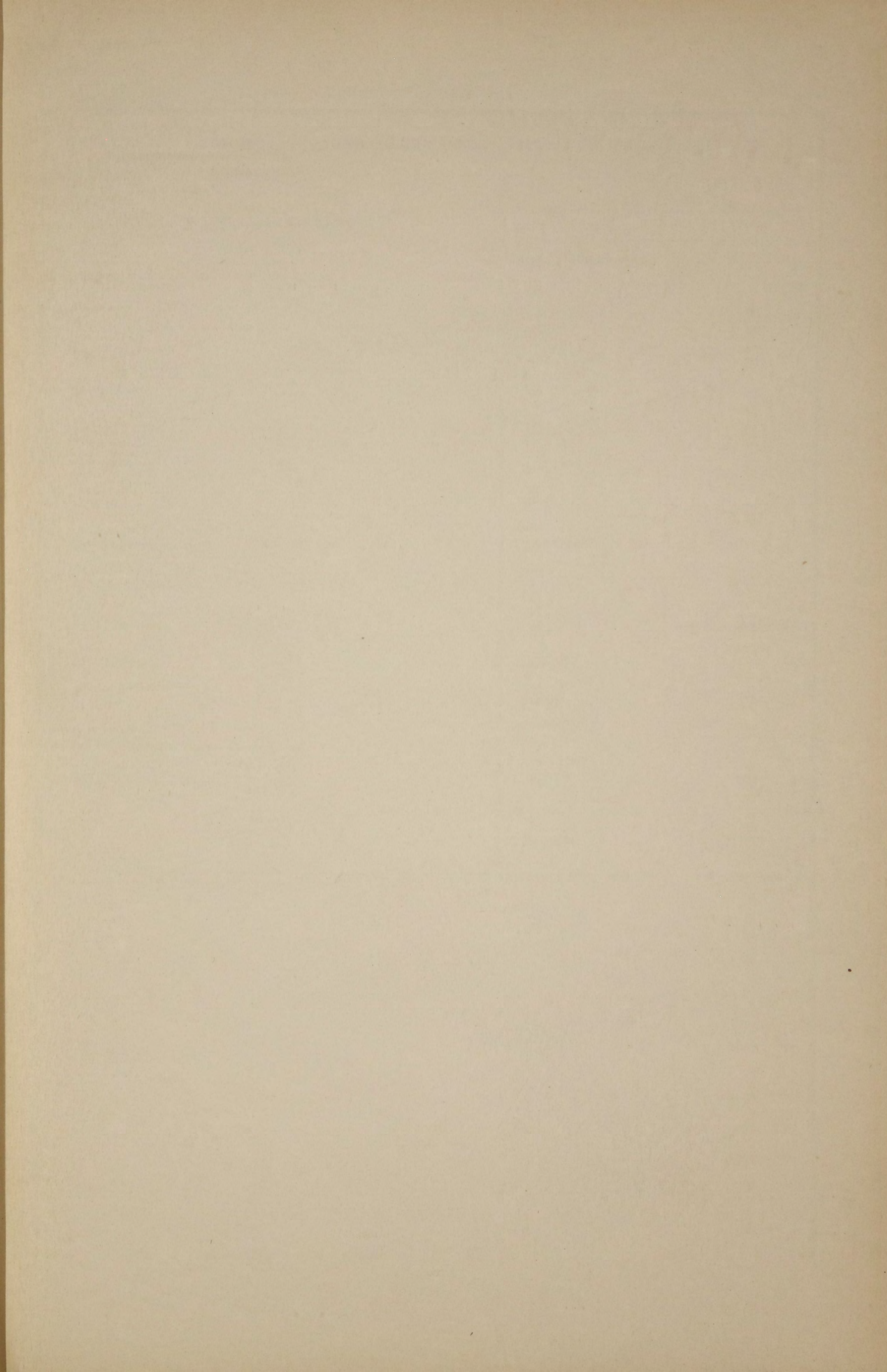

КАПИТАЛЫ ГОРОДОВЪ ВОЛОГОДСКОЙ ГУБЕРНІИ ЗА 1888-й Г.

НАЗВАНІЕ ГОРОДОВЪ.	Запасные.		Пенсионные.		Недоимки.	
	Руб.	Коп.	Руб.	Коп.	Руб.	Коп.
Вологда	7261	29 ^{1/2}	—	—	9152	23
Грязовець	500	—	—	—	249	43
Кадниковъ	—	—	—	—	527	35
Вельскъ	1046	51 ^{1/4}	—	—	394	64 ^{1/4}
Тотьма	2011	46	—	—	3242	11
Устюгъ	2550	—	—	—	5969	11
Никольскъ	11421	76	—	—	3013	23 ^{1/2}
Сольвычегодскъ	—	—	—	—	—	—
Яренскъ	—	—	—	—	787	14
Устьесольскъ	3671	71 ^{1/2}	—	—	4668	72 ^{1/4}
Лальскъ	7000	—	—	—	191	70
Красноборскъ	30471	16	—	—	6	13 ^{1/2}
Верховажскій посадъ	11350	—	—	—	301	35 ^{3/4}
И т о г о	77283	90 ^{1/4}	—	—	28503	16 ^{1/4}

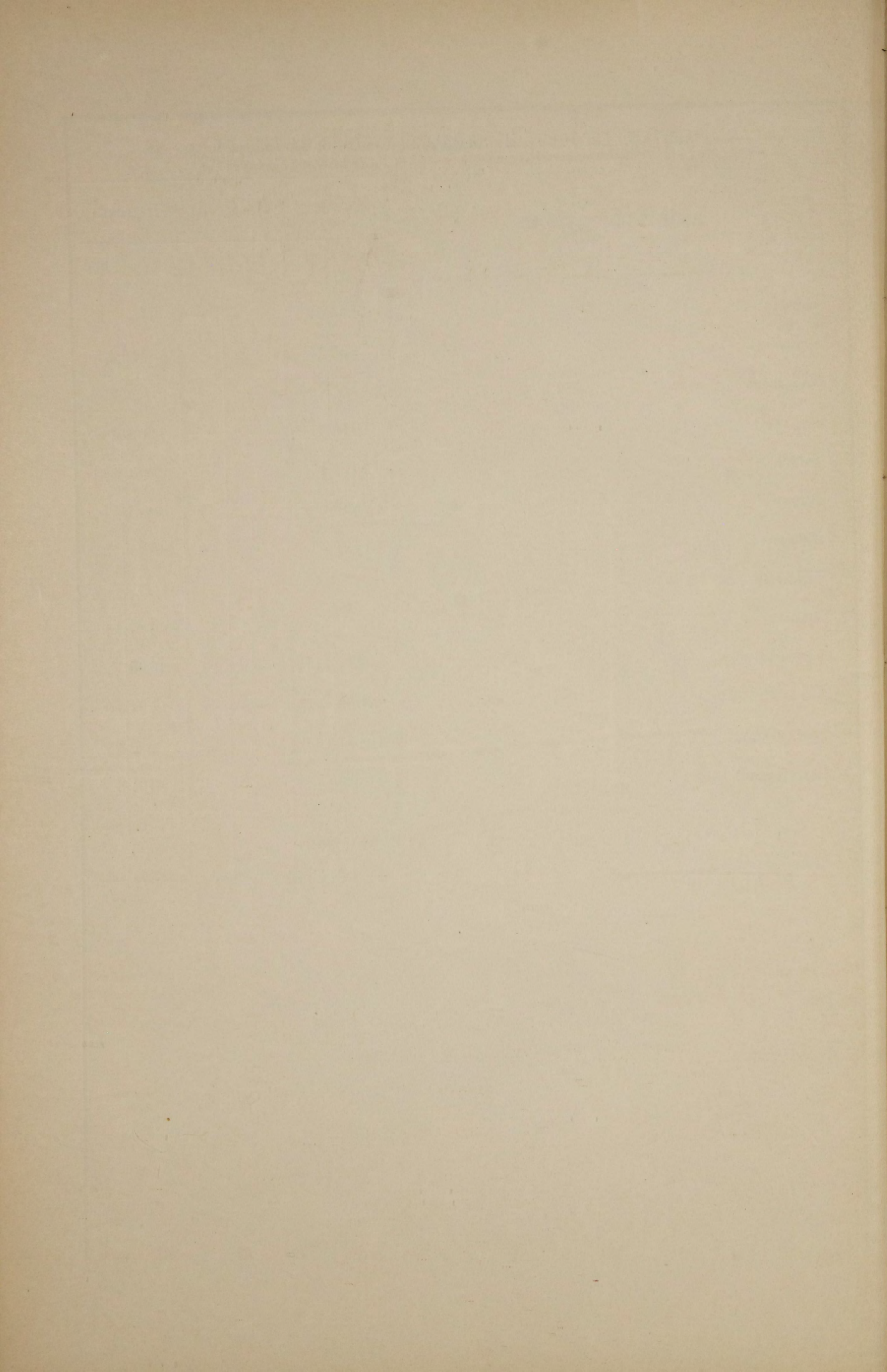

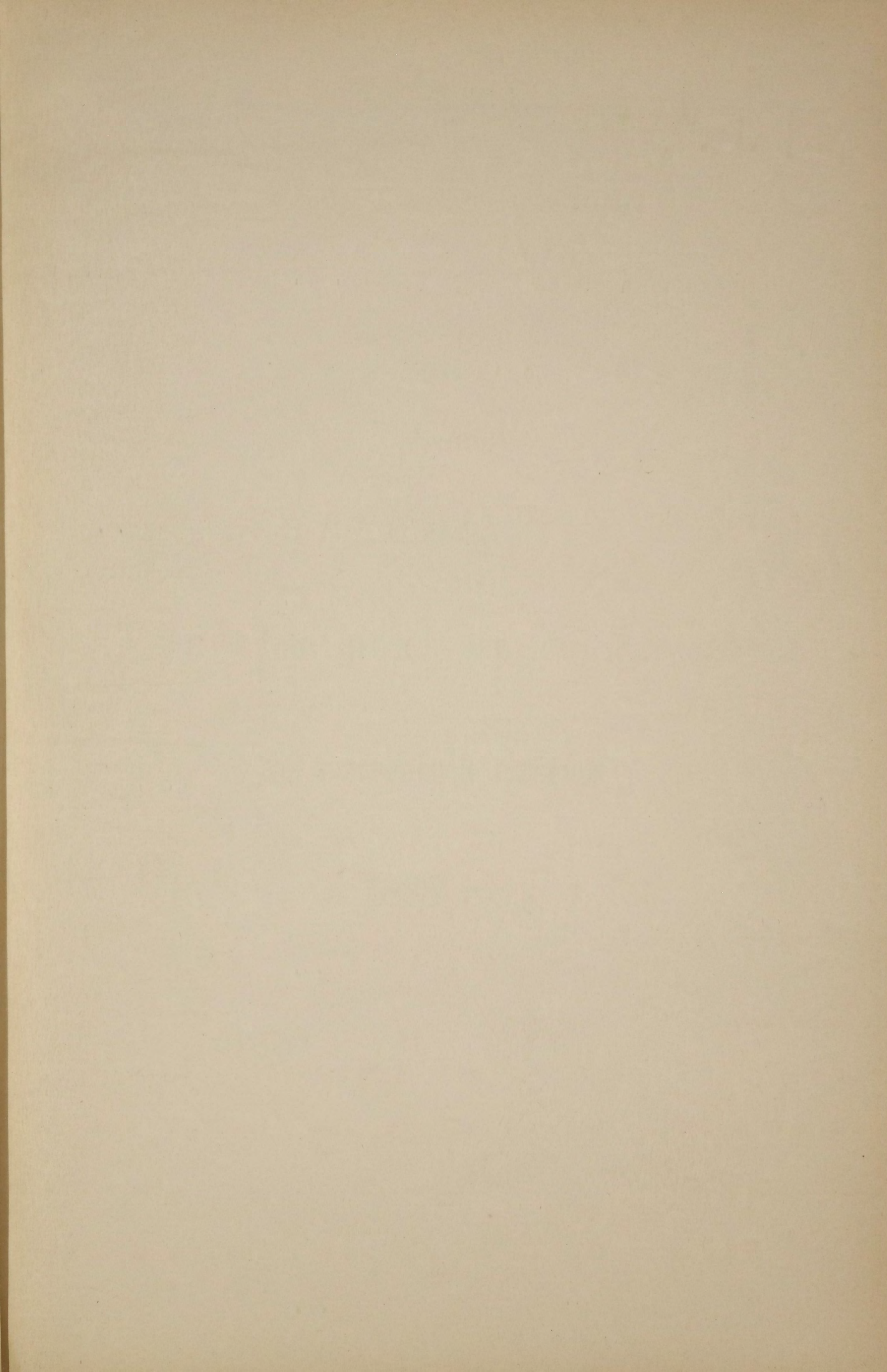

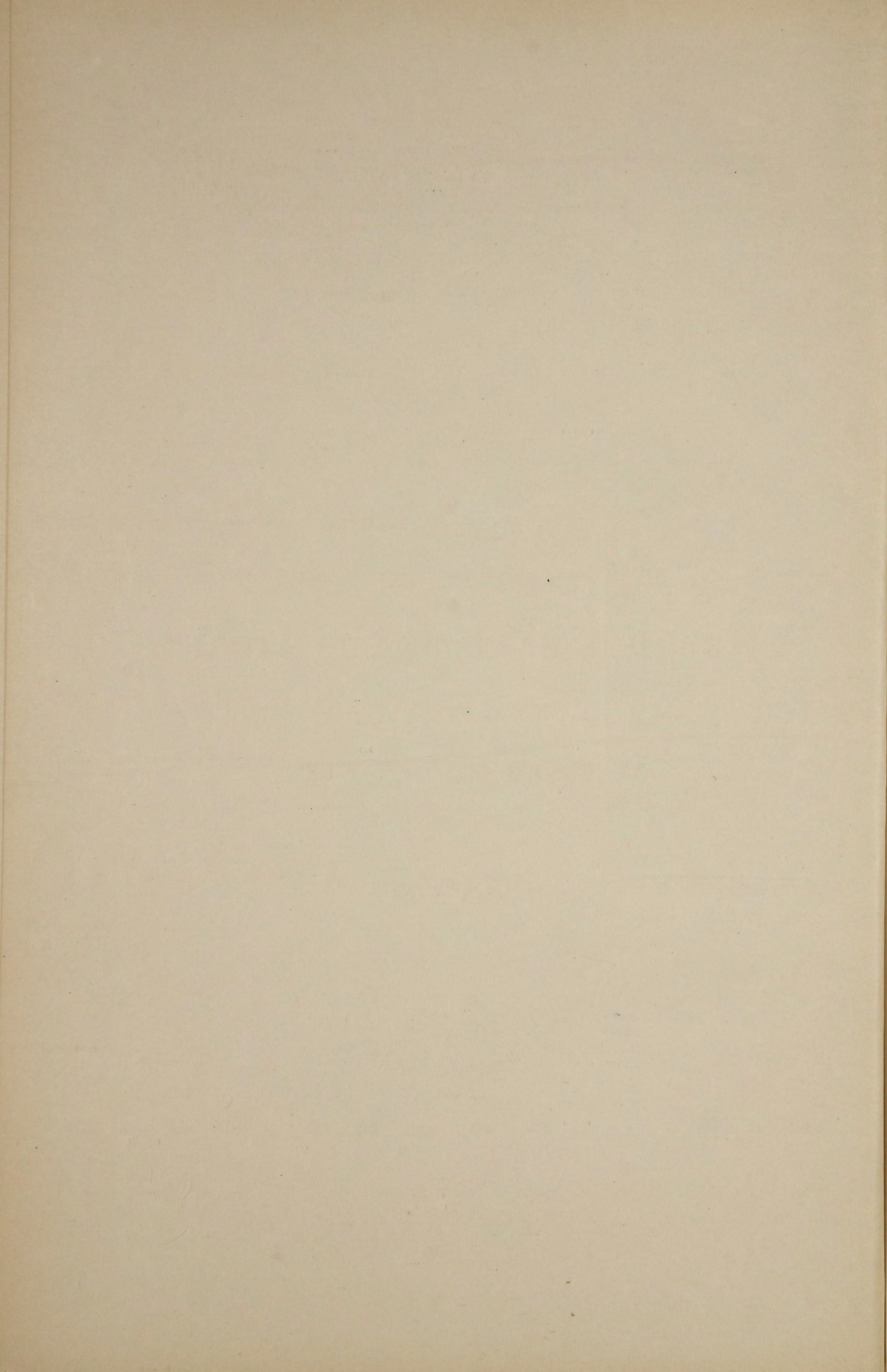

ВѢДОМОСТЬ

О числѣ и родѣ преступленій

ВЪ ВОЛОГОДСКОЙ ГУБЕРНІИ

за 1888 годъ.

В Ъ Д О М О С Т Ъ

О количествѣ арестантовъ, содержащихся въ тюремныхъ замкахъ

Вологодской губерніи за 1888 годъ.

ПО ПРОИЗВОДИВШИМСЯ УГО- ЛОВНЫМЪ ДѢЛАМЪ.	Оставалось отъ 1887 г. къ 1888 г.		Поступило въ 1888 году.		Выбыло въ 1888 году.		Осталось къ 1 Января 1889 года.	
	Муж.	Жен.	Муж.	Жен.	Муж.	Жен.	Муж.	Жен.
Въ судебныхъ мѣстахъ Вологодской губерніи:								
а) до постановленія приговора	112	14	601	118	601	111	112	21
б) по приговорамъ судебныхъ мѣстъ	630	59	2381	347	2261	335	750	71
Содержалось по распоряженію ад- министративной власти . . .	39	8	2338	439	2321	441	56	6
Всего . . .	781	81	5320	904	5183	887	918	98

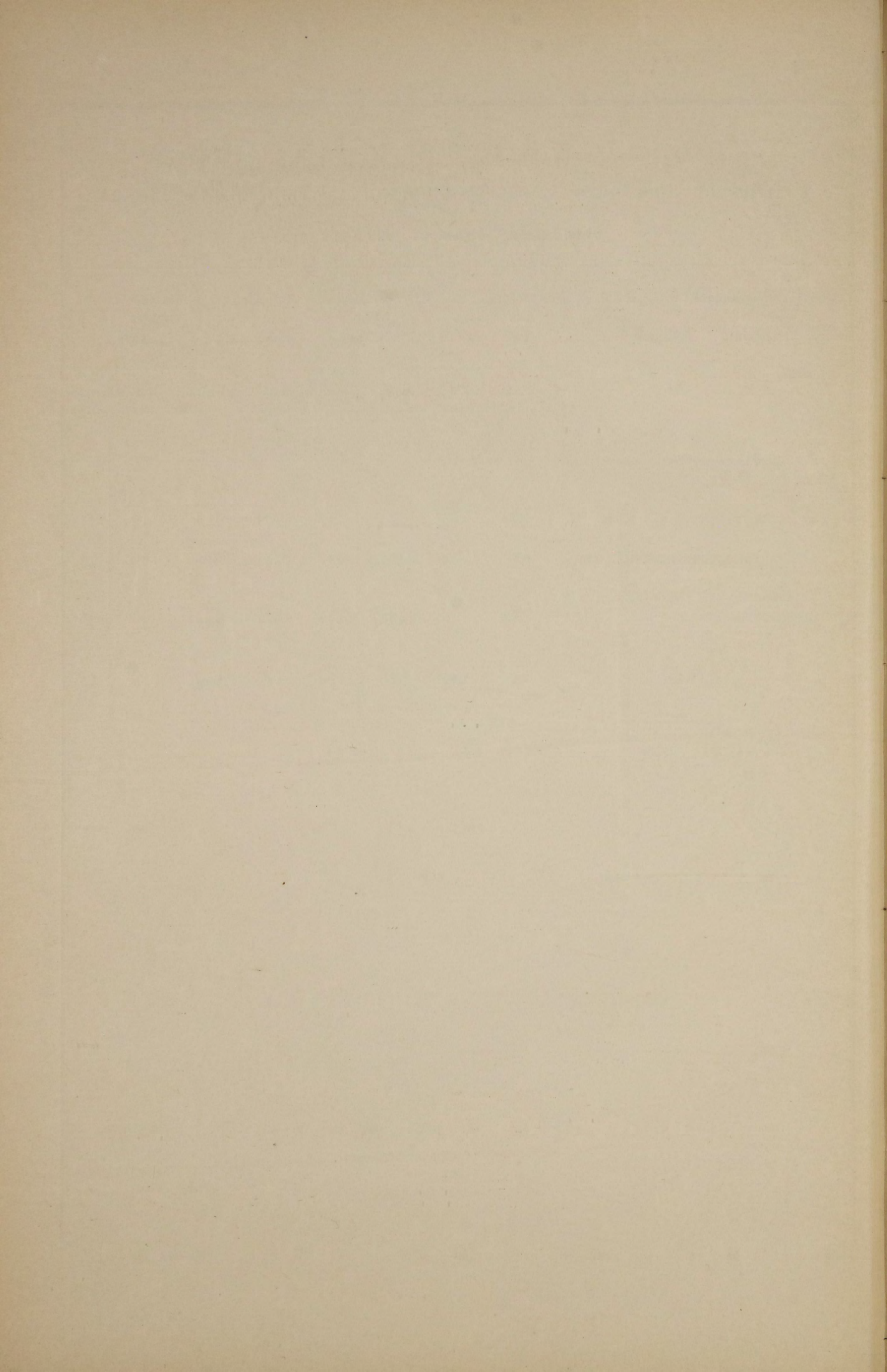

ВѢДОМОСТЬ
О ПОЖАРАХЪ
ВЪ ВОЛОГОДСКОЙ ГУБЕРНИИ
за 1888 годъ.

ГОРОДА И УЪЗДЫ.	Въ зимніе мѣсяцы.			Въ весенніе мѣсяцы.			Въ лѣтніе мѣсяцы.			Въ осенніе мѣсяцы.			Всего въ году.			Причина пожаровъ.				
	Число пожаровъ.	Число погорѣвшихъ дворовъ.	Сумма убытковъ.	Число пожаровъ.	Число погорѣвшихъ дворовъ.	Сумма убытковъ.	Число пожаровъ.	Число погорѣвшихъ дворовъ.	Сумма убытковъ.	Число пожаровъ.	Число погорѣвшихъ дворовъ.	Сумма убытковъ.	Число пожаровъ.	Число погорѣвшихъ дворовъ.	Сумма убытковъ.	Отъ молніи.	Отъ дурнаго устройства печей и трубъ.	Отъ неосторожности.	Отъ поджога.	Отъ другихъ причинъ.
Губернскій городъ Вологда.	5	4	274	—	—	—	2	2	40	5	1	1030	12	7	1344	—	—	12	—	—
уѣздъ Вологодскій	1	1	200	6	11	1966	6	7	2750	6	9	1990	19	28	6906	4	2	8	2	3
Уѣздный городъ Грязовецъ	—	—	—	1	1	100	—	—	—	—	—	—	1	1	100	—	—	1	—	—
уѣздъ Грязовецкій	3	3	3485	13	63	68582	3	18	5020	13	48	17465	32	132	94552	1	3	24	4	—
„ Кадниковъ	1	1	2500	—	—	—	—	—	—	—	—	—	1	1	2500	—	—	1	—	—
„ уѣздъ Кадниковскій	5	5	344	9	87	8405	8	20	6181	17	21	7038	39	133	21968	1	5	9	9	15
„ Вельскъ	—	—	—	—	—	—	—	—	—	—	—	—	—	—	—	—	—	—	—	—
„ уѣздъ Вельскій.	7	7	1384	3	3	2452	2	20	11070	4	4	925	16	34	15831	—	—	15	1	—
„ Тотьма	—	—	—	—	—	—	—	—	—	—	—	—	—	—	—	—	—	—	—	—
„ уѣздъ Тотемскій	7	7	5440	6	68	23665	5	14	2970	9	16	4763	27	105	36838	1	1	13	10	2
„ Устюгъ	—	—	—	—	—	—	—	—	—	—	—	—	—	—	—	—	—	—	—	—
„ уѣздъ Устюгскій	4	4	1300	—	—	—	2	3	500	1	1	3000	7	8	4800	—	—	6	—	1
„ Никольскъ	—	—	—	1	1	485	—	—	—	1	1	185	2	2	670	—	1	—	—	1
„ уѣздъ Никольскій	5	12	2590	7	9	1592	—	—	—	6	11	2345	18	32	6527	1	1	11	—	5
„ Сольвычегодскъ.	—	—	—	—	—	—	—	—	—	—	—	—	—	—	—	—	—	—	—	—
„ уѣздъ Сольвычегодскій.	5	5	708	1	1	120	1	1	2098	—	—	—	7	7	2926	—	—	3	2	2
„ Яренскъ	—	—	—	—	—	—	1	1	15	—	—	—	1	1	15	—	—	1	—	—
„ уѣздъ Яренскій	—	—	—	—	—	—	—	—	—	2	2	350	2	2	350	—	1	1	—	—
„ Устьенскъ	—	—	—	—	—	—	—	—	—	1	1	1000	1	1	1000	—	—	1	—	—
„ уѣздъ Устьенскій.	—	—	—	1	1	300	2	3	460	2	2	499	5	6	1259	—	1	3	1	—
Итого въ городахъ	6	5	2774	2	2	585	3	3	55	7	3	2215	18	13	5629	—	1	16	—	1
уѣздахъ	37	44	15451	46	243	107082	29	86	31049	60	114	38375	172	487	191957	8	14	93	29	28
Всего въ губерніи	43	49	18225	48	245	107667	32	89	31104	67	117	40590	190	500	197586	8	15	109	29	29

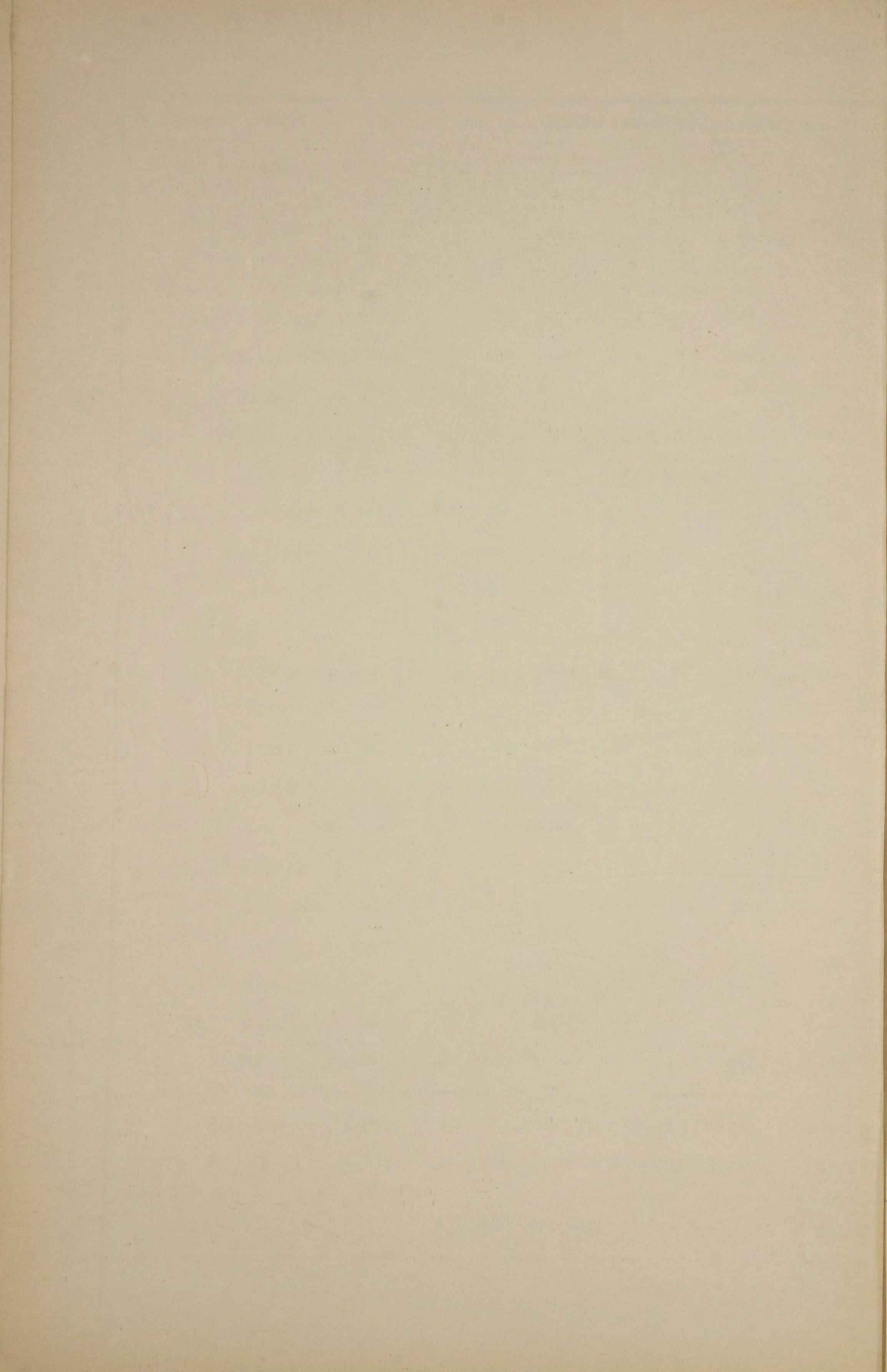

ВѢДОМОСТЬ

ОБЪ УСТРОЙСТВѢ ПОЖАРНОЙ ЧАСТИ ВЪ ГОРОДАХЪ

ВОЛОГОДСКОЙ ГУБЕРНІИ

за 1888 годъ.

ВЪ ГОРОДАХЪ И ПОСАДАХЪ.	Число пожарной команды.		Количество лошадей съ упряжью.					Количество пожарныхъ инструментовъ											Что стоитъ содержаніе въ годъ.	
	Брандмейстеровъ.	Рабочихъ.	Принадлежащихъ городу.	Содержимыхъ по найму.	Поставленныхъ по наряду.	Трубъ.	Бъ нимъ ружейныхъ.	ДРОГЪ.		Бочекъ.	Чаповъ.	Ушатовъ.	Ведеръ.	Лѣстницъ.	Багровъ.	Топоровъ.	Руб.	Коп.		
								Лѣтнихъ.	Зимнихъ.											
Въ губернскомъ городѣ Вологдѣ	1	35	30	—	—	9	63	13	10	24	6	6	7	8	32	33	8943	26		
Въ уѣздныхъ:																				
Грязовцѣ	—	24	2	—	12	9	13	19	19	20	—	12	25	4	18	12	833	51		
Кадниковѣ	—	2	2	—	—	3	16	7	7	3	3	4	20	7	24	8	779	71		
Вельскѣ	4	2	—	4	—	5	12	15	15	11	—	—	15	2	8	12	904	25		
Тотмѣ	1	3	—	4	—	10	18	14	11	6	—	20	88	5	7	15	862	83		
Устюгѣ	—	18	16	—	—	10	32	20	22	14	—	—	24	8	27	28	3909	98 ^{1/2}		
Никольскѣ	—	3	—	3	—	2	13	6	12	5	2	5	14	2	13	10	422	38		
Сольвычегодскѣ	—	3	—	3	—	5	5	9	7	5	—	—	11	3	13	9	359	65		
Яренскѣ	—	1	1	—	1	4	7	7	7	2	—	6	13	4	10	7	180	71		
Устьсысольскѣ	—	2	—	4	—	5	8	10	8	10	—	—	20	3	19	14	951	64		
Въ заштатныхъ:																				
Лальскѣ	—	6	—	6	—	5	12	15	14	6	—	—	14	4	23	40	374	24		
Красноборскѣ	—	6	—	4	—	6	21	10	13	14	2	10	17	4	17	4	607	72		
Верховажскомъ посадѣ	—	2	—	2	7	3	5	8	8	5	—	—	20	2	19	6	244	1		
Итого	6	107	51	30	20	76	225	153	153	125	13	63	288	56	230	198	19373	89 ^{1/2}		

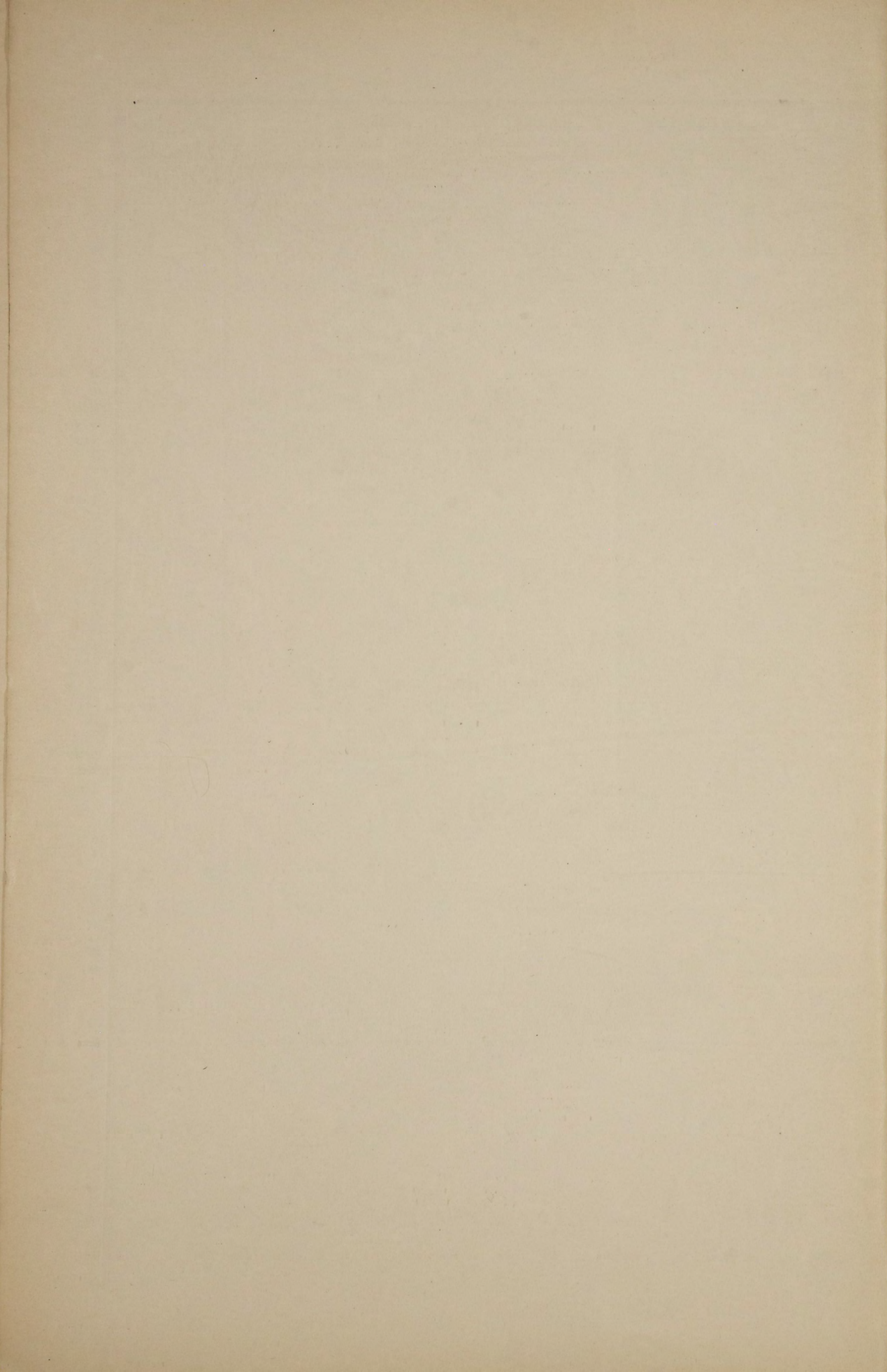

ВѢДОМОСТЬ

О НАСИЛЬСТВЕННЫХЪ И СЛУЧАЙНЫХЪ СМЕРТЯХЪ

ВЪ ВОЛОГОДСКОЙ ГУБЕРНИИ

за 1888 годъ.

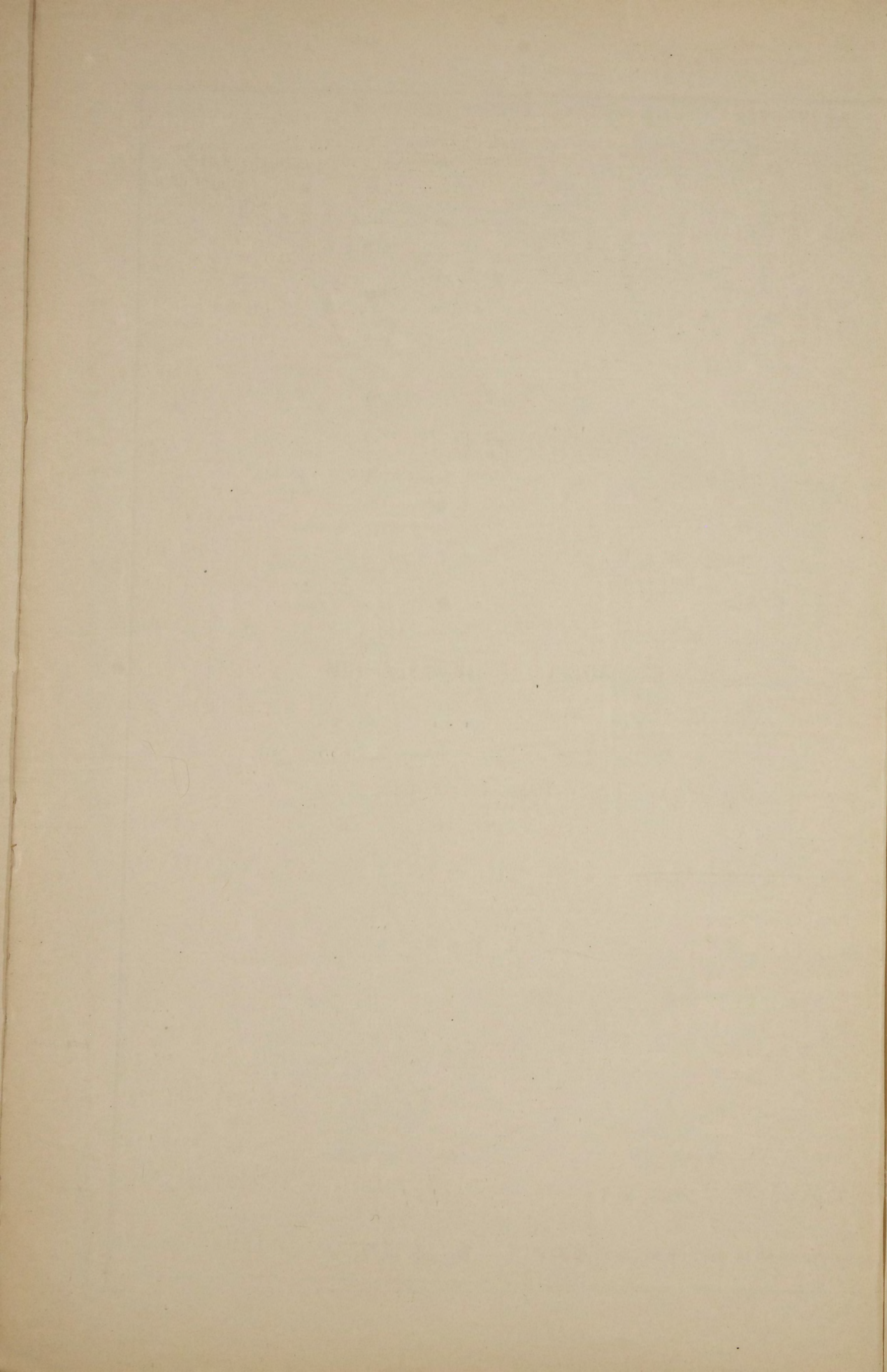

ВѢДОМОСТЬ

О ЧИСЛѢ УЧЕБНЫХЪ ЗАВЕДЕНІЙ И УЧАЩИХСЯ

ВЪ ВОЛОГОДСКОЙ ГУБЕРНІИ

за 1888 годъ.

НАЗВАНІЕ УЧЕБНЫХЪ ЗАВЕДЕНІЙ.	Въ губернскомъ городѣ.			Въ уѣздныхъ и заштатныхъ городахъ.			Въ уѣздахъ.			ВСЕГО ВЪ ГУБЕРНІИ.			
	Число учебныхъ заведеній.	Число учащихся.		Число учебныхъ заведеній.	Число учащихся.		Число учебныхъ заведеній.	Число учащихся.		Число учебныхъ заведеній.	Число учащихся.		
		м. п.	ж. п.		м. п.	ж. п.		м. п.	ж. п.		м. п.	ж. п.	Об. п.
Духовная семинарія	1	549	—	—	—	—	—	—	—	1	549	—	549
Учительская семинарія въ г. Тотьмѣ и начальная школа при ней.	—	—	—	1	159	—	—	—	—	1	159	—	159
Духовныя училища	1	387	—	4	511	—	—	—	—	5	898	—	898
Гимназіи { для мужскаго пола	1	178	—	—	—	—	—	—	—	1	178	—	178
{ для женскаго пола	1	—	231	—	—	—	—	—	—	1	—	231	231
При мужской гимназіи приготовительный классъ	1	36	—	—	—	—	—	—	—	1	36	—	36
Реальное училище	1	171	—	—	—	—	—	—	—	1	171	—	171
Женскія прогимназіи	—	—	—	6	—	608	—	—	—	6	—	608	608
Женскія епархіальныя училища	1	—	117	1	—	98	—	—	—	2	—	215	215
А. Училища, находящіеся въ непосредственномъ заведѣваніи Дирекціи народныхъ училищъ:													
1. Городскія:													
а) трехклассныя	1	124	—	2	193	—	—	—	—	3	317	—	317
б) двухклассныя	—	—	—	4	391	—	—	—	—	4	391	—	391
2. Уѣздныя трехклассныя													
3. Начальныя училища:	—	—	—	3	201	—	—	—	—	3	201	—	201
Городскія двухклассныя:													
мужскія	—	—	—	1	67	—	—	—	—	1	67	—	67
женскія	—	—	—	3	—	201	—	—	—	3	—	201	201
Сельскія двухклассныя:													
мужскія	—	—	—	—	—	—	1	78	—	1	78	—	78
обоюго пола	—	—	—	—	—	—	7	648	101	7	648	101	749
Сельскія одноклассныя:													
мужскія	—	—	—	—	—	—	1	68	—	1	68	—	68
обоюго пола	—	—	—	—	—	—	7	483	62	7	483	62	545
Б. Училища, находящіеся въ вѣдѣніи Училищныхъ Совѣтовъ:													
Начальныя:													
Городскія (приходскія):													
мужскія	5	322	—	6	538	—	—	—	—	11	860	—	860
женскія	3	—	213	3	—	173	—	—	—	6	—	386	386
обоюго пола	—	—	—	1	28	18	—	—	—	1	28	18	46
Сельскія:													
мужскія	—	—	—	—	—	—	7	631	—	7	631	—	631
женскія	—	—	—	—	—	—	9	—	333	9	—	333	333
обоюго пола	—	—	—	—	—	—	221	9521	1216	221	9521	1216	10737
В. Церковно-приходскія школы, состоящія въ вѣдѣніи Епархіальнаго Училищнаго Совѣта:													
обоюго пола	—	—	—	3	109	19	239	5403	527	242	5512	546	6058
Всего въ губерніи	16	1767	461	38	2197	1117	492	16832	2239	546	20796	3917	24713

