

№
A. 911.



7

11

А. 911.
1892



О Б З О Р Ъ

ВОЛОГОДСКОЙ ГУБЕРНИИ

ЗА 1892 ГОДЪ.

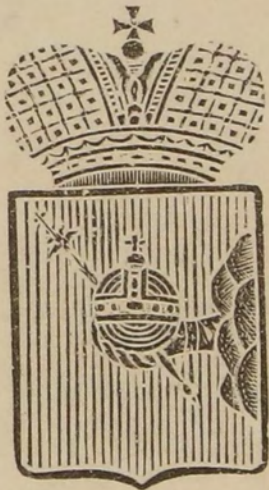

ПРИЛОЖЕНИЕ КО ВСЕПОДДАННѢЙШЕМУ ОТЧЕТУ.

ВОЛОГДА.

Типографія Вологодскаго Губернскаго Правленія.

1893.

39

Библиотека ЦСФ СССР

12

89852



ОГЛАВЛЕНІЕ.

ОБЗОРЪ ВОЛОГОДСКОЙ ГУБЕРНІИ ЗА 1892-й ГОДЪ.

I.

Естественныя и производительныя силы губерніи и экономическая дѣятельность ея населенія.

	Стр.
Земледѣліе	1.
Обеспеченіе народнаго продовольствія	5.
Промыслы городскаго и сельскаго населенія	9.
Производительность заводская и фабричная	15.
Торговля	16.
Движеніе населенія	17.

II.

Подати и повинности.

Окладные сборы	18.
Губернскіе и уѣздные земскіе сборы	—
Городскіе доходы и расходы	20.
Выкупные платежи	—
Акцизные сборы	21.
Доходы отъ продажи казенныхъ лѣсовъ	22.
Отправленіе натуральной повинности	—

III.

Общественное благоустройство и благочиніе.

Казенныя и общественныя зданія	25.
Дороги, мосты и перевозки	—
Почты	26.
Народная нравственность	—
Расколь	28.
Арестанты, тюремные замки, этапы и ссыльно-поселенцы	—
Пожары	30.

IV.

Народное здравіе и общественное призрѣніе.

	Стр.
Врачи	31.
Больницы и лѣчебницы	—
Эпидеміи и эпизоотіи	32.
Насильственныя и случайныя смерти	33.
Богадѣльни и общественная благотворительность	34.

V.

Народное просвѣщеніе.

Учебныя заведенія и народное образованіе	40.
Библіотеки	44.

VI.

Ходъ крестьянскаго дѣла	45.
-----------------------------------	-----

ПРИЛОЖЕНІЯ.

(Вѣдомости ко всеподданнѣйшему отчету за 1892-й годъ).

О посѣвѣ и урожаѣ хлѣбовъ	№ 1.
О фабрикахъ и заводахъ	№ 2.
О движеніи населенія	№ 3.
О поступленіи сборовъ лит. А.	} № 4.
О распредѣленіи недоимокъ по уѣздамъ и городамъ лит. Б.)	
О доходахъ и расходахъ городовъ	—
Капиталы городовъ	—
О числѣ и родѣ преступленій и объ арестантахъ (двѣ вѣдомости)	№ 5.
О пожарахъ и объ устройствѣ пожарной части въ городахъ (двѣ вѣдомости)	№ 6.
О насильственныхъ и случайныхъ смертяхъ	№ 7.
О числѣ учебныхъ заведеній и учащихся	№ 8.

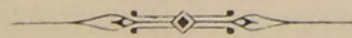

О Б З О Р Ъ

ВОЛОГОДСКОЙ губерніи

за 1892 годъ.

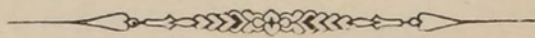

I.

ЕСТЕСТВЕННЫЯ И ПРОИЗВОДИТЕЛЬНЫЯ СИЛЫ ГУБЕРНИИ И ЭКОНОМИЧЕСКАЯ ДѢЯТЕЛЬНОСТЬ ЕЯ НАСЕЛЕНІЯ.

а) Земледѣліе.

Истекшая зима 18^{91/92} сельско-хозяйственнаго года характеризуется ровнымъ, одинаковымъ характеромъ, а именно— сильными морозами, частыми вьюгами и обильными снѣгами, оттепелей почти не было. Такое вліяніе зимы, вызвавшее повсюду глубокое промерзаніе почвы подъ плотнымъ снѣжнымъ покровомъ, весьма благотворно отозвалось на состояніи озимей, предохранивъ ихъ отъ вреднаго вліянія весеннихъ заморозковъ. Весна открылась довольно поздно, но дружно. Таяніе снѣговъ въ югозападныхъ уѣздахъ началось съ первыхъ чиселъ апрѣля, а въ сѣверо-восточныхъ—со второй половины того-же мѣсяца и, подъ вліяніемъ теплой погоды первой половины апрѣля, шло быстро, вслѣдствіе чего подъемъ весеннихъ водъ былъ очень высокъ. На низменныхъ и прибрежныхъ мѣстахъ вода простояла долго, отчего часть озимыхъ посѣвовъ на таковыхъ мѣстахъ вымокла и пришлось перепахивать ихъ подъ яровое. По той-же причинѣ перепашка произведена была несвоевременно и нѣсколько запоздала.

Полевая работа въ югозападныхъ уѣздахъ хотя началась съ первой половины апрѣля, но, за наступленіемъ холодовъ въ концѣ апрѣля и за симъ майскихъ заморозковъ, къ посѣву яровыхъ нельзя было приступить ранѣе конца этого мѣсяца; по сѣверовосточнымъ-же уѣздамъ къ посѣву приступлено было лишь въ началѣ мая, но отъ холодовъ таковой двигался медленно и затянулся до 20-хъ чиселъ этого мѣсяца. Сухое и холодное время, иногда при очень сильныхъ сѣверныхъ вѣтрахъ, неблагоприятно повліяло на состояніе озимыхъ и яровыхъ хлѣбовъ ранняго посѣва и замедлило ростъ травъ. Такая погода продержалась болѣе половины мая и лишь въ концѣ мая измѣнилась на теплую и стали перепадать дожди, которые шли почти въ продолженіи всего іюня и значительно оживили растительность. При этомъ весьма характернымъ явленіемъ было то, что по сѣверовосточнымъ уѣздамъ дожди начали выпадать ранѣе и тепло установилось прежде, чѣмъ въ югозападныхъ, почему и растительность въ сѣверныхъ уѣздахъ на первыхъ порахъ была въ болѣе удовлетворительномъ видѣ, чѣмъ въ южныхъ.

Озимые посѣвы вышли изъ-подъ снѣга въ удовлетворительномъ видѣ, хотя по мѣстамъ и подверглись вымочкамъ и выпрѣвкамъ. Весною ростъ ржи сильно задерживался холодною и сухою погодою, но затѣмъ, благодаря дождямъ, рожь благополучно налилась и вызрѣла. Въ югозападныхъ уѣздахъ начали жать съ первыхъ чиселъ августа и въ половинѣ этого мѣсяца жатва ржи здѣсь была кончена; по сѣверовосточнымъ-же уѣздамъ жатва ея затянулась до сентября. Умолоть ржи вышелъ лучше въ сѣверовосточныхъ, чѣмъ въ югозападныхъ уѣздахъ.

Въ началѣ весны ростъ яровыхъ хлѣбовъ также сильно задерживался холодами и засухою, почему ранніе посѣвы яровыхъ вышли рѣдки и по мѣстамъ даже погибли отъ инея и заморозковъ; но появившіеся за тѣмъ дожди сильно оживили посѣвы, такъ что въ іюнѣ яровые уже находились въ удовлетворительномъ и даже въ хорошемъ видѣ. Жатва яровыхъ въ югозападныхъ уѣздахъ закончена была во второй половинѣ августа, по сѣверовосточнымъ-же уѣздамъ жатва ихъ затянулась до половины сентября.

Въ среднемъ по уѣздамъ урожай хлѣбовъ по отношенію къ высѣянному зерну представляетъ слѣдующія цифры:

	ржи- сама:	овса- самъ:	ячменя- самъ:	пшеницы- сама:
Вологодскому	5	4	5	4
Грязовецкому	6	3,5	3,7	3

Кадниковскому	6,5	4,5	5,2	6
Вельскому	4	4	5	5
Тотемскому	4	3,7	4,1	3,5
Устюгскому	3,2	3,1	3,6	3,6
Никольскому	4	3	4	5
Сольвычегодскому	3,5	4	5	3,5
Яренскому	5	6	5	»
Устьысольскому	5	4	5	4

Въ среднемъ по губерніи 4,6 3,9 4,5 4,1

Принимая за норму урожай по основнымъ хлѣбамъ въ среднемъ по губерніи: для ржи—сама 5, а для овса—самъ 3,5—изъ вышеприведенныхъ цифръ видно, что урожай ржи былъ нѣсколько ниже нормы, а урожай овса превысилъ ее на 0,4. Въ общемъ по губерніи урожай хлѣбовъ слѣдуетъ признать удовлетворительнымъ.

Сравнивая вышеприведенныя данныя по урожаю съ такими-же предшествовавшего 1891 г., оказывается, что въ общемъ по губерніи урожай хлѣбовъ, въ особенности яровыхъ, былъ нѣсколько выше прошлогодняго и съ тою характерною особенностію, что урожай за отчетный годъ въ югозападныхъ уѣздахъ былъ не такъ обилень, какъ въ 1891 году, а въ сѣверовосточныхъ не такъ скудень, какимъ онъ являлся здѣсь въ 1891 году. Урожай хлѣбовъ распредѣлялся по уѣздамъ губерніи значительно равномернѣе, чѣмъ въ 1891 году и съ замѣтнымъ повышеніемъ въ сѣверовосточныхъ уѣздахъ.

Послѣ хлѣбопашества другою важною отраслью сельскаго хозяйства является льноводство, которое развито во всѣхъ уѣздахъ губерніи, за исключеніемъ Яренскаго и Устьысольскаго, гдѣ ленъ сѣется крестьянами только для домашнихъ надобностей и промысловаго характера не имѣетъ. Площадь посѣва льна въ крестьянской надѣльной землѣ, по обслѣдованію 1892 года, простирается до 30/т. десятинъ, а какъ велика запашка подъ ленъ въ прикупленной крестьянской землѣ и на подсѣкахъ, съ точностію опредѣлить невозможно: съ одной стороны по крайней дробности льномъ засѣваемыхъ участковъ, а съ другой потому, что масса расчистокъ ни кѣмъ неизмѣрена. По приблизительному исчисленію земскихъ управъ, посѣвъ льна по количеству высѣяннаго сѣмени въ отчетномъ году распредѣлялся такъ: въ Вологодскомъ уѣздѣ высѣяно было 20,000 пуд. сѣмени, въ Грязовецкомъ—33,000 пуд., въ Кадниковскомъ—17,750 пуд., въ Вельскомъ—

18,000 пуд., въ Тотемскомъ—16,500 пуд., въ Устюгскомъ—17,700 пуд., въ Никольскомъ—37,000 пуд. и въ Сольвычегодскомъ—14,000 пуд. Изъ приведенныхъ цифръ видно, что льна въ отчетномъ году высѣяно до 170,000 пуд. сѣмени, болѣе предшествовавшаго года на 10,000 пуд., волокна-же по 8 уѣздамъ губерніи собрано 410,000 пуд., болѣе на 45,000 пуд., сѣмени получилось 420,000 пуд., болѣе на 74,000 пудовъ.

Травы до конца мая, по причинѣ холодовъ и заморозковъ, были рѣдки и малорослы, особенно на высокихъ мѣстахъ; на поемныхъ-же лугахъ отъ весенняго разлива рѣкъ травы отчасти занесло пескомъ. Хотя выпавшіе затѣмъ дожди подвинули ростъ травъ, но тѣмъ не менѣе сборъ ихъ получился скудный и далеко ниже прошлогодняго, а собранное сѣно, подмоченное во время уборки дождями, оказалось плохого качества во многихъ мѣстахъ среднихъ и сѣверовосточныхъ уѣздовъ.

Цѣны на сѣно существовали нижеслѣдующія: по Вологодскому уѣзду—25 коп. за пудъ, Грязовецкому—отъ 15 до 25 коп., Кадниковскому—25 коп., Вельскому—отъ 15 до 30 коп., Тотемскому—25 коп., Устюгскому—24 коп., Никольскому—23 коп., Сольвычегодскому—отъ 12 до 15 коп., Яренскому—отъ 15 до 30 коп. и Устьсысольскому—20 коп.

По причинѣ недостаточности урожая травъ и скудости кормовыхъ средствъ, цѣны на домашнихъ животныхъ стояли въ большинствѣ уѣздовъ низкія и количество скота замѣтно уменьшилось.

Что касается до убытковъ, понесенныхъ населеніемъ отъ разныхъ неблагопріятныхъ климатическихъ и мѣстныхъ вліяній, то условія отчетнаго года въ этомъ отношеніи являются весьма благопріятными: общая сумма таковыхъ убытковъ простирается всего до 151,412 руб., менѣе прошлогодняго на 370,046 рублей. Болѣе всего хлѣба въ отчетномъ году пострадали отъ градобитій, коими причинено убытковъ на сумму 61,336 руб., за симъ отъ инеевъ и заморозковъ—на 45,829 руб., отъ вымочекъ и весенняго разлива водъ на 33,689 руб., отъ засухи погубло хлѣба на 10,258 руб. и отъ червобоя—на 300 руб.

Недостатка въ рабочихъ рукахъ не встрѣчалось и цѣны на нихъ не представляли уклоненій отъ предшествовавшихъ лѣтъ и отъ обычной нормы.

б) Обеспеченіе народнаго продовольствія.

Изъ приложенной при семъ обзорѣ вѣдомости о посѣвѣ и урожаѣ хлѣбовъ видно, что въ отчетномъ году снято было ржи 1.034,945 четвертей, а овса 1.334,302 четверти. По сравненію съ предшествовавшимъ годомъ, ржи снято было болѣе на 67,113 четв., овса на 97,281 четв.

Такъ какъ отчетный годъ является преемственно уже третьимъ хлѣбороднымъ годомъ, то столь удовлетворительный результатъ урожая не представлялъ для земскихъ учреждений губерніи надобности въ принятіи какихъ либо экстренныхъ или особыхъ мѣръ по обеспеченію народнаго продовольствія, за исключеніемъ лишь обычныхъ разрѣшеній со стороны уѣздныхъ земствъ по выдачѣ хлѣбныхъ ссудъ изъ запасныхъ магазиновъ. Нѣкоторое исключеніе въ этомъ отношеніи составляли, впрочемъ, три сѣверо-восточные уѣзда—Сольвычегодскій, Яренскій и Устьсысольскій, гдѣ продовольственныя средства населенія, вслѣдствіе сравнительно скуднаго урожая 1891 года, требовали въ отчетномъ году значительной помощи отъ мѣстныхъ земствъ. Въ виду этого Сольвычегодскимъ земствомъ произведена была закупка ржи и ячменя на 17,528 руб. 3 коп., Яренскимъ произведена выдача озимаго хлѣба въ размѣрѣ 6,503 пуд. и яроваго 1,337 пуд. и Устьсысольскимъ заготовлено было продовольственнаго хлѣба 40,575 четвертей, сѣмянной ржи—3,115 пуд. и сѣмяннаго ячменя—13,571 пудъ; кромѣ того разрѣшена ссуда хлѣба изъ общественныхъ запасовъ—озимаго 5,272 четверти и яроваго 5,214 четвертей и сверхъ сего изъ суммъ частнаго продовольственнаго капитала израсходовано 8,253 руб. 11¹/₄ коп. Что касается до земствъ Никольскаго, Устюгскаго и Вельскаго, то помощь ихъ на нужды мѣстнаго населенія вызывалась лишь единичными случаями по волостямъ или нѣкоторымъ селеніямъ уѣздовъ, была сдѣлана въ незначительныхъ размѣрахъ и касалась не столько продовольственныхъ средствъ, сколько своевременнаго обеспеченія посѣвовъ. Наконецъ по 4-мъ уѣздамъ губерніи—Вологодскому, Грязовецкому, Кадниковскому и Тотемскому—экономическія средства населенія были на столько состоятельны, что не вызывали отъ уѣздныхъ земствъ никакихъ особыхъ мѣръ помощи.

Губернское земство для обеспеченія населенія въ продовольственныхъ средствахъ на отчетный годъ открыло кредитъ изъ губернскаго продовольственнаго капитала въ размѣрѣ всей наличности этого капитала къ 1-му Января 1892 года, при чемъ, за недостаточностію таковой наличности при удовлетвореніи требованій уѣздныхъ земствъ, Губернское Земское Собраніе опредѣ-

лило—произвести заемъ изъ страховаго капитала на организацію операцій въ уѣздахъ по хлѣбнымъ складамъ, въ количествѣ до 203,000 руб., срокомъ на 1 годъ изъ 5⁰/₀.

Съ послѣднею цѣлью, т. е. на торговыя операціи по уѣзднымъ хлѣбнымъ земскимъ складамъ Губернскимъ земствомъ и отпущены были изъ страховаго капитала нижеслѣдующія суммы по уѣздамъ: Вологодскому—27,000 руб., Грязовецкому—6,500 руб., Тотемскому—35,000 руб., Никольскому—15,000 руб., Яренскому—40,000 руб. и Устьсысольскому—36,000 руб., а всего 159,500 руб.

Но какъ операціи хлѣбныхъ складовъ направляются исключительно къ пониженію рыночныхъ цѣнъ на хлѣбъ при ненормально высокомъ подъемѣ ихъ, что въ свою очередь можетъ имѣть мѣсто лишь при массовомъ неурожаѣ въ краѣ или уѣздѣ, —то, при отсутствіи такого неурожая въ отчетномъ году, отпускъ суммъ Губернскимъ земствомъ на операціи по хлѣбнымъ складамъ имѣлъ значеніе лишь предупредительныхъ на случай бѣдствія мѣръ и въ прямой связи съ продовольственнымъ дѣломъ не стоялъ.

Что-же касается до мѣръ по прямому обезпеченію нуждъ населенія, то Губернскимъ земствомъ изъ открытаго кредита отпущены были для производства продовольственныхъ ссудъ нижеслѣдующія суммы уѣзднымъ земствамъ: Никольскому—7,000 руб., Яренскому—20,000 руб. и Устьсысольскому—34,000 руб., а всего 61,000 руб.; сверхъ сего тѣмъ-же земствомъ отпущены были срочныя ссуды на покупку хлѣба для разныхъ волостей Вельскаго и Устюгскаго уѣздовъ, всего въ количествѣ 8,392 руб. 94³/₄ коп. Такимъ образомъ Губернскимъ земствомъ непосредственно на нужды населенія въ отчетномъ году отпущены ссуды въ 69,392 руб. 94³/₄ коп.

Число хлѣбозапасныхъ магазиновъ въ отчетномъ году увеличилось на 57: въ 1891 году магазиновъ было 1,701, въ 1892 году—1,758.

Въ означенныхъ магазинахъ находилось на лицо хлѣба по уѣздамъ:

		Въ четвертяхъ:	
		озимаго:	яроваго:
Вологодскому	. . .	43,014	23,662
Грязовецкому	. . .	27,306	15,393
Кадниковскому	. . .	31,000	26,759

Вельскому	15,069	30,387
Тотемскому	13,612	19,691
Устюгскому	9,301	14,773
Никольскому	13,246	27,880
Сольвычегодскому	10,073	10,729
Яренскому	1,981	2,712
Устьсысольскому	7,081	6,643
В с е г о	171,683	178,629

Въ ссуды отпущено было хлѣба по уѣздамъ:

	Въ четвертяхъ:	
	озимаго:	яроваго:
Вологодскому	15,758	6,014
Грязовецкому	—	—
Кадниковскому	—	—
Вельскому	84	43
Тотемскому	—	—
Устюгскому	26,423	16,632
Никольскому	51,399	20,486
Сольвычегодскому	20,339	12,010
Яренскому	—	—
Устьсысольскому	14,697	4,570
В с е г о	128,700	59,755

За симъ въ недоимкѣ значится хлѣба по ссудамъ за прежніе годы:

По уѣздамъ:	Въ четвертяхъ:	
	озимаго:	яроваго:
Вологодскому	3,555	—
Грязовецкому	7,415	1,967
Кадниковскому	35,487	8,592
Вельскому	25,767	11,066
Тотемскому	27,230	20,959
Устюгскому	3,031	1,123
Никольскому	—	—
Сольвычегодскому	4,110	1,537
Яренскому	11,702	4,793
Устьсысольскому	—	—
В с е г о	118,297	50,037

Изъ сравненія вышеприведенныхъ данныхъ съ таковыми-же предшествовавшаго года усматривается, что наряду съ значительнымъ уменьшеніемъ недоимокъ по ссудамъ за прежніе годы не

менѣе значительно увеличилась въ отчетномъ году и наличность хлѣбныхъ запасовъ въ магазинахъ. Такъ недоимки уменьшились по озимому хлѣбу на 82,673 четверти, а по яровому на 37,453 четв.; наличность-же хлѣбныхъ запасовъ увеличилась по озимому хлѣбу на 16,169 четв., по яровому на 14,590 четв.. Нѣсколько иначе является дѣло по отпуску хлѣбныхъ ссудъ, гдѣ замѣтно увеличеніе отпуска по озимому хлѣбу на 79,219 четв., и по яровому на 26,939 четв. Такъ какъ отпускъ ссудъ по преимуществу относится къ части среднихъ и къ сѣверо-восточнымъ уѣздамъ, гдѣ по причинѣ быстрого наступленія инеевъ и заморозковъ въ 1891 году хлѣба не вызрѣли и частію погибли отъ холодовъ, то въ уѣздахъ этихъ естественно и явился усиленный спросъ на ссуды.

Продовольственные капиталы за отчетное время значились въ нижеслѣдующемъ количествѣ:

Къ 1-му Января текущаго 1893 года состояло продовольственнаго капитала Губернскаго земства—272,646 руб. 69³/₄ коп. Къ тому-же сроку и капиталовъ того-же назначенія, принадлежащихъ разнымъ обществамъ и сословіямъ, состояло въ вѣдѣніи уѣздныхъ земствъ:

Вологодскаго	2,417 р. 6 к.
Грязовецкаго	583 „ 1 „
Кадниковскаго	8,542 „ 14 „
Вельскаго	13,293 „ 94 ¹ / ₄ „
Тотемскаго	55,468 „ 28 „
Устюгскаго	76,338 „ 58 ³ / ₄ „
Никольскаго	37,469 „ 1 „
Сольвычегодскаго	35,148 „ 71 „
Яренскаго	4,912 „ — „
Устьсысольскаго	37,807 „ 49 ¹ / ₄ „

А всего по уѣздамъ 271,980 „ 23¹/₄ „

Вмѣстѣ съ капиталомъ Губернскаго земства продовольственныхъ капиталовъ по губерніи за отчетное время состояло 544,626 руб. 93 коп., болѣе предшествовавшаго года на 31,060 руб. 86 коп.

Изъ разсмотрѣнія изъясненныхъ въ этой статьѣ мѣропріятій по продовольственному дѣлу въ связи съ результатами удовлетворительнаго урожая и равномернымъ его по уѣздамъ распределеніемъ, нельзя не заключить, что разрѣшеніе продовольственного вопроса въ отчетномъ году не представляло особыхъ затрудненій и всѣ существенныя потребности нуждающагося населенія были своевременно и вполне удовлетворены.

в) Промыслы городского и сельского населения губернии.

При незначительной численности городского населения по уѣзднымъ городамъ губернии и при ограниченности потребностей его, городская промысловая дѣятельность въ губернии мало развита и ограничивается лишь тѣми необходимыми ремеслами и мастерствами, которыя имѣютъ приложеніе въ несложномъ городскомъ бытѣ; нѣсколько иной характеръ въ этомъ отношеніи представляютъ болѣе населенные города—Вологда и Устюгъ; въ первомъ изъ нихъ по прежнему практикуются въ довольно широкихъ размѣрахъ нижеслѣдующія ремесла и производства: столярное, малярное, кузнечное, портняжное, скорняжное, булочное, пряничное, мясное, печекладное, извозное, экипажное и огородничество, а въ средѣ женскаго населения сильно распространено плетеніе кружевъ, каковымъ промысломъ занимаются не только взрослые женщины, но и малолѣтнія дѣти. Въ г. Устюгѣ, кромѣ перечисленныхъ по Вологдѣ производствъ, существуютъ еще промыслы чисто-мѣстнаго типа, каковы: иконостасно-рѣзной, иконописный, гончарный, шкатулочно-ящичный, льно-прядильный, щетинный, кирпичный, кожевенный, свѣчно-сальный, мыловаренный, пряничный и крендельный.

Что касается до промысловой дѣятельности сельского населения губернии, то вслѣдствіе удовлетворительности урожая и равномерности его распредѣленія по уѣздамъ губернии, необходимо отмѣтить, что промысловое крестьянское населеніе по отхожимъ заработкамъ отличалось въ отчетномъ году сравнительною осѣдлостію, не представляя въ числѣ промышленниковъ особорѣзкихъ уклоненій отъ обычной нормы, какъ это было въ предшествовавшемъ году по отношенію къ сѣверо-восточнымъ уѣздамъ. Въ виду сказаннаго, въ настоящемъ обзорѣ излагается общій очеркъ промысловой дѣятельности, какъ болѣе отвѣчающій изъясненной нормѣ.

1. Въ *Вологодскомъ* уѣздѣ, въ силу по преимуществу земледѣльческаго характера этого уѣзда, равно какъ и за отсутствіемъ здѣсь крупной заводско-фабричной производительности, мѣстная промысловая дѣятельность имѣетъ подѣлочный характеръ и заключается въ мастерствахъ, необходимыхъ для удовлетворенія нуждъ крестьянскаго быта. Изъ промысловъ кустарнаго типа выдающимся является, какъ и всегда, кружевное производство; за симъ, такъ какъ въ уѣздѣ, во многихъ сельскихъ хозяйствахъ, по преимуществу помѣщичьихъ, развито производство сливочнаго и голштинскаго масла, то на сливочно-масляные заводы привлекается значительное число крестьянскаго населенія

въ качествѣ поставщиковъ молока, какъ матеріала для производства, а частію—и въ качествѣ работниковъ.

По отношенію къ отхожимъ промысламъ слѣдуетъ сказать, что въ нихъ не малая часть крестьянскаго населенія, свободнаго отъ полеваго хозяйства, ищетъ примѣненія своего труда, направляясь въ другія губерніи, въ качествѣ землекоповъ, плотниковъ, мостовщиковъ и печниковъ. По приблизительному исчисленію, число мѣстныхъ промышленниковъ и кустарей по уѣзду опредѣляется до 1000 человѣкъ, съ заработкомъ до 55,000 руб., число-же отхожихъ промышленниковъ простирается до 7,000 челов., съ заработкомъ въ 365,000 руб.

2. *Грязовецкій* уѣздъ принадлежитъ такъ-же, какъ и Вологодскій, къ числу по преимуществу земледѣльческихъ, съ тою лишь разницею, что въ немъ мѣстная промысловая производительность слабѣе: здѣсь нѣтъ ни одного выдающагося кустарнаго промысла и всѣ мѣстные промыслы принадлежатъ лишь къ обычнымъ подѣлочнымъ издѣліямъ, необходимымъ въ крестьянскомъ хозяйствѣ, причемъ наиболѣе обширными являются кузнечное и гончарное. За то въ этомъ уѣздѣ, при отсутствіи крупной промысловой дѣятельности на мѣстѣ, довольно значительная часть населенія снискиваетъ себѣ пропитаніе отхожими промыслами, имѣющими особый характеръ; этотъ уѣздъ, можно сказать, служитъ главнымъ поставщикомъ половыхъ и приказчиковъ для г.г. Вологды, Петербурга, Москвы, Ярославля, Риги и другихъ. Другая часть населенія прививается къ торговлѣ, въ качествѣ приказчиковъ, поступаетъ въ услуженіе, въ чернорабочіе на разные заводы, въ пастухи и въ сельскіе работники. Число мѣстныхъ промышленниковъ можно считать до 400 челов., съ заработкомъ до 15,000 руб., а число отхожихъ промышленниковъ—до 4,250, съ приблизительнымъ заработкомъ въ 250,000 руб.

3. Въ *Кадниковскомъ* уѣздѣ, помимо промысловъ мѣстно-подѣлочнаго характера, выдаются нижеслѣдующія кустарныя производства: роговой промыселъ, коимъ заняты сотни рукъ крестьянъ Устьянской и частію Корневской волостей; за нимъ, по количеству занятыхъ рукъ и цѣнности производства, долженъ быть поставленъ валяльнй промыселъ, который распространенъ во многихъ волостяхъ уѣзда, но болѣе всего въ Грибцовской, затѣмъ слѣдуютъ гончарный промыселъ, развитый въ Закушской волости и дегте-смолокурение; изъ древо-обрабатывающей промышленности, помимо издѣлій для обычнаго крестьянскаго хозяйства, заслуживаютъ упоминанія выдѣлываемыя въ Новостаросельской и Замошской волостяхъ лодки, коими въ первой особенно сла-

вится деревня Бакрылово; бакрыловскіе „стружки“, „набойницы“ и „карбасы“ расходятся не только по Вологодской губерніи, но отправляются и въ Петербургъ. Кружевное производство распространено здѣсь въ 4 волостяхъ, занимаются имъ преимущественно дѣвочки. Кромѣ перечисленныхъ кустарныхъ промысловъ, въ прибрежныхъ мѣстностяхъ Кубенскаго озера практикуется въ довольно широкихъ размѣрахъ рыболовство.

Въ отхожіе промыслы идетъ часть крестьянскаго населенія изъ волостей: Васьяновской, Рождественно-Фроловской, Петряевской, Шапшенской, Шевницкой, Верхнераменской, Михайловской, Грибцовской и частію Кокوشيловской для различныхъ заработковъ въ Вологду, Рыбинскъ, Петербургъ и Олонецкую губернію, значительная-же часть населенія сѣверныхъ волостей уѣзда занимается сплавомъ лѣса по р.р. Кубенѣ и Ембѣ, дающимъ весьма прибыльный заработокъ. Общее количество мѣстныхъ и отхожихъ промышленниковъ простирается по уѣзду до 15,000 челов., зарабатывающихъ до 500,000 руб.

4. Въ *Вельскомъ* уѣздѣ преобладающимъ промысломъ является выдѣлка лѣсо-техническихъ продуктовъ: смолы, дегтя, скипидара и сажи; изъ остальныхъ промысловъ, продукты коихъ имѣютъ лишь мѣстное распространеніе, преобладаютъ кузнечный, валяльный и столярный.

Что касается до отхожихъ промысловъ, то довольно значительная часть населенія отправляется на полевые работы и для пастбы скота въ Ярославскую и другія губерніи, за симъ въ С.-Петербургъ на разные промыслы и по торговымъ дѣламъ, часть занимается сплавомъ лѣса и плотовъ съ хлѣбомъ, льномъ, пекомъ и смолою въ г. Архангельскъ и часть—извозомъ. Число всѣхъ промышленниковъ уѣзда простирается приблизительно до 9,000 человѣкъ, съ заработкомъ въ 130,000 руб.

5. Въ *Тотемскомъ* уѣздѣ главными мѣстными промыслами являются дегтекуреніе, заготовка и вывозка лѣса и дровъ, и постройка судовъ (каюковъ); въ менѣ широкихъ размѣрахъ практикуются—звѣроловство, птицеловство и рыболовство; остальные промыслы принадлежатъ къ производствамъ домашняго крестьянскаго хозяйства, изъ нихъ выдающіеся—плотничество и чеботарство.

Сверхъ означенныхъ промысловъ въ уѣздѣ существуютъ нижеслѣдующіе отхожіе промыслы: сплавъ лѣса по рѣкамъ Куню и Унжѣ до Волги, сплавъ судовъ въ Вологду, Рыбинскъ и Архангельскъ, извозничество, т. е. перевозъ товаровъ до Во-

логды, Ростова и Устюга; за сямъ въ лѣтнее время изъ двухъ Кокшенгскихъ волостей—Спасской и Шевденицкой, въ особенности изъ первой, крестьяне обоого пола, въ нѣсколько сотъ человѣкъ, уходятъ въ Ярославскую губернію для работъ по сельскому хозяйству. Число промышленниковъ уѣзда простирается до 3,900 человѣкъ, съ заработкомъ до 130,000 руб.

6. Изъ сельскихъ промысловъ *Устюгскаго* уѣзда, имѣющихъ экономическое значеніе для мѣстнаго населенія, являются: лѣсной промыселъ и разнаго рода кустарныя производства, весьма прибыльныя для населенія.

Кустарныя производства, развитыя въ этомъ уѣздѣ въ значительной степени, преобладаютъ въ близъ-городнихъ волостяхъ: Нестеферовской, Шемогодской, Трегубовской, Устье-Алексѣевской и Цѣляковской; къ числу таковыхъ производствъ по прежнему же принадлежатъ: выдѣлка домашней простой и лакированной мебели, бондарное производство, щепныя и лубковыя издѣлія, экипажный промыселъ, издѣлія изъ береста, гончарное производство, издѣлія изъ свиного пуха, валяльное производство, скорняжное, дегтекуреніе и жженіе угля, крашеніе и набивка холста, портняжный, кузнечный, чеботарный промыслы и плотничество.

За обиліемъ и развитіемъ мѣстной промысловой дѣятельности, отхожіе промыслы въ этомъ уѣздѣ не особенно разнообразны: изъ доставленныхъ волостными правленіями свѣдѣній усматривается, что въ отчетномъ году отсутствовало на заработкахъ всего до 1140 человѣкъ.

Отъ мѣстныхъ и кустарныхъ промысловъ населеніемъ уѣзда выручается до 60.000 руб., отхожіе-же даютъ заработокъ до 45.000 руб., число всѣхъ промышленниковъ уѣзда простирается до 4000 человѣкъ.

7. Въ *Никольскомъ* уѣздѣ, крестьяне всецѣло преданы обработкѣ земли и частію отхожимъ промысламъ; изъ мѣстныхъ промысловъ крестьяне занимаются звѣроловнымъ и птицеловнымъ, кустарное-же производство неразвито и заключается лишь въ подѣлочныхъ крестьянскихъ издѣліяхъ, необходимыхъ для домашняго быта.

Въ числѣ отхожихъ промысловъ по уѣзду практикуются нижеслѣдующіе: передвиженіе въ зимнее время тяжестей, сплавъ хлѣбныхъ грузовъ къ Архангельскому порту, сплавъ лѣса по Унжѣ къ поволжскимъ городамъ и наконецъ заработки на фабрикахъ въ Петербургѣ и другихъ городахъ.

По исчисленію волостныхъ правленій, населеніе получаетъ заработка отъ мѣстныхъ и отхожихъ промысловъ до 30,000 р., число-же промышленниковъ простирается до 1300 человекъ.

8. Въ средѣ населенія *Сольвычегодскаго* уѣзда важное экономическое значеніе имѣютъ нижеслѣдующіе промыслы: звѣроловство, птицеловство и рыболовство, засимъ—дегтекурение и смолокурение; изъ отхожихъ промысловъ: сплавъ барокъ и судовъ, заготовка и сплавъ лѣса для заграничнаго отпуска, отлучка на заработки для занятій плотничными, каменными и печными работами, а также для найма въ услуженіе, и наконецъ заработки по передвиженію тяжестей.

Число промышленниковъ уѣзда простирается до 11,000 человекъ, а сумма заработка—до 250,000 руб.

9. Главными промыслами населенія *Яренскаго* уѣзда служатъ—звѣроловство, птицеловство и частію рыболовство, которыми въ значительной степени обезпечивается какъ продовольствіе жителей, такъ и уплата денежныхъ повинностей; на отхожіе промыслы уходятъ крестьяне Ленской, Сереговской и Глотовской волостей; отходчики обыкновенно направляются въ Петербургъ, Вятскую и Пермскую губерніи, а также и въ Сибирь, гдѣ поступаютъ въ услуженіе или нанимаются на работы у частныхъ лицъ и обществъ. Цифра заработка отъ промысловъ приблизительно опредѣляется въ 90,000 руб., а число промышленниковъ въ 6,000 человекъ.

10. Въ *Устьсысольскомъ* уѣздѣ главными мѣстными промыслами служатъ: звѣроловство, птицеловство, рыболовство, извозъ, выработка точильныхъ брусевъ, работы на Кажимскихъ заводахъ и вырубка лѣса для заграничнаго отпуска; въ отчетномъ году населеніемъ добыто до 121,000 руб.

Кромѣ того изъ уѣзда часть крестьянъ уходятъ на Пермскіе заводы, другіе—въ разныя губерніи для занятій портняжнымъ и войлочнымъ мастерствами, и наконецъ—третьи—занимаются сплавомъ лѣса и барокъ къ Архангельскому порту; промыслы эти дали въ отчетномъ году заработка до 75,000 руб. Общее число промышленниковъ по уѣзду доходитъ до 15,000 ч. съ приблизительно зароботкомъ въ 200,000 руб.

Изъ приведенныхъ по уѣздамъ данныхъ видно, что общее число промышленниковъ по губерніи за отчетное время было до 80,000 человекъ, съ зароботкомъ до 2,000,000 руб. Цифры эти, какъ взятыя лишь изъ приблизительныхъ исчисленій частію

волостныхъ правленій, частію земскихъ управъ, не могутъ имѣть вполнѣ точной достовѣрности, но показываютъ лишь вѣроятный заработокъ отъ промысловой производительности крестьянскаго населенія. Впрочемъ для достиженія хотя-бы сравнительной достовѣрности, цифры какъ по числу промышленниковъ, такъ и по суммѣ заработковъ брались въ минимальномъ размѣрѣ, почему можно полагать, что дѣйствительная величина промысловаго заработка значительно превышаетъ вышеприведенныя цифры, и общая сумма промысловой по губерніи производительности не будетъ менѣе 2,000,000 руб.

Вологодскій Кустарный Комитетъ продолжалъ свою дѣятельность на прежнихъ-же основаніяхъ. Въ отчетномъ году, по постановленію Комитета отъ 20-го Апрѣля, изъ членовъ его была составлена особая коммисія для провѣрки денежной по Комитету отчетности и наличности товара на Выставкѣ. Изъ отчета этой коммисіи, данныхъ съ Выставки и отчета Казначея Комитета, торговые обороты по продажѣ кустарныхъ издѣлій за отчетное время даютъ слѣдующіе итоги: къ 1-му Января 1892 года состояло кустарнаго товара на Выставкѣ на 12,840 руб. 30 коп., въ теченіе отчетнаго года поступило на 4830 руб. 25 коп., изъ означеннаго числа продано на 6340 руб. 75 коп. и оставалось не проданнаго товара къ 1-му Января текущаго года на 11,329 руб. 80 коп. Къ тому-же времени суммъ у Комитета состояло 4565 руб. 92 коп. Въ отчетномъ году, какъ и въ предшествовавшіе, отъ Комитета организованъ былъ на Нижегородской ярмаркѣ мѣстный Кустарный отдѣлъ съ продажей издѣлій, при чемъ продано было на 2001 руб. 46 коп.; за симъ отъ Комитета по прежнему-же продолжались сношенія по высылкѣ издѣлій въ Маріинскую Петербургскую школу кружевницъ, въ агентство „Работникъ“, въ Московскій складъ кустарныхъ издѣлій, въ Московскій земскій промышленный музей и въ частныя магазины разныхъ городовъ. Изъ мѣстныхъ издѣлій, какъ и всегда, наибольшимъ спросомъ пользовались кружевыя, роговыя и берестяныя издѣлія.

Что касается въ частности до дѣятельности Кустарнаго Комитета, то не излишне здѣсь высказать то-же, что и въ обзорѣ за 1891-й годъ, а именно, что составъ Комитета изъ лицъ, занятыхъ спеціальными обязанностями службы, отсутствіе въ средѣ мѣстнаго общества компетентныхъ по кустарному дѣлу лицъ, крайнее несоотвѣтствіе по Кустарной Выставкѣ спроса на издѣлія съ ихъ предложеніемъ, выражающееся по прежнему-же въ значительномъ остаткѣ непроданнаго товара,—все это несомнѣн-

но свидѣтельствуемъ, что силы Комитета въ сложномъ и трудномъ дѣлѣ развитія кустарной промышленности въ губерніи по прежнему слабы, почему и полезныя его начинанія по необходимости носятъ характеръ опыта.

Очевидно, что таковой опытъ безъ вреда для дѣла не можетъ быть особо продолжительнымъ, почему въ отчетномъ году, по постановленію Комитета, изъ нѣкоторыхъ его членовъ составлена была особая коммисія, на которую и возложена разработка проекта какъ по реорганизаціи Комитета, такъ и по устройству Выставки на болѣе цѣлесообразныхъ началахъ. Коммисія ко времени печатанія сего обзора окончила возложенный на нее трудъ и проектъ положенія о Кустарномъ Комитетѣ имѣетъ быть разсмотрѣнъ Губернскимъ Начальствомъ.

г) Производительность заводская и фабричная.

(Приложеніе—вѣдомость № 2).

Существенныхъ измѣненій по фабрично-заводской производительности за отчетный годъ, по сравненію съ предшествовавшими, не произошло. Если въ общемъ итогѣ по губерніи производительность этого рода за отчетный годъ и превышаетъ таковую же предшествовавшаго на 102,984 руб., а число фабрикъ и заводовъ на 130, то обстоятельство это объясняется болѣе полнымъ и точнымъ учетомъ мелкихъ сливочно-масляныхъ заводовъ, при чемъ въ регистрацію по этой промышленности вошли заводы, съ ежегоднымъ производствомъ менѣе 1000 руб. По суммѣ производительности первое мѣсто занимаетъ по прежнему льно-пряделно-полотняная фабрика Грибанова, съ производствомъ въ 450,000 руб., за симъ по общей суммѣ производительности выдающіеся заводы и фабрики идутъ въ нижеслѣдующей градаціи: 11 винокуренныхъ съ производствомъ въ 250,355 руб., 1 водочный—227,267 руб., 11 льнотрепальныхъ—212,400 руб., 6 щетино-сортировочныхъ—205,825 руб., 19 кожевенныхъ—180,801 руб., 3 лѣсопильныхъ—133,000 руб., 2 свѣчно-восковыхъ—127,667 р., 1 писчебумажная фабрика—124,103 р., 2 маслобойныхъ—86,000 руб., 1 желѣзодѣлательный—78,850 руб., 2 чугуно-плавильныхъ—51,033 руб. Производство прочихъ заводовъ менѣе значительно.

Наибольшее число рабочихъ было на чугуно-плавильныхъ заводахъ—1504 человекъ и на льнопряделной фабрикѣ—800

человѣкъ, наименьшее на свѣчно-восковомъ—13 и бульонномъ—8. Въ числѣ важнѣйшихъ фабрикъ и заводовъ существенныхъ измѣненій по сравненію съ предшествовавшимъ годомъ не происходило.

д) Торговля.

Въ теченіи 1892 г. выдано было на право торговли и промысловъ свидѣтельствъ: для купцовъ 1-й гильдіи годовыхъ—11, 2-й гильдіи 3-го класса годовыхъ—179, полугодовыхъ—12, 4-го класса годовыхъ—358, полугодовыхъ—18, 5-го класса годовыхъ—325, полугодовыхъ—12; свидѣтельствъ мелочнаго торга, на развозный и разносный товары, промысловыхъ и для прикащиковъ—6,363, изъ коихъ годовыхъ—5,746 и полугодовыхъ—617; для членовъ купеческихъ семействъ по 1-й гильдіи—3, по 2-й—204, бесплатныхъ свидѣтельствъ—294, билетовъ къ свидѣтельствамъ всѣхъ классовъ вмѣстѣ съ мелочнымъ торгомъ—3,626, изъ коихъ годовыхъ—3,306 и полугодовыхъ—320; ярмарочныхъ документовъ—билетовъ 1-й гильдіи 4-го разряда—1, 2-й гильдіи 3-го разряда—67, 4-го разряда—78, на мелочной торгъ 3-го разряда—75, 4-го разряда—182, прикащичьихъ 1-го класса 3-го разряда—12, 4-го разряда—7, 2-го класса 3-го разряда—83 и 4-го разряда—98, а всего по губерніи выбрано торговыхъ документовъ—12,008, болѣе предшествовавшаго года на 842. Въ частности и по сравненію съ предшествовавшимъ годомъ, замѣтно увеличеніе въ числѣ документовъ на мелочной торгъ, что указываетъ на нѣкоторое усиленіе мелочной—развозной и разносной торговли.

Изъ оборотовъ главнѣйшихъ ярмарокъ нельзя не усмотрѣть замѣтнаго оживленія торговли, что естественно объясняется результатомъ вполне удовлетворительнаго урожая отчетнаго года; такъ на Вологодскую Январскую ярмарку привезено было товаровъ на 407,000 руб., а продано на 221,000 руб.; по сравненію съ предшествовавшимъ годомъ, привезено было болѣе на 86,000 руб., а продано болѣе на 78,000 руб. На Устюгскую Прокопьевскую ярмарку привезено было товаровъ на 135,000 руб., болѣе на 1300 руб., продано на 99,900 руб., болѣе на 1900 руб. На Ананьевскую лѣсную ярмарку въ Кадниковскомъ уѣздѣ приплавлено было лѣсныхъ матеріаловъ на сумму до 50,000 руб., а продано до 45,000 руб. Въ общемъ оборотъ этой ярмарки по сравненію съ предшествовавшимъ годомъ увеличился до 35,000 руб., каковое увеличеніе частію объясняется и полномо-

діемъ рѣкъ, такъ какъ торговля происходила оставшимся непроданнымъ отъ 1891 г. лѣсомъ, который былъ заготовленъ для продажи, но не могъ быть сплавленъ въ свое время по мелководію. На существующихъ въ г. Лальскѣ 4-хъ ярмаркахъ обороты выразились въ слѣдующихъ цифрахъ: на Афанасьевской ярмаркѣ закупащиками куплено товара на 18,640 руб., а продано на 5,646 руб.; на Благовѣщенской куплено на 15,897 руб., продано на 8,366 руб.; на Михайловской куплено на 13,420 руб., продано на 673 руб.; на Никольской куплено на 65,375 руб., продано на 20,886 руб. При этомъ обороты увеличились на Никольской на 38,521 руб. и Благовѣщенской на 5999 руб., уменьшились-же на Михайловской на 40,177 руб. и Афанасьевской на 11,189 руб. Предметами торговли по прежнему были ленъ и пушный товаръ.

Размѣры отпускной торговли за отчетный годъ въ общемъ по губерніи не представляютъ отклоненій отъ обычнаго хода. Спросъ на щетину въ С.-Петербургъ былъ не слабѣе прошлогодняго, замѣчалось лишь нѣкоторое уменьшеніе по отпуску льна за границу, какъ вслѣдствіе слабаго туда требованія, такъ и вслѣдствіе того, что въ Устюгскомъ, Никольскомъ и Сольвычегодскомъ уѣздахъ ленъ лучшаго качества сталъ скупаться для внутренняго производства на фабрикахъ Ярославской и Костромской губерній.

е) Движеніе населенія.

(Приложеніе — вѣдомость № 3).

Число браковъ по губерніи за отчетный годъ было 10,077, менѣе предшествовавшаго года на 762, а число родившихся простиралось до 55,468 человѣкъ, менѣе предшествовавшаго года на 6,154, число-же умершихъ составляло 47,759—болѣе на 10,099. При такихъ данныхъ, прибыль населенія, восходящая всего до 7,709 человѣкъ, менѣе противъ таковой-же предшествовавшаго года на 16,253. Общее число жителей губерніи къ 1-му Января сего 1893 года составляетъ 1,317,013 обою пола душъ. Естественный приростъ населенія за отчетный годъ равенъ 0,5, не достигаетъ средней нормы на 0,6.

II.

ПОДАТИ И ПОВИННОСТИ.

а) Окладные сборы.

(Приложение—вѣдомость № 4.)

Къ 1 Января 1892 года оставалось
недоимокъ 60,623 р. 43 к.
Окладъ текущаго года составлялъ . 82,416 р. 37 к.

Вновь причислено:

Недоимокъ 1,013 р. 30 к.
Оклада 1 р. 9 к.

Въ 1892 году взыскано:

Недоимокъ 4,645 р. 32 к.
Оклада 80,059 р. 96 к.

Исключено:

Недоимокъ 533 р. 95 к.
Оклада 472 р. 72 к.

Затѣмъ къ 1-му Января 1893 года оставалось въ недоимкѣ 58,342 р. 24 к.

Въ томъ числѣ недоимокъ разсроченныхъ, коимъ срокъ взысканія не наступилъ, а именно: подушной подати 107 руб. 98 коп., оброчной подати—553 руб. 98 коп. и дополнительной оброчной подати съ земель 128 руб. 30 коп., а всего—790 руб. 26 коп.

б) Губернскіе и уѣздные земскіе сборы.

Губернскаго земскаго сбора и сбора на мировыя учрежденія къ 1-му Января 1892 года оставалось въ недоимкѣ . 125,706 р. 29 к.
Окладъ текущаго года составлялъ 154,710 р. 36¹/₂ к.

Вновь причислено:

Недоимокъ 420 р. 6¹/₂ к.
Итого 280,836 р. 72 к.

Въ 1892 году взыскано:

Недоимокъ 74,812 р. 59 к.
Оклада 73,171 р. 92³/₄ к.
Итого 147,984 р. 51³/₄ к.

Затѣмъ осталось въ недоимкѣ къ
1893 году 132,852 р. 20¹/₄ к.

Уѣздныхъ земскихъ сборовъ по всеѣмъ
уѣздамъ губерніи оставалось въ недоимкѣ
къ 1-му Января 1892 года 446,377 р. 64³/₄ к.

Окладъ текущаго года составлялъ 1.043,175 р. 46¹/₄ к.

Вновь причислено:

Недоимокъ 30,130 р. 71¹/₂ к.

Оклада 7,056 р. 36 к.

Итого 1.526,740 р. 18¹/₂ к.

Въ 1892 году взыскано:

Недоимокъ 209,077 р. 39¹/₄ к.

Оклада 843,015 р. 80¹/₄ к.

Исключено:

Недоимокъ 9,585 р. 65¹/₄ к.

Оклада 7,409 р. 71 к.

Итого 1.069,088 р. 55³/₄ к.

Затѣмъ къ 1-му Января 1893 г.

осталось въ недоимкѣ 457,651 р. 62³/₄ к.

Уѣзды губерніи по количеству недоимокъ въ земскихъ сбо-
рахъ распредѣляются въ нижеслѣдующемъ порядкѣ:

Кадниковскій 94,655 р. 34³/₄ к.

Тотемскій 74,784 р. 85³/₄ к.

Никольскій 67,102 р. 18³/₄ к.

Вологодскій 63,065 р. 17¹/₄ к.

Грязовецкій 39,536 р. 55¹/₂ к.

Устьсысольскій 34,472 р. 72³/₄ к.

Вельскій 28,138 р. 82 к.

Устюгскій 27,830 р. 79¹/₄ к.

Яренскій 14,046 р. 27¹/₄ к.

Сольвычегодскій 14,018 р. 89¹/₂ к.

По сбору на частныя дворянскія по-
винности къ 1-му Января 1892 года со-
стояло въ недоимкѣ 15,509 р. 63¹/₄ к.

Окладъ текущаго года составлялъ 5,315 р. 42 к.

Итого 20,825 р. 5¹/₄ к.

Въ 1892 году взыскано:

Недоимокъ 3,748 р. 26³/₄ к.

Оклада 1,597 р. 62 к.

Исключено:

Недоимокъ 4,130 р. 70¹/₄ к.

Итого 9,476 р. 59 к.

Затѣмъ осталось въ недоимкѣ къ
1-му Января 1893 года 11,348 р. 46¹/₄ к.

в) Городскіе доходы и расходы.

(Приложеніе — вѣдомости: а) о доходахъ и расходахъ городовъ
и б) капиталы городовъ).

Въ отчетномъ году въ городскія кассы поступило доходовъ 233,785 руб. 23 коп., а произведено расходовъ на 233,295 руб. 72¹/₄ коп., по сравненію съ предшествовавшимъ годомъ поступило болѣе на 2,567 руб. 31¹/₄ коп., а произведено расходовъ болѣе на 1,108 руб. 30¹/₄ коп. Изъ числа 13-ти городовъ 6-ть закончили свои бюджеты съ избытками доходовъ надъ расходами, а остальные 7-мь съ небольшими дефицитами.

Запасные городскіе капиталы въ общемъ по губерніи увеличились по сравненію съ предшествовавшимъ годомъ на 3,839 руб. 61¹/₄ коп. Наиболѣе значительными капиталами обладаютъ города: Красноборскъ—34,482 руб. 59 коп., Никольскъ—12,957 руб. 25¹/₂ коп. и Верховажскій посадъ—11,350 руб., капиталы-же остальныхъ городовъ крайне незначительны.

Что касается до городскихъ расходовъ, то таковыя по прежнему шли на общественное благоустройство, пожарную и санитарную части и на народное образованіе. Въ отчетномъ году израсходовано городами на освѣщеніе улицъ 4,993 руб. 93 коп., на пожарную часть—22,712 руб. 7 коп., медицинскую и санитарную части—10,475 руб. 26¹/₂ коп. и на народное образованіе 19,250 руб. 58 коп. По сравненію съ прошлымъ годомъ израсходовано болѣе на народное образованіе на 255 руб. 8 коп., на пожарную часть и освѣщеніе улицъ на 2,071 руб. 13 коп., на медицинскую и санитарную части—на 6,614 руб. 39¹/₂ коп. Сравнительно бѣльшее увеличеніе расхода по послѣдней категоріи объясняется принятіемъ предупредительныхъ мѣръ въ виду появленія въ Имперіи холеры.

г) Выкупные платежи.

Выкупныхъ платежей къ 1-му Января 1892 года оставалось въ недоимкѣ 72,754 р. 69 к.
Окладъ текущаго года составлялъ 1.695,350 р. 88 к.

Къ тому вновь причислено:

Недоимокъ	2,440 р. 30 к.
Оклада	2,089 р. 56 к.
Всего	1.772,635 р. 43 к.

Въ 1892 году взыскано:

Недоимокъ	33,864 р. 47 к.
Оклада	1.678,204 р. 36 к.

Исключено:

Недоимокъ	2,334 р. 81 к.
Оклада	7,356 р. 36 к.

Итого 1.721,760 р. — к.

Затѣмъ осталось въ недоимкѣ къ 1-му Января 1893 года 50,875 р. 43 коп., менѣе предшествовавшаго года на 21,879 руб. 26 коп.

д) Акцизные сборы.

Въ 1892 году по Акцизному Управленію поступило доходовъ: а) акциза съ вина и спирта и съ водочныхъ издѣлій, а также съ пива и меда—1.981,851 руб. 23 коп., болѣе противъ предъидущаго года на 294,922 руб. 25 коп.; б) патентнаго сбора за выдѣлку и продажу напитковъ 94,469 руб. 58 коп., менѣе противъ прошлаго года на 7,615 руб. 48 коп.; в) патентнаго сбора за выдѣлку и продажу табачныхъ издѣлій 16,179 руб. 50 коп., менѣе—на 42 руб.; г) дополнительной 50% платы на этого рода сборъ 2,975 руб.; д) акциза со спичекъ (за бандероли) 54,208 руб. 50 коп., болѣе противъ прошлаго года на 6,093 руб. 82 коп.; е) патентнаго сбора съ фабрикъ 350 руб., болѣе—на 100 руб.; ж) съ освѣтительныхъ нефтяныхъ маслъ дополнительнаго акциза 849 руб. 25 коп. Мѣстъ выдѣлки напитковъ, оптовой и раздробительной ихъ продажи, а также спичечныхъ фабрикъ было 1,232, болѣе на 70.

Изъ означенныхъ цифръ видно, что уменьшеніе дохода произошло только въ патентномъ сборѣ за выдѣлку и продажу напитковъ—на 7,615 руб. 48 коп., которое объясняется тѣмъ, что многіе изъ виноторговцевъ не успѣли получить въ свое время отъ сельскихъ обществъ приговоры о согласіи на питейную продажу на основаніи новыхъ правилъ 5 Мая 1892 года. Кроме сего въ нѣкоторыхъ селеніяхъ губерніи открыты заведенія только въ половинѣ минувшаго Февраля и единственно по упорству самихъ виноторговцевъ, не согласившихся ранѣе съ предложенною обществами платою, хотя послѣдняя представлялась не особенно высокой въ виду тѣхъ выгодъ, которыми, несомнѣнно, пользовались виноторговцы въ прошлые годы и которыя вполне вознаградили-бы затраты виноторговцевъ въ послѣднее время. Въ прочихъ затѣмъ частяхъ дохода произошло въ 1892 году увеличеніе противъ 1891 года на 293,362 руб. 7 коп.,

что можетъ быть объяснено только однимъ улучшеніемъ экономическаго благосостоянія губерніи, чему особенно благопріятствовали удовлетворительные урожаи озимовыхъ и яровыхъ хлѣбовъ въ предъидущіе 1891 и 1892 годы и высокія цѣны на хлѣбъ, по случаю сбыта въ губерніи, пострадавшія отъ неурожая.

е) Доходы отъ продажи казенныхъ лѣсовъ.

Въ отчетномъ году доходы отъ продажи лѣсовъ, состоящихъ въ вѣдѣніи Управленія Государственными Имуществами, представляютъ значительное увеличеніе по сравненію съ предшествовавшимъ годомъ, а именно: отъ продажи лѣса въ 1892 году выручено всего — 1.267,878 руб. 66 коп., болѣе прошлогодняго на 596,178 руб. 12 коп. Столь значительное увеличеніе объясняется частію усиленнымъ спросомъ на лѣсные матеріалы на заграничныхъ рынкахъ, а частію усиленіемъ и улучшеніемъ надзора корпуса лѣсничихъ на мѣстахъ заготовокъ.

ж) Отправленіе натуральной повинности.

Въ отправленіи натуральныхъ повинностей въ отчетномъ году никакихъ существенныхъ измѣненій не произошло, и всѣ таковыя повинности производились, какъ и прежде, крайне различными способами: то наймомъ земствами на счетъ сборовъ съ сельскихъ обществъ, то исключительно на счетъ земскихъ суммъ и, наконецъ, натурою.

По приблизительному исчисленію, въ отчетномъ году отбыто этихъ повинностей сельскимъ населеніемъ по уѣздамъ на нижеслѣдующія суммы:

По Вологодскому на	3,204	р.	48	к.
„ Грязовецкому	4,693	„	41	„
„ Кадниковскому	—	—	—	—
„ Вельскому	12,370	„	62 ^{1/2}	„
„ Тотемскому	233	„	95	„
„ Устюгскому	—	—	—	—
„ Никольскому	22,908	„	82	„
„ Сольвычегодскому	7,174	„	71 ^{3/4}	„
„ Яренскому	4,060	„	28	„
„ Устьсысольскому	22,827	„	50	„
Итого	77,473	„	78 ^{1/4}	„

Земствами на отправленіе натуральныхъ повинностей израсходовано было по уѣздамъ:

Вологодскому	11,748 р. 31 к.
Грязовецкому	2,087 „ 64 „
Кадниковскому	33,829 „ 53 „
Тотемскому	22,980 „ 85 „
Вельскому	19,465 „ 90 ¹ / ₂ „
Устюгскому	21,370 „ 29 „
Никольскому	— —
Сольвычегодскому	22,412 „ 48 „
Яренскому	10,520 „ — —
Устьсысольскому	17,793 „ 58 „
Итого	162,209 „ 58 ¹ / ₂ „

Въ отчетномъ году, какъ и въ предшествовавшіе годы, въ г. Вологдѣ расквартированы были: а) Грязовецкій резервный баталіонъ, въ пятиротномъ составѣ, съ писарскимъ классомъ и учебною командою; б) мѣстный военный лазаретъ; в) склады оружія, обоза и другихъ вещей воинскаго обмундированія для имѣющаго формироваться 246 резервнаго пѣхотнаго полка, отдѣльнаго баталіона, одной пѣшей дружины и ¹/₄ конной сотни государственнаго ополченія; г) два управленія—Губернское жандармское и Вологодскаго Уѣзнаго Воинскаго Начальника, и д) конвойная команда, въ составѣ 55 человекъ, съ особымъ Начальникомъ команды. Въ уѣздныхъ-же городахъ состояли мѣстныя уѣздныя и конвойныя команды, а въ селѣ Вознесенскомъ, Никольскаго уѣзда, отдѣльная конвойная команда, съ канцелярією начальника. Находящіяся въ г. Вологдѣ и уѣздныхъ городахъ—Грязовцѣ, Кадниковѣ и Вельскѣ—войска и Управленія, за исключеніемъ Губернскаго Жандармскаго Управленія, расквартированы были по ст. 24 Положенія о преобр. воин. кв. повин., распоряженіями городскихъ управъ, за отпускаемые изъ казны квартирныя оклады, въ остальныхъ-же городахъ нижніе чины расквартированы были въ городскихъ казармахъ по 31 ст. того же Положенія, нижніе-же чины Вознесенской конвойной команды помѣщены были въ частномъ домѣ, нанятомъ распоряженіемъ Губернскаго Распорядительнаго Комитета.

На квартирное довольствіе расположенныхъ въ г. Вологдѣ войскъ, за выводомъ Грязовецкаго баталіона 15-го Октября 1892 г. изъ г. Вологды, употреблено было 9,034 р. 95 коп. и на лагерныя потребности баталіона 87 руб., всего 9,121 руб. 95 коп. и кромѣ того по именному списку подлежитъ къ расходу 49 руб. 74 коп.

На квартирное довольствіе войскъ были произведены расходы по городамъ: Грязовцу—895 руб., Кадникову—989 руб. 41 к., Вельску—932 р. 59 к., Тотъмѣ—923 руб. 78 коп., Устюгу—966 р. 35 к., Никольску—987 р. 10 к., Сольвычегодску—773 р. 65 к., Яренску—929 р. 88 коп., Устьсы-сольску—909 р. 60 к. и селу Вознесенскому—461 р. 52 к., всего 8,767 р. 94 к. и сверхъ сего подлежитъ къ расходу по именному списку 254 руб. 19 коп. Всѣхъ-же расходовъ по квартирному довольствію войскъ, расположенныхъ въ губерніи, вмѣстѣ съ расходами на публикаціи по поставкѣ разныхъ предметовъ этого довольствія, употреблено было 17,902 руб. 64 к., независимо отъ сего израсходовано было на квартирное довольствіе ратниковъ, призывавшихся въ учебный сборъ и чиновъ кадра государственнаго ополченія—398 руб. 60 коп.

По произведенному въ отчетномъ году призыву назначено было къ поступленію въ войска 3,217, принято 3,211, осталось въ недоборѣ 6.

Принятые состояли: а) изъ лицъ, внесенныхъ въ дополнительный списокъ Б, поступленіе коихъ въ войска отсрочено было въ предшествовавшіе призывы—284 и б) изъ лицъ, внесенныхъ въ призывные списки—2,927.

Въ числѣ принятыхъ заключалось:

а) неимѣвшихъ права на льготу по семейному положенію—2,964; б) имѣвшихъ право на льготу:

III разряда	144
II разряда	103
Итого	3,211

По сословіямъ:

1) лицъ, внесенныхъ въ ревизскія сказки, а равно приписанныхъ къ обществамъ послѣ ревизіи 3,172

2) лицъ, изъятыхъ отъ внесенія въ десятую народную перепись, а также вышедшихъ послѣ ревизіи изъ податнаго сословія 39

Итого 3,211

Учебные сборы запасныхъ нижнихъ чиновъ и ратниковъ государственнаго ополченія перваго разряда по случаю холерной эпидеміи были отмѣнены.

ОБЩЕСТВЕННОЕ БЛАГОУСТРОЙСТВО И БЛАГОЧИНІЕ.

а) Казенныя и общественныя зданія.

Въ отчетномъ году всѣхъ казенныхъ зданій, находящихся въ вѣдѣніи Строительнаго Отдѣленія Вологодскаго Губернскаго Правленія и занимаемыхъ присутственными мѣстами, должностными лицами и острогами, было 20, въ томъ числѣ каменныхъ 16 и деревянныхъ — 4. Въ этихъ зданіяхъ производились въ отчетномъ году обычныя ремонтныя работы для поддержанія помѣщеній въ прочномъ и удобномъ видѣ, на каковой предметъ употреблено изъ суммъ Государственнаго Казначейства 6,573 руб. 60 к., въ томъ числѣ на ремонтъ тюремъ и исправительнаго арестантскаго отдѣленія 3,441 руб. 40 коп.

Что касается до участія земскихъ учрежденій въ общественныхъ постройкахъ, то въ 1892 г. Губернскимъ Земствомъ въ лѣчебницѣ для душевно-больныхъ окончены постройкой: деревянный баракъ для заразныхъ больныхъ, деревянная часовня, съ комнатою для вскрытія труповъ, и земляной погребъ; Вологодскимъ уѣзднымъ—въ с. Остаховѣ выстроена сельско-хозяйственная школа 2-го разряда, на что употреблено 3,300 руб.; Никольскимъ выстроены два зданія — одно для двухкласснаго училища, а другое — для однокласнаго и Устьсысольскимъ производились работы по постройкѣ больничныхъ зданій въ с. с. Визингѣ и Устькуломѣ.

б) Дороги, мосты и перевозки.

Въ отчетномъ году, какъ и въ предшествующіе, исправленіе и ремонтъ полотна почтовыхъ и торговыхъ дорогъ, а равно и ремонтъ дорожныхъ сооружений на нихъ, въ уѣздахъ Кадниковскомъ, Тотемскомъ, Устюгскомъ и Сольвычегодскомъ производились денежнымъ способомъ чрезъ обложеніе населенія по предварительной раскладкѣ; въ уѣздахъ Грязовецкомъ и Вологодскомъ исправленіе дорогъ хотя и лежитъ на обязанности населенія, но послѣднее предоставляетъ уѣзднымъ земскимъ управамъ, по особому соглашенію, исправленіе это производить наймомъ рабочихъ, съ платежемъ на сей предметъ особаго сбора съ каждой ревизской души мужескаго пола, въ размѣрѣ по Грязовецкому уѣзду 15-ти коп., а по Вологодскому—20 коп.; за симъ въ остальныхъ уѣздахъ губерніи—Вельскомъ, Никольскомъ,

Яренскомъ и Устьсысольскомъ исправленіе дорогъ производится натурою. Проселочныя-же и полевыя дороги исправляются тѣми владѣльцами, чрезъ дачи коихъ онѣ пролегаютъ.

Не смотря на громадность протяженія (около 4,000 вер.) полотна почтовыхъ и торговыхъ дорогъ губерніи, въ общемъ оно представляется въ удовлетворительномъ видѣ и затруднительныхъ сообщеній нѣтъ, за исключеніемъ, конечно, низменныхъ мѣстъ, гдѣ въ особенности въ весеннее и осеннее время полотно дорогъ заливается водою и на время сообщеніе прекращается. Таковыхъ мѣстъ, впрочемъ, очень не много и онѣ встрѣчаются только въ уѣздахъ Вельскомъ, Сольвычегодскомъ и Устьсысольскомъ. Въ отчетномъ году болѣе значительныхъ мостовъ содержалось Губернскимъ земствомъ—3 и уѣздными 610.

Паромныхъ перевозовъ въ губерніи было 219, изъ нихъ земскихъ 132, общественныхъ—77, церковныхъ 8 и владѣльческихъ—2.

в) Почты.

За отчетный годъ на почтовыхъ трактахъ губерніи существовало прежнее число почтовыхъ станцій—70, съ прежнимъ-же комплектомъ лошадей—352. Всѣ станціи содержались мѣстными жителями по контрактамъ за плату—46,918 руб. 15 к. и кромѣ того произведено расхода на содержаніе двухъ почтовыхъ станцій—Ираклихинской и Сергѣевицкой—находящихся въ вѣдѣніи Никольской почтово-телеграфной конторы—1,136 руб., всего-же израсходовано на содержаніе станцій въ отчетномъ году 48,054 руб. 15 коп., болѣе предшествовавшаго года всего на 668 р.

Въ отчетномъ году изъ указаннаго числа 70 станцій, по всеподданнѣйшему докладу Господина Министра Внутреннихъ Дѣлъ, Высочайше соизволено-отдать безъ торговъ въ новое содержаніе какъ прежнимъ почто-содержателямъ, такъ и другимъ благонадежнымъ лицамъ, 27 почтовыхъ станцій, коимъ срокъ контрактовъ истекалъ въ началѣ настоящаго года.

Въ положеніи почтовыхъ трактовъ губерніи за отчетное время никакихъ перемѣнъ не было, а равно и важныхъ жалобъ на почтовую гоньбу не поступало.

г) Народная нравственность.

Преступленій и проступковъ, разсмотрѣнныхъ Вологодскимъ Окружнымъ Судомъ, въ отчетномъ году было 579, болѣе про-

тивъ прошлаго года на 49. Число осужденныхъ по нимъ простиралось до 585 (496 м. и 89 ж.), по сравненію съ прошлымъ годомъ, — мужчинъ осуждено болѣе на 96, а женщинъ — на 14. Въ частности преступныхъ дѣяній противъ прошлаго года совершенно было болѣе: смертоубійствъ — на 20, грабежей — на 9, оскорбленій присутственныхъ мѣстъ и чиновниковъ при отправленіи должностей на 8, кражъ — на 5, поджоговъ — на 4; колебанія въ остальныхъ преступленіяхъ сравнительно съ прошлымъ годомъ незначительны. Изъ общаго числа преступныхъ дѣяній преобладающими по прежнему-же являются преступленія, направленные противъ здоровья и личной безопасности, коихъ было 130, за симъ слѣдуютъ: кражи — 112, убійства 75, оскорбленія присутственныхъ мѣстъ и чиновниковъ при отправленіи должностей — 55, преступленія и проступки по службѣ государственной и общественной — 47, поджоги — 24, грабежи — 17, нарушенія уставовъ о казенныхъ лѣсахъ — 12 и преступленія противъ общественной нравственности — 12. Остальные случаи правонарушеній незначительны.

По сословіямъ и возрастамъ осужденные распредѣлялись слѣдующимъ образомъ:

а) по сословіямъ:

	муж.	жен.
дворянъ потомственныхъ	2	—
— личныхъ	2	—
почетныхъ гражданъ и купцовъ	9	—
мѣщанъ	19	8
крестьянъ	403	77
военнаго сословія	53	4
другихъ сословій	8	—
	<hr/> 496	<hr/> 89

б) по возрастамъ:

ниже 17 лѣтъ	12	1
отъ 17 до 20 лѣтъ	61	13
— 21 „ 30 —	168	36
— 31 „ 40 —	135	21
— 41 „ 50 —	67	10
— 51 „ 60 —	36	3
свыше 60 —	17	5
	<hr/> 496	<hr/> 89

По сословіямъ наибольшее число осужденныхъ, какъ и прежде, приходится на крестьянъ, за симъ на солдатъ и мѣщанъ. Въ возрастномъ составѣ осужденныхъ также никакихъ замѣтныхъ колебаній не произошло: какъ и прежде, всего больше осуждено въ возрастѣ отъ 21 до 30 лѣтъ—204, за симъ въ возрастѣ отъ 31 до 40 лѣтъ—156.

Въ отчетномъ году въ предѣлахъ губерніи задержано было лицъ безъ письменнаго вида—238, изъ нихъ 229 отлучившихся безъ письменныхъ видовъ съ мѣсть своего жительства для заработковъ и прошенія милостыни, 7 бѣглыхъ и 2 военныхъ дезертира.

Случаевъ поддѣлки монеты или денежныхъ знаковъ въ губерніи обнаружено не было, но были усмотрѣны въ обращеніи 4 фальшивыхъ кредитныхъ билета—1 рублеваго достоинства и 3 десятирублеваго.

д) Расколь.

Общее число раскольниковъ въ губерніи къ 1-му Январю 1893 года простиралось до 6,097 человекъ обоого пола, по сравненію съ минувшимъ отчетнымъ годомъ, оно уменьшилось на 106 человекъ. Уменьшеніе это произошло главнымъ образомъ путемъ естественной смертности, такъ какъ къ расколу принадлежатъ и въ расколь переходятъ большею частію люди старые или опасно больные, склоняемые къ сему своими, принадлежащими къ расколу, близкими родными и знакомыми. Собственно-же чрезъ обращеніе въ Православіе расколь уменьшился на 12 человекъ.

Въ губерніи распространена исключительно безпоповщинская секта раскольниковъ, именно: филипповщина, Ѳедосѣевщина, странничество и спасовщина, называемая въ иныхъ мѣстахъ „старковщиной“, а чаще „нѣтовщиной“; филипповцы встрѣчаются почти повсюду, гдѣ есть расколь, такъ что толкъ этотъ самый распространенный въ губерніи. Вообще-же раскольники рѣдко-гдѣ принадлежатъ къ одному какому-либо толку, обычно-же въ приходахъ, зараженныхъ расколомъ, встрѣчаются представители различныхъ толковъ.

е) Арестанты, тюремные замки, этапы и ссыльно-поселенцы.

За отчетный годъ въ тюрьмахъ губерніи состояло арестантовъ разныхъ категорій—5,454, изъ нихъ въ теченіи года выбыло—4,825 и къ текущему 1893-му году осталось 629. Сверхъ

сего въ Исправительномъ арестантскомъ отдѣленіи по спискамъ значилось—475 арестантовъ, изъ нихъ въ разрядѣ испытуемыхъ 353 и въ разрядѣ исправляющихся—122; выбыло изъ отдѣленія въ теченіи года по разнымъ причинамъ 166 и осталось къ началу 1893-го года—309.

На содержаніе тюремныхъ арестантовъ израсходовано 35,557 руб. 92 коп., въ томъ числѣ по уѣзднымъ тюрьмамъ—19,729 руб. 76 коп.

Число арестантовъ, лишенныхъ свободы по приговорамъ судебныхъ мѣстъ, показано особо въ вѣдомости № 5-й.

Обязательныя работы въ различныхъ формахъ, уже прочно установившіяся почти во всѣхъ тюрьмахъ губерніи, за отчетный годъ не представляли существенныхъ измѣненій. Сверхъ общихъ для всѣхъ арестантовъ наружныхъ и хозяйственныхъ работъ, въ мѣстахъ заключенія по прежнему-же практиковались внутреннія работы, приуроченныя по преимуществу къ характеру мѣстнаго труда или кустарнаго типа, а именно: мастерства—столярное, сапожное, слесарное, ткацкое, валяльно-катальное, плотничное, переплетное, кирпичное, кузнечное, плетеніе изъ бересты и приготовленіе соломки для спичекъ. По суммѣ производства процентное отношеніе внутреннихъ работъ къ внѣшнимъ составляетъ 68%. Общая сумма арестантскаго по губерніи заработка какъ отъ внѣшнихъ, такъ и отъ внутреннихъ работъ, въ отчетномъ году составляла 33,999 руб., менѣе предшествовавшаго года всего на 276 руб.

Въ Исправительномъ арестантскомъ отдѣленіи, помимо установленныхъ въ немъ работъ на кирпичномъ заводѣ и въ мастерскихъ—валяльной, плотничной, сапожной, переплетной, столярной, слесарной и кузнечной—арестанты въ отчетномъ году продолжали начатую съ 1890 года расчистку отведеннаго бесплатно для отдѣленія городского болота, часть котораго засѣвается рожью и овсомъ и часть подготовлена подъ посѣвъ пшеницы; въ отчетномъ году съ участка снято было 330 пуд. хлѣба.

Съ прежнимъ-же успѣхомъ въ 1892 году продолжалась исправительно-воспитательная дѣятельность Ремесленнаго Пріюта для несовершеннолѣтнихъ преступниковъ, состоящаго въ вѣдѣніи мѣстнаго Общества Земледѣльческихъ Колоній и Ремесленныхъ Пріютовъ. Совѣтъ Общества, интересуясь судьбою вышедшихъ воспитанниковъ, въ отчетномъ году собралъ свѣдѣнія о поведеніи всѣхъ выбывшихъ съ 1887 г. питомцевъ, при чемъ оказалось, что изъ 82 выпущенныхъ изъ Пріюта воспитанниковъ только 2 совершили серьезныя уголовныя преступленія, 3 сдѣлали незначительныя кражи, послѣ наказанія за которыя ведутъ себя хорошо, и поведеніе 2-хъ неодобрительно. Свѣдѣнія о числѣ вос-

питанниковъ Пріюта и средствахъ Общества помѣщены въ семь обзорѣ особо, въ отдѣлѣ по общественному призрѣнію.

Этапныхъ помѣщеній за отчетный годъ по губерніи было по прежнему-же 74, на содержаніе ихъ отъ казны израсходовано— 4,825 руб.; случаевъ побѣга арестантовъ изъ этапныхъ помѣщеній во время слѣдованія не было.

Ссылно—поселенцевъ по губерніи состояло всего 76, изъ коихъ переведено въ другіе города—7 и освобождено отъ надзора полиціи—2. Въ экономическомъ быту ссылно-поселенцевъ и ихъ отношеній къ мѣстнымъ жителямъ никакихъ существенныхъ измѣненій не было.

ж) Пожары.

(Приложеніе—вѣдомость № 6).

Въ отчетномъ году населеніемъ понесено убытковъ отъ пожаровъ всего на сумму 240,251 руб., по сравненію съ предшествовавшимъ годомъ, пожаровъ было менѣе на 12, истреблено ими зданій менѣе на 146, причинено убытковъ менѣе на 321,961 руб. Изъ таковыхъ данныхъ видно, что разрушительная сила огня не была особо-бѣдственна для населенія и что общія условія отчетнаго года по количеству убытковъ въ пожарномъ отношеніи являются весьма благоприятными. По суммѣ убытковъ, наиболѣе опустошительны были пожары весенніе, коихъ числомъ было 54, истреблено этими пожарами 217 зданій, на сумму 81,271 руб., за симъ идутъ пожары лѣтніе (47 случаевъ) съ 157 погорѣвшими зданіями, на сумму—70,857 руб., далѣе—осенніе (77) съ 152 погорѣвшими зданіями, на сумму 68,204 руб., и наконецъ—зимніе (46) съ 46 истребленными зданіями на 19,919 руб.

Изъ общаго числа 224 пожаровъ, наибольшая часть ихъ— 98—произошла отъ неосторожнаго обращенія съ огнемъ, 49 отъ дурнаго устройства трубъ и печей, 33—отъ поджоговъ, 33—отъ другихъ причинъ и 11—отъ молніи. Изъ этихъ цифръ нельзя не усмотрѣть, что въ пожарныхъ бѣдствіяхъ повинно по прежнему-же само населеніе, а именно—его неосторожность въ обращеніи съ огнемъ и легкое отношеніе къ безопасному отъ пожаровъ устройству своихъ жилищъ.

Мѣры помощи пострадавшимъ отъ пожаровъ заключались главнымъ образомъ въ выдачѣ страховыхъ премій, каковыхъ премій выдано изъ губернскаго страховаго капитала по обязательному страхованію на 28,891 руб. 62 коп. и по добровольному— 3,492 руб. 33 коп., а всего 32,383 руб. 95 коп.; въ нѣкоторыхъ случаяхъ на постройку домовъ погорѣльцамъ производился также безплатный или за уменьшенную плату отпускъ лѣса изъ казны.

НАРОДНОЕ ЗДРАВІЕ И ОБЩЕСТВЕННОЕ ПРИЗРѢНІЕ.

а) Врачи.

Число врачей по губерніи вмѣстѣ съ врачами-женщинами было 56, болѣе предшествовавшаго года на 1, а число фельдшеровъ, фельдшерицъ и повивальныхъ бабокъ—256, болѣе на 16. Число ветеринарныхъ врачей было прежнее-же 2, а число ветеринарныхъ фельдшеровъ —15, менѣе прошлогодняго на 5.

Аптекъ состояло столько-же, сколько и въ предшествовавшемъ году, т. е. 10-ть, изъ коихъ 4 частныя и 6 земскихъ; рецептовъ въ означенныя аптеки за отчетное время поступило 134.667, болѣе прошлогодняго на 872, выручено отъ продажи медикаментовъ 26.132 руб. 90 коп., менѣе прошлогодняго на 1684 руб. 80 коп.

Расходы на земскую медицинскую часть губерніи составляли 306.104 руб. 56¹/₂ коп., менѣе предшествовавшаго года на 434 руб. 30¹/₂ коп. Наибольшій расходъ на эту часть—60.753 руб. 3¹/₂ коп. сдѣланъ Губернскимъ земствомъ, а изъ уѣздныхъ: Никольскимъ—39.379 руб. 78 коп. и Кадниковскимъ—36.266 руб. 3 коп.; наименьшій—8.780 руб. 31 коп. Яренскимъ.

б) Больницы и лѣчебницы.

Общее число больницъ и пріемныхъ покоевъ по губерніи было—38, въ томъ числѣ въ городахъ—20 и по уѣздамъ—18, кроватей въ нихъ числится 787. Въ этотъ счетъ не входятъ отдѣленіе для душевно-больныхъ при губернской земской больницѣ, гдѣ число кроватей не ограничено, и бесплатная лѣчебница для приходящихъ больныхъ въ г. Вологдѣ. Въ указанныхъ больницахъ пользовано было больныхъ 11.455 человекъ, изъ коихъ умерло 613, болѣе предшествовавшаго года на 49. Въ Вологодской губернской земской больницѣ движеніе больныхъ за отчетный годъ было слѣдующее: отъ минувшаго 1891 года къ 1-му Января отчетнаго оставалось больныхъ—70, въ теченіи года прибыло—1702, выбыло—1533, умерло—153 и осталось къ 1-му Января 1893 года—86. Въ состоящемъ при больницѣ особомъ отдѣленіи для душевно-больныхъ пользовано всего—

279 человекъ и осталось на излѣченіи къ 1-му Января 1893 года—150 челов. Вольно-приходящихъ больныхъ при земской больницѣ было 3.220 челов.; въ лѣчебницѣ для приходящихъ больныхъ въ г. Вологдѣ всѣхъ амбулаторныхъ посѣщеній было сдѣлано—6679, менѣе предшествовавшаго года на 242.

Развитіе сифилиса въ средѣ сельскаго населенія, происходящее главнымъ образомъ отъ передачи болѣзни промышленными людьми, живущими временно внѣ дома и возвращающимися въ семьи съ стороннихъ заработковъ, а частію отъ низкаго уровня гигиеническихъ условій крестьянскаго быта, преслѣдовалось обычными врачебно-полицейскими мѣрами, какъ-то: осмотромъ фабрично-заводскихъ рабочихъ, нижнихъ чиновъ воинскихъ командъ, наблюденіемъ за возвращающимися съ отхожихъ промысловъ и т. д.

Въ отчетномъ году, въ виду появленія въ Имперіи холеры, врачебно-полицейскій надзоръ былъ озабоченъ принятіемъ предохранительныхъ мѣръ отъ заноса или появленія эпидеміи. Съ этою цѣлію, въ губернскомъ городѣ и по всѣмъ уѣздамъ образованы были санитарно-исполнительныя комиссіи, на обязанность которыхъ и было возложено наблюденіе и принятіе санитарныхъ мѣръ по надлежащему оздоровленію населенныхъ мѣстъ. Дѣятельность комиссій была направлена на упорядоченіе и очистку улицъ, площадей и жилыхъ дворовъ, на вывозку и очистку всякаго рода нечистотъ, на возобновленіе или прорытіе вновь канавъ для стока воды; комиссіями обращено было также должное вниманіе на мастерскія, фабрики, заводы, мѣста продажи съѣстныхъ припасовъ, на доброкачественность пищевыхъ продуктовъ, на усиленіе надзора за лицами, прибывающими изъ неблагополучныхъ по холерѣ мѣстностей и проч. Дѣятельность этихъ комиссій продолжается и по настоящее время.

в) Эпидеміи и Эпизоотіи.

По даннымъ Врачебнаго Отдѣленія, изъ эпидемическихъ болѣзней отчетнаго года слѣдуетъ отмѣтить: случаи холеры, оспу и скарлатину.

Холера по губерніи проявилась лишь въ одномъ Никольскомъ уѣздѣ, куда она была занесена въ д. Езевскую однимъ нищимъ, возвратившимся изъ Вятской губерніи. Благодаря своевременному и энергично-принятымъ мѣрамъ, эпидемія не распространилась и ограничилась только одной этой деревней, гдѣ заболѣло 6-ть человекъ и умерло 4.

Что касается до натуральной оспы, то наибольшее число заболѣваній отъ нея падаетъ на уѣзды—Вельскій, Никольскій, Устюжскій и Сольвычегодскій; изъ всего числа болѣвшихъ по губернии оспою—2286 человекъ—умерло 307.

По всеѣмъ уѣздамъ губернии наблюдалась также и скарлатина, отъ которой заболѣло 3854 человекъ и умерло 446; наибольшее число заболѣваній отъ нея падаетъ на уѣзды—Вельскій, Тотемскій, Кадниковскій, Вологодскій, Устюжскій, Никольскій и Сольвычегодскій, при чемъ въ Вологодскомъ и Сольвычегодскомъ уѣздахъ болѣзнь эта составляла продолженіе эпидеміи 1891-го года.

Эпизоотіи съ острымъ характеромъ въ отчетномъ году не проявлялось; всего заболѣло отъ повальныхъ болѣзней 300 головъ домашнихъ животныхъ и пало 31 голова. Изъ заразныхъ болѣзней наблюдались сибирская язва, инфлюэнца, а изъ инвазіонныхъ—чесотка. Сибирскою язвою заболѣло 12 лошадей, 2 головы крупнаго рогатаго скота и 1 овца; выздоровѣла 1 лошадь и пало 11 лошадей, 2 головы крупнаго рогатаго скота и 1 овца. Инфлюэнціею заболѣло 220 лошадей, изъ коихъ 17 пало, а остальные выздоровѣли. Чесоткою заболѣло 20 лошадей и 45 головъ рогатаго скота и все заболѣвшія животныя выздоровѣли. Для прекращенія эпизоотіи принимались обычныя предохранительныя мѣры при содѣйствіи ветеринара Губернскаго земства и участковыхъ фельдшеровъ.

г) Насильственные и случайныя смерти.

Жертвъ насильственной и случайной смерти въ отчетномъ году было 903, изъ нихъ 677 мужчинъ и 226 женщинъ; собственно отъ насилія умерло 67 (49 м. и 18 ж.), отъ самоубійства 34 (21 м. и 13 ж.) и скоропостижною смертію скончалось 434 (325 м. и 109 ж.), въ томъ числѣ отъ болѣзней 299 (207 м. и 92 ж.), отъ пьянства 109 (99 муж. и 10 ж.) и отъ неизвѣстныхъ причинъ—26 (19 м. и 7 ж.); жертвъ случайной смерти было 333 (251 м. и 82 ж.); изъ нихъ убито громомъ 10 (4 м. 6 ж.), задавлено и упало съ высотъ 44 (37 м. и 7 ж.), сгорѣло и убито на пожарахъ 15 (7 м. и 8 ж.), умерло отъ угара 35 (26 м. и 9 ж.), замерзло 17 м., утонуло—149 (114 м. и 35 ж.) и умерло отъ другихъ случайностей—63 (46 м. и 17 ж.); сверхъ того мертвыхъ тѣлъ найдено 35 (31 м. и 4 ж.). Общее число лицъ насильственно и случайно умершихъ было болѣе прошлагодняго на 90 чел., при чемъ мужчинъ болѣе на 97, женщинъ-же менѣе на 7.

д) Богадѣльни и общественная благотворительность.

Богадѣленъ въ губерніи состоитъ 19, ихъ нихъ въ городахъ 13 и въ уѣздахъ 6. Призрѣваемыхъ въ нихъ было 507, въ томъ числѣ 390 женщинъ и 117 мужчинъ. Почти всеѣ богадѣльни обеспечены процентами съ жертвованныхъ неприкосновенныхъ капиталовъ и только нѣкоторыя содержатся на прибыли отъ городскихъ банковъ, пособія отъ казны, земствъ, городскихъ обществъ и на частныя пожертвованія. Капиталы, обеспечивающіе этого рода призрѣнія, весьма значительны и простираются до 415.000 руб. Стоимость каждаго призрѣваемаго въ различныхъ богадѣльняхъ—неодинакова и наибольшая простирается до 20 коп. въ сутки на человѣка, а наименьшая до 7 коп.

Кромѣ богадѣленъ, для возможной помощи бѣднѣйшей части населенія, а равно и для разныхъ цѣлей общественнаго благоустройства, въ г. Вологдѣ и нѣкоторыхъ уѣздныхъ городахъ дѣйствуютъ разныя благотворительныя учрежденія. Нѣкоторыя изъ нихъ составляютъ мѣстные отдѣлы по обще-государственной помощи, въ видѣ организованнаго общества, дѣйствующаго для всей Россіи; нѣкоторыя-же служатъ благотворительнымъ цѣлямъ, исключительно мѣстнымъ въ предѣлахъ губерніи или даже въ отдѣльной ея мѣстности.

Къ первой категоріи относятся:

1) Вологодское Окружное Правленіе Императорскаго Россійскаго Общества спасанія на водахъ, состоящаго подѣ Высочайшимъ покровительствомъ Ея Императорскаго Величества Государыни Императрицы.

Въ вѣдѣніи Общества находятся: 1) Спасательная станція съ маякомъ—на Кубенскомъ озерѣ; 2) Маякъ при церкви Св. Антонія, въ сѣверной части того-же озера; 3) Два спасательные поста въ г. Вологдѣ и 4) Временный постъ у Рабангскаго переезда чрезъ р. Сухону. Кромѣ того, въ 1893 году рѣшено увеличить число спасательныхъ учрежденій губерніи устройствомъ еще пяти спасательныхъ постовъ въ наиболѣе нуждающихся прибрежныхъ мѣстностяхъ. Капиталъ Правленія къ 1-му Января 1893 г. составлялъ 10.052 руб.

2) Вологодское мѣстное Управленіе Россійскаго Общества Краснаго Креста, состоящаго подѣ Высочайшимъ покровительствомъ Ея Императорскаго Величества Государыни Императрицы.

Средства мѣстнаго Управленія составляли къ 1-му Января 1892 г. 6.884 руб. 80 коп., находящихся на храненіи въ Главномъ Управленіи Общества.

Дѣятельность Управленія въ 1892 г., какъ и въ предъидущемъ, проявлялась въ содѣйствіи увеличенію средствъ для помощи населенію, пострадавшему отъ неурожая 1891 г.; съ этою цѣлью собрано было пожертвованій съ 1-го Января по 1-е Августа 1892 г. (т. е. срока окончанія сбора) деньгами— 2637 руб. 74 коп., изъ коихъ израсходовано на мѣстѣ 327 руб. 79 коп. на отправку хлѣба, канцелярскія принадлежности, разсылку билетовъ благотворительной лотереи и проч., остальные 2309 руб. 95 коп., согласно циркуляру Главнаго Управленія, отъ 22-го Февраля 1892 г. за № 4, перечислены въ Главное Казначейство въ депозиты Министерства Внутреннихъ Дѣлъ. За то-же время поступило разнымъ хлѣбомъ 4066 пуд. 4 фун., кои вмѣстѣ съ оставшимися къ 1-му Января 1892 г. 3485 пуд. 36 фун. и отправлены въ Нижегородскую губернію, согласно росписанію, приложенному при циркулярѣ Главнаго Управленія отъ 27 Января 1892 г. за № 1.

Кромѣ того, въ кассѣ мѣстнаго Управленія, впредь до распоряженія Главнаго Управленія, находится 185 руб. 35 коп., пожертвованные на тотъ-же предметъ, но полученные уже послѣ 1-го Августа 1892 г. и 8 руб. 10 коп., пожертвованные крестьянами Утмановской волости, Никольскаго уѣзда, въ пользу больныхъ и раненыхъ воиновъ.

Въ началѣ 1893 г. составъ Вологодскаго Управленія Общества Краснаго Креста пополнился избраніемъ: Предсѣдателя— въ лицѣ г. Губернатора и товарища Предсѣдателя—супруги Его Превосходительства Н. А. Коленко, при чемъ на послѣднемъ общемъ собраніи членовъ постановлено развить дѣятельность Управленія учрежденіемъ въ г. Вологдѣ Общины сестеръ милосердія.

3) Вологодское Отдѣленіе Православнаго Миссіонерскаго Общества, состоящаго подъ Августѣйшимъ покровительствомъ Ея Императорскаго Величества Государыни Императрицы.

Капиталъ Общества составляетъ 10.091 руб., число членовъ 106 лицъ.

4) Мѣстное Полномочіе Попечительства Императрицы Маріи Александровны о слѣпыхъ, состоящаго подъ Августѣйшимъ покровительствомъ Ея Императорскаго Величества Государыни Императрицы.

Отъ полномочія за отчетное время въ Совѣтъ Попечительства, находящійся въ С. Петербургѣ, на цѣли Попечительства отправлено 1.650 руб. и 325 руб. 80 коп. израсходованы на пособіе 39 слѣпымъ на мѣстѣ.

Ко второй категоріи благотворительныхъ учреждений, т. е. имѣющихъ цѣлью—служеніе исключительно мѣстнымъ или мѣстнословнымъ потребностямъ, относятся нижеслѣдующія:

1) Вологодское Губернское Попечительство дѣтскихъ пріютовъ Вѣдомства Учрежденій Императрицы Маріи, имѣющее въ своемъ завѣдываніи два пріюта: а) Александринскій дѣтскій, въ которомъ призрѣвалось до 170 воспитанницъ и б) Александро-Маріинскій Серебряный Пріютъ-Ясли для призрѣнія несчастно-рожденныхъ дѣтей, въ который въ теченіи года было принято 128 младенцевъ, а къ 1-му Января сего 1893 года состояло дѣтей—58. Воспитанницы Александринскаго Пріюта, сверхъ пріобрѣтенія начальныхъ научныхъ знаній, обучаются домашнему хозяйству и занимаются швейнымъ мастерствомъ и плетеніемъ кружевъ. Кружевные работы выполняются воспитанницами на столько отчетливо и хорошо, что въ текущемъ году образцы этихъ работъ отъ Губернскаго Попечительства отправлены на выставку въ Чикаго. Въ приходѣ состояло суммъ у Попечительства: по Александринскому Пріюту въ теченіи года поступило 7,783 руб., за то-же время на нужды Пріюта израсходовано 7,114, капиталъ къ 1-му Января 1893 года составлялъ 71,595 руб., въ томъ числѣ 71,450 руб. процентными бумагами. По Пріюту—Ясли—всего суммъ къ 1-му Января 1893-го года состояло 20,783 руб., въ томъ числѣ процентными бумагами на 18,000 руб. Въ теченіи отчетнаго года поступило 17,682 руб. 18 коп., а израсходовано за то-же время на нужды Пріюта 16,086 руб. 85 коп., въ томъ числѣ на строительно-ремонтныя работы свыше 9/т. руб.

2) Вологодское Православное Церковное Братство во имя Всемиловитаго Спаса.

Братство имѣетъ цѣлью воспитаніе и развитіе въ средѣ населенія губерніи религіозно-нравственныхъ началъ путемъ открытія при церквахъ епархіи виѣ—богослужебныхъ собесѣдованій и чтеній, улучшеніемъ церковнаго пѣнія, распространеніемъ книгъ и брошюръ духовно-нравственнаго содержанія, принятіемъ мѣръ противъ мѣстнаго раскола и пособіями бѣднѣйшимъ изъ церковно-приходскихъ школъ. Въ распоряженіи Совѣта Братства къ 1-му Января 1893-го года состояло капитала—8,313 руб. На цѣли Братства въ отчетномъ году поступило 4,857 руб. 88 коп., а израсходовано 4,716 руб. 47 коп.

3) Вологодское Благотворительное Общество, дѣйствующее въ предѣлахъ города Вологды. Въ вѣдѣніи его состоятъ: а) Ремесленный Пріютъ, въ которомъ призрѣвались и обучались реме-

сламъ 21 мальчикъ отъ 12 лѣтнаго возраста и б) Убѣжище для бѣдныхъ дѣтей, гдѣ воспитываются 42 мальчика отъ 4-хъ лѣтъ до 12-ти. Сверхъ сего въ отчетномъ году единовременными и ежемѣсячными пособіями отъ Общества пользовались 298 человекъ, на что израсходовано 1,178 руб.; вмѣстѣ съ тѣмъ за счетъ Общества выдано бесплатныхъ обѣдовъ 737 лицамъ. Въ теченіи отчетнаго года въ доходъ Общества поступило всего до 6,704 руб., израсходовано до 5,116 руб. Капиталь Общества къ 1-му Января 1893 года составлялъ 30,324 руб.

4) Вологодское Женское Благотворительное Общество, состоящее подъ Высочайшимъ покровительствомъ Ея Императорскаго Величества Государыни Императрицы и имѣющее цѣлью сохраненіе нижепоименованныхъ въ вѣдѣніи Общества состоящихъ учрежденій: а) Родовспомогательное заведеніе, въ которомъ была подана бесплатная помощь 336-ти родильницамъ, младенцевъ родившихся было 334; б) Воспитательный Приютъ для круглыхъ сиротъ, на попеченіи котораго состояло 14 дѣтей и в) Школа сельскихъ повитухъ, въ которой было 8 ученицъ, изъ нихъ 4, по выдержаніи экзамена, получили свидѣтельства на званіе сельскихъ повитухъ съ правомъ оспонриванія.

Въ теченіи 1892 года дохода въ пользу Общества поступило 4,409 руб., израсходовано на нужды Общества 3,884 р., капиталъ Общества—13,367 руб.

5) Епархіальное Попечительство о бѣдныхъ духовнаго званія. Изъ средствъ Попечительства въ теченіи отчетнаго года было выдано пособій, въ размѣрѣ отъ 3-хъ до 40 руб. въ годъ, 495-ти семействамъ изъ бѣдныхъ мѣстнаго духовенства, на что израсходовано 7,295 руб., поступленій въ Попечительство было 7,611 руб., капиталъ — 38,334 руб.

6) Александровское Вологодское Купеческое Благотворительное Общество, учрежденное въ память Священнаго Коронованія Ихъ Императорскихъ Величествъ.

Общество имѣетъ цѣлью оказывать вспомошествованія немущимъ лицамъ и семействамъ, принадлежащимъ къ вологодскому купеческому сословію, на что за отчетное время израсходовано 597 руб.; поступленій въ Общество за то-же время было 1052 руб., капиталъ Общества—17,135 руб.

7) Попечительство о бѣдныхъ воспитанникахъ Вологодской Духовной Семинаріи. На приходъ Общества въ теченіи года по-

ступило 5,526 руб., за то-же время на нужды Попечительства израсходовано 3,364 руб., капиталъ Попечительства—27,765 руб. Изъ общаго числа воспитанниковъ Семинаріи 541 отъ Попечительства денежными пособіями пользовались—77 и получили пособие вещами—92.

8) Общество вспомошествованія нуждающимся ученикамъ Вологодской мужской гимназіи. Изъ общаго числа воспитанниковъ гимназіи—220, помощь оказана была 6 ученикамъ, на что израсходовано—139 руб. Дохода Общество имѣло—676 руб., капитала—4786 руб.

9) Общество вспомошествованія нуждающимся ученицамъ Вологодской Маріинской Женской Гимназіи. Дохода было—478 р., расхода—474 руб., капитала къ 1-му Января—1,168 руб. Помощь оказана 30-ти ученицамъ изъ общаго числа учениць—260.

10) Общество вспомошествованія нуждающимся воспитанникамъ Вологодскаго Александровскаго Реальнаго училища. Поступленій въ пользу Общества было 1,174 руб., на нужды учащихся израсходовано 554 руб., помощью пользовались 29 учениковъ изъ 175 всѣхъ учащихся въ училищѣ. Капиталъ Общества—11,086 руб.

11) Вологодское Общество Земледѣльческихъ Колоній и Ремесленныхъ Приютовъ. Въ вѣдѣніи Общества состоитъ Исправительный Приютъ для несовершеннолѣтнихъ преступниковъ, въ которомъ къ 1-му Января отчетнаго года состояло воспитанниковъ—43, въ теченіи года поступило—18, выбыло—19 и за симъ къ 1-му Января 1893-го года оставалось—42. Къ тому-же времени капиталъ Общества составлялъ—13,100 руб. 11 коп., на содержаніе Приюта за годъ израсходовано—6,277 руб. 80 коп., прихода было—5,838 руб.

12) Городскіе—бесплатная столовая и ночлежный домъ, имени учредителя Потомственнаго Почетнаго Гражданина Т. Е. Колесникова. Въ теченіи года даровымъ ночлегомъ въ домѣ пользовалось—23,506 человекъ, за то-же время обѣдовъ выдано—25,920, изъ коихъ даровыхъ—18,983, а остальные, за плату по 6 коп. за билетъ, отъ разныхъ лицъ-благотворителей. Расходъ за отчетный годъ составлялъ—2,321 руб., капиталъ столовой и ночлежнаго дома—23,985 руб.

13) Общество врачей лѣчебницы для приходящихъ больныхъ. Лицъ, пользовавшихся помощью лѣчебницы, было—4,808. Поступленій въ пользу Общества было—2,547 руб., израсходовано на нужды лѣчебницы—2,642 руб., капиталъ Общества—18,116 руб.

14) Благотворительный капиталъ при Вологодской Городской Управѣ, состоящій въ количествѣ — 56,136 руб. На проценты съ капитала выдано единовременныхъ и ежемѣсячныхъ денежныхъ пособій бѣднѣйшимъ изъ Вологодскихъ гражданъ на сумму — 3,378 руб.

15) Благотворительные капиталы имени Колесова и Грудина при Вологодской мѣщанской Управѣ. Капиталы составляютъ 54,436 руб., на проценты съ нихъ оказана помощь 296-ти бѣднѣйшимъ мальчикамъ и дѣвочкамъ изъ мѣстныхъ мѣщанъ.

Въ уѣздныхъ городахъ существуютъ нижеслѣдующія благотворительныя учрежденія:

Въ г. Кадниковѣ:

1) Кадниковское Благотворительное Общество, возникшее по постановленію жителей города 17-го Октября отчетнаго года въ память чудеснаго спасенія Ихъ Императорскихъ Величествъ съ Августѣйшею Семьею отъ опасности 17-го Октября 1888 года. Общество положило начало устройству Пріюта для престарѣлыхъ и неимущихъ въ домѣ, пожертвованномъ съ этою цѣлью мѣстнымъ мѣщаниномъ Басовымъ. Неприкосновенный капиталъ Общества — 1028 руб., сверхъ сего въ пособіе Обществу ассигновано мѣстною городской думою — 300 руб., мѣщанскимъ обществомъ — 120 руб. и собрано членскихъ взносов — 271 руб., а всего — 691 руб. Впредь до утвержденія устава для Общества, оно дѣйствуетъ съ разрѣшенія Губернскаго Начальства на основаніи проекта сего устава.

2) Бесплатная столовая при городскомъ училищѣ для бѣднѣйшихъ учениковъ. Столовая устроена для 20 учениковъ, содержится на пособіе отъ мѣстнаго уѣзднаго земства, въ количествѣ — 200 руб., и на частины пожертвованія.

Въ г. Тотмѣ:

3) Общество вспоможенія бѣднѣйшимъ учащимся г. Тотмы. На нужды Общества за отчетный годъ израсходовано 781 руб., въ приходѣ было — 1007 руб., капитала — 627 руб.

4) Тотемскій мѣстный Комитетъ Общества улучшенія народнаго труда въ память Царя-Освободителя Александра II. Комитетъ содержитъ въ своемъ вѣдѣніи мастерскую, въ которой обучаются 7 мальчиковъ. Капитала Комитетъ не имѣетъ.

Въ г. Велико-Устюгѣ:

5) Велико-Устюгское благотворительное Общество. Въ вѣдѣніи Общества состоятъ: а) Домъ призрѣнія бѣдныхъ, гдѣ пользуются помѣщеніемъ вмѣстѣ съ бесплатнымъ содержаніемъ —

57 человекъ и б) Владимірская рукодѣльня для бѣдныхъ дѣвочекъ, въ которой содержится 20 воспитанницъ, обучающихся швейному и вязальному мастерствамъ. Сверхъ сего помощью Общества пользовались въ отчетномъ году—319 бѣднѣйшихъ изъ городскихъ семействъ, которымъ было выдано деньгами—2,385 руб. и мукою—1,952 пуда.

Прихода у Общества было—5,536 руб., расхода—5,441 руб., капиталъ—30,988 руб. Владимірская рукодѣльня имѣетъ свой капиталъ—9,250 руб., прихода у рукодѣльни было—1,459 руб., расхода—1,105 руб.

6) Александровскій Ремесленный Приютъ. Въ Приютѣ содержится 26 мальчиковъ, обучающихся грамотѣ, пѣнію, музыкѣ и различнымъ мастерствамъ. Прихода въ теченіи отчетнаго года было—2,187 руб., расхода—1,878 руб., капиталъ—16,200 р.

Въ г. Никольскѣ:

7) Никольское благотворительное Общество. На цѣли благотворенія бѣднѣйшимъ жителямъ израсходовано—305 руб., въ наличности у Общества состоитъ—530 руб.

Изъ вышеприведенныхъ итоговъ видно, что общая сумма капиталовъ, процентами съ которыхъ обезпечивается содержаніе богадѣленъ и мѣстныхъ благотворительныхъ учрежденій, простирается въ общемъ по губерніи немного менѣе милліона рублей. Всѣ указанныя благотворительныя учрежденія въ своей дѣятельности руководствуются общими узаконеніями или спеціальными уставами, или правилами. Въ ходѣ общественнаго призрѣнія за отчетное время существенныхъ измѣненій не было и дѣятельность указанныхъ учрежденій, развиваясь все болѣе и болѣе, приноситъ немало пользы населенію, облегчая участь какъ безпріютной старости, такъ и безпомощнаго дѣтства, а равно и нуждающейся учащейся молодежи.

V.

НАРОДНОЕ ПРОСВѢЩЕНІЕ.

(Приложеніе—вѣдомость № 8).

а) Учебныя заведенія и народное образованіе.

Средне-учебныхъ заведеній въ губерніи—7, а именно: въ г. Вологдѣ—Духовная семинарія съ 541 воспитанниками, классическая мужская гимназія съ 248 учениками, Маріинская женская гимназія съ 263 ученицами, Александровское реальное училище съ 190 учениками и Епархіальное женское училище

съ 214 ученицами; въ г. Тотъмѣ—Учительская семинарія съ 160 учащимися и въ г. Устюгѣ—Епархіальное женское училище съ 101 ученицами. Въ положеніи этихъ заведеній за отчетное время не произошло никакихъ измѣненій, за исключеніемъ лишь того, что въ Реальномъ училищѣ 6-ой классъ преобразованъ по Уставу 1888-го года.

Что касается условій матеріальнаго обезпеченія и внѣ-класснаго быта учащихся въ мѣстныхъ средне-учебныхъ заведеніяхъ, то условія эти въ мужскихъ заведеніяхъ—семинаріи, гимназіи и реальномъ училищѣ въ общемъ слѣдуетъ признать удовлетворительными. Печальное исключеніе въ этомъ отношеніи представляетъ Маріинская женская гимназія: будучи единственнымъ средне-учебнымъ заведеніемъ для всего женскаго населенія губерніи и имѣя по сему значительное число учащихся (до 270), изъ которыхъ весьма многія принадлежатъ къ недостаточнымъ семействамъ, гимназія, по недостатку средствъ, лишена возможности не только поставить учебно-воспитательную часть въ положеніе, соотвѣтствующее важному значенію женской гимназіи (такъ, на примѣръ, при 270 воспитанницахъ и 9 классахъ только 3 надзирательницы), но и предоставить учащимся помѣщеніе, удовлетворяющее самымъ скромнымъ требованіямъ гигиены; существующее-же при гимназіи Общество вспомошествованія бѣднымъ ученицамъ не можетъ оказывать имъ матеріальной помощи въ желательныхъ размѣрахъ. Число нуждающихся столь значительно, что въ Попечительный Совѣтъ гимназіи въ каждое полугодіе поступаетъ до 60 прошеній объ освобожденіи отъ взноса платы за ученіе, на что одно ежегодно требуется до 1800 руб. и почти столько же, если не болѣе, необходимо для помощи въ другихъ случаяхъ, какъ на примѣръ, по снабженію дѣтей одеждою, учебными пособіями и т. д.; между тѣмъ Общество вспомошествованія нуждающимся ученицамъ, открытое всего лишь два года тому назадъ, имѣло въ 1892 г. только до 1200 руб. капитала и случайныхъ доходовъ до 400 р. въ годъ, такъ что изъ этой суммы могли воспользоваться помощью только 30 ученицъ изъ всего числа учащихся. Кромѣ сего тотъ-же недостатокъ средствъ гимназіи былъ причиною неучрежденія до сихъ поръ при ней общежитія или пансіона, столь необходимаго для дѣтей иногородныхъ родителей или бѣдныхъ и сиротъ.

Изыясненныя условія побудили Г. Губернатора, какъ Почетнаго Попечителя женской гимназіи, и Попечительный Совѣтъ обратиться къ содѣйствію Губернскаго Земства, которое отнеслось къ дѣлу съ просвѣщеннымъ вниманіемъ и въ засѣданіи Губернскаго Собранія 2-го Февраля сего 1893-го года постановило:

1) ассигновать въ текущемъ году 9,000 руб. единовременно и безвозвратно на ремонтъ и расширеніе гимназическаго зданія; 2) выдавать по 1,000 руб. ежегодно въ теченіи 10 лѣтъ со дня открытія общежитія и съ продолженіемъ этого пособія и на дальнѣйшее время, въ случаѣ существованія общежитія и 3) отпустить изъ запаснаго капитала заимообразно и безъ процентовъ на два года 3,000 руб. на первоначальные расходы по устройству общежитія.

Благодаря столь сочувственному отношенію къ этому важному дѣлу со стороны Губернскаго Земства, въ настоящее время уже приступлено къ производству соотвѣтствующихъ работъ по расширенію зданія гимназіи и къ составленію проэкта особаго зданія для общежитія на 40 воспитанницъ, которое впредь до постройки зданія предположено открыть съ осени текущаго года для небольшого числа пансіонерокъ, не болѣе 10, во флигелѣ гимназіи. При устройствѣ общежитія имѣетъ быть сооружена и гимназическая церковь, для которой въ распоряженіи Начальника губерніи поступило специальное пожертвованіе въ 5,000 руб. отъ лица, пожелавшаго остаться неизвѣстнымъ. вмѣстѣ съ тѣмъ приняты мѣры и къ увеличенію средствъ Общества вспомошествованія бѣднымъ ученицамъ, благодаря чему ко времени составленія обзора капиталъ Общества удвоился.

Духовныхъ училищъ—5, а именно—по одному въ городахъ: Вологдѣ, Тотьмѣ, Устюгѣ, Никольскѣ и Устьсысольскѣ. Женскихъ прогимназій 6, въ городахъ: Грязовцѣ, Тотьмѣ, Устюгѣ, Никольскѣ, Яренскѣ и Устьсысольскѣ.

Число учащихся во всѣхъ означенныхъ учебныхъ заведеніяхъ было 3157, болѣе предшествовавшаго года на 136; это объясняется главнымъ образомъ увеличеніемъ числа ученицъ женскихъ прогимназій и епархіальныхъ училищъ, число которыхъ съ 852 предшествовавшаго года возрасло до 952 въ отчетномъ году.

Число народныхъ училищъ, городскихъ и сельскихъ, было 240—а число учащихся въ нихъ—14,828, болѣе предшествовавшаго года на 865.

Помѣщенія для народныхъ училищъ постепенно улучшаются, благодаря постройкѣ новыхъ и ремонтнровкѣ старыхъ училищныхъ зданій, но все таки большинство училищъ не удовлетворяетъ условіямъ школьной гигіены, а помѣщенія 50-ти изъ нихъ нельзя вовсе признать удовлетворительными.

Педагогическій персоналъ всѣхъ народныхъ училищъ состоялъ изъ 576 человѣкъ, съ увеличеніемъ противъ прошлаго

года на 7 человекъ; въ указанномъ числѣ было 232 законоучителя, 204 учителя и 140 учительницъ. Лучшими преподавателями являются лица, получившія специальную подготовку въ учительскихъ семинаріяхъ; изъ учительницъ лучшія принадлежатъ къ окончившимъ курсъ въ институтахъ и женскихъ гимназіяхъ.

Число окончившихъ курсъ за отчетное время во всѣхъ училищахъ было 1,785 мальчиковъ и 317 дѣвочекъ, а всего 2102, болѣе предшествовавшаго года на 390. Изъ окончившихъ получили право на льготу 3-го разряда по отбыванію воинской повинности 54 мальчика, а 4-го разряда—1596.

На содержаніе уѣздныхъ и городскихъ училищъ за отчетное время израсходовано 34,628 руб. 42 коп., на нужды-же начальныхъ училищъ всѣхъ наименованій—124,931 р. 45 к.; цифры расходовъ не представляютъ существенной разницы отъ предшествовавшаго года.

При школьномъ обученіи главное вниманіе было обращено на воспитаніе дѣтей въ религіозно-нравственномъ направленіи, для чего со стороны Дирекціи подтверждалось, дабы учащіеся, въ сопровожденіи учителей и учительницъ, неопустительно посѣщали Богослуженіе во всѣ воскресные, высокаторжественные и праздничные дни, дабы дѣти участвовали въ пѣніи и чтеніи за всѣми Богослуженіями, усиленно занимались церковно-славянскимъ языкомъ и проч. Сверхъ преподаванія учебныхъ предметовъ, при 13 начальныхъ училищахъ существуютъ болѣе или менѣе правильно организованные ремесленные классы, гдѣ дѣти обучаются различнымъ мастерствамъ; въ особенности хорошо поставлено рукодѣліе въ Вологодскомъ Успенскомъ женскомъ Училищѣ, что дало возможность въ рукодѣльномъ классѣ училища выполнить нѣкоторыя работы для отправки на выставку въ Чикаго вмѣстѣ съ работами нѣкоторыхъ, впрочемъ очень немногихъ, воспитанницъ женской гимназіи и Александринскаго дѣтскаго Приюта Вѣдомства Учрежденій Императрицы Маріи.

Къ числу неблагопріятныхъ условій для мѣстной народной школы слѣдуетъ отнести: 1) ограниченное число лицъ инспекторскаго надзора, вслѣдствіе чего осмотры школъ совершаются не такъ часто, какъ было-бы желательно; 2) скудость содержанія (отъ 84 до 120 руб. въ годъ) преподавателямъ по нѣкоторымъ изъ училищъ и 3) необеспеченность будущности преподающихъ лицъ по выходѣ въ отставку по старости и болѣзни, отчего не рѣдко лучшія силы оставляютъ учительскія занятія при первой возможности получить мѣсто съ болѣшимъ содержаніемъ.

Не смотря однако на указанныя неблагопріятныя условія, дѣло народнаго образованія, по отзыву Дирекціи, находилось въ отчетномъ году въ удовлетворительномъ положеніи, что подтверждается увеличеніемъ числа учащихся. За симъ въ общемъ направленіе народной школы за отчетное время не представляло существенныхъ измѣненій отъ обычнаго строя.

Число церковно-приходскихъ школъ и школъ грамоты, состоящихъ въ вѣдѣніи Епархіальнаго Училищнаго Совѣта, ежегодно все болѣе и болѣе увеличивается. Всѣхъ таковыхъ школъ вмѣстѣ съ школами грамоты состоитъ 559, при чемъ за отчетный годъ вновь открыто 88, въ томъ числѣ 24 церковно-приходскія школы и 64 школы грамоты. Число учащихся въ нихъ, достигнувъ 14,279 мальчиковъ и дѣвочекъ, увеличилось, по сравненіи съ предшествовавшимъ годомъ, на 1253.

Средствами содержанія церковно-приходскихъ школъ служатъ по прежнему-же постоянныя субсидіи и временныя пожертвованія отъ уѣздныхъ земствъ губерніи, изъ суммъ Святѣйшаго Синода, отъ волостныхъ и сельскихъ обществъ, отъ церквей и монастырей епархіи, изъ суммъ Епархіальнаго училищнаго Совѣта, отъ церковныхъ попечительствъ, Епархіальнаго Братства, городскихъ обществъ и др. Изъ указанныхъ источниковъ на содержаніе церковно-приходскихъ школъ и школъ грамоты въ отчетномъ году всего поступило 54,604 руб. 56 коп., болѣе предшествовавшаго года на 4,512 руб. 74 коп.

Въ заключеніе этой статьи не излишне отмѣтить, что, по общимъ итогам движенія учебнаго дѣла, число учащихся во всѣхъ учебныхъ заведеніяхъ губерніи въ отчетномъ году, по сравненію съ предшествовавшимъ, увеличилось на 2,254. Достигнутые результаты слѣдуетъ признать вполне удовлетворительными.

б) Библіотеки.

Публичныхъ библіотекъ въ городахъ въ отчетномъ году было 10, въ томъ числѣ 4 въ губернскомъ городѣ Вологдѣ и по библіотекъ въ г.г. Кадниковѣ, Вельскѣ, Тотмѣ, Устюгѣ, Лальскѣ и Никольскѣ. Въ означенныхъ библіотекахъ въ теченіе года было подписчиковъ: годовыхъ 836, полугодовыхъ—216 и мѣсячныхъ 831, а всего 1883, по сравненію съ прошлымъ годомъ, общее число подписчиковъ увеличилось на 220. Независимо отъ сего библіотеки существуютъ при учебныхъ заведеніяхъ, народныхъ школахъ, при нѣкоторыхъ изъ присутственныхъ мѣстъ и при общественныхъ собраніяхъ.

ХОДЪ КРЕСТЬЯНСКАГО ДѢЛА.

Бывшихъ временно-обязанныхъ крестьянъ, нынѣ собственниковъ, къ 1 Января 1893 года числится въ губерніи 94,145 ревизскихъ душъ, выкупившихъ отведенныя имъ въ надѣль земли, въ количествѣ 469,128 десятинъ 345 саж. при содѣйствіи отъ правительства, подъ которыя разрѣшено выкупной ссуды 10.791,147 руб. 17 коп. Означенные крестьяне остаются при общинномъ землевладѣніи и хотя частію составлены приговоры о раздѣлѣ земли на подворные участки согласно 163 ст. Полож. о вык., но земля на подворные участки не разбита, оставаясь по прежнему въ общемъ пользованіи.

Бывшихъ удѣльныхъ крестьянъ, получившихъ данныя на отведенныя имъ земли и имѣющихъ общинное землевладѣніе, числится въ уѣздахъ: Вологодскомъ—614 душъ съ надѣломъ 1,833 дес. 1200 саж., Грязовецкомъ—499 душъ съ 2,086 дес. 1,700 саж., Кадниковскомъ—770 душъ, надѣленныхъ 3,775 дес. 1200 саж., Вельскомъ—17,210 душъ, съ надѣломъ 123,195 д. 2180 саж., Тотемскомъ 11,427 душъ, съ надѣломъ 107,545 д. 1200 саж., Устюгскомъ—690 душъ, надѣленныхъ 1,885 дес. и въ Сольвычегодскомъ—уѣздѣ 6,524 души, съ надѣломъ въ 28,415 дес. 1200 саж.

Въ Тотемскомъ уѣздѣ, при казенномъ Леденгскомъ солеваренномъ заводѣ, находятся бывшіе заводскіе крестьяне, въ числѣ 459 душъ, надѣленныхъ 3,213 дес. земли и въ Устьсысольскомъ уѣздѣ, при частномъ заводѣ наслѣдниковъ Бенардаки, состоитъ бывшихъ мастеровыхъ 137 душъ, съ надѣломъ земли, въ количествѣ 513 дес.

Бывшихъ государственныхъ крестьянъ, на земли которыхъ выданы владѣнныя записи, состоитъ въ уѣздахъ: Вологодскомъ—363 селенія, въ числѣ 12,196 душъ, получившихъ въ надѣль 86,892 дес. 240 саж., Грязовецкомъ—449 селеній, 20,488 душъ и 176,034 дес. 1440 саж., Кадниковскомъ—371 селеніе, 9,878 душъ и земли 127,394 дес., Вельскомъ—383 селенія, 15,774 души и земли 280,503 дес. 480 саж., Тотемскомъ—759 селеній, 33,189 душъ и земли 564,973 дес. 240 саж.

Государственныхъ крестьянъ, по селеніямъ которыхъ подготовительныя работы на предметъ составленія владѣнныхъ записей закончены, числится—въ Устюгскомъ уѣздѣ—863 селенія, въ коихъ 21,055 душъ, съ землею 218,633 дес. и Никольскомъ—1541 селеніе, 43,728 душъ и земли 652,935 дес.,

общее-же число душъ въ этихъ двухъ уѣздахъ значится 102,452, а именно: въ первомъ уѣздѣ—1529 селеній, въ коихъ 38,562 души и земли 466,820,9 дес. и во второмъ уѣздѣ—2,767 селеній, въ коихъ 63,890 душъ и земли 1.079,157,8 дес. По уѣздамъ—Сольвычегодскому, Яренскому и Устьысольскому, въ коихъ количество земли инструментально не приведено еще въ извѣстность, числится 70,885 душъ, пользующихся землею, въ количествѣ 162,090 дес. Кромѣ того на особыхъ правахъ числится крестьянъ въ уѣздахъ: Грязовецкомъ—4 селенія, 88 душъ, земли 699 дес. 960 саж. и Кадниковскомъ—7 селеній, 125 душъ, земли 1,779 дес. 2,160 саж., а всего 11 селеній, 213 душъ и 2,479 дес. 720 саж.

Крестьянъ, проживающихъ на собственныхъ земляхъ (свободныхъ хлѣбопашцевъ), числится въ уѣздахъ: Вологодскомъ—2,240 душъ, во владѣніи коихъ 26,216 дес. 2,000 саж. земли, Грязовецкомъ—739 душъ и 5,385 дес., Кадниковскомъ—3,112 душъ съ землей 38,941 дес. 800 саж., Тотемскомъ—21 душа и 1,410 десят. 481 саж., Устюгскомъ—546 душъ, съ землей 1,620 дес. 1,800 саж., Никольскомъ—170 душъ и земли 2,920 дес. 800 саж. и въ Сольвычегодскомъ уѣздѣ—422 души и земли 2,540 дес.

Безземельныхъ крестьянъ, приписавшихся къ волостямъ, въ томъ числѣ половниковъ по документамъ Казенной Палаты, числится въ уѣздахъ: Вологодскомъ—652 души, Грязовецкомъ—422, Кадниковскомъ—335, Тотемскомъ—28, Вельскомъ—10, Яренскомъ—3, Устюгскомъ—160, Никольскомъ—27 и Сольвычегодскомъ—14, а всего 1,651 душа, кромѣ коихъ при содѣйствіи Правительства бывшіе половничаствующие крестьяне въ числѣ 46 душъ въ Устюгскомъ и 74 въ Никольскомъ уѣздѣ выкупили состоявшія въ ихъ пользованіи земли отъ владѣльцевъ, входя въ соглашеніе съ ними на основаніи Высочайше утвержденнаго 27 Апрѣля 1876 года мнѣнія Государственнаго Совѣта объ устройствѣ быта половничаствующихъ крестьянъ.

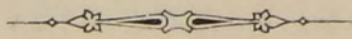

Вѣдомость № 1.

ВѢДОМОСТЬ

О ПОСѢВѢ И УРОЖАѢ ХЛѢБОВЪ

ВЪ ВОЛОГОДСКОЙ ГУБЕРНИИ

за 1892 годъ.

У В З Д Ы:

ВОЛОГОДСКІЙ.

На землях владѣльческих	2320	128	6534	237	231	18562	1026	20140	1900	1850
” ” ” крестьянскихъ обществъ	28502	1737	61261	2471	2005	199506	12157	183790	17293	16038
” ” ” церковныхъ	638	78	1725	131	86	5106	620	6895	1050	690
” ” ” городскихъ и др.	—	—	—	—	—	—	—	—	—	—
Итого	31460	1943	69520	2839	2322	223174	13803	210825	20243	18578

ГРЯЗОВЕЦКІЙ.

На землях владѣльческих	1395	170	4535	190	480	12550	1000	22570	1100	2400
” ” ” крестьянскихъ обществъ	22453	978	42602	2000	6750	168000	4500	170000	11000	32000
” ” ” церковныхъ	430	76	1100	66	195	3800	350	5500	400	1100
” ” ” городскихъ и др.	—	—	—	—	—	—	—	—	—	—
Итого	24278	1224	48237	2256	7425	184350	5850	198070	12500	35500

КАДНИКОВСКІЙ.

На землях владѣльческих	684	68	1255	106	165	3625	307	5115	500	372
” ” ” крестьянскихъ обществъ	27162	2359	49789	4846	14346	158380	8516	217210	21959	52377
” ” ” церковныхъ	510	76	1173	124	396	3044	289	4816	557	1361
” ” ” городскихъ и др.	70	19	155	10	280	860	50	465	60	905
Итого	28426	2522	52372	5086	15187	165909	9162	227606	23076	55015

ВЕЛЬСКІЙ.

На землях владѣльческих	75	9 1/2	135	55	7	363	39 1/2	650	270	25
” ” ” крестьянскихъ обществъ	17648	1774	43168	7291	4727	65467	5964	160755	27145	15603
” ” ” церковныхъ	157	26 1/2	272	54	51	668 1/2	100 1/2	1198	221	235
” ” ” городскихъ и др.	—	—	—	—	—	—	—	—	—	—
Итого	17880	1810	43575	7400	4785	66498 1/2	6104	162603	27636	15863

ТОТЕМСКІЙ.

На землях владѣльческих	47	18	111	27	23	260	95	450	130	131
” ” ” крестьянскихъ обществъ	32801	7030	57153	11133	9949	156204	30101	248612	47835	44668
” ” ” церковныхъ	211	85	550	121	141	1050	354	2088	584	531
” ” ” городскихъ и др.	21	7	160	8	5	110	32	730	37	18
Итого	33080	7140	57974	11289	10118	157624	30582	251880	48586	45348

УСТЮГСКІЙ.

На землях владѣльческих	1777	78	1913	2198	279	7087	264	7246	8361	1106
” ” ” крестьянскихъ обществъ	14669	2070	22908	15471	4397	52612	6002	83549	58815	16413
” ” ” церковныхъ	165	28	271	181	96	699	95	977	770	388
” ” ” городскихъ и др.	54	—	2	116	—	178	—	4	262	—
Итого	16665	2176	25094	17966	4772	60576	6361	91776	68208	17907

ПОСВЯНО ЧЕТВЕРТЕЙ:

СНЯТО ЧЕТВЕРТЕЙ:

Ржи.	Яровой пшеницы.	Овса.	Ячменя.	Карто- феля.	Ржи.	Яровой пшеницы.	Овса.	Ячменя.	Карто- феля.
2320	128	6534	237	231	18562	1026	20140	1900	1850
28502	1737	61261	2471	2005	199506	12157	183790	17293	16038
638	78	1725	131	86	5106	620	6895	1050	690
—	—	—	—	—	—	—	—	—	—
31460	1943	69520	2839	2322	223174	13803	210825	20243	18578
1395	170	4535	190	480	12550	1000	22570	1100	2400
22453	978	42602	2000	6750	168000	4500	170000	11000	32000
430	76	1100	66	195	3800	350	5500	400	1100
—	—	—	—	—	—	—	—	—	—
24278	1224	48237	2256	7425	184350	5850	198070	12500	35500
684	68	1255	106	165	3625	307	5115	500	372
27162	2359	49789	4846	14346	158380	8516	217210	21959	52377
510	76	1173	124	396	3044	289	4816	557	1361
70	19	155	10	280	860	50	465	60	905
28426	2522	52372	5086	15187	165909	9162	227606	23076	55015
75	9 1/2	135	55	7	363	39 1/2	650	270	25
17648	1774	43168	7291	4727	65467	5964	160755	27145	15603
157	26 1/2	272	54	51	668 1/2	100 1/2	1198	221	235
—	—	—	—	—	—	—	—	—	—
17880	1810	43575	7400	4785	66498 1/2	6104	162603	27636	15863
47	18	111	27	23	260	95	450	130	131
32801	7030	57153	11133	9949	156204	30101	248612	47835	44668
211	85	550	121	141	1050	354	2088	584	531
21	7	160	8	5	110	32	730	37	18
33080	7140	57974	11289	10118	157624	30582	251880	48586	45348
1777	78	1913	2198	279	7087	264	7246	8361	1106
14669	2070	22908	15471	4397	52612	6002	83549	58815	16413
165	28	271	181	96	699	95	977	770	388
54	—	2	116	—	178	—	4	262	—
16665	2176	25094	17966	4772	60576	6361	91776	68208	17907

У В З Д Ы:

НИКОЛЬСКИЙ.

На землях владѣльческих	240
" " " крестьянскихъ обществъ	29154
" " " церковныхъ	240
" " " городскихъ и др.	115
Итого	29749

СОЛЬВЫЧЕГОДСКИЙ.

На землях владѣльческих	470
" " " крестьянскихъ обществъ	12656
" " " церковныхъ	269 ^{3/4}
" " " городскихъ и др.	28
Итого	13423^{3/4}

ЯРЕНСКИЙ.

На землях владѣльческих	46
" " " крестьянскихъ обществъ	3698
" " " церковныхъ	63
" " " городскихъ и др.	26
Итого	3833

УСТЬСЫСОЛЬСКИЙ.

На землях владѣльческих	15 ^{1/2}
" " " крестьянскихъ обществъ	6391
" " " церковныхъ	—
" " " городскихъ и др.	460
Итого	6866^{1/2}

Всего въ губерніи

ПОСВЯНО ЧЕТВЕРТЕЙ:

СНЯТО ЧЕТВЕРТЕЙ:

Ржи.	Яровой пшеницы.	Овса.	Ячменя.	Картофеля.	Ржи.	Яровой пшеницы.	Овса.	Ячменя.	Картофеля.
240	58	505	112	56	973	213	2097	459	229
29154	5861	52922	11523	10166	81876	17950	176058	37339	42750
240	75	481	83	80	802	249	1455	267	289
115	20	80	30	80	575	80	480	110	850
29749	6014	53988	11748	10382	84226	18492	180090	38175	44118
470	19	117	718	106	1662	76	514	2826	429
12656	168	2207	22747	2941	40708	637	8342	85450	11937
269 ^{3/4}	16 ^{1/2}	38	398 ^{3/4}	84 ^{1/2}	951	96	258 ^{1/2}	1451 ^{1/2}	438
28	—	^{1/2}	44 ^{1/4}	15 ^{3/4}	87 ^{1/4}	—	1 ^{1/2}	167 ^{1/4}	47 ^{1/4}
13423 ^{3/4}	203 ^{1/2}	2362 ^{1/2}	23908	3147 ^{1/4}	43408 ^{1/4}	809	9116	89894 ^{3/4}	12851 ^{1/4}
46	2	3	66	21	214	10	12	385	95
3698	76	35	7932	2592	15695	380	175	42659	12026
63	3	—	106	34	277	15	—	505	156
26	7	—	27	47	117	35	—	158	235
3833	88	38	8131	2694	16303	440	187	43707	12512
15 ^{1/2}	—	25	5	—	109	—	150	50	—
6391	129	385	12002	4110	30928	694	1699	61763	15583
—	—	—	—	—	—	—	—	—	—
460	—	50	850	120	1840	—	300	4250	600
6866 ^{1/2}	129	460	12857	4230	32877	694	2149	66063	16183
205661 ^{1/4}	23249 ^{1/2}	353620 ^{1/2}	103480	65062 ^{1/4}	1034945 ^{3/4}	92297	1334302	438088 ^{3/4}	273875 ^{1/4}

ВѢДОМОСТЬ

о фабрикахъ и заводахъ

въ вологодской губернии

за 1892 годъ.

РОДЪ ФАБРИКЪ И ЗАВОДОВЪ.	Губернскій городъ Вологда.			Уѣздъ Вологод- скій.			Уѣздный городъ Грязовецъ.			Уѣздъ Грязовецкій.			Уѣздный городъ Кадниковъ.			Уѣздъ Кадников- скій.			Уѣздный городъ Вельскъ.			Посадъ Верховаж- скій.		
	Число фабрикъ и заводовъ.	Сумма произво- дительности въ рубляхъ.	Число рабочихъ.	Число фабрикъ и заводовъ.	Сумма произво- дительности въ рубляхъ.	Число рабочихъ.	Число фабрикъ и заводовъ.	Сумма произво- дительности въ рубляхъ.	Число рабочихъ.	Число фабрикъ и заводовъ.	Сумма произво- дительности въ рубляхъ.	Число рабочихъ.	Число фабрикъ и заводовъ.	Сумма произво- дительности въ рубляхъ.	Число рабочихъ.	Число фабрикъ и заводовъ.	Сумма произво- дительности въ рубляхъ.	Число рабочихъ.	Число фабрикъ и заводовъ.	Сумма произво- дительности въ рубляхъ.	Число рабочихъ.	Число фабрикъ и заводовъ.	Сумма произво- дительности въ рубляхъ.	Число рабочихъ.
Льно-прядильно-полотняныхъ	—	—	—	—	—	—	—	—	—	—	—	—	—	—	—	—	—	—	—	—	—	—	—	—
Льно-трепальныхъ	—	—	—	—	—	—	—	—	—	—	—	—	—	—	—	—	—	—	—	—	—	—	—	—
Винокуренныхъ	1	47758	50	1	17163	18	—	—	—	—	—	—	—	—	—	—	—	—	—	—	—	—	—	—
Водочныхъ	1	227267	56	—	—	—	—	—	—	—	—	—	—	—	—	—	—	—	—	—	—	—	—	—
Пиво-медо-варенныхъ	2	48150	37	—	—	—	—	—	—	—	—	—	—	—	—	—	—	—	—	—	—	—	—	—
Лѣсопильныхъ	—	—	—	1	35000	100	—	—	—	—	—	—	2	98000	345	—	—	—	—	—	—	—	—	—
Писчебумажныхъ	—	—	—	—	—	—	—	—	—	—	—	—	—	—	—	—	—	—	—	—	—	—	—	—
Бумажно-оберточныхъ	—	—	—	—	—	—	—	—	—	—	—	—	—	—	—	—	—	—	—	—	—	—	—	—
Желѣзо-дѣлательныхъ	—	—	—	—	—	—	—	—	—	—	—	—	—	—	—	—	—	—	—	—	—	—	—	—
Чугуно-плавильныхъ	—	—	—	—	—	—	—	—	—	—	—	—	—	—	—	—	—	—	—	—	—	—	—	—
Стеклянныхъ	—	—	—	—	—	—	—	—	—	—	—	—	2	27000	100	—	—	—	—	—	—	—	—	—
Спичечныхъ	—	—	—	1	6000	25	—	—	—	—	—	—	—	—	—	—	—	—	—	—	—	—	—	—
Солеваренныхъ	—	—	—	—	—	—	—	—	—	—	—	—	—	—	—	—	—	—	—	—	—	—	—	—
Глауберово-сольныхъ	—	—	—	—	—	—	—	—	—	—	—	—	—	—	—	—	—	—	—	—	—	—	—	—
Кирпичныхъ	7	18425	78	—	—	—	—	—	2	3200	10	—	—	—	—	—	—	—	—	—	—	—	—	—
Синькальныхъ	—	—	—	—	—	—	—	—	—	—	—	—	2	10000	30	—	—	—	—	—	—	—	—	—
Кожевенныхъ	2	55920	31	7	59300	23	1	40000	25	—	—	—	—	—	—	—	—	—	—	—	—	—	—	—
Бульонныхъ	—	—	—	1	1200	8	—	—	—	—	—	—	—	—	—	—	—	—	—	—	—	—	—	—
Маслобойныхъ	1	43000	14	—	—	—	—	—	—	—	—	—	—	—	—	—	—	—	—	—	—	—	—	—
Сыроваренныхъ	—	—	—	3	6700	5	—	—	—	—	—	2	8505	7	—	—	—	4	13960	14	—	—	—	—
Сливочно-масляныхъ	—	—	—	149	237400	218	—	—	—	—	—	78	76328	123	1	22000	5	3	6000	14	—	—	—	—
Свѣчно-восковыхъ	1	122167	10	—	—	—	—	—	—	—	—	—	—	—	—	—	—	—	—	—	—	—	—	—
Свѣчно-сально-мыловаренныхъ	2	43141	11	—	—	—	—	—	—	—	—	—	—	—	—	—	—	—	—	—	—	—	—	—
Сельдекопильныхъ	—	—	—	3	7500	55	—	—	—	—	—	—	—	—	—	—	—	—	—	—	—	—	—	—
Скипидаро-пеко-варенныхъ и дегтекуренныхъ	—	—	—	—	—	—	—	—	—	—	—	—	—	—	—	—	—	—	—	—	—	—	—	—
Скорняжно-мѣховыхъ	1	34950	62	—	—	—	—	—	—	—	—	—	—	—	—	—	—	—	—	—	—	—	—	—
Щетинно-сортировочныхъ	—	—	—	—	—	—	—	—	—	—	—	—	—	—	—	—	—	—	—	—	—	—	—	—
И т о г о	18	640778	349	166	370263	452	3	43200	35	82	135433	160	1	22000	5	13	154960	503	—	—	—	—	—	—

ВѢДОМОСТЬ
О ДВИЖЕНІИ НАСЕЛЕНІЯ
ВЪ ВОЛОГОДСКОЙ ГУБЕРНІИ
за 1892 годъ.

ГОРОДА И УЪЗДЫ:	Число браковъ.	Ч И С Л О Р О Д И В Ш И Х С Я.									Число умершихъ.			Прибыль или убыль.
		Законно-рожденныхъ.			Незаконно-рожденныхъ.			В С Е Г О.						
		м. п.	ж. п.	об. п.	м. п.	ж. п.	об. п.	м. п.	ж. п.	об. п.	м. п.	ж. п.	об. п.	
Губернскій городъ Вологда	81	283	298	581	127	103	230	410	401	811	427	356	783	+ 28
уѣздъ Вологодскій	1132	2909	2948	5857	101	105	206	3010	3053	6063	2025	1904	3929	+2134
Уѣздный городъ Грязовецъ	18	33	44	77	1	1	2	34	45	79	37	69	106	— 27
уѣздъ Грязовецкій	838	2336	2225	4561	75	83	158	2411	2308	4719	1702	1722	3424	+1295
" " Кадниковъ	14	29	26	55	2	6	8	31	32	63	36	27	63	—
уѣздъ Кадниковскій	1324	3659	3488	7147	106	117	223	3765	3605	7370	3080	3035	6115	+1255
" " Вельскъ	7	22	21	43	2	1	3	24	22	46	28	28	56	— 10
Верховажскій посадь	1	7	1	8	—	—	—	7	1	8	1	2	3	+ 5
уѣздъ Вельскій	744	1964	1892	3856	60	54	114	2024	1946	3970	1870	1816	3686	+ 284
" " Тотьма	20	58	58	116	2	—	2	60	58	118	50	43	93	+ 25
уѣздъ Тотемскій	1194	3167	3044	6211	95	84	179	3262	3128	6390	2852	2691	5543	+ 847
" " Устюгъ	68	154	142	296	7	5	12	161	147	308	154	162	316	— 8
заштатный городъ Лальскъ	12	37	40	77	2	2	4	39	42	81	32	21	53	+ 28
уѣздъ Устюгскій	1137	2949	2751	5700	101	118	219	3050	2869	5919	2665	2635	5300	+ 619
" " Никольскъ	10	21	47	68	2	2	4	23	49	72	45	45	90	— 18
уѣздъ Никольскій	1843	4352	4294	8646	227	189	416	4579	4483	9062	4305	4305	8610	+ 452
" " Сольвычегодскъ	4	4	15	19	—	—	—	4	15	19	12	16	28	— 9
заштатный городъ Красноборскъ	—	6	12	18	—	—	—	6	12	18	9	6	15	+ 3
уѣздъ Сольвычегодскій	846	2320	2383	4703	81	84	165	2401	2467	4868	2175	2038	4213	+ 655
" " Яренскъ	1	11	11	22	1	—	1	12	11	23	14	2	16	+ 7
уѣздъ Яренскій	184	852	803	1655	18	19	37	870	822	1692	960	925	1885	— 193
" " Устьемсольскъ	17	69	63	132	6	4	10	75	67	142	87	78	165	— 23
уѣздъ Устьемсольскій	582	1784	1696	3480	80	67	147	1864	1763	3627	1671	1596	3267	+ 360
Итого въ городахъ	253	734	778	1512	152	124	276	886	902	1788	932	855	1787	+ 1
" въ уѣздахъ	9824	26292	25524	51816	944	920	1864	27236	26444	53680	23305	22667	45972	+7708
Всего въ губернии	10077	27026	26302	53328	1096	1044	2140	28122	27346	55468	24237	23522	47759	+7709

Вѣдомость № 4.

Лит. А.

ВѢДОМОСТЬ

о поступленіи сборовъ

въ вологодской губерніи

за 1892 годъ.

О ПОДАТЯХЪ И НЕДОИМКАХЪ ПО

ВОЛОГОДСКОЙ ГУБЕРНИИ ЗА 1892 ГОДЪ.

РОДЫ ПОДАТЕЙ.	Слѣдовало вступить:				Вновь причислено:				Исключено:				Взыскано:				Осталось къ 1-му Января 1893 года:						
	Недоимокъ:		Оклада:		Недоимокъ:		Оклада:		Недоимокъ:		Оклада:		Недоимокъ:		Оклада:		Недоимокъ:		Оклада:		Всего:		
	Руб.	Коп.	Руб.	Коп.	Руб.	Коп.	Руб.	Коп.	Руб.	Коп.	Руб.	Коп.	Руб.	Коп.	Руб.	Коп.	Руб.	Коп.	Руб.	Коп.	Руб.	Коп.	
I. Налоги и подати:																							
1. Государственный поземельный налогъ Сверхъ того поступило: а) на слѣдующій за отчетнымъ годъ 94 руб. 13 коп. и б) за другія губерніи 1,497 руб. 13 коп.	6112	95	52416	37	413	81	1	9	208	43	352	12	2657	8	50442	11	3661	25	1623	23	5284	48	
2. Налогъ съ недвижимыхъ имуществъ въ городахъ, посадахъ и мѣстечкахъ Пени за неплатежъ налога	484	27	30000	—	—	—	—	—	—	—	120	60	447	7	29617	85	37	20	261	55	298	75	
Итого налога съ недвижимыхъ имуществъ	484	27	30000	—	170	—	—	—	—	—	120	60	617	7	29617	85	37	20	261	55	298	75	
3. Выкупные платежи:																							
А. Платежи по выкупной операціи быв- шихъ помѣщичьихъ крестьянъ: По разрѣшеннымъ и предстоящимъ къ раз- рѣшенію выкупнымъ ссудамъ Сереговскаго солевареннаго завода Особые взносы въ уплату капитальнаго дол- га выкупныхъ ссудъ 14,536 руб. 57 коп. Платежи помѣщиковъ по долгамъ ихъ вы- купной операціи: пунктъ б. съ помѣщиковъ великороссійскихъ и малороссійскихъ губерній въ возвратъ оброковъ, выданныхъ имъ впередъ до разрѣшенія выкупныхъ ссудъ по ихъ имѣ- ніямъ 44 руб. 68 коп. Съ половничествующихъ крестьянъ	17907	40	497676	25	686	25	70	72	62	70	1022	72	8189	57	491153	9	10341	38	5571	16	15912	54	
	484	40	950	80	—	—	—	—	—	—	—	—	484	40	642	73	—	—	308	7	308	7	
	—	—	1500	—	—	—	—	—	—	—	—	—	—	—	1493	31	—	—	6	69	6	69	
Б. Выкупные платежи съ бывшихъ госу- дарственныхъ крестьянъ (временные и по вла- дѣннымъ записямъ): а) текущихъ платежей б) особыхъ взносовъ Съ бывшихъ мастеровыхъ Леденгскаго со- левареннаго завода за отведенную имъ въ на- дѣль землю изъ казенныхъ дачъ	52021	21	1079117	40	1754	5	2018	84	2260	97	6189	84	23202	14	1069722	58	28312	15	5223	82	33535	97	
	—	—	606	20	—	—	—	—	—	—	—	—	—	—	606	20	—	—	—	—	—	—	
В. Обратное поступленіе съ крестьянъ соб- ственниковъ, бывшихъ удѣльнаго вѣдомства: а) текущихъ платежей б) особыхъ взносовъ 3434 руб. 21 коп.	2341	68	115500	23	—	—	—	—	11	14	143	80	1988	36	114586	45	342	18	769	98	1112	16	
Итого выкупныхъ платежей	72754	69	1695350	88	2440	30	2089	56	2334	81	7356	36	33864	47	1678204	36	38995	71	11879	72	50875	43	

О ПОДАТЯХЪ И НЕДОИМКАХЪ ПО

ВОЛОГОДСКОЙ ГУБЕРНИИ ЗА 1892 ГОДЪ.

РОДЫ ПОДАТЕЙ.	Слѣдовало вступить:				Вновь причислено:			
	Недоимокъ:		Оклада:		Недоимокъ:		Оклада:	
	Руб.	Коп.	Руб.	Коп.	Руб.	Коп.	Руб.	Коп.
Недоимокъ прежнихъ лѣтъ по отмѣненнымъ окладнымъ сборамъ:								
а) подушной подати	6225	15	—	—	121	81	—	—
б) оброчной подати	47801	6	—	—	43	82	—	—
и в) дополнительной оброчной подати съ земель	—	—	—	—	263	86	—	—
Итого недоимокъ прежнихъ лѣтъ	54026	21	—	—	429	49	—	—
В с е г о	133378	12	1777767	25	3453	60	2090	65
II. Податныхъ разсроченныхъ недоимокъ:								
Податныхъ недоимокъ, разсроченныхъ съ крестьянъ, бывшихъ помѣщичьихъ, выкупныхъ платежей къ 1 Января 1892 г. не оставалось.	—	—	—	—	—	—	—	—
III. Другихъ разныхъ взысканій:								
по вѣдомствамъ:								
Министерства Государственныхъ Имуществъ	256829	97	—	—	—	—	40626	4
Департамента Государственнаго Казначейства	11017	8	—	—	—	—	7174	52
„ „ Окладныхъ сборовъ	—	—	—	—	—	—	465	30
„ „ Неокладныхъ сборовъ	5648	94	—	—	—	—	6730	28
„ „ Торговли и Мануфактуръ	13276	—	—	—	—	—	30352	12
Министерства Внутреннихъ Дѣлъ	1884	98	—	—	—	—	3989	21
„ „ Юстиціи	22741	—	—	—	—	—	9490	18
Итого	311397	97	—	—	—	—	98827	65
IV. Земскихъ сборовъ:								
1. На губернскаія повинности	125706	29	154710	36 ^{1/2}	420	6 ^{1/2}	—	—
2. Уѣздныя повинности:								
а) съ торговыхъ и промышленныхъ документовъ	378	13	38212	53 ^{1/2}	—	—	4990	19 ^{1/2}
б) поземельнаго и съ другихъ недвижимыхъ имуществъ	416375	19 ^{1/4}	990514	82	11421	82	4	29 ^{1/2}
в) пени за несвоевременный взносъ платежей по земскимъ сборамъ	28082	67 ^{3/4}	—	—	14667	95 ^{1/2}	—	—
г) судебныхъ пошлинъ и сбора съ бумаги	92	31	—	—	3636	94	—	—
д) другихъ разныхъ взысканій	1449	33 ^{3/4}	14448	10 ^{3/4}	404	—	2061	87
Итого на уѣздныя повинности	446377	64 ^{3/4}	1043175	46 ^{1/4}	30130	71 ^{1/2}	7056	36
V. Частнаго сбора:								
Съ дворянскихъ имѣній и земель	15509	63 ^{1/4}	5315	42	—	—	—	—

Исключено:				Взыскано:				Осталось къ 1-му Января 1893 года:					
Недоимокъ:		Оклада:		Недоимокъ:		Оклада:		Недоимокъ:		Оклада:		Всего:	
Руб.	Коп.	Руб.	Коп.	Руб.	Коп.	Руб.	Коп.	Руб.	Коп.	Руб.	Коп.	Руб.	Коп.
—	—	—	—	235	79	—	—	6111	17	—	—	6111	17
325	52	—	—	1079	3	—	—	46440	33	—	—	46440	33
—	—	—	—	56	35	—	—	207	51	—	—	207	51
325	52	—	—	1371	17	—	—	52759	1	—	—	52759	1
2868	76	7829	8	38509	79	1758264	32	95453	17	13764	50	109217	67
—	—	—	—	—	—	—	—	—	—	—	—	—	—
744	26	52	7	1674	—	1060	79	254411	71	39513	18	293924	89
577	88	35	71	3763	21	4353	93	6675	99	2784	88	9460	87
—	—	—	—	—	—	—	—	—	—	465	30	465	30
882	58	279	13	1246	9	2954	14	3520	27	3497	1	7017	28
1114	57	392	61	7313	30	24050	44	4848	13	5909	7	10757	20
791	89	388	79	142	99	218	87	950	10	3381	55	4331	65
2032	15	371	72	862	47	2316	72	19846	38	6801	74	26648	12
6143	33	1520	3	15002	6	34954	89	290252	58	62352	73	352605	31
—	—	—	—	74812	59	73171	92 ^{3/4}	51313	76 ^{1/2}	81538	43 ^{3/4}	132852	20 ^{1/4}
237	30	6212	3 ^{1/2}	38	85	36678	9 ^{1/2}	101	98	312	60	414	58
7625	93 ^{1/4}	1176	90 ^{1/2}	195107	17 ^{1/4}	790320	48	225063	90 ^{3/4}	199021	73	424085	63 ^{3/4}
1684	12	—	—	10638	35 ^{1/2}	—	—	30428	15 ^{3/4}	—	—	30428	15 ^{3/4}
4	65	—	—	2876	79	—	—	847	81	—	—	847	81
33	65	20	77	416	22 ^{1/2}	16017	22 ^{3/4}	1403	46 ^{1/4}	471	98	1875	44 ^{1/4}
9585	65 ^{1/4}	7409	71	209077	39 ^{1/4}	843015	80 ^{1/4}	257845	31 ^{3/4}	199806	31	457651	62 ^{3/4}
4130	70 ^{1/4}	—	—	3748	26 ^{3/4}	1597	62	7630	66 ^{1/4}	37117	80	11348	46 ^{1/4}

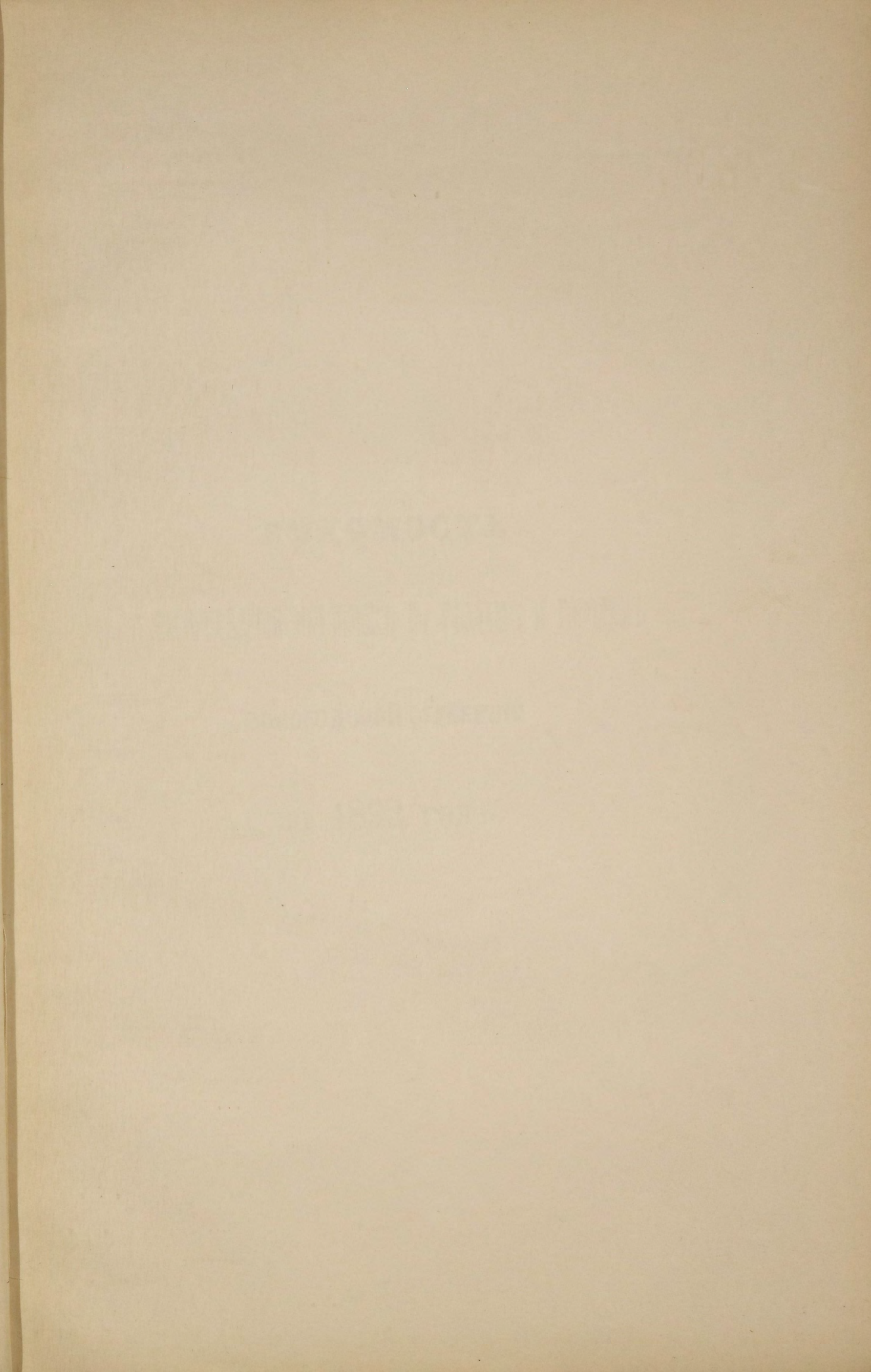

Вѣдомость № 4.

Лит. Б.

ВѢДОМОСТЬ

О РАСПРЕДѢЛЕНІИ НЕДОИМОКЪ ПО УѢЗДАМЪ И ГОРОДАМЪ

ВОЛОГОДСКОЙ ГУБЕРНІИ

за 1892 годъ.

ВѢДОМОСТЬ О РАСПРЕДѢЛЕНИИ НЕДОИМОКЪ ПО УѢЗДАМЪ И ГОРОДАМЪ ВОЛОГОДСКОЙ ГУБЕРНІИ ЗА 1892 ГОДЪ.

Г О Р О Д А И У Ѣ З Д Ы.	Н Е Д О И М О К Ъ :																		
	1.		2.		3.		4.		5.		6.		7.		8.		9.		
	По оброчнымъ податямъ.		По полунной подати.		По государственному поземельному налогу.		По земскимъ сборамъ.		По выкупнымъ платежамъ.		По налогу съ недвижимыхъ имуществъ.		По сбору на частныя дворянскія повинности.		По разнымъ взысканіямъ.		В С Е Г О.		
	Руб.	Коп.	Руб.	Коп.	Руб.	Коп.	Руб.	Коп.	Руб.	Коп.	Руб.	Коп.	Руб.	Коп.	Руб.	Коп.	Руб.	Коп.	
Губернскій городъ Вологда	—	—	—	—	—	—	—	—	—	—	—	—	—	—	—	—	—	—	
уѣздъ Вологодскій	285	87	857	36	1371	10	85306	3 ¹ / ₄	3750	47	—	—	3784	26 ¹ / ₄	16815	84	112170	93 ¹ / ₂	
Уѣздный городъ Грязовець	—	—	—	—	—	—	—	—	—	—	—	—	—	—	—	—	—	—	
уѣздъ Грязовецкій	207	51	—	—	185	9	60612	31 ¹ / ₂	—	—	—	—	1197	89 ¹ / ₄	8447	51	70650	31 ³ / ₄	
— — Кадниковъ	—	—	—	—	—	—	—	—	—	—	—	—	—	—	—	—	—	—	
уѣздъ Кадниковскій	37	49	147	21	2098	79	123231	84 ¹ / ₂	7091	50	—	—	5401	26 ¹ / ₂	12749	74	150757	84	
— — Вельскъ	—	—	—	—	—	—	—	—	—	—	191	68	—	—	—	—	—	191	68
уѣздъ Вельскій	16259	22	3340	24	36	99	30552	10	3351	78	—	—	59	29	36689	8	90288	70	
— — Тотьма	—	—	—	—	—	—	—	—	—	—	—	58	—	—	—	—	—	—	58
уѣздъ Тотемскій	16685	13	1690	19	736	83	101264	61	22214	89	—	—	181	28 ¹ / ₄	96248	73	239021	66 ¹ / ₄	
— — Устюгъ	—	—	—	—	—	—	—	—	—	—	83	58	—	—	—	—	—	83	58
уѣздъ Устюгскій	87	72	20	37	280	23	34202	57	297	10	—	—	24	1 ¹ / ₂	60941	4	95853	4 ¹ / ₂	
— — Никольскъ	—	—	—	—	—	—	—	—	—	—	—	—	—	—	—	—	—	—	—
уѣздъ Никольскій	12091	30	55	80	575	45	88705	55 ¹ / ₄	13861	62	—	—	11	50	93067	45	208368	67 ¹ / ₄	
— — Сольвычегодскъ	—	—	—	—	—	—	—	—	—	—	—	—	—	—	—	—	—	—	—
уѣздъ Сольвычегодскій	—	—	—	—	—	—	14018	89 ¹ / ₂	—	—	—	—	11	30	13476	81	27507	1 ¹ / ₂	
— — Яренскъ	—	—	—	—	—	—	—	—	—	—	—	—	—	—	—	—	—	—	—
уѣздъ Яренскій	—	—	—	—	—	—	15075	75 ³ / ₄	308	7	—	—	677	65	3205	83	19267	31 ¹ / ₄	
— — Устьемьсольскъ	—	—	—	—	—	—	—	—	—	—	22	91	—	—	—	—	—	22	91
уѣздъ Устьемьсольскій	993	60	—	—	—	—	37534	15 ¹ / ₄	—	—	—	—	—	—	10963	28	49491	3 ¹ / ₄	
И т о г о	46647	84	6111	17	5284	48	590503	83	50875	43	298	75	11348	46 ¹ / ₄	352605	31	1063675	27 ¹ / ₄	

ВѢДОМОСТЬ

О ДОХОДАХЪ И РАСХОДАХЪ ГОРОДОВЪ ВОЛОГОДСКОЙ ГУБЕРНИИ ЗА 1892-й ГОДЪ.

НАЗВАНІЕ ГОРОДОВЪ.	Остатокъ прошлыхъ годовъ:		Приходъ за 1892 годъ:		Расходъ за 1892 годъ:		Остатокъ и пе- редержки про- тивъ годового дохода:		Остается къ 1893 году:		
	Руб.	Коп.	Руб.	Коп.	Руб.	Коп.	Руб.	Коп.	Руб.	Коп.	
Въ Вологдѣ	9	47 ³ / ₄	115247	37	115170	12 ¹ / ₄	+	77	24 ³ / ₄	86	72 ¹ / ₂
— Грязовцѣ	414	50	14004	2	14124	22	—	120	20	294	30
— Кадниковѣ	13	50	11437	70	11231	65	+	206	5	219	55
— Вельскѣ	1821	17 ³ / ₄	4795	94	5171	8	—	375	14	1446	3 ³ / ₄
— Тотъмѣ	383	70 ¹ / ₂	10820	81 ¹ / ₄	11168	95 ³ / ₄	—	348	14 ¹ / ₂	35	56
— Устюгѣ	2858	61 ¹ / ₂	35366	30 ¹ / ₂	35729	33	—	363	2 ¹ / ₂	2495	59
— Никольскѣ	6785	34	6752	3	7291	69	—	539	66	6245	68
— Сольвычегодскѣ	3239	81 ³ / ₄	4696	62 ³ / ₄	3521	88 ³ / ₄	+	1174	74	4414	55 ³ / ₄
— Яренскѣ	441	7 ¹ / ₂	2867	87	2852	52	+	15	35	456	42 ¹ / ₂
— Устьсысольскѣ	1	71 ³ / ₄	9088	67 ¹ / ₂	9089	3	—	35	1 ¹ / ₂	1	36 ¹ / ₄
— Лальскѣ	1378	94	8643	21	8062	80	+	580	41	1959	35
— Красноборскѣ	949	69	6208	15	5975	25	+	232	90	1182	59
— Верховажскомъ посадѣ	90	57 ¹ / ₂	3856	52	3907	18 ¹ / ₂	—	50	66 ¹ / ₂	39	91
Итого	18388	13	233785	23	233295	72 ¹ / ₄	+	489	50 ³ / ₄	18877	63 ³ / ₄

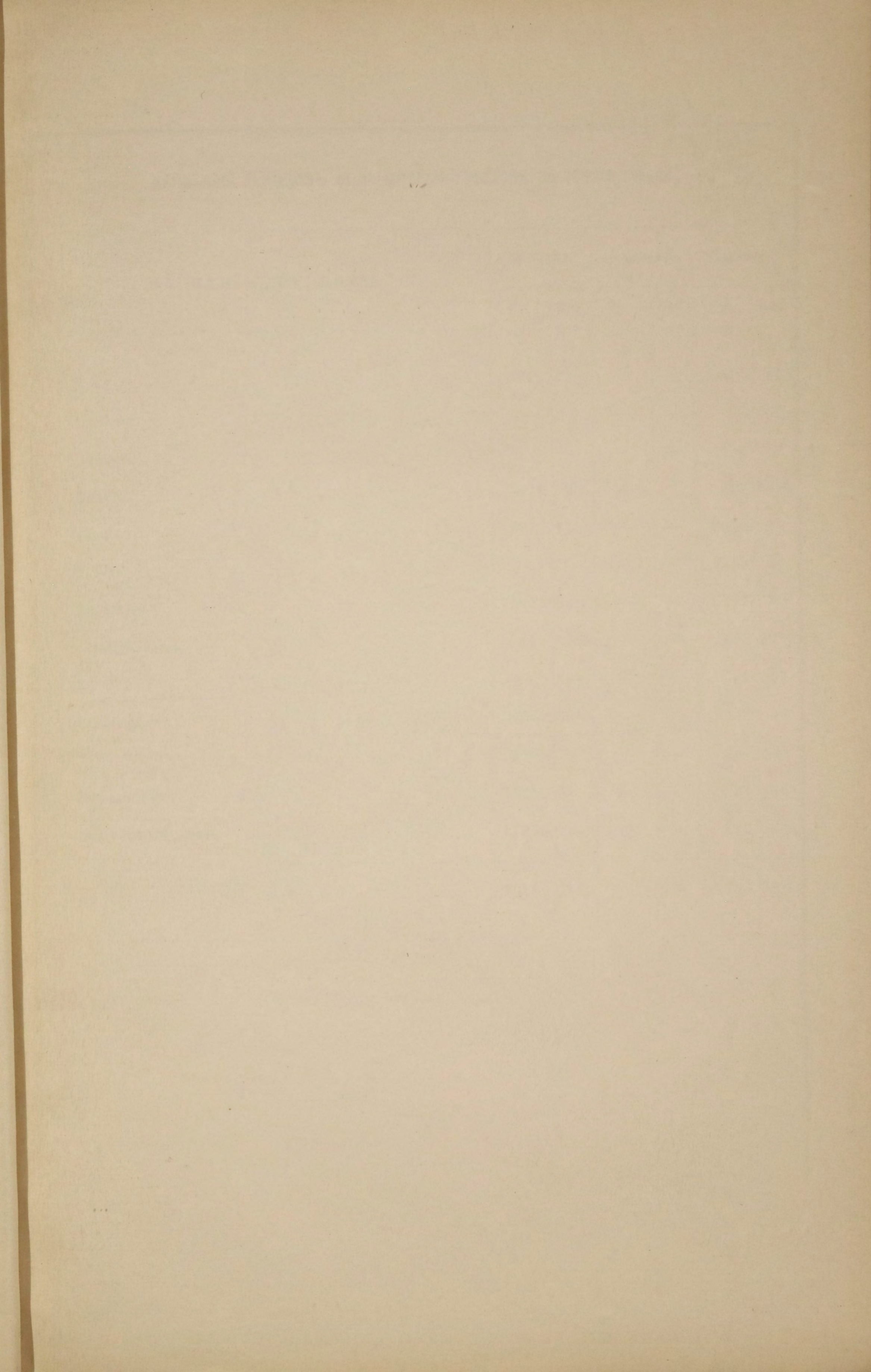

КАПИТАЛЫ ГОРОДОВЪ ВОЛОГОДСКОЙ ГУБЕРНИИ ЗА 1892-й ГОДЪ.

НАЗВАНІЕ ГОРОДОВЪ.	Запасные.		Пенсионные.		Недоимки.	
	Руб.	Коп.	Руб.	Коп.	Руб.	Коп.
Вологда	775	49 ^{1/2}	—	—	5344	22
Грязовець	—	—	—	—	38	92
Кадниковъ	—	—	—	—	456	73
Вельскъ	1446	3 ^{3/4}	—	—	457	55 ^{1/4}
Тотьма	2077	11	—	—	3088	4 ^{3/4}
Устюгъ	—	—	—	—	3739	26
Никольскъ	12957	25 ^{1/2}	—	—	2275	90
Сольвычегодскъ	4414	55 ^{3/4}	—	—	455	68 ^{1/2}
Яренскъ	—	—	—	—	681	29
Устьысольскъ	3281	36 ^{1/4}	—	—	5652	56
Лальскъ	5405	—	—	—	154	98
Красноборскъ	34482	59	—	—	31	36
Верховажскій посадъ	11350	—	—	—	379	88 ^{1/4}
Итого	76189	40 ^{3/4}	—	—	22756	38 ^{3/4}

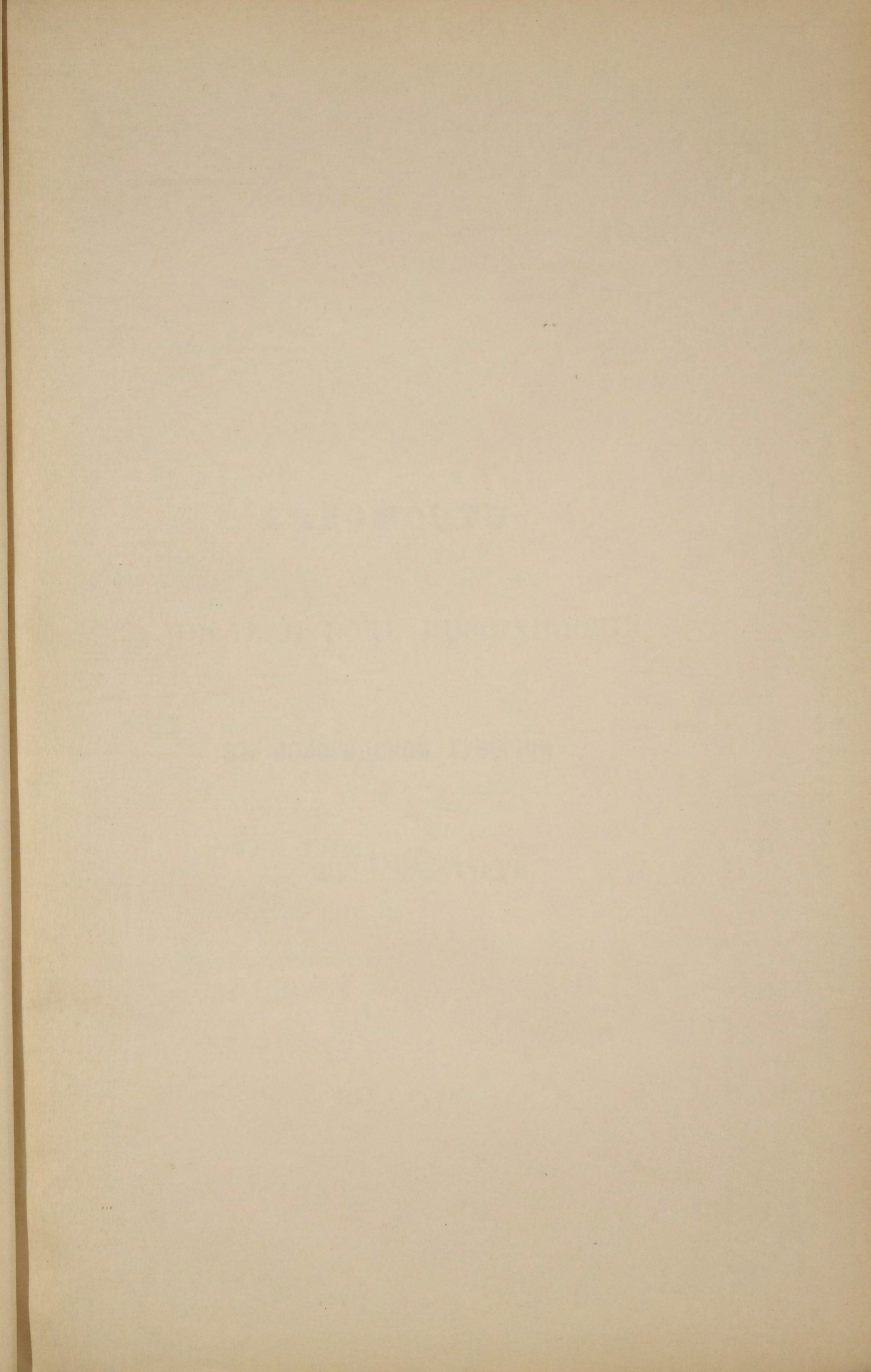

ВѢДОМОСТЬ

О числѣ и родѣ преступленій

ВЪ ВОЛОГОДСКОЙ ГУБЕРНІИ

за 1892 годъ.

РОДЪ ПРЕСТУПЛЕНІЙ.	Число преступленій.	ВЪ ТОМЪ ЧИСЛѢ:										ВОЗРАСТЪ ПРЕСТУПНИКОВЪ.																				
		Число осужденныхъ:		Дворянъ потомственныхъ:		Дворянъ личныхъ:		Почетныхъ гражданъ и купцовъ:		Мѣщанъ:		Крестьянъ:		Военнаго сословія:		Другихъ сословія:		Ниже 17.		17—20.		21—30.		31—40.		41—50.		51—60.		Свыше 60.		
		МУЖ.	ЖЕН.	МУЖ.	ЖЕН.	МУЖ.	ЖЕН.	МУЖ.	ЖЕН.	МУЖ.	ЖЕН.	МУЖ.	ЖЕН.	МУЖ.	ЖЕН.	МУЖ.	ЖЕН.	МУЖ.	ЖЕН.	МУЖ.	ЖЕН.	МУЖ.	ЖЕН.	МУЖ.	ЖЕН.	МУЖ.	ЖЕН.	МУЖ.	ЖЕН.	МУЖ.	ЖЕН.	
Злоупотребленіе власти опекуновъ и попечителей	—	—	—	—	—	—	—	—	—	—	—	—	—	—	—	—	—	—	—	—	—	—	—	—	—	—	—	—	—	—	—	
Отдѣленіе II-e.																																
Насильственное завладѣніе чужимъ недвижимымъ имуществомъ и истребленіе граничныхъ межъ и знаковъ	—	—	—	—	—	—	—	—	—	—	—	—	—	—	—	—	—	—	—	—	—	—	—	—	—	—	—	—	—	—	—	—
Зажигательство	24	12	2	—	—	—	—	1	—	—	—	9	2	2	—	—	—	1	—	1	—	5	1	3	1	1	—	—	—	1	—	
Истребленіе и поврежденіе чужаго имущества взрывомъ, потопленіемъ или инымъ образомъ	—	—	—	—	—	—	—	—	—	—	—	—	—	—	—	—	—	—	—	—	—	—	—	—	—	—	—	—	—	—	—	
Разбой	—	—	—	—	—	—	—	—	—	—	—	—	—	—	—	—	—	—	—	—	—	—	—	—	—	—	—	—	—	—	—	
Грабежъ	17	15	1	—	—	—	—	—	—	—	—	12	1	2	—	1	—	—	—	—	6	—	8	1	1	—	—	—	—	—		
Воровство-кража	112	83	16	—	—	—	—	3	—	6	1	62	14	12	1	—	—	5	—	16	—	29	7	18	3	8	5	5	1	2		
Воровство мошенничество	3	3	—	—	—	—	—	2	—	—	—	—	—	1	—	—	—	1	—	—	—	—	—	2	—	—	—	—	—			
Присвоеніе чрезъ подлогъ или иного рода обманы чужаго недвижимаго имущества	—	—	—	—	—	—	—	—	—	—	—	—	—	—	—	—	—	—	—	—	—	—	—	—	—	—	—	—	—	—		
Присвоеніе вѣреннаго чужаго недвижимаго имущества	1	1	—	—	—	—	—	1	—	—	—	—	—	—	—	—	—	—	—	—	—	—	—	1	—	—	—	—	—	—		
Присвоеніе найденныхъ вещей	—	—	—	—	—	—	—	—	—	—	—	—	—	—	—	—	—	—	—	—	—	—	—	—	—	—	—	—	—	—		
Присвоеніе ученой или художественной собственности	—	—	—	—	—	—	—	—	—	—	—	—	—	—	—	—	—	—	—	—	—	—	—	—	—	—	—	—	—	—		
Преступленія и проступки по договорамъ и другимъ обязательствамъ	2	1	1	1	—	—	—	—	—	—	—	—	1	—	—	—	—	—	—	—	—	—	—	—	—	—	—	1	1	—		
Пронесенія нечаянныя, по неосторожности и другимъ случаямъ, не отнесенныя къ вышеприведеннымъ родамъ и видамъ	—	—	—	—	—	—	—	—	—	—	—	—	—	—	—	—	—	—	—	—	—	—	—	—	—	—	—	—	—	—		
Итого	579	496	89	2	—	2	—	9	—	19	8	403	77	53	4	8	—	12	1	61	13	168	36	135	21	67	10	36	3	17	5	

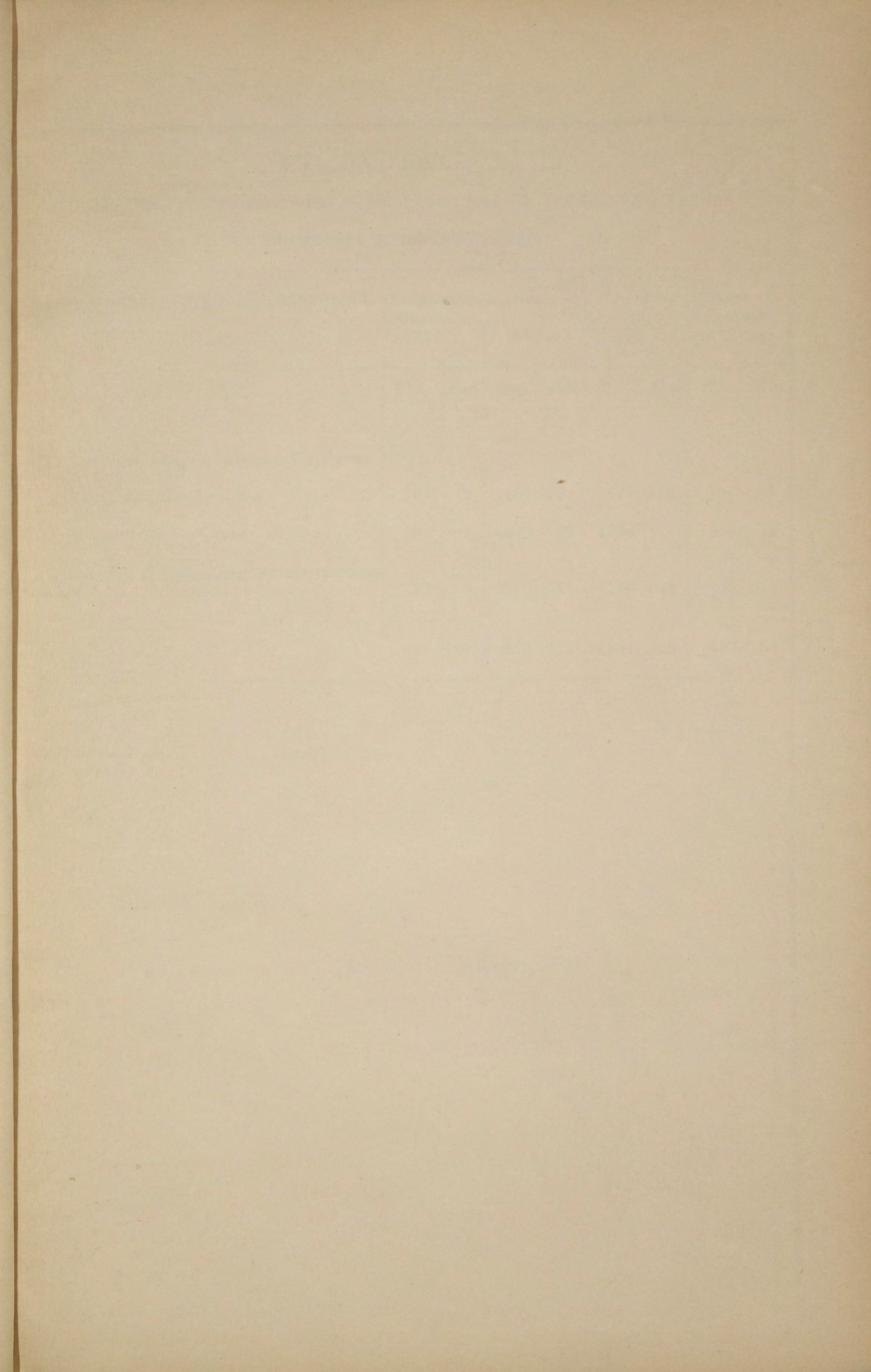

ВѢДОМОСТЬ

О КОЛИЧЕСТВѢ АРЕСТАНТОВЪ, СОДЕРЖАВШИХСЯ ВЪ ТЮРЕМНЫХЪ ЗАМКАХЪ

Вологодской губерніи за 1892 годъ.

ПО ПРОИЗВОДИВШИМСЯ УГОЛОВНЫМЪ ДѢЛАМЪ.	Оставалось отъ 1891 г. къ 1892 г.		Поступило въ 1892 г.		Выбыло въ 1892 г.		Осталось къ 1 Января 1893 года.	
	Муж.	Жен.	Муж.	Жен.	Муж.	Жен.	Муж.	Жен.
Въ судебныхъ мѣстахъ Вологодской губерніи:								
а) до постановленія приговора	168	19	607	121	667	133	108	7
б) по приговорамъ судебныхъ мѣстъ	709	77	4642	469	4538	474	813	72
Содержалось по распоряженію административной власти	72	5	5122	341	5146	342	48	4
В с е г о	949	101	10371	931	10351	949	969	83

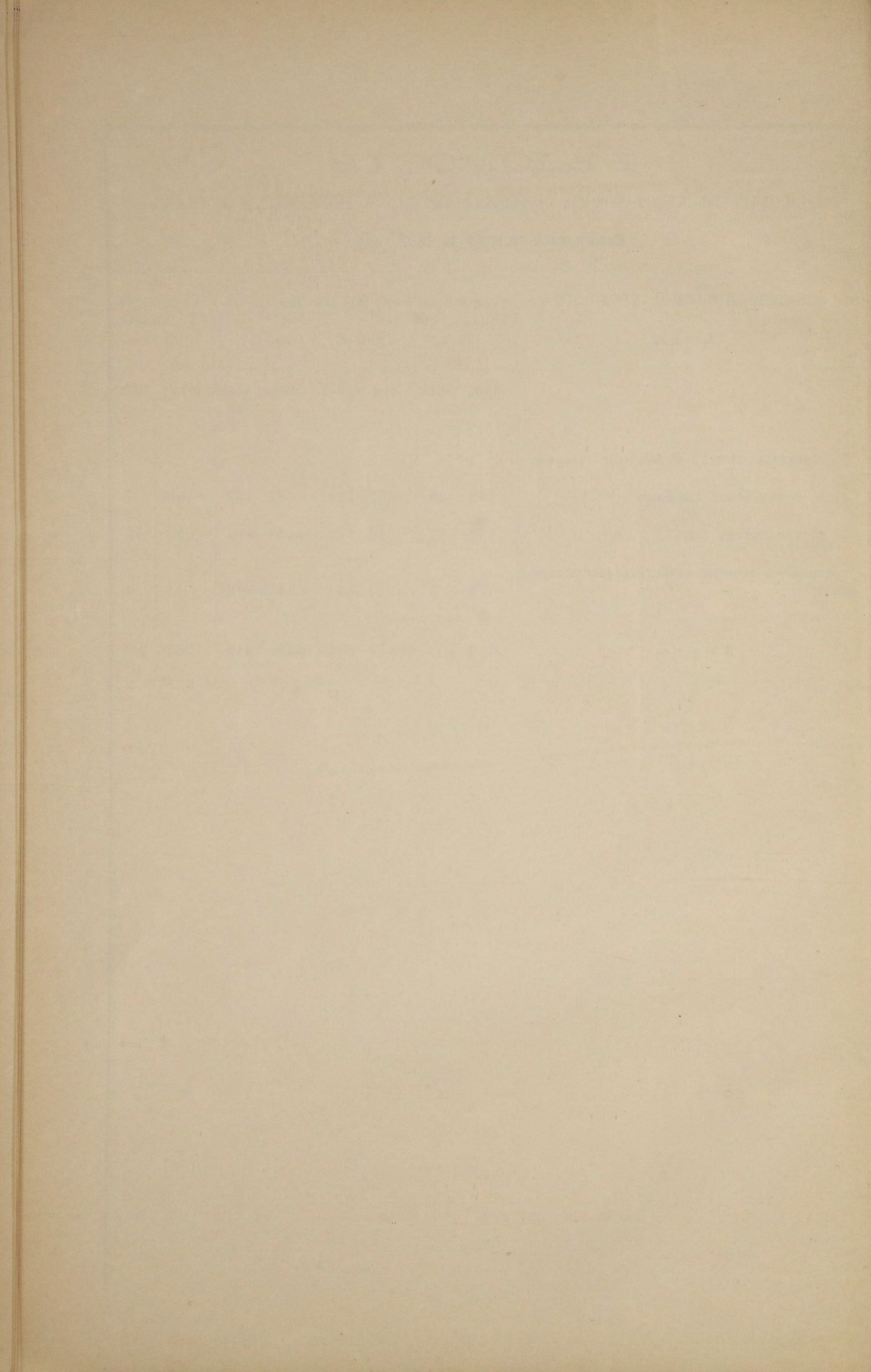

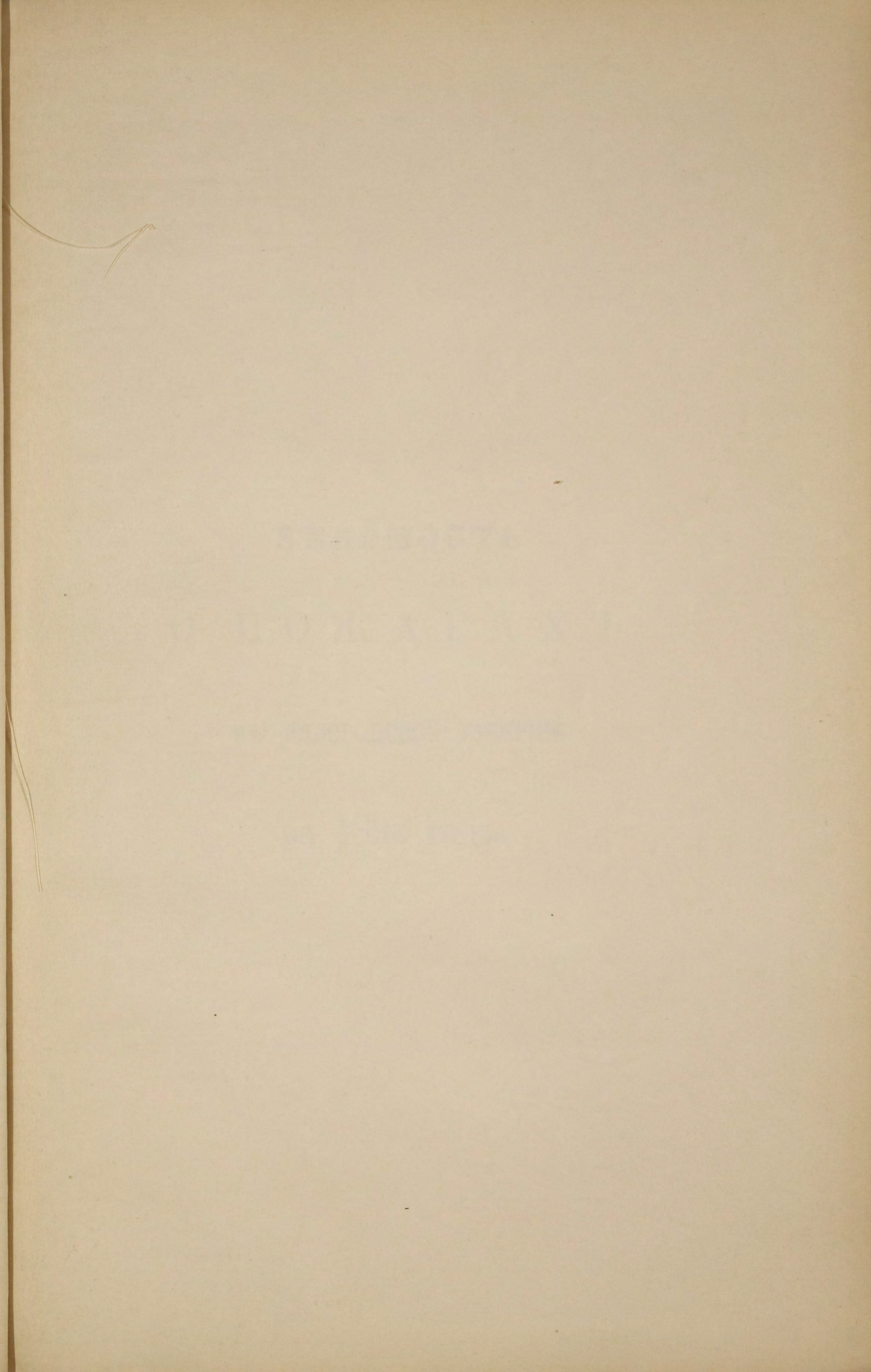

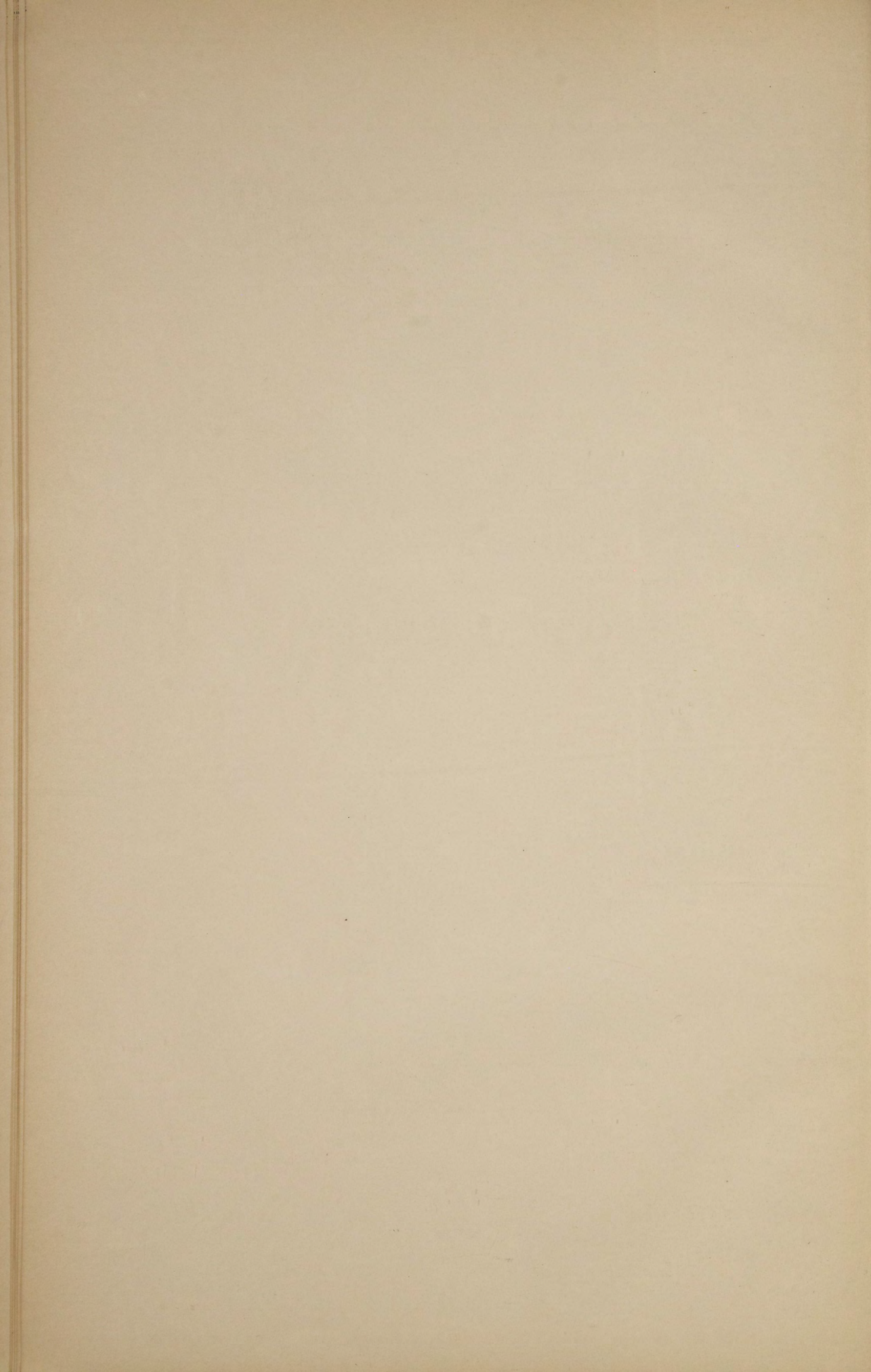

ВѢДОМОСТЬ
О ПОЖАРАХЪ
ВЪ ВОЛОГОДСКОЙ ГУБЕРНІИ
за 1892 годъ.

ГОРОДА И УЪЗДЫ.	Въ зимніе мѣсяцы:			Въ весенніе мѣсяцы:			Въ лѣтніе мѣсяцы:			Въ осенніе мѣсяцы:			Всего въ году:			Причина пожаровъ:				
	Число пожаровъ:	Число погорѣвшихъ дворовъ:	Сумма убытковъ въ рубляхъ:	Число пожаровъ:	Число погорѣвшихъ дворовъ:	Сумма убытковъ въ рубляхъ:	Число пожаровъ:	Число погорѣвшихъ дворовъ:	Сумма убытковъ въ рубляхъ:	Число пожаровъ:	Число погорѣвшихъ дворовъ:	Сумма убытковъ въ рубляхъ:	Число пожаровъ:	Число погорѣвшихъ дворовъ:	Сумма убытковъ въ рубляхъ:	Отъ молніи:	Отъ дурнаго устройства печей и трубъ:	Отъ неосторожности:	Отъ поджога:	Отъ другихъ причинъ:
Губернскій городъ Вологда	10	10	520	2	2	2452	2	2	1300	—	—	—	14	14	4272	—	6	5	2	1
уѣздъ Вологодскій	3	3	690	8	54	13137	7	21	9831	8	18	6780	26	96	30438	2	8	9	4	3
Уѣздный городъ Грязовець	—	—	—	—	—	—	1	1	80	2	2	350	3	3	430	—	—	1	2	—
уѣздъ Грязовецкій	7	7	6120	9	39	8175	8	23	3240	12	49	23212	36	118	40747	1	9	18	4	4
„ Кадниковъ	—	—	—	—	—	—	—	—	—	1	1	10	1	1	10	—	—	1	—	—
уѣздъ Кадниковскій	4	4	815	4	5	385	4	5	1177	13	28	24334	24	42	26711	—	4	14	5	1
„ Вельскъ	—	—	—	—	—	—	—	—	—	1	1	10	1	1	10	—	—	1	—	—
уѣздъ Вельскій	4	4	1550	5	31	16000	2	6	1245	9	10	685	20	51	19480	3	1	11	4	1
„ Тотьма	—	—	—	—	—	—	—	—	—	1	1	50	1	1	50	—	—	1	—	—
уѣздъ Тотемскій	—	—	—	5	20	9415	6	31	27280	12	20	6280	23	71	42975	1	2	10	4	6
„ Устюгъ	1	1	1650	—	—	—	1	5	324	—	—	—	2	6	1974	—	—	—	—	2
уѣздъ Устюгскій	1	1	2134	2	2	140	4	26	10734	4	4	233	11	33	13241	—	—	5	2	4
„ Никольскъ	1	1	400	2	2	30	—	—	—	—	—	—	3	3	430	—	2	1	—	—
уѣздъ Никольскій	2	2	2610	8	15	14090	6	13	7126	9	9	4410	26	39	28236	2	5	10	5	4
„ Сольвычегодскъ	—	—	—	—	—	—	—	—	—	—	—	—	—	—	—	—	—	—	—	—
уѣздъ Сольвычегодскій	8	8	1730	2	2	805	1	1	100	3	7	1400	14	18	4035	—	2	6	—	6
„ Яренскъ	—	—	—	—	—	—	—	—	—	—	—	—	—	—	—	—	—	—	—	—
уѣздъ Яренскій	—	—	—	1	1	300	3	4	920	—	—	—	4	5	1220	—	1	3	—	—
„ Устьсысольскъ	—	—	—	—	—	—	—	—	—	—	—	—	—	—	—	—	—	—	—	—
уѣздъ Устьсысольскій	5	5	1700	6	44	16342	2	19	7500	2	2	450	15	70	25992	2	9	2	1	1
Итого въ городахъ	12	12	2570	4	4	2482	4	8	1704	5	5	420	25	29	7176	—	8	10	4	3
въ уѣздахъ	34	34	17349	50	213	78789	43	149	69153	72	147	67784	199	543	233075	11	41	88	29	30
Всего въ губерніи	46	46	19919	54	217	81271	47	157	70857	77	152	68204	224	572	240251	11	49	98	33	33

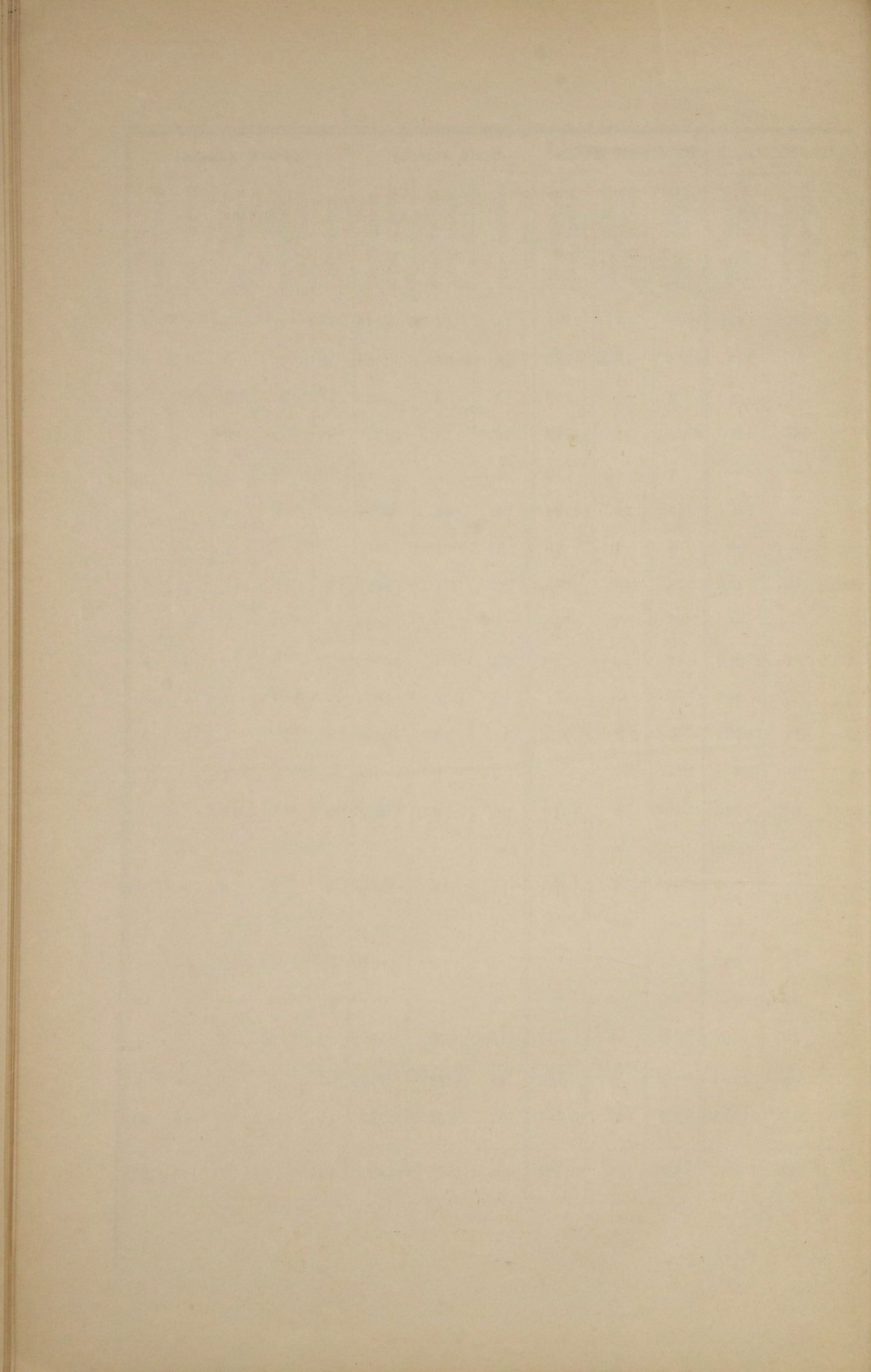

ВѢДОМОСТЬ

ОБЪ УСТРОЙСТВѢ ПОЖАРНОЙ ЧАСТИ ВЪ ГОРОДАХЪ

ВОЛОГОДСКОЙ ГУБЕРНІИ

за 1892 годъ.

ВЪ ГОРОДАХЪ И ПОСАДАХЪ.	Число пожарной команды.		Количество лошадей съ упряжью			количество пожарныхъ инструментовъ.											Что стоитъ содержаніе въ годъ.	
	Брандмейстеровъ.	Рабочихъ.	Принадлежащихъ городу.	Содержимыхъ по найму.	Поставляемыхъ по наряду.	Трубъ.	Къ нимъ ружавовъ.	Д р о г њ.		Бочекъ.	Чановъ.	Ушатовъ.	Ведеръ.	Лѣстницъ.	Багровъ.	Топоровъ.	Руб.	Коп.
								Лѣтнихъ.	Зимнихъ.									
Въ губернскомъ городѣ Вологдѣ	1	32	30	—	—	9	57	10	13	24	6	6	7	8	32	33	9647	2
Въ уѣздныхъ:																		
Грязовцѣ	—	28	3	—	12	9	11	24	18	9	—	8	21	3	15	5	1370	42
Кадниковѣ	—	10	3	—	—	3	17	7	7	4	2	—	14	6	26	22	982	68
Вельскѣ	4	2	—	4	—	6	14	16	16	11	—	2	27	3	8	12	834	34
Тотмѣ	1	3	—	4	—	7	20	9	9	5	—	8	45	6	10	20	792	12
Устюгѣ	—	18	16	—	—	10	34	20	22	10	—	—	24	8	27	28	5578	15 ¹ / ₄
Никольскѣ	—	4	—	4	—	4	15	7	13	8	2	3	8	2	13	5	510	37
Сольвычегодскѣ	—	3	—	3	—	3	5	8	8	4	—	—	10	3	12	10	401	86
Яренскѣ	—	2	2	—	1	4	9	7	7	3	—	6	10	4	10	8	283	8
Устьмысльскѣ	1	5	—	6	—	5	8	13	9	8	2	—	19	3	18	13	1008	49
Въ заштатныхъ:																		
Лальскѣ	—	6	—	6	—	5	12	14	14	6	—	—	14	4	23	40	357	32
Красноборскѣ	—	7	—	—	4	6	21	10	13	14	2	10	17	4	17	6	751	27
Верховажскомъ посадѣ	—	2	—	2	7	3	5	8	8	5	—	—	20	2	19	6	175	43
Итого	7	122	54	29	24	74	228	153	157	111	14	43	236	56	230	208	22692	55 ¹ / ₄

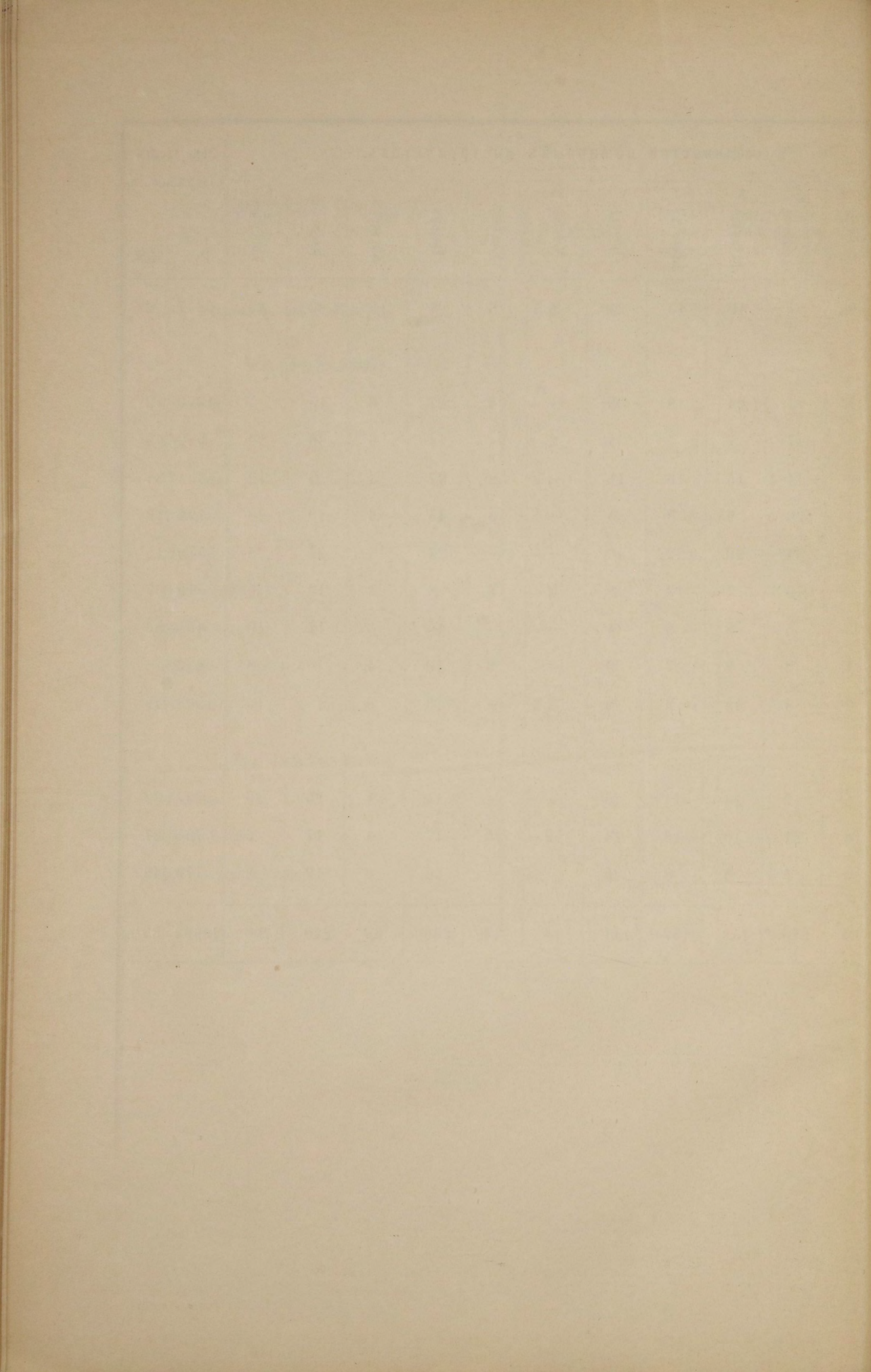

ВѢДОМОСТЬ

О НАСИЛЬСТВЕННЫХЪ И СЛУЧАЙНЫХЪ СМЕРТЯХЪ

ВЪ ВОЛОГОДСКОЙ ГУБЕРНИИ

за 1892 годъ.

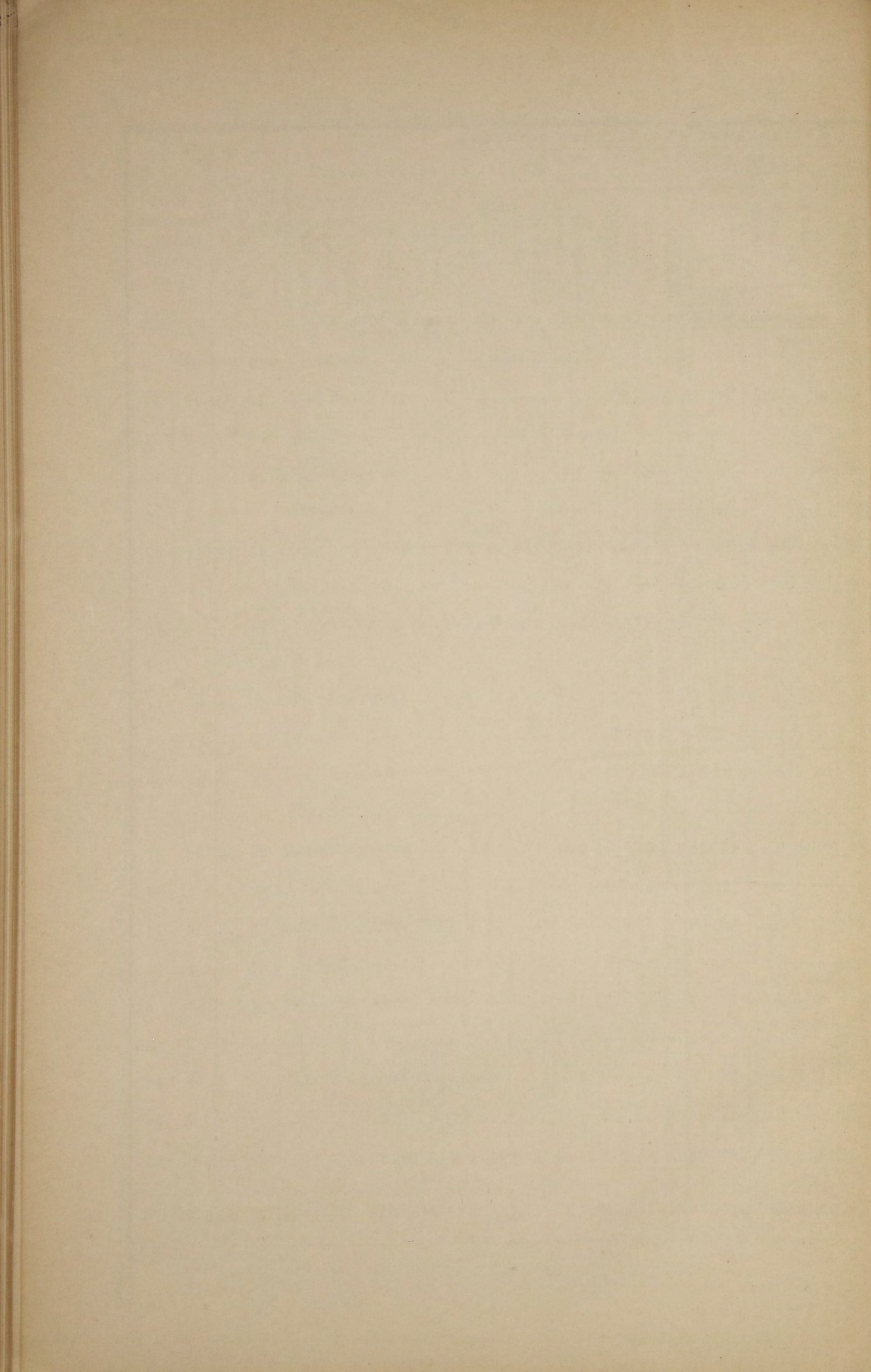

ВѢДОМОСТЬ

О ЧИСЛѢ УЧЕБНЫХЪ ЗАВЕДЕНІЙ И УЧАЩИХСЯ

ВЪ ВОЛОГОДСКОЙ ГУБЕРНІИ

за 1892 годъ.

НАЗВАНІЕ УЧЕБНЫХЪ ЗАВЕДЕНІЙ.	Въ Губернскомъ городѣ:			Въ уѣздныхъ и заштатныхъ городахъ:			Въ уѣздахъ:			Всего въ губерніи:			
	Учебныхъ заведеній:	Учащихся:		Учебныхъ заведеній:	Учащихся:		Учебныхъ заведеній:	Учащихся:		Учебныхъ заведеній:	Учащихся:		
		м. п.	ж. п.		м. п.	ж. п.		м. п.	ж. п.		м. п.	ж. п.	об. п.
Семинарія духовная	1	541	—	—	—	—	—	—	—	1	541	—	541
Семинарія учительская съ начальной школой	—	—	—	1	160	—	—	—	—	1	160	—	160
Духовныя училища	1	345	—	4	458	—	—	—	—	5	803	—	803
Гимназіи: мужская классическая съ приготов. классомъ	1	248	—	—	—	—	—	—	—	1	248	—	248
„ женская	1	—	263	—	—	—	—	—	—	1	—	263	263
Реальное училище	1	190	—	—	—	—	—	—	—	1	190	—	190
Женскія прогимназіи	—	—	—	6	—	637	—	—	—	6	—	637	637
Женскія епархіальныя училища	1	—	214	1	—	101	—	—	—	2	—	315	315
А. Училища, находящіяся въ вѣдѣніи Министерства Народнаго Просвѣщенія.													
1. Городскія трехклассныя	1	113	—	3	351	—	—	—	—	4	464	—	464
„ двухклассныя	—	—	—	3	236	—	—	—	—	3	236	—	236
2. Уѣздныя трехклассныя	—	—	—	3	196	—	—	—	—	3	196	—	196
3. Начальныя:													
а) Городскія двухклассныя мужскія	—	—	—	—	—	—	—	—	—	—	—	—	—
б) „ „ женскія	—	—	—	3	—	199	—	—	—	3	—	199	199
в) „ „ обоюго пола	—	—	—	—	—	—	—	—	—	—	—	—	—
г) Сельскія „ мужскія	—	—	—	—	—	—	—	—	—	—	—	—	—
д) „ „ женскія	—	—	—	—	—	—	—	—	—	—	—	—	—
е) „ „ обоюго пола	—	—	—	—	—	—	8	844	120	8	844	120	964
ж) Сельскія однокласныя:													
1) мужскія	—	—	—	—	—	—	1	58	—	1	58	—	58
2) женскія	—	—	—	—	—	—	—	—	—	—	—	—	—
3) обоюго пола	—	—	—	—	—	—	7	501	113	7	501	113	614
Б. Училища, подвѣдомственныя Училищнымъ Совѣтамъ:													
Городскія: а) мужскія	4	228	—	8	605	—	—	—	—	12	833	—	833
„ б) женскія	2	—	224	4	—	187	—	—	—	6	—	411	411
„ в) обоюго пола	2	64	45	—	—	—	—	—	—	2	64	45	109
Сельскія: а) мужскія	—	—	—	—	—	—	8	754	—	8	754	—	754
„ б) женскія	—	—	—	—	—	—	7	—	325	7	—	325	325
„ в) обоюго пола	—	—	—	—	—	—	176	8247	1418	176	8247	1418	9665
В. Церковно-приходскія школы и школы грамотности, состоящія въ вѣдѣніи Епархіальнаго Училищнаго Совѣта:													
а) приходскія школы	—	—	—	—	—	—	371	—	—	—	—	—	—
б) школы грамотности	—	—	—	—	—	—	188	—	—	—	—	—	—
								12566	1713	559	12566	1713	14279
Итого	15	1729	746	36	2006	1124	766	22970	3689	817	26705	5559	32264

