

A. III.

Обзоръ
Витебской губ.
за 1887г.

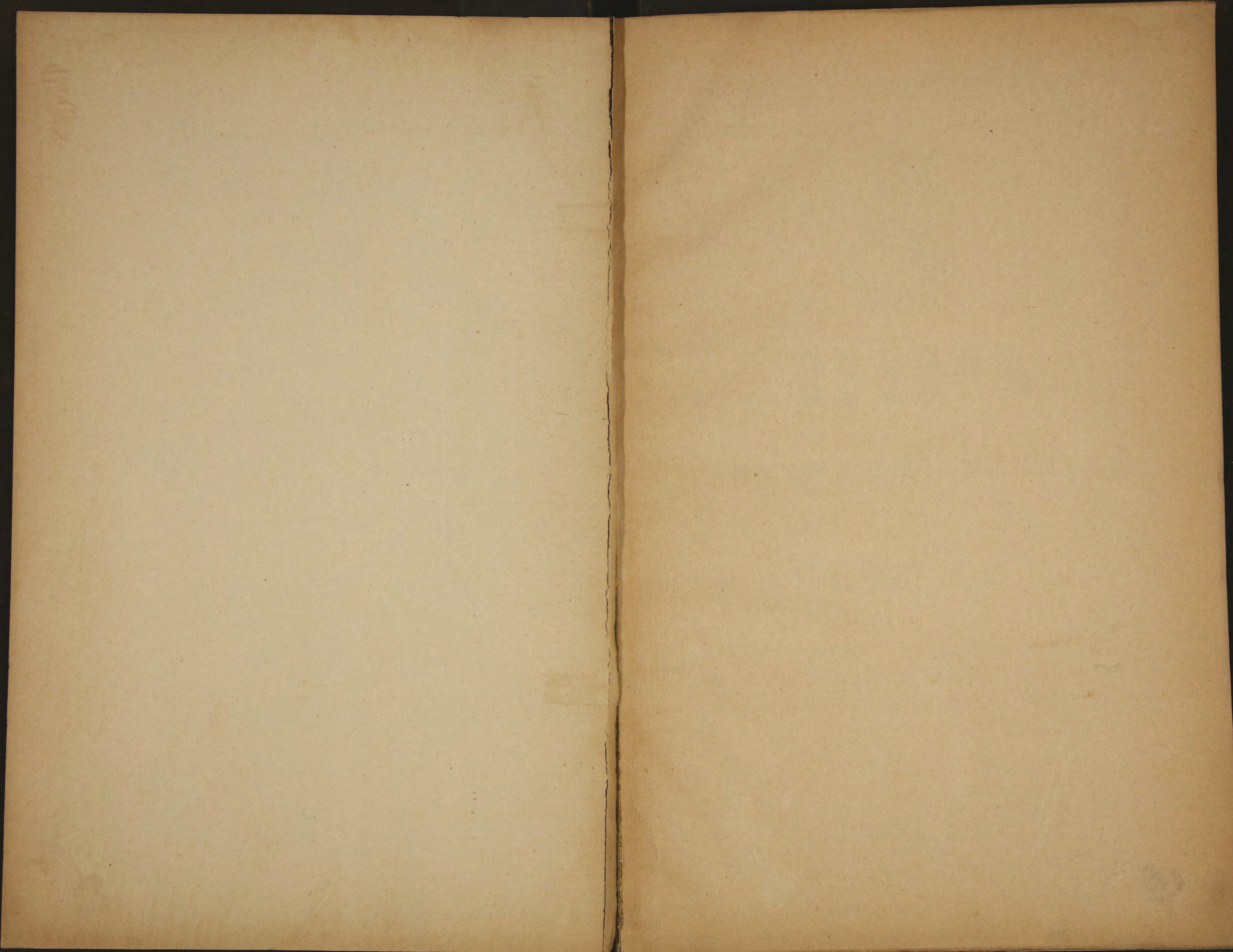



12

Приложеніе ко всеподданнѣйшему отчету.

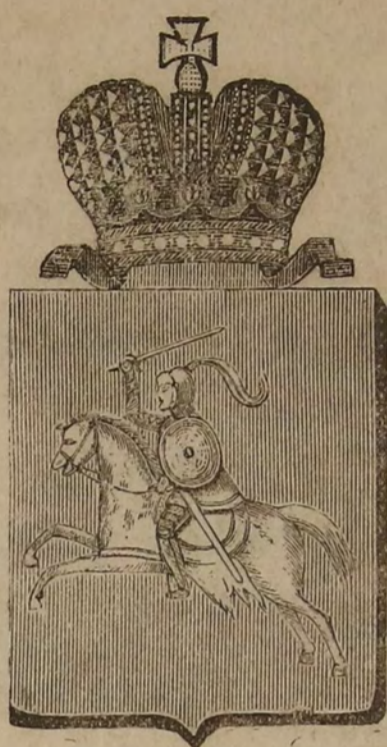

ОБЗОРЪ

ВИТЕВСКОЙ ГУБЕРНИИ

за 1887 годъ.

ВИТЕБСКЪ.

ВИТЕБСКАЯ ГУБЕРНСКАЯ ТИПОГРАФІЯ

1888 г.

35

39

Безплатно по № СССР

Безплатно по № СССР

Полное наименование предприятия

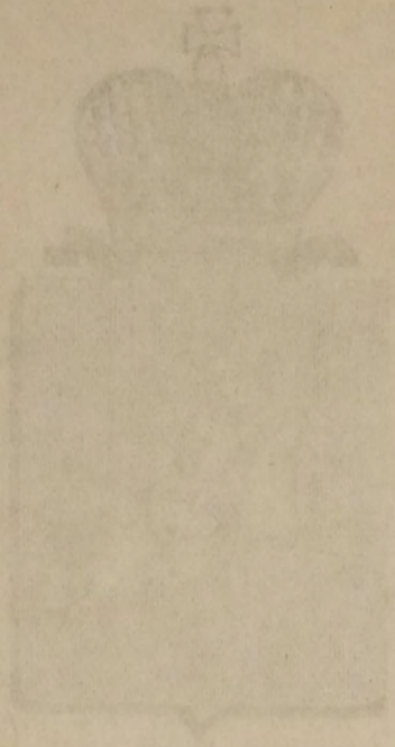
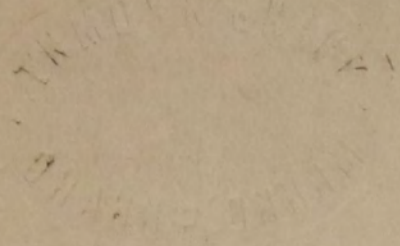

053097

Вятской губернии

11858

3а 1887 годъ.

Вятская губерния
1887 г.

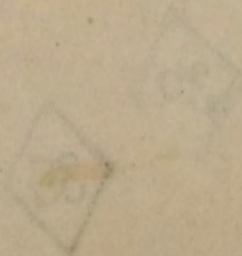

ОГЛАВЛЕНІЕ.

I. Естественныя и производительныя силы губерніи и экономическая дѣятельность ея населенія.

	Стран.
Земледѣліе	2— 5
Обеспеченіе народнаго продовольствія	5— 7
Состояніе государственныхъ имуществъ въ Витебской губерніи	7
Промышленность сельскаго и городскаго населенія	8
Промышленность заводская и фабричная	8
Торговля	10—13
Движеніе населенія	13—16

II. Подати и повинности.

Окладные сборы	16
Государственный и земскій сборы	16—17
Городскіе доходы и расходы	17—19
Городскіе общественные банки	19—20
Выкупные платежи	20
Акцизные сборы	20—24
Отправленіе натуральныхъ повинностей	24—26
Воинская повинность	26—33

III. Общественное благоустройство и благочиніе.

Казенныя и общественныя зданія	33—34
Дороги, мосты и перевозки	34—36
Почты и телеграфы	36—40
Народная нравственность	40—42
Расколъ	43
Арестанты и тюрьмы	43—47
Пожары	47—50
Различныя происшествія и народныя бѣдствія	50

IV. Народное здравіе и общественное призрѣніе.

Врачи	50—52
Больницы и дома умалишенныхъ	52—55
Эпидеміи и эпизоотіи	55—57
Насильственные и случайныя смерти	57
Богадѣльни и благотворительныя учрежденія	57—64

V. Народное просвѣщеніе.

Учебныя заведенія и народное образованіе	64—73
Общества вспомошествованія учащимся	73—74

VI. О ходѣ крестьянскаго дѣла.

Дѣятельность губернскаго по крестьянскимъ дѣламъ Присутствія	74—75
Дѣятельность уѣздныхъ по крестьянскимъ дѣламъ Присутствій	75—78
Дѣятельность губернскаго Присутствія по обеспеченію православнаго духовенства	78—79

VII. О ходѣ водворенія русскаго землевладѣнія въ Витебской губерніи.

Дѣятельности Витебскаго Отдѣленія Государственнаго Дворянскаго Земельнаго Банка и Отдѣленія Крестьянскаго Поземельнаго Банка	79—86
--	-------

ОБЗОРЪ

ВИТЕВСКОЙ ГУБЕРНІИ

за 1887 годъ.

I. Естественныя и производительныя силы губерніи и экономическая дѣятельность ея населенія.

Витебская губернія занимаетъ площадь въ 4.012.925 десятинъ и лежитъ между $54^{\circ} 47'$ и $57^{\circ} 30'$ сѣверной широты и между $40^{\circ} 40'$ и $49^{\circ} 30'$ восточной долготы, считая отъ меридіана Ферро, или между $40^{\circ} 35'$ западной долготы и $2^{\circ} 30'$ восточной долготы, считая отъ меридіана Пулковской обсерваторіи.

Контуръ губерніи весьма неправиленъ и границы ея сильно искривлены: сѣверная часть входитъ клиномъ между губерніями Лифляндскою и Псковскою, западная входитъ узкою полосой между тою же Лифляндскою и Курляндскою губерніями; южная — всѣмъ своимъ пространствомъ глубоко вдается между губерніями: Виленскою, Минскою и Могилевскою; восточная же граничитъ съ губерніею Смоленскою.

Поверхность Витебской губерніи волнообразная, перерѣзанная грядами холмовъ, отдѣляющимися отъ Алаунской плоской возвышенности, и лишь только западная часть представляетъ равнину, которая, какъ предполагають, по находимымъ въ землѣ остаткамъ судовъ и якорей, образовалась вслѣдствіе постепеннаго высыханія и заростанія дна бывшаго Лубанскаго моря, ограничивающагося въ настоящее время Лубанскимъ озеромъ, расположеннымъ на границѣ Витебской и Лифляндской губерній.

Почва земли Витебской губерніи весьма разнообразна; господствующую же составляетъ глинисто-песчаная и мѣстами чисто песчаная. Такъ называемый подзолъ, или сивецъ, т.-е. смѣсь бѣловатой рыхлой глины съ небольшимъ количе-

ствомъ чернозема и песку, — составляетъ подпочву, имѣющую свойство долго сохранять холодъ и влажность. Торфяная почва встрѣчается только на высохшихъ болотахъ и въблизи озеръ.

Всѣхъ озеръ въ Витебской губерніи насчитывается до 2,509, занимающихъ почти 38 частей площади губерніи. Водохранилищами этими въ особенности переполнены уѣзды: Мепельскій — до 349 озеръ, Себежскій — 341, Рѣжицкій — 318, Динабургскій — 286 и Полоцкій — 209.

Многіе изъ этихъ озеръ отличаются не только величиной и глубиной, но и обиліемъ рыбы, передавшей свои названія самимъ озерамъ (оз. Селява, Уклея).

Климатъ Витебской губерніи умѣренный, но сырой и непостоянный. Средняя годовая температура Витебска $+3^{\circ} 48' R.$; средняя температура тепла $+14^{\circ} 4' R.$, а холода $-6^{\circ} 76'$. Среднее же количество солнечныхъ дней бываетъ зимой — 35, весной — 54, лѣтомъ — 67 и осенью — 41. Въ послѣднее время замѣчено, что климатическія условія губерніи, вслѣдствіе повсемѣстнаго почти истребленія лѣсовъ, стали измѣняться къ худшему.

Земледѣліе.

(Вѣдомость № 1.)

Большихъ самостоятельныхъ хозяйствъ въ губерніи весьма мало, — ибо многіе владѣльцы предпочитаютъ обращать свои имѣнія въ малыя фермы и сдавать таковыя въ арендное содержаніе за плату, въ среднемъ выводѣ, по 4 рубля въ годъ отъ пахатной десятины. Такой способъ веденія хозяйства, выгодный для отдѣльныхъ собственниковъ, крайне неблагоприятно отражается на общемъ благоустройствѣ сельскаго хозяйства въ губерніи, такъ какъ мелкіе арендаторы, стараясь извлечь возможно большую пользу отъ аренды, сильно истощаютъ почву и не дѣлаютъ никакихъ затратъ на поддержаніе хозяйственныхъ обзаведеній.

Преобладающая система сельскаго хозяйства въ Витебской губерніи — трехпольная; но въ послѣднее время въ нѣкоторыхъ имѣніяхъ, эксплуатируемыхъ самими владѣльцами, стала вводиться плодотворная система.

Изъ сѣнокосныхъ луговъ въ губерніи лучшими представляются заливные, встрѣчающіеся на незначительномъ пространствѣ по берегамъ рѣкъ: Западной Двины, Оболи, Дриссы, Саріанки и другихъ, протекающихъ въ предѣлахъ Витебской губерніи.

Количество пахатной и сѣнокосной земли въ губерніи, въ теченіи послѣднихъ десяти лѣтъ, значительно увеличилось, благодаря переселенію литовцевъ и латышей, которые, вводя отдѣльныя небольшія хозяйства, разрабатываютъ подъ пашню

и луга землю изъ подъ вырубленныхъ лѣсовъ и зарослей. Въ уѣздахъ Бѣлорусскихъ такая колонизація развивается болѣе, чѣмъ въ Инфляндскихъ.

Садоводство въ губерніи замѣтно улучшается не только въ помѣщичьихъ, но и въ крестьянскихъ хозяйствахъ.

За недостаткомъ въ губерніи хорошихъ выгоновъ, при отсутствіи рациональнаго веденія молочнаго хозяйства, и вслѣдствіе низкихъ цѣнъ на молочные продукты, скотоводство въ Витебской губерніи развито вообще слабо и скоть держится, главнымъ образомъ, для полученія удобренія, безъ котораго посѣвы не окупаютъ трудовъ и затратъ земледѣльца.

Винокуреніе въ губерніи, которое могло бы много содѣйствовать развитію скотоводства и земледѣлія, а вмѣстѣ съ тѣмъ и мѣстному сбыту хлѣба и картофеля, — не только не развивается, но съ каждымъ годомъ приходитъ въ упадокъ.

Земледѣліе въ Витебской губерніи является главнымъ источникомъ народнаго благосостоянія; такъ что количествомъ и качествомъ полученныхъ земледѣльцами продуктовъ обуславливается и большая или меньшая степень обезпеченія народнаго продовольствія и платежная способность земледѣльцевъ къ отправленію лежащихъ на нихъ разнаго рода сборовъ и повинностей.

При плохочащенности почвы Витебской губерніи, урожаю хлѣбовъ содѣйствуютъ или препятствуютъ метеорологическія условія, которыя въ отчетномъ году не вполне благопріятствовали сбору посѣвовъ и травъ.

Въ самомъ началѣ весны, озимы повсемѣстно имѣли удовлетворительный всходъ и хотя, сухой, холодный, съ утренниками, Апрѣль нѣсколько замедлилъ ихъ ростъ, но, наступившая въ Маѣ и продолжавшаяся до половины Іюня, теплая, съ перепадавшими дождями, погода подѣйствовала на рожь весьма благотворно: стебель ея вышелъ рослый, а зерно оказалось крупнымъ и тяжело-вѣснымъ, созрѣла она своевременно и къ жатвѣ было приступлено между 16 и 20 числами Іюля. Но, наступившіе въ это время, продолжительные дожди воспрепятствовали успѣшной уборкѣ, вслѣдствіе чего, оставленная на корню, рожь осыпалась, а не убранные съ полей снопы стали проростать. За всѣмъ тѣмъ, результатъ урожая озимыхъ хлѣбовъ получился удовлетворительный, давшій по умолоту, сравнительно съ высѣяннымъ зерномъ, самъ $4\frac{1}{30}$.

Собрано въ отчетномъ году ржи всего 1.386.476 четвертей, — противъ 1886 года болѣе на 276.789 четвертей.

Посѣвъ яровыхъ хлѣбовъ, начатый съ первыхъ чиселъ Мая, вездѣ оконченъ былъ въ половинѣ Іюня. Ростъ этихъ хлѣбовъ выпелъ также хорошій; но также непостоянная погода задержала нормальное ихъ развитіе и созрѣваніе, такъ что жатва, къ которой было приступлено послѣ 15 Августа, съ трудомъ была окончена уже въ половинѣ Октября, причемъ не сжатый хлѣбъ почти весь сгнилъ. Въ общемъ—урожай яровыхъ хлѣбовъ, по умолоту, далъ самъ 4½ зерна, а въ сборѣ получилось всего 1.685.358 четвертей, — менѣе предшествовавшаго года на 217.171 четверть.

Урожай картофеля въ отчетномъ году былъ самъ 5⅓. Хотя отъ продолжительныхъ дождей часть картофеля сгнила въ землѣ, все-таки собрано было его 1.288.004 четверти, — болѣе 1886 года на 385.528 четвертей.

Травы, особенно на низкихъ мѣстахъ, были рослыя и густыя, обѣщая богатый сборъ сѣна, но ожиданія эти не оправдались. Начавшійся въ свое время сѣнокосъ, вслѣдствіе дождливой погоды, былъ оконченъ только къ Октябрю, а въ нѣкоторыхъ мѣстностяхъ Дриссенскаго и Невельскаго уѣздовъ травы остались вовсе не убранными; въ Городокскомъ-же уѣздѣ много скошеннаго сѣна унесено осенними разливами рѣкъ. Въ общемъ сборъ сѣна по губерніи былъ менѣе противъ 1886 года на 478.782 берковца, при чемъ оно вышло не вполне доброкачественное.

Вредныхъ насѣкомыхъ и червей въ отчетномъ году на посѣвахъ не появлялось; выпавшимъ-же въ теченіи минувшаго лѣта, въ разныхъ мѣстностяхъ губерніи, градомъ побито было хлѣбовъ на 59.492 рубля, — болѣе 1886 года на 50.361 руб.

Цѣны на сельско-хозяйственные продукты, кромѣ озимой пшеницы, въ 1887 г. стояли, сравнительно съ предшествовавшими годами, довольно низкія. Явленіе это не представляется, впрочемъ, случайнымъ, такъ какъ пониженіе этихъ цѣнъ идетъ послѣдовательно въ теченіи уже нѣсколькихъ лѣтъ.

Въ отчетномъ году, въ среднемъ выводѣ по губерніи, цѣны на хлѣба существовали:

За четверть ржи (въ 9 п.)	. . .	6 р. 12 к.
„ „ пшеницы (въ 10 п.)	. 10 „	58½ „
„ „ овса (въ 5 п. 25 ф.)	. 3 „	40¾ „
„ „ ячменя (въ 8 п.)	. . .	5 „ 44¾ „

„ „ гречихи (въ 8 п.) . . . 6 р. 23¹/₂ к.
 „ „ гороху (въ 10 п.) . . . 10 „ 8 „
 Куль ржаной муки (въ 9 п.) . . . 7 „ 66 „
 Четверикъ картофеля „ „ 28³/₄ „

Цѣны на рабочія силы въ отчетномъ году были слѣдующія:

	Высшая.	Низшая.	Средняя.
За разработку одной десятины, съ засѣвомъ таковой	10 р. 50 к.	4 р. 75 к.	7 р. 62 к.
Рабочему въ мѣсяць .	11 „ 50 „	6 „ „ „	8 „ 75 „
Работницѣ	7 „ „ „	3 „ 35 „	5 „ 17 ¹ / ₂

въ день

а) на хозяйскомъ продовольствіи:

Рабочему съ лошадыю.	1 р. 65 к.	68 к.	1 р. 16 ¹ / ₂
Пѣшему.	„ „ 65 „	32 ¹ / ₂	„ „ 47 ¹ / ₄
Работницѣ	„ „ 35 „	18 „	„ „ 26 ¹ / ₂

б) на своихъ харчахъ:

Рабочему съ лошадыю.	1 р. 95 к.	1 р. 3 к.	1 р. 49 к.
Пѣшему.	„ „ 77 ¹ / ₂	„ „ 52 „	„ „ 64 ¹ / ₄
Работницѣ	„ „ 52 ¹ / ₂	„ „ 25 „	„ „ 38 ³ / ₄

Обеспеченіе народнаго продовольствія.

Высказанное въ обзорѣ за 1886 годъ предположеніе, что, собранный въ томъ году, хлѣбъ вполне обеспечиваетъ продовольствіе населенія до новаго урожая—вполнѣ оправдалось, такъ какъ денежныхъ ссудъ на продовольствіе въ 1887 г. крестьянами не требовалось. Хлѣбныхъ-же ссудъ на обсеяніе полей роздано было: озимаго 33.975 четвертей 3 четверика и яроваго 54.209 четвертей 7 четвериковъ; но всѣ эти ссуды обусловливаются тѣмъ, что въ 1886 г. крестьянамъ пришлось взнести накопившуюся на нихъ довольно крупную хлѣбную недоимку по ссудамъ прежнихъ лѣтъ.

Нынѣ, съ увѣренностію можно сказать, что урожай отчетнаго года, оказавшійся въ общемъ лучше предъидущаго, будетъ вполнѣ достаточенъ для продовольствія мѣстнаго населенія до будущаго урожая и никакихъ затратъ на этотъ предметъ со стороны Правительства не потребуется.

Основаніемъ такого предположенія служатъ слѣдующія данныя:

Въ 1887 году собрано хлѣба

озимаго	1.386.476 чет.
яроваго	1.685.358 „
и картофеля	1.288.004 „

Изъ этого количества по числу душъ населенія потребно:

четвертей:

На посѣвъ.	На продовольствіе.	На другія надобности.	Итого.	
Озимаго . . .	345654	803906	65666	1215226
Яроваго . . .	465548	401955	156931	1024434
Картофеля . . .	279996	401955	68028	749979

Слѣдовательно, за удовлетвореніемъ всѣхъ потребностей населенія, изъ урожая отчетнаго года получается излишекъ:

озимаго 171.250 чет.
яроваго 660.924 „
и картофеля 538.025 „

Противъ 1886 года

озимаго болѣе на 169.991 чет.
яроваго менѣе на 219.640 „
и картофеля болѣе на 488.545 „

Общія продовольственные средства населенія губерніи, къ 1 Января 1888 года, представляются въ слѣдующемъ видѣ:

а) Въ сельскихъ запасныхъ магазинахъ состоитъ на лицо хлѣба:

озимаго 158.502 чет. 2 чк.
яроваго 102.229 „ 5 „

противъ 1886 года болѣе:

озимаго на 18.601 чет. 2 чк.
яроваго на 21.492 „ 5 „

Кромѣ того въ ссудѣ и недоимкахъ:

озимаго 87.609 чет.
яроваго 28.334 „ 2 чк.

противъ 1886 года менѣе

озимаго на 28.893 чет.
яроваго на 26.531 „

Изъ приведенныхъ цифровыхъ данныхъ видно, что, не смотря на выданныя въ отчетномъ году довольно значительныя зерновыя ссуды, недоимка таковыхъ за крестьянами, къ началу 1888 года, уменьшилась въ общемъ на 55.424 чет., а наличный запасъ хлѣба увеличился на 40.093 чет. 7 чк.

б) Продовольственныхъ капиталовъ къ 1 Января 1888 года состояло:

1) Губернскаго и сословнаго въ Государственномъ Банкѣ и въ казначействахъ

губерніи 195.670 р. 23 к.
противъ 1886 г. болѣе на 1.234 „ 44 „
и въ ссудахъ 5.168 „ 55 „
менѣе на 1.233 „ 44 „

2) Общественнаго продовольственнаго капитала, принадлежащаго крестьянамъ:

на лицо	32.821 р. 84 к.
противъ 1886 г. болѣе на	477 „ 37 „
и въ ссудахъ	5.792 „ 94 „

и 3) въ долгу общаго по Имперіи продовольственнаго капитала по ссудамъ и займамъ б. Палаты государственныхъ имуществъ, а также на составленіе продовольственнаго капитала 599.331 руб. 62 коп.

Долгъ этотъ, въ теченіи отчетнаго года, уменьшился на 66.840 р. 51 к.

Состояніе государственныхъ имуществъ въ Витебской губерніи.

Государственныя имущества въ Витебской губерніи составляютъ лѣса и свободныя, за надѣломъ крестьянъ и постороннихъ лицъ, земли.

Площадь казенныхъ лѣсовъ занимаетъ 225.503³/₄ десятины, а земель съ оброчными статьями 2065,39 дес.

Изъ общаго количества лѣсовъ находится:

а) въ исключительномъ владѣніи

казны	218.922 дес.
б) общемъ	1.637 ¹ / ₄ „
в) спорномъ	218 ¹ / ₂ „
г) по іезуитскомъ	4.666 „
и д) по конфискаціи	60 „
	<hr/>
	225.503 ³ / ₄ „

Въ теченіи отчетнаго года въ казенныхъ лѣсахъ было 52 пожара, которыми причинено вреда, по таксѣ, на 819 р. 34 к.

Дѣлъ о нарушеніяхъ лѣснаго Устава въ казенныхъ лѣсахъ, въ теченіи отчетнаго года, было возбуждено 1.059.

Нарушенія эти заключались: въ самовольной порубкѣ лѣса, самовольной пастбѣ скота, самовольномъ сѣнокошеніи, самовольной охотѣ, самовольномъ собираніи лѣсныхъ плодовъ, ягодъ, грибовъ и проч. Изъ поименованныхъ нарушеній наибольшее число дѣлъ—729 приходится на самовольную порубку лѣса, чѣмъ нанесено казнѣ убытка, по таксѣ, на 1388 р. 95¹/₂ к.

Штрафовъ за нарушеніе Лѣсныхъ Уставовъ въ казенныхъ лѣсахъ въ 1887 г. поступило 3.904 р. 1 к.

Билетовъ на право охоты въ казенныхъ лѣсахъ -въ отчетномъ году было выдано 20, за что выручено въ доходъ казны 99 рублей.

Дохода отъ казенныхъ оброчныхъ статей въ теченіи отчетнаго года выручено 3.436 р. 73 к., а отъ продажи казенныхъ лѣсовъ—98.292 руб. 41 к.

Свободныхъ земель, за надѣлами крестьянъ и постороннихъ лицъ, заключающихся въ оброчныхъ статьяхъ, числится по губерніи 2065,39 дес.

Промышленность сельскаго и городскаго населенія.

Независимо отъ кореннаго занятія—земледѣлія,—крестьяне Витебской губерніи, въ свободное отъ полевыхъ работъ время, а въ уѣздахъ Велижскомъ и Невельскомъ—круглый годъ, занимаются кустарною промышленностію. Производство кустарей заключается главнымъ образомъ въ обработкѣ дерева, изъ котораго выдѣлываютъ посуду, телѣги, сани, сохи, лопаты, бочки и т. п. хозяйственные издѣлія.

За симъ слѣдуетъ выдѣлка кожъ, глиняной посуды, рыболовныхъ снарядовъ, а въ Велижскомъ уѣздѣ встрѣчается выдѣлка ножей и вилокъ. Нѣкоторыя изъ кустарныхъ издѣлій, какъ напримѣръ: лапти и посуда, имѣютъ сбытъ не только на мѣстныхъ рынкахъ, но отправляются партиями въ южныя губерніи и даже столицы. Техника кустарныхъ производствъ стоитъ не очень высоко, за исключеніемъ нѣкоторыхъ Инфляндскихъ уѣздовъ, гдѣ можно встрѣтить хорошей выдѣлки сукно и шерстяныя матеріи, а также изящныя плетенныя корзины изъ лозы.

Кромѣ сего, нѣкоторые крестьяне въ зимнее время занимаются шитьемъ крестьянскихъ полушубковъ, кафтановъ и другаго верхняго платья, для чего переходятъ изъ одного селенія въ другое.

Что касается городскаго населенія, то болѣе зажиточный промышленный классъ занимается мелкой торговлей и поставкой разныхъ жизненныхъ продуктовъ для повседневнаго потребленія. Бѣднѣйшій-же классъ населенія снискиваетъ себѣ пропитаніе обыденными мастерствами, какъ то: сапожнымъ, портняжнымъ и другими, болѣе употребительными въ домашнемъ обиходѣ.

Промышленность заводская и фабричная.

(Вѣдомость № 2).

Фабричная и заводская промышленность Витебской губерніи весьма ограничена. Тѣмъ не менѣе, отчетный годъ, сравнительно съ предъидущимъ, въ отношеніи фабричнозаводской промышленности оказывается нѣсколько болѣе счастливымъ, такъ какъ въ 1887 году дѣйствовало фабрикъ и заводовъ 787, болѣе 1886 года на 214,—а сумма производительности простиралась до 2.196.966 руб., превысивъ подобную сумму 1886 года на 81.826 р., съ числомъ рабочихъ 3.035 человекъ,—болѣе противъ 1886 года на 626.

Всѣ фабрики и заводы Витебской губерніи, по роду производительности, дѣлятся на четыре группы.

Къ первой, обдѣлывающей животныя продукты, принадлежатъ: 156 кожевенныхъ заводовъ, 15 овчинныхъ, 5 мыловаренныхъ, столько же

свѣчныхъ и одинъ заводъ кровяной. Общая сумма производительности сихъ заводовъ въ отчетномъ году достигала 666,070 рублей, а число рабочихъ составляло 388 человѣкъ; причемъ первое мѣсто между этими заводами занимали кожевенные, на которыхъ было выдѣлано кожъ на 621.376 руб., болѣе предшествовавшаго года на 271.808 руб.; второе — свѣчные, на которыхъ приготовлено было сальныхъ свѣчей на 23.940 руб., — менѣе 1886 года на 960 руб.; третье — мыловаренные, на которыхъ производство сократилось въ 1887 г. на 12.656 руб. и едва достигло 18,703 руб. Вновь открытый въ отчетномъ году кровяной заводъ имѣлъ оборотъ на 1.000 рублей. Овчинъ выдѣлано всего лишь на 1.057 рублей.

Ко второй группѣ, обдѣлывающей растительные продукты, принадлежатъ: 186 мукомольныхъ, 32 винокуренныхъ, 3 водочныхъ, 26 пивоваренныхъ, 10 табачныхъ, 6 лѣсопильныхъ, 4 канатныхъ, 3 для выдѣлки древесной бумаги, 2 восковыхъ свѣчей, 1 дрожжевой, 1 картонный, 1 ук-сусный, 1 круподерный, 1 для обработки льна, 1 солодоваренный и 1 дегтярный.

Сумма производительности всѣхъ фабрикъ и заводовъ этой группы въ отчетномъ году доходила до 1.176.263 руб., а число рабочихъ до 1,091. По суммѣ производства первое мѣсто въ этой группѣ занимаютъ заводы винокуренные — 373.901 руб., затѣмъ слѣдуютъ: мукомольные — 253.454 р., пивоваренные — 207.173 р., водочные — 150.854 р., табачные — 137.943 руб., древесной массы для выдѣлки бумаги — 16.280 р., восковыхъ свѣчей — 16.100 руб., льняные — 6.000 руб., лѣсопильные — 5.600 руб., картонный на — 4.000 руб., канатные — 1.581 руб., дрожжевой и цикорный по 1.500 руб. Производительность остальныхъ не превышаетъ 150 рублей.

Въ составъ третьей группы фабрикъ и заводовъ, обдѣлывающихъ ископаемые продукты, входятъ: игольная фабрика, 1 мѣдно-литейный заводъ, 91 кирпичный, 160 гончарныхъ, 21 известковый, 2 кафельныхъ и 2 изразцовыхъ, — всего 278, — производительность которыхъ простирается до 155.781 руб. и между ними первенствуетъ игольная фабрика, вырабатывающая, при 151 рабочемъ, 65.000 руб., — послѣ нея слѣдуютъ: кирпичные, на которыхъ выдѣлывается кирпича на 55.361 руб., гончарные, дающіе горшковъ и другой глиняной посуды на 13.248 руб.; послѣднее мѣсто по суммѣ производства занимаютъ: известковые на 8.052 руб., изразцовые на 6.500 руб. и мѣдно-литейный на 6.000 рублей.

Къ четвертой группѣ принадлежатъ фабрики и заводы смѣшаннаго производства. Изъ нихъ обращаютъ на себя вниманіе: а) находящаяся въ Динабургскомъ уѣздѣ, пуговочная фабрика, выдѣлывающая, при 153 рабочихъ, разнаго рода пуговиць на 67.500 руб.; б) спичечныя фабрики, приготавлиющія спичекъ на 61.500 руб., при 390 рабочихъ, и в) стекляныя, выдѣлывающія разнаго рода стеклянной посуды и оконныхъ стеколъ на 51.950 руб., при 109 рабочихъ.

Къ этой же группѣ могутъ быть отнесены заводы, приготавлиющіе сельтерскую воду, на 7.662 руб., синельно-набойные, съ оборотомъ въ 4.230 руб., лаково-политурные—въ 2.860 руб., красильные—въ 1.950 руб. и приготавлиющіе сургучъ и синьку на 1.200 рублей.

Изъ городовъ Витебской губерніи по фабричной и заводской промышленности первенствуетъ городъ Динабургъ, въ которомъ сумма производительности простирается до 492.344 руб. въ годъ; за нимъ слѣдуютъ: Витебскъ на 150.167 руб. и Полоцкъ на 135.911 руб. Въ остальныхъ городахъ эти цифры, начиная съ 38.000 руб., нисходятъ до 2.000 руб.; самымъ же послѣднимъ стоитъ городъ Люцинъ.

Изъ уѣздовъ—первое мѣсто занимаетъ Рѣжичкій, сумма производства котораго въ отчетномъ году доходила до 540.227 руб.; за нимъ слѣдуютъ: Динабургскій—до 204.190 руб. и Невельскій—на 192.898 рублей. Производительность прочихъ уѣздовъ менѣе 100.000 руб. въ годъ, и ниже всѣхъ—въ Витебскомъ—20.780 руб.

г) Торговля.

Какъ внутренняя, такъ и внѣшняя торговля въ Витебской губерніи, за весьма немногими исключеніями, находится въ рукахъ евреевъ и имѣетъ характеръ мелочной.

Но и эта послѣдняя приходитъ въ упадокъ, какъ это можно судить по количеству выбранныхъ въ послѣдніе два года торговыхъ и промысловыхъ документовъ, которыхъ въ отчетномъ году взято было менѣе предшествовавшаго на 1.027; а поступленіе торговыхъ пошлинъ и штрафовъ въ отчетномъ году, при общей суммѣ сбора въ 162.318 рублей, уменьшилось на 9.336 руб. 31 коп. Подтвержденіемъ сего можетъ служить нижеслѣдующая таблица:

	Въ 1886 г.	Въ 1887 г.	Раз- ность.
Свидѣтельство 1 гильдіи	36	36	
" 2 гильдіи	895	766	—129
На мелочной торгѣ	3426	2975	—451
Развозный	24	6	—18
Разносный	74	64	—10
Промысловыхъ	169	271	+102
Для приказчиковъ	1677	1495	—182
Паспортовъ для купеческихъ семействъ	569	509	—60
Билетовъ къ свидѣтельствамъ: По обѣимъ гильдіямъ	1446	1357	—89
На мелочной торгѣ	2199	2111	—88
Итого	10515	9590	—1027

Общая сумма торговыхъ оборотовъ по губерніи въ 1887 году простиралась до 29.328.000 руб., при чемъ торговцами получено прибыли до 2.056.000 рублей.

Отдѣльно по каждому городу эти обороты и прибыли распредѣляются слѣдующимъ образомъ:

Названіе мѣст- ностей произ- водства торгов- ли.	По гильдейскимъ заведеніямъ.		По заведеніямъ мелочнаго торга.		И Т О Г О.	
	Оборотъ.	При- быль.	Оборотъ.	При- быль.	Оборотъ.	При- быль.
По г. Витебску съ занятнымъ г. Су- ражемъ и мѣстеч- ками	7430000	369390	1632415	275855	9062415	645245
По г. Велижу съ мѣстечками	512900	45145	354900	42775	867800	87920
По г. Городу	138500	6400	125350	26255	263850	32655
По г. Динабургу съ мѣстечками	10102900	476170	2596445	293275	12699345	769445
По г. Дриссѣ съ мѣстечками	389900	30930	310600	52710	700500	83700
По г. Лепелю съ мѣстечками	91137	10220	141260	29852	232397	40072
По г. Люцину съ мѣстечками	701000	40800	286320	38565	987320	79365
По г. Невелю	448930	31790	263200	46915	712130	78705
По г. Полоцку съ мѣстечками	706832	72149	162976	29921	869808	102070
По г. Рѣжицѣ съ мѣстечками	2103850	53810	456230	54840	2560080	108650
По г. Себежу	317300	13305	55800	15505	373100	28810
Итого	22943249	1150169	6335496	906468	29328745	2056637

Наиболѣе развита торговля въ городахъ, лежащихъ при судоходной рѣкѣ Западной Двинѣ, а также по линіямъ, пролегающихъ чрезъ губернію, желѣзныхъ дорогъ, именно: въ Витебскѣ, Динабургѣ, Полоцкѣ, Дриссѣ и Рѣжицѣ. Въ прочихъ городахъ, расположенныхъ вдали отъ сказанныхъ сообщеній, торговля развита на столько слабо, что не всегда можетъ удовлетворять даже мѣстнымъ потребностямъ. Въ этихъ случаяхъ не малую услугу оказываютъ, существующія въ тѣхъ городахъ, а равно мѣстечкахъ и селеніяхъ, яр-

марки, торги—извѣстные подь мѣстнымъ названіемъ кирмашей—и базары.

Число ярмарокъ въ Витебской губерніи, съ проведеніемъ желѣзныхъ дорогъ, вообще значительно уменьшилось, а въ городахъ, лежащихъ по желѣзнодорожнымъ линіямъ, сѣзды на ярмарки совершенно прекратились и ярмарки въ сихъ городахъ существуютъ только номинально. Въ дѣйствительности же насчитывается въ губерніи ярмарокъ: въ городахъ—18, на которыя привозится товара на 196.000 рублей, а продается на 132.500 р., и въ уѣздахъ 86, съ оборотомъ по привозу товара до 484.000 руб. и продажѣ—264.000 рублей.

По суммѣ оборотовъ выдаются ярмарки: въ уѣздныхъ городахъ Себежѣ и Люцинѣ, въ которыхъ ежегодно бываетъ по 6 ярмарокъ. Въ ярмарки г. Себежа въ отчетномъ году привезено было товаровъ на 86.000 р. и продано на 53.000 руб.; предметами торга служили: лошади, разный хлѣбъ, свѣжая и сухая рыба, кожевенный товаръ, телѣги, колеса и другія хозяйственныя издѣлія. Въ Люцинѣ, въ томъ же 1887 г., привезено было товаровъ на 62.000 руб. и продано на 50.000 рублей, а предметы торга составляли: мануфактурный, галантерейный и кожевенный товары, глиняная и деревянная посуда, зерновой хлѣбъ и желѣзныя издѣлія.

Въ мѣстечкѣ Бѣшенковичахъ, такъ называемая, Петропавловская ярмарка пользовалась въ прежнее время большою извѣстностью по суммѣ своихъ оборотовъ, простиравшихся болѣе, чѣмъ на $\frac{1}{2}$ милліона рублей. Ярмарка эта продолжается до 6 недѣль и привлекаетъ къ себѣ покупателей и продавцовъ изъ отдаленныхъ мѣстностей. Къ сожалѣнію, она съ каждымъ годомъ падаетъ, такъ что въ отчетномъ году обороты ея по привозу товара простирались только до 75.000 р., а продано было на 20.000 рублей.

Второе мѣсто изъ уѣздныхъ ярмарокъ занимаетъ Усвятская, въ мѣстечкѣ Усвятъ (въ Велижскомъ уѣздѣ), на которую ежегодно привозится товара на сумму до 37.000 р., а сбывается до 20.500 рублей.

Важнѣйшимъ торговымъ путемъ для Витебской губерніи, кромѣ желѣзныхъ дорогъ, служитъ рѣка Западная Двина съ ея притоками. Рѣка эта, въ предѣлахъ губерніи, въ отчетномъ году вскрылась 30-го Марта, а 1-го Апрѣля уже открылось по ней судоходство барками.

Общее число судовъ (барокъ) грузившихся, разгрузившихся и мимо прошедшихъ чрезъ Витебскую губернію по Западной Двинѣ въ отчетномъ году было 970, а именно: первыхъ — 610, вторыхъ — 272 и послѣднихъ — 88.

Кромѣ того, по Западной Двинѣ въ 1887 г. прошло 5.199 плотовъ строеваго лѣса и 438—дровъ, а всего 5.637, — въ томъ числѣ 1.535 сплоченныхъ въ Витебской губерніи и 4102—прошедшихъ изъ другихъ губерній.

Собственно въ Витебской губерніи суда грузились: зерновымъ хлѣбомъ, стручковыми плодами, крупою и мукою, домашнимъ скотомъ и птицею, разною посудою и стекломъ, хозяйственными земледѣльческими орудіями, спиртомъ, виномъ, пивомъ, краснымъ галантерейнымъ, желѣзнымъ и кожевеннымъ товаромъ, разнаго рода масломъ и мазями, рыбою и солониною, хмѣлемъ и фруктами, писчею бумагою и древесною, для выдѣлки ея, массою, досками, драницами, гонтомъ, дровами, дегтемъ, известью и глиною, солью и сельдями, сахаромъ и шерстью.

Количество провезенной на судахъ клади, отправленной, въ 1887 году, изъ Витебской губерніи, простиралось до 636.080 руб.; на мимошедшихъ и разгрузившихся — 692.752 руб. Цѣнность же клади, отправленной изъ Витебской губерніи, доходила до 268.463 руб., а изъ другихъ губерній — 298.724 руб.

Количество сплавленнаго въ отчетномъ году строеваго лѣса равнялось 5.199.000 пог. саж. и дровъ — 5.788³/₄ куб. саж., въ томъ числѣ сплавлено: а) изъ Витебской губерніи: строеваго лѣса — 1.250.000 пог. саж. и дровъ 3.798 куб. саж. и б) — другихъ губерній строеваго лѣса 3.949.000 пог. саж. и дровъ — 1.990 куб. саж.

Въ теченіи навигаціи отчетнаго года всѣ суда прошли по Западной Двинѣ чрезъ Витебскую губернію благополучно и лишь только одна барка нѣсколько попортилась при проходѣ подъ шоссейнымъ мостомъ въ г. Витебскѣ.

Западная Двина въ 1887 году покрылась льдомъ 18 Декабря.

Всѣхъ жителей въ Витебской губерніи, къ 1-му Января 1887 года, числилось 1.252.538 душъ; изъ нихъ 639.929 мужескаго и 612.609 женскаго пола.

Движеніе населенія въ отчетномъ году опредѣляется въ слѣдующемъ видѣ:

а) родившихся было: мальчиковъ 26.575 и дѣвочекъ 23.610, — итого 50.185 душъ; въ томъ

Движеніе населенія.
(Вѣдомость № 3).

Въ 1887 г.	Въ 1886 г.	Въ 1885 г.
10000	9000	8000
11000	10000	9000
12000	11000	10000
13000	12000	11000
14000	13000	12000
15000	14000	13000
16000	15000	14000
17000	16000	15000
18000	17000	16000
19000	18000	17000
20000	19000	18000

Въ 1887 г.	Въ 1886 г.	Въ 1885 г.
10000	9000	8000
11000	10000	9000
12000	11000	10000
13000	12000	11000
14000	13000	12000
15000	14000	13000
16000	15000	14000
17000	16000	15000
18000	17000	16000
19000	18000	17000
20000	19000	18000

числѣ: законнорожденныхъ 48.452 и рожденныхъ внѣ брака 1.733.

б) умерло 30.650, изъ коихъ—16.070 мужескаго пола и 14.580 женскаго.

Приведенныя цифры показываютъ, что естественный приростъ населенія составлялъ 19.535 человѣкъ.

Кромѣ того, въ 1887 году, въ Витебскую губернію прибыло, путемъ добровольнаго переселенія, изъ другихъ губерній 3.941 человѣкъ.

Такимъ образомъ населеніе губерніи, къ 1-му Января 1888 года, возрасло до 1.276.014 душъ,—болѣе 1886 года на 23.476 душъ.

Изъ общаго числа народонаселенія причиталось на каждый уѣздъ и городъ слѣдующее количество:

	Муж.	Жен.	Обоего пола.
Витебскій уѣздъ, съ заштатнымъ г. Суражемъ	73900	69107	143067
Велижскій	41801	42574	84375
Городокскій	46799	45026	91825
Динабургскій	113842	101095	214937
Дриссенскій	41435	39497	80932
Лепельскій	66718	64948	131666
Люцинскій	53231	51352	104583
Невельскій	47115	47731	94846
Полоцкій	56298	55189	111487
Рѣжицкій	66287	64886	131173
Себежскій	44701	42422	87123
Итого	652127	623887	1276014

Въ отдѣльности жителей числилось въ городахъ 211.464 души и селеніяхъ—1.064.550 душъ.

По вѣроисповѣданію и сословіямъ населеніе губерніи распредѣлялось въ слѣдующей пропорціи:

а) по вѣроисповѣданію:

Православныхъ	697.701 д.
Единоувѣрцевъ	4.377 „
Раскольниковъ	72.550 „
Католиковъ	320.151 „
Лютеранъ	28.223 „
Евреевъ	152.045 „
Караимовъ	54 „
Магометанъ	913 „
Итого	1.276.014 д.

в) по сословіямъ:

	Муж.	Жен.	Итого.
I. Дворянъ:			
Потомственныхъ	8581	8512	17093
Личныхъ	2997	3167	6164

II. Духовенства:					
Православнаго	бѣлаго	1126	1427	2553	
		монашеству- ющаго	21	"	21
	Единобѣрческаго бѣлаго		21	27	48
	Римско-католическаго		106	"	106
	Евангелическо-лютеранскаго		10	27	37
Еврейскаго	101	126	327		
III. Городскихъ сословій.					
Почетныхъ гражданъ	потомственныхъ	421	504	925	
		личныхъ	728	777	1505
	купцовъ		1578	1843	3421
	Мѣщанъ	123312	124097	247409	
IV. Сельскихъ сословій:					
Крестьянъ государственныхъ вообще	86582	86751	173333		
	Колонистовъ	130	122	252	
Крестьянъ собственниковъ	336208	363350	726558		
	" безземельныхъ	3939	3589	7528	
	" временно-обязан- ныхъ	1055	941	1996	
	" удѣльныхъ	87	109	196	
Евреевъ земледѣльцевъ	134	135	269		
V. Военныхъ сословій.					
Регулярныхъ войскъ	15656	"	15656		
Иррегулярныхъ	115	"	115		
Безерочно-отпускныхъ	21628	"	21628		
Отставныхъ нижнихъ чиновъ, солдатскихъ женъ и дочерей	15466	25168	40634		
Солдатскихъ дѣтей и кантони- стовъ	3762	1809	5571		
Иностранныхъ подданныхъ	745	680	1425		
Лицъ, не принадлежащихъ къ вышепоказаннымъ разрядамъ	618	726	1344		
Итого		652127	623887	1276014	

Браковъ заключено было 8.813,—противъ 1886 года менѣе на 337,—причемъ одинъ бракъ приходился, среднимъ числомъ, на 140 человѣкъ.

Обращаясь къ процентному содержанию родившихся и умершихъ, оказывается:

а) по среднему годовому выводу на 100 человѣкъ жителей родилось 3,9 дѣтей;

б) процентъ смертности всего населенія губерніи равнялся 2,40%.

и в) естественный приростъ и смертность въ каждомъ изъ городовъ и уѣздовъ выразились въ слѣдующихъ цифрахъ:

	Родилось.	Или на 100 ч. населенія.		Умерло.	Или на 100 ч. населенія.	
		Умерло.	Умершихъ на 100 ч. родившихся.			
Въ г. Витебскѣ и уѣздѣ	5779	4,7	3484	2,4	60,2	
" Велижѣ	3991	4,7	2171	2,5	54,4	
" Городкѣ	4410	4,7	2543	2,7	57,6	
" Динабургѣ	5679	2,6	3789	1,7	66,7	
" Дриссѣ	3926	4,8	2231	2,7	56,8	
" Лепелѣ	5806	4,4	3260	2,5	56,1	
" Люцинѣ	4101	3,9	2446	2,3	59,6	
" Невелѣ	4081	4,3	2477	2,6	60,7	
" Полоцкѣ	4939	4,4	2956	2,6	59,8	
" Рѣжицѣ	3837	2,9	2569	1,9	66,9	
" Себежѣ	3636	4,1	2724	3,1	74,3	

Въ этотъ счетъ поступило:

Недоимокъ	125.847 р. 18 к.
Оклада	287.924 р. 11 к.
<u>Итого</u>	<u>413.771 р. 29 к.</u>

Осталось къ 1 Января 1888

года въ недоимкѣ	414.325 р. 42 к.
----------------------------	------------------

Менѣе противъ недоимокъ, остававшихся къ отчетному году, на 28.873 р. 41 к., или на 6¹/₂%, а противъ остававшихся къ 1886 году на 75.115 р. 21 коп., или 18⁰/₀.

Городскіе доходы и расходы.

(Вѣдомость № 10).

Изъ 12 городовъ Витебской губерніи, шесть управляются Думами прежняго устройства, подъ вѣдѣніемъ Губернскаго Правленія, а остальные шесть — городскими общественными управленіями, по закону 16 Іюня 1870 года.

Въ отчетномъ году главнѣйшими источниками городскихъ доходовъ, какъ и въ предшествовавшіе годы, служили сборы: оцѣночный съ недвижимыхъ имуществъ частныхъ владѣльцевъ; съ документовъ на право производства торговли и промысловъ; съ трактирныхъ заведеній, постоянныхъ дворовъ, съѣстныхъ лавокъ и отъ разныхъ оброчныхъ, принадлежащихъ городу, статей.

По смѣтамъ городовъ: губернскаго, десяти уѣздныхъ и одного заштатнаго, на 1887 г. было исчислено доходовъ 267.024 руб. 69 коп., — менѣе 1886 года на 38.187 руб. 10¹/₂ коп., — въ дѣйствительности же поступило доходовъ 246.040 руб. 96³/₄ коп., — менѣе смѣтнаго исчисленія на 20.983 руб. 72¹/₄ коп.

Въ частности доходы распредѣлялись слѣдующимъ образомъ:

а) съ городскихъ имуществъ и оброчныхъ статей	61.845 р. 57 ¹ / ₂ к.
б) сбора съ владѣльцевъ недвижимыхъ имуществъ	42.075 р. 59 к.
в) сбора съ промышленниковъ	52.553 р. 51 ¹ / ₂ к.
г) налоговъ косвенныхъ	13.757 р. 07 к.
д) доходовъ мелочныхъ и случайныхъ	15.342 р. — к.
е) чрезвычайныхъ доходовъ	21.458 р. 18 ¹ / ₂ к.
и ж) поступившихъ въ уплату недоимокъ прежнихъ лѣтъ	39.009 р. 3 ¹ / ₄ к.

Всего 246.040 р. 96³/₄ к.

При сравненіи отдѣльныхъ статей дохода за отчетный годъ съ такими же статьями за минувшій 1886 годъ, оказывается, что по однимъ изъ нихъ дѣйствительное поступленіе доходовъ увеличилось на 28.126 руб. 25¹/₂ коп., а по другимъ — уменьшилось на 34.926 руб. 50 коп.; такъ что, въ общемъ выводѣ, доходы городовъ Витебской

1887

губерніи за 1887 г. уменьшились на 6.800 руб. 24¹/₂ коп.

Предметами расходовъ въ 1887 году служили тѣ же потребности, которыя существовали въ предшествовавшіе годы, и, кромѣ того, во всѣхъ городахъ Витебской губерніи введенъ, по силѣ Высочайшаго повелѣнія 14 Апрѣля 1887 года, новый расходъ на содержаніе усиленнаго штата полицейской команды.

Въ теченіи 1887 года дѣйствительно были произведены слѣдующіе расходы:

а) содержаніе городского общественнаго управленія	57.369 р. 4 к.
б) содержаніе городскихъ общественныхъ зданій и памятниковъ	5.131 р. 52 к.
в) уплата по городскимъ займамъ и обязательствамъ	10.585 р. 3 к.
г) содержаніе учебныхъ заведеній	5.321 р. 35 ¹ / ₂ к.
д) пособіе казнѣ	23.948 р. 64 к.
е) содержаніе благотворительныхъ учрежденій	6.556 р. 21 к.
ж) отправленіе воинскаго постоя и другихъ воинскихъ потребностей	20.309 р. 86 ¹ / ₂ к.
з) содержаніе городскихъ врачей и другіе расходы на медицинскую часть	4.638 р. 77 к.
и) содержаніе чиновъ городской полиціи	37.025 р. 51 ¹ / ₄ к.
і) содержаніе пожарной команды	30.645 р. 7 ¹ / ₄ к.
к) содержаніе и устройство городскихъ зданій, мостовъ, мостовыхъ и пр.	9.748 р. 34 к.
л) освѣщеніе городовъ	8.114 р. 91 к.
м) содержаніе общественныхъ зданій	1.021 р. 39 к.
н) отопленіе и освѣщеніе тюремныхъ помѣщеній	8.774 р. 29 ¹ / ₄ к.
и о) разные другіе мелочные городскіе расходы	19.331 р. 69 ¹ / ₂ к.

Итого. 248.521 р. 64¹/₄ к.

Такимъ образомъ оказывается, что произведенные въ дѣйствительности расходы превышали сумму таковыхъ же доходовъ на 2.480 р. 67¹/₂ к., которые были покрыты сбереженіями отъ прежнихъ лѣтъ. Противъ смѣтныхъ же назначеній расходовъ было сдѣлано менѣе на 18.503 р. 4³/₄ к.

Сравнивая отдѣльныя статьи расхода за 1886 и 1887 годы, оказывается, что уменьшеніе его по

однимъ изъ нихъ составляетъ сумму въ 31.766 р. 89 коп., а увеличеніе расхода по другимъ статьямъ—33.232 руб. 63 коп., въ общемъ же выводѣ, расходы въ отчетномъ году увеличились противъ 1886 года на 1.465 руб. 74 коп.

Самый большой процентъ расхода — 23¹/₂% всѣхъ поступившихъ доходовъ падаетъ на содержаніе должностныхъ лицъ городского общественнаго управленія новаго устройства.

Городскіе Общественные Банки.

Изъ 12 городовъ Витебской губерніи, Городскіе общественные Банки существуютъ только въ трехъ, наиболѣе населенныхъ и отличающихся, сравнительно съ другими городами губерніи, наибольшею торговою дѣятельностію, а именно: въ Витебскѣ, Динабургѣ и Полоцкѣ.

Названные Банки въ отчетномъ году сдѣлали всѣхъ оборотовъ:

Витебскій на	2.082.091 р. 87 к.
Динабургскій	6.026.298 „ „ „
и Полоцкій	602.129 „ 96 „
Итого	8.710.519 р. 83 к.

Противъ предшествовавшаго года:

Витебскій болѣе на	102.022 р. 68 к.
Динабургскій менѣе на	640.363 „ 76 „
и Полоцкій менѣе	86.849 „ 28 „

Итого противъ 1886 г. менѣе на 625.190 р. 36 к.

Выдано ссудъ подъ разные залоги:

Витебскимъ	42.267 р. 16 к.
Динабургскимъ	47.584 „ „ „
и Полоцкимъ	22.111 „ „ „
Итого	111.962 „ 16 „

Учтено векселей:

Витебскимъ на	267.580 „ „ „
Динабургскимъ	821.513 „ 71 „
Полоцкимъ	143.684 „ 50 „
Итого	1.232.778 „ 21 „

Протестовано векселей:

Витебскимъ на	7.468 „ 73 „
Динабургскимъ	11.105 „ „ „
Полоцкимъ	2.746 „ „ „
Итого	21.319 „ 73 „

По протестованнымъ векселямъ:

а) получено Витебскимъ	7.152 „ 77 „
Динабургскимъ	10.235 „ „ „
Полоцкимъ	1.472 „ 11 „
Итого	18.859 „ 88 „

б) списано по безнадежности

поступленія Витебскимъ	497 „ 15 „
----------------------------------	------------

Динабургскимъ	870 р. „ к.
Полоцкимъ	„ „ „ „
Итого	1.367 „ 15 „

и в) осталось, къ 1 Января 1888 г., въ портфеляхъ Банковъ протестованныхъ векселей:

въ Витебскомъ (съ исполнительными листами на 6.382 рубля)	13.850 р. 73 к.
„ Динабургскомъ	„ „ „ „
„ Полоцкомъ	5.602 „ 36 „
Итого	19.453 „ 9 „

По операциямъ, произведеннымъ Городскими Банками, въ теченіи 1887 г., получено валовой прибыли:

Витебскимъ	21.479 р. 88 к.
Динабургскимъ	35.083 р. 29 к.
Полоцкимъ	14.616 р. 88 к.
Итого	71.180 р. 5 к.

Противъ 1886 года

Витебскимъ болѣе на	1.452 р. 91 к.
Динабургскимъ менѣе на	3.939 р. 26 к.
Полоцкимъ	1.203 р. 22 к.
менѣе на	3.689 р. 57 к.

За отчисленіемъ изъ валовой прибыли городскихъ Банковъ 0/0 по вкладамъ, за покрытіемъ расходовъ по содержанію Банка и убытковъ, Банки имѣли чистой прибыли:

Витебскій	6.485 р. 46 к.
Динабургскій	5.773 р. 20 к.
и Полоцкій не имѣлъ.	
Итого	12.258 р. 66 к.

Выкупные платежи.

Выкупныхъ платежей къ началу отчетнаго года состояло:

въ недоимокѣ	88.926 р. 34 к.
окладъ 1887 г. составлялъ	1.212.777 р. 75 к.
Итого	1.301.704 р. 9 к.

За послѣдовавшими въ теченіи года измѣненіями, вслѣдствіе причисленія и исключенія, оклада и недоимокъ всего подлежало взысканію 1.282.473 р. 54 к.

Въ то число поступило 1.216.073 р. 47 к.

Затѣмъ, къ 1 Января 1888 года, осталось въ недоимкѣ 66.400 руб. 7 к. менѣе на 22.526 р. 27 коп., или на 34%.

Въ сравненіи-же съ цифрою недоимки, числившейся къ 1 Января 1886 года, таковая уменьшилась на 39.670 руб. 74 коп., или на 59,7%.

Акцизные сборы:

По надзору за производствомъ винокурения водочныхъ, пивныхъ и дрожжевыхъ заводовъ и табачныхъ фабрикъ, а равно и по взносу въ каз-

ну акцизнаго сбора, Витебская губернія раздѣляется на пять акцизныхъ округовъ: къ I-му округу принадлежать части уѣздовъ: Витебскаго, Полоцкаго, Городокскаго и Лепельскаго, II-му Полоцкаго, Дриссенскаго и Лепельскаго, III-му Динабургскій, Люцинскій и Рѣжицкій; IV-му Себежскій и части: Дриссенскаго, Полоцкаго и Невельскаго и V-му Велижскій и части Невельскаго, Городокскаго и Витебскаго.

Въ отчетномъ году дѣйствовало заводовъ:

а) винокуренныхъ	32
противъ 1886 года менѣе на	14
б) пиво и медоваренныхъ	26
в) водочныхъ	3

Изъ общаго числа означенныхъ заводовъ въ отчетномъ году находилось въ уѣздахъ:

а) винокуренныхъ и водочныхъ	
Витебскомъ	2
Велижскомъ	4
Городокскомъ	6
Динабургскомъ	1
Дриссенскомъ	1
Лепельскомъ	7
Люцинскомъ	2
Невельскомъ	5
Полоцкомъ	3
Рѣжицкомъ	1
и Себежскомъ	2
	34

Причемъ на одномъ изъ водочныхъ заводовъ выдѣлка водочныхъ издѣлій не производилась, а только шла очистка ихъ.

и б) пиво и медоваренныхъ:

въ Витебскомъ	3
„ Велижскомъ	1
„ Динабургскомъ	7
„ Лепельскомъ	3
„ Люцинскомъ	4
„ Невельскомъ	2
„ Полоцкомъ	1
„ Рѣжицкомъ	4
и Себежскомъ	1
	26

Оборотъ вина въ губерніи въ отчетномъ году былъ слѣдующій:

Къ 1 Января оставалось въ заводахъ и складахъ алкоголя 3.978.420%, противъ 1886 г. менѣе на 436.610%.

Въ 1887 году на дѣйствовавшихъ заводахъ выкурено 10.893.425%, противъ 1886 г. менѣе на 2.279.535%.

Привезено изъ другихъ губерній, съ разсрочкою и оплатою акциза, 16.082.123⁰%, -- противъ 1886 года болѣе на 1.259.623⁰%.

Итого въ приходѣ 30.953.968⁰%, противъ 1886 года менѣе на 1.456.522⁰%.

Въ теченіе 1887 года вывезено алкоголя въ другія губерніи 2.081.820⁰%, болѣе противъ 1886 г. на 14.300⁰%.

Выпущено на потребленіе въ своей губерніи 26.671.483⁰%, противъ 1886 г. болѣе на 306.933⁰%.

Итого въ расходѣ—28.753.303⁰%, противъ 1886 года болѣе на 321.233⁰%.

Затѣмъ къ 1-му Января 1888 года осталось на лицо 2.200.665⁰%, — противъ 1887 года менѣе на 1.777.755⁰%.

Мѣстъ продажи питей въ отчетномъ году было:

а) оптовой:

Заводскихъ подваловъ	42	противъ
1886 года менѣе на	2	
Оптовыхъ складовъ	91	противъ
1886 года болѣе на	2	
Заводовъ спиртоперегонныхъ	1	
„ водочныхъ	2	
„ пивоваренныхъ	26	противъ
1886 года менѣе на	2	
Пивныхъ складовъ	24	противъ
1886 года менѣе на	4	
Итого	186,	менѣе
противъ 1886 года на	11	

б) розничной:

Ренсковыхъ погребовъ	49,	болѣе на	5
Погребовъ русскихъ вино-			
градныхъ винъ	10,	болѣе на	2
Винныхъ лавокъ	21	„ „	3
Трактирныхъ заведеній:			
въ городахъ	301,	менѣе на	39
„ уѣздахъ	878,	болѣе „	3
Буфетовъ	48	„	2
Портерныхъ и пивныхъ ла-			
вокъ	213	менѣе на	2
Временныхъ выставокъ	7	„ „	10
Итого	1527	менѣе на	36

Всего вообще мѣстъ продажи питей было 1713 „ „ 47

Для выдѣлки и продажи табаку въ Витебской губерніи въ 1887 году существовало:

Табачныхъ фабрикъ:

общихъ	2
махорочныхъ	10,
1886 года менѣе на	2
Оптовыхъ складовъ	5
Заведеній для розничной торговли	2.622,
менѣе на	46.

Акцизный сборъ въ отчетномъ году въ Витебской губерніи взимался только съ питей, табаку и дрожжей; другихъ производствъ, подлежащихъ оплатѣ акцизомъ, въ губерніи не существовало.

Количество поступившаго въ отчетномъ году акциза, въ сравненіи съ предшествовавшимъ годомъ, видно изъ нижеслѣдующихъ цифровыхъ данныхъ:

	Въ 1887 г.		Въ 1886 г.		Разность.	
	Руб.	Коп.	Руб.	Коп.	Руб.	Коп.
Поступило дохода:						
а) питейнаго:						
Акциза съ вина и спирта . . .	2372310	12	2322806	88	+ 49503	24
Акциза съ пива	59272	"	62012	20	—2740	20
Акциза за бандероли на водочныя издѣлія.	4771	29	3811	28	+ 960	1
Патентнаго сбора	176158	75	181017	"	—4858	25
Взысканій за нарушение уставовъ	6089	6	3724	26	+ 2364	80
Итого	2618601	22	2573371	62	+ 45229	60
б) табачнаго:						
За бандероли на табачныя издѣлія	254394	89 ³ / ₄	182279	12	+ 72115	77 ³ / ₄
Патентнаго сбора	17697	50	17732	50	—35	"
Взысканій	597	73	382	5	+ 215	68
Итого	272690	12³/₄	200393	67	+ 72296	45³/₄
в) дрожжеваго:						
Акциза за бандероли на пресованныя дрожжи	14542	50	7495	"	+ 7047	50
Патентнаго сбора	30	"	10	"	+ 20	"
Взысканій	"	"	6	"	—6	"
Итого	14572	50	7511	"	+ 7061	50
А всего	2905863	84³/₄	2781276	29	+ 124587	55³/₄

Кромѣ сего, въ казначейства Витебской губерніи поступило акцизнаго сбора за другія губерніи:

акциза съ вина и спирта	539.220	р. 62	к.
пива	11.137	р. 80	к.
пресованныхъ дрожжей	63.650	р. "	"
Итого	614.008	р. 42	"

Приведенная таблица показываетъ, что поступленіе акцизныхъ сборовъ въ отчетномъ году бы-

ло значительно болѣе противъ 1886 г.; чему содѣйствовало: въ отношеніи питейнаго — хорошій урожай въ губерніи хлѣбовъ; табачнаго — возвышеніе, съ Іюня мѣсяца, акциза на табачныя издѣдія, а дрожжеваго — то, что въ предшествовавшемъ году этотъ сборъ сталъ взиматься лишь съ Сентября мѣсяца.

Отправление натуральныхъ повинностей.

Населеніемъ Витебской губерніи, въ 1887 году, отправлялись слѣдующія натуральныя повинности:

1887	1886	1887	1886
12.000	10.000	10.000	10.000
15.000	12.000	12.000	12.000
18.000	15.000	15.000	15.000
20.000	18.000	18.000	18.000
22.000	20.000	20.000	20.000
25.000	22.000	22.000	22.000
28.000	25.000	25.000	25.000
30.000	28.000	28.000	28.000
32.000	30.000	30.000	30.000
35.000	32.000	32.000	32.000
38.000	35.000	35.000	35.000
40.000	38.000	38.000	38.000
42.000	40.000	40.000	40.000
45.000	42.000	42.000	42.000
48.000	45.000	45.000	45.000
50.000	48.000	48.000	48.000
52.000	50.000	50.000	50.000
55.000	52.000	52.000	52.000
58.000	55.000	55.000	55.000
60.000	58.000	58.000	58.000
62.000	60.000	60.000	60.000
65.000	62.000	62.000	62.000
68.000	65.000	65.000	65.000
70.000	68.000	68.000	68.000
72.000	70.000	70.000	70.000
75.000	72.000	72.000	72.000
78.000	75.000	75.000	75.000
80.000	78.000	78.000	78.000
82.000	80.000	80.000	80.000
85.000	82.000	82.000	82.000
88.000	85.000	85.000	85.000
90.000	88.000	88.000	88.000
92.000	90.000	90.000	90.000
95.000	92.000	92.000	92.000
98.000	95.000	95.000	95.000
100.000	98.000	98.000	98.000

1) *Дорожная* — по содержанию въ исправности почтовыхъ и военныхъ грунтовыхъ дорогъ, соединяющихъ города какъ между собою, такъ и съ другими военными путями; причемъ было поставлено для производства дорожныхъ работъ: а) 148.440 конныхъ подводъ и 178.616 рабочихъ, стоимостью, по мѣстнымъ цѣнамъ, — въ 243.107 руб. 47 к., и б) матеріала на исправленіе на дорогахъ мостовъ, гатей и др. сооружений, не требующихъ особыхъ техническихъ знаній, на 9.618 руб. 18 к.; а всего выполненіе дорожной повинности населенію губерніи обошлось въ 252.716 руб. 65 к.

2) *Подводная* повинность отбывалась поставкою подводъ: а) для чиновъ Полиціи при разъѣздахъ ихъ по дѣламъ службы; б) для отправки по назначенію больныхъ арестантовъ; в) при передвиженіи войскъ, переходахъ командъ, новобранцевъ и ихъ проводниковъ и г) для проводниковъ арестантовъ и бѣглыхъ.

Для потребностей перваго рода было поставлено 4.977 подводъ, стоимостью въ 18.248 р. 43 к., втораго — 916 под., на 1.161 р. 55 к.; третьяго — 3817 под., на 4.368 р. 85 коп., и четвертаго для 6.620 чел., на 2.041 р. 99 к.; а всего подводная повинность обошлась въ 25.820 р. 82 к.

3) *Квартирная* повинность, кромѣ отвода квартиръ для войскъ въ мѣстахъ постоянного ихъ расположенія, заключалась въ отводѣ помѣщеній: а) для слѣдовавшихъ, съ передвигающимися войсками и переходившими командами и новобранцами, генераловъ, штабъ и оберъ-офицеровъ, а равно и для нижнихъ чиновъ, — причемъ было занято всего 1.012 квартиръ, въ теченіи 632 постоянныхъ дней, стоимостью въ 962 р. 18¼ к., и б) для ночлега арестантовъ и бродягъ — 142 помѣщенія, стоимостью въ 2.033 р. 64 к. Общая сумма стоимости всѣхъ отведенныхъ квартиръ и помѣщеній простиралась до 2.995 руб. 82¼ к.

Въ Витебской губерніи, въ 1887 году, были размѣщены слѣдующія войска:

въ г. Витебскѣ: 163-й Ленкоранскій и 164-й За-

катальскій пѣхотные полки, въ полномъ составѣ, со складами вещей 163 и 164 пѣхотныхъ запасныхъ баталіоновъ; штабъ и 5-я рота 21-го резервнаго пѣхотнаго баталіона; Управление Уѣзднаго воинскаго Начальника, со складомъ одной дружины государственнаго ополченія и $\frac{1}{4}$ конной сотни; конвойная команда, нижніе чины продовольственнаго магазина; Губернское Жандармское Управление и Жандармское Управление Витебскаго и Городокскаго уѣздовъ;

въ г. Динабургѣ: 25-я артиллерійская бригада; штабъ 25-й пѣхотной дивизіи; 97-й Лифляндскій, 98-й Дерптскій и 99-й Ивангородскій пѣхотные полки, со складами вещей запасныхъ баталіоновъ; 25, 26, 27 и 29 летучіе артиллерійскіе парки; крѣпостная артиллерія; окружные склады вещевои и артиллерійскій; обмундировальная мастерская; Командантское Управление; Уѣздное Жандармское Управление и такое-же Управление желѣзныхъ дорогъ; Управление Уѣзднаго воинскаго Начальника, со складомъ вещей одной дружины государственнаго ополченія, конвойная команда и два продовольственныхъ магазина;

въ г. Полоцкѣ: Управление Уѣзднаго воинскаго Начальника, со складомъ запаснаго пѣхотнаго баталіона; мѣстная и конвойная команды и Уѣздное Жандармское Управление;

въ м. Креславкѣ: 100-й пѣхотный Островскій полкъ, въ полномъ составѣ. Въ остальныхъ-же 8-ми городахъ находились: въ каждомъ по одной ротѣ резервнаго баталіона, Управление Уѣзднаго воинскаго Начальника, со складомъ, и конвойныя команды, а въ городахъ: Рѣжицѣ, Велижѣ и Невелѣ—Управленія уѣздныхъ Жандармскихъ Начальниковъ.

Кромѣ того, при Жандармскихъ управленіяхъ и въ другихъ, опредѣленныхъ Жандармскимъ начальствомъ мѣстностяхъ, расположены были унтеръ-офицеры дополнительнаго штата, въ числѣ 67 человекъ, и 2 писаря въ г. Витебскѣ при Губернскомъ Жандармскомъ Управленіи.

Въ лагерныхъ сборахъ находились: 1) при г. Витебскѣ: съ 15-го Мая по 1-е Августа, 163 Ленкоранскій и 164 Закатальскій пѣхотные полки, въ полномъ составѣ; а съ 1-го Августа по 1-е Сентября, по одному баталіону отъ этихъ полковъ, и 2) при г. Динабургѣ: съ 15 Мая по 1-е Сентября, 25 пѣхотная дивизія въ полномъ составѣ, штабъ и роты 14-го и 89-го резервныхъ баталіоновъ; Динабургская крѣпостная артиллерія и Окружный артиллерійскій складъ; съ 15 Мая по 15 Іюня и съ 1-го Августа по 1-е Сентября, 25 артиллерійская бригада; съ 1 Іюля по 1 Сентября, 25, 26, 27 и 29

летучіе артиллерійскіе парки; съ 8-го Іюля по 1 Сентября, 13-й резервный пѣхотный баталіонъ, и, съ 20 Августа по 1 Сентября, — 7-й Новоросійскій и 8-й Смоленскій драгунскіе полки и 5-я конноартиллерійская батарея.

Воинская повинность.

(Вѣдомость № 9). Призывъ молодыхъ людей къ исполненію воинской повинности, по счету XIV, выполненъ въ отчетномъ году съ 1 Ноября по 15 Декабря.

Всего подлежало призыву:

а) по призывнымъ спискамъ	12.401 чел.
б) —дополнительнымъ спискамъ л. А. 9	„
в)	л. Б. 988 „

Итого 13.398 чел.

Изъ этихъ списковъ, послѣ ихъ составленія, исключено, убывшихъ по разнымъ случаямъ 370 чел.

Числилось по дополнител. спискамъ л. В. 58 „

Въ числѣ, внесенныхъ въ призывные списки, молодыхъ людей заключалось:

а) имѣвшихъ право на льготу по семейному положенію:	
I-го разряда	2.729 чел.
II-го „	2.517 „
III-го „	592 „

Итого 5.838 „

б) получившихъ отсрочку:

1) для окончанія образованія	32 чел.
и 2) по имущественному положенію	1 „
в) освобожденныхъ отъ жеребья, по 54 ст. Уст. воин. повин.	9 „
г) освобождено отъ жеребья, по 62 ст. Уст. воин. повин.	7 „

Опредѣленъ возрастъ по наружному виду, по 137 и 138 ст. Уст. воин. повин. 368 „

Изъ того числа внесено въ призывной списокъ дополнительно, по 139 ст. Уст. воин. повин. 165 „

Всего вынутаю жеребья подлежало 12.187 „

Изъ нихъ, при осмотрѣ и приѣмѣ:

а) освобождено отъ службы въ войскахъ:	
1) по недостаточному росту	67 „
2) по болѣзнямъ и тѣлеснымъ недостаткамъ	661 „
3) вслѣдствіе одновременнаго призыва къ жеребью двухъ родныхъ братьевъ, по 50 ст. Уст.	4 „
4) вслѣдствіе замѣны старшимъ братомъ	7 „

	и 5) за пополненіемъ % на нестрое-	
	вые должности	8 „
	<u>Итого</u>	<u>747 „</u>
	б) назначена отсрочка:	
	1) по невозможности	1.112 „
	2) для излеченія болѣзней	62 „
	и 3) вслѣдствіе нахожденія подъ	
	слѣдствіемъ и судомъ	16 „
	в) назначено къ переосвидѣтельствува-	
	нію	15 „
	г) отправлено въ лечебныя заведенія	
	на испытаніе	102 „
	д) не явилось къ призыву	175 „
	<u>Итого</u>	<u>1.482 „</u>
	По разверсткѣ назначено къ по-	
	ступленію на службу	3.576 „
	Въ то число принято въ войска:	
	а) изъ лицъ, внесенныхъ въ дополни-	
	тельный списокъ л. А.	7 „
	б) изъ лицъ, внесенныхъ въ дополни-	
	тельный списокъ л. Б, поступленіе	
	коихъ въ войска было отсрочено, на	
	основаніи ст. 44 Уст. воин. повин.	279 „
	<u>Итого</u>	<u>286 „</u>
	в) изъ лицъ, внесенныхъ въ призыв-	
	ные списки	3.288 „
	и г) зачтено квитанцій	1 „
	Всего принято	3.575, ме-
	нѣе на одного новобранца, за недоборомъ такова-	
	го изъ евреевъ по Полоцкому уѣзду.	
	Въ числѣ принятыхъ на службу заключалось:	
	а) подлежащихъ назначенію во флотъ (п. 2 ст. 15	
	Уст.)	„ „
	б) не имѣвшихъ права на льготу по	
	семейному положенію	3.531 „
	в) имѣвшихъ права на эту льготу:	
	III разряда	36 „
	II разряда	7 „
	<u>Итого</u>	<u>3.574 „</u>
	г) имѣющихъ право на сокращенные сроки службы:	
	1) по 2 п. ст. 25 Уст.	2 „
	2) „ 3 „	19 „
	3) „ 4 „	169 „
	д) не имѣвшихъ права на сокращенные сроки по	
	образованію:	
	1) умѣвшихъ читать и писать,	
	или только читать	596 „
	2) безграмотныхъ	2.788 „
	<u>Итого</u>	<u>3.574 „</u>

8	е) подлежащихъ по приѣмѣ зачисленію въ запасъ, на основаніи 63 ст. Уст.	17 чел.
747	ж) способныхъ къ строевой службѣ	3.502 „
	„ не строевой „	62 „
	Итого	3.564 „
	Изъ числа принятыхъ на службу (3.474) 10-ть, зачисленныхъ, по ст. 63 Уст., въ запасъ, освидѣтельствованію не подвергались.	
	з) мѣрою роста:	
51	1) въ 2 ар. 2 ¹ / ₂ вер.	67 „
	2) „ „ „ 3 „	372 „
103	3) „ „ „ 4 „	819 „
175	4) „ „ „ 5 „	1.004 „
	5) „ „ „ 6 „	802 „
	6) „ „ „ 7 „	381 „
	7) „ „ „ 8 „	98 „
373	8) „ „ „ 9 „	21 „
	Итого	3.564 „
	и) по сословіямъ:	
	1) дворянъ потомственныхъ и личныхъ	69 „
872	2) лицъ, состоящихъ на государственной службѣ	4 „
282	3) почетныхъ гражданъ — потомственныхъ и личныхъ	12 „
882	4) прочихъ лицъ, изъятыхъ отъ внесенія въ 10-ю народную перепись, также — вышедшихъ послѣ ревизіи изъ податнаго состоянія	2 „
	5) купцовъ	2 „
	6) мѣщанъ и цеховыхъ	629 „
	7) крестьянъ всѣхъ наименованій	2.852 „
	8) прочихъ лицъ, внесенныхъ въ ревизскія сказки, а равно приписанныхъ къ обществамъ послѣ ревизіи	4 „
	Итого	3.574 „
	і) по происхожденію:	
38	1) русскихъ	2.386 „
7	2) поляковъ	11 „
475	3) нѣмцевъ	5 „
	4) латышей	809 „
	и 5) евреевъ	363 „
	Итого	3.574 „
	к) по вѣроисповѣданію:	
	1) православныхъ и единовѣрцевъ	1.887 „
	2) раскольниковъ	242 „
	3) лютеранъ	65 „
383	4) католиковъ	1.017 „
887	5) іудеевъ	363 „
	Итого	3.574 „

л) по семейному положенію:

1) женатыхъ	272	„
и 2) холостыхъ	3.302	„

Итого 3.574 „

Изъ числа принятыхъ новобранцевъ:

а) зачислено въ запасъ, по ст. 63 Уст. 17 „

б) на основаніи 23 ст. наставленія для руководства при освидѣтельствovanіи тѣлосложенія и здоровья лицъ, призванныхъ къ исполненію воинской повинности, — отправлено съ мѣста призыва въ лечебныя заведенія 58 „

в) отправлено съ мѣста призыва по назначенію въ войска 64 „

г) распушено по домамъ, на основаніи 155 ст. Устава. 3.435 „

д) зачтено квитанцій. 1 „

Итого 3.575 „

На основаніи 154 ст. Устава:

а) зачислено въ ратники ополченія 7.262 „

б) освобождено отъ этого зачисленія по неспособности носить оружіе 78 „

Итого 7.340 „

Заболѣвшихъ и умершихъ на мѣстахъ призыва не было.

По свѣдѣніямъ, сообщеннымъ Уѣзднымъ Присутствіямъ Уѣздными Воинскими Начальниками, поступило въ войска вольноопредѣляющихся 48 „

Дьятельность Уѣздныхъ по воинской повинности Присутствій, въ теченіи отчетнаго года, заключалась въ слѣдующемъ:

Сдѣлано представленій о возвращеніи съ дѣйствительной службы по семейному положенію, на основаніи 49 ст. Уст. 35 „

Принято на замѣну состоящихъ на службѣ по 51 ст. Уст. 6 „

Привлечено къ службѣ въ войскахъ, освобожденныхъ отъ оной по 2 п. 62 ст. Уст. 1 „

Выдано свидѣтельствъ о припискѣ къ призывнымъ участкамъ:

а) лицамъ, означеннымъ въ 95 ст. Уст. 322 „

б) прочимъ лицамъ, обязаннымъ, по ст. 97 Уст., получить эти свидѣтельства 36 „

Итого 358 „

Перечислено, на основаніи 119 и 120-ст. Уст., изъ одного призывнаго участка въ другой 54 „

Принято на службу, на основаніи 151 ст. Устава:

а) по переосвидѣтствованіи 20 „

б) „ испытаніи въ лечебныхъ заведеніяхъ. 31 „

	в) не явившихся къ призыву	56	„
„ 272	и г) состоявшихъ (подъ слѣдствіемъ или су-		
„ 202.8	домъ	28	„
<hr/>			
„ 173.8	Итого	135	„

Принято на службу по дополнительному же-
ребью, на основаніи 158 и 159 ст. Уст. 40 „

Выдано свидѣтельство о явкѣ къ исполненію
воинской повинности и сдѣлано отмѣтокъ о семь
на приписныхъ свидѣтельствахъ, на основаніи
160 и 161 ст. Уст.:

„ 83	а) объ освобожденіи отъ службы навсегда	289	чел.
„ 44	б) о зачисленіи въ ополченіе	7.845	„
„ 151	и в) временныхъ	1.241	„
„ 281.8			
„ 1	Итого	9.375	„

Принято жалобъ:			
„ 273.8	а) письменныхъ	1.129.	
„ 282.7	б) словесныхъ	12.	
<hr/>			
„ 27	Итого	1.141.	

Изъ того числа:			
„ 018.7	а) на неправильности въ при- зывныхъ спискахъ	137.	
	б) по назначенію льготъ	809.	
	в) по опредѣленію годности по наружному виду	57.	
	и г) по опредѣленію годности къ службѣ	138.	
<hr/>			
	Итого	1.141.	

Изъ числа поданныхъ жалобъ признано ува-
жительными:

„ 26	а) по неправильности въ призыв- ныхъ спискахъ	52.	
„ 6	б) по назначенію льготъ	317.	
„ 1	в) по опредѣленію возраста по наружному виду	25.	
„ 1	и г) по опредѣленію годности къ службѣ	4.	
<hr/>			
	Итого	398.	

Перенесено жалобъ въ Губерн-
ское по воинской повинности При-
сутствіе 378.

Изъ нихъ признано уважительными:			
„ 238	а) по опредѣленію годности къ службѣ	29.	
„ 44	б) по назначенію льготъ	3.	
„ 151	оставлено безъ послѣдствій	346.	
<hr/>			
„ 20	Итого	378.	

Перенесено жалобъ въ Прави-
тельствующій Сенатъ, по 211 ст. Уст. 30.

Приговорено ко взысканіямъ за нарушение законовъ о воинской повинности:

по 348 ст. Устава	26.
” 350 ” ”	41.
” 353 ” ”	5.
Итого	72.

Свѣдѣнія о *дѣлопроизводствѣ* Присутствій по воинской повинности за отчетный годъ выражаются въ слѣдующихъ цифровыхъ данныхъ:

а) чрезвычайныхъ засѣданій было	364.
б) бумагъ входящихъ	16.059.
в) „ исходящихъ	27.740. (я)
г) къ отчетному году оставалось нерѣшенныхъ дѣлъ	64.
д) въ отчетномъ году вновь заведено	1.267.
е) въ теченіи отчетнаго года рѣшено	1.285.
ж) затѣмъ, къ 1888 г., осталось нерѣшенныхъ дѣлъ	46.

На основаніи Высочайшаго повелѣнія, послѣдовавшаго 12 Апрѣля 1886 года, 67 еврейскихъ семействъ привлечено къ штрафу за неявку членовъ ихъ къ отбытію воинской повинности, въ размѣрѣ 300 руб. на каждое семейство, всего на 20.100 рублей.

Въ счетъ этого штрафа взыскано 600 руб.; сложено со счетовъ, за признаніемъ причинъ неявки уважительными, 600 руб.; на пополненіе штрафовъ описано имущество 12 семействъ, 9 семействъ къ уплатѣ штрафа оказались не состоятельными; о 35 семействахъ, находящихся въ безвѣстной отлучкѣ, и принадлежащемъ имъ имуществѣ, производятся розыски и повсемѣстная публикація; о взысканіи съ семи семействъ штрафа сообщено иногороднимъ Полицейскимъ Управленіямъ.

Расходы по призыву и приему на службу новобранцевъ, а равно на содержаніе городскихъ и уѣздныхъ Присутствій, въ теченіи отчетнаго года, произведены были:

1) Отъ казны по 164 ст. Устава:	
а) на путевое, квартирное и порціонное довольствіе военныхъ членовъ, медиковъ и военныхъ приѣмщиковъ	699 р. 1 к.
б) на канцелярскіе и прочіе расходы, поименованные въ п. 3 означенной статьи	3.576 р. — к.
в) на пересылку новобранцевъ въ лечебныя заведенія и въ Губернское присутствіе для переосвидѣтельствствованія	410 р. — к.
Итого	4.685 р. 1 к.

	2) Изъ земскихъ сборовъ по 166 и 167 ст. Устава:	
	а) на путевое и квартирное довольствіе Предсѣдателей и Членовъ Уѣздныхъ Присутствій . . .	280 р. 48 к.
	б) на содержаніе Канцеляріи . . .	6.570 р. — к.
	в) на наемъ помѣщеній для Присутствій, а также на обстановку, отопленіе и освѣщеніе . . .	2.416 р. 67 к.
	Итого . . .	9.267 р. 15 к.
	А всего . . .	13.952 р. 16 к.

а) Казенныя и общественныя зданія. III. Общественное благоустройство и благочиніе.

Въ отчетномъ году самыя большія строительныя работы были произведены по сооруженію вновь православныхъ храмовъ и по исправленію существующихъ церквей, которыя поражаютъ своимъ убогимъ наружнымъ видомъ и крайнебѣдною внутреннею обстановкою.

Заботы о сѣмъ Правительства въ особенности усилены съ 1860-хъ годовъ, учрежденіемъ, въ 1867 году, особаго Церковно-Строительнаго Присутствія, съ отпускомъ въ распоряженіе сего Присутствія значительныхъ суммъ на сооруженіе православныхъ церквей, и хотя съ того времени число ихъ въ Витебской губерніи стало увеличиваться съ каждымъ годомъ, а старыя храмы начали возобновляться и приводиться въ благолѣпный видъ; за всѣмъ тѣмъ, въ виду малаго поступленія пожертвованій отъ прихожанъ, вслѣдствіе ихъ бѣдности, и по нынѣ ощущается неотложная потребность въ дальнѣйшемъ возведеніи православныхъ храмовъ, въ особенности въ Инфляндскихъ уѣздахъ.

Въ теченіи отчетнаго года, подъ вѣдѣніемъ Губернскаго Церковно-Строительнаго Присутствія, производились начатыя въ предшествовавшихъ годахъ работы: а) по постройкѣ новыхъ церквей: въ с. Воронь, Лепельскаго уѣзда, Неведро, Невельскаго уѣзда, с. Крестъ и м. Усвятъ, Велижскаго уѣзда, и б) по починкѣ старыхъ церквей: въ с. Язно, Невельскаго уѣзда, Зябкахъ и Тоболкахъ, Дриссенскаго уѣзда, Вертуловѣ, Люцинскаго уѣзда, и Ильзенбергѣ, Рѣжицкаго уѣзда. За исключеніемъ работъ по сооруженію Усвятской церкви, всѣ остальные были окончены въ томъ же 1887 г.

	Ассигнованныхъ Министерствомъ Внутреннихъ Дѣлъ на эти работы суммъ къ началу отчетнаго года оставалось . . .	9.798 р. 56 к.
	Въ 1887 году ассигновано . . .	19.705 р. 85 к.
	Итого . . .	29.504 р. 41 к.

Въ теченіи отчетнаго года
израсходовано 15.241 р. 51 к.
Затѣмъ къ 1-му Января 1888
года осталось 14.262 р. 90 к.,
подлежащихъ выдачѣ по техническомъ осмотрѣ
произведенныхъ работъ и окончательной передачѣ
церквей духовному вѣдомству.

Затѣмъ, къ концу отчетнаго года, техниками
Витебскаго Губернскаго Правленія составлены
смѣты: на постройку 8 новыхъ церквей, на пере-
дѣлку трехъ упраздненныхъ католическихъ ко-
стеловъ (бывшихъ греко-уніятскихъ церквей) въ
православные храмы и на исправленіе 8 цер-
квей, всего на 191.633 руб. 7 коп. Въ число
этой суммы жертвуется прихожанами 22.613 руб.
25 коп. и испрашивается на 1888 годъ, для на-
чала работъ, 49.354 руб. 15 к.

Казенныя зданія вѣдомства Министерства
Внутреннихъ Дѣлъ находятся подъ непосред-
ственнымъ надзоромъ Строительнаго Отдѣленія Гу-
бернскаго Правленія; казенныя же зданія прочихъ
вѣдомствъ, а равно городскія и общественныя,
подлежатъ его наблюденію только въ техническо-
полицейскомъ отношеніи.

Къ числу первыхъ принадлежатъ: 1) въ г.
Витебскѣ: а) занимаемый Губернаторомъ и нѣ-
которыми Губернскими Присутственными мѣстами
каменный трехъ-этажный домъ съ флигелями; б)
каменное трехъ-этажное зданіе упраздненной Сое-
диненной Палаты Уголовнаго и Гражданскаго
Суда; в) каменное зданіе Губернскаго и Централь-
наго Архивовъ и г) каменное двухъ-этажное зданіе
тюрьмы съ флигелями; 2) въ г. Велижѣ—каменное
двухъ-этажное зданіе тюрьмы съ флигелемъ; 3)
каменные двухъ-этажныя зданія для присутствен-
ныхъ мѣсть въ городахъ: Городкѣ и Динабургѣ;
4) каменное двухъ-этажное зданіе тюрьмы въ г.
Дриссѣ и такое же въ г. Лепелѣ; 5) два каменные
двухъ-этажныя зданія въ г. Люцинѣ: одно для при-
сутственныхъ мѣсть, другое—для тюрьмы; 6) въ
г. Невелѣ — такія же два зданія, изъ которыхъ
первое (для присутственныхъ мѣсть) обгорѣло во
время бывшаго пожара 22 Августа; 7) въ г. Себежѣ—
каменное одно-этажное зданіе для тюрьмы и та-
кое же двухъ-этажное для присутственныхъ мѣсть;
8) въ г. Рѣжицѣ—каменные двухъ-этажные дома,
занимаемые тюрьмою и Уѣзднымъ Полицейскимъ
Управленіемъ, и 9) въ заштатномъ городѣ Су-
ражѣ—старое каменное двухъ-этажное зданіе, въ
которомъ прежде помѣщались присутственныя
мѣста, а нынѣ, по ветхости, ни кѣмъ не зани-
маемое.

Въ отчетномъ году, кромѣ 1.710 руб., ежегодно ассигнуемыхъ на мелочной ремонтъ казенныхъ зданій въ губерніи, — Министерствомъ Внутреннихъ Дѣлъ было ассигновано: на ремонтъ дома, занимаемаго Начальникомъ губерніи 450 р.
зданій присутственныхъ мѣстъ . . . 1.200 р.
и тюремъ 3.000 р.

Итого 4.650 р.,

которые и были всѣ израсходованы безъ остатка.

Кромѣ сего, въ 1887 г. а) были перестроены, по предварительно составленнымъ проектамъ и смѣтамъ, отхожія мѣста въ Витебской и Велижской тюрьмахъ, на что израсходовано 2.102 руб., и б) производились работы для приспособленія казеннаго зданія упраздненной Соединенной Палаты Уголовнаго и Гражданскаго Суда подъ помѣщеніе Контрольной Палаты и Витебскаго Уѣзднаго Полицейскаго Управленія, но работы эти, отданныя съ торговъ за 5.500 руб., въ отчетномъ году не были вполнѣ окончены.

На счетъ городовъ были произведены слѣдующія сооруженія: въ г. Городкѣ построены цейхгаузъ для склада и храненія вещей нижнихъ воинскихъ чиновъ мѣстной команды, на что израсходовано 586 руб.

Въ г. Люцинѣ построены конюшня и сарай для пожарныхъ лошадей, расширенъ сарай для пожарныхъ инструментовъ и произведенъ капитальный ремонтъ военныхъ казармъ, пороховаго погреба и цейхгауза.

Въ г. Невелѣ возобновлено, сгорѣвшее во время пожара 22 Августа 1887 года, зданіе пожарной команды, стоящее 600 руб., и вымощено улицъ въ городѣ на 1.463 руб. и въ Рѣжицѣ — отремонтированъ домъ, купленный городомъ для Управленія Уѣзднаго Воинскаго Начальника и этапной команды, на что израсходовано 1.300 р.

б) Дороги, мосты и перевозки.

По Витебской губерніи проходятъ слѣдующія четыре желѣзныя дороги: Динабургско-Витебская желѣзная дорога, соединяющая города Витебскъ и Динабургъ, на протяженіи 244 вер., — участокъ Риго-Динабургской отъ Динабурга къ ст. Штокмансгофъ — 92 вер., участокъ С.-Петербурго-Варшавской — отъ Динабурга чрезъ г. Рѣжицу до ст. Корсовка, Люцинскаго уѣзда, 138 вер., и участокъ Орловско-Витебской — отъ Витебска до ст. Крынки, 24 вер. На всѣхъ этихъ дорогахъ перевозка пассажировъ и груза въ отчетномъ году производилась безостановочно; крушеній поѣздовъ и другихъ, особо выдающихся, несчастныхъ случаевъ не было.

По Динабургско-Витебской желѣзной дорогѣ, районъ которой ограничивается всецѣло предѣлами Витебской губерніи, въ отчетномъ году провезено:

1) пассажировъ, со включеніемъ воинскихъ чиновъ и арестантовъ 346.383 чел.

2) грузовъ большой и малой скорости, кромѣ поштучныхъ 48.844.818 пуд., въ томъ числѣ—переданныхъ на Динабургско-Витебскую желѣзную дорогу другими желѣзными дорогами 44.344.165 пуд. и погруженныхъ на станціяхъ Динабургско-Витебской желѣзной дороги 4.500.653 пуд.

3) поштучныхъ грузовъ 3.655 шт. изъ которыхъ 2.977 шт. переданы другими желѣзными дорогами и 678 погружены на станціяхъ Динабургско-Витебской желѣзной дороги;

4) скота 966 шт., въ томъ числѣ: переданныхъ другими желѣзными дорогами 479 и погруженныхъ на мѣстныхъ станціяхъ 487 шт.

и 5) экипажей: переданныхъ другими желѣзными дорогами 21 шт. и погруженныхъ на станціяхъ Динабургско-Витебской желѣзной дороги 57, итого 78.

Главнѣйшіе предметы перевозки составляли: овесъ—14.118.753 пуда, рожь—8.665.061 пудъ, льняное сѣмя 2.846.834 пуда, разныя минеральныя масла 2.783.581 пудъ, пенька и пеньковая пакля 2.381.382 пуда, отруби, мякина и масляничныя выжимки съ высѣвками 1.812.328 пуд., чугуны, желѣзо, не въ дѣлѣ, и сортовое 1.765.145 пуд., мука 1.447.188 пуд., дрова и лѣсъ 1.230.277 пуд., ленъ и льняная пакля 1.124.884 п., соль 997.906 пуд. и цементъ 546.674 п.

Кромѣ того, пролегаютъ по Витебской губерніи сухопутныя дороги—шоссейныя и грунтовыя; послѣднія дѣлятся на: 1) почтовыя, торговыя и военныя и 2) на проселочныя и полевыя.

Первыя, имѣющія протяженіе всего на 381½ вер., проходятъ по тремъ направленіямъ: 1) отъ Витебска чрезъ города Городокъ и Невель, до границы Псковской губерніи, 172½ вер.; 2) отъ Витебска до границы Могилевской губерніи, 20¾ вер., 3) отъ Витебска до границы Смоленской губерніи, 34½ версты, и 4) по направленію отъ Динабурга до границы Псковской губерніи, на протяженіи 154 вер.

Первыя двѣ изъ шоссейныхъ дорогъ служатъ важнымъ путемъ для передвиженія продуктовъ и товаровъ, остальные же два шоссейные участка, съ проведеніемъ С.-Петербурго-Варшавской и Орловско-Витебской желѣзныхъ дорогъ, имѣютъ

весьма малое значеніе. Всѣ шоссеыныя дороги находятся въ вѣдѣніи Могилевскаго и Ковенскаго округовъ Министерства Путей Сообщенія и содержатся на суммы того же Министерства.

Грунтовыя дороги, изъ которыхъ въ настоящее время считается 10 почтовыхъ трактовъ, протяженіемъ въ 940³/₄ версты, равно какъ торговыя и военныя дороги, состоятъ въ вѣдѣніи уѣздныхъ дорожныхъ Комиссій; исправленіе ихъ, а равно дорожныя на нихъ сооруженія, относятся къ обязанности крестьянъ и отправляются ими натурою; потребныя же для сего матеріалы: лѣсъ, фашины и проч. отпускаются землевладѣльцами и казною, пропорціоноально владѣемой ими земли. Для болѣе правильнаго отбыванія этой обязанности сельскими обывателями, всѣ грунтовыя (почтовыя, торговыя и военныя) дороги раздѣлены на постоянныя участки и къ каждому изъ нихъ приписана часть крестьянскихъ селеній, со всевозможною уравнительностью и точнымъ соблюденіемъ того, чтобы приписанныя селенія были въ ближайшемъ разстояніи отъ участка и чтобы каждому удобно было обрабатывать свою часть личною работою. Почему грунтовыя дороги въ губерніи находятся въ удовлетворительномъ состояніи.

Мостовъ на этихъ дорогахъ считается до 80, которые исправляются крестьянами, за исключеніемъ 4, которые содержатся на счетъ губернскаго земскаго сбора; а именно: въ г. Велижѣ — черезъ ручей Коневецъ, Невелѣ — черезъ рѣку Еменку, Полоцкѣ — черезъ Полоту и Рѣжицѣ — по большой Люцинской дорогѣ. На содержаніе всѣхъ этихъ мостовъ, со включеніемъ расхода по устройству верстовыхъ столбовъ на грунтовыхъ дорогахъ, гдѣ нѣтъ телеграфныхъ линій, въ 1887 году израсходовано 581 р. 80 к.

Проселочныя и полевыя дороги состоятъ въ вѣдѣніи уѣздной полиціи и содержатся владѣльцами земель, чрезъ которыя пролегаютъ.

в) Почты и телеграфы.

По почтово-телеграфному вѣдомству въ отчетномъ году произошли слѣдующія перемѣны:

- 1) Въ гг. Полоцкѣ и Рѣжицѣ, соединенныя почтово-телеграфныя учрежденія, преобразованы въ почтово-телеграфныя конторы IV класса.
- 2) Въ м. Освеѣ проведенъ телеграфъ и соединенъ съ пріемною почтовою станціею.
- 3) Въ м. Бѣшенковичахъ, соединенное почтово-телеграфное учрежденіе, преобразовано въ почтово-телеграфное отдѣленіе.
- и 4) Вновь открыто почтовое отдѣленіе въ им. Розентоно, Рѣжицкаго уѣзда, въ трехъ вер-

стахъ отъ станціи Антонополь, С.-Петербурго-Варшавской желѣзной дороги.

На почтовыхъ дорогахъ, пролегающихъ по Витебской губерніи, въ отчетномъ году существовали слѣдующіе тракты и станціи на нихъ:

а) Витебско-Могилевскій:

Витебская	—	вер.
Дымановская	19 ³ / ₄	„
<hr/>		
Итого	19 ³ / ₄	„

б) Витебско-Велижскій:

Кардонская	17 ¹ / ₄	„
Суражская	21 ¹ / ₂	„
Верховская	21 ³ / ₄	„
и Велижская	18 ¹ / ₂	„
<hr/>		
Итого	79	„

в) Витебско-Островскій:

Боровлянская	17 ¹ / ₄	„
Городокская	17 ³ / ₄	„
Кузьминская	19 ³ / ₄	„
Руднянская	20	„
Невельская	20	„
Долысская	21	„
Линецкая	19 ¹ / ₂	„
Зарѣчская	19 ¹ / ₂	„
и Балашевская	14	„
<hr/>		
Итого	168 ³ / ₄	„

г) Витебско-Лепельскій:

Старосельская(при станціи жел.д.).		
Куриловщинская	19 ¹ / ₄	вер.
Бѣшенковичская	17	„
Бочейковская	19 ¹ / ₂	„
Каменская	16 ¹ / ₄	„
и Лепельская	17 ¹ / ₂	„
<hr/>		
Итого	89 ¹ / ₂	„

д) Невельско-Великолукскій:

Невельская	—	„
Борокская	24	„
и Сеньковская	17 ¹ / ₂	„
<hr/>		
Итого	41 ¹ / ₂	„

е) Велижско-Смоленскій:

Васьковщинская	21 ¹ / ₂	„
--------------------------	--------------------------------	---

ж) Велижско-Усвятскій:

Юрово-Нивская	19	„
и Усвятская	20	„
<hr/>		
Итого	39	„

з) Рѣжицко-Дриссенскій:

Рѣжицкая	—	„
Люцинская	25	„
Попсуйская	20 ³ / ₄	„

	Заситинская	19 ¹ / ₂ вер.
	Себежская	17 ³ / ₄ „
	Круповская	21 ³ / ₄ „
	Освѣйская	20 ¹ / ₄ „
	Кохановичская	17 ¹ / ₂ „
	и Дриссенская	16 „
	<hr/>	
		Итого 158 ¹ / ₂ „

и) Себежско-Зарѣчскій:

	Себежская	— „
	Верхне-Мостовская	27 ¹ / ₄ „
	Зарѣчская	26 „
	<hr/>	
		Итого 53 ¹ / ₄ „

и) Борковичско-Клясицкій:

	Борковичская (пристанціи жел. д.).	
	Сивошинская	19 ¹ / ₂ вер.
	и Клясицкая	19 „
	<hr/>	
		Итого 38 ¹ / ₂ „

Кромѣ названныхъ трактовъ и станцій, учреждены собственно для перевозки почтъ:

а) тракты:

	Отъ г. Рѣжицы, чрезъ Веліоны, до Варклянъ	42 ¹ / ₂ в.
	Отъ г. Полоцка, чрезъ Воронечи и Ушачи, до Кубличъ	62 ¹ / ₂ „
	Отъ Освѣи, чрезъ Ляндскоронь, до Посини	45 „
	Отъ г. Суража до м. Яновичъ	13 ³ / ₄ „
	„ г. Велижа до м. Ильина	52 ³ / ₄ „
	„ м. Бочейкова до м. Чашникъ	16 „
	„ м. Креславки до Дагды	35 ¹ / ₂ „

и б) станціи:

	Придруйскъ	12 в.
	и Корсовка	7 ³ / ₄ „

Изъ числа поименованныхъ станцій, для перевозки корреспонденцій и проѣзжающихъ, 110 содержатся по системѣ вольныхъ почтъ, безъ опредѣленнаго комплекта лошадей, а остальные— по нормальнымъ кондиціямъ, съ опредѣленнымъ на нихъ количествомъ (263) лошадей. Фуражной отъ казны приплаты выдано въ отчетномъ году почто-содержателямъ всего 43.104 р. 50 к.

Содержаніе почтовыхъ станцій, въ теченіи отчетнаго года, было вообще удовлетворительно; въ установленныя книги проѣзжающими записано всего 11 жалобъ, между которыми заслуживающихъ вниманія не было.

Движеніе корреспонденціи, въ теченіи отчетнаго года, было слѣдующее:

Простой корреспонденции:

Поступило: а) внутренней:

Простыхъ пи- семь закры- тыхъ.	}	оплаченныхъ	1.310.309.
		не исполнѣ оплаченныхъ	1.532.
		безплатныхъ	654.216.
Открытыхъ			400.819.
Бандерольныхъ отпра- влений, кромѣ абонементныхъ періодическихъ изданій			136.938.
Заказной корреспонденціи			167.543.
Посылокъ безъ цѣны.	}	частныхъ	810.
		казенныхъ	13.569.
Абонементныхъ періодическихъ из- даній			1.333.292.

б) мѣстной:

Простыхъ пи- семь.	}	закрытыхъ	16.697.
		открытыхъ	6.739.
Бандерольныхъ отпра- влений			9.466.
Заказной корреспонденціи			11.315.

в) международной:

Простыхъ пи- семь закры- тыхъ.	}	франкированныхъ	43.425.
		нефранкированныхъ	1.452.
Открытыхъ			8.137.
Бандерольныхъ отпра- влений			9.510.
Заказной (рекомендованной) кор- респонденціи			5.202.
Посылокъ безъ цѣны			339.
Абонементныхъ періодическихъ из- даній			2.557.

Страховой корреспонденции:

а) Внутренней.

Отправлено:

Денежныхъ и цѣнныхъ пакетовъ	128256	31741145
Посылокъ и узловъ	20363	337172

Получено:

Денежныхъ и цѣнныхъ пакетовъ	164127	29338138
Посылокъ и узловъ	33257	359865

б) Мѣстной.

Поступило:

Денежныхъ и цѣнныхъ пакетовъ	1341	9240
Посылокъ	2	26

в) Международной.

Отправлено:

Денежныхъ и цѣнныхъ пакетовъ	1998	180722
Посылокъ и узловъ	254	2720

Получено:

Денежныхъ и цѣнныхъ пакетовъ	1425	2434897
Посылокъ и узловъ	123	10679

Количество.	Цѣнность. Рубли.
128256	31741145
20363	337172
164127	29338138
33257	359865
1341	9240
2	26
1998	180722
254	2720
1425	2434897
123	10679

Почтового дохода поступило за проданные:

а) почтовые марки	95.147 р. 93 к.
б) штемпельные конверты	22.765 р. 85 к.

в) бланки для открытых писем	13.700 р. 38 к.
За пересылку корреспонденці, неоплаченной штемпелемъ или марками	19.718 р. 66 к.
За періодическія изданія	50 р. 86 к.
За страхованіе	25.117 р. 81 к.
За росписки, выдаваемыя въ пріемѣ на почту корреспонденці и за заказъ	9.937 р. — к.
За эстафеты	67 р. 6 к.
Взысканіе за утраченную на почтѣ корреспонденцію.	258 р. 75 к.
Разныхъ случайныхъ доходовъ	224 р. 97 к.
Итого	186.989 р. 27 к.

Дохода за телеграфную корреспонденцію поступило 57.821 р. 17 к.

Дѣйствіе по телеграфу:

Названіе мѣстъ.	Движеніе корреспонденці.		
	Отправлено.	Принято.	Передано.
Бочейково.	288	439	11121
Бѣшенковичи	877	1137	"
Велижъ	3439	4087	3219
Витебскъ	18152	24279	102443
Городокъ	726	920	"
Динабургъ	22542	26202	128986
Динабургъ (крѣпость)	1077	1417	"
Дрисса.	1038	1349	"
Креславль.	1545	2026	"
Лепель.	1885	2124	"
Люцинъ	1544	1941	"
Невель.	2609	2860	"
Освея	479	644	"
Полоцкъ	6946	7544	12819
Рѣжица	4457	4960	12222
Себежъ.	1314	1475	"
Суражъ	584	826	"
Улла	784	874	"
Усвяты.	812	1166	"

Версть.	
Линій.	Проводовъ.
Телеграфнаго	669 ¹ / ₂ 2860
Желѣзнодорожнаго	492 1191
Телефоннаго	39 ³ / ₄ 39 ³ / ₄

Телеграфа:

Правительственнаго	669 ¹ / ₂	2860
Желѣзнодорожнаго	492	1191
Телефоннаго	39 ³ / ₄	39 ³ / ₄

г) Народная нравственность.
(Вѣдомость № 5).

Мѣриломъ народной нравственности служитъ статистика уголовныхъ преступленій и проступковъ, которыхъ въ отчетномъ году обнаружено было 7799, а привлечено по нимъ къ отвѣтственности, въ качествѣ обвиняемыхъ, 8406 лицъ, именно:

V. Преступления противъ собственности

I. Преступления противъ вѣры:

- 1) Отступленіе отъ вѣры и церковныхъ постановленій (176—209 ст. улож. о наказ.)
- 2) Другія противъ ст. 210—250 улож. о наказ. и 35—36 уст. о наказ.

II. Преступления государственныя и противъ порядка управленія:

- 3) Государственныя
- 4) Противъ порядка управленія (265—275, 318—328 улож.)
- 5) Преступленія по службѣ государственной и общественной (329—505 улож.)
- 6) Противъ постановленій о повинностяхъ военной и земскихъ (506—547 улож.)
- 7) Противъ народнаго здравія и продовольствія (831—921 улож.; 57, 102—116 уст. о наказ.)
- 8) Составленіе шаяекъ и пристанодержательство (922—932 ст. улож.)
- 9) Противъ общественнаго порядка и спокойствія
- 10) Противъ общественной нравственности (993—1003 улож.; 43—45 уст.)
- 11) Нарушеніе постановленій о печати (1004—1048 улож.)
- 12) Противъ общественнаго благоустройства (1054—1057 улож.; 52—56 уст. о наказ.)
- 13) Противъ уставовъ: строительнаго, почтоваго и телеграфнаго (1058—1075, 1078—1148, улож.; 65—87, 99—101 уст.)
- 14) Противъ осторожности отъ пожаровъ (1076—1077 улож., 88—98 уст. о наказ.)
- 15) Противъ уставовъ о кредитѣ, торговлѣ и промышленности (1149—1404 улож.)
- 16) Противъ законовъ о состояніяхъ (1405—1440, 1446—1448 улож.)

III. Преступления противъ собственности государства:

- 17) Противъ уставовъ монетныхъ (556—581 улож.)
- 18) Противъ постановленій о питейномъ сборѣ (665—717 улож.)
- 19) Противъ уставовъ таможенныхъ (744—821 улож.)
- 20) Противъ постановленій о казенныхъ оброчныхъ статьяхъ (822—830 улож.)
- 21) Другія преступления (582—664, 718—743 улож.)

IV. Преступления противъ личности:

- 22) Смертоубійство (1449—1471 улож.)
- 23) Самоубійство (1472—1476 улож.)
- 24) Нанесеніе ранъ, увѣчий и оставленіе человека въ опасности (1478—2522 улож.)
- 25) Противъ чести вообще (1533—1548 улож., 130—142 уст. о наказ.)
- 26) Противъ чести и цѣломудрія женщинъ (1523—1532 улож.)
- 27) Противъ правъ семейственныхъ (1549—1600 улож., 143—144 уст. о наказ.)

Общее число.	
Преступленій.	Обвиняемыхъ въ преступленіяхъ лицъ.
12	18
13	13
15	15
12	35
3	4
150	164
248	308
5	5
975	1134
61	65
7	7
364	557
356	355
661	720
28	28
2	2
1	1
275	263
2	2
29	33
10	11
53	66
39	39
102	163
197	239
26	25
6	6

V. Преступленія противъ частной собственности:

28) Завладѣніе недвижимымъ имуществомъ (1601—1605 улож.)	19	49
29) Истребленіе чужаго имущества (1606—1625 улож.)	72	108
30) Разбой и грабежь (1627—1643 улож.)	128	193
31) Кража, мошенничество, присвоеніе и пользование чужимъ имуществомъ (1644—1682 улож. о наказ., 145—181 уст. о наказ.)	3925	3777
32) Преступленія и проступки по договорамъ и обязательствамъ (1686—1711 улож.)	3	1
Итого	7799	8406

Изъ сопоставленія цифръ преступленій и обвиняемыхъ съ общеою цифрою населенія губерніи, оказывается, что одно преступленіе приходится на 161, а одинъ обвиняемый на 149 человѣкъ (или 0,61 и 0,65). Изъ всѣхъ преступленій и проступковъ по своей численности выдаются: кражи и другіе виды присвоенія чужой собственности (3.925), нарушенія общественной тишины и спокойствія (975) и проступки по нарушенію правилъ предосторожности противъ пожаровъ (661).

Витебскимъ Окружнымъ Судомъ, въ 1887 году, было разсмотрѣно уголовныхъ дѣлъ—2,503, по которымъ осуждено 842 лица.

Изъ того числа по преступленіямъ:

- а) противъ собственности частныхъ лицъ—1344, осуждено 445;
- б) противъ жизни, здравія, свободы и чести частныхъ лицъ—516, осуждено 71;
- в) противъ общественнаго благоустройства и благочинія—286, осуждено 95;
- г) противъ порядка управленія—159, осуждено 144;
- д) преступленія и проступки по службѣ государственной—74, осуждено 32;
- е) противъ имущества и доходовъ казны—55, осужденныхъ 43;
- ж) противъ вѣры и ограждающихъ оную постановленій—46, осуждено 7;
- з) противъ правъ семейственныхъ—16 осуждено 2 и
- и) противъ законовъ о состояніяхъ—7, осуждено 3.

Изъ 842 осужденныхъ приходится на крестьянъ 406, мѣщанъ 259, лицъ военнаго званія 105, купцовъ—9. Остальные 63 падаютъ на лицъ прочихъ сословій.

По вѣроисповѣданію: православныхъ — 286, другихъ христіанскихъ вѣроисповѣданій 224, раскольниковъ 154 и евреевъ 178.

По возрасту осужденныхъ было: моложе 17 л. — 33, отъ 17 до 21—110, отъ 21 до 50 л.—587, отъ 50 до 70 л.—100, свыше 70 л.—12.

д) Расколь.

Расколь, существующій въ Витебской губерніи съ незапамятныхъ временъ и перешедшій сюда изъ Великороссійскихъ губерній, принадлежитъ къ Федосѣевскому и Филипповскому сословіямъ, съ небольшимъ числомъ Бѣлокриничниковъ и Бѣглопоповцевъ.

Всѣхъ раскольниковъ, сосредоточенныхъ, главнымъ образомъ, въ Динабургскомъ и Рѣжицкомъ уѣздахъ, насчитывается въ губерніи приблизительно до 80 т. душъ обоого пола, изъ которыхъ болѣе 70 т. составляютъ Федосѣевцы, а остальные 10 т. распредѣляются между прочими сектами.

Въ положеніи раскола никакихъ особыхъ перемѣнъ въ отчетномъ году не произошло. Случаевъ совращенія православныхъ было всего только 4, а присоединившихся къ православію и единовѣрію—11 мужчинъ и 10 женщинъ. Но тѣмъ не менѣе, въ послѣднее время стало замѣтнымъ, что расколь въ нѣкоторыхъ мѣстностяхъ губерніи началъ колебаться въ своей устойчивости и сами раскольники уже не проявляютъ прежняго своего фанатизма; многіе изъ нихъ, особенно грамотные, не только перестали враждебно относиться къ православію, но даже, не смотря на строгое внушеніе своихъ наставниковъ, избѣгать всякаго общенія съ православными, нерѣдо посѣщаютъ въ праздничные и воскресные дни православные храмы для богомоленія и не чуждаются присутствовать при совершеніи разныхъ церковныхъ обрядовъ; чему много способствуетъ учрежденіе церковно-приходскихъ школъ и закрытіе во многихъ селеніяхъ раскольническихъ молитвенныхъ домовъ, самовольно устроенныхъ и открытыхъ раскольниками въ прежнее время. Для постоянной же борьбы съ расколомъ, въ концѣ 1887 года, назначенъ на Витебскую губернію особый миссіонеръ.

е) Арестанты и тюрьмы.

Всѣ 11 тюремъ губерніи принадлежатъ къ тюрьмамъ общаго устройства. Въ нихъ содержалось арестантовъ:

	Къ 1-му Января 1887 г. оставалось.	Въ 1887 г.		Къ 1-му Января 1888 г. оставалось.
		Прибыло.	Убыло.	
а) По приговорамъ общихъ судебныхъ мѣстъ	785	4928	5092	621
б) По приговорамъ мировыхъ судей	628	1698	1733	593
Итого	1413	6626	6825	1214

Больныхъ:				
а) Въ больницахъ при тюремныхъ замкахъ	70	1371	1362	79
б) Въ городскихъ больницахъ	9	221	217	13
Итого	79	1592	1579	92

Въ 1887 году содержалось въ 11 тюрьмахъ за уголовныя преступленія всего 4450 челов. (мужчинъ 3933 и женщинъ 517). Въ томъ числѣ:

по вѣроисповѣданіямъ:	
Православныхъ	2,195
Католиковъ	843
Лютеранъ	175
Евреевъ	743
Раскольниковъ	494
Итого	4,450

по сословіямъ:	
Дворянъ	83
Мѣщанъ	1,040
Крестьянъ	3,327
Итого	4,450

по роду занятій:	
Чиновниковъ	12
Ремесленниковъ	185
Земледѣльцевъ	2,810
Торговцевъ	87
Работниковъ	1,294
Бродягъ	62
Итого	4,450

Большая часть осужденныхъ принадлежала къ числу не только не получившихъ никакого образованія, но даже вовсе неграмотныхъ, и преступниковъ этой категоріи содержалось въ тюрьмахъ 3390, преступниковъ же грамотныхъ было 460.

Въ общемъ числѣ заключенныхъ находилось: подвергаемыхъ осужденію въ первый разъ 3.065 человѣкъ, рецидивистовъ—1385 человѣкъ.

Распредѣленіе арестантовъ по преступленіямъ показано въ нижеслѣдующей вѣдомости:

Наименованіе преступленій.	къ 1 Январю 1887 г. оставалось.	Въ 1887 г.			къ 1 Январю 1888 г. оставалось.
		Прибыло.	Всего сошло.	Убыло.	
Сопrotивленіе распоряженіямъ Правительства	34	54	88	72	16
Поддѣлка кредитныхъ билетовъ	1	3	4	1	3
Многоженство	"	1	1	"	1
Убийство	28	55	83	67	16

Дѣтубійство	6	14	20	10	10
Разбой	10	14	24	15	9
Грабежъ	54	98	152	100	52
Мошенничество	12	21	33	29	4
Кража	1073	3048	4121	3193	928
Подлогъ	4	15	19	9	10
Изнасилованіе	1	5	6	3	3
Оскорбленіе чести	2	17	19	15	4
Злоупотребленіе по службѣ	1	26	27	17	10
Контрабанда	„	2	2	2	„
Бродяжничество	13	47	60	53	7
Другія преступленія	174	3206	3380	3239	141
Итого	1413	6626	8039	6825	1214

Во всѣхъ тюрьмахъ губерніи арестанты про-
довольствовались, какъ и въ прежніе годы, хозяй-
ственнымъ способомъ, чрезъ Директоровъ тюрем-
ныхъ отдѣленій, на коковой предметъ израсходи-
вано изъ казны:

на здоровыхъ 42.162 р. 9 к.
„ больныхъ 17.576 „ 14¹/₄ „

Одежда бѣлье и обувь какъ для ссыльныхъ,
пересыльныхъ, такъ и мѣстныхъ арестантовъ, за-
готовлялись также хозяйственнымъ способомъ,
чрезъ Комиссію по заготовленію арестантскихъ ве-
щей, въ Витебской тюремной мастерской, на каковой
предметъ израсходовано изъ казны 15.390 р. 78 к.

На заготовленіе постовыхъ вещей для воен-
наго караула при тюрьмахъ 460 р. 27 к.

Кромѣ того, болѣе значительными статьями
расхода являлись:

а) изъ казенныхъ суммъ:

На содержаніе тюремнаго надзора 17.614 р. 66 к.
На наемъ квартиръ смотрителямъ 900 „ „ „
На наемъ тюремныхъ помѣщеній, ремонтъ и
очистку 15.920 р. 99 к.

б) изъ городскихъ суммъ:

На отопленіе и освѣщеніе тюремъ 10.181 р. 32 к.

в) изъ экономическихъ суммъ:

На жалованье служащимъ въ канцеляріяхъ
Губернскаго Тюремнаго Комитета и Уѣздныхъ От-
дѣленій, на канцелярскіе расходы и наемъ сто-
рожей 2.073 р. 14 к.

На наемъ писцовъ въ Конторы тюремныхъ
замковъ, на жалованье добавочнымъ надзирателямъ
и надзирательницѣ, хожалымъ за больными аре-
стантами 2.268 р. 19 к.

На жалованье священнику и псаломщику Ви-
тебской Тюремной церкви и на приобрѣтеніе раз-
ныхъ потребностей при отправленіи Богослуженій
въ Витебской, Динабургской и Городокской тю-
ремныхъ церквахъ 782 р. 72 к.

10	01	02	41	8
8	01	24	41	10
23	001	231	20	43
4	02	28	12	21
220	2212	1214	2100	2701
10	0	10	10	4
8	8	8	8	8
4	01	01	71	9
01	71	72	20	1
2	2	2	2	2
7	03	00	71	21
111	0220	0220	3022	471
112	0220	0220	3022	471

На жалованье фельдшерамъ тюремныхъ больницъ и на приобрѣтеніе вещей и разныхъ принадлежностей для тюремныхъ больницъ: Витебской, Динабургской, Городокской, Лепельской, Люцинской и Полоцкой 1.231 р. 69 к.

На приобрѣтеніе разныхъ мелочныхъ хозяйственныхъ предметовъ для тюремъ, какъ то: посуды, метель, вѣшниковъ, лопать и т. п. 2.367 р. 44½ к.

На улучшение пищи арестантамъ 791 р. 6 к.

Въ 1887 году отъ произведенныхъ арестантами работъ, на основаніи Высочайше утвержденного, 6-го Января 1886 года, мнѣнія Государственнаго Совѣта, поступило дохода:

- а) въ пользу казны . . . 2.939 р. 33¾ к.
- б) въ пользу арестантовъ 4.076 р. 40 к.
- в) въ пользу тюрьмы . . . 3.058 р. 19¾ к.

Итого . 10.073 р. 93½ к.,

болѣе противъ 1886 года на . 3.943 р. 83½ к.

Въ отчетномъ году арестантами производились слѣдующія работы, внѣшнія, городскія и частныя, какъ то: очистка улицъ, площадей, дворовъ, садовъ, прорытіе канавъ и т. п., внутри же тюремъ, кромѣ Витебской и Динабургской, по тѣснотѣ помѣщеній, мастерскихъ не устроено и работъ въ камерахъ не производилось. Что касается двухъ названныхъ тюремъ, то въ нихъ введены мастерскія: столярныя, сапожныя, портняжныя, переплетныя и другія; кромѣ того, въ Витебской--арестанты занимались шитьемъ арестантской одежды, бѣлья и обуви.

Случаевъ побѣга съ работъ было . . . 10

Для преподаванія арестантамъ религіознаго утѣшенія и нравственныхъ наставленій, при Витебской, Динабургской и Городокской тюрьмахъ имѣются церкви, въ которыхъ въ установленные дни отправляются Богослуженія. При прочихъ же тюрьмахъ церквей не имѣется и молитвословія совершаются мѣстными священниками въ камерахъ.

Для обученія несовершеннолѣтнихъ преступниковъ въ Витебской тюрьмѣ устроена школа, въ которой въ отчетномъ году обучалось ежедневно среднимъ числомъ 10 мальчиковъ.

Капиталовъ Тюремнаго Комитета и Тюремныхъ Отдѣленій, къ 1-му Января 1888 года, состояло:

- Процентными бумагами . . . 7.900 р.
- Наличными деньгами . . . 1.403 р. 91 к.

Итого . 9.303 р. 91 к.

Капиталовъ, имѣющихъ специальное назначеніе 6.860 р.

Пересылка арестантовъ производится въ Витебской губерніи по линіямъ желѣзныхъ дорогъ и этапнымъ трактамъ. Передвиженіе арестантовъ производится и передаточнымъ способомъ, внѣ этапныхъ линій, при посредствѣ полицейскихъ органовъ и Волостныхъ Правленій; въ семь послѣднемъ случаѣ арестанты вообще сопровождаютъ десятскими, подъ наблюденіемъ сотскихъ, болѣе же важные арестанты—подъ наблюденіемъ конныхъ полицейскихъ урядниковъ.

Содержалось при полиціяхъ:

- а) По приговорамъ общихъ судебныхъ мѣстъ
- б) По приговорамъ мировыхъ судей

Итого . . .

Къ 1 числу Января 1887 г. оставалось	Въ 1887 г.		Къ 1 Января 1888 г. оставалось.
	Прибыло.	Убыло.	
	14	539	11
	35	838	22
Итого . . .	49	1431	33

Для содержанія лицъ, подвергаемыхъ аресту по приговорамъ Мировыхъ Судебныхъ Установленій, нанимаются, на счетъ Губернскихъ Земскихъ сборовъ, особыя помѣщенія, по одному въ каждомъ городѣ и одно въ м. Чашникахъ, Лепельскаго уѣзда, при становой квартирѣ. Расходъ на наемъ, отопленіе, освѣщеніе и содержаніе какъ самыхъ помѣщеній, такъ и арестуемыхъ, въ 1887 году, составляли 14.757 р. 12½ к.

ж) Пожары.

(Вѣдомость № 6.)

Отчетный годъ для Витебской губерніи въ пожарномъ отношеніи прошелъ весьма неблагополучно.

Всѣхъ пожаровъ въ Витебской губерніи въ 1887 г. было 918, сравнительно съ 1886 г. болѣе на 109 случаевъ, и хотя зданій сгорѣло менѣе на 406, но сумма пожарныхъ убытковъ превышаетъ таковую 1886 г. на 701.584 р. 85 к.

Собственно въ городахъ пожарныхъ случаевъ было 55, при чемъ сгорѣло 651 домъ, стоимостью въ 794.887 руб.

По числу пожаровъ первое мѣсто между городами занимаетъ Динабургъ, въ которомъ было 19 случаевъ; затѣмъ слѣдуетъ Витебскъ—8, Велижъ—6, Городокъ, Дрисса и Невель по 5, Рѣжица—4, Полоцкъ—3, Себежъ—2, и Лепель—1, въ Люцинѣ же не было ни одного пожарнаго случая.

По числу сгорѣвшихъ жилыхъ домовъ первое мѣсто занимаетъ г. Витебскъ — 454 дома; за нимъ слѣдуетъ Невель 121 домъ, Динабургъ—31 домъ, Велижъ—23, Городокъ—10, Дрисса—5, Полоцкъ—3, Рѣжица и Себежъ — по 2.

По суммѣ причиненныхъ пожарами убытковъ первенствуютъ также Витебскъ и Невель, изъ которыхъ въ первомъ они простираются до 650.790 руб., а во второмъ на 100.100 руб.; затѣмъ слѣдуютъ: Динабургъ, Рѣжица, Велижъ, Дрисса, Городокъ, Полоцкъ, Себежъ и Лепель.

По временамъ года наибольшее число пожаровъ было лѣтомъ—20, затѣмъ—осенью 14, зимою—12 и весною—9.

Изъ общаго числа пожаровъ было отъ неосторожности — 22, поджога — 13, дурнаго устройства печей и дымовыхъ трубъ 11, молніи 2 и другихъ причинъ—7.

Въ 1881 г.	Въ 1887 г.		Въ 1888 г.
	Число	Сумма	
11	885	885	41
22	152	228	28
33	741	1841	49

Изъ бывшихъ въ отчетномъ году въ городахъ Витебской губерніи пожаровъ, особенно замѣчательны, по своей опустошительности, два: одинъ въ г. Витебскѣ, а другой въ г. Невелѣ. Первый изъ нихъ произошелъ 24 Іюня, во 2 части города, и начался, въ 1 ч. 40 м. по полудни, съ деревянныхъ лавокъ, въ которыхъ хранились склады сѣна и дегтю. Случившійся въ этотъ день, сильный порывистый вѣтеръ съ необыкновенною быстротою перебрасывалъ пламя съ одного зданія на другое, такъ что, менѣе чѣмъ черезъ часъ послѣ начала пожара, имъ уничтожено было болѣе 100 домовъ. Затѣмъ вѣтеръ утихъ и пожаръ сталъ ослабѣвать; но это затишье продолжалось не долго: часу въ четвертомъ на горизонтѣ показалась большая грозовая туча и съ приближеніемъ ея къ городу снова поднялся вѣтеръ, перешедшій вскорѣ въ ураганъ, перебросившій пламя еще горѣвшихъ зданій на нѣсколько сосѣднихъ улицъ, которыя въ короткое время были объаты пламенемъ, представляя сплошную огненную массу, раскинувшуюся на громадномъ пространствѣ. Послѣ бури тотчасъ началась сильная гроза и пошелъ проливной дождь, благодаря которому дальнѣйшее распространеніе пожара вскорѣ прекратилось. Для тушенія пожара вытребованы были по телеграфу на помощь пожарныя команды изъ гг. Смоленска и Динабурга. Всего сгорѣло: домовъ 284 (въ томъ числѣ 16 каменныхъ), 125 лавокъ и 720 разныхъ надворныхъ строеній. Стоимость всѣхъ этихъ зданій простиралась до 550 т. руб. Изъ числа 284 домовъ застраховано было только 30, въ суммѣ 150 т. руб. Находившіяся въ горѣвшей части г.

Витебска зданія, занимаемыя Отдѣленіями Дворянскаго и Крестьянскаго Земельныхъ Банковъ, Женскою Гимназіею, Уѣзднымъ Полицейскимъ Управленіемъ и Женскою Тюремою—были спасены. Наемные же дома, въ которыхъ помѣщались Управление 2-й Полицейской части, камера Мироваго Судьи 4 участка и 1-е Окружное Акцизное Управление,—сгорѣли. Всѣхъ бѣдныхъ семействъ, лишившихся всего имущества и нуждавшихся въ пособіи, было 550, въ составѣ 2100 душъ, которыя, послѣ пожара, были размѣщены въ зданіяхъ конвикта и военныхъ казармъ, бывшихъ тогда свободными, послучаю лагернаго расположенія войскъ. Первая помощь этимъ погорѣльцамъ подана была ассигнованіемъ, по ВЫСОЧАЙШЕМУ ВАШЕГО ИМПЕРАТОРСКАГО ВЕЛИЧЕСТВА повелѣнію, 8475 руб.

Затѣмъ въ образованный въ г. Витебскѣ временный Комитетъ, добровольныхъ пожертвованій въ отчетномъ году поступило 13.610 руб. 27 коп. Всѣ означенныя суммы были распредѣлены и выданы наиболѣе нуждающимся въ вспомоствованіи.

Пожаромъ въ г. Невелѣ, случившимся 22 Августа, тоже при сильномъ вѣтрѣ, истреблены были: казенное зданіе присутственныхъ мѣсть, городское зданіе пожарнаго обоза, зданіе, занимавшееся Съѣздомъ Мировыхъ Судей Невельскаго Судебно-Мироваго Округа, и 218 частныхъ домовъ и лавокъ; сумма убытковъ простирается до 100 т. руб. Тюрма, казна, дѣла и бумаги Уѣздныхъ Присутственныхъ мѣсть были спасены, за исключеніемъ стараго архива Уѣзднаго Казначейства, отстоять который, при всемъ стараніи, не было никакой возможности. Точно также изъ зданія, занимаемаго Съѣздомъ Мировыхъ Судей, успѣли вынести только часть текущихъ дѣлъ; всѣ же остальные дѣла, а равно архивъ, имущество и мебель Съѣзда сгорѣли. Для сбора частныхъ пожертвованій, въ г. Невелѣ образованъ также временный Комитетъ; наиболѣе же пострадавшимъ отъ пожара отпущено было, по ВЫСОЧАЙШЕМУ ВАШЕГО ИМПЕРАТОРСКАГО ВЕЛИЧЕСТВА повелѣнію, 1800 руб. Собрано Комитетомъ пожертвованій двѣ тысячи руб.

Въ *уѣздахъ* Витебской губерніи въ отчетномъ году было всего 863 пожарныхъ случая; причеиъ сгорѣло 1.617 дворовъ, стоимостью 484.360 р. 40 к., менѣе 1886 года на 10.990 р. 15 к.

Болѣе всего пожаровъ въ уѣздахъ было въ осенніе мѣсяцы (339),—менѣе лѣтомъ (159). Наиболѣе опустошительны были пожары, случившіеся лѣтомъ.

По числу пожарныхъ случаевъ, первое мѣсто занимаетъ Динабургскій уѣздъ, въ которомъ, въ теченіи отчетнаго года, было всего 106 пожаровъ, а послѣднее — Себежскій, въ которомъ ихъ было 49; по количеству же сгорѣвшихъ дворовъ и понесенныхъ населеніемъ убытковъ — Рѣжицкій уѣздъ, въ которомъ истреблено пожаромъ 391 дворъ, на 82.058 р., а послѣднимъ стоитъ — Городокскій, которымъ понесено убытковъ всего на 15.505 руб.

Изъ общаго числа пожаровъ въ уѣздахъ были: 259 отъ неосторожности, 131 — отъ дурнаго устройства печей и дымовыхъ трубъ, 90 — отъ поджога, 45 — отъ молніи и 388 отъ разныхъ причинъ.

Изъ 11-ти городовъ губерніи, въ 7-ми учреждены *вольныя пожарныя общества*, изъ которыхъ, по численному составу, знанію дѣла, быстротѣ и ловкости дѣйствій при пожарахъ, — первое мѣсто занимаетъ Велижское, за нимъ слѣдуютъ: Динабургское — 105, Рѣжицкое — 93, Витебское 73, Невельское — 67, Люцинское — 62 и Полоцкое — 25 членовъ.

в) Различныя происшествія и народныя бѣдствія.

Кромѣ описанныхъ двухъ опустошительныхъ пожаровъ, бывшихъ въ гг. Витебскѣ и Невелѣ, особыхъ происшествій, а равно народныхъ бѣдсовій, которыя могли бы вредно отразиться на населеніи всей губерніи или нѣкоторыхъ ея уѣздовъ, въ отчетномъ году не было.

IV. Народное здравіе и общественное призваніе.

а) Врачи.

Къ концу отчетнаго года врачей, подвѣдомственныхъ Министерству Внутреннихъ Дѣлъ и занимавшихся практикою, состояло въ Витебской губерніи, не считая ветеринаровъ, 78.

Въ томъ числѣ:

Членовъ Врачебнаго Отдѣленія Губернскаго Правленія	2
Врачей при Витебской городской больницѣ Приказа Общественнаго Призрѣнія	3
Штатныхъ: Уѣздныхъ	11
„ „ Городовыхъ	12
„ „ Сельскихъ	11
Вольнопрактикующихъ	36
При разныхъ учрежденіяхъ	3
Итого	78

Въ числѣ ихъ было:

Докторовъ медицины	4
Лѣкарей	71
Врачей-женщинъ	3
<hr/>	
Итого	78

Кромѣ сего находилось въ губерніи:

Ветеринарныхъ врачей:

штатныхъ	4
вольнопрактикующихъ	1
сверхштатныхъ	4
Дантистовъ	3
Фельдшеровъ: штатныхъ	31
сельскихъ	90
ветеринарныхъ	5

Повивальныхъ бабокъ:

штатныхъ	13
сельскихъ	33
<hr/>	
Итого	184

А всего 262

По числу жителей въ губерніи (1.276.014) приходились: одинъ врачъ на 16.359 душъ обоюго пола, одна повивальная бабка—на 27.739 человекъ и одинъ фельдшеръ—на 10.127.

Аптекъ, съ правомъ вольной продажи лѣкарствъ, въ отчетномъ году было:

нормальныхъ	34
филіальныхъ	3
сельскихъ	10
<hr/>	
Итого	47

Казенная аптека, безъ права вольной продажи лѣкарствъ, въ губерніи находится только одна—при Витебской городской больницѣ Приказа Общественнаго Призрѣнія, подъ управленіемъ особаго штатнаго провизора.

Во всѣ вольныя аптеки, въ теченіи отчетнаго года, поступило 216.754 рецепта.

Денежный оборотъ простирался:

По ручной продажѣ до . . . 30.009 р. 50 к.
 „ рецептамъ 91.350 р. 3 к.
 а всего вообще до 121.359 руб. 53 к.; при чемъ каждый рецептъ, среднимъ числомъ, обошелся до 43 копѣекъ.

Дѣятельность врачей гражданскаго вѣдомства выражалась какъ въ подаіи медицинской помощи заболѣвающимъ, такъ и въ исполненіи лежащихъ на нихъ обязанностей по частямъ: судебно-медицинской, медико-полицейской и санитарной; при чемъ ими, въ теченіи отчетнаго года: а) составлено 2.293 акта, считая въ томъ числѣ 37 по Вра-

чебному Отдѣленію; б) вскрыто 193 трупа: 92 лицъ умершихъ насильственной и 101—естественною смертію; в) освидѣтельствовано разныхъ лицъ 1.518; г) сдѣлано химическихъ и микроскопическихъ изслѣдованій—75 и д) осмотрѣно промышленныхъ заведеній—507.

Число *больныхъ*, пользовавшихся частною практикою врачей, было 9.619, а лечившихся въ больницахъ и на фельдшерскихъ пунктахъ—74.687,--итого 88.503, т. е. на каждого врача приходилось больныхъ по 1.134 человѣка.

Подъ руководствомъ городскихъ, уѣздныхъ и сельскихъ врачей, въ отчетномъ году, привита и принялась предохранительная *оспа* у 33,568 младенцевъ,—противъ 1886 года менѣе на 698.

б) Больницы и дома умалишенныхъ.

Въ отчетномъ году число больницъ, сельскихъ лечебницъ и другихъ заведеній для пользованія больныхъ, было то же, что и въ предшествовавшемъ году, а именно:

Городскихъ больницъ, состоящихъ въ вѣдѣніи Приказа Общественнаго Призрѣнія	10
При тюремныхъ замкахъ	3
Еврейскихъ больницъ	2
Сельскихъ лечебницъ	2
” ” пріемныхъ покоевъ	21
Частная глазная лечебница доктора Ногишевскаго, въ г. Динабургѣ	1

Кромѣ того, имѣлись больницы при всѣхъ закрытыхъ учебныхъ заведеніяхъ.

Сельскія лечебницы учреждены на 41 кровать, пріемные покои—на 167 кроватей; въ теченіи отчетнаго года пользовалось: въ первыхъ—166 человекъ, изъ которыхъ умерло 7; а въ пріемныхъ покояхъ—788, изъ нихъ умерло 44

Въ еврейскихъ больницахъ пользовалось 652, изъ которыхъ умерло 60 человекъ.

Въ глазной лечебницѣ пользовалось 74 ч.

Въ тюремныхъ больницахъ 2.071 ч.

Находящаяся въ г. Витебскѣ и подвѣдомственная Приказу Общественнаго Призрѣнія больница, съ отдѣленіемъ при ней для умалишенныхъ, помѣщается въ собственномъ двухъ-этажномъ зданіи, съ особыми деревянными на дворѣ постройкими, занимаемыми аптекою и разными службами. Время постройки главнаго зданія больницы относится къ 20-мъ годамъ, послѣ которыхъ оно неоднократно подвергалось капитальной ремонтировкѣ и послѣдній ремонтъ произведенъ былъ въ 1868—1870 гг. на 20.409 руб. Но съ 1885 года

всѣ больничныя строенія потребовали: каменный корпусъ — возобновленія, а деревянныя строенія — совершенной замѣны новыми.

Въ виду того, въ связи съ неудобнымъ, по мѣсту, расположеніемъ сей больницы, при крайней тѣсотѣ внутренняго ея помѣщенія, въ особенности въ отдѣленіи умалишенныхъ, — въ послѣднее время (1886/7 гг.) поднять вопросъ о постройкѣ губернскихъ Богоугодныхъ заведеній, въ избранной губернскимъ начальствомъ, пригородной мѣстности, подъ названіемъ „Юрѣва Горка“, вполнѣ соотвѣтствующей данному назначенію.

Изъ прочихъ 9-ти больницъ, больницы въ уѣздныхъ городахъ Динабургѣ и Рѣжицѣ помѣщаются въ новыхъ зданіяхъ, спеціально для того построенныхъ сими городами, передавшими таковыя въ распоряженіе Приказа Общественнаго Призрѣнія бесплатно; въ остальныхъ же городахъ больницы помѣщаются въ частныхъ домахъ, снимаемыхъ на арендномъ правѣ, по добровольному съ владѣльцами оныхъ соглашенію.

При больницахъ Приказа въ уѣздныхъ городахъ: Невелѣ, Себежѣ, Люцинѣ, Лепелѣ и Дриссѣ, существуютъ особыя военно-служительскія отдѣленія для больныхъ нижнихъ чиновъ военнаго вѣдомства за плату отъ Интендантскаго Управленія. Число больныхъ, находившихся на излеченіи, было слѣдующее:

Счетъ заведеній.	Названіе заведеній (больницъ.)	Штатное число мѣстг.	Общее число, пребывавшихъ больныхъ.				Выздоровѣло и выписано.				Умерло.				Осталось къ 1 Января 1888 года.				% смертности.
			Муж.	Жен.	Дѣт.	Всего.	Муж.	Жен.	Дѣт.	Всего.	Муж.	Жен.	Дѣт.	Всего.	Муж.	Жен.	Дѣт.	Всего.	
1	Витебская, съ отдѣленіемъ умалишенныхъ	120	407	232	56	695	320	176	46	542	23	9	3	35	64	47	7	118	5,03
2	Динабургская	40	149	201	2	352	110	174	1	285	21	11	1	33	18	16	„	34	9,4
3	Себежская	21	121	69	39	229	108	60	36	204	4	1	„	5	9	8	3	20	2,2
4	Люцинская	14	109	25	6	140	90	21	6	117	9	1	„	10	10	3	„	13	7,1
5	Невельская	14	131	90	37	258	117	80	36	233	4	1	„	5	10	9	1	20	2%
6	Полоцкая	12	65	54	16	135	52	46	15	113	5	3	„	8	8	5	1	14	6,0
7	Дриссенская	11	143	99	35	277	130	89	32	251	3	„	„	3	10	10	3	23	1,2
8	Лепельская	10	143	52	11	206	132	46	9	187	2	2	„	4	9	4	2	15	2,0
9	Велижская	8	62	43	12	117	49	34	8	91	3	2	1	6	10	7	3	20	5,1
10	Рѣжицкая	6	96	13	2	111	86	10	2	98	3	„	„	3	7	3	„	10	3,0
	Итого	256	1426	878	216	2520	1194	736	191	2121	77	30	5	112	155	112	20	257	4,4
	Въ томъ числѣ по отдѣленію умалишенныхъ	„	63	39	„	102	23	15	„	38	5	1	„	6	35	23	„	58	6,0

Больные сіи распредѣлялись:

А) по возрасту:

Въ больницахъ.	До 1 года.	Отъ 1 до 10 л.	Отъ 10 до 20 л.	Отъ 20 до 30 л.	Отъ 30 до 40 л.	Отъ 40 до 50 л.	Отъ 50 до 60 л.	Отъ 60 до 70 л.	Отъ 70 до 80 л.	Отъ 80 до 90 л.	Отъ 90 до 100 л.	Свыше 100 л.	Всего.
Витебской	7	58	110	231	108	69	42	14	4	2	„	„	695
Динабургской	„	4	84	155	30	24	19	14	14	7	1	„	352
Себежской	2	26	50	80	37	14	13	4	2	„	1	„	229

Невельской	6	31	49	99	31	20	10	7	4	1	"	"	258
Люцинской	"	6	15	78	12	5	15	3	1	3	"	"	140
Полоцкой	3	12	43	41	10	9	11	4	1	1	"	"	135
Дриссенской	6	29	45	133	25	18	13	4	2	1	"	"	277
Лепельской	"	19	30	110	16	21	5	2	3	"	"	"	206
Велижской	3	9	23	40	19	10	8	2	2	1	"	"	117
Рѣжницкой	"	2	8	61	15	12	8	3	2	"	"	"	111
Итого	27	196	457	1078	303	202	144	57	35	15	6	"	2520
Въ томъ числѣ по отдѣленію умали- шенныхъ	"	"	1	29	33	25	9	4	1	"	"	"	102

Б) по сословіямъ:

Въ больницахъ.	Дворянъ.	Чиновниковъ	Духовнаго званія.	Купцовъ.	Мѣщанъ.	Крестьянъ.	Нижнихъ чи- новъ военнаго вѣдомства.	Нижнихъ служителей Почтово-Те- леграфнаго вѣдомства.	Новобран- цевъ.	Арестантовъ и непомни- щихъ родства	Иностран- цевъ.	Всего.
Витебской, съ от- дѣленіемъ умали- шенныхъ	25	24	16	"	187	282	26	2	92	38	3	695
Динабургской	11	5	"	"	201	116	"	4	"	8	7	352
Себежской	"	"	"	"	7	150	33	"	5	34	"	229
Невельской	"	1	1	"	6	194	22	"	9	25	"	258
Люцинской	"	"	"	"	7	80	51	"	2	"	"	140
Полоцкой	1	2	"	"	32	85	5	"	"	10	"	135
Дриссенской	"	"	"	"	12	158	37	2	8	60	"	277
Лепельской	1	"	"	"	11	111	51	"	31	1	"	206
Велижской	1	"	"	"	19	69	10	"	7	11	"	117
Рѣжницкой	2	"	"	"	7	30	24	"	"	48	"	111
Итого	41	32	17	"	489	1275	259	8	154	235	10	2520
Въ томъ числѣ ума- лишенныхъ	6	4	7	"	46	10	5	"	"	22	2	102

Изъ числа пользовавшихся въ больницахъ Приказа отъ 70 разнаго рода болѣзней, самый большой процентъ составляли сифилитики и венерическіе больные (1.493), которыхъ, на общее число всѣхъ больныхъ (2.520), приходилось болѣе 59%; второе мѣсто послѣ нихъ занимаютъ умалишенные—108 человекъ, или 4,3%, и тифозные—75, или 2,9% общаго числа.

Всѣ 2.520 человекъ больныхъ, въ сложности, провели въ годъ 93.769 сутокъ, или, среднимъ числомъ, по 250 человекъ въ сутки.

На содержаніе 10 больницъ Приказа, съ отдѣленіемъ умалишенныхъ при Витебской, по смѣтѣ 1887 года было назначено 71.503 р. 16³/₄ коп., а въ дѣйствительности израсходовано 58.680 руб. 41¹/₂ коп., при общемъ по симъ заведеніямъ въ отчетномъ году доходѣ—въ 29.381 р. 90¹/₄ коп.

Содержаніе одного больного въ 1887 году обошлось:

№	По больницамъ.	Въ сутки.		Въ мѣсяцъ.		Въ годъ.	
		Р.	К.	Р.	К.	Р.	К.
1	Витебской, съ отдѣленіемъ умалишенныхъ	"	59 ³ / ₄	17	92 ¹ / ₂	218	8 ³ / ₄
2	Динабургской	"	57 ¹ / ₄	17	17 ¹ / ₂	208	96 ¹ / ₄
3	Себежской	"	56 ³ / ₄	17	2 ¹ / ₂	207	13 ³ / ₄
4	Невельской	"	70 ³ / ₄	21	22 ¹ / ₂	258	23 ³ / ₄
5	Люцинской	"	60 ¹ / ₄	18	7 ¹ / ₂	219	91 ¹ / ₄
6	Полоцкой	"	77	23	10	281	5
7	Дриссенской	"	58 ¹ / ₂	17	55	213	52 ¹ / ₂

8	Лепельской	"	65 ³ / ₄	19	72 ¹ / ₂	239	98 ³ / ₄
9	Велижской	"	68 ¹ / ₂	20	55	250	2 ¹ / ₂
10	Рѣжицкой	1	1	30	30	368	65
	Итого по воѣмъ боль- ницамъ	6	74 ¹ / ₂	202	65	2474	57 ¹ / ₂

Всѣ необходимые для подвѣдомственныхъ Приказу Общественнаго Призрѣнія больницъ, медикаменты и аптечные припасы получались отъ С.-Петербургскаго Русскаго Общества торговли аптекарскими товарами.

в) Эпидеміи и эпизоотіи.

Въ отчетномъ году въ Витебской губерніи появлялись слѣдующія *эпидемическія* болѣзни: тифъ въ разныхъ формахъ, натуральная оспа, корь, коклюшъ, скарлатина, дифтеритъ, крупъ, дизентерія, сибирская язва, гнойное воспаленіе глазъ, гриппъ и малярія. Изъ нихъ наибольшее развитіе имѣли: скарлатина, тифъ и кровавый поносъ; всѣ остальные болѣзни, появлялись въ незначительной степени и не имѣли упорнаго характера.

Общее число заболѣвшихъ и умершихъ отъ острозаразныхъ болѣзней было слѣдующее:

	Заболѣло.	Умерло.
Отъ дифтерита	195.	61.
„ тифа брюшнаго	388.	35.
„ „ сыпнаго	522.	21.
„ „ возвратнаго	176.	23.
„ неопредѣленныхъ формъ	451.	13.
„ натуральной оспы	557.	103.
„ скарлатины	1.209.	251.
„ кори	441.	37.
„ коклюша	770.	26.
„ дизентеріи	1.437.	146.
„ сибирской язвы	23.	1.
„ гнойнаго воспаленія глазъ	448.	—
„ крупа	279.	79.
„ гриппа	2.998.	12.
„ маляріи	2.185.	1.
Итого	12.079.	809

или 6,7 общаго числа больныхъ,

Къ прекращенію эпидемическихъ болѣзней со стороны врачей и чиновъ Полиціи принимались своевременно самыя энергическія мѣры, имѣвшія каждый разъ желаемый успѣхъ; для предотвращения же на будущее время появленія сказанныхъ болѣзней, какъ въ городахъ, такъ и въ уѣздахъ губерніи, чинами Полиціи, совмѣстно съ врачами, производились періодическіе санитарные осмотры фабричныхъ, промышленныхъ и торговыхъ заведеній, площадей, улицъ, постоянныхъ дворовъ и т. п.; а равно обращалось строгое вни-

маніе на качество продаваемыхъ съѣстныхъ припасовъ и нашитковъ.

Въ частности, сказанныя мѣропріятія заключались въ изоляціи больныхъ отъ здоровыхъ, дезинфекціонной очисткѣ жилищъ и предметовъ, бывшихъ въ употребленіи больныхъ.

Изъ *эпизоотическихъ* болѣзней, имѣвшихъ вредное вліяніе на здоровье домашняго скота, въ отчетномъ году въ Витебской губерніи появлялись: сибирская язва, ящуръ, бѣшенство, кровавая моча, чесотка, кровавый поносъ, гангренозная рожа, мытъ, сапъ и повальное воспаленіе легкихъ.

Сибирская язва—обычная болѣзнь въ губерніи, возникающая въ лѣтніе мѣсяцы, подъ вліяніемъ мѣстныхъ условій, проявлялась въ уѣздахъ: Витебскомъ, Велижскомъ, Себежскомъ, Городокскомъ, Невельскомъ и Лепельскомъ; отъ нея заболѣло: лошадей—68, рогатаго скота—78 и свиней—35,—всего 181 шт., изъ которыхъ пало 120 шт.

Ящуръ появлялся въ лѣтніе мѣсяцы: въ г. Витебскѣ и въ уѣздахъ: Витебскомъ, Городокскомъ и Невельскомъ; заболѣло: крупнаго рогатаго скота 195 шт.,—пало 5,—мелкаго—заболѣло 40, пало 4.

Бѣшенство появлялось въ уѣздахъ: Городокскомъ, Лепельскомъ, Полоцкомъ и Невельскомъ; отъ него заболѣло: лошадей 4, рогатаго скота 5 и собакъ 8,—всего 17 штукъ, которые всѣ пали.

Кровавый поносъ появлялся въ уѣздахъ: Велижскомъ и Полоцкомъ; заболѣло: лошадей 8, изъ которыхъ пало 3,—рогатаго скота заболѣло 10 штукъ, пало 6.

Кровавая моча существовала въ уѣздахъ: Витебскомъ, Городокскомъ, Велижскомъ, Лепельскомъ, Полоцкомъ, Дриссенскомъ и Люцинскомъ; заболѣло: крупнаго рогатаго скота 194 штуки, а пало 66, мелкаго—4, пала 1 штука.

Повальное воспаленіе легкихъ замѣчалось въ уѣздахъ: Городокскомъ, Полоцкомъ, Дриссенскомъ и Невельскомъ,—отъ него заболѣло: лошадей 31 шт., рогатаго скота 25,—всего 56 шт., изъ которыхъ пало 10 штукъ.

Гангренозная рожа появлялась на мелкомъ скотѣ въ Полоцкомъ и Дриссенскомъ уѣздахъ,—заболѣло 38, пало 20 шт.

Сапомъ въ Городокскомъ и Невельскомъ уѣздахъ заболѣло 3 лошади, которыя всѣ и пали.

Мытъ появлялся только въ Велижскомъ уѣздѣ,—отъ него заболѣло 17 лошадей, которыя всѣ выздоровѣли.

Чесотка появлялась въ уѣздахъ: Городокскомъ, Лепельскомъ, Полоцкомъ, Дриссенскомъ, Себежскомъ и Невельскомъ; ею заболѣло: лошадей 164, изъ которыхъ пало 10, и рогатаго скота 23, пало 5 штукъ.

г) Насильственные и случайныя смерти.

(Вѣдомость № 7.)

Въ 1887 году отъ насилія и несчастныхъ случаевъ умерло 423 мужчины и 144 женщины, а всего 567; изъ нихъ 88—въ городахъ и 479 въ уѣздахъ. Насильственная смерть произошла въ 33 случаяхъ отъ самоубійства, въ 35—отъ убійства и 41—отъ дѣтоубійства. Самоубійствъ, составляющихъ 5,46% всѣхъ случаевъ насильственной смерти, было въ городахъ 8 и въ уѣздахъ 25; при чемъ, по наибольшему числу самоубійствъ, выдаются: изъ городовъ—Динабургъ (4), а изъ уѣздовъ—Витебскій и Динабургскій (5).

Убійства, которыхъ было всего 35 случаевъ, составляли 6,21%. Жертвами ихъ были 29 мужчинъ и 6 женщинъ; изъ нихъ—7 въ городахъ и 28 въ уѣздахъ; наибольшее число убійствъ совершено въ Витебскомъ уѣздѣ (10).

Дѣтоубійствъ было 32 (или 5,36%), изъ нихъ 10—въ городахъ и 22—въ уѣздахъ; причемъ убито мальчиковъ 13 и дѣвочекъ 19; болѣе совершено дѣтоубійствъ въ Динабургскомъ (6) и Люцинскомъ (5) уѣздахъ.

Случаевъ скоростижной смерти было всего 108; изъ нихъ 17 въ городахъ и 91 въ уѣздахъ; въ томъ числѣ 84 мужчины и 24 женщины. Наибольшее число скоростижно-умершихъ было: въ городахъ—Динабургѣ (7) и Витебскѣ (6),—въ уѣздахъ—Дриссенскомъ (23) и Велижскомъ (18).

Случаевъ смерти отъ пьянства было 22.

Затѣмъ, изъ числа умершихъ отъ разныхъ несчастныхъ случаевъ, было: утонувшихъ—123; задавленныхъ и упавшихъ съ высоты—29; убитыхъ громомъ и сгорѣвшихъ на пожарахъ—15; отъ угара—8; замерзшихъ—6; отъ укушенія животными—2 и отъ разныхъ другихъ причинъ—75.

По числу случайныхъ смертей первое мѣсто изъ городовъ занимаетъ Динабургъ, а изъ уѣздовъ—Витебскій; менѣе же всего ихъ было въ г. Дриссѣ и Городокскомъ уѣздѣ.

д) Вогадѣльни и благотворительныя учрежденія.

Въ 1887 году въ Витебской губерніи существовало 3 богадѣльни: 1) Витебская, состоящая въ вѣдѣніи Приказа Общественнаго Призрѣнія; 2) содержимая, то же въ г. Витебскѣ, на средства мѣстнаго Благотворительнаго Общества, и 3) Велижская, существовавшая на городскія средства.

Но эта послѣдняя въ отчетномъ году была закрыта, за неимѣніемъ городскихъ средствъ на содержаніе ея.

Подвѣдомственная Приказу Общественнаго Призрѣнія, въ г. Витебскѣ, богадѣльня помещается въ двухъ-этажномъ каменномъ домѣ, принадлежащемъ мѣстному Дѣтскому Приюту, вѣдомства учрежденій ИМПЕРАТРИЦЫ МАРИИ, арендуемомъ Приказомъ, съ платою по 1.300 руб. въ годъ. Богадѣльня эта учреждена на 75 чело-вѣкъ, въ томъ числѣ для 10 малолѣтнихъ. Никакимъ собственнымъ фондомъ не обезпечена и содержится исключительно на средства Приказа, по ограниченности которыхъ, мѣста въ ней сохраняются преимущественно для лицъ, передаваемыхъ въ вѣдѣніе Приказа по судебнымъ приговорамъ, т. е. непомнящихъ родства или бродягъ, одержимыхъ физическими недугами, -- причемъ принимаются на бесплатное призрѣніе въ ней рѣшительно неспособные къ личному труду, престарѣлые и увѣчные, безродные и совершенно неимущіе мѣстные дворяне и дворянки, отставные чиновники и ихъ вдовы, отставные солдаты и ихъ вдовы, неприписанные къ обществамъ; лица же городскихъ и сельскихъ сословій принимаются за плату отъ обществъ по 9 руб. въ мѣсяць.

Въ 1887 году въ богадѣльнѣ сей призрѣвалось 44 лица: мужчинъ 20, женщинъ 22 и дѣтей 2.

Изъ нихъ было:

Православныхъ	29.
Римско-католическаго вѣроисповѣданія	11.
Другихъ исповѣданій	4.
Итого	44.
Дворянъ	10.
Чиновниковъ	2.
Мѣщанъ	5.
Отставныхъ солдатъ и ихъ вдовъ	12.
Непомнящихъ родства (бродягъ)	15.
Итого	44.
Въ возрастѣ отъ 1 до 10 лѣтъ	2.
10 — 20 "	2.
20 -- 30 "	5.
30 -- 40 "	2.
" " 40 — 50 "	8.
" " 50 — 60 "	9.
" " 60 — 70 "	6.
" " 70 — 80 "	7.
" " 80 — 90 "	2.
" " 90 — 100 "	1.
Итого	44.

Престарѣлыхъ	25.
Увѣчныхъ	6.
Глухо-нѣмыхъ	5.
Слѣпыхъ	3.
Малолѣтнихъ	3.
и, приготовляющихся къ принятію православной вѣры, евреевъ	2.
Итого	44.

Изъ общаго числа призрѣвавшихся (44), въ теченіи отчетнаго года, умерло 5 человѣкъ, или 11,4%. Среднимъ числомъ призрѣвалось въ сутки 35 человѣкъ. Сими призрѣвавшимися въ сложности проведено 12.714 сутокъ.

Содержаніе этихъ призрѣвавшихся, въ 1887 году, обошлось въ 3.812 руб. 45 коп., а одного — въ 29³/₄ коп. въ сутки, въ мѣсяць—8 р. 92¹/₂ к., а въ годъ—108 руб. 58³/₄.

Собственнаго же дохода богадѣльня имѣла въ 1887 году всего 736 р. 63 к., слѣдовательно, Приказомъ издержано на богадѣльню изъ своихъ средствъ 3.075 руб. 82 коп.

По отсутствію въ Витебской губерніи воспитательныхъ домовъ, всѣ, находямые въ Витебскѣ и другихъ городахъ, подкидыши поступаютъ въ вѣдѣніе Приказа Общественнаго Призрѣнія, который передаетъ ихъ въ больницы для вскармливанія „рожками“ (сосками); а затѣмъ, къ нимъ прискиваетъ благотворителей, коими являются, преимущественно, бѣдныя женщины изъ низшихъ сословій, принимающія ихъ на воспитаніе ради 3-хъ рублеваго въ мѣсяць пособія, платимаго Приказомъ за cadaго подкидыша до 8-лѣтняго возраста; послѣ чего эти дѣти пристроиваются къ воспитавшимъ ихъ семействамъ, или возвращаются въ Приказъ, который въ прежнее время держалъ ихъ въ богадѣльнѣ, а съ 1885 года стали обучать въ школахъ и мастерскихъ.

Въ 1887 году Приказъ Общественнаго Призрѣнія имѣлъ на своемъ попеченіи такихъ воспитанниковъ 15, изъ коихъ — 7 мальчиковъ и 8 дѣвочекъ; въ возрастѣ до 8 лѣтъ—8, до 12-ти — 5 и до 21 года — 2.

Изъ числа сихъ воспитанниковъ, два, какъ калѣки, находятся въ богадѣльнѣ; одинъ обучается типографскому дѣлу (наборщикъ), другой обучается въ Городскомъ Училищѣ; остальные 11, въ томъ числѣ 8 еще въ возрастѣ отъ 1 до 8 лѣтъ, продолжаютъ оставаться на попеченіи принявшихъ ихъ благотворителей,—нѣкоторые без-

платно, а нѣкоторые съ 3-хъ рублевымъ въ мѣсяць пособіемъ отъ Приказа; каковое пособіе въ 1887 году простиралось до 283 руб.

Приказъ Общественнаго Призрѣнія, помѣщающійся въ наемномъ домѣ, за ежегодную плату по 500 руб., отпускаемыхъ изъ казны, содержится, по штатамъ и смѣтнымъ назначеніямъ, на сумму 7.400 руб. въ годъ, изъ собственныхъ средствъ, — а подвѣдомственныя оному, поясненныя богоугодныя заведенія содержатся отчасти на свои средства и средства Приказа, съ пособіемъ въ настоящее время изъ суммъ губернскаго земскаго сбора до 40 тысячъ рублей въ годъ, на основаніи Высочайше утвержденнаго, 28 Апрѣля 1887 года, мнѣнія Государственнаго Совѣта объ обращеніи на земскіе сборы расходовъ по содержанію благотворительныхъ заведеній Приказовъ Общественнаго Призрѣнія.

Текущія средства Приказа Общественнаго Призрѣнія и подвѣдомственныхъ оному заведеній составляютъ:

1) Проценты и дивиденды, приносимые непосредственнымъ капиталомъ Приказа въ 83 тысячи рублей, въ облигаціяхъ Главнаго Общества Россійскихъ желѣзныхъ дорогъ.

2) Проценты по Государственнымъ денежнымъ бумагамъ, доходящимъ въ общей суммѣ до 6 тысячъ рублей.

3) Возвратъ лечебныхъ издержекъ, въ определенной Министерствомъ Внутреннихъ Дѣлъ нормѣ, за пользованіе въ больницахъ и погребеніе умершихъ въ нихъ.

4) Плата за призрѣваемыхъ въ богадѣльнѣ престарѣлыхъ и увѣчныхъ лицъ, принадлежащихъ къ сословнымъ обществамъ, по 9 рублей въ мѣсяць; а также — отдаваемыхъ сюда (въ богадѣльню), въ родѣ арестантовъ, несовершеннолѣтнихъ и, одержимыхъ физическими недугами, не помнящихъ родства.

5) Апелляціонныя штрафы по судебно-исковымъ дѣламъ, вчатымъ въ судебныхъ мѣстахъ прежняго устройства, равно — разныя случайныя взысканія и поступленія, предоставляемая закономъ въ пользу Приказовъ Общественнаго Призрѣнія (т. XIII Уст. Общ. Призр. ст. 313).

и 6) При-церковный кружечный сборъ, дающій по всей губерніи отъ 9 до 90 руб. въ годъ.

Къ 1 числу Января 1888 года, средства Витебскаго Приказа Общественнаго Призрѣнія по счетамъ опредѣлялись въ 322.085 руб. 48¹/₄ коп.,

изъ коихъ въ наличности состояло лишь до 915 р. 91³/₄ коп., а остальные 261.169 руб. 56³/₄ коп. въ долгу за Государственнымъ Банкомъ и другими учрежденіями, а также въ начетахъ и недоимкахъ лечебныхъ издержекъ, при долгѣ самаго Приказа въ 27.785 руб. 38³/₄ коп.

Независимо отъ перечисленныхъ средствъ, въ 1867 году, по распоряженію Министерства Внутреннихъ Дѣлъ, передано было въ Виленскій Приказъ Общественнаго Призрѣнія 65.433 р. 83³/₄ к. на постройку въ г. Вильнѣ центральнаго дома для душевно-больныхъ, за отмѣною каковаго распоряженія, сумма эта (65.433 руб. 83³/₄ коп.) присоединена, къ состоящимъ въ вѣдѣніи Министерства, общимъ суммамъ на объясненный предметъ.

Вспомоществованіе городовъ губерніи на дѣло общественнаго призрѣнія ограничивается со стороны однихъ (Динабурга и Рѣжицы) даровымъ предоставленіемъ помѣщеній подъ мѣстныя больницы, а со стороны другихъ, именно: Дриссы, Лепеля, Люцина, Полоцка и Невеля, участіемъ въ наймѣ больничныхъ помѣщеній, съ доплатою имъ отъ Приказа. Что же касается Витебска, Велижа и Себежа, то они въ дѣлѣ общественнаго призрѣнія никакого участія не принимаютъ.

Подъ вѣдомствомъ *Губернскаго Попечительства Дѣтскихъ Приютовъ*, въ 1887 г., состоялъ, какъ и прежде, одинъ Дѣтскій Приютъ (въ г. Витебскѣ), въ которомъ призрѣваются и воспитываются, преимущественно, сироты-дѣвочки отъ 5 до 14 лѣтняго возраста.

Въ теченіи отчетнаго года, въ этомъ заведеніи состояло, на полномъ содержаніи Приюта, 72 дѣвочки, въ числѣ которыхъ было дочерей: дворянъ и чиновниковъ — 7, мѣщанъ — 50, солдатъ — 8 и разночинцевъ — 7, между ними: православныхъ 66 и католичекъ — 6.

Призрѣваемые въ Приютѣ дѣти, сообразно ихъ возрасту и степени развитія, раздѣляются на три отдѣленія: младшее, среднее и старшее. Дѣти младшаго отдѣленія обучаются начальнымъ молитвамъ, чтенію и русскому письму. Въ среднемъ — упражняются въ чтеніи и письмѣ по русски, съ рассказомъ прочитаннаго, въ чтеніи по славянски, и обучаются четыремъ ариѳметическимъ дѣйствіямъ надъ простыми числами; изучаютъ: молитву Господню, Символъ вѣры, краткую исторію Новаго Завѣта и значеніе важнѣйшихъ праздниковъ. Воспитанницамъ старшаго отдѣленія преподаются уже въ систематической

формъ: Законъ Божій и священная исторія, русская грамматика, главнѣйшія событія изъ отечественной исторіи, географія, естествовѣдѣніе, чистописаніе, церковное и свѣтское пѣніе.

Кромѣ научнаго образованія, дѣти, съ самаго ранняго возраста, приучаются къ шитью бѣлья и платьевъ, вышиванью, мѣткѣ бѣлья, вязанью чулокъ и др. вещей, къ уходу за больными и веденію домашняго хозяйства; дѣти же старшаго возраста, сверхъ того, обучаются кройкѣ платьевъ и бѣлья.

На содержаніе помѣщенія, воспитанницъ и служащихъ въ Приютѣ лицъ, Попечительствомъ, въ теченіи отчетнаго года, израсходовано 5.528 р. 76 коп.

Собственныя, постоянныя средства Приюта составляли: а) арендная плата за два, принадлежащіе Приюту каменные дома и за нижній этажъ дома, въ которомъ помѣщается Приютъ,—2.850 р.; за погреба—60 руб. и за три участка земли—51 р.; б) проценты, отъ принадлежащаго Приюту капитала въ 29 тысячъ рублей,—1.469 руб. и в) обязательные членскіе взносы—250 р., — всего 4.679 р.

Недостатокъ суммъ въ отчетномъ году былъ покрытъ частными пожертвованіями и устроенною въ пользу Приюта лотереєю-аллегри, прибылью отъ которой не только покрывся сказанный дефицитъ, но еще и поступило 1.000 рублей въ основную капиталъ, который, такимъ образомъ, къ 1888 году возросъ до 30 тысячъ рублей, хранящихся въ разнаго рода процентныхъ бумагахъ.

Существующій въ г. Витебскѣ, *Приютъ для бѣдныхъ мальчиковъ*, до половины 1878 года, находился въ вѣдѣніи Витебскаго Благотворительнаго Общества, подъ названіемъ ремесленно-грамотной школы; по постановленію же Витебской Городской Думы, состоявшемуся 20 Іюня того года,—названная школа принята въ вѣдѣніе города, съ наименованіемъ ея „Городскимъ Приютомъ для бѣдныхъ мальчиковъ“.

Въ теченіи отчетнаго года, въ этомъ Приютѣ призрѣвалось 34 мальчика, въ возрастѣ отъ 9 до 18 лѣтъ; изъ нихъ принадлежали: 1 къ сословію дворянъ, 1 къ гражданамъ, а остальные 32—мѣщанскому сословію; по вѣроисповѣданію: 18 православнаго и 16 іудейскаго.

На содержаніе Приюта, въ теченіи отчетнаго года, изъ городскихъ суммъ израсходовано 3.352 рубля.

Призрѣваемые въ Приютѣ мальчики обучаются русской грамотѣ, пѣнію и ремесламъ, по желанію и способностямъ, сапожному, столярному и переплетному.

Изъ общаго числа воспитанниковъ Приюта, въ отчетномъ году, пять обучались въ Витебскомъ Уѣздномъ Училищѣ и одинъ въ мѣстномъ Духовномъ Училищѣ, изъ котораго, по окончаніи курса, поступилъ, для продолженія образованія, въ Витебскую Духовную Семинарію; изъ остальныхъ 28—изучили ремесла и поступили на службу къ мастерамъ: сапожнику—1, столяру—1 и переплетчику—2.

Въ вѣдѣніи *Витебскаго Благотворительнаго Общества* находились — богадѣльня и Приютъ для мальчиковъ и дѣвочекъ. Въ богадѣльнѣ, въ отчетномъ году, призрѣвалось 2 старика и 20 старухъ; а въ Приютѣ: 12 мальчиковъ, отъ 6 до 13 лѣтняго возраста, и 25 дѣвочекъ, отъ 7 до 17 лѣтъ, — всего 37 дѣтей. Изъ числа мальчиковъ были: 4 дворянъ, 2 мѣщанъ, 5 солдатскихъ дѣтей и 1 крестьянскій; православнаго вѣроисповѣданія 10 и католическаго—2; изъ 25 дѣвочекъ было: дворянокъ—2, мѣщанокъ—16, крестьянокъ—4 и солдатскихъ дочерей—4; православныхъ 23 и 2 католическаго вѣроисповѣданія.

Призрѣваемые въ Приютѣ дѣти обучались Закону Божію, грамотѣ и рукодѣлію и приучались къ кухонному и прачешному дѣлу.

Средства Общества въ отчетномъ году, кромѣ членскихъ взносов, составляли пожертвованія разныхъ лицъ и пособіе.

На содержаніе богадѣльни и Приюта въ отчетномъ году издержано 3.101 руб. 67 коп., —уплачено долга за расходы прежнихъ лѣтъ 366 руб. 64 коп. и выдано пособій разнымъ лицамъ 766 р. 42 коп., —всего 4234 руб. 73 коп.; кромѣ этого выдано бесплатныхъ билетовъ на проѣздъ на родину по желѣзнымъ дорогамъ на 208 р. 16 к. За всѣмъ тѣмъ, къ 1 Января 1888 года, осталось запаснаго капитала 16.950 руб. въ Государственныхъ % бумагахъ и 792 руб. 30 коп. въ наличныхъ деньгахъ, а всего 17.742 р. 30 к.

Динабургское Благотворительное Общество, состоявшее къ началу отчетнаго года изъ 12 членовъ, къ концу онаго имѣло въ своемъ составѣ уже 46 членовъ, болѣе на 34, поступившихъ въ теченіи 1887 года. Средства Общества, равнявшіяся 1.297 руб. 84 коп., въ теченіи отчетнаго года, увеличились на 555 руб. 95 коп., глав-

нымъ образомъ отъ членскихъ взносов. Въ теченіи 1887 года Обществомъ выдано въ пособіе разнымъ лицамъ всего 73 руб., а весь расходъ равнялся 74 руб. 40 коп.; послѣ чего, къ началу 1888 года, капиталъ Общества состоялъ изъ 1.588 руб. 60 коп. въ $\frac{0}{100}$ бумагахъ и 190 руб. 79 коп. наличными деньгами, а всего 1.779 руб. 39 коп.

У. Народное Просвѣщеніе.

Общее число какъ учебныхъ заведеній въ Витебской губерніи, такъ и учащихся въ нихъ, съ каждымъ годомъ увеличивается. Первыхъ — въ 1887 году было 634—болѣе 1886 года на 50, а вторыхъ—18.694—болѣе на 900.

За неимѣніемъ въ губерніи высшихъ учебныхъ заведеній, первое въ ней мѣсто занимаютъ среднія, которыхъ состоитъ всего семь, именно; классическая Гимназія, Духовная Семинарія, Полоцкій Кадетскій Корпусъ, Динабургское Реальное училище, двѣ женскія гимназіи—одна въ Витебскѣ, а другая въ Динабургѣ, и частный женскій 7-ми классный пансіонъ въ г. Витебскѣ; изъ нихъ—первыя четыре и послѣднее принадлежатъ къ общеобразовательнымъ, а Полоцкій Кадетскій Корпусъ и Духовная Семинарія — къ специальнымъ.

Въ мужской классической Гимназіи въ 1887 году было всего 380 учащихся; въ томъ числѣ состояло дѣтей: дворянъ и чиновниковъ — 234, лицъ духовнаго званія—7, купцовъ и мѣщанъ — 126, крестьянъ—9 и иностранцевъ—4; по вѣроисповѣданіямъ учащіеся распредѣлялись слѣдующимъ образомъ: православныхъ — 181, католиковъ—123, лютеранъ—24 и іудеевъ—52. Учащихся въ отчетномъ году, противъ предшествовавшаго года, было менѣе на 59 уч., за прекращеніемъ приѣма учениковъ въ приготовительный классъ.

Состояніе учебной части въ гимназіи вообще было вполне удовлетворительное; результаты переводныхъ испытаній оказались успѣшными: изъ числа подвергавшихся испытанію переведены въ высшіе классы 60%. Аттестаты зрѣлости выданы изъ 15-ти—14 ученикамъ.

Изъ общаго числа учащихся въ гимназіи имѣли отмѣтки въ поведеніи 328 учениковъ—по 5, 61—по 4, 24—по 3 и 2—по 2.

Динабургское Реальное училище имѣетъ шесть основныхъ классовъ, съ параллельнымъ отдѣленіемъ при II классѣ, 2 класса коммерческихъ и двѣ дополнительные секціи — механическую и

химическую. Учащихся было 244; изъ нихъ дѣтей: дворянъ и чиновниковъ—106; духовнаго званія—2, городскихъ сословій—103, сельскихъ—23, нижнихъ воинскихъ чиновъ—8 и иностранцевъ—2; по вѣроисповѣданію: православныхъ—78, раскольниковъ—4, рим.-католиковъ—92, лютеранъ—26 и іудеевъ—44.

Въ сравненіи съ предшествовавшимъ годомъ, учащихся было болѣе на 21 уч., равно какъ и число переведенныхъ въ старшіе классы и окончившихъ курсъ возвысилось на 5⁰/₀.

Въ *Витебской Женской 7-ми классной гимназій*, вѣдомства ИМПЕРАТРИЦЫ МАРИИ, въ отчетномъ году было 276 ученицъ; изъ нихъ дочерей: дворянъ и чиновниковъ 165, лицъ духовнаго званія—25, купцовъ и потомственныхъ гражданъ—33, мѣщанъ—3, крестьянъ—3, унтеръ-офицеровъ—3 и иныхъ сословій—12; между ними: православныхъ—174, рим.-католичекъ—45, лютеранокъ—11, григорианскаго вѣроисповѣданія—1 и іудейскаго—45.

Число учащихся, сравнительно съ предшествовавшимъ годомъ, уменьшилось на 7 ученицъ. Учебно-воспитательное дѣло шло въ гимназій весьма успѣшно, окончили курсъ 31 ученица.

Въ *женской Динабургской гимназій* обучалось 249 ученицъ, болѣе 1886 года на 4; изъ общаго числа было дочерей: дворянъ и чиновниковъ—92, духовныхъ лицъ—5, купцовъ и мѣщанъ—145, крестьянъ—4 и лицъ военнаго званія—3; по вѣроисповѣданіямъ: православнаго—84, рим.-католическаго—31, лютеранскаго—17, іудейскаго—109 и 8 раскольническаго.

Полоцкій Гадетскій Корпусъ имѣетъ цѣлюю доставить, малолѣтнимъ, предназначаемымъ къ военной службѣ, въ офицерскомъ званіи, преимущественно сыновьямъ заслуженныхъ офицеровъ, общее образованіе и, соотвѣтствующее ихъ назначенію, воспитаніе. Въ 1887 году въ немъ было 362 воспитанника, въ возрастѣ отъ 10 до 19 лѣтъ; изъ нихъ 277 были дѣти потомственныхъ дворянъ, 82 личныхъ дворянъ и 4 лицъ духовнаго званія; дѣтей чиновъ: военныхъ—266, гражданскихъ—93 и духовныхъ—4; по вѣроисповѣданіямъ принадлежали: 297—къ православному, 35—къ рим.-католическому, 22—лютеранскому и 9—магометанскому.

Въ *Духовной Семинаріи* обучалось 227, изъ которыхъ 191 были дѣти духовныхъ лицъ, 9—чиновниковъ и военныхъ, 16—мѣщанъ, 8—крестьянъ и 3—нижнихъ воинскихъ чиновъ; всѣ вѣроисповѣданія православнаго.

Учебно-воспитательное дѣло находилось въ удовлетворительномъ состояніи; программа образованія въ отчетномъ году была расширена открытіемъ самостоятельной кафедры исторіи и обличенія русскаго раскола и сравнительнаго богословія.

Для практическаго приготовленія воспитанниковъ Духовной Семинаріи къ учительской дѣятельности по обученію крестьянскихъ дѣтей въ начальныхъ народныхъ училищахъ и церковно-приходскихъ школахъ, при Семинаріи открыта *образцовая начальная школа*, въ которой воспитанники двухъ послѣднихъ классовъ Семинаріи, подъ руководствомъ особаго учителя и преподавателя педагогики, практически знакомятся съ методами и способами первоначальнаго обученія дѣтей молитвамъ, чтенію, письму и счету.

Въ этой школѣ въ отчетномъ году было 119 мальчиковъ, въ числѣ которыхъ было дѣтей: духовенства 9, чиновниковъ и военныхъ 11, мѣщанъ 72, крестьянъ 16 и нижнихъ воинскихъ чиновъ — 11.

Къ числу низшихъ спеціальныхъ учебныхъ заведеній, которыхъ числится въ Витебской губерніи всего 627, принадлежатъ духовныя училища: два мужскихъ, въ Витебскѣ и въ Полоцкѣ, и два женскихъ, также въ Витебскѣ и Полоцкѣ, и Полоцкая учительская Семинарія, съ приготовительнымъ при ней классомъ и начальнымъ училищемъ.

Въ *Витебскомъ духовномъ училищѣ*, изъ общаго числа 133 обучавшихся, было 84, или 63%, дѣти лицъ духовнаго званія, а остальные 49, или 37%, — дѣти лицъ другихъ сословій, именно: дворянъ и чиновниковъ — 18, мѣщанъ — 15, крестьянъ — 10, и нижнихъ воинскихъ чиновъ — 6.

Въ *Полоцкомъ духовномъ училищѣ* дѣти лицъ духовнаго званія составляютъ, сравнительно, больший процентъ общаго числа учащихся, чѣмъ въ Витебскомъ, именно: изъ 102 учениковъ того училища, дѣтей духовнаго званія было 82, или 80%, дѣтей же другихъ сословій — только 20, въ числѣ которыхъ было: дѣтей чиновниковъ 3, мѣщанъ — 9, крестьянъ — 5 и нижнихъ воинскихъ чиновъ — 3.

Состоящее подъ Августѣйшимъ покровительствомъ ГОСУДАРЫНИ ИМПЕРАТРИЦЫ, находящееся въ г. Витебскѣ, *Полоцкое училище дѣвицъ духовнаго званія* имѣетъ своею спеціальною цѣлію воспитаніе дочерей священно-служителей въ церковно-религіозномъ направленіи, а также подготовленіе ихъ къ учительской дѣятельности въ начальныхъ народныхъ училищахъ и церковно-приходскихъ школахъ, съ каковою цѣлію при

училищѣ открыта воскресная школа для дѣтей. Независимо отъ научнаго образованія, воспитанницы обучаются разнаго рода рукодѣліямъ и приучаются къ веденію домашняго хозяйства.

Въ отчетномъ году въ этомъ училищѣ было 96 воспитанницъ.

Полоцкое женское училище при Полоцкомъ женскомъ Спасо - Евфросиніевскомъ монастырѣ учреждено собственно для дочерей и сиротъ церковно-служителей; впрочемъ, въ послѣднее время стали поступать въ него и дочери лицъ другихъ сословій, которыхъ въ отчетномъ году, изъ общаго числа 99 ученицъ, было 11. Училище это содержится главнымъ образомъ на средства монастыря.

Полоцкая учительская трехклассная Семинарія имѣетъ своею цѣлію готовить способныхъ и спеціально подготовленныхъ учителей для народныхъ училищъ, преимущественно, изъ окончившихъ курсъ тѣхъ же училищъ, крестьянскихъ дѣтей.

Въ отчетномъ году въ ней было 67 воспитанниковъ православнаго исповѣданія, въ числѣ которыхъ было дѣтей: дворянъ и чиновниковъ—2, духовнаго званія—2, городскихъ сословій—14 и сельскихъ—49.

Въ *приготовительномъ* при Семинаріи *классѣ* было 23 ученика, всѣ православнаго исповѣданія, --изъ нихъ дѣтей лицъ городского сословія 4 и сельскаго 19; въ *начальной* при Семинаріи *школе* состояло 59 учениковъ, изъ нихъ 56 православнаго и 3 римско-католическаго вѣроисповѣданія; по сословіямъ: 11 — дворянъ и чиновниковъ, 1—духовнаго званія, 35 — городского сословія и 12 сельскаго.

Отчетный учебный годъ въ строѣ жизни Семинаріи представлялъ мало особенностей, сравнительно съ предшествовавшимъ годомъ. Въ видахъ основательнаго изученія воспитанниками Семинаріи Закона Божія, количество уроковъ по оному въ III классѣ увеличено на два, на счетъ уроковъ педагогики и естествовѣдѣнія; въ I и II же классахъ увеличено на два число уроковъ славянскаго языка, на счетъ уроковъ чистописанія.

Результаты всѣхъ вообще учебныхъ занятій въ Семинаріи, опредѣлившіеся на выпускныхъ и переводныхъ испытаніяхъ, получились вполне удовлетворительные, такъ какъ изъ общаго числа воспитанниковъ признаны хорошо успѣвшими въ

науках $\frac{4}{5}$, 11 воспитанниковъ выпускнаго класса выдержали экзамены удовлетворительно и удостоены званія учителей начальныхъ народныхъ училищъ.

Число *учащихъ и должностныхъ лицъ* въ 1887 году было:

въ Витебской мужской гимназiи	40
„ „ женской „	28
„ Динабургской женской гимназiи	24
„ Динабургскомъ Реальномъ училищѣ	20
„ Полоцкомъ Кадетскомъ Корпусѣ	46
„ Полоцкой Учительской Семинарiи	6
„ состоящемъ при ней Начальномъ Училищѣ	3
„ Духовной Семинарiи и Училищахъ	44
Итого	211

Всѣхъ училищъ подвѣдомственныхъ *Витебской Дирекцiи народныхъ училищъ*, было 241; въ томъ числѣ: городскихъ двухклассныхъ, устроенныхъ по Положенiю 31 Мая 1872 года, — 3, Уѣздныхъ двухклассныхъ — 7, начальныхъ городскихъ — 27 и сельскихъ народныхъ 204. Училища послѣдней категорiи по уѣздамъ губернiи распредѣляются слѣдующимъ образомъ:

Въ Витебскомъ уѣздѣ	14
„ Велижскомъ	14
„ Городокскомъ	21
„ Динабургскомъ	24
„ Дриссенскомъ	17
„ Лепельскомъ	27
„ Люцинскомъ	19
„ Невельскомъ	18
„ Полоцкомъ	20
„ Рѣжицкомъ	15
„ Себежскомъ	15
Итого	204

Число учащихся во всѣхъ подвѣдомственныхъ Дирекцiи начальныхъ училищахъ въ томъ году простиралось до 10.462 обоюго пола дѣтей (9.340 мальчиковъ 1122 дѣвочки); изъ нихъ обучалось:

въ городскихъ 2-хъ классныхъ училищахъ	274
„ уѣздныхъ	464
„ городскихъ начальныхъ	1.493
„ сельскихъ народныхъ	8.231
Итого	10.462

Въ среднемъ выводѣ, на каждое городское двухклассное училище приходилось по 91, на такое же уѣздное 66, городское начальное — 55, и

сельское народное — по 40 учащихся обоюго пола.

По отношенію къ территоріи и населенію Витебской губерніи, одно начальное училище приходилось на 3,31 кв. мили и на 5297,6 жителей, а одинъ учащійся въ этихъ училищахъ на 121,9 жителей. Выраженное въ процентномъ отношеніи число дѣтей школьнаго возраста, учившихся въ народныхъ училищахъ въ 1887 году, составляло 9,6%, или нѣсколько менѣе $\frac{1}{10}$, населенія указаннаго возраста.

Персональ учащихся въ начальныхъ училищахъ, вѣдомства Дирекціи, въ отчетномъ году состоялъ изъ 482 лицъ; въ томъ числѣ: а) въ городскихъ училищахъ: завѣдывающихъ училищами—3, законоучителей—6 (3 православнаго вѣроисповѣданія и 3 рим.-католическаго) и учителей—5; б) въ уѣздныхъ училищахъ: штатныхъ смотрителей—7, законоучителей—13 (7 православнаго исповѣданія и 6 рим.-католическаго), учителей наукъ—7 и учителей чистописанія, черченія и рисованія—7; въ начальныхъ народныхъ училищахъ: 213 законоучителей (176—православнаго вѣроисповѣданія, 35 рим.-католическаго и 2 лютеранскаго), 141 учитель и 80 учительницъ. По степени полученнаго образованія, учителя и учительницы начальныхъ народныхъ училищъ подраздѣляются на: а) окончившихъ курсъ въ учительскихъ Семинаріяхъ, б) окончившихъ курсъ въ среднихъ учебныхъ заведеніяхъ, преимущественно въ духовныхъ Семинаріяхъ и женскихъ епархіальныхъ училищахъ, и в) окончившихъ курсъ въ низшихъ учебныхъ заведеніяхъ и пріобрѣвшихъ учительское званіе.

Къ первой категоріи принадлежитъ 81 учитель, или 36,6% всего числа учащихся, ко второй—80, или 36,3%, и, наконецъ, къ третьей—60, или 27%. По сравненіи съ предъидущимъ годомъ, въ личномъ составѣ учащихся замѣтно увеличилось (на 3,2%) число учителей первыхъ двухъ категорій и замѣтно сократилось число преподавателей третьей категоріи.

Не смотря на крайнюю ограниченность матеріальнаго содержанія учителей и другія обстоятельства, затрудняющія успѣхъ обученія, каковы: одновременное поступленіе дѣтей въ школы, краткость учебнаго времени въ году и проч., учебная часть въ начальныхъ училищахъ Витебской губерніи постепенно улучшается. Обученіе дѣтей пѣнію, преимущественно церковному, за послѣднее

время сдѣлало весьма замѣтный шагъ впередъ и въ нѣкоторыхъ училищахъ оно идетъ на столько успѣшно, что изъ учениковъ образованы хорошіе хоры пѣвчихъ, которые по воскреснымъ, праздничнымъ и высокаторжественнымъ днямъ участвуютъ въ богослуженіи въ своихъ приходскихъ храмахъ, чѣмъ способствуютъ торжественности и боголѣпію богослуженія.

Воспитательная часть начальныхъ училищъ Витебской губерніи, въ отчетномъ году, какъ и въ предшествовавшіе, находилась въ удовлетворительномъ состояніи. Немаловажное значеніе въ дѣлѣ воспитанія дѣтей имѣютъ общія ученическія квартиры, устроенныя при 190 сельскихъ народныхъ училищахъ, въ которыхъ, въ 1887 году, размѣщалось до 6.589 обоюбого пола дѣтей.

На *содержаніе*, подвѣдомственныхъ Дирекціи, начальныхъ учебныхъ заведеній, въ отчетномъ году поступило: а) изъ суммъ государственнаго Казначейства — 46.899 руб. 50 коп.; б) отъ городовъ 4.628 р. 43 коп., в) отъ сельскихъ обществъ 58.804 41 коп. и г) отъ частныхъ лицъ и другихъ источниковъ 1887 р. 41 к., — всего 112.219 руб. 75 к.

Въ среднемъ выводѣ, содержаніе одного городского двухкласснаго училища, въ отчетномъ году, обошлось въ 2.925 р., уѣзднаго — 2.327 руб., начальнаго городского — 455 р. и сельскаго народнаго — въ 360 руб.

Библиотеки городскихъ и уѣздныхъ училищъ Витебской губерніи достаточно обеспечены сочиненіями по разнымъ отраслямъ наукъ и литературы, преимущественно русской, почему располагаютъ значительнымъ выборомъ учебныхъ пособій по преподаваемымъ въ нихъ предметамъ, независимо отъ чего пополняются новыми сочиненіями.

Въ настоящее время въ библиотекахъ названныхъ училищъ состоитъ 13.397 томовъ книгъ и 3.455 экземпляровъ учебныхъ пособій.

Библиотеки начальныхъ народныхъ училищъ усиливаются исключительно изъ центральнаго книжнаго склада Дирекціи и состоятъ, главнымъ образомъ, изъ методическихъ руководствъ для учителей и учебниковъ для учащихся. Къ концу отчетнаго года, въ библиотекахъ этихъ училищъ числилось 83.987 книгъ и 48.011 экземпляровъ учебныхъ пособій.

Для наблюденія за ходомъ и направленіемъ обученія въ училищахъ, губернія, по числу инспекторовъ, раздѣлена на четыре ревизіонныя

участка. Всѣхъ осмотровъ въ отчетномъ году было произведено 275.

Самымъ выдающимся событіемъ въ жизни подвѣдомственныхъ Дирекціи учебныхъ заведеній, въ 1887 году, была встрѣча, 18 Іюня того года, учащими и учащимися Томсинскаго и Кицковскаго народныхъ училищъ, Себежскаго уѣзда, и учебныхъ заведеній г. Невеля ЕГО ИМПЕРАТОРСКАГО ВЫСОЧЕСТВА, ВЕЛИКАГО КНЯЗЯ ВЛАДИМИРА АЛЕКСАНДРОВИЧА, во время слѣдованія ЕГО ВЫСОЧЕСТВА изъ г. Опочки въ г. Великіе-Луки.

Дѣло развитія *церковно-приходскихъ школъ* въ Витебской губерніи продолжаетъ идти съ замѣчательнымъ успѣхомъ, благодаря тому, что православное населеніе губерніи уже достаточно прониклось сознаніемъ важности религіозно-нравственнаго образованія, а вмѣстѣ съ тѣмъ стало сочувственно относиться къ духовнымъ своимъ потребностямъ.

Къ 1 Января 1888 года церковно-приходскихъ школъ состояло 158; въ томъ числѣ: 1—двухклассная, 123—одноклассныя и 34—школы грамотности.

Всѣхъ учащихся въ этихъ школахъ числится 2.412, изъ нихъ мальчиковъ 2.162 и дѣвочекъ 250; по сословіямъ: духовныхъ 57, дворянъ—18, купцовъ—34, мѣщанъ—157, военныхъ—25 и крестьянъ 2.121; и в) по вѣроисповѣданіямъ: православныхъ 2.204, рим.-католиковъ—50, лютеранъ 18, раскольниковъ—130 и евреевъ—10.

Отраднымъ явленіемъ въ указанномъ составѣ учащихся въ церковно-приходскихъ школахъ служитъ постепенно возрастающее въ нихъ число дѣтей иныхъ исповѣданій и раскольниковъ. Фактъ этотъ подаетъ надежду, что, при посредствѣ церковно-приходскихъ школъ, между различными по вѣрѣ націями мѣстнаго населенія губерніи мало по-малу могутъ установиться болѣе близкія отношенія, въ высшей степени важныя какъ для блага церкви, такъ и для пользы края.

Во внутренней организаціи церковно-приходскихъ школъ въ отчетномъ году произошли весьма существенныя перемѣны и улучшенія. Введеніе въ дѣйствіе, утвержденныхъ въ 1886 году Св. Синодомъ, особыхъ программъ для этихъ школъ, придало учебному курсу ихъ строго законченный и вполне соотвѣтствующій ихъ значенію характеръ.

Въ отчетномъ году были сдѣланы первые опыты испытаній воспитанникамъ нѣкоторыхъ церковно-приходскихъ школъ на полученіе, согласно п. 4 ст. 56 Уст. о воин. повин., льготъ при отбываніи этой повинности. При этомъ, изъ 40 учениковъ, подвергавшихся испытанію, только одинъ не выдержалъ онаго; остальные же 39 удостоены Епархіальнымъ Училищнымъ Совѣтомъ льготныхъ свидѣтельствъ.

Обученіемъ въ церковно-приходскихъ школахъ занимались: 1 архимандритъ, 1 іеромонахъ, 103 священника, 2 діакона, 41 псаломщикъ, 21 учитель и 36 учительницъ, изъ которыхъ 9 учителей и 27 учительницъ имѣли права на учительское званіе.

Церковно-приходскія школы въ отчетномъ году *помѣщались*: 39 — въ специально-устроенныхъ и приспособленныхъ для нихъ помѣщеніяхъ; 13 — въ домахъ священниковъ, 30 въ домахъ псаломщиковъ, 11 — въ церковныхъ караулкахъ, 4 — въ общественныхъ домахъ и 61 — въ наемныхъ квартирахъ.

На *содержаніе* церковно-приходскихъ школъ, какъ-то: а) на пособія законоучителямъ и учителямъ ихъ; б) на устройство школьныхъ помѣщеній и в) на выписку книгъ и учебныхъ пособій, израсходовано 13.576 рублей 79 коп., поступившіе: а) изъ суммъ губернскаго земскаго сбора 10.000 руб., б) изъ Св. Синода, на содержаніе Тискадской и Штыканской школъ, Рѣжицкаго уѣзда, 600 руб.; в) отъ Г. Оберъ-Прокурора Св. Синода на Малиновскую и Якубинскую школы, Динабургскаго уѣзда, 230 руб. г) отъ Полоцкаго Церковнаго Братства — 865 р. 12 коп., д) отъ крестьянъ 1.478 руб. 62 коп., е) отъ церковно-приходскихъ попечительствъ 206 р. 25 коп., ж) отъ частныхъ лицъ 191 руб. 80 коп. и з) платы за обученіе 5 руб.

Громадною поддержкою для церковно-приходскихъ школъ будетъ служить, открытое въ г. Витебскѣ, 8 Ноября 1887 года, *Братство во имя св. Равноапостольнаго Князя Владиміра*, поставившее, между прочимъ, своею задачею содѣйствовать матеріальному обезпеченію и внутреннему благоустройству существующихъ церковно-приходскихъ школъ, равно какъ и открытію новыхъ школъ.

Насколько сочувственно отнеслось къ этому благотворному и полезному учрежденію мѣстное общество можно судить уже потому, что на самыхъ первыхъ порахъ въ составъ Братства вошло 668 членовъ, а матеріальныя его средства, только за

два мѣсяца по открытіи, достигли до 1.949 руб. 9 коп.

Въ общемъ итогѣ оказывается, что, въ теченіи отчетнаго года, изъ общаго числа жителей одинъ учащійся приходился на 68 душъ обоюго пола.

По вѣроисповѣданію учащіеся во всѣхъ учебныхъ заведеніяхъ распредѣлялись слѣдующимъ образомъ: православныхъ — 11.552, рим.-католиковъ—2.313, лютеранъ—889, іудеевъ—3.449, раскольниковъ—142 и другихъ исповѣданій—349; а по сословіямъ: дворянъ и чиновниковъ—1.392, духовнаго званія—815, городскихъ сословій—5.938, сельскихъ—10.426, нижнихъ чиновъ—85 и иностранцевъ—38.

Общества вспомошествованія учащимся.

Хотя число обществъ, учрежденныхъ для вспомошествованія учащимся въ учебныхъ заведеніяхъ, дѣйствовавшихъ на основаніи, утвержденныхъ Г. Министромъ Внутреннихъ Дѣлъ, уставовъ въ отчетномъ году было то же, что и въ 1886 году, но дѣятельность ихъ значительно расширилась, а матеріальныя средства увеличились.

Существующее въ г. Витебскѣ „Общество для вспомошествованія ученицамъ Витебской женской гимназіи“ въ отчетномъ году располагало слѣдующими средствами: а) 177 руб. 55 коп., поступившими отъ духовнаго концерта, даннаго, благодаря стараніямъ членовъ общества, архіерейскими пѣвчими; б) 271 руб., вырученными отъ продажи пожертвованныхъ вещей и рукодѣлій ученицъ гимназіи, въ теченіи отчетнаго года; в) 455 руб.—членскихъ взносовъ и г) 94 р. 26 к.—процентами съ капитала общества; а всего 991 р. 81 коп.,—болѣе предшествовавшаго года на 558 р. 20 коп. На эти средства оказано пособіе 30-ти бѣднѣйшимъ и достойнѣйшимъ воспитанницамъ Гимназіи взносомъ платы за ученіе ихъ, въ количествѣ 902 руб.,—противъ 1886 года болѣе на 476 руб. 50 коп. Основной капиталъ Общества, къ 1 Января сего года, увеличился на 100 руб. 34 коп. и возросъ до 887 руб. 71 коп.

Второе въ губерніи *Общество вспомошествованія нуждающимся ученикамъ Динабургскаго Реального Училища* въ отчетномъ году получило: а) сбора отъ концерта, даннаго хоромъ учениковъ училища, съ участіемъ любителей, 244 руб. 61 коп.; б) единовременныхъ пожертвованій 100 р.; в) членскихъ взносовъ—375 руб. 50 коп.; г) пособія отъ Городской Управы—300 руб.; д) процентовъ съ капитала—79 руб. 62 коп. и е) раз-

ныхъ другихъ поступлений—47 руб. 3 к.,—итого 1.146 руб. 40 коп. Въ запасномъ капиталѣ, къ 1 Января 1887 года, было 1.300 руб. и въ расходномъ—38 р. 16 к.; а всего въ отчетномъ году общество имѣло 2.484 руб. 56 коп. Изъ этихъ средствъ: а) выдано въ пособіе одному ученику, окончившему курсъ училища, 20 руб. и уплачено за ученіе 53 учениковъ—794 руб.; израсходовано на постройку ученикамъ одежды и обуви—67 р. 69 коп.; на книги и учебныя пособія—26 р. 90 к. и на канцелярскіе и хозяйственные расходы—21 р. 22 коп.;—всего 1.129 р. 81 коп.,—болѣе противъ 1886 года на 277 руб. 56 коп. Затѣмъ, къ 1 Января 1888 года, осталось: въ запасномъ капиталѣ 1.500 руб., болѣе 1886 года на 600 руб., и въ расходномъ—54 р. 75 коп.,—а всего 1.554 р. 75 коп.

Средства третьяго въ губерніи *Общества вспоможенія нуждающимся ученицамъ Динабургской женской гимназіи* составляли: а) вырученные 507 руб. 60 коп. отъ продажи пожертвованныхъ вещей на устроенномъ членами Общества такъ называемомъ „базарѣ“, и 207 руб. 55 коп. отъ даннаго любителями концерта; б) членскіе взносы 138 руб. 40 коп.; в) полученный изъ Городской Управы коробочный сборъ—300 руб.; г) пожертвованные разными лицами 89 руб. и д) проценты съ внесенныхъ на текущій счетъ денегъ—4 р. 97 к., всего 1247 руб. 52 коп.,—а съ оставшимися отъ прошлаго года 26 руб. 90 коп.,—1.274 р. 42 к.; изъ каковой суммы отчислено въ основной капиталъ—250 руб., а прочіе израсходованы: на выдачу 75 ученицамъ пособія во взносѣ платы за ученіе—987 руб. 50 коп. (болѣе противъ 1886 года на 679 руб.), одной ученицѣ—3 руб. на форменное платье и на нужды Общества 12 руб. 60 коп.,—всего 1.003 руб. 10 коп. Затѣмъ, къ 1 Января 1888 года, осталось въ расходномъ капиталѣ 21 р. 32 коп. и въ запасномъ—395 руб., всего 416 руб. 32 коп.

VI. Р ходъ крестьянскаго дѣла.

Въ 1887 году дѣятельность крестьянскихъ учрежденій заключалась:

По *Губернскому Присутствію* разрѣшено всего 2.805 дѣлъ; изъ числа коихъ: 106—по жалобамъ старообрядцевъ, проживающихъ на владѣльческихъ земельныхъ участкахъ, и владѣльцевъ тѣхъ участковъ, за отказъ въ признаніи правъ на безсрочную аренду занимаемыхъ участковъ, въ силу закона $\frac{22 \text{ Мая}}{3 \text{ Юня}}$ 1876 года; 25 дѣлъ—по жалобамъ лицъ, заявившихъ себя вѣчными сель-

скими чиншевиками, на основаніи закона 9 Іюня 1886 года, за отказъ имъ въ правѣ вѣчнаго чинша; 1.102 дѣла по жалобамъ крестьянъ за утвержденіе приговоровъ сельскихъ сходовъ по накладкѣ и скидкѣ тяголь и по прочимъ предметамъ, исчисленнымъ въ 51 ст. Общаго Положенія; 38 дѣлъ по жалобамъ лицъ, удаляемыхъ изъ среды общества и опороченныхъ по суду, на приговоры сходовъ за непринятіе въ среду общества; 470 дѣлъ по претензіямъ крестьянъ на нарушеніе Уѣздными Присутствіями порядка и правилъ при разсмотрѣннн жалобъ на рѣшенія волостныхъ судовъ, согласно указа Правительствующаго Сената отъ 15 Іюля 1886 года № 2778. Кромѣ того, Присутствіемъ утверждено 17 актовъ о разверстаніи угодій, съ уничтоженіемъ пастбищнаго сервитута и чрезполосья; разсмотрѣно и утверждено 18 актовъ по поземельному устройству отставныхъ нижнихъ чиновъ, поступившихъ въ военную службу до X народной переписи; разрѣшено 60 ходатайствъ отдѣльныхъ крестьянъ по выдачѣ данныхъ за выкупленные ими земельные участки, въ 1.179 дес., единовременнымъ взносомъ 17.385 р.; разрѣшено 598 ходатайствъ волостныхъ правленій о выдачѣ страховаго вознагражденія за сгорѣвшія общественныя и частныя постройки, каковаго и выдано 32.394 руб. 61 коп.; три ходатайства мѣстныхъ землевладѣльцевъ о выдачѣ выкупной ссуды за 750 дес. земли, поступившей въ надѣль старообрядцамъ, на основаніи закона 22 Мая 1876 года, каковой ссуды Главнымъ Выкупнымъ Учрежденіемъ предназначено было къ выдачѣ 21.432 руб., и 368 отдѣльныхъ ходатайствъ какъ крестьянъ, такъ и лицъ другихъ сословій, о выдачѣ копій съ опредѣленій Губернскаго Присутствія и разнаго рода удостовѣреній.

Независимо отъ сего, въ отчетномъ году, Присутствіемъ выработаны и составлены инструкціи сельскимъ должностнымъ лицамъ: а) по преслѣдованію пьянства и б) по охранѣ полей и луговъ отъ потравъ пригульнымъ скотомъ; сообщены тому же Министерству свѣдѣнія и заключенія по вопросамъ: о наймѣ на сельскія работы, о штрафныхъ суммахъ, налагаемыхъ ежегодно волостными судами, сельскими старостами и волостными старшинами и учрежденіями по крестьянскимъ дѣламъ на крестьянъ и должностныхъ лицъ сельскаго общественнаго управленія, и по разверстанію угодій и уничтоженію чрезполосности.

Одинадцатью Уѣздными Присутствіями, въ общей сложности, рѣшено 6.817 дѣлъ; въ томъ числѣ: 3.899—по жалобамъ на рѣшенія волост-

ныхъ судовъ, 528—по жалобамъ на приговоры обществъ за накладку и скидку тяголь, 832—по жалобамъ на должностныхъ лицъ волостнаго и сельскаго управленія; 41—старообрядческихъ; 62—по устройству сельско-вѣчныхъ чиншевииковъ; 12—по исполненію въ натурѣ выкупныхъ актовъ, по правиламъ 26 Марта 1869 года, и 1.443 дѣла по другимъ предметамъ.

Изъ распредѣленія общаго числа производившихся въ Уѣздныхъ Присутствіяхъ дѣлъ по волостямъ, усматривается, что большая часть таковыхъ упадетъ на пригородныя волости. Это обстоятельство объясняется постояннымъ сообщеніемъ крестьянъ этихъ волостей съ городскимъ населеніемъ, склонностью ихъ воспринимать разнаго рода совѣты, въ особенности же если эти совѣты касаются ихъ земельного устройства и самоуправленія, а также безусловною довѣрчивостью крестьянъ къ ихъ ходакамъ и ходатаямъ.

При распредѣленіи же дѣлъ по категоріямъ, оказывается, что въ Бѣлорусскихъ уѣздахъ (Витебскомъ, Велижскомъ, Городокскомъ, Лепельскомъ, Невельскомъ, Полоцкомъ и Себежскомъ) преимущественно производятся дѣла по жалобамъ на приговоры сельскихъ сходовъ по накладкѣ и скидкѣ тяголь, а въ Инфляндскихъ уѣздахъ (Дриссенскомъ, Динабургскомъ, Рѣжицкомъ и Люцинскомъ)—исключительно дѣла по жалобамъ на рѣшенія волостныхъ судовъ и должностныхъ лицъ волостныхъ правленій, по приведенію въ исполненіе рѣшеній тѣхъ судовъ.

Состоящіе въ губерніи 19 Непремѣнныхъ Членовъ Уѣздныхъ Присутствій, кромѣ участія въ разрѣшеніи дѣлъ въ очередныхъ засѣданіяхъ, по порученіямъ Уѣздныхъ Присутствій, производили на мѣстѣ дознанія по разнаго рода жалобамъ крестьянъ, составляли и предъявляли люстраціонные акты на участки, отведенные въ дополнительный надѣль бывшимъ Государственнымъ крестьянамъ и отставнымъ нижнимъ чинамъ, разбирали споры и производили дознанія по жалобамъ: а) старообрядцевъ о признаніи за ними правъ безсрочной аренды, согласно закона 22 Мая 1876 года, б) чиншевииковъ о чиншевыхъ правахъ и в) по приведенію въ исполненіе въ натурѣ выкупныхъ актовъ, по правиламъ 26 Марта 1869 года. Кромѣ того, каждый изъ Непремѣнныхъ Членовъ, не менѣе двухъ разъ въ годъ, производилъ ревизію порученныхъ ему волостныхъ правленій.

Ревизіями этими въ отчетномъ году растраты волостныхъ и общественныхъ суммъ не обнаружено; другихъ же злоупотребленій по службѣ должностныхъ лицъ волостнаго и сельскаго управленій найдено 8, за что послѣдніе и преданы суду, съ удаленіемъ отъ занимаемыхъ ими должностей.

О замѣченныхъ Непремѣнными Членами присутствій, при ревизіи, въ рѣшеніяхъ волостныхъ судовъ отступленіяхъ отъ закона, а равно и другихъ неисправностяхъ по дѣлопроизводству и счетоводству въ волостныхъ правленіяхъ, Уѣздными Присутствіями даны предписанія волостнымъ правленіямъ, къ устраненію замѣченныхъ неправильностей и упущеній.

Къ 1 Января 1888 года числилось волостныхъ правленій 197, сельскихъ обществъ — 998 и 13.812 селеній, съ 358.206 наличными мужскаго пола надѣленными землею душами. Такимъ образомъ сельское общественное управленіе состояло: изъ 197 старшинъ и столько же кандидатовъ къ нимъ (въ волостяхъ, состоящихъ изъ одного общества, вмѣсто кандидата и старосты, по два помощника старшины), 989 старость и отъ 4 до 12 въ каждой волости волостныхъ судей. Старшины и старосты большею частію неграмотны или полуграмотны и по развитію далеко не удовлетворяютъ своему назначенію, почему нерѣдко злоупотребляютъ должностію, за что или предаются суду и увольняются отъ должности безъ преданія суду, или подвергаются взысканіямъ, исчисленнымъ въ 125 ст. Общ. Пол.

Въ отчетномъ году было предано суду: старшинъ—4, волостныхъ писарей—2, сельскихъ старость—2; уволено отъ должностей безъ преданія суду: старшинъ—14, писарей—19, сельскихъ старость—68; подвергнуто административнымъ взысканіямъ: старшинъ—169, писарей—92, сельскихъ старость 612.

Волостными судами рѣшено 26.405 дѣлъ; изъ коихъ: а) по проступкамъ—7.331, при чемъ обвинялось 9.172 лица, изъ которыхъ было оправдано 2.295; окончено примиреніемъ—603 дѣла, и б) по спорамъ и тяжбамъ—19.074 дѣла, изъ которыхъ окончено миромъ 1.954; жалобъ на волостные суды было принесено 3.899, изъ нихъ было отмѣнено 653.

Изъ 26.405, рѣшенныхъ въ отчетномъ году волостными судами дѣлъ, Уѣздными Присутствіями было отмѣнено въ кассационномъ порядкѣ 653.

33
68
149
19
68
169
92
612
979

9172
2295
6877

Межевыя работы въ отчетномъ году производи-
лись лишь въ четырехъ Инфляндскихъ уѣздахъ
(Дриссенскомъ, Динабургскомъ, Люцинскомъ и
Рѣжицкомъ) шестью землемѣрами Уѣздныхъ При-
сутствій по съемкѣ крестьянскихъ надѣловъ, съ
утвержденіемъ въ натурѣ межевыхъ признаковъ,
на основаніи Высочайше утвержденныхъ правилъ
26 Марта 1869 года, и четырьмя уѣздными земле-
мѣрами по возобновленію границъ генеральнаго и
спеціальнаго межеванія по границамъ крестьян-
скаго пользованія, съ соответственнымъ испра-
вленіемъ выкопировокъ и геодезическихъ описаній,
въ силу указа Правительствующаго Сената отъ
12 Января 1878 года за № 29. Работы эти въ от-
четномъ году произведены по 205 селеніямъ, всего
на 23.674 дес., вслѣдствіе чрезмѣрной чрезполос-
ности крестьянскаго владѣнія.

Согласно 179 ст. Общаго Положенія, на счетъ
обязательнаго мірскаго съ крестьянъ *сбора* отно-
сится: содержаніе волостныхъ правленій, жало-
ванье: волостнымъ писарямъ, старшинамъ, сборщи-
камъ податей, сотскимъ и десятскимъ, устройство
и содержаніе волостныхъ хлѣбныхъ магазиновъ и
жалованье смотрителямъ ихъ, содержаніе стоич-
ныхъ лошадей, наемъ арестантскихъ помѣщеній,
содержаніе повивальныхъ бабокъ, наемъ квартиръ
полицейскимъ урядникамъ, фельдшерамъ, оспо-
прививателямъ и жандармамъ; содержаніе дорогъ
и перевозовъ, призрѣніе увѣчныхъ и престарѣ-
лыхъ членовъ обществъ и круглыхъ сиротъ, со-
держаніе пожарныхъ инструментовъ, помѣщеній
для воинскихъ Присутствій, во время приѣма ново-
бранцевъ, и уплата страховыхъ премій за обще-
ственные постройки. Расходы эти въ 1887 году
составляли 321.431 руб. 12 коп.

Необязательный же сборъ, согласно выраженному
въ приговорахъ сельскихъ обществъ, желанію
крестьянъ производится: на устройство и со-
держаніе церквей, на жалованье церковнымъ
старостамъ и сторожамъ, на пособіе семей-
ствамъ убитыхъ и раненыхъ воиновъ, на
устройство при церквахъ сторожекъ, на содер-
жаніе церковно-приходскихъ школъ, на наемъ
лѣсниковъ для общественныхъ дачъ, на уплату
уполномоченнымъ при межеваніи земель, на наемъ
квартиръ для священниковъ и на разныя другія
потребности; на что въ отчетномъ году израс-
ходовано всего 146.253 руб. 67 к.

Дѣятельность *Губернскаго Страховаго учреж-
денія* въ отчетномъ году представляется въ слѣ-
дующемъ видѣ: принято къ страхованію 340.743
отдѣльныя строенія, принадлежащія лицамъ сель-

скихъ сословій, отставнымъ нижнимъ чинамъ, водвореннымъ въ уѣздахъ, и мѣщанамъ, живущимъ въ селеніяхъ и такихъ мѣстечкахъ, которыя не имѣютъ городского устройства.

Изъ нихъ принято на страхъ по нормальной оцѣнкѣ: каменныхъ—16, деревянныхъ—186.133; по особой оцѣнкѣ: каменныхъ—97, деревянныхъ—154.497. Всѣ эти строенія оцѣнены въ 12.520.544 рубля, а застрахованы въ 9.706.753 руб. Изъ нихъ по нормальной оцѣнкѣ въ 2.364.061 руб. и по особой—7.332.691 р.

За строенія эти внесено страховыхъ платежей 97.067 руб. Изъ каковой суммы, по 598 представленіямъ волостныхъ правленій о сгорѣвшихъ строеніяхъ, выдано страхового вознагражденія 32.394 руб.; въ этомъ числѣ за частныя строенія 26.053 руб. и общественныя—6.331 руб.; остальная же затѣмъ сумма, за исключеніемъ издержекъ на содержаніе Губернскаго Страховаго Учрежденія и расходовъ по заготовленію бланковъ для страховыхъ вѣдомостей, состоитъ въ наличности и подлежитъ причисленію къ запасному капиталу, котораго, къ 1 Января 1888 года, въ ‰ бумагахъ состоитъ 612.000 руб.

Дѣло *обезпеченія причтовъ* православныхъ церквей землею и постройками въ отчетномъ году шло болѣе успѣшно, чѣмъ въ предшествовавшемъ.

Къ 1 Января 1888 г., Уѣздными по крестьянскимъ дѣламъ Присутствіями, изъ числа 266 всѣхъ, подлежащихъ въ губерніи обезпеченію, причтовъ составлены акты по всѣмъ приходамъ, утверждено же Губернскимъ Присутствіемъ 260 актовъ, болѣе предшествовавшаго года на 14 актовъ; остальные шесть еще не утверждены, за истеченіемъ установленнаго закономъ срока на обжалованіе постановленій Уѣздныхъ по крестьянскимъ дѣламъ Присутствій. Къ концу 1887 года, окончательно приведено въ исполненіе 135 актовъ, болѣе предшествовавшаго года на 39; въ 80 приходяхъ возведеніе причтовыхъ построекъ приходитъ къ концу, а въ остальныхъ 55 приходяхъ къ возведенію построекъ уже приступлено.

VII. Р ходъ водворенія русскаго землевладѣнія въ Витебской губерніи.

Число землевладѣльцевъ, по вѣроисповѣданіямъ, владѣвшихъ земельною собственностью въ отчетномъ году, опредѣляется слѣдующими цифрами:

	Число	Полъ
1887	1894	
1772	1891	
71000	1892	
1180	88	
1880	88	
71200	1881	

Полъ	Число	Полъ	Число	Полъ	Число	Полъ	Число
М.	207	Ж.	181	М.	182	Ж.	167
М.	181	Ж.	167	М.	178	Ж.	161
М.	172	Ж.	158	М.	169	Ж.	154
М.	158	Ж.	144	М.	145	Ж.	131
М.	145	Ж.	131	М.	131	Ж.	117
М.	131	Ж.	117	М.	117	Ж.	103
М.	117	Ж.	103	М.	103	Ж.	89
М.	89	Ж.	75	М.	75	Ж.	61
М.	75	Ж.	61	М.	61	Ж.	47
М.	61	Ж.	47	М.	47	Ж.	33
М.	47	Ж.	33	М.	33	Ж.	19
М.	33	Ж.	19	М.	19	Ж.	5
М.	19	Ж.	5	М.	5	Ж.	1

1887	1894
1881	1891
1882	1892
1883	1893
1884	1894
1885	1895
1886	1896
1887	1897
1888	1898
1889	1899
1890	1900
1891	1901
1892	1902
1893	1903
1894	1904
1895	1905
1896	1906
1897	1907
1898	1908
1899	1909
1900	1910

Какого вѣроисповѣданія.	Землевладѣльцы.	
	Число ихъ	Число десѣтинъ, находящихся въ ихъ пользованіи.
Православнаго	2491	629379
Римско-католическаго	1996	902714
Лютеранскаго	283	208947
Иудейскаго	35	5844
Иностранцевъ	20	36263
Итого	4825	1783147

Число землевладѣльцевъ польскаго происхожденія въ отчетномъ году (1996 ч.), сравнительно съ 1886 годомъ (2.037 ч.), уменьшилось на 41 землевладѣльца.

Показанные 20 землевладѣльцевъ иностранныхъ подданныхъ поселились въ Россіи и приобрѣли земельныя имущества до изданія закона 14 Марта 1887 года.

По уѣздамъ землевладѣльцы распредѣляются слѣдующимъ образомъ:

Названіе уѣздовъ.	Православнаго.	Римско-католическ.	Лютеранъ.	Иудеевъ.	Иностранцевъ.	Итого.
Витебскій	294	448	46	2	2	792
Велижскій	434	30	7	8	2	481
Городокскій	199	33	26	3	1	262
Динабургскій	92	178	24	"	6	300
Дриссенскій	46	176	15	"	1	238
Лепельскій	168	458	6	5	"	637
Люцинскій	70	116	71	"	1	258
Невельскій	572	88	13	6	1	680
Полоцкій	229	254	30	6	2	521
Рѣжицкій	118	125	26	5	4	278
Себежскій	269	90	19	"	"	378
Итого	2491	1996	283	35	20	4825

Въ 1887 г. отъ лицъ польскаго происхожденія перешло въ собственность лицъ русскаго происхожденія и другихъ, пользующихся правами приобретенія въ западныхъ губерніяхъ земельной собственности, въ уѣздахъ:

Витебскомъ	1.049	дес.	1.228	кв. саж.
Велижскомъ	450	"	—	" "
Дриссенскомъ	45	"	1.200	" "
Лепельскомъ	208	"	1.608	" "
Люцинскомъ	334	"	1.500	" "
Невельскомъ	246	"	2.148 ¹ / ₂	" "
Полоцкомъ	280	"	—	" "
Рѣжицкомъ	652	"	247	" "
Себежскомъ	9.824	"	667	" "
Итого	13.091	"	1.398 ¹ / ₂	" "

Свидѣтельствъ на право покупки и залога недвижимыхъ имуществъ выдано было 592 и отклонено ходатайствъ въ выдачѣ помянутыхъ свидѣтельствъ по 67 прошеніямъ.

Лица, получившія помянутыя 592 свидѣтельства, принадлежатъ къ сословіямъ:

Сословія.	Число лицъ.	Число полученныхъ свидѣтельствъ.	Количество десятины земли.
Дворянъ	89	82	102810 ¹ / ₂
Почетныхъ гражданъ	5	5	8214
Купцовъ	23	24	32668
Мѣщанъ	161	124	13976
Крестьянъ	1234	357	25264
Итого	1512	592	182932 ¹ / ₂

Означенныя 1.512 лицъ распредѣляются по происхожденіямъ (національностямъ) слѣдующимъ образомъ:

Происхожденія.	Число лицъ.	Количество десятины земли.
Великороссійскаго	87	83704
Малороссійскаго	6	7398 ³ / ₄
Бѣлорусскаго	1181	40822
Латышскаго	211	6242 ³ / ₄
Остзейскаго	27	44765
Итого	1512	182932 ¹ / ₂

Дѣлъ по нарушеніямъ правилъ землевладѣнія въ Витебской губерніи возбуждено 139, по 143 имѣніямъ

Въ *Витебское Отдѣленіе Государственнаго Дворянскаго Земельнаго Банка*, открытое въ 1886 г., въ теченіи 1887 г., поступило 34 заявленія съ требованіемъ ссуды на 839.000 руб., подъ залогъ 41,040 дес. 751 саж. земли. Изъ этихъ заявленій по 20 ссуда разрѣшена, а изъ этихъ послѣднихъ по 16 уже и выдана.

Разрѣшено ссудъ дворянамъ — землевладѣльцамъ на 353.700 руб. подъ залогъ 23.459 дес. 1315 саж. земли. Не состоялось по разнымъ причинамъ 4 сдѣлки на 3446 дес. 1620 саж., подъ которыя испрашивалось 47.000 рублей.

По уѣздамъ, затребованныя и разрѣшенныя ссуды и заложенные земли, распредѣляются слѣдующимъ образомъ:

I.

Затребованные ссуды:

У Ъ З Д Ы.	Число посту- пившихъ за- явленій.	Размѣръ про- симыхъ ссудъ.	Количество Размѣръ про- земли, предъ- явленной къ ссудѣ залогу. на десятину.			
			Дес.	Саж.	Руб.	К.
Витебскій	6	46000 р.	2470	895	14	57
Велижскій	2	54000 "	3233	1493	13	64
Городокскій	4	116000 "	9162	1735	12	66
Динабургскій	3	277000 "	8221	2029	33	69
Лепельскій	2	17000 "	611	286	27	82
Люцинскій	4	100000 "	4468	2183	22	38
Невельскій	4	49000 "	3642	1944	13	45
Полоцкій	6	93000 "	6519	633	14	25
Рѣжицкій	2	55000 "	1393	1553	39	49
Себежскій	1	32000 "	1316	"	24	31
Вся губернія	34	839000 "	41040	751	22	44

II.

Разрѣшенные ссуды:

У Ъ З Д Ы.	Число разрѣ- шенныхъ ссудъ.	Размѣръ разрѣ- шенныхъ ссудъ.	Количество Размѣръ раз- земли, при- рѣшенной нятое въ за- ссуды на де- логъ. сятину.			
			Дес.	Саж.	Руб.	К.
Витебскій	4	24000 р.	1729	923	13	88
Велижскій	2	45000 "	3541	1693	12	70
Городокскій	2	59600 "	5608	1426	10	62
Динабургскій	2	65800 "	2104	1796	31	27
Лепельскій	2	12500 "	596	2252	20	97
Люцинскій	3	76000 "	4476	1322	16	97
Невельскій	1	12000 "	1923	1160	6	24
Полоцкій	3	45300 "	2928	343	15	47
Рѣжицкій	1	13500 "	550	"	24	54
Вся губернія	20	353700	23459	1315	15	7

Въ 1887 г. слѣдовало къ поступленію ссудъ:
 на срокъ 1-го Мая . . . 16.178 р. 64 к.
 „ „ 1-го Ноября . . . 31.051 „ 52 к.

 Итого . . . 47.230 р. 16 к.

поступило:

на срокъ 1-го Мая . . . 13.871 р. 1 к.
 „ „ 1-го Ноября . . . 16.929 „ 10 к.

 Итого . . . 30.800 р. 11 к.

Осталось въ недоимкѣ къ 1 Января 1888 г.
 16.430 р. 5 к.

Дѣятельность *Витебскаго Отдѣленія Крестьян-
скаго Поземельнаго Банка* представляется въ слѣду-
ющемъ видѣ.

Въ теченіе 1887 года въ Отдѣленіе поступило
 54 заявленія о ссудахъ, по коимъ предвари-
 тельныя условія между сторонами уже были заклю-
 чены. По этимъ сдѣлкамъ покупателями явилось 831
 домохозяинъ, у которыхъ наличный составъ семей,
 включая и ихъ самихъ, составлялъ 3032 души

мужскаго пола, приче́мъ покушцики уплачивали изъ собственныхъ средствъ 62.790 руб. 44 коп., а 128.347 руб. 3 коп. испрашивали въ ссуду подъ залогъ заторгованныхъ 10.538 дес 1330 саж. земли.

По уѣздамъ эти сдѣлки распредѣляются въ слѣдующемъ видѣ:

НАЗВАНІЕ УѢЗДОВЪ.	Число домохозя- евъ.	Число душъ.	Количе- ство земли.		Испрашиваемая ссуда.	Сумма, уплачи- ваемая изъ сто- ихъ средствъ.	Общая сумма покупки.	Число сдѣлокъ.
			Дес.	С.				
Витебскій	636	1245	2490	1130	77116	31311 80	108427 80	19
Велижскій	21	91	615	1240	7450	4220 "	11670 "	3
Городокскій	52	152	1368	805	16100	4690 "	20790 "	2
Динабургскій	21	68	194	118	6160	2270 "	8430 "	6
Дриссенскій	2	11	67	2180	1250	1150 "	2400 "	2
Лепельскій	1	5	8	1985	300	400 "	700 "	1
Полоцкій	7	21	60	600	1105	856 "	1961 "	3
Себежскій	303	1099	5429	611	8055	14475 "	22530 "	10
Рѣжницкій	58	340	303	2261	10811	3417 64	14228 67	8
Итого	831	3032	10538	1330	128347	3 62790 44	191137 47	54

Въ теченіи года Совѣтомъ Банка было разрѣшено 14 ссудъ, покупщиками по которымъ были: 1 сельское общество, 6 товариществъ и 7 одиночекъ, — состоявшими изъ 91 домохозяина, съ 375 наличными душами мужскаго пола, приобрѣтанными 862 дес. 1032 саж. земли за 32.599 руб., въ уплату которыхъ разрѣшено въ ссуду 20.681 руб., а остальные 11.918 руб. уплачены покупщиками изъ своихъ средствъ.

Съ 1-го Января 1887 г. по 1-е Января 1888 г., изъ числа 14 разрѣшенныхъ ссудъ, были выданы ссуды по 13 сдѣлкамъ. По этимъ сдѣлкамъ 90 домохозяевъ, въ семьяхъ которыхъ, включая и ихъ самихъ, числится 373 наличныхъ мужскаго пола души, приобрѣли 824 дес. 442 саж. земли за 30.699 руб., изъ которыхъ 20.181 руб. составляютъ ссуду Банка, а 10.518 руб. доплату покупщиковъ.

Изъ числа означенныхъ 13 сдѣлокъ падаетъ:

а) на сельскія общества 1. Въ этомъ обществѣ 18 домохозяевъ, съ 62 наличными душами, приобрѣли 247 дес. 2.092 саж., за 8.000 руб., получивъ въ ссуду изъ Банка 6.500 руб. и уплативъ изъ собственныхъ средствъ 1.500 руб.

б) 6 на отдѣльныя домохозяйства, гдѣ 6 домохозяевъ, съ 39 наличными душами, купили 83 дес. 832 саж., за 4.090 руб., получивъ въ ссуду 1.646 руб. и доплативъ изъ собственности 2.444 р.

и в) 6 на товарищества, гдѣ 66 домохозяевъ, съ 272 наличными душами, приобрѣли 492 дес. 2.318 саж., за 18.609 руб., съ ссудою изъ Банка

12.035 руб. и съ доплатою 6.574 руб. изъ собственности.

Изъ числа вышеозначенныхъ покупателей получили въ ссуду на душу:

Общества около 100 р.
Товарищества 44 „
Отдѣльные домохозяева 42 „

Приобрѣли на душу земли:

Общества около 4 д.
Товарищества 2 „
и отдѣльные крестьяне 2¹/₈ д. зем.

По вышеуказаннымъ 13-ти сдѣлкамъ въ общемъ количество приобретенной земли заключается:

Удобной 808 дес. 2.335 саж.
Неудобной 15 „ 507 „

Итого 824 „ 442 „

Покупщиками явились крестьяне:

Витебской губернии и того уѣзда, въ которомъ состоитъ купленная земля 86 дом. 358 душ.
Той же губернии другого уѣзда 1 дом. 3 душ.
Другой губернии 3 дом. 12 душ.

Итого 90 дом. 373 душ.

Имъ выдано въ ссуду:

Срокомъ на 24¹/₂ года 500 руб.
„ „ 34¹/₂ „ 19.681 руб.

Итого 20.181 руб.

Уплачено покупателями изъ своихъ средствъ продавцамъ земли:

единовременно 9.048 руб.
отсрочено до 3-хъ лѣтъ 1.470 руб.

Итого 10.518 руб.

Изъ числа покупателей было:

а) имѣющихъ надѣльной и собственной земли до 1¹/₂ десятины на душу 49 дом. 231 душ.
Ими куплено 442 дес. 980 саж. земли, со ссудой изъ Банка 10.507 руб и съ доплатой 5.504 руб. 50 коп.

б) имѣющихъ отъ 1¹/₂ до 3-хъ десятины 7 дом. 29 душ.
Ими куплено 61 дес. 2.170 саж. земли, со ссудой 1.014 руб. и съ доплатой 2.073 р. 50 к.

и в) имѣющихъ отъ 3-хъ до 6 десятины на душу 34 дом. 113 душ.
Ими куплено 319 дес. 2 092 саж. земли, со ссудой 8.660 р. и съ доплатой 2.940 р.

Купленная ими земля, относительно ихъ поселеній и собственныхъ земель, находилась:

Смежно	770 дес. 600 с.
До 1-й версты	13 дес. — с.
„ 3-хъ „	20 дес. — с.
Далѣе 10-ти верстъ	20 „ 2242 „

Въ число прибрѣтенныхъ земель было переселеній:

а) Витебской губерніи и того уѣзда, гдѣ находится купленная земля, домохозяевъ 5 душъ; ими прибрѣтено 20 дес. 2.232 саж., со ссудою 450 руб. и съ доплатою 150 руб.

б) той же губерніи другаго уѣзда—1 дом. 3 души; ими прибрѣтено 24 дес. 200 саж., со ссудою 316 руб. 7 к. и съ доплатою 155 руб. 36 коп.

в) другой губерніи (Псковской, Опочецкаго уѣзда)—3 домохозяина, 12 душъ; ими прибрѣтено 72 дес. 600 саж. земли, со ссудою 948 р. 21 к. и съ доплатою 466 руб. 8 коп.

Прибрѣтенныя крестьянами земли проданы:

а) Дворянами и чиновниками, жившими въ мѣстѣ нахождения проданной земли 793 дес. 982 с.

б) крестьянами 30 дес. 1860 с.

Итого 824 дес. 442 с.

Проданныя земли, прежними владельцами ихъ, были прибрѣтены:

По наслѣдству 652 дес. 2.175 с.

Съ публичныхъ торговъ 33 дес. — с.

Добровольной покупкой 138 дес. 667 с.

Итого 824 дес. 442 с.

Изъ проданныхъ земель владельцы:

а) сами вели хозяйство на 280 дес. 564 с.

б) сдавали мелкимъ съемщикамъ 86 дес. 1.375 с.

в) сдавали крупнымъ съемщ. 457 дес. 903 с.

Итого 824 дес. 442 с.

Изъ общаго количества купленная земля вся была свободна отъ залога въ кредитныхъ учрежденіяхъ.

Изъ покупной суммы поступило:

а) въ погашеніе казенныхъ долговъ и повинностей 2.012 р.

б) и продавцамъ земли 18.169 р.

Итого 20.181 р.

Всѣ срочные платежи Банку поступили своевременно, безнедоимочно, даже безъ начисленія пени. Досрочныхъ погашеній ссудъ не было.

По остальнымъ заявленнымъ сдѣлкамъ дѣла находятся въ производствѣ и разрѣшеніе ихъ послѣдуетъ въ 1888 году.

170 руб. 000 к.
13 руб. — к.
30 руб. — к.
2242

Всѣ срочные платежи Банку поступили своевременно, безнедоимочно, даже безъ начисленія пени.

По остальнымъ заявленнымъ сдѣлкамъ дѣла находятся въ производствѣ и разрѣшеніе ихъ послѣдуетъ въ 1888 году.

По остальнымъ заявленнымъ сдѣлкамъ дѣла находятся въ производствѣ и разрѣшеніе ихъ послѣдуетъ въ 1888 году.

По остальнымъ заявленнымъ сдѣлкамъ дѣла находятся въ производствѣ и разрѣшеніе ихъ послѣдуетъ въ 1888 году.

По остальнымъ заявленнымъ сдѣлкамъ дѣла находятся въ производствѣ и разрѣшеніе ихъ послѣдуетъ въ 1888 году.

По остальнымъ заявленнымъ сдѣлкамъ дѣла находятся въ производствѣ и разрѣшеніе ихъ послѣдуетъ въ 1888 году.

По остальнымъ заявленнымъ сдѣлкамъ дѣла находятся въ производствѣ и разрѣшеніе ихъ послѣдуетъ въ 1888 году.

По остальнымъ заявленнымъ сдѣлкамъ дѣла находятся въ производствѣ и разрѣшеніе ихъ послѣдуетъ въ 1888 году.

По остальнымъ заявленнымъ сдѣлкамъ дѣла находятся въ производствѣ и разрѣшеніе ихъ послѣдуетъ въ 1888 году.

По остальнымъ заявленнымъ сдѣлкамъ дѣла находятся въ производствѣ и разрѣшеніе ихъ послѣдуетъ въ 1888 году.

По остальнымъ заявленнымъ сдѣлкамъ дѣла находятся въ производствѣ и разрѣшеніе ихъ послѣдуетъ въ 1888 году.

По остальнымъ заявленнымъ сдѣлкамъ дѣла находятся въ производствѣ и разрѣшеніе ихъ послѣдуетъ въ 1888 году.

По остальнымъ заявленнымъ сдѣлкамъ дѣла находятся въ производствѣ и разрѣшеніе ихъ послѣдуетъ въ 1888 году.

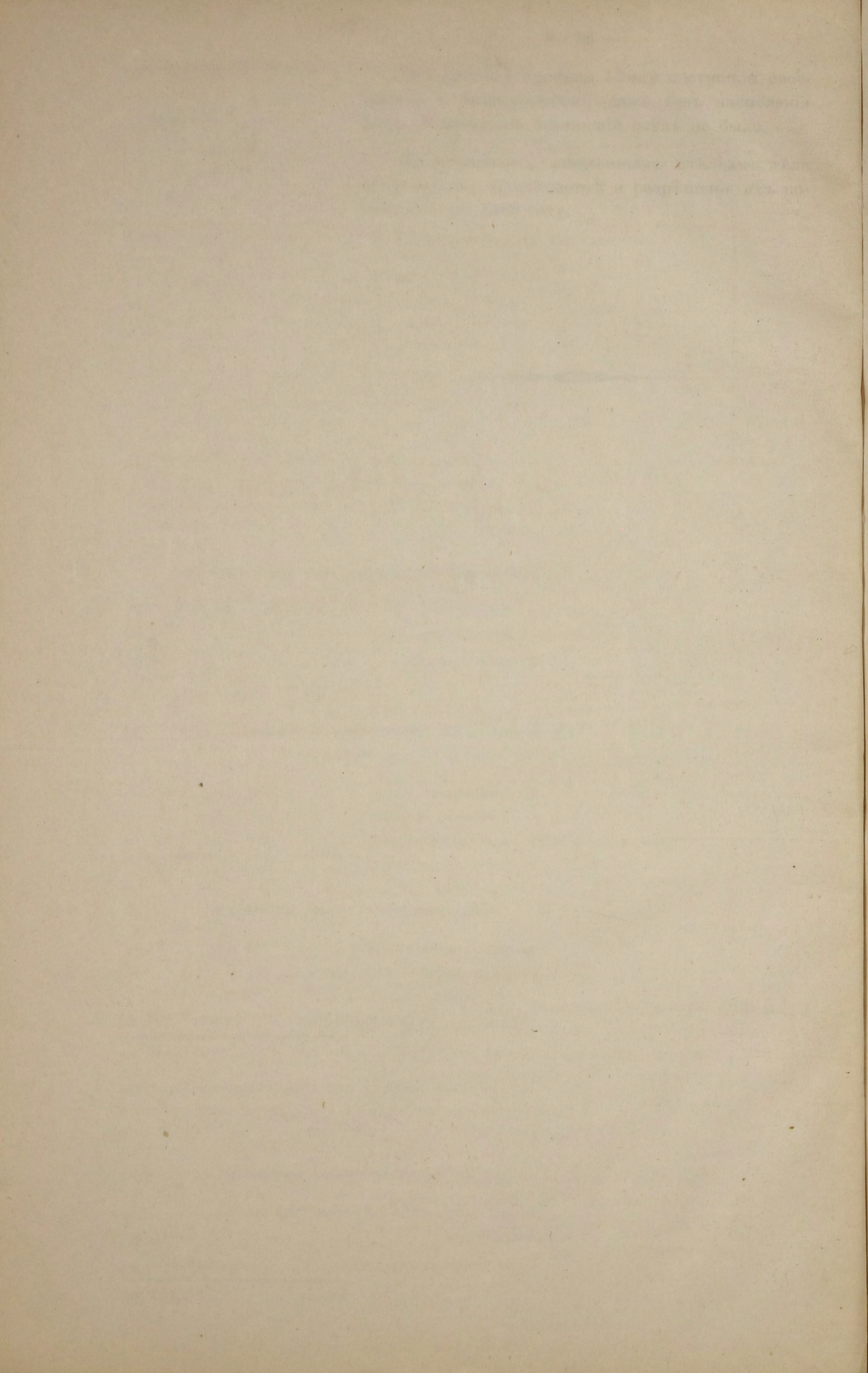

Посѣвы по губерніи

Урожай

Губерніи	Посѣвы	Урожай	Въ сѣнахъ	Въ фуражѣ	Въ продовольствѣ
Витебскій	25025	418	24327	7006	
Веліжскій	16612	323	27478	63314	246
Городокскій	22784		36667	7103	270
Днябурскій	25865		32286	22107	266
Дриссенскій	25865		17600	11203	136
Лепельскій	21922	862	23178	12888	119
Локненскій	207	207	3028	14929	211
Невельскій	23116	242	28923	10812	861
Полоцкій	26972	1012	30326	13228	218
Рѣжскій	44228	291	23223	20129	121
Содокскій	22513	282	12227	12761	1029
ВСЕГО ПО ГУБЕРНІИ	340701	2448	270628	126619	1227

ВѢДОМОСТЬ

О

посѣвѣ и урожаѣ хлѣба въ Витебской губерніи.

за 1887 годъ.

О посѣвѣ и урожаѣ хлѣба

У ВЪЗДЫ:	Посѣяно четвертей.					
	Озимой пшеницы.	Р ж и.	Яровой пшеницы.	О в с а.	Ячменя.	Гречихи.
Витебскій. По имѣніямъ помѣщикамъ и другимъ подвѣдомственнымъ Министерству Внутреннихъ Дѣлъ сословіямъ и у крестьянъ	50	25025	443	24357	7006	,,
Велижскій. По имѣніямъ помѣщикамъ и другимъ подвѣдомственнымъ Министерству Внутреннихъ Дѣлъ сословіямъ и у крестьянъ	,,	16615	253	27473	3914	246
Городокскій. По имѣніямъ помѣщикамъ и другимъ подвѣдомственнымъ Министерству Внутреннихъ Дѣлъ сословіямъ и у крестьянъ	,,	25784	,,	36667	7103	270
Динабургскій. По имѣніямъ помѣщикамъ и другимъ подвѣдомственнымъ Министерству Внутреннихъ Дѣлъ сословіямъ и у крестьянъ	886	50551	1460	32986	25407	766
Дриссенскій. По имѣніямъ помѣщикамъ и другимъ подвѣдомственнымъ Министерству Внутреннихъ Дѣлъ сословіямъ и у крестьянъ	,,	25665	,,	17600	11209	126
Лепельскій. По имѣніямъ помѣщикамъ и другимъ подвѣдомственнымъ Министерству Внутреннихъ Дѣлъ сословіямъ и у крестьянъ	733	34923	862	23478	15888	119
Люцинскій. По имѣніямъ помѣщикамъ и другимъ подвѣдомственнымъ Министерству Внутреннихъ Дѣлъ сословіямъ и у крестьянъ	65	21911	297	9958	11959	241
Невельскій. По имѣніямъ помѣщикамъ и другимъ подвѣдомственнымъ Министерству Внутреннихъ Дѣлъ сословіямъ и у крестьянъ	469	33416	245	28993	10815	861
Полоцкій. По имѣніямъ помѣщикамъ и другимъ подвѣдомственнымъ Министерству Внутреннихъ Дѣлъ сословіямъ и у крестьянъ	351	36973	1015	30336	13398	348
Рѣжицкій. По имѣніямъ помѣщикамъ и другимъ подвѣдомственнымъ Министерству Внутреннихъ Дѣлъ сословіямъ и у крестьянъ	221	44328	291	23283	20159	191
Себежскій. По имѣніямъ помѣщикамъ и другимъ подвѣдомственнымъ Министерству Внутреннихъ Дѣлъ сословіямъ и у крестьянъ	290	25513	582	15527	12761	1059
ВСЕГО ПО ГУБЕРНИИ	3065	340704	5448	270658	139619	4227

въ Витебской губерніи

		Снято четвертей.								
Остальныхъ яровыхъ хлѣбовъ.	Картофеля.	Озимой пшеницы.	Р ж и.	Яровой пшеницы.	О в с а.	Ячменя.	Гречихи.	Остальныхъ яровыхъ хлѣбовъ.	Картофеля.	
2352	21586	115	93712	1694	103458	26207	,,	4314	94676	
1163	13647	,,	70797	1023	102655	16436	1025	4173	69582	
3650	22394	,,	101987	,,	132238	27123	925	1200	86833	
7697	37789	4738	223973	5047	130330	98770	2185	24680	187096	
2100	24008	,,	106725	,,	74466	23930	1030	12030	126572	
6053	30951	2920	135349	3275	80033	53993	483	18759	135415	
1148	14531	217	87091	1059	38932	46975	740	4343	74630	
4183	20754	1715	147338	829	108865	39679	2488	18747	93877	
3647	39035	906	121073	3068	102351	44251	1012	12303	186961	
7413	34856	1341	190975	1170	88360	84090	553	23012	160230	
3348	15868	890	94614	1560	50751	46307	1458	10973	72132	
42754	275419	12842	1373634	18725	1012439	507761	11899	134534	1288004	

Въ Нижегородской губернии

Список городов

Город	Уезд	Число жителей	Число дворов	Число церквей	Число школ	Число фабрик и заводов	Число мельниц	Число ветряных мельниц	Число водяных мельниц
132521	132510	12813	13734	1123	50751	101513	18725	13734	12801
3218	12868	12200	10973	1158	16305	1158	1260	10973	12132
167413	31826	1341	23012	222	84000	23012	1170	23012	160230
3847	33032	306	13303	1012	44251	102321	3068	13303	18001
4183	20721	14112	18747	3128	30673	108862	91823	18747	33272
11148	14231	82217	4343	740	46372	32332	1023	4343	74230
16023	30021	17520	12723	423	23332	80032	3272	12723	132412
2100	21008	10071	13030	1030	23330	7466	10672	13030	126272
17697	27723	4728	21220	2122	22770	130320	12047	21220	127006
2820	22334	12222	1200	222	27123	12222	101287	1200	28233
1163	12647	1222	1173	1022	18436	10222	1023	1173	62222
2322	21226	112	4314	1022	26207	10222	23712	4314	21276

РОДЪ ФАБРИКЪ И ЗАВОДОВЪ

I. Заводы и фабрики, обрабатывающие жидкие продукты

II. Обрабатывающие растительные продукты

ВЪДОМОСТЬ

О

фабрикахъ и заводахъ въ Витебской губерніи.

за 1887 годъ.

III. Обрабатывающие твердые продукты

IV. Спичечный промыселъ

I. Заводы и фабрики, обрабатывающие жидкие продукты		II. Обрабатывающие растительные продукты		III. Обрабатывающие твердые продукты		IV. Спичечный промыселъ	
№	Имя завода или фабрики	№	Имя завода	№	Имя завода	№	Имя завода
1	1000	1	1500	1	1500	1	1500
2	2500	2	1500	2	1500	2	1500
3	3000	3	1500	3	1500	3	1500
4	3500	4	1500	4	1500	4	1500
5	4000	5	1500	5	1500	5	1500
6	4500	6	1500	6	1500	6	1500
7	5000	7	1500	7	1500	7	1500
8	5500	8	1500	8	1500	8	1500
9	6000	9	1500	9	1500	9	1500
10	6500	10	1500	10	1500	10	1500

ГОРОДА ВЪ ВѢДЪ

ВѢДОМОСТЬ

О

движеніи населенія въ Витебской губерніи.

за 1887 годъ.

Faint table containing population statistics for various districts in the Vitebsk Governorate. The table has multiple columns and rows, with some text visible at the top and bottom edges.

ГОРОДА И УѢЗДЫ.	Число браковъ.	Ч И С Л О Р О Д И В					Ш И Х С Я.				Число умершихъ.			Прибыль или убыль.
		Законнорожденныхъ.			Незаконнорожден		ныхъ.	В С Е Г О.						
		м.	ж.	об. пола.	м.	ж.		об. пола.	м.	ж.				
Губерн. г. Витебскъ	272	818	525	1343	54	41	95	872	566	1438	514	393	907	+ 531
уѣздъ его	701	2163	2028	4191	63	87	150	2226	2115	4341	1349	1228	2577	+ 1764
г. Велижъ	89	291	242	533	3	„	3	294	242	536	125	103	228	+ 308
уѣздъ его	597	1769	1649	3418	22	15	37	1791	1664	3455	1012	931	1943	+ 1512
г. Городокъ	44	93	31	124	2	3	5	95	34	129	36	23	59	+ 70
уѣздъ его	647	2117	2045	4162	57	62	119	2174	2107	4281	1265	1219	2484	+ 1797
г. Динабургъ	340	627	389	1016	41	55	96	668	444	1112	540	495	1035	+ 77
уѣздъ его	785	2343	2045	4388	87	92	179	2430	2137	4567	1465	1289	2754	+ 1813
г. Дрисса	16	57	28	85	1	1	2	58	29	87	33	20	53	+ 34
уѣздъ его	545	1906	1781	3687	70	82	152	1976	1863	3839	1136	1042	2178	+ 1661
г. Лепель	27	103	79	182	1	3	4	104	82	186	63	46	109	+ 77
уѣздъ его	991	2865	2569	5434	89	97	186	2954	2666	5620	1608	1543	3151	+ 2469
г. Люцинъ	29	78	55	133	3	2	5	81	57	138	45	37	82	+ 56
уѣздъ его	584	2053	1785	3838	55	70	125	2108	1855	3963	1241	1123	2364	+ 1599
г. Невель	49	140	86	226	5	2	7	145	88	233	98	76	174	+ 59
уѣздъ его	684	1913	1796	3709	81	58	139	1994	1854	3848	1197	1106	2303	+ 1545
г. Полоцкъ	87	290	164	454	20	13	33	310	177	487	232	196	428	+ 59
уѣздъ его	653	2278	1998	4276	97	79	176	2375	2077	4452	1323	1205	2528	+ 1924
г. Рѣжица	48	180	124	304	10	8	18	190	132	322	79	67	146	+ 176
уѣздъ его	631	1798	1612	3410	52	53	105	1850	1665	3515	1307	1116	2423	+ 1092
г. Себежъ	17	70	55	125	1	„	1	71	55	126	54	33	87	+ 39
уѣздъ его	477	1764	1650	3414	45	51	96	1809	1701	3510	1348	1289	2637	+ 873
Итого въ городахъ	1018	2747	1778	4525	141	128	269	2888	1906	4794	1819	1489	3308	+ 1486
„ „ уѣздахъ	7295	22969	20958	43927	718	746	1464	23687	21704	45391	14251	13091	27342	+ 18049
Всего въ губерніи	8313	25716	22736	48452	859	874	1733	26575	23610	50185	16070	14580	30650	+ 19535

I.

Подушная подать съ осконой, состоящихъ на общихъ окладахъ.

Съ общихъ подушныхъ окладовъ, въ которыхъ
Съ общихъ подушныхъ окладовъ, въ которыхъ
Съ общихъ подушныхъ окладовъ, въ которыхъ
Съ общихъ подушныхъ окладовъ, въ которыхъ

17118 97
12815 6
228 74
318 26

Итого подушной подати

31870 42 (6830)

Налогъ съ недвижимыхъ имуществъ, по землямъ, покосамъ, лесамъ и рыболовнымъ угодьямъ.

31870 42 (6830)

ВѢДОМОСТЬ

○

податяхъ и недоимкахъ по Витебской губерніи.

за 1887 годъ.

Сводная таблица по землямъ губернии.

Поступило въ окладъ 1888 года

17017 57 (38155) 04

47382 50 (44115) 04

Пропущенный сборъ съ недвижимыхъ имуществъ, по землямъ, покосамъ, лесамъ и рыболовнымъ угодьямъ, въ окладъ 1888 года.

64290 59 (51211) 02

Поступило въ окладъ 1888 года

4128 88

Итого за прошлый годъ по землямъ, покосамъ, лесамъ и рыболовнымъ угодьямъ.

Выкупные платежи.

17834 73 (23250) 10

40004 28 (88202) 04

21157 33 (21157) 33

По экстраординарнымъ выкупамъ, въ которыхъ
Поступило по выкупамъ, въ которыхъ
Въ окладъ 1888 года
Съ общихъ выкупныхъ платежей, въ которыхъ
Поступило по выкупамъ, въ которыхъ
Въ окладъ 1888 года
Съ общихъ выкупныхъ платежей, въ которыхъ

82020 84 (121211) 10

Итого выкупныхъ платежей.

ВѢДОМОСТЬ

О

разпределенія недоимокъ по городамъ и уездамъ Витебской губернии.

за 1857 годъ.

НАЗВАНІЯ ГОРОДЪВЪ И УЪЗДОВЪ.

По населенію		По числу домоу хозяйствамъ		По числу дворовъ		По числу жителей	
КОН.	ВЪД.	КОН.	ВЪД.	КОН.	ВЪД.	КОН.	ВЪД.
80	5204	48	2232	92	1588	"	"
"	"	18	122	2	10813	"	"
37	4017	70	1627	21	1781	2	4281
"	"	29	136	81	2260	"	"
45	160	73	1975	13	316	"	"
"	"	82	62	21	428	"	"
42	123	22	403	"	"	16	280
"	"	16	2	33	173	"	"
19	1982	20	1088	"	"	"	"
"	"	27	307	90	1612	"	"
12	2067	70	1296	19	6	62	1
"	"	"	"	"	"	"	"
81	228	"	"	"	"	"	"
"	"	29	27	68	1113	"	"
41	28	11	602	"	"	11	261
"	"	"	"	22	479	"	"
21	2008	73	2161	76	172	70	2777
"	"	72	10	67	1262	"	"
42	4703	92	1120	"	"	80	1496
"	"	96	72	22	621	"	"
30	712	61	1123	"	"	86	1012
"	"	71	1162	92	2324	"	"
26	11204	31	16732	23	6232	29	2046

ВЪДОМОСТЬ

О

распредѣленіи недвижимоу по городамъ и уѣздамъ Витебской губерніи.

за 1887 годъ.

НАЗВАНІЕ ГОРОДОВЪ И УѢЗДОВЪ.	По подушнымъ податямъ.		По налогу съ недвижимыхъ имуществъ.		По Государствен- ному поземельно- му налогу.		По процентному сбору.		
	РУБ.	КОП.	РУБ.	КОП.	РУБ.	КОП.	РУБ.	КОП.	
Витебскъ	"	"	1588	92	229	21	"	"	
Витебскій уѣздъ	68	33	649	94	2527	48	5504	89	
Динабургъ	"	"	10313	3	155	16	"	"	
Динабургскій уѣздъ	4284	2	4761	21	1657	70	6017	37	
Велижъ	"	"	2260	81	136	29	"	"	
Велижскій уѣздъ	"	"	346	13	1977	73	160	45	
Городокъ	"	"	458	21	62	85	"	"	
Городокскій уѣздъ	280	16	"	"	402	35	152	45	
Дрисса	"	"	173	33	2	16	"	"	
Дриссенскій уѣздъ	43	19	"	"	1088	30	19865	19	
Лепель	"	"	1649	90	397	57	"	"	
Лепельскій уѣздъ	4449	62	5	19	1596	70	2007	15	
Люцинъ	"	"	"	"	"	"	"	"	
Люцинскій уѣздъ	"	"	"	"	2118	37	588	81	
Невель	"	"	1113	68	95	79	"	"	
Невельскій уѣздъ	564	11	"	"	602	1	78	41	
Полоцкъ	"	"	4179	85	"	"	"	"	
Полоцкій уѣздъ	8747	70	472	76	2461	73	2003	71	
Рѣжица	"	"	1265	67	10	72	"	"	
Рѣжицкій уѣздъ	1496	30	"	"	1170	93	4703	43	
Себежъ	"	"	621	55	75	96	"	"	
Себежскій уѣздъ	1012	86	"	"	1129	61	712	90	
Итого	По городамъ	"	"	23624	95	1165	71	"	"
	По уѣздамъ	20946	29	6235	23	16732	91	41794	76

На содержаніе духовенства.	По выкупнымъ платежамъ.		По земскимъ сборамъ.		По ссуднымъ долгамъ.		По разнымъ взысканіямъ.		Штрафовъ за про- пускъ по ревизіи душъ.		ВСЕГО.		
	РУБ.	КОП.	РУБ.	КОП.	РУБ.	КОП.	РУБ.	КОП.	РУБ.	КОП.	РУБ.	КОП.	
527	41	"	"	2467	41	4470	99	47501	53	608	10	57393	57
6854	95	1304	32	60518	55	"	"	9309	28	77	70	86815	44
1158	21	"	"	9369	28	25440	"	112861	50	883	72	160180	90
3663	74	458	63	22701	35	257	62	6896	59	235	4	50933	27
191	64	"	"	1687	89	"	"	1261	75	"	"	5538	38
4859	2	7063	37	62003	21	"	"	667	95	"	"	77077	86
377	85	"	"	1025	57	"	"	753	20	75	"	2752	68
1789	88	339	51	14723	28	"	"	2419	45	"	"	20107	8
2	27	"	"	62	7	"	"	1239	79	"	"	1479	62
2876	22	"	"	22359	30	"	"	3486	10	"	90	49719	20
459	93	"	"	2365	41	"	"	5597	92	234	"	10704	73
2562	99	6453	70	28421	17	701	75	6668	35	75	90	52942	52
1	92	"	"	319	8	4948	22	373	89	"	"	5643	11
7585	38	5481	29	63161	66	"	"	2953	22	"	"	81888	73
308	24	"	"	1007	52	"	"	943	85	"	"	3469	8
1189	26	11442	15	19985	72	"	"	3454	61	"	"	37316	27
"	"	1049	21	72	38	14563	20	4504	67	384	"	24753	31
4819	20	16273	2	39509	20	"	"	10076	61	"	"	84363	93
13	58	"	"	402	81	1054	99	5538	69	75	"	8361	46
2002	32	184	28	16685	47	"	"	2822	33	"	90	29065	96
130	15	"	"	767	95	"	"	1482	45	"	"	3078	6
2325	22	16350	59	26810	52	"	"	1602	94	"	"	49944	64
3171	20	1049	21	19547	37	50477	40	182059	24	2259	82	283354	90
40528	18	65350	86	376879	43	959	37	50357	43	390	44	620174	90

РОДЪ ПРЕСТУП-
ЛЕНІЙ.

ВЪДОМОСТЬ										числѣ и родѣ преступленій.		за 1887 годъ.	
Видъ преступленія	Слѣдствіе	Слѣдствіе	Слѣдствіе	Слѣдствіе	Слѣдствіе	Слѣдствіе	Слѣдствіе	Слѣдствіе	Слѣдствіе	Число преступленій	Число осужденныхъ	Число преступленій	Число осужденныхъ
1) Преступленія и про- ступки противъ личности и общественной нравственности, ст. 176 и 240	1	2	1	3	"	"	"	"	"	1	6	23	46
2) Преступленія и про- ступки противъ собственности, ст. 211—228	11	59	10	27	"	3	"	2	"	27	19	117	159
3) Преступленія и про- ступки по службѣ государственной и общественной, ст. 229—255	"	15	"	6	"	"	1	"	"	3	32	"	74
4) Преступленія и про- ступки противъ собственности и общественной нравственности, ст. 256—277	"	"	"	"	"	"	"	"	"	"	"	"	"
5) Преступленія и про- ступки противъ личности, ст. 278—290	2	9	"	23	"	4	"	1	"	2	11	41	52
6) Преступленія и про- ступки противъ собственности, ст. 291—310	6	26	14	20	"	1	"	1	"	1	27	68	103
7) Преступленія и про- ступки противъ личности, ст. 311—340	"	2	"	"	"	"	1	"	"	"	3	2	7
8) Преступленія и про- ступки противъ личности, ст. 341—350	1	23	18	9	"	1	"	1	"	1	21	50	81
9) Преступленія и про- ступки противъ собственности, ст. 351—360	"	"	1	"	"	"	"	"	"	"	1	1	16
10) Преступленія и про- ступки противъ личности, ст. 361—371	11	20	12	13	"	"	"	"	"	9	30	115	134
Итого	32	84	58	62	"	9	"	11	"	19	103	276	328

ВЪДОМОСТЬ
О

числѣ и родѣ преступленій.

за 1887 годъ.

РОДЪ ПРЕСТУП- ЛЕНІЙ.	Число преступленій.	Число дѣлъ, прекращенныхъ по 277 ст. уст. угод. суд.	Число осужденныхъ.		ВЪ ТОМЪ ЧИСЛѢ.															
			М.		Ж.		Дворянъ по- томствен- ныхъ.		Дворянъ личныхъ.		Купцовъ.		Мѣщанъ.		Крестьянъ.		Военнаго со- словія.		Другихъ со- словій.	
			М.	Ж.	М.	Ж.	М.	Ж.	М.	Ж.	М.	Ж.	М.	Ж.	М.	Ж.	М.	Ж.	М.	Ж.
1) Преступленія противъ вѣры и ограждающихъ оную постановлений, ст. 176 и 240 . . .	46	22	6	1	"	"	"	"	"	"	"	3	1	2	"	1	"	"	"	
2) Преступленія и проступки противъ порядка управления, ст. 241—328	159	19	117	27	3	"	2	"	3	"	27	11	59	10	17	6	6	"	"	
3) Преступленія и проступки по службѣ государственной и общественной, ст. 329—505	74	"	32	"	3	"	1	"	"	"	6	"	15	"	6	"	1	"	"	
4) Преступленія и проступки противъ постановлений о повинностяхъ государственныхъ и общественныхъ, ст. 506—547	"	"	"	"	"	"	"	"	"	"	"	"	"	"	"	"	"	"	"	
5) Преступленія и проступки противъ имущества и доходовъ казны, ст. 548—830	55	11	41	2	2	"	1	"	4	"	23	2	9	"	2	"	"	"	"	
6) Преступленія и проступки противъ общественнаго благоустройства и благочинія, ст. 831—1404	286	103	68	27	1	1	1	"	1	"	20	6	26	14	6	5	13	1	"	
7) Преступленія и проступки противъ законовъ о состояніяхъ, ст. 1405—1448	7	2	3	"	"	"	1	"	"	"	"	"	2	"	"	"	"	"	"	
8) Преступленія и проступки противъ жизни, здравія, свободы и чести частныхъ лицъ, ст. 1449—1548	516	318	50	21	1	"	1	"	1	"	9	1	29	18	5	2	4	"	"	
9) Преступленія противъ правъ семейственныхъ, ст. 1549—1600	16	4	1	1	"	"	"	"	"	"	"	"	1	1	"	"	"	"	"	
10) Преступленія и проступки противъ собственности частныхъ лицъ, ст. 1601—1711	1344	797	415	30	9	"	4	"	"	"	139	11	206	15	50	4	7	"	"	
Итого	2503	1276	733	109	19	1	11	"	9	"	227	32	348	58	88	17	31	1	"	

ПО ВѢРОИСПОВѢДАНІЮ.														ВОЗРАСТЪ ПРЕСТУПНИКОВЪ.									
Православ- ныхъ.		Другихъ христіанск. исповѣданій		Раскольни- ковъ.		НЕ ХРИСТІАНЪ.						Отъ 10 до 17 лѣтъ.		Отъ 17 до 21 года.		Отъ 21 до 50 лѣтъ.		Отъ 50 до 70 лѣтъ.		Болѣе 70 лѣтъ.			
М.	Ж.	М.	Ж.	М.	Ж.	Евреевъ.		Магоме- танъ.		Другихъ нехристі- анскихъ исповѣда- ній.		М.	Ж.	М.	Ж.	М.	Ж.	М.	Ж.	М.	Ж.		
"	"	2	"	2	"	3	"	"	"	"	"	"	"	1	"	4	1	1	"	"	"		
56	8	22	9	23	4	15	7	"	"	"	"	2	"	7	"	79	22	26	5	3	"		
22	"	6	"	3	"	1	"	"	"	"	"	"	"	4	"	23	"	4	"	"	1		
"	"	"	"	"	"	"	"	"	"	"	"	"	"	"	"	"	"	"	"	"	"		
4	"	10	"	1	"	26	2	"	"	"	"	3	"	5	"	23	1	7	"	3	1		
20	11	22	15	7	"	18	1	1	"	"	"	3	"	6	9	49	17	8	1	2	"		
"	"	1	"	2	"	"	"	"	"	"	"	"	"	"	"	3	"	"	"	"	"		
17	9	21	9	11	2	1	1	"	"	"	"	4	"	7	4	36	16	4	"	"	"		
1	1	"	"	"	"	"	"	"	"	"	"	"	"	"	"	1	1	"	"	"	"		
126	11	95	10	93	6	100	3	1	"	"	"	18	3	65	2	292	19	38	6	2	"		
Итого	246	40	179	43	142	12	164	14	2	"	"	30	3	95	15	510	77	88	12	10	2		

ГОРОДА И УЕЗДЫ.

Въ уезде и городѣ			Въ губерніи			Въ имперіи		
число пожаровъ	число поврежденныхъ домовъ	число поврежденныхъ домовъ	число пожаровъ	число поврежденныхъ домовъ	число поврежденныхъ домовъ	число пожаровъ	число поврежденныхъ домовъ	число поврежденныхъ домовъ
1	1	1	1	1	1	1	1	1
10	10	10	10	10	10	10	10	10
20	20	20	20	20	20	20	20	20
30	30	30	30	30	30	30	30	30
40	40	40	40	40	40	40	40	40
50	50	50	50	50	50	50	50	50
60	60	60	60	60	60	60	60	60
70	70	70	70	70	70	70	70	70
80	80	80	80	80	80	80	80	80
90	90	90	90	90	90	90	90	90
100	100	100	100	100	100	100	100	100

ВЪДОМОСТЬ
О

пожарахъ въ Витебской губерніи,

за 1887 годъ.

0 пожарахъ въ Витебской

губерніи за 1887 годъ.

ГОРОДА и УѢЗДЫ.	Въ зимніе мѣсяцы.			Въ весенніе мѣсяцы.			Въ лѣтніе	
	Число пожаровъ.	Число погорѣвшихъ дворовъ.	Сумма убытковъ.	Число пожаровъ.	Число погорѣвшихъ дворовъ.	Сумма убытковъ.	Число пожаровъ.	Число погорѣвшихъ дворовъ.
Губернскій городъ Витебскъ	1	1	50 р.	4	7	8340 р.	2	445
Уѣздъ Витебскій съ заштатн. городомъ Суражемъ . . .	16	16	4516 р. 50 к.	19	20	23691 р. 30 к.	13	17
Уѣздные города и уѣзды:								
Велижъ	"	"	"	2	2	30 р.	4	21
уѣздъ	10	11	962 р. 50 к.	16	22	3111 р.	14	51
Городокъ	"	"	"	"	"	"	1	1
уѣздъ	19	32	2885 р.	16	42	4722 р.	8	17
Динабургъ	10	14	7900 р.	2	8	1000 р.	6	8
уѣздъ	24	29	9463 р.	29	34	45546 р.	25	45
Дрисса	"	"	"	1	1	90 р.	1	1
уѣздъ	9	11	3827 р. 70 к.	11	12	13605 р. 20 к.	13	11
Лепель	1	1	60 р.	"	"	"	"	"
уѣздъ	29	47	16611 р.	15	22	3168 р.	15	48
Люцинъ	"	"	"	"	"	"	"	"
уѣздъ	16	17	5905 р.	14	20	3835 р.	19	33
Невель	"	"	"	"	"	"	3	121
уѣздъ	12	18	3530 р.	14	20	7518 р.	13	94
Полоцкъ	"	"	"	"	"	"	1	1
уѣздъ	18	26	5681 р. 60 к.	13	22	6510 р. 20 к.	10	16
Рѣжица	"	"	"	"	"	"	1	2
уѣздъ	17	42	9054 р.	26	93	21487 р.	23	199
Себежъ	"	"	"	"	"	"	1	1
уѣздъ	7	8	19908 р.	15	21	2189 р. 75 к.	6	8
Итого въ городахъ . . .	12	16	8010 р.	9	18	9460 р.	20	601
уѣздахъ	177	257	82344 р. 30 к.	188	328	135383 р. 45 к.	159	539
Всего въ губерніи . . .	189	273	90354 р. 30 к.	197	346	144843 р. 45 к.	179	1140

мѣсяцы.	Въ осенніе мѣсяцы.			Всего въ году.			Причина пожаровъ.					
	Сумма убытковъ.	Число пожаровъ.	Число погорѣвшихъ дворовъ.	Сумма убытковъ.	Число пожаровъ.	Число погорѣвшихъ дворовъ.	Сумма убытковъ.	Отъ молніи.	Отъ дурнаго устройства печей и трубъ.	Отъ неосторожности.	Отъ поджога.	Отъ другихъ причинъ.
640800 р.	1	1	1600 р.	8	454	650790 р.	"	1	6	"	1	
9150 р.	36	37	27958 р. 60 к.	84	90	65316 р. 40 к.	1	19	24	14	26	
7802 р.	"	"	"	6	23	7832 р.	"	"	"	3	3	
9163 р.	25	37	4685 р. 65 к.	65	121	17922 р. 15 к.	3	12	26	14	10	
30 р.	4	9	2580 р.	5	10	2610 р.	"	"	2	3	"	
1196 р.	35	60	6702 р.	78	151	15505 р.	7	18	17	10	26	
8500 р.	1	1	250 р.	19	31	17650 р.	1	7	8	2	1	
15373 р.	28	30	5854 р.	106	138	76236 р.	11	23	34	8	30	
2000 р.	3	3	800 р.	5	5	2890 р.	"	"	2	3	"	
8046 р.	20	24	15091 р. 50 к.	53	58	40570 р. 40 к.	5	1	18	6	23	
"	"	"	"	1	1	60 р.	"	"	"	1	"	
33185 р.	40	60	16145 р.	99	177	69109 р.	"	8	38	6	47	
"	"	"	"	"	"	"	"	"	"	"	"	
21730 р.	29	30	3463 р.	78	100	34933 р.	6	9	24	5	34	
100100 р.	2	"	"	5	121	100100 р.	"	2	1	1	1	
6043 р. 10 к.	45	93	7332 р.	84	225	24423 р. 10 к.	3	4	23	6	48	
600 р.	2	1	155 р.	3	2	755 р.	"	1	1	"	1	
4180 р. 30 к.	28	30	10343 р. 50 к.	69	94	27015 р. 60 к.	3	9	13	6	38	
12000 р.	"	"	"	1	2	12000 р.	1	"	"	"	"	
40999 р.	32	57	10518 р.	98	391	82053 р.	4	12	31	9	42	
150 р.	1	1	150 р.	2	2	300 р.	"	"	2	"	"	
2220 р.	21	35	6954 р.	49	72	31271 р. 75 к.	2	16	11	6	14	
771832 р.	14	16	5532 р.	55	651	794887 р.	2	11	22	13	7	
151285 р. 40 к.	339	493	115347 р. 25 к.	863	1617	484360 р. 40 к.	45	131	259	90	338	
923167 р. 40 к.	353	509	120382 р. 25 к.	918	2268	1279247 р. 40 к.	47	142	281	103	345	

Въ окупившіяся				Въ окупившіяся			Въ окупившіяся				
Число полей	Число полей	Число полей	Число полей	Число полей	Число полей	Число полей	Число полей	Число полей	Число полей	Число полей	Число полей
1	1	1	1	1	1	1	1	1	1	1	1
20	11	24	19	1	40 к.	30	84	3758	60 к.	87	3758
3	8	"	"	"	"	23	8	"	"	"	"
10	14	26	13	8	19 к.	131	62	4628	65 к.	87	4628
"	3	2	"	"	"	10	2	2280	"	3	2280
26	10	17	12	7	"	121	78	6702	"	60	6702
1	2	8	7	1	"	31	19	250	"	1	250
30	8	24	23	11	"	133	108	2824	"	80	2824
"	3	2	"	"	"	9	2	800	"	3	800
23	6	18	1	2	40 к.	28	28	1001	50 к.	24	1001
"	1	"	"	"	"	1	1	"	"	"	"
47	6	38	8	"	"	177	93	1645	"	60	1645
"	"	"	"	"	"	"	"	"	"	"	"
31	2	24	9	6	"	100	72	3408	"	30	3408
1	1	1	2	"	"	121	2	"	"	"	"
48	6	23	4	3	10 к.	252	84	4332	"	03	4332
1	"	1	1	"	"	2	3	155	"	1	155
28	6	13	3	3	60 к.	94	63	1673	50 к.	30	1673
"	"	"	"	"	"	1	2	1200	"	"	1200
42	3	31	13	4	"	304	92	1658	"	27	1658
"	"	2	"	"	"	2	2	120	"	1	120
14	6	11	16	2	75 к.	72	49	6074	"	32	6074
1	13	27	11	2	"	621	52	2732	"	18	2732
33	30	29	131	42	40 к.	1612	808	14237	25 к.	430	14237
312	108	284	112	47	40 к.	2208	918	12022	3 к.	509	12022

НАЗВАНИЕ УЧЕБНЫХ ЗАВЕДЕНІЙ

№ учебнаго заведенія		Годъ основанія	Полъ	Число учащихся въ учебномъ году	Число преподавателей
Въ 1887 году	Въ 1886 году				
	320	1			
	321	1			
	322	1			
	323	1			
	324	1			
	325	1			
	326	1			
	327	1			
	328	1			
	329	1			
	330	1			
	331	1			
	332	1			
	333	1			
	334	1			
	335	1			
	336	1			
	337	1			
	338	1			
	339	1			
	340	1			
	341	1			
	342	1			
	343	1			
	344	1			
	345	1			
	346	1			
	347	1			
	348	1			
	349	1			
	350	1			
	351	1			
	352	1			
	353	1			
	354	1			
	355	1			
	356	1			
	357	1			
	358	1			
	359	1			
	360	1			
	361	1			
	362	1			
	363	1			
	364	1			
	365	1			
	366	1			
	367	1			
	368	1			
	369	1			
	370	1			
	371	1			
	372	1			
	373	1			
	374	1			
	375	1			
	376	1			
	377	1			
	378	1			
	379	1			
	380	1			
	381	1			
	382	1			
	383	1			
	384	1			
	385	1			
	386	1			
	387	1			
	388	1			
	389	1			
	390	1			
	391	1			
	392	1			
	393	1			
	394	1			
	395	1			
	396	1			
	397	1			
	398	1			
	399	1			
	400	1			
	401	1			
	402	1			
	403	1			
	404	1			
	405	1			
	406	1			
	407	1			
	408	1			
	409	1			
	410	1			
	411	1			
	412	1			
	413	1			
	414	1			
	415	1			
	416	1			
	417	1			
	418	1			
	419	1			
	420	1			
	421	1			
	422	1			
	423	1			
	424	1			
	425	1			
	426	1			
	427	1			
	428	1			
	429	1			
	430	1			
	431	1			
	432	1			
	433	1			
	434	1			
	435	1			
	436	1			
	437	1			
	438	1			
	439	1			
	440	1			
	441	1			
	442	1			
	443	1			
	444	1			
	445	1			
	446	1			
	447	1			
	448	1			
	449	1			
	450	1			

ВЪ ДОМОСТЬ

О

числѣ учебныхъ заведеній въ Витебской губерніи.

за 1887 годъ.

Всего	46	1			
-------	----	---	--	--	--

НАЗВАНИЕ УЧЕБНЫХ ЗАВЕДЕНИЙ.	Въ губерискомъ городѣ.		
	Число учебныхъ заведеній.	Число учащихся.	
		м. п.	ж. п.
Гимназіи: мужская	1	380	"
" женскія	1	"	276
Реальное училище	"	"	"
Городскія 2-хъ классныя училища	"	"	"
Уѣздныя 2-хъ классныя училища	1	136	"
Начальныя народныя училища:			
Городскія: мужскія	2	139	"
" женскія и женскія смѣнны	2	"	127
Сельскія: мужскія	"	"	"
" женскія	"	"	"
Для дѣтей обоого пола	"	"	"
Отдѣленія при начальныхъ народныхъ училищахъ	"	"	"
Церковно-приходскія училища	1	23	1
Частныя учебныя заведенія:			
Мужскія	"	"	"
Женскія 1-го разряда	1	"	165
" 2-го разряда	"	"	"
" 3-го разряда	1	"	11
Для обоого пола	"	"	"
Училища про церквахъ иностранныхъ исповѣданій	1	23	10
Еврейскія училища:			
Начальныя одноклассныя (казенныя)	1	83	"
Частныя еврейскія училища:			
Мужскія	"	"	"
Женскія	1	"	56
Для обоого пола	"	"	"
Талмудъ-торы	1	335	"
Эшиботы	1	50	"
Хедеры	29	362	"
Дѣтскія пріюты	3	46	97
Ремесленныя училища	"	"	"
Спеціальныя учебныя заведенія: а) Полоцкій кадетскій корпусъ	"	"	"
б) Полоцкая учит. Семинарія	"	"	"
Приготовит. при ней классъ	"	"	"
Начальное при ней училище	"	"	"
в) Духовная семинарія	1	227	"
Образцовая при ней школа	1	119	"
г) Духовныя училища: мужскія	1	133	"
женскія	1	"	96
ИТОГО	51	2056	839

Въ уѣздныхъ и заштатныхъ городкахъ.			Въ уѣздахъ.			ВСЕГО ВЪ ГУБЕРНІИ.				
Число учебныхъ заведеній.	Число учащихся.		Число учебныхъ заведеній.	Число учащихся.		Число учебныхъ заведеній.	Число учащихся.			
	м. п.	ж. п.		м. п.	ж. п.		Мужскаго пола.	Женскаго пола.	ОБОЕГО ПОЛА.	
"	"	"	"	"	"	1	380	"	380	
"	"	249	"	"	"	2	"	525	525	
"	244	"	"	"	"	1	244	"	244	
"	274	"	"	"	"	3	274	"	274	
"	328	"	"	"	"	7	464	"	464	
"	674	"	"	"	"	14	813	"	813	
"	553	"	"	"	"	13	"	680	680	
"	"	"	"	"	"	11	703	"	703	
"	"	"	"	"	"	5	"	80	80	
"	"	"	"	"	"	180	6955	332	7287	
"	"	"	"	"	"	8	131	30	161	
"	103	"	"	"	"	153	2162	250	2412	
"	82	"	"	"	"	1	82	"	82	
"	"	"	"	"	"	1	"	165	165	
"	"	121	"	"	"	2	"	121	121	
"	"	63	"	"	"	4	"	74	74	
"	"	7	"	"	"	1	"	7	13	
"	32	"	"	"	"	2	55	10	65	
"	254	"	"	"	"	5	337	"	337	
"	197	"	"	"	"	5	197	"	197	
"	109	"	"	"	"	5	"	165	165	
"	"	"	"	"	"	1	32	27	59	
"	225	"	"	"	"	2	560	"	560	
"	"	"	"	"	"	1	50	"	50	
"	750	"	"	"	"	187	1295	"	1295	
"	"	"	"	"	"	3	46	97	143	
"	57	"	"	"	"	1	57	"	57	
"	363	"	"	"	"	1	363	"	363	
"	67	"	"	"	"	1	67	"	67	
"	23	"	"	"	"	1	23	"	23	
"	59	"	"	"	"	1	59	"	59	
"	"	"	"	"	"	1	227	"	227	
"	"	"	"	"	"	1	119	"	119	
"	102	"	"	"	"	2	235	"	235	
"	99	"	"	"	"	2	"	195	195	
ИТОГО	200	3840	1201	383	10040	718	634	15936	2758	18694

ВѢДОМОСТЬ НАЗВАНІЯ

Всѣхъ индѣи, подлежащихъ призыву.

№ индѣи по губернской табели	Имя	Вѣкъ	Состояніе по закону			Свѣдѣніе о призваніи
			Бракъ	Служба	Иное	
1	Иванъ	20	1	1	1	призванъ въ 1887 году
2	Петръ	22	1	1	1	призванъ въ 1887 году
3	Семёнъ	25	1	1	1	призванъ въ 1887 году
4	Александръ	28	1	1	1	призванъ въ 1887 году
5	Георгій	30	1	1	1	призванъ въ 1887 году
6	Николай	32	1	1	1	призванъ въ 1887 году
7	Пётръ	35	1	1	1	призванъ въ 1887 году
8	Іоаннъ	38	1	1	1	призванъ въ 1887 году
9	Василій	40	1	1	1	призванъ въ 1887 году
10	Игорь	42	1	1	1	призванъ въ 1887 году

ВѢДОМОСТЬ

О

выполненіи призыва въ Витебской губерніи.

въ 1887 году.

Всего по губерніи	1234	1234	1234	1234	1234
Въ томъ числѣ:					
бракъ	100	100	100	100	100
служба	100	100	100	100	100
иное	100	100	100	100	100

НАЗВАНІЕ

УЪЗДОВЪ.

УЪЗДОВЪ.	Изъ числа лицъ, подлежащихъ призыву.											Въсѣчь по разверсткѣ числа новобранцевъ.				Зачислено въ ратники ополченія.		
	Внесено въ призывные списки и списки подъ литерами А и Б.	Определенъ возрастъ по наружному виду.	Изъ сего числа признано призывного возраста.	Всего подлежащаго призыву.	Назначено по разверсткѣ призывагъ на службу въ послонный войска.	Убыло по разнымъ случаямъ.	Не явилось къ призыву.	Освобождено отъ службы въ послонныхъ войскахъ по недостаточному росту, болѣзнямъ и тѣлеснымъ недостаткамъ и неспособности носить оружіе.	Освоб. отъ жеребья посл. 54 уст.	Освобождено отъ воинской повинности по ст. 62 уст.	Назначена отсрочка	Опращено на ислыганіе и назначено къ переосвидѣтельствуванію.	Строкову.	Нестроевою.	Зачислено въ запасъ.		Зачтено кивтанціей.	Не добрано.
Витебскій . . .	1430	49	45	1402	370	69	53	45	4	4	124	„	352	7	10	1	„	806
Велижскій . .	808	19	11	816	223	3	6	59	„	1	111	„	215	6	2	„	„	416
Городокскій . .	1014	2	„	992	270	22	2	64	„	„	101	12	265	5	„	„	„	543
Динабургскій .	2001	51	17	1911	528	102	34	101	5	„	150	2	522	5	1	„	„	1096
Дриссенскій .	1002	8	8	985	256	25	15	66	„	„	94	13	253	3	„	„	„	541
Лепельскій . .	1339	102	26	1349	351	16	17	136	„	2	163	1	343	5	3	„	„	679
Люцинскій . .	1221	9	7	1213	333	15	3	72	„	„	119	21	326	7	„	„	„	665
Невельскій . .	1083	17	9	1071	300	21	14	76	„	„	133	21	291	9	„	„	„	527
Полоцкій . . .	1131	52	24	1125	302	30	14	59	„	„	60	24	296	4	1	„	1	667
Рѣжицкій . . .	1527	55	15	1494	409	48	10	73	„	„	103	14	401	8	„	„	„	885
Себежскій . . .	842	4	3	826	234	19	7	55	„	„	65	9	231	3	„	„	„	456
А всего по губерніи . . .	13398	368	165	13184	3576	370	175	806	9	7	1223	117	3495	62	17	1	1	17281

Въ число принятыхъ на дѣйствительную службу и зачисленныхъ въ запасъ заключается:

По сословіямъ.				По происхожденію.				По вѣроисповѣданію.				По образованію.												
Дворянъ потом. и личныхъ.	Лицъ, состоящихъ на государствен. и гражд. службѣ.	Почетныхъ гражданъ.	Прочихъ лицъ, изъятыхъ изъ 10 народ. пер. также выдѣлихъ изъ под. сосл. Купцовъ.	Мѣщанъ.	Крестьянъ.	Русскихъ, малороссійскъ и белоруссовъ.	Поляковъ.	Нѣмцевъ.	Латышей.	Евреевъ.	Православныхъ и едино-вѣрцевъ.	Раскольниковъ.	Литеранъ.	Католиковъ.	Гудевъ.	1-го разряда.	2-го разряда.	3-го разряда.	4-го разряда.	Грамотныхъ.	Неграмотныхъ.	Женатыхъ.	Холостыхъ.	
16	„	11	1	1	141	199	286	„	„	7	76	250	13	7	23	76	„	1	6	16	101	245	43	326
1	„	„	„	„	44	178	194	„	„	1	28	193	„	1	1	28	„	„	„	9	32	182	66	157
1	„	„	„	„	21	248	257	„	„	„	13	254	3	„	„	13	„	1	„	10	38	221	16	254
12	1	„	„	„	108	407	121	„	2	342	63	25	65	43	332	63	„	„	2	28	117	381	9	519
8	„	„	„	„	24	224	242	„	„	„	14	160	3	„	79	14	„	„	2	19	29	206	8	248
11	1	„	„	„	78	261	307	„	„	„	44	261	16	„	30	44	„	„	„	12	45	294	44	307
1	„	„	„	„	29	303	113	1	2	203	14	67	9	12	231	14	„	„	3	5	35	290	3	330
7	1	1	„	„	38	253	273	„	„	„	27	259	11	„	3	27	„	„	1	26	53	220	22	278
5	1	„	„	„	74	221	251	„	„	„	50	203	12	1	35	50	„	„	1	17	56	227	16	285
6	„	„	„	„	51	352	119	6	1	256	27	6	96	1	279	27	„	„	„	12	63	334	21	388
1	„	„	1	1	21	210	223	4	„	„	7	209	14	„	4	7	„	„	4	15	27	188	24	210
69	4	12	2	2	629	2856	2386	11	5	809	363	1887	242	65	1017	363	„	2	19	169	596	2788	272	3302

НАЗВАНІЕ ГОРОДОВЪ		ВЪ РЪБЛ.	КОП.	РАСХОДЫ	ПО СЪВѢТЪ ИСПОЛНЕНІЮ
Витебскъ	71416	79	71166	71416	79
Веліжскъ	13923	23	13923	13923	23
Торопецкъ	11000	25	11000	11000	25
Двинбургскъ	77480	10	76833	77480	10
Дрисскъ	4785	69	4785	4785	69
Лепельскъ	11887	89	11887	11887	89
Гродненскъ	8217	43	8217	8217	43
Новельскъ	9847	75	9847	9847	75
Полоцкскъ	29868	48	29868	29868	48
Рыбинскъ	15634	70	15634	15634	70
Себежскъ	10032	50	10032	10032	50
Сурожскъ	2019	49	2019	2019	49
ИТОГО		267024	69	260118	69

ВЪ ДОМОСТЬ

О

городскихъ доходахъ и расходахъ въ Витебской губерніи.

за 1887 годъ.

*) Прибавленіе. По вѣдомости городовъ, поступившіе доходы даны въ рубль, копѣекъ и сантимовъ. Въ 1887 году въ Витебской губерніи не было городовъ, въ которыхъ бы были введены налоги на торговлю и промыслы. Въ 1887 году въ Витебской губерніи не было городовъ, въ которыхъ бы были введены налоги на торговлю и промыслы.

Вѣдомость о городскихъ доходахъ и расхо

дахъ въ Витебской губерніи за 1887 годъ.

НАЗВАНІЕ ГОРОДОВЪ.	ПО СМѢТЪ ИСЧИСЛЕНО.			
	Доходовъ.		Расходовъ.	
	РУБЛИ.	КОП.	РУБЛИ.	КОП.
Витебскъ	71416	79	74166	79
Велижъ	13923	23	13923	23
Городокъ	11000	25	11000	25
Динабургъ	77490	10	76833	41
Дрисса	4785	69	4785	69
Лепель	11887	89	11887	89
Люцинъ	8217	42	8217	42
Невель	9847	75	9847	75
Полоцкъ	29868	48	29868	48
Рѣжица	15634	70	15634	70
Себежъ	10032	90	10032	90
Суражъ	2919	49	2919	49
ИТОГО	267024	69	269118	"

На покрытіе смѣтныхъ расходовъ.				Въ теченіи 1887		Затѣмъ къ 1 янва-		Изъ сего числа	
Назначено сборовъ по		Предположено ко взыска-		года поступило.		ря 1888 г. осталось		подлежитъ сложе-	
раскладкѣ съ жителей.		нію недоимовъ прежнихъ				въ недоимкѣ.		нію.	
РУБЛИ.	КОП.	РУБЛИ.	КОП.	РУБЛИ.	КОП.	РУБЛИ.	КОП.	РУБЛИ.	КОП.
26341	34	"	"	50645	60	20771	19	3749	50
3500	"	2000	"	12188	25	1734	98	70	95
452	53	4847	28	5785	38	5214	87	272	92
10896	36	1000	"	80527	48 ¹ / ₄	"	"	"	"
"	"	1174	57	5960	26	"	"	"	"
2458	14	4422	99	6008	66 ¹ / ₂	5879	22 ¹ / ₂	323	12
165	68	"	"	6847	85 ¹ / ₂	1369	56 ¹ / ₂	313	43
1250	"	"	"	6273	14 ¹ / ₂	3574	60 ¹ / ₂	225	21
5000	"	4510	97	20155	25	9713	23	2438	57
"	"	3718	65	13409	81	2224	89	14	28
998	46	1776	72	7390	60	2642	30	150	90
914	40	"	"	564	11	2355	38	66	50
51976	91	23451	18	215756	40 ³ / ₄	55480 ^(*)	23 ¹ / ₂	7625	38

(*) Примѣчаніе. По нѣкоторымъ городамъ поступленіе доходовъ было болѣе смѣтнаго назначенія къ 1 января 1888 г. въ дѣйствительности менѣе и будетъ равна 51268 р. 28¹/₄ к.

Это превышеніе равно 4211 р. 95¹/₄ коп., на каковую сумму значащаяся по вѣдомости недоимка

Имя собственное или отчество		Въ томъ числѣ		Въ томъ числѣ		Имя собственное или отчество	
Кол.	Имя	Кол.	Имя	Кол.	Имя	Кол.	Имя
34	20341	19	20771	60	20842	"	"
"	2000	98	1734	22	12188	"	2000
23	452	87	2214	38	2782	28	4817
30	10800	"	"	48 1/2	20237	"	1000
"	"	"	"	20	2960	27	1171
14	2428	23 1/2	2279	68 1/2	6008	39	4122
68	162	26 1/2	1369	82 1/2	6817	"	"
"	1220	60 1/2	2274	14 1/2	6278	"	"
"	2000	23	9713	22	20122	37	4210
"	"	89	2234	81	13100	62	3718
46	398	30	2642	60	7330	72	1776
40	911	38	2222	11	264	"	"
31	2176	23 1/2	22180 (*)	10 1/2	21226	18	23421
38	2622						

По означенію было 4311 въ 36 1/2 кол., на столько кѣмъ измѣненъ по нѣкоторымъ документамъ.

