

A. I. H.

4

Обзоръ
Вилненской губ.
за 1888 г.

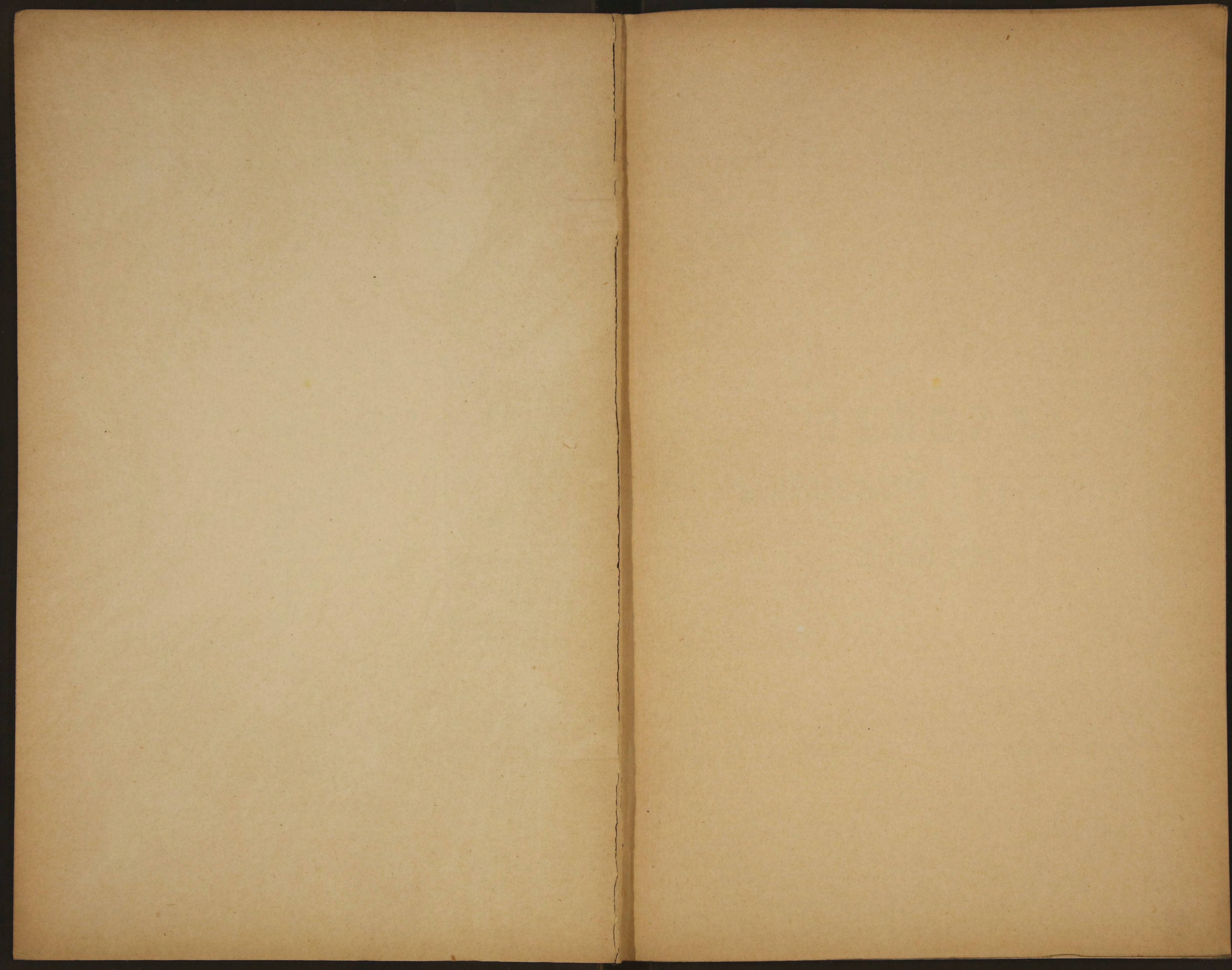



9851
50
4
Д 911

Приложение ко всеподданнѣйшему отчету.

ОБЗОРЪ
ВИЛЕНСКОЙ ГУБЕРНІИ,
за 1888 годъ.

39

Библиотека ИВФ СССР

12

Печатано по распоряженію Г. Виленскаго Губернатора **Барона Гревеница.**

89820

О Г Л А В Л Е Н І Е

статей обзора Виленской губерніи, за 1888 годъ.

I. Естественныя и производительныя силы губерніи и экономическая дѣятельность ея населенія.

	<i>Стран.</i>
Земледѣліе	1
Обеспеченіе народнаго продовольствія	4
Скотоводство	5
Промыслы сельскаго и городскаго населенія	—
Промышленность фабричная и заводская	7
Торговля	8
Движеніе населенія	9
Государственное коннозаводство	10

II. Подати и повинности.

Обкладные сборы	11
Земскіе сборы	12
Городскіе доходы, расходы и недоимки	—
Выкупные платежи	13
Акцизные сборы	—
Отправленіе натуральныхъ повинностей	15

III. Общественное благоустройство.

Казенныя и общественныя зданія	17
Дороги, мосты и перевозки	18
Почты и телеграфы	19
Расколь	—
Арестанты, тюремные замки и исправительное арестантское отдѣленіе	21
Пожары	25
Различныя происшествія и народныя бѣдствія	27

IV. Народное здравіе и общественное призрѣніе.

Врачи и аптеки	28
Эпидеміи	32

Насильственныя и случайныя смерти	34
Госпитали, больницы, повивальная школа, дѣтскіе пріюты и благотвори- тельные учрежденія	—
Богадѣльни	41

V. Народное просвѣщеніе.

Учебныя заведенія	41
Народное образованіе	42
Ученныя общества, музеи и библіотеки	44

VI. О ходѣ крестьянскаго дѣла въ 1888 году.

Выкупная операція	44
Дѣятельность мировыхъ учрежденій, по общественнымъ дѣламъ . . .	45

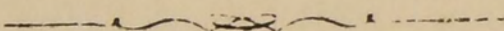

ОБЗОРЪ

ВИЛЕНСКОЙ ГУБЕРНІИ,

за 1888 годъ.

I. Естественныя и производительныя силы губерніи и экономическая дѣятельность ея населенія.

а) Земледѣліе.

По характеру производительности Виленская губернія должна быть причислена къ земледѣльческимъ, по преимуществу, губерніямъ Россійской Имперіи. Занимая площадь въ 3.890.812 десятинъ, составляющихъ 37.351,8 квадрат. верстъ или 771,97 квадрат. миль, Виленская губернія, въ отношеніи почвы, представляетъ замѣчательное разнообразіе, какъ по характеру поверхности оной, такъ по составу и качеству; рядомъ съ холмистыми мѣстностями, по большей части, живописными, встрѣчаются озерныя, низменныя и болотистыя площади. Точно также рѣзко замѣтно и разнообразіе качества почвы; во многихъ мѣстностяхъ, на самомъ незначительномъ разстояніи, черноземъ и суглинокъ врѣзываются въ сыпучій песокъ, или твердую и сухую землю, лишенную всякой растительности. Что касается мѣстныхъ климатическихъ условій, то онѣ не всегда одинаково дѣйствуютъ на качество урожаевъ, тѣсно связанныхъ съ состояніемъ погоды. Такъ какъ, въ 1888 году, въ здѣшней мѣстности хорошая погода установилась только въ половинѣ Іюня мѣсяца, въ теченіи же весны она была весьма неблагопріятна произрастанію хлѣбовъ, то поэтому только яровые хлѣба, въ общей сложности, уродились лучше прошлогоднихъ; озимые же посѣвы были менѣе удовлетворительны, въ хозяйственномъ и экономическомъ отношеніи, чѣмъ въ предыдущемъ году.

Общій ходъ произрастанія хлѣбовъ и травъ, на пространствѣ Виленской губерніи, въ отчетномъ году, можетъ быть представленъ въ слѣдующихъ чертахъ: осенью 1887 года поля обсеменены были своевременно и виды озимыхъ посѣвовъ представлялись удовлетворительными. Зима 1887—8 года, до Рождества, была умѣренная, а съ Рождества установилась съ сильными морозами и съ необыкновенно глубокими снѣгами и въ такомъ состояніи продержалась болѣе 2½ мѣсяцевъ. Весна 1888 года неблагопріятствовала растительности: сильные и продолжительные заморозки въ теченіи весны и холода до первыхъ чиселъ Іюня, а также бездождіе до половины этого мѣсяца, пріостано-

вили произрастаніе озимыхъ хлѣбовъ и травъ, и замедлили посѣвъ яровыхъ хлѣбовъ, что въ совокупности дало поводъ опасаться за предстоящій урожай. Но вслѣдствіе установившейся во время лѣта теплой погоды, съ часто проходившими теплыми дождями, хлѣба постепенно поправлялись и во время уборки представлялись въ общемъ видѣ удовлетворительными и лишь только въ Свенцянскомъ уѣздѣ ожидался менѣе обильный урожай, въ виду чего мѣстнымъ Уѣзднымъ Предводителемъ Дворянства высказано было мнѣніе, что для крестьянскаго населенія того уѣзда потребуется весной 1889 года пособіе хлѣбомъ изъ запасныхъ магазиновъ. Результатъ сбора оказался въ сложности по губерніи: озимыхъ хлѣбовъ менѣе противу прошлогодняго обильнымъ, а яровыхъ хлѣбовъ, огородныхъ овощей, картофеля и сѣна болѣе обильнымъ. Бывшими въ теченіи лѣта градобитіями отчасти совершенно истреблено, а отчасти только повреждено разнаго рода посѣвовъ на пространствѣ 2769 десятинъ, принадлежащихъ болѣею частью крестьянамъ, отъ каковыхъ градобитій исчислено убытковъ приблизительно на 34.750 рублей.

Посѣвъ и сборъ хлѣбовъ въ Виленской губерніи, въ отчетномъ году, какъ это видно изъ прилагаемой вѣдомости подъ № 1-мъ, выразился въ слѣдующихъ цифрахъ: озимымъ зерномъ обсѣменено было 679.293 десятины земли, яровымъ 639.954 и картофелемъ 102.161 десятина. На обсѣменение этого числа десятинъ употреблено четвертей хлѣба: озимаго зерна 652.546, яроваго 826411 и картофеля 933.922 четверти. Всего-же, по исключеніи убытка отъ градобитія, собрано хлѣба въ 1888 году: озимаго зерна 2.768.402 четверти, яроваго 2.816.284 четверти и картофеля 3.416.464 четверти. Данныя эти показываютъ, что на каждой десятинѣ среднимъ числомъ родилось хлѣба, въ сложности по губерніи: озимаго 3,95, яроваго 3,73 и картофеля 34 четверти. Сравнительно со сборомъ предшествовавшаго года, вообще, по губерніи получено четвертей хлѣба: озимаго менѣе на 266.194, яроваго болѣе на 474.487 и картофеля болѣе на 145.404 четверти. Недостача озимаго хлѣба, въ количествѣ 41.354 четв., оказалась по Свенцянскому уѣзду, а яроваго, въ количествѣ 4.774 четв., по Ошмянскому уѣзду.

При сравненіи количества посѣяннаго хлѣба и картофеля съ полученнымъ въ сборѣ, оказывается, что посѣянная четверть дала урожая въ четвертяхъ: озимаго — 4,24, яроваго — 3,4 и картофеля 3,66; сравнительно же съ прошлогоднимъ урожаемъ, урожай отчетнаго года далъ четвертей: озимаго — менѣе на 0,46 яроваго болѣе на 0,4 и картофеля болѣе на 0,16.

Урожай травъ, въ 1888 году, въ общемъ, прлучился немного болѣе удовлетворительный, чѣмъ въ предыдущемъ году; сѣна же собрано въ губерніи, примѣрно, 17.840.740 пудовъ, — противъ 1887 года, болѣе на 162.240 пудовъ.

Культура земли въ Виленской губерніи имѣетъ два вида хозяйства: помѣщичье съ арендаторскимъ и крестьянское. Крестьянское хозяйство, за послѣдніе годы болѣе и болѣе улучшается, развивая свои права свободнаго землевладѣнія покупкою отдѣль-

ныхъ участковъ и наймомъ земли отъ помѣщиковъ,—для увеличенія своихъ посѣвовъ. Въ томъ и другомъ хозяйствѣ преобладающая система сѣвооборота—трехпольная, а именно: паровое поле, по немъ озимые хлѣба, а послѣ — яровой посѣвъ. Орудіями для обработки земли употребляются почти повсемѣстно такъ называемыя „литовскія сохи и бороны“, а другихъ, болѣе усовершенствованныхъ орудій, мало.

Въ отчетномъ году, по Виленской губерніи, во время посѣва и сбора хлѣбовъ, на рабочія силы были слѣдующія цѣны:

	У						Э			Д		БІ.	
	Виленскій.	Вилейскій.	Дисненскій.	Лидскій.	Ошмянскій.	Свенцяньскій.	Трокскій.						
На продовольствіи наня- мающагося:													
Работнику съ лошадыю . . .	до 1 р. 50 к.	до 1 р. 20 к.	до 1 р. 30 к.	до 1 р. 20 к.	до 1 р. 75 к.	до 1 р. 10 к.	до 1 р. — к.						
— пѣшему . . .	— „ 75 „	— „ 45 „	— „ 60 „	— „ 50 „	— „ 30 „	— „ 65 „	— „ 45 „						
Работницѣ пѣшей . . .	— „ 40 „	— „ 33 „	— „ 45 „	— „ 35 „	— „ 25 „	— „ 30 „	— „ 30 „						
На продовольствіи наня- мателя:													
Работнику съ лошадыю . . .	до 1 р. 30 к.	до 1 р. 3 к.	до 1 р. 15 „	до 1 р. 5 к.	до 1 р. 55 к.	до 1 р. 75 „	до 1 р. 70 к.						
— пѣшему . . .	— „ 55 „	— „ 32 „	— „ 45 „	— „ 35 „	— „ 20 „	— „ 50 „	— „ 35 „						
Работницѣ пѣшей . . .	— „ 30 „	— „ 20 „	— „ 30 „	— „ 25 „	— „ 15 „	— „ 25 „	— „ 20 „						

Въ приложеніи къ вѣдомости № 1 показано количество сбора льна, пеньки, конопли и табаку. Разведеніе льна, урожай котораго въ 1888 году вышелъ вообще средній, составляетъ здѣсь довольно выгодную отрасль сельскаго хозяйства. За покрытіемъ мѣстныхъ потребностей, ленъ сбывался въ города: Ригу, Динабургъ, Вильно, Ковно, С.-Петербургъ и за границу, по цѣнамъ отъ 2 до 9 руб. за пудъ; что же касается пеньки, конопли и табаку, разводимаго впрочемъ только въ весьма немногихъ мѣстностяхъ губерніи, то произведенія эти употребляются болѣе для удовлетворенія хозяйственныхъ и домашнихъ нуждъ, чѣмъ для продажи. Красильныхъ и другихъ растений, имѣющихъ техническое значеніе, здѣсь почти вовсе не разводятъ, за исключе-

ніемъ незначительныхъ опытовъ посадки тутовыхъ деревьевъ, въ имѣніи Радзевщина, Трокскаго уѣзда, помѣщицей Г-жой Маньковской, сдѣлавшей первые шаги къ развитію у насъ шелководства. Урожай огородныхъ овощей и плодовъ, въ 1888 году, въ сложности по губерніи былъ средній.

Въ состояніи различныхъ побочныхъ отраслей сельскаго хозяйства, какъ-то: скотоводства, огородничества, садоводства и проч. никакихъ замѣтныхъ переменъ къ лучшему, противъ предыдущаго года, не замѣчалось. Вредныхъ насѣкомыхъ въ губерніи почти нигдѣ не появлялось, за исключеніемъ червя на нѣкоторыхъ посѣвахъ у одного помѣщика Ганушишской волости, Трокскаго уѣзда.

б) Обеспеченіе народнаго продовольствія.

Въ отчетномъ году, прежде всего, были приняты мѣры къ обеспеченію народнаго продовольствія въ тѣхъ мѣстностяхъ губерніи, которыя въ предыдущемъ году пострадали отъ градобитія и неудовлетворительности самаго урожая. Крестьянамъ этихъ мѣстностей, какъ на продовольствіе, такъ и на посѣвъ, ресною 1888 года оказано было пособіе хлѣбомъ изъ сельско-запасныхъ магазиновъ, въ количествѣ 12.499 четвертей озимаго и 22.199 яроваго хлѣба.

Что же касается урожая хлѣбовъ и картофеля собственно въ 1888 году, то Комиссія Народнаго Продовольствія, принимая во вниманіе, на основаніи собранныхъ ею цифровыхъ данныхъ, то обстоятельство, что, за удовлетвореніемъ всѣхъ вообще мѣстныхъ потребностей, оставалось отъ сбора въ излишкѣ: озимаго хлѣба 371.732 чт., яроваго—451.124 чт. и картофеля 545.410 чт., а также имѣя въ виду, что недостача по Свенцянскому уѣзду озимаго хлѣба 41.354 четв. и по Опшянскому уѣзду яроваго—4.774 четв. вознаграждается излишками по первому уѣзду яроваго хлѣба и картофеля, а по послѣднему—озимаго хлѣба и картофеля, постановила: признать урожай 1888 года: яровыхъ хлѣбовъ и картофеля удовлетворительнымъ, а озимыхъ хлѣбовъ, хотя и менѣе обильнымъ, но за всѣмъ тѣмъ — обеспечивающимъ населеніе губерніи въ продовольствіи до будущаго урожая, безъ принятія какихъ-либо чрезвычайныхъ мѣръ, тѣмъ болѣе, что крестьяне, въ случаѣ надобности, могутъ воспользоваться, по примѣру прежнихъ лѣтъ, сеудою и пособіемъ хлѣба изъ сельско-запасныхъ магазиновъ.

Общія продовольственныя средства Виленской губерніи составляютъ: а) губернскій продовольственный капиталъ, который состоитъ изъ находящагося въ вѣдѣніи Министерства Внутреннихъ Дѣлъ наличнаго капитала (о количествѣ котораго свѣдѣній не имѣется, такъ какъ счета по немъ сосредоточены въ Министерствѣ), и изъ числящихся въ долгу на жителяхъ Трокскаго уѣзда, по произведеннымъ въ 1868—9 г. займамъ, 25.467 р. 2 1/2 коп.; б) сословный продовольственный капиталъ мѣщанскихъ обществъ Виленской губерніи, заключающійся въ процентныхъ бумагахъ, на сумму 67.800 руб., и наличныхъ день-

гахъ 3.473 р. 37 коп.; наконецъ, в) состоящей въ сельско-запасныхъ магазинахъ хлѣбъ. Долга общему по Имперіи продовольственному капиталу числилось къ 1-му Января 1888 года, на разныхъ сословіяхъ Виленской губерніи, 355.709 руб. 45 к., на пополненіе котораго ожидалось къ поступленію, всего по губерніи, въ 1888 году, 15 866 руб. 86 ¹/₄ коп.; дѣйствительно-же, въ 1888 году, поступило 1.212 руб. 2 коп. и, къ 1-му Января 1889 года, осталось недоимки 14.654 руб. 84 ¹/₄ коп. Оклада продовольственнаго и рублеваго сборовъ не полагается.

Всѣхъ сельскихъ запасныхъ магазиновъ въ губерніи 1.073; въ нихъ, къ 1-му Января 1889 г., состояло хлѣба въ наличности: озимаго 234.777 четвертей и яроваго 113.384 четверти; въ недоимкѣ по ссудамъ прежнихъ лѣтъ — озимаго 62.811 четв. и яроваго 35.410 четвертей. Оклада хлѣба для засыпки въ сельскіе магазины, по случаю пополненія ихъ въ 1871 г. опредѣленною закономъ пропорціею, не полагается. О пополненіи къ 1-му Января 1889 г. вышепоименованныхъ недоимокъ магазиннаго хлѣба циркуляромъ Г. Виленскаго Губернатора, отъ 27 Августа 1888 года, предложено уѣзднымъ предводителямъ дворянства и мировымъ посредникамъ Виленской губерніи.

Въ отчетномъ году цѣны на хлѣбные и продовольственные продукты существовали выше прошлогоднихъ. Такъ, напр., при сравненіи октябрьскихъ справочныхъ цѣнъ 1887 г., съ утвержденными на Октябрь 1888 года, замѣчается повышеніе послѣднихъ, въ сложности по губерніи, а именно: съ четверти ржи и ржаной муки на 16 коп., ячменя—25 коп., овса—1 коп., гречихи—20 коп., гречневой крупы—15 коп., овсяной—34 коп. и ячной—11 коп. Въ цѣнахъ на сѣно и солому измѣненія не произошло.

в) Скотоводство.

Относительно скотоводства можно сказать, что, за весьма немногими исключеніями, эта часть экономическаго хозяйства населенія находится на довольно низкомъ уровнѣ. Существующій въ губерніи скотъ почти исключительно мелкой породы, и особеннаго развитія скотоводства или улучшенія породъ скота не замѣчается, да и самое количество его, сравнительно съ населеніемъ и пространствомъ губерніи, не велико, чему впрочемъ причиной недостатокъ луговъ, а слѣдовательно и хорошаго корма для скота. Въ зависимости отъ этого стоитъ и производительность земли, для которой у крестьянъ недостаетъ удобренія.

Въ 1888 году, по собраннымъ полиціею свѣдѣніямъ, числилось въ губерніи 1.241.529 головъ скота; въ томъ числѣ: лошадей 210.360, рогатаго скота 408.266; овецъ: простыхъ 327.063 и тонкорунныхъ 4.972; свиней 255.259 и козъ 35.609.

г) Промыслы сельскаго и городскаго населенія.

Въ промышленномъ отношеніи сельское и городское населеніе Виленской губерніи не можетъ представить ни одного исключительнаго вида мѣстной производительности, служащей

подспорьемъ, слабо вознаграждающему труды, земледѣлю. Сельское населеніе губерніи, въ свободное отъ домашнихъ и хозяйственныхъ трудовъ, по земледѣлю, время, усиливаетъ средства своего существованія незначительными впрочемъ заработками, занимаясь плотничествомъ и рыболовствомъ, не составляющими спеціально и широко развитыхъ артельныхъ производствъ; нѣсколько большимъ подспорьемъ сельскимъ жителямъ служатъ: сплавъ лѣса по Нѣману, Западной Двинѣ, Вилѣ, а также — ремонтъ желѣзныхъ дорогъ въ тѣхъ уѣздахъ, чрезъ которые такія пролегаютъ. Кромѣ того, почти все необходимое для своей одежды, напр. грубое сукно и проч., крестьяне изготовляютъ сами, большею частью довольно примитивными способами; художественностью выполненія и красотой эти издѣлія, конечно, не отличаются; исключеніе, въ этомъ отношеніи, составляютъ легкія полушерстяныя издѣлія крестьянокъ-литвинокъ Трокскаго уѣзда, обращающія на себя особое вниманіе, какъ по прочности ткани, такъ и по разнообразію рисунка и красокъ. Изготавливаемые крестьянами толстыя полотна частью сбываются на мѣстныхъ ярмаркахъ и базарахъ. Но все эти издѣлія носятъ характеръ домашняго производства, а не кустарнаго. Мѣстные же промыслы, приближающіеся по своему характеру къ кустарнымъ, крайне не существенны и не могутъ представлять значительнаго подспорья матеріальному благополучію жителей, какъ напримѣръ: приготовленіе кренделей и бубликовъ въ нѣкоторыхъ мѣстечкахъ Ошмянскаго (Сморгонь) и Лидскаго (Вороново) уѣздовъ, а также — пряниковъ изъ ржаной муки, съ медомъ и орѣхами (въ родѣ Вяземскихъ), приготовляемыхъ караимами и татарами, проживающими въ м. Бутриманцахъ Трокскаго уѣзда. Продукты эти сбываются на незначительныхъ, по торговымъ оборотамъ, мѣстныхъ ярмаркахъ. Изъ мелочныхъ производствъ должно указать, какъ на спеціальность производства мѣстечка Гольшанъ (Ошмянскаго уѣзда), на изготовленіе, для торговыхъ цѣлей, носковъ, чулковъ и косынокъ изъ шерсти; такое-же спеціальное производство имѣетъ и мѣстечко Крево (того же уѣзда), занимаясь изготовленіемъ глиняной посуды, въ значительномъ количествѣ распродаваемой по сосѣднимъ уѣздамъ губерніи. Кромѣ этихъ мѣстныхъ производствъ, подспорьемъ благосостоянію жителей нѣкоторыхъ мѣстъ губерніи служатъ и естественные продукты природы, изъ которыхъ мѣстные обитатели сдѣлали спеціальность торговли; такъ напр., евреи Вилейскаго уѣзда (м. Городокъ) занимаются продажей добываемыхъ ими на мѣстѣ пьявокъ; точно также, окрестные жители м. м. Меречи и Оранъ (Трокскаго уѣзда) собираютъ и сушатъ довольно много грибовъ для продажи въ Вильнѣ, С-Петербургѣ и нѣкоторыхъ городахъ внутреннихъ губерній. Прочія промышленныя занятія населенія, какъ-то: изготовленіе повозокъ, колесъ, выдѣлка овчинъ, кожъ, по своимъ незначительнымъ размѣрамъ, служатъ исключительно къ удовлетворенію только мѣстныхъ потребностей.

Промышленная и ремесленная дѣятельность городского населенія Виленской губерніи также не отличается ни особымъ мѣстнымъ характеромъ, ни исключительностью производства по

какойнибудь особой отрасли промышленности; жители городов и мѣстечекъ, населенныхъ преимущественно евреями, занимаются мелочною торговлею, или вѣрнѣе торгашествомъ и ручнымъ производствомъ ремесль, какъ-то: приготовленіемъ предметовъ пищи, одежды, домохозяйства и т. п.; но произведенія здѣшнихъ ремесленниковъ не всегда отличаются хорошими качествами и эти ремесленные издѣлія служатъ опять-таки только для мѣстныхъ потребностей и особеннаго прогресса въ нихъ не замѣчается. Общее число ремесленниковъ по городамъ губерніи, въ отчетномъ году, простиралось до 8.762, изъ коихъ собственно мастеровъ 4.172, рабочихъ 2.494 и учениковъ 2.096 человекъ.

д) Промышленность фабричная и заводская.

По недостатку предприимчивости и капиталовъ, а также вслѣдствіе отсутствія техническаго образованія, фабричная и заводская промышленность въ Виленской губерніи развита слабо, при чемъ первенствующая роль въ губерніи, по числу заведеній, принадлежитъ промысламъ не типа заводскаго въ тѣсномъ смыслѣ, но точнѣе сельско-хозяйственнаго, каковы: винокуренные, пивоваренные, кирпичные, гончарные, известковые и т. п. заводы.

Болѣе или менѣе значительныхъ фабрикъ и заводовъ, превышающихъ производительностію 1.000 рублей и перечисленныхъ въ вѣдомости подъ № 2, было въ дѣйствиі, въ отчетномъ году, 204 (противъ 1887 болѣе на 30). Общая дѣятельность такихъ, находящихся въ губерніи, фабрикъ и заводовъ, за 1888 г., выражается суммою производства въ 4.620.173 рубля, сравнительно съ предшествовавшимъ годомъ болѣе на 493.350 рублей. Между разными видами заводскаго и фабричнаго производства, важнѣйшіе: винокуренные и винокуренно-дрожжевые, которыхъ общее число по губерніи простирается до 70 (противъ 1887 года менѣе на 1), съ общимъ производствомъ на 2.032.086 рублей; въ частности же эти заводы, по суммѣ производства, распредѣляются такимъ образомъ: собственно винокуренныхъ заводовъ, превышающихъ производительностію 1.000 руб., 61, съ производствомъ на 1.106.974 р.; таковыхъ же винокуренно-дрожжевыхъ — 7, на 341.207 руб., а также имѣется 7 винокуренныхъ заводовъ, непревышающихъ производительностію 1.000 руб., съ производствомъ на 4.900 р., и 2 такихъ-же винокуренно-дрожжевыхъ, съ производствомъ на 1.800 руб. Затѣмъ слѣдуютъ: 47 пивоваренныхъ заводовъ, изъ коихъ 22 превышающихъ производительностію 1.000 руб., съ производствомъ на 564.850 р. и 25 не превышающихъ производительностію 1.000 р., съ производствомъ на 12.355 рублей. Табачныхъ фабрикъ 9, на 451.329 руб.; кожевенныхъ 29 на 728.540 р.; писчебумажныхъ 3, на 380.344 руб.; конно-подковныхъ гвоздей 1, на 380.000 руб.; водяная мельница 1, на 130.000; газовый заводъ, съ чугунно-литейнымъ при немъ отдѣленіемъ, 1, на 56.101 руб.; стекляныхъ 4, на 51.105 р.; гвоздильно-проволочная 1, на 39.000 руб.; конвертная 1, на 30.000 р. и др. Чугунно-литейно-плавильный и желѣзодѣлательный заводъ, наслѣдниковъ князя Витгенштейна, въ отчетномъ году, также какъ и въ прошломъ, совсѣмъ

не дѣйствоваль. Число рабочихъ на фабрикахъ и заводахъ, превышающихъ производительностію 1.000 руб., въ отчетномъ году простиралось до 3.499 человекъ

Кромѣ исчисленныхъ въ прилагаемой вѣдомости фабрикъ и заводовъ въ Виленской губерніи, еще есть не превышающихъ производ. 1 000 руб. фабрикъ и заводовъ 222 (въ томъ числѣ и вышеуказанные 7 винокуренныхъ, 2 дрожжевыхъ и 25 пивоваренныхъ заводовъ), съ общемою суммою производства на 102.632 рубля и съ 480 чел. рабочихъ обоого пола. Болѣе подробныя данныя о сихъ фабрикахъ и заводахъ указаны на оборотѣ вѣдомости № 2-й

Сопоставляя цифровыя данныя о фабричной промышленности отчетнаго года, съ таковыми-же за предыдущій годъ, нельзя не замѣтить, что число мелкихъ заводовъ и сумма ихъ производительности начинаетъ въ губерніи уменьшаться, давая мѣсто болѣе крупнымъ промышленнымъ заведеніямъ, увеличившимъ сумму своей производительности.

е) Т о р г о в л я.

Торговля въ Виленской губерніи вообще незначительна по оборотамъ капиталовъ и коммерческимъ предпріятіямъ. Всѣ торговыя операціи сосредоточены, преимущественно, въ рукахъ евреевъ, и отличаются характеромъ мелочной и скорой обмѣны незначительнаго оборотнаго капитала, безъ заботъ о широкихъ предпріятіяхъ для постановки въ будущемъ на твердую почву извѣстной отрасли торговли.

По свѣдѣніямъ Казенной Палаты, въ 1838 году, на право торговли и промысловъ выдано, по всѣмъ разрядамъ, торговыхъ свидѣтельствъ и билетовъ къ нимъ, по городамъ губерніи 10.316; въ сравненіи съ предшествовавшимъ годомъ болѣе на 316, именно, по городамъ: Вильнѣ 5222, Трокамъ 1401, Лидѣ 810, Свенцянамъ 586, Ошмянѣ 756, Вилейкѣ 752, Радошковичамъ 31, Диснѣ 711 и Друѣ 74. Всѣхъ купцовъ 1-й гильдіи 27,—2-й гильдіи 623. Изъ нихъ 1-й гильдіи: Православныхъ 3, Лютеранъ 2 и Евреевъ 22, а на 623 купца 2-й гильдіи, приходится: Православныхъ 11, Католиковъ 102, Лютеранъ 12 и Евреевъ 498.

Всѣхъ ярмарокъ, въ 1888 году, было 164, болѣе предшествовавшаго года на 10.

Привозъ на ярмарки товаровъ простирался до 739.694 руб., противъ 1887 г. болѣе на 99.604 руб., а продажа до 403.097 руб., менѣе—на 2 916 руб. Изъ существующихъ въ губерніи ярмарокъ, по значительнымъ оборотамъ, главнѣйшія слѣдующія:

	Привезено на:	Продано на:
Въ г. Вильнѣ одна	221.600 р.	105 640 р.
Въ г. Свенцянахъ двѣ	52.000 —	28.000 —
Въ м. Комаяхъ (Свенц. уѣзда) шесть	25.500 —	12.200 —
Въ м. Свири (Свенц. уѣзда) восемь	33.100 —	21.750 —
Въ м. Сморгони (Ошм. уѣзда) четыре	28 000 —	18.300 —
Въ м. Меречи (Трок. уѣзда) четыре	18.862 —	15.836 —

Виленской губерніи; за исключеніемъ же изъ этой цифры поступившихъ въ войска по призыву 1888 года и перечислившихся по разнымъ причинамъ въ другія мѣстности, оказывается, что населеніе губерніи увеличилось въ дѣйствительности на 17.146 человекъ (6.977 муж. 10.169 жен.) и къ 1-му Января 1889 г. состояло изъ 1.297.615 душъ обоего пола (643.487 мужчинъ и 654.128 женщинъ).

Въ отчетномъ году причислено въ Виленскую губернію 55 муж. и 41 жен., а исключено, т. е. перечислено изъ Виленской губерніи въ другія, 197 муж. и 123 жен.

О движеніи населенія прилагается вѣдомость подь № 3.

Государственное коннозаводство.

Виленская Земская Конюшня и Скаковое Общество.

Въ существующей въ г. Вильнѣ Земской Конюшнѣ по комплекту опредѣлено содержать 80 жеребцовъ—производителей; къ 1-му же Января 1888 года состояло 73, изъ коихъ въ теченіи года убыло 7 и вновь поступило 5 жеребцовъ, затѣмъ къ 1889 г. имѣется на лицо 71 жеребецъ.

Во время случайнаго періода, въ дѣйствиіи было 74 жеребца, распределенныхъ на 33 случайныхъ пунктахъ въ губерніяхъ района Конюшни: Виленской 11, Ковенской 9, Гродненской 7 и Минской 6. Собственно по Виленской губерніи дѣйствовало 27 жеребцовъ, съ которыми случено 727 матокъ, въ томъ числѣ принадлежащихъ: помѣщикамъ 412, крестьянамъ 146 и разнаго званія лицамъ 169; вообще же, на всѣхъ пунктахъ случено 1.951 матка, или, по губерніямъ: Виленской 727, Гродненской 449, Ковенской 433 и Минской 342 матки, въ томъ числѣ принадлежащихъ: помѣщикамъ 1.027, крестьянамъ 521 и разнаго званія лицамъ 403; судя по отбоямъ, можно полагать оплодотворенными: по Виленской губерніи болѣе 500, а въ остальныхъ до 900 кобыль.

Къ соисканію награды на поощрительныя преміи, назначенныя отъ Правительства для выставки въ г. Вильнѣ, въ Сентябрѣ мѣсяцѣ, представлено было лошадей: верховаго сорта 10, сельско-хозяйственныхъ рабочаго сорта 27 и крестьянскихъ жеребятъ годовиковъ 38; лучшимъ изъ нихъ выдано премій 625 рублей деньгами и, сверхъ того, медали: золотая, серебряная и бронзовая.

Въ скаковыхъ испытаніяхъ въ г. Вильнѣ, въ Сентябрѣ мѣсяцѣ 1888 года, принимали участіе 8 охотниковъ (въ томъ числѣ 2 кавалерійскихъ офицера), представившихъ къ скачкамъ 14 лошадей, между коими разыграно 15 призовъ на сумму 4.716 руб. 30 коп., въ томъ числѣ отъ Главнаго Управленія Государственнаго Коннозаводства 2.500 рублей; остальные же отъ Скаковаго Общества.

II. Подати и повинности.

а) Окладные сборы.

Изъ прилагаемой подь № 4 вѣдомости о податяхъ и недоимкахъ видно:

	Слѣдовало вступить недоимокъ, оставшихся къ 1888 году и оклада отчетнаго года.		Въ 1888 году причислено недоимокъ и оклада.		Въ 1888 году исключено и поступило недоимокъ и оклада.	
	Рубли.	К.	Рубли.	К.	Рубли.	К.
1) Отмѣненной подушной подати:						
а) съ государственныхъ крестьянъ	9882	37	77	26	1270	64
б) съ крестьянъ собственниковъ, б. помѣщичьихъ	3931	71	79	45	1072	48
в) съ евреевъ-земледѣльцевъ	997	33	10	—	13	56
2) сбора на обезпеченіе народнаго продовольствія	15866	86 ¹ / ₄	—	—	1212	2
	30678	27 ¹ / ₄	166	71	3568	70
СВЕРХЪ ТОГО:						
Налога съ недвижимыхъ имуществъ, въ городахъ и мѣстечкахъ:						
а) основнаго налога съ недвижимыхъ имуществъ	140019	88	1367	34	117667	29
б) дополнительнаго налога на квартирную повинность	4943	25	8	3	355	24
в) государственнаго поземельнаго налога	230072	25	7831	72	193460	93
г) особаго процентнаго сбора въ западныхъ губерніяхъ	161020	5	13620	25	108215	59
д) поземельнаго налога, на содержаніе духовенства	75527	5	3242	89	59949	69
	611582	48	26070	23	479648	71

Затѣмъ, къ 1889 году, осталось невзысканныхъ недоимокъ и оклада:

Подушной подати съ б. государственныхъ крестьянъ	8688 р. 99 к.
Съ крестьянъ собственниковъ, б. помѣщичьихъ	2938 „ 68 „
Съ евреевъ-земледѣльцевъ	993 „ 77 „
Сбора на обезпеченіе продовольствія	14654 „ 84 ¹ / ₄ „
	<u>27276 „ 28¹/₄ „</u>

Основнаго налога съ недвижимыхъ имуществъ	23719 р. 93 к.
Дополнительнаго налога на квартирную повинность	4596 „ 4 „
Государственнаго поземельнаго налога	44443 „ 4 „
Особаго процентнаго сбора въ западныхъ губерніяхъ	66424 „ 71 „
Поземельнаго налога, на содержаніе духовенства	18820 „ 28 „
	<u>158004 р. — к.</u>

Изъ сопоставленія цифровыхъ данныхъ по недоимкамъ окладныхъ сборовъ отчетнаго года, съ таковыми-же за 1887 г., видно, что сборъ ихъ въ отчетномъ году былъ успѣшнѣе, чѣмъ въ предыдущемъ, особенно сборъ недоимки по налогу съ недвижимыхъ имуществъ, которая уменьшилась на 5.399 руб. 95 коп., что можно отчасти объяснить болѣе строгимъ наблюдениемъ администраціи за мѣстечковыми управленіями, а также и дѣятельностію податныхъ инспекторовъ. Нельзя также не замѣтить что вообще, послѣ снятія подушнаго оклада, для податныхъ сословій облегчилось поступленіе другихъ періодическихъ платежей, за исключеніемъ, конечно, малоземельныхъ крестьянъ, съ которыхъ взысканіе недоимокъ бываетъ весьма затруднительно.

б) Земскіе сборы.

Поступленіе земскихъ сборовъ, въ отчетномъ году, было слѣдующее:

	Слѣдовало вступить недоимокъ, оставшихся къ 1888 году и оклада отчетнаго года.		Въ 1888 году причислено недоимокъ и оклада.		Въ 1888 году исключено и поступило недоимокъ и оклада.	
	Рубли.	К.	Рубли.	К.	Рубли.	К.
Земскихъ сборовъ на губернскія повинности	442399	61	280249	55	528687	17
Земскихъ сборовъ, на частныя повинности, съ дворянскихъ имѣній, а также на содержаніе училищъ и школъ	56761	32	2990	59	37016	66
	499160	93	283240	14	565703	83

Затѣмъ, къ 1889 году, осталось *въ недоимкѣ*:

Губернскихъ земскихъ сборовъ	193961 р. 99 к.
Частныхъ земскихъ сборовъ	22735 р. 25 к.
	<u>216697 р. 24 к.</u>

Противъ остатка къ 1888 году, эта недоимка *меньше* на 17071 р. 85 коп.; слѣдовательно, поступленіе сихъ сборовъ въ отчетномъ году оказалось довольно удовлетворительнымъ.

в) Городскіе доходы, расходы и недоимки.

Изъ прилагаемой подь № 5 вѣдомости видно, что въ 1888 году, по всѣмъ городамъ губерніи, доходовъ поступило 320657 р. 98 к., а израсходовано 313193 р. 69 к., противъ 1887 года доходовъ было болѣе на 3661 р. ³/₄ к. и расходовъ болѣе на 3695 р. 83 коп.

Количество городскихъ недоимокъ, въ 1888 году, увеличилось на 1 022 р. 67 ¹/₄ к.; ихъ было 81.851 р. 92 коп., а къ 1889 г. осталось 82.874 р. 59 ¹/₄ к.

Въ увеличеніи городскихъ доходовъ нельзя видѣть увеличенія платежныхъ средствъ городского населенія, такъ какъ эти доходы бываютъ часто случайные. Вообще, городскіе расходы возросли въ отчетномъ году параллельно доходамъ, и общая экономія по городскимъ бюджетамъ представляетъ совершенно ничтожную сумму.

г) Выкупные платежи.

Выкупныхъ платежей (недоимки и оклада) подлежало ко взысканію, въ 1888 году, 1.034.258 р. 30 коп., причислено въ отчетномъ году, 5201 р. 9 к., исключено и взыскано 964.980 р. 63 к., затѣмъ, осталось въ недоимкѣ къ 1889 году 74.478 руб. 76 коп.

д) Акцизные сборы.

Акцизныхъ сборовъ въ 1888 году поступило:

<i>I. По питейному сбору:</i>	
Съ вина и спирта	2301718 р. 22 к.
„ пива	145064 „ 10 „
„ меду	99 „ 15 „
Бандерольнаго сбора съ сухихъ дрожжей	207197 „ 50 „
Дополнительнаго акциза съ водокъ, выдѣлываемыхъ изъ вина и спирта	2877 „ 90 „
Патентнаго сбора	213054 „ 62 „
Акциза съ уѣздныхъ трактирныхъ заведеній	720 „ — „
Штрафныхъ за нарушеніе устава о питейномъ сборѣ	5181 „ 4 „
За проданное казенное имущество	366 „ 16 „
Пошлинъ за клейменіе питейныхъ мѣръ	3 „ 74 „
Итого	<u>2876282 р. 28 к.</u>
Противъ предшествовавшаго года болѣе на 68.070 руб. 78 коп.	
<i>II. По табачному сбору:</i>	
За бандероли	349092 р. 59 к.
Акциза за обнаруженныя, превышающіе установленные проценты, неявки табаку по фабрикамъ	89 „ 60 „
За свидѣтельства на право выдѣлки и продажи табаку	20693 „ 50 „
Штрафныхъ за нарушеніе устава объ акцизѣ съ табаку	434 „ 1 „
На квартирную повинность:	
Дополнительнаго 5% сбора съ табачныхъ свидѣтельствъ	2847 „ 29 „
Прибавочнаго 10% сбора съ табачныхъ свидѣтельствъ	2013 „ 11 „
Итого	<u>375170 р. 10 к.</u>

Въ сравненіи съ предшествовавшимъ годомъ болѣе на 31878 руб. 74 к.

III. По нефтяному сбору:

За остатки керасина, оказавшагося въ торговыхъ заведеніяхъ къ 15 января 1888 г. 6227 р. 54 к.

IV. По сбору съ зажигательныхъ спичекъ:

За бандероли	13525 „ 80 „
Патентнаго сбора	109 „ 17 „
Штрафныхъ, за нарушеніе устава объ акцизѣ со спичекъ	5 „ — „
Итого .	13.639 р. 97 к.

Изъ сравненія цифровыхъ данныхъ по акцизнымъ сборамъ отчетнаго года, съ таковыми-же за 1887 годъ, оказывается, что акцизные доходы въ 1888 году, сравнительно съ предыдущимъ годомъ, увеличились по всѣмъ статьямъ, кромѣ взысканій за нарушеніе питейнаго устава. Акциза съ пива хотя и значителенъ менѣе, но въ дѣйствительности его учтено, по выданнымъ на пивовареніе свидѣтельствамъ, болѣе чѣмъ въ 1887 г. и разность въ немъ, на 11427 руб. 45 к., составляетъ разсроченный акцизъ, обезпеченный представленными заводчиками залогами, въ процентныхъ бумагахъ, и считающійся по отчетамъ Управленія въ недоимкѣ за ними по 1 января 1889 года. Превышеніе питейнаго дохода главнымъ образомъ оказалось въ акцизѣ съ вина и спирта (на 36074 руб. 21 коп. или 1,59⁰/₁₀) и въ бандерольномъ сборѣ съ дрожжей (на 37647 р. 50 коп. или 22,2⁰/₁₀); но дрожжеваго акциза, опять-таки, какъ и пивнаго, по выданнымъ на право выдѣлки дрожжей свидѣтельствамъ, учтено болѣе, чѣмъ значителенъ, на 60700 рублей, считающихся въ недоимкѣ за заводчиками, къ 1 Января 1889 г., обезпеченной ими представленными Управленію въ залогъ процентными бумагами. Увеличеніе акциза со спирта послѣдовало не отъ увеличенія его потребленія народонаселеніемъ, а отъ возвышенія къ 1 Января 1888 г. налога на него $\frac{1}{4}$ коп. на градусъ, послѣдовавшаго на основаніи ВЫСОЧАЙШЕ утвержденного 21-го Декабря 1887 г. Мнѣнія Государственнаго Совѣта. Возвышеніе же дрожжеваго дохода не зависитъ отъ потребленія въ большемъ или меньшемъ количествѣ дрожжей мѣстнымъ населеніемъ губерніи, такъ какъ приготовляемое количество дрожжей, существующими въ Виленской губерніи девятью дрожжевыми заводами, далеко превышаетъ потребность ихъ на губернію, а зависитъ отъ предприимчивости и ловкихъ коммерческихъ оборотовъ дрожжевикозаводчиковъ, успѣвающихъ распространять свои дрожжевыя издѣлія въ разныя губерніи Имперіи и Царства Польскаго. Уменьшеніе поступившихъ въ казну взысканій за нарушеніе питейнаго устава явленіе случайное, не зависящее отъ уменьшенія обнаруженныхъ нарушеній въ губерніи, а зависящее отъ успѣшности и окончанія заведенныхъ по нимъ дѣлъ. Переборъ въ питейномъ патентномъ сборѣ, 8348 руб. 86 коп. или 4,07⁰/₁₀, произошелъ — отчасти вслѣдствіе возвышенія, ВЫСОЧАЙШЕ утвержденнымъ 25-го Мая 1888 г. Мнѣніемъ Государственнаго

Совѣта, цѣнности патентовъ на винокуренные заводы, а главное—вслѣдствіе взятія большей части патентовъ на питейныя заведенія, вмѣсто Декабря 1887 г., въ Январѣ 1888 года. Увеличеніе сбора за бандероли на табакъ, выразившееся въ цифрѣ 30089 руб. 71 коп. или 9,43%, составляетъ продолженіе вліянія **ВЫСОЧАЙШЕ** утвержденнаго 26 Мая 1887 г. Мнѣнія Государственнаго Совѣта, возвысившаго съ 1-го Іюля 1887 года цѣнность табачныхъ бандеролей. Налогъ съ освѣтительныхъ нефтяныхъ маселъ, установленный съ 15 Января 1888 г. **ВЫСОЧАЙШЕ** утвержденнымъ 21 Декабря 1887 года Мнѣніемъ Государственнаго Совѣта, по неимѣнію въ Виленской губерніи нефтеперегонныхъ заводовъ и складовъ съ разсрочкою акциза, могъ принести, по сбору своему съ этихъ продуктовъ, самый ничтожный доходъ, выразившійся въ цифрѣ 6227 руб. 54 коп., полученныхъ за обнаруженные къ 15 Января, въ торговыхъ заведеніяхъ губерніи, запасы нефтяныхъ маселъ, превышающіе 30 пудовъ этихъ продуктовъ въ каждомъ заведеніи. По окончательномъ приведеніи въ извѣстность означенныхъ запасовъ, сборъ по этой отрасли въ губерніи совершенно прекратился, такъ какъ всѣ поступающіе къ 15-му Января 1888 года въ губернію нефтяныя масла привозятся оплаченныя акцизомъ на мѣстахъ ихъ покупки.

О сборѣ съ зажигательныхъ спичекъ, установленномъ, **ВЫСОЧАЙШЕ** утвержденнымъ 4-го Января 1888 г. мнѣніемъ Государственнаго Совѣта, съ 1-го Мая 1888 г., положительнаго высказать еще ничего не возможно. Налогъ этотъ, по новости своей, еще не вошелъ въ нормальное положеніе и поэтому неизвѣстно, на сколько будетъ велика доходность его въ губерніи. Изъ 13525 руб. 80 коп. бандерольнаго сбора, 5144 руб. 10 коп. получены съ запасовъ спичекъ, найденныхъ къ 1-му Іюня 1888 г. въ торговыхъ заведеніяхъ, и только остальные 8.081 руб. 70 коп. поступили съ двухъ, существующихъ въ губерніи, спичечныхъ фабрикъ, расположенныхъ въ м. Эйшишкахъ, Лидскаго у., и м. Вишневъ, Ошмянскаго у.; первая изъ нихъ открыла дѣйствіе съ Іюня, вторая съ Іюля мѣсяца 1888 г.

е) Отправленіе натуральныхъ повинностей.

Жителями Виленской губерніи, согласно 186 ст. IV т. уст. о зем. повин., выполняются слѣдующія натуральныя повинности: подводная, дорожная и воинская. Къ подводной и дорожной повинности привлекаются, по раскладкѣ Уѣздныхъ Распорядительныхъ Комитетовъ, подлежащія сословія въ уравнительной, по возможности, степени. По переложеніи этихъ повинностей на денежныя—онѣ обошлись-бы жителямъ губерніи въ 1888 г.:

а) *Подводная*, содержащаяся исключительно сельскими и мѣщанскими обществами, для разъѣздовъ полицейскихъ чиновъ, должностныхъ и начальствующихъ лицъ, жандармскихъ унтеръ-офицеровъ и для подвоза арестантовъ, полагая на всѣхъ пунктахъ 336 подводъ въ день, или 122.640 подводъ въ годъ, и считая одноконную подводку, примѣняясь къ цѣнѣ платимой за

содержаніе лошадей для уѣздныхъ земскихъ сообщеній, по 222 руб. 53½ коп., что составитъ въ годъ всего 74.771 руб. 76 коп.

б) *Дорожная.*—Для содержанія въ надлежащей исправности почтовыхъ, торговыхъ и военно-коммуникаціонныхъ дорогъ съ находящимися на нихъ сооружеиіями, эта повинность, по составленнымъ росписаніямъ, требуетъ 72.900 людей съ подводами и 116.170 пѣшихъ, что, считая подводу по 1 руб. 25 коп. и пѣшаго по 50 коп., составитъ 131.167 руб. 25 коп.

Что же касается постоянной воинской повинности, то она, на основаніи **ВЫСОЧАЙШЕ** утвержденнаго 8/20 Іюня 1874 года положенія о преобразованіи воинской квартирной повинности, исполняется: въ мѣстахъ — гдѣ нѣтъ казенныхъ казармъ, или наймомъ помѣщеній Распорядительнымъ Комитетомъ отъ частныхъ домовладѣльцевъ, или отводомъ сихъ помѣщеній городскими и сельскими обществами, съ передачею имъ, въ послѣднемъ случаѣ, квартирныхъ окладовъ въ полномъ размѣрѣ.

и в) *Воинская* — Въ отчетномъ году выполнено по Виленской губерніи пятнадцатый призывъ новобранцевъ, на основаніи **ВЫСОЧАЙШЕ** утвержденнаго 1 Января 1874 г. устава о всеобщей воинской повинности. По возрасту — призыву къ исполненію этой повинности подлежало 15 396 человекъ. Изъ этого числа исключено 502, какъ доказавшихъ неправильность внесенія въ призывные списки и освобождено отъ жеребья по 54 и 62 ст. уст., 31. Всего вынутаю жеребья подлежало 14.900. По разверсткѣ назначено къ поступленію на службу 4256. Въ то число принято 4.094, затѣмъ осталось въ недоимкѣ 162.

Въ числѣ принятыхъ въ войска заключаются: неимѣвшихъ права на льготу по семейному положенію 4023, имѣвшихъ право на эту льготу III разряда 12, II разряда 37 и I разряда 22. Имѣвшихъ право на сокращенные сроки службы по I пункту 56 ст. уст. — 5, по II пункту той же статьи — 6, по III пункту — 29 и по IV пункту 75. Неимѣвшихъ права на сокращенные сроки службы по образованію: умѣющихъ читать и писать или только читать — 687, безграмотныхъ 3292. Въ числѣ принятыхъ въ войска было женатыхъ 138; зачислено въ ратники ополченія 8622, освобождено отъ этого зачисленія, по неспособности носить оружіе — 406. Лица, принятая въ войска распредѣляются: а) по сословіямъ: дворянъ потомственныхъ и личныхъ — 167, лицъ, состоящихъ на государственной службѣ — 2; прочихъ лицъ, изъятыхъ отъ внесенія въ 10-ю народную перепись, а также вышедшихъ, послѣ ревизіи, изъ податнаго состоянія 11, мѣщанъ и цеховыхъ 851, крестьянъ всѣхъ наименованій 2947, прочихъ лицъ, внесенныхъ въ ревизскія сказки, а равно приписанныхъ послѣ ревизіи къ обществамъ 116.

б) По происхожденію: Русскихъ, Малороссіянъ и Бѣлоруссовъ 2229, Литовцевъ и Жмудяковъ 1116, Евреевъ 742 (болѣе прошлогодняго на 200 человекъ), Татаръ 5 и Караимовъ 2, — и в) по вѣроисповѣданіямъ: Православныхъ и Единовѣрцевъ

1045, Раскольниковъ 32, Католиковъ 2268, Евреевъ 742, Магометанъ 5 и Караимовъ 2.

Болѣе подробныя свѣдѣнія по призыву 1888 года изложены въ прилагаемой вѣдомости подъ № 6.

Относительно отбыванія воинской повинности евреями нужно замѣтить, что, вслѣдствіе наложенія, согласно закону 12 Апрѣля 1886 года, по 300 рублей штрафа на еврейскія семейства за уклоненія отъ воинской повинности, неявившихся евреевъ стало менѣе и принято ихъ на службу болѣе, чѣмъ въ предшествовавшіе призывы; слѣдовательно, этотъ законъ уже имѣетъ нѣкоторое вліяніе на исполненіе призыва, такъ какъ постановленія объ этихъ штрафахъ передаются для исполненія полиціи.

III. Общественное благоустройство.

а) Казенныя и общественныя зданія.

Всѣхъ казенныхъ и общественныхъ зданій въ городахъ и уѣздахъ губерніи, по свѣдѣніямъ полиціи, 408; изъ нихъ: собственно казенныхъ 145 (изъ коихъ 111 каменныхъ и 35 деревянныхъ) и общественныхъ 262 (изъ коихъ 60 каменныхъ и 202 деревянныхъ).

89820
Изъ казенныхъ зданій слѣдующія состоятъ въ вѣдѣніи Строительнаго Отдѣленія Виленскаго Губернскаго Правленія: а) въ г. Вильнѣ—каменные: 1) Виленскій Дворецъ, 2) Губернаторскій домъ, 3) зданіе Виленскихъ Губернскихъ Присутственныхъ мѣстъ, 4) Домъ Виленскаго Губернскаго Правленія, 5) зданіе архивовъ губернскихъ учрежденій, 6) Виленское Исправительное арестантское отдѣленіе, 7) Виленская городская тюрьма и 8) Виленская пересыльная тюрьма (особое отдѣленіе). б) Въ уѣздахъ—каменные: Трокская тюрьма, Лидская и Вилейская, зданіе уѣздныхъ присутственныхъ мѣстъ въ г. Трокахъ и этапные дома—въ мѣстечкахъ: Лопеницахъ, Жирмунахъ и Вороновѣ—Лидскаго уѣзда. в) Въ уѣздахъ—деревянные тюрьмы: Ошмянская, Свенцянская и Дисненская.

Что касается строительныхъ работъ въ казенныхъ зданіяхъ г. Вильны, то въ отчетномъ году было перестроено отхожее мѣсто при главномъ корпусѣ внутри двора Виленской городской тюрьмы, на сумму 694 руб. 60 коп. Сверхъ того, въ 1889 году предположено сдѣлать слѣдующія постройки новыхъ и передѣлки старыхъ зданій—въ г. Вильнѣ: 1) предполагается построить каменное отхожее мѣсто во дворѣ Губернскаго Правленія, на сумму 1509 р. 74 коп.; 2) два каменныхъ цейхгауза при городской тюрьмѣ, на сумму 3275 р. 70 коп.; 3) новый полисадъ и передѣлка каменнаго сарая въ пересыльной тюрьмѣ, на сумму 1215 р. 98 коп.; 4) предполагается замѣнить нѣкоторыя сгнившія потолочныя балки въ зданіи губернскихъ присутственныхъ мѣстъ, на сумму 2550 р. 53 коп. и 5) предполагается пристроить

складъ для дровъ къ существующимъ складамъ во дворѣ зда-
нія губернскихъ присутственныхъ мѣстъ на сумму 1181 руб.
32 коп.

На счетъ суммъ губернскаго земскаго сбора, въ отчетномъ
году, были произведены слѣдующія работы: устроенъ паромъ
черезъ рѣку Вилію въ г. Вильнѣ и исправленъ Зеленый мостъ,
на каковой предметъ израсходовано 9313 руб. 82 коп., а именно:
на паромъ 2213 руб. 5 коп. и на мостъ 7100 руб. 77 коп.

На возведеніе Православныхъ церквей по Виленской гу-
берніи, Церковно-Строительное Присутствіе, въ 1888 году, рас-
полагало слѣдующими средствами: къ 1-му Января 1888 г. со-
стояло: а) смѣтныхъ суммъ 4019 руб. 20 коп.; ассигновано Ми-
нистерствомъ Внутреннихъ Дѣлъ 28536 р. 18 к., всего 32555 р.
38 к.; изъ этого числа израсходовано 30777 р. 84 к., затѣмъ
къ 1-му Января 1889 года оставалось 1777 руб. 54 коп. и б)
партикулярныхъ суммъ, къ 1-му Января отчетнаго года, состояло
8701 р. 22 к.; поступленій-же добровольныхъ пожертвованій
не было; изъ означенныхъ суммъ израсходовано 3591 р. 57 коп.
Затѣмъ, къ 1-му Января 1889 г., оставалось 5.109 р. 65 к.,
а всего къ 1-му Января 1889 года оставалось 6.887 руб. 19 к.

Успѣхъ церковностроительства въ отчетномъ году былъ
слѣдующій: а) производились работы по устройству Рукоинской
церкви, Виленскаго уѣзда, Дуниловичской—Вилейскаго уѣзда
и Римковской—Дисненскаго уѣзда и б) окончены устройствомъ
и переданы въ духовное вѣдомство церкви: Мамаевская—Дис-
ненскаго уѣзда, Габская—Вилейскаго уѣзда, Меречская—Трок-
скаго уѣзда и Кревская—Ошмянскаго уѣзда.

б) Дороги, мосты и перевозки.

Шоссейныхъ дорогъ въ губерніи нѣтъ; почтовые тракты
пролегаютъ на протяженіи 284¹/₂ верстъ, а проселочныя дороги,
по которымъ производится возка почтъ, составляютъ протяженіе
830¹/₂ верстъ.

Черезъ губернію пролегаютъ линіи желѣзныхъ дорогъ: а)
С.-Петербурго-Варшавская, на 210 верстъ и вѣтвь ея до Прус-
ской границы на 61 версту, всего на 271 версту; б) Либаво-
Роменская, отъ г. Вильны (станція Вилейка, 9 верстъ отъ г.
Вильны), по направленію къ Минску на 149 верстъ, въ пре-
дѣлахъ Виленской губерніи, а собственно до самаго Минска
182 версты, и в) Полѣсскія (Вильно-Ровенская и Пинская), отъ
г. Вильны до Ровно 478 верстъ и Пинскій участокъ отъ стан-
ціи Лунинецъ до станціи Жабинка 189 верстъ; собственно-же
въ предѣлахъ Виленской губерніи на 121 версту.

Всѣхъ мостовъ въ губерніи 6831, гатей 584, плотинъ 311
и перевозовъ 32. Изъ всѣхъ находящихся въ губерніи соору-
женій сего рода, содержится 7 мостовъ и 1 перевозъ на счетъ
городовъ, а 1 мостъ и 2 перевоза изъ суммъ земскаго сбора;
остальныя затѣмъ сооруженія, какъ и самыя дороги, содержатся
натуральною повинностью обывателей.

в) Почты и Телеграфы.

Въ отчетномъ году, въ Виленской губерніи, почтовая гоньба производилась на почтовыхъ лошадяхъ, содержимыхъ разными лицами по контрактамъ, заключеннымъ ими съ казною. Конныхъ почтовыхъ станцій состояло 24, изъ коихъ Виленская станція и Молодечненская (Вилейскаго уѣзда) отданы въ содержаніе по системѣ вольныхъ почтъ, а прочія 22 станціи — по кондиціямъ на содержаніе лошадей исключительно для перевозки почтъ и на содержаніе казенныхъ станцій. На сихъ послѣднихъ 22 станціяхъ, въ 1888 году, содержалось 131 лошадь. Никакихъ измѣненій въ почтовыхъ трактахъ, съ открытіемъ или закрытіемъ конныхъ станцій, въ отчетномъ году, не было. Жалобъ на лицъ распоряджающихся и завѣдывающихъ почтовою частью, въ 1888 году, не возникало.

Всѣхъ почтовыхъ и телеграфныхъ учрежденій въ губерніи состоитъ 60, въ числѣ коихъ: почтово-телеграфныхъ конторъ 8, телеграфныхъ отдѣленій 2, почтово-телеграфныхъ отдѣленій 7 и почтовыхъ отдѣленій 43. Случаевъ закрытія и открытія телеграфныхъ станцій въ 1888 году не было, а лишь открыто дѣйствіе телеграфа при двухъ почтовыхъ учрежденіяхъ Вилейскаго уѣзда: въ м. Дуниловичахъ — съ 1-го, а въ м. Молодечнѣ — съ 15-го Ноября отчетнаго года.

г) Расколь.

Раскольниковъ или старообрядцевъ въ Виленской губерніи, въ отчетномъ году, по свѣдѣніямъ полиціи, числилось 23724 обоюго пола лицъ (11999 муж. 11725 жен.), изъ коихъ до 2 тысячъ обоюго пола проживаетъ въ городахъ: Вильнѣ, Свенцянахъ и Друѣ; остальные проживаютъ, главнымъ образомъ, въ Виленскомъ, Трокскомъ, Свенцянскомъ и Дисненскомъ уѣздахъ. Почти всѣ здѣшніе старообрядцы принадлежатъ къ безпоповщинской сектѣ — Ѳедосѣевскаго толка; занимаются они земледѣліемъ, подрядными работами и фермерствомъ. Живя съ давнихъ временъ среди мѣстныхъ католиковъ, бѣлоруссовъ и литовцевъ, старообрядцы нисколько не измѣнили русской національности, обычаямъ и обстановкѣ; большая часть изъ нихъ отличается трудолюбіемъ и степенностію, хотя въ нѣкоторыхъ мѣстахъ они нерѣдко бываютъ участниками разныхъ преступленій.

Для отиравленія богослуженія и религіозныхъ требъ — раскольники имѣютъ 11 молелень, почти ничѣмъ не отличающихся отъ обыкновенныхъ избъ, при которыхъ состоятъ особые самоставленные начетчики или наставники. Въ общемъ расколь въ губерніи держится еще весьма крѣпко; только въ Виленскомъ уѣздѣ (сѣверная часть — къ Вилкомирск. уѣзду, Ковен. губ.), въ отчетномъ году, послѣдовало движеніе въ пользу Православія; часть прихожанъ Лазарцевскаго старообрядческаго прихода, до 160 обоюго пола лицъ, съ наставникомъ Яковомъ Анкудиновымъ во главѣ, присоединились къ Православію, на пра-

вахъ Единовѣрія; въ настоящее время, на пожертвованныя Виленскимъ Св.-Духовскимъ Братствомъ и Начальникомъ губерніи средства, въ деревнѣ Лазарцахъ, близъ молельни, устроена деревянная церковь, при которой Святѣйшимъ Синодомъ открытъ штатъ единовѣрческаго причта и въ священники рукоположенъ бывшій наставникъ Анкудиновъ; здѣсь-же Литовскимъ Епархіальнымъ Училищнымъ Совѣтомъ открыто и церковно-приходское училище.

По отзывамъ мѣстнаго духовнаго начальства, здѣшніе раскольники не отличаются особымъ фанатизмомъ и межъ ними вообще не замѣтно открытаго и вреднаго оказательства расколочуеній, съ цѣлью совращенія въ расколъ мѣстныхъ жителей. Вообще, въ послѣдніе годы, среди здѣшнихъ раскольниковъ нельзя не замѣтить нѣкотораго броженія умовъ и желанія ихъ вести религіозныя бесѣды съ Православными, такъ-что, при болѣе правильной миссіонерской среди нихъ дѣятельности, можно было-бы ожидать и болѣе обширныхъ присоединеній къ Единовѣрію; къ школъ раскольники стали относиться болѣе усердно и теперь въ народныхъ и Церковно-Приходскихъ школахъ учащіеся дѣти старообрядцевъ слушаютъ уроки Закона Божія у Православныхъ священниковъ, чего раньше не бывало.

Относительно закона 2-го Апрѣля 1874 года – о регистраціи раскольничьяго населенія, посредствомъ полицейскаго веденія метрическихъ записей браковъ, рожденій и смертности раскольниковъ, нужно замѣтить, что онъ вообще не достигаетъ намѣченной Правительствомъ цѣли, такъ-какъ раскольники относятся къ исполненію сего закона довольно неохотно и неаккуратно.

Движеніе по присоединенію и переходу изъ одного вѣроисповѣданія въ другое, въ отчетномъ году, выразилось въ слѣдующихъ цифрахъ:

Присоединилось по губерніи:

	Къ Православной Церкви.		Къ Римско-Католич. Церкви.		Къ Евангелич.-Лютеран. Церкви.	
	Муж.	Жен.	Муж.	Жен.	Муж.	Жен.
Раскольниковъ	39	25	—	—	—	—
Римско-Католиковъ	49	59	—	—	5	2
Лютеранъ	1	3	—	—	—	—
Магометанъ	—	—	—	1	—	—
Караимовъ	—	—	1	1	—	—
Евреевъ	8	5	7	11	2	—
Итого	97	92	8	13	7	2
	189 об. п.		21 об. пола.		9 об. пола.	

д) Арестанты, тюремные замки, этапы и исправительное арестантское отдѣленіе.

Арестантовъ, въ вѣдѣніи Прокурорскаго надзора, во всѣхъ мѣстахъ заключенія по Виленской губерніи, въ отчетномъ году, содержалось 17740 ч. (15727 муж. 2013 жен.), противъ 1887 года болѣе на 4861 и къ 1-му Января 1889 года числилось ихъ 1823 (1708 муж. 115 жен.), противъ предшествовавшаго года болѣе на 70.

Вѣдомость о числѣ лицъ, содержащихся подъ стражею, прилагается подъ № 7.

Тюремныхъ замковъ въ губерніи 7, а именно: въ Вильнѣ, Свенцянахъ, Трокахъ, Ошмянахъ, Лидѣ, Вилейкѣ и Диснѣ; изъ нихъ: въ Вильнѣ, Трокахъ, Лидѣ и Вилейкѣ—каменные, а въ Свенцянахъ, Ошмянахъ и Диснѣ—деревянные. Въ Виленскомъ Тюремномъ замкѣ содержались арестанты—мужчины, женщины же—арестантки помѣщаются въ приспособленномъ для нихъ, съ 29 Апрѣля 1865 года, особомъ отдѣленіи Виленской Тюрмы, въ каменномъ зданіи упраздненнаго бывшаго Маріавитскаго монастыря, которое находится въ удовлетворительномъ состояніи. Для малолѣтнихъ дѣтей—арестантовъ и дѣтей, слѣдующихъ за родителями, учреждена въ томъ отдѣленіи, съ 25 Октября 1868 года, школа, подъ руководствомъ особой учительницы, получающей изъ экономическихъ средствъ Тюремнаго Комитета 300 руб. содержанія и особо, въ 1888 году, отпущено на учебныя и письменныя пособія 24 руб.; съ 1870 года приспособлено еще особое помѣщеніе для содержанія, отдѣльно отъ взрослыхъ арестантовъ, малолѣтнихъ преступниковъ и дѣтей арестантовъ со всей губерніи. Кромѣ того, при особомъ отдѣленіи существовалъ сборный пунктъ для ссыльныхъ и пересыльныхъ арестантовъ, отправляемыхъ изъ г. Вильны по желѣзной дорогѣ и этапнымъ порядкомъ.

Для сопровожденія арестантскихъ партій, вмѣсто упраздненныхъ въ 1881 году уѣздныхъ командъ, согласно ВЫСОЧАЙШЕ утвержденному 20 Января 1886 года мнѣнію Государственнаго Совѣта, учреждены во всѣхъ городахъ конвойныя команды, въ слѣдующемъ составѣ: Виленская—36 человекъ, Вилейская и Дисненская—по 9 человекъ, Лидская и Ошмянская—по 8 человекъ, Свенцянская и Трокская—по 7 человекъ.

Тюремныя зданія по губерніи находятся въ слѣдующемъ состояніи: въ г. Свенцянахъ тюремныя зданія деревянные, пришедшія въ совершенную ветхость и требующія замѣны новыми; поддерживались онѣ ежегодными починками; тюрьма по объему своему не соотвѣтствуетъ числу помѣщающихся въ ней арестантовъ. Для лицъ, арестуемыхъ по приговорамъ мировыхъ судебныхъ учрежденій, въ Свенцянахъ нанятъ былъ, въ 1888 году, на счетъ Губернскихъ земскихъ повинностей, за 310 руб. въ годъ, частный домъ. Въ г. Трокахъ зданіе каменное, бывшее Побернардинскаго монастыря; находится оно въ удовлетворительномъ состояніи. Въ г. Ошмянахъ зданіе деревянное, вет-

хое, требующее капитальной передѣлки. Въ г. Лидѣ зданіе тюрмы каменное и находится въ посредственномъ состояніи; по причинѣ тѣсноты зданія, въ г. Лидѣ нанималось еще помѣщеніе для слѣдственныхъ арестантовъ за 400 руб. въ годъ, изъ суммы, ассигнованной Министерствомъ на наемъ помѣщеній. Въ г. Вилейкѣ зданіе каменное и находится оно въ хорошемъ состояніи. Въ г. Диснѣ зданіе тюрмы деревянное, ветхое и негодное для тюремнаго помѣщенія. Вообще-же тюремныя зданія въ Виленской губерніи находятся въ неудовлетворительномъ состояніи и поддерживаются только ежегодными починками на счетъ казны. Въ 1888 году, по § 4 ст. 2 израсходовано на ремонтъ тюремъ: Виленской 800 руб., Особаго отдѣленія Виленской Тюрмы 800 руб., Исправительнаго Арестантскаго Отдѣленія 500 руб., Ошмянской тюрмы—340 руб., Лидской—50 руб., Вилейской—200 руб., Свенцянкой—250 руб., Дисненской—450 руб. и Трокской—450 руб., а всего 3840 рублей.

Снабженіе по всей губерніи содержавшихся подъ стражею въ тюремныхъ замкахъ бѣльемъ и одеждою, въ 1888 году, производилось посредствомъ заготовленія съ подряда матеріаловъ для таковой одежды; самое же шитье вещей производилось самими арестантами. На покупку матеріаловъ, потребныхъ для постройки арестантскихъ вещей, израсходовано изъ казны 1712 руб. 49 коп. и на заготовленіе обуви—270 руб., итого 1982 р. 49 коп. Кромѣ того, изъ экономическаго капитала тюремнаго комитета и отдѣленій израсходовано на заготовленіе бѣлья и одежды для больныхъ арестантовъ 797 руб. 71 коп. и на заготовленіе соломенниковъ 82 рубля.

Поставка продовольствія для здоровыхъ арестантовъ, въ 1888 году, производилась для Виленскихъ мѣстъ заключенія чрезъ подрядчика, Бобруйскаго купца Оому Быкова, по двумъ контрактамъ, заключеннымъ съ нимъ 23 Декабря 1887 года, срокомъ на одинъ годъ, съ 1-го Января 1888 года по 1-е Января 1889 года. Въ уѣздныхъ же тюрмахъ поставка продовольствія производилась: въ нѣкоторыхъ подряднымъ, а въ другихъ хозяйственнымъ способомъ, подъ наблюденіемъ Директоровъ Тюремныхъ Отдѣленій довольствіе ссыльныхъ и пересыльныхъ арестантовъ, отправляемыхъ изъ г. Вильны по желѣзнымъ дорогамъ, производилось въ 1888 году, на основаніи 396, 397 и 398 ст. уст. о содер. подъ стр. изд. 1886 года; лицамъ привилегированнаго сословія выдавалось по 15 коп., а простаго званія арестантамъ по 10 коп. въ сутки, какъ во время пути, такъ и при временныхъ остановкахъ, предусмотрѣнныхъ закономъ.

На продовольствіе арестантовъ израсходовано изъ казны:

Для содержавшихся подъ стражею въ тюремныхъ заключеніяхъ Виленской губерніи 22977 р. 74 к.

На продовольствіе арестантовъ привилегированнаго сословія 135 р. 3 к.

На довольствіе ссыльныхъ и пересыльныхъ арестантовъ, во время содержанія ихъ въ особомъ Отдѣленіи Виленской тюрмы 663 р. 55 к.

На путевое довольствіе тѣхъ-же арестан- товъ	125 р. —к.
	<hr/>
Всего .	23901 р. 32 к.

Для больныхъ арестантовъ, состоявшихъ на излеченіи въ тюремныхъ больницахъ Виленскихъ мѣстъ заключенія, продовольствіе производилось посредствомъ подрядчика Быкова, по заключенному съ нимъ контракту. Въ уѣздныхъ тюремныхъ отдѣленіяхъ больныхъ довольствовали: частью хозяйственнымъ способомъ, подъ наблюдениемъ директоровъ отдѣленій, частью-же подряднымъ способомъ. Поставка эта производилась въ 1888 г. исправно и безпорядковъ не замѣчено. На продовольствіе больныхъ арестантовъ, въ 1888 году, отпущено было изъ казны 20.313 руб. 81 коп.

Богослуженіе въ Виленской Православной церкви и Римско-католической часовнѣ при тюремномъ замкѣ совершалось по воскреснымъ, праздничнымъ и высокаторжественнымъ днямъ; въ уѣздныхъ-же тюрьмахъ, за неимѣніемъ церкви, молитвословія совершались въ арестантскихъ камерахъ. Арестантамъ для чтенія выдавались, изъ учрежденной въ тюрьмѣ библіотеки, нравственнаго содержанія книги.

Введенныя въ Виленскомъ тюремномъ замкѣ, съ 4 Декабря 1859 года, портняжныя и столярныя работы между арестантами, производились и въ 1888 году; отъ этихъ работъ выручено 292 руб. 23 коп.; кромѣ того, нѣкоторые арестанты занимались плетеніемъ лаптей, мытьемъ бѣлья и другими хозяйственными работами. Въ особомъ отдѣленіи женщины арестантки, кромѣ мытья бѣлья и разныхъ работъ по хозяйству, занимались пряденіемъ нитокъ для поправки арестантской одежды. Въ уѣздныхъ же тюремныхъ замкахъ арестанты заняты были какъ внѣшними работами, такъ и внутри самыхъ тюремъ.

Всего въ теченіе года по уѣзднымъ тюрьмамъ выручено отъ работъ:

Въ Вилейской	366 р. 28 к.
„ Свенцянской	203 „ 10 „
„ Ошмянской	882 „ 80 „
„ Лидской	631 „ 86 „
„ Дисненской	157 „ 92 „
и въ Трокской	40 „ 57 „
	<hr/>
А всего .	2282 р. 53 к.

Больныхъ арестантовъ гражданскаго вѣдомства, состоявшихъ въ 1888 году на излеченіи въ 8-ми тюремныхъ больницахъ Виленской губерніи, состояло 1170 (981 муж. 189 жен.). Содержаніе одного больнаго въ сутки, въ сложности по всѣмъ больницамъ, обошлось въ 27½ коп. Изъ общей казенной суммы 20.313 руб. 81 коп. прихода по тюремнымъ больницамъ всего израсходовано 8490 руб. 32 коп.; оставшіеся же отъ расхода 11832 руб. 49 к., согласно примѣч. къ 84 ст. уст. о содерж. подъ страж., причислены къ экономическимъ капиталамъ тюремъ.

наго комитета и уѣздныхъ тюремныхъ отдѣленій и составляютъ единственный источникъ для выполненія необходимыхъ расходовъ по тюрьмамъ.

Въ Виленскомъ исправительномъ арестантскомъ отдѣленіи, къ 1-му Января 1889 г., состояло на лицо 465 арестантовъ. Арестанты въ теченіи года занимались работами: внутри отдѣленія постройкою одежды, обуви и бѣлья для самихъ арестантовъ, содержавшихся въ отдѣленіи, для ссыльныхъ и пересыльныхъ арестантовъ, для юнкеровъ Виленскаго юнкерскаго училища; постройкою мундирной одежды для нижнихъ чиновъ Виленской городской полиціи и для надзирателей отдѣленія; занимались еще нѣкоторыми работами по ремонтному исправленію зданія отдѣленія, столярными, слесарными и кузнечными работами, дѣланіемъ бумажныхъ аптечныхъ коробокъ, изготовленіемъ веревокъ; внѣ отдѣленія: земляными, плотничными работами, подноскою кирпича и известки при постройкѣ домовъ, пересыпкою ржи и просушкою сѣна въ военныхъ провіантскихъ магазинахъ, выгрузкою и распиловкою дровъ, очисткою улицъ и площадей, садовыми и прочими мелкими работами. Работы исполнялись съ успѣхомъ и съ замѣтнымъ исправленіемъ въ нравственномъ отношеніи работавшихъ.

За вышеозначенныя работы заработано денегъ 3725 руб. 59¹/₂ коп.; изъ этой суммы обращено въ общіе Государственные доходы Министерства Внутреннихъ Дѣлъ 1303 р. 96¹/₂ коп.; отчислено на основаніи **ВЫСОЧАЙШЕ** утвержденнаго 6 Января 1886 года Мнѣнія Государственнаго Совѣта, въ пользу арестантовъ 1117 руб. 67¹/₂ коп. и въ спеціальныя средства отдѣленія 1303 р. 95¹/₂ коп.

Изъ этапныхъ помѣщеній и вообще изъ мѣстъ заключеній, въ 1888 году, бѣжало 9 чел. и кромѣ того, во время препровожденія арестантовъ — 31; изъ всѣхъ бѣжавшихъ поймано 14 человекъ.

Въ каторжныя работы, въ 1888 году, сослано: крестьянъ — 19 муж. и 2 жен.; мѣщанъ — 12 муж. Въ арестантскія отдѣленія: крестьянъ — 5 муж.; мѣщанъ — 9 муж.; бродягъ — 2 муж. Всѣ они сосланы по судебнымъ приговорамъ. Кромѣ того, по судебнымъ же приговорамъ сослано въ Сибирь на поселеніе: дворянъ — 12 муж. 1 жен.; мѣщанъ — 17 муж.; крестьянъ — 38 муж. 2 жен.; бродягъ — 26 муж. 4 жен. и въ Архангельскую губернію: дворянъ 1 муж.

По приговорамъ обществъ сослано въ Сибирь на поселеніе: крестьянъ — 43 муж. и мѣщанъ — 20 муж. 5 жен.

Въ отчетномъ году поймано по городамъ: бѣжавшихъ изъ Сибири — 1 муж.; военныхъ дезертировъ — 16 муж. и разныхъ бродягъ — 60 муж. и 6 жен.; а по уѣздамъ: бѣжавшихъ изъ Сибири — 2 муж.; военныхъ дезертировъ — 24 муж. и разныхъ бродягъ — 84 муж. и 9 жен.

Въ отчетномъ году открытъ одинъ пристанодержатель, который и былъ преданъ суду.

е) Пожары и пожарно-полицейская часть.

О пожарахъ прилагается вѣдомость подь № 8.

Въ отчетномъ году пожарныхъ случаевъ въ губерніи было 584 (въ гордахъ 11 и въ уѣздахъ 573). Сгорѣло 1629 домовъ и пристроекъ (въ городахъ 26 и въ уѣздахъ 1603). Пожарный убытокъ исчисленъ въ 1.171.218 руб., а именно: убытокъ отъ пожаровъ въ городахъ 31.105 руб. и въ уѣздахъ 1.140.113 р. Сравнительно съ 1887 годомъ—уменьшилось: число пожарныхъ случаевъ на 17, число сгорѣвшихъ дворовъ—на 600 и сумма пожарныхъ убытковъ на 326.816 руб.

Причины пожаровъ были:

Молнія	въ 33 случаяхъ.
Дурное устройство трубъ и печей	„ 37 „
Неосторожное обращеніе съ огнемъ	„ 74 „
Поджогъ	„ 55 „

и въ 385 случаяхъ причина пожаровъ осталась неизвѣстною.

Наибольшее число пожаровъ падаетъ на осенніе мѣсяцы (222); затѣмъ, на лѣтніе мѣсяцы (154), зимніе (120) и на весенніе мѣсяцы приходится 88 пожарныхъ случаевъ.

Болѣе опустошительные пожары, въ 1888 году, были слѣдующіе: 12-го Февраля, въ г. Вильнѣ, въ галантерейномъ магазинѣ купца Вильдштейна, отъ неизвѣстной причины сгорѣло и попорчено товару до 10.000 руб. 28 Февраля, Виленскаго уѣзда, Подберезской волости, въ им. Подбрезкѣ, помѣщика Гурчина, сгорѣли хлѣбный и сѣнной сарай (убытокъ 4.402 р.); причина пожара неизвѣстна. 7 Марта, Лидскаго уѣзда, въ м. Эйшишкахъ, отъ неизвѣстной причины, сгорѣли 24 деревянные лавки съ товаромъ, принадлежавшіе кол. асс. Савкевичу и отчасти мѣстнымъ евреямъ (убытокъ 28.200 руб.). 20 Марта, Лидскаго уѣзда, Тарновской волости, въ им. Дзитва, помѣщицы Жилинской, сгорѣли хлѣбный и скотный сарай и конюшня (убытокъ 6.800 руб.); причина пожара не обнаружена. 9-го Апрѣля, Лидскаго уѣзда, Гончарской волости, въ деревнѣ Фальковичахъ, отъ неосторожнаго обращенія съ огнемъ, сгорѣло 29 жилыхъ домовъ съ пристройками и имуществомъ тамошнихъ крестьянъ (убытокъ 25.340 руб.). 21 Апрѣля, Вилейскаго уѣзда, въ м. Городкѣ, сгорѣло 41 домъ съ имуществомъ мѣстныхъ евреевъ (убытокъ 66.000 руб.); причина пожара—неосторожное обращеніе съ огнемъ. Въ ночь на 27 Апрѣля, Лидскаго уѣзда, Лебедской волости, въ деревнѣ Заштровцахъ, отъ поджога, сгорѣли постройки съ имуществомъ 9-ти крестьянъ (убытокъ 8.300 руб.). 8 Мая, Лидскаго уѣзда, въ м. Щучинѣ, отъ неизвѣстной причины, сгорѣло 37 домовъ съ имуществомъ тамошнихъ жителей (убытокъ 24.800 руб.). 19 Мая, Ошмянскаго уѣзда, Девенишской волости, въ деревнѣ Кракуны, сгорѣло 15 крестьянскихъ домовъ съ имуществомъ (убытокъ 6.000 руб.); причина пожара неизвѣстна. 4 Юня, Ошмянскаго уѣзда, Бѣницкой волости, въ дер. Мицкевичи, отъ дурнаго устройства

дымовой трубы, сгорѣло 15 крестьянскихъ домовъ съ пристройками и корчма князя Огинскаго (убытокъ 6.251 р.). 11 Юня, Мейшагольской волости, въ мызѣ Гудулинѣ жены генераль-маіора Гоувальдъ, отъ неосторожнаго обращенія съ огнемъ, сгорѣлъ жилой домъ съ пристройками и имуществомъ (убытокъ 50.000 руб.). 4 Юня, Дисненскаго уѣзда, въ м. Поставахъ, сгорѣло 20 жилыхъ домовъ съ пристройками и имуществомъ мѣстныхъ жителей (убытокъ 19.018 руб.); причина пожара не обнаружена. 16 Юня, въ м. Солахъ, Ошмянскаго уѣзда, отъ неосторожнаго обращенія съ огнемъ, сгорѣло 55 жилыхъ домовъ мѣстныхъ жителей (убытокъ 48.613 руб.). Того-же числа, Дисненскаго уѣзда, въ м. Лужкахъ, сгорѣло 20 жилыхъ домовъ мѣстныхъ жителей (убытокъ 20.518 руб.); причина пожара — неосторожное обращеніе съ огнемъ. Въ ночь на 13 Юня, Дисненскаго уѣзда, въ им. Франополь, помѣщиковъ Еловицкихъ, отъ поджога, сгорѣли: жилой домъ и разныя пристройки съ имуществомъ (убытокъ 26.000 руб.). 27 Юня, Лидскаго уѣзда, Тарновской волости, въ дер. Моховичахъ, отъ неизвѣстной причины, сгорѣли разныя строенія съ имуществомъ 11-ти мѣстныхъ крестьянъ (убытокъ 16.000 руб.). 16 Августа, Лидскаго уѣзда, въ дер. Полсукишкахъ, сгорѣло 12 жилыхъ домовъ съ пристройками и имуществомъ мѣстныхъ крестьянъ (убытокъ 22.461 руб.); причина пожара не извѣстна. 27 Августа, въ г. Ошмянѣ, отъ неизвѣстной причины, сгорѣли: жилой домъ съ пристройками и имуществомъ и кожевенный заводъ, принадлежащіе мѣстнымъ жителямъ (убытокъ 12.820 руб.). 31 Августа, Ошмянскаго уѣзда, въ им. Липнишкахъ, помѣщика Вольскаго, отъ неизвѣстной причины сгорѣли 2 сарая съ имуществомъ (убытокъ 15.000 руб.). 16 Сентября, Виленскаго уѣзда, Рудоминской волости, въ дер. Рукляхъ, отъ неосторожнаго обращенія съ огнемъ, сгорѣло 14 жилыхъ домовъ съ имуществомъ мѣстныхъ крестьянъ (убытокъ 20.605 руб.). 1 Сентября, Трокскаго уѣзда, Езненской волости, въ деревнѣ Нечунахъ, отъ неизвѣстной причины, сгорѣли 3 жилыхъ дома съ пристройками и имуществомъ мѣстныхъ крестьянъ (убытокъ 10.826 руб.). Въ ночь на 2-е Октября, Свенцянскаго уѣзда, въ им. Добровляны, наследниковъ генераль-лейтенанта Хоминскаго, отъ поджога, сгорѣли гумно и сарай съ движимымъ имуществомъ (убытокъ 13.872 р.). 6 Ноября, Трокскаго уѣзда, Езненской волости, въ деревнѣ Вержанцахъ, отъ неизвѣстной причины, сгорѣло 4 жилыхъ дома съ пристройками и имуществомъ 12-ти тамошнихъ крестьянъ (убытокъ 25.715 руб.).

Благоустроенная пожарная команда существуетъ въ одномъ только губернскомъ городѣ (изъ 60 рядовыхъ, съ обозомъ — стоимостью 33.500 руб.) и находится въ удовлетворительномъ состояніи; уѣздные же и заштатные города Виленской губерніи, хотя и снабжены пожарными принадлежностями (изъ коихъ лучшія: въ г. Ошмянѣ — цѣнностію въ 1.911 руб. и Трокахъ — 858 руб.), но таковыя далеко недостаточны для того, чтобы, въ случаѣ пожаровъ, могли дѣйствовать съ успѣхомъ. Въ г. Диснѣ существуетъ Вольное Пожарное Общество, число дѣй-

ствующих членовъ въ которомъ простирается до 45 человекъ, а стоимость обоза простирается до 2.000 руб. Такое-же общество, въ 1882 году, образовано въ г. Свенцянахъ и состоитъ оно, вмѣстѣ съ пожарнымъ обозомъ, въ вѣдѣніи Городской Думы.

На содержаніе пожарнаго обоза въ г. Вильнѣ, въ 1888 году, израсходовано 9.924 руб.; содержаніе всей, вообще по губерніи, пожарной части обошлось въ 10.550 руб.

О состояніи пожарной части представляется подробная вѣдомость (приложеніе къ вѣдомости подъ № 8).

Штатныя полицейскія команды находятся какъ въ г. Вильнѣ, такъ и въ уѣздныхъ городахъ Виленской губерніи. Въ г. Вильнѣ полицейская команда состоитъ, по ВЫСОЧАЙШЕ утвержденному 4 Марта 1887 года штату, изъ 30 околадочныхъ надзирателей, 20-ти старшихъ и 160 младшихъ городскихъ и 7 конныхъ стражниковъ. Въ уѣздныхъ городахъ полицейскія команды состоятъ по штату, утвержденному 12 Марта 1888 года, изъ городскихъ: въ г. Вилейкѣ—5 человекъ, Ошмянѣ—8, Троккахъ—5, Лидѣ—12, Диснѣ—12 и Свенцянахъ—12, а также и въ заштатномъ городѣ Радошковичахъ—4. Комплектуются всѣ сии команды людьми вольнонаемными.

ж) Различныя происшествія и народныя бѣдствія.

Въ ряду главныхъ народныхъ бѣдствій, въ отчетномъ году, прежде всего, нужно поставить вышеуказанные случаи пожаровъ, которые хотя и не были столь опустошительны, какъ въ 1887 году, но все-таки принесли значительный вредъ благосостоянію жителей (особенно пожары: въ м. Городкѣ, Вилейскаго уѣзда, въ м. Солахъ, Ошмянскаго уѣзда и въ м. Щучинѣ, Лидскаго уѣзда), а также—градобитія, причинившія уронъ сельскому хозяйству, какъ это видно изъ слѣдующей таблицы, представляющей количество десятинъ, совершенно истребленныхъ градомъ, по уѣздамъ:

	Озимыхъ посьвовъ.	Яровыхъ посьвовъ.
Вилейскому	434 дес.	235 дес.
Ошмянскому	292 „	138 „
Свенцянскому	27 „	114 „
Трокскому	211 „	238 „
Итого	964 дес.	725 дес.

Вообще, бывшими въ теченіи лѣта, отчетнаго года, градобитіями нанесенъ убытокъ приблизительно на сумму въ 34.750 рублей.

Кромѣ того, нѣкоторый вредъ благосостоянію жителей Виленской губерніи принесли *эпизоотіи*, изъ которыхъ, въ отчетномъ году, какъ и въ прошломъ, проявились двѣ: сибирская язва и ящуръ.

1. *Сибирская язва* появилась съ 29 Іюня и прекратилась 28 Сентября. Появлялась она въ уѣздахъ: Лидскомъ, Вилей-

скомъ и Дисненскомъ и, хотя имѣла довольно жестокой характеръ, такъ что заболѣвшимъ животнымъ некогда было подать помощь и онѣ очень скоро падали, но вслѣдствіе своевременнаго принятія мѣръ къ нераспространенію болѣзни, состоявшихъ въ изоляціи заболѣвшаго скота, зарытіи труповъ съ изрѣзанными кожами на значительную глубину, а также тщательной дезинфекціи помѣщеній, въ которыхъ находился заболѣвшій скотъ, — болѣзнь удалось скоро прекратить. Теченіе этой эпизоотіи, за все время ея существованія, выразилось въ слѣдующихъ цифрахъ:

	ЗАБОЛѢЛО.	ПАЛО.	ВЫЗДОРОВѢЛО.
Лошадей	1	1	—
Рогатаго скота	42	41	1
Мелкаго скота	12	12	—
Итого	55	54	1

Появленіе этой болѣзни изъ года—въ годъ и всегда почти въ однѣхъ и тѣхъ же мѣстностяхъ можетъ быть объяснено въ зависимости отъ мѣстныхъ неблагоприятныхъ климатическихъ и почвенныхъ условій.

2. *Ящуры* появился въ Виленскомъ уѣздѣ съ 1-го Іюля и къ 26-му числу того-же Іюля прекратился вовсе. Всего заболѣло: рогатаго скота 180 и овецъ 105; всѣ выздоровѣли, павшихъ не было.

IV. Народное здравіе и общественное призрѣніе.

а) Врачи и аптеки.

1) *Медицинскій персоналъ*.—Въ отчетномъ году, въ Виленской губерніи, всѣхъ медицинскихъ чиновъ состояло 742; изъ нихъ—врачей: состоящихъ на государственной службѣ 47, желѣзнодорожныхъ 4, вольнопрактикующихъ 65, военныхъ 44 и женщинъ врачей 3. Ветеринаровъ—служащихъ: гражданскихъ 6, военныхъ 3. Зубныхъ врачей: мужчинъ 7, женщинъ 3 и учениковъ ихъ 52. Фармацевтовъ 76, аптекарскихъ учениковъ 76; лекарскихъ учениковъ 12. Фельдшеровъ: участковыхъ сельскихъ 64, больничныхъ 27 и вольнопрактикующихъ 175. Повивальныхъ бабокъ: уѣздныхъ 8, сельскихъ 21 и вольнопрактикующихъ 49.

Главныя обязанности и занятія уѣздныхъ и городскихъ врачей состояли: 1) въ рѣшеніи судебно-медицинскихъ вопросовъ, по требованіямъ судебныхъ мѣстъ и лицъ и полиціи; 2) въ опредѣленіи рода и качества появившихся въ губерніи по-

вально-заразныхъ болѣзней, по приглашенію полицейскихъ Управленій, и въ принятіи мѣръ къ ограниченію ихъ распространенія и совершенному прекращенію; 3) въ санитарно-полицейскомъ надзорѣ за всѣми предметами, подлежащими такому, какъ то: за мѣстами продажи съѣстныхъ припасовъ (мясные ряды, пекарни, булочные, трактиры и т. п.), за гигиеническимъ состояніемъ разныхъ заведеній; 4) въ принятіи мѣръ къ предотвращенію распространенія сифилиса, посредствомъ періодическихъ осмотровъ публичныхъ женщинъ и 5) въ подавнїи медицинской помощи всѣмъ вообще обращающимся къ нимъ больнымъ.

Въ отчетномъ году уѣздными и городовыми врачами произведено было: 1) судебно-медицинскихъ вскрытій 202 мертвыхъ тѣлъ. Изъ означеннаго числа вскрытій 21 относятся къ разряду самоубійствъ, 34—смертоубійствъ, 10—дѣтоубійствъ, 5—смерти младенцевъ, оставленныхъ безъ помощи, остальные-же обнимаютъ собою случаи смерти неумышленной, случайной и отъ болѣзненныхъ причинъ; 2) освидѣтельствowanій 1445 живыхъ людей: для опредѣленія беременности 11, послѣродоваго состоянія 41, по вопросу о растлѣннїи и изнасилованнїи 25, по вопросу о скотоложствѣ 1, съ цѣлю опредѣленія рода и характера ранъ 516 и другихъ поврежденій 535, состоянія умственныхъ способностей 42 и состоянія общаго здоровья по разнымъ вопросамъ 274 и 3) осмотровъ разныхъ вещей и предметовъ 997.

Сверхъ сего Врачебнымъ Отдѣленіемъ выполнено химическихъ изслѣдованій внутренностей, разныхъ предметовъ и жидкостей, по подозрѣнію присутствія въ нихъ ядовъ—50, микроскопическихъ изслѣдованій кровяныхъ и сѣмянныхъ пятенъ—12; дано отдѣленіемъ судебно-медицинскихъ заключеній по разнымъ вопросамъ, касающимся врачебной экспертизы, по требованіямъ судебныхъ мѣстъ и лицъ—52; произведено освидѣтельствowanій: въ отдѣленнїи—на пенсію и т. п.—36 и въ Особомъ Присутствнн Губернскаго Правленія, въ состояннн умственныхъ способностей, —33.

Согласно ВЫСОЧАЙШЕ утвержденному 24 Апрѣля 1887 года мнѣнію Государственнаго Совѣта, въ отчетномъ году началось преобразование сельской врачебной части въ Виленской губерніи. Первою заботою въ этомъ отношенн было избранн мѣстностей по врачебнымъ участкамъ для основанн лечебницъ, прїемныхъ покоевъ и фельдшерскихъ пунктовъ, при чемъ, въ видахъ правильнаго и цѣлесообразнаго размѣщенн указанныхъ лечебныхъ заведенн, было обращено вниманн главнымъ образомъ на то, чтобы заведенн эти находились по возможности въ пунктахъ наибольшей численности населенн и привлекающихъ къ себѣ періодически окрестныхъ жителей для разныхъ цѣлей, какъ то: ради религіозныхъ надобностей, базаровъ и другихъ общественныхъ и бытовыхъ нуждъ, а также, чтобы пункты эти по возможности были въ центрахъ своихъ участковъ и въ мѣстахъ нахожденн православныхъ церквей. Представленные по этому вопросу предположенн губернской администраціи 2 Марта были утверждены Г. Товарищемъ Министра Внутреннихъ Дѣлъ, княземъ Гагаринымъ. На основанн этого, въ утвержденные ле-

чебные пункты определено 14 врачей, 63 фельдшера и 21 повивальная бабка, а кроме того 1 врач для командировокъ и 1 фельдшеръ въ распоряженіи послѣдняго и при оспопрививательномъ телятникѣ. Затѣмъ, по определенію Губернскаго Распорядительнаго Комитета, Врачебный Инспекторъ и его Помощникъ объѣхали и осмотрѣли назначенные для устройства сельскихъ лечебныхъ заведеній пункты, съ цѣлію на мѣстѣ удостовѣриться, въ какихъ изъ нихъ возможно нанять зданія, въ которыхъ могутъ быть устроены лечебницы и пріемные покои и за какую сумму; а гдѣ таковыхъ нѣтъ, во сколько можетъ обойтись возведеніе новыхъ зданій. При чемъ оказалось, что лишь въ м. Субботникахъ Опшянскаго уѣзда возможно нанять подъ лечебницу домъ со службами за 250 руб. въ годъ съ отопленіемъ; въ остальныхъ же 13-ти пунктахъ необходимо строить новыя зданія, постройка которыхъ и приспособленіе ихъ для лечебныхъ цѣлей исчислена въ 83138 р. Потребный на этотъ предметъ расходъ можетъ быть покрытъ имѣющимся остаткомъ, по смѣтѣ губерnskихъ земскихъ повинностей, трехлѣтія съ 1887 года, отъ суммъ, ассигнованныхъ на содержаніе сельской врачебной части отъ 1887 и 1888 г., — 70859 р. 47 к., а вслѣдствіе того, что устройство лечебныхъ заведеній потребуетъ еще времени не менѣе года, означенный остатокъ можетъ нарости до предположенной и исчисленной цифры. Что-же касается пріемныхъ покоевъ, то постановлено нанимать помѣщенія для нихъ.

Такимъ образомъ, въ отчетномъ году служащій по сельской врачебной части персоналъ увеличился на 8 врачей и 4 фельдшера, чѣмъ дана большая возможность и доступность сельскому населенію пользоваться врачебною помощью и успѣшнѣе бороться съ прекращеніемъ появляющихся эпидемическихъ болѣзней. Въ отношеніи эпидемическихъ болѣзней явилась возможность всякій разъ, въ случаѣ надобности, командировать имѣющагося для сей цѣли врача, для принятія мѣръ къ ограниченію распространенія болѣзни и, главнымъ образомъ, для дезинфекціи жилищъ и вещей у больныхъ. Хотя въ отчетномъ году сельско-врачебная часть оставалась еще неполнѣ организованною въ смыслѣ **ВЫСОЧАЙШАГО** положенія, тѣмъ не менѣе врачи, фельдшера и повивальныя бабки въ назначенныхъ имъ пунктахъ мѣста жительства занимались подачею врачебной помощи и главнымъ образомъ — оспопрививаніемъ сельскому населенію въ болѣе обширныхъ размѣрахъ.

2) *Аптеки.*—Аптекъ въ Виленской губерніи въ отчетномъ году было: вольныхъ 51 и госпитальныхъ 9.

1) Вольныя: въ г. Вильнѣ	10
аптечныхъ отдѣленій	3
гомеопатическая	1
въ уѣздѣ	3
въ г. Трокахъ	1
уѣздѣ	6
„ Лидѣ	1
уѣздѣ	4

въ г. Ошмянѣ	1
уѣздѣ	5
„ Вилейкѣ	1
уѣздѣ	7
„ Диснѣ	1
уѣздѣ	4
„ Свенцянахъ	1
уѣздѣ	2
<hr/>	
Итого	51

2) Госпитальныя: въ г. Вильнѣ	3
„ Трокахъ	1
„ Лидѣ	1
„ Ошмянѣ	1
„ Вилейкѣ	1
„ Диснѣ	1
„ Свенцянахъ	1
<hr/>	
Итого	9

Въ г. Вильнѣ во всѣ 14 аптекъ поступило 165481 рецептовъ и за отпущенныя по нимъ лекарства выручено 90928 руб. 59 коп.; сверхъ того, отъ ручной продажи поступило 28348 руб. 28 коп.; въ сложности-же весь оборотъ 14 аптекъ въ отчетномъ году простирался до 119276 руб. 87 коп. Въ 37 прочихъ уѣздныхъ аптекахъ поступило 52479 рецептовъ, на сумму 28150 р. 16 к., по ручной продажѣ выручено 13160 руб. 54 коп., а весь оборотъ составилъ 41310 руб. 70 коп.

Всѣ почти аптеки въ теченіи года подвергались чрезъ Губернскаго Врачебнаго Инспектора и уѣздныхъ врачей внезапнымъ ревизіямъ.

3) *Оспопрививаніе.*—Устроенный въ 1887 году при госпиталѣ Савичъ, на средства сельско-врачебной части, центральный оспопрививательный телятникъ въ отчетномъ году значительно расширилъ свои дѣйствія. Въ отчетномъ году сельское населеніе губерніи снабжалось Врачебнымъ Отдѣленіемъ чрезъ сельскихъ участковыхъ врачей исключительно добываемою въ указанномъ телятникѣ оспенною матеріею. Кромѣ того, услугами телятника пользовалось не только сельское населеніе губерніи, но въ значительной мѣрѣ городскіе жители, а также желѣзнодорожные врачи и даже врачи сосѣднихъ губерній. Прививка означенной матеріи производилась съ значительнымъ успѣхомъ, дававшимъ до 94,7% хорошихъ результатовъ, какъ это видно изъ представленныхъ сельскими участковыми врачами именныхъ списковъ привитыхъ изъ крестьянскаго населенія. Въ списки эти занесено 16927 привитыхъ, изъ которыхъ у 16027 оспа принялась. Всего въ отчетномъ году, по свѣдѣніямъ служащихъ врачей, предохранительная оспа привита 27119 лицамъ; въ томъ числѣ въ оспопрививательномъ покоѣ при Виленской Губернской Повивальной Школѣ, на содержаніе котораго Городскою Думою ежегодно ассигнуется 100 руб., привита оспа 378 лицамъ. Оспо-

прививаніемъ сельскому населенію занимались участковыя сельскіе врачи, а также, подъ ихъ наблюденіемъ и контролемъ, сельскіе фельдшера и повивальныя бабки.

4) *Сифилисъ и мѣры противъ него.* — Въ отчетномъ году цифры заболѣваемости сифилисомъ и движеніе такихъ больныхъ по третямъ года могутъ быть представлены въ слѣдующей таблицѣ:

	МУЖЧИНЪ.	ЖЕНЩИНЪ.	ДѢТЕЙ.	И Т О Г О.
Январская треть.	93	99	22	214
Майская „ .	80	85	14	179
Сентябрьская „ .	82	97	11	190
Всего . .	255	281	47	583

Болѣе всего такихъ больныхъ было въ г. Вильнѣ, въ остальныхъ же городахъ и уѣздахъ цифра эта была очень не велика. Распространенію описываемой болѣзни главнымъ образомъ способствовало значительное развитіе тайной проституціи, несомнѣнно существующей во всѣхъ городахъ, какъ мѣстностяхъ имѣющихъ большое число безсемейнаго населенія, состоящаго преимущественно изъ военнаго и фабричнаго сословія. Въ деревняхъ же сифилисъ почти вовсе не появлялся; отдѣльные-же случаи происходили путемъ заноса изъ городовъ при отхожихъ промыслахъ. Мѣрами къ отграниченію распространенія сифилиса въ отчетномъ году служили періодическія освидѣтельствванія занесенныхъ въ списки публичныхъ женщинъ, а также лицъ, задержанныхъ по подозрѣнію въ тайномъ развратѣ и за проступки противъ благочинія.

Всѣхъ публичныхъ женщинъ въ губерніи числилось по спискамъ: оставшихся къ 1888 году—396, а къ 1889 году осталось 298.

б) Э п и д е м і и.

Въ отчетномъ году въ Виленской губерніи появлялись слѣдующія повально-заразныя болѣзни:

1) *Оспа.*—Заболѣло 306, умерло 46 (15,03%). Заболѣванія оспою въ отчетномъ году не имѣли характера строго эпидемическаго и наклонности къ распространенію на массы населенія; болѣею же частью ограничивались единичными случаями. Это, быть можетъ, зависѣло отъ энергически принимаемыхъ мѣръ къ отграниченію распространенія означенной болѣзни и главною изъ этихъ мѣръ было—усиленное оспопрививаніе, которому подвергались кромѣ дѣтей и взрослые.

2. *Скарлатина*.—Заболѣло 628, умерло 138 (21,9%). Наибольшее число заболѣваній этою болѣзною было въ Трокскомъ уѣздѣ (227) и г. Вильнѣ (155); въ остальныхъ городахъ и уѣздахъ числа не достигали 100.

3. *Дифтеритъ*.—Заболѣло 316, умерло 135 (42,7%). Больше всего заболѣваній дифтеритомъ было въ г. Вильнѣ (139). Наибольше этою болѣзною заболѣвали дѣти и развивалась она большею частью рядомъ со скарлатиной.

4. *Корь*.—Заболѣло 1337, умерло 78 (5,8%). Значительное число заболѣваній корью падаетъ на г. Вильну (524), Свенцянский (369) и Лидскій (257) уѣзды; въ другихъ-же городахъ и уѣздахъ числа эти не превышали 50.

5. *Сыпной тифъ*.—Заболѣло 334, умерло 29 (8,6%). Наибольшее число заболѣваній наблюдалось въ г. Вильнѣ (175); въ остальныхъ-же городахъ и уѣздахъ случаи заболѣваній очень немногочисленны.

6. *Брюшной тифъ*.—Заболѣло 1241, умерло 90 (7,2%). Больше всего такихъ заболѣваній было въ Лидскомъ (451) и Свенцянскомъ (237) уѣздахъ, а также въ г. Вильнѣ (164).

7. *Кровавый поносъ*.—Заболѣло 555, умерло 74 (13,3%). Наибольшее число заболѣваній этою болѣзною было въ Виленскомъ (162) и Дисненскомъ (109) уѣздахъ. Главною причиною распространенія дезинтеріи среди населенія нужно признать неумѣренное употребленіе сырыхъ и незрѣлыхъ плодовъ, доказательствомъ чего служитъ то обстоятельство, что начало заболѣваній этою болѣзною совпадаетъ со временемъ созрѣванія плодовъ, а именно съ началомъ лѣта.

8. *Сибирская язва*.—Заболѣло 16, умерло 2 (12,5%).

9. *Сифилисъ*.—Заболѣло 583, умерло 7 (1,2%).

10. *Венерическія болѣзни*.—Заболѣло 876.

Сопоставляя цифровыя данныя отчетнаго года по заболѣваемости тифозной горячкой и другими эпидемическими болѣзнями, съ таковыми же данными за предыдущіе годы, нельзя не замѣтить, что эти эпидеміи, какъ въ городахъ такъ и въ уѣздахъ, почти ежегодно повторяются и процентное отношеніе заболѣваемости почти не уменьшается, что зависитъ, главнымъ образомъ, отъ санитарныхъ условій нашей городской и деревенской жизни. Улучшеніе этихъ условій въ городахъ вообще подвигается крайне медленно; такъ, напр., почти во всѣхъ здѣшнихъ городахъ и мѣстечкахъ, населенныхъ преимущественно евреями, не имѣется правильно устроенныхъ скотобоенъ, вслѣдствіе чего скотъ въ большинствѣ убивается во дворахъ, тамъ-же остаются и остатки убоя, которые, въ особенности въ лѣтнее время, разлагаясь, распространяютъ отвратительный запахъ и заражаютъ воздухъ; затѣмъ, вслѣдствіе отсутствія въ большинствѣ нашихъ мѣстечекъ мощенныхъ улицъ, въ весеннее и осеннее время бываетъ непролазная грязь, дающая весьма вредныя міазмы.

Что касается надзора за мѣстами продажи и потребленія съѣстныхъ припасовъ и напитковъ и за качествомъ ихъ, то таковой въ городахъ весьма недостаточенъ, по причинѣ недостаточнаго числа врачей, обремененныхъ и безъ того многосложными служебными обязанностями. Въ селеніяхъ же такой надзоръ за доброкачественностію продаваемыхъ продуктовъ, до послѣдняго времени, совсѣмъ отсутствовалъ и только теперь, съ назначеніемъ новаго персонала сельскихъ врачей, открылась нѣкоторая возможность наблюденія за мѣстами продажи съѣстныхъ припасовъ, вмѣстѣ съ принятіемъ мѣръ къ улучшенію общаго санитарнаго состоянія населенныхъ пунктовъ губерніи.

в) Насильственные и случайныя смерти.

Въ теченіи 1888 года общее количество насильственныхъ и случайныхъ смертей по губерніи опредѣляется итогомъ 374 случая; изъ этой общей суммы—290 муж. и 84 жен., а именно: въ городахъ 67 и уѣздахъ 307; въ томъ числѣ: жертвы дѣтубійства 16 муж. 11 жен., смертоубійства 14 муж. 7 жен., самоубійства 29 муж. 6 жен., скоропостижно умершихъ 41 муж. 10 жен., случайныхъ смертей 171 муж. 39 жен., въ томъ числѣ: убито молніей 10 муж. 3 жен., задавлено и упало съ высотъ 36 муж. 5 жен., сгорѣло и убито на пожарахъ 8 муж. 1 жен., умерло отъ угара 6 муж. 2 жен., замерзло 1 муж., утонуло 40 муж. 8 жен., умерло отъ другихъ случайностей 70 муж. 20 жен., найдено мертвыхъ тѣлъ 19 муж. 11 жен. Общее число жертвъ, погибшихъ отъ насилія и случайностей, въ отчетномъ году, уменьшилось, противъ 1887 года, на 40.

О числѣ насильственныхъ и случайныхъ смертей прилагается вѣдомость подъ № 9.

г) Госпитали, больницы, повивальная школа, дѣтскіе пріюты и благотворительныя учрежденія.

Сущестующія въ г. Вильнѣ богоугодныя заведенія, подчиненныя Виленскому Приказу Общественнаго Призрѣнія, именно госпитали: Св. Іакова, Савичъ и Еврейскій, Домъ умалишенныхъ и Воспитательный домъ „Иисусъ-Младенецъ“ находятся въ удовлетворительномъ состояніи. Кромѣ того, въ вѣдѣніи Приказа находится и Виленская Губернская Повивальная Школа, которая состоитъ при госпиталѣ Св. Іакова, но помѣщается въ отдѣльномъ домѣ, близъ сего госпиталя. Школа эта открыта 15 Февраля 1880 года, на основаніи ВЫСОЧАЙШЕ утвержденного 6-го Мая 1874 года нормальнаго штата, и на содержаніе ея назначено: изъ суммъ земскаго сбора 3300 руб., а въ дополненіе къ ея средствамъ, по ВЫСОЧАЙШЕ утвержденному 17 Декабря 1885 года мнѣнію Государственнаго Совѣта, положено отпускать ежегодно изъ того же источника по 2017 руб. 18 коп., итого 5317 руб. 18 коп. въ годъ. По штату школа образована на 20 ученицъ; къ 1888 году, въ ней состояло воспитанницъ штатныхъ 18, въ теченіи года выбыло 9 и осталось 9. Сверхъ того, на основаніи того же устава, принято было въ школу вольно-приходящихъ,

съ платою, установленною Приказомъ Общественнаго Призрѣнія, по 50 руб. въ годъ, 34, изъ числа коихъ 8 выбыло и осталось 26 ученицъ. На наемъ дома для школы, продовольствіе штатныхъ воспитанницъ, стирку бѣлья, отопленіе, освѣщеніе, заготовленіе вещей, на жалованье Директору, преподавателямъ, прислугѣ и на мелкіе расходы — употреблено, въ 1888 году, 3705 руб. 80 коп., при чемъ ученицы пробыли въ сложности 2352 сутокъ; затѣмъ, содержаніе каждой изъ нихъ обошлось въ сутки 1 руб. 57¹/₂ коп.

Во всѣхъ 5-ти заведеніяхъ г. Вильны, подвѣдомственныхъ Приказу Общественнаго Призрѣнія, въ теченіи отчетнаго года, состояло больныхъ и призрѣваемыхъ: 2122 муж. и 2449 жен., всего 4571, а именно: въ госпиталѣ Св. Іакова 350 муж. и 808 жен., въ госпиталѣ Савичъ 686 муж. и 406 жен., въ Домѣ Умалишенныхъ 57 муж., въ Воспитательномъ домѣ „Иисусъ-Младенецъ“ 274 муж. и 289 жен. (въ томъ числѣ: 39 сиротъ и 524 подкидышей) и въ Еврейскомъ госпиталѣ 752 муж. и 946 жен. На содержаніе этихъ заведеній израсходовано, въ теченіи года, 94.631 руб. 56 коп., а именно: по госпиталю Св. Іакова 25.380 руб. 66 коп., по госпиталю Савичъ 17.595 р. 76 коп., по Дому умалишенныхъ 7.565 руб. 13 к., по Воспитательному дому „Иисусъ-Младенецъ“ 17.763 р. 47 к., и по Еврейскому Госпиталю 26.326 руб. 54 коп. Изъ числа 5 богоугодныхъ заведеній первыя три содержатся исключительно на средства Приказа. Затѣмъ, Воспитательный домъ имѣлъ свои доходы (1.006 руб. 77 коп.), поступившіе помимо Приказа, именно: отъ аренды сада „Рай“ 501 р., мастерскихъ 125 руб. и отъ заказовъ по сапожной мастерской 60 руб., благотворительнаго общества Доброхотной Копѣйки 91 руб. 84 коп., отъ Г. Виленскаго Генераль-Губернатора 114 руб. 73 коп. и по другимъ статьямъ 114 руб. 20 коп. Еврейскій-же госпиталь имѣетъ своимъ источникомъ коробочный сборъ, поступающій въ это заведеніе непосредственно изъ мѣстной городской Управы; въ 1888 году сей госпиталь получилъ 26.793 руб. 83 коп.

Въ уѣздныхъ больницахъ, подвѣдомственныхъ Виленскому Приказу Общественнаго Призрѣнія, общее число которыхъ — 6, въ отчетномъ году содержалось 629 муж. и 357 жен., а расходъ простирался до 21.599 р. 33 коп. и былъ покрытъ изъ суммъ губернскаго земскаго сбора, на основаніи ВЫСОЧАЙШЕ утвержденного 28 Апрѣля 1887 года мнѣнія Государственнаго Совѣта.

Съ цѣлью обезпечить содержаніе богоугодныхъ заведеній и больницъ, на основаніи ВЫСОЧАЙШЕ утвержденного 28 Апрѣля 1887 года мнѣнія Государственнаго Совѣта, Приказомъ Общественнаго Призрѣнія сдѣланы представленія Г. Виленскому, Ковенскому и Гродненскому Генераль-Губернатору, 26 Марта и 16 Ноября 1888 года за №№ 531 и 2157, о привлеченіи городскихъ кассъ, какъ г. Вильны, такъ равно и уѣздныхъ городовъ къ участию въ расходахъ, по содержанію подвѣдомственныхъ Приказу богоугодныхъ заведеній и уѣздныхъ больницъ.

Продовольствіе подвѣдомственныхъ Приказу Общественнаго Призрѣнія больницъ и заведеній, вмѣстѣ съ отопленіемъ, освѣщеніемъ и мытьемъ бѣлья, производилось въ 1888 году посредствомъ подряда, и содержаніе одного больного, въ общей сложности, обошлось по губерніи въ 27 коп., не считая содержанія личнаго состава, прислуги и канцелярскихъ принадлежностей. Кромѣ расхода, показаннаго по Воспитательному Дому „Иисусъ-Младенецъ“, израсходовано на содержаніе подкидышей, находящихся внѣ заведенія, 4.653 руб. 59 коп., которые, при опредѣленіи стоимости содержанія одного человѣка въ сутки, въ расчетъ не приняты. Что касается подкинутыхъ младенцевъ въ г. Вильнѣ, то общее число ихъ, въ отчетномъ году, было 177 (98 муж. и 79 жен. пола), въ томъ числѣ 19 мертвыхъ (7 муж. и 12 жен. пола); всѣ живые подкидыши были отправлены въ Воспитательный Домъ, а виновныхъ въ подбросѣ или убійствѣ не обнаружено.

Неподчиненное Приказу „Виленское Человѣколюбивое Общество“, завѣдывающее Домомъ Призрѣнія бѣдныхъ и калѣкъ, имѣетъ собственные капиталы, съ которыхъ проценты и другіе непостоянные доходы составляютъ источникъ содержанія этого заведенія, въ которомъ, въ 1833 году, призрѣвалось: 92 муж. и 294 жен. Приходъ по этому учрежденію простирался до 26.395 руб. 60 коп., а расходъ—23.497 руб. 26 коп.

Въ устроенной въ г. Вильнѣ, съ разрѣшенія Министерства Внутреннихъ Дѣлъ, докторомъ медицины Цывинскимъ, на счетъ суммъ, довѣренныхъ ему частными лицами, *Глазной Лечебницы*, въ отчетномъ году состояло: больныхъ стационарныхъ, т. е. пользовавшихся въ лечебницѣ помѣщеніемъ, медицинскою помощью и полнымъ содержаніемъ, лицъ 250 (въ томъ числѣ 108 муж. и 142 жен.); приходящихъ же за совѣтами и помощію, т. е. амбулаторныхъ больныхъ, было 9.393 (въ томъ числѣ: 3.750 муж. и 5,648 жен.).

Есть еще въ г. Вильнѣ два богоугодныхъ заведенія, исключительно для евреевъ: 1) Дѣтскій пріютъ-училище или Сиротскій домъ, подъ названіемъ „Виленская Талмудъ-Тора“ и 2) Виленская Еврейская Богадѣльня, о которой будетъ сказано ниже. Въ первомъ изъ этихъ заведеній, т. е. въ „Виленской Талмудъ-Торѣ“, существующей исключительно для бѣднаго еврейскаго населенія, въ исходѣ 1888 года, было 244 учащихся, именно: 90 пансіонеровъ на счетъ заведенія, 1 пансіонеръ своекоштный, 70 полупансіонеровъ, а остальные 83—приходящіе, пользовавшіеся въ заведеніи ученіемъ и учебными пособиями безмездно. Бѣднѣйшіе изъ приходящихъ учениковъ получали также даровой завтракъ, а въ началѣ зимы—пособіе на обувь. Преподаваніе какъ общихъ, такъ и еврейскихъ предметовъ производилось въ 6-ти отдѣленіяхъ, при особомъ учителѣ для каждаго отдѣленія. Источники содержанія заведенія составляли, какъ въ предыдущіе годы: суммы, отпускавшіяся на сей предметъ изъ коробочныхъ сборовъ еврейскихъ обществъ г. Вильны и его предмѣстій, доходы изъ принадлежащихъ за-

веденію недвижимыхъ имуществъ, проценты съ принадлежащихъ заведенію капиталовъ, неприкосновеннаго и экономическаго, и добровольныя приношенія частныхъ лицъ деньгами и предметами въ натурѣ. Доходовъ заведенія въ 1888 году было: обыкновенныхъ—13.169 руб. 2½ коп.; чрезвычайныхъ, именно: пожертвованій въ закладныхъ листахъ Виленскаго Земельнаго Банка, которые должны составлять неприкосновенный капиталъ заведенія, на 1.000 руб., всего, вмѣстѣ съ 728 руб. 19 коп., оставшимися въ наличности къ 1 Января 1888 г.,—14.897 руб. 21½ коп. Расходовъ въ 1888 году было: обыкновенныхъ—11.329 р. 72½ коп., прибавлены къ экономическому капиталу 2.300 руб., отчислены къ неприкосновенному капиталу заведенія закладные листы Виленскаго Земельнаго Банка на 1.000 руб., всего въ расходѣ, вмѣстѣ съ 267 руб. 49 коп., оставшимися наличными къ 1 Января 1889 г.,—14.897 руб. 21¼ коп.

Въ г. Вильнѣ находятся два *Дѣтскихъ Приюта*, вѣдомства учрежденій ИМПЕРАТРИЦЫ МАРИИ. При 1 мѣ приютѣ есть ночлежное отдѣленіе для дѣвочекъ, а при 2-мѣ—для мальчиковъ; оба приюта находятся въ весьма хорошемъ состояніи. Въ 1888 году призрѣвалось дѣтей обоего пола: въ 1-мѣ приютѣ 98 и во 2-мѣ—62, всего 160 человекъ. Капиталъ приютовъ, къ 1-му Января 1889 г., составлялъ сумму 0/0 билетами по номинальной цѣнѣ—въ 39.950 руб., который хранится въ Губернскомъ Казначействѣ; получаемые съ капитала 0/0 употребляются на расходы по содержанію приютовъ. Добровольныхъ пожертвованій въ 1888 году поступило: денежныхъ—582 руб., а вещественныхъ—цѣнность незначительна. Расходъ, въ 1888 году, вообще по содержанію обоихъ приютовъ, т.-е. на продовольствіе, одежду, обувь, учебныя пособія для дѣтей, отопленіе, освѣщеніе, ремонтъ съ очисткой и страхованіемъ приютскихъ домовъ, жалованье служащимъ при приютахъ, городской налогъ и другіе мелочныя расходы, былъ, въ 1888 году, въ 15.870 руб. 30 коп.; собственно-же содержаніе одного ребенка обошлось, приблизительно: въ ночлежномъ отдѣленіи—до 60 руб. и приходящаго—до 26 руб. Предположеній объ открытіи новыхъ дѣтскихъ приютовъ въ губерніи не было.

Подъ ВЫСОЧАЙШИМЪ покровительствомъ ЕЯ ИМПЕРАТОРСКАГО ВЕЛИЧЕСТВА ГОСУДАРЫНИ ИМПЕРАТРИЦЫ состоитъ въ г. Вильнѣ, основанное покойною супругою бывшаго Виленскаго Генераль-Губернатора Екатериною Васильевною Потаповою, благотворительное *Общество „Доброхотной Котыйки“*. По примѣру прошлыхъ лѣтъ, это общество, число членовъ котораго доходитъ до 98 дѣйствительныхъ и до 20 почетныхъ, оказывало денежные пособія бѣднымъ, снабжало ихъ бесплатными лекарствами, даровою медицинскою помощію, предоставляло средства желающимъ возвратиться на родину, давая даровые билеты на проѣздъ по желѣзнымъ дорогамъ и пособія на путевыя издержки, выдавало заимообразно деньги подъ расчетныя листы на полученіе пенсіи и, наконецъ, устроило приютъ для десяти дѣвочекъ-сиротъ, въ пожертвованномъ Обществу, по завѣщанію дѣйств. стат. сов. Шостака, домѣ. На эти

предметы Обществом израсходовано 17.848 руб. 59 коп.; въ частности: пособій бѣднымъ выдано 1.312 руб. 75 коп.; на погребеніе умершихъ, проѣзды по желѣзнымъ дорогамъ и на дешевые обѣды для бѣдныхъ и т. п.—529 руб. 40 коп.; на больныхъ и на лекарства для нихъ —397 руб. 80 коп.; на стипендіатовъ въ Воспитательномъ Домѣ „Иисусъ-Младенецъ“—58 руб. 56 коп. и проч. Но главная дѣятельность Общества „Доброхотной Копѣйки“ была сосредоточена на его постоянныхъ благотворительныхъ учрежденіяхъ: 1) „Домѣ Милосердія“, съ состоящими при немъ: а) Учебными мастерскими, б) Сиротскимъ отдѣленіемъ, в) Руководѣльнымъ классомъ, г) Богадѣльней и д) Дешевыми квартирами; 2) „Шостаковскомъ Сиротскомъ отдѣленіи для дѣвочекъ“ и 3) на „Домѣ для бѣдныхъ“, съ дешевой при немъ столовой и ночлежнымъ приютомъ.

Общество „Доброхотной Копѣйки“ покрываетъ свои расходы членскими взносами, пожертвованіями, доходами съ благотворительныхъ спектаклей, лотереей-аллегри и т. п.; доходами съ домовъ Общества, процентами съ капитала и доходами съ арендныхъ статей Дома Милосердія, а также взносами за содержаніе своекоштныхъ пансіонеровъ учебныхъ мастерскихъ. Въ отчетномъ году весь приходъ Общества равняется 19.788 руб. 37 коп., въ томъ числѣ: членскихъ взносов 758 руб.; дохода по Дому Милосердія (за квартиры и проч.) получено 709 руб. 65 коп.; съ устроеннаго въ 1888 году, въ пользу Общества, балъ-маскарада поступило 2.565 руб. 5 коп.; устроенный Обществомъ спектакль далъ 900 руб.; кружечный сборъ далъ 13 руб.; за входъ въ Дворянскій Клубъ, въ день Новаго года и въ праздникъ Пасхи, отъ лицъ, собиравшихся для взаимныхъ поздравленій, выручено 392 руб.; отъ Скаковаго Общества и частныхъ жертвователей поступило 809 руб. 20 коп.; Виленскимъ Лютеранскимъ Обществомъ пожертвовано 220 руб. 93 коп. и проч. Весь основной и запасный капиталъ Общества „Доброхотной Копѣйки“, въ 1888 году, состоялъ изъ 32.750 руб.

Состоящія при „Домѣ Милосердія“ учрежденія, въ отчетномъ году, продолжали съ прежнимъ неослабнымъ успѣхомъ служить цѣлямъ Общества и выполнять возложенныя на нихъ задачи. Въ обоихъ отдѣленіяхъ „Учебно-ремесленныхъ мастерскихъ“, т.-е. 1) въ слесарно-механическомъ и 2) столярно-токарномъ, управляемыхъ двумя отдѣльными администраторами, число воспитанниковъ, въ 1888 г., простиралось до 40, изъ коихъ 14 содержались на счетъ Общества „Доброхотной Копѣйки“, а 26 на свой счетъ. Всѣ эти воспитанники, по отношенію къ общеобразовательнымъ предметамъ, были раздѣлены на три группы, при чемъ занятія ихъ происходили въ томъ же порядкѣ, какъ и въ 1887 году. — Въ Сиротскомъ Отдѣленіи призрѣвалось 10 мальчиковъ, обучавшихся также, какъ и младшая группа воспитанниковъ учебныхъ мастерскихъ, въ приходскомъ училищѣ и посѣщавшихъ переплетную мастерскую. — Въ руководѣльномъ классѣ, при Домѣ Милосердія, къ концу 1888 года, было 36 дѣвочекъ, которыя, кромѣ руководѣлія, обучались: Закону Божию, чтенію, письму, ариѳметикѣ и пѣнію. — Въ Богадѣльнѣ призрѣ-

валось 50 престарѣлыхъ лицъ обоого пола: 11 мужчинъ и 39 женщинъ, въ томъ числѣ 8 стипендіатовъ князя Витгенштейна, а дешевыми квартирами пользовалось 78 человекъ (17 муж. и 61 жен.), въ томъ числѣ 26 дѣтей (15 мальч. и 11 дѣвоч.). — На содержаніе „Дома Милосердія“ съ Учебными Мастерскими, въ 1888 году, израсходовано 9138 руб. 9 к., на Богадѣльню — 2280 руб. 72 коп. и на Сиротское Отдѣленіе — 763 руб. 58 коп.

Къ вышеуказаннымъ учрежденіямъ Общества „Доброхотной Копѣйки“ въ позднѣйшее время прибавилось еще два: „Шостаковское Сиротское Отдѣленіе для дѣвочекъ“ и „Домъ для бѣдныхъ“. Первое изъ нихъ, открытое 8 Ноября 1885 года, содержится на доходы, съ пожертвованнаго покойнымъ М. Ѳ. Шостакомъ, каменнаго двухъ-этажнаго дома, въ которомъ оно и помѣщается. Всего валоваго дохода со всѣхъ квартиръ въ домѣ Шостака получается болѣе 1900 руб.; годовая же смѣта содержанія Отдѣленія исчислена въ 1500 рублей.

Что касается *Дома для Бѣдныхъ*, то онъ устроенъ въ началѣ 1887 г. заботами Предсѣдательницы Общества въ зданіи бывшаго Михайловскаго монастыря, для лицъ обоого пола, безъ различія христіанскихъ исповѣданій, при чемъ въ этомъ „Домѣ“ помѣщаются: дешевыя и бесплатныя квартиры, мужской и женскій ночлежные пріюты и дешевая столовая. Изъ отчета о состояніи въ минувшемъ году „Дома для Бѣдныхъ“ и по словамъ Попечителей сего „Дома“ видно, что дѣла этого учрежденія находятся въ цвѣтущемъ состояніи, благодаря неоскудѣвающему сочувствію Виленскихъ жителей къ нуждамъ бѣдныхъ. Въ теченіи отчетнаго года, изъ грошей, собираемыхъ Попечительствомъ, явилась возможность дать 16053 пятикопѣчныхъ обѣда и 31.715 завтраковъ ночлежникамъ обоого пола, платящимъ за ночлегъ по 3 к.; кромѣ того, Попечительство „Дома“ возвратило въ кассу Общества „Доброхотной Копѣйки“ всѣ 2659 рублей, позаимствованныхъ разновременно на нужды по „Дому“, и имѣетъ еще въ депозитѣ 273 руб. Пользу этого учрежденія сознали сами нищіе, и они, въ случаѣ неполученія ни отъ кого обѣденныхъ или ночлежныхъ марокъ, сами покупаютъ ихъ при входѣ, у Смотрителя „Дома“. Марки при „Домѣ для Бѣдныхъ“ существуютъ трехъ родовъ: 1, 3 и 5-ти-копѣчныя; три однокопѣчныя, или одна 3-хъ -- копѣчная, марки даютъ право на ночлегъ съ завтракомъ, состоящимъ изъ горячей похлебки и куска хлѣба, а 5 однокопѣчныхъ, или одна 5-ти-копѣчная, марки — на обѣдъ изъ миски щей, борща или супа, съ мясомъ, саломъ или снѣтками, съ однимъ фунтомъ хлѣба; кромѣ того, во время великихъ праздниковъ, въ видахъ улучшенія пищи въ дешевой столовой, Предсѣдательница Общества „Доброхотной Копѣйки“, Баронесса Гревеницъ, и нѣкоторыя постороннія лица — присылали въ распоряженіе Попечительства „Дома для Бѣдныхъ“ денежныя субсидіи и разные продовольственные припасы, такъ-то: муку, крупу, свинину, пиво и т. п. Весь денежный приходъ по „Дому для Бѣдныхъ“, въ 1888 году, составлялъ 5697 руб. 89 коп., изъ коихъ 2659 руб. 22 к. взяты изъ кассы Общества „Доброхотной Копѣйки“, а остальные выручены отъ разныхъ доход-

ныхъ статей самаго „Дома“. Расходъ-же по сему „Дому“ равняется 5424 руб. 88 коп., въ томъ числѣ 1302 руб. 42 коп. израсходованы на приготовленіе обѣдовъ и завтраковъ для бѣдныхъ, а прочее—на содержаніе и ремонтъ „Дома“.

Кромѣ перечисленныхъ благотворительныхъ обществъ, въ г. Вильнѣ, въ отчетномъ году, по примѣру прошлыхъ лѣтъ, продолжали свою плодотворную дѣятельность еще слѣдующія учрежденія, занимающія въ сферѣ благотворенія довольно видное мѣсто, а именно: 1) „Общество вспоможенія нуждающимся учащимся въ среднихъ учебныхъ заведеніяхъ г. Вильны“ и 2) „Виленское Православное Св.-Духовское Братство“. Въ первомъ изъ нихъ, въ отчетномъ году, состояло всѣхъ членовъ 330, въ томъ числѣ 25 член. почетныхъ. Движеніе суммъ сего Общества, въ отчетномъ году, было слѣдующее: отъ предыдущаго года осталось 1404 руб. 78 коп.; въ 1888 году поступило 1959 руб. 10 коп., такъ-что весь капиталъ Общества равнялся 3363 руб. 88 коп. Изъ этой суммы, въ отчетномъ году, израсходовано: на пособія учащимся—2247 руб., на канцелярскіе матеріалы—43 руб. 93 коп. и $\frac{1}{10}$ въ запасный капиталъ—39 р. 12 коп., а всего—2330 руб. 5 коп. и осталось на лицо 1033 р. 83 коп. По учебнымъ заведеніямъ выданныя пособія, въ отчетномъ году, были распределены слѣдующимъ образомъ: учащимся въ ремесленной школѣ—50 руб., въ 1-й гимназій—440, 2-й гимназій 517, реального училища 513, высшаго Женскаго Маріинскаго училища 464 р. 50 к. и женской гимназій—262 р. 50 к., итого 2247 р. По вѣроисповѣданіямъ число получившихъ пособія составляетъ: Православныхъ 6% общаго числа учащихся, Рим.-Католиковъ— $8\frac{1}{2}\%$, Еврейскаго $8\frac{1}{4}\%$, Лютеранскаго—6% и Магометанскаго—5%.

„Виленское Православное Св.-Духовское Братство“, первоначально основанное въ 1588 году и затѣмъ возстановленное 6 Августа 1865 г., въ отчетномъ году окончило 23-й годъ по возобновленіи своего служенія Православно-русскому дѣлу въ здѣшнемъ краѣ, особенно въ отношеніи распространенія духовнаго просвѣщенія въ народѣ, такъ-какъ на Совѣтъ Братства возложены также обязанности Епархіальнаго Училищнаго Совѣта. Въ отчетномъ году Братство состояло: изъ 1 почетнаго предсѣдателя, 29 почетныхъ членовъ, съ ЕГО ИМПЕРАТОРСКИМЪ ВЫСОЧЕСТВОМЪ ГОСУДАРЕМЪ НАСЛѢДНИКОМЪ ЦЕСАРЕВИЧЕМЪ НИКОЛАЕМЪ АЛЕКСАНДРОВИЧЕМЪ—во главѣ, и 267 членовъ-братчиковъ. Въ распоряженіи Братства, въ отчетномъ году, находились слѣдующія средства: состояло братскихъ суммъ, къ Августу 1888г., $\frac{1}{10}$ бил. 32850 руб. и наличными 49 руб. 21 коп.—всего 32899 руб. 21 коп. Въ теченіи отчетнаго года Братство имѣло возможность расходовать: а) на нужды церквей—1131 руб., б) на книги, образки и крестики ко дню 900-лѣтія крещенія Руси—1088 руб. 92 к.; в) на Церковно-Приходскія Школы—2239 руб. 23 коп.; г) на содержаніе Братскаго Приюта, дома и лавочки—3106 р. 43 к.; д) на стипендіатовъ и пособія бѣднымъ—529 р.; всего расхода было до 12 тысячъ руб. Кромѣ того, Совѣтомъ Братства определено содержать Учительскую Церковно-Приходскую Школу

и расходовать ежегодно до 2000 руб. на 15—17 человекъ учащихъ и готовящихся къ учительскому званію въ Церковно-Приходскихъ училищахъ. Для этой школы въ г. Вильнѣ устроено особое помѣщеніе въ Братскомъ Домѣ (на Зарѣчьи), гдѣ также имѣется до 40 квартиръ, отдаваемыхъ бѣднѣйшимъ семействамъ по уменьшеннымъ цѣнамъ, а нѣкоторымъ вдовамъ и калѣкамъ и даромъ.

д) Б о г а д ѣ л ь н и.

Кромѣ богадѣльни при Госпиталѣ св. Іакова (на 50 человекъ), содержимой на средства Приказа Общественнаго Призрѣнія, въ г. Вильнѣ находятся еще слѣдующія богадѣльни: въ вѣдѣніи Римско-Католическаго Епархіальнаго Управленія одна, въ которой призрѣно 3 лица женск. пола; при церкви Православнаго кладбища, гдѣ призрѣно 8 лицъ обоего пола; въ домѣ Евангелическо-Лютеранской церкви, гдѣ призрѣно 28 обоего пола лицъ; Еврейская богадѣльня, устроенная независимо отъ Еврейскаго госпиталя, въ коей призрѣвалось 90 мужчинъ и 81 женщина, т. е. 171 чел. обоего пола; при Домѣ Милосердія, устроенномъ въ память Е. В. Потаповой, — 50 обоего пола лицъ; итого богадѣленъ въ г. Вильнѣ 7. Сверхъ того, находится богадѣленъ въ губерніи: при Православныхъ церквахъ — 19, въ коихъ призрѣно, на церковномъ и частныхъ лицъ иждивеніи, 63 человекъ обоего пола; при Римско-Католическихъ костелахъ 20, въ коихъ призрѣно бѣдныхъ 104 лица обоего пола (42 муж., 62 жен.).

На содержаніе Виленской Еврейской Богадѣльни и постройку оной отпускалось: изъ коробочнаго сбора еврейскихъ обществъ: Виленскаго, Снпишскаго, Антокольскаго и Новгородскаго — 11.600 руб.; членскихъ взносовъ и добровольныхъ пожертвованій 2.674 руб. 89 коп.; аренды и доходовъ отъ старшинъ Богадѣльни — 1438 руб. 32 коп.; процентовъ неприкосновенныхъ капиталовъ Богадѣльни, кружки и другихъ разныхъ доходовъ — 1028 руб. 97½ коп., — всего было въ приходѣ 16.742 р. 18½ коп. Израсходовано же было въ 1888 году: на съѣстные припасы, медикаменты, отопленіе, освѣщеніе и стирку бѣлья — 9221 руб. 8½ коп.; на одежду, обувь, посуду, мебель, пособіе бѣднымъ до открытія вакансій, жалованье, а также на канцелярскіе и молитвенные расходы — 3491 руб. 1¼ коп.; на возвращеніе займовъ, страховку, налоги и храненіе процентныхъ билетовъ въ отдѣленіи Государственнаго Банка — 1709 руб. 48 коп.; на ремонтъ Богадѣльни и на ремонтъ завѣщаннаго дома, съ устройствомъ въ немъ новой набережной, на очистку Богадѣльни и другіе разные расходы — 1892 руб. 91 коп.; всего — 16.314 рублей 48¾ коп. Затѣмъ, осталось на приходѣ, къ 1-му Января 1889 года, — 427 руб. 69¾ копейки.

У. Народное просвѣщеніе.

а) Учебныя заведенія.

Всѣхъ учебныхъ заведеній, за исключеніемъ Церковно-приходскихъ школъ, какъ показываетъ прилагаемая вѣдомость подь

№ 10, состояло въ губерніи, въ отчетномъ году, 461. Изъ нихъ: въ губернскомъ городѣ 117, въ уѣздныхъ и заштатныхъ городахъ 54 и въ уѣздахъ 290. По вѣдомствамъ заведенія эти распредѣляются слѣдующимъ образомъ: гражданскаго вѣдомства 456, духовнаго 4 и военнаго 1. Учащіеся, въ перечисленныхъ въ вѣдомости учебныхъ заведеній, распредѣляются:

а) По сословіямъ:

Дѣтей дворянъ и чиновниковъ	2621
Духовнаго званія	470
Городскихъ сословій	7162
Сельскихъ сословій	12122
Военнаго званія	27
Разночинцевъ и иностранцевъ	67
	<hr/>
	22469

б) По вѣроисповѣданіямъ:

Православныхъ	7875
Раскольниковъ	128
Католиковъ	8187
Лютеранъ	248
Реформатовъ	15
Евреевъ	5953
Караимовъ	9
Магометанъ	54
	<hr/>
	22469

Число учащихся, въ 1888 году, противъ предшествовавшаго года, увеличилось на 59, независимо отъ числа учащихся въ церковно-приходскихъ школахъ, о коихъ сказано ниже.

б) Народное образованіе.

Народное образованіе въ Виленской губерніи, благодаря развивающемуся въ массахъ населенія губерніи сознанію необходимости сего образованія, а также сочувственному отношенію къ дѣлу народнаго образованія мѣстной администраціи, наконецъ своевременно принимаемымъ училищнымъ Совѣтомъ Дирекціи мѣрамъ къ развитію и преуспѣянію его, въ отчетномъ году шло въ должномъ направленіи и съ неослабнымъ успѣхомъ. Общее число учащихся въ отчетномъ году, сравнительно съ предыдущимъ годомъ, увеличилось. Такъ, въ 1887 году, общій контингентъ учащихся во всѣхъ вообще учебныхъ заведеніяхъ Виленской Дирекціи состоялъ изъ 18.678 обоого пола (16.398 муж. и 2280 женскаго). Въ отчетномъ году въ названныхъ учебныхъ заведеніяхъ было 18.702 воспитанника обоого пола (16.282 м. и 2460 ж.), — мужскаго на 116 менѣе, а женскаго — на 140 болѣе предыдущаго года, а въ общемъ выводѣ число учащихся увеличилось всего на 24.

Состояніе успѣховъ народнаго образованія за отчетный годъ по предметамъ, преподаваемымъ въ начальныхъ училищахъ,

а именно: по Закону Божию, Русскому и Славянскому языкамъ, арифметикѣ, чистописанію и пѣнію—было болѣе чѣмъ удовлетворительное. Положенные программы пройдены были въ томъ же объемѣ, какъ и въ предыдущемъ 1887 году. Независимо прохожденія въ начальныхъ народныхъ школахъ установленнаго курса ученія, въ видахъ распространенія въ массахъ народонаселенія общепользныхъ свѣдѣній, при значительномъ большинствѣ сказанныхъ школъ, по примѣру прошлыхъ лѣтъ, ведены были воскресныя и праздничныя чтенія.

Число собиравшихся въ школы по воскреснымъ и праздничнымъ днямъ во многихъ мѣстностяхъ съ православнымъ населеніемъ доходило до 200 и болѣе человекъ. Къ сожалѣнію, въ нѣкоторыхъ училищахъ, въ пунктахъ съ исключительнымъ или преобладающимъ р.-католическимъ населеніемъ, чтенія эти, вслѣдствіе безучастнаго отношенія къ нимъ римско-католическаго духовенства, не были посѣщаемы взрослыми крестьянами и происходили лишь при собраніи учениковъ народныхъ школъ. Сочувственное отношеніе народа къ распространяемому правительствомъ образованію фактически выражается, главнымъ образомъ, въ добровольномъ принятіи на себя заботъ о матеріальномъ обеспеченіи мѣстныхъ школъ. Такъ, въ отчетномъ году, не смотря на свои небольшія хозяйственныя доставки, сельскія общества израсходовали на содержаніе народныхъ школъ 45.432 рубля.

Кромѣ подчиненныхъ Дирекціи училищъ, дѣлу народнаго образованія въ губерніи въ значительной степени продолжаютъ содѣйствовать *Церковно-приходскія школы и школы грамотности*, существующія на основаніи правилъ, ВЫСОЧАЙШЕ утвержденныхъ 13-го Іюня 1884 года, и находящіяся въ вѣдѣніи Литовскаго Епархіальнаго Училищнаго Совѣта (онъ же и Совѣтъ Св.-Духовскаго Братства). Школы эти, особенно въ началѣ своего существованія, встрѣчали весьма много затрудненій и препятствій на пути своего развитія, но затѣмъ, благодаря благодѣтельному руководительству и неустанной заботливости Епархіальнаго Училищнаго Совѣта, а также и правительственной поддержкѣ, положеніе нашей юной церковно-приходской школы сдѣлалось болѣе прочнымъ и обеспеченнымъ.

Отпущенная Правительствомъ, въ началѣ отчетнаго года, субсидія въ 10.000 рублей на церковно-приходскія школы Виленской губерніи, оживила бѣдную обстановку сихъ школъ, ободрило Православное духовенство, вызвало участіе къ народной школѣ многихъ лицъ и учрежденій и, главное, благодѣтельно возвысило и укрѣпило дѣятельность Литовскаго Епархіальнаго Училищнаго Совѣта. Не смотря на мѣстные неблагоприятныя условія, въ которыя поставлена здѣшняя школа, далеко еще не пользующаяся большими симпатіями здѣшняго простаго народа, почти всѣ существующія церковно-приходскія школы теперь получаютъ болѣе твердое и желательное для народа развитіе и большую устойчивость, при сравнительно очень небольшихъ средствахъ. Теперь явились и свѣтскіе попечители этихъ

школь—изъ чиновниковъ и землевладѣльцевъ, возникли учительскія школы, наконецъ, нашлись въ средѣ высшаго круга г. Вильны просвѣщенные ревнительницы народныхъ школь, охотно взявшіяся за преподаваніе грамоты по праздничнымъ днямъ въ недавно открытой въ г. Вильнѣ главной Воскресной школѣ для бѣдныхъ городскихъ дѣвочекъ. А что и народъ сочувственно относится къ церковно-приходскимъ школамъ, доказательствомъ тому служатъ солидныя отъ него пожертвованія, достигшія, въ отчетномъ году, суммы въ 5063 руб. 97 коп. деньгами, и, кромѣ того, крестьяне сами довольствовались своихъ учителей столомъ, ссыпкою хлѣба и отопленіемъ или квартирою.

Церковно-приходскихъ школь, завѣдываемыхъ Православнымъ духовенствомъ и подвѣдомственныхъ Епархіальному Училищному Совѣту, по Виленской губерніи, въ отчетномъ году, состояло: одно и двухъ-классныхъ училищъ 24, съ 787 м. и 111 дѣв., и 528 школь грамотности, съ 4.405 м. и 298 дѣв., а всего 352 школы, съ 5.601 учащимися обоого пола. Расходъ Епархіальнаго Училищнаго Совѣта на содержаніе всѣхъ этихъ школь, въ отчетномъ году, и на вознагражденіе учащихся, равняется 5.494 руб.; остальная, подлежащая расходованію на школы Виленской губерніи, сумма обращена Епархіальнымъ Училищнымъ Совѣтомъ на приобрѣтеніе учебныхъ пособій и строительныя нужды—для упроченія народнаго образованія подъ руководствомъ Пастырей церкви, которые, съ своей стороны, представили въ Епархіальный Училищный Совѣтъ отъ завѣдываемыхъ ими церквей кружечнаго сбора и 1-процентнаго отчисленія—до 500 рублей.

в) Ученыя Общества, музеи и библіотеки.

Ученыхъ Обществъ въ г. Вильнѣ 2: Сѣверо-Западный Отдѣлъ ИМПЕРАТОРСКАГО Русскаго Географическаго Общества и ИМПЕРАТОРСКОЕ Медицинское Общество; это послѣднее имѣетъ библіотеку и химико-фармакогностическій и минералогическій кабинеты.

Изъ библіотекъ важнѣйшая—Публичная, съ находящимися при ней историческимъ и нумизматическимъ отдѣлами Музея. Кромѣ того, въ г. Вильнѣ имѣются библіотеки при всѣхъ среднихъ учебныхъ заведеніяхъ.

Всѣхъ періодическихъ изданій, выходящихъ въ г. Вильнѣ, 4: „Губернскія Вѣдомости“, „Литовскія Епархіальныя Вѣдомости“, „Виленскій Вѣстникъ“ и „Циркуляръ по Виленскому Учебному Округу“. Всѣ эти изданія принадлежатъ къ разряду изданій официальныхъ.

VI. О ходѣ крестьянскаго дѣла въ 1888 году.

I. Выкупная операція.

Съ 1 Мая 1863 года по 1 Января 1889 года составлено и внесено въ Губернское по крестьянскимъ дѣламъ Присутствіе

выкупныхъ актовъ 2227, заключающихъ въ себѣ 50.658 дворовъ и 182.203 душъ крестьянъ, получившихъ надѣль 848.151 десятину. По утвержденнымъ Присутствіемъ выкупнымъ актамъ, выкупная ссуда разрѣшена Главнымъ Выкупнымъ Учрежденіемъ по 2.226 актамъ, заключающимъ въ себѣ 50.296 дворовъ и 181.669 душъ крестьянъ, всего на сумму выкупныхъ платежей 618.636 руб. 96 коп. Кромѣ того, по выкупу старообрядцами и вольными людьми земли, въ теченіи 1888 года составлено и внесено въ Губернское Присутствіе выкупныхъ актовъ 3, заключающихъ въ себѣ 16 дворовъ и 109 душъ, получившихъ въ надѣль 542 десятины. По утвержденнымъ Присутствіемъ выкупнымъ актамъ, выкупная ссуда разрѣшена Главнымъ Выкупнымъ Учрежденіемъ по 6 актамъ, заключающимъ въ себѣ 11 дворовъ и 101 душу, всего на сумму выкупныхъ платежей 8.279 руб. 64 коп. Отграниченіе крестьянскихъ земель съ 26 Марта 1869 г. по 1 Января 1889 г., исполнено по 2.210 актамъ, утвержденнымъ Главнымъ Выкупнымъ Учрежденіемъ. Затѣмъ, къ 1889 г. осталось необойденныхъ въ натурѣ инструментально крестьянскихъ земель въ 7 имѣніяхъ (по 16 актамъ) и, кромѣ того, за уничтоженіемъ быв. 15 Іюня 1882 г. въ г. Диснѣ пожаромъ находившихся въ Мировомъ Съѣздѣ производствъ отграниченій съ межевыми документами предстоитъ возобновить отграниченія въ 8 имѣніяхъ 7.785 дес. крестьянскихъ надѣловъ. Не окончено производствъ по отграниченію по 424 актамъ, изъ коихъ хотя по 383 актамъ и составлены Мировыми Посредниками протоколы, но большая часть изъ нихъ не получила утвержденія, за неразрѣшеніемъ заявленныхъ при отграниченіи и послѣ споровъ. Кромѣ указанія въ натурѣ границъ крестьянскихъ надѣловъ, Мировые Посредники, въ 1888 году, были заняты исправленіемъ протоколовъ по отграниченію, возвращенныхъ съ замѣчаніями Губернскимъ Присутствіемъ, передѣлкою и поправкою межевыхъ документовъ, по ремаркамъ Губернской Чертежной и мѣстныхъ Уѣздныхъ Повѣрочныхъ Землемѣровъ, и разрѣшеніемъ споровъ какъ по прежде отграниченнымъ землямъ, такъ и при отграниченіи таковыхъ въ истекшемъ году.

II. Дѣятельность Мировыхъ учрежденій по общественнымъ дѣламъ.

а) Волостные Суды.

Рѣшено Волостными Судами въ 1888 году дѣлъ по проступкамъ 5.080, по которымъ обвиненныхъ было 5.814 и по спорамъ 10.566.

б) Разбирательство Мировыхъ Посредниковъ.

Къ 1888 г., во всѣхъ мировыхъ участкахъ оставалось нерѣшенныхъ всѣхъ родовъ дѣлъ 211 и неисполненныхъ бумагъ 650; въ 1888 г. вступило дѣлъ 892 и бумагъ 19512. Изъ общей массы оставшихся къ 1889 году нерешенныхъ дѣлъ 368 и бумагъ 660.

в) Разбирательство Мирowychъ Създовъ.

Създы Мирowychъ Посредниковъ 1888 г. состоялись 91 разъ. Разбирательству ихъ, въ этомъ періодѣ времени, подлежало: оставшихся къ 1888 г. и вновь поступившихъ всего дѣлъ 6011 и бумагъ 6555. Изъ нихъ осталось къ 1889 г. неразрѣшенныхъ и неисполненныхъ: первыхъ 1163 и послѣднихъ 313.

г) Взаимное Губернское страхованіе отъ огня крестьянскихъ строеній.

Страховая оцѣнка всѣхъ въ губерніи крестьянскихъ строеній составляла въ 1888 г. 13927943 руб. 61 коп., а страховыя преміи достигали 100459 р. 72 к. Пожарныхъ случаевъ было: отъ молніи 18, отъ поджога 12, отъ неосторожнаго обращенія съ огнемъ 13, отъ дурнаго устройства дымовыхъ трубъ и печей — 15, и отъ неизвѣстныхъ причинъ 375, а всего 433, по которымъ въ пособіе погорѣльцамъ выдано — 41711 р. 82 к.

д) Водвореніе на казенныхъ земляхъ русскихъ поселенцевъ.

Къ 1 Января 1889 г., на казенныхъ земляхъ водворено русскихъ поселенцевъ 1519 семействъ, а земли отведено въ ихъ пользованіе 20701,28 десятинъ. Возведено поселенцами жилыхъ домовъ 1815, амбаровъ 775, хлѣбныхъ сараевъ 1285, скотныхъ сараевъ 1583; домашняго скота у нихъ находится: лошадей 1995, воловъ 417, коровъ 3847 и разнаго мелкаго скота 7446 штукъ. Собрано поселенцами хлѣба: озимаго 29672 копы, яроваго 24811 копъ и сѣна 173378 пудовъ. Денежнаго пособія въ 1888 г. поселенцамъ выдано 165 р., лѣса же отпускаемо не было.

Сверхъ изложенныхъ выше предметовъ дѣятельности мирowychъ по крестьянскимъ дѣламъ учрежденій и лицъ, занятія ихъ, въ отчетномъ году, заключались еще въ принятіи законныхъ мѣръ, въ предѣлахъ, касающихся крестьянскаго сословія, по обезпеченію продовольствіемъ, по взысканію податей и другихъ государственныхъ сборовъ, по распространенію грамотности и по отбыванію воинской повинности, а также въ разборѣ споровъ о правахъ старообрядцевъ и единовѣрцевъ на безсрочную аренду земли, во владѣльческихъ имѣніяхъ, на основаніи ВЫСОЧАЙШЕ утвержденныхъ 22 Мая 1876 г. правилъ, въ разсмотрѣніи дѣлъ о правахъ вольныхъ людей, на пользованіе землею, въ помѣщичьихъ имѣніяхъ, на основаніи правилъ 3-го Іюня 1882 г., въ приведеніи въ извѣстность и разсмотрѣніи правъ, заявленныхъ разными лицами, живущими въ селеніяхъ, на устройство ихъ быта, по ВЫСОЧАЙШЕ утвержденному 9 Іюня 1886 г. Положенію о сельскихъ вѣчныхъ чиншевикахъ, и въ дѣйствіяхъ по обезпеченію причтовъ православныхъ церквей.

О П И С Ъ

ПРИЛОЖЕНІЯМЪ

КО ВСЕПОДДАННѢЙШЕМУ ОТЧЕТУ ВИЛЕНСКАГО ГУБЕРНАТОРА, за 1888 годѣ.

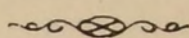

Вѣдомость № 1. О посѣвѣ и урожаѣ хлѣбовъ.

Приложеніе къ вѣдомости № 1, о сборѣ льна, конопли, пеньки и табаку
въ губерніи.

— № 2. О фабрикахъ и заводахъ.

— № 3. О движеніи населенія въ губерніи.

— № 4. О поступленіи сборовъ по губерніи.

— № 5. О городскихъ доходахъ, расходахъ и недоимкахъ.

— № 6. О выполненіи по Виленской губерніи призыва къ отправленію воин-
ской повинности.

— № 7. О количествѣ арестантовъ въ губерніи.

— № 8. О пожарахъ въ губерніи.

Приложеніе къ вѣдомости № 8, о состояніи пожарной части въ губерніи.

— № 9. О числѣ насильственныхъ и случайныхъ смертей въ губерніи.

— № 10. О числѣ учебныхъ заведеній и учащихся.



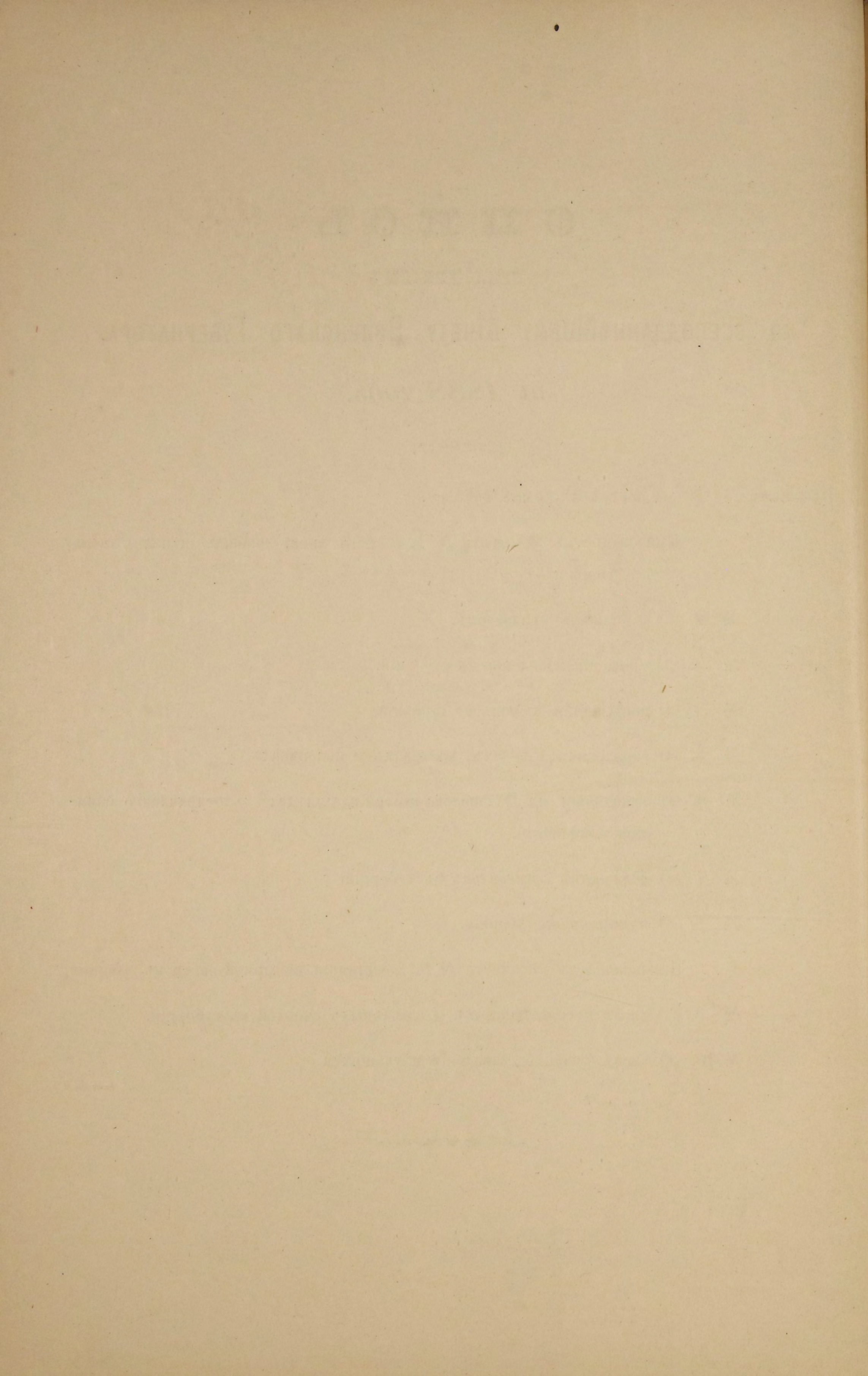

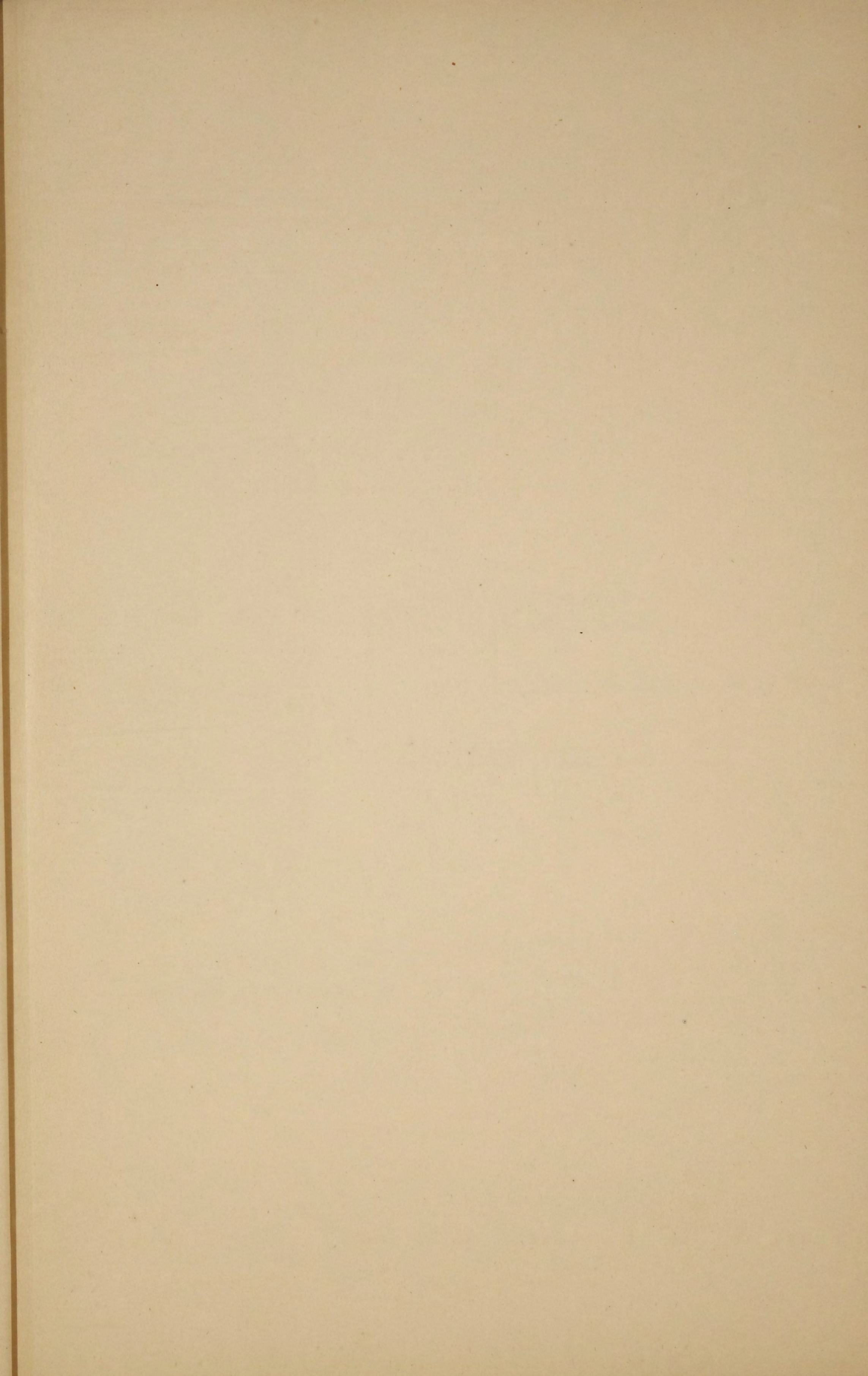

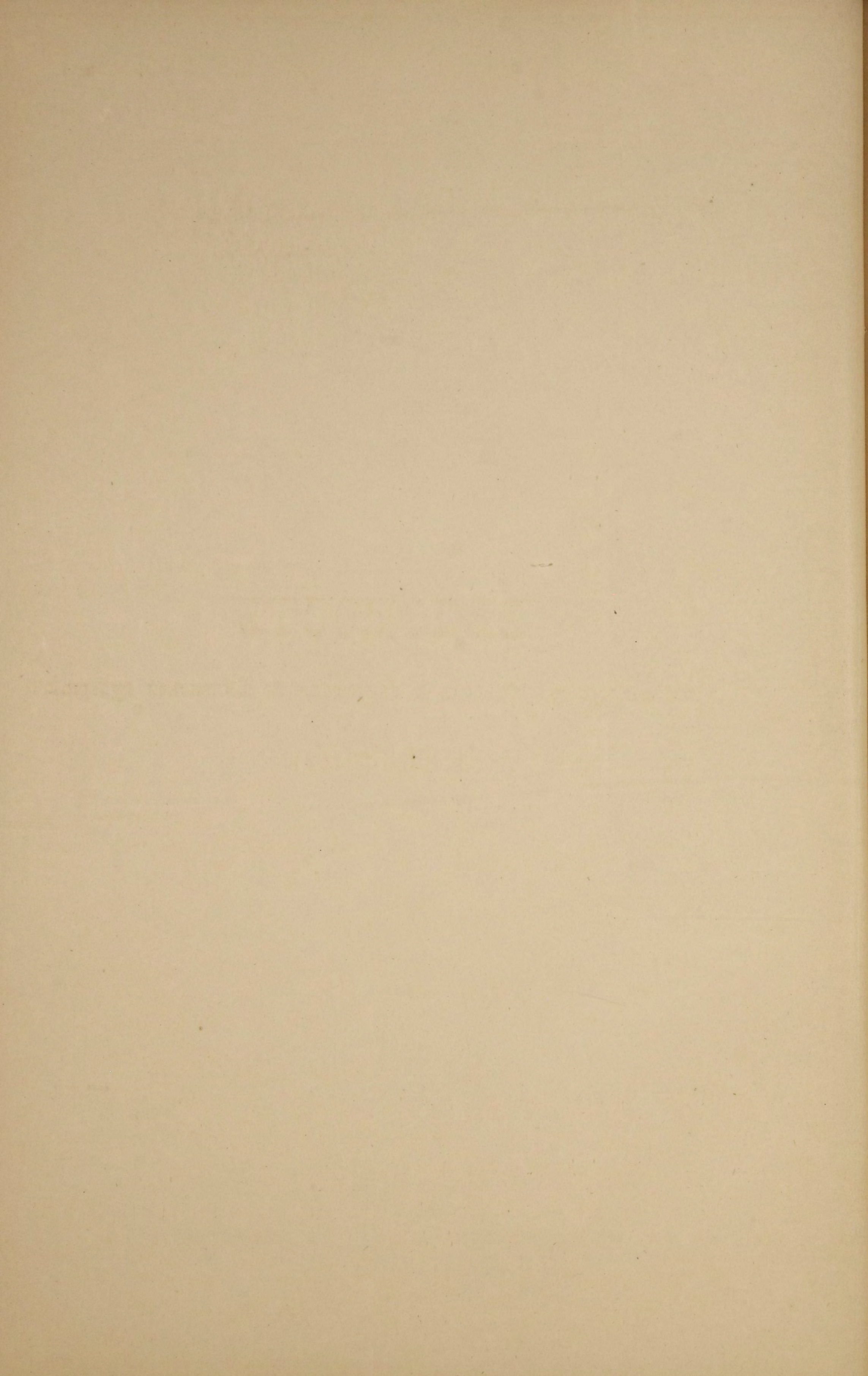

ВѢДОМОСТЬ

о посѣвѣ и сборѣ хлѣбовъ и картофеля по Виленской губерніи,

за 1888 годъ.

Наименованіе уѣздовъ.	Посѣяно четвертей.									Собрано четвертей.								
	Озимой пшеницы.	Озимой ржи.	Яровой пшеницы.	Яровой ржи.	Овса.	Ячменя.	Гречихи.	Осталь-ныхъ яро-выхъ хлѣ-бовъ.	Картофеля.	Озимой пшеницы.	Озимой ржи.	Яровой пшеницы.	Яровой ржи.	Овса.	Ячменя.	Гречихи.	Осталь-ныхъ яро-выхъ хлѣ-бовъ.	Картофеля.
Виленскій.																		
Въ хозяйствѣ помѣщиковъ и арендаторовъ . . .	6200	54200	1875	2583	50000	15995	2305	6375	62880	27900	271000	7500	8856	150000	73120	27660	34000	298680
— — крестьянъ . . .	4300	48500	15	1228	57200	9450	2538	3300	76000	19350	242500	60	4212	171600	4320	30456	17600	361000
На городскихъ земляхъ . . .	580	2100	—	350	3600	945	100	279	2800	2610	10500	—	1200	10800	4320	1200	1488	13300
Итого . . .	11080	104800	1890	4161	110800	26390	4943	9954	141680	49860	524000	7560	14268	332400	102640	59316	53088	672980
Вилейскій.																		
Въ хозяйствѣ помѣщиковъ и арендаторовъ . . .	600	23000	600	500	27400	6000	500	1000	48000	2400	92000	1800	1500	64350	21000	3150	3000	156000
— — крестьянъ . . .	400	47100	1500	2000	34000	13000	1000	3500	88000	1600	188400	4500	6000	99000	43750	8750	10500	286000
На городскихъ земляхъ . . .	—	500	60	—	400	240	20	100	1072	—	2000	180	—	900	700	140	300	3484
Итого . . .	1000	70600	2160	2500	61800	19240	1520	4600	137072	4000	282400	6480	7500	164250	65450	12040	13800	445484
Дисненскій.																		
Въ хозяйствѣ помѣщиковъ и арендаторовъ . . .	4780	47500	3148	460	51520	9686	300	6122	37600	19120	190000	9444	1380	128800	38454	1650	22957	112800
— — крестьянъ . . .	1220	36550	1259	520	38188	12432	160	4100	50600	4880	146200	3777	1560	95470	46971	880	15375	151800
На городскихъ земляхъ . . .	—	384	3	—	320	282	3	98	2000	—	1920	12	—	960	1343	22	392	7200
Итого . . .	6000	84434	4410	980	90028	22400	463	10320	90200	24000	338120	13233	2940	225230	86768	2552	38724	271800
Лидскій.																		
Въ хозяйствѣ помѣщиковъ и арендаторовъ . . .	1316	33758	261	155	38076	5027	5518	614	28050	7016	157535	870	515	203072	30159	33108	2454	85800
— — крестьянъ . . .	705	39458	321	310	35211	6197	8040	1200	70550	3760	184135	1070	1035	187792	37179	48240	4800	215800
На городскихъ земляхъ . . .	207	4805	153	—	8853	725	385	140	3400	1104	22421	510	—	47216	4347	2310	561	10400
Итого . . .	2228	78021	735	465	82140	11949	13943	1954	102000	11880	364091	2450	1550	438080	71685	83658	7815	312000
Ошмянскій.																		
Въ хозяйствѣ помѣщиковъ и арендаторовъ . . .	1000	66000	1510	851	70200	7410	1350	2180	71500	3000	264000	4530	3828	168960	22230	8100	10590	286000
— — крестьянъ . . .	800	53544	2100	1560	44250	8735	2535	2650	63300	2400	214176	6300	9060	119480	26205	15210	11610	253200
На городскихъ земляхъ . . .	5	180	46	30	240	120	21	49	710	15	720	138	270	480	360	126	186	2840
Итого . . .	1805	119724	3656	2441	114690	16265	3906	4879	135510	5415	478896	10968	13158	288920	48795	23436	22386	542040
Свенцянкскій.																		
Въ хозяйствѣ помѣщиковъ и арендаторовъ . . .	1200	32800	198	1004	28380	6126	1612	726	73260	3600	131200	693	3012	70950	24504	9672	3630	219780
— — крестьянъ . . .	780	55440	460	1570	49920	13840	3190	2250	127400	2340	221760	1610	4710	124800	55360	19140	11250	382200
На городскихъ земляхъ . . .	—	100	18	8	176	40	16	12	280	—	400	63	24	440	160	96	60	840
Итого . . .	1980	88340	676	2582	78476	20006	4818	2988	200940	5940	353360	2366	7746	196190	80024	28908	14940	602820
Трокскій.																		
Въ хозяйствѣ помѣщиковъ и арендаторовъ . . .	8319	20300	1500	1618	16425	5614	2926	3270	53250	33276	81200	5250	4854	30324	19649	21945	16350	239625
— — крестьянъ . . .	4481	49238	2134	2958	29170	6572	5410	3204	72040	17924	196952	7469	8874	53853	23002	40590	16020	324180
На городскихъ земляхъ . . .	—	196	6	14	326	96	28	12	1230	—	784	21	42	603	336	210	75	5535
Итого . . .	12800	69734	3640	4590	45921	12282	8364	6486	126520	51200	278936	12740	13770	84780	42987	62745	32445	569340
А всего по губерніи . . .	36893	615653	17167	17719	583855	128532	37957	41181	933922	152295	2619802	55797	60932	1729850	516349	272655	183198	3416464

Примѣчаніе. Изъ общаго по губерніи сбора озимаго хлѣба 2772098 четвертей и яроваго 2818781 четв., слѣдуетъ исключить причиненный градобитіями убытокъ, исчисленный приблизительно въ количествѣ 3696 четвертей озимаго хлѣба и 2497 четв., яроваго.

Upholstery is made of

Upholstery is made of

1888

О сборѣ льна, конопли, пеньки и табаку въ Виленской губерніи,

за 1888 годъ.

Географический атлас, составленный по распоряжению Императорского Высочайшего повеления
в 1888 году

О сборѣ льна, конопли, пеньки и табаку по Виленской губерніи,
за 1888 годъ.

Название уѣздовъ.	КОЛИЧЕСТВО СБОРА.			
	П У Д О В Ъ.			
	Ленъ.	Конопля.	Пенька.	Табакъ.
Виленскій	19532	3610	1412	42
Трокскій	18221	6606	1606	775
Лидскій	7982	3264	1723	1318
Свенцянскій	24467	1920	1822	—
Ошмянскій	38175	7245	6944	716
Вилейскій	72755	5247	6370	—
Дисненскій	415966	1904	6073	—
Всего въ губерніи	597098	29796	25950	2851

О фабрикахъ и заводахъ по Виленской губернии,

за 1888 годъ.

Фабрики и заводы, сумма годовой производительности въ которыхъ не превышаетъ 1000 руб.

		Число фабрикъ и заводовъ.	Сумма производи- тельности.	Число рабочихъ.
Губернскій	гор. Вильна	49	25800	136
	Уѣздъ его	18	8710	42
Уѣздный	гор. Троки	—	—	—
	Уѣздъ его	24	7725	43
„	„ Лида	5	3150	8
	Уѣздъ его	63	28056	140
„	„ Свенцяны	1	500	1
	Уѣздъ его	8	3300	19
„	„ Ошмяна	—	—	—
	Уѣздъ его	24	16601	43
„	„ Вилейка	—	—	—
	Уѣздъ его	4	1170	12
„	„ Дисна	—	—	—
	Уѣздъ его	20	5120	27
Заштатные города:				
	Друя	—	—	—
	Радошковичи	6	2500	9
И Т О Г О		222	102632	480

О движеніи населенія по Виленской губерніи,

за 1888 годъ.

№ п/п	Имя	Вѣдомство
1		
2		
3		
4		
5		
6		
7		
8		
9		
10		
11		
12		
13		
14		
15		
16		
17		
18		
19		
20		
21		
22		
23		
24		
25		
26		
27		
28		
29		
30		
31		
32		
33		
34		
35		
36		
37		
38		
39		
40		
41		
42		
43		
44		
45		
46		
47		
48		
49		
50		
51		
52		
53		
54		
55		
56		
57		
58		
59		
60		
61		
62		
63		
64		
65		
66		
67		
68		
69		
70		
71		
72		
73		
74		
75		
76		
77		
78		
79		
80		
81		
82		
83		
84		
85		
86		
87		
88		
89		
90		
91		
92		
93		
94		
95		
96		
97		
98		
99		
100		

О движеніи населенія по Виленской губерніи, за 1888 годъ.

ГОРОДА И УЪЗДЫ.	Число браковъ.	Ч И С Л О Р О Д И В Ш И Х С Я.									Ч И С Л О У М Е Р Ш И Х Ъ.			Прибыль или убыль.
		Законнорожден- ныхъ.			Незаконнорожден- ныхъ.			В С Е Г О.			МУЖ. ПОЛА.	ЖЕН. ПОЛА.	ОБОЕГО ПОЛА.	
		МУЖ. ПОЛА.	ЖЕН. ПОЛА.	ОБОЕГО ПОЛА.	МУЖ. ПОЛА.	ЖЕН. ПОЛА.	ОБОЕГО ПОЛА.	МУЖ. ПОЛА.	ЖЕН. ПОЛА.	ОБОЕГО ПОЛА.				
Губ. г. Вильна.	770	1650	1137	2787	172	221	393	1822	1358	3180	1658	1424	3082	+ 98
Уъзд. г. Троки	36	49	33	82	5	4	9	54	37	91	36	28	64	+ 27
— Лида .	72	199	110	309	—	3	3	199	113	312	110	74	184	+ 128
— Свенцяны	39	108	88	196	7	6	13	115	94	209	85	79	164	+ 45
— Ошмяна.	39	124	86	210	8	3	11	132	89	221	95	86	181	+ 46
— Вилейка.	22	50	38	88	3	1	4	53	39	92	35	21	56	+ 36
— Дисна .	43	128	110	238	1	3	4	129	113	242	58	57	115	+ 127
Заштат. города:														
Друя . . .	17	77	67	144	1	1	2	78	68	146	60	44	104	+ 42
Радомковичи.	15	52	36	88	—	3	3	52	39	91	19	22	41	+ 50
Уъзды:														
Виленскій .	1591	3479	3426	6905	152	140	292	3631	3566	7197	2111	1938	4049	+ 3148
Трокскій . .	1623	3866	3591	7457	171	93	264	4037	3684	7721	2422	2294	4716	+ 3005
Лидскій . . .	1678	3482	3394	6876	98	82	180	3580	3476	7056	2087	1940	4027	+ 3029
Свенцянский .	1318	3123	2886	6009	68	55	123	3191	2941	6132	1759	1755	3514	+ 2618
Ошмянскій .	1626	3785	3547	7332	127	125	252	3912	3672	7584	2262	2159	4421	+ 3163
Вилейскій .	1472	3757	3486	7243	148	147	295	3905	3633	7538	2479	2334	4813	+ 2725
Дисненскій .	1352	3371	3283	6654	150	146	296	3521	3429	6950	2022	1845	3867	+ 3083
Итого въ горо- дахъ . . .	1053	2437	1705	4142	197	245	442	2634	1950	4584	2156	1835	3991	+ 593
Итого въ уъз- дахъ . . .	10660	24863	23613	48476	914	788	1702	25777	24401	50178	15142	14265	29407	+20771
Всего въ губер- ніи . . .	11713	27300	25318	52613	1111	1033	2144	28411	26351	54762	17298	16100	33398	+21364

О поступленіи денежных сборовъ по Виленской губерніи,

за 1888 годъ.

О податяхъ и недоимкахъ по Виленской губерніи, за 1888 годъ.

Наименованіе сборовъ.	Слѣдовало взыскать.		Вновь причислено.		Исключено.		Взыскано.		Осталось къ 1889 году.														
	Недоимокъ.		Оклада.		Недоимокъ.		Оклада.		Недоимокъ.		Оклада.		В С Е Г О.										
	Рубли.	К.	Рубли.	К.	Рубли.	К.	Рубли.	К.	Рубли.	К.	Рубли.	К.	Рубли.	Коп.									
I.																							
Подати и недоимки:																							
1) Недоимка отмѣненной подушной подати:																							
а) Съ Государственныхъ крестьянъ	9882	37	—	—	77	26	—	—	38	76	—	—	1231	88	—	—	8688	99	—	—	8688	99	
б) Съ крестьянъ собственниковъ б. помѣщичьихъ	3931	71	—	—	79	45	—	—	102	30	—	—	970	18	—	—	2938	68	—	—	2938	68	
в) Съ евреевъ-земледѣльцевъ	997	33	—	—	10	—	—	—	—	—	—	—	13	56	—	—	993	77	—	—	993	77	
и г) Сборы на обезпеченіе народнаго продовольствія	15866	86 ¹ / ₄	—	—	—	—	—	—	—	—	—	—	1212	2	—	—	14654	84 ¹ / ₄	—	—	14654	84 ¹ / ₄	
Итого	30678	27 ¹ / ₄	—	—	166	71	—	—	141	6	—	—	3427	64	—	—	27276	28 ¹ / ₄	—	—	27276	28 ¹ / ₄	
Земскіе сборы:																							
2) На губерскія повинности:																							
а) Съ торговыхъ свидѣтельствъ	1005	51	—	—	84	60	73552	61	—	—	—	—	131	65	73552	61	958	46	—	—	958	46	
б) Съ податныхъ лицъ	67126	42	—	—	271	44	—	—	2309	59	—	—	1964	30	—	—	63123	97	—	—	63123	97	
в) Съ капиталовъ и поземельный	120443	63	233095	48	10695	95	25633	75	2991	97	6963	90	53628	47	217822	6	74519	14	33943	27	108462	41	
и г) Неогладныхъ, оборотныхъ и другихъ	20728	57	—	—	1039	—	168972	20	112	27	—	—	238	15	168972	20	21417	15	—	—	21417	15	
Итого	209304	13	233095	48	12090	99	268158	56	5413	83	6963	90	55962	57	460346	87	160018	72	33943	27	193961	99	
3) Частныхъ повинностей съ дворянскихъ имѣній																							
Съ казенныхъ крестьянъ:																							
На содержаніе училищъ и школъ	1567	44	6344	85	94	60	336	—	35	91	28	14	246	11	6036	16	1380	2	283	91	1663	93	
Всего земскихъ сборовъ	233769	9	265391	84	14540	12	268700	2	5993	53	8111	7	67343	73	484255	50	174971	95	41725	29	216697	24	
4) Взносы по выкупу государственными крестьянами надѣловъ																							
Взносы по выкупу государственными крестьянами надѣловъ	294	—	—	—	—	—	—	—	—	—	—	—	—	—	—	—	294	—	—	—	294	—	
5) Выкупные платежи, исчисленные по люстраціоннымъ актамъ съ бывшихъ государственныхъ крестьянъ																							
Выкупные платежи, исчисленные по люстраціоннымъ актамъ съ бывшихъ государственныхъ крестьянъ	29798	27	393286	24	2318	20	1456	85	495	26	873	85	12216	98	384518	72	19404	23	9350	52	28754	75	
6) Выкупные платежи съ крестьянъ поіезунтскихъ имѣній, казеннаго имѣнія „Харитонихи“ и съ крестьянъ собственниковъ, бывшихъ помѣщичьихъ																							
Выкупные платежи съ крестьянъ поіезунтскихъ имѣній, казеннаго имѣнія „Харитонихи“ и съ крестьянъ собственниковъ, бывшихъ помѣщичьихъ	48262	38	562617	41	661	39	764	65	932	67	2839	86	13487	—	549616	29	34504	10	10925	91	45430	1	
Всего выкупныхъ платежей	78354	65	955903	65	2979	59	2221	50	1427	93	3713	71	25703	98	934135	1	54202	33	20276	43	74478	76	

Наименованіе сборовъ.

Слѣдовало взыскать.

Недоимокъ.

Оклада.

Рубли.

К.

Рубли.

К.

7) Недоимки по перебору помѣщиками крестьянскихъ платежей	3893	28	—	—
8) Налогъ съ недвижимыхъ имуществъ въ городахъ, посадахъ и мѣстечкахъ:				
а) Основной налогъ съ недвижимыхъ имуществъ	29119	88	110900	—
б) Дополнительный на квартирную повинность	4943	25	—	—

И т о г о 34063 13 110900 —

9) Государственный поземельный налогъ	45109	28	184962	97
10) Особый процентный сборъ въ западныхъ губерніяхъ ,	70627	94	90392	11
11) Поземельный, на содержаніе духовенства	20820	79	54706	26

В с е г о 517316 43¹/₄ 1662256 83

Въ томъ числѣ податныхъ недоимокъ, разсроченныхъ по губерніи 881 79 — —

II.

Другихъ разныхъ взысканій:

По вѣдомству Министерства Государственныхъ Имуществъ 78090 43 35291 37

Министерства Финансовъ:

Департамента Государственнаго Казначейства	129764	70	—	—
Департамента неокладныхъ сборовъ	249271	8	—	—
Департамента Торговли и Мануфактуръ	4372	87	—	—
По кредитной части	248663	76	4412	96
По Министерству Внутреннихъ Дѣлъ	323239	50	—	—
По Министерству Народнаго Просвѣщенія	29605	30	—	—
По Министерству Юстиціи	22741	70	—	—
По Государственному Контролю	—	—	—	—

И т о г о 1085749 34 39704 33

Вновь причислено.				Исключено.				Взыскано.				Осталось къ 1889 году.					
Недоимокъ.		Оклада.		Недоимокъ.		Оклада.		Недоимокъ.		Оклада.		Недоимокъ.		Оклада.		В С Е Г О.	
Рубли.	К.	Рубли.	К.	Рубли.	К.	Рубли.	К.	Рубли.	К.	Рубли.	К.	Рубли.	К.	Рубли.	К.	Рубли.	Коп.
—	—	—	—	123	34	—	—	—	—	—	—	3769	94	—	—	3769	94
1367	34	—	—	251	90	3310	83	21816	51	92288	5	8418	81	15301	12	23719	93
8	3	—	—	118	85	—	—	236	39	—	—	4596	4	—	—	4596	4
1375	37	—	—	370	75	3310	83	22052	90	92288	5	13014	85	15301	12	28315	97
6095	11	1736	61	1341	71	3802	97	29628	98	158687	27	20233	70	24209	34	44443	4
8531	49	5088	76	4976	49	6664	10	37536	31	59038	69	26646	63	29778	8	66424	71
2575	30	667	59	537	35	2397	47	11296	49	45718	35	11562	25	7258	3	18820	28
36263	69	278414	48	14912	16	28000	15	196990	3	1774122	87	341677	93 ¹ / ₄	138548	29	480226	22 ¹ / ₄
109	22	—	—	—	—	—	—	54	62	—	—	936	39	—	—	936	39
2500	86	1906	70	8320	31	10873	28	4248	68	20776	15	68022	30	5548	64	73570	94
22617	97	—	—	9290	11	—	—	18287	5	—	—	124805	51	—	—	124805	51
26799	74	—	—	6456	74	—	—	38294	34	—	—	231319	74	—	—	231319	74
1011	—	—	—	—	—	—	—	1112	80	—	—	4271	7	—	—	4271	7
8645	70	—	—	4444	12	33	49	3430	23	913	70	249435	11	3465	77	252900	88
273410	72	—	—	2344	74	—	—	61408	76	—	—	532896	72	—	—	532896	72
14859	77	—	—	—	—	—	—	20293	59	—	—	24171	48	—	—	24171	48
14565	69	—	—	235	10	—	—	3539	72	—	—	33532	57	—	—	33532	57
857	76	—	—	—	—	—	—	857	76	—	—	—	—	—	—	—	—
365269	21	1906	70	31091	12	10906	77	151472	93	21689	85	1268454	50	9014	41	1277468	91

О распредѣленіи недоимокъ по городамъ и уѣздамъ.

ГОРОДА и УѢЗДЫ.	Н Е Д О И М О К И.																	
	По обеспеченію народнаго довольствія.		По подушной подати.		По податямъ другихъ наименованій, какъ-то: % сбора на духовенство, штрафа за прописку душъ и поземельнаго налога.		По земскимъ сборамъ.		Отъ выкупа государственнымъ крестьянами надѣловъ, выкупныхъ платежей и перебранных помѣщиками оброчныхъ денегъ.		По разсрочкѣ недоимокъ.		По налогу съ недвижимыхъ имуществъ.		По разнымъ взысканіямъ.		В С Е Г О.	
	Рубли.	Коп.	Рубли.	Коп.	Рубли.	Коп.	Рубли.	Коп.	Рубли.	Коп.	Рубли.	Коп.	Рубли.	Коп.	Рубли.	Коп.	Рубли.	Коп.
По г. Вильнѣ	—	—	—	—	769	40	23629	81	—	—	19361	80	3275	75	430569 *)	71	477606	47
По Виленскому уѣзду	5025	60	2410	3	17851	37	35488	82	9749	65	333	80	76226	71	121368	63	268454	70
По г. Трокамъ	—	—	—	—	2	5	29	56	—	—	109	9	—	—	2177	30	2318	—
„ Трокскому уѣзду	709	33	2243	28	10731	62	23585	86	7399	89	827	60	3550	25	52868	3	10715	86
По г. Лидѣ	—	—	—	—	3027	65	3998	7	—	—	500	33	—	—	8872	21	16398	26
„ Лидскому уѣзду	1481	10	305	77	19623	60	20404	82	5491	32	784	1	2022	86	94771	58	144885	6
По г. Ошмянѣ	—	—	—	—	619	53	2161	21	—	—	—	—	—	—	8744	92	11525	66
„ Ошмянскому уѣзду	980	30	832	86	20454	94	16298	96	3164	48	92	45	90276	65	112472	66	244573	30
По г. Свенцянамъ	—	—	—	—	630	5	1252	69	—	—	912	71	—	—	9802	55	12598	—
„ Свенцянскому уѣзду	2059	19	3051	10	6784	33	9226	50	9954	88	109	33	4439	28	47240	53	82865	14
По г. Вилейкѣ	—	—	—	—	623	62	333	83	—	—	395	81	—	—	7611	21	8964	47
„ Вилейскому уѣзду	2450	94 ¹ / ₄	1442	88	11742	85	32576	63	4429	95	165	8	65586	66	51630	83	170025	82 ¹ / ₄
По г. Диснѣ	—	—	—	—	—	—	2655	57	—	—	3218	38	1117	84	12015	68	19007	47
„ Дисненскому уѣзду	1948	29	2335	52	36827	2	45054	91	38058	53	1505	58	6404	88	64622	19	196756	92
В С Е Г О	14654	84¹/₄	12621	44	129688	3	216697	24	78248	70	28315	97	252900	88	1024568	3	1757695	13¹/₄

Примѣчаніе. *) Въ томъ числѣ заключается 98376 руб. 16 коп. неразъясненныхъ недоимокъ, перенесенныхъ въ книгу Палаты № 7-й, по которымъ приостановлено взысканіе и ведется отдѣльная переписка.

О доходахъ и расходахъ городовъ Виленской губернии,

за 1888 годъ.

О доходахъ и расходахъ городовъ Виленской губерніи,
за 1888 годъ.

Названіе городовъ.	Къ 1888 году оставалось отъ прежнихъ лѣтъ.		Приходъ за 1888 годъ.		Расходъ за 1888 годъ.		Остатокъ или передержка противу годового дохода.		Дѣйствительный остатокъ къ 1889 году.	
	Рубли.	Коп.	Рубли.	Коп.	Рубли.	Коп.	Рубли.	Коп.	Рубли.	Коп.
Губернскій г. Вильна	81062	96	279197	20	271654	86	+ 7542	34	88605	30
Уѣздные города:										
Троки	522	1	6512	22	6981	84	— 469	62	52	39
Лида	18	16	13040	15	13005	87	+ 34	28	52	44
Свенцяны	253	37 ³ / ₄	3797	58	3567	58	+ 230	—	483	37 ³ / ₄
Ошмяны	—	—	5208	91	5208	91	—	—	—	—
Вилейка	5	71 ¹ / ₄	2597	71	2354	81	+ 242	90	248	61 ¹ / ₄
Дисна	34	33	7737	3	7770	75	— 33	72	—	61
Заштатные города:										
Друя	436	29 ¹ / ₂	680	92	973	70	— 292	78	143	51 ¹ / ₂
Радошковичи	559	42	1886	26	1675	37	+ 210	89	770	31
Итого	82892	26¹/₂	320657	98	313193	69	+7464	29	90356	55¹/₂

Состояніе городскихъ недоимокъ показываетъ слѣдующій расчетъ:

Названіе городовъ.	Къ 1 Января 1888 г. осталось городскихъ недоимокъ.		Въ то число взыскано тѣхъ же недоимокъ.		По распоряженію начальства сложено неблагонадежныхъ недоимокъ.		Въ теченіи 1888 г. было тѣхъ-же недоимокъ.		Затѣмъ къ 1 Января 1889 года осталось городскихъ недоимокъ.	
	Рубли.	Коп.	Рубли.	Коп.	Рубли.	Коп.	Рубли.	Коп.	Рубли.	Коп.
Губернскій г. Вильна	50260	18	995	92	—	—	—	—	49264	26
Уѣздные города:										
Троки	4030	79	746	95	236	17	1883	17	4930	84
Лида	2819	67	1005	69	—	—	1713	98	327	96
Свенцяны	5207	10	1465	50	62	18	1670	5	5349	47
Ошмяны	3707	75	5208	91	1121	34	5834	21	3211	71
Вилейка	8327	88	486	21	—	—	746	17	8587	84
Дисна	7146	72	1112	96	316	54	1921	74 ¹ / ₄	7638	96 ¹ / ₄
Заштатные города:										
Друя	403	45	—	—	—	—	20	—	423	45
Радошковичи	48	38	40	—	—	—	31	72	40	10
Итого	81851	92	11062	14	1736	23	13821	4¹/₄	82874	59¹/₄

№ статей по порядку.	СОДЕРЖАНІЕ СТАТЕЙ.	Числовыя свѣдѣнія по городамъ, имѣющимъ особыя присутствія по воинской повинности и уѣздамъ.							Общій итогъ по всей губерніи.	
		Города.	У Ѣ З Д Ы.							
		Вильна.	Виленскій	Вилейскій	Дисненскій.	Лидскій.	Ошмянскій.	Свенцянскій		Трокскій.
	О выполненіи призыва.									
	Призыву къ отправленію воинской повинности подлежало:									
1	а) по призывнымъ спискамъ	883	1968	2028	1990	2138	2591	1806	1808	15272
	б) по дополнительнымъ спискамъ А. . . .	7	16	7	20	24	26	18	6	124
	И т о г о	890	1984	2095	2010	2162	2617	1824	1814	15396
	в) по дополнительнымъ спискамъ Б. . . .	133	150	150	176	184	310	204	128	1435
2	Исключено изъ означенныхъ списковъ, убывшихъ послѣ составленія призывныхъ списковъ.	57	50	103	81	87	129	—	28	535
3	Числилось по дополнительнымъ спискамъ В.	49	1	—	2	—	4	3	—	59
	Въ числѣ внесенныхъ въ призывные списки заключалось:									
4	а) имѣвшихъ право на льготу, по семейному положенію:									
	1-го разряда	246	441	481	507	417	516	418	335	3364
	2-го „	81	304	401	363	265	426	283	324	2467
	3-го „	29	98	93	89	112	113	124	224	882
	И т о г о	356	846	975	959	814	1055	825	883	6713
	б) получившихъ отсрочку:									
	1) по имущественному положенію	1	—	—	—	—	—	—	—	1
	2) на окончаніе образованія.	41	1	5	1	—	4	2	2	56
	И т о г о	42	1	5	1	—	4	2	2	57
	в) освобожденныхъ отъ жеребья по 54 ст. устава	16	1	—	2	—	4	3	—	26
	г) освобожденныхъ отъ воинской повинности по 62 ст. устава.	—	—	—	2	2	1	—	—	5
5	Число лицъ, коимъ опредѣленъ возрастъ по наружному виду, по 137 и 138 ст. устава	—	—	99	52	40	52	—	19	262
6	Изъ того числа внесено въ призывной списокъ, дополнительно, по 139 ст. уст.	—	—	77	42	16	52	—	2	189
7	Всего вынудью жеребья подлежало	810	1917	2062	1949	2067	2510	1853	1782	14900
8	При осмотрѣ и приѣмѣ:									
	а) освобождено отъ службы въ войскахъ:									
	1) по недостаточному росту.	20	4	5	1	20	—	19	7	76
	2) по болѣзнямъ и тѣлеснымъ недостаткамъ	167	110	122	51	116	261	67	104	998
	3) вслѣдствіе одновременнаго призыва къ жеребью двухъ родныхъ братьевъ, по 50 ст. устава.	5	4	—	1	1	—	—	—	11
	4) вслѣдствіе мѣны номеровъ жеребья, по 50 ст. уст.	2	5	—	1	—	—	—	—	8
	И т о г о	194	123	127	54	137	261	86	111	1093

№ статей по порядку.	СОДЕРЖАНІЕ СТАТЕЙ.	Числовыя свѣдѣнія по городамъ, имѣющимъ особыя присутствія по воинской повинности и уѣздамъ.							Общій итогъ по всей губерніи.	
		Города.	У Ѣ З Д Ы.							
		Вильна.	Виленскій	Вилейскій	Дисненскій.	Лидскій.	Ошмянскій.	Свенцянскій.		Трокскій.
	б) назначена отсрочка:									
	1) по невозможности	143	103	116	147	149	380	159	148	1345
	2) для излеченія болѣзней	—	1	—	1	—	4	24	—	30
	3) вслѣдствіе нахождения подъ слѣдствіемъ и судомъ	2	2	—	1	—	1	—	1	7
	в) назначено къ переосвидѣтельствуванію .	3	—	1	2	—	—	6	—	12
	г) отправлено въ лечебныя заведенія на испытанія	38	19	18	7	54	18	49	15	218
	д) не явилось по призыву	115	129	61	31	140	262	60	100	898
	И т о г о	301	254	196	189	343	665	298	264	2510
9	По разверсткѣ, назначено къ поступленію на службу	247	552	562	560	572	727	522	514	4256
10	Въ то число принято въ войска:									
	а) изъ лицъ, внесенныхъ въ дополнительный списокъ А., подлежащихъ назначенію на службу безъ жеребья:									
	1) на основаніи 158 ст. уст.	2	11	4	12	15	11	12	6	73
	2) " " 217 " "	—	—	—	—	1	—	—	—	1
	3) " " 218 " "	—	—	—	—	—	—	—	—	—
	И т о г о	2	11	4	12	16	11	12	6	74
	б) изъ лицъ, внесенныхъ въ дополнительный списокъ Б., поступленіе коихъ въ войска было отсрочено:									
	1) на основаніи 44 ст. устава	12	37	62	64	29	35	65	26	330
	2) " " 52 " "	—	—	—	—	—	—	—	—	—
	и статьи VI указа Правит. Сенату 1 Января 1874 г.	—	—	—	—	—	—	—	—	—
	и 3) на основаніи 53 ст. устава	—	—	—	—	—	—	—	—	—
	И т о г о	12	37	62	64	29	35	65	26	330
	в) изъ лицъ, внесенныхъ въ призывные списки	189	486	496	484	527	587	443	478	3690
	г) зачетныхъ квитанцій	—	—	—	—	—	—	—	—	—
	Всего принято.	203	534	562	560	572	633	520	510	4694
11	Въ числѣ принятыхъ заключается:									
	а) неимѣвшихъ права на льготу по семейному положенію	179	527	551	556	565	627	519	499	4023
	б) имѣвшихъ право на эту льготу:									
	1) III-го разряда.	1	—	5	1	1	4	—	—	12
	2) II-го " "	9	4	6	3	6	1	1	7	37
	3) I-го " " если пріемъ ихъ былъ Высочайше разрѣшенъ	14	3	—	—	—	1	—	4	22
	И т о г о	203	534	562	560	572	633	520	510	4094
	в) имѣвшихъ право на сокращенные сроки службы:									
	1) по 1-му пункту 56 ст. уст.	5	—	—	—	—	—	—	—	5
	2) " 2-му " " " "	4	—	—	1	1	—	—	—	6
	3) " 3-му " " " "	—	—	4	2	20	1	1	1	29
	4) " 4-му " " " "	—	4	11	15	—	12	23	10	75

СОДЕРЖАНІЕ СТАТЕЙ.

Числовыя свѣдѣнія по городамъ, имѣющимъ особыя присутствія по воинской повинности и уѣздамъ.

Горо-
да.

У Ѣ З Д Ы.

Вильна.

Виленскій

Вилейскій

Диснен-
скій.

Лидскій.

Ошмян-
скій.Свенцян-
скій

Троцкскій.

Общій итогъ по всей
губерніи.

12

г) не имѣвшихъ права на сокращенные
сроки службы по образованію:

- 1) умѣющихъ читать и писать или только
читать 88 85 72 64 113 108 100 57 687
- 2) безграмотныхъ 106 445 475 478 438 512 396 442 3292

И т о г о . . .

203 534 562 560 572 633 520 510 4094

Принятые въ войска распредѣляются такъ:

а) по сословіямъ:

- 1) дворянъ потомственныхъ и личныхъ 12 24 12 29 28 29 12 21 167
- 2) лицъ, состоящихъ на государственной
службѣ 2 — — — — — — — 2
- 3) почетн. гражданъ потомств. и личныхъ — — — — — — — — —
- 4) прочихъ лицъ, изъятыхъ отъ внесенія
въ 10 народную перепись, а также
вышедшихъ послѣ ревизіи изъ по-
датнаго состоянія — — — 9 — 2 — — 11
- 5) купцовъ — — — — — — — — —
- 6) мѣщанъ и цеховыхъ 79 79 130 93 182 130 71 87 851
- 7) крестьянъ всѣхъ наименованій — 431 420 429 362 472 431 402 2947
- 8) прочихъ лицъ, внесенныхъ въ ревизскія
сказки, а равно приписанныхъ къ
обществамъ послѣ ревизіи 110 — — — — — 6 — 116

И т о г о . . .

203 534 562 560 572 633 520 510 4094

б) по происхожденію:

- 1) Русскихъ, малороссіянъ и бѣлоруссовъ 30 28 441 491 413 517 293 16 2229
- 2) Литовцевъ и жмудяковъ 96 427 — — — — 163 430 1116
- 3) Нѣмцевъ — — — — — — — — —
- 4) Евреевъ 77 79 121 68 159 116 61 61 742
- 5) Татаръ — — — 1 — — 3 1 5
- 6) Караимовъ — — — — — — — 2 2

И т о г о . . .

203 534 562 560 572 633 520 510 4094

в) по вѣроисповѣданіямъ:

- 1) Православныхъ и единовѣрцевъ 23 24 300 293 126 186 77 16 1045
- 2) Раскольниковъ 7 4 1 — — 3 17 — 32
- 3) Лютеранинъ — — — — — — — — —
- 4) Католиковъ 96 427 140 198 287 328 362 430 2268
- 5) Евреевъ 77 79 121 68 159 116 61 61 742
- 6) Магометанъ — — — 1 — — 3 1 5
- 7) Караимъ — — — — — — — 2 2

И т о г о . . .

203 534 562 560 572 633 520 510 4094

Въ числѣ принятыхъ въ войска было же-
натыхъ 21 26 5 4 59 11 10 2 138На основаніи 154 ст. уст. зачислено въ
ратники ополченія 417 1256 1414 1262 1088 1202 1068 915 8622Освобождено отъ этого зачисленія, по неспо-
собности носить оружіе 44 38 24 32 47 80 51 90 406Поступили въ войска лица, прошедшіе 6
классовъ гимназіи — — — — — — — — —

ВѢДОМОСТЬ

о числѣ лицъ, содержавшихся въ 1888 году подъ стражею
въ Виленской губерніи.

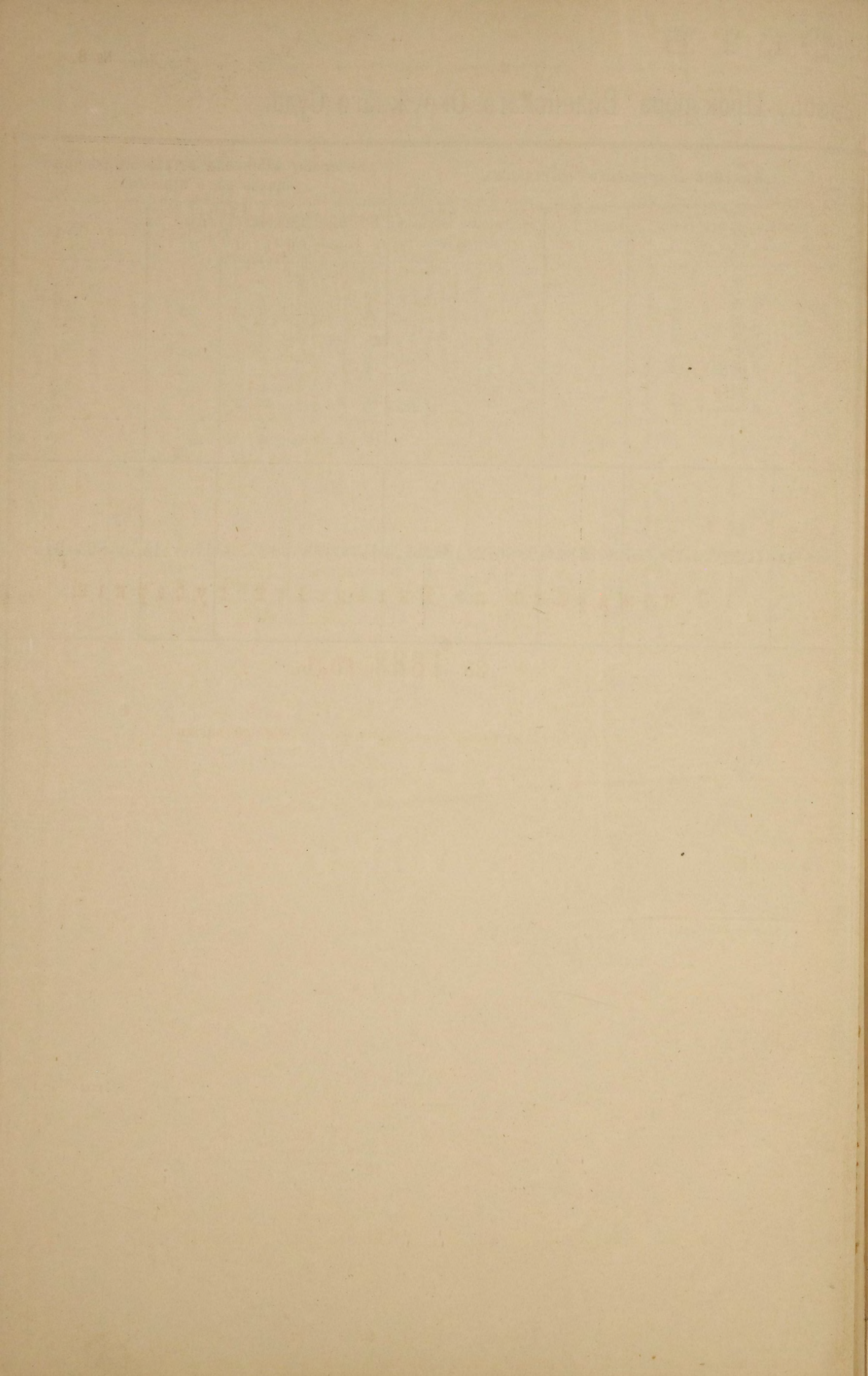

О пожарахъ по Виленской губернии,
за 1888 годъ.

(Съ приложеніемъ, объ устройствъ пожарной части).

О пожарахъ по Виленской губерніи, за 1888 годъ.

ГОРОДА И УѢЗДЫ.	Въ зимніе мѣсяцы.			Въ весенніе мѣсяцы.			Въ лѣтніе мѣсяцы.			Въ осенніе мѣсяцы.			Всего въ году.			Причины пожаровъ.				
	Число пожа- ровъ.	Число погорѣв- шихъ дворовъ.	Сумма убыт- ковъ. РУБЛИ.	Число пожа- ровъ.	Число погорѣв- шихъ дворовъ.	Сумма убыт- ковъ. РУБЛИ.	Число пожа- ровъ.	Число погорѣв- шихъ дворовъ.	Сумма убыт- ковъ. РУБЛИ.	Число пожа- ровъ.	Число погорѣв- шихъ дворовъ.	Сумма убыт- ковъ. РУБЛИ.	Число пожа- ровъ.	Число погорѣв- шихъ дворовъ.	Сумма убыт- ковъ. РУБЛИ.	Отъ молніи.	Отъ дурнаго устройства трубъ и печей.	Отъ неосторож- ности.	Отъ поджога.	Отъ другихъ причинъ.
Губернскій г. Вильна	1	1	10000	1	1	2500	1	1	800	1	1	650	4	4	13950	1	1	2	—	—
Уѣздный г. Троки	—	—	—	—	—	—	—	—	—	—	—	—	—	—	—	—	—	—	—	—
„ г. Лида	—	—	—	—	—	—	—	—	—	—	—	—	—	—	—	—	—	—	—	—
„ г. Свенцяны	—	—	—	—	—	—	—	—	—	—	—	—	—	—	—	—	—	—	—	—
„ г. Опшяны	—	—	—	1	1	200	2	13	13540	2	6	3115	5	20	16855	—	2	2	1	—
„ г. Вилейка	—	—	—	—	—	—	—	—	—	1	1	150	1	1	150	—	—	1	—	—
„ г. Дисна	—	—	—	—	—	—	—	—	—	1	1	150	1	1	150	—	—	—	—	1
Заштатные города:																				
Друя	—	—	—	—	—	—	—	—	—	—	—	—	—	—	—	—	—	—	—	—
Радощковичи	—	—	—	—	—	—	—	—	—	—	—	—	—	—	—	—	—	—	—	—
Уѣзды: Виленскій	20	39	14594	9	22	15282	29	56	80263	34	77	62711	92	194	172850	—	7	18	12	55
„ Трокскій	14	31	10960	16	30	10244	30	94	39111	37	94	86494	97	249	146809	7	5	6	10	69
„ Лидскій	17	77	52054	13	83	74897	17	87	78143	26	75	32812	73	322	237906	7	4	8	6	48
„ Свенцянкскій	7	13	12599	16	31	15442	13	39	31953	35	115	41815	71	198	101809	4	2	6	8	51
„ Опшянскій	20	32	6277	7	29	14365	14	41	76255	31	54	32798	72	156	129695	6	3	7	4	52
„ Вилейскій	18	36	18634	14	90	83696	27	79	56217	28	74	52892	87	279	211439	4	9	14	6	54
„ Дисненскій	23	34	14546	11	30	12694	21	88	95980	26	53	16385	81	205	139605	4	4	10	8	55
Итого въ городахъ	1	1	10000	2	2	2700	3	14	14340	5	9	4065	11	26	31105	1	3	5	1	1
Итого въ уѣздахъ	119	262	129664	86	315	226620	151	484	457922	217	542	325907	573	1603	1140113	22	34	69	54	384
Всего въ губерніи	120	263	139664	88	317	229320	154	498	472262	222	551	329972	584	1629	1171218	33	37	74	55	385

О состояніи пожарной части въ Виленской губерніи,
за 1888 годъ.

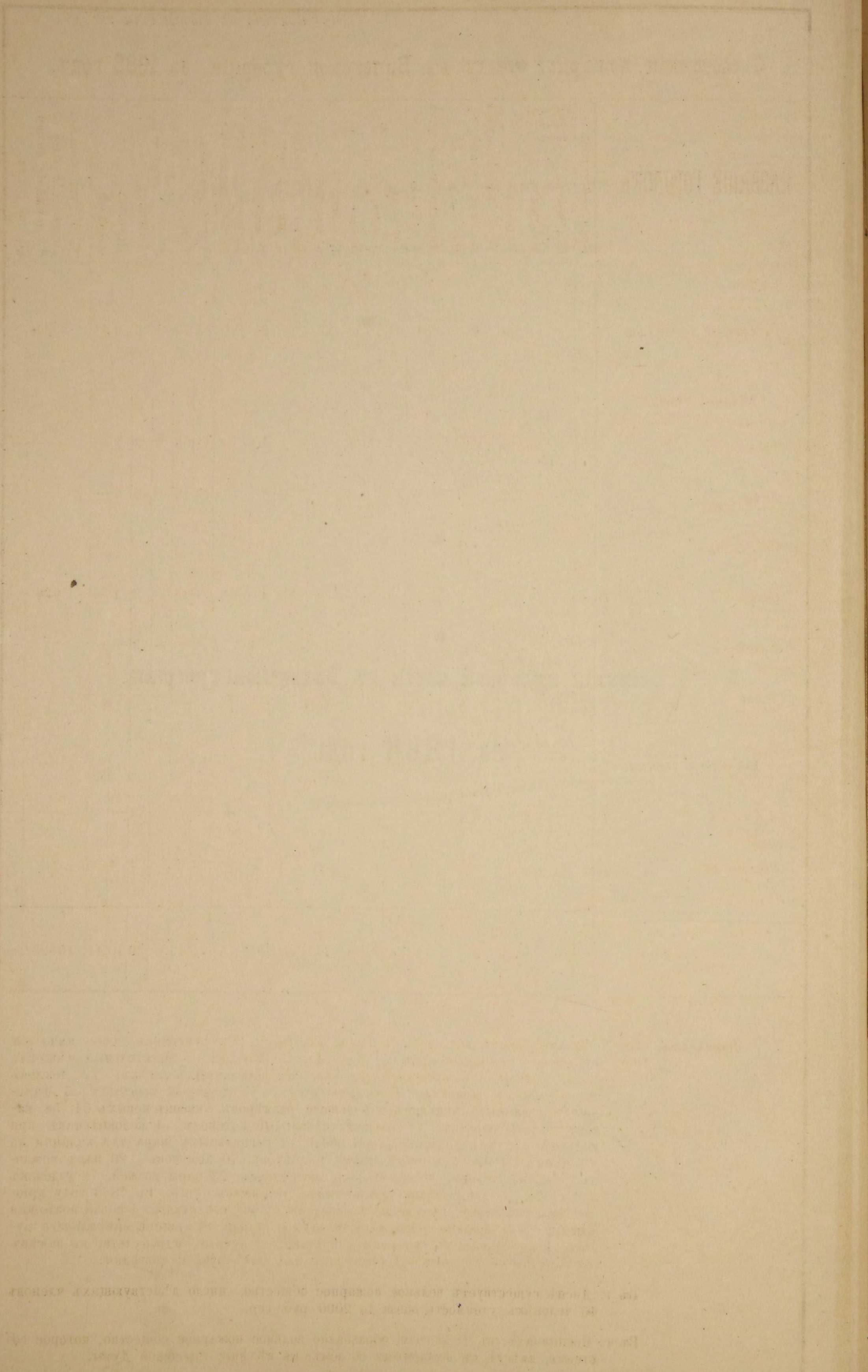

О состояніи пожарной части въ Виленской губерніи, за 1888 годъ.

НАЗВАНІЕ ГОРОДОВЪ,	Унгерь-брант-мейстеровъ.		Рядовыхъ.	Трубы на лѣтнихъ и зимнихъ ходахъ.	Паровыхъ.	Линеекъ на лѣтнихъ и зимнихъ ходахъ.	На нихъ.					Ведеръ и черпаковъ.	Багровъ на колесахъ съ зимними полозьями	Трубы ручныхъ.	Багровъ.	Вилъ.	Лѣстницъ.	Щитовъ.	Лошадей.	Во что обшлось въ 1888 году со-держаніе пожар-ной части.	
	Старшихъ.	Младшихъ.					Топоровъ.	Ломовъ.	Лопатъ.	Крюковъ съ веревками.	Бочекъ на лѣтнихъ и зимнихъ ходахъ.									Рубли	К.
Губернскій г. Вильна	1	—	60	4	1	1	24	15	20	12	17	25	1	14	12	—	5	2	41	9924	—
Уѣздные города:																					
Троки	—	—	5	2	—	—	11	3	5	1	3	10	—	1	5	2	2	3	—	—	—
Лида	—	—	1	6	—	1	10	2	1	2	6	16	—	2	18	9	3	2	—	—	—
Свенцяны	—	—	—	—	—	—	—	—	—	—	—	—	—	—	—	—	—	—	—	—	—
Ошмяна	—	—	6	4	—	1	8	1	8	—	15	17	—	1	18	—	3	1	—	626	—
Вилейка	—	—	—	1	—	—	—	—	—	—	3	3	3	1	—	—	3	—	—	—	—
Дисна	—	—	—	—	—	—	—	—	—	—	—	—	—	—	—	—	—	—	—	—	—
Заштатные города:																					
Друя	—	—	—	1	—	—	2	—	2	—	2	2	—	2	—	—	2	—	—	—	—
Радошковичи	—	—	—	—	—	—	4	—	—	—	6	12	—	2	10	—	2	2	—	—	—
Итого	1	—	72	18	1	3	59	21	36	15	52	85	4	23	63	11	20	10	41	10550	—

Примѣчаніе: Въ г. Вильнѣ, кромѣ показанныхъ здѣсь пожарныхъ инструментовъ, еще имѣются слѣдующія принадлежности: 1 спасательный матрацъ и спасательный мѣшокъ, колка, (якорь) съ покатомъ для срыванія деревянныхъ стѣнъ, 12 чехловъ на топоры съ поясами; 8 гидронультовъ, 12 фонарей простыхъ, 6 факеловъ керасинныхъ меньшаго и большаго размѣровъ, касокъ новыхъ 61, 58 касокъ стараго образца, 1 большой сигнальный колоколь, 1 колокольчикъ при командѣ, 12 колокольчиковъ при обозѣ, 4 сигнальныхъ шара для каланчи по участкамъ, 3 флага по отдѣленіямъ 3 цвѣтовъ, 70 хомутовъ, 20 паръ кожаныхъ напильниковъ, 32 кожаныхъ постронковъ, 23 пары возжей, 78 уздечекъ и 2 сѣдла со всѣми принадлежностями. Независимо сего, въ 1888 году приобрѣтены слѣдующіе предметы: 2 набирные резиновые рукава, 1 новая пожарная машина, 144 аршина пеньковаго заливнаго рукава, 3 аршина спиральнаго рукава, 5 карабиновъ съ запорами и поясами, 2 ручные гидронульта, въ замѣнъ обрѣванныхъ—5 лошадей, всего на сумму 2417 руб. 32 копѣйки.

Въ г. Диснѣ существуетъ вольное пожарное общество, число дѣйствующихъ членовъ 45 человекъ; стоимость обоза до 2000 руб. сер.

Въ г. Свенцянахъ, въ 1882 году, образовано вольное пожарное общество, которое состоитъ, вмѣстѣ съ пожарнымъ обозомъ, въ вѣдѣніи городской Думы.

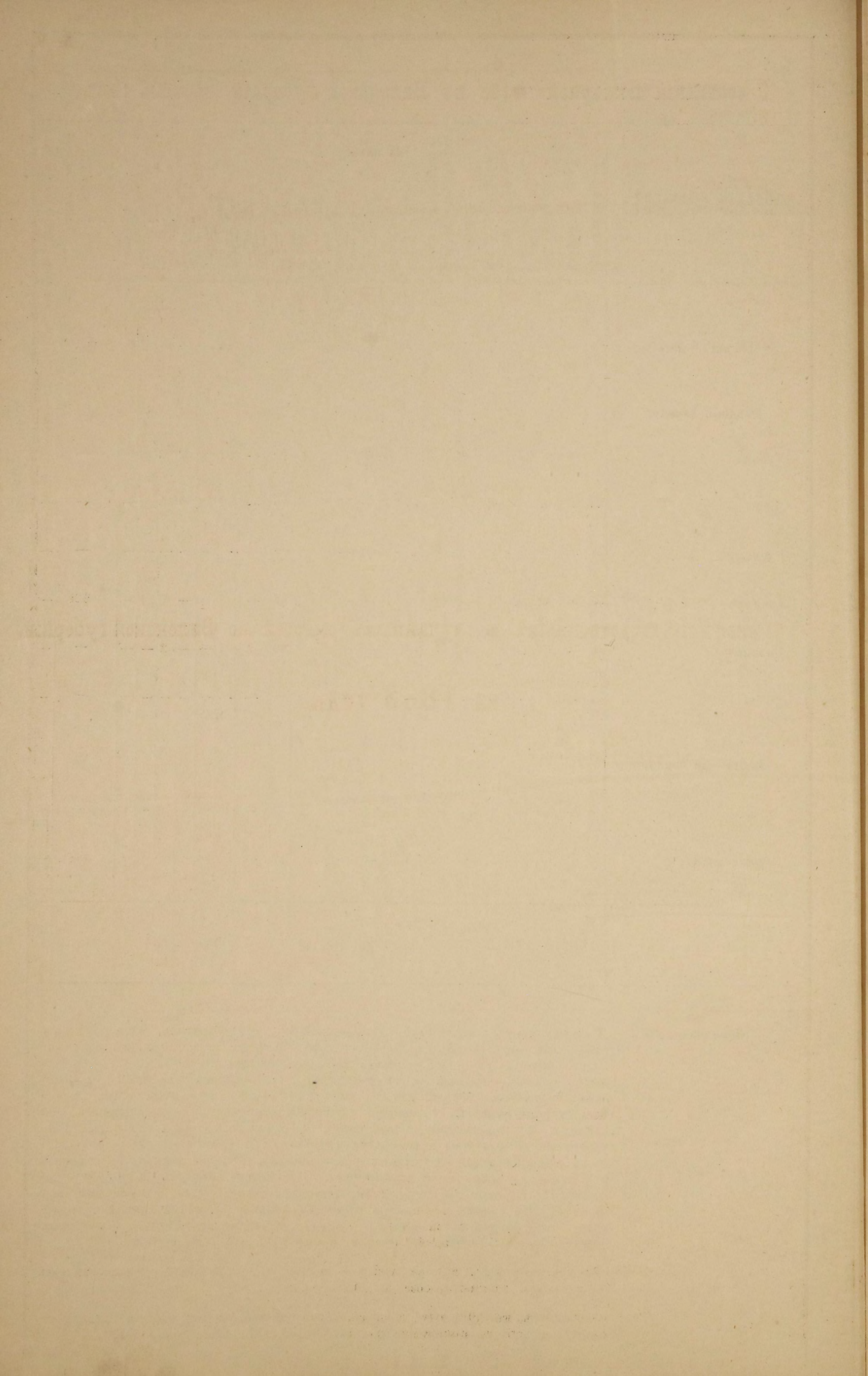

О числѣ насильственныхъ и случайныхъ смертей по Виленской губерніи,
за 1888 годъ.

О числѣ учебныхъ заведеній и учащихся по Виленской губерніи,
за 1888 годъ.

№ п/п	Наименование документа	Дата	Листы	Объем	Содержание
1
2
3
4
5
6
7
8
9
10
11
12
13
14
15
16
17
18
19
20
21
22
23
24
25
26
27
28
29
30
31
32
33
34
35
36
37
38
39
40
41
42
43
44
45
46
47
48
49
50
51
52
53
54
55
56
57
58
59
60
61
62
63
64
65
66
67
68
69
70
71
72
73
74
75
76
77
78
79
80
81
82
83
84
85
86
87
88
89
90
91
92
93
94
95
96
97
98
99
100

**О числѣ учебныхъ заведеній и учащихся по Виленской губерніи,
за 1888 годъ.**

Названіе учебныхъ заведеній.

Названіе учебныхъ заведеній.	Въ губернс- комъ городѣ.		Въ уѣздныхъ и заштатныхъ городахъ.		Въ уѣздахъ.			Всего въ губерніи.					
	Число учебныхъ завед.	Число учащихся.		Число учебныхъ завед.	Число учащихся.		Число учебныхъ завед.	Число учащихся.		Число учебныхъ завед.	Число учащихся.		
		МУЖ. ПОЛА.	ЖЕН. ПОЛА.		МУЖ. ПОЛА.	ЖЕН. ПОЛА.		МУЖ. ПОЛА.	ЖЕН. ПОЛА.		МУЖ. ПОЛА.	ЖЕН. ПОЛА.	ОБОЕГО ПОЛА.
Духовнаго вѣдомства.													
<i>Православнаго исповѣданія.</i>													
Литовская духовная семинарія	1	178	—	—	—	—	—	—	1	178	—	178	
Духовное мужское училище	1	162	—	—	—	—	—	—	1	162	—	162	
Женское училище духовнаго вѣдомства	1	—	109	—	—	—	—	—	1	—	109	109	
<i>Р.-Католическаго исповѣданія.</i>													
Епархіальная семинарія	1	63	—	—	—	—	—	—	1	63	—	63	
Военнаго вѣдомства.													
Пѣхотное юнкерское училище	1	261	—	—	—	—	—	—	1	261	—	261	
Гражданскаго вѣдомства.													
1-я мужская гимназія	1	628	—	—	—	—	—	—	1	628	—	628	
2-я мужская гимназія	1	391	—	—	—	—	—	—	1	391	—	391	
Женская гимназія	1	—	424	—	—	—	—	—	1	—	424	424	
Реальное училище	1	487	—	—	—	—	—	—	1	487	—	487	
Маріинское высшее женское училище	1	—	600	—	—	—	—	—	1	—	600	600	
Учительскій институтъ	1	41	—	—	—	—	—	—	1	41	—	41	
Городское при институтѣ училище	1	68	—	—	—	—	—	—	1	68	—	68	
Учительская семинарія	—	—	—	—	—	—	1	78	—	—	—	78	
Начальное при семинаріи училище для обоего пола	—	—	—	—	—	—	1	91	9	1	91	9	100
Приготовительный при ней классъ	—	—	—	—	—	—	1	43	—	1	43	—	43
Городское училище въ г. Свенцянахъ	—	—	—	1	96	—	—	—	—	1	96	—	96
Уѣздныя училища	—	—	—	5	240	—	—	—	—	5	240	—	240
Приходскія училища. { для муж. пола	5	393	—	6	304	—	—	—	—	11	697	—	697
{ для жен. пола	4	—	246	6	—	210	—	—	—	10	—	456	456
{ для обоего пола	3	195	143	—	—	—	2	156	2	5	351	145	496
Народныя училища. { для муж. пола	—	—	—	—	—	—	1	75	—	1	75	—	75
{ для жен. пола	—	—	—	—	—	—	3	—	32	3	—	32	32
{ для обоего пола	—	—	—	—	—	—	246	11110	530	246	11110	530	11640
Частное уч.зав.для обоего пола (Цебровской)	1	23	—	—	—	—	—	—	—	1	23	—	23
Спеціальное Техническ. жел.-дор. училище	1	57	—	—	—	—	—	—	—	1	57	—	57
Учебныя заведенія исключительно для евреевъ.													
Еврейскій учительскій институтъ	1	58	—	—	—	—	—	—	—	1	58	—	58
При немъ начальное училище съ пригото- вительнымъ классомъ	1	75	—	—	—	—	—	—	—	1	75	—	75
Еврейскія начальныя училища	2	279	—	3	167	—	1	50	—	6	496	—	496
Евр. школы { для муж. пола	12	695	—	3	177	—	4	215	—	19	1087	—	1087
русск. грам. { для жен. пола	8	—	476	3	—	210	4	—	229	15	—	915	915
Частныя училища. { Ешиботы	2	225	—	—	—	—	1	174	—	3	399	—	399
{ Субботняя школа для ремесл.	1	360	—	—	—	—	—	—	—	1	360	—	360
{ Пансіоны: для дѣвочекъ	—	—	304	1	—	38	—	—	—	4	—	342	342
{ „ мальчиковъ	1	19	—	—	—	—	—	—	—	1	19	—	19
{ Талмудъ-Тора съ отдѣленіями	1	244	—	—	—	—	—	—	—	1	244	—	244
{ Хедеры	59	552	—	26	237	—	25	240	—	110	1029	—	1029
И Т О Г О	117	5454	2302	54	1221	458	290	12232	802	461	18907	3562	22469

Примѣчаніе: Кромѣ того, въ Виленской губерніи, въ 1888 году, было 352 церковно-приходскихъ школъ и школъ грамотности, въ которыхъ считалось 5601 учащихся обоего пола.

Date	Description	Debit	Credit	Balance
1860				
1861				
1862				
1863				
1864				
1865				
1866				
1867				
1868				
1869				
1870				
1871				
1872				
1873				
1874				
1875				
1876				
1877				
1878				
1879				
1880				
1881				
1882				
1883				
1884				
1885				
1886				
1887				
1888				
1889				
1890				
1891				
1892				
1893				
1894				
1895				
1896				
1897				
1898				
1899				
1900				

