

А. 911  
3



~~24492.~~

# ОБЗОРЪ

## БЕССАРАБСКОЙ ГУБЕРНІИ

за 1905 годъ.

*Издание Бессарабскаго Губернскаго Статистическаго Комитета.*



КИШИНЕВЪ.

Типографія Бессарабскаго Губернскаго Правленія.

1906.

Второй

СЕРИИ ПЕРНИ

1912

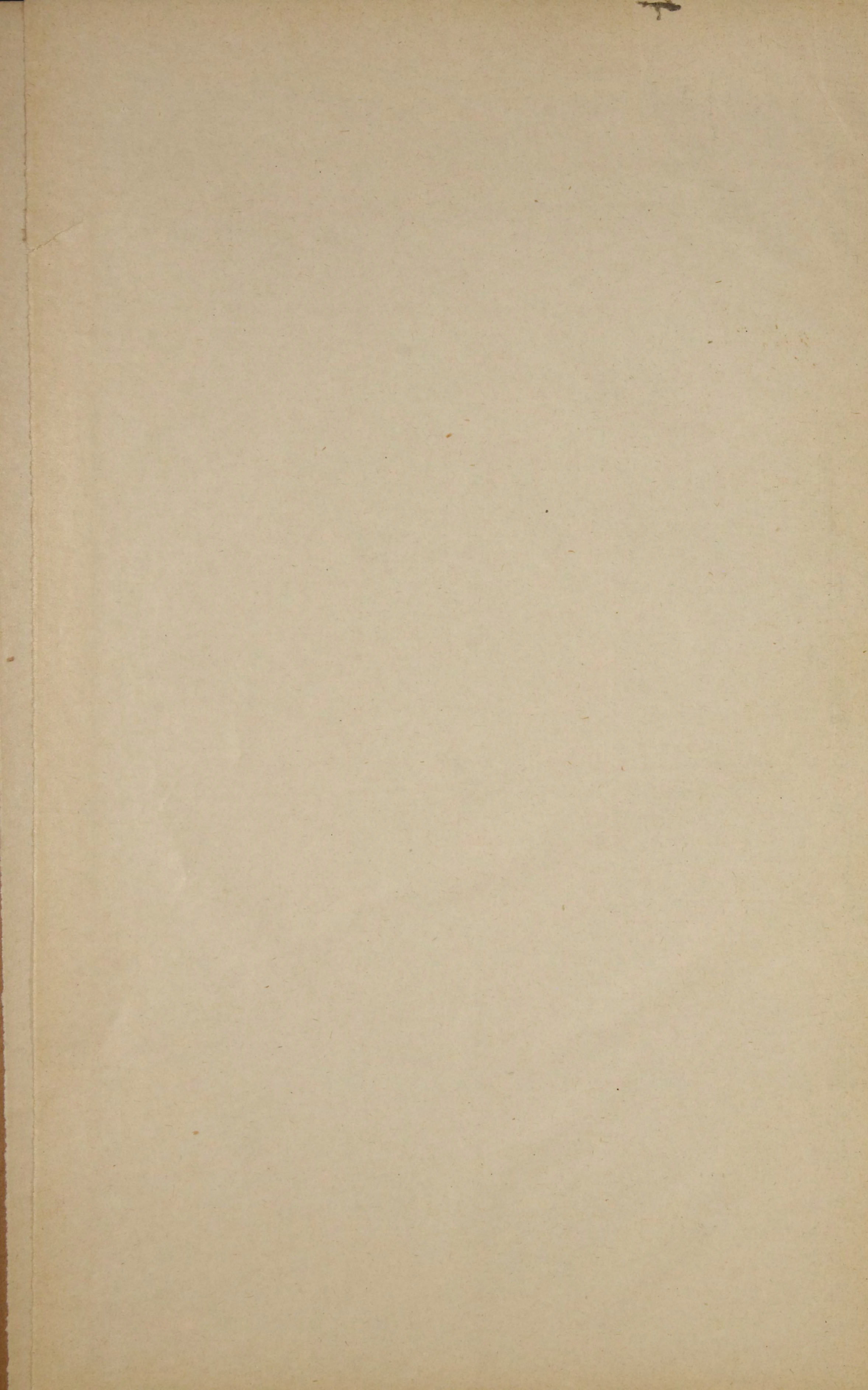



к

© 1905 2092

---

Печатано по распоряженію Господина Бессарабскаго Губернатора.

---

72868

2092 1905

# ОГЛАВЛЕНІЕ

## ОБЗОРА

### БЕССАРАВСКОЙ ГУБЕРНІИ

за 1905 годъ.

СТР.	СТР.
<b>I. Географическое положеніе и устройство поверхности.</b>	
<i>А. Границы и площадь губерніи . . . . .</i>	1
<i>Б. Топографія и почва . . . . .</i>	—
<b>II. Естественныя и производительныя силы губерніи и экономическая дѣятельность ея населенія.</b>	
<i>А. Земледѣліе.</i>	
Погода . . . . .	2
Воздѣлываемая площадь . . . . .	3
Посѣвная площадь . . . . .	—
Количество посѣвныхъ сѣмянъ . . . . .	4
Сборъ хлѣбовъ . . . . .	—
Масличные хлѣба . . . . .	—
Чистый остатокъ хлѣбовъ . . . . .	—
Сборъ съ казенной десятины . . . . .	—
Урожай соломы и сѣна . . . . .	5
Среднія поденныя цѣны на рабочія руки . . . . .	—
Среднія весеннія цѣны на главнѣйшіе хлѣба . . . . .	—
Осеннія цѣны на различнаго рода хлѣба и продукты ихъ . . . . .	—
Спеціальныя культуры:	
Посѣвъ сахарной свеклы . . . . .	5
Табаководство . . . . .	—
Огородничество . . . . .	6
Садоводство . . . . .	—
Виноградарство . . . . .	—
Страхованіе виноградниковъ отъ филлоксеры . . . . .	7
Лѣсоводство . . . . .	8
Скотоводство . . . . .	9
Цѣны на продукты скотоводства . . . . .	—
Счетъ страховаго сбора со скота . . . . .	—
<i>Б. Промыслы сельскаго населенія.</i>	
Промышленное скотоводство . . . . .	10
Промышленное коневодство . . . . .	—
Коннозаводство . . . . .	—
Промышленное свиноводство . . . . .	—
Пчеловодство . . . . .	—
Отхожіе промыслы . . . . .	—
Горные промыслы . . . . .	11
Соляные промыслы . . . . .	—
Кустарные промыслы . . . . .	—
Мукомольный промыселъ . . . . .	—
Шелководство . . . . .	12
Содѣйствіе банковъ расширенію землевладѣнія . . . . .	—
<i>В. Промышленность заводская и фабричная.</i>	
Табачное производство . . . . .	13
Винокуренное производство . . . . .	—
Дрожжево-винокуренное производство . . . . .	13
Фруктово-виноградо-водочное производство . . . . .	—
Пивоваренное производство . . . . .	—
Медовареніе . . . . .	14
Спиртоочистительное производство . . . . .	—
Свеклосахарное производство . . . . .	—
<i>Г. Торговля.</i>	
Внѣшняя торговля . . . . .	14
Судоходство по р. Днѣстру . . . . .	—
<i>Д. Движеніе населенія . . . . .</i>	15
<b>III. Подати и повинности.</b>	
<i>А. Окладные сборы и др. казенныя взысканія . . . . .</i>	16
<i>Б. Земскіе сборы . . . . .</i>	17
<i>В. Мірскіе сборы . . . . .</i>	—
<i>Г. Городскіе доходы и расходы . . . . .</i>	18
<i>Д. Акцизные сборы . . . . .</i>	—
Казенная продажа питей . . . . .	—
Коммисіонная продажа водочныхъ издѣлій . . . . .	19
Финансовыя результаты . . . . .	—
<i>Е. Отправленіе натуральныхъ повинностей.</i>	
Квартирная повинность . . . . .	19
Подводная . . . . .	—
Этапная . . . . .	—
Воинская . . . . .	—
<b>IV. Общественное благоустройство и благочиніе.</b>	
<i>А. Новыя постройки общественнаго значенія . . . . .</i>	20
<i>Б. Число разнаго рода зданій . . . . .</i>	22
<i>В. Дороги, мосты и переправы . . . . .</i>	—
<i>Г. Почта, телеграфъ и телефонъ . . . . .</i>	24
<i>Д. Народная нравственность . . . . .</i>	25
<i>Е. Расколъ . . . . .</i>	—
<i>Ж. Арестанты, тюремные замки и этапы . . . . .</i>	26
<i>З. Пожары . . . . .</i>	—
Пожарныя части и средства . . . . .	27
Земское взаимное отъ огня страхованіе . . . . .	—
<b>V. Народное здравіе и общественное призрѣніе.</b>	
<i>А. Врачи и фармацевты . . . . .</i>	27
<i>Б. Аптеки . . . . .</i>	—
<i>В. Заболѣваемость населенія . . . . .</i>	28
<i>Г. Больницы . . . . .</i>	—
<i>Д. Насильственныя и случайныя смерти . . . . .</i>	30
<i>Е. Богадѣльни . . . . .</i>	—
<b>VI. Народное просвѣщеніе.</b>	
<i>А. Учебныя заведенія . . . . .</i>	30
<i>Б. Народное образованіе . . . . .</i>	31
<i>В. Ученныя общества и музеи . . . . .</i>	—

## ПРИЛОЖЕНІЯ — ВѢДОМОСТИ.

№ по  
поряд-  
ку.

№ по  
поряд-  
ку.

1	Вѣд. № 1—а.	Посѣвныя площади, посѣвъ и урожай озимыхъ и яровыхъ хлѣбовъ на земляхъ крестьянъ и частныхъ владѣльцевъ.	17	Вѣд. № 12	Денежныя средства городовъ и посадовъ.
2	" "	1—б. Общая сводная и сравнительная вѣдомость урожая.	18	" "	13—а. Число преступленій и родъ наказаній лицъ, судившихся у уѣздныхъ членовъ Кишиневскаго Окружнаго Суда, городскихъ и миродухъ судей, земскихъ начальниковъ и въ волостныхъ судахъ.
3	" "	1—в. Остатки урожая главныхъ хлѣбовъ, за отчисленіемъ сѣмянъ на посѣвъ.	19	" "	13—б. Число и родъ преступленій лицъ, судившихся въ Кишиневскомъ Окружномъ Судѣ.
4	" "	1—г. Урожай „самъ“.	20	" "	13—в. Арестанты, пребывавшіе въ тюрьмахъ.
5	" "	1—д. Вѣсъ четверти зерна.	21	" "	14—а. А. Пожары. Б. Пожарныя части и средства.
6	" "	1—е. Урожай объемистыхъ кормовъ.	22	" "	14—б. Обязательное и добровольное земское отъ огня страхование.
7	" "	2 Садоводство и огородничество.	23	" "	14—в. Число разнаго рода зданій.
8	" "	3 Скотоводство.	24	" "	15 Насильственные и случайныя смерти.
9	" "	4 Пчеловодство.	25	" "	16—а. Учебныя заведенія: общеобразовательныя—среднія и низшія, спеціальныя и професіональныя разн. вѣдомствъ.
10	" "	5 Мукомольный промыселъ.	26	" "	16—б. Учебныя заведенія, подвѣдомственные дирекціи народныхъ училищъ.
11	" "	6 Шелководство.	27	" "	16—в. Церковно-приходскія школы.
12	" "	7 Промысловыя свидѣтельства и билеты на торговыя и промышленныя заведенія.			
13	" "	8 Внѣшняя торговля.			
14	" "	9 Движеніе населенія.			
15	" "	10 Состояніе казенныхъ сборовъ.			
16	" "	11 Распредѣленіе недоимокъ по городамъ и уѣздамъ.			



# ОБЗОРЪ

## БЕССАРАБСКОЙ ГУБЕРНІИ

за 1905 годъ.

### I. Географическое положеніе и устройство поверхности.

#### А. Границы и площадь губерніи.

Бессарабская губернія, составляющая крайній юго-западный уголъ Россіи между 45° и 49° сѣверной широты и 43° и 48° восточной долготы, лежащая въ сосѣдствѣ съ государствами Румыніей и Австріей, ограничивается: на сѣверѣ и сѣверо-западѣ по направленію рѣки Днѣстра отъ с. Ануты до Чернаго моря на протяженіи 850 верстѣ, на юго-востокѣ—Чернымъ моремъ отъ Днѣстровскаго лимана до устья Килійскаго рукава рѣки Дуная на протяженіи около 80 верстѣ, на южной сторонѣ—р. Дунаемъ отъ устья Килійскаго-же рукава до впаденія р. Прута въ Дунай, на протяженіи около 150 верстѣ, на западной сторонѣ—р. Прутомъ отъ мѣстечка Новоселицы на сѣверѣ, до Дуная на югѣ, на протяженіи около 185 верстѣ, на сѣверѣ, выше м. Новоселицы—небольшою рѣчкой Ракитной, впадающей въ Прутъ, а въ самомъ сѣверо-западномъ углу губерніи—условной или искусственной границей, проведенной по полямъ отъ Ракитны до Днѣстра, и содержитъ въ себѣ до 40.097 квадратныхъ верстѣ, не считая значительныхъ водныхъ бассейновъ, составляющихъ почти столько-же какъ и сухопутная площадь, а именно 39.014 квадратныхъ верстѣ.

По отдѣльнымъ уѣздамъ пространство земли распредѣляется, въ квадратныхъ верстахъ, въ слѣдующемъ порядкѣ:

въ Аккерманскомъ уѣздѣ . . . . .	7.282,7
„ Бендерскомъ „ . . . . .	5.398,4
„ Бѣлецкомъ „ . . . . .	4.871,0
„ Измаильскомъ „ . . . . .	8.128,0
„ Кишиневскомъ „ . . . . .	3.271,9
„ Оргѣевскомъ „ . . . . .	3.632,0
„ Сорокскомъ „ . . . . .	4.010,7
„ Хотинскомъ „ . . . . .	3.501,9

Слѣдовательно, по пространству земли, самый богатый изъ уѣздовъ Измаильскій и самый меньшій—Кишиневскій.

#### Б. Топографія и почва.

По устройству поверхности губернія представляетъ много разнообразій, и мѣстности гористыя чередуются съ ровными и низменными.

Въ двухъ мѣстахъ—въ сѣверной и средней части—она прорѣзывается отрогами Карпатъ и, такимъ образомъ, сами природныя условія дѣлятъ ее на три района, различающіеся по топографическимъ, почвеннымъ и климатическимъ особенностямъ.

Въ сѣверномъ районѣ, занятомъ Хотинскимъ, Бѣлецкимъ и Сорокскимъ уѣздами, преобладаетъ мѣстность гористая; почва глинисто-черноземная; климатъ суровѣе, растительность составляютъ обширные буковые и дубовые лѣса, покрывающіе горы, а склоны ихъ и долины заняты сплошными садами, которые составляютъ главное занятіе такъ называемой „Русской Буковины“. Далѣе, въ томъ-же районѣ, мѣстность становится безлѣсной, очень волнистой, съ почвой глубокаго чернозема; тамъ процвѣтаетъ полеводство, съ громаднымъ пре-



обладаніемъ посѣвовъ озимыхъ хлѣбовъ, а также скотоводство, особенно разведеніе лошадей и крупнаго скота, преимущественно на земляхъ частновладѣльческихъ.

Въ среднемъ районѣ, Оргѣвскомъ и Кишиневскомъ уѣздахъ, мѣстность снова становится гористой и покрытой чернолѣсьемъ. Почва мергелистая, особенно благопріятствующая разведенію виноградниковъ; здѣсь—главное сосредоточіе крестьянскаго виноградарства.

По пологимъ песчанистымъ мѣстамъ приднѣстровья имѣются табачныя плантаціи въ большемъ количествѣ, чѣмъ въ другихъ мѣстахъ губерніи.

Наконецъ, въ южномъ районѣ, Бендерскомъ, Аккерманскомъ и Измаильскомъ уѣздахъ—мѣстность безлѣсная, сначала волнистая, а затѣмъ ровная и все понижающаяся по направленію къ морю и дунайскимъ плавнямъ. Почва супесчаная и климатъ, какъ и въ среднемъ районѣ, теплѣе но нерѣдко подвергающійся рѣзкимъ переѣнамъ. Здѣсь господствуетъ хлѣбопашество, и главнымъ образомъ посѣвы яровыхъ хлѣбовъ; тутъ-же еще болѣе развито скотоводство и преимущественно овцеводство. Кромѣ того, въ этомъ районѣ вдоль Днѣстра, особенно у Аккермана, разводятся на чисто-песчаныхъ почвахъ лучшіе въ губерніи сорта винограда.

Такимъ образомъ, сама природа благопріятствуетъ занятію въ разныхъ мѣстахъ губерніи различными отраслями сельскаго хозяйства: полеводствомъ, садоводствомъ, виноградарствомъ, скотоводствомъ, табаководствомъ и другими.

## II. Естественныя и производительныя силы губерніи и экономическая дѣятельность ея населенія.

### А. Земледѣліе.

**Погода.** Обильные дожди, выпавшіе почти повсемѣстно въ губерніи въ Августѣ и Сентябрь мѣсяцахъ предшествовавшаго 1904 года, дали возможность произвести посѣвъ озимыхъ хлѣбовъ своевременно и позволили развиваться имъ при самыхъ благопріятныхъ условіяхъ. Первые морозы наступили въ сѣверной части губерніи въ половинѣ Ноября 1904 года, а въ южной—только къ концу этого мѣсяца. Въ уѣздахъ сѣвернаго района (Хотинскомъ, Бѣлецкомъ и Сорокскомъ) особенно обильнаго снѣжнаго покрова на зиму не наблюдалось, но не происходило и слишкомъ рѣзкихъ колебаній температуры, всегда столь вредно отражающихся на озимыхъ посѣвахъ. Таяніе снѣговъ происходило медленно; вода исподволь впитывалась пахотью и не размывала полей. Весна наступила поздно и первыя полевая работы открылись на югѣ не раньше 10-го Марта, причемъ онѣ тормозились до крайности не столько неблагоприятной погодой, сколько малочисленностью рабочаго скота у крестьянъ, начавшихъ распродавать его еще съ лѣта 1904 года, влѣдствіе постигшаго губернію неурожая. Въ сѣверной половинѣ губерніи весь Мартъ и значительную часть Апрѣля стояла холодная погода, далеко не благопріятствовавшая ни производству посѣвовъ, ни ихъ росту. Въ Апрѣлѣ, между прочимъ, тутъ шли упорные дожди, остававшіеся бесполезными для растительности. Въ южной же Бессарабіи наоборотъ: озимые выглядели прекрасно, яровые всюду дали отличные всходы, виноградники вышли изъ зимы въ хорошемъ состояніи, а травы и пастбища имѣли превосходный видъ. Въ общемъ, виды на хорошій урожай хлѣбовъ и травъ во всей губерніи продержались только до конца Апрѣля мѣсяца, а съ первыхъ чиселъ Мая во многихъ мѣстахъ поступилъ засушливый періодъ, очень скоро измѣнившій общую картину полей. На югѣ колосилась рожь и представлялась довольно рѣдкой и хилой; яровые повсюду пріостановились въ ростѣ и даже въ нѣкоторыхъ волостяхъ Хотинскаго и Бѣлецкаго уѣздовъ начали желтѣть. Къ счастью, засуха продолжалась не долго. Съ 12-го Мая въ Хотинскомъ уѣздѣ прошли обильные дожди; между 15 и 18 числамъ Мая Бѣлецкій, Сорокскій и Оргѣвскій уѣзды достаточно были увлажнены и только южнѣе линіи „Унгени-Бендеры“ дожди имѣли характеръ случайныхъ ливней, занимавшихъ, однако, небольшія лишь пространства.

Какъ ни кратковременна была засуха, но вредъ, ею причиненный, оказался очень великимъ. Травы на сѣнокосахъ вышли низкорослыя, пастбища успѣли выгорѣть и хлѣба на югѣ мѣстами не дали и половины ожидавшагося урожая. Мало того, въ нѣкоторыхъ уѣздахъ появилось значительное количество сусликовъ, которыхъ за послѣдніе нѣсколько лѣтъ было очень мало. Особенно много этихъ животныхъ было замѣчено въ Парижской волости, Аккерманскаго уѣзда, причемъ уѣздной земскою управой предприняты были мѣры къ уничтоженію таковыхъ отравленной мышьякомъ пшеницею.

Нормальному росту и развитію кукурузы въ отчетномъ году препятствовало много неблагоприятныхъ обстоятельствъ: недостатокъ доброкачественныхъ сѣмянъ въ мѣстностяхъ, постигнутыхъ неурожаемъ 1904 года, холодная и поздняя весна, явившаяся причиной несвоевременнаго посѣва и, наконецъ, засуха, совпавшая съ періодомъ ея цвѣтенія.

Вообще лѣто отчетнаго года было жаркое и сухое, а осень стояла довольно дождливая.

Вскрытіе рѣкъ въ губерніи весною 1905 года и замерзаніе ихъ зимою представляется въ слѣдующемъ видѣ:

НАЗВАНІЕ РѢКЪ.	Станціи наблюденія.	Вскрылись весною.	Замерзли зимою.
Дунай . . . . .	Килія . . . . .	26 Февраля.	21 Декабря.
Прутъ . . . . .	Костычаны . . . . .	11 Марта.	22 Декабря.
Санкоуцы . . . . .	Грозинцы . . . . .	18 Марта.	19 Декабря.
Кагуль . . . . .	Волканешты . . . . .	28 Февраля.	19 Декабря.
Оз. Ялпухъ . . . . .	Болградъ . . . . .	9 Марта.	22 Декабря.
Киргизъ . . . . .	Твардица . . . . .	10 Марта.	13 Декабря.
Галбина . . . . .	Гура-Галбина . . . . .	12 Марта.	16 Декабря.
Днѣстръ . . . . .	Сороки . . . . .	14 Марта.	25 Декабря.
Днѣстр. лиманъ . . . . .	Шабо . . . . .	12 Марта.	20 Декабря.
Тараклія . . . . .	Тараклія . . . . .	13 Марта.	12 Декабря.
Реуть . . . . .	Машкоуцы . . . . .	14 Марта.	20 Декабря.
Быкъ . . . . .	Тузора-Каларашъ . . . . .	12 Марта.	10 Декабря.

Весною 1905 года снѣгъ пролежалъ въ нѣкоторыхъ мѣстностяхъ почти до конца Апрѣля (въ м. Резинѣ, Оргѣвскаго уѣзда, до 24 числа). Зимою первый снѣгъ выпалъ 24 Октября въ мѣстностяхъ южнаго и сѣвернаго районовъ губерніи.

**Воздѣлываемая площадь.** Въ отчетномъ году, за исключеніемъ площади посѣвныхъ травъ, находилось:

подъ посѣвомъ разныхъ хлѣбовъ . . . . .	2.152.740	десятинь.
„ плантаціями табаку . . . . .	1.657	„
„ сахарной свекловицей . . . . .	755	„
„ огородами и баштанами . . . . .	32.230 <sup>3</sup> / <sub>4</sub>	„
„ садами и виноградниками . . . . .	79.384	„

Всего . . . . . 2.266.766<sup>3</sup>/<sub>4</sub> десятинь,

т. е., сравнительно съ предшествовавшимъ годомъ, воздѣлываемая площадь отчетнаго увеличилась на 49.162<sup>3</sup>/<sub>4</sub> десятинь.

**Посѣвная площадь,** находящаяся подъ хлѣбами (см. вѣдомость № 1-а) въ отчетномъ году также увеличилась на 55.366 десятинь, или на 2,6<sup>0</sup>/<sub>0</sub>, при чемъ подъ озимыми состояло: рожью—195 тыс. десят., пшеницей—321,8 тыс. дес., итого 516,8 тыс. десятинь; подъ яровыми колосовыми: наиболѣе подъ кукурузой—642,9 тыс. десят., ячменемъ—438 тыс. дес. и яровой пшеницей—346 тыс. десят.; хлѣба эти являются самыми распространенными изъ яровыхъ посѣвовъ губерніи; далѣе, подъ овсомъ—80,3 тыс. дес., подъ яровою рожью, просомъ, гречихой и полбой 8,6 тыс. десятинь, подъ бобовыми (горохомъ, чечевицей и бобами) 6,3 тыс. десят., а всего подъ вышеуказанными яровыми—1.522,6 тыс. дес., затѣмъ подъ картофелемъ 12,1 тыс. дес. Принявъ во вниманіе площадь, занятую масличными растеніями—16,8 тыс. дес.—видно, что яровые посѣвы по губерніи составляли 76<sup>0</sup>/<sub>0</sub>, т. е. болѣе <sup>3</sup>/<sub>4</sub> всей площади, а озимые только 24<sup>0</sup>/<sub>0</sub>, или немного менѣе <sup>1</sup>/<sub>4</sub> части всей посѣвной площади.

Въ отдѣльныхъ районахъ губерніи и ея уѣздахъ, и по роду владѣнія, посѣвная площадь распредѣлялась слѣдующимъ образомъ:

У Ѳ З Д Ы:	На крестьянскихъ земляхъ.	На частныхъ земляхъ.	И Т О Г О.
Хотинскій . . . . .	131.936	81.035	212.971
Бѣлецкій . . . . .	97.801	139.224	237.025
Сорокскій . . . . .	115.771	157.820	273.591
Оргѣвскій . . . . .	52.341	93.702	146.043
Кишиневскій . . . . .	35.372	104.427	139.799
Бендерскій . . . . .	166.762	116.226	282.998
Аккерманскій . . . . .	313.006	145.743	458.749
Измаильскій . . . . .	226.055	175.519	401.574
Всего . . . . .	1.139.004	1.013.736	2.152.740

Такимъ образомъ, по губерніи преобладающей являлась площадь посѣвовъ крестьянскихъ (52,9<sup>0</sup>/<sub>0</sub>) превышая частновладѣльческія (47,1<sup>0</sup>/<sub>0</sub>) на 5,8<sup>0</sup>/<sub>0</sub>, но все же въ отчетномъ году площадь крестьянскихъ посѣвовъ противъ прошлогодней уменьшилась на 3,5<sup>0</sup>/<sub>0</sub>.

**Количество посевных семян.** Изъ вѣдомости № 1-а, графы 39 и 43, видно, что на засѣвъ вышеуказанной площади, кромѣ масличныхъ, было употреблено семянъ до 14 мил. пудовъ (13.910.354) разныхъ озимыхъ и яровыхъ хлѣбовъ.

**Сборъ хлѣбовъ.** Всего было собрано со всей посѣвной площади, кромѣ масличныхъ, включая сюда и посѣвныя сѣмена, 111.401.636 пудовъ, въ томъ числѣ съ крестьянскихъ земель 47.787.234 пуда (42,9<sup>0</sup>/<sub>0</sub>), а съ частновладельческихъ—63.618.402 пуда (57,1<sup>0</sup>/<sub>0</sub>), т. е. урожаемъ на земляхъ частныхъ владельцевъ получился, по количеству, почти на 16 мил. пудовъ болѣе, чѣмъ на земляхъ крестьянскихъ, посѣвная площадь которыхъ была больше. Очевидно, что урожайность владѣльческихъ посѣвовъ значительно выше посѣвовъ крестьянскихъ. Последнее обстоятельство объясняется лучшею обработкою частновладельческихъ земель, а также болѣею истощенностью крестьянскихъ земель, непрерывно изъ года въ годъ засѣваемыхъ.

По сравненію съ предшествовавшимъ годомъ урожай отчетнаго болѣе на 52,7 милліона пудовъ.

При сопоставленіи же урожая отчетнаго года со среднимъ урожаемъ за последнее пятилѣтіе (1900—1904 г. г.) урожай отчетнаго года меньше на 1,9 мил. пудовъ.

Общій урожай всѣхъ видовъ хлѣбовъ по отдѣльнымъ уѣздамъ представляется въ слѣдующемъ видѣ:

У ѣ з д ы:	Всего вообще:		Въ томъ числѣ на земляхъ:			
	въ 1904 г.	въ 1905 г.	Крестьянскихъ:		Частновладельческихъ:	
			въ 1904 г.	въ 1905 г.	въ 1904 г.	въ 1905 г.
Хотинскій . . . . .	14.700.242	13.815.213	8.190.982	7.041.091	6.509.260	6.774.122
Бѣлецкій . . . . .	13.281.846	18.082.753	5.563.857	6.571.116	7.717.989	11.511.637
Сорокскій . . . . .	19.319.054	20.980.634	7.420.949	6.733.266	11.899.105	14.247.368
Оргѣвскій . . . . .	5.839.757	7.850.836	1.378.519	2.379.478	4.461.238	5.471.358
Кишиневскій . . . . .	2.340.639	8.604.762	372.540	1.753.718	1.968.099	6.851.044
Бендерскій . . . . .	1.033.212	9.646.010	474.191	4.775.211	559.021	4.870.799
Аккерманскій . . . . .	1.694.335	16.032.464	1.061.039	10.340.485	633.296	5.691.979
Измаильскій . . . . .	456.751	16.389.204	265.413	8.189.109	191.338	8.200.095
Всего . . . . .	58.665.836	111.401.636	24.727.490	47.787.234	33.938.346	63.618.402

**Масличные хлѣба** (конопля и ленъ) дали: семянъ 646.887 пудовъ и волокна 693.035 пудовъ. Наилучшій сборъ ихъ былъ въ Сорокскомъ, Бѣлецкомъ и Бендерскомъ уѣздахъ.

**Чистый остатокъ хлѣбовъ.** За исключеніемъ семянъ, употребленныхъ на посѣвъ, въ размѣрѣ 13.910 тыс. пуд.,—получился чистый остатокъ (см. вѣд. № 1-б)—97.491,2 тыс. пуд., въ томъ числѣ: озимыхъ хлѣбовъ—35.984,4 тыс., яровыхъ—57.705,3 тыс., картофеля—3.801,5 тыс.

Принявъ, что на продовольствіе населенія можетъ быть израсходовано 50 мил. пуд., считая по 22<sup>1</sup>/<sub>2</sub> пуда на одну душу, къ сбыту могло бы быть предложено свыше 37 мил. пудовъ разныхъ хлѣбовъ, что при средней цѣнѣ 70 коп. за пудъ, можетъ дать около 26 мил. рублей.

Изъ вѣдомости № 1-б, колонны: 10, 11, 12, 13, видно, что обезпеченіе сборомъ урожая хлѣба одной души вообще всего населенія составляло:

	въ 1905 г.	въ 1904 г.	въ 1903 г.
	43,57 п.	20,05 п.	62,00 п.
а одной души крестьянскаго населенія:	30,55 п.	11,29 п.	42,45 п.

Вообще можно сказать, что урожаемъ отчетнаго года является благоприятнымъ.

**Сборъ съ казенной десятины** представляется, по отдѣльнымъ уѣздамъ, въ пудахъ, такимъ:

У ѣ з д ы.	Р О Д Ъ Х Л Ъ Б А.						
	Озимая рожь.	Озимая пшеница.	Яровая пшеница.	Кукуруза.	Ячмень.	Овесъ.	Картофель.
Хотинскій . . . . .	62,7	78,2	54,2	49,8	59,5	73,3	562,4
Бѣлецкій . . . . .	87,6	88,8	107,5	51,1	90,7	100,1	511,4
Сорокскій . . . . .	78,2	90,1	87,2	50,7	82,1	95,6	432,6
Оргѣвскій . . . . .	72,5	71,4	59,3	32,0	56,2	69,7	329,1
Кишиневскій . . . . .	83,9	78,9	69,4	37,4	78,7	65,0	348,8
Бендерскій . . . . .	49,1	45,6	53,6	8,4	47,6	54,6	216,6
Аккерманскій . . . . .	37,3	43,7	31,0	14,2	43,8	45,0	321,7
Измаильскій . . . . .	62,0	52,5	46,1	16,7	50,7	49,0	246,9
Средній сборъ . . . . .	63,3	68,8	73,8	31,9	57,5	72,5	392,0
Въ 1904 году . . . . .	32,9	50,7	12,2	22,7	23,3	41,9	227,0

**Урожай соломы и сѣна.** Въ отчетномъ году (см. вѣд. № 1-е) *соломы* собрано было почти **130 мил.** (129.786,4 т.) **пудовъ**, или *болѣе*, чѣмъ въ предшествовавшемъ году на **49.687,2 тыс. пудовъ**. Наибольше было собрано соломы въ Сорокскомъ, Бѣлцкомъ и Измаильскомъ уѣздахъ.

*Сѣна* собрано съ общей площади луговъ, составляющей болѣе **109 тыс.** (109.373) **десятинъ**—всего до **12<sup>1</sup>/<sub>2</sub> милліона** (12.459,8 тыс.) **пудовъ**, причемъ съ заливныхъ луговъ, площадь которыхъ составляла **27 тыс.** (27,049) **десятинъ** получилось сверхъ **4 мил.** (4.026,1 тыс.) **пудовъ**, а съ незаливныхъ луговъ, на площади болѣе **82 тыс.** (82,324) **десятинъ**, получилось около **8,5 мил.** (8.433,6 тыс.) **пудовъ**. Съ каждой десятины, въ среднемъ, получилось 113,9 пудовъ. Протѣвъ предшествовавшаго года, площадь луговъ *уменьшилась* на 14.764 десятины, а сѣна собрано **болѣе** на 7.160.099 пудовъ.

**Среднія поденныя цѣны на рабочія руки** въ 1905 году были слѣдующія

У ѣ з д ы.	Конному рабочему			Пѣшему рабочему.						Работницѣ.					
	На своихъ харчахъ			На своихъ харчахъ.			На хозяйск. харчахъ.			На своихъ харчахъ.			На хозяйск. харчахъ.		
	Весною.	Во время сѣно-коса.	Во время уборки хлѣбовъ.	Весною.	Во время сѣно-коса.	Во время уборки хлѣбовъ.	Весною.	Во время сѣно-коса.	Во время уборки хлѣбовъ.	Весною.	Во время сѣно-коса.	Во время уборки хлѣбовъ.	Весною.	Во время сѣно-коса.	Во время уборки хлѣбовъ.
РУБ. К.			РУБ. К.			РУБ. К.			К О П Ъ			Й К И.			
Аккерманскій . . . . .	1 75	1 50	1 65	55	65	75	35	50	60	45	50	55	30	35	40
Бендерскій . . . . .	1 05	1 50	1 45	35	70	—	25	50	55	25	45	—	20	35	35
Бѣлцкій . . . . .	1 35	1 45	1 60	50	—	—	40	55	55	40	55	55	35	40	40
Измаильскій . . . . .	—	—	—	45	—	—	—	—	—	30	—	—	—	—	—
Кишиневскій . . . . .	1 —	—	1 10	50	—	55	40	50	—	35	—	40	30	30	—
Оргѣвскій . . . . .	—	1 45	1 35	—	55	50	35	45	45	—	40	35	25	35	30
Сорокскій . . . . .	1 25	1 85	1 55	50	70	55	40	55	45	40	50	40	30	40	35
Хотинскій . . . . .	1 45	1 45	1 15	45	50	55	30	40	45	35	40	40	25	30	30
По губерніи . . . . .	1 30	1 55	1 40	45	60	60	35	50	50	35	45	45	30	35	35

**Среднія весеннія цѣны на главнѣйшіе хлѣба** въ отчетномъ году достигали размѣровъ: пудъ ржи—79 коп., озимой пшеницы—95 коп., яровой пшеницы—95 коп., овса—71 коп., ячменя—63 коп.

**Осеннія цѣны на различнаго рода хлѣба и продукты ихъ** выразились въ слѣдующемъ: пудъ ржи—63 коп., озимой пшеницы—77, яровой пшеницы—76 к., кукурузы—69, овса—60, ячменя—56, проса—63, гречихи—76, гороха—86, рапса—1 р. 20 коп., льнянаго сѣмени—1 р. 14 коп., льнянаго волокна—1 р. 45 коп., коноплянаго сѣмени—96 к., подсолнечника—1р. 20 коп., картофеля—24 коп., отрубей—45 коп., сѣна—33 коп.

**Спеціальныя культуры.** *Посѣвъ сахарной свеклы* въ отчетномъ году былъ произведенъ въ одномъ лишь Хотинскомъ уѣздѣ, гдѣ находится единственный въ губерніи Зарожанскій сахарный заводъ. Для потребностей этого завода было посѣяно свеклы 755 десятинъ, изъ коихъ 495 дес. заводскихъ и 260 десятинъ плантаторскихъ. Со всей этой площади собрано 36.331 берковецъ свеклы, изъ которой выдѣлано 82017 пудовъ сахара-песка и 21.300 пудовъ сахарной патоки; съ этого производства назначено акциза въ казну 220.619 руб. 57 коп. Зарожанскій заводъ, имѣющій машины въ 213 силъ, въ отчетномъ году дѣйствовалъ лишь 35<sup>1</sup>/<sub>2</sub> дней, причемъ было рабочихъ: постоянныхъ—60 и временныхъ—318 и употреблено 478 кубическихъ сажень дровъ. Продажная цѣна за пудъ сахарнаго песка колебалась отъ 4 р. 15 к. до 4 р. 25 к., а сахарной патоки—отъ 10 до 15 коп. пудъ.

**Табачководство.** Табачныхъ плантацій въ отчетномъ году было **болѣе 2 тыс.** (2145), занимавшихъ свыше **1<sup>1</sup>/<sub>2</sub> тыс.** (1657) **дес.** Табаку собрано около **60 тыс.** (59.800) **пудовъ**. На плантаціяхъ табакъ продавался по цѣнѣ отъ 4 до 8 руб. за пудъ. Въ имѣвшихся въ 1905 году 18 табачныхъ складахъ въ теченіе года содержалось 22.978 пудовъ табаку. Табачныхъ фабрикъ въ губерніи было 5, изъ коихъ 3 находятся въ г. Хотинѣ и 2—въ г. Сорокахъ. На фабрикахъ этихъ выдѣлано 2.069 пудовъ курительнаго табаку и свыше **10 мил.** (10.500.000) штукъ папирозъ.

Табачное производство развито только въ сѣверномъ и центральномъ районахъ губерніи, главнымъ образомъ въ уѣздахъ Хотинскомъ—сѣвернаго и Оргѣвскомъ—центрального района; въ южномъ же районѣ губерніи, въ уѣздахъ Аккерманскомъ, Бендерскомъ и Измаильскомъ, табаководство совершенно отсутствуетъ.

**Огородничество.** Подъ огородами и бащанами числомъ болѣе **67<sup>1</sup>/<sub>2</sub> тыс.** находилось (см. вѣд. № 2) свыше **32 тыс.** (32.230<sup>3</sup>/<sub>4</sub>) дес. Сравнительно съ предшествовавшимъ годомъ, число огородовъ и бащановъ въ отчетномъ году превысило число 1904 года на 3815, а занимаемая ими площадь увеличилась на 6.384<sup>3</sup>/<sub>4</sub> десятины.

**Садоводство.** Площадь, занятая какъ фруктовыми садами, такъ и виноградниками, числомъ болѣе **147 тыс.** (147.163), составляла въ отчетномъ году болѣе **79 тыс.** (79.384) десятинь. Площадь эта сравнительно съ прошлогоднею, уменьшилась на 1858 десятинь и число фруктовыхъ садовъ и виноградниковъ также уменьшилось на 3673. Урожай фруктовъ былъ почти по всей губерніи средній. Въ имѣвшихся въ губерніи фруктовыхъ сушильняхъ, коихъ насчитывалось 2901, въ теченіе отчетнаго года высушено разныхъ фруктовъ около **1/2 мил.** (497.068) пудовъ.

**Виноградарство.** Виноградники въ отчетномъ году, за исключеніемъ Кишиневского и Оргѣвскаго уѣздовъ, дали удовлетворительные результаты. Изъ зимы они вышли въ хорошемъ состояніи, запасъ влаги для нихъ вездѣ былъ достаточный, а цвѣтеніе происходило при самыхъ благоприятныхъ атмосферныхъ условіяхъ. Даже завѣдомо зараженные филлоксерою виноградники имѣли довольно бодрый видъ и дали удовлетворительный урожай. Слѣдуетъ предположить, что дождливая осень 1904 года отразилась пагубно на филлоксерѣ и временно задержала ея развитіе. Всего въ 1905 году выдѣлано около **8 мил.** (7.841.503) ведеръ винограднаго вина, которое продавалось по цѣнамъ, колебавшимся отъ 40 коп. до 1 руб. 92 коп. за ведро. Въ общемъ урожай винограда можно считать среднимъ. Особенно обильный урожай наблюдался въ Измаильскомъ, Аккерманскомъ и западной части Бендерскаго уѣздахъ.

Членъ—распорядитель Одесскаго Филлоксернаго Комитета въ отчетѣ о дѣятельности въ Бессарабской губерніи специалистовъ Комитета представляетъ состояніе бессарабскаго виноградарства за отчетный годъ въ слѣдующемъ видѣ.

Состояніе бессарабскихъ виноградниковъ повсемѣстно, съ сѣвернаго района виноградныхъ насажденій и до южныхъ уѣздовъ губерніи, въ отчетномъ году было настолько печально, что наблюдалось необычайное для Бессарабіи явленіе—крайній недостатокъ обрѣзковъ лозы, требовавшейся въ незначительныхъ количествахъ для обученія населенія прививкѣ винограда. Цѣны на черенки мѣстныхъ сортовъ, годныхъ только для такихъ упражненій или на топливо, поднимались до 7-ми рублей за тысячу, тогда какъ недавно такіе обрѣзки загромождали виноградники и шли на топливо въ теченіи всей зимы. Совмѣстныя вліянія филлоксеры, хроническихъ засухъ и предѣльнаго возраста виноградниковъ совершенно обездолили когда-то богатые ими уѣзды Кишиневскій и Оргѣвскій. Въ сравнительно лучшемъ состояніи находятся виноградники лѣсистой части Бессарабіи, въ такъ называемыхъ „кодрахъ“, расположенныхъ въ сѣверо-западныхъ частяхъ Кишиневского и Оргѣвскаго уѣздовъ, да и то по преимуществу на лѣсныхъ полянахъ, вдали отъ большихъ площадей виноградниковъ. Почва такихъ полей болѣе обезпечена влагою.

Гибель виноградниковъ мѣстами настолько поразительна, что окрестности, напримѣръ, Кишинева, представлявшія лѣтъ десять тому назадъ сплошной виноградный садъ на пространствѣ трехъ тысячъ десятинь, производятъ впечатлѣніе полного разоренія. Садовладѣльцы покидаютъ обездоленные сады, всѣми способами стремясь сбыть разоренные участки, но мѣстами замѣчаются уже правильные ряды недавно произведенныхъ посадокъ на американскихъ подвояхъ.

Приморская часть Аккерманскаго уѣзда выглядитъ пока хорошо.

Старинные филлоксерные очаги Кишиневского и Оргѣвскаго уѣздовъ, раньше другихъ мѣстностей пострадавшіе отъ филлоксеры, являются первыми въ дѣлѣ возстановленія виноградниковъ на американскихъ корняхъ. Нужно было пережить всѣ бѣды радикальнаго метода борьбы съ филлоксерою и дожить до полного лишенія виноградныхъ садовъ, чтобы ясно сознать необходимость ихъ возстановленія, и въ настоящее время вопросомъ объ американскихъ лозахъ оказываются жизненно заинтересованными не только помѣщики, идущіе во главѣ новаго движенія, но и обыкновенно болѣе сдержанные крестьяне.

Замѣтное стремленіе къ возстановленію наблюдается три—четыре года, а въ отчетномъ году въ помѣщичьихъ хозяйствахъ было высажено уже около милліона привитыхъ лозъ, изъ которыхъ свыше 90% приходится на Оргѣвскій и Кишиневскій уѣзды. Въ это количество вошли около 300 тысячъ лозъ, привитыхъ въ мѣстныхъ питомникахъ, и слѣдовательно, около 700 тысячъ доставлено изъ Франціи и Венгріи.

Дѣятельное участіе въ посадкахъ привитыхъ лозъ, какъ заграничнаго происхожденія, такъ мѣстныхъ, принимали специалисты Комитета, подъ руководствомъ которыхъ было высажено весною отчетнаго года около 465 тысячъ саженцевъ.

Въ тѣхъ мѣстностяхъ Бессарабіи, гдѣ гибель виноградниковъ выразилась наиболѣе рѣзко, Филлоксернымъ Комитетомъ лѣтъ семь тому назадъ были устроены показательныя посадки американскихъ лозъ.

Усиленные работы по возстановленію виноградниковъ на американскихъ подвояхъ и дорогія цѣны на выписываемые изъ заграницы привитые саженцы вызвали усиленный спросъ на опытныхъ прививальщиковъ-рабочихъ.

Идя на встрѣчу этой потребности, Комитетъ въ 11-ти пунктахъ Бессарабской губерніи въ январѣ—февралѣ мѣсяцахъ открылъ курсы прививки виноградныхъ лозъ: на этихъ курсахъ были обучены прививкѣ 839 человекъ, изъ коихъ 689, т. е. 82%, выдержали экзаменъ и получили свидѣтельства въ знаніи прививки; кромѣ того въ 3-хъ пунктахъ губерніи были обучены обвязкѣ прививокъ 92 женщины, изъ коихъ 89 человек., т. е. 96%, выдержали установленный экзаменъ.

Въ итогѣ пятилѣтняго обученія насчитывается около четырехъ тысячъ лицъ, знающихъ прививку. Многие изъ нихъ примѣняютъ это знаніе въ своихъ виноградникахъ, не малое число садовыхъ рабочихъ устроились въ чужихъ хозяйствахъ, получая отъ 10 до 30 руб. мѣсячнаго вознагражденія, но сформировались и кадры профессиональныхъ прививальщиковъ, ведущихъ работы въ питомникахъ и у помѣщиковъ за плату до 2 руб. въ день или 3—5 руб. за тысячу прививокъ.

Для развитія массоваго производства привитыхъ лозъ бессарабскіе питомники нуждаются лишь въ оборудованіи водоснабженія, и дѣло это могло бы принять широкіе размѣры, не смотря на громадную конкуренцію заграничныхъ предпріятій, доставляющихъ въ край матеріалъ часто на неопредѣленныхъ или сомнительныхъ подвояхъ, не рѣдко пострадавшій отъ дальней перевозки и обыкновенно съ ассортиментомъ европейскихъ лозъ или мало пригодныхъ по слабой урожайности и позднему созрѣванію, или же совершенно неизвѣстныхъ въ Бессарабіи. Мѣстныя прививки желательны не только потому, что высаживались бы винные сорта, провѣренные на опытѣ и привитые на подвояхъ, отобранныхъ для почвенныхъ и климатическихъ условій нашихъ хозяйствъ, но также и потому, что, переживая всѣ фазы и подробности операций прививки и дальнѣйшаго ухода за привитой лозой, населеніе болѣе всесторонне воспитывалось бы на практикѣ новой культуры и слѣдовательно, болѣе сознательно и самостоятельно могло бы отнестись къ возстановленію своихъ виноградниковъ. Нельзя вѣдь отрицать громаднаго значенія воспитанія на опытѣ, лично продѣланномъ, провѣренномъ и закрѣпленномъ опредѣленное отношеніе къ дѣлу. Культура же только ввезенныхъ привитыхъ лозъ лишаетъ и крестьянъ и помѣщиковъ половины такого опыта.

**Страхованіе виноградниковъ отъ филлоксеры.** По счету страхового съ виноградниковъ сбора въ отчетномъ году было въ приходѣ: остатка къ 1 января 1905 года 282.712 р. 66½ к.; причислено за садовладѣльцами оклада страхового сбора 35.354 р. 98 к., изъ коихъ: по Кишиневскому уѣзду—7673 р. 30 к., Бендерскому—5.809 р. 55 к., Аккерманскому—13.290 р. 86 к., Оргѣвскому—5.698 р. 05 к., Бѣлецкому—1433 р. 75 к., Сорокскому—1.338 р. 61 к. и Хотинскому—110 р. 86 к.; получено % на наличныя деньги—5.226 р. 80 к.; причислено пени по Кишиневскому и Бендерскому уѣздамъ—1.140 р. 33 к. и получено отъ продажи изъ Бендерскаго питомника саженцевъ американскихъ лозъ—269 р. 41 к., а всего, такимъ образомъ, въ приходѣ было, считая и остатокъ съ 1904 года, 324.704 руб. 18½ коп.

Въ расходѣ было: на содержаніе чиновъ при земскихъ управахъ по страхованію виноградниковъ, устройства въ Бендерскомъ уѣздѣ питомника американскихъ лозъ, содержаніе въ с. Сахарна школы винодѣлія и виноградарства и на разныя другіе расходы—10.909 руб. 50 коп.

Въ остаткѣ къ 1 января 1906 года было 313.794 рубля 68½ коп.

Недоимокъ къ 1 января 1905 г. оставалось по губерніи 79.869 р. 23 коп., къ нимъ въ отчетномъ году причислено оклада и пени 38.613 р. 91 к., слѣдо-

вательно причиталось всего 118.483 р. 14 коп. Изъ этой суммы въ теченіе 1905 года поступило лишь 21.459 р. 54 к., а къ 1 января 1906 года оставалось въ недоимкѣ 97.023 руб. 60 коп.

**Лѣсоводство.** Всего лѣсовъ въ губерніи въ отчетномъ году было 1.220 дачъ, на площади въ 240.784 десятины.

По отдѣльнымъ уѣздамъ лѣса эти распредѣляются такъ:

У ѣ з Д ы.	Число дачъ.	Общая площадь въ десятинахъ.
Хотинскій . . . . .	260	45.208
Бѣлецкій . . . . .	120	20.898
Сорокскій . . . . .	194	18.843
Оргѣвскій . . . . .	260	51.369
Кишиневскій . . . . .	203	56.289
Бендерскій . . . . .	55	20.348
Аккерманскій . . . . .	45	5.658
Измаильскій . . . . .	83	22.171
<b>Всего . . . . .</b>	<b>1.220</b>	<b>240.784</b>

По роду владѣній лѣса принадлежатъ:

	Число дачъ.	Площадь въ десятинахъ.
Казенному лѣсному вѣдомству . . . . .	17	8.644
Департаменту Земледѣлія . . . . .	1	328
Управленію имѣніями заграничныхъ духовныхъ установленій въ Бессарабской губерніи . . . . .	79	41.582
Крестьянскимъ товариществамъ . . . . .	52	4.971
Крестьянскимъ обществамъ (преимущественно резешскимъ) разныхъ наименованій . . . . .	174	20.456
Церквамъ, монастырямъ, городамъ и другимъ установленіямъ . . . . .	29	5.362
Частнымъ владѣльцамъ . . . . .	868	159.441
<b>Всего . . . . .</b>	<b>1.220</b>	<b>240.784</b>

Въ числѣ указанныхъ лѣсовъ заключалось:

а) лѣсовъ *защитныхъ*, на которые утверждены планы хозяйства, всего 121 дача, площадью въ 5.983 десятины.

б) *не признанныхъ защитными, но эксплуатируемыхъ по утвержденнымъ Лѣсоохранительнымъ Комитетомъ планамъ хозяйства*, 590 дачъ, площадью 121.902 десятины.

и в) *водоохранныхъ*—3 дачи на площади 528 десятинъ.

Наблюденіе за надлежащимъ исполненіемъ лѣсоохранительнаго закона въ 1905 году было возложено на 32 чина мѣстнаго надзора, подчиненныхъ Губернскому Лѣсоохранительному Комитету, а именно: 3 лѣсничихъ лѣсного вѣдомства, 20 становыхъ приставовъ и 9 лѣсничихъ отъ Управленія имѣніями заграничныхъ духовныхъ установленій. Кромѣ того, при Лѣсоохранительномъ Комитетѣ состояло два младшихъ лѣсничихъ для исполненія отдѣльныхъ порученій и одинъ лѣсной кондукторъ для надзора за лѣсами, а также для исполненія порученій Комитета.

Ближайшее наблюденіе за дѣятельностью означенныхъ лицъ имѣлъ Губернскій Лѣсоохранительный Комитетъ, въ которомъ къ концу отчетнаго года состояло 4 лѣсныхъ ревизора, изъ коихъ на одного паложена обязанность лѣсного инструктора.

Дѣятельность Лѣсоохранительнаго Комитета въ 1905 году выразилась въ слѣдующемъ: утвержденъ планъ хозяйства на одну защитную дачу площадью 95 десятинъ; разрѣшено, по заявленіямъ лѣсовладѣльцевъ, въ 39 случаяхъ расчистить лѣса на площади 950,55 десятины, въ томъ числѣ лѣсовъ крестьянскихъ обществъ 443,54 десятины и частныхъ лицъ—507,01 десятины; прекращена опустошительная рубка лѣса въ 4 дачахъ, на площади 251 десятины, въ ихъ числѣ: 1 дача крестьянскаго общества площадью 189 десятинъ и 3 дачи частныхъ лицъ, площадью 62 десятины; утверждено 36 плановъ хозяйства для дачъ не защитныхъ, всего на площади 5.152 десят., изъ коихъ на дачахъ: крестьянскихъ обществъ 7 плановъ—901 десятина, частныхъ лицъ—27 плановъ—3378 десятинъ и разныхъ установленій—2 плана—873 десятины, и возбуждено 13 преслѣдованій за различныя нарушенія Положенія о сбереженіи лѣсовъ.

Лѣсовъ, освобожденныхъ, на основаніи ст. 3 Отд. III Высочайше утвержденнаго 23 Апрѣля 1901 г. мнѣнія Государственнаго Совѣта, отъ уплаты различныхъ сборовъ было въ губерніи: отъ уплаты Государственныхъ поземельныхъ налоговъ—казенныхъ искусственно разведенныхъ лѣсовъ на площади 302

десятины, при чемъ сложенная сумма составляетъ 8 руб. 26 коп.; площадь въ 1.206,7 десят. тѣхъ же лѣсовъ освобождена отъ земскихъ поземельныхъ и городскихъ одѣлочныхъ сборовъ въ суммѣ 350 руб. 20 коп. Отъ уплаты послѣднихъ сборовъ, всего 66 руб. 38 коп., также освобождены защитные лѣса пяти частныхъ владѣльцевъ, площадью 118,6 десятины.

Всѣ расходы по лѣсоохранительному управленію въ губерніи за отчетный годъ достигаютъ 3.335 рублей.

**Скотоводство** (см. вѣд. № 3). Въ отчетномъ году числилось въ губерніи лошадей около 377<sup>1</sup>/<sub>2</sub> тыс., крупнаго рогатаго скота—583 тыс., овецъ грубошерстныхъ—около 1<sup>1</sup>/<sub>2</sub> мил., тонкорунныхъ—свыше 17 тыс., козъ—30<sup>1</sup>/<sub>2</sub> тыс., свиней—болѣе 303 тыс., буйволовъ, муловъ, ословъ и верблюдовъ—свыше 1 тыс., а всего 2.767 тысячъ. Слѣдовательно, сравнительно съ предшествовавшимъ годомъ общее количество домашнихъ животныхъ вообще *уменьшилось* на 151 тыс.; главнымъ образомъ уменьшилось количество крупнаго рогатаго скота—почти на 108 тыс., свиней—на 73 тыс., лошадей—на 6 тыс. и тонкорунныхъ овецъ—почти на 4<sup>1</sup>/<sub>2</sub> тыс. Число нѣкоторыхъ породъ животныхъ *увеличилось*, а именно грубошерстныхъ овецъ—на 40 тыс., козъ—свыше <sup>1</sup>/<sub>2</sub> тыс. и прочихъ домашнихъ животныхъ—на <sup>1</sup>/<sub>10</sub> тыс. Крупный рогатый скотъ уменьшился во всѣхъ уѣздахъ губерніи, но главнымъ образомъ въ Бендерскомъ (на 25 тыс.), Бѣлецкомъ (на 21<sup>1</sup>/<sub>2</sub> тыс.) и Аккерманскомъ (на 18 тыс.).

По роду *разводимыхъ* въ отдѣльныхъ уѣздахъ *животныхъ* выдѣляются: Аккерманскій и Хотинскій уѣзды, а также Измаильскій, Сорокскій и Бендерскій—*разведеніемъ лошадей*; Измаильскій, Аккерманскій, Бѣлецкій, Сорокскій и Бендерскій—*крупнаго рогатаго скота и овецъ*. Такимъ образомъ, уѣзды южнаго района губерніи (Измаильскій, Аккерманскій и Бендерскій), какъ степные, изобилующіе пастбищными мѣстами, а равно пространство Бѣлецкаго уѣзда, имѣющаго еще въ себѣ немало цѣлинныхъ земель, являются мѣстностями, гдѣ еще продолжаетъ существовать скотоводство. Въ Хотинскомъ же уѣздѣ, гдѣ также распространено коневодство, эта отрасль хозяйства развилась не въ силу благоприятныхъ къ тому условій, а вслѣдствіе страшной густоты мѣстнаго населенія (особенно въ Русской-Буковинѣ, въ волостяхъ: Грозинской, Клишковской, Рукшинской и др.), заставленнаго давно уже перейти къ замѣнѣ воловъ лошадьми, при производствѣ полевыхъ сельскохозяйственныхъ работъ, по недостатку пастбищныхъ мѣстъ. Въ общемъ, въ трехъ уѣздахъ южнаго района губерніи находится болѣе половины всѣхъ домашнихъ животныхъ. Самыми бѣдными, по разведенію животныхъ, являются уѣзды центрального района губерніи: Кишиневскій и Оргѣевскій, гдѣ изобилуютъ такія угоды, какъ лѣса, сады и виноградники и отсутствуютъ пастбищныя мѣста.

*Цѣны на живой скотъ* стояли слѣдующія *весною*: лошадь рабочая стоила отъ 15 руб. до 100 р., пара воловъ—55—150 р., волъ на убой—30—125 р., корова дойная—15—60 р., овца простая—3—10 р. и свинья некормленная—3—20 руб.; *осенью*: лошадь рабочая—10—85 р., пара воловъ—40—150 р., волъ на убой—25—80 р., корова дойная—10—60 р., овца простая—2—7 р. и свинья некормленная—3—25 р.

**Цѣны на продукты скотоводства.**—Пудъ говядины стоилъ отъ 2 р. до 4 р. 80 к., баранины—1 р. 20 к.—4 р., свинины—2 р.—6 р.; пудъ сала: говяжьяго отъ 2 р. 20 к. до 10 р., бараньяго—2 р.—10 р., свиного—5—12 р.; пудъ масла: сливочнаго отъ 9 до 25 р., соленаго: сметаннаго или чухонскаго—8—20 р., изъ квашенныхъ сливокъ—7—18 р., топленнаго русскаго—9—24 р.; пудъ шерсти: простой грязной отъ 3 р. до 8 р., мериносовой грязной—4 р.—12 р., перергона отъ 4 р. до 12 рублей.

**Счетъ страхового сбора со скота.** Состояло въ приходѣ разныхъ суммъ (оставшихся на 1 января 1905 г. и зачисленныхъ за скотовладѣльцами окладовъ страхового сбора, <sup>0</sup>/<sub>0</sub>/<sub>0</sub> по купонамъ и наличныхъ денегъ, а также пени съ недоимщиковъ и разныхъ доходовъ) всего—708.444 р. 84<sup>1</sup>/<sub>2</sub> коп.; въ *расходъ*: (содержаніе ветеринарнаго персонала, отдѣленій по страхованію при земскихъ управахъ, канцелярскіе расходы, расходъ за павшій скотъ и другіе расходы), всего—71.618 р. 66 коп. Такимъ образомъ, осталось къ 1 января 1906 г.—636.826 руб. 18<sup>1</sup>/<sub>2</sub> коп.

**Счетъ недоимокъ** по губерніи: оставалось на 1 января 1905 г. 72.507 р. 02 к., въ теченіе отчетнаго года зачислено за скотовладѣльцами оклада и пени—44.130 р. 90 коп., въ счетъ недоимокъ поступило 36.770 р. 95 к., и исключено 5.038 р. 55 к., а потому на 1 января 1906 г. осталось 74.828 р. 42 коп.



**Б. Промыслы сельского населенія.**

**Промышленное скотоводство** состояло въ откармливаніи на убой преимущественно крупнаго рогатаго скота и свиней, а также и овецъ, въ сѣверныхъ и центральныхъ уѣздахъ губерніи, гдѣ имѣются свеклосахарный и винокуренные заводы. На выкормѣ было 1.519 штукъ крупнаго рогатаго скота и 11.013 свиней, а всего 12.532 штуки. По отдѣльнымъ уѣздамъ это количество распредѣлялось такъ: въ Хотинскомъ—827 штукъ, Сорокскомъ—3.117, Бѣлецкомъ—7.152, Кишиневскомъ—321 и Оргѣевскомъ—1.115 штукъ.

Кромѣ того крупный рогатый скотъ и овцы выдерживались съ промышленной цѣлью на выпасахъ, главнымъ образомъ въ Оргѣевскомъ и Бѣлецкомъ уѣздахъ. Всего было на выпасѣ 10.405 головъ скота, изъ коихъ крупнаго рогатаго—8.730 и овецъ—1.675 штукъ. Овцы находились на выпасахъ только въ двухъ уѣздахъ: Оргѣевскомъ (1.350) и Бѣлецкомъ (325). Крупный рогатый скотъ находился въ уѣздахъ: Хотинскомъ—920 штукъ, Сорокскомъ—36, Бѣлецкомъ—3.429, Кишиневскомъ—272, Оргѣевскомъ—3.890 и Аккерманскомъ—183 штуки. Сравнительно съ предшествовавшимъ годомъ, количество находившагося на выпасѣ скота въ отчетномъ году значительно уменьшилось, а именно крупнаго рогатаго скота на 6.410 и овецъ—на 9.650 штукъ.

На бойняхъ, салганахъ и тому подобныхъ мѣстахъ, для продовольствія населенія было всего **убито** промышленнаго скота **около 261** (260.909) **тыс.** шт., въ томъ числѣ крупнаго рогатаго скота—60<sup>1</sup>/<sub>2</sub> (60.618) тыс., телятъ—11 (11.031) тыс., овецъ и козъ болѣе 177 (177.045) тыс., свиней 11<sup>1</sup>/<sub>2</sub> (11.667) тыс. и поросятъ—548 шт. По сравненію съ предшествовавшимъ годомъ, въ отчетномъ число убитаго скота **больше** на **4,2** (4.231) **тыс.** штукъ.

Въ отчетномъ году ветеринарами было **осмотрѣно свыше 280<sup>1</sup>/<sub>2</sub>** (280.630) **тыс.** шт. промышленнаго скота; изъ этого числа было пригнано: изъ разныхъ мѣстъ Бессарабской губерніи—272.429 шт., Херсонской и Подольской 4.688—и изъ Румыніи—3.513 шт. Скотъ отправлялся въ разные мѣста и по разнымъ назначеніямъ: на убой въ Кишиневъ и въ губерніи—159.606, на выпасъ и для продажи—63.934, для сбыта въ другія губерніи и за границу—57 (57.090 шт.) тыс.; въ числѣ послѣднихъ выдѣляется Херсонская губ., куда отправлено 36.925 шт.

Такимъ образомъ, въ отчетномъ году, изъ всего количества осмтрѣннаго ветеринарами въ Бессарабской губерніи скота, почти <sup>1</sup>/<sub>5</sub> часть была сбыта за предѣлы ея—въ другія губерніи и за границу, а остальное количество скота пошло для мѣстнаго потребленія.

**Промышленное коневодство** существуетъ, преимущественно, въ уѣздахъ сѣвернаго и центральнаго районовъ губерніи въ мелкихъ частныхъ, а также и крестьянскихъ хозяйствахъ. Развитію его особенно способствуетъ существованіе случныхъ конюшенъ, содержимыхъ мѣстными земствами почти всѣхъ уѣздовъ этихъ районовъ, гдѣ имѣются жеребцы различныхъ, болѣе совершенныхъ (преимущественно арденскихъ) породъ, съ цѣлью улучшенія, главнымъ образомъ, рабочихъ, выѣздныхъ и даже годныхъ для надобностей Военнаго Вѣдомства лошадей.

**Коннозаводство** развито въ крупныхъ частновладѣльческихъ хозяйствахъ почти всѣхъ уѣздовъ, гдѣ имѣются лошади породъ: англійской чистокровной, англо-арабской, американско-рысистой, а также и русскіе рысаки. Сбываются онѣ частью на мѣстѣ, а частью за границу, преимущественно въ Румынію.

**Промышленное свиноводство** распространено, преимущественно, въ крупныхъ владѣльческихъ хозяйствахъ сѣвернаго и отчасти центральнаго районовъ губерніи, особено въ армянскихъ хозяйствахъ, гдѣ отдають предпочтеніе болѣе беркширской и іоркширской породамъ. Сбывають ихъ, главнымъ образомъ, за границу, вмѣстѣ съ откармливаемыми свиньями мѣстныхъ породъ.

**Пчеловодство.** Въ отчетномъ году пасѣкъ насчитывалось—3.418, т. е. число ихъ уменьшилось на 7; число ульевъ достигло только 50.220, т. е. уменьшилось на 1.447 штукъ, меду же получилось 14.107<sup>1</sup>/<sub>4</sub> пуд., или больше прошлаго года на 7.102<sup>1</sup>/<sub>4</sub> пуд., и воску 3.717<sup>3</sup>/<sub>4</sub> п., также больше на 1.798<sup>3</sup>/<sub>4</sub> п. Поэтому, доходъ отъ этой отрасли хозяйства получился на половину больше, чѣмъ въ 1904 г., несмотря на то, что цѣны на медъ и воскъ были въ отчетномъ году почти тѣже что и въ 1904 году: медъ продавался по 4—16 руб., а воскъ по 14—32 руб. за пудъ. Въ общемъ доходъ отъ этой отрасли достигъ въ отчетномъ году до 200 тыс. руб. О пчеловодствѣ см. вѣдомость № 4.

**Отхожіе промыслы.** Въ отчетномъ году уходило на полевые работы изъ Аккерманскаго, Измаильскаго, Бендерскаго и Кишиневскаго уѣздовъ—36.846 душъ, главнымъ образомъ, въ сѣверные уѣзды губерніи, а также въ Херсонскую и Подольскую губерніи.

**Горные промыслы** состояли въ добываніи известняка, гипса и фосфоритовъ.

*Известнякъ* встрѣчается во всѣхъ уѣздахъ губерніи, причемъ мягкіе слои его идутъ на выдѣлку штучнаго камня (котельцовъ), а болѣе твердые—на бутъ, щебень и тесаный камень. Изъ бѣлаго твердаго камня готовятъ известь, а изъ желтаго, залегающаго тремя слоями, готовятъ для мощенія улицъ щебень. Постройки въ губерніи, за небольшимъ исключеніемъ, почти всѣ изъ камня—известняка.

Въ отчетномъ году известнякъ добывался въ слѣдующихъ уѣздахъ:

У ъ з д ы.	Количество мѣстъ добыванія.	Число рабочихъ въ день.	Д о б ы т о:		На сумму въ рубляхъ.
			куб. саж.	штукъ	
Хотинскій . . . . .	2	18	38	10.000	1.604
Оргѣвскій . . . . .	12	150	3.059	—	21.167
Кишиневскій . . . . .	9	112	1.044	46.000	8.025
Бендерскій . . . . .	1	25	55	—	385
Аккерманскій . . . . .	17	350	4.896	—	11.216
Итого . . . . .	41	655	8.092	56.000	42.397

Изъ добытаго въ отчетномъ году известняка продано всего на сумму 39.771 рубль.

*Гипсъ* добывался въ сѣверной части губерніи—Хотинскомъ уѣздѣ—гдѣ онъ разрабатывается по берегамъ р. Днѣстра и идетъ во внутреннія губерніи, въ видѣ землеудобрительныхъ туковъ и строительнаго матеріала. Здѣсь во многихъ мѣстахъ его обжигаютъ и развозятъ въ видѣ алебаstra. Всего гипсу добыто 1.047 куб. саж. въ 8 мѣстахъ и при 45 рабочихъ въ день, на 8.950 руб., причемъ продано на 7.507 рублей.

*Фосфоритъ* добывался исключительно въ Хотинскомъ уѣздѣ, въ 3 мѣстахъ, причемъ при 44 рабочихъ добыто 77.910 пудовъ, на сумму 17.265 р. Сбывается онъ для удобренія полей, главнымъ образомъ, въ привислинскій край, а также за границу: въ Австрію и Пруссію.

**Соляные промыслы.** Самосадочная соль добывалась изъ озеръ: Хаджи-Ибраима, Бурнаса и Мало-Шаганскаго. Изъ нихъ вывoločено—270.000 пудовъ соли, на сумму свыше 14 тыс. рублей. На мѣстахъ добыванія соли дѣйствовало 2 локобиля, въ 8 силъ каждый, причемъ было рабочихъ постоянныхъ—20, а при вывoločкѣ—165 человекъ. Соль на промыслахъ продавалась по 5—6 коп. за пудъ.

**Кустарные промыслы** состояли въ изготовленіи: изъ шерсти—ковровъ, покрываль, дорожекъ, суконъ, войлоковъ и т. п.; изъ пеньки, льна, хлопчатой бумаги—полотенъ, скатертей, полотенецъ, салфетокъ и др.; изъ глины—гончарныхъ издѣлій, въ видѣ: мисокъ, горшковъ, банокъ, кувшиновъ и т. п.; изъ кожи—обуви: разныхъ башмаковъ, сапогъ; изъ дерева—различныхъ орудій, снарядовъ, потребныхъ въ хозяйствѣ при воздѣлываніи почвы, а также повозокъ, шарабановъ и другихъ хозяйственныхъ издѣлій: бочекъ, корзинъ и т. п.

Всѣ эти предметы изготовляются, главнымъ образомъ, въ селеніяхъ и, преимущественно, населеніемъ молдавскимъ, болгарскимъ, также колонистами—нѣмцами и др. Всего было занято кустарными промыслами въ отчетномъ году до 16 тыс. человекъ.

**Мукомольный промыселъ.** Въ 1905 году дѣйствовало всего 6.813 мельницъ съ 8.924 поставами. По роду двигателей онѣ распредѣляются на: крупчатки—17, паровыя—583, водяныя—652, конныя—774 и вѣтряныя—4.787.

Крупчатки и паровыя носятъ характеръ *промышленный*, остальные служатъ, главнымъ образомъ, для удовлетворенія хозяйственныхъ потребностей населенія. Наибольшее количество мельницъ—крупчатокъ и паровыхъ—сосредоточено въ Бѣлецкомъ, Сорокскомъ и Кишиневскомъ уѣздахъ, наименьше же ихъ въ Хотинскомъ уѣздѣ; за то по отношенію водяныхъ мельницъ этотъ уѣздъ богаче всѣхъ сѣверныхъ. Въ южномъ районѣ преобладаютъ мельницы вѣтряныя.

Всѣ вышеозначенныя мельницы могли перемалывать въ рабочей день 40.111 четвертей зерна, съ платой за помоль, въ среднемъ, за четверть кукурузы 56 коп. и пшеницы 84 коп. О мукомольномъ промыслѣ см. вѣдомость № 5.

Въ предшествовавшемъ году всѣхъ мельницъ было 6.863, т. е. на 40 больше противъ отчетнаго года; уменьшилось, главнымъ образомъ, количество водяныхъ и конныхъ мельницъ; замѣтно уменьшилось также количество паровыхъ простыхъ, а именно на 17.

Кромѣ мельницъ, числилось еще по губерніи 165 драчей и крупорухекъ, которыя могли переработать 833 четверти зерна въ рабочій день, получая за передѣлку зерна въ крупу среднюю плату въ 61 коп. за четверть.

Крупорухекъ и драчей прибавилось въ отчетномъ году 157.

**Шелководство** (см. вѣдом. № 6). Шелководство развито исключительно только въ трехъ уѣздахъ (Бендерскомъ, Аккерманскомъ и Измаильскомъ) южнаго района губерніи. Въ отчетномъ году числилось 1.637 лицъ, занимавшихся шелководствомъ; шелковичныхъ плантацій было 83, въ которыхъ посажено около 33 тыс. (32.998) тутовыхъ деревьевъ. Коконовъ снято 267 пудовъ 32 фунта и размотано шелку 85.176 золотниковъ. Средняя продажная цѣна за тысячу коконовъ была: низшая—1 р. 03 к. и высшая—2 р. 82 к., за золотникъ шелку—отъ 5 до 19 коп.

Шелководство, совершенно отсутствующее въ центральномъ и сѣверномъ районахъ губерніи, и въ южномъ районѣ не прогрессируетъ, а съ каждымъ годомъ уменьшается.

Причинами, тормозящими успѣшное развитіе шелководства, слѣдуетъ считать, главнымъ образомъ: недостатокъ въ посадочномъ матеріалѣ шелковицы, спросъ на который все болѣе увеличивается; отсутствіе шелкоразмотныхъ, шелкопрядильныхъ и ткацкихъ станковъ, чтобы можно было приготовить на мѣстѣ пряжу и ткани лучшія по качествамъ, чѣмъ нынѣ изготовляемыя, наконецъ, недостатокъ въ хорошихъ инструкторахъ специалистахъ, которые могли бы оказывать содѣйствіе мѣстнымъ шелководамъ. Всѣ препятствія легко было бы устранить при болѣе дѣятельномъ содѣйствіи мѣстныхъ земствъ этому дѣлу.

**Содѣйствіе банковъ расширенію землевладѣнія.** Въ отчетномъ году дѣятельность Одесскаго Отдѣленія Государственнаго Дворянскаго Земельнаго Банка въ предѣлахъ Бессарабской губерніи выразилась въ слѣдующемъ:

У ѣ з Д ы.	Поступило заявленій о ссудахъ.			Разрѣшено Совѣтомъ Банка ссудъ.			Выдано ссудъ.		
	Число заявленій.	Предъявлено къ залого десятины земли.	Размѣръ испрашиваем. ссудъ въ рубляхъ.	Число ссудъ.	Количество дес. земли.	Сумма разрѣшенныхъ ссудъ въ рубляхъ.	Число ссудъ.	Количество дес. земли.	Сумма выданныхъ ссудъ въ рубляхъ.
Аккерманскій . . .	2	3.000	300.127	2	2.939	203.500	2	3.000	203.500
Бендерскій . . . .	1	4.947	289.300	—	—	—	3	6.737	403.000
Бѣлецкій . . . . .	9	6.794	860.600	1	1.497	180.100	2	649	26.600
Измаильскій . . . .	—	—	—	—	—	—	—	—	—
Кишиневскій . . . .	3	2.961	66.000	1	991	41.000	3	5.931	384.900
Оргѣевскій . . . . .	12	10.812	750.400	8	4.003	348.200	4	2.405	182.000
Сорокскій . . . . .	8	6.594	431.100	4	3.231	470.100	4	4.042	542.200
Хотинскій . . . . .	4	1.081	45.300	—	—	—	2	373	45.100
Всего . . . . .	39	36.289	2.742.827	16	12.661	1.242.900	20	23.137	1.787.300
Въ 1904 году . . .	37	29.569	2.820.200	46	40.296	3.199.500	35	30.102	2.398.800

Сравнительно съ предшествовавшимъ годомъ въ 1905 году выдано ссудъ менѣе на 611.500 рублей.

Операциі Одесскаго Отдѣленія Крестьянскаго Поземельнаго Банка по губерніи представляются въ слѣдующемъ видѣ:

У ѣ з Д ы.	Сдѣлки, заявленныя въ 1905 году.			Ссуды, разрѣшенныя въ 1905 году.				Ссуды, выданныя въ 1905 году.			
	Число сдѣлокъ.	Колич. земли въ десятинахъ.	Просимая ссуда въ рубляхъ.	Число ссудъ.	Колич. земли въ десятинахъ.	Покупная цѣна въ рубляхъ.	Разрѣшенная ссуда въ руб.	Число ссудъ.	Колич. купленной земли въ десятинахъ.	Покупная цѣна въ рубляхъ.	Выданная ссуда въ рубляхъ.
Аккерманскій . . .	—	—	—	—	—	—	—	—	—	—	—
Бендерскій . . . . .	—	—	—	—	—	—	—	1	116	23.780	14.720
Бѣлецкій . . . . .	2	1.504	420.080	1	120	20.400	14.150	—	—	—	—
Измаильскій . . . .	1	760	102.600	1	760	114.000	102.600	1	760	114.000	102.600
Кишиневскій . . . .	1	148,01	31.000	1	148,1	52.000	31.000	3	374,35	105.299	61.980
Оргѣевскій . . . . .	6	1.961,25	552.940	1	700	210.000	189.000	1	1.039,5	306.652	203.950
Сорокскій . . . . .	2	38,44	10.357	1	202,28	40.575	30.570	—	—	—	—
Хотинскій . . . . .	2	784,25	246.960	1	261,48	86.943	60.090	3	377,74	91.248	62.920
Всего . . . . .	14	5.196,04	1.363.937	6	2.191,86	523.918	427.410	9	2.667,59	640.979	446.170
Въ 1904 году . . .	10	2.241,06	498.310,40	14	3.918,44	968.991,92	730.700	11	4.952,14	974.714	846.840

Сравнительно съ предшествовавшимъ годомъ въ 1905 году Крестьянскимъ Поземельнымъ Банкомъ выдано ссудъ меньше на 400.670 рублей.

**В. Промышленность  
заводская и фабрич-  
ная.**

**Табачное производство.** Всѣхъ табачныхъ фабрикъ, дѣйствовавшихъ въ 1905 году, было 5, изъ которыхъ въ г. Хотинѣ—3 и Сорокахъ—2. Число фабрикъ, сравнительно съ предшествовавшимъ годомъ, осталось прежнее. На всѣхъ этихъ фабрикахъ было выработано болѣе **2 тыс. (2.069) пудовъ** табаку и **10<sup>1/2</sup> милл.** штукъ папирозъ. Табаку противъ предшествовавшаго года—меньше на 577 пудовъ, а папирозъ—больше на 8<sup>1/2</sup> миллионъ штукъ. Всѣ упомянутыя фабрики выбрали бандеролей на табакъ курительный 1-го, 2-го и 3-го сортовъ—76.542 штуки и на папирозы и сигареты—5.913.300 штукъ, а всего на сумму—38.553 руб. 41 к., Въ 1904 году было выбрано бандеролей на 49.524 руб. 84 к.

**Винокуренное производство** является въ губерніи однимъ изъ крупныхъ. Всего заводовъ, дѣйствовавшихъ въ отчетномъ году, было—21, изъ нихъ 17 сельскохозяйственнаго типа. Ихъ находилось: въ Хотинскомъ уѣздѣ—9, Бѣлецкомъ—1, Сорокскомъ—4, Оргѣвскомъ—3 и Кишиневскомъ—4. Въ прочихъ уѣздахъ губерніи, Бендерскомъ, Аккерманскомъ и Измаильскомъ, составляющихъ южный районъ губерніи, заводовъ не существуетъ. На 14 заводахъ винокурение производилось самими владѣльцами (христіанъ—8, евреевъ—6), а на прочихъ—арендаторами (христіанъ—5, евреевъ—1). На сельскохозяйственныхъ винокуренныхъ заводахъ, несмотря на имѣющееся значительное количество пахатной земли при имѣніяхъ, гдѣ они находились, перекуривались припасы не собственнаго производства, а приобретенные куплею, что заводчики, видимо, считали для себя болѣе выгоднымъ. Барда на этихъ заводахъ, равно какъ и на 3-хъ промышленныхъ, продавалась для откармливанія рогатаго скота, мѣстнымъ скотопромышленникамъ.

Всѣ эти заводы въ теченіе отчетнаго года переработали 827.163 пуда разныхъ припасовъ, въ томъ числѣ: 391.894 пуда кукурузной муки и кукурузы въ зернѣ, 13.598 пудовъ ржаной муки, 58.345 пудовъ пшеничной, 38.531 пудъ сухого и 103.053 пуда зеленого солода и 221.742 пуда картофеля. Изъ этихъ припасовъ выкурено 30.830.739 градусовъ, или 770.768,5 сорокаградусныхъ ведеръ безводнаго спирта, менѣе чѣмъ въ предшествовавшемъ году на 4.492.463 градуса, т. е. 112.312 ведеръ въ 40°.

**Дрожжево-винокуренное производство** сосредоточено на одномъ Кишиневскомъ дрожжево-винокуренномъ заводѣ, который, перерабатывая около 30 тыс. пуд. разныхъ продуктовъ, выдѣлываетъ въ годъ до 6 тысячъ пудовъ сухихъ прессованныхъ дрожжей. Дрожжи сбываются частью въ губерніи, а частью вывозятся въ Херсонскую и Екатеринославскую губерніи, а также въ области Кубанскую и войска Донскаго.

**Фруктово-виноградо-водочное производство.** Въ отчетномъ году дѣйствовало въ губерніи 14 фруктово-виноградо-водочныхъ заводовъ, находящихся: въ Кишиневѣ—6, въ его уѣздѣ—5 и въ Оргѣвскомъ уѣздѣ—3. Въ числѣ этихъ заводовъ имѣется 6 коньячныхъ и 8 виноградо-водочныхъ. На этихъ заводахъ переработано 4.390 ведеръ винограднаго вина и 1.770.631 ведро виноградныхъ дрожжей, причемъ въ 1905 году было выкурено на первыхъ—12.158,3 ведра коньячнаго спирта, а на вторыхъ—27.655,1 ведеръ винограднаго спирта, а всего 39.813,3 ведра въ 40°, т. е. меньше противъ производства предшествовавшаго года на 24.270 ведеръ.

**Пивоваренное производство.** При преобладающемъ развитіи винодѣлія въ центральномъ и южномъ районахъ губерніи, пивовареніе въ нихъ не можетъ быть особенно распространено; оно болѣе распространено въ сѣверныхъ ея уѣздахъ. Въ отчетномъ году дѣйствовало въ губерніи 8 заводовъ, на которыхъ изготовлено: на 3-хъ Хотинскихъ—14.000, одномъ Бѣлецкомъ—30.000, одномъ Сорокскомъ—30.000, двухъ Кишиневскихъ—108.000 и одномъ Бендерскомъ—13.126 ведеръ, а всего болѣе 195 тыс. (195.126) ведеръ пива. Въ отчетномъ году изготовлено менѣе чѣмъ въ предшествовавшемъ, на 125 т. (125.014) ведеръ.

Все производство пивоваренныхъ заводовъ рассчитано, преимущественно, на удовлетвореніе мѣстныхъ потребностей; только незначительная часть пива вывозится въ Подольскую и Херсонскую губерніи.

Пиво отправляется изъ заводовъ непосредственно въ частныя питейныя заведенія, такъ какъ мѣстные заводчики не имѣютъ складовъ за предѣлами губерніи. Наоборотъ, заводчики другихъ губерній, главнымъ образомъ, Петербургской, Московской, Варшавской, Херсонской и Подольской, имѣютъ здѣсь свои склады, кромѣ непосредственной доставки пива въ питейныя заведенія. Это пиво своимъ качествомъ превосходитъ мѣстное и, вслѣдствіе своей дороговизны, потребляется болѣе зажиточнымъ классомъ населенія.

**Медовареніе.** Въ отчетномъ году въ м. Единцахъ, Хотинскаго уѣзда, дѣйствовалъ медоваренный заводъ, работавшій 10 дней и изъ 60 пудовъ меда и 15 фун. хлѣба приготовившій 500 ведеръ напитка—меда. Акциза съ этого производства поступило 55 рублей.

**Спиртоочистительное производство.** Ректификація спирта въ отчетномъ году производилась на 6 заводахъ: а) исключительно винограднаго спирта—на Кишиневскомъ спиртоочистительномъ заводѣ Рейделя, очищавшемъ спиртъ собственной выкурки; б) хлѣбнаго спирта—въ спиртоочистительныхъ отдѣленіяхъ Кошерницкаго, Яноуцкаго и Михалкоуцкаго винокуренныхъ заводовъ и на заводѣ Бонгардта въ Кишиневѣ, и в) паточнаго—при спиртоочистительномъ отдѣленіи Стаучанскаго завода. Всего было подвергнуто ректификаціи 808 тыс. (808.151<sup>3/4</sup>) ведеръ сырого спирта и свыше 19<sup>1/2</sup> тыс. (19.635) ведеръ отгоновъ, а всего болѣе 827<sup>1/2</sup> тыс. (827.786<sup>3/4</sup>) ведеръ въ 40°.

**Свеклосахарное производство.** На единственномъ въ губерніи Зарожанскомъ свеклосахарномъ заводѣ, въ Хотинскомъ уѣздѣ, въ отчетномъ году получено 82 тыс. (82.017) пуд. сахара-песку и свыше 21 тыс. (21.300) сахарной патоки. Акциза поступило болѣе 220<sup>1/2</sup> тыс. руб. (220.619 р. 57 к.).

### Г. Торговля.

Въ періодъ отчетнаго года въ губерніи (см. вѣд. № 6) было выдано промысловыхъ свидѣтельствъ: а) на торговля предприятия I-го разр.—94, II—1.621, III—8.033, IV—5.356 и V—свидѣтельствъ на подряды и поставки—308; итого 15.412; б) для промышленныхъ предприятий I—V разр.—968; в) для ярмарочной торговли—оптовой и розничной—27; г) для паровыхъ судовъ—6; д) на личныя промысловыя занятія: II—IV разр., для экспедиторовъ четвертой категоріи, инспекторовъ и агентовъ—132 и V разр., для приказчиковъ разныхъ классовъ—1.694; е) сословныхъ купеческихъ свидѣтельствъ: 1-й гильдіи—18; 2-й—339. Всего болѣе 18<sup>1/2</sup> тыс. (18.596) разныхъ свидѣтельствъ, меньше предшествовавшаго года на 4.094.

Общій оборотъ по всѣмъ торговымъ предприятиямъ въ 1905 году составлялъ 93.852 тысячи рублей, а по промышленнымъ—6.187 тысячъ рублей.

**Внѣшняя торговля.** Этотъ видъ торговли въ губерніи (см. вѣд. № 7) въ отчетномъ году выразился:

**Привозомъ** изъ за границы черезъ 4 таможи, 9 таможенныхъ заставъ и 3 переходныхъ пункта разнаго рода товаровъ, какъ-то: лѣсныхъ матеріаловъ, разныхъ фабричныхъ и заводскихъ издѣлій, жизненныхъ припасовъ—сырыхъ и полуобработанныхъ,—всего болѣе 7<sup>1/2</sup> милл. (7.536.381<sup>1/2</sup>) пуд., стоимостью сверхъ 4<sup>3/4</sup> милл. руб. (4.885.372 р. 75 к.); золотой монеты въ отчетномъ году привезено на 1,3 милл. (1.305.544 руб. 16 к.), т. е. больше, чѣмъ въ 1904 году на 1.019.439 руб. 16 коп. Затѣмъ изъ за границы прибыло 840 штукъ разнаго скота и одинъ двухвинтовой пароходъ въ 350 тоннъ.

Взыскано таможенныхъ сборовъ и другихъ пошлинъ сверхъ 205 тыс. руб. (205.454 руб. 31 коп.).

**Вывезено** изъ губерніи за границу всего товаровъ болѣе 17<sup>1/4</sup> мил. пудовъ (17.211.185<sup>1/2</sup>), на сумму ококо 15<sup>1/2</sup> мил. руб. (15.473.245 руб. 20 коп.), противъ предшествовавшаго года, по цѣнности, больше на 645.806 руб. 52 к., а количествомъ—меньше на 41.304<sup>1/2</sup> пудовъ.

Независимо сего вывезено: 944 штуки разныхъ животныхъ, 1 вѣялка и 129 штукъ домашней птицы.

Изъ бессарабскихъ таможенныхъ учрежденій самою главною является Новоселицкая таможня, черезъ которую въ 1905 году было привезено свыше 3<sup>1/2</sup> милліоновъ пудовъ, вывезено болѣе 4 милліоновъ пудовъ и поступило 106 тысячъ рублей таможенныхъ сборовъ, т. е. больше половины всѣхъ поступившихъ въ 1905 году отъ внѣшней торговли суммъ.

**Судоходство по р. Днѣстру.** Рѣка Днѣстръ въ отчетномъ году была покрыта льдомъ съ 1-го января по 1-е марта и съ 20 декабря до-конца года.

Главными разгрузочными пунктами сплаваемой по р. Днѣстру клади въ 1905 году были: Сорокская, Варницкая, Бендерская и Аккерманская пристани. Болѣе выдающимися нагрузочными пунктами являются пристани: Дарабанская, Атакская, Сорокская, Лаловская, Жорская, Маловатская, Старо-Дубоссарская, Чобручская и Олонештская.

Судоходство по р. Днѣстру въ отчетномъ году состояло изъ 13 пароходовъ, изъ коихъ 10 пассажирскихъ и 3 буксирныхъ.

Грузъ, привезенный на судахъ, прошедшихъ по р. Днѣстру противъ теченія, состоялъ, главнымъ образомъ, изъ соли, черепицы, каменнаго угля, желѣ-

за, желѣзныхъ издѣлій и т. п., а сплавляемый внизъ по теченію — преимущественно изъ зерноваго хлѣба, лѣса въ сыромъ и обработанномъ видѣ, желѣзныхъ издѣлій, разнаго камня и проч.; въ плотахъ же сплавлялся строевой лѣсъ и дрова.

Въ 1905 году, какъ и въ предшествовавшемъ, судоходству много препятствовало большое мелководье въ рѣкѣ, продолжавшееся почти два съ половиною мѣсяца. Главныя препятствія для судоходства составляютъ мели и подводныя карчи. Весьма значительная часть карчей образуется отъ неуборки прибрежными владѣльцами съ бечевниковъ рѣки Днѣстра растущихъ при урѣзѣ водъ деревьевъ, которыя отъ подмыва берега падаютъ въ рѣку и, при подыманіи воды, сносятся теченіемъ на фарватеръ, гдѣ они и образуютъ препятствіе для правильнаго судоходства.

Въ видахъ облегченія судоходства по днѣстру въ отчетномъ году производилось: въ порогахъ, на перекатахъ и меляхъ, а также и на отдѣльныхъ препятствіяхъ на судовомъ ходу—обстановка предостерегательными знаками, береговыми и плавучими. Часть этихъ знаковъ въ мѣстахъ, гдѣ производилось начное движеніе, освѣщалось фанарями. Въ 1905 году обстановка фарватера р. Днѣстра береговыми и плавучими знаками производилось отъ села Варницы, Бендерскаго уѣзда, до устья рѣки, гдѣ ежегодно открывается постъ для наблюденія за состояніемъ фарватера на барѣ и за правильнымъ движеніемъ судовъ черезъ баръ по разработанному каналу. Каналь этотъ обставляется кочками, вѣхами и желѣзными бакенами, освѣщаемыми ночью фонарями. Правая сторона поста имѣетъ одну морскую мачту, которая въ ночное время освѣщается также фонарями, и одну сигнальную мачту, на которой вывѣшиваются знаки, показывающіе глубину канала. На лѣвой сторонѣ поста, черезъ рѣку, имѣются двѣ морскихъ мачты со створными фонарями, освѣщаемыми бѣлымъ и краснымъ огнями.

Для воспособленія судоходному движенію принимались, въ размѣрѣ имѣвшихся ассигнованій, мѣры для устраненія наиболѣе существенныхъ препятствій. Мѣры эти заключались въ дноуглубительныхъ работахъ, производившихся помощью землечерпательныхъ машинъ, и въ расчисткѣ судового хода рѣки отъ отдѣльныхъ наносныхъ препятствій, въ видѣ подводныхъ карчей и большихъ камней карчеподъемницами. Затѣмъ, для поддержанія необходимой судоходной глубины на перекатахъ и меляхъ, а также по случаю бывшаго сильнаго мелководія въ рѣкѣ, принимались временныя мѣры, состоявшія въ углубленіи дна рѣки лопатами, черпаками, драчами и устройствомъ въ рѣкѣ щитовъ; такимъ образомъ глубина воды по фарватеру поддерживалась во время мелководія сообразно прайней потребности судоходства.

Коммерческая дѣятельность Днѣстровскаго судоходства за 1905 годъ выражается въ слѣдующемъ:

	Число грузившихся и разгрузившихся судовъ.		Количество кладъ въ пудахъ.	Цѣнность кладъ въ рубляхъ.	Число судорбочихъ.
	плотовъ.	плотовъ.			
Грузившихся . . .	830	245	4.519.003	1.957.144	4.484
Разгрузившихся . . .	897	282	5.026.518	2.371.021	4.252

Нагрузка и разгрузка этихъ товаровъ производилась на 63 пристаняхъ Днѣстра въ Бессарабской губерніи, причемъ нагрузка производилась изъ 51 пристани, а разгрузка въ 32 пристаняхъ, слѣдовательно изъ 12 пристаней не было вывоза, и на 31—не было ввоза товаровъ.

Суда, грузившіяся въ районѣ Бессарабской губерніи, разгружались на пристаняхъ, соприкасающихся съ желѣзными дорогами, для передачи грузовъ и дальнѣйшаго затѣмъ ихъ отправленія по назначенію; незначительная же часть судовъ послѣдовала непрерывнымъ воднымъ путемъ въ Одесскій портъ.

Стоимость перевозки грузовъ между пристанями Днѣстра и до Одессы колебалась отъ 1½ до 5 коп. съ пуда, а высшая плата отъ пуда достигала 8½ коп.

#### Д. Движеніе населенія.

Къ 1-му января отчетнаго года (см. вѣд. № 9) населеніе губерніи составляло всего 2.253.009 душъ, въ томъ числѣ было 1.151.969 мужчинъ и 1.101.040 женщинъ.

Въ отчетномъ году населеніе *увеличилось*:

а) отъ естественнаго прироста:

	мужчинъ.	женщинъ.	всего.
въ городахъ и посадахъ . . .	5.856	5.332	11.188
въ селахъ . . . . .	38.754	36.141	74.895
Итого . . . . .	44.610	41.473	86.083

б) путемъ принятія иностранцевъ въ русское подданство: мужчинъ—80 и женщинъ—4, а всего на 84 души.

Уменьшилось:

а) отъ смертныхъ случаевъ:

	МУЖЧИНЪ.	ЖЕНЩИНЪ.	ВСЕГО.
въ городахъ и посадахъ . . . . .	4.682	3.711	8.393
въ селахъ . . . . .	27.080	25.268	52.348
Итого . . . . .	31.762	28.979	60.741

б) вслѣдствіе ссылки, по распоряженію Губернскаго Правленія, на основаніи судебныхъ приговоровъ и административныхъ распоряженій: въ *каторжныя работы*—65 муж., въ числѣ добровольно послѣдовавшихъ за ними было 4 женщины и 1 ребенокъ на *водвореніе*—6 мужч., изъ которыхъ бѣжавшихъ изъ Сибири—3; *административнымъ* порядкомъ исключено изъ среды общества—3 муж.,— всего 75 мужч. и 3 женщ.

Населенія въ губерніи къ 1 января 1906 года считалось:

	МУЖЧИНЪ.	ЖЕНЩИНЪ.	ВСЕГО.
въ городахъ и посадахъ . . . . .	174.183	166.221	340.404
въ селахъ . . . . .	990.634	947.313	1.937.947
Всего въ губерніи . . . . .	1.164.817	1.113.534	2.278.351

Разсматривая, по даннымъ вѣдомости № 9, *естественный приростъ* населенія, можно видѣть, что:

1) въ отчетномъ году умирало почти  $\frac{3}{4}$  числа народившихся, ибо на 100 рожденій приходилось 70 случаевъ смерти;

2) общій приростъ населенія въ теченіе отчетнаго года составилъ на каждую 1000—11 душъ.

Общее число родившихся въ отчетномъ году составляетъ 86.083 души, т. е. противъ числа родившихся въ 1904 году (96.394 души) *меньше* на 10.311 душъ, а число умершихъ въ 1905 году (60.741 душа) *больше* противъ прошлагодняго (54.613 душъ) на 6.128 душъ, слѣдовательно общій естественный приростъ населенія губерніи за отчетный годъ (25.342 души), сравнительно съ приростомъ предшествовавшаго года (41.781 душа), *уменьшился* на 16.439 душъ.

### III. Подати и повинности.

	НЕДОИМКИ.		ОКЛАДА.		ВСЕГО.	
	Рубли.	К.	Рубли.	К.	Рубли.	К.
<b>А. Окладные сборы и другія казенныя взысканія.</b>						
Ожидалось . . . . .	1.343.816	06	1.433.495	—	2.777.311	06
Вновь причислено . . . . .	16.471	13	17.462.469	50	17.478.940	63
Исключено . . . . .	94.074	30	34.390	26	128.464	56
Всего имѣло поступить . . . . .	1.266.212	89	18.861.574	24	20.127.787	13
Взыскано . . . . .	349.044	86	17.727.658	64	18.076.703	50
Осталось въ недоимкѣ къ 1-му января 1906 г. . . . .	917.168	03	1.133.915	60	2.051.084	63

Подробныя свѣдѣнія о состояніи казенныхъ сборовъ показаны въ вѣдомости № 10.

Вѣдомость № 11 указываетъ разпределеніе въ отчетномъ году недоимокъ окладныхъ сборовъ по городамъ и уѣздамъ.

Какъ видно изъ означенной вѣдомости, недоимки этихъ сборовъ къ концу отчетнаго года составляли 2.051.083 руб. 63 коп., т. е. сравнительно съ предшествовавшимъ годомъ больше на 707.267 руб. 57 коп. Увеличеніе недоимокъ въ 1905 году падаетъ на: выкупные платежи (271.066 руб. 86 коп.), налоги съ недвижимыхъ имуществъ (51.019 руб. 21 к.), личную подать въ Измаильскомъ уѣздѣ (59.926 руб.), 6% и 10% сборы въ Измаильскомъ уѣздѣ (23.564 р. 98 к.), поземельные сборы (7.858 руб. 68 к.), квартирныя налоги (1.640 руб. 69 коп.) и разныя другія взысканія 292.221 руб. 05 коп.). Сумма недоимокъ, причитающаяся по городамъ, составляетъ 187.302 руб. 75 к., а остальная часть, 1.863.780 р. 88 коп., числится за населеніемъ уѣздовъ.

Б. Земскіе сборы.

Поступленіе земскихъ сборовъ въ отчетномъ году представляется въ слѣдующемъ видѣ:

А. Съ земель.

УѢЗДЫ.	СЛѢДОВАЛО.			ПОСТУПИЛО и исключено.			Осталось въ недоимкѣ къ 1-му января 1906 г.		
	Недоимокъ.	Оклада.	Пени.	Недоимокъ.	Оклада.	Пени.	Недоимокъ прежнихъ лѣтъ.	Оклада 1906 г.	Пени.
	В Ъ			Р У Б Л			Я Х Ъ.		
Аккерманскій . . . . .	102.471	262.258	4.711	73.207	201.514	659	29.264	60.744	4.052
Бендерскій . . . . .	92.400	148.726	3.761	30.285	100.963	1.139	62.115	47.763	2.622
Бѣлецкій . . . . .	83.240	198.030	12.546	31.159	135.999	2.823	52.081	62.031	9.723
Кишиневскій . . . . .	119.129	144.740	37.857	29.535	64.764	4.843	89.594	79.976	33.014
Оргѣевскій . . . . .	88.452	152.408	19.122	29.887	68.613	5.293	58.565	83.795	13.829
Сорокскій . . . . .	34.595	205.996	3.066	23.873	150.963	1.038	10.722	55.033	2.028
Хотинскій . . . . .	94.362	211.996	42.588	43.948	163.140	8.666	50.414	48.856	33.922
Итого . . . . .	614.649	1.324.154	123.651	261.894	885.956	24.461	352.755	438.198	99.190

Б. Съ недвижимыхъ имуществъ и торгово-промышленныхъ заведеній.

УѢЗДЫ.	СЛѢДОВАЛО.			ПОСТУПИЛО и исключено.			Осталось въ недоимкѣ къ 1-му января 1906 г.		
	Недоимокъ.	Оклада.	Пени.	Недоимокъ.	Оклада.	Пени.	Недоимокъ прежнихъ лѣтъ.	Оклада 1906 г.	Пени.
	В Ъ			Р У Б Л			Я Х Ъ.		
Аккерманскій . . . . .	19.738	22.812	4.937	7.328	7.422	596	12.410	15.390	4.341
Бендерскій . . . . .	29.248	41.456	1.406	3.356	5.513	166	25.892	35.943	1.200
Бѣлецкій . . . . .	20.990	22.359	492	11.629	16.419	241	9.361	5.940	251
Кишиневскій . . . . .	60.964	83.376	2.819	32.953	32.862	2.364	28.011	51.014	455
Оргѣевскій . . . . .	115.453	53.458	47.522	9.074	5.541	4.255	106.379	47.917	43.267
Сорокскій . . . . .	40.304	90.173	2.627	25.575	29.066	388	14.729	61.107	2.239
Хотинскій . . . . .	33.677	24.512	16.275	9.223	11.626	2.478	24.454	12.886	13.797
Итого . . . . .	320.374	338.146	76.038	99.138	107.949	10.488	221.236	230.197	65.550
А всего сборовъ . . . . .	935.023	1.662.300	199.689	361.032	993.905	34.949	573.991	668.395	164.740
		2.797.012			1.389.886			1.407.126	

В. Мірскіе сборы.

Этими сборами было обложено въ отчетномъ году по семи земскимъ уѣздамъ губерніи **болѣе 241 тыс.** (241.472) семействъ, отъ которыхъ *поступило*— **1½ мил.** (1.532.590) руб., въ томъ числѣ—отъ оброчныхъ статей и случайныхъ доходовъ—**около 172 тыс.** (171.765) руб.

Изъ этихъ поступленій было *израсходовано* на волостныя потребности— 477 тыс. (477.275) руб. и на сельскія—996½ тыс. (996.602) руб., всего до 1½ мил. (1.473.877) рублей.

Противъ предшествовавшаго года *число облагаемыхъ семействъ уменьшилось* на 6.842, поступленіе же сборовъ увеличилось на 155.448 руб. и расходъ на волостныя и сельскія надобности увеличился на 62.455 рублей.

Число облагаемыхъ семействъ, платежи и расходы, а также средній размѣръ сборовъ, падающихъ на одно семейство, *по отдѣльнымъ уѣздамъ*, представляется въ слѣдующемъ видѣ:

УѢЗДЫ.	Было облагаемыхъ сборомъ семействъ.	ПОСТУПИЛО СБОРОВЪ.				Произведено расходовъ.		
		М і р с к и х ъ (волостныхъ и сельскихъ).	Отъ оброчныхъ статей и случайн. доходовъ.	И Т О Г О.	Приходится средн. числомъ на 1 семейство сборовъ.	На волостныя потребности.	На сельскія потребности.	И Т О Г О.
Хотинскій . . . . .	43.579	151.495	2.070	153.565	3,5	50.885	101.405	152.290
Бѣлецкій . . . . .	22.323	154.296	2.457	156.753	6,9	72.051	65.267	137.318
Сорокскій . . . . .	34.393	125.904	707	126.611	3,7	51.224	68.671	119.895
Оргѣевскій . . . . .	28.378	172.846	1.040	173.886	6,1	94.376	77.092	171.468
Кишиневскій . . . . .	30.028	180.817	1.220	182.037	6,1	86.801	89.718	176.519
Бендерскій . . . . .	30.994	233.357	78.227	311.584	7,9	76.311	231.511	307.822
Аккерманскій . . . . .	51.778	342.110	86.044	428.154	6,6	45.627	362.938	408.565
Всего . . . . .	241.472	1.360.825	171.765	1.532.590	5,1	477.275	996.602	1473.877
Въ 1904 году . . . . .	248.314	1.233.140	144.002	1.377.142	5,6	468.710	942.712	1.411.422



**Г. Городскіе доходы и расходы.**

**Доходоѣ** въ отчетномъ году по городамъ (12) и посадамъ (5) въ губерніи *поступило* (см. вѣд. № 12) **около 1<sup>3</sup>/<sub>4</sub> мил.** (1.679.804) руб. и *израсходовано* **болѣе 1,6 мил.** (1.625.927) руб. По сравненію съ предшествовавшимъ годомъ, получилось *уменьшеніе* доходовъ на **67 тыс.** руб., а расходы *увеличились* на **23 тыс.** руб.

Накопившіяся на 1-е января 1906 года *недоимки* составляли, въ общемъ по губерніи, **1.147 тыс.** (1 147.729) руб., т. е. больше суммы недоимокъ предыдущаго года на **349 тыс.** руб.

Городскихъ средствъ въ *судахъ* числилось за отчетный годъ **79 тыс.** (79.432) руб., т. е. меньше противъ предшествовавшаго года на **41 тыс.** рублей.

Въ городскихъ и посадскихъ кассахъ находилось *наличныхъ суммъ* на 1-е января 1906 года **51 тыс.** (51.270) руб., меньше прошлогодняго почти на **190 тыс.** рублей.

А въ *кредитныхъ учрежденіяхъ* на тотъ же срокъ **422 тыс.** руб., т. е. больше суммъ, имѣвшихся на 1 января 1905 г., на **242<sup>1</sup>/<sub>2</sub> тыс.** рублей.

Въ отчетномъ году *долги, обязательства и невыполненные расходы* составляли свыше **3<sup>1</sup>/<sub>2</sub> мил.** (3.702.463) руб., или больше, противъ предыдущаго года, на **220 тыс.** руб.

*Капиталовъ* имѣлось на сумму **294 тыс.** (293.824) руб., т. е. меньше противъ 1904 года на **112<sup>1</sup>/<sub>2</sub> тыс.** руб.

**Д. Акцизные сборы.**

Въ отчетномъ году этихъ сборовъ по губерніи поступило:

НАИМЕНОВАНИЕ ДОХОДОВЪ.	ПОСТУПИЛО:		Разность въ тысяч. (+ или -)
	Въ 1905 году. РУБЛИ. К.	Въ 1904 году. РУБЛИ. К.	
<i>Питейный акцизъ.</i>			
I. Съ винокуренныхъ и спиртоочистительныхъ заводовъ . . . . .	8.218 85	2.759 02	+ 5,6
„ лаково-политурныхъ заводовъ . . . . .	279 49 <sup>1</sup> / <sub>2</sub>	2.256 85	— 2,0
II. Акциза съ водокъ, выдѣлываемыхъ изъ винограда и фруктовъ . . . . .	95.219 02 <sup>1</sup> / <sub>4</sub>	125.621 76	—30,4
III. Акциза съ пива . . . . .	88.638 98	69.885 60	+19,8
IV. Акциза съ меда . . . . .	55 —	55 —	—
V. Акциза съ дрожжей . . . . .	27.577 50	2.750 —	+24,8
Итого питейнаго акциза . . . . .	219.988 84 <sup>3</sup> / <sub>4</sub>	203.328 23	+16,6
<i>Табачный акцизъ.</i>			
VI. Акциза съ табаку и спичекъ . . . . .	57.853 24	60.360 86	— 2,5
А всего акциза . . . . .	277.842 08 <sup>3</sup> / <sub>4</sub>	263.689 09	+14,1
<i>Патентный сборъ.</i>			
I. Съ заводовъ и заведеній для выдѣлки и продажи питей и дрожжей . . . . .	40.427 30	49.879 36	— 9,5
II. Съ фабрикъ и заведеній для приготовления и продажи табака . . . . .	37.599 50	49.862 50	—12,3
Итого патентныхъ сборовъ . . . . .	78.026 80	99.741 86	—21,8
<b>А всего акциза и патентнаго сбора было . . . . .</b>	<b>до 356 т. р. (355.868 88<sup>3</sup>/<sub>4</sub>)</b>	<b>бол. 363 т. р. (363.430 95)</b>	<b>— 7,6</b>

Такимъ образомъ, акцизные сборы въ отчетномъ году, хотя по нѣкоторымъ статьямъ увеличились, противъ предшествовавшаго года,—но, въ общемъ, они *уменьшились*.

**Казенная продажа питей.** *Казенные винные склады.* Въ отчетномъ году въ губерніи дѣйствовало всего 8 винныхъ складовъ, расположенныхъ въ городахъ: Хотинѣ, Бѣльцахъ, Сорокахъ, Кишиневѣ, Аккерманѣ и Болградѣ, въ м. Бричанахъ, Хотинскаго уѣзда и с. Комратѣ, Бендерскаго уѣзда. Первые семь складовъ построены средствами казны на участкахъ, приобрѣтенныхъ казною въ собственность, а послѣдній расположенъ на землѣ, заарендованной у крестьянъ на 24 года.

По своимъ оборотамъ 6 складовъ отнесены къ первому разряду и 2 ко второму. Общій оборотъ складовъ въ отчетномъ году достигалъ—**839 тыс.** ведеръ въ 40<sup>0</sup>, менѣе предшествовавшаго года на 101 тыс. ведеръ.

*Казенныя винныя лавки.* Продажа питей производилась въ 831 казенныхъ винныхъ лавкахъ, въ числѣ коихъ: 1-го разряда—40, 2-го—40 и 3-го—751; изъ нихъ было: въ городахъ—77 и въ уѣздахъ—754. Средній оборотъ одной лавки составлялъ около **1000** (961) вед., по расчету въ 40<sup>0</sup>.

*Частнымъ питейнымъ заведеніямъ* въ отчетномъ году было отпущено для продажи 34.132,7 ведра казеннаго вина (въ переводѣ на 40<sup>0</sup> ведра), за которое получено означенными заведеніями 8.319 р. 43 к. комиссіоннаго вознагражденія.

**Коммиссионная продажа водочныхъ издѣлій.** Кромѣ продажи казенныхъ питей, въ казенныхъ лавкахъ производилась торговля водочными издѣліями и коньякомъ частныхъ заводовъ.

Въ отчетномъ году отъ продажи этихъ напитковъ получено коммисіоннаго сбора 30.928 руб. 76 коп.

**Финансовые результаты.** Отчетный годъ по питейному дѣлу оказался въ финансовомъ отношеніи менѣе удовлетворительнымъ, чѣмъ предшествовавшій. Продано вина и спирта **839 тыс.** (839.015) ведеръ въ 40°, за что поступило **около 7 мил. руб.** (6.745.082 руб. 27 к.). Кромѣ того поступило: коммисіоннаго сбора отъ коммисіонной продажи питей чрезъ казенное управленіе—30.928 р. 76 к., за невозвращенную казенную стеклянную посуду—22.353 руб. 48 коп. и случайныхъ поступленій—16.468 руб. 92½ коп., а *всего въ приходъ* было 6.814.833 руб. 43½ коп. Общій *расходъ* по казенной продажѣ питей составлялъ **болѣе 2 мил. руб.** 2.137.993 руб. 98½ коп.). Такимъ образомъ чистый *остатокъ* выразился въ суммѣ **свыше 4½ мил. руб.** (4.676.839 руб. 45 коп.) или 5 руб. 57 коп. на каждое проданное ведро вина въ 40°. По сравненію съ предшествовавшимъ годомъ, въ отчетномъ, исключительно вслѣдствіе уменьшенія количества проданнаго вина и спирта на 100.744 ведра, доходъ уменьшился на 409.589 руб. 64½ к.

**Е. Отправленіе натуральныхъ повинностей.**

**Квартирная.** Для лицъ, имѣющихъ право на квартирное довольствіе, какъ-то: для войскъ, расположенныхъ въ предѣлахъ губерніи, для воинскихъ учрежденій, разныхъ военныхъ и гражданскихъ чиновъ, жандармскаго управленія, судебныхъ и полицейскихъ чиновъ,—отводились бесплатно квартиры въ предназначенныхъ для этого помѣщеніяхъ, принадлежащихъ различнымъ правительственнымъ и общественнымъ учрежденіямъ, а также у жителей городовъ, посадовъ, деревень, съ уплатою домовладѣльцамъ слѣдующаго имъ вознагражденія, какъ изъ суммъ государственнаго казначейства, такъ и общественныхъ учрежденій, обязанныхъ отводить квартиры.

На эту повинность въ отчетномъ году было израсходовано **около 216 тыс. руб.**

**Подводная.** Она состояла въ перевозкѣ войсковыхъ частей и тяжестей, а также больныхъ нижнихъ чиновъ. На эту надобность было израсходовано во всѣхъ земскихъ уѣздахъ губерніи **свыше 12 тыс. руб.** Въ Измаильскомъ уѣздѣ повинность эта отбывалась натурою.

**Этапная** повинность заключалась въ обязанности населенія поставлять подводы для перевозки арестантскихъ вещей и заболѣвающихъ въ пути арестантовъ, слѣдуемыхъ при военномъ конвоѣ, а также для пересылки арестантовъ въ мѣста заключенія и къ лицамъ судебного вѣдомства. На эту повинность населеніе губерніи израсходовало въ отчетномъ году **около 18 тыс. руб.**

**Воинская.** Результаты врачебнаго осмотра лицъ, подлежащихъ призыву къ отбытію воинской повинности въ 1905 году по Бессарабской губерніи, представляются въ слѣдующемъ видѣ.

*Внесенныхъ въ призывные списки было:*

	Христіанъ.	Евреевъ.	ВСЕГО.
а) лицъ, призыва отчетнаго года . . . . .	17.659	1.942	19.601
б) лицъ, имѣвшихъ 1-ю отсрочку по 44 ст. Устава . . . . .	482	171	653
в) лицъ, имѣвшихъ 2-ю отсрочку по 44 ст. Устава . . . . .	470	52	522
Итого . . . . .	18.611	2.165	20.776

*Признано неспособными къ военной службѣ по болѣзнямъ и тѣлеснымъ недостаткамъ:*

а) лицъ, призыва отчетнаго года . . . . .	919	157	1.076
б) лицъ, имѣвшихъ 1-ю отсрочку . . . . .	92	25	117
в) лицъ, имѣвшихъ 2-ю отсрочку . . . . .	21	9	30
Итого . . . . .	1.032	191	1.223

*Назначена отсрочка по 44 ст. Устава:*

а) лицъ, призыва отчетнаго года . . . . .	844	160	1.004
б) лицъ, имѣвшихъ 1-ю отсрочку . . . . .	237	77	314
Итого . . . . .	1.081	237	1.318

*Назначено къ переосвидѣтельствованію и отправлено въ больницы на испытаніе . . . . .*

	332	235	567
--	-----	-----	-----

Принято въ постоянныя войска изъ лицъ:

а) призыва отчетнаго года . . . . .	7.079	565	7.644
б) по истеченіи 1-й отсрочки . . . . .	247	28	275
в) по истеченіи 2-й отсрочки . . . . .	56	4	60
Итого . . . . .	7.382	597	7.979

Зачислено въ ратники ополченія:

1-го разряда . . . . .	2.963	17	2.980
2-го разряда . . . . .	1.804	140	1.944
Итого . . . . .	4.767	157	4.924

Сравнительно съ предшествовавшимъ годомъ, число принятыхъ въ войска въ отчетномъ году уменьшилось на 499 человекъ.

#### IV. Общественное благоустройство и благочиніе.

##### А. Новыя постройки общественнаго значенія.

Въ отчетномъ году въ районѣ Бессарабской Инженерной Дистанціи по инженерному вѣдомству никакихъ новыхъ построекъ, какъ равно и капитальныхъ перестроекъ, не производилось.

Далѣе, изъ данныхъ Бессарабскаго Губернскаго Правленія видно, что Строительнымъ Отдѣленіемъ онаго въ теченіе 1905 года утверждены нижеслѣдующія смѣты и планы на постройки общественнаго значенія.

- 1) Проектъ на устройство въ г. Аккерманѣ на существующихъ пяти пристаняхъ эстакады для нуждъ грузо-пассажирской конно-желѣзной дороги.
- 2) Проектъ и смѣта на устройство при Хотинской тюрьмѣ двухъ мастерскихъ и ремонтъ кузнечной мастерской при Кишиневской тюрьмѣ на сумму 2.410 руб. 50 коп.
- 3) Планъ на устройство при Оргѣвской тюрьмѣ карцеровъ.
- 4) Смѣта на устройство пяти пограничныхъ столбовъ въ Каленкоуцкомъ, Ревкоуцкомъ и Новоселицкомъ отрядахъ пограничной стражи на сумму 82 руб. 70 коп.
- 5) Проектъ и смѣта на капитальный ремонтъ и переустройство въ Хотинской тюрьмѣ на сумму 9.297 руб. 17 коп.
- 6) Планы и смѣта на постройку при Гриноуцкомъ сельско-хозяйственномъ училищѣ столовой, больницы, жилого дома и конюшни на сумму 13.714 руб. 21 коп.
- 7) Проектъ и смѣта на постройку въ м. Тузора-Каларашѣ новой еврейской больницы на сумму 27.660 руб. 31 коп.
- 8) Смѣта на ремонтъ Кишиневской 1-й гимназіи на сумму 14.559 р. 53 к.
- 9) Исполнительная смѣта на произведенныя ремонтныя работы въ казенныхъ зданіяхъ, занимаемыхъ Унгенскою почтово-телеграфною конторою и Каушанскою конной почтовой станціей и отдѣленіемъ на сумму 3.579 руб. 22 к.
- 10) Смѣта на ремонтъ Ренискаго трехкласснаго училища на сумму 720 р. 37 коп.
- 11) Смѣта на ремонтъ зданія Кишиневскаго Окружнаго Суда на сумму 556 руб. 57 коп.
- 12) Проектъ и смѣта на постройку при Пуркарескомъ сельско-хозяйственномъ училищѣ каменной столовой на сумму 7.906 руб. 81 коп.
- 13) Проектъ и смѣта на расширеніе зданія церкви с. Барабой, Бѣлецкаго уѣзда, на сумму 8.148 руб. 35 коп.
- 14) Исполнительная смѣта ремонтныхъ работъ, произведенныхъ въ зданіи Кишиневской конной почтовой станціи на сумму 485 руб. 09 коп.
- 15) Проектъ и смѣта на пристройку къ помѣщенію Оргѣвскаго пятикласснаго городского училища классной и раздѣвальной комнатъ, на сумму 5.039 р. 40 коп.
- 16) Проектъ и смѣта на ремонтъ зданія церкви села Зернешть, Измаильскаго уѣзда, на сумму 2.731 руб. 30 к.
- 17) Проектъ на постройку новаго зданія церкви въ с. Грубномъ, Хотинскаго уѣзда.
- 18) Планъ лютеранскаго молитвеннаго дома въ сел. Гофнунгсталѣ, Аккерманскаго уѣзда.
- 19) Планъ на расширеніе зданія церкви въ сел. Ленкоуцахъ, Хотинскаго уѣзда.

20) Планъ и смѣта на ремонтъ зданія Аккерманскаго пятикласснаго училища на сумму 2.193 руб. 97 коп.

21) Проектъ на постройку зданія церкви въ сел. Корновой, Оргѣвскаго уѣзда.

22) Проектъ на постройку старообрядческаго молитвеннаго дома въ поселкѣ Кесса.

23) Смѣта на ремонтъ зданія церкви въ с. Бутученахъ, Оргѣвскаго уѣзда, на сумму 1.445 руб. 32 коп.

24) Смѣта на сооруженіе новой желѣзной крыши на главномъ зданіи Хотинской тюрьмы, на сумму 1.935 руб. 46 коп.

25) Проектъ на постройку въ Кишиневѣ зданія Кишиневскаго Городскаго Общественнаго Банка.

26) Проектъ и смѣта на постройку карцера о 4-хъ отдѣленіяхъ въ Аккерманской тюрьмѣ на сумму 1.621 руб. 57 коп.

27) Планъ на пристройку къ зданію церкви въ с. Кругликъ, Оргѣвскаго уѣзда.

28) Планъ на постройку павильона при Костюженской психіатрической лечебницѣ.

29) Проектъ на постройку склепа въ оградѣ церкви с. Корбула, Сорокскаго уѣзда.

30) Планъ и смѣта на устройство помѣщенія для колодца въ Кокорозенскомъ сельско-хозяйственномъ училищѣ на сумму 8.490 руб. 20 коп.

31) Проектъ и смѣта на постройку зданія церкви въ с. Шостацахъ, Сорокскаго уѣзда, на сумму 11.397 руб. 62 к.

32) Проектъ на постройку при Костюженской лечебницѣ каменнаго зданія церкви.

33) Проектъ на постройку церкви въ с. Саріахъ, Аккерманскаго уѣзда.

34) Проектъ на постройку зданія для министерскаго училища въ с. Ракиной, Хотинскаго уѣзда, на сумму 5.340 руб. 36 коп.

35) Проектъ на постройку новаго деревяннаго зданія церкви въ с. Фынтына-Албу, Бѣлецкаго уѣзда.

36) Исполнительная смѣта по ремонту клозетовъ въ Кишиневской тюрьмѣ на сумму 818 руб. 44 коп.

37) Планъ дома Тузорскаго ссудо-сберегательнаго товарищества въ м. Тузора-Каларашъ, Оргѣвскаго уѣзда.

38) Проектъ на постройку зданія церкви въ с. Чершиновцахъ, Сорокскаго уѣзда.

39) Планы и смѣты на постройку зданія для одноклассныхъ училищъ Министерства Народнаго Просвѣщенія въ селахъ Каюченахъ и Валя-Русулуй, Бѣлецкаго уѣзда, на сумму 16.044 руб. 62 коп.

40) Планъ часовни, построенной въ с. Ванчикуоцахъ, Хотинскаго уѣзда.

41) Исполнительная смѣта на дополнительные работы по ремонту Аккерманскихъ воинскихъ казармъ на сумму 306 руб. 17 коп.

42) Проектъ на постройку новаго зданія церкви въ с. Онишканахъ, Оргѣвскаго уѣзда.

43) Проектъ и смѣта на постройку зданія церкви въ с. Скумпіи, Бѣлецкаго уѣзда, на сумму 39.370 руб. 68 коп.

44) Планъ и смѣта на постройку римско-католической церкви въ г. Сорокахъ на сумму 10.511 руб. 68 коп.

45) Планъ и смѣта на постройку новаго зданія церкви въ с. Малкочъ, Кишиневскаго уѣзда, на сумму 16.980 руб. 90 коп.

46) Исполнительная смѣта на ремонтныя работы въ Кишиневскомъ Окружномъ Судѣ на сумму 79 руб. 45 коп.

47) Смѣта на исполненныя сверхсмѣтныя работы по постройкѣ зданія для Аккерманской гимназіи.

48) Проекты и смѣты на постройку въ с. Кицканахъ, Бендерскаго уѣзда, больницы на 16 коекъ со службами, на сумму 56.058 руб. 21 коп.

49) Планъ на пристройку къ существующему зданію старообрядческой часовни въ г. Бѣльцахъ, для установленія въ ней алтаря.

50) Проекты и смѣты на постройку зданій для одноклассныхъ училищъ въ селахъ: Вереженахъ, Каларашовкѣ, Кричкоуцахъ, Намаловой, Савкѣ, Соколѣ, Унграхъ и Ченушѣ,—Сорокскаго уѣзда, и Козырянахъ, Богданештахъ, Клишковцахъ, Полянѣ и Широуцахъ—Хотинскаго уѣзда, на сумму 66.576 руб. 80 коп.

51) Проектъ и смѣта на постройку въ с. Пуркарахъ, Аккерманскаго уѣзда, больницы на 16 кроватей на сумму 40.411 руб. 24 коп.

52) Проектъ и смета на постройку хоровъ въ зданіи церкви с. Тырново, Сорокского уѣзда на сумму 893 р. 99 к.

53) Планъ церковно приходского училища при старообрядческой церкви въ г. Бѣльцахъ.

54) Проектъ на постройку въ с. Тарутино, Аккерманскаго уѣзда, еврейскаго молитвеннаго дома „Ремесленный“.

55) Проектъ на постройку въ с. Старая-Сарата, Аккерманскаго уѣзда, Фридрихомъ Мукле и Христианомъ Вартоломеемъ бани.

56) Планъ зданія еврейскаго молитвеннаго дома „Тфила Апоалимъ“ въ г. Болградъ, Измаильскаго уѣзда.

57) Проектъ на постройку еврейской общественной бани въ м. Чимишлій, Бендерскаго уѣзда.

58) Проектъ на постройку Кацафомъ, Погорѣльскимъ и Гринбергомъ бойни на вотчинѣ села Бѣлецкой-Слободзеи, Бѣлецкаго уѣзда.

59) Планъ еврейскаго молитвеннаго дома въ м. Ганчештахъ, Кишиневскаго уѣзда, подъ названіемъ „Бужскій“.

60) Планъ на постройку деревяннаго балагана для музея восковыхъ фигуръ въ г. Кишиневѣ.

61) Проектъ на ремонтъ бани въ гор. Бендерахъ.

62) Проектъ на переустройство еврейской молитвенной школы №3 въ гор. Аккерманѣ.

63) Чертежъ на капитальный ремонтъ еврейскаго молитвеннаго дома въ кол. Дѣмбровенахъ.

64) Планъ еврейскаго молитвеннаго дома „Хабадъ“ въ г. Оргѣевѣ.

65) Планъ на постройку еврейской общественной бани въ м. Каушанахъ, Бендерскаго уѣзда.

66) Планъ еврейскаго молитвеннаго дома въ гор. Хотинѣ.

67) Планъ бани Кулинскаго въ гор. Болградъ.

Въ отчетномъ году, какъ видно изъ сообщенія Кишиневской Духовной Консистоіи, отпущено изъ суммъ Святѣйшаго Синода 11.469 рублей на перестройку зданія церкви въ селеніи Ревкоуцахъ, Хотинскаго уѣзда.

#### Б. Число разнаго рода зданій.

По произведенному въ 1905 году подсчету зданій (см. вѣд. № 14-в) получились слѣдующіе результаты.

Церквей и монастырей православнаго вѣроисповѣданія въ губерніи имѣется 1.081, въ томъ числѣ каменныхъ 861 и деревянныхъ 220; церквей и монастырей другихъ вѣроисповѣданій—70, въ числѣ коихъ 62 каменныхъ и 8 деревянныхъ; жилыхъ домовъ—398.436 и не жилыхъ зданій—246.840, а всего—646.427.

#### В. Дороги, мосты и переправы.

*Результаты дорожно - строительной дѣятельности земствъ Бессарабской губерніи за 1905 годъ представляются въ слѣдующемъ видѣ:*

Въ *Аккерманскомъ* уѣздѣ производились: постройка на главныхъ трактахъ каменныхъ мостовъ и трубъ и замощеніе участка, служащаго продолженіемъ шоссе Папушой—Турлаки, которое передѣлывается на мостовую изъ румынскаго гранита; работы были сосредоточены въ 4-хъ пунктахъ. Въ *Бендерскомъ* уѣздѣ выполнялись работы по замощенію непроѣздныхъ мѣстъ съ устройствомъ каменныхъ мостовъ и замощеніемъ къ нимъ подгатииковъ мѣстнымъ камнемъ; всего работы производились въ 10-ти пунктахъ. Въ *Бѣлецкомъ* строились новые деревянные мосты, замащивался одинъ участокъ и произведена нивелировка грунтовыхъ дорогъ. Работы сосредоточивались въ 7-ми пунктахъ. Въ *Кишиневскомъ* уѣздѣ въ отчетномъ году новыхъ дорожныхъ работъ не было; производился только мелкій ремонтъ сооружений и работы на счетъ суммъ губернскаго сбора. Въ *Оргѣевскомъ* производилось шоссированіе 4-хъ верстъ Кишиневъ—Оргѣевскаго тракта, замощеніе участка пути по двумъ улицамъ гор. Оргѣева, а также закончено устройство Каларашскаго подъѣзднаго пути. Работы производились въ трехъ пунктахъ. Въ *Сорокскомъ* производилась постройка деревянныхъ и каменныхъ мостовъ, а также замощеніе Атакскаго спуска мѣстнымъ известковымъ камнемъ. Работы, кромѣ ремонтныхъ, сосредоточены были въ 2-хъ пунктахъ. Въ *Хотинскомъ* производилось замощеніе и шоссированіе участковъ на главныхъ трактахъ съ устройствомъ каменныхъ и деревянныхъ мостовъ.

Итоги производившихся дорожныхъ работъ получились слѣдующіе:

Улучшенныхъ грунтовыхъ дорогъ, безъ укрѣпленія каменной одеждой, исключая 300 саж. окопки канавъ въ Хотинскомъ уѣздѣ и включая 3 версты 375 саж. лѣтяго пути на Ганчештскомъ шоссе Кишиневскаго уѣзда—12 версты 168 саж., изъ нихъ закончено въ 1905 г. 8 версты 268 саж.; замощено отдѣльныхъ участковъ на протяженіи 24 версты 71 саж., зашоссировано отдѣльныхъ

участковъ протяженіемъ 11 вер. 44 саж., построено мостовъ различныхъ пролетовъ и конструкций (кромѣ 25 переѣздныхъ мостиковъ) — 27 штукъ, общимъ пролетомъ 97 саж. и 4 каменныхъ трубъ пролетомъ 4,13 саж.

Протяженіе вновь устроенныхъ въ отчетномъ году дорогъ съ каменной одеждой и улучшенныхъ грунтовыхъ представляется по отдѣльнымъ уѣздамъ въ такомъ видѣ:

УѢЗДЫ.	Д Л И Н А Д О Р О Г Ъ.			
	Улучшен. грунтовыхъ.		Мощенныхъ участковъ.	
	Верстъ.	Саж.	Верстъ.	Саж.
Аккерманскій . . . .	—	—	2	486
Бендерскій . . . .	—	—	5	301
Бѣлецкій . . . . .	3	168	—	111
Кишиневскій . . . .	3	375	—	—
Оргѣвскій . . . . .	—	—	4	250
Сорокскій . . . . .	4	—	3	—
Хотинскій . . . . .	1	125	7	423
Итого . . . . .	12	168	24	71

Дорожные работы во всѣхъ уѣздахъ губерніи производились согласно утвержденнымъ планамъ, причемъ отступленій отъ плановъ не было.

**Расходы на дорожныя сооруженія** по семи земскимъ уѣздамъ губерніи въ отчетномъ году достигли суммы 172.593 руб. 96 коп., изъ коихъ на новыя сооруженія—162.329 руб. 56 к. и на ремонтъ существующихъ—10.264 руб. 40 коп. Сверхъ того на счетъ губернскаго сбора произведено дорожныхъ работъ на сумму 12.946 руб. 93 коп.

**Состояніе дорожнаго капитала.** Къ 1-му января 1905 года состояло въ наличности 148.739 руб. 42½ коп., къ нимъ въ теченіе года поступило 211.364 руб. 11 коп. и израсходовано 233.009 руб. 75 коп., такимъ образомъ въ остаткѣ къ началу 1906 года было 127.093 руб. 78½ коп. Недоимокъ этого капитала къ началу того же 1905 года по губерніи числилось 164.925 руб. 61 к., къ этой суммѣ причислено 221.726 руб. 74 коп. и поступило 173.561 руб. 41 к., слѣдовательно къ 1-му января 1906 года въ остаткѣ недоимокъ и пени было 213.090 руб. 94 коп.

**Дорожный капиталъ расходовался** исключительно на капитальное улучшеніе дорогъ и ремонты существующихъ сооруженій; изъ этихъ средствъ въ отчетномъ году израсходовано: 1) на содержаніе технического надзора и администраціи—54.438 руб. 24 коп., 2) на техническое [ислѣдованіе дорогъ и устройство дорожно-строительнаго отдѣла при музеѣ Бессарабскаго губернскаго земства—846 руб. 68 коп., 3) на постройку зданій и покупку инструментовъ—533 р. 86 к., 4) на аренду и покупку карьеровъ камня, песку и проч.—450 руб., 5) на дорожныя сооруженія—161.892 руб. 20 коп., 6) на ремонтъ шоссеиныхъ дорогъ—10.477 р. 09 к., 7) расходы по операціямъ съ процентными бумагами—230 руб. 45 к., 8) на образованіе капиталовъ—1.571 р. 84 к. и 9) разные другіе расходы—115 руб. 24 коп., а всего—230.555 руб. 60 коп.

**Переправы.** Какъ видно изъ данныхъ прошлагодняго обзора и сообщенія Бессарабской Губернской Земской Управы, всѣхъ переправъ имѣется въ губерніи 54, а именно въ уѣздахъ:

въ Хотинскомъ: черезъ р. Днѣстръ—12 и черезъ р. Прутъ—1, всего 13.  
 „ Сорокскомъ: „ „ Днѣстръ—14.  
 „ Бѣлецкомъ: „ „ Прутъ—1.  
 „ Оргѣвскомъ: „ „ Днѣстръ—9 и черезъ р. Реутъ—3, всего 12.  
 „ Кишиневскомъ: „ „ Днѣстръ—1.  
 „ Бендерскомъ: „ „ Днѣстръ—3.  
 „ Аккерманскомъ: „ „ Днѣстръ—3.  
 „ Измаильскомъ: 8 переправъ.

Переправы эти принадлежатъ: казнѣ и разнымъ общественнымъ установленіямъ, но большинство—частнымъ лицамъ. Почти всѣ онѣ паромныя, тѣмъ не менѣ несчастные случаи, при пользованіи ими, рѣдко наблюдались, въ виду чего Губернская Земская Управа высказалась, что по ея мнѣнію, въ виду мѣстныхъ условій, не представляется надобности въ изданіи, въ законодательномъ порядкѣ, особыхъ правилъ относительно устройства и содержанія переправъ и перевозовъ, чѣмъ и можно объяснить, что все благоустройство и дѣйствія послѣднихъ зависятъ всецѣло отъ ихъ владѣльцевъ, которые, въ большинствѣ случаевъ, отдавая ихъ въ аренду, совершенно игнорируютъ интересы мѣстнаго населенія. Нерѣдко, особенно въ половодье, взыскивается плата, много разъ превышающая утвержденную властями, преимущественно на большихъ дорогахъ, гдѣ происходитъ усиленное движеніе.

Г. Почта, телеграфъ и телефонъ.

Движеніе почтовой и телеграфной корреспонденціи представляется въ слѣдующемъ видѣ:

**I. По почтовому отдѣлу.**

*а) Получено корреспонденціи:*

НАИМЕНОВАНИЕ КОРРЕСПОНДЕНЦИИ:	ИЗЪ ИМПЕРІИ:		ИЗЪ ЗАГРАНИЦЫ:	
	Число корреспонд.	Сумма въ рубляхъ.	Число корреспонд.	Сумма въ рубляхъ.
Денежные и цѣнные, частные и казенные пакеты . . . . .	130.003	48.143.819	8.237	2.222.391
Денежные переводы по почтѣ и телеграфу . . . . .	198.066	10.826.586	9.609	229.431
Частныя и казенныя посылки . . . . .	77.668	—	5.023	—
Заказныя и частныя отправленія . . . . .	470.246	—	34.975	—
Простыя письма . . . . .	6.943.716	—	449.628	—
Періодическія изданія . . . . .	4.654.992	—	71.331	—

Противъ предшествовавшаго года, число корреспонденціи, полученной *изъ Имперіи, увеличилось*: денежные и цѣнные пакеты и переводная сумма на 14 229.010 руб., заказныя отправленія на 1.815, простыя письма на 1.090.992 и періодическія изданія на 1.007.502, а *изъ за-границы, за исключеніемъ простыхъ писемъ, число которыхъ уменьшилось на 23.382, прочая разнаго рода корреспонденція увеличилась, а именно: денежныхъ пакетовъ на сумму 237.296 руб., переводовъ на 3.127 руб., посылокъ на 160, заказныхъ отправленій на 11.828 и періодическихъ изданій на 20.207.*

*б) Отправлено корреспонденціи:*

НАИМЕНОВАНИЕ КОРРЕСПОНДЕНЦИИ:	ПО ИМПЕРІИ:		ЗА ГРАНИЦУ:	
	Число корреспонд.	Сумма въ рубляхъ.	Число корреспонд.	Сумма въ рубляхъ.
Денежные и цѣнные частные и казенные пакеты . . . . .	140.857	40.057.626	13.651	1.628.848
Денежные переводы по почтѣ и телеграфу . . . . .	293.157	14.108.985	2.369	116.632
Частныя посылки . . . . .	27.738	—	783	—
Заказныя отправленія . . . . .	—	—	27.781	—
Простыя письма . . . . .	—	—	362.260	—
Періодическія изданія . . . . .	1.346.216	—	—	—
Эстафеты . . . . .	3	—	—	—

Сравнительно съ предшествовавшимъ годомъ, число корреспонденціи, пересланной *по Имперіи, увеличилось, а именно: денежные переводы на 1.970.094 р., посылки—на 1.270 и періодическія изданія—на 750.768; сумма денежныхъ и цѣнныхъ пакетовъ уменьшилась на 5 934.710 р., а за границу—число денежныхъ пакетовъ уменьшилось на 1.446, посылокъ—на 224; число заказныхъ отправленій увеличилось на 4.793, а простыхъ писемъ—на 29.147.*

Расходъ почтовыхъ марокъ, штемпельныхъ конвертовъ и разнаго рода бланковъ почтовой оплаты въ отчетномъ году представляется въ слѣдующемъ видѣ:

	ИЗРАСХОДОВАНО:		Въ 1905 году больше (+) или меньше (—)
	въ 1905 г.	въ 1904 г.	
Почтовыхъ марокъ . . . . .	5.546.577	5.394.025	+152.552
Штемпельныхъ конвертовъ . . . . .	71.208	84.661	— 13.453
Бланковъ для открытыхъ писемъ . . . . .	1.616.628	1.592.522	+ 24.106
„ „ закрытыхъ „ . . . . .	7.889	8.388	— 499
„ „ переводовъ . . . . .	285.597	316.746	— 31.149
„ „ бандеролей . . . . .	9.992	6.713	+ 3.279

Почтоваго сбора поступило въ 1905 году 433.810 руб., сравнительно съ предшествовавшимъ годомъ болѣе на 2.656 руб., или 0,6%.

**II. По телеграфному отдѣлу.** Число обмѣненныхъ телеграммъ какъ внутренняго, такъ и международнаго сообщенія, въ отчетномъ году достигло 1.704.320; сравнительно съ 1904 г. число телеграммъ увеличилось на 66.712.

Въ частности общее количество телеграммъ, по роду ихъ и сравненію съ прошлымъ годомъ, распредѣляется слѣдующимъ образомъ:

	ЧИСЛО ТЕЛЕГРАММЪ:		Въ 1905 году больше (+) или меньше (—).
	въ 1905 г.	въ 1904 г.	
Входящихъ . . . . .	300.754	308.576	— 7.822
Исходящихъ . . . . .	258.862	249.046	+ 9.816
Проходящихъ . . . . .	1.144.704	1.079.986	+64.718

Сумма, вырученная за передачу телеграммъ въ отчетномъ году, составляетъ 193.150 руб., т. е. на 14.254 руб. или на 7,4<sup>0</sup>/<sub>100</sub> болѣе, сравнительно со сборомъ (178.896 руб.) 1904 года.

**III. По телефонному отдѣлу.** Доходъ отъ правительственныхъ телефоновъ въ 1905 году выразился въ суммѣ 26.756 рублей.

**IV. Почтовые тракты и конныя почтовыя станціи.** Конныхъ почтовыхъ станцій къ 1-му января 1906 года было 19, на которыхъ имѣлось 205 лошадей. Станціи эти находились: въ Аккерманскомъ уѣздѣ—7 съ 49 лошадьми, въ Бендерскомъ—2 съ 14 лошадьми, въ Бѣлецкомъ—5 съ 68 лошадьми и въ Измаильскомъ—5 съ 74 лошадьми. Въ отчетномъ году упразднено 7 конныхъ почтовыхъ станцій съ комплектомъ въ 64 лошади, а именно: Флорешты и Дубно, Сорокского уѣзда, Комратъ и Авдорма, Бендерскаго уѣзда, Пашканы, Кишиневскаго уѣзда и Леово и Вишневка, Измаильскаго уѣзда; вслѣдствіе закрытія этихъ станцій также упразднены почтовые тракты: Леово—Авдорма—ст. жел. дор. Кульма и Сороки—Флорешты.

Съ 1-го января отчетнаго года въ селѣ Ивановкѣ-Болгарской, Аккерманскаго уѣзда, открыто почтовое отдѣленіе съ приѣмомъ всякаго рода корреспонденціи, а въ селѣ Чинишеуцахъ, Оргѣвскаго уѣзда, съ 1-го декабря открыто почтово-телеграфное отдѣленіе съ приѣмомъ всякаго рода корреспонденціи и внутреннихъ телеграммъ; съ того-же времени прекращены почтовыя операціи по приѣму и выдачѣ корреспонденціи, производившіяся въ названныхъ селахъ при мѣстныхъ волостныхъ правленіяхъ.

Въ селѣ Авдормѣ, Бендерскаго уѣзда, съ 10-го октября отчетнаго года, закрыто почтовое отдѣленіе и съ того же числа открыты почтовыя операціи при мѣстномъ сельскомъ управленіи.

#### Д. Народная нравственность.

Если принять мѣриломъ народной нравственности судимость и число судебныхъ приговоровъ, то, изъ сравненія данныхъ отчетнаго года съ предшествовавшимъ, послѣдній является болѣе неблагопріятнымъ.

Въ отчетномъ году въ губерніи было осуждено къ разнымъ наказаніямъ (см. вѣд. № 13-а и 13-б) **40 тыс.** (40.110) душъ, въ томъ числѣ 6.290 женщинъ и 33.820 мужчинъ. Изъ общаго числа осужденныхъ, приговорено: Окружнымъ Судомъ—693, уѣздными членами Окружнаго Суда—2.048, мировыми судьями—9.312, городскими судьями—2.378, земскими начальниками—3.578 и волостными судьями—22.101.

Осужденные были приговорены къ слѣдующимъ наказаніямъ: къ ссылкѣ въ каторжныя работы—53, къ отдачѣ въ исправительныя арестантскія роты—171, къ заключенію въ тюрьму—1.653, къ аресту—17.189, къ выговорамъ, замѣчаніямъ, внушеніямъ и денежнымъ взысканіямъ—21.025 и къ прочимъ наказаніямъ—16. Въ числѣ осужденныхъ грамотныхъ было — **до II<sup>1</sup>/<sub>2</sub> тыс.** (11.456) и неграмотныхъ—**болѣе 28<sup>1</sup>/<sub>2</sub> тыс.** (28.654).

#### Е. Расколъ.

Расколъ старообрядчества существуетъ исключительно среди великорусскаго пришлаго населенія и имѣетъ приверженцевъ двухъ главныхъ своихъ толковъ: поповщины (преимущественно, австрійско-бѣлокриницкой лжеіерархіи) и безпоповщины. Сектанты существуютъ какъ раціоналистическаго направленія, такъ и мистическаго. Раціоналистическое сектантство имѣется здѣсь въ трехъ видахъ: молоканства укленскаго толка, штундо-баптизма и штундизма.

Замѣчательныхъ случаевъ присоединенія раскольниковъ къ православію не было. Свою просвѣтительную миссію среди раскольниковъ и сектантовъ епархіальные миссіонеры совершали въ отчетномъ году посредствомъ устныхъ собесѣдованій и раздачи тѣмъ и другимъ листовъ, направленныхъ къ разоблаченію и искорененію ихъ заблужденій, и посредствомъ школъ миссіонерскаго характера.

Въ отчетномъ году въ губерніи числилось раскольниковъ разныхъ сектъ всего **свыше 35<sup>1</sup>/<sub>2</sub> тыс. душъ** (35.605), изъ коихъ по городамъ и посадамъ **болѣе 10<sup>1</sup>/<sub>2</sub> тыс.** (10.627), а по уѣздамъ—**до 25 тыс.** (24.978) душъ. Общее число раскольниковъ распредѣляется такъ: приѣмлющихъ священство—32.543 души (въ городахъ—9.021, а въ уѣздахъ—23.522 души), безпоповщинскихъ сектъ: а) признающихъ браки—594 д. (въ городахъ—224 и въ уѣздахъ—370) и б) не признающихъ браковъ—657 д. (26 въ городахъ и 631 въ уѣздахъ; молоканъ, духоборцевъ и другихъ съ ними сходныхъ—1758 душъ (въ городахъ—1340 и въ уѣздахъ 418); скопцовъ, шалапутовъ, хлыстовъ и другихъ, придерживающихся подобнаго имъ ученія—53 д. (въ городахъ—16 и уѣздахъ—37 душъ).



Ж. Арестанты, тюремные замки и этапы.

Во всѣхъ мѣстахъ заключенія губерніи, по сообщеннымъ прокурорскимъ надзоромъ свѣдѣніямъ, къ началу отчетнаго года состояло 2.122 человекъ обоого пола; въ теченіе года: прибыло—36.025 и выбыло—35.915 и, такимъ образомъ, къ 1-му января 1906 года оставалось—2.232 человекъ обоого пола.

Заключенные содержались по слѣдующимъ причинамъ:

	До постановленія приговора судомъ:	По распоряженію административной власти: *)	По приговорамъ судебн. мѣсть:	ИТОГО.
Къ 1-му января 1905 года оставалось . . . . .	936	226	960	2.122
Въ теченіе года	прибыло . . . . .	18.250	12.811	36.025
	выбыло . . . . .	18.361	12.740	35.915
Къ 1-му января 1906 года оставалось . . . . .	1.086	115	1.031	2.232

Въ томъ числѣ:

	Къ началу 1905 года оставалось:	Въ теченіе 1905 года:		На 1 января 1906 года оставалось:
		поступило:	выбыло:	
Въ 8-ми тюрьмахъ губерніи . . . . .	951	4.329	4.286	994
Въ мѣстахъ заключенія при мировыхъ учрежденіяхъ . . . . .	93	4.692	4.696	89
При полиціяхъ и станovýchъ квартирахъ . . . . .	156	23.305	23.303	158
Въ разныхъ помѣщеніяхъ малолѣтнихъ арестантовъ . . . . .	1	—	—	1
Въ другихъ мѣстахъ заключенія . . . . .	921	3.699	3.630	990

На содержаніе всѣхъ заключенныхъ въ тюрьмахъ поступило суммъ: казенныхъ—60.605 руб. 23 коп., частныхъ—8.775 руб. 78 коп. и остатка отъ предыдущаго года—7.985 руб. 31½ коп., а всего въ приходѣ было **болѣе 77 тыс. руб.** (77.366 руб. 32½ к.). Изъ нихъ израсходовано: на личный составъ служащихъ и канцелярскіе расходы—5.168 р. 46 коп., на содержаніе арестантовъ и тюремныхъ учрежденій—21.509 руб. 45 к., на предметъ благотворенія и уплату недоимокъ—1.025 руб. и на другіе расходы 41.026 р. 42 коп., а всего **болѣе 67½ тыс. руб.** (67.704 руб. 33 к.) и въ остаткѣ на 1-е января 1906 года было **болѣе 9½ тыс. руб.** (9.661. р. 99½ к.)

Въ Хотинской, Оргѣвской, Кишиневской, Аккерманской и Измаильской тюрьмахъ арестанты занимались разными мастерствами: портняжескими, сапожнымъ, кузнечнымъ, столярнымъ, и разными черными работами, за которыя выручено **до 1 тыс. руб.** (964 р. 36 к.). Издѣлія Кишиневской тюрьмы производились для надобностей тюремъ губерніи, а издѣлія прочихъ тюремъ—по частнымъ заказамъ.

*Нравственность* арестантовъ, по примѣру прежнихъ лѣтъ, поддерживалась обученіемъ ихъ грамотѣ, пѣнію, духовно-нравственными собесѣдованіями и чтеніями, съ туманными картинами.

*Исправительныя арестанскія отдѣленія.* Въ губерніи таковыхъ не существуетъ. Осужденные къ содержанію въ этихъ отдѣленіяхъ отправлялись въ сосѣднія губерніи, преимущественно, въ Херсонскую и Подольскую.

*Арестные дома.* Въ существующихъ въ губерніи 19 арестныхъ домахъ, находящихся: по 1—въ Хотинскомъ, Бѣлецкомъ и Бендерскомъ уѣздахъ, по 2—въ Кишиневскомъ и Аккерманскомъ, по 3—въ Сорокскомъ и Оргѣвскомъ и 6—въ Измаильскомъ,—въ отчетномъ году пребывало **болѣе 12 тыс.** (12. 236) человекъ.

*Этапные дома.* Этапныхъ домовъ въ отчетномъ году было 9; они находились: въ Сорокскомъ, Бендерскомъ и Измаильскомъ уѣздахъ по 1, Оргѣвскомъ—2 и Аккерманскомъ—4. Содержались они на средства сельскихъ обществъ, съ незначительнымъ отъ земства пособіемъ.

### 3. Пожары.

Въ отчетномъ году въ губерніи (см. вѣд. №14-а) было пожаровъ до 800 (784), причемъ сгорѣло дворовъ **болѣе 800** (869), убытку нанесено **около 520 тыс. руб.** (519.730). При сравненіи этихъ цифръ съ данными за предшествовавшій годъ, видно, что въ отчетномъ пожаровъ было больше на 354, число погорѣвшихъ домовъ уменьшилось на 372, а сумма убытковъ уменьшилась почти на **95 тыс. руб.** (94.723). Наибольше пострадавшими, по количеству убытковъ, являются уѣзды: Аккерманскій, Хотинскій, Кишиневскій и Измаильскій.

\*) Въ томъ числѣ пересыльные арестанты, заключавшіеся въ тюрьмахъ.

Причины пожаровъ были: отъ молніи—3, отъ дурного устройства печей и трубъ—157, отъ неосторожности—141, поджоговъ—89 и неизвѣстныхъ причинъ—394.

**Пожарныя части и средства.** Для борьбы съ пожарами въ отчетномъ году (см. ту же вѣдом.) состояло: 7 брандмейстеровъ, 1.067 пожерныхъ старостъ и рабочихъ, 217 лошадей съ упряжью, и имѣлось трубъ съ насосами—1.190, бочекъ 2.760, ушатовъ—92, ведеръ—8.038, и прочихъ разныхъ снарядовъ и приспособленій—11.693. Противъ предшествовавшаго года число снарядовъ и приспособленій осталось почти безъ измѣненія. На пожарную часть, содержимую на средства земствъ, городовъ и посадовъ, по губерніи израсходовано **болѣе 95<sup>1/2</sup> тыс. руб.** (95.554 р. 98 к.), сравнительно съ предшествовавшимъ годомъ **больше на 3,3 тыс. руб.** (3.309 р. 39 к.).

**Земское взаимное отъ огня страхованіе. Обязательное.** За отчетный годъ, въ семи земскихъ уѣздахъ губерніи (см. вѣд. № 14-б), было застраховано: по окладному страхованію болѣе **530 тыс.** строеній (530.165) и по дополнительному болѣе **7 тыс.** (7.149), всего—**537.314** строеній, общей стоимостью **около 42 мил. руб.** (41.974.908 руб.). Противъ предшествовавшаго года число застрахованныхъ строеній больше на **31 тыс.** (31.272) и вслѣдствіе этого, страховая сумма также увеличилась на **2.880 тыс.** (2.880.827 руб.). Число сгорѣвшихъ строеній было **703.**

Отъ страховыхъ платежей и другихъ поступленій было въ приходѣ **болѣе 70 тыс. руб.** (70.271), а выдано вознагражденія **болѣе 33<sup>1/2</sup> тыс. руб.** (33.773 р. 43 коп.) за сгорѣвшія строенія и израсходовано по управленію страхованіемъ и на другіе предметы **болѣе 27 тыс. руб.**, а всего въ расходѣ—61.151 р. 95 к.

Запасный страховой капиталъ на 1-е января 1906 года составлялъ болѣе **525—тыс. руб.**

**Добровольное.** Оно существовало въ тѣхъ же земскихъ уѣздахъ. Число застрахованныхъ строеній **превышало 4 тыс.** (4.010) и стоимость ихъ, принятая на страхъ, опредѣлялась суммой **болѣе 5<sup>1/2</sup> мил.** (6.711.624) **руб.** По сравненію съ предшествовавшимъ годомъ—въ отчетномъ застраховано **болѣе на 443** строенія и общая стоимость ихъ **увеличилась на 1.163 тыс.** (1.162.924) руб. Пожаровъ было 9. Сгорѣло 13 строеній, за которыя было выдано 2.812 руб. Общій же доходъ отъ страховыхъ платежей по губерніи превысилъ **21 тыс.** (21.193) рублей.

Къ 1-му января 1906 года въ недоимкѣ по земскому отъ огня страхованію состояло 98.509 руб. 08 коп.

## V. Народное здравіе и общественное призрѣніе.

### А. Врачи и фармацевты.

**Медицинскій и фармацевтическій персоналъ.** Въ 1905 году въ губерніи насчитывалось: врачей—166, врачей-женщинъ—13, фельдшеровъ—187, фельдшерицъ—10, фельдшерицъ-акушеровъ—55, акушеровъ и повивальныхъ бабокъ—110, зубныхъ врачей—14, дантистовъ—37 и фармацевтовъ—123, а всего 715 человекъ, т. е. меньше предшествовавшаго года на 140 человекъ.

### Б. Аптеки.

Аптекъ въ губерніи было 88, а именно:

Г О Р О Д А.	Число аптекъ.	Число фармацевтовъ.	Число аптекарскихъ учениковъ.	Число отпущенныхъ рецептовъ.	По нимъ выручена сумма.		По ручной продажѣ выручено.	
					РУБЛИ.	КОП.	РУБЛИ.	КОП.
Аккерманъ . . . . .	3	3	7	12.304	5.744	51	2.128	07
Бендеры . . . . .	4	4	12	16.243	6.295	74	2.835	70
Бѣльцы . . . . .	2	6	6	20.135	8.351	75	14.478	42
Измаиль . . . . .	3	4	5	10.670	4.931	17	1.832	32
Кишиневъ . . . . .	10	18	36	85.325	39.839	84	3.915	95
Оргѣевъ . . . . .	1	—	5	4.511	2.120	50	205	20
Сороки . . . . .	2	—	—	4.186	2.302	50	663	35
Хотинъ . . . . .	2	2	6	7.637	2.853	28	713	23
Итого . . . . .	27	37	77	161.011	72.439	29	26.772	24

У Ъ З Д Ы.	Число аптекъ.	Число фарма- цевтовъ.	Число аптекар- скихъ ученикъ.	Число отпу- щенныхъ ре- цептовъ.	По нимъ выручена сумма.		По ручной продажѣ выручено.	
					РУБЛИ.	КОП.	РУБЛИ.	КОП.
Аккерманскій . . . . .	12	10	2	12.840	6.194	66	8.381	02
Бендерскій . . . . .	7	5	—	6.393	3.586	60	2.907	38
Бѣлецкій . . . . .	8	7	6	11.245	5.499	19	5.870	57
Измаильскій . . . . .	8	7	6	20.446	11.331	23	3.092	96
Кишиневскій . . . . .	3	1	1	3.096	1.683	07	827	42
Оргѣвскій . . . . .	6	9	11	52.833	5.264	99	2.087	51
Сорокскій . . . . .	9	8	7	24.603	4.590	04	1.721	14
Хотинскій . . . . .	8	9	17	18.378	8.877	35	2.690	58
Итого . . . . .	61	56	50	149.854	47.027	13	27.578	58
А всего въ город. и уѣздахъ .	88	93	127	310.865	119.466	42	54.350	82
Въ 1904 году . . . . .	82	104	143	289.684	137.769	35	58.330	18

**В. Заболѣваемость населенія.**

Въ теченіе отчетнаго года зарегистрировано 932.027 больныхъ, изъ коихъ лечились: *стационарно* (въ больницахъ, лечебницахъ, домахъ умалишенныхъ и приемныхъ покояхъ) 36.516 человекъ и *амбулаторно*—895.511 человекъ.

Общее число больныхъ по отдѣльнымъ уѣздамъ и городамъ распредѣляется такъ:

У Ъ З Д Ы:	ВСЕГО больныхъ:	Въ томъ числѣ:	
		Въ уѣздн. городѣ:	Въ уѣздѣ:
Аккерманскій . . . . .	59.912	9.644	50.268
Бендерскій . . . . .	89.625	15.417	74.208
Бѣлецкій . . . . .	123.947	10.306	113.641
Измаильскій . . . . .	103.370	1.445	101.925
Кишиневскій . . . . .	158.485	71.513	86.972
Оргѣвскій . . . . .	119.541	3.594	115.947
Сорокскій . . . . .	91.050	8.703	82.347
Хотинскій . . . . .	186.097	11.654	174.443
Итого . . . . .	932.027	132.276	799.751
Въ 1904 году . . . . .	877.603	182.674	694.929

**Смертность отъ остро-заразныхъ болѣзней.** Отъ этихъ болѣзней въ теченіе отчетнаго года въ губерніи умерло 3.768 человекъ, а именно: отъ оспы—37 лицъ, скарлатины—811, дифтерита и крупа—255, кори—373, коклюша—353, тифа: а) сыпного—37, б) брюшного—219, в) возвратнаго—33, и г) неопредѣленнаго—536; простого дѣтскаго поноса—619, кроваваго поноса—482, сибирской язвы—12 и отъ водобоязни—1.

**Г. Больницы.**

Всѣхъ больницъ, лечебницъ и приемныхъ покоевъ насчитывалось въ губерніи 89, какъ показываетъ нижеслѣдующая таблица:

ГОРОДА.	Число:				Въ нихъ имѣ- ется кроватей.	Къ 1-му январю 1905 г. числи- лось больныхъ	Въ теченіе 1905 года:		Оставалось на 1 январ. 1906 г.	Число прове- денныхъ боль- ными дней.
	Больницъ	Лечеб- ницъ.	Пріемн. покоевъ.	Итого.			Прибы- ло.	Умер- ло.		
Аккерманъ . . . . .	1	3	—	4	65	36	915	50	39	16.382
Бендеры . . . . .	1	2	—	3	52	48	821	57	35	15.092
Бѣльцы . . . . .	2	1	—	3	84	77	1.552	78	49	29.774
Измаиль . . . . .	1	2	—	3	67	45	967	33	58	15.342
Кишиневъ . . . . .	9	2	—	11	551	386	9.924	593	449	165.063
Оргѣвъ . . . . .	3	1	—	4	74	36	1.484	43	39	27.271
Сороки . . . . .	3	—	—	3	69	35	1.170	26	38	16.531
Хотинъ . . . . .	2	—	—	2	47	34	586	35	20	11.368
Итого . . . . .	22	11	—	33	1.009	697	17.419	915	727	296.823

ГОРОДА.	Число:				Въ нихъ имѣ- ется кроватей.	Къ 1-му января 1905 г. числи- лось больныхъ	Въ теченіе 1905 года:		Оставалось на 1 январ. 1906 г.	Число прове- денныхъ боль- ными дней.
	Больницъ	Лечеб- ницъ.	Ціемн. покоевъ.	Итого.			Прибы- ло.	Умер- ло.		
Аккерманскій . . . . .	—	8	—	8	90	47	1.562	38	61	20.606
Бендерскій . . . . .	—	3	1	4	26	6	711	16	9	8.549
Бѣлецкій . . . . .	3	2	2	7	105	64	1.898	87	53	25.210
Измаильскій . . . . .	2	3	—	5	58	36	1.430	51	42	18.921
Кишиневскій . . . . .	2	1	—	3	49	47	1.711	19	39	8.404
Оргѣевскій . . . . .	1	7	—	8	79	25	1.550	42	23	21.467
Сорокскій . . . . .	4	3	2	9	147	99	3.738	99	95	52.342
Хотинскій . . . . .	5	2	5	12	90	89	1.951	94	104	43.890
Итого . . . . .	17	29	10	56	644	413	14.551	446	426	199.389
А всего въ городахъ и уѣздахъ . . . . .	39	40	10	89	1.653	1.110	31.970	1.361	1.531	496.212
Въ 1904 году . . . . .	53	19	18	90	1.633	1.806	30.973	1.329	1.132	454.490

**Лечебница для умалишенныхъ.** Эта лечебница находится на вотчинѣ Костюженахъ, въ 7-ми верстахъ отъ гор. Кишинева. Къ 1-му января отчетнаго года въ Костюженской лечебницѣ состояло больныхъ разными душевными болѣзнями 655 душъ, въ томъ числѣ 320 мужчинъ и 335 женщинъ. Въ теченіе 1905 года: а) прибыло—916 человекъ (530 мужчинъ и 386 женщинъ), и б) вы-было: съ улучшеніемъ—469 душъ (274 мужчины и 195 женщинъ), безъ улуч-шенія—214 душъ (128 мужчинъ и 86 женщинъ), а всего выбывшихъ было 683 и умерло въ лечебницѣ 177 душъ (мужчинъ 107 и женщинъ 70), слѣдовательно къ 1-му января 1906 года въ лечебницѣ оставалось 711 душъ, въ числѣ коихъ 341 мужчинъ и 370 женщинъ.

Общій расходъ по содержанію Костюженской психіатрической лечебницы за отчетный годъ составляетъ 212.169 руб. 59 коп., такъ что при среднемъ су-точномъ числѣ больныхъ (668) стоимость каждаго больного въ день обошлась въ 87 коп., а годовая стоимость одного больного—317 руб. 12 коп.

**Родильныхъ домовъ и пріютовъ** въ губерніи насчитывается всего только 3, изъ коихъ въ гор. Кишиневѣ 2 и г. Бендерахъ 1; въ нихъ имѣется 22 кровати. Въ теченіе отчетнаго года въ нихъ родилось 755 дѣтей, изъ нихъ 46 мертворожденныхъ.

**Оспопрививаніе.** Въ теченіе отчетнаго года было сдѣлано всего 72.542 прививки оспы, изъ которыхъ удачныхъ оказалось 38.497 и неизвѣстныхъ 23.777.

**Курортъ Будаки.** Въ единственномъ въ губерніи курортѣ Будакахъ, арендуемомъ докторомъ Нерцъ, въ отчетномъ году было 115 посѣтителей, ко-торымъ отпущено 1.110 ваннъ на сумму 1.005 рублей. Общій доходъ составлялъ 1.295 рублей, а расходъ 800 рублей.

**Общество врачей.** Общество врачей имѣло въ 1905 году 45 дѣйстви-тельныхъ и 6 почетныхъ членовъ. Капиталь его составляетъ 12.635 руб. Доходъ за 1905 годъ былъ 520 руб. 40 коп., а расходъ 481 руб. 25 коп. Общество имѣло 4 засѣданія, въ которыхъ обсуждались 3 доклада по анатоміи и физиологіи.

**Фельдшерскія и повивальныя школы.** Въ существовавшей въ отчет-номъ году въ г. Кишиневѣ фельдшерской и повивальной школѣ было 109 вос-питанницъ и 14 преподавателей. Содержаніе этой школы обошлась губернскому земству въ 13.261 руб.

**Расходы на медицинскую часть.** Расходы на медицинскую часть за отчетный годъ составили въ общемъ 874.267 руб. 07<sup>3</sup>/<sub>4</sub> коп. На это дѣло было отпущено суммъ: правительствомъ—12.298 руб. 01 к., губернскимъ земствомъ—92.840 руб. 56 коп., уѣздными земствами—591.248 руб. 63 коп., городами—99.179 руб. 25 коп. и частными обществами и лицами—78.700 руб. 62 коп. По роду отдѣльныхъ расходовъ, они распредѣляются такъ: 1) на содержаніе лечебныхъ заведеній, безъ расходовъ на медицинскій и фармацевтическій пер-сональ и бесплатную выдачу лекарствъ—360.592 руб. 59 коп.; 2) на содержаніе

врачей—128.322 руб. 35 коп.; 3) на содержаніе фельдшерскаго и акушерскаго персонала—98.580 руб. 06 к.; 4) на содержаніе фармацевтическаго персонала—20.979 руб. 38 коп.; 5) на бесплатную выдачу лекарствъ—71.307 руб. 50 коп.; 6) расходы по оспопрививанію—5.990 руб. 37 коп.; 7) расходы на борьбу съ эпидеміями—14.953 руб. 41 коп.; 8) на содержаніе санитарныхъ бюро—694 руб. 51 коп.; 9) на содержаніе гигиенической лабораторіи—1.250 руб.; 10) на оздоровленіе населенныхъ мѣстъ—30.883 руб. 11 коп., и 11) прочіе расходы—140.713 руб. 79 коп.

#### Д. Насильственные и случайныя смерти.

Въ теченіе отчетнаго года въ губерніи (см. вѣд. № 15) жертвами насильственной и случайной смерти сдѣлалось—696 душъ обоюго пола; изъ нихъ, отъ случайной смерти—291, скоропостижно умерло—166, отъ смертоубійства и дѣтоубійства—132, самоубійства—51 и найдено мертвыхъ тѣлъ—56. По сравненію съ предшествовавшимъ годомъ, число жертвъ увеличилось на 45 душъ.

Наиболѣе жертвъ было въ Измаильскомъ (161), Кишиневскомъ (106) и Аккерманскомъ (105) уѣздахъ.

#### Е. Богадѣльни.

Въ отчетномъ году въ губерніи, для призрѣнія старыхъ и дряхлыхъ, слѣпыхъ, глухонѣмыхъ, калѣкъ слабоумныхъ и прочихъ неспособныхъ къ труду лицъ, существовало 9 богадѣленъ, изъ которыхъ 3 еврейскихъ. Въ означенныхъ богадѣльняхъ призрѣвалось свыше 500 душъ, на содержаніе которыхъ израсходовано около 60 тысячъ рублей.

*Участіе земствъ* въ дѣлѣ общественнаго призрѣнія выразилось въ призрѣніи 64 человекъ въ упомянутыхъ богадѣльняхъ, а также въ платѣ за содержаніе у частныхъ лицъ душевно-больныхъ, сиротъ и подкидышей. Въ отчетномъ году на общественное призрѣніе всѣми земствами губерніи было израсходовано 27 тыс. руб. (27.008 р. 56 к.).

Не мало способствовали своею дѣятельностью развитію общественной благотворительности имѣющіяся въ губерніи 37 *благотворительныхъ обществъ*, дѣятельность которыхъ выражалась въ разнообразныхъ формахъ, путемъ устройства ими разныхъ учрежденій: попечительствъ о бѣдныхъ, дешевыхъ столовыхъ, дѣтскихъ яслей, ночлежныхъ пріютовъ, бюро по пріисканію разныхъ занятій, домовъ трудолюбія и пр. Оказывалась бесплатная медицинская помощь бѣднымъ больнымъ, выдавались пособія: деньгами и натурою, способствовали нуждающимся въ поступленіи въ разныя учебныя заведенія и т. п. За отчетный годъ была оказана помощь болѣе 35 тыс. лицъ, на сумму до 200 тыс. рублей.

Доходы и пожертвованія на благоудныя заведенія въ отчетномъ году составляли 96.637 руб. 60 коп.

### IV. Народное просвѣщеніе.

#### А. Учебныя заведенія.

Число учебныхъ заведеній въ губерніи, служившихъ распространенію среди населенія общеобразовательныхъ и нѣкоторыхъ спеціальныхъ низшихъ знаній, въ отчетномъ году (см. вѣд. № 16-а) достигло 39, въ которыхъ обучалось 8.833 человекъ, въ томъ числѣ 4.937 душъ мужскаго пола и 3.896 женскаго; изъ общаго числа учащихся окончило курсъ 863. По сравненію съ предшествовавшимъ годомъ число учебныхъ заведеній въ губерніи осталось прежнее, число учащихся (615 чел.) увеличилось на 34, число учащихся—увеличилось на 395 душъ, число окончившихъ курсъ также увеличилось на 28.

Въ числѣ учебныхъ заведеній числилось:

*I. Духовнаго вѣдомства*—5, изъ которыхъ: 1 духовная семинарія, 1 женское епархіальное училище и 3 низшихъ духовныхъ училища; во всѣхъ этихъ учебныхъ заведеніяхъ было учащихся 1.679.

*II. Гражданскаго вѣдомства*—23, въ томъ числѣ: 6 мужскихъ гимназій<sup>1)</sup>, 3 реальныхъ училища<sup>2)</sup>, 11 женскихъ гимназій<sup>3)</sup>, 1 частное низшее мужское четырехклассное училище и 2 частныхъ училища, съ курсомъ прогимназій. Въ этихъ заведеніяхъ обучалось 5.785 душъ.

1) Въ томъ числѣ 1 частная.

2) " " " 1 частное.

3) " " " 5 частныхъ.

**III. Специальныхъ заведеній:** а) педагогическихъ—1 учительская семинарія съ 127 учащимися; б) музыкально-художественныхъ: 1 музыкальное училище Кишиневскаго Отдѣленія Императорскаго Русскаго Музыкальнаго Общества, 1 частная музыкальная школа и 1 городская рисовальная школа—во всѣхъ ихъ обучалось 573 души; в) сельско-хозяйственныхъ: 1 училище винодѣлія и 3 низшихъ сельско-хозяйственныхъ школы—съ 223 учащимися; и г) коммерческихъ: 1 частное коммерческое училище 1 разр., 1 трехклассная торговая школа и 1 ремесленное училище<sup>1)</sup>—въ нихъ было учащихся 289.

**Денежныхъ средствъ** въ распоряженіи всѣхъ этихъ учебныхъ заведеній было: въ приходъ—1.340.346 руб. 33 к., въ томъ числѣ: а) отъ казны—302.388 руб. 52 коп., б) за правоученье 348.134 руб. 38 коп., в) отъ хозяйственныхъ доходовъ—115.109 руб. 37 коп., г) сборовъ—191.902 руб. 46<sup>1/2</sup> коп., д) пособій—55.402 руб. 24 коп., е) пожертвованій и разныхъ поступленій—71.763 руб. 64 коп. и ж) остаточныхъ, переходящихъ и оборотныхъ суммъ—255.051 руб. 77 коп.; въ 1904 году было въ приходъ 1.272.165 руб. 99 коп., меньше прихода 1905 года на 68.180 руб. 34 коп. Въ расходъ было въ 1905 году 1.105.020 руб. 49 коп., изъ нихъ: а) на содержаніе учебнаго персонала—561.016 р. 54 коп., б) на учебныя пособія—20.158 р. 04 к., в) на хозяйственныя расходы—257.353 руб. 17 коп., г) на стипендіи и пособія—70.199 руб. 12 коп. и д) разные расходы и переходящія суммы 196.293 руб. 62 к.; по сравненіи съ предшествовавшимъ годомъ, расходъ отчетнаго года больше на 13.888 руб. 67 коп.

#### Б. Народное образованіе.

Народныхъ учебныхъ заведеній въ отчетномъ году было въ губерніи—1.638, въ томъ числѣ: подвѣдомственныхъ дирекцій народныхъ училищъ (см. вѣд. № 16-б)—1.027, и церковно-приходскихъ школъ (см. № 16-в)—611. Во всѣхъ этихъ заведеніяхъ обучалось 103.376 душъ, въ томъ числѣ мальчиковъ—75.509 и дѣвочекъ—27.867.

Въ распоряженіи этихъ учебныхъ заведеній въ 1904 году было **денежныхъ средствъ:** въ приходъ—1.202.895 руб. 13 коп. и въ расходъ—1.174.089 руб. 87 коп. По сравненіи съ предшествовавшимъ годомъ число учебныхъ заведеній увеличилось всего на 22 (народныхъ училищъ прибавилось 25, а церковно-приходскихъ школъ закрыто 3); число учащихся увеличилось на 3.612 душъ; денежныхъ средствъ было въ приходъ меньше на 10.535 руб. 61 коп., а въ расходъ больше на 5.715 руб. 78 коп.

Въ 1905 году земствомъ израсходовано на народное образованіе изъ суммъ губернскаго земскаго сбора 116.381 руб. 99 коп.

#### В. Ученыя общества и музеи.

Изъ ученыхъ обществъ въ губерніи имѣется Бессарабская Губернская ученая Архивная Коммиссія, которая за послѣднее время прекратила свою дѣятельность. Новыхъ ученыхъ обществъ въ отчетномъ году не возникало.

**Земскій музей.** Единственный въ губерніи замскій сельско-хозяйственный и промышленный музей, основанный въ 1890 году, послѣ первой сельско-хозяйственной выставки, до 1905 года помѣщался въ особомъ залѣ при губернской земской управѣ, а затѣмъ былъ перемѣщенъ въ новое, специально для музея построенное зданіе, сооруженіе котораго обошлось губернскому земству въ 125.927 руб. 51<sup>1/2</sup> коп. Въ новомъ обширномъ и великолѣпно устроенномъ зданіи земскаго музея пока размѣщены слѣдующіе отдѣлы: біологическій, ботанический, минералогическій, плодоводства, виноградарства и винодѣлія, сельско-хозяйственный, естественно-историческій, а также много серій коррозионныхъ препаратовъ, представляющихъ полную систему кровеносныхъ сосудовъ различныхъ животныхъ, значительное количество скелетовъ, чучель, анатомическихъ и эмбриологическихъ препаратовъ и множество коллекцій по прикладной зоологій, льсоводству, шелководству и пчеловодству. Кромѣ того начатъ кустарный отдѣлъ, постепенно готовится матеріаль для отысканія этнографическаго отдѣла, въ которомъ предполагается представить въ обычной домашней обстановкѣ типы разноплеменныхъ обитателей Бессарабіи, а равно предполагено открыть еще отдѣлъ дорожный и народнаго образованія.

Для научной цѣли много серій препаратовъ этого музея имѣютъ серьезное значеніе.

<sup>1)</sup> Кромѣ того въ губерніи имѣется еще нѣсколько ремесленныхъ классовъ.

*Учрежденія, способствующія распространенію знаній.*

Города и уѣзды.	Число:		Количество книгъ въ тысяч.	Число посѣтителей въ 1905 году.	Число книжныхъ:		
	Библиотекъ	Читаленъ.			Магазиновъ и лавокъ.	Складовъ.	Въ нихъ имѣется книгъ на сумму (въ рубляхъ).
Гор. Аккерманъ . . . .	1	—	14,0	354	—	3	2.400
„ Бендеры . . . . .	1	1	4,0	7.200	—	3	1.800
„ Бѣльцы . . . . .	7	—	2,1	3.500	—	3	2.200
„ Измаиль . . . . .	1	1	1,5	8.183	1	—	2.000
„ Кишиневъ . . . . .	4	2	52,8	7.200	2	8	14.800
„ Оргѣевъ . . . . .	2	1	3,3	7.000	—	2	1.000
„ Сороки . . . . .	1	1	1,1	600	—	5	3.000
„ Хотинъ . . . . .	1	1	4,9	600	—	3	1.900
Итого . . . . .	18	7	83,7	34.637	3	27	29.100
Аkkerманскій уѣздъ . . . .	2	—	2,0	2.100	—	1	900
Бендерскій „ . . . . .	—	—	—	—	—	1	1.500
Бѣлецкій „ . . . . .	—	1	1,0	300	—	1	1.000
Измаильскій „ . . . . .	2	1	3,5	1.584	—	5	9.000
Кишиневскій „ . . . . .	7	1	3,8	3.306	—	—	—
Оргѣевскій „ . . . . .	2	—	3,2	810	—	—	—
Сорокскій „ . . . . .	1	—	2,0	400	—	—	—
Хотинскій „ . . . . .	5	1	3,6	2.667	—	3	1.200
Итого . . . . .	19	4	19,1	11.167	—	11	13.600
А всего . . . . .	37	11	102,8	45.804	3	38	42.700

Главную массу посѣтителей библиотекъ и читаленъ въ городахъ составляетъ учащаяся молодежь, а въ мѣстечкахъ и селеніяхъ — преимущественно окончившіе мѣстныя школы.

**Печатные органы и изданія.** Въ отчетномъ году въ гор. Кишиневѣ существовали слѣдующія изданія: „Бессарабскія Губернскія Вѣдомости“, „Вѣдомости Кишиневской Городской Думы“, „Кишиневскія Епархіальныя Вѣдомости“, и газеты: „Бессарабская Жизнь“, „Бессарабецъ“, „Другъ“ и „Basarabia“ (послѣдняя на молдавскомъ языкѣ).



ОЗНАМЕНОВАНИЕ

Земля

# Вѣдомость

посѣвнымъ площадямъ, посѣвамъ, урожаямъ озимыхъ и яровыхъ хлѣбовъ на земляхъ крестьянъ и частныхъ владѣльцевъ

## въ Бессарабской губерніи

### за 1905 годъ.

Урожай	Посѣвы	Площади	Владѣльцы
Хотинскій	17,365	445,788	17,365
Бѣльскій	1,617	831,825	1,617
Сорокскій	1,451	1,008,175	1,451
Ильинскій	1,701	1,113,258	1,701
Бендерскій	10,233	871,452	10,233
Акерманскій	13,201	1,852,281	13,201
Няманскій	88,411	2,502,743	88,411
Въ губерніи	194,906	15,819,152	194,906
Въ 1904 году	195,216	15,421,368	195,216















# ОБЩАЯ СВОДНАЯ ВЪДОМОСТЬ

УРОЖАЯ озимыхъ и яровыхъ хлѣбовъ и СРАВНЕНІЕ ЕГО съ уро-  
жаемъ 1904 г. и среднимъ за пятилѣтіе 1900—1904 года

въ Бессарабской губерніи

за 1905 годъ.

РОДЪ ХЛѢБА.	Посѣвная площадь въ 1905 году въ десятинахъ.	Общій сборъ въ 1905 году.	Средній сборъ за пятилѣтїе 1900—1904.	Переборъ (+). Недоборъ (-).		% отношеніе урожая 1905 г. къ сбору.		Чистый остатокъ урожая 1905 года въ тысячахъ пудовъ.	Чистый остатокъ на одну душу обоого пола:				
				П Р О Т И В Ъ.		Средняго за пятилѣтїе 1900—1904.	1904 года.		ВСЕГО ВООБЩЕ населенія:		КРЕСТЬЯНСКАГО населенія:		
				Средняго за пятилѣтїе 1900—1904.	1904 года.				въ 1905 г.	въ 1904 г.	въ 1905 г.	въ 1904 г.	въ 1903 г.
				ВЪ ТЫСЯЧАХЪ ПУДОВЪ.						П У Д О В Ъ.			
1	2	3	4	5	6	7	8	9	10	11	12	13	14
Озимая рожь . . . . .	194.996	12.335,2	10.286,7	+ 2.048,5	+ 7.813,8	119,9	272,8	10.826,6	4,84	1,53	2,97	1,14	3,22
Озимая пшеница . . . . .	419.349	28.860,6	23.629,6	+ 5.231,0	+ 12.552,5	122,1	176,9	25.157,8	11,25	6,00	5,69	2,35	6,00
Итого . . . . .	614.345	41.195,8	33.916,3	+ 7.279,5	+ 20.366,3	121,4	197,7	35.984,4	16,9	7,53	8,66	3,49	9,22
Яровая рожь . . . . .	5.301	391,1	320,7	+ 70,4	+ 52,1	121,9	115,3	340,2	0,15	0,12	0,10	0,04	0,08
Яровая пшеница . . . . .	346.471	14.174,6	14.921,9	- 747,3	+ 9.065,3	94,9	277,4	11.652,6	5,21	0,87	4,12	0,00	7,36
Полба . . . . .	197	5,5	19,9	- 14,4	- 4,0	27,6	57,9	4,1	0,00	0,00	0,00	0,00	0,00
Гречиха . . . . .	330	8,0	41,2	- 33,2	- 6,5	19,4	55,2	6,1	0,00	0,01	0,02	0,00	0,01
Просо . . . . .	2.806	53,9	185,1	- 131,2	+ 52,4	29,1	3.593,3	49,6	0,02	0,00	0,01	0,00	0,00
Кукуруза . . . . .	642.931	20.532,8	35.747,4	- 15.214,6	+ 5.867	57,4	140,0	19.328,4	8,64	6,09	7,12	4,01	4,01
Ячмень . . . . .	437.963	25.185,3	18.095,2	+ 7.090,1	+ 15.000,7	139,2	247,3	21.907,4	9,79	3,13	8,23	2,32	2,32
Чечевица . . . . .	3.112	83,2	135,7	- 52,5	- 52,5	61,3	61,4	61,4	0,03	0,05	0,02	0,03	0,03
Горохъ . . . . .	1.211	37,5	65,8	- 28,3	- 22,3	56,9	62,7	30,4	0,01	0,03	0,01	0,01	0,01
Бобы . . . . .	1.947	108,8	119,4	- 10,6	- 5,6	91,1	95,1	95,0	0,04	0,04	0,01	0,03	0,05
Итого . . . . .	1.442.269	60.580,7	69.652,3	- 9.071,6	+ 29.947,0	86,9	197,7	53.475,2	23,89	10,34	19,64	6,44	29,12
Всего озимыхъ и яровыхъ (безъ овса и картофеля) . . . . .	2.056.614	101.776,5	103.568,6	- 1792,1	+ 50.313,9	98,2	197,7	89.459,6	39,98	17,87	28,30	9,93	38,34
Овесъ . . . . .	67.191	4.871,6	4.213,8	+ 657,8	+ 1.509,4	115,6	144,9	4.230,1	1,89	1,19	0,54	0,38	0,93
Картофель . . . . .	12.127	4.753,8	5.517,3	- 763,5	+ 1.231,0	86,2	84,6	3.801,5	1,70	0,99	1,71	0,98	3,18
Итого овса и картофеля . . . . .	79.318	9.626,4	9.731,1	- 105,7	+ 2.740,4	98,9	139,8	8.031,6	3,59	2,18	2,25	1,36	4,11
А всего хлѣбовъ . . . . .	2.135.932	111.401,9	113.299,7	- 1.897,8	+ 53.054,3	98,3	191,0	97.491,2	43,57	20,05	30,55	11,29	42,45

\*). Не считая масляныхъ, т. е., конопля и льна.





# В ъ д о м о с т ь

**ОСТАТКОВЪ УРОЖАЯ** главныхъ **ХЛѢБОВЪ**, за отчисленіемъ  
сѣмянъ на посѣвъ

въ **Бессарабской губерніи**

за **1905 годъ.**

# Остатокъ урожая у населенія (всего вообще) за отчисленіемъ зерна на посѣвъ.

Всего въ тысячахъ пудовъ а на одну душу въ пудахъ.

(Остатки на одну душу крестьянскаго населенія показаны по вѣдомости лит. № 1—б. колонна 12).

У Ѳ З Д Ы.	Число душъ обо- его пола.	Озимая рожь.		Озимая пше- ница.		Яровая пше- ница.		Кукуруза.		Ячмень.		Прочіе колосовые.		Бобовые (горохъ, чечевица и бобы).		ВСЕГО хлѣбовъ.	Картофель.	
		Всего.	На одну душу.	Всего.	На одну душу.	Всего.	На одну душу.	Всего.	На одну душу.	Всего.	На одну душу.	Всего.	На одну душу.	Всего.	На одну душу.	Всего.	На одну душу.	
Хотинскій . . . . .	344.800	1.231,8	3,48	2.110,7	5,96	260,9	0,76	4.187,5	12,14	1.157,6	3,36	979,9	2,84	88,0	0,26	28,80	1.099,0	3,19
Бѣлецкій . . . . .	240.500	890,7	3,69	4.785,4	19,81	1.408,3	5,86	4.111,8	17,09	3.582,0	14,89	909,9	3,78	6,6	0,03	65,15	468,4	1,95
Сорокскій . . . . .	254.100	1.235,8	4,91	6.970,0	27,67	1.128,5	4,44	4.122,4	16,22	3.357,2	13,21	1.155,8	4,55	47,4	0,19	71,19	727,7	2,86
Оргѣвскій . . . . .	249.900	651,5	2,63	2.702,0	11,32	615,4	2,46	1.711,9	6,85	541,3	2,17	381,9	1,53	8,8	0,04	27,00	198,7	0,79
Кишиневскій . . . . .	320.200	1.307,5	4,10	2.018,3	6,47	827,4	2,58	1.920,6	6,00	961,7	3,00	347,2	1,08	7,0	0,02	23,25	285,8	0,89
Бендерскій . . . . .	224.900	1.151,7	5,16	2.231,1	10,00	1.811,1	8,05	553,7	2,46	2.018,7	8,97	167,1	0,74	1,7	0,01	35,39	150,3	0,67
Аккерманскій . . . . .	315.800	654,9	2,05	2.906,8	9,12	2.818,4	8,92	1.146,6	3,63	5.030,5	15,93	476,3	1,51	15,1	0,05	41,21	570,2	1,81
Измаильскій . . . . .	279.800	3.702,7	12,97	1.433,7	4,99	2.702,6	9,66	1.574,1	5,63	4.258,4	15,22	211,9	0,76	12,2	0,04	49,27	301,3	1,08
Въ губерніи ВСЕГО . . . . .	2.230.000	10.826,6	4,84	25.158,0	11,25	11.652,6	5,21	19.328,4	8,64	21.907,4	9,79	4.630,0	2,06	186,8	0,08	41,87	3.801,4	1,70
Въ 1904 году всего . . . . .	2.192.400	3.348,20	1,53	13.164,62	6,00	1.908,70	0,87	13.369,17	6,10	6.881,47	3,14	278,19	0,12	259,99	0,11	17,87	2.165,74	0,99



**Вѣдомость**  
**урожая „самъ“ озимыхъ и яровыхъ хлѣбовъ на земляхъ**  
**крестьянъ и частныхъ владѣльцевъ**  
**въ Бессарабской губерніи**  
**за 1905 годъ.**

Урожай	Пшеница	Яровая	Озимая	Озимая	Урожай	Урожай
в сѣнахъ	в сѣнахъ	в сѣнахъ	в сѣнахъ	в сѣнахъ	в сѣнахъ	в сѣнахъ
Хотинскій	7.5	7.5	7.5	7.5	7.5	7.5
Бельскій	7.4	7.4	7.4	7.4	7.4	7.4
Сорокскій	7.4	7.4	7.4	7.4	7.4	7.4
Орловскій	7.3	7.3	7.3	7.3	7.3	7.3
Кншненскій	7.2	7.2	7.2	7.2	7.2	7.2
Бендерскій	7.1	7.1	7.1	7.1	7.1	7.1
Акерманскій	7.0	7.0	7.0	7.0	7.0	7.0
Нямцскій	6.9	6.9	6.9	6.9	6.9	6.9
Въ губерніи ВСЕГО	6.8	6.8	6.8	6.8	6.8	6.8
Въ 1904 году	6.7	6.7	6.7	6.7	6.7	6.7
Въ губерніи ВСЕГО	6.6	6.6	6.6	6.6	6.6	6.6

Урожай „самъ“ озимыхъ и яровыхъ хлѣбовъ.

У Б З Д Ы.	Озимая рожь.	Озимая пшеница.	Яровая рожь.	Яровая пшеница.	Полба.	Гречиха.	Просо.	Кукуруза.	Ячмень.	Овесъ.	Горохъ.	Чечевица.	Бобы.	Картофель.
<b>Хотинскій.</b>														
У крестьянъ . . . . .	5,5	5,5	4,6	5,2	—	1,1	—	19,5	5,0	8,5	2,8	3,3	4,2	4,7
„ частн. владѣльцевъ . .	9,6	9,7	6,3	7,7	4,2	4,6	21,3	25,2	9,5	11,6	3,9	3,7	6,0	3,4
ИТОГО . . . . .	6,5	7,8	5,6	7,3	4,2	3,2	21,3	21,6	6,5	10,2	3,3	3,3	5,9	4,3
<b>Бѣлецкій.</b>														
У крестьянъ . . . . .	7,4	6,8	6,9	6,3	—	0,0	—	23,1	8,3	11,0	4,9	9,3	5,3	6,3
„ частн. владѣльцевъ . .	9,5	8,8	9,8	7,5	3,0	3,9	—	21,4	10,1	11,1	7,7	11,2	10,3	10,5
ИТОГО . . . . .	8,7	8,2	9,1	7,3	3,0	3,2	—	22,2	9,2	11,1	7,5	10,4	6,6	7,4
<b>Сорокскій.</b>														
У крестьянъ . . . . .	6,4	6,1	8,9	4,7	3,4	5,6	28,8	17,0	7,4	8,1	7,0	8,9	4,5	4,5
„ частн. владѣльцевъ . .	9,4	9,9	8,6	7,7	4,1	8,0	31,0	29,3	9,1	11,5	8,9	7,8	10,4	8,8
ИТОГО . . . . .	8,0	8,5	8,8	7,2	3,9	7,3	30,0	22,6	8,3	10,9	8,1	8,0	9,6	6,1
<b>Оргѣевскій.</b>														
У крестьянъ . . . . .	7,2	6,4	7,0	4,5	—	—	9,0	11,3	5,8	9,1	4,5	9,0	4,6	4,8
„ частн. владѣльцевъ . .	7,4	7,3	5,5	5,9	—	3,1	15,5	17,7	6,2	10,3	5,4	6,0	28,4	5,0
ИТОГО . . . . .	7,3	7,0	5,8	5,4	—	3,1	15,2	14,8	6,0	10,1	5,3	6,3	15,0	4,9
<b>Кишиневскій.</b>														
У крестьянъ . . . . .	8,7	7,1	6,0	5,9	—	—	8,3	19,8	8,9	7,1	4,5	9,6	4,9	4,1
„ частн. владѣльцевъ . .	9,9	8,7	10,4	6,7	2,7	12,5	12,5	16,2	9,3	10,9	7,1	14,5	16,1	6,4
ИТОГО . . . . .	9,6	8,5	8,9	6,6	2,7	12,5	12,3	17,3	9,2	10,4	7,0	13,9	12,8	5,9
<b>Бендерскій.</b>														
У крестьянъ . . . . .	5,3	6,0	2,9	4,7	—	—	50,0	5,6	6,3	6,8	3,9	—	4,1	4,3
„ частн. владѣльцевъ . .	8,3	6,9	8,3	6,5	—	8,2	25,0	2,4	7,9	7,4	5,1	4,1	12,5	6,0
ИТОГО . . . . .	7,2	6,5	8,0	5,4	—	8,2	25,5	4,7	7,0	7,4	4,7	4,1	6,6	5,0
<b>Анкерманскій.</b>														
У крестьянъ . . . . .	6,4	6,7	3,5	4,8	—	—	12,1	13,8	6,9	6,5	18,0	9,2	12,0	5,3
„ частн. владѣльцевъ . .	7,1	8,9	5,8	5,5	—	—	6,5	9,3	7,9	7,0	19,1	9,9	8,0	3,7
ИТОГО . . . . .	6,6	7,5	5,5	4,9	—	—	9,8	12,9	7,3	6,9	18,7	9,4	12,0	5,0
<b>Измаильскій.</b>														
У крестьянъ . . . . .	8,8	6,6	6,4	4,8	—	—	15,7	11,1	7,5	6,5	9,4	4,2	7,8	2,9
„ частн. владѣльцевъ . .	10,1	7,8	8,7	6,1	—	—	9,2	15,7	8,5	7,8	13,7	5,9	9,0	4,9
ИТОГО . . . . .	9,6	7,5	7,1	5,2	—	—	13,3	13,7	7,9	7,3	11,6	4,5	8,1	3,7
<b>Въ губерніи ВСЕГО . .</b>														
У крестьянъ . . . . .	8,2	7,8	7,7	5,6	4,0	4,3	12,4	17,0	7,7	9,5	5,3	3,8	7,9	5,0
„ частн. владѣльцевъ . .	6,9	6,3	7,5	4,8	3,4	2,0	14,5	15,3	6,9	8,0	4,2	3,6	6,4	4,7
ИТОГО . . . . .	9,2	8,7	7,8	6,7	4,0	5,5	9,6	19,3	8,7	10,1	6,2	4,8	8,4	5,5
<b>Въ 1904 году:</b>														
У крестьянъ . . . . .	4,1	4,1	4,5	0,8	1,8	3,2	0,2	9,0	2,8	4,4	10,9	5,5	2,6	2,5
„ частн. владѣльцевъ . .	3,6	5,9	4,9	3,1	3,3	4,4	0,2	14,8	3,5	4,6	9,7	6,7	6,8	2,8
ИТОГО . . . . .	3,9	5,2	4,7	1,6	3,3	3,9	0,2	11,3	3,1	4,6	10,2	5,7	5,8	2,6



# Вѣдомость

**ВЪСЪ ЧЕТВЕРТИ ЗЕРНА** озимыхъ и яровыхъ хлѣбовъ, собранныхъ на земляхъ крестьянъ и частныхъ владѣльцевъ

**въ Бессарабской губерніи**

**за 1905 годъ.**

Уездъ	Озимыя пшеницы	Озимыя яровой	Озимыя Гороха пшеницы	Озимыя яровой	Озимыя яровой	Озимыя яровой
Хотинскій	...	...	...	...	...	...
Бельскій	...	...	...	...	...	...
Сорокскій	...	...	...	...	...	...
Орловскій	...	...	...	...	...	...
Книнецскій	...	...	...	...	...	...
Бендерскій	...	...	...	...	...	...
Акробманскій	...	...	...	...	...	...
Нямцскій	...	...	...	...	...	...
Въ губерніи ВСЕГО:	...	...	...	...	...	...
Въ 1904 году:	...	...	...	...	...	...







Уѣзды	Солома		
	Сѣнныя	Сѣнныя	Сѣнныя
Хотинскій	18,949,618	2,500,312,413	8,428,720,084
Валевскій	21,338,688	2,982,608,120	11,778,201,187
Сорокскій	22,283,304	1,711,212,683	7,183,788,909
Сиретскій	8,164,022		12,480,187
Кашинскій	11,082,779	2,282,449,241	7,334,927,879
Гендескій	12,491,409	8,287,388,842	13,681,288,832
Акрманскій	11,600,000		
Навалскій	18,232,242	7,124,942,420	13,612,1,000,227
<b>Всего въ губерніи</b>	<b>129,786,401</b>	<b>27,019,492,144</b>	<b>82,324,843,622</b>
<b>Въ 1904 году</b>	<b>20,089,200</b>	<b>22,202,124,800</b>	<b>101,832,872,800</b>

# Вѣдомость

## урожаа СОЛОМЫ и СѢНА

### въ Бессарабской губерніи

#### за 1905 годъ.

#### за 1904 годъ.

# Урожай объемистыхъ кормовъ.

№ 1-е.

УЪЗДЫ.	Солома.	С Ъ Н О.				В С Е Г О.		
	Общій сборъ въ пудахъ.	Съ заливныхъ луговъ.		Съ незаливныхъ луговъ.		Площадь луговъ въ десят.	Съ ка- зенной десят. пудовъ.	Общій сборъ въ пудахъ.
		Площадь луговъ въ десят.	Общій сборъ въ пудахъ.	Площадь луговъ въ десят.	Общій сборъ въ пудахъ.			
Хотинскій . . .	18.949 616	2.260	348.413	6.426	720.084	8.686	123,0	1.068.497
Бѣлецкій . . .	21.336.669	2.992	606.150	14.778	2.012.167	17.770	147,3	2.618.317
Сорокскій . . .	22.233.364	1.711	212.633	7.193	793.909	8.904	113,0	1.006.542
Оргѣевскій . . .	9.464.082	5.290	968.458	7.140	742.636	12.430	137,7	1.711.094
Кишиневскій . .	11.085.779	2.585	440.541	7.334	927.379	9.919	137,9	1.367.920
Бендерскій . . .	12.491.409	3.537	398.845	13.168	1.283.832	16.705	100,7	1.682.677
Аккерманскій . .	14.694.937	1.520	108.624	12.668	863.091	14.188	68,5	971.715
Измаильскій . .	19.528.545	7.154	942.480	13.617	1,090.557	20.771	97,9	2.033.037
Всего въ губерніи	129.786.401	27.049	4.026.144	82.324	8.433.655	109.373	113,9	12.459.799
Въ 1904 году .	80.099.200	22.502	1.548.900	101.635	3.750.800	124.137	42,7	5.299.700





НАЦИОНАЛЬНОЕ КОЗЛЕВНИЧЬЕ ХОЗЯЙСТВО

УВАЖАЕМЫЕ

Сумма	Промышленность	Торговля	Транспорт	Сельское хозяйство	Прочее	Итого
-------	----------------	----------	-----------	--------------------	--------	-------

# Вѣдомость

## О СКОТОВОДСТВѢ

### въ Бессарабской губерніи

за 1905 годъ.

У Ъ З Д Ы .	НАЛИЧНОЕ КОЛИЧЕСТВО ДОМАШНИХЪ ЖИВОТНЫХЪ.										
	Лошадей.	Крупнаго рогатаго скота.	Буйволовъ.	Муловъ.	Ословъ.	Верблюдовъ.	О В Е Ц Ъ .		Козъ.	Свиней.	ИТОГО.
							Грубошерстныхъ.	Тонкорунныхъ.			
Хотинскій . . . . .	58.195	59.911	66	10	39	—	76.309	—	1.509	38.902	234.941
Бѣлецкій . . . . .	42.999	76.108	34	—	43	—	242.060	3.948	12.772	94.610	472.574
Сорокскій . . . . .	56.874	76.066	17	10	2	—	137.597	2.469	4.550	40.639	318.224
Оргѣевскій . . . . .	37.303	54.691	21	10	23	—	71.221	—	1.596	27.041	191.906
Кишиневскій . . . . .	21.565	47.432	32	24	63	—	66.104	—	2.539	15.845	153.604
Бендерскій . . . . .	42.670	66.618	—	7	153	1	243.051	—	11.66	20.731	374.397
Аккерманскій . . . . .	69.497	116.196	—	—	140	5	240.611	4.350	2.049	37.180	470.028
Измаильскій . . . . .	48.338	86.066	—	5	507	—	377.471	6.400	4.418	28.382	551.587
ВСЕГО . . . . .	377.441	583.088	170	66	970	6	1.454.424	17.167	30.599	303.330	2.767.261
Въ 1904 году . . . . .	383.685	690.812	76	57	990	6	1.414.318	21.614	29.894	377.100	2.918.552
Итого въ городъ . . . . .	2.795	3.123	11.053	14.851	19	—	2.900	—	—	—	30
Итого въ посадъ . . . . .	583	185	2.837	2.066	—	—	—	—	—	—	50
Итого въ уѣздъ . . . . .	61.801	28.622	188.778	62.066	2882	—	491.168	3.066	377	2.18	10
ВСЕГО въ губ. . . . .	67.786	32.230	147.193	79.384	2901	—	497.068	3.841	393	1.92	10
Въ 1904 году . . . . .	68.931	25.816	149.021	83.057	3227	—	498.077	—	—	—	—



Городъ, посѣды и уѣзды	Пасѣка		Собрано		Прокладная нива въ пудахъ (въ сотняхъ)
	Риса	Въ нивахъ уѣзды	Медъ	Боскъ	
Гор. Хотинъ	12	452	75	18	
Уѣздъ	870	14791	8344	2161	
Ното	891	15246	8310	2170	
Гор. Влавы	10	813	—	—	
Уѣздъ	219	6240	230	182	
Ното	229	7153	230	182	
Гор. Гобокн	4	222	20	2	
Уѣздъ	603	4413	1420	373	
Ното	607	4635	1440	375	
Гор. Орбевъ	—	—	—	—	
Уѣздъ	282	2030	101	174	
Ното	282	2030	101	174	
Гор. Кншинецъ	—	—	—	—	
Уѣздъ	318	4280	290	180	
Ното	318	4280	290	180	
Гор. Бендеры	82	238	180	82	
Уѣздъ	428	7267	222	181	
Ното	498	8402	402	246	
Гор. Акерманъ	—	—	—	—	
Ното	4	24	3	—	
Нос. Илдо	3	390	12	20	
Нивной	—	—	—	—	
Уѣзкн	164	2242	400	82	
Акерманскій уѣздъ	171	2026	418	112	
Ното	11	209	84	7	
Гор. Блазнавъ	—	—	—	—	
Бозратъ	6	320	210	40	
Кнудъ	10	410	72	11	
Кнн	1	40	8	3	
Кннн	—	—	—	—	
Нос. Бннокъ	—	—	—	—	
Уѣзн	90	904	422	198	
Нивнскій уѣздъ	122	1043	796	229	
Ното	20	2210	649	149	
посѣдлгъ	7	414	18	20	
уѣздлгъ	8322	47296	13440	3242	
Ното въ губерніи	3418	50220	14107	3712	
Въ 1904 году	3422	21667	7092	1919	
Отъ 4 до 13 до	12	—	—	—	
Отъ 4 до 14 до	—	—	—	—	

# Вѣдомость

## О П Ч Е Л О В О Д С Т В Ъ

### въ Бессарабской губерніи

за 1905 годъ.

Города, посады и уѣзды.	Пасѣкъ.		Собрано.		Продажная цѣна за пудъ (въ рубляхъ).	
	Число.	Въ нихъ ульевъ.	Меду.	Воску.	Меду.	Воску.
			Пудовъ.			
Гор. Хотинъ . . . . .	12	455	75	18	й.	й.
уѣздъ . . . . .	879	14.791	9.244 <sup>1/4</sup>	2.161 <sup>1/4</sup>		
Итого . . . . .	891	15.246	9.319 <sup>1/4</sup>	2.179 <sup>1/4</sup>		
Гор. Бѣльцы . . . . .	10	313	—	—	е	е
уѣздъ . . . . .	519	6.840	539	185 <sup>3/4</sup>		
Итого . . . . .	529	7.153	539	185 <sup>3/4</sup>		
Гор. Сороки . . . . .	4	225	20	5	р	р
уѣздъ . . . . .	603	4.413	1.429	373		
Итого . . . . .	607	4.638	1.449	378		
Гор. Оргѣевъ . . . . .	—	—	—	—	р	р
уѣздъ . . . . .	282	5.030	461	174		
Итого . . . . .	282	5.030	461	174		
Гор. Кишиневъ . . . . .	—	—	—	—	16-ти	32-хъ
уѣздъ . . . . .	318	4.849	720	180		
Итого . . . . .	318	4.849	720	180		
Гор. Бендеры . . . . .	35	538	180	65	д	д
уѣздъ . . . . .	458	7.867	225	181 <sup>1/4</sup>		
Итого . . . . .	493	8.405	405	246 <sup>1/4</sup>		
Гор. Аккерманъ . . . . .	—	—	—	—	4-хъ	14-ти
Пос. Шабо . . . . .	4	24	3	—		
„ Папушой . . . . .	3	390	15	20		
„ Турлаки . . . . .	—	—	—	—	4-хъ	14-ти
Аккерманскій уѣздъ . . . . .	164	2.542	400	95 <sup>1/2</sup>		
Итого . . . . .	171	2.956	418	115 <sup>1/2</sup>		
Гор. Измаиль . . . . .	11	209	84	7	т	т
„ Болградъ . . . . .	—	—	—	—		
„ Кагуль . . . . .	6	320	210	40		
„ Рени . . . . .	10	410	72	11	т	т
„ Килія . . . . .	1	40	8	3		
Пос. Вилковъ . . . . .	—	—	—	—		
„ Тузлы . . . . .	—	—	—	—	О	О
Измаильскій уѣздъ . . . . .	99	964	422	198		
Итого . . . . .	127	1.943	796	259		
Итого въ городахъ . . . . .	89	2.510	649	149	Отъ 4 до	Отъ 14 до
— посадахъ . . . . .	7	414	18	20	16 руб.	32 руб.
— уѣздахъ . . . . .	3.322	47.296	13.440 <sup>1/4</sup>	3.548 <sup>3/4</sup>		
ВСЕГО въ губерніи . . . . .	3.418	50.220	14.107 <sup>1/4</sup>	3.717 <sup>3/4</sup>	4—16 р.	14—32 р.
Въ 1904 году . . . . .	3.425	51.667	7.005	1.919	Отъ 4 до 17 руб.	Отъ 13 до 30 руб.









О промышленных свидетельствах и билетах на торговые

ГОД	Уездная								Итого
	Измайлов	Дубовицкий	Бессарабский	Дунайский	Образцовский	Соболевский	Бричанский	Узинский	
1904	15	8	3	51	—	1	1	1	79
1905	330	230	104	444	102	170	110	120	1604
Итого	345	238	107	495	102	171	111	121	1683

# Вѣдомость

о промышленных свидетельствах и билетах на торговые и промышленные заведения

въ Бессарабской губернии

за 1905 годъ.

**О промысловыхъ свидѣтельствахъ на торговля  
и промышленныя заведенія.**

№ 7.

Наименованіе промысловыхъ свидѣ- тельствъ и билетовъ.	Въ городахъ и приписанныхъ къ нимъ уѣздахъ:								И Т О Г О.
	Хотинскаго.	Бѣлцаго.	Сороккаго.	Оргѣвскаго.	Кишиневск.	Бендерскаго.	Аккерманск.	Измаильск.	
<b>I. Свидѣтельства на торговля пред- пріятія.</b>									
1. На торговля заведенія I-го разряда .	1	1	1	—	71	2	3	15	94
2.       "       "       II-го       " .	150	119	170	102	444	164	236	236	1.621
3.       "       "       III-го       " .	829	679	725	598	1.613	1.115	1.056	1.418	8.033
4.       "       "       IV-го       " .	1.061	562	748	550	804	465	600	566	5.356
5.       "       "       V-го       " и свидѣтельствъ на подряды и по- ставки . . . . .	19	22	60	6	40	54	103	4	308
Итого . . . . .	2.060	1.383	1.704	1.256	2.972	1.800	1.998	2.239	15.412
<b>II. Для промышленныхъ предпріятій.</b>									
Отъ I-го до V-го разряда . . . . .	145	42	36	37	312	63	232	101	968
<b>III. Для ярмарочной торговли.</b>									
Для розничной . . . . .	—	—	—	—	—	—	—	27	27
<b>IV. Для паровыхъ судовъ . . . . .</b>									
	—	—	4	—	—	—	2	—	6
<b>V. На личныя промысловыя занятія.</b>									
Отъ II-го до IV-го разряда:									
1. Для экспедиторовъ 4-й категоріи и инспекторовъ и агентовъ . . . .	20	18	10	7	20	14	10	33	132
V-го разряда:									
2. Для приказчиковъ разн. классовъ . .	89	85	53	78	655	176	193	365	1.694
Итого . . . . .	254	145	103	122	987	253	437	526	2.827
<b>Сословныхъ купеческ. свидѣтельствъ:</b>									
1-й гильдіи . . . . .	1	—	1	—	11	1	—	4	18
2-й       "       " . . . . .	31	39	37	21	149	2	40	20	339
Итого . . . . .	32	39	38	21	160	3	40	24	357
А всего . . . . .	2.346	1.567	1.845	1.399	4.119	2.056	2.475	2.789	18.596
Въ 1904 году . . . . .	2.497	2.000	1.902	1.731	5.168	2.674	3.092	3.626	22.690









Р И С У Н О К	Виды населенных мест	Всего	Муж	Жен	Всего	Муж	Жен
Всего	Всего	Всего	Всего	Всего	Всего	Всего	Всего

# Въдомость

## О Д В И Ж Е Н И И Н А С Е Л Е Н И Я

### въ Бессарабской губернии

за 1905 годъ.

Всего	Муж	Жен	Всего	Муж	Жен	Всего	Муж	Жен
173.009	104.600	68.409	173.009	104.600	68.409	173.009	104.600	68.409
169.469	103.121	66.348	169.469	103.121	66.348	169.469	103.121	66.348
114.307	108.960	53.376	114.307	108.960	53.376	114.307	108.960	53.376
120.410	112.238	58.248	120.410	112.238	58.248	120.410	112.238	58.248
120.203	112.072	58.280	120.203	112.072	58.280	120.203	112.072	58.280
101.242	97.027	102.302	101.242	97.027	102.302	101.242	97.027	102.302
98.942	94.271	103.196	98.942	94.271	103.196	98.942	94.271	103.196
143.214	139.639	282.823	143.214	139.639	282.823	143.214	139.639	282.823
111.162	102.730	213.892	111.162	102.730	213.892	111.162	102.730	213.892
978.960	936.440	1.012.400	978.960	936.440	1.012.400	978.960	936.440	1.012.400
1.121.969	1.101.070	2.223.009	1.121.969	1.101.070	2.223.009	1.121.969	1.101.070	2.223.009
1.131.123	1.080.072	2.211.222	1.131.123	1.080.072	2.211.222	1.131.123	1.080.072	2.211.222

1) Измененіе населенія въ 1905 г.  
 2) Измененіе населенія въ 1904 г.  
 3) Измененіе населенія въ 1903 г.













# Вѣдомость

О РАСПРЕДѢЛЕНІИ НЕДОИМОКЪ ПО ГОРОДАМЪ И УѢЗДАМЪ

въ Бессарабской губерніи

за 1905 годъ.





№	Города и посады		Въ теченіи отчетнаго года	
	Начало года	Конца года	Начало года	Конца года
1	14.032	14.151	14	14
2	21.276	21.451	83	83
3	37.888	38.151	80	80
4	13.240	13.451	35	35
5	22.670	22.851	58	58
6	103.339	103.551	82	82
7	84.233	84.451	23	23
8	14.451	14.651	28	28
9	15.710	15.951	22	22
10	31.748	31.951	92	92
11	58.028	58.251	90	90
12	19.018	19.251	62	62
13	118.147	118.351	40	40
14	31.870	32.051	38	38
15	12.810	13.051	24	24
16	1678.804	1679.051	23	23
17	1718.987	1719.251	18	18

# Вѣдомость

О ДЕНЕЖНЫХЪ СРЕДСТВАХЪ ГОРОДОВЪ И ПОСАДОВЪ

въ Бессарабской губерніи

за 1905 годъ.

Примѣчаніи:

- 1) Въ томъ числѣ включены пріемныя дѣла за 1905 годъ.
- 2) Городскому сбору—1241 р. и изъ помѣстныхъ доходовъ—1000 р.
- 3) Пріемныя дѣла за 1904 годъ—1000 р. и изъ помѣстныхъ доходовъ—1000 р.
- 4) Въ томъ числѣ включены пріемныя дѣла за 1904 годъ—1214 р.





# Вѣдомость

О ЧИСЛѢ ПРЕСТУПЛЕНІЙ И РОДѢ НАКАЗАНИЙ лицъ, судившихся у Уѣздныхъ Членовъ Кишиневскаго Окружнаго Суда, Городскихъ и Мировыхъ Судей, Земскихъ Начальниковъ и въ Волостныхъ Судахъ

## Бессарабской губерніи

за 1905 годъ.

Уѣзды	Число преступлений				Всего
	Въ волостныхъ судахъ	Земскими начальниками	Городскими судьями	Уѣздными членами	
Хотинскій	154	184	207	212	757
Белявскій	148	148	150	117	563
Орловскій	127	127	127	127	508
Кишиневскій	122	122	122	122	496
Бендерскій	118	118	118	118	472
Акерманскій	112	112	112	112	456
Нямцавскій	108	108	108	108	432
Всего по губерніи	1087	1087	1087	1087	4368







# Вѣдомость

О числѣ и родѣ преступленій лицъ, судившихся въ Кишиневскомъ Окружномъ Судѣ

Бессарабской губерніи

за 1905 годъ.



# В Ъ Д О М О С Т Ъ

**О РОДЪ НАКАЗАНИЙ** лицъ, судившихся въ Кишиневскомъ Окружномъ Судѣ, Бессарабской губерніи, за 1905 годъ.

РОДЪ НАКАЗАНИЙ.	Число приговоренныхъ.		
	Муж.	Жен.	ИТОГО.
Къ смертной казни . . . . .	—	—	—
„ ссылкѣ въ каторжную работу . . . . .	50	3	53
„ „ на поселеніе въ Сибирь { въ отдаленныя мѣста . . . . .	—	—	—
„ „ „ { въ мѣста, не столь отдаленныя . . . . .	—	—	—
„ „ на житье { въ Сибирь . . . . .	—	—	—
„ „ „ { „ отдаленныя губерніи . . . . .	—	—	—
„ отдачѣ въ исправительныя арестантскія роты . . . . .	171	—	171
„ „ въ рабочій домъ . . . . .	—	—	—
„ заключенію въ крѣпости . . . . .	—	—	—
„ „ „ смирит. домѣ { съ огранич. правъ состоянія . . . . .	—	—	—
„ „ „ { безъ огранич. правъ состоянія . . . . .	—	—	—
„ „ „ тюрьму { съ лишеніемъ правъ состоянія . . . . .	19	4	23
„ „ „ { безъ лишенія правъ состоянія . . . . .	159	6	165
„ аресту . . . . .	203	9	212
„ выговорамъ, замѣчаніямъ, внушеніямъ и денежн. взысканіямъ . . . . .	49	4	53
„ исключенію со службы . . . . .	2	—	2
„ другимъ наказаніямъ, не поименованнымъ выше . . . . .	10	4	14
<b>ВСЕГО . . . . .</b>	<b>663</b>	<b>30</b>	<b>693</b>
Въ 1904 году . . . . .	701	36	737









Специализированные сады		Лесные участки		Лесостепь	
№ п/п	Вид садов	№ п/п	Вид участков	№ п/п	Вид участков
1	плодово-ягодные	1	березовый	1	березовый
2	парковые	2	березовый	2	березовый
3	ландшафтные	3	березовый	3	березовый
4	детские	4	березовый	4	березовый
5	спортивные	5	березовый	5	березовый
6	защитные	6	березовый	6	березовый
7	санитарные	7	березовый	7	березовый
8	эстетические	8	березовый	8	березовый
9	культурно-просветительные	9	березовый	9	березовый
10	защитно-ветрозащитные	10	березовый	10	березовый
11	защитно-ветрозащитные	11	березовый	11	березовый
12	защитно-ветрозащитные	12	березовый	12	березовый
13	защитно-ветрозащитные	13	березовый	13	березовый
14	защитно-ветрозащитные	14	березовый	14	березовый
15	защитно-ветрозащитные	15	березовый	15	березовый
16	защитно-ветрозащитные	16	березовый	16	березовый
17	защитно-ветрозащитные	17	березовый	17	березовый
18	защитно-ветрозащитные	18	березовый	18	березовый
19	защитно-ветрозащитные	19	березовый	19	березовый
20	защитно-ветрозащитные	20	березовый	20	березовый
21	защитно-ветрозащитные	21	березовый	21	березовый
22	защитно-ветрозащитные	22	березовый	22	березовый
23	защитно-ветрозащитные	23	березовый	23	березовый
24	защитно-ветрозащитные	24	березовый	24	березовый
25	защитно-ветрозащитные	25	березовый	25	березовый
26	защитно-ветрозащитные	26	березовый	26	березовый
27	защитно-ветрозащитные	27	березовый	27	березовый
28	защитно-ветрозащитные	28	березовый	28	березовый
29	защитно-ветрозащитные	29	березовый	29	березовый
30	защитно-ветрозащитные	30	березовый	30	березовый
31	защитно-ветрозащитные	31	березовый	31	березовый
32	защитно-ветрозащитные	32	березовый	32	березовый
33	защитно-ветрозащитные	33	березовый	33	березовый
34	защитно-ветрозащитные	34	березовый	34	березовый
35	защитно-ветрозащитные	35	березовый	35	березовый
36	защитно-ветрозащитные	36	березовый	36	березовый
37	защитно-ветрозащитные	37	березовый	37	березовый
38	защитно-ветрозащитные	38	березовый	38	березовый
39	защитно-ветрозащитные	39	березовый	39	березовый
40	защитно-ветрозащитные	40	березовый	40	березовый
41	защитно-ветрозащитные	41	березовый	41	березовый
42	защитно-ветрозащитные	42	березовый	42	березовый
43	защитно-ветрозащитные	43	березовый	43	березовый
44	защитно-ветрозащитные	44	березовый	44	березовый
45	защитно-ветрозащитные	45	березовый	45	березовый
46	защитно-ветрозащитные	46	березовый	46	березовый
47	защитно-ветрозащитные	47	березовый	47	березовый
48	защитно-ветрозащитные	48	березовый	48	березовый
49	защитно-ветрозащитные	49	березовый	49	березовый
50	защитно-ветрозащитные	50	березовый	50	березовый

# Вѣдомость

О ПОЖАРАХЪ, ПОЖАРНЫХЪ ЧАСТЯХЪ И СРЕДСТВАХЪ

въ Бессарабской губерніи

за 1905 годъ.





# Въ домостъ

объ обязательномъ и добровольномъ земскомъ отъ огня страхованіи

въ Бессарабской губерніи

за 1905 годъ.



Д О К Л А Д О В А Я Ч А С Т Ъ

Всего пожертв.	Благотворительный комитет	Собрания	Правление	Собрания	Дружеское общество	Собрания	Дружеское общество	Собрания	Дружеское общество
10000	...	...	...	...	...	...	...	...	...
...	...	...	...	...	...	...	...	...	...
...	...	...	...	...	...	...	...	...	...
...	...	...	...	...	...	...	...	...	...
...	...	...	...	...	...	...	...	...	...
...	...	...	...	...	...	...	...	...	...
...	...	...	...	...	...	...	...	...	...
...	...	...	...	...	...	...	...	...	...
...	...	...	...	...	...	...	...	...	...
...	...	...	...	...	...	...	...	...	...
...	...	...	...	...	...	...	...	...	...
...	...	...	...	...	...	...	...	...	...

При этом сообщаем, что в течение года ... 24,000 ... 18,500 ... 5,500 ... 2,800 ... 1,800 ... 1,700 ...

**В ъ д о м о с т ь**  
**О ЧИСЛѢ РАЗНАГО РОДА ЗДАНІЙ**  
**въ Бессарабской губерніи**  
**за 1905 годъ.**

Уездъ	Въ домостъ				Всего
	зданій	зданій	зданій	зданій	
Аккерманскій	1	1	1	1	4
Бельчанскій	1	1	1	1	4
Билэарскій	1	1	1	1	4
Бундучскій	1	1	1	1	4
Византиновскій	1	1	1	1	4
Волноватскій	1	1	1	1	4
Галацскій	1	1	1	1	4
Григорьевскій	1	1	1	1	4
Джурджулештскій	1	1	1	1	4
Ильичевскій	1	1	1	1	4
Каларашскій	1	1	1	1	4
Каменица-Буекскій	1	1	1	1	4
Килияскій	1	1	1	1	4
Колбасянский	1	1	1	1	4
Липоватскій	1	1	1	1	4
Мариупольскій	1	1	1	1	4
Молдавскій	1	1	1	1	4
Мурештскій	1	1	1	1	4
Орловскій	1	1	1	1	4
Рыбницкій	1	1	1	1	4
Сорокскій	1	1	1	1	4
Тиргу-Липовскій	1	1	1	1	4
Тиргу-Мурештскій	1	1	1	1	4
Узинскій	1	1	1	1	4
<b>Итого</b>	<b>1</b>	<b>1</b>	<b>1</b>	<b>1</b>	<b>4</b>







# Вѣдомость

О НАСИЛЬСТВЕННЫХЪ и СЛУЧАЙНЫХЪ СМЕРТЯХЪ

въ Бессарабской губерніи

за 1905 годъ.





# Вѣдомость

объ учебныхъ, образовательныхъ — среднихъ и низшихъ, а также  
спеціальныхъ и профессиональныхъ заведеніяхъ разныхъ вѣдомствъ

въ Бессарабской губерніи

за 1905 годъ.

УЧЕБНЫЙ ПЕРСОНАЛЪ		УЧЕБНЫЕ ЗАВЕДЕНІЯ		УЧЕБНО-ВОСПИТАТЕЛЬНЫЕ ЗАВЕДЕНІЯ	
Всего	въ томъ числѣ:	Всего	въ томъ числѣ:	Всего	въ томъ числѣ:
муж.	жен.	муж.	жен.	муж.	жен.
1	2	3	4	5	6
7	8	9	10	11	12
13	14	15	16	17	18
19	20	21	22	23	24
25	26	27	28	29	30
31	32	33	34	35	36
37	38	39	40	41	42
43	44	45	46	47	48
49	50	51	52	53	54
55	56	57	58	59	60
61	62	63	64	65	66
67	68	69	70	71	72
73	74	75	76	77	78
79	80	81	82	83	84
85	86	87	88	89	90
91	92	93	94	95	96
97	98	99	100	101	102













Названія учебныхъ заведеній.	ДЕНЕЖНЫХЪ СРЕДСТВЪ ВЪ ПРИХОДѢ БЫЛО:								ВЪ РАСХОДѢ БЫЛО:																						
	ВЪ 1905 ГОДУ.								Въ 1904 году.		ВЪ 1905 ГОДУ.								Въ 1904 году.												
	Отъ казны.	За право-ученье.	Отъ хозяй-ственныхъ доходовъ.	Сборовъ.	Пособія.	Пожертво-ванія и разныя поступления.	Остаточ-ныхъ, пе-реходящ. и оборотн. суммъ.	ИТОГО.	ИТОГО.		На содер-жаніе учебнаго персонала.	На учеб-ныя пособия.	На хозяй-ственные расходы.	Стипенди-и пособія.	Другія рас-ходы и пере-ходящія суммъ.		ИТОГО.		ИТОГО.												
	Руб. К.	Руб. К.	Руб. К.	Руб. К.	Руб. К.	Руб. К.	Руб. К.	Руб. К.	Руб. К.	Руб. К.	Руб. К.	Руб. К.	Руб. К.	Руб. К.	Руб. К.	Руб. К.	Руб. К.	Руб. К.	Руб. К.	Руб. К.											
1	31	32	33	34	35	36	37	38	39	40	41	42	43	44	45	46															
<i>Б. Низшія.</i>																															
а) МУЖСКІЯ.																															
26. Частное 4-хъ кл. училище, съ курсомъ реалн. учи-лищъ, Н. А. Золотухина (въ г. Кишиневъ) . . . . .	—	1740	—	—	—	—	—	1740	1794	1515	15	1272	—	—	—	—	2802	3374	40												
б) ЖЕНСКІЯ.																															
27. Частное 4-хъ кл. училище II разр., съ курсомъ про-гимназій, Е. П. Кодрянъ, (въ г. Хотинъ) . . . . .	—	2085	—	—	900	139	—	3124	2320	2484	100	750	—	—	50	—	3384	2727	—												
28. Частное 3-хъ кл. училище, съ курсомъ прогимназій, баронессы Ю. П. фонъ-Гейкингъ (въ г. Кишиневъ)	500	4380	—	—	—	1090	—	5970	3886	3964	350	458	398	—	800	—	5970	3231	45												
Итого . . . . .	500	6465	—	—	900	1229	—	9094	6206	6448	450	1208	398	—	850	—	9354	5958	45												
Всего по гражд. вѣд. . . . .	140525	53263230	46	71127	1839247	08	33227	0453095	51	165312	43	765765	23	733298	58362419	12	10701	7295497	75	19223	95	93451	45	581293	99	587102	26				
ВСЕГО по I группѣ . . . . .	195318	31300388	75	88850	20180852	46 1/2	41798	24	63542	49	195269	92 1/2	1066020	38	1016392	73	467444	22	13504	17	191606	62	59239	27	116643	84	848438	12	855145	59	
<b>II-Я ГРУППА.</b>																															
<b>Спеціальные и профес-сіональные разныхъ вѣ-домствъ.</b>																															
<b>A. Педагогическія.</b>																															
29. Байрамчская учительская семинарія (въ Аккерманск уѣздъ) . . . . .	23343	75	—	—	—	—	—	—	—	8143	65	132	20	31619	60	24680	18	8684	—	1038	50	7169	96	7200	—	—	24092	46	24081	64	
<b>Б. Музыкально-художественныя</b>																															
30. Музыкальное училище Ки шиневского Отдѣл. Импе-раторскаго Русскаго Му зыкальнаго Общества . . . . . (дающее среднее музыкальн. обра-з.)	3000	—	11733	25	381	26	150	—	1000	—	50	—	15000	31314	51	30804	31	12712	63	351	12	2145	33	—	—	16000	—	31209	08	30804	31
31. Частная музыкальная шк-ла свободнаго художник В. П. Гутора (въ г. Киш-невъ) . . . . . (дающая среднее музыкальн. обра-з.)	—	—	3120	—	—	—	—	—	—	—	—	—	—	3120	—	6528	—	1872	—	120	—	520	—	560	—	—	—	3072	—	6327	10
Итого . . . . .	3000	—	14853	25	381	26	150	—	1000	—	50	—	15000	34434	51	37332	31	14584	63	471	12	2665	33	560	—	16000	—	34281	08	37131	41
32. Кишиневская Городска-рисовальная школа . . . . .	—	—	860	—	—	—	—	—	2460	—	—	—	—	3320	—	3680	—	1220	—	400	—	1700	—	—	—	—	—	3320	—	3680	—



Названія учебныхъ заведеній.	ДЕНЕЖНЫХЪ СРЕДСТВЪ ВЪ ПРИХОДѢ							БЫЛО:		ВЪ РАСХОДѢ БЫЛО:									
	ВЪ 1905 ГОДУ.							ВЪ 1904 ГОДУ.		ВЪ 1905 ГОДУ.								ВЪ 1904 ГОДУ.	
	Отъ казны.	За право-ученье.	Отъ хозяйственныхъ доходовъ.	Сборовъ.	Пособія.	Пожертвовапія и разныя поступления.	Остаточныхъ, переходящихъ и оборотныхъ суммъ.	ИТОГО.	Всѣхъ доходовъ.	На содержаніе учебнаго персонала.	На учебныя пособия.	На хозяйственные расходы.	Стипендіи и пособія.	Другія расходы и переходящія суммы.	ИТОГО.		Всѣхъ расходовъ.		
Руб. К.	Руб. К.	Руб. К.	Руб. К.	Руб. К.	Руб. К.	Руб. К.	Руб. К.	Руб. К.	Руб. К.	Руб. К.	Руб. К.	Руб. К.	Руб. К.	Руб. К.	Руб. К.	Руб. К.	Руб. К.		
31	32	33	34	35	36	37	38	39	40	41	42	43	44	45	46				
<b>В. Сельско-хозяйственные.</b>																			
<i>А. Среднія.</i>																			
33. Бессарабское училище в подѣлія (въ г. Кишиневѣ)	30903 36	1425 —	5215 88	—	—	—	5159 16	42703 40	39075 19	18302 56	593 50	13432 30	—	6385 30	38713 66	39671 06			
<i>Б. Низшія.</i>																			
34. Гриноуцкая сельско-хозяйственная школа (въ Срохскомъ уездѣ)	16480 —	2400 —	15764 16	—	—	—	3598 01	38242 18	39556 35	4750 —	1000 —	19231 96	—	13260 22	38242 18	28835 45			
35. Кокорозенская — (въ Оргевскомъ уездѣ)	16800 —	600 —	—	—	2000 —	—	200 —	19600 —	20152 —	7000 —	500 —	4500 —	2600 —	4800 —	19400 —	17900 —			
36. Пуркарская — (въ Аккерманскомъ уездѣ)	16543 10	1158 31	4336 87	—	—	—	6542 51	28580 86	28131 09	7869 21	1067 15	5254 95	475 —	8171 28	22837 59	21674 38			
<b>Итого.</b>	<b>49823 10</b>	<b>4158 31</b>	<b>20101 03</b>	—	—	2000 —	<b>10340 66</b>	<b>86423 04</b>	<b>87839 44</b>	<b>19619 21</b>	<b>2567 15</b>	<b>28986 91</b>	<b>3075 —</b>	<b>26231 50</b>	<b>80479 77</b>	<b>68409 83</b>			
<b>Г. Коммерческія.</b>																			
<i>А. Среднія.</i>																			
37. Частное 7-ми-классное I разр. училище Скородискаго (въ г. Кишиневѣ)	—	19632 —	—	—	—	—	—	19632 —	18050 —	12628 21	806 11	4891 55	—	1306 13	19632 —	18050 —			
<i>Б. Низшія.</i>																			
38. Кишиневская 3-хъ-классная торговая школа (содержимая на средства купечества)	—	6817 07	—	10900 —	—	27 50	29743 81	47488 40	34059 90	13943 71	327 49	4805 68	124 85	28286 67	47488 40	33205 05			
39. Александровское ремесленное училище (въ г. Кишиневѣ)	—	—	561 —	—	8144 —	—	—	8705 —	11056 24	4590 —	450 —	2094 82	—	1440 18	8575 —	11056 24			
<b>Итого.</b>	—	<b>6817 07</b>	<b>561 —</b>	<b>10900 —</b>	<b>8144 —</b>	<b>27 50</b>	<b>29743 81</b>	<b>56193 40</b>	<b>45116 14</b>	<b>18533 71</b>	<b>777 49</b>	<b>6900 50</b>	<b>124 85</b>	<b>29726 85</b>	<b>56063 40</b>	<b>44261 29</b>			
<b>ВСЕГО по II группѣ</b>	<b>107070 21</b>	<b>47745 63</b>	<b>26259 17</b>	<b>11050 —</b>	<b>13604 —</b>	<b>8221 15</b>	<b>60375 7</b>	<b>274325 95</b>	<b>255773 26</b>	<b>93572 32</b>	<b>6653 87</b>	<b>65746 55</b>	<b>10959 85</b>	<b>79649 78</b>	<b>256582 37</b>	<b>235285 23</b>			
<b>А ВСЕГО по губерніи</b>	<b>302388 52</b>	<b>348134 38</b>	<b>115109 37</b>	<b>191902 46 1/2</b>	<b>55402 24</b>	<b>71763 64</b>	<b>255645 7</b>	<b>1340346 33</b>	<b>1272165 99</b>	<b>561016 54</b>	<b>20158 04</b>	<b>257353 17</b>	<b>70199 12</b>	<b>196293 62</b>	<b>1105020 49</b>	<b>1090430 36</b>			



# Вѣдомость

объ учебныхъ заведеніяхъ, подвѣдомственныхъ дирекціи народ-  
ныхъ училищъ

въ Бессарабской губерніи

за 1905 годъ.

1	2	3	4	5	6	7	8	9	10	11	12	13	14	15	16	17	18	19	20	21	22	23	24	25	26	27	28	29	30	31	32	33	34	35	36	37	38	39	40	41	42	43	44	45	46	47	48	49	50	51	52	53	54	55	56	57	58	59	60	61	62	63	64	65	66	67	68	69	70	71	72	73	74	75	76	77	78	79	80	81	82	83	84	85	86	87	88	89	90	91	92	93	94	95	96	97	98	99	100
1	2	3	4	5	6	7	8	9	10	11	12	13	14	15	16	17	18	19	20	21	22	23	24	25	26	27	28	29	30	31	32	33	34	35	36	37	38	39	40	41	42	43	44	45	46	47	48	49	50	51	52	53	54	55	56	57	58	59	60	61	62	63	64	65	66	67	68	69	70	71	72	73	74	75	76	77	78	79	80	81	82	83	84	85	86	87	88	89	90	91	92	93	94	95	96	97	98	99	100



ВИДЫ УЧИЛИЩЪ.	Въ губернскомъ городѣ Кишиневѣ.						Въ уѣздныхъ и заштатныхъ городахъ.						ВСЕГО израсходо- вано		
	Число училищъ.	Состояло учащихся къ 1-му января 1905 года.			Средняя стоимость одного училища.	Средняя стоимость одного учащагося.	Число училищъ.	Состояло учащихся къ 1-му января 1905 года.			Средняя стоимость одного училища.	Средняя стоимость одного учащагося.		ВСЕГО за въ приходѣ.	
		Мальчи- ковъ.	Дѣво- чекъ.	Обоего пола.				Мальчи- ковъ.	Дѣво- чекъ.	Обоего пола.					
<b>А. Училища, подвѣдомственные непосредственно Мин. Нар. Просв.:</b>															
1) Городскія, по Положенію 31 мая 1872 года . . . . .	2	320	—	320	9.613,24	60,8	11	2.021	—	2.021	7.083,04	38,55	7,29	109.738,09	101.669,36
2) Двухклассныя приходскія и министерскія:															
а) городскія . . . . .	1	—	301	301	7.594	25,23	10	122	1.444	1.566	2.304,55	14,71	0	32.611,89	30.639,54
б) сельскія . . . . .	—	—	—	—	—	—	—	—	—	—	—	—	9,71	107.871,81	106.969,24
3) Одноклассныя приходскія и министерскія:															
а) городскія . . . . .	1	51	27	78	1.700	21,80	31	1.774	592	2.366	1.231,11	16,13	5,50	41.164,45	40.714,71
б) сельскія . . . . .	—	—	—	—	—	—	—	—	—	—	—	—	3	304.096,68	302.899,22
4) Центральныя училища . . . . .	—	—	—	—	—	—	—	—	—	—	—	—	5	5.245	5.648,26
5) Церковно-приходскія въ бывш. нѣмецкихъ и болгарскихъ колоніяхъ и при церквахъ иностран. исповѣданій . . . . .	3	83	88	171	1.252,75	22	2	42	23	65	900	27,69	4	37.108,44	38.298,27
<b>6) Б. Училища, подвѣдомственные училищному совѣту:</b>															
а) городскія . . . . .	17	976	598	1.574	2.491,42	27,60	6	334	80	414	792,30	11,45	3	47.107,99	47.107,99
б) сельскія . . . . .	—	—	—	—	—	—	—	—	—	—	—	—	8	90.688,97	90.688,97
<b>7) В. Частныя христіанскія училища:</b>															
а) 1-го разряда . . . . .	1	76	—	76	5.903	77,70	—	—	—	—	—	—	3	5.903	5.903
б) 2-го „ . . . . .	1	40	—	40	1.761	44	3	—	124	124	1.345	32,54	3	6.196	6.196
в) 3-го „ . . . . .	2	96	86	182	4.265,50	47,13	1	15	14	29	930	32,07	3	11.490	11.490
г) 4-го „ . . . . .	—	—	—	—	—	—	—	—	—	—	—	—	—	—	—
<b>8) Г. Еврейскія учебныя заведенія:</b>															
а) начальные, по Положенію 24 марта 1873 года . . . . .	1	222	—	222	7.078,80	31,90	1	79	—	79	3.034	38,15	2,50	10.112,90	10.112,90
б) обществен. „талмудъ-торы“ . . . . .	1	321	—	321	11.000	37,40	5	591	110	701	3.188,36	22,74	—	26.941,88	24.216,38
в) одноклассн. общественныя . . . . .	—	—	—	—	—	—	—	—	—	—	—	—	4,20	4.209,20	4.209,20
1-го разряда . . . . .	2	—	362	362	6.033,25	33,33	—	—	—	—	—	—	6,50	12.066,50	12.066,50
2-го „ . . . . .	—	—	—	—	—	—	—	—	—	—	—	—	—	—	—
3-го „ . . . . .	12	227	803	1.030	1.828,85	22,50	12	138	230	368	793,75	25,88	9,50	33.604,33	33.604,33
4-го „ . . . . .	—	—	—	—	—	—	—	—	—	—	—	—	—	—	—
Хедеры, содержимые меламами . . . . .	80	1.861	—	1.861	241,74	10,39	95	1.568	—	1.568	175,98	10,85	0	45.460	45.460
<b>ВСЕГО . . . . .</b>	124	4.273	2.265	6.538	—	—	177	6.684	2.617	9.301	—	—	9,20	931.617,13	917.893,87
<b>Въ 1904 году . . . . .</b>	128	4.477	2.355	6.832	—	—	175	6.708	2.469	9.177	—	—	4,86	936.422,74	905.006,09

Въ уѣздахъ (посадахъ, мѣстечкахъ и селахъ).

Въ уѣздныхъ и заштатныхъ городахъ.

ВИДЫ УЧИЛИЩЪ.

А. Училища, подвѣдомственныя непосредственно Мин. Нар. Просв.

	Число училищъ.	Состояло учащихся къ 1-му января 1905 года.			Средняя стоимость одного училища.	Средняя стоимость одного учащагося.
		Мальчиковъ.	Дѣвочекъ.	Обоего пола.		
1) Городскія, по Положенію 31 мая 1872 года . . . . .	1	125	—	125	4.529,40	36,23
2) Двухклассныя приходскія и министерскія:						
а) городскія . . . . .	—	—	—	—	—	—
б) сельскія . . . . .	52	6.579	2.004	8.583	2.057,59	11,40
3) Одноклассныя приходскія и министерскія:						
а) городскія . . . . .	1	—	68	68	850	12,50
б) сельскія . . . . .	359	20.898	5.136	26.034	845	11,65
4) Центральныя училища . . . . .	1	99	—	99	4.684,26	46,94
5) Церковно-приходскія въ бывшихъ немецкихъ и болгарскихъ колоніяхъ и при церквахъ иностран. исповѣданій . . . . .	72	5.490	4.980	10.470	479,80	3,29
6) Б. Училища, подвѣдомственныя училищному совѣту:						
а) городскія . . . . .	—	—	—	—	—	—
б) сельскія . . . . .	165	8.255	1.828	10.083	301,56	4,93
7) В. Частныя христіанскія училища:						
а) 1-го разряда . . . . .	—	—	—	—	—	—
б) 2-го " . . . . .	—	—	—	—	—	—
в) 3-го " . . . . .	4	63	50	113	507	17,99
г) 4-го " . . . . .	—	—	—	—	—	—
8) Г. Еврейскія учебныя заведенія:						
а) начальныя, по Положенію 24 марта 1873 года . . . . .	—	—	—	—	—	—
б) обществен. „талмудь-торы . . . . .	—	—	—	—	—	—
в) одноклассн. общественныя	3	42	124	166	1.403,06	25,35
1-го разряда . . . . .	—	—	—	—	—	—
2-го " . . . . .	—	—	—	—	—	—
3-го " . . . . .	9	180	107	287	556,33	17,44
4-го " . . . . .	—	—	—	—	—	—
Хедеры, содержимыя меламдами	60	786	—	786	159,03	12,14

	Число училищъ.	Состояло учащихся къ 1-му января 1905 года.			Средняя стоимость одного училища.	Средняя стоимость одного учащагося.	за	ВСЕГО въ приходѣ.	ВСЕГО израсходовано
		Мальчиковъ.	Дѣвочекъ.	Обоего пола.					
14	2.466	—	2.466	7.263,50	41,22	7,29	109.738,09	101.669,36	
11	122	1.715	1.837	2.784,41	16,67	0	32.611,89	30.639,54	
52	6.579	2.004	8.583	2.057,59	12,40	9,71	107.871,81	106.969,24	
33	1.825	687	2.512	1.233,80	16,18	5,50	41.164,45	40.714,71	
359	20.898	5.136	26.034	845	11,65	5	304.096,68	302.899,22	
1	99	—	99	4.684,26	46,94	5	5.245	5.648,26	
77	5.615	5.091	10.706	497,38	3,57	4	37.108,44	38.298,27	
23	1.310	678	1.988	2.048,17	23,79	3	47.107,99	47.107,99	
165	8.255	1.828	10.083	301,56	4,93	8	90.688,97	90.688,97	
1	76	—	76	5.903	77,67	3	5.903	5.903	
4	40	124	164	1.549	37,78	3	6.196	6.196	
7	174	150	324	1.641,42	35,46	3	11.490	11.490	
2	301	—	301	5.056,40	23,51	2,50	10.112,90	10.112,90	
6	912	110	1.022	4.036,06	33,68	—	26.941,88	24.216,38	
3	42	124	166	1.403,06	25,35	4,20	4.209,20	4.209,20	
2	—	362	362	6.033,25	33,33	6,50	12.066,50	12.066,50	
33	545	1.140	1.685	1.018,31	19,94	9,50	33.604,33	33.604,33	
235	4.215	—	4.215	193,87	10,78	0	45.460	45.460	

ВСЕГО . . . . .	727	42.517	14.297	56.814	—	—	9,20	931.617,13	917.893,87
Въ 1904 году . . . . .	699	40.485	13.038	53.523	—	—	4,86	936.422,74	905.006,09

ВИДЫ УЧИЛИЩЪ.

С Р Е Д С Т В А

С О Д Е Р Ж А Н І Я.

Изъ Государственнаго казначейства.	Отъ земства.	Отъ городскихъ обществъ.	Отъ сельскихъ обществъ.	Изъ свѣчнаго и коробочнаго сбора.
------------------------------------	--------------	--------------------------	-------------------------	-----------------------------------

По жертвованіямъ частныхъ лицъ.		% съ капиталовъ.	Изъ другихъ источниковъ.	Изъ доходовъ монастырскихъ имѣній.	Отъ платы за учение.
Постоянныхъ.	Единовременныхъ.				

ВСЕГО въ приходѣ.

ВСЕГО израсходовано

А. Училища, подвѣдомственные непосредственно Мин. Нар. Просв.

1) Городскія, по Положенію 31 мая 1872 года . . . . .

51.778,34

4.644

28.837,61

—

250

3.005

1.397,42

748,43

—

—

19.077,29

109.738,09

101.669,36

2) Двухклассныя приходскія и мнистерскія:

а) городскія . . . . .

4.783

2.600

22.149,19

—

100

—

—

379,70

—

—

2.600

32.611,89

30.639,54

б) сельскія . . . . .

36.440,10

1.331

2.585

52.622,91

856

120

610

4.164,59

3.242,50

3.750

2.149,71

107.871,81

106.969,24

3) Одноклассныя приходскія и мнистерскія:

а) городскія . . . . .

11.366

1.755

26.674,68

—

150

—

—

3,27

—

1.215,50

41.164,45

40.714,71

б) сельскія . . . . .

82.294,01

3.587,50

1.502

143.384,71

400

290

536

6.097,26

—

65.529,20

476

304.096,68

302.899,22

4) Центральныя училища . . . . .

—

—

—

—

—

—

—

3.100

—

—

2.145

5.245

5.648,26

5) Церковно-приходскія въ бывшій немецкихъ и болгарскихъ колоніяхъ и при церквахъ иностран. исповѣданій . . . . .

—

—

400

33.343

—

—

2.503,14

168,30

—

—

694

37.108,44

38.298,27

Б. Училища, подвѣдомственныя училищному совѣту:

а) городскія . . . . .

3.350

1.500

40.571,99

—

—

—

150

—

—

1.536

47.107,99

47.107,99

б) сельскія . . . . .

770

44.339,72

—

42.939,25

—

2.137

—

95

—

260

90.688,97

90.688,97

В. Частныя христіанскія училища:

а) 1-го разряда . . . . .

—

—

—

—

—

—

—

—

—

5.903

5.903

5.903

б) 2-го „ . . . . .

—

—

300

—

—

—

—

—

—

5.896

6.196

6.196

в) 3-го „ . . . . .

—

—

—

—

—

—

304

—

—

11.186

11.490

11.490

г) 4-го „ . . . . .

—

—

—

—

—

—

—

—

—

—

—

—

Г. Еврейскія учебныя заведенія:

а) начальныя, по Положенію 24 марта 1873 года . . . . .

—

—

—

—

9.700,40

—

20

—

—

392,50

10.112,90

10.112,90

б) обществен. „талмудъ-торы . . . . .

—

—

—

—

22.117,80

4.424,08

400

—

—

—

26.941,88

24.216,38

в) одноклассн. общественныя . . . . .

—

—

—

1.000

2.575

—

—

—

—

634,20

4.209,20

4.209,20

1-го разряда . . . . .

—

—

—

—

800

—

—

—

—

11.266,50

12.066,50

12.066,50

2-го „ . . . . .

—

—

—

—

8.753,46

—

—

—

—

19.689,50

33.604,33

33.604,33

3-го „ . . . . .

—

—

—

—

—

—

4.661,38

—

—

—

—

—

4-го „ . . . . .

—

—

500

—

—

—

—

—

—

45.460

45.460

45.460

Хедеры, содержимыя меламами . . . . .

—

—

—

—

—

—

—

—

—

45.460

А С Ч О Т Д Е В П Я Ж А Н И

Б Е Р Т О

Имя	Учредитель	Сумма	Вид	Должность	Подпись	Дата
Иванов	Иванов	100.000	Акционер	Председатель		
Петров	Петров	100.000	Акционер	Член		
Сидоров	Сидоров	100.000	Акционер	Член		
Кузнецов	Кузнецов	100.000	Акционер	Член		
Левченко	Левченко	100.000	Акционер	Член		
Михайлов	Михайлов	100.000	Акционер	Член		
Новиков	Новиков	100.000	Акционер	Член		
Олегов	Олегов	100.000	Акционер	Член		
Смирнов	Смирнов	100.000	Акционер	Член		
Тихонов	Тихонов	100.000	Акционер	Член		
Фролов	Фролов	100.000	Акционер	Член		
Харченко	Харченко	100.000	Акционер	Член		
Цыганов	Цыганов	100.000	Акционер	Член		
Чайков	Чайков	100.000	Акционер	Член		
Шаров	Шаров	100.000	Акционер	Член		
Щербаков	Щербаков	100.000	Акционер	Член		
Юрьев	Юрьев	100.000	Акционер	Член		
Яковлев	Яковлев	100.000	Акционер	Член		

Итого:

Иванов	100.000	100.000			
Петров	100.000	100.000			
Сидоров	100.000	100.000			
Кузнецов	100.000	100.000			
Левченко	100.000	100.000			
Михайлов	100.000	100.000			
Новиков	100.000	100.000			
Олегов	100.000	100.000			
Смирнов	100.000	100.000			
Тихонов	100.000	100.000			
Фролов	100.000	100.000			
Харченко	100.000	100.000			
Цыганов	100.000	100.000			
Чайков	100.000	100.000			
Шаров	100.000	100.000			
Щербаков	100.000	100.000			
Юрьев	100.000	100.000			
Яковлев	100.000	100.000			
<b>Итого:</b>	<b>1400.000</b>	<b>1400.000</b>			

Итого: 1400.000

# Вѣдомость

О ЦЕРКОВНО-ПРИХОДСКИХЪ ШКОЛАХЪ

въ Бессарабской губерніи

за 1905 годъ.

У ъ з д ы.	число церковныхъ школъ къ концу 1905 года.				число учащихся.			число окончившихъ курсъ.	Средства содержанія (въ рубляхъ).			
	Двухклас- сныхъ.	Одноклас- сныхъ.	Школы гра- моты и во- скресныхъ.	Учитель- скихъ (вто- роклас- сныхъ).	Итого.	Число уча- щихъ кромѣ законоучи- телей.	Мужскаго пола.		Женскаго пола.	ВСѢХЪ.	Поступило всего казен- ныхъ и мѣ- стныхъ средствъ.	Израсходи- вано.
Хотинскій . . . . .	1	41	29	1	72	75	2.598	644	3.242	261	25.620	25.226
Бѣлецкій . . . . .	2	48	13	1	64	73	2.738	638	3.376	246	29.256	28.757
Сорокскій . . . . .	1	45	22	—	68	69	3.017	744	3.761	220	25.810	25.631
Оргѣвскій . . . . .	—	53	28	—	81	81	2.918	926	3.844	162	35.636	33.738
Кишиневскій . . . . .	—	42	59	1	102	116	3.085	1.428	4.513	245	45.738	39.361
Бендерскій . . . . .	—	51	8	1	60	63	2.225	809	3.034	167	30.351	28.358
Аккерманскій . . . . .	1	55	14	2	72	99	2.569	2.163	4.732	357	41.181	38.690
Измаильскій . . . . .	—	51	41	—	92	93	2.885	1.336	4.221	229	37.686	36.435
В С Е Г О . . . . .	5	386	214	6	611	669	22.035	8.688	30.723	1.887	271.278	256.196
Въ 1904 году . . . . .	5	385	218	6	614	711	21.978	8.254	30.232	1.688	276.031	261.293

Примѣчаніе. Сумма прихода Кишиневского Епархіального Училищнаго Совѣта на расходы, непосредственно имъ производимые, составляла въ 1905 году, вмѣстѣ съ остаткомъ 1904 года, 25.560 руб., а расхода—15.268 руб. Всего же на содержаніе и устройство церковно-приходскихъ школъ епархіи въ 1905 году поступило 296.838 руб., а израсходовано 271.464 руб., считая въ томъ числѣ и расходы на содержаніе школьной администраціи.

Счетная единица		Итого	Итого			Итого	
Итого	Итого		Итого	Итого	Итого	Итого	
25.020	281	8.242	811	2.208	75	25	
29.820	248	8.270	682	2.288	78	61	
29.810	220	8.281	211	2.018	30	62	
37.830	182	8.214	820	2.218	81	21	
12.738	242	4.219	1.128	3.092	121	102	
20.821	107	2.081	200	2.282	67	61	
41.181	327	4.232	2.183	2.249	30	22	
27.820	230	4.221	1.230	2.282	68	22	
27.427	1.287	20.728	2.022	22.082	011	011	
22.021	1.028	10.222	2.221	21.028	211	011	

Всего в отчете за 1922 год 251.201 руб. 25 коп. из них на содержание школы административных расходов 251.201 руб. 25 коп.





