

А 911
2

БИБЛИОТЕКА
Ученого Комитета Мин.



~~29364~~

СТАТИСТИЧЕСКІЙ ОБЗОРЪ
АСТРАХАНСКОЙ ГУБЕРНІИ
за 1906 годъ.

ИЗДАНИЕ

Астраханскаго Губернскаго Статистическаго Комитета.

АСТРАХАНЬ.

ПАРОВАЯ ГУБЕРНСКАЯ ТИПОГРАФІЯ.

1907.

29207

СТАТУС
АСТРАХАНСКОЙ



A. 911

2

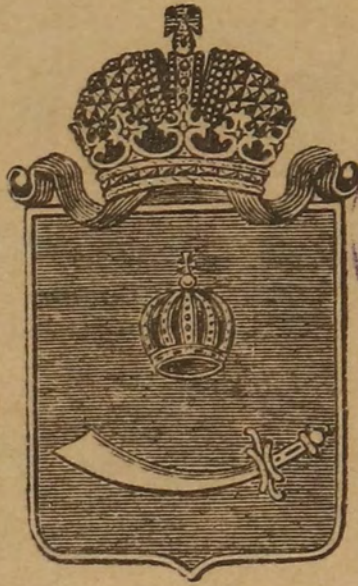

~~29247~~

СТАТИСТИЧЕСКІЙ ОБЗОРЪ
АСТРАХАНСКОЙ ГУБЕРНІИ
за 1906 годъ.

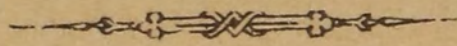

ИЗДАНИЕ
Астраханскаго Губернскаго Статистическаго Комитета.

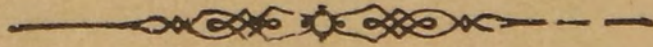

АСТРАХАНЬ.
ПАРОВАЯ ГУБЕРНСКАЯ ТИПОГРАФІЯ.
1907.

39

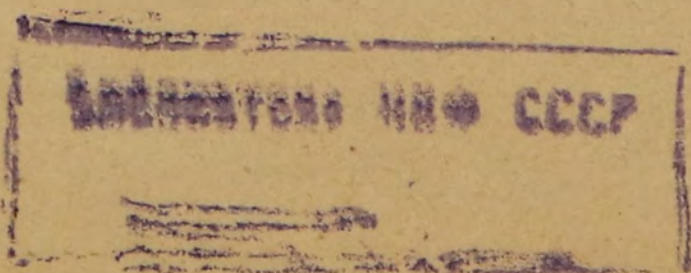

✓



Handwritten scribble or mark in the upper right quadrant.

СТАНЦИОНЕРСКИ ОБОЗ
АДРСКА РЕЧНИЦА

1908 год

89754

ПРЕДСТАВИТЕЛСТВО

АДРСКА РЕЧНИЦА
1908



Оглавленіе.

	Стран.
Краткія историко-географическія свѣдѣнія объ Астрах. краѣ	1
Населеніе и его движеніе	2
<i>Естественныя и производительныя силы губерніи и экономическая дѣятельность ея населенія</i>	
Земледѣліе	5
Обезпеченіе народнаго продовольствія	10
Лѣсоводство	12
Садоводство, огородничество и бахчеводство	14
Рыболовство	17
Соляная промышленность	24
Каменоломни	26
Скотоводство	27
Прочіе заработки: ремесла, отхожія, кустарный и извозный промыслы	28
Промышленность заводская и фабричная	30
Судоходство	31
Торговля	39
Ярмарки	42
Кредитныя учрежденія: банки и общества взаимнаго кредита, учрежденія мелкаго кредита	—
<i>Подати и повинности.</i>	
Окладные сборы	49
Земскіе сборы	50
Городскіе доходы и расходы	51
Выкупные платежи	52
Акцизные сборы	—
Отправленіе натуральныхъ повинностей: воинская, воинская квартирная, дорожная и земская подводная	53

Общественное благоустройство и благочиніе.

Казенныя общественныя зданія и сооруженія	58
Почта и телеграфъ	59
Народная нравственность	61
Арестанты и тюремныя замки	63
Расколъ и сектантство	65
Пожары	67
Народное здравіе	69
Насильственныя и случайныя смерти	72
Эпизоотіи	73
Учебныя заведенія	74
Крестьянское дѣло	78

В ъ д о м о с т и.

	№ №
О числѣ населенія по національностямъ	1
» » » » вѣроисповѣданіямъ	2
О движеніи населенія	3
Объ урожаѣ хлѣбовъ	4
О сборѣ сѣна	5
О состояніи продовольственныхъ средствъ	6
О фабрикахъ и заводахъ	7
О ходѣ торговли на ярмаркахъ въ 1906 г.	8
О податяхъ и недоимкахъ	9
О распредѣленіи недоимокъ по городамъ и уѣздамъ	10
О лицахъ, содержащихся подъ стражею	11
О числѣ родѣ и преступленій	12
О числѣ и родѣ преступленій по дѣламъ калмыцкимъ и киргизскимъ	13
О пожарахъ	14
О насильственныхъ и случайныхъ смертяхъ	15
О числѣ учебныхъ заведеній и учащихся	16

СТАТИСТИЧЕСКІЙ ОБЗОРЪ АСТРАХАНСКОЙ ГУБЕРНІИ

за 1906 годъ.

Краткія историко-географическія свѣдѣнія объ Астраханскомъ краѣ.

Границы губерніи слѣдующія: съ сѣвера—Саратовская и Самарская губерніи, съ востока — земли Уральскаго казачьяго войска, съ юга — Каспійское море, Терская область, Ставропольская губернія, съ запада — земли войска Донскаго и Саратовская губернія.

Астраханская губернія расположена между $44^{\circ}49'$ и $50^{\circ}21'$ сѣверной широты и $12^{\circ}57'$ и $18^{\circ}39'$ восточной долготы отъ Пулкова. Она находится въ степной полосѣ Россіи занимаетъ юго-восточный уголъ ея. Общее очертаніе губерніи представляетъ изъ себя четырехугольникъ, наибольшая длина котораго съ сѣвера на югъ до 550 верстъ, а наибольшая ширина отъ запада къ востоку 500 верстъ. Съ южной стороны губернія прилегаетъ на протяженіи 400 верстъ къ Каспійскому морю.

Какъ по топографическому положенію, почвеннымъ условіямъ, такъ и по естественнымъ богатствамъ Астраханская губернія принадлежитъ къ числу неземледѣльческихъ, кромѣ Царевскаго уѣзда, который не только довольствуется своимъ хлѣбомъ, но въ урожайные годы даже отправляетъ пшеницу за предѣлы своего уѣзда, и отчасти Черноярскаго.

Вся площадь Астраханской губерніи составляетъ 189663 кв. вер., безъ значительныхъ внутреннихъ водъ, которая по уѣздамъ распредѣляется такъ:

Астраханскій	6499	кв. вер.
Енотаевскій	4852	” ”
Красноярскій	9463	” ”
Царевскій	18964	” ”

Черноярскій.....	11858	„	„
Калмыцкая степь.....	67246	„	„
Внутренняя киргизская орда.....	70781	„	„

По своему пространству Астраханская губернія принадлежит къ числу значительнѣйшихъ въ Европейской Россіи, занимая въ ряду ихъ 4-е мѣсто. Волгой она дѣлится на двѣ части: восточную Волжскую, или киргизскую и западную Заволжскую, или калмыцкую.

По характеру поверхности она представляетъ собою обширную, почти безлѣсную, по большей части, песчаную равнину. Пески распространены главнымъ образомъ въ восточной части Заволжья и въ Калмыцкой степи и составляютъ 19% всей площади губерніи. Они, увеличиваясь изъ года въ годъ, наносятъ большой вредъ благосостоянію губерніи, засыпая пашни, луга, имѣющіе огромное значеніе для населенія, и даже соленыя озера. Но при всемъ томъ Астраханская губернія изобилуетъ внутренними водами. Одна Волга протекаетъ въ предѣлахъ ея на протяженіи почти 700 верстъ, и сверхъ того въ ней насчитывается болѣе 500 соляныхъ озеръ, изъ которыхъ главные: Баскунчакъ и Эльтонъ.

Астраханская губернія учреждена Петромъ I въ 1717 году въ объемъ, несоотвѣтствующемъ нынѣшнему. Въ 1785 году она была присоединена къ Кавказской области, а въ 1803 году опять возстановлена. Въ 1851 году къ ней присоединенъ Царевскій уѣздъ Саратовской губерніи и, наконецъ, въ 1861 году она вошла въ нынѣшніе предѣлы, когда южная граница губерніи была отнесена къ сѣверу съ рѣки Кумы на рѣку Гайдукъ, а Калмыцкій Больше-Дербетовскій улусъ отошелъ въ вѣдѣніе Ставропольской губерніи. Теперь Астраханская губернія дѣлится на 5 уѣздовъ и 2 степи: Калмыцкую и Внутреннюю Киргизскою ордою и имѣетъ 5 городовъ, а въ Киргизской Ордѣ поселеніе Ханскую ставку, представляющую изъ себя административный центръ.

Населеніе и его движеніе.

(Таблицы №№ 1, 2 и 3).

По свѣдѣніямъ добытымъ чрезъ полицію, войсковое правленіе Астрах. каз. войска, временный совѣтъ по управленію Киргизскою ордою и управленіе калмыцкимъ народомъ наличное населеніе Астрах. губ. къ 1 января 1907 г. равнялось 1191197 чел. обоого пола, изъ которыхъ муж. 614616 и жен. 576581.

Населеніе губерніи, благодаря ея географическому положенію, состоитъ изъ самыхъ разнообразныхъ элементовъ. Находясь въ юго-восточномъ углу Европейской Россіи, Астраханскій край съ давнихъ временъ служилъ дорогою для передвиженія народовъ, представляя какъ-бы ворота изъ Азіи въ Европу. По этому пути двигались разные кочевые народы, смѣнявшіе другъ друга и не оставившіе по себѣ ничего, кромѣ своихъ именъ и разсѣянныхъ по степямъ могильныхъ кургановъ (насыпей). Только побережье Каспійскаго моря и устье Волги раньше прочихъ мѣстъ привлекло къ себѣ постоянныхъ обитателей, движеніе же кочевыхъ народовъ въ Астраханскомъ краѣ начало пріостанавливаться съ конца XVIII столѣтія и окончательное ихъ водвореніе послѣдовало уже въ прошломъ XIX столѣтіи. Въ настоящее-же время населеніе Астраханской губерніи состоитъ: изъ русскихъ, малороссовъ, грузинъ, армянъ, персіянъ, татаръ, киргизъ, калмыковъ, туркменъ, каракалпаковъ; есть также незначительное количество грековъ, поляковъ, французовъ, нѣмцевъ, евреевъ, мордвы и чувашей. Всѣ эти народности размѣщаются въ губерніи слѣдующимъ образомъ: русскіе живутъ во всѣхъ городахъ и уѣздахъ и составляютъ господствующій элементъ; малороссы—въ Царевскомъ, Черноярскомъ и отчасти въ Енотаевскомъ уѣздахъ; татары Юртовскіе (т. е. въ переводѣ «мѣстные татары»), потомки золотоордынскихъ татаръ и обладателей Астрахани, живутъ въ самомъ городѣ Астрахани особою слободою, называемою Тіекъ или Царевъ, и въ селеніяхъ Астраханскаго уѣзда. Татары-же Кундровскіе населяютъ, главнымъ образомъ, селенія Сеитовку и Хожетаевку (Красноярскаго уѣзда), а лѣтомъ кочуютъ на принадлежащихъ имъ земляхъ. Калмыки и киргизы кочуютъ на предоставленныхъ имъ въ пользованіе казенныхъ земляхъ, причемъ первые перекочевываютъ также въ Астраханскій, Енотаевскій, Черноярскій и Царевскій уѣзды. Туркмены и каракалпаки кочуютъ въ Астраханскомъ уѣздѣ. Остальные-же изъ вышеперечисленныхъ народностей живутъ, главнымъ образомъ, въ губернскомъ г. Астрахани.

По плотности населенія Астраханская губернія относится къ крайне слабо населеннымъ, такъ какъ на каждую квадратную версту въ ней приходится всего только 6,28 чел. Но если выключить населеніе степей и пространство ихъ, которое составляетъ 72,8% всей губерніи, то средняя плотность населенія въ губерніи увеличится болѣе чѣмъ въ 2 раза

и на одну квадратную версту придется 15,38 человекъ. Плотность населения по уѣздамъ видно изъ слѣдующаго:

	Жителей на 1 кв. вер.
Астраханскій	38,82
Енотаевскій	19,08
Красноярскій	8,13
Царевскій	12,81
Черноярскій	10,90
Калмыцкая степь	2,15
Киргизская орда	3,56

Первымъ по плотности населенія стоитъ уѣздъ Астраханскій, такъ какъ здѣсь находится губернскій городъ, безъ котораго плотность населенія понизится почти вдвое (19,07 чел. на кв. вер.). Слабѣе всѣхъ населенъ Красноярскій уѣздъ, какъ имѣющій мало удобной земли. Очень слабо заселены степи, плотность населенія которыхъ низка вслѣдствіе ихъ обширности и отсутствія внутри ихъ на всемъ обширномъ протяженіи хорошей питьевой воды.

Городское населеніе въ числѣ 81459 муж. и 79113 жен. составляетъ 13,5% (почти равно среднему 12,5% для Европейской Россіи по даннымъ первой всеобщей переписи); остальные распредѣляются между уѣздами (633566 чел. или 53,2%) и степями (397089 чел. или 33,4%). Самый населенный городъ это — Астрахань; въ немъ 128364 чел. населенія, что составляетъ почти 80% общаго населенія всѣхъ городовъ губерніи. Остальные города очень малы: — отъ 3494 чел. обоего пола (г. Енотаевска) до 14363 чел. (г. Красный-Яръ).

Половой составъ населенія губерніи характеризуется преобладаніемъ въ немъ мужскаго пола: на 1000 муж. приходится только 937 жен., причемъ женщинъ по сравненію съ мужчинами меньше въ уѣздахъ (968 ж.) и степяхъ (884 жен.), чѣмъ въ городахъ (971 ж.) Въ частности соотношеніе между мужскимъ и женскимъ населеніемъ по отдѣльнымъ уѣздамъ и степямъ можетъ быть представлено въ слѣдующей таблицѣ.

Уѣзды.	Женщинъ на 1000 муж.
Астраханскій	924
Енотаевскій	980
Красноярскій	939

Царевскій	990
Черноярскій	1012
Калмыцкая степь	860
Киргизская степь	900

Только въ одномъ Черноярскомъ уѣздѣ замѣтно преобладаніе женщинъ, хотя небольшое, въ остальныхъ-же четырехъ и степяхъ, наоборотъ, преобладаютъ мужчины. Менѣе всего женщинъ по сравненію съ мужчинами въ Астраханскомъ уѣздѣ, благодаря большому притоку мужчинъ въ лицъ рабочей силы и, кромѣ того, въ Красноярскомъ уѣздѣ и степяхъ, относительно которыхъ надо замѣтить, что населеніе ихъ состоитъ главнымъ образомъ изъ киргизъ и калмыковъ; какъ у тѣхъ такъ и у другихъ всегда преобладаютъ мужчины.

Въ 1906 г. въ Астраханской губерніи было заключено 8482 брака, болѣе прошлаго года на 157. Родившихся было 45406 чел. (болѣе п. г. на 2167 чел.), умершихъ-же — 29723 чел. (менѣе п. г. на 1560 чел.). Естественный приростъ за 1906 г. равенъ 15613.

Естественныя и производительныя силы губерніи и экономическая дѣятельность ея населенія.

Земледѣліе.

(Вѣдомости №№ 4 и 5).

Вслѣдствіе различныхъ геологическихъ особенностей почвы, ея солонцеватости и пр., земледѣліе въ губерніи занимаетъ второе мѣсто въ ряду источниковъ благосостоянія. Земли, удобныя къ воздѣльванію, оказываются только въ сѣверной и сѣверо-западной частяхъ губерніи и, по мѣрѣ приближенія къ морю, земледѣліе все болѣе и болѣе принимаетъ скромныя размѣры, такъ что въ Красноярскомъ и Астраханскомъ уѣздахъ, за исключеніемъ Яндыковской волости, воздѣльваніемъ полей жители вовсе не занимаются. Въ порядкѣ постепенности изъ трехъ земледѣльческихъ уѣздовъ, первое мѣсто принадлежитъ — Царевскому, второе — Черноярскому и третье — Енотаевскому. Земледѣліемъ занимаются въ большинствѣ случаевъ крестьяне; хлѣбопашество же на владѣльческихъ и городскихъ земляхъ существуетъ въ ничтожныхъ размѣрахъ. Крестьяне пользуются своими надѣлами на правахъ общественнаго владѣнія.

Передѣлы пахатныхъ земель бываютъ чрезъ 10 и 12 лѣтъ, а сѣнокосы дѣлятся ежегодно. Передѣлы-же сельскохозяйственные, т. е. однихъ угодій въ другія, наблюдаются почти ежегодно во всѣхъ обществахъ сельскаго населенія. При большомъ, сравнительно съ крестьянами внутреннихъ губерній, надѣлѣ, крестьяне Царевского и другихъ уѣздовъ нисколько не заботятся объ улучшеніяхъ въ обработкѣ земли, всецѣло возлагая свои надежды на плодородіе почвы, что и заставляетъ ихъ стремиться къ заарендованію казенныхъ оброчныхъ статей и земель частныхъ собственниковъ. Съ этою-же цѣлью они проникаютъ въ калмыцкую и киргизскую степь.

Что-же касается хлѣбопашества въ калмыцкой степи и во внутренней киргизской ордѣ, то сами калмыки и киргизы мало имѣютъ склонности къ воздѣлыванію своихъ полей и по прежнему остаются скотоводами, на томъ основаніи, что занятіе это не требуетъ такого усиленнаго труда, какъ хлѣбопашество, тѣмъ болѣе, что степь даетъ всѣ благопріятныя условія для скотоводства; но и помимо этого неопредѣленность земельного пользованія не можетъ не отвлекать ихъ отъ занятія земледѣліемъ. Въ калмыцкой степи хлѣбопашество производится, главнымъ образомъ, въ юго-западной ея части, а именно: въ сѣверной и южной частяхъ Малодербетевского и отчасти въ Багацохуровскомъ и Икицохуровскомъ улусахъ, и въ большинствѣ случаевъ засѣваются яровые хлѣба. Въ киргизской ордѣ хлѣбопашество возможно только въ сѣверо-западной части степи, преимущественно въ старшинствахъ и частяхъ, смежныхъ съ границей Самарской губерніи, именно въ частяхъ: Торгунской, Таловской, Калмыцкой и частию въ Камышъ-Самарской; въ Таловской части имѣются даже тучныя земли, дающія въ благопріятные годы значительный урожай. Въ приморскихъ-же округахъ и въ Нарынской части, заключающихъ въ себѣ, по преимуществу, песчаныя пространства, почва не соотвѣтствуетъ необходимымъ условіямъ для обработки земли.

Въ отчетномъ году озимые всходы въ Астраханской губерніи изъ подъ снѣга вышли въ хорошемъ видѣ. Дальнѣйшее развитіе ихъ сначала шло вполне успѣшно, если не считать сравнительно не многихъ случаевъ поврежденія отъ сильныхъ вѣтровъ конца марта. Нѣкоторое ухудшеніе, выразившееся главнымъ образомъ въ пріостановкѣ роста, причинила озимямъ апрѣльская засуха. Въ общемъ озими находились

въ удовлетворительномъ состояніи—были густы и хорошо распустились, хотя нѣсколько низкорослы. Въ перепашкѣ озимей не было надобности: только въ единичныхъ случаяхъ пересѣвали озими, пострадавшія отъ вѣтровъ на песчаныхъ почвахъ.

Къ полевымъ работамъ приступили чрезвычайно рано — со второй недѣли марта и къ послѣднимъ днямъ мѣсяца почти повсемѣстно посѣвы яровыхъ были закончены. Посѣвныя работы производились въ чрезвычайно вѣтряную и сухую погоду; почва въ началѣ сѣва довольно влажная, къ концу совершенно высохла.

Яровые хлѣба ранняго посѣва всходили удовлетворительно, но затѣмъ они стали замѣтно рѣдѣть и остановились въ ростѣ. Болѣе поздніе яровые появлялись недружно, а мѣстами и совсѣмъ не взошли. Во многихъ мѣстахъ, особенно на песчаной почвѣ, замѣчалось сильное выдуваніе посѣвовъ. Общее состояніе яровыхъ можно было признать неудовлетворительнымъ. Сухая и вѣтряная весна тяжело отозвались на состояніи хлѣбовъ, озимая рожь повсемѣстно пострадала отъ неблагопріятной и знойной погоды. Въ началѣ іюня приступили къ уборкѣ ея, причемъ отъ $\frac{1}{4}$ до $\frac{1}{2}$ посѣвовъ было скошено на кормъ скоту. Какъ соломой, такъ и по качеству зерна, оказавшагося тощимъ и дряблымъ, уцѣлѣвшая часть озимей признавалось плохою.

Яровые хлѣба ранняго сѣва всходили довольно дружно, но затѣмъ жара и засухи приостановили ихъ развитіе — они стали рѣдѣть и сохнуть. Болѣе поздніе яровые не рѣдко не взошли совсѣмъ. Въ общемъ состояніе яровыхъ должно было быть признано ниже средняго. Къ уборкѣ ржи приступили мѣстами въ началѣ іюня, мѣстами же во второй половинѣ и даже въ концѣ этого мѣсяца. Убирать яровые начали въ 20 числахъ іюня или въ началѣ іюля. Вслѣдствіе продолжительной засухи и жары урожай озимой ржи получился плохой, но мѣстами рожь уродилась удовлетворительно. Въ среднемъ по губерніи озимой ржи собрано съ 1 казенной десятины 5,3 пуд., при колебаніяхъ 2,3 до 8,9 пудовъ. Яровые начали косить во второй половинѣ іюня и въ началѣ іюля. Яровые хлѣба, за исключеніемъ яровой пшеницы, давшей сборъ ниже средняго, уродились лучше озимыхъ. Овесъ далъ средній урожай, сборы гороха и проса получились ближе къ среднему. Урожай картофеля признавался вполне удовлетворительнымъ въ количественномъ отношеніи и по большей части онъ получился хорошаго качества.

Подъ посѣвомъ всѣхъ продовольственныхъ хлѣбовъ, картофеля и овса въ губерніи въ 1906 г. было занято 496811 казен. десятинъ, болѣе 1905 г. на 11213 дес.

Распредѣленіе этой площади по уѣздамъ, а также отношеніе засѣваемой земли въ общей площади уѣздовъ видно изъ слѣдующаго.

У ѣ з д ы	Число десят. бывшихъ подъ посѣвами	% отношеніе къ общей пло- щади посѣва въ губерніи	Удобной зем- ли въ уѣздахъ	% отношеніе посѣвовъ къ количеству удобной земли
Астраханскій	1342	0,27	419219	0,30
Енотаевскій	63449	12,81	504742	12,33
Красноярскій	93	0,02	430468	0,21
Царевскій	303441	61,08	1549437	13,14
Черноярскій	128486	26,00	613631	20,94
Итого	496811	—	3527497	14,08

Результаты урожая хлѣбовъ и другихъ пищевыхъ продуктовъ въ Астраханской губерніи выразились въ слѣдующихъ цифрахъ:

	ПОСѢЯНО	СНЯТО	Урожай	Снято болѣе
	П У Д О В Ъ	П У Д О В Ъ	„самъ“	(+) или ме- нѣе (--) 1905 г.
Озимая рожь	454797	785708	1,7—	400433
„ пшеница	50074	77693	1,5—	13963
Яровая рожь	40980	71899	1,8—	119729
„ пшеница	1096504	3088774	2,8—	3353116
Ячмень	28173	51330	1,8—	119725
Просо	24513	155144	6,4—	254598
Горохъ	4504	9723	2,2—	24421
Чечевица	495	946	1,9—	5353
Картофель	283492	1276338	4,5+	84478
Овесъ	35149	87457	2,5—	110331
Итого	2018681	5605012	— —	4317191

Сравнивая урожай отчетнаго года съ урожаемъ 1905 г. видимъ, что только картофель превысилъ урожай 1905 г.; всѣ же продовольственные хлѣба дали болѣе или менѣе значительный недородъ. По сравненіи же со среднимъ сборомъ за пятилѣтіе 1900—1904 г. (9805500 пуд.), сборъ отчетнаго года далъ минусъ въ 4200488 пуд.

Ленъ и конопля засѣвались въ отчетномъ году только въ Царевскомъ и Черноярскомъ уѣздахъ. Ленемъ засѣяно 569 десят., съ которыхъ собрано 199 пуд. сѣмени и 161 пуд. волокна. Конопля засѣвалось на 92 дес., съ которыхъ собрано 491 пудъ сѣмени и 13376 пуд. волокна.

На казачьихъ земляхъ Астраханскаго казачьяго войска было посѣяно въ 1906 г. озимыхъ хлѣбовъ 1257 чет., яровыхъ-же 989 чет. и картофеля 836 чет. и снято: озимыхъ 2551 чет. и яровыхъ хлѣбовъ 2482 чет. Картофеля собрано 8133 чет. Посѣвъ хлѣбовъ производится только въ станицахъ Енотаевского уѣзда, а картофеля, кромѣ того, въ Астраханскомъ и Красноярскомъ.

Въ *Калмыцкой степи* въ 1906 засѣвалось:

<i>Озимыхъ:</i>	Посѣяно	Собрано
	ЧЕТВЕРТЕЙ.	
Пшеницы	374	717
Ржи	873	396
<i>Яровыхъ:</i>		
Пшеницы	853	1107
Овса	146	132
Ячменя	212	229
Проса	66	328
Горчицы	54	33

Во *Внутренней Киргизской ордѣ* обработка полей въ большинствѣ случаевъ производится при участіи крестьянъ сосѣднихъ съ ордою мѣстностей. Въ отчетномъ году посѣяно разныхъ хлѣбовъ всего 32203 пуда, а собрано 140190 пуд., менѣе предыдущаго года на 101417 п. Общая площадь посѣва 8445 десят. Болѣе всего воздѣлывается яровая пшеница, которой было посѣяно 20939 пуд., а снято 75338 пудовъ. Число киргизъ занимающихся хлѣбопашествомъ ровно 2701. Не смотря на то, что хлѣбопашество въ ордѣ производится уже болѣе 40 лѣтъ, киргизы не обнаруживаютъ особой склонности къ земледѣлію и пользуются своимъ правомъ на распашку въ большинствѣ случаевъ для эксплуатационныхъ цѣлей, сдавая, какъ и калмыки, ордынскія земли въ аренду крестьянамъ сосѣднихъ мѣстностей, причемъ входятъ съ ними въ незаконныя сдѣлки, выдавая крестьянъ за своихъ рабочихъ.

Обеспеченіе народнаго продовольствія.

(Вѣдомость № 6).

Запасныя продовольственныя средства сельскихъ обывателей Астраханской губерніи за отчетный годъ выразились въ слѣдующемъ:

Общее количество душъ сельскихъ обывателей, обложенныхъ продовольственнымъ сборомъ на основаніи временныхъ продовольственныхъ правилъ 12 іюля 1900 г., къ 1 января 1906 г. было 413603 челов.

Для обеспеченія продовольствіемъ означеннаго количества душъ, согласно нормы хлѣбныхъ запасовъ, установленной Губернскимъ Присутствіемъ (4 пуда на душу: 2¹/₂ п. озим. и 1¹/₂ п. яров.) и согласно приговоровъ сельскихъ обществъ, избравшихъ тотъ или другой способъ обеспеченія, продовольственныхъ запасовъ должно состоять: хлѣба— 1117866 пуд. 06 ф. и капитала 503099 руб. 80 коп.

Сельскія общества Царевского, Черноярскаго и Енотаевского уѣздовъ Астраханской губерніи пожелали свои продовольственные запасы дополнить до нормы денежнымъ сборомъ.

Вмѣстѣ съ тѣмъ, въ виду особыхъ географическихъ условій, въ какихъ находятся Астраханскій и Красноярскій уѣзды, а также въ виду того, что населеніе названныхъ уѣздовъ почти не занимается хлѣбопашествомъ, крестьянское населеніе этихъ уѣздовъ отбываетъ продовольственную повинность образованіемъ денежныхъ продовольственныхъ капиталовъ. Такимъ образомъ въ Астраханской губерніи введена смѣшанная система народнаго продовольствія—денежная и натуральная, за исключеніемъ немногихъ селъ, расположенныхъ вдали отъ рѣки Волги и крупныхъ хлѣбныхъ рынковъ, въ которыхъ сельское населеніе подлежитъ обеспеченію продовольственныхъ потребностей исключительно засылкою хлѣба въ общественныя магазины.

Вслѣдствіе сухихъ восточныхъ вѣтровъ, сильной жары и за отсутствіемъ дождей въ прошломъ 1906 году въ предѣлахъ губерніи оказался довольно ощутительный недородъ хлѣбовъ, который главнымъ образомъ отразился на населеніи Черноярскаго и Царевского уѣздовъ, преимущественно занимающемся хлѣбопашествомъ, почему въ половинѣ августа и заявлены были ходатайства о ссудахъ. При провѣркѣ послѣднихъ оказалось, что для продовольствія населенія поименованныхъ выше уѣздовъ, зчтя наличные запасы 317691 пудъ озимого хлѣба не хватитъ 130000 пудовъ, считая по 1 пуду 20 ф. на ѣдока, и на обѣмененіе

49400 пудовъ, на что потребуется 281000 руб., каковая сумма была показана въ требованіяхъ Земскому Отдѣлу. Особымъ совѣщаніемъ состоявшемся 31 августа 1906 г. было признано, что продовольственная нужда можетъ быть удовлетворена мѣстными средствами и губернскимъ продовольственнымъ капиталомъ, считая по 1 пуду на ѣдока въ мѣсяць, а на обѣмененіе полей было признано подлежащимъ заготовкѣ на общеимперскій продовольственный капиталъ 176000 пудовъ, но это количество, по заключенію представителей вѣдомствъ, было уменьшено на 25% и на Астраханскую губернію было назначено 132000 пудовъ яровой пшеницы. Закупка хлѣба на суммы губернскаго продовольственнаго капитала и на общеимперскіе, производилась въ Царицынѣ и на станціяхъ Владикавказской желѣзной дороги, при чемъ рожь принималась по цѣнамъ отъ 74½ до 87 коп. за пудъ, часть продовольственнаго хлѣба принималась вблизи лежащихъ станицахъ Области Войска Донскаго по 95 коп. за пудъ. Яровая пшеница для обѣмененія полей принималась въ Царевскомъ уѣздѣ отъ 1 р. 15 к. до 1 р. 18 к., а въ Черноярскомъ отъ 1 р. 15 к. до 1 р. 25 коп. На обѣмененіе яровыхъ полей весною 1907 года крестьянское населеніе Астраханской губерніи получило ссуду изъ общественныхъ хлѣбозапасныхъ магазиновъ ярового хлѣба 120000 пудовъ и изъ общественныхъ продовольственныхъ капиталовъ 1430 руб., изъ суммъ общеимперскаго продовольственнаго капитала 61441 пуд., на каковой предметъ было отпущено въ распоряженіе губернскаго Присутствія 100000 рублей.

Состояніе всѣхъ продовольственныхъ капиталовъ и хлѣбныхъ запасовъ къ 1-му января 1907 года было слѣдующее:

хлѣбныхъ запасовъ на лицо:

озим.	542675 п.	14 ф.
яров.	195582 п.	16 ф.
Итого	738257 п.	30 ф.
въ недоимкѣ: озим. . .	161563 п.	20 ф.
„ яров.	81719 п.	33 ф.
Итого	243283 п.	13 ф.

общественныхъ продовольственныхъ капиталовъ:

на лицо.	345119 р.	13 к.
въ недоимкѣ	2454 р.	02 к.

Иныя условія для жизни кочевниковъ, входящихъ въ составъ Астраханской губерніи и основывающихъ свое существованіе и благосостояніе главнымъ образомъ на скотоводствѣ, заставляютъ приходить къ нимъ на помощь и оказывать поддержку не только хлѣбомъ, но главнымъ образомъ и сѣномъ; а потому въ послѣдніе годы для предотвращенія массоваго падежа скота во время бездожныхъ, сухихъ годовъ и суровыхъ, снѣжныхъ зимъ, начали устраивать общественные запасы сѣна.

Въ Калмыцкой степи къ началу отчетнаго года оставалось общественныхъ и частныхъ сѣнныхъ запасовъ—1856978 пуд.; въ теченіе года запасено обществами и частными лицами—4066797 пуд., а израсходовано—3112383 пуд.; осталось къ 1907 г. —2811382 пуда.

Для обезпеченія продовольствіемъ населенія Киргизской степи при Временнымъ Совѣтѣ имѣется продовольственный капиталъ, движеніе котораго было въ отчетномъ году слѣдующее: оставалось къ 1 января 1906 г. 55970 руб. 13 коп., поступило въ 1906 г. 3327 руб. 48 коп., израсходовано 3005 руб. 10 коп., остается къ 1 января 1907 г. 55967 руб. 25 коп., изъ которыхъ въ долгу за киргизами 44830 руб. 40 коп.

ЛѢСОВОДСТВО.

Вся площадь лѣсовъ Астраханской губ., за исключеніемъ расположенныхъ на казачьихъ земляхъ, простирается $\frac{147374,24 \text{ дес. общей, изъ нихъ}}{\text{лѣсной } 112107,69 \text{ дес.}}$

Лѣсъ состоитъ изъ однихъ только лиственныхъ породъ. Въ сѣверной части губ. растутъ: вязъ, осокорь, тополь, тутовые деревья, а въ южной части -- исключительно ивовыя породы. Лѣса эти, подчиненные лѣсоохранительному комитету, устроены по правиламъ лѣсного хозяйства. Для болѣе успѣшнаго надзора за сохраненіемъ лѣсовъ, вся площадь ихъ раздѣлена на 36 дачъ, но надо замѣтить, что за послѣднее время лѣсовладельцы, не исключая и крестьянскихъ обществъ, учредили у себя лѣсную стражу и принимаютъ мѣры къ охраненію лѣсовъ, такъ что за послѣднія 13 лѣтъ не было ни одного случая опустошительной порубки и недозволенныхъ расчистокъ лѣса. Лѣса на земляхъ Астраханскаго казачьяго войска занимаютъ всего 42754 десят. 1248 саж. и находятся въ предѣлахъ Астраханской, Саратовской и Самарской губерній.

Въ вѣдѣніи Астраханскаго Управленія Государственными Имуществами состоитъ 4 лѣсничества: Астраханское съ 4-мя казенными дачами площадью $\frac{6547,18 \text{ общ.}}{1240,23 \text{ лѣсн.}}$ десят. и тремя дачами калмыцкими, площадью

$\frac{1720,25 \text{ общ.}}{279,5 \text{ лѣсн.}}$ десят.; Царево-Черноярское съ 9 дачами казенными площадью
 $\frac{10435,55 \text{ общ.}}{5079,02 \text{ лѣсн.}}$ десят. и 13 дачами калмыцкими площадью $\frac{100,75 \text{ общ.}}{87,50 \text{ лѣсн.}}$ десят.
 Яшкульское съ двумя казенными дачами площадью $\frac{1741,05 \text{ общ.}}{300,93 \text{ лѣсн.}}$ десят.;
 Нарынское съ 5-ю казенными дачами площадью $\frac{126829,46 \text{ общ.}}{105120,51 \text{ лѣсн.}}$ дес. Всего
 въ 4-хъ лѣсничествахъ состоитъ 36 дачъ, площадью $\frac{\text{общ. } 147374,24 \text{ дес.}}{\text{лѣсн. } 112107,69 \text{ дес.}}$

По уѣздамъ площадь, занятая подъ лѣсами, распредѣляется такъ:

	Площадь
Астраханскій	1382,23
Енотаевскій	137,5
Красноярскій	—
Царевскій	2807,3
Черноярскій	2660,15
Киргизская степь	105120,51
<hr/>	
Итого	112107,69

Почти всѣ лѣсныя дачи губерніи расположены въ займище р. Волги и ежегодно затопляются полой водой; водоохраннаго значенія никакого не имѣютъ, хотя многія лѣсныя дачи и расположены на легкой, песчаной почвѣ, но въ виду того, что онѣ состоятъ исключительно изъ лиственныхъ породъ, весьма быстро послѣ вырубki возобновляющихся естественнымъ путемъ — побѣгами отъ пня, Лѣсоохранительный Комитетъ не нашелъ возможнымъ зачислить ихъ въ разрядъ защитныхъ дачъ, усиливъ лишь общій надзоръ за охраненіемъ дачъ и производящимися въ нихъ рубками.

Всѣхъ дѣлъ по нарушенію лѣсоохранительнаго закона въ теченіе 1906 г. было въ производствѣ 94, причемъ въ 42 случаяхъ виновные приговорены къ денежному взысканію, въ суммѣ—172 р. 30 к.

Препятствій къ приведенію въ исполненіе положенія о сбереженіи лѣсовъ въ Астрах. губ. не встрѣчалось. Въ виду малаго числа въ губерніи лѣсныхъ спеціалистовъ, надзоръ за лѣсоохранительными участками по необходимости пришлось поручить не спеціалистамъ, главнымъ образомъ земскимъ начальникамъ и чинамъ полиціи, безъ того обременнымъ исполненіемъ своихъ прямыхъ обязанностей. Вся площадь лѣсовъ, подчиненныхъ Лѣсоохранительному Комитету, всего 84292,22 дес.,

расположены вдоль береговъ р. Волги и ея истоковъ, протяженіемъ около 700 вер., ввѣрена наблюдению 47 членамъ надзора, въ числѣ которыхъ имѣются лишь 6 человекъ специалистовъ (2 лѣсничихъ и 4 кондуктора). По этому надзоръ за правильностью рубокъ и исполненіемъ утвержденныхъ плановъ хозяйства не всегда обнаруживаетъ въ завѣдывающихъ лѣсоохранительными участками достаточно внимательное и проникнутое знаніемъ дѣла отношеніе къ лѣсоохраненію.

Садоводство, огородничество и бахчеводство.

Въ Астраханской губерніи, по приблизительному расчету, подъ садами находится около 6000 десятинъ. Если къ этому количеству прибавить огромныя пространства земли (ильмени, бугры и проч.) періодически занимаемая подъ бахчи (арбузы, дыни и проч.), гдѣ культура ведется въ большихъ размѣрахъ, то общая площадь подъ садами, бахчами и огородами получится до 30000 десятинъ. Принимая среднюю валовую доходность одной десятины садовъ и бахчей въ 500 рублей, получимъ общую сумму валового дохода астраханскаго плодоводства около 15000000 рублей въ годъ. Эта цифра можетъ служить указаніемъ на то сравнительное положеніе, которое занимаетъ астраханское плодоводство въ ряду другихъ отраслей сельскохозяйственной промышленности края.

По своему значенію на первомъ мѣстѣ должно бытъ поставлено бахчеводство и огородничество. Не только общая площадь подъ ними гораздо больше, но и самое занятіе является болѣе выгоднымъ въ экономическомъ отношеніи. Астраханская губернія—обѣтованная страна для этихъ отраслей садоводства: низкое положеніе уровня почвы, обиліе воды, теплый климатъ, наконецъ, наличность такого воднаго пути, какъ Волга съ ея дельтой, все это обезпечиваетъ блестящее развитіе бахчеводства и огородничества въ будущемъ.

Овощи астраханскіе пріобрѣли всеобщую извѣстность: арбузы, дыни, огурцы, лукъ, помидоры, перецъ -- расходятся по внутреннимъ рынкамъ Россіи на Кавказѣ и Закаспійской области.

За бахчеводствомъ по своему экономическому значенію непосредственно слѣдуетъ плодоводство. Почвенныя и климатическія условія Астраханской губерніи благоприятны для этой отрасли, причемъ сѣверныя уѣзды болѣе удобны для яблони и вишни, -- южныя -- для абрикоса, сливы, персика, айвы и винограда.

Не требуя приложенія большого количества рабочихъ рукъ, не отрывая хозяевъ на все время года, плодоводство представляетъ для крестьянскаго населенія незамѣнимое подспорье въ его хозяйственномъ быту.

Въ качественномъ отношеніи плоды Астраханской губерніи вообще уступаютъ плодамъ Крыма или нѣкоторыхъ частей Кавказа — это несомнѣнно. Все же продукты Астраханскихъ садовъ находятъ себѣ обеспеченный сбытъ на внутреннихъ рынкахъ Россіи (главнымъ образомъ въ Поволжьѣ). Виноградарство требуетъ сравнительно очень большихъ затратъ основного капитала, приложенія большого количества рабочихъ рукъ и находится въ зависимости отъ внутреннихъ рынковъ Россіи, къ тому же въ силу разныхъ причинъ (грибныя болѣзни, вредители и вредныя атмосферическія вліянія), представляетъ гораздо менѣе вѣрное обезпеченіе для хозяевъ, чѣмъ плодоводство и въ особенности огородничество.

Объ астраханскомъ винодѣліи, какъ о самостоятельной отрасли садоводства, говорить не приходится, ибо въ Астраханской губерніи нѣтъ ни одного, хотя сколько-нибудь значительнаго виноградника, рассчитывающаго исключительно на сбытъ ягоды для подвала. Астраханское винодѣліе сосредоточено въ самомъ г. Астрахани и утилизируетъ лишь отбросы столоваго винограда: ягоду червивую, мороженую и проч.

По уѣздамъ садоводство Астраханской губерніи развито неравномѣрно. На первомъ планѣ долженъ быть поставленъ Астраханскій уѣздъ, гдѣ не только гораздо больше земли собственно подъ садами, но и больше ильменей, гдѣ ведется въ широкихъ размѣрахъ бахчеводство. Въ Астраханскомъ уѣздѣ сосредоточено почти исключительно все виноградарство и связанное съ нимъ винодѣліе, преобладаетъ культура айвы, абрикоса и персика. За Астраханскимъ слѣдуетъ Царевскій уѣздъ, въ коемъ видную роль играетъ культура вишни и яблони. Затѣмъ слѣдуютъ уѣзды Черноярскій, Енотаевскій и Красноярскій.

Въ дѣлѣ развитія астраханскаго садоводства большую роль играетъ мѣстное общество садоводства и огородничества, дѣятельность котораго направлена къ поднятію садоводства, борьбѣ съ вредителями и, главнымъ образомъ, къ распространенію улучшенныхъ пріемовъ садоводства среди крестьянскаго населенія, что достигается содержаніемъ школы садоводства въ г. Астрахани, склада земледѣльческихъ орудій и командированіемъ членовъ и специальныхъ инструкторовъ по разнымъ уѣздамъ гу-

берніи для указанія крестьянскому населенію новѣйшихъ, выработанныхъ современной наукой приемовъ садоводства.

Распредѣленіе крестьянскихъ садовъ и площади огородовъ и бахчей по уѣздамъ Астраханской губерніи представлено на нижеприводимой таблицѣ.

У ѣ з д ы	Число селеній, жители которыхъ занимаютса плодородствомъ	Число садоводовъ	Число садовъ	Площадь занятая подь садами		Площадь занятая			
						Огородами		Бахчами	
				Десят.	Квадрат. сажен.	Десят.	Квадрат. сажен.	Десят.	Квадрат. сажен.
Астраханскій	27	1533	1698	2573	91	600	1488	10722	900
Красноярскій	3	4	4	5	80	81	—	147	1210
Енотаевскій	15	1373	1505	135	1226	312	1963	1339	2000
Черноярскій	44	1293	3253	986	239	550	1580	1245	523
Царевскій	39	3676	3689	1898	1131	354	1226	8565	130
Всего въ губерніи	128	7879	10149	5598	367	1899	1457	22019	2363

За послѣдніе четыре года стало быстро развиваться плодородство у крестьянъ; такъ прибавилось 1379 домохозяевъ — садоводовъ, садовъ же — 1544, площадью 1439 дес. 1508 кв. саж.

Урожай фруктовъ въ 1906 г. получился повсемѣстно неудовлетворительный. Сравнительно лучше уродились только вишни, давшія въ среднемъ по губерніи удовлетворительный, а въ Царевскомъ уѣздѣ даже выше средняго урожай. Очень пестрый, хотя тоже близкій къ среднему, сборъ дали также сливы. Виноградъ уродился обильно, но отъ частыхъ дождей на немъ наблюдалось сильное развитіе грибныхъ болѣзней — мильдію и черной гнили, отчего ягоды скоро портились.

Овощи дали хорошій сборъ; всего лучше уродилась капуста.

Урожай дынь и арбузовъ получился небывало-обильный. Цѣны на отборные арбузы ушли до 30—50 к. за сотню, не оправдывая уборки ихъ, почему ихъ оставляли на бахчахъ и стравляли скоту.

Въ 1906 году вывезено изъ г. Астрахани въ центральныя губерніи и въ Закаспійскій край разнаго рода фруктовъ 204173 пуд. въ томъ числѣ винограда 12888 пуд. Овощей вывезено 490493 пуда.

Рыболовство.

Рыболовство составляет главнѣйшее занятіе жителей Астраханскаго и Красноярскаго уѣздовъ, а также и станицъ казачьяго войска, лежащихъ ниже г. Енотаевска.

Кромѣ того, весною во время хода воблы и сельди, этимъ промысломъ бываетъ занято значительное число пришлаго рабочаго люда, какъ изъ прочихъ уѣздовъ нашей губерніи, Калмыцкой и Киргизской степей, такъ и изъ другихъ губерній.

Число такихъ рабочихъ насчитывается десятками тысячъ, включая въ это число женщинъ и подростковъ. Большинство изъ нихъ, по окончаніи весенней путины, возвращается домой, часть же остается въ Астрахани до найма на осеннюю путину.

Рыболовство въ низовьяхъ Волги, въ сѣверныхъ устьяхъ Терека (рѣкахъ: Прорвѣ, Таловкѣ и Средней) и въ Каспійскомъ морѣ, за исключеніемъ нѣкоторыхъ его участковъ, подчинено особымъ правиламъ, изложеннымъ въ Высочайше утвержденномъ 3 іюня 1902 года миѣніи Государственнаго Совѣта.

Правилами этими и разъясненіями Министерства Земледѣлія и Государственныхъ Имуществъ установлено запретное время для лова рыбы въ волжскихъ водахъ и рѣчныхъ заливахъ, ильменахъ и полояхъ, находящихся въ дельтѣ р. Волги; не дозволено вовсе рыболовство въ частяхъ устьевъ рѣкъ, находящихся въ береговой полосѣ, отведенной по берегу моря. Запрещенъ ловъ въ участкахъ бакенныхъ и морскихъ водъ, лежащихъ противъ главныхъ устьевъ Волги. Участки эти обозначены бакенами и потому носятъ названіе бакенныхъ. Въ промежуткахъ между этими бакенными полосами, рыболовство ограничено разрѣшеніемъ лова только крючковой снастью; запрещены забойки, перегораживающія рѣку изъ берега въ берегъ, и нѣкоторыя другія орудія лова, препятствующія подходу рыбы большими массами въ рѣки и проходу ея вверхъ по рѣкамъ; съ тою-же цѣлью ограничено употребленіе и разрѣшенныхъ орудій лова и запрещено вылавливаніе маломѣрной рыбы. Ограниченія имѣютъ цѣлью сократить хищническій ловъ рыбы; такъ что тѣ породы рыбъ, ловомъ которыхъ заняты Астраханскіе промысла, могутъ, удовлетворяя своей естественной потребности, проходить изъ моря къ устьямъ

рѣкъ и въ рѣки для икрометанія, прокорма и на зимнюю лежку, не подвергаясь по крайней мѣрѣ безпощадному истребленію.

Рыбныя ловли въ рѣчныхъ водахъ, подчиненныхъ этимъ правиламъ, принадлежатъ: казнѣ, Астраханскому казачьему войску, городамъ, монастырямъ, крестьянскимъ обществамъ, калмыкамъ и многимъ частнымъ лицамъ. Принадлежащіе казнѣ сдаются въ аренду для эксплуатаціи желающимъ съ торговъ; принадлежащія разнымъ учрежденіямъ и лицамъ на правахъ собственности обложены оцѣночнымъ сборомъ, имъ же обложены и арендаторы казенныхъ рыболовныхъ водъ. Рыболовство въ морѣ, въ свою очередь, обложено билетнымъ сборомъ.

Наблюденіе за правильностью рыболовства и поступленіемъ сборовъ возложено въ Астрахани на управленіе Каспійско-Волжскими рыбными и тюленьими промыслами, которое причисляется къ спеціальнымъ сборщикамъ и второстепеннымъ распорядителямъ кредитовъ.

Въ минувшемъ 1906 году по Управленію рыбными и тюленьими промыслами поступило въ доходъ казны всего 1022239 руб. 70 коп. противъ дохода въ 1035846 руб. 22 коп. за 1905 годъ, доходъ 1906 г. въ общемъ уменьшился на 13606 руб. 52 коп.

Уменьшеніе дохода въ 1906 году противъ 1905 года видно изъ изъ нижеслѣдующей сравнительной таблицы:

	Доходъ 1905 г.		Доходъ 1906 г.		Больше		Менше	
	Руб.	К.	Руб.	К.	Руб.	К.	Руб.	К.
1) Оброка за рѣчныя рыболовныя воды	513696	94	516812	67	3115	73	—	—
2) Съ безпереоброчныхъ водъ	1852	43	1779	07	—	—	73	36
3) За земельные участки подъ промысловыми заведеніями, усадьбами и выгонами въ поселкахъ береговой полосы моря	15650	31	14621	54	—	—	1028	77
4) Билетнаго сбора за право лова рыбы и боя тюленя въ морѣ	426525	—	354008	—	—	—	72517	—
5) Гербоваго сбора съ билетовъ стоичныхъ и подъѣздныхъ свидѣтельствъ .	36528	55	36951	15	422	60	—	—
6) Пошлины съ тюленьяго жира и шкуръ	34008	74	40027	91	6019	17	—	—
7) Разнаго рода взысканій	7584	25	9919	36	2335	11	—	—
8) Пособіе Государственнаго Казначейства изъ суммъ 0% сбора	—	—	48120	—	48120	—	—	—
Итого	1035846	22	1022239	70	—	—	13606	52

Число проданныхъ въ 1906 г. билетовъ видно изъ слѣдующей таблицѣ:

К а к и х ъ	Стоимость билета	Количество	На сумму въ рубляхъ
Бакенныхъ 1 полугодія	40	1014	40560
„ 2 полугодія	25	485	12125
Морскихъ 1 полугодія	10	12512	125120
„ 2 полугодія	10	11640	116480
Скупныхъ 1 полугодія	40	529	21160
„ 2 полугодія	40	486	19440
Тюленьихъ 1 полугодія	3	535	1605
„ 2 полугодія	3	12	36
Красноводскихъ	бесплат.	439	—
Мангипшакскихъ	5	532	2660
Зимнихъ	3	3418	10254
И т о г о	—	31610	349440

До 1904 года число ловцовъ, выбирающихъ билеты, постепенно увеличивалось. Такъ, въ 1868 году билетовъ было выдано 5262, въ 1888 г.—8514, въ 1893 г.—16876; въ 1894—20404, въ 1895 г.—25755, въ 1897 г.—30372, въ 1898 г.—28322, въ 1899 г.—30972, въ 1900 г.—30167, въ 1902 г.—30394 и въ 1903 г.—39540 бил. Начиная съ 1904 г. замѣчается уменьшеніе взятыхъ билетовъ: въ 1904 г. взято 36401 бил., въ 1905—36050 и въ 1906 г.—31610 билетовъ.

Въ отчетномъ году промысловый надзоръ состоялъ, какъ и въ предшествовавшемъ, изъ 6-ти старшихъ смотрителей, 19 младшихъ съ 63

при нихъ стражниками и 20 рабочими, 4 командировъ паровыхъ судовъ управленія; кромѣ того на средства рыбопромышленниковъ содержалось 15 помощниковъ смотрителей при 66 стражникахъ, а для наблюденія на мѣстахъ лова было избрано ловцами изъ своей среды и утверждено Управленіемъ 9 морскихъ участковыхъ старостъ.

Для успѣшнаго выполненія надзоромъ возложенныхъ на него обязанностей въ распоряженіе смотрителей предоставлялась флотилія управленія, состоявшая изъ 4 пароходовъ, 10 паровыхъ барказовъ, 13 парусныхъ и 19 гребныхъ судовъ, а въ зимнее время выдавались разѣздныя деньги на наемъ лошадей. Силы надзора, главнымъ образомъ, были направлены на охрану отъ облова бакеннаго Волжскаго предѣустьевого пространства, обезпеченіе свободнаго прохода рыбы изъ моря въ рѣки и на предупрежденіе и пресѣченіе незаконнаго рыболовства въ запретное для лова рыбы время.

Дѣятельность чиновъ рыбопромыслового надзора въ отчетномъ году по прекращенію нарушеній рыболовнаго устава выразилась въ слѣдующихъ цифровыхъ данныхъ.

1) Составлено протоколовъ по нарушенію правилъ рыболовства.	1589
2) Конфисковано орудій лова:	
Неводовъ	16
Волокушъ	77
Плавныхъ сѣтей	371
Ставныхъ	33793
Вентерей, секретовъ, поѣздухъ и пр.	766
Перетягъ ставной крючковой снасти.	11387
Лодокъ	121
3) Продано рыбы на.	6117 р. 63 к.
орудій рыболовства и лодокъ.	8655 р. 35 к.

Что касается тѣхъ мѣръ, какія были приняты Управленіемъ рыбными промыслами къ обезпеченію правильности рыболовства и развитія рыбопромышленности, то по этому поводу можно указать лишь на то, что въ отчетномъ году по части прекращенія нарушеній правилъ рыболовства чины рыболовнаго надзора придерживались тѣхъ-же порядка и способовъ дѣйствій, какія практиковались и въ прежніе годы, не прибѣгая къ какимъ-либо особымъ, исключительнымъ мѣрамъ.

Нижеслѣдующая таблица показываетъ количество рыбъ, уловленныхъ въ морѣ и рѣкахъ въ 1906 году:

Породы рыбъ	Улов- лено въ 1905 г.	УЛОВЛЕНО ВЪ 1906 ГОДУ			ВСЕГО	Противъ 1905 года болѣе (+) менѣе (-)
		Въ рѣкахъ	Въ морѣ	Принято изъ рѣчн. и морскихъ участк. на вата- гахъ Форпоста и Астрахани.		
Сельди	52917551	19527074	51541004	27865922	98934000	+46016449
Воблы	434226232	225598156	160560170	87437240	473595566	+39369334
Судака	10734866	9774770	6196467	4774975	20746212	+10011346
леща	47746335	29814744	1280304	1533100	32628148	-15118187
Сазана	3079542	3164394	2042349	1263396	6470139	+3390597
Сома	785588	1070075	169657	624056	1863788	+1078200
Берша	2052931	7018286	1220258	1224600	9463144	+7410213
Щуки	1683762	1755018	170503	153963	2079484	+395722
Миноги	15450000	13637000	—	—	13637000	--1813000
Лосося и Лоха	1994	19	849	—	868	-1126
Бѣлорыбицы	13835	2216	16446	2600	21262	+7327
Жереха	2790608	1388680	382450	388240	2159370	--631238
Тарани	52264110	42976201	14908517	1867300	59752018	+7487908
Бѣлоглазки	3525837	1964061	95143	97143	2156347	-1369490
Чехони	13014511	16778170	5973933	2204783	24956886	+11942375
Сопы	26939476	35726432	1312660	500600	37539692	+10600216
Линя	777978	321913	108800	10500	441213	-336765
Окуня	2438200	3450367	478801	99666	4028834	+1590634
Красноперки	8793120	4804893	2694300	137800	7636998	-1156122
Бѣлуги	71700	565	60072	40233	100870	+29170
Осетра	228484	37379	146472	95766	279617	+51133
Севрюги	126814	11899	122653	228039	362591	+235777
Стерляди	62840	52091	—	—	52091	-10749
Шиша	480	161	223	2778	3162	+2682
Язя	771649	784050	—	7400	791450	+19801
Шемаи	800	190	4000	—	4190	+3390

Въ общемъ, количество уловленной въ отчетномъ году рыбы, особенно частичковыхъ мелкихъ породъ, по сравненію съ уловами 1905 г. повысилось. Такъ воблы поймано противъ 1905 г. болѣе на 39 милл. штукъ, сельди на 46 милл., судака на 10 милл., берша на 7 милл., сазана на 3 милл. и проч. По даннымъ управленія рыбными промыслами, количество чехони, уловленной въ 1906 г., больше чѣмъ вдвое превысило средній уловъ этой рыбы за семилѣтіе, предшествовавшее введенію новаго устава о рыболовствѣ. Тоже самое замѣчается и относительно берша (вмѣстѣ съ судакомъ—бершевикомъ). Повышеніе улововъ главнѣйшихъ породъ промысловыхъ рыбъ объясняется: въ 1-хъ продленіемъ срока весенняго рыболовства на десять дней противъ указаннаго въ законѣ, согласно Высочайше утвержденному 27 марта 1906 г. мнѣнію чрезвычайнаго общаго собранія

Государственного Совѣта о нуждахъ Каспійско-Волжскаго рыболовства и Высочайшему соизволенію 14 іюня того же года, во 2-хъ — увеличеніемъ количества рыболовныхъ орудій въ морскихъ и рѣчныхъ водахъ, и въ 3-хъ — главнымъ образомъ, большимъ выходомъ рыбы изъ моря въ рѣки.

Хотя новымъ рыболовнымъ уставомъ и введена обязательная минимальная ячея въ сѣтныхъ орудіяхъ лова, въ цѣляхъ сохраненія отъ вылова мелкихъ частичковыхъ породъ рыбъ, но самый фактъ вылова большого количества маломѣрной рыбы служитъ очевиднымъ доказательствомъ того, что необходимо, кромѣ закона о размѣрахъ ячеи въ неводахъ и сѣтяхъ, установить еще минимальный размѣръ для всѣхъ частичковыхъ породъ, ниже котораго не дозволялись бы ловъ, продажа и покупка частичковой рыбы, подобно тому какъ это установлено для красной.

Въ отчетномъ году было добыто сырого тюленя въ Каспійскомъ морѣ 133303 шт., вѣсомъ 140653 пуд. 30 ф. Отправлено на рынки: сырого тюленя 1509 шт., вѣсомъ 1148 пуд., тюленьихъ шкурокъ 131181 шт., вѣсомъ 14548 п. 10 ф. и тюленьяго жира 83082 пуд. 3 ф. Взыскано пошлины за сырой тюлень, шкурки и тюлений жиръ — 42726 руб. 10 коп.

При Каспійско-Волжскомъ управленіи рыбными и тюленьими промыслами состоитъ, на основаніи § 134 Высочайше утвержденнаго устава Каспійскихъ рыбныхъ и тюленьихъ промысловъ изд. 1865 г., вспомогательная для морскихъ ловцовъ касса, открытая съ 1 іюля 1876 г.

Цѣль открытія кассы — способствовать развитію Каспійскихъ вольныхъ морскихъ и тюленьихъ промысловъ, выдачей ссудъ за незначительные проценты, и тѣмъ предохранить мѣстное ловецкое населеніе отъ эксплуатаціи.

Процентныя бумаги и наличныя деньги хранятся въ депозитахъ Управленія рыбными и тюленьими промыслами по Астраханскому Казначейству — и выдача денегъ изъ ловецкой кассы производится мѣстнымъ Казначействомъ по ассигновкамъ Управленія. Такимъ образомъ, суммы ловецкой кассы обезпечены благонадежнымъ сохраненіемъ и вмѣстѣ съ тѣмъ приносятъ проценты.

Выдача ссуды морскимъ ловцамъ изъ вспомогательной кассы въ 1905—6 отчетномъ году производилась по мѣрѣ потребности.

Обороты ловецкой кассы съ 1-го іюля 1905 г. по 1 іюля 1906 г.
 Къ 1-му іюля 1905 года оставалось капитала..751650 р. 99 к.
 Въ долгахъ.....182004 „ 74 „

Въ отчетномъ году причислено:

а) къ капиталу полученные отъ продажи конфискованныхъ орудій лова, рыбныхъ товаровъ, взысканныхъ штрафовъ и проч.	78 р. 05 к.
б) отъ ловцовъ въ уплату ссуды	23016 „ 25 „
в) прибыли отъ операций 1906 г., $\frac{0}{100}$ за выданныя ссуды, отсрочки ссудъ и $\frac{0}{100}$ на капиталъ.	32061 „ 38 „
Итого	55155 р. 68 к.

Въ отчетномъ году израсходовано:

а) выдано по Высочайшему повѣленію 10 марта 1897 года въ жалованье священнику православнаго храма на островѣ Кулалы	402 р. 50 к.
б) въ ссуду ловцамъ	83058 „ — „
в) $\frac{0}{100}$ вознагражденія открывателямъ нарушеній устава о рыболовствѣ	3241 „ 21 „
г) жалованье и канцелярскіе расходы	992 „ 79 „
д) другихъ расходовъ изъ капитала	3992 „ 95 „
Итого	91687 р. 45 к.

Затѣмъ къ 1 іюля 1906 г. состояло капитала . 715119 р. 22 к.

Въ отчетномъ году сложено долговъ, состоящихъ за ловцами 2293 „ 09 „

Осталось къ 1-му іюля 1906 года въ долгахъ:

за ловцами	154753 „ 40 „
за Департаментомъ Земледѣлія	15000 „ — „
за Комитетомъ рыбныхъ и тюленьихъ промысловъ	70000 „ — „
Итого	239753 р. 40 к.

Весь активъ кассы 954872 р. 62 к.

Соляная промышленность.

Соледобываніе представляетъ въ губерніи наиболѣе значительный родъ промышленности, послѣ рыболовства, съ которымъ оно имѣетъ тѣсную связь, такъ какъ добываемая соль въ большомъ количествѣ идетъ на соленіе рыбы. Въ этомъ промыслѣ, при разработкѣ соли и вывозкѣ ея къ пристани, принимаетъ участіе какъ мѣстное населеніе, такъ и пришлые рабочіе, главнымъ образомъ, киргизы. Рабочими на мелкихъ Астраханскихъ озерахъ являются мѣстные крестьяне и калмыки.

Добыча соли въ Астраханской губерніи въ большихъ размѣрахъ производится на Баскунчакскомъ озерѣ и въ меньшей мѣрѣ на нѣкоторыхъ озерахъ близъ Астрахани, составляющихъ группу Южно-Астраханскихъ озеръ. Баскунчакское соляное озеро находится въ Киргизской степи, въ 50 верстахъ на востокъ отъ р. Волги. Оно имѣетъ въ окружности по береговому очертанію 57 вер. и по планамъ генеральнаго межеванія, площадь въ 99 кв. верст. Въ отношеніи эксплуатаціи озеро раздѣлено на 350 участ. по 100 и 50 тысячъ пудовъ обязательной добычи соли съ cadaго участка. Изъ группы Южно-Астраханскихъ озеръ, расположенныхъ въ Астраханскомъ и Красноярскомъ уѣздахъ, въ послѣдній годъ предъявлялись къ торгамъ 86 озеръ, съ 105 нарѣзанными на нихъ участками.

Въ 1906 г. у солепромышленниковъ находилось въ арендѣ 194 уч. Баскунчакскаго и 10 участ. Южно-Астраханскихъ соляныхъ озеръ, всего 204, менѣе 1905 г. на 6 участковъ. Участки эти сдавались въ аренду изъ попудной платы, высшій размѣръ которой (за 1000 пуд. добытой соли) въ отчетномъ году составлялъ: на Баскунчакѣ—14 руб. 52 к. и на Южно-Астраханскихъ—10 руб. 21 к., низшій на всѣхъ промыслахъ—10 р. 01 к. Средняя попудная плата на Баскунчакѣ равнялась—11 р. 23 к.

Разработка соли производится разновременно. Такъ въ отчетномъ году на Баскунчакѣ работы начались съ 3 мая и окончились 12 октября, а на Южно-Астраханскихъ озерахъ начались 20 мая и окончились 21 сентября.

Въ теченіе 1906 г. было добыто соли:

Баскунчакской	21628000	пуд.
Южно-Астраханской	224145	пуд.

Всего . 21852145 > менѣе

1905 года на 3465904 пуда: Баскунчакской на 3206000 пуд. и Южно-Астраханской на 259904 пуд.

Изъ всего добытаго количества соли и остатковъ отъ прежнихъ лѣтъ вывезено за предѣлы губерніи:

Баскунчакской	16373150 пуд.
Южно-Астраханской	253346 »
<hr/>	
Всего	16626496 пуд.

Около половины Баскунчакской соли вывезено въ Саратовскую губернію, Южно-Астраханская-же почти полностью — въ г. Петровскъ, Дагестанской области.

На потребность мѣстнаго населенія отпущено въ отчетномъ году:

Баскунчакской	9251308 пуд.
Южно-Астраханской	114260 »
<hr/>	
Всего	9365568 пуд.

Въ 1906 году ломкою и выволочкою соли на берегъ было занято рабочихъ: на Баскунчакѣ — 1293 чел. и на Южно-Астраханскихъ промыслахъ — 125 чел. Преимущественный контингентъ рабочихъ на Баскунчакѣ составляли киргизы, а на Южно-Астраханскихъ промыслахъ калмыки и татары; русскихъ на всѣхъ промыслахъ былъ самый незначительный процентъ.

Перевозка соли по Баскунчакской желѣзной дороги началась 10 марта и окончилась 16 ноября. Наибольшій подвижной составъ дороги въ операцию 1906 г. достигалъ 253 вагона въ день. Въ теченіе 242 операционныхъ дней перевезено соли на Владиміровскую соляную пристань 25624458 пуд., болѣе прошлаго года на 1540300 пуд.

Помоль соли на Владиміровской пристани производился на 9 паровыхъ мельницахъ, перемоловшихъ въ продолженіе 1906 г. 16606248 п. Стоимость соли въ размоль на Владиміровской пристани съ погрузкою въ баржи въ 1906 г. была: новосадка отъ 43 до 48 руб. за тысячу пудовъ, корневая отъ 50 до 56 руб. и гранатка отъ 70 до 80 руб. Цѣны стояли въ зависимости отъ того, продавалась ли соль въ кредитъ или на наличныя деньги, а также въ молотомъ или крупномъ видѣ. Молотая соль продавалась на $\frac{3}{4}$ коп. за пудъ дороже крупнаго сорта.

Учетъ соли съ Южно-Астраханскихъ промысловъ производился на 6 пристаняхъ, расположенныхъ среди группы озеръ, въ заливахъ и ерикахъ

Волги, въ разстояніи до 8 верстъ отъ разрабатывающихся озеръ. Доставка соли къ этимъ пристанямъ производилась гужевымъ способомъ и обходилась въ 1906 г. до 13 руб. за тысячу пудовъ.

На Баскунчакскомъ соляномъ озерѣ для нуждъ рабочихъ имѣется больница, содержащаяся средствами казны за счетъ солепромышленниковъ. Въ 1906 г. услугами больницы пользовалось—4651 больныхъ, изъ которыхъ стационарныхъ было 7 чел. и амбулаторныхъ 4644 чел. Содержаніе больницы въ отчетномъ году обошлось всего въ 8002 руб. 44 к. На Южно-Астраханскихъ соляныхъ промыслахъ лѣченіе больныхъ производится средствами солепромышленниковъ за невозможностью по мѣсту и времени производства работъ сосредоточить лѣчебные пункты.

Въ 1906 г. съ соляныхъ озеръ Астраханской губерніи поступило дохода: съ Баскунчакскаго 286905 р. 63 к. (болѣе 1905 г. на 22951 р. 62 к.) и Южно-Астраханскихъ—3725 р. 84 коп. (менѣе 1905 г. на 2215 р. 33 к.).

Баскунчакская желѣзная дорога. На Баскунчакской желѣзной дорогѣ, открытой въ 1883 году спеціально для перевозки добываемой на Баскунчакскомъ соляномъ озерѣ соли, движеніе производится только во время навигаціи на рѣкѣ Волгѣ, причеиъ во время полой воды поѣзда идутъ до пристани Мамай на рѣкѣ Ахтубѣ, а въ остальное время до Владимірской пристани. Въ 1906 году отправлено поѣздовъ: товарныхъ 5015, служебныхъ и баластныхъ 327, а всего—5342. Перевезено: соли 25664412 пуд., разнаго груза 85883 п., груза дороги 1448330 п., а всего 27198625 пуд., пассажировъ 11719. Выручено: за перевозку соли и груза 517700 руб. 93 к., пассажировъ 6038 руб. 53 к., груза дороги 4978 руб. 41 к., прочихъ поступленій 15523 р. 88 коп., а всего 544241 руб. 75 к. Расходъ по эксплуатаціи и дополнительнымъ работамъ 276000 руб. Чистый доходъ 268241 руб. 75 к., что составляетъ на строительный капиталъ дороги (3650959 руб. 83 к.)—7,3%.

К а м е н о л о м н и.

Въ Астраханской губерніи добыча камня производилась въ 1906 году изъ дачъ Баскунчакскаго 3-хъ верстнаго выгона для нуждъ строящейся Астраханской желѣзной дороги. За каждую десятину, занятой подъ разработку поверхности земли взималось въ пользу казны—2 руб., а за каждую добытую кубическую сажень камня—4 руб. На отведенныхъ

подъ разработку камня 32 десятинахъ поверхности въ отчетномъ году добыто 1630,7 куб. саж. камня, за которыя поступило въ доходъ казны — 6522 р. 80 коп., болѣе прошлаго года на 408 р.

С К О Т О В О Д С Т В О .

Скотоводство въ Астраханской губерніи, принадлежащей къ степному пространству, составляетъ одно изъ главныхъ занятій населенія и служитъ преобладающимъ источникомъ его дохода, такъ какъ степи даютъ хорошій подножный кормъ въ теченіе весны и лѣта, а прокормъ скота во время зимы вполне обезпечивается обильнымъ сѣнокосомъ съ тѣхъ земель, которыя расположены по луговой сторонѣ р. Волги. Не говоря уже о кочевникахъ губерніи, для которыхъ скотъ все ихъ богатство, занятіе скотоводствомъ представляетъ значительное подспорье въ хозяйствѣ населенія Царевского, Черноярскаго и Енотаевского уѣздовъ.

Нижеприводимая таблица показываетъ число скота у сельскаго населенія къ 1^ю января 1907 года.

У ѣ з д ы	Крупнаго рогатаго скота	Лошадей	Верблю- довъ	Овецъ и козъ	Свиней
Астраханскій	41273	26879	2429	62036	936
Енотаевскій	80009	9573	3439	203744	5757
Черноярскій	32656	27298	11213	20690	4288
Царевскій	169881	41936	2574	307134	11449
Астраханскій	143381	12092	2276	343000	8430
Итого	467200	117778	21931	936604	30920

У кочевого населенія губерніи къ тому же числу считалось:

Калмыцкая степь	164029	62614	22254	565779	193
Киргизская орда	496572	200566	141868	1249611	—

Сосѣдство кочевого калмыцкаго населенія съ казаками Астраханскаго войска даетъ послѣднимъ возможность безъ особеннаго труда заниматься скотоводствомъ тѣмъ болѣе, что успѣшному разведенію разнаго рода домашнихъ животныхъ и размноженію ихъ не мало помогаютъ принадлежащіе войску заливные луга. Скотъ у казаковъ преимущественно калмыцкой породы, съ примѣсью въ незначительной степени породъ киргизскихъ. Въ 1906 году въ казачьихъ станицахъ, находящихся въ предѣлахъ Астраханской губерніи, количество скота выразилось слѣдующими цифрами: крупнаго рогатаго скота было 27880 гол., лошадей — 7796, верблюдовъ — 331, овецъ и козъ 21853.

Астраханскій скоть и его продукты имѣеть обширный и обезпеченный сбытъ во внутреннія губерніи Россіи. Лошади продаются въ ремонтъ кавалеріи и для сельско-хозяйственныхъ работъ, рогатый скоть тоже для послѣдней цѣли, а болѣе всего на мясо и для жира (овцы). Значительное количество скота сбывается въ Астрахань для убоя. Сбытъ крупныхъ животныхъ происходитъ главнымъ образомъ на ярмаркахъ и базарахъ.

Прочіе заработки населенія.

Въ 1906 г. въ Астраханской губерніи считалось *ремесленниковъ* 14247 челов., большая часть которыхъ проживаетъ въ г. Астрахани. Распредѣленіе ремесленниковъ по уѣздамъ и цехамъ видно изъ слѣдующаго.

Названіе цеховъ	г. Астрахань	Астраханскій	Красноярскій	Енотаевскій	Черноярскій	Царевскій	ИТОГО
		У Ѳ Э Д Ы					
Хлѣбный	424	—	6	44	10	343	827
Сапожный	588	30	62	181	256	721	1838
Портновскій	936	97	34	154	259	733	2213
Столярно-колесный	454	40	14	66	55	638	1267
Слесарный	725	166	—	9	12	155	1067
Кузнечный	302	168	41	135	134	700	1480
Печной	40	62	19	73	151	150	495
Шорный	170	28	6	17	—	334	555
Золотой	249	—	4	1	4	6	264
Плотничный	553	376	102	232	191	574	2028
Малярно-ведерный	152	16	10	16	—	230	424
Прочіе	1360	212	22	116	19	60	1789
Итого	5953	1195	320	1044	1091	4644	14247

Во время навигаціи Астрахань служитъ какъ для крестьянъ нашей губерніи, такъ и для приплага рабочаго люда хорошимъ мѣстомъ поденнаго заработка, такъ какъ нагрузка въ суда и разгрузка ихъ занимаетъ массу рабочихъ рукъ.

Среди прочихъ заработковъ населенія губерніи *чумачество* составляетъ одинъ изъ важныхъ видовъ побочныхъ доходовъ. Этимъ промысломъ занимаются преимущественно крестьяне Царевской и Кучерганской волостей Астраханскаго уѣзда, Никольской, Харабалинской и друг.

Енотаевского уѣзда, селеній Черноярскаго уѣзда, расположенныхъ по Ставропольскому тракту, и частью селеній Царевского уѣзда.

Отхожій промыселъ развитъ въ губерніи довольно значительно. Есть волости, изъ которыхъ уходятъ на заработки на сторонѣ почти все наличное мужское населеніе (Хожетаевская Красноярскаго уѣзда). При этомъ замѣчается и спеціализація труда: населеніе изъ уѣздовъ губерніи идетъ для заработковъ на Волгу на баржи и пароходы, на полевья и садовья работы, на рыбные промыслы и на рыбную ловлю въ море; идутъ на соляное дѣло, плотничью работу, а также и чернорабочими. Главнѣйшій отходъ народа изъ своихъ селеній для заработковъ — на рыболовные промыслы, куда отправляются не только мужское населеніе, но женщины и подростки. За предѣлы губерніи всего больше замѣчается отходъ на Кавказъ и порта западнаго берега Каспійскаго моря, а также и въ предѣлы Ставропольской, Саратовской и Самарской губерній и области Войска Донскаго.

Среди инородческаго населенія губерніи, калмыковъ и киргизъ, также замѣчается за послѣднее время стремленіе уходить изъ степей на заработки. Въ Калмыцкой степи въ 1906 г. было выдано 10900 билетовъ калмыкамъ для найма на работы и 2222 свидѣтельствъ на отлучку изъ улусовъ. Калмыки уходятъ на заработки, преимущественно, на рыбные промыслы, гдѣ они служатъ главною рабочею силою при неводной тягѣ, а также и на соляныя озера для выломки соли. Изъ Киргизской орды въ томъ же году уходило на заработки 24899 челов., изъ которыхъ на рыболовный промыселъ — 14746 чел., на соляныя озера — 1516, для занятій извозомъ — 964, на полевья работы (уборка хлѣбовъ и сѣнокошеніе) — 7773 челов. Общій заработокъ киргизъ по отхожимъ промысламъ равняется 1463924 руб.

Кустарные промыслы также составляютъ значительное подспорье для бюджета сельскаго населенія, особенно въ сѣверныхъ уѣздахъ губерніи. Такъ, с. Старицкое Черноярскаго уѣзда и Харабалинское Енотаевского вырабатываютъ ежегодно болѣе сотни тысячъ аршинъ крестьянскаго сукна, извѣстнаго въ мѣстной торговли подъ именемъ «вачужнаго»; сл. Николаевская Царевского уѣзда извѣстна по выдѣлкѣ плуговъ, село Карантинное Астраханскаго уѣзда по выдѣлкѣ мелкихъ ловецкихъ лодокъ и бударокъ. Кромѣ того инородческое населеніе Астраханскаго и Красноярскаго уѣздовъ занимается изготовленіемъ разнаго размѣра чаканокъ. На

Никольской ярмаркѣ въ пос. Дубовкѣ, Саратовской губерніи, вязанные чулки, носки и варежки изъ сель Царевского уѣзда, составляютъ одинъ изъ главныхъ предметовъ торговли. Жители Дубовки, въ лицѣ крупныхъ торговцевъ, скупаютъ по селамъ Царевского уѣзда чулочный товаръ и свозятъ его для продажи въ Дубовку.

Извознымъ промысломъ въ г. Астрахани въ 1906 г. было занято 3713 челов., преимущественно татаръ. Легковыхъ извозчиковъ насчитывалось 1025, ломовыхъ и водовозовъ — 2688.

Промышленность заводская и фабричная.

(Въдомость № 7).

Въ губерніи въ 1906 году считалось 248 заводско-промышленныхъ заведеній съ производительностью каждое болѣе 1000 руб. въ годъ. Въ продолженіи года фабриками и заводами губерніи выработано всего на 10837405 руб., болѣе предыдущаго года на 1858367 руб.

Изъ показаннаго числа заводовъ и фабрикъ приходится на:

	Заво- довъ.	Сумма производства.	Число рабочихъ.
Обработыв. животные продукты.....	32	1425943	359
» растительные продукты.	111	7915452	2719
» ископаемые продукты ..	59	549761	1501
Смѣшанныхъ производствъ.....	46	946249	1453
Итого..	248	10837405	6032

Заводовъ, производство которыхъ показано выше 100 тысячъ рублей—17, а именно: въ г. Астрахани—1 кожевенный, 1 мыловаренный, 1 механический заводъ, 1 водочный, 3 пивоваренныхъ, 4 лѣсопильныхъ, 1 воскосвѣчной, 1 рисоочистительный, 1 хлѣбопекарный, въ Астраханскомъ уѣздѣ—1 стекольный заводъ, и 2 лѣсопильныхъ.

Сверхъ того заведеній, производство которыхъ менѣе 1000 р. было:

Родъ заведеній	Г. Астрахань			Астраханскій уѣздъ			Енотаевскій уѣздъ			Черноярскій уѣздъ			Царевскій уѣздъ			В С Е Г О		
	Заводовъ	Сумма производ.	Рабочихъ	Заводовъ	Сумма производ.	Рабочихъ	Заводовъ	Сумма производ.	Рабочихъ	Заводовъ	Сумма производ.	Рабочихъ	Заводовъ	Сумма производ.	Рабочихъ	Заводовъ	Сумма производ.	Рабочихъ
Кондитерск.	3	2050	4	—	—	—	—	—	—	—	—	—	—	—	3	2050	4	
Кожевен. и овчинныя.	6	4500	22	—	—	—	39	9115	70	29	8270	58	63	8953	104	137	30838	254
Маслобойн.	—	—	—	—	—	—	7	1490	19	9	1500	12	19	5475	37	35	8465	68
Мыловарен.	—	—	—	—	—	—	—	—	—	—	—	—	1	700	1	1	700	1
Кирпичныя.	—	—	—	2	1000	5	1	900	6	5	1480	12	11	4400	31	19	7780	54
Алебастров.	1	400	3	—	—	—	—	—	—	—	—	—	—	—	1	1	400	3
Слесарныя.	8	2380	15	—	—	—	—	—	—	—	—	—	3	900	13	11	3280	28
Бондарныя.	17	11310	57	49	26295	210	9	977	11	—	—	—	—	—	75	38582	278	
Токарныя .	3	2000	6	—	—	—	—	—	—	—	—	—	—	—	3	2000	6	
Кошемныя.	—	—	—	—	—	—	—	—	—	10	3020	23	4	105	4	14	3125	27
Ватныя . .	1	300	1	—	—	—	—	—	—	—	—	—	—	—	1	1	300	1
Жиротопни.	—	—	—	1	875	4	—	—	—	—	—	—	1	150	5	2	1025	9
Экипажныя.	3	1550	4	—	—	—	—	—	—	—	—	—	—	—	3	1550	4	
Итого .	42	24490	112	52	28170	219	56	12482	106	53	14270	105	102	20683	195	305	100095	757

Астраханская губ., изъ всѣхъ поволжскихъ губ., въ развитіи фабрично-заводской дѣятельности, занимаетъ послѣднее мѣсто, направляя всѣ свои производительныя силы на добычу естественныхъ произведеній рыболовства въ его разныхъ видахъ. Всѣ фабрики и заводы Астраханской губ. занимаются исключительно выдѣлкою произведеній для мѣстнаго потребленія: мукомольное, издѣлій изъ дерева (бочки, кадки, тары для рыбъ, ящики, для фруктовъ и др. предм.); мѣстное солемольное производство служитъ всецѣло рыболовству. Только незначительная часть вырабатываемыхъ фабриками и заводами продуктовъ вывозится на Кавказъ, въ Персію, Сибирь, Москву, Нижній-Новгородъ и другіе верховые города.

С у д о х о д с т в о .

Судоходство по р. Волгѣ и Каспійскому морю въ настоящее время приняло очень широкіе размѣры. Однако рѣчное судоходство находится далеко не въ такихъ благопріятныхъ условіяхъ, какъ это замѣчается въ отношеніи морского. Благодаря оживленной торговлѣ съ Персіей, Прикаспійскими портами, Закаспійской областью и Средней Азіей, морское

судоходство находится въ весьма удовлетворительномъ состояніи. Рѣчное-же судоходство, вслѣдствіе крайняго избытка судовъ, повліявшаго на сильное паденіе фрахтовъ, мелководья и значительныхъ затрудненій для прямого водного сообщенія отъ Каспія до Петербурга, продолжаетъ переживать тяжелыя минуты, и если присоединить къ тому то обстоятельство, что хлѣбъ Приволжскихъ губерній почти пересталъ быть грузомъ для рѣчныхъ судовъ, то рѣчное судоходство находится въ очень печальномъ положеніи и заставляетъ желать много лучшаго.

Не смотря на очень высокій уровень воды въ Волгѣ въ навигацію 1906 г., почти не понижавшейся до конца навигаціи, сздавшій казалось бы вполне благопріятныя условія для судоходства, отчетный годъ—далеко не оправдалъ надежды крупныхъ судопромышленниковъ на хорошій заработокъ по причинѣ высокихъ цѣнъ на жидкое топливо и несоразмѣрно низкихъ фрахтовъ и былъ особенно неудаченъ для мелкихъ судопромышленниковъ, которыхъ въ Астрахани большинство. Хотя они и не могли бы особенно жаловаться на недостатокъ работъ, но прогрессивное паденіе фрахтовъ, не остановившееся даже осенью, при цѣнѣ топлива 22 к., свело заработокъ ихъ къ нулю. По выводамъ нефтяныхъ товаровъ существовали такіе фрахты: до Царицына— $\frac{1}{2}$ к., до Саратова—1 к., до Нижняго— $2\frac{1}{2}$ — $2\frac{2}{3}$ к.

Сокращенію заработка судопромышленниковъ, занимающихся перевозкою нефтяныхъ товаровъ, главнымъ образомъ мазута, не мало способствуетъ установившійся съ недавняго времени обычай работодателей—крупныхъ нефтепромышленныхъ и нефтеторговыхъ фирмъ—вмѣнять въ обязанность поставщикамъ—судопромышленникамъ храненіе доставленныхъ имъ грузовъ въ ихъ баржахъ продолжительное и даже неопредѣленное время. Только зависимое положеніе судопромышленниковъ отъ крупныхъ капиталистовъ—работодателей могло создать и поддерживать такое ненормальное явленіе, весьма убыточное для судовладельцевъ.

Навигація въ отчетномъ году открылась 4 марта и окончилась 20 декабря. Слѣдовательно открылась на 12 дней ранѣе и закрылась на 13 дней позднѣе навигаціи 1905 г., почему навигація отчетнаго года была продолжительнѣе навигаціи 1905 года на 25 дней. Разстановка рѣчныхъ знаковъ на затруднительныхъ мѣстахъ производилась своевременно, новыхъ мелей не открывалось, отдѣльныхъ препятствій не было.

Буксирныхъ пароходовъ было у Астрахани 993. Грузилось и выгружалось на Астраханской пристани судовъ: буксированныхъ пароходами баржей 2980, судовъ 1490 и лѣсныхъ плотовъ 74. Судорабочихъ было 44296. Общая цѣнность привезенной и отправленной клади была 192750111 р. Отправлено изъ Астрахани товаровъ 238241469 пудовъ съ объявленной цѣнностью 155172166 руб.

По роду товаровъ общее количество отправленнаго груза распределяется:

1) Рыбныхъ товаровъ:	На сумму.	Пудовъ.
Рыбы красной.....	1131653	272232
„ частичковой.....	21274712	12504441
Сельди.....	1547315	1042466
Воблы.....	571110	318557
Икры красной рыбы.....	230519	19447
„ частичковой.....	452747	112622
Жиру рыбьяго.....	98580	33418
„ тюленьяго.....	342670	89089
Разнаго рыбнаго.....	2557981	1729073
Итого.....	28222487	16124695

2) Нефтяныхъ продуктовъ:	На сумму.	Пудовъ.
Керосину и пиронафту.....	29216591	31444302
Нефтяныхъ остат., мазуту, сырой нефти.....	52003867	174672817
Минеральнаго масла, бензину и проч.....	7361160	5678514
Итого.....	88581618	211795633

3) Прочихъ товаровъ:		
Винограду.....	13940	10888
Виноградныхъ винъ.....	642723	248717
Фруктъ разныхъ.....	4347985	1853083
Ржи, пшеницы, муки, кукурузы, овса и другихъ хлѣбныхъ товаровъ.....	151170	200423
Пшеница сорочинскаго и рису.....	4672498	1768913
Хлопка.....	21168600	4183223

	На сумму.	Пудовъ.
Ковровъ	3050	370
Пеньковыхъ и холщевыхъ товаровъ	37869	15000
Пушного товара	202900	17928
Кожевенного товара	550275	119203
Овчинъ	1338316	280808
Мерлушки	2213910	88598
Шерсти	1549925	365573
Мѣди, мѣдныхъ и желѣзныхъ издѣлій и чугуна.	44908	60371
Соли	6000	50000
Дерева персидскаго	140700	69334
Бакалейнаго товара	154832	46859
Чая	1750	300
Табаку и табачныхъ издѣлій	857	7480
Овощей и сѣмя хлопковъ	291753	490463
Посуды разной	363496	303154
Мануфактурнаго	40080	4809
Москательнаго	4200	2330

Изъ всего количества вывезенныхъ товаровъ нефтяные продукты занимаютъ первое мѣсто, второе-же принадлежитъ рыбнымъ продуктамъ.

Въ привозъ къ Астраханской пристани было 54467155 пуд. Объявленная цѣнность клади равнялась 37347464 руб.

Главнѣйшіе виды привезенныхъ товаровъ:	На сумму.	Пудовъ.
Мука пшеничная	6355787	4306760
„ ржаная	699934	825135
Пшеница	210135	168224
Рожь	99183	197492
Овесъ	513214	745727
Хлѣбный товаръ	283824	299006
Овощи	136968	58891
Пшено	186734	161604
Соль	152880	1944646
Мануфактурныя издѣлія	4139624	327402
Холщевой товаръ	160634	24143
Чай	429048	26212

Сахаръ и сахарный песокъ	564733	126552
Спиртъ	145115	33018
Металлы и издѣлія изъ нихъ	1180091	696205
Лѣсной матеріалъ: липа, доски, тесъ	7267188	1621400
Деревянныя издѣлія, корзины	64693	51215
Дрова	375323	4937934
Известь, мѣлъ, глина бѣлая, камень	274455	15211650
Бакалейныя товары	35067	13831
Галантерейныя	11675	1616
Москательныя	313726	105566
Кожевенныя товары, овчины и мерлушки	734782	17436
Вина	57723	8632
Пиво	809305	486702
Рыболовныя припасы, балберы	119785	79160
Кирпичъ огнеупорн. и асфальтъ	9500	55500
Смола, варъ, деготь и проч. агарянскіе и щеп- ные товары	836325	1351308
Плоты и лѣсной матеріалъ на нихъ	1356841	1268735
Бревна, брусья, подтоварникъ, шпалы и пр.	2149177	12345650

Судовое движеніе по *Каспійскому морю* въ 1906 году было слѣдующее:

П Р И Ш Л О:	П А Р О В Ы Х Ъ		П А Р У С Н Ы Х Ъ	
	Съ грузомъ	Безъ груза	Съ грузомъ	Безъ груза
По заграничному плаванію	116	2	8	10
„ каботажному	4051	99	440	682
Итого	4167	101	448	692
О Т О Ш Л О:				
По заграничному плаванію	102	—	23	—
„ каботажному плаванію	998	3102	1008	75
Итого	1100	3102	1031	75

Весь оборотъ по привозу и вывозу товаровъ при здѣшнемъ портѣ въ прошлую навигацію простирался: заграничнымъ путемъ до 5970877 рублей и по каботажному съ русскими прикаспійскими портами до 216592631 рубля. Изъ приведенныхъ данныхъ видно, что оборотъ по торговлѣ съ Персіей составляетъ всего *одну тридцать шестую* часть оборота по торговлѣ съ русскими портами.

Въ привозъ заграничнымъ путемъ было 1287868 п. на 4985351 р.

Главнѣйшими предметами ввоза были:

Наименованіе товаровъ	Количество	Цѣнность
	пуды	рубли
Рисъ	110597	123640
Фрукты свѣжіе	2080	4000
Фрукты и ягоды сухіе	391443	864681
Орѣхи грецкіе и ядра абрикосовыя	32015	64616
Миндаль и фисташки	10221	62400
Икра соленая всякая	12062	361429
Жиръ, клей и вязига	1829	24121
Воскъ пчелиный	1529	29078
Кожы выдѣланныя	3970	20221
Мягкая рухлядь	10451	309566
Кожы невыдѣланныя всякія и шкурки	16390	231393
Дерево цѣнныхъ породъ	61377	61643
Семена всякія	11238	20353
Гуммидраганъ и смола камедистая	9507	54328
Бумага хлопчатая сырецъ	455276	2363935
Пенька нечесаная (канафъ)	12080	18247
Ковры шерстяные и шелковые	542	27853
Шерсть невымытая	4991	19537
Чеснокъ свѣжій	3174	3514
Войлокъ шерстяной	350	900
Рыба соленая	137096	320791
Рога оленя	174	577
Прочіе товары, не составляющіе главныхъ статей	1957	7947
Итого	1290349	4994772

Вывезено за границу товаровъ 607701 п. на 985526 руб.

Главнѣйшіе предметы вывоза за границу были слѣдующіе:

Наименованіе товаровъ	Количество	Цѣнность
	пуды	рубли
Мука всякая	75607	82056
Соль поваренная	56610	5215
Сахаръ рафинадъ	60051	340580
Жизненные припасы	11813	23805
Лѣсъ строительный	236575	39692
Кожевенныя издѣлія	1949	16670
Стеклянныя, фарфоровыя и фаянсовыя издѣлія	20465	79332
Деревянныя издѣлія	12864	21498
Льняныя, пеньковыя и шерстяныя издѣлія и ткани	15760	92010
Бумага всякая	3674	15570
Желѣзо всякое и сталь	23538	67500
Жестяныя издѣлія	2424	13485
Хлѣбные грузы	2745	1900
Прочіе товары, не составляющіе главныхъ статей	84326	136213
Итого	607701	985526

Каботажемъ привезено къ Астраханскому порту разнаго рода товаровъ 259241013 пуд. на сумму 168512963 руб.

Изъ нихъ:	Пудовъ.	На сумму.
Крупа, пшено и рисъ	1477165	3405324
Мука пшеничная	97981	123665
Прочихъ хлѣбовъ	292641	351727
Рыба всякая	1543076	5540178
Дерево орѣховое и пальмовое	31348	47760
Желѣзо всякое	119989	82155
Нефть сырая	20760402	6724573
Керосинъ и другія освѣт. масла	35222329	35217194
Нефтяныя смазочныя масла	5998473	6024237
Нефтяные остатки	184983412	61316178
Чугунныя, желѣзныя и стальныя издѣлія	15675	52866
Хлопокъ	2796185	28166165
Москательный товаръ	8253	60989
Вина виноградныя, фруктовыя и ягодныя	330332	897190
Воскъ и издѣлія изъ него	1013	18700
Деревянныя издѣлія	18852	29392
Кожа, шкуры, овчины и козлины невыдѣл.	288429	1562378
Кожевенный	2816	35600
Металлы и издѣлія изъ нихъ, кромѣ поимено- ванныхъ	9840	67580
Пенька, издѣлія изъ нея, пакля	45824	104446
Пушной	48184	6801781
Сало скотское и другіе продукты	2902	18965
Смола древесн., деготь, варъ, гудронъ и проч.	242767	336710
Стеклянныя издѣлія	452448	424970
Сѣстные припасы	93602	340406
Фрукты сухіе и свѣжіе всякіе	1849263	6303517
Шерсть разная непряденная	222276	1455216
Масляничныя сѣмена всякія	659110	655579
Масло растительное	184365	440927
Хлопчато-бумажныя, шерстяныя и шелковыя издѣлія	21230	292461
Шелкъ сырецъ	373	34750

*Вывезено каботажемъ изъ Астрахани товаровъ 21761768 пуд.
на сумму 48070668 руб.*

	Пудовъ.	На сумму.
Пшеница	26559	28150
Рожь	353938	273030
Ячмень	4210	2964
Овесъ	273236	218710
Горохъ, бобы, фасоль, чечевица, просо	5910	8766
Крупа, пшено и рисъ	16725	25689
Мука пшеничная	1596876	2255941
Мука ржаная	186845	207737
Мука всякая, кромѣ картофельной	14358	17708
Соль	1712078	268149
Рыба всякая	105065	218458
Лѣсъ строительный и поддѣлочный, кромѣ орѣ- ховаго и пальмоваго дерева	8294453	4284961
Дрова	122499	26827
Цементъ	507295	231900
Желѣзо всякое	940174	1695541
Керосинъ и др. нефтян. освѣт. масла	3066	4767
Нефтяное смазочное масло и нефтяные остатки	19143	6550
Кирпичъ и черепица изъ глины	77308	41283
Чугунныя, желѣзныя и стальныя издѣлія	954590	1415889
Хлопокъ сырецъ	6393	40935
Бумага писчая, оберточная и картонъ	148425	414225
Вино хлѣбное, наливки, ликеры	41385	292524
Вино виноградное	2180	13855
Деревянныя издѣлія	606281	1020457
Канаты, веревка и бичевка	121326	358792
Кожевенный	61863	598265
Металлы и издѣлія изъ нихъ, кромѣ поимено- ванныхъ	67143	239772
Москательный товаръ и мыло	239944	970594
Мочала, рогожи и кули	30834	41180
Овощи, плоды и фрукты соленые, свѣжіе	230128	176202
Мѣлъ, известь и алебастръ	96705	35013

	Пудовъ.	На сумму.
Пенька, пакля, ленъ	38116	96929
Пеньковый товаръ	141543	914017
Пиво и воды минеральныя	1122166	1852648
Сало	26543	140563
Сахаръ и сахарный песокъ	34936	184703
Свѣчи сальныя, стеариновыя и другія	47485	216795
Смола древесная, газовая, деготь, гудронъ	147231	86905
Стекло оконное, стеклянныя, фарфоровыя и хрустальныя издѣлія	333206	1124496
Сѣстные припасы	255923	1241656
Уголь древесный и каменный	63816	30092
Хлопчато-бумажныя, шерстян. и шелков. издѣлія	1092492	22911735
Чай всякій	28060	346845
Шерсть всякая	179	1250
Разный товаръ	1493135	3489047

Т о р г о в л я .

Въ Астраханской губерніи торговля состоитъ: изъ внутренней въ предѣлахъ мѣстнаго потребленія и внѣшней, которая ведется, какъ съ центральными губерніями и Закаспійскимъ краемъ, такъ съ Хивою, Бухарою и Персіей.

Судя по количеству взятыхъ въ Астраханской губерніи въ теченіе 1906 г. промысловыхъ свидѣтельствъ и билетовъ по правиламъ положенія о государственномъ промысловомъ налогѣ, состояніе торговли въ губерніи представляется въ слѣдующемъ видѣ.

Названіе документовъ на право торговли и промысла	Астрахань	Астрахан- скій уѣздъ	Красный-Яръ	Енотаевскі	Черный-Яръ	Царевъ	Киргизская Орда	Итого
Сословныя купеческія свидѣтельства.								
1-й гильдія	23	—	—	—	—	—	—	23
2-й „	159	—	3	4	10	12	—	188

Название документов на право торговли и промысла	Астрахань	Астрахан-ский уездъ	Красный-Яръ	Енотаевскъ	Черный-Яръ	Царевъ	Киргизская Орда	Итого
			СЪ УЪЗДАМИ					
Для торговыхъ заведеній.								
I разряда	70	12	—	—	—	—	—	82
II „	532	208	146	131	179	221	96	1513
III „	1258	725	251	365	277	804	231	3911
IV „	1235	637	203	118	175	354	129	2851
V „ . на разв. и разн. торги	—	181	7	5	17	17	15	242
Бесплатн. билет. на склад. помѣщ.	686	274	228	234	317	554	139	2432
Для промышленныхъ предпріятій.								
I, II и III разряда	3	19	1	—	—	1	—	24
IV и V „	90	157	40	23	1	9	—	320
VI, VII и VIII „	645	228	112	201	16	63	5	1270
На паровыя суда	99	250	3	—	—	—	—	352
Бесплатныхъ промысл. билетовъ .	30	116	39	26	7	73	—	291
Для личныхъ промысловыхъ занятій.								
II, III и IV разряда	42	2	1	4	5	7	—	61
V разряда (приказ.)	734	502	109	112	62	143	53	1715
VI разряда (коммивояжер.)	2	—	—	—	—	—	—	2
VII „	1482	254	74	48	34	238	57	2187
Ярмарочныя	—	—	—	—	—	—	72	72
Итого	7090	3565	1217	1271	1100	2496	797	17536

Величина поступлений по документамъ всѣхъ родовъ видна изъ слѣдующей таблицы:

Название документовъ на право торговли и промысла	Астрахань	Астрахан-ский уездъ	Красный-Яръ	Енотаевскъ	Черный-Яръ	Царевъ	Киргизская Орда	Итого								
			СЪ УЪЗДАМИ													
Гильдейскія свидѣтельства	4360	—	60	80	200	240	—	4940								
Для торговыхъ предпріятій	106063	50	37065	50	15544	50	10196	—	18452	50	18738	—	7663	—	213723	
Для промышлен. предпріятій	20036	94	49339	95	4481	40	2354	—	136	—	1334	—	21	—	77703	29
Для личн. пром. занятій	17769	—	6298	50	1499	—	1092	—	992	—	2672	50	824	—	31057	—
Ярмарочныя	—	—	—	—	—	—	—	—	—	—	—	—	720	—	720	—
Сумма основного пром. налога, поступив. безъ выборки свидѣтельства	1841	40	—	—	—	—	—	—	12	—	6	—	—	—	1859	40
Всѣ прибавочн. сборы въ казну	14412	50	9270	39	2143	49	1364	20	1953	35	2271	05	922	80	32337	78
Штрафовъ и взыска-н. за наруш. пром. закона	3689	69	586	38	758	57	114	85	137	—	189	74	37	45	5513	68
Всего	168173	03	102560	72	24396	96	15201	05	21882	85	25451	29	10188	25	367854	15

Поступленіе дополнительнаго промысловаго налога въ 1906 году по раскладочнымъ присутствіямъ Астраханской губерніи видно изъ слѣдующей таблицы.

Раскладочныя Присутствія	Число предпріятій по коимъ заявленія долж- ны были поступить	О предпріятіяхъ, привлеченныхъ къ раскладоч- ному сбору					О предпріятіяхъ, освобо- жденныхъ отъ раскла- дочнаго сбора			О предпріятіяхъ, привле- ченныхъ къ процентному сбору съ прибыли		
		Общее число предпріятій	Сумма оборотовъ	Сумма прибылей	Общая сум- ма раскла- дочнаго сбора	Податной % расклад. сбора	Число пред- пріятій	Сумма оборотовъ	Сумма прибылей	Число предпріятій	Сумма излишковъ прибылей	Общая сумма процентнаго сбора
1-е Астраханское Городское .	799	689	22022433	1367609	28300	2,07	111	546016	5517	372	725652	36228
2-е Астраханское Городское .	947	835	34819197	2190279	39500	1,80	115	1236500	781	563	1384803	69142
Астраханское Уѣздное	1045	915	34924897	2137141	38500	1,80	130	534216	850	621	1274804	63679
Красноярское Уѣздное	473	384	4799305	302881	8500	2,78	89	81060	2719	118	80220	3914
Енотаевское Уѣздное	129	430	3039247	229012	6000	2,66	70	9900	790	200	88887	4414
Черноярское Уѣздное	333	263	2085450	168988	4000	2,36	70	15700	1326	61	34304	1712
1-е Царевское Уѣздное	74	377	3130000	262015	5500	2,10	80	7900	805	200	146380	7299
2-е Царевское Уѣздное	88	321	2646565	190164	4000	2,10	38	3800	2900	146	84902	4239
Киргизское	88	241	1885582	152985	3100	2,02	46	4000	—	91	54465	2721
Калмыцкое	240	197	1512400	131300	2721 р. 58 к.	2,08	52	7500	726	31	23900	1194
Итого	4216	4652	110865076	7132374	140121 р. 58 к.	1,96	801	2480792	16414	2403	3898317	194542

Я р м а р к и.

(Въдомость № 8).

Количество состоявшихся въ отчетномъ году ярмарокъ (96) въ губерніи увеличилось въ сравненіи съ прошлымъ годомъ на 3; товаровъ на нихъ привезено было на 16525410 руб. (болѣе на 533314 руб.), а продано на 6138518 р. (менѣе на 332791 р.).

Обороты ярмарочной торговли по отдѣльнымъ уѣздамъ видно изъ слѣдующаго:

У ѣ з д ы	Число состо- явшихся яр- марокъ	На какую	На какую	Противъ 1905 года болѣе	
		сумму приве- зено товаровъ	сумму про- дано	(+) или менѣе (-) Привезено	Продано
Красноярскій	3	237440	78201	+35426	+18983
Енотаевскій	20	1460600	590224	—21132	—75180
Черноярскій	35	5974381	1569136	—119124	—556738
Царевскій	32	5222359	2206374	+1266268	+324804
Калмыцкая степь	2	747371	198855	+87641	—78125
Киргизская степь	4	2883259	1495728	—715433	+39680
Въ губерніи.	96	16525410	6138518	+533314	—332791

Кредитныя учрежденія.

Какъ и въ прежніе годы потребности населенія въ кредитъ удовлетворяли слѣдующія учрежденія:

Б а н к и.

Банковыхъ учреждений въ губерніи девять изъ нихъ: три городскихъ общественныхъ банка—въ гг. Астрахани, Царевѣ и Черномъ-Яру, три отдѣленія банковъ въ Астрахани—Государственнаго, Волжско-Камскаго Коммерческаго, Русскаго Торгово-Промышленнаго и Русскаго для внѣшней торговли и три общества взаимнаго кредита—Астраханское, Астраханско-Красноярское и въ сл. Николаевской. Свѣдѣній о дѣятельности отдѣленій частныхъ банковъ не имѣется, главнѣйшія-же операціи 1906 г. городскихъ банковъ и обществъ взаимнаго кредита видны изъ слѣдующаго:

	Городскіе банки			Общества взаимнаго кредита		
	Астраханскій	Черноярскій	Царевскій	Астрах.	Астрах. Красн.	Въ сл. Николаевской
По учету векселей:						
Оставалось	418709 79	54220 —	30480 —	789180 19	113020 80	137758 80
Учтено	843877 28	144001 —	61909 —	2525808 85	313464 04	622993 22
Уплачено и протестовано	925132 36	*) 146332 —	61032 —	2273880 29	322043 40	560161 97
Остается	337454 71	51869 —	31357 —	1041108 75	104441 44	200590 05
По текущимъ счетамъ:						
Оставалось	6128 —	24581 —	— —	1027946 11	196671 80	130320 13
Поступило	59140 —	6569 —	— —	4079236 27	741352 72	690569 71
Выдано	22216 —	5176 —	— —	3880222 54	744180 72	622961 58
Остается	43052 —	25974 —	— —	1226959 84	193843 80	197928 26
По ссудамъ:						
Оставалось	768829 40	8074 —	70 —	28820 —	550 —	2235 —
Выдано	458730 20	23455 —	500 —	27925 —	500 —	5135 —
Уплачено	456472 70	***) 15389 —	370 —	33355 —	450 —	4175 —
Остается	771086 90	16140 —	200 —	23390 —	600 —	3195 —
<i>Расходъ по управленію въ 1906 г.</i>	18516 01	2182 06	1320 12	26672 91	10360 49	8281 30
<i>Чистая прибыль въ 1906 году</i>	14385 59	3899 09	1678 16	7498 —	565 54	5413 65

Банки выдавали и взидали по вкладамъ:

	Безрочнымъ	На 1 годъ	Отъ 2 л. и выше
Астраханскій	2 — 4 1/2 0/0	4 0/0	4 1/2 0/0
Черноярскій	4 0/0	—	5 0/0
Царевскій	—	—	—

По учету векселей:

	До 6 м.	До 9 м.	До 12 м.
Астраханскій	7 — 9 0/0	8 1/2 — 9 1/2 0/0	10 1/2 0/0
Черноярскій	10 0/0	—	—
Царевскій	4 0/0	7 0/0	8 0/0

По ссудамъ подъ:

	% бумаги	Строенія	Вещи
Астраханскій	7 — 8 0/0	6 — 7 0/0	12 0/0
Черноярскій	8 0/0	8 0/0	—
Царевскій	отъ 4 0/0 до 8 0/0	—	—

*) Въ этомъ числѣ значится въ просрочкѣ и отосланныхъ на комиссію на сумму 181768 р. 67 к.

**) Изъ нихъ 93497 р. 30 к. значится въ просрочкѣ.

Учрежденія мелкаго кредита.

Для удовлетворенія потребностей сельскаго населенія въ дешевомъ кредитѣ, въ губерніи существуютъ мелкія кредитныя учрежденія въ видѣ волостныхъ и сельскихъ банковъ, вспомогательныхъ и общественныхъ кассъ. Помимо того для тѣхъ же цѣлей въ Царевскомъ уѣздѣ функционируетъ 8 безсловныхъ кредитныхъ организацій: одно ссудо-сберегательное товарищество и семь кредитныхъ товариществъ.

Операціи крестьянскихъ кредитныхъ учреждений за 1906 годъ, за отсутствіемъ достаточнаго контроля и правильнаго надзора, едва ли могли приносить населенію пользу, которая имѣлась въ виду при учрежденіи этихъ кредитныхъ организацій. Подобный выводъ можно сдѣлать изъ одного уже того, что до сихъ поръ, не смотря на всѣ мѣры, принятыя учрежденнымъ въ 1906 году Губернскимъ Комитетомъ по дѣламъ мелкаго кредита, привести въ извѣстность и систему дѣйствующія кредитныя учрежденія въ губерніи, разбиваются предъ непониманіемъ лицами, на обязанности коихъ лежитъ надзоръ за крестьянскими кредитными учреждениями, самыхъ элементарныхъ правилъ счетоводства. Г.г. земскіе начальники не имѣютъ времени за массою другихъ, прямыхъ своихъ обязанностей вникать въ дѣло и потому лица, ведущіе счетоводство въ этихъ учрежденіяхъ, лишены необходимаго руководства, а тѣмъ болѣе избавлены даже отъ самаго поверхностнаго контроля нужнаго въ денежныхъ операціяхъ съ такимъ спеціальнымъ назначеніемъ.

По сравнительно небольшой практикѣ, которую имѣлъ Астраханскій Губернскій Комитетъ по дѣламъ мелкаго кредита, тѣмъ не менѣе возможно уже сказать, что сложность задачъ, возложенныхъ на него закономъ 7 іюня 1904 года объ учрежденіяхъ мелкаго кредита, создаетъ положеніе, при которомъ, чтобы быть на высотѣ своего призванія, Комитетъ долженъ имѣть въ своемъ распоряженіи, спеціальныхъ работниковъ, вѣдующихъ только дѣла Комитета.

Слѣдующая таблица даетъ краткія свѣдѣнія объ операціяхъ мелкихъ кредитныхъ учреждений въ губерніи за 1906 годъ.

2. Сословно-общественныя кредитныя учрежденія *)

Наименованіе кредитнаго учрежденія	Районъ ихъ дѣйстви	Остатокъ на 1-е января 1906 г.		Поступило въ теченіе 1906 года						Израсходовано въ теченіи 1906 г.						Остатокъ на 1-е января 1907 г.									
		Въ ссудахъ		Въ налич- ности		Разныхъ	Вкладовъ	°/о°/о по ссудамъ		Возвращ. ссудъ	Вкладов.	°/о°/о по вкладам.		Раз- ныхъ	Выдано ссудъ	Въ налич- ности		Въ ссудахъ							
		Руб.	К.	Руб.	К.			Руб.	К.			Руб.	К.			Руб.	К.	Руб.	К.	Руб.	К.	Руб.	К.		
Астраханскій уѣздъ																									
Всего 12 волостей																									
Волост. Банкъ	Дмитріевск вол.	6720	—	281	97	4000	—	2800	—	698	12	9462	—	4100	—	228	74	67	08	11548	—	1298	27	8806	—
Сельск. ") с. Началово и	9220	—	3295	71	496	92	5700	—	1026	94	13315	—	4900	—	350	—	579	42	15215	—	2790	15	11120	—
Сельск. ") с. Анютино	6930	14	1010	01 ^{1/4}	65	83	9451	08	469	30	10815	—	6575	—	162	36	213	70	13830	—	1030	16 ^{1/4}	9945	14
Сел. Об. Касса	с. Промысловск.	—	—	—	—	10000	—	1800	—	1034	13	3927	—	200	—	1	14	515	19	15667	—	377	80	11740	—
Красноярскій уѣздъ																									
Всего 8 волостей																									
Волост. Банкъ	Теплинская вол.	5395	—	42	85	10000	45	2510	—	488	46	8344	—	3785	—	49	55	269	—	10844	—	6438	21	7895	—
Сельск. "	с. Петропавловка	5552	—	32	15	5498	15	1262	50	1004	58	9911	66	270	—	22	50	84	—	17196	—	136	54	12836	34
Сел. Об. Касса	с. Разночинское	405	51	4999	99	—	—	—	—	411	61	5215	—	—	—	—	—	15	—	10590	—	21	60	5780	51
Енотаевскій уѣздъ																									
Всего 8 волостей																									
Сельск. Банкъ	с. Ново-Николаев	925	—	2476	88	—	—	5056	—	597	82	7403	—	2540	—	106	95	34	25	8713	—	4139	50	2235	—
Сельск. "	с. Сасыкольское	6731	98	—	—	119	79	4442	—	789	19	7126	98	516	—	150	59	59	94	11737	66	13	77	11342	66
Вол. Всп. Кас.	с. Никольское	3205	41	3	10	—	—	—	—	—	—	2962	94	—	—	—	—	30	—	2867	—	69	04	3109	47
Вол. "	с. Болхуны . . .	5235	60	70	42	—	—	—	—	309	36	5235	—	—	—	—	—	185	—	5400	—	29	78	5400	60
Вол. "	с. Золотухинское	4010	—	1118	84	58	74	—	—	—	—	—	—	—	—	—	—	—	—	—	—	1177	58	4010	—

Наименованіе кредитнаго учрежденія	Районъ ихъ дѣйствиі	Остатокъ на 1-е января 1906 г.				Поступило въ теченіе 1906 года						Израсходовано въ теченіи 1906 г.				Остатокъ на 1-е января 1906 г.									
		Въ ссудахъ		Въ налич- ности		Разныхъ		Вкладовъ		%/о по ссудамъ		Возвращ. ссудъ		Вкладов.		%/о по вкладам.		Раз- ныхъ		Выдано ссудъ		Въ налич- ности		Въ ссудахъ	
		Руб.	К.	Руб.	К.	Руб.	К.	Руб.	К.	Руб.	К.	Руб.	К.	Руб.	К.	Руб.	К.	Руб.	К.	Руб.	К.	Руб.	К.	Руб.	К.
Черноярскій уѣздъ																									
Всего 21 волость																									
Сельск. Банкъ	с. Соленое-Займ.	15652	—	—	—	—	1279	—	1378	84	10674	50	963	—	498	45	1480	61	9970	—	420	28	14947	50	
Сельск. "	с. Старичское . .	4994	—	—	—	12	86	660	—	682	12	5716	—	140	—	13	95	263	75	6603	—	50	28	5881	—
Сельск. "	с. Солодники . .	20260	—	—	—	412	13	7338	37	2449	19	22389	—	3561	44	682	13	339	16	27068	—	937	96	24939	—
Сельск. "	с. Свѣтлый-Яръ	8053	—	—	—	8	20	992	—	902	84	7562	—	1792	—	85	28	147	45	7434	—	6	31	7925	—
Сельск. "	с. Рай-городокъ	7634	48	—	—	3	95	1101	93	911	34	8902	—	875	05	94	80	123	59	9821	83	3	95	8554	31
Сельск. "	с. Ушаковка . .	2000	—	64	15	—	—	—	—	228	27	2000	—	—	—	—	—	257	75	2009	—	25	67	2009	—
Сельск. "	с. Аксайское . .	31515	—	—	—	1163	83	13172	29	2873	52	30974	58	4509	—	1093	75	370	71	42050	—	160	76	42590	42
Сельск. "	с. Дубов.-Оврагъ	16526	42	—	—	56	60	2079	49	1289	95	3573	98	3095	78	1131	61	218	76	2512	—	41	87	15464	44
Сельск. "	с. Цаца	8142	—	54	69	—	—	80	—	788	44	3547	08	1032	—	147	94	114	65	3077	—	98	62	7671	92
Сельск. "	с. Тундутово . .	34117	—	1637	40	—	—	895	—	2224	04	16533	—	3905	—	757	20	394	—	15559	—	674	24	33143	—
Сельск. "	с. Завѣтнинское	9073	—	—	—	—	14	3170	—	9	6	7716	—	660	—	129	07	—	—	10960	—	74	03	12317	—
Сельск. "	с. Торговое . . .	17491	—	32	47	—	—	2756	36	1874	83	16278	—	1315	—	575	40	255	66	18727	—	68	60	19940	—
Царевскій уѣздъ																									
Всего 20 волостей																									
Волост. Банкъ	Ново-Никол. вол.	5144	66	79	56	204	65	—	—	559	28	2259	09	—	—	—	—	163	60	2898	—	41	08	5783	57
Сельск. "	сл. Николаевка .	63271	—	28552	94	645	26	15258	—	9641	94	102786	—	7388	—	3462	19	1112	16	129788	—	15133	79	90273	—

— 46 —

Сельск. "	с. Слободка . . .	23154	—	180	37	4000	—	6633	—	3348	79	27388	—	3890	—	545	59	357	06	36238	—	519	51	32004	—			
Сельск. "	с. Молчановка .	26500	—	158	09	—	—	10891	50	3790	78	32589	—	3857	—	696	11	446	30	42052	—	377	96	35963	—			
Вол. Всп. Кас.	сл. Владиміровка	11295	33	66	16	—	—	2000	—	674	65	5574	97	1730	—	—	—	285	88	6208	—	91	90	11928	86			
Вол. Всп. "	Подого-Займ. вол.	3122	65	57	37	—	—	—	—	189	49	2755	80	—	—	—	—	63	16	2930	—	9	50	3296	85			
Вол. Всп. "	Капустинояр. вол.	1133	—	508	39	—	—	—	—	5	05	20	—	—	—	—	—	—	—	520	—	13	44	1633	—			
Вол. Всп. "	Калм.-Балкск. "	9210	80	3480	25	—	—	—	—	443	52	13	—	—	—	—	—	73	52	330	—	3533	25	9527	80			
Вол. Всп. "	Балыклейская "	1601	40	11	41	—	—	—	—	46	48	180	60	—	—	—	—	7	74	225	—	5	75	1645	80			
Вол. Всп. "	Средне-Ахтуб. "	5653	80	3140	01	—	—	—	—	317	80	4384	—	—	—	—	—	106	25	4950	—	2785	56	6219	80			
		3798	75	18	51355	28	1/4	36747	50	101328	52	42387	63	397534	18	61599	27	10985	30	8634	34	505537	49	42596	71	1/4	487878	49

**2. Кооперативныя Кредитныя Учрежденія.
КРЕДИТНЫЯ ТОВАРИЩЕСТВА.**

Николаевск.	с. Яндыки Аст. у.	65690	—	9337	09	7022	20	51210	32	6518	44	95539	47	42559	51	3741	69	18805	25	93404	—	11117	07	63554	53
Крестовское	с. Кресты Чер. у.	2160	—	90	33	2000	—	2380	—	455	15	3625	—	200	—	206	80	2736	15	5248	—	159	53	3783	—
Грачевское	ст. Грачевск.)	—	—	—	—	1000	—	—	—	69	65	1219	—	—	—	—	—	45	05	1219	—	1024	60	—	—
Харабадинск.	с. Харабали)	—	—	—	—	3000	—	9283	—	904	85	6034	—	2200	—	71	49	50	06	16895	—	5	30	10861	—
Тамбовское	с. Тамбовка)	—	—	—	—	2600	—	—	—	233	45	1115	—	—	—	—	—	158	27	3760	—	30	18	2645	—
Селитренское	с. Селитрен.)	—	—	—	—	4000	—	4230	—	520	59	2000	—	—	—	—	—	588	38	9240	—	922	21	7240	—
Княжевское	с. Княжево)	—	—	—	—	1005	—	4594	—	356	09	1391	—	180	—	50	—	47	45	6344	—	724	64	4953	—
		67850	—	9427	42	20627	20	71697	32	9058	22	110923	47	45139	51	4069	98	22430	61	136110	—	13983	53	93036	53

— 47 —

3. ССУДО-СВЕРЕГАТЕЛЬНОЕ ТОВАРИЩЕСТВО.

Балыклейск.	с. Верх.-Балыкл. Царевского у.	15758	16	19934	80	457	67	308	70	1838	69	12225	96	—	—	438	48	1438	06	12402	—	20487	28	15134	20
-------------	-----------------------------------	-------	----	-------	----	-----	----	-----	----	------	----	-------	----	---	---	-----	----	------	----	-------	---	-------	----	-------	----

*) Обь операціяхъ Икрянинскаго Волостнаго Банка въ Астраханскомъ уѣздѣ, Ремонтинскомъ, Валуевскомъ и Приютинскомъ Сельскихъ Банкахъ Черноярскаго уѣзда, Рахинскомъ, Верхне-Погромномъ, Верхне-Ахтубинскомъ Сельскихъ Банкахъ и Солодовской, Заплавинской, Быковской и Кисловской Вспомогательныхъ Кассахъ Царевского уѣзда, а всего о дѣятельности 11 сословно-общественныхъ мелкихъ кредитныхъ учреждений въ Астраханской губерніи свѣдѣній не имѣется.

Въ *Калмыцкой степи* имѣется восемь *ссудо-вспомогательныхъ кассъ* при улусныхъ управленіяхъ. Обороты ихъ за отчетный годъ выразились въ слѣдующихъ суммахъ:

Къ 1 января 1906 г. оставалось на лицо	3146	р.	91	к.
Въ теченіе 1906 поступило	12743	„	15	„
„ „ „ израсходовано: выдано въ ссуду	8536	„	84	„
„ „ „ безвозвратно	167	„	66	„
Осталось къ 1 января 1907 г.	7185	„	56	„
Къ 1906 г. оставалось въ долгу за калмыками	44443	„	80	„
Сложено по безнадѣжности плательщиковъ	—	„	—	„
Къ 1907 г. остается въ долгу за калмыками	40808	„	39	„

При нѣкоторыхъ правительственныхъ и частныхъ торгово-промышленныхъ учрежденіяхъ губерніи существуютъ спеціально для служащихъ особыя *ссудо-сберегательныя кассы*. Въ 1906 г. ихъ считалось 17 при слѣдующихъ учрежденіяхъ:

Ссудо-сберегательныя кассы	Число уча- стниковъ	Выдано въ ссуду въ 1906 г.		Остатокъ денежныхъ суммъ на 1 янв. 1907 г.			
		В е с ь	Въ томъ чи- слѣ въ долгу за участн.	В е с ь	Въ томъ чи- слѣ въ долгу за участн.	В е с ь	Въ томъ чи- слѣ въ долгу за участн.
При Губернскомъ Правленіи	126	16372	71	1560	65	—	—
„ Временномъ Совѣтѣ	60	4574	66	5089	75	2162	75
„ Централ. почтово-телегр. конторѣ	139	2641	70	13885	36	11561	—
„ Управленіи Волж.-Каспійскими рыбными и тюлен. промысл.	44	7907	—	13504	54	10988	—
„ Управленіи Государ. Имуществ.	23	5092	37	9065	01	8318	25
„ Контрольной Палатѣ	—	4667	71	2682	48	1493	91
„ Казенной Палатѣ	—	6629	—	7054	53	5778	81
„ Таможни	8	100	—	589	84	140	73
„ Окружномъ Судѣ	53	17983	—	5509	04	4985	40
„ Духовной Консисторіи	12	1591	87	809	30	364	54
„ Мужской гимназіи	20	718	98	626	89	521	89
„ Реальномъ училищѣ	22	1763	43	2084	73	1763	43
„ Духовной семинаріи	42	1575	—	3576	57	3450	19
„ Маріинской женской гимназіи	26	2633	64	1147	74	990	06
„ 1-мъ городск. 4-хъ кл. училищѣ	67	2762	50	6114	48	24	—
„ Мастерской Общ. «Кав. и Мерк.»	26	4184	—	757	02	334	—
„ Конторѣ Отдѣла Об-ва «Мазуть»	77	3309	—	6892	40	2442	—

П о д а т и и п о в и н н о с т и .

О к л а д н ы е с б о р ы .

(Въдомости № № 9 и 10).

Къ 1-му января оставалось въ недоимкѣ податей:

государственного поземельнаго налога и налога

съ недвижимыхъ имуществъ 14579 р. 11 к.

Слѣдовало поступить оклада 1906 г. налоговъ по-

земельнаго и съ недвижимыхъ имуществъ . 151576 р. 24 к.

Вновь причислено: недоимокъ 62 „ 47 „

оклада 122 „ 62 „

пени за неплатежъ 961 „ 70 „

Итого слѣдовало взыскать . 167302 р. 14 к.

Въ то число:

исключено недоимокъ и оклада 116 р. 15 к.

Взыскано: недоимокъ 13724 р. 66 к.

оклада 139237 р. 80 к.

пени за неплатежъ 96 р. 70 к.

Итого исключено и взыскано. 154040 р. 31 к.

Затѣмъ къ 1-му января 1907 г. оставалось невзысканныхъ:

недоимокъ 904 р. 79 к.

оклада 12357 р. 04 к.

Всего 13261 р. 83 к.

менѣе чѣмъ оставалось къ 1 января 1906 г. на 1317 р. 28 к.

Недоимка эта по городамъ и уѣздамъ распредѣляется такъ:

Г о р о д а :	С у м м а .	У ѣ з д ы :	С у м м а .
Астрахань . .	7615 р. 94 к.	Астраханскій .	105 р. 72 к.
Енотаевскъ .	399 „ 94 „	Енотаевскій .	139 „ 94 „
Красный-Яръ .	1339 „ 06 „	Красноярскій .	163 „ 77 „
Царевъ . . .	742 „ 28 „	Царевскій . .	310 „ 94 „
Черный-Яръ .	289 „ 85 „	Черноярскій .	2154 „ 39 „
	<u>Всего 10387 р. 07 к.</u>		<u>Всего . 2874 р. 76 к.</u>

Государственного квартирнаго налога въ 1906 г. слѣдовало поступить 38679 р. 15 к.; къ этой суммѣ причислено: оклада 5 р. 50 к. и

пени за неплатежъ налога — 1043 р. 71 к. Исключено — 467 р. 45 к. и взыскаго 29689 р. 59 к. Къ 1 января 1907 г. осталось въ недоимкѣ — 9571 р. 32 к., изъ которыхъ на г. Астрахань приходится 9264 р. 44 к.

Сборовъ съ кочевыхъ инородцевъ въ 1906 г. слѣдовало поступить — 440520 р. 54 к.; къ этой суммѣ вновь причислено 1163 руб. 61 к. Исключено — 846 р. 84 к. и взыскано — 328609 р. 74 к. Къ 1 января 1907 г. осталось въ недоимкѣ — 112227 руб. 57 к., изъ которыхъ за киргизами — 69897 р. 53 к. и калмыками — 42330 р. 04 к.

Земскіе сборы.

(Вѣдомости № 9 и 10).

Поступленіе земскихъ сборовъ въ отчетномъ году было слѣдующее:

На губернскаія повинности и на частныя повинности съ владѣльцевъ рыболовныхъ водъ и земель къ 1-му января 1906 г. оставалось въ недоимкѣ

недоимкѣ	90909	р.	85	к.
Слѣдовало вступить оклада 1906 года	530343	„	—	к.
Въ 1906 году причислено: недоимокъ	2152	„	18	к.
оклада	74662	„	93	к.

Итого слѣдовало взыскать 698067 „ 96 к.

Въ теченіе года исключено оклада	17903	„	63	к.
Поступило: недоимокъ	81659	„	15	к.
оклада	506797	„	24	„

Итого исключено и поступило . 606360 „ 02 „

Затѣмъ къ 1 января 1907 остается въ недоимкѣ 91707 р. 94 к.

болѣе предыдущаго года на 7988 р. 09 к.

Недоимка сбора на губернскаія земскія повинности по городамъ и уѣздамъ распредѣляется такъ:

Г о р о д а.	С у м м а.	У ѣ з д ы:	С у м м а.
Астрахань .	11497 р. 03 к.	Астраханскій .	15355 р. 33 к.
Енотаевскъ .	197 „ 14 „	Енотаевскій .	4113 „ 13 „
Красный-Яръ .	1189 „ 39 „	Красноярскій .	8389 „ 71 „
Царевъ .	897 „ 14 „	Царевскій .	6487 „ 34 „
Черный-Яръ .	895 „ 55 „	Черноярскій .	32731 „ 59 „
Итого .	14676 р. 25 к.	Итого .	67077 р. 10 к.

За владѣльцами рыболовныхъ водъ и земель числится недоимки 9954 руб. 59 коп.

Количество произведенныхъ въ отчетномъ году расходовъ и оставшихся въ наличности суммъ земскихъ сборовъ было слѣдующее:

	И з р а с х о д о в а н о: въ 1906 году.	Осталось къ 1-му января 1907 г. въ наличности.
Губернскихъ повинностей	412043 р. 21 к.	509703 р. 31 к.
Частныхъ съ дворянскихъ имѣній	12249 р. 10 к.	16986 р. 84 к.
Арестнаго капитала	3087 р. 39 к.	30345 р. 81 к.
Дорожнаго капитала	79360 р. 57 к.	854914 р. 02 к.
На содержаніе сельскихъ училищъ	— р. — к.	625 р. 38 к.

Городскіе доходы и расходы.

Движеніе доходовъ и расходовъ по городамъ губерніи въ 1906 году представляется въ слѣдующемъ видѣ:

	Дѣйствительный доходъ за 1906 годъ		Дѣйствительный расходъ за 1906 годъ		Остатокъ (+) или передержка (—)	
	РУБ.	К.	РУБ.	К.	РУБ.	К.
Астрахань	1179701	65	1154037	66	+ 25663	99
Енотаевскъ	19710	32	19691	02	+ 19	30
Красный-Яръ	24981	93	25315	39	— 333	46
Царевъ	22843	06	22841	14	+ 1	92
Черный-Яръ	23296	33	23759	72	— 463	39
И т о г о	1270533	29	1245644	93	+ 24888	36

Количество запасныхъ капиталовъ въ городахъ къ 1 января 1907 г. было слѣдующее:

Астрахани	688 р. 56 к.
Красномъ-Яру	25000 р. — к.
Енотаевскъ	133 р. 83 к.
Черномъ-Яру	605 р. 43 к.
Царевъ	87 р. 55 к.

Капитала, имѣющаго специальное назначеніе на содержаніе благотворительныхъ учрежденій, было въ г. Астрахани 813256 руб. 88 к. Въ Черномъ-Яру имѣется продовольственный капиталъ въ 5699 р. 27 к.

В ы к у п н ы е п л а т е ж и.

(Вѣдомость № 9).

Къ 1-му января 1906 года оставалось въ недоимкѣ . 21252 р. 83 к.
Слѣдовало вступить оклада 1906 года 245168 р. 76 к.

Всего слѣдовало 266421 р. 59 к.

Въ теченіе года исключено недоимокъ и оклада . 113 р. 64 к.

» » » взыскано: недоимокъ 19716 р. 44 к.

оклада 223724 р. 35 к.

Всего исключено и взыскано . 243554 р. 43 к.

Затѣмъ къ 1-му января 1907 г. осталось въ недоимкахъ 22867 р. 16 к., болѣе чѣмъ оставалось къ 1 января 1906 г. на 1607 р. 33 к.

А к ц и з н ы е с б о р ы.

Весь потребляемый въ губерніи спиртъ получается извнѣ и перерабатывается въ вино въ мѣстномъ казенномъ складѣ. Въ 1906 году въ Астраханской губерніи продано казенныхъ питей 760422 ведра въ 40°, на сумму 6093436 р. 78 к. Въ отчетномъ году въ губерніи дѣйствовало кромѣ казенныхъ винныхъ лавокъ: 31 трактиръ, 82 ренсковыхъ погребовъ, 52 буфета, 332 пивныхъ лавки, 133 погребовъ русскихъ виноградныхъ винъ, и оптовыхъ складовъ: пива и меда—24, русскихъ виноградныхъ винъ—4 и русскаго коньяка—1.

Эти заведенія по городамъ и уѣздамъ распредѣляются такъ:

Р о д ъ з а в е д е н і й	Астрахань	Астрах. у.	Енотаевскъ	Енотаев. у.	Красный-Яръ	Краснояр. у.	Царевъ	Царевск. у.	Черный-Яръ	Чернояр. у.
	Оптовые склады: пива и меда	20	1	—	—	—	—	—	3	—
русск. виногр. винъ	4	—	—	—	—	—	—	—	—	—
русскаго коньяка	1	—	—	—	—	—	—	—	—	—
Заведенія трактирнаго промысла	25	3	—	—	1	—	—	2	—	—
Буфеты	40	3	1	—	1	—	1	2	1	3
Ренсковые погреба	53	3	3	2	3	—	—	12	2	4
Погреба русск. виногр. винъ	20	59	—	32	1	5	2	5	—	9
Пивныя лавки	137	71	1	34	4	8	2	48	1	26

Казенныхъ винныхъ лавокъ было 199. Распредѣленіе ихъ по городамъ и уѣздамъ видно изъ слѣдующаго:

Въ гор. Астрахани	45
Въ Астраханскомъ уѣздѣ	40
Въ гор. Красномъ-Яру	2
Въ Красноярскомъ уѣздѣ	12
Въ гор. Енотаевскѣ	1
Въ Енотаевскомъ уѣздѣ	22
Въ гор. Черномъ-Яру	2
Въ Черноярскомъ уѣздѣ	33
Въ гор. Царевѣ	1
Въ Царевскомъ уѣздѣ	40
Временная казенная винная лавка въ Ахунскомъ хут.	1

Въ 1906 г. всѣхъ доходовъ по акцизному вѣдомству въ губерніи слѣдовало поступить 601825 р. 88 к.; поступило—367352 р. 14 к.; исключено 13716 р. 81 к. и къ 1 января 1907 г. оставалось въ недоимкѣ 220756 р. 93 к. Главнымъ видомъ дохода служить акцизъ съ пива, котораго поступило 295502 руб. 40 коп.

Табачныхъ фабрикъ и складовъ въ Астраханской губерніи не существуетъ, а потому весь табачный доходъ, получаемый въ губерніи, состоитъ изъ сбора за документы на право продажи табачныхъ издѣлій. Всего въ 1906 году этого дохода поступило 25241 р. 25 к.

Отправленіе натуральныхъ повинностей.

1. *Воинская* повинность отбывалась въ губерніи съ 19 октября по 10 ноября 1906 года (XXXII призывъ по уставу 1 января 1874 г.).

Вынутію жребья подлежало всего 6755 человекъ, болѣе 1905 г. на 257. Число это по уѣздамъ распредѣляется такъ: по Астраханскому—1562, Красноярскому—510, Енотаевскому—812, Черноярскому—1319 и Царевскому—2552. Имѣвшихъ право на льготу по семейному положенію было: 1-го разряда—1265, 2-го—1415 и 3-го—413; всего 3093 ч.

По разверсткѣ было назначено съ губерніи къ поступленію въ войска 2556, менѣе 1905 г. на 142.

Въ это число принято 2527 чел.: по Астраханскому—493, Красноярскому—170, Енотаевскому—331, Черноярскому 530 и Царевскому—1003.

Въ общемъ числѣ принятыхъ новобранцевъ въ 1906 году, сравнительно съ 1905 г., заключалось:

	Въ 1906 г. Число.	Въ 1905 г. Число.
По происхожденію:		
Великороссовъ и малороссовъ	2337	2461
Поляковъ	1	1
Нѣмцевъ	1	2
Армянъ	4	5
Татаръ	173	159
Евреевъ	3	5
Финскихъ племенъ	8	8
И т о г о	2527	2641

По вѣроисповѣданію:		
Православныхъ и единовѣрцевъ	2266	2390
Старообрядцевъ	81	79
Прочихъ христіанъ	4	8
Магометанъ	173	159
Моисеева закона	3	5
И т о г о	2527	2641

По правамъ на льготу по семейному положенію:		
Неимѣющихъ права на льготу	2317	2274
Льготныхъ: 1-го разряда	—	—
» 2-го »	37	70
» 3-го »	173	297
И т о г о	2527	2636

По семейному положенію:		
Холостыхъ и вдовыхъ	1479	1496
Женатыхъ	1048	1145
И т о г о	2527	2641

По способности къ службѣ:		
Строевой	2481	2602
Нестроевой	46	39
И т о г о	2527	2641

	Въ 1906 г. Число.	Въ 1905 г. Число.
По росту:		
2 арш. 2 ¹ / ₂ верш.	20	16
» » 3 »	145	139
» » 4 »	480	114
» » 5 »	699	664
» » 6 »	651	736
» « 7 »	373	461
» » 8 »	125	157
» » болѣе 8-ми верш.	34	54
И т о г о.....	2527	2741

Изъ числа лицъ, подлежащихъ отбытію воинской повинности при осмотрѣ и приѣмѣ: а) освобождено отъ службы въ войскахъ по неспособности 39, б) не явилось къ освидѣтельствуванію 19.

Въ теченіе отчетнаго года поступило жалобъ въ губернское присутствіе на уѣздныя присутствія на неправильности 93, изъ нихъ признано уважительными 11.

Лицъ, пользующихся 3-хъ и 6-ти рублевымъ отъ казны пособіемъ, къ 1-му января 1907 г. состояло всего 761, изъ нихъ мужчинъ 326 (3-хъ руб. 210 и 6-ти руб. 116) и женщинъ—435. Въ теченіе 1906 года исключено по разнымъ причинамъ мужчинъ: пользующихся 3-хъ рублевымъ пособіемъ 22 человекъ, 6-ти руб.—24, женщинъ—5, итого 51 человекъ. Всего имъ выдано въ пособіе въ теченіе отчетнаго года 27257 руб. 30 коп.

2. Воинская квартирная повинность отбывается исключительно городскимъ населеніемъ губерніи.

Стоимость этой повинности по городамъ и количество получаемой въ возмѣщеніе этого расхода отъ Главнаго Интендантскаго Управленія суммы, видно изъ слѣдующей таблицы:

Въ городахъ:	Уплачено военнымъ вѣдомствомъ.	Израсходовано городомъ.
Астрахани,	12702 р. 97 к.	50332 р. 69 к.
Енотаевскѣ	613 р. 73 к.	1329 р. 49 к.
Красномъ-Яру	— р. — к.	30 р. — к.

Въ городахъ:	Уплачено военнымъ вѣдомствомъ.	Израсходовано городомъ.
Черномъ-Яру.....	767 р. 22 к.	1191 р. 69 к.
Царевъ	461 р. 97 к.	1582 р. 96 к.
Итого ..		14545 р. 89 к. 54466 р. 83 к.

Въ г. Астрахани расквартированы были въ казенныхъ кремлевскихъ казармахъ, безъ платы городу денегъ, 872 нижнихъ чина Царевского резервнаго баталіона, 15 человекъ служительской команды мѣстнаго военного лазарета, 11 нижнихъ чиновъ продовольственнаго магазина; въ городскихъ казармахъ, съ платою городу квартирныхъ денегъ: 10 нижнихъ чиновъ управленія воинскаго начальника, 338 чел. Астраханскаго казачьяго № 1 коннаго полка, 325 строевыхъ лошадей того же полка, 328 нижнихъ чиновъ и 351 лошадь 2-го казачьяго полка и 56 человекъ конвойной команды; на вольныхъ квартирахъ—10 жандармскихъ унтеръ-офицеровъ. Всего было расквартировано: въ казенныхъ казармахъ 898 человекъ, въ городскихъ 732 нижнихъ чина и 676 лошадей и 10 человекъ на вольныхъ квартирахъ.

Изъ воинскихъ управленій въ г. Астрахани были расквартированы съ платою городу въ годъ: 320 руб.—Управленіе Уѣзнаго Воинскаго Начальника, по 280 руб.—Губернское Жандармское Управленіе, по 380 р.—Конвойная команда, по 1300 р.—штабы 1-го, 2-го и 3-го Астраханскихъ казачьихъ полковъ, по 480 руб.—ротныя помѣщенія для двухъ сотенъ того-же полка, по 30 руб.—склады вещей дружины Государственнаго ополченія, 112 повозокъ полковыхъ обозовъ по 8 руб. за каждую интендантскую и 14 руб.—инженерную, и для писарскихъ учениковъ—70 руб.

Въ уѣздныхъ городахъ находились мѣстныя и конвойныя команды и жандармскіе унтеръ-офицеры въ слѣдующемъ составѣ: въ Енотаевскѣ нижнихъ чиновъ мѣстной команды—64, 17 ниж. чиновъ конвойной команды и 2 жандармскихъ унтеръ-офицера; въ Черномъ-Яру—84 и въ Царевѣ—79, всего 246 человекъ. За помѣщенія для управленій уѣздныхъ воинскихъ начальниковъ въ городахъ: Енотаевскѣ, Черномъ-Яру отпускалось по 96 р., въ гор. Царевѣ—120 р., а въ Черномъ-Яру, кромѣ того, отпускалось 66 р. въ распоряженіе помощника губернскаго жандармскаго начальника на наемъ помѣщенія для его управленія; въ сл. Николаевской—2 жандармскихъ унтеръ-офицера.

Всего вообще расквартировано было по губернии: 16 воинскихъ управлений и заведеній, 112 повозокъ полкового обоза, 1630 нижнихъ чиновъ и 676 лошадей.

3. *На квартирную повинность* сельскими обществами израсходовано 6416 р. 78 к., каковая сумма распредѣляется на:

Астраханскій уѣздъ	1560 р. — к.
Красноярскій »	322 р. — к.
Енотаевскій »	611 р. — к.
Черноярскій »	1742 р. 15 к.
Царевскій »	2181 р. 63 к.
И т о г о	6416 р. 78 к.

4. На исправленіе дорожныхъ сооруженій въ теченіе 1906 года изъ суммъ дорожнаго капитала израсходовано 60145 руб. 17 коп. *Дорожная-же повинность*, отправляемая натурою сельскими обществами, въ 1906 году (по переложеніи пѣшихъ и конныхъ рабочихъ дней на деньги) обошлась обществамъ: Астраханскаго уѣзда—въ 1990 р. 40 к., Енотаевскаго—1030 р. 82 к., Красноярскаго—357 р. 13 к., Черноярскаго—1811 р. 40 к., Царевскаго 587 р. 95 к., а всего 5777 р. 70 к.

5. *Земская подводная* повинность содержится въ городахъ на счетъ губернскаго земскаго сбора, въ селахъ отправляется за счетъ податныхъ сельскихъ обывателей. Въ городахъ она заключалась въ содержаніи лошадей при уѣздныхъ полицейскихъ управленіяхъ, по контрактамъ, заключеннымъ на срокъ съ 1 января 1905 г. по 1 января 1908 г. Годовая стоимость этой повинности равняется: по Астраханскому уѣзду 3400 р. 85 к., Красноярскому—1925 р., Енотаевскому—1290 р., Черноярскому—2100 р., Царевскому—1575 руб., а всего по губернии 10290 руб. 85 коп.

Стоимость сельско-обывательской подводной повинности (натуральной) по уѣздамъ была слѣдующая, по переводѣ на деньги:

Астраханскому	22518 р. 80 к.
Красноярскому	2728 р. 46 к.
Енотаевскому	15552 р. 75 к.
Черноярскому	44276 р. 25 к.
Царевскому	60194 р. 92 к.
И т о г о	145271 р. 48 к.

Въ томъ числѣ уплачено должностными лицами прогонныхъ денегъ 4491 руб. 40 коп.

Кромѣ того, для разъѣздовъ чиновъ полиціи и другихъ должностныхъ лицъ содержалось: въ Астраханскомъ уѣздѣ 2 косныхъ лодки и 2 реюшки за ежегодную плату 1620 руб., и въ Красноярскомъ уѣздѣ 1 косная лодка и 2 реюшки за 1745 руб.; затѣмъ отпущено на содержаніе по одной косной лодкѣ въ Енотаевскѣ—107 руб. 50 коп. и Черномъ-Яру—25 руб., что составляетъ 3497 руб. 50 коп. и на содержаніе двухъ паровыхъ баркасовъ «Красноярецъ» и «Урядникъ» (последній въ распоряженіи пристава 2 стана, Астраханскаго уѣзда) и парохода «Михаилъ», находящихся въ распоряженіи Астраханскаго и Красноярскаго исправниковъ—10986 руб. 32 коп. Итого на содержаніе косныхъ лодокъ, реюшекъ, баркасовъ и парохода израсходовано 14483 рубля 82 коп., а всего изъ суммъ губернскаго земскаго сбора на содержаніе перевозочныхъ средствъ въ Астраханской губерніи произведено расхода 24774 руб. 67 коп.

Общественное благоустройство и благочиніе.

Казенныя и общественныя зданія и сооруженія.

Губернскій городъ продолжаетъ застраиваться. Въ 1906 году на постройку и ремонтъ городскихъ зданій истрачено 47640 руб. 38 коп. На укрѣпленіе валовъ и устройство забоекъ израсходовано 7658 руб. 53 коп.

Замощеніе улицъ, начатое въ 1879 г., продолжалось и въ 1906 г.; въ отчетномъ году на замощеніе новыхъ и ремонтъ старыхъ мостовыхъ, всего въ количествѣ 805,80 кв. саж., издержано—34440 р. Всего съ 1879 по 1907 годъ замощено улицъ 201264,23 кв. саж., на сумму 1189170 руб. 33 коп.

Въ видахъ улучшенія санитарныхъ условій города продолжалась разсадка деревьевъ разныхъ породъ по улицамъ, возлѣ городскихъ зданій и на бульварахъ.

На содержаніе городскихъ садовъ израсходовано 5000 руб. 35 коп.

Въ отчетномъ году движеніе электрическаго трамвая производилось по линіямъ: Перевозъ—Дружина—Болда; Староагарянская—Ивановскій

мостъ и Демидовская—Отрадное, и круговая по линіи—Ивановскій мостъ Храмъ Владиміра—Александровская площадь и Староагарянская. Съ 1 января 1906 по 1 января 1907 г. перевезено 6118049 пассажировъ, уплатившихъ за провозъ 221114 руб. 47 коп.

Водопроводныхъ линій (магистральныхъ) къ 1 января 1907 года въ г. Астрахани состояло 21734 саж. Крановъ пожарныхъ было 305, створныхъ 141, воды поднято въ городъ для домашняго употребленія, полива улицъ, городскихъ садовъ и на пожары 130452600 ведеръ.

На постройку частными лицами зданій въ отчетному году выдано разрѣшеній: на каменные зданія—22, полукаменные—9, деревянные—211, на постройку службъ—7. Кромѣ того выдано разрѣшеній: на капитальный ремонтъ—36 и на мелочныя исправленія—160.

Освѣщеніе г. Астрахани въ 1906 г. производилось 2221 фонаремъ изъ которыхъ съ бельгійскими лампами—200, простыми—1987 и керосинокалильными—4. Кромѣ того 30-ю электрическими фонарями, выговоренными по контракту съ обществомъ трамваевъ.

П о ч т а и т е л е г р а ф ъ .

Перевозка корреспонденціи въ отчетномъ году производилась, какъ и въ 1905 году, по Астраханской губерніи тремя способами, а именно: а) по линіи Баскунчакской желѣзной дороги съ 1-го апрѣля по 1-е ноября въ особыхъ вагонахъ въ сопровожденіи почталіона; б) сухопутно по грунтовымъ почтовымъ дорогамъ—на почтовыхъ лошадяхъ и по проселочнымъ дорогамъ—на обывательскихъ лошадяхъ; в) въ навигаціонное время по рѣкѣ Волгѣ на пароходахъ общества «Самолетъ» и «Кавказъ и Меркурій» и по Каспійскому морю на пароходахъ «Кавказъ и Меркурій».

Протяженіе путей слѣдованія почты въ предѣлахъ Астраханской губерніи было въ 1906 г. слѣдующее: а) по линіямъ желѣзныхъ дорогъ—51 верста, б) по грунтовымъ дорогамъ—581 вер., в) по проселочнымъ—1362 вер., г) по рѣкѣ Волгѣ—422 версты и д) по Каспійскому морю—1433 вер.

Почтовые конныя станціи, расположенныя по тракту отъ г. Астрахани до ст. Поповицкой, отъ г. Чернаго-Яра до Царева и отъ Владиміровской слободы до Рынь-Песковъ (Ханская Ставка),—содержатся по системѣ вольныхъ почтъ. Всѣхъ почтовыхъ станцій въ губерніи 25.

На нихъ количестно писарей, ямщиковъ и лошадей, какъ содержимыхъ по системѣ вольныхъ почтъ, не опредѣлено. Со всѣхъ почтовыхъ станцій въ отчетномъ году вышло въ гонъ лошадей: подъ почты и эстафеты 31755, подъ проѣзжающихъ по казенной и частной надобности 24171.

Всѣхъ почтовыхъ и телеграфныхъ учреждений въ губерніи къ 1-му января 1907 года состояло 58, въ томъ числѣ: почтово-телеграфныхъ конторъ—7, почтово-телеграфныхъ отдѣленій—23 и волостныхъ правленій съ пріемомъ и выдачею всякаго рода корреспонденціи—15, телеграфныхъ отдѣленій—1, почтовыхъ отдѣленій—10, телефоновъ станцій—2. Вновь открыто въ 1906 г. почтово-телеграфное отдѣленіе въ с. Солодникахъ Черноярскаго уѣзда съ 18 іюля и открытъ пріемъ и выдача всякаго рода корреспонденціи при Садовскомъ волостномъ правленіи Черноярскаго уѣзда съ 15 мая.

Движеніе корреспонденціи выразилось за отчетный годъ въ слѣдующихъ цифрахъ:

	Число отправленій.
Отправлено въ Имперію	446953
Получено изъ Имперіи	6127084
Отправлено за границу	44900
Получено изъ за границы	84421

Въ Астраханской губерніи 7 правительственныхъ телеграфныхъ линий, протяженіемъ 1637¹/₄ версты, проводовъ же на этихъ линияхъ 3158 вер. Телефонныхъ линий въ Астрахани и въ Атаманской станицѣ 146,3 вер. и проводовъ на нихъ 1486,6 вер. Воздушныхъ проводовъ—881,4 вер. и подводныхъ—21,8 вер. По всѣмъ линиямъ передано депешъ: входящихъ 276372, исходящихъ 280109 и переходящихъ 430046.

Поступленіе доходовъ и расходовъ по почтово-телеграфному вѣдомству въ Астраханской губерніи въ 1906 г. видно изъ слѣдующаго:

Различныхъ почтовыхъ доходовъ	204679 руб.
Телеграфныхъ сборовъ за передачу депешъ	321570 „
Всего	526249 руб.

Расходовъ въ 1906 г. произведено на 172087 руб.

Народная нравственность.

(Въдомости №№ 11, 12 и 13).

По свѣдѣніямъ Прокурора Астраханскаго Окружнаго Суда въ 1906 году Астраханскимъ Окружнымъ Судомъ разсмотрѣно было 233 преступленій, по которымъ осуждено 288 муж. и 15 жен.

По родамъ преступленій первое мѣсто, какъ и прежде, занимаютъ преступленія и проступки противъ собственности частныхъ лицъ, которыхъ почти 55,3% всего числа; затѣмъ слѣдуютъ преступленія противъ жизни, здравія, свободы и чести частныхъ лицъ 20,6%, нарушение устава Сел. Хозяйст. 6,9%, противъ порядка управленія 6,4%, противъ общественнаго благоустройства и благочинія 3,9% и преступленія по службѣ государственной и общественной 4,6%.

Изъ общаго числа осужденныхъ 56,4% осуждено за преступленія противъ собственности частныхъ лицъ. Число осужденныхъ женщинъ составляетъ 4,9% всего числа осужденныхъ.

Изъ отдѣльныхъ преступленій, какъ по числу преступленій, такъ и по количеству осужденныхъ занимаютъ выдающееся положеніе кражи, на долю которыхъ приходится 129 преступленій и съ 171 осужденными (164 муж. и 7 жен.); второе мѣсто принадлежитъ преступленіямъ смертоубійства и нанесенія увѣчья, ранъ и другихъ поврежденій здоровья, каковыхъ было 48 случаевъ съ 53 осужденными. Далѣе слѣдуютъ преступленія и проступки по уст. Сел. Хозяйст.

По сословіямъ осужденные распредѣляются:	Муж.	Жен.	Итого.
Дворянъ.....	2	—	2
Почетныхъ гражданъ и купцовъ.....	3	—	3
Духовныхъ.....	2	—	2
Мѣщанъ.....	57	—	57
Крестьянъ.....	190	14	204
Военнаго сословія.....	5	1	6
Иностранцевъ и бродягъ.....	29	—	29
Итого.....	288	15	303

Такимъ образомъ оказывается, что въ 1906 году, какъ и въ предыдущіе годы, преобладающимъ элементомъ среди осужденныхъ являются Крестьяне, мѣщане и иностранцы.

По возрастамъ осужденные распредѣляются такъ: Муж. Жен. Итого.

Ниже 17 лѣтъ	1	—	1
Отъ 17 до 20 лѣтъ	49	4	53
» 21 » 50 „	217	6	223
» 51 » 70 „ и болѣе	21	5	26
Итого	288	15	303

Изъ этого видно, что 73,5% всего числа осужденныхъ приходится на возрастъ отъ 21—50 лѣтъ.

Движеніе уголовныхъ дѣлъ у мировыхъ судей и уѣздныхъ членовъ Окружнаго суда видно изъ слѣдующаго:

Уѣздныхъ членовъ Окруж. суда.	Къ 1906 г. ос- тавалось не рѣ- шенныхъ дѣлъ	Въ 1906 году вновь поступило дѣлъ	Въ 1906 году разрѣшено дѣлъ	Къ 1907 году осталось не рѣ- шенныхъ дѣлъ	О ПОДСУДИМЫХЪ			
					Общее число подсудимыхъ по дѣламъ 1906 г.	ИЗЪ НИХЪ		Осталось къ 1907 г. подсуди- мыхъ по дѣламъ
						Пригово- рено	Оправ- дано	
Астраханскаго	34	292	285	41	385	106	183	96
Енотаевскаго	4	138	107	35	132	19	65	48
Красноярскаго	11	129	138	8	151	60	75	16
Царевскаго	208	467	315	360	724	90	144	490
Черноярскаго	68	255	173	150	393	37	97	259
У мировыхъ судей.								
Г. Астрахани	982	7381	6148	2215	8621	3298	2566	2757
Г. Краснаго-Яра	22	260	241	41	386	91	221	74
Сл. Николаевской	1	88	84	5	62	24	32	6

Въ отчетномъ году всего было 3 случая высылки въ Сибирь по приговорамъ различныхъ обществъ, какъ крестьянскихъ, такъ равно и киргизскихъ и калмыцкихъ сходовъ.

Въ теченіе 1906 года число задержанныхъ полиціей и высланныхъ на родину за безписьменность и за нищенствомъ было:

	Бродягъ и бѣглыхъ	ВЫСЛАНО		
		Муж.	Жен.	Итого
Въ Астрахани	3	595	28	623
„ Астраханскомъ уѣздѣ	—	6	—	6
„ г. Красномъ-Яру съ уѣздомъ	—	—	1	1
„ „ Енотаевскѣ „ „	—	—	—	—
„ „ Черномъ-Яру „ „	1	31	1	32
„ „ Царевѣ „ „	7	65	1	66

Арестанты и тюремные замки.

(Въдомость № 11).

Во всѣхъ тюремныхъ замкахъ губерніи въ 1906 г. было слѣдующее количество арестантовъ:

	Муж.	Жен.
Оставалось къ 1-му января 1906 г.	407	23
Въ теченіе года поступило	4535	216
Итого	4942	239
Изъ этого числа выбыло	4055	201
Затѣмъ къ 1-му января 1906 г. остается	887	38

Итого въ тюрьмахъ въ 1906 году находилось 5181 арестантовъ обоого пола, изъ нихъ выбыло 4256 и осталось на 1 января 1907 г. 925 чел., болѣе чѣмъ оставалось къ 1-му января 1906 г. на 455 чел.

По тюрьмамъ оставшіеся къ 1907 г. арестанты распредѣлялись такъ:

	Муж.	Жен.
Губернская тюрьма	314	16
Отдѣленіе для слѣдственныхъ арестантовъ	36	3
Уѣздныя тюрьмы:		
Енотаевская	29	—
Красноярская полицейская арестанская	1	—
Царевская	33	—
Черноярская	57	—
Пересыльныхъ по губерніи	357	19

Расходъ изъ смѣты Министерства Юстиціи по тюремной части выражался въ слѣдующихъ размѣрахъ:

Содержаніе должностныхъ лицъ въ мѣстахъ заключенія	11048 р.	34 к.
Обыкновенный ремонтъ	1500 р.	— к.
Отопленіе и освѣщеніе	4833 р.	29 к.
Содержаніе помѣщеній	2812 р.	50 к.
Продовольствіе арестантовъ	11646 р.	96 к.
Одежда и обувь для арестантовъ	1735 р.	99 к.
Содержаніе и лѣченіе больныхъ	5000 р.	— к.
Перевозка арестантовъ	784 р.	92 к.
Мелочные расходы	580 р.	80 к.
Всего ,	38942 р.	80 к.

Оборотъ суммъ Астраханскаго губернскаго комитета попечительнаго общества о тюрьмахъ и трехъ его уѣздныхъ отдѣленій за 1906 г. представляется въ такомъ видѣ:

Къ 1 января 1906 г. экономического капитала было:

наличными	2296 р. 69 к.
‰‰ бумагами	19915 р. — к.
въ долгахъ	1757 р. 63 к.
долгу за комитетомъ и отдѣленіями	2998 р. 34 к.

Въ теченіе 1906 г. поступило:

наличными	23220 р. — к.
на уплату долга	1456 р. 4 к.
позаимствовано	8907 р. 90 к.

Въ теченіе 1906 г.:

израсходовано	28643 р. 84 к.
на уплату долговъ	2673 р. 40 к.
выдано въ ссуду	11856 р. 8 к.
исключено долговъ	259 р. 59 к.

Къ 1 января 1907 г. осталось:

наличными	1853 р. 43 к.
‰‰ бумагами	10915 р. — к.
въ долгахъ	11698 р. 50 к.
долгу за комитетомъ и отдѣленіями	9230 р. 12 к.

Продовольствіе арестантовъ производилось хозяйственнымъ способомъ, при непосредственномъ наблюденіи директоровъ тюремнаго комитета или начальниковъ тюремъ, причемъ въ отношеніи количества отпускавшейся арестантамъ пищи, принималась въ руководство установленная табель.

Во всѣхъ мѣстахъ заключенія имѣются, хотя и небольшія, бібліотеки, книгами которыхъ пользуются заключенные. По воскреснымъ днямъ съ арестантами велись чтенія и бесѣды. Для бібліотекъ выписываются журналы: „Кормчій“, „Всходы для всѣхъ“, „Родная Рѣчь“, „Нива“ и „Биржевыя Вѣдомости“.

При Астраханской тюрьмѣ имѣется школа, занятія въ которой ведутся особымъ учителемъ и тюремнымъ священникомъ. Въ 1906 г. обучающихся въ школѣ было 47 человѣкъ. Церковь имѣется только въ Астраханской тюрьмѣ.

По неизмѣнно при тюрьмахъ больницъ, арестанты лѣчатся въ мѣстныхъ больницахъ Приказа Общественнаго Призрѣнія. При губернской тюрьмѣ имѣется пріемный покой, услугами котораго въ 1906 г. пользовалось 315 арестантовъ въ теченіе 10360 дней.

Помѣщеніе для лицъ, подвергаемыхъ аресту по приговорамъ мировыхъ судебныхъ учрежденій находятся въ домахъ, принадлежащихъ Губернскому Распорядительному Комитету въ г.г. Астрахани, Краснояръ-Яру, Енотаевскѣ, Черномъ-Яру, Царевѣ, въ с. Киселевѣ (Черноярскаго уѣзда) и сл. Николаевской (Царевскаго уѣзда). На содержаніе помѣщеній и арестуемыхъ израсходовано изъ суммъ губернскаго земскаго сбора по уѣздамъ:

Астраханскому	8764 р. 49 к.
Красноярскому	1267 р. 65 к.
Енотаевскому	891 р. 30 к.
Черноярскому	2335 р. 92 к.
Царевскому	2265 р. 13 к.
<hr/>	
А всего по губерніи	15524 р. 49 к.

Расколъ и сектантство.

По характеру своего вѣроученія раскольники Астраханской губерніи раздѣляются: на поповцевъ австрійскаго священства, бѣглопоповцевъ, безпоповцевъ, принимающихъ бракъ и молящихся за Царя, безбрачниковъ, немолящихся за Царя, странниковъ и нововѣровъ, или, по народному названію, еноховцевъ; а сектанты—на воскресниковъ уклейнскаго толка, евангеликовъ, штундобаптистовъ, субботниковъ (караимовъ и талмудистовъ) и хлыстовъ.

Большая часть раскольниковъ проживаетъ въ г. Астрахани и уѣздахъ Царевскомъ, Астраханскомъ и Черноярскомъ; въ небольшомъ-же количествѣ имѣются во всѣхъ уѣздахъ епархіи. У раскольниковъ австрійскаго священства имѣется храмъ въ г. Астрахани, извѣстный подъ именемъ Шульгинской часовни. Есть моленныя въ разныхъ частяхъ города у Ѳедосеевцевъ, поморцевъ и филиповцевъ; при Шульгинской часовнѣ имѣется особый причтъ съ хоромъ уставщиковъ, училище и богадѣльня. Имѣются моленныя въ Астраханскомъ, Красноярскомъ и Черноярскомъ уѣздахъ.

Астраханскій расколъ представляетъ собою тоже самое, чѣмъ онъ былъ при первыхъ расколоучителяхъ, а потому онъ не приноситъ съ собою въ ученіе ничего новаго, а развиваетъ только то, что дано было прежде въ зародышѣ. Подвинулись раскольники впередъ только въ способъ защиты своихъ вѣрованій. Въ настоящее время раскольники уже не гнушаются книгами гражданской печати, вышедшими изъ-подъ пера нашихъ отечественныхъ богослововъ. Утверждая свои мнѣнія прежде на свидѣтельствахъ разныхъ цвѣтниковъ и рукописныхъ тетрадей, они не гнушаются теперь и новѣйшими трудами изъ области русской библиографіи, русской церковной исторіи и даже ссылаются на газетныя статьи. Всѣ раскольничьи толки живутъ отдѣльными, тѣсно сплоченными общинами; во главѣ каждой общины стоятъ богатые раскольники, которые безконтрольно распоряжаются всѣми дѣлами.

Раскольниковъ и сектантовъ въ губерніи по свѣдѣніямъ полиціи, въ 1906 году считалось — 18092 чел. обоого пола.

По городамъ и уѣздамъ число раскольниковъ распредѣляется такъ:

Въ городахъ:	муж.	жен.	итого.
Астрахани	999	1056	1965
Красномъ-Яру	—	—	—
Енотаевскѣ	—	—	—
Черномъ-Яру	3	4	7
Царевѣ	249	246	495
Итого	1161	1306	2467
Въ уѣздахъ:	муж.	жен.	итого.
Астраханскомъ	1862	1832	3694
Красноярскомъ	184	178	362
Енотаевскомъ	42	43	85
Черноярскомъ	785	803	1588
Царевскомъ	5060	4836	9896
Итого	7933	7692	15625
Всего	9094	8998	18092

Для болѣе удобнаго воздѣйствія на раскольниковъ и сектантовъ въ помощь епархіальному духовенству назначены участковые безприходные миссіонеры и окружные изъ приходскихъ священниковъ. Вся Астраханская епархія раздѣлена на 3 участка, а участки на 11 округовъ. Большимъ пособіемъ для миссіонеровъ оказались Астраханская епархіальная

библіотека, епархіальный книжный складъ и 17 отдѣленій его открытыхъ въ епархіи. Кромѣ публичныхъ чтеній и собесѣдованій миссіонерами велись частыя бесѣды.

П о ж а р ы.

(Въдомость № 14).

Всѣхъ пожарныхъ случаевъ въ Астраханской губерніи въ отчетномъ году было 277, менѣе 1905 года на 15. Убытокъ отъ пожаровъ исчисленъ въ 247132 руб., менѣе 1905 г. на 261633 руб.

Изъ общаго числа пожарныхъ случаевъ приходится на города 81 и на уѣзды со степями 196. Стоимость истребленнаго имущества въ городахъ равна 13283 руб., а въ уѣздахъ со степями 233849 р. Въ г. Астрахани было 70 пожаровъ, истребившихъ имущества на 12480 рублей. Изъ уѣздовъ болѣе всѣхъ пострадалъ Астраханскій, въ которомъ было 37 пожаровъ, уничтожившихъ имущества на 88357 руб.

Во всѣхъ селахъ Астраханской губерніи къ 1 января 1907 года имѣлось 432 пожарныхъ трубъ. По уѣздамъ они распредѣляются такъ: въ Астраханскомъ уѣздѣ 144, Енотаевскомъ — 56, Красноярскомъ — 32, Царевскомъ — 115 и Черноярскомъ — 85. Наименьшее число пожарныхъ трубъ приходится на Красноярскій уѣздъ. Это объясняется тѣмъ, что многія села этого уѣзда окружены водою, пожары въ нихъ бываютъ очень рѣдки и не опустошительны, чему много способствуетъ отсутствіе соломы, въ качествѣ строительнаго матеріала. Затѣмъ въ 96 большихъ селахъ губерніи при пожарныхъ обозахъ находятся пожарные служители и лошади. Наиболѣе удовлетворительно организовано пожарное дѣло въ Царевскомъ уѣздѣ. Тамъ въ нѣкоторыхъ селахъ, напримѣръ: въ слободѣ Николаевской, въ с. Пришибѣ, Средне-Ахтубинскомъ, Заплавномъ и Капустиномъ-Яру имѣются по двѣ пожарныхъ части, снабженныхъ пожарными трубами и огнегасительными инструментами. Кромѣ того, въ первыхъ четырехъ изъ названныхъ селеній учреждены добровольныя пожарныя дружины, уже успѣвшія за короткое время своего существованія проявить весьма полезную дѣятельность въ прекращеніи пожаровъ.

Во всѣхъ уѣздныхъ городахъ губерніи имѣлось въ 1906 году — 12 пожарныхъ трубъ, изъ которыхъ: въ Красномъ-Яру — 3, Енотаевскѣ — 3, Черномъ-Яру — 3 и въ Царевѣ — 3. Въ каждомъ городѣ имѣется пожарная команда изъ 10—12 человѣкъ.

Въ губернскомъ городѣ состояніе пожарной команды находится въ отличномъ состояніи. Пожарныхъ машинъ имѣется—2, трубъ—10. Пожарная команда раздѣлена на 6 частей и состоитъ изъ 191 человекъ.

Въ Астраханскомъ обществѣ взаимнаго страхованія къ 1 января 1907 г. членовъ состоитъ 1858, недвижимыхъ имуществъ на страхъ 2049.

Имущества эти по роду строеній и размѣру существующей нормальной преміи распредѣляются такъ:

Родъ строеній	Дарового страхованія				Платнаго страхованія			
	СУММА		ПРЕМІЯ		СУММА		ПРЕМІЯ	
	РУБЛИ	К.	РУБ.	К.	РУБЛИ	К.	РУБ.	К.
Каменныхъ крыт. жел.	3756958	—	8837	92	4390660	—	11611	36
Каменныхъ крыт. дерев.	19605	—	90	19	31565	—	177	14
Смѣшанныхъ крыт. жел.	272185	50	1692	63	564123	—	4447	48
Смѣшанныхъ крыт. дер.	147030	—	1550	82	293170	—	3550	28
Деревянныхъ крыт. жел.	153851	—	1437	86	1117965	—	12418	12
Деревянныхъ крыт. дер.	505309	50	7591	94	2539336	—	49891	29
Итого .	4854939	—	21201	36	13791758	—	103297	03

Съ первоначальной преміи чрезъ каждые три года дѣлаются скидки по 20%, а черезъ 15 лѣтъ имущества освобождаются отъ платежа премій. Въ отчетномъ году сдѣлано скидокъ 5142 р. 37 к. и освобождена отъ платежа преміи въ 90 имуществахъ сумма 562596 р.

Съ преміи движимыхъ имуществъ скидокъ не дѣлается.

Средній пожарный убытокъ за 23 года 4189 р. 17 к. } 9275 р. 13 к.
Средній расходъ по управленію . . . 5085 р. 96 к. }

Въ отчетномъ году поступило:

Преміи съ недвижимыхъ имуществъ 54315 р. 29 к.
" " движимыхъ имуществъ 354 р. 70 к.
Процентовъ съ капитала 30833 р. 47 к.
Итого 85539 р. 46 к.

Израсходовано въ отчетномъ году на веденіе дѣла

и пожарные убытки 35688 р. 46 к.

Чистой прибыли осталось для присоединенія къ

запасному капиталу 49851 р., кото-

рый къ 1-му января 1907 года возросъ до суммы . 718875 р.

Кромѣ своего запаснаго капитала общество на случай чрезвычайныхъ пожарныхъ убытковъ имѣетъ гарантію отъ союза обществъ взаимнаго страхованія. Капиталь обезпеченія всѣхъ союзныхъ обществъ за истекшій годъ составляетъ сумму въ 612035 р. Затѣмъ на случай чрезвычайныхъ убытковъ, на покрытіе которыхъ не хватитъ запаснаго капитала, общество имѣетъ гарантію Астраханской городской думы въ суммѣ 100000 руб.

По положенію *о взаимномъ губернскомъ страхованіи сельскихъ строеній* въ 1906 г. застраховано по нормальной оцѣнкѣ строеній: каменныхъ—8, деревянныхъ—14826, бань, кузницъ и овиновъ—706, ниже нормальной: деревянныхъ—2435 и по особой оцѣнкѣ: каменныхъ—396, деревянныхъ—73915 и бань, кузницъ и овиновъ—6375, всего же—98661 строеніе въ суммѣ 17427796 руб. Сгорѣло изъ застрахованныхъ строеній: 321 деревянныхъ и 15 бань, уплачено страховыхъ вознагражденій 64597 р. 30 к.; расходъ по управленію 5042 р. 50 к. и другіе расходы 8316 руб. 39 коп., а всего расходовъ произведено 77956 р. 19 к. Запасный страховой капиталъ къ 1 января 1907 г. равнялся—1309237 р. 91 к.

Н а р о д н о е з д р а в і е .

Въ 1906 году въ Астраханской губерніи числилось 133 врача (въ томъ числѣ 5 женщинъ-врачей). Изъ нихъ состояло на постоянной службѣ по Министерству Внутреннихъ Дѣлъ—75, по военному вѣдомству—7, по Министерству Путей Сообщенія—2, по Министерству Земледѣлія и Государственныхъ Имуществъ—7, на частной и общественной службѣ—17 и вольно-практикующихъ врачей—25.

По мѣсту жительства врачи распредѣлены были по губерніи слѣдующимъ образомъ: въ Астрахани—74, въ Астраханскомъ уѣздѣ—10, въ Красномъ-Яру—5, въ Красноярскомъ уѣздѣ—4, въ г. Енотаевскѣ—2, въ Енотаевскомъ уѣздѣ—7, въ г. Черномъ-Яру—4, въ Черноярскомъ уѣздѣ—5, въ г. Царевѣ—2, въ Царевскомъ уѣздѣ—11, въ Киргизской степи—5, въ Калмыцкой степи—4 и на 12 флот. рейдѣ Каспійскаго моря—1 врачъ.

Въ Астраханской губерніи функционировало въ 1906 году 92 лѣчебныхъ заведенія на 1218 кроватей, включая сюда отдѣленіе для душевно-больныхъ при губернской больницѣ Приказа Общественнаго Призрѣнія. Помимо того, на время путины временно открывались на Каспійско-Волжскихъ рыбныхъ промыслахъ 85 больницъ съ 41 заразнымъ отдѣленіемъ на 555 кроватей.

Изъ общаго числа лѣчебныхъ заведеній на г. Астрахань приходится 20 на 643 кровати (помимо мѣстнаго военнаго лазарета), остальные же распределены по губерніи слѣдующимъ образомъ: въ Астраханскомъ уѣздѣ 21 лѣчебное заведеніе на 172 кровати, въ Красноярскомъ уѣздѣ — 14 на 114 кроватей, въ Епотаевскомъ уѣздѣ — 10 на 88 кроватей, въ Черноярскомъ уѣздѣ — 7 на 44 кровати, въ Царевскомъ уѣздѣ — 12 на 78 кроватей, въ Киргизской степи — 4 на 24 кровати и въ Калмыцкой степи — 4 на 55 кроватей.

Изъ всѣхъ этихъ больничныхъ учрежденій 5 содержались на средства Приказа Общественнаго Призрѣнія, одно находится въ вѣдѣніи Министерства Земледѣлія и Государственныхъ Имуществъ, 1 — Министерства Путей Сообщенія, 1 — содержится на спеціальныя средства казны, 29-ти содержаніе производилось изъ средствъ губернскаго земскаго сбора, остальные же лѣчебныя заведенія содержались на средства отдѣльныхъ общественныхъ учрежденій и частныхъ лицъ.

Существенные успѣхи по расширенію сельской врачебной сѣти въ губерніи выразились въ открытіи 8 новыхъ врачебныхъ пунктовъ, изъ коихъ 4 фиксированы въ уѣздныхъ городахъ, гдѣ въ вѣдѣніи вновь назначеннаго медицинскаго персонала находятся уѣздныя больницы Приказа Общественнаго Призрѣнія впредь до передачи послѣднихъ мѣстнымъ земскимъ органамъ, 3 открыты въ Царевскомъ уѣздѣ (въ селахъ: Калмыцкой Балкѣ, Житкурѣ и Элтонѣ) и 1 въ Астраханскомъ уѣздѣ (въ с. Карантинномъ).

Кромѣ того, открыты съ іюля мѣсяца въ Киргизской степи 17 фельдшерскихъ наблюдательныхъ пунктовъ и приступлено къ организаціи двухъ врачебно-наблюдательныхъ пунктовъ на Чанчачахъ Нарынской части Киргизской степи и на Трехбратинской Косѣ въ Красноярскомъ уѣздѣ на границѣ съ Киргизской степью.

Во всѣхъ лѣчебныхъ учрежденіяхъ губерніи пользовалось въ 1906 году коечнымъ лѣченіемъ 16401 больныхъ, изъ коихъ умерло 1159

человѣкъ. Изъ заразныхъ больныхъ, пользовавшихся стационарно въ больницахъ, наибольшій контингентъ составляли болѣвшіе брюшнымъ тифомъ—556 чел., затѣмъ слѣдуютъ больные бугорчаткой легкихъ—418, дифтеритомъ—325, крупознымъ воспаленіемъ легкихъ—284, гриппомъ—267, скарлатиной—203, острымъ сочленовымъ ревматизмомъ—198, дизентеріей—172, возвратнымъ тифомъ—167 и оспой—159.

Сифилитиковъ всѣхъ формъ пользовано въ больницахъ—550 чел., мягкимъ шанкромъ—332, переломъ съ его осложненіями—269 и перемежающейся лихорадкой—2762 больныхъ.

Изъ незаразныхъ больныхъ, пользовавшихся въ больницахъ, наибольшій контингентъ дали больные съ термическими, химическими и травматическими поврежденіями—1229, болѣзни органовъ пищеваренія—1158, болѣзни органовъ дыханія—646, болѣзни женскихъ половыхъ органовъ—585, сердца и кровеносныхъ сосудовъ—455; роженицъ пользовано въ больницахъ—1446.

Въ содержимыхъ на городскія средства лечебныхъ заведеніяхъ г. Астрахани за уничтоженіемъ больничнаго сбора больные принимались на койку бесплатно. Такой же порядокъ соблюдался и въ сельскихъ лечебницахъ губерніи, содержимыхъ изъ средствъ губернскаго земскаго сбора. Въ больницы Приказа Общественнаго Призрѣнія больные принимались съ платой по 7 р. 50 к. въ мѣсяць, бесплатное же леченіе въ этихъ учрежденіяхъ распространялось лишь на больныхъ сифилисомъ.

Общее количество зарегистрированныхъ въ истекшемъ 1906 году по губерніи больныхъ выразилось въ суммѣ 298736 чел.

Преобладающими формами заболѣваній были: болѣзни органовъ пищеваренія, давшія 61332 больныхъ, перемежающаяся лихорадка и болотная кахексія 54118 и болѣзни органовъ дыханія—23736.

Изъ заразныхъ болѣзней значительное распространеніе въ отчетномъ году имѣли: гриппъ (8160 случ.), коклюшъ (3350 случ.), дифтеритъ (2890 случ.), дизентерія (1531 случ.), скарлатина (1304 случ.), брюшной тифъ (1261 случ.), натуральная оспа 901 случ.) и цынга (896 случ.).

Заболѣваній на почвѣ недоѣданія въ губерніи не наблюдалось.

Зарегистрированные случаи цынги распределены были по всей территоріи губерніи въ ограниченныхъ количествахъ. Наибольшій процентъ перенесшихъ эту болѣзнь дали г. Астрахань (320 случ.) и уѣзды Астраханскій (113 случ.) и Царевскій (163 случ.).

Изъ эпидемическихъ заболѣваній, потребовавшихъ экстренныхъ мѣропріятій, имѣла мѣсто въ истекшемъ году чума на людяхъ, которая составляла продолженіе эпидеміи въ Киргизской степи въ 1905 году. Всего зарегистрировано въ 1906 году 10 случаевъ чумы, изъ коихъ 5 наблюдалось на урочищѣ Узакбай въ 2-мъ Приморскомъ округѣ Киргизской степи и 5 въ Красноярскомъ уѣздѣ (2 въ г. Красномъ-Яру, 2 на бугрѣ Обжоровѣ и 1 на бугрѣ Уштюбе).

Въ Красноярскомъ уѣздѣ означенныя заболѣванія имѣли мѣсто въ январѣ мѣсяцѣ, чумные же случаи въ Киргизской степи обнаружены были въ апрѣлѣ мѣсяцѣ.

Особыхъ домовъ для умалишенныхъ въ губерніи нѣтъ. Для нуждъ края имѣется Отдѣленіе для душевно-больныхъ при губернской больницѣ Приказа Общественнаго Призрѣнія на 170 коекъ, гдѣ въ истекшемъ году пользовано 516 больныхъ, изъ коихъ 40 умерло.

Въ 1906 году въ предѣлахъ губерніи было 12 нормальныхъ, 11 сельскихъ аптекъ, 3 больничныхъ аптеки и 30 аптекарскихъ магазиновъ. По губерніи эти учрежденія распредѣлены были слѣдующимъ образомъ: въ г. Астрахани—7 вольныхъ нормальныхъ, 3 больничныхъ аптеки и 25 аптекарскихъ магазиновъ; въ Красноярскомъ уѣздѣ—1 нормальная аптека и 1 аптекарскій магазинъ; въ Енотаевскомъ уѣздѣ—3 сельскихъ аптеки; въ Черноярскомъ уѣздѣ—1 нормальная и 2 сельскихъ аптеки; въ Царевскомъ уѣздѣ—2 нормальныхъ аптеки, 6 сельскихъ аптекъ и 2 аптекарскихъ магазина.

Помимо того, небольшія аптеки имѣлись при всѣхъ сельско-медицинскихъ участкахъ въ уѣздахъ губерніи, въ Киргизской и Калмыцкой степяхъ, при больницѣ на Баскунчакскомъ соляномъ промыслѣ, уѣздныхъ больницахъ Приказа Общественнаго Призрѣнія и на нѣкоторыхъ изъ рыболовныхъ промыслахъ.

Насильственные и случайныя смерти.

(Вѣдомость № 15).

Число насильственно, скоропостижно и случайно умершихъ въ 1906 г. было 438 муж. и 114 жен., всего 552 чел., болѣе 1905 г. на 86 челов.

Это количество умершихъ по видамъ смертей распредѣляется слѣдующимъ образомъ:

	Число смертей:
Жертвъ насильственной смерти	92
Самоубійць	33

Скоростижно умерших 132:
Жертвъ случайной смерти и найденныхъ мертвыхъ тѣлъ . . 295

Э п и з о о т и и.

Изъ эпизоотическихъ болѣзней въ отчетномъ году въ Астраханской губерніи наблюдались: сибирская язва на лошадяхъ и рогатомъ скотѣ, дизентерія, инфлюэнца, ящуръ, сапъ, оспа, бѣшенство, столбнякъ и чесотка.

Число заболѣвшихъ, павшихъ и убитыхъ животныхъ отъ эпизоотическихъ болѣзней по разнымъ мѣстностямъ губерніи видно изъ слѣдующей таблицы:

Название болѣзней	Астраханскій уѣздъ		Красноярскій уѣздъ		Еногаевскій уѣздъ		Черноярскій уѣздъ		Царевскій уѣздъ		Киргизская степь		Калмыцкая степь		Казацкія станицы		Итого		У б и т о	
	заб.	пало	заб.	пало	заб.	пало	заб.	пало	заб.	пало	заб.	пало	заб.	пало	заб.	пало	заб.	пало		
	Сибирская язва:																			
На лошадяхъ	121	118	—	—	1	1	3	7	4	4	25	23	—	—	2	2	162	155	—	
„ круп. рогат. скотѣ . . .	10	10	—	—	—	—	1	—	—	—	—	—	—	—	—	—	11	10	—	
„ овцахъ	—	—	—	—	—	—	—	—	—	—	104	104	—	—	—	—	104	104	—	
Дизентерія:																				
На круп. рогат. скотѣ . . .	7	2	—	—	—	—	19	5	—	—	—	—	—	—	—	—	26	7	—	
Сапъ:																				
На лошадяхъ	4	2	—	—	—	—	3	2	—	—	—	—	—	—	—	—	7	4	3	
Африканскій сапъ:																				
На лошадяхъ	—	—	—	—	—	—	1	—	—	—	—	—	—	—	—	—	1	—	—	
Столбнякъ:																				
Лошадей	6	6	—	—	—	—	1	1	—	—	—	—	—	—	1	1	8	8	—	
Бѣшенство:																				
Крупн. рогат. скота	—	—	—	—	—	—	—	—	—	—	—	—	—	—	4	3	4	3	1	
Собаки	17	12	1	1	1	—	1	—	5	—	—	—	—	—	1	—	26	13	13	
Кошекъ	4	2	—	—	—	—	—	—	—	—	—	—	—	—	—	—	4	2	2	
Инфлюэнца:																				
На лошадяхъ	19	—	—	—	—	—	1	—	—	—	—	—	—	—	—	—	20	—	—	
Оспа:																				
На круп. рогат. скотѣ . . .	—	—	—	—	—	—	1	—	—	—	—	—	—	—	—	—	1	—	—	
„ овцахъ	—	—	—	—	—	—	301	10	163	4	—	—	202	15	—	—	666	29	—	
Ящуръ:																				
На круп. рогат. скотѣ . . .	96	—	—	—	—	—	194	1	640	—	99	—	79	—	—	—	1108	1	—	
„ овцахъ	—	—	—	—	—	—	21	—	—	—	—	—	—	—	—	—	21	—	—	
„ верблюдахъ	6	—	—	—	—	—	—	—	—	—	—	—	—	—	—	—	6	—	—	
Чесотка:																				
На лошадяхъ	2	—	—	—	—	—	—	—	1	—	1	—	—	—	—	—	4	—	—	
„ круп. рогат. скотѣ . . .	—	—	—	—	—	—	151	—	—	—	4	—	1	—	—	—	156	—	—	
„ овцахъ	—	—	—	—	—	—	—	—	—	—	15	—	—	—	—	—	15	—	—	
„ верблюдахъ	—	—	—	—	—	—	—	—	—	—	47	1	—	—	—	—	47	1	—	
Всего въ губерніи	292	152	1	1	2	1	704	26	813	8	295	128	282	15	8	6	2397	337	19	

При означенныхъ выше эпизоотическихъ заболѣваніяхъ принимались слѣдующія мѣры къ предупрежденію и прекращенію ихъ: леченіе, прививки, изоляція больныхъ животныхъ, дезинфекція зараженныхъ помѣщеній, мѣсть и предметовъ, правильная уборка труповъ, уничтоженіе больныхъ заразною болѣзною животныхъ и зараженныхъ животныхъ. За убиваемыхъ сапныхъ лошадей и за уничтожаемые зараженные предметы выдавалось вознагражденіе.

У ч е б н ы я з а в е д е н і я .

(Вѣдомость № 16).

Въ отчетномъ году всѣхъ учебныхъ заведеній въ Астраханской губерніи было 640, въ которыхъ обучалось 24277 мал. и 12784 дѣв. всего 37061 чел. Сравнительно съ 1905 г. число учебныхъ заведеній увеличилось на 38, а учащихся въ нихъ на 2402 чел. Какъ и въ прежніе годы приростъ числа учащихся значительно опережаетъ ростъ числа школъ, что производитъ переполненіе этихъ послѣднихъ.

Обучавшихся въ гимназіяхъ (мужской и 2 женскихъ) и реальномъ училищѣ было 981 муж. и 1017 жен. пола, сравнительно въ предыдущимъ годомъ болѣе на 98 челов. Большинство учащихся въ среднихъ учебныхъ заведеніяхъ исповѣдуетъ православную вѣру, что-же касается распредѣленія ихъ по сословіямъ, то въ реальномъ училищѣ и женскихъ гимназіяхъ—преобладаютъ дѣти почетныхъ гражданъ, купцовъ и мѣщанъ, затѣмъ слѣдуютъ дѣти дворянъ и чиновниковъ, которые въ мужской гимназіи составляютъ наибольшую часть учащихся.

Учащіеся въ свѣтскихъ среднихъ учебныхъ заведенія по вѣроисповѣданіямъ и происхожденію распредѣляются такъ:

а) По вѣроисповѣданію:

Православнаго	1555
Старообрядцевъ	33
Армяно-Григоріанскаго	177
Католическаго	31
Лютеранскаго	52
Іудейскаго	123
Магометанскаго	11
Другихъ исповѣданій	16
И т о г о	1998

б) По происхожденію:

Дѣтей дворянъ и чиновниковъ	498
» духовнаго званія	66
» городского сословія	1047
» крестьянъ	280
» прочихъ званій	107
Итого	1998

Народно-школьное дѣло вѣдомства Министерства Народнаго Просвѣщенія въ Астраханской губерніи въ истекшемъ году имѣло большое оживленіе, причемъ число училищъ и учащихся увеличилось въ теченіе года въ такомъ размѣрѣ, какого еще не достигало во все время существованія Дирекціи народныхъ училищъ (съ 1877 г.). Въ минувшемъ году вновь открыты: 1) *два* четырехклассныхъ городскихъ училища, 2) *два* двухклассныхъ сельскихъ училища, 3) *17-ть* одноклассныхъ училищъ, изъ коихъ 5 въ г. Астрахани (одно для татаръ) и 12 въ селахъ губерніи и 4) вновь открыты 9 русско-калмыцкихъ училища, изъ коихъ одно женское одноклассное нормального типа и 8 школъ грамоты. Такимъ образомъ, въ теченіе отчетнаго года число училищъ увеличилось на 30.

На одинаковый уровень съ открытіемъ вновь училищъ слѣдуетъ поставить развитіе дѣятельности училищъ существующихъ, заключающееся въ расширеніи училищныхъ зданій и въ увеличеніи учительскаго персонала. Съ расширеніемъ зданія и увеличеніемъ педагогическаго состава каждое училище развертывается въ двойной комплектъ учащихся. Въ теченіе 1906 г. при 18 начальныхъ училищахъ, главнымъ образомъ сельскихъ, съ расширеніемъ училищныхъ зданій, учреждены должности вторыхъ учителей или учительницъ.

Общее число учащихся въ теченіе 1906 г. сравнительно съ предыдущемъ годомъ увеличилось на 2011 чел., изъ коихъ 1490 мал. и 521 дѣв.

Учащіеся въ народныхъ школахъ, подвѣдомственныхъ Министерству Народнаго Просвѣщенія, по вѣроисповѣданіямъ и происхожденію распределяются такъ:

а) По вѣроисповѣданіямъ:

Православнаго	14578
Старообрядцевъ	157

Армяно-Григоріанскаго	116
Католическаго	77
Лютеранскаго	66
Гудейскаго	303
Магометанскаго	806
Ламаитскаго	353
Другихъ исповѣданій	3
Итого	16459

б) По происхожденію:

Дѣтей дворянъ и чиновниковъ	337
» духовнаго званія	70
» городского сословія	4775
» сельскихъ сословіи и инородцевъ	11194
» иностранцевъ	8
» прочихъ званій	75
Итого	16459

Степень участія казны, городскихъ и сельскихъ обществъ въ начальномъ народномъ образованіи показываетъ слѣдующая таблица:

Названіе училищъ	Число училищъ	Общее число учащихся къ 1 января 1907 года	На содержаніе училищъ въ 1906 году ассигновано:											
			Казноію		ОБЩЕСТВАМИ				Изъ губерн. земскаго сбора		Изъ прочихъ источниковъ		Всего	
			РУБ.	К.	Городскими	Сельскими и степными	РУБ.	К.	РУБ.	К.	РУБ.	К.	РУБ.	К.
Городскія по положенію 31 мая 1872 г.	10	1076	25815	30	30716	72	—	—	—	—	2966	53	59498	55
Уѣздное	1	44	—	—	—	—	—	—	—	—	13132	65	13132	65
Ремесленная школа	1	21	3633	40	—	—	1000	—	60	—	337	69	5031	69
Городскія приходскія	41	4386	7940	—	67955	33	—	—	—	—	2139	83	78035	16
Сельскія двухклассныя и одноклассныя	117	8411	27492	10	—	—	45755	22	36518	51	3250	36	113016	19
Частныя училища, содержимыя обществами и учрежд.	8	477	—	—	24844	02	—	—	—	—	17313	17	42157	19
Инородческія	50	1174	17173	49	1328	—	6489	—	—	—	25478	66	50469	15
Всего	228	15589	82054	29	124844	07	53244	22	36578	51	64618	89	361339	98

Въ этой таблицѣ не значатся заведенія, содержимыя частными лицами, такъ какъ таковыя содержатся платоію съ учащихся по соглашенію съ родителями.

Общій расходъ на содержаніе низшихъ училищъ вѣдомства Министерства Народнаго Просвѣщенія сравнительно съ предыдущимъ годомъ увеличился на 48046 р. 97 к. По источникамъ содержанія расходы главнымъ образомъ увеличились: изъ суммъ городовъ—14200 р. 92 к., суммъ губернскаго земскаго сбора—16154 р., казны—5182 р. 71 к., сельскихъ и степныхъ обществъ—6211 р. 83 к. и изъ прочихъ источниковъ—6297 р. 52 к.

Дѣятельность народныхъ училищъ въ учебно-воспитательномъ отношеніи представляется вообще удовлетворительной, но успѣшнѣе и полнѣе проявляется въ училищахъ городскихъ, нежели въ сельскихъ. Успѣшному ходу обученія въ сельскихъ училищахъ очень вредитъ во-первыхъ, позднее начало занятій и раннее оставленіе школы весною, а во-вторыхъ, часто мѣняющійся составъ преподавателей. Последнее зависитъ, конечно, отъ особыхъ климатическихъ и хозяйственныхъ условій Астраханской губерніи, дѣлающихъ учительскую службу въ ней малопривлекательною, особенно для учителей съ спеціальной подготовкой (изъ учительскихъ семинарій). Вновь назначаемые на учительскія должности кандидаты изъ казенныхъ стипендіатовъ учительскихъ семинарій, прослуживъ годъ, много два, при первой же возможности стремятся перейти въ другую губернію, хотя бы даже на такой же окладъ содержанія. Чтобы создать для народныхъ училищъ Астраханской губерніи болѣе прочный и постоянный учительскій составъ, окладъ учительскаго содержанія необходимо увеличить и затѣмъ установить постепенное возвышеніе его по мѣрѣ выслуги лѣтъ.

Въ пособіе на содержаніе среднихъ учебныхъ заведеній и учащихся какъ въ среднихъ, такъ и въ высшихъ учебныхъ заведеніяхъ, а также и на содержаніе городскихъ училищъ и другихъ образовательныхъ учрежденій (общественная бібліотека и музей), Астраханскимъ городскимъ управленіемъ въ 1906 г. израсходовано—185118 р. 45 к.

Помимо среднихъ учебныхъ заведеній и школъ, подвѣдомственныхъ дирекціи народныхъ училищъ, въ Астраханской губерніи существуютъ учебныя заведенія духовнаго и казачьяго вѣдомствъ, Приказа Общественнаго Призрѣнія и проч.

Въ г. Астрахани и Царевѣ, а также въ уѣздахъ Астраханской губерніи, имѣются магометанскія школы, подъ названіемъ медресе и мектебе, въ которыхъ исключительно обучаются дѣти татаръ подъ

руководствомъ приходскихъ муллъ. Медресе, имѣя установленную программу преподаванія, подходятъ къ сельскимъ однокласснымъ училищамъ, а мектебе, гдѣ преподаваніе производится безъ опредѣленной программы, приближаются къ начальнымъ училищамъ. Обученіе какъ въ тѣхъ, такъ и въ другихъ бесплатное. Въ 24 медресе и 21 мектебе въ 1906 году обучалось 2277 и 358 дѣв.

Крестьянское дѣло.

Въ отчетномъ году производились работы особой комиссіи, назначенной по соглашенію Министерства Внутреннихъ Дѣлъ и Главнаго Управленія Землеустройства и Земледѣлія для выясненія вопросовъ, связанныхъ съ дѣломъ упорядоченія землепользованія въ 10-ти верстной полосѣ Калмыцкой степи. Труды этой комиссіи закончены и, вмѣстѣ съ заключеніемъ ея по вышеозначенному вопросу, представлены г. Министру Внутреннихъ Дѣлъ.

Въ 1906 году общественное управленіе по закону 3 іюля 1904 г. введено въ 15 ловецкихъ поселкахъ Астраханскаго уѣзда, изъ которыхъ образованы четыре волости: Бирюче-Косинская, Каралатская, Тишковская и Цвѣтновская и въ 12-ти такихъ же поселкахъ Красноярскаго уѣзда, изъ которыхъ образованы волости: Ганюшкинская, Магойская и Телячинская.

Въ теченіе 1906 года въ губернскомъ присутствіи въ производствѣ было административныхъ и продовольственныхъ 600 дѣлъ, изъ коихъ разрѣшено 122, осталось не разрѣшенныхъ 578; гражданскихъ 389, изъ которыхъ разрѣшено 364 дѣлъ и уголовныхъ 92, изъ нихъ разрѣшено 87.

Въ уѣздныхъ сѣздахъ въ отчетномъ году разрѣшено дѣлъ: административныхъ и продовольственныхъ 603, гражданскихъ 2246 и уголовныхъ 877.

Земскими начальниками разрѣшено было за отчетный годъ 450 административныхъ и продовольственныхъ, 3155 уголовныхъ и 2211 гражданскихъ дѣлъ. Подсудимыхъ по уголовнымъ дѣламъ было 6029, изъ коихъ оправдано и освобождено отъ суда 2304 и обвинено 1184.

Волостными Судами разсмотрѣно было 31062 уголовныхъ и гражданскихъ дѣлъ.

Въ теченіе 1906 года было уволено изъ обществъ для приписки въ другія губерніи и области 388 лицъ; принято въ общества 135 лицъ. Уволено сельскими обществами за порочное поведеніе 2 крестьянина

Въ 1906 году у крестьянъ Астраханской губерніи было 737 семейныхъ раздѣловъ. Семейные раздѣлы, какъ съ разрѣшенія сельскихъ обществъ, такъ и самовольные вызываются въ большинствѣ случаевъ многочисленностью членовъ семьи и семейными ссорами и несогласіями въ особенности тамъ, гдѣ много женатыхъ членовъ, стремящихся завести свое самостоятельное хозяйство. Изъ имѣющихся свѣдѣній усматривается, что въ 737 раздѣлившихся семьяхъ число работниковъ было 4029. Кромѣ объясненныхъ выше причинъ на семейные раздѣлы имѣютъ также вліяніе: расточительность нѣкоторыхъ членовъ, отхожіе промыслы и другія экономическія условія жизни.



Вѣдомость № 1.

О числѣ населенія въ Астраханской губерніи

къ 1-му января 1907 г.

по національностямъ.

Города и уѣзды	РУССКИХЪ						Поляк.		Армянъ		Французовъ и англичанъ		Нѣмцевъ		Евреевъ		Татаръ		Пер- сіанъ		Киргизовъ		Калмыковъ		Прочихъ національ- ностей		В С Е Г О		Обоего пола
	Великорос.		Малороссовъ		Бѣлороссовъ		М.	Ж.	М.	Ж.	М.	Ж.	М.	Ж.	М.	Ж.	М.	Ж.	М.	Ж.	М.	Ж.	М.	Ж.	М.	Ж.	М.	Ж.	
	М.	Ж.	М.	Ж.	М.	Ж.																							
ГОРОДА.																													
Астрахань	47455	44175	2106	2120	844	1037	888	914	4529	4674	25	27	608	750	982	900	7324	7868	461	457	66	78	58	16	2	—	65348	63016	128364
Енотаевскъ	1701	1574	26	28	—	—	12	2	1	1	—	—	10	4	5	3	23	10	4	2	—	—	50	37	1	—	1833	1661	3494
Красный-Яръ	5807	6089	33	17	—	—	36	2	15	16	1	—	7	—	7	10	358	259	8	—	939	759	—	—	—	—	7211	7152	14363
Царевъ	2338	2321	102	99	—	—	2	—	1	—	—	—	—	—	1	—	385	376	—	—	—	—	2	2	—	—	2831	2798	5629
Черный-Яръ	4152	4436	13	11	—	—	25	9	—	—	—	—	23	3	5	4	3	3	—	—	—	—	15	20	—	—	4236	4486	8722
Итого въ город.	61453	58595	2280	2275	844	1037	963	927	4546	4691	26	27	648	757	1000	917	8093	8516	473	459	1005	837	125	75	3	—	81459	79113	160572
У Ѣ З Д Ы:																													
Астраханскій	53529	47975	1376	1344	113	100	73	48	96	66	—	—	280	233	9	5	8047	6628	9	4	1232	875	983	881	—	—	65747	58159	123906
Енотаевскій	32419	32175	10742	10444	67	38	5	1	3	1	—	—	11	8	10	4	123	167	—	—	544	443	1000	889	—	—	44924	44170	89094
Красноярскій	11820	10877	691	736	—	—	2	1	6	1	—	—	7	7	10	4	5362	4424	—	—	14563	14003	30	39	—	—	32491	30092	62583
Царевскій	66063	65023	49387	49387	6	6	56	58	8	5	—	—	689	634	14	13	2506	2349	—	—	474	552	83	90	—	—	119286	118117	237403
Черноярскій	27607	28038	29384	29337	19	30	24	22	2	1	—	—	13	13	4	4	2248	2397	—	—	—	—	709	698	—	—	60010	60540	120550
Итого въ уѣзд.	191438	184088	91580	91248	205	174	160	130	115	74	—	—	1000	895	47	30	18286	15965	9	4	16813	15873	2805	2597	—	—	322458	311078	633566
Калмыцкая степь	1919	1653	—	—	—	—	5	1	11	6	—	—	—	—	—	—	659	629	—	—	—	—	75243	64510	—	—	77837	66799	144636
Киргизская степь	893	841	1	—	—	—	5	1	—	—	—	—	2	2	5	2	1197	1009	—	—	130732	117734	—	—	27	2	132862	119591	252453
Итого въ губер.	255703	245177	93861	93523	1049	1211	1133	1059	4672	4771	26	27	1650	1654	1052	949	28235	26119	482	463	148550	134449	78173	67182	30	2	614616	576581	1191197

Вѣдомость № 2.

О числѣ населенія въ Астраханской губерніи

къ 1-му января 1907 г.

по вѣроисповѣданіямъ.

Города и уѣзды	Православныхъ		Старообрядцевъ и сектантовъ		Армяно-Григоріанъ		Католиковъ		Лютеранъ		Гудеевъ		Магометанъ		Ламаитовъ		В С Е Г О		Обоего пола
	М.	Ж.	М.	Ж.	М.	Ж.	М.	Ж.	М.	Ж.	М.	Ж.	М.	Ж.	М.	Ж.	М.	Ж.	
Г о р о д а:																			
Астрахань	49496	46276	909	1056	4529	4674	890	964	633	727	982	900	7851	8403	58	16	65348	63016	128364
Енотаевскъ	1727	1602	—	—	1	1	12	2	11	4	5	3	27	12	50	37	1833	1661	3494
Красный-Яръ	5840	6106	—	—	15	16	37	2	7	—	7	10	1305	1018	—	—	7211	7152	14363
Царевъ	2191	2174	249	246	1	—	2	—	—	—	1	—	385	376	2	2	2831	2798	5629
Черный-Яръ	4162	4443	3	4	—	—	25	9	23	3	5	4	3	3	15	20	4236	4486	8722
Итого въ город.	63416	60601	1161	1306	4546	4691	966	977	674	734	1000	917	9571	9812	125	75	81459	79113	160572
У ѣ з д ы:																			
Астраханскій	53156	47587	1862	1832	96	66	73	48	280	233	9	5	9288	7507	983	881	65747	58159	123906
Енотаевскій	43186	42614	42	43	3	1	5	1	11	8	10	4	667	610	1000	889	44924	44170	89094
Красноярскій	12327	11435	184	178	6	1	2	1	7	7	10	4	19925	18427	30	39	32491	30092	62583
Царевскій	110396	109580	5060	4836	8	5	56	58	689	634	14	13	2980	2901	83	90	119286	118117	237403
Черноярскій	56225	56602	785	803	2	1	24	22	13	13	4	4	2248	2397	709	698	60010	60540	120550
Итого въ уѣзд.	275290	267818	7933	7692	115	74	160	130	1000	895	47	30	35108	31842	2805	2597	322458	311078	633536
Калмыцкая степь	1912	1647	7	6	11	6	5	—	—	—	—	—	659	629	75243	64510	77837	66799	144636
Киргизская степь	798	764	96	77	—	—	5	—	2	2	5	2	131956	118745	—	—	132862	119591	252453
Всего въ губерніи.	341476	330830	9197	9081	4672	4771	1136	1106	1676	1631	1052	949	177294	161028	78173	67182	614616	576581	1191197

Вѣдомость № 3.

О движеніи населенія въ Астраханской губерніи

ЗА 1906 Г.

Города и уѣзды	Число бра- ковъ	Число родившихся			Число умершихъ			Естественный приростъ
		Муж.	Жен.	Обоего пола	Муж.	Жен.	Обоего пола	
Г. Астрахань.								
Православные .	940	2308	2237	4545	2410	2026	4436	
Старооб. и сект.	15	74	65	139	51	40	91	
Армяне	27	60	56	116	75	51	126	
Католики	14	43	55	98	52	38	90	
Лютеране	25	54	58	112	36	29	65	
Евреи	39	49	44	93	20	21	41	
Магометане ..	229	476	439	915	371	273	644	
Итого . . .	1289	3064	2954	6018	3015	2478	5493	525
Г. Енотаевскъ.								
Православные .	26	78	80	158	64	79	143	15
Г. Красный-Яръ.								
Православные .	88	250	239	489	165	140	305	
Магометане ..	—	12	4	16	2	1	3	
Итого . . .	88	262	243	505	167	141	308	197
Г. Царевъ.								
Православные .	34	120	115	235	69	52	121	
Старооб. и сект.	12	27	19	46	—	—	—	
Магометане ..	10	31	32	63	16	19	35	
Итого . . .	56	178	166	344	85	71	156	188
Г. Черный-Яръ.								
Православные .	63	174	178	352	130	124	254	98
Всего въ город.	1522	3756	3621	7377	3461	2893	6354	1023
Астраханскій уѣздъ.								
Православные .	1022	3055	2957	6012	1961	1653	3604	
Старооб. и сект.	50	37	27	64	29	24	53	
Магометане ..	151	436	407	843	294	257	551	
Итого . . .	1223	3528	3391	6919	2284	1934	4218	2701

Города и уѣзды	Число бра- ковъ	Число родившихся			Число умершихъ			Естественный приростъ
		Муж.	Жен.	Обоего пола	Муж.	Жен.	Обоего пола	
Еногаевскій уѣздъ.								
Православные .	808	2293	2220	4513	1468	1403	2871	
Старооб. и сект.	—	5	1	6	2	2	4	
Магометане . .	6	21	13	34	23	20	43	
Итого . . .	814	2319	2234	4553	1493	1425	2918	1635
Красноярскій уѣздъ.								
Православные .	244	871	807	1678	626	560	1186	
Старооб. и сект.	2	4	3	7	4	2	6	
Магометане . .	141	237	199	436	164	144	308	
Итого . . .	387	1112	1009	2121	794	706	1500	621
Царевскій уѣздъ.								
Православные .	2103	6274	5890	12164	4073	3812	7885	
Старооб. и сект.	40	167	148	315	93	100	193	
Магометане . .	39	135	124	259	41	51	92	
Итого . . .	2182	6576	6162	12738	4207	3963	8170	4568
Черноярскій уѣздъ.								
Православные .	1171	3753	3776	7529	2130	2040	4170	
Старооб. и сект.	—	29	27	56	21	22	43	
Магометане . . .	63	125	110	235	64	63	127	
Итого . . .	1234	3907	3913	7820	2215	2125	4340	3480
Всего въ уѣзд.								
	5840	17442	16709	34151	10993	10153	21146	13005
Киргизская степь.								
Православные .	10	48	44	92	19	16	35	
Магометане . .	1110	2050	1736	3786	1279	979	2258	
Итого . . .	1120	2098	1780	3878	1298	995	2293	1585
Всего въ губ. .								
	8482	23296	22110	45406	15752	14041	29793	15613

Вѣдомость № 4.

Объ урожаѣ хлѣбовъ въ 1906 году
въ Астраханской губернии.

У ѣ з д ы	Посѣвная пло- щадь 1906 г. въ десятинахъ	Собрано	Посѣяно	Остат. за посѣв.		Собрано со- ломы	На казен. десят.			Урожай самъ	Всѣхъ чет- верти
				В е с ь	На 1 душу налич.нас.		Собрано	Посѣяно	Соломы		
П У Д О В Ъ											
Озимые хлѣба:											
<i>1. РОЖЬ.</i>											
Астраханскій	160	800	240	560	0,00	3456	5,0	1,5	21,6	3,3	8,0
Енотаевскій	31444	73792	64965	8827	0,10	198529	2,3	2,1	6,3	1,1	7,4
Красноярскій	—	—	—	—	—	—	—	—	—	—	—
Царевскій	62587	558501	209306	349185	1,46	1594065	8,9	3,3	24,8	2,7	7,4
Черноярскій	51471	152615	180276	27661	—	627107	3,0	3,5	12,1	0,8	7,9
Въ губерніи.	145662	785708	454797	330911	0,29	2423157	5,3	3,1	16,6	1,7	7,5
<i>2. ПШЕНИЦА.</i>											
Царевскій	52	1993	274	1719	0,01	1598	38,5	5,3	30,7	7,3	9,1
Черноярскій	14647	75700	49800	25900	0,20	136217	5,1	3,4	9,3	1,5	9,1
Въ губерніи	14699	77693	50074	27619	0,02	137815	5,3	3,4	9,4	1,5	9,1
Яровые хлѣба:											
<i>1. РОЖЬ.</i>											
Астраханскій	—	—	—	—	—	—	—	—	—	—	—
Енотаевскій	—	—	—	—	—	—	—	—	—	—	—
Красноярскій	—	—	—	—	—	—	—	—	—	—	—
Царевскій	8657	62394	32842	29552	0,12	61800	7,2	3,8	7,1	1,9	7,5
Черноярскій	2414	9505	8138	1367	0,01	25640	3,9	3,4	10,6	1,2	7,2
Въ губерніи.	11071	71899	40980	30919	0,03	87440	6,5	3,7	7,9	1,8	7,4

У ѣ з д ы	Посѣвная пло- щадь 1906 г. въ десятинахъ	Собрано	Посѣяно	Остат. за посѣв.		Собрано со- ломы	На казен. десят.			Урожай самъ	Всѣхъ чет- верти
				В е с ь	На 1 душу налич.нас.		Собрано	Посѣяно	Соломы		
П У Д О В Ё											
2. ПШЕНИЦА											
Астраханскій . . .	—	—	—	—	—	—	—	—	—	—	—
Енотаевскій . . .	26062	72563	53215	19348	0,22	79984	2,8	2,0	3,1	1,4	8,1
Красноярскій . . .	—	—	—	—	—	—	—	—	—	—	—
Царевскій	214131	2808181	896299	1911882	7,98	2808067	13,1	4,2	13,1	3,1	8,1
Черноярскій . . .	43126	208030	146990	61040	0,49	211438	4,8	3,4	4,9	1,4	8,5
Въ губерніи.	283319	3088774	1096504	1992270	1,72	3099489	10,9	3,8	10,9	2,8	8,1
3. ОВЕСЬ.											
Астраханскій . . .	31	2231	124	2107	—	640	72,0	4,0	20,7	18,0	5,0
Енотаевскій . . .	114	673	433	240	—	844	5,9	3,8	7,4	1,6	5,0
Красноярскій . . .	4	12	8	4	—	16	3,0	2,0	4,0	1,5	5,0
Царевскій	4291	73331	21834	51497	—	65734	17,1	5,1	15,3	3,4	6,2
Черноярскій . . .	3027	11210	12750	1540	—	15909	3,1	4,2	5,3	0,9	5,5
Въ губерніи.	7467	87457	35149	52308	—	83143	11,7	4,7	11,1	2,5	6,0
4. ЯЧМЕНЬ.											
Астраханскій . . .	—	—	—	—	—	—	—	—	—	—	—
Енотаевскій . . .	—	—	—	—	—	—	—	—	—	—	—
Красноярскій . . .	—	—	—	—	—	—	—	—	—	—	—
Царевскій	1707	25466	8547	16919	0,08	2 667	14,9	5,0	12,6	3,0	7,5
Черноярскій . . .	5441	25864	19626	6238	0,05	39906	4,8	3,6	7,3	1,3	8,0
Въ губерніи.	7148	51330	28173	23157	0,02	61573	7,2	3,9	8,6	1,8	7,8
5. ПРОСО.											
Астраханскій . . .	339	13340	170	12170	0,05	3187	36,4	0,5	9,4	7,3	8,0
Енотаевскій . . .	5640	29010	8915	20095	0,23	20591	5,1	1,6	4,4	3,2	7,1
Красноярскій . . .	—	—	—	—	—	—	—	—	—	—	—
Царевскій	9858	85479	9021	76458	0,34	90413	8,7	0,9	9,2	9,7	7,9
Черноярскій . . .	6431	28315	6407	21908	0,17	28799	4,4	1,0	4,4	4,4	8,6
Въ губерніи.	22268	155144	24513	130631	0,11	142990	7,0	1,1	6,2	6,4	7,9

У ъ з д ы	Посѣвная пло- щадь 1906 г. въ десятинахъ	Собрано	Посѣяно	Остат. за посѣв.		Собрано со- ломы	На казен. десят.			Урожай самъ	Вѣсь чет- верти
				Собрано	На 1 душу налич.нас.		Собрано	Посѣяно	Соломы		
п у д о в ъ											
6. ГОРОХЪ.											
Астраханскій . . .	—	—	—	—	—	—	—	—	—	—	—
Енотаевскій . . .	40	—	320	320	—	—	—	8,0	—	0,0	—
Красноярскій . . .	—	—	—	—	—	—	—	—	—	—	—
Царевскій	596	9723	3320	6403	0,03	—	16,3	5,6	—	2,9	9,6
Черноярскій . . .	432	—	864	864	—	—	—	2,0	—	0,0	—
Въ губерніи.	1068	9723	4504	5219	0,00	—	9,1	4,2	—	2,2	9,6
7. ЧЕЧЕВИЦА.											
Астраханскій . . .	—	—	—	—	—	—	—	—	—	—	—
Енотаевскій . . .	44	35	123	88	—	—	0,8	2,8	—	0,3	9,5
Красноярскій . . .	—	—	—	—	—	—	—	—	—	—	—
Царевскій	152	—	152	152	—	—	—	1,0	—	0,0	—
Черноярскій . . .	157	911	220	691	0,01	—	5,8	1,4	—	4,1	9,5
Въ губерніи.	353	946	495	451	0,00	—	2,7	1,4	—	1,9	9,5
8. КАРТОФЕЛЬ.											
Астраханскій . . .	912	457123	77885	379238	1,07	—	501,2	85,4	—	5,9	8,0
Енотаевскій . . .	105	39156	7602	31564	0,36	—	373,0	72,4	—	5,2	8,2
Красноярскій . . .	89	16688	2332	14356	0,20	—	187,5	26,2	—	7,2	8,2
Царевскій	1410	422104	98957	323147	1,35	—	299,4	70,2	—	4,3	8,3
Черноярскій . . .	1340	341257	96716	244541	1,15	—	254,6	72,2	—	3,5	8,3
Въ губерніи.	3856	1276338	283492	992846	0,86	—	331,0	73,5	—	4,5	8,1

Вѣдомость № 5.

О сборѣ сѣна въ Астраханской губерніи
ЗА 1906 ГОДЪ.

У ѳ з д ы	СЪ ЗАЛИВНЫХЪ ЛУГОВЪ			СЪ НЕЗАЛИВНЫХЪ ЛУГОВЪ			В С Е Г О		
	Площадь луговъ въ десятинахъ	С Б О Р Ъ		Площадь луговъ въ десятинахъ	С Б О Р Ъ		Площадь луговъ въ десятинахъ	С Б О Р Ъ	
		Съ казен- ной деся- тины	О Б Щ І Й		Съ казен- ной деся- тины	О Б Щ І Й		Съ казен- ной деся- тины	О Б Щ І Й
Астраханскій	40990	137,8	5647510	7338	65,2	478656	48328	126,8	6126166
Енотаевскій	80648	65,1	5255340	602	53,0	31906	81250	65,1	5287246
Красноярскій	104190	93,5	9744058	48657	113,9	5534154	158847	100,0	15278212
Царевскій	111304	89,9	9806138	38897	54,8	2131102	150201	80,1	12027240
Черноярскій	31050	75,6	2346287	34521	39,3	1324945	65571	54,9	3701232
Итого въ губерніи	368182	89,3	32889333	130015	72,3	9530763	498197	85,1	42420096

Вѣдомость № 6.

О состояніи и движеніи продовольственныхъ
средствъ по сельскимъ обществамъ Астра-
ханской губерніи

къ 1 января 1907 года.

Вѣдомость № 7.

**О ФАБРИКАХЪ И ЗАВОДАХЪ
СЪ ПРОИЗВОДИТЕЛЬНОСТЬЮ БОЛѢе 1000 руб. въ годъ
ВЪ АСТРАХАНСКОЙ ГУБЕРНІИ
ЗА 1906 ГОДЪ.**

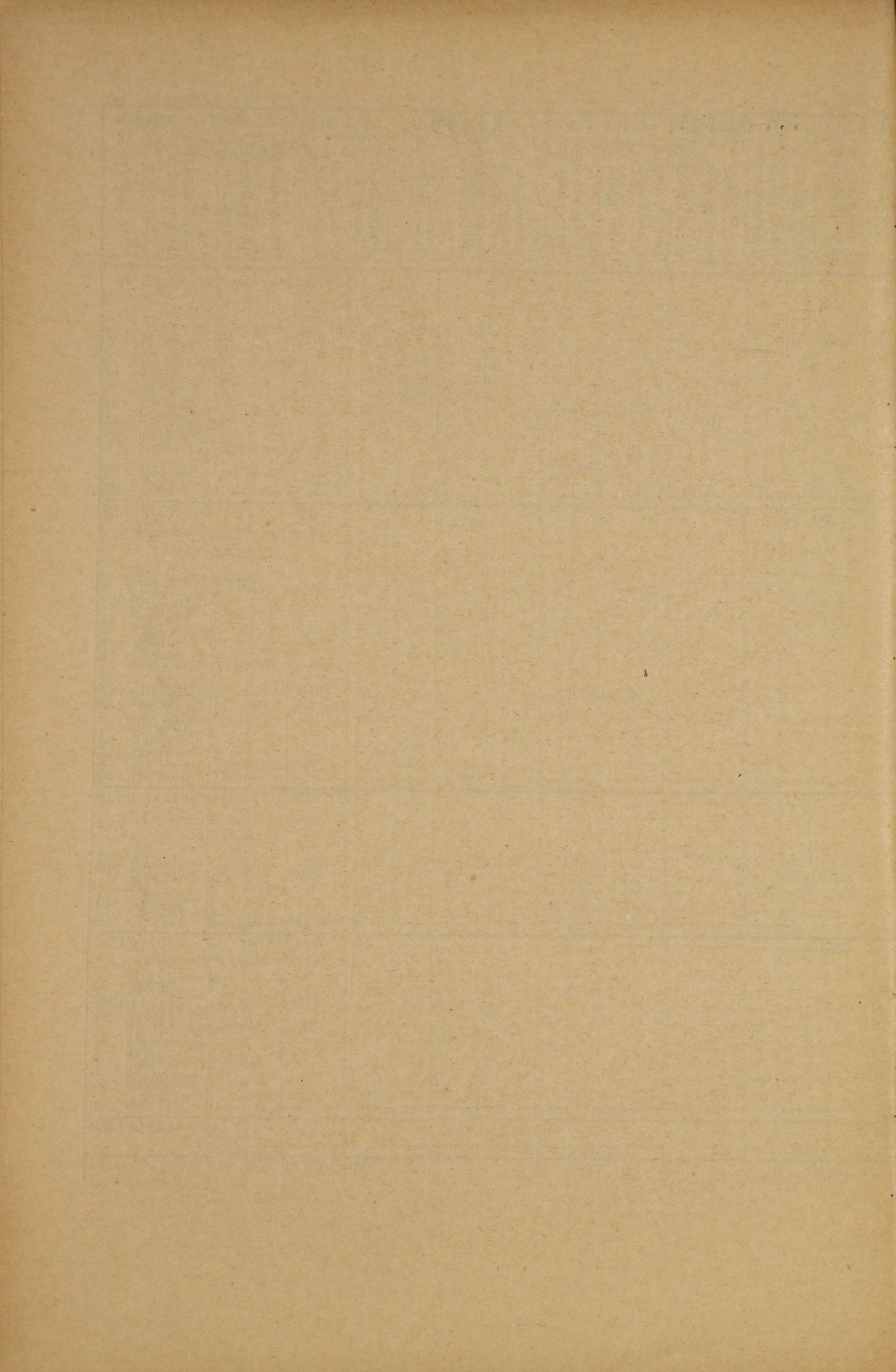

Вѣдомость № 8.

О ходѣ торговли на ярмаркахъ въ Астраханской
губерніи.

ЗА 1906 ГОДЪ.

Города и села, въ которыхъ были ярмарки .	Когда ярмарки открывались	Товаровъ всякаго рода		Въ томъ числѣ скота	
		Приве- зено	Продано	При- гнано	Продано
		н а с у м м у			
Енотаевскій уѣздъ.					
С. Болхуны	30 января	161668	49188	101200	28900
	21 мая	198205	66710	117150	39000
	15 августа	148780	50160	102470	31700
	26 октября	156485	52242	64150	20075
Итого ..	4 ярмарки	665138	218300	384970	119675
Г. Енотаевскъ					
	2 февраля	28334	4823	26488	3050
	20 іюня	17475	3188	14860	2490
	25 сентября	38634	9906	16217	2468
Итого ..	3 ярмарки	84443	17917	57565	8008
С. Золотухинское					
	20 февраля	4000	1185	3425	830
	22 ноября	9805	2080	6850	1330
Итого ..	2 ярмарки	13805	3265	10275	2160
Ст. Копановская ..					
	15 февраля	7000	530	7000	530
	6 октября				
Итого ..	2 ярмарки	7000	530	7000	530
С. Никольское					
	29 іюня	56540	32944	12550	9424
	8 сентября	62000	31220	38000	20570
	6 декабря	47270	19125	40170	14450
Итого ..	3 ярмарки	165810	83289	90720	44444

Города и села, въ которыхъ были ярмарки	Когда ярмарки открывались	Товаровъ всякаго рода		Въ томъ числѣ скота	
		Приве- зено	Продано	При- гнано	Продано
		н а с у м м у			
С. Сасыкольское . .	1 марта	98322	58100	49755	32890
	2 июня	88747	23334	54120	11875
	1 октября	197195	125100	54640	36645
	8 ноября	46395	22760	15385	6255
Итого . .	4 ярмарки	430659	229294	173900	87665
С. Селитренное . . .	1 января	37470	21004	14570	8534
	28 мая	56275	16625	29695	6225
Итого . .	2 ярмарки	93745	37629	44265	14759
Всего въ уѣздѣ .	20 ярмарокъ	1460600	590224	768695	277241
Красноярскій уѣздъ.					
Дер. Кордуанская .	1 сентября	48380	15241	19380	6991
Г. Красный-Яръ . .	15 декабря	22960	9960	22960	9960
С. Хожетаевское . .	15 сентября	166100	53000	109100	25000
Всего въ уѣздѣ . .	3 ярмарки	237440	78201	151440	41951
Царевскій уѣздъ.					
С. Быково	15 мая	336770	94950	297220	56900
	26 мая	108060	45600	61360	27425
	15 августа	422400	263265	258400	224285
	15 декабря	18900	10160	15150	8450
Итого . .	4 ярмарки	886130	413975	632130	317060

Города и села, въ которыхъ были ярмарки	Когда ярмарки открывались	Товаровъ всякаго рода		Въ томъ числѣ скота	
		Приве- зено	Продано	При- гнано	Продано
		н а с у м м у			
С.Вер.-Ахтубинское	8 февраля	17375	11500	17945	11500
	6 декабря	16550	13800	16550	13800
Итого ..	2 ярмарки	33925	25300	33925	25300
Сл. Владиміровка..	12 февраля	61910	7975	18910	2425
	23 апрѣля	66050	31510	36250	27150
	6 сентября	173020	51220	43650	5950
	25 декабря	95420	21795	23120	12095
Итого ..	4 ярмарки	396400	112500	121930	47620
С. Житкуръ	1 мая	35185	27800	26300	24450
	23 августа	97870	59525	82050	55025
Итого ..	2 ярмарки	133055	87325	108350	79475
С. Заплавное.....	10 февраля	16943	8166	14800	7200
	6 сентября	29173	7581	4600	1600
Итого ..	2 ярмарки	46116	15747	19400	8800
Сл. Капустинъ-Яръ.	20 января	111972	60228	53937	41375
	9 марта	206927	59190	69637	38765
	1 августа	77466	46295	36420	31600
	18 октября	120860	78360	55000	54760
Итого ...	4 ярмарки	524965	244073	214994	166500
С. Калмыцкая Балка	20 декабря	19550	4965	10550	2200
Сл. Николаевская .	17 мая	386250	37103	385000	36823
	29 сентября	417000	366000	416000	365400
Итого ..	2 ярмарки	803250	403103	801000	402223

Города и села, въ которыхъ были ярмарки	Когда ярмарки открывались	Товаровъ всякаго рода		Въ томъ числѣ скота	
		Приве- зено	Продано	При- гнано	Продано
		н а с у м м у			
С. Пришибъ	24 февраля	101100	41410	35200	16400
Сл. Рахинка	23 апрѣля	35670	14415	20920	12990
	29 августа	384850	206335	321000	182100
Итого ..	2 ярмарки	410520	220750	341920	195090
С. Сред.-Ахтубинск.	17 февраля	973580	310790	162300	100920
	11 октября	443470	125100	144000	82950
	1 декабря	92400	58500	92400	58500
Итого ..	3 ярмарки	1509450	494390	398700	242370
Г. Царевъ	1 марта	172326	18203	77990	12355
	2 іюня	128690	86966	99280	75880
	20 сентября	10455	6654	5275	5050
	6 ноября	26971	17257	11644	7932
	15 декабря	19456	13756	11635	11435
Итого ..	5 ярмарокъ	357898	142836	205824	112652
Всего въ уѣздѣ.	32 ярмарки	5222359	2206374	2923923	1615690
Черноярскій уѣздъ.					
С. Абганерово	25 марта	5000	2000	5000	2000
	29 августа	15000	800	15000	800
Итого ..	2 ярмарки	20000	2800	20000	2800
С. Аксай	5 апрѣля	30000	12000	30000	12000
	22 октября	289710	183510	148000	97000
Итого . .	2 ярмарки	319710	195510	178000	109000

Города и села, въ которыхъ были ярмарки	Когда ярмарки открывались	Товаровъ всякаго рода		Въ томъ числѣ скота	
		Приве- зено	Продано	При- гнано	Продано
		н а с у м м у			
С. Болгунъ-Салъ ..	20 іюля	23650	12150	—	—
С. Валуевка	11 мая	65830	2268	62230	1398
С. Вязовка	17 марта	425	237	—	—
	18 октября	7480	2175	3580	1325
	20 декабря	16050	6350	9200	5310
Итого ..	3 ярмарки	23955	8762	12780	6635
С. Завѣтное	13 марта	47940	6840	47940	6840
	21 мая	667343	133368	603470	112910
	1 сентября	249740	94425	177950	68190
Итого ..	3 ярмарки	965023	234633	829360	187940
С. Киселево	15 іюля	75084	23090	72610	22870
	9 октября	307841	106137	188961	87427
Итого ..	2 ярмарки	382925	129227	261571	110297
С. Кормовое	12 іюля	147267	17390	140117	14760
	23 октября	48246	16455	28176	6925
Итого ..	2 ярмарки	195513	33845	168283	21685
С. Кресты	25 марта	151430	74832	103430	64082
	15 августа	982955	82038	848815	47737
Итого ..	2 ярмарки	1134385	156870	952245	111819
С. Приютное	21 мая	376738	61699	354878	56748
	13 ноября	50265	23121	34265	15971
Итого ..	2 ярмарки	427003	84820	389143	72719

Города и села, въ которыхъ были ярмарки	Когда ярмарки открывались	Товаровъ всякаго рода		Въ томъ числѣ скота	
		Приве- зено	Продано	При- гнано	Продано
		н а с у м м у			
С. Ремонтное	6 апрѣля	216080	80236	191310	73796
С. Садовое	23 апрѣля	42750	1290	42750	1290
С. Соленое-Займище	1 марта	13730	2855	13400	2775
С. Солодники	9 мая	27900	4850	27900	4850
С. Торговое	1 августа	310285	63180	254400	52750
	8 ноября	273125	94180	204000	72510
Итого ..	2 ярмарки	583410	157360	458400	125260
С. Тундутово	4 мая	355120	95990	314605	78105
	8 сентября	532597	122707	386696	74406
	30 октября	226750	73720	138500	22615
Итого ..	3 ярмарки	1114467	292417	839801	175126
С. Улань-Эрге	21 сентября	66500	30500	23000	10000
С. Цацы	7 апрѣля	24500	8800	24000	8300
	15 августа	62550	24800	62000	24400
Итого ..	2 ярмарки	87050	33600	86000	32700
Г. Черный-Ярь	7 января	25600	10100	22300	8600
	11 мая	186700	77510	155500	70570
	14 сентября	52200	17533	23800	10433
Итого ..	3 ярмарки	264500	110143	201600	89603
Всего въ уѣздѣ ..	35 ярмарокъ	5974381	1569136	4757773	1139693

Города и села въ которыхъ были ярмарки	Когда ярмарки открывались	Товаровъ всякаго рода		Въ томъ числѣ скота	
		Приве- зено	Продано	При- гнано	Продано
		н а с у м м у			
Калмыцкая степь.					
Пос. Элиста	27 апрѣля	409900	130700	195424	86005
	10 августа	337471	68155	170430	23550
Итого ..	2 ярмарки	747371	198855	365854	109555
Киргизская степь.					
Ахунскій хуторъ..	9 мая	1558743	700303	880555	376365
	14 сентября	1097710	679095	379545	244935
	21 декабря	59006	53760	9624	4384
Итого ..	3 ярмарки	2715459	1433158	1269724	625684
Пос. Таловка	25 августа	167800	62570	73750	22720
Всего въ степи .	4 ярмарки	2883259	1495728	1343474	648404
Всего въ губерніи	96 ярмарокъ	16525410	6138518	10311159	4832534

Вѣдомость № 9.

О податяхъ и недоимкахъ по Астраханской
губерніи

за 1906 годъ.

	Слѣдовало получить				Вновь причислено			
	Недоимокъ		Оклада		Недоимокъ		Оклада	
	РУБ.	К.	РУБ.	К.	РУБ.	К.	РУБ.	К.
I. Подати и окладные платежи.								
1. Оброчной подати и дополнительнаго къ ней сбора:								
Съ государственныхъ крестьянъ всѣхъ наименованій								
	—	—	—	—	—	—	—	—
2. Государственнаго поземельнаго налога								
	505	51	16576	24	62	47	122	62
Итого . . .								
	505	51	16576	24	62	47	122	62
3. Сборы съ кочевыхъ инородцевъ:								
Подать со скота калмыковъ Астраханской губерніи								
	39068	79	125940	55	160	85	914	70
Подать со скота киргизовъ Внутренней Орды								
	60125	16	215386	04	—	—	88	06
Итого . . .								
	99193	95	341326	59	160	85	1002	76
4. Земскихъ сборовъ:								
На губернскія повинности								
	65955	10	517546	—	1037	87	74662	93
На частныя повинности съ дворянскихъ имѣній:								
На частныя повинности съ владѣльцевъ рыболовныхъ водъ и земель								
	24954	75	12797	—	1114	31	—	—
На содержаніе сельскихъ училищъ								
	—	—	—	—	—	—	—	—
Итого . . .								
	90909	85	530343	—	2152	18	74662	93

	Исключено		Взыскано				Осталось къ 1-му января 1907 года							
	Недоимокъ		Оклада		Недоимокъ		Оклада		Недоимокъ		Оклада		ВСЕГО	
	РУБ.	К.	РУБ.	К.	РУБ.	К.	РУБ.	К.	РУБ.	К.	РУБ.	К.	РУБ.	К.
	—	—	—	—	—	—	—	—	—	—	—	—	—	—
	12	13	104	02	353	21	13847	03	202	64	2747	81	2950	45
	12	13	104	02	353	21	13847	03	202	64	2747	81	2950	45
	—	—	6	60	15608	23	108140	02	23621	41	18708	63	42330	04
	—	—	840	24	59658	38	145203	11	466	78	69430	75	69897	53
	—	—	846	84	75266	61	253343	13	24088	19	88139	38	112227	57
	—	—	16514	78	58549	96	502383	81	8443	01	73310	34	81753	35
	—	—	1388	85	23109	19	4413	43	2959	87	6994	72	9954	59
	—	—	—	—	—	—	—	—	—	—	—	—	—	—
	—	—	17903	63	81659	15	506797	24	11402	88	80305	06	91707	94

	Слѣдовало поступить				Вновь причислено			
	Недоимокъ		Оклада		Недоимокъ		Оклада	
	РУБ.	К.	РУБ.	К.	РУБ.	К.	РУБ.	К.
5. Выкупныхъ платежей:								
Съ бывшихъ государственныхъ крестьянъ:								
а) по закону 12 июня 1886 г..	20273	94	234877	60	—	—	—	—
б) по выкупу надѣловъ на основаніи особыхъ правилъ..	—	—	2125	04	—	—	—	—
Съ крестьянъ собственниковъ (бывшихъ помѣщичьихъ).	978	89	8166	12	—	—	—	—
Съ крестьянъ собственниковъ, бывшихъ удѣльнаго вѣдомства	—	—	—	—	—	—	—	—
Итого ...	21252	83	245168	76	—	—	—	—
Всего	211862	14	1133414	59	2375	50	75788	31
6. Налогъ съ недвижимыхъ имуществъ въ городахъ, посадахъ и мѣстечкахъ.....	14073	60	135000	—	—	—	—	—
Пени за неплатежъ онаго ..	—	—	—	—	961	70	—	—
Итого ...	14073	60	135000	—	961	70	—	—
7. Государственного квартирнаго налога.....	9520	65	29158	50	—	—	5	50
Пени за неплатежъ онаго ..	—	—	—	—	1043	71	—	—
Итого ...	9520	65	29158	50	1043	71	5	50
II. Другихъ разныхъ взысканій.								
По вѣдомству:								
Главнаго Управленія Землеустр. и Земледѣлія	3051	03	—	—	—	—	—	—

Исключено				Взыскано				Осталось къ 1-му января 1907 года					
Недоимокъ		Оклада		Недоимокъ		Оклада		Недоимокъ		Оклада		ВСЕГО	
РУБ.	К.	РУБ.	К.	РУБ.	К.	РУБ.	К.	РУБ.	К.	РУБ.	К.	РУБ.	К.
15	21	98	43	18760	23	213863	61	1498	50	20915	56	22414	06
—	—	—	—	—	—	2125	04	—	—	—	—	—	—
—	—	—	—	956	21	7735	70	22	68	430	42	453	10
15	21	98	43	19716	44	223724	35	1521	18	21345	98	22867	16
27	34	18952	92	176995	41	997711	75	37214	89	192538	23	229753	12
—	—	—	—	13371	45	125390	77	702	15	9609	23	10311	38
—	—	—	—	961	70	—	—	—	—	—	—	—	—
—	—	—	—	14333	15	125390	77	702	15	9609	23	10311	38
386	70	80	75	4392	43	24253	45	4741	52	4829	80	9571	32
—	—	—	—	1043	71	—	—	—	—	—	—	—	—
386	70	80	75	5436	14	24253	45	4741	52	4829	80	9571	32
—	—	—	—	—	—	—	—	3051	03	—	—	3051	03

	Слѣдовало поступить				Вновь причислено			
	Недоимокъ		Оклада		Недоимокъ		Оклада	
	РУБ.	К.	РУБ.	К.	РУБ.	К.	РУБ.	К.
Министерства Финансовъ:								
Департамента Государственного Казначейства.....	94017	17	—	—	14822	50	—	—
Главнаго Управленія неоклад- ныхъ сборовъ и казенной продажи питей.....	—	—	—	—	—	—	—	—
Учрежденій Министерства Фи- нансовъ по части торговли и промышленности.....	1835	30	—	—	—	—	—	—
Д-та Окладныхъ сборовъ	1199	44	—	—	2219	19	—	—
Итого ...	100102	94	—	—	17041	69	—	—
IV. Въ семь числѣ взысканій на отвѣтственности губернскаго на- чальства.								
По вѣдомству:								
Главнаго Управленія Землеустр. и Земледѣлія.....	3051	03	—	—	—	—	—	—
Министерства Финансовъ:								
Департамента Государственного Казначейства.....	90239	41	—	—	1686	31	—	—
Главнаго Управленія неоклад- ныхъ сборовъ и казенной продажи питей.....	—	—	—	—	—	—	—	—
Учрежденій Министерства Фи- нансовъ по части торговли и промышленности.....	1835	30	—	—	—	—	—	—
Д-та Окладныхъ Сборовъ	1199	44	—	—	2219	19	—	—
Итого ...	96325	18	—	—	3905	50	—	—

Исключено				Взыскано				Осталось къ 1-му января 1907 года					
Недоимокъ		Оклада		Недоимокъ		Оклада		Недоимокъ		Оклада		ВСЕГО	
РУБ.	К.	РУБ.	К.	РУБ.	К.	РУБ.	К.	РУБ.	К.	РУБ.	К.	РУБ.	К.
624	—	—	—	20614	99	—	—	87600	68	—	—	87600	68
—	—	—	—	—	—	—	—	—	—	—	—	—	—
—	—	—	—	—	—	—	—	1835	30	—	—	1835	30
459	73	—	—	1365	78	—	—	1593	12	—	—	1593	12
1083	73	—	—	21980	77	—	—	94080	13	—	—	94080	13
—	—	—	—	—	—	—	—	3051	03	—	—	3051	03
41	67	—	—	10557	13	—	—	81326	02	—	—	81326	92
—	—	—	—	—	—	—	—	—	—	—	—	—	—
—	—	—	—	—	—	—	—	1835	30	—	—	1835	30
459	73	—	—	1365	78	—	—	1593	12	—	—	1593	12
501	40	—	—	11922	91	—	—	87806	37	—	—	87806	37

Вѣдомость № 10.

Распредѣленіе недоимокъ по городамъ и уѣздамъ
къ 1 января 1907 года.

Наименованіе городовъ и уѣздовъ	Недоимокъ						Н е д о и м о к ъ									
	Государственнаго поземельнаго налога		Сбора съ кочевыхъ и бродячихъ инородцевъ		По земскимъ сборамъ		Выкупныхъ платежей		Налого съ недвижимыхъ имуществъ		Государственнаго квартирнаго налога		По разнымъ взысканіямъ		В С Е Г О	
	РУБ.	КОП.	РУБ.	КОП.	РУБ.	КОП.	РУБ.	КОП.	РУБ.	КОП.	РУБ.	КОП.	РУБ.	КОП.	РУБ.	КОП.
Гор. Астрахань	8	96	—	—	11497	03	—	—	7606	98	9264	44	88242	49	116619	90
Астраханскій уѣздъ	105	72	42330	04	15355	33	246	31	—	—	—	—	1064	19	59101	59
Гор. Красный Яръ	21	05	—	—	1189	39	—	—	1318	01	131	05	481	81	3141	31
Красноярскій уѣздъ	163	77	—	—	8389	71	508	97	—	—	—	—	23	84	9086	29
Гор. Енотаевскъ	—	—	—	—	197	14	—	—	399	94	40	50	770	87	1408	45
Енотаевскій уѣздъ	139	94	—	—	4113	13	—	—	—	—	—	—	38	58	4291	65
Гор. Черный Яръ	—	—	—	—	895	55	—	—	289	85	25	83	4003	32	5214	55
Черноярскій уѣздъ	2154	39	—	—	32731	59	20318	80	—	—	—	—	463	22	55668	—
Гор. Царевъ	45	68	—	—	897	14	—	—	696	60	109	50	2019	34	3768	26
Царевскій уѣздъ	310	94	—	—	6487	34	1793	08	—	—	—	—	1939	71	10531	07
Киргизская Орда	—	—	69897	53	—	—	—	—	—	—	—	—	772	07	70669	60
ВСЕГО	2950	45	112227	57	81753	35	22867	16	10311	38	9571	32	99819	44	339500	67

Вѣдомость № 11.

О лицахъ содержащихся подъ стражею въ
Астраханской губерніи

за 1906 годъ.

Къ началу 1906 года оставалось содержащихся подъ стражею

По какой причинѣ содержались						ВСЕГО	Въ какихъ мѣстахъ содержались							
До постановленія приговора судомъ		По распоряженію административной власти		По приговорамъ судебныхъ мѣстъ			Въ арестантскихъ ротахъ	Въ тюрьмахъ	На гауптвахтахъ	Въ мѣстахъ заключенія при мировыхъ учрежденіяхъ	При полиціяхъ и станочныхъ квартирахъ	Въ различныхъ помѣщеніяхъ малолѣтнихъ арестантовъ	Въ долговыхъ тюрьмахъ и отдѣленіяхъ	
Муж.	Жен.	Муж.	Жен.	Муж.	Жен.		Муж.	Жен.						
248	10	27	1	163	11	438	22	—	375	—	34	25	21	5

Въ 1906 году прибыло арестантовъ

1470	79	7318	308	1895	333	10683	720	—	2755	—	1652	6983	11	2
------	----	------	-----	------	-----	-------	-----	---	------	---	------	------	----	---

Въ 1906 году выбыло арестантовъ

1426	78	7031	293	1760	327	10217	698	—	2398	—	1629	6875	8	5
------	----	------	-----	------	-----	-------	-----	---	------	---	------	------	---	---

Къ началу 1907 года осталось содержащихся подъ стражею

292	11	314	16	298	17	904	44	—	732	—	57	133	24	2
-----	----	-----	----	-----	----	-----	----	---	-----	---	----	-----	----	---

Вѣдомость № 12.

О числѣ и родѣ преступленій по категоріямъ лицъ, о коихъ состоявшіеся приговоры Астраханскаго Окружнаго Суда въ теченіе 1906 года были къ исполненію обращены или же сообщены Прокурору Суда для свѣдѣнія.

Вѣдомость № 13.

Астраханскаго Окружнаго Суда

**о числѣ и родѣ преступленій по дѣламъ калмыцкимъ и
киргизскимъ**

ЗА 1906 ГОДЪ.

Родъ преступленій	Число преступленій	въ томъ				числѣ				возрастъ преступниковъ																	
		Число осужден- денныхъ		Дворянъ по- томственныхъ	Дворянъ лич- ныхъ	Почетныхъ гражданъ и купцовъ	Мѣщанъ	Крестьянъ	Военнаго сословія	Другихъ сословій	Ниже 17 лѣтъ	17—20		21—25		26—30		31—40		41—50		51—60		Свыше 60 л.			
		М.	Ж.									М.	Ж.	М.	Ж.	М.	Ж.	М.	Ж.	М.	Ж.	М.	Ж.	М.	Ж.	М.	Ж.
Объ угрозахъ и насиліи 1545—1548 ст. улож. и 139—142 ст. уст. о наказ.	16	—	—	—	—	—	—	—	—	—	—	—	—	—	—	—	—	—	—	—	—	—	—	—	—	—	
Раздѣль XII.																											
<i>О преступленіяхъ и проступкахъ противъ собственности частныхъ лицъ:</i>																											
О самовольномъ пользованіи чужимъ иму- ществомъ 145—153 ст. уст. о нак.	5	—	—	—	—	—	—	—	—	—	—	—	—	—	—	—	—	—	—	—	—	—	—	—	—	—	—
О зажигательствѣ 1606—1615 ст. уст. о наказ.	4	1	—	—	—	—	—	—	1	—	—	—	—	—	—	—	—	—	—	—	—	—	—	—	—	—	—
О разбоѣ 1627—1636 ст. улож.	13	5	—	—	—	—	—	—	5	—	—	—	2	—	—	—	—	—	—	—	—	—	—	—	—	—	—
О грабежѣ 1637—1643 ст. улож.	44	6	—	—	—	—	—	—	6	—	—	—	3	—	—	—	—	—	—	—	—	—	—	—	—	—	—
О кражѣ 1644—1664 ст. ул. и 169— 172 ст. уст. о наказ.	253	14	1	—	—	—	—	—	11	—	—	2	4	—	2	1	5	—	1	—	—	—	—	—	—	—	—
О мошенничествѣ 1665—1676 ст. ул. и 173—176 ст. уст. о наказ.	1	—	—	—	—	—	—	—	—	—	—	—	—	—	—	—	—	—	—	—	—	—	—	—	—	—	—
О присвоеніи и растратѣ чужого движимаго имущества 1681—1682 ст. улож. и 177— 180 ст. уст. о наказ.	18	—	—	—	—	—	—	—	—	—	—	—	—	—	—	—	—	—	—	—	—	—	—	—	—	—	—
О преступленіяхъ, по которымъ не открыто виновныхъ и о происшествіяхъ, въ которыхъ не обнаружено самыхъ преступленій 52—64 и примѣч. къ 332 ст. т. XVI св. зак., изд. 1892 года, а также и по другимъ случаямъ не отнесеннымъ къ вышеозначеннымъ родамъ и видамъ.	767	—	—	—	—	—	—	—	—	—	—	—	—	—	—	—	—	—	—	—	—	—	—	—	—	—	—
Итого	1282	42	2	—	—	—	—	—	36	—	—	4	10	1	3	1	16	—	4	—	2	—	—	—	—	3	—

Вѣдомость № 14.

О пожарахъ въ Астраханской губерніи.

ЗА 1906 ГОДЪ.

Города и уѣзды	Въ зимніе мѣсяцы			Въ весенніе мѣсяцы			Въ лѣтніе мѣсяцы			Въ осенніе мѣсяцы			Всего въ году			Причина пожаровъ				
	Число по- жаровъ	Число по- горѣвшихъ дворовъ	Сумма убытковъ РУБ.	Число по- жаровъ	Число по- горѣвшихъ дворовъ	Сумма убытковъ РУБ.	Число по- жаровъ	Число по- горѣвшихъ дворовъ	Сумма убытковъ РУБ.	Число по- жаровъ	Число по- горѣвшихъ дворовъ	Сумма убытковъ РУБ.	Число по- жаровъ	Число по- горѣвшихъ дворовъ	Сумма убытковъ РУБ.	Отъ молніи	Отъ дурного устройства печей и трубъ	Отъ неосто- рожности	Отъ поджога	Отъ другихъ причинъ
Въ городахъ:																				
Астрахани	16	1	1474	21	6	7704	10	4	1855	23	—	1447	70	11	12489	—	14	28	3	25
Енотаевскъ	—	—	—	2	—	60	—	—	—	—	—	—	2	—	60	—	—	—	—	2
Красномъ-Яру	1	1	300	—	—	—	—	—	—	1	—	50	2	1	350	—	—	1	—	1
Царевъ	—	—	—	—	—	—	1	—	10	1	—	75	2	—	85	—	—	—	—	2
Черномъ-Яру	—	—	—	—	—	—	3	—	298	2	—	10	5	—	308	—	2	—	1	2
Итого.....	17	2	1774	23	6	7764	14	4	2163	27	—	1582	81	12	13283	—	16	29	4	32
Въ уѣздахъ:																				
Астраханскомъ	6	2	5500	12	29	71840	4	4	951	15	9	10066	37	44	88357	—	—	24	3	10
Енотаевскомъ	2	1	450	8	3	3513	6	1	1150	3	1	1945	19	6	7058	—	2	5	3	9
Красноярскомъ	—	—	—	1	—	150	1	1	25000	2	—	607	4	1	25757	—	—	1	—	3
Царевскомъ	8	1	1374	28	32	24442	24	101	31889	13	4	4100	73	138	61805	—	6	26	9	32
Черноярскомъ	12	2	5086	12	3	5876	20	20	25391	10	1	2442	54	26	38795	2	12	11	6	23
Итого.....	28	6	12410	61	67	105821	55	127	84381	43	15	19160	187	215	221772	2	20	67	21	77
Балмыцкая степь	1	3	1190	3	4	1570	—	—	—	2	2	7150	6	9	9910	—	—	—	—	6
Киргизская орда	—	—	—	3	3	2167	—	—	—	—	—	—	3	3	2167	—	—	—	—	1
ВСЕГО въ губерніи...	46	11	15374	90	80	117322	69	131	86544	17	72	27892	277	239	247132	2	37	97	25	116

Примѣчаніе. 1) Въ графѣ „число погорѣвшихъ дворовъ“ показаны погорѣвшія жилища строенія.

2) Въ графѣ „сумма убытковъ“ показана стоимость всего сгорѣвшаго имущества.

Вѣдомость № 15.

О насильственныхъ и случайныхъ смертяхъ въ
Астраханской губерніи

ЗА 1906 ГОДЪ.

Вѣдомость № 16.

О числѣ учебныхъ заведеній и учащихся въ
Астраханской губерніи

ЗА 1906 ГОДЪ.

Названіе учебныхъ заведеній	Въ губернскомъ городѣ		Въ уѣздныхъ городахъ		Въ уѣздахъ		ВСЕГО ВЪ ГУБЕРНІИ						
	Число учеб- ныхъ заве- деній	Число учащихся		Число учеб- ныхъ заве- деній	Число учащихся		Число учеб- ныхъ заве- деній	Число учащихся		Число учеб- ныхъ заве- деній	Число учащихся		
		муж. п.	жен. п.		муж. п.	жен. п.		муж. п.	жен. п.		муж. п.	жен. п.	об. пола
I. Среднія учебныя заведенія.													
Мужская гимназія съ пансіономъ	1	470	—	—	—	—	—	—	—	1	470	—	470
Реальное училище	1	511	—	—	—	—	—	—	—	1	511	—	511
Частная женская гимназія Н. С. Шавердовой	1	—	435	—	—	—	—	—	—	1	—	435	435
Маринская женская гимназія съ пансіономъ	1	—	582	—	—	—	—	—	—	1	—	582	582
Итого	4	981	1017	—	—	—	—	—	—	4	981	1017	1998
II. Низшія учебныя заведенія Министерства Народнаго Просвѣщенія.													
Городскія по положенію 31 мая 1872 года мужскія	5	710	—	4	278	—	1	91	—	10	1079	—	1079
Уѣздное Агабабовское армянское училище	1	41	—	—	—	—	—	—	—	1	41	—	41
Ремесленная школа	—	—	—	—	—	—	1	21	—	1	21	—	21
Городскія приходскія и начальныя	34	2001	1698	7	461	226	—	—	—	41	2462	1924	4386
Сельскія училища М. Н. П. { двухклассныя	—	—	—	—	—	—	14	1382	176	14	1382	176	1558
{ одноклассныя	—	—	—	—	—	—	103	5024	1829	103	5024	1829	6853
Инородческія училища { татарскія и киргизскія	2	100	—	—	—	—	32	626	77	34	726	77	803
{ калмыцкія	1	32	—	—	—	—	15	310	29	16	342	29	371
Училища { содержимыя обществами и учрежденіями	8	129	348	—	—	—	—	—	—	8	129	348	477
{ частными лицами	15	508	362	—	—	—	—	—	—	15	508	362	870
Итого	66	3521	2408	11	739	226	166	7454	2111	243	11714	4745	16459
III. Учебныя заведенія, подвѣдомственныя прочимъ вѣдомствамъ.													
Духовная семинарія	1	129	—	—	—	—	—	—	—	1	129	—	129
Духовное училище	1	196	—	—	—	—	—	—	—	1	196	—	196
Епархіальное женское училище	1	—	312	—	—	—	—	—	—	1	—	312	312
Музыкальное училище	1	94	88	—	—	—	—	—	—	1	94	88	182
Школа садоводства и огородничества	1	36	—	—	—	—	—	—	—	1	36	—	36
Фельдшерская школа	1	15	106	—	—	—	—	—	—	1	15	106	121
Родовспомогательное учебное заведеніе 1 разряда	1	—	13	—	—	—	—	—	—	1	—	13	13
Церковно-приходскія школы и школы грамоты { городскія *)	33	852	789	—	—	—	—	—	—	33	852	789	1641
{ сельскія	—	—	—	—	—	—	324	9321	5167	324	9321	5167	14488
Станичныя и хуторскія училища въ Астраханскомъ казачьемъ войскѣ	—	—	—	2	39	20	26	867	527	28	906	547	1453
Мореходное училище малаго плаванія	1	36	—	—	—	—	—	—	—	1	36	—	36
Итого	41	1358	1308	2	39	20	350	10188	5694	393	11585	7022	18607
ВСЕГО	111	5860	4733	13	778	246	516	17642	7805	640	24280	12784	37064

*) Церковно-приходскія школы въ уѣздныхъ городахъ показаны по г. Астрахани.

