

A. 911.

С. В. Морозов

~~31619~~



# ОБЗОРЪ

## Архангельской губерніи

за 1906 годъ.



АРХАНГЕЛЬСКЪ.  
Губернская Типографія.  
1907.





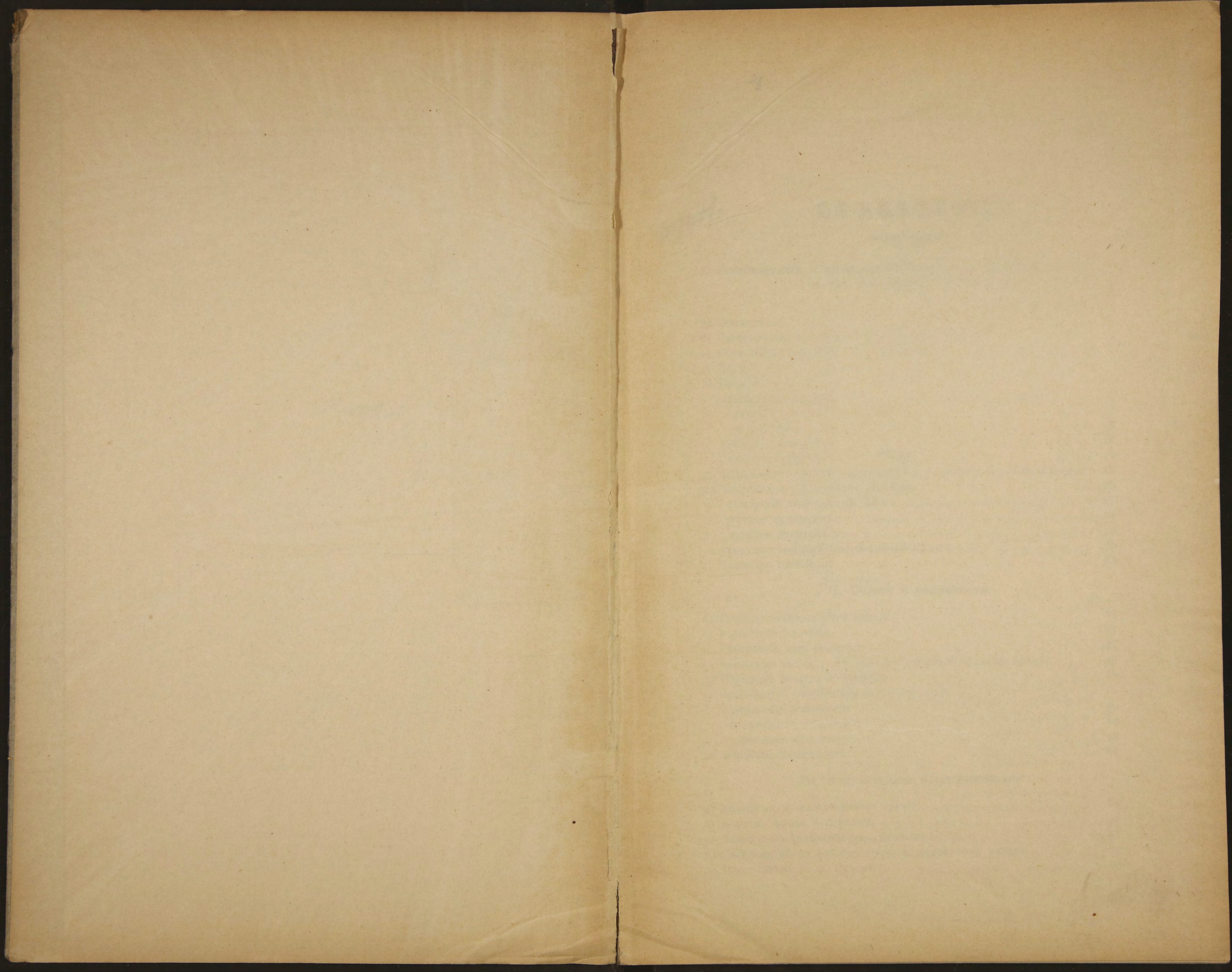



K

89778



~~346/19~~

## О Г Л А В Л Е Н И Е.

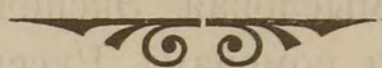

### I. Естественныя и производительныя силы губерніи и экономическая дѣятельность населенія:

	СТР.
а) Земледѣліе . . . . .	2
б) Скотоводство и состояніе ветеринарной части . . . . .	6
в) Обеспеченіе народнаго продовольствія . . . . .	9
г) Лѣса . . . . .	11
д) Промыслы . . . . .	—
рыбный промыселъ . . . . .	13
морской звѣриный промыселъ . . . . .	17
лѣсная охота . . . . .	19
лѣсной промыселъ . . . . .	20
отхожій промыселъ . . . . .	21
е) Фабричная, заводская, кустарная и ремесленная промышленность . . . . .	22
ж) Торговля и судоходство: ярмарки . . . . .	25
поморскій каботажный флотъ . . . . .	27
рѣчное судоходство . . . . .	31
морское судоходство . . . . .	33
государственный промысловый налогъ . . . . .	35
з) Движеніе населенія . . . . .	35

### II. Подати и повинности:

а) Государственныя повинности . . . . .	37
б) Выкупные платежи . . . . .	37
в) Губернскіе земскіе сборы . . . . .	37
г) Акцизные сборы и доходы отъ казенной продажи питей . . . . .	38
д) Городскіе доходы и расходы . . . . .	38
е) Отправленіе натуральныхъ повинностей . . . . .	—
дорожная повинность . . . . .	40
квартирная повинность . . . . .	42
подводная повинность . . . . .	43
ж) Военская повинность . . . . .	44

### III. Общественное благоустройство:

а) Казенныя и общественныя зданія . . . . .	48
б) Дороги, мосты и перевозки . . . . .	50
в) Вологодско-Архангельская желѣзная дорога . . . . .	51
г) Пароходство по Бѣлому морю и Ледовитому океану . . . . .	52
д) Пароходство по р. Печорѣ . . . . .	53



	СТР.
е) Пароходство по р. С.-Двинѣ и ея притокамъ . . . . .	53
ж) Бѣломорское международное сообщеніе . . . . .	54
з) Плаваніе административнаго парохода „Мурманъ“ . . . . .	55
и) Работы по улучшенію Архангельскаго порта . . . . .	55
і) Дѣятельность Дирекціи маяковъ и лоціи Бѣлаго моря . . . . .	60
к) Мурманская научно-промысловая Экспедиція, организованная Комитетомъ для помощи поморамъ Русскаго Сѣвера . . . . .	65
л) Дѣятельность Мурманскихъ станцій Императорскаго Россійскаго Общества спасанія на водахъ . . . . .	68
м) Колонизація Мурманскаго берега . . . . .	69
н) Островъ Новая Земля . . . . .	70
о) Почты и телеграфы . . . . .	71
п) Народная нравственность . . . . .	74
р) Расколъ и сектанство . . . . .	75
с) Пожары . . . . .	75

**IV. Народное здравіе и общественное призрѣніе:**

а) Врачи . . . . .	76
б) Оспопрививаніе . . . . .	78
в) Аптеки . . . . .	78
г) Больницы . . . . .	78
д) Эпидеміи . . . . .	82
е) Медицинская помощь населенію . . . . .	83
ж) Насильственные и случайныя смерти . . . . .	84
з) Богадѣльни, пріюты и прочія благотворительныя учрежденія . . . . .	84
и) Архангельское Попечительство о народной трезвости . . . . .	87

**V. Народное просвѣщеніе:**

а) Учебныя заведенія и общее положеніе народнаго образованія . . . . .	88
б) Общества библіотеки и музеи . . . . .	103

**В ѣ д о м о с т и:**

1. О посѣвѣ и урожаѣ хлѣба и о сборѣ сѣна въ Арханг. губ.
2. О состояніи скотоводства въ Арханг. губ.
3. О рыбныхъ промыслахъ въ Арханг. губерніи.
4. О лѣсной охотѣ.
5. О фабрикахъ, заводахъ и кустарныхъ заведеніяхъ въ Арханг. губ.
6. О движеніи торговли на пяти главнѣйшихъ ярмаркахъ Арх. губ.
7. О числѣ торговыхъ документовъ, выданныхъ на 1906 годъ.
8. О движеніи населенія Арханг. губ.
9. О числѣ жителей въ Арханг. губ.
10. О поступленіи окладныхъ сборовъ въ Арханг. губ.
11. О распредѣленіи недоимокъ по городамъ и уѣздамъ Арханг. губ.
12. (а и б). О поступленіи акцизныхъ доходовъ и о числѣ заведеній для продажи напнтковъ.



13. О доходахъ и расходахъ городовъ и посадовъ Арханг. губ.
14. О земскихъ натуральныхъ повинностяхъ.
15. О числѣ и родѣ преступленій по дѣламъ рѣшеннымъ Архангельскимъ Окружнымъ Судомъ въ качествѣ Суда 1 степени.
16. О числѣ и родѣ преступленій по дѣламъ рѣшеннымъ Мировыми Судьями Арханг. губ.
17. О числѣ и родѣ преступленій по дѣламъ рѣшеннымъ Архангельскимъ Окружнымъ Судомъ въ качествѣ Мирового Съѣзда.
18. О пожарахъ въ Арханг. губ.
19. О числѣ случаевъ и жертвъ насильственной и случайной смерти въ Арханг. губ.
20. О числѣ учебныхъ заведеній и учащихъ въ нихъ.

I. Естественныя и историческія особенности губерніи и ея административныя дѣленія.

Архангельская губернія занимаетъ всю губернію Архангельскій уѣздъ — между 62° и 70° с. ш. и 40° и 47° в. д. Границы ея на югѣ — съ губерніями Вологодскою и Ярославскою, на западѣ — съ губерніями Новгородскою и Олонецкою губерніями и съ запада — Финляндіи и Норвегіи. Въ историческихъ своихъ границахъ Архангельская губернія существуетъ съ 1802 года.

Площадь губерніи вмѣстѣ съ островами и островами въ северномъ морѣ, равняется 15 000 кв. верстамъ, а въ исключеніи Печорскаго бассейна — 13 000 кв. верстамъ. Наибольшая длина губерніи отъ запада къ востоку по прямой линіи составляетъ 400 верстъ, а по береговой линіи — 500 верстъ. Наибольшая ширина равняется приблизительно 600 верстамъ.

Изъ общей площади на отдельные уѣзды приходится следующее:

Архангельскій	2 700 135
Холмогорскій	1 100 000
Иенгурскій	2 200 000
Нивскій	5 855 823
Мезенскій	5 521 604
Печорскій (съ островами Новая Земля, Вайгачъ и др.)	87 650 479
Сольвычскій	2 400 000
Кемскій	2 725 746
Александровскій	13 500 000
Всего	77 000 000

Площадь острововъ „Новая Земля“, „Вайгачъ“ и „Котловъ“ и Печорскаго бассейна вместе вмѣстѣ составляетъ около 11 000 000 десятинъ.









1911

# ОБЗОРЪ

## АРХАНГЕЛЬСКОЙ ГУБЕРНІИ

за 1906-й годъ.

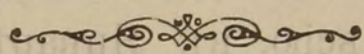

### I. Естественныя и производительныя силы губерніи и экономическая дѣятельность населенія.

Архангельская губернія занимаетъ весь сѣверъ Европейской Рос- сии--между 62° и 70° с. ш. (остр. Новая Земля 70° и 77° с. ш.) и 30° и 65° в. д. Границы ея составляютъ: съ сѣвера Ледовитый океанъ, съ востока—Уральскій хребетъ, съ юга—Вологодская и Олонецкая гу- берніи и съ запада—Финляндія и Норвегія. Въ нынѣшнихъ своихъ границахъ Архангельская губернія существуетъ съ 1802 года.

Площадь губерніи вмѣстѣ съ островами, по вычисленіямъ генер. Стрѣльбицкаго, равняется 15.589 кв. милямъ, а по свѣдѣніямъ Цент- ральнаго Статистическаго Комитета—15.352 кв. милямъ. Наибольшая длина губерніи отъ запада къ востоку по прямой линіи составляетъ 1.500 верстъ, а по береговой—около 8.000 верстъ. Наибольшая же ши- рина равняется приблизительно 650 верстамъ.

Изъ общей площади на отдѣльные уѣзды приходится десятинъ:

на Архангельскій . . . . .	2.789.135
„ Холмогорскій . . . . .	1.510.990
„ Шенкурскій . . . . .	2.268.656
„ Пинежскій . . . . .	5.355.823
„ Мезенскій . . . . .	8.822.906
„ Печорскій (съ островами Новая Земля, Вайгачъ и др.) . . . . .	37.653.479
„ Онежскій . . . . .	2.616.271
„ Кемскій . . . . .	3.716.146
„ Александровскій . . . . .	13.563.542
Всего . . . . .	77.296.948

Площадь острововъ „Новая Земля“, „Вайгачъ“ и „Колгуевъ“ и нѣсколькихъ другихъ болѣе мелкихъ составляетъ около 11.500.000 десятинъ.

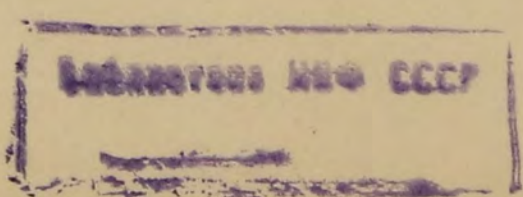
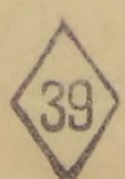



Изъ всего пространства губерніи нужно отвести къ разряду земель неудобныхъ, занятыхъ тундрами, голыми скалами, болотами, рѣками и озерами 44.296.948 десятинъ. Затѣмъ изъ 33.000.000 десятинъ относительно удобной земли во владѣніи крестьянскихъ обществъ и городовъ состоитъ 420.000 десятинъ, а остальные 32.580.000 десятинъ заняты казенными и удѣльными лѣсами. Культурныхъ земель насчитывается до 300.000 десятинъ, изъ коихъ около 200.000 десятинъ находится подъ лугами и около 80.000 десятинъ подъ пашней.

Климатъ Архангельской губерніи суровый, въ особенности въ восточной половинѣ губерніи; такъ въ Печорскомъ уѣздѣ морозы достигаютъ  $40^{\circ}$  по Цельсію и снѣга до 5 аршинъ. Въ западной и особенно въ сѣверо-западной части губерніи климатъ значительно умѣряетъ сообщество Гольфстрема. Средняя годовая температура въ г. Архангельскѣ ( $64^{\circ} 34'$  с. ш.)  $+0,6$  по Цельсію, въ Январѣ  $-6,2^{\circ}$ , Юлѣ  $+14,2^{\circ}$ , тогда какъ климатъ другихъ, болѣе южныхъ, мѣстностей значительно суровѣе; такъ напр. средняя годовая температура въ Тобольскѣ ( $58^{\circ} 12'$  с. ш.)  $-0,2^{\circ}$ , въ Нерчинскѣ ( $51^{\circ} 19'$  с. ш.)  $-3,7^{\circ}$ .

### а) Земледѣліе.

(Вѣдомость № 1).

Хотя земледѣліе не представляетъ для Архангельской губерніи того первенствующаго экономическаго значенія, какое оно имѣетъ въ жизни населенія остальной Европейской Россіи, тѣмъ не менѣе въ уѣздахъ Шенкурскомъ, Холмогорскомъ, а отчасти въ Пинежскомъ и Онежскомъ земледѣліе составляетъ основу экономическаго благосостоянія населенія, а въ уѣздахъ—Архангельскомъ, Кемскомъ, южной части Мезенскаго и Печорскаго уѣздовъ—служитъ важнымъ подспорьемъ промысламъ, которыми живетъ населеніе этихъ мѣстностей. Въ Александровскомъ уѣздѣ, въ г. Кеми, Сумскомъ посадѣ, приморскихъ волостяхъ Кемскаго и Мезенскаго уѣздовъ, въ Пустозерской волости Печорскаго уѣзда земледѣліе по суровости климата является невозможнымъ. Въ болѣе благопріятныхъ условіяхъ въ земледѣльческомъ отношеніи находится Шенкурскій уѣздъ. Главный родъ высѣваемаго хлѣба—ячмень, а въ Шенкурскомъ уѣздѣ преимущественно сѣются рожь и овесъ.

Къ посѣву яровыхъ хлѣбовъ въ Архангельской губерніи приступаютъ большею частію между 20 Апрѣля и 1 Мая. Начатые въ концѣ Апрѣля посѣвы оканчиваются 20—24 Мая, а поздніе оканчиваются даже 15 Юня и, не смотря на это, при благопріятной погодѣ, хлѣбъ дозрѣваетъ. Но и ранній посѣвъ не всегда обезпечиваетъ урожай хлѣба. Въ 1892 году посѣвъ началъ 20—28 Апрѣля и оконченъ въ концѣ Мая; но холодная весна и дождливое лѣто препятствовали росту и созрѣванію хлѣбовъ въ уѣздахъ: Архангельскомъ, Холмогорскомъ, Онежскомъ и Кемскомъ, гдѣ крестьяне принуждены были снимать въ Августѣ недозрѣвшій хлѣбъ.



Рѣдкій годъ въ Архангельской губерніи проходитъ безъ раннихъ заморозковъ, но не всегда они бываютъ губительны для хлѣба. Изъ 20 лѣтъ (1882—1901 г.г.) не было морозовъ въ Іюлѣ и началѣ Августа въ 1885, 1886, 1890, 1892, 1893, 1894, 1898, 1900 и 1901,—въ остальные годы морозы были въ Іюнѣ, Іюлѣ и началѣ Августа; но вредное вліяніе ихъ на хлѣбъ оказалось только въ 1884, 1888, 1891, 1897 и 1899 годахъ, изъ которыхъ только въ одномъ 1891 году былъ полный недородъ хлѣба по всей губерніи, за исключеніемъ Шенкурскаго уѣзда, въ которомъ рожь и ячмень родились самъ 4, овесъ—самъ 3.

При опасеніи заморозковъ, крестьяне спѣшатъ снять часть хлѣба, хотя бы и не вполне зрѣлаго, до морозовъ, на сѣмена, такъ какъ тронутое морозомъ при ростѣ хлѣба зерно не даетъ ростка.

Созрѣваніе хлѣба въ Архангельской губерніи происходитъ не одновременно во всѣхъ мѣстностяхъ: въ Шенкурскомъ уѣздѣ всегда раньше, чѣмъ въ другихъ уѣздахъ, а позже всѣхъ въ Печорскомъ и Кемскомъ уѣздахъ. Напримѣръ, въ 1885 году въ Шенкурскомъ уѣздѣ начали собирать хлѣбъ 25 Іюля, а въ Кемскомъ—23 Августа и урожай былъ въ томъ и другомъ уѣздахъ хорошій. Въ остальныхъ уѣздахъ хлѣба созрѣваютъ, по большей части, въ концѣ Іюля и началѣ Августа.

Что касается урожая, то вообще въ губерніи рожь родится лучше, чѣмъ ячмень, но, за исключеніемъ Шенкурскаго уѣзда, ржи сѣютъ немного.

Послѣднее объясняется недостаткомъ у крестьянъ разработанныхъ земель, такъ какъ при посѣвѣ ржи имъ пришлось бы чрезъ два года оставлять землю на одно лѣто подъ паръ, ячмень же они сѣютъ 4—5 лѣтъ сряду, оставляя подъ паръ на шестой годъ и затѣмъ уже на отдохнувшемъ полѣ сѣютъ рожь.

Кромѣ ржи, ячменя и овса, въ Архангельской губерніи сѣютъ картофель, ленъ и коноплю, въ Шенкурскомъ, Холмогорскомъ и Онежскомъ уѣздахъ изрѣдка сѣютъ пшеницу.

Удобреніемъ служить, кромѣ навоза, торфъ—тундра.

Приемы хлѣбопашества въ большинствѣ случаевъ самые первобытные.

Зима 190<sup>5/6</sup> года была умѣренная, съ достаточною выпадкою снѣга, благотворно вліяющаго на сохраненіе озимыхъ посѣвовъ отъ морозовъ. Наступленіе весны слѣдуетъ считать съ половины Марта. Снѣгъ сталъ дружно. Съ первыхъ чиселъ Апрѣля въ рѣкахъ началась прибывъ воды, съ 12 Апрѣля рѣки начали вскрываться при среднемъ уровнѣ воды, луга были затоплены лишь по низкимъ мѣстамъ; къ 18 апрѣля рѣки очистились отъ льда.

Озимые посѣвы вышли изъ подъ снѣга въ удовлетворительномъ видѣ. Посѣвъ яровыхъ хлѣбовъ начался съ 13 Апрѣля очень успѣшно,



при стоявшей въ то время весьма благопріятной, теплой тихой, съ перепавшими дождями, погодѣ и въ серединѣ Мая былъ уже оконченъ, исключая низкихъ сырыхъ мѣстъ. Съ первыхъ чиселъ Мая скотъ пользовался подножнымъ кормомъ.

Во второй половинѣ Мая всходы были задержаны холодною погодою въ Кемскомъ, Пинежскомъ, Мезенскомъ и Печорскомъ уѣздахъ.

Въ это время яровые посѣвы въ Кемскомъ уѣздѣ только что начали всходить, озимые были на третьемъ перѣ. Наступившая съ 1 Іюня погода по всюду благопріятствовала росту хлѣбовъ: въ Архангельскомъ, Холмогорскомъ и Онежскомъ уѣздахъ озими выколосились, въ Шенкурскомъ начали цвѣсти, яровые были на третьемъ—четвертомъ перѣ.

Во 2-й половинѣ Іюня во всѣхъ уѣздахъ погода стояла жаркая—сухая. Озимые хлѣба отцвѣли, яровые колосились; вслѣдствіе засухи они были рѣдки, на песчаныхъ и глинистыхъ мѣстахъ подгорѣли. Вслѣдствіе отсутствія дождей ростъ травъ на высокихъ мѣстахъ пріостановился.

Къ сѣнокоосу было приступлено съ 20 Іюня. 12 Іюля въ Холмогорскомъ уѣздѣ въ Верхнечухчеремскомъ и Богоявленско-ухтоостровскомъ обществахъ Ломоносовской волости градомъ выбило хлѣбъ, въ первомъ обществѣ 22 десятины, а во второмъ 52 десятины и въ Онежскомъ уѣздѣ Кяндской волости, вслѣдствіе обильнаго града, повредило половину урожая до 66 десятинъ яроваго и около 20 десятинъ озимаго хлѣба.

Въ Іюлѣ мѣсяцѣ хлѣба созрѣли во всѣхъ уѣздахъ и приступлено было къ жатвѣ и уборкѣ хлѣба. Полевая работа задерживались дождливою погодою. Урожай хлѣба, вслѣдствіе бывшей въ Іюнѣ засухи, въ Холмогорскомъ и Онежскомъ уѣздахъ получился ниже средняго, въ остальныхъ уѣздахъ—удовлетворительный.

Особенно пострадали хлѣба отъ засухи на высокихъ мѣстахъ. Урожай сѣна получился меньше обычнаго. Для отдѣльныхъ мѣстностей Архангельскаго, Холмогорскаго и Онежскаго уѣздовъ потребовалась продовольственная помощь населенію.

Результаты урожая хлѣбовъ, травъ и картофеля въ 1906 году выражаются слѣдующими цифрами:

Названіе хлѣбовъ.	Посѣяно.	Собрано.	Степень урожая 1906 г.	Нормальный урожай по губерніи.	Собрано+больше—меньше прошлогодняго четвертей.
Рожь . . . .	17608 <sup>1</sup> / <sub>2</sub>	70565 <sup>1</sup> / <sub>2</sub>	4	4	— 1164 <sup>1</sup> / <sub>2</sub>
Ячмень . . . .	72826 <sup>1</sup> / <sub>2</sub>	283827 <sup>1</sup> / <sub>2</sub>	3 <sup>3</sup> / <sub>4</sub>	3 <sup>1</sup> / <sub>2</sub>	— 9809 <sup>1</sup> / <sub>2</sub>
Овесъ . . . .	11430	35577	3	3 <sup>1</sup> / <sub>2</sub>	+ 2320
Картофель . .	37480 <sup>1</sup> / <sub>2</sub>	176180	4 <sup>3</sup> / <sub>4</sub>	—	+ 27707
Сѣно . . . .	—	14.451.166	-	-	— 1672654



Изъ этой таблицы видно, что урожай хлѣбовъ и травъ получился въ 1906 году хотя менѣе прошлогодняго, но въ общемъ не ниже средняго. По уѣздамъ сборъ хлѣбовъ и травъ показанъ въ прилагаемой особой вѣдомости № 1.

Въ качественномъ отношеніи собранный хлѣбъ оказался легковѣснымъ, рожь въ среднемъ 7 пудовъ четверть, а ячмень 6 пудовъ.

Ржи на будущій годъ посеяно 17286 чт. 6 чк., посѣвъ производился съ 15 Іюля по 20 Августа при благопріятной погодѣ. По низкимъ мѣстамъ отъ излишка влаги и вслѣдствіе дождей озими взошли въ неудовлетворительномъ состояніи, а на высокихъ мѣстахъ были хороши. Сѣно въ 1906 г. собрано было хорошаго качества, но менѣе прошлогодняго на 1.672.654 п.

Цѣны на рабочія руки во время полевыхъ работъ въ 1906 году, на продовольствіи нанимателя, были слѣдующія:

1) Во время посѣва яровыхъ хлѣбовъ:

	Работнику съ лошадыю.	Работнику безъ лошади.	Работницѣ.
	Р. К.	К.	К.
Въ Архангельскомъ уѣздѣ . . . . .	1 50	80	50
„ Холмогорскомъ „ . . . . .	1 20	60	30
„ Шенкурскомъ „ . . . . .	1 37	73	38
„ Пинежскомъ „ . . . . .	1 20	53	29
„ Мезенскомъ „ . . . . .	1 13	55	29
„ Печорскомъ „ . . . . .	1 15	58	30
„ Онежскомъ „ . . . . .	1 20	65	30
„ Кемскомъ „ . . . . .	1 —	60	25

1) Во время сѣнокоса и уборки хлѣба:

Въ Архангельскомъ уѣздѣ . . . . .	1 90	95	50
„ Холмогорскомъ „ . . . . .	1 30	80	45
„ Шенкурскомъ „ . . . . .	1 24	70	41
„ Пинежскомъ „ . . . . .	1 30	60	33
„ Мезенскомъ „ . . . . .	1 50	81	41
„ Печорскомъ „ . . . . .	1 10	56	33
„ Онежскомъ „ . . . . .	1 40	80	50
„ Кемскомъ „ . . . . .	1 —	60	35

3) За цѣлое лѣто:

	Работнику.	Работницѣ.
	РУБ.	РУБ.
Въ Архангельскомъ уѣздѣ . . . . .	53	28
„ Холмогорскомъ „ . . . . .	30	12
„ Шенкурскомъ „ . . . . .	50	25
„ Пинежскомъ „ . . . . .	32	18
„ Мезенскомъ „ . . . . .	38	22
„ Печорскомъ „ . . . . .	28	14
„ Онежскомъ „ . . . . .	75	30
„ Кемскомъ „ . . . . .	65	45



## б) Скотоводство и состояніе ветеринарной части.

(Вѣдомость № 2).

**Скотоводство.** Обширныя заливныя луга по берегамъ рѣкъ Сѣверной Двины, Мезени, Пинеги и Печоры представляютъ изъ себя прекрасныя пастбища для рогатаго скота и лошадей, вслѣдствіе чего скотоводство могло бы составлять въ Архангельской губерніи крупную отрасль промышленности, но неумѣлость и небрежность населенія въ дѣлѣ веденія скотоводства и отсутствіе нагляднаго примѣра (нѣтъ ни одной формы или завода, ни одного рациональнаго хозяйства), въ связи съ затрудненіями увеличивать сѣнокосы, служить причиною застоя и даже упадка этой промышленности.

Рогатый скотъ въ Архангельской губерніи преимущественно мѣстной простой породы, малорослый и маломолочный,—лишь въ нѣсколькихъ волостяхъ Холмогорскаго, Архангельскаго и Пинежскаго уѣздовъ разводится до сихъ поръ такъ называемая Холмогорская порода, возникшая еще при Петрѣ Великомъ отъ скрещиванія мѣстнаго скота съ голландскимъ, но скотъ этой породы замѣтно вырождается и теряетъ прежнюю рослость, красоту формъ и молочность; вырожденіе этой породы главнымъ образомъ происходитъ отъ дурнаго питанія телятъ (рано лишаютъ ихъ молока), содержанія зимою въ грязныхъ, душныхъ, а нерѣдко и въ холодныхъ помѣщеніяхъ, и отъ ранней случки; кромѣ того вырожденію породы способствуетъ угонъ лучшихъ коровъ и быковъ съ промышленными цѣлями въ Петербургъ и другія мѣстности. Мѣстные крестьяне, соблазняясь высокими цѣнами (отъ 100 до 150 рублей за экземпляръ), сбываютъ лучшихъ производителей, оставляя „на племя“ молоднякъ или бракованные экземпляры, негодныя для поддержанія породы.

Принимаемая иногда мѣры къ поддержанію Холмогорской породы скота, какъ напримѣръ, выставка, временная раздача племенныхъ производителей и т. под. едва-ли помогутъ, для этого необходимъ живой примѣръ, правильная постановка скотоводства и постоянный подборъ производителей, что достижимо лишь при условіи устройства разсадника племеннаго скота.

Славившіяся нѣкогда породы Пинеги-Мезенскихъ лошадей—нынѣ также почти совершенно выродились. Плохой уходъ и продажа въ другія губерніи лучшихъ экземпляровъ служатъ причинами вырожденія этой породы лошадей. Единственнымъ средствомъ, побуждающимъ крестьянъ до нѣкоторой степени хранить лучшіе экземпляры, является ежегодно устраиваемая въ городѣ Пинегѣ выставка, куда приводится обыкновенно до 50 головъ рабочихъ лошадей и годовыхъ жеребятъ, при чемъ за лучшихъ изъ нихъ выдаются изъ Государственнаго Коннозаводства незначительныя преміи. Насколько плохъ уходъ за лошадьми, видно изъ того, что маленькіе жеребята, отлученные осенью отъ матки, цѣлую зиму бродятъ по деревнямъ, питаются случайно оброненными на дорогѣ клочками сѣна и выбирая таковое изъ навоза,



выкинутого около хлѣвовъ и лишь только на ночь ихъ берутъ въ хлѣвы и даютъ сѣна. Заморенные въ теченіи зимы жеребята весною выпускаются на пастбища; оправившись черезъ лѣто, слѣдующую зиму они также проводятъ впроголодь, бродя по деревнямъ, и лишь только на третью зиму, когда на нихъ начинаютъ ѣздить, жеребята получаютъ кормъ наравнѣ съ другимъ скотомъ. Очень естественно, что лошади, при такомъ содержаніи, вырождаются. Причина же плохого ухода за жеребятами кроется въ недостаткѣ сѣна, необходимаго для прокормленія скота, а недостатокъ сѣна происходитъ отъ малаго количества сѣнокосныхъ луговъ.

**Оленеводство.** Оленеводство представляетъ весьма существенную отрасль промышленности въ Архангельской губерніи—въ уѣздахъ Печорскомъ, Мезенскомъ и Александровскомъ, поверхность коихъ на значительномъ пространствѣ покрыта обширными тундрами, представляющими отличныя пастбища для оленей. Оленеводствомъ въ этихъ уѣздахъ занимаются не только кочевые инородцы—самоѣды и лопари, но и осѣдлое населеніе—русскіе и зыряне. Въ тундрѣ олень служитъ единственной тяговой силой и доставляетъ кочевнику все необходимое для его существованія, какъ-то: нищу, одежду, жилье и прочее, а весь излишекъ продуктовъ оленеводства кромѣ того составляетъ предметъ значительной торговли. Ни одно домашнее животное не обходится его владѣльцу такъ дешево, какъ олень, онъ не требуетъ почти никакого ухода за собою и питается круглый годъ подножнымъ кормомъ—лѣтомъ травой и листьями, а зимой мхомъ „ягелемъ“, который самъ вырываетъ изъ подъ снѣга копытами. Всѣ заботы оленевода обыкновенно сводятся лишь къ тому, чтобы, при посредствѣ одного—двухъ пастуховъ и собакъ, своевременно передвигать оленей съ одной тундры на другую, гдѣ былъ бы въ достаткѣ мохъ, и оберегать стадо отъ нападенія дикихъ звѣрей. Олени не выносятъ тепла и потому стада ихъ каждый годъ перегоняются на лѣто къ сѣверу, ближе къ морю, гдѣ прохладнѣе, а зимой спускаются къ югу въ лѣса, для защиты отъ снѣжныхъ бурановъ господствующихъ въ это время въ открытыхъ тундрахъ. Наболѣе тяжелы для оленя бываютъ лѣтніе мѣсяцы, когда его преслѣдуютъ тучи комаровъ и особаго рода оводы, которые, прокусывая кожу, кладутъ въ ней яйца, изъ коихъ выходятъ потомъ личинки и причиняютъ мучительную боль животному. Свищи,—раны отъ этихъ укусовъ и отъ нагноенія, бываютъ такъ многочисленны, что шкура искусаннаго оленя имѣетъ видъ какъ бы протрѣленной дробью. Олени размножаются быстро. Самка, начиная съ трехъ лѣтъ, даетъ ежегодно приплодъ, рождая обыкновенно по одному дѣтенышу; способность оплодотворенія сохраняется около 15 лѣтъ. Телятъ рожаютъ почти всѣ самки находящіяся въ стадѣ, и увеличеніе стадъ идетъ весьма быстро, тѣмъ болѣе, что большинство оленей въ стадѣ обыкновенно состоитъ изъ самокъ. Теленокъ оленя три первыя недѣли кормится молокомъ, а на четвертый уже переходитъ на ягель. Олень, смотря по возрасту, носитъ названія: до 6 мѣсяцевъ—пыжикъ, полу-годовой—неблудъ, годовалый—самецъ—хора или ланшакъ и самка—сырица. отелившаяся самка называется важенкой. Лѣтомъ, въ Іюнѣ и



Юлѣ мѣсяцахъ, взрослые олени обыкновенно линяютъ и дѣлаются къ осени сѣрыми или бѣлыми, въ Октябрѣ теряютъ рога и остаются безъ нихъ всю зиму до весны. Росту оленьихъ стадъ препятствуютъ періодическіе падежи оленей отъ повальныхъ болѣзней — ящура и сибирской язвы. Эпизоотіи уносятъ оленей десятками тысячъ. Губительность эпизоотій въ тундрахъ объясняется тѣмъ, что, при постоянныхъ кочевкахъ оленей, нѣтъ возможности слѣдить ни за появленіемъ болѣзни, ни за соблюденіемъ санитарныхъ правилъ, не говоря уже о леченіи заболѣвшихъ животныхъ. Изъ продуктовъ оленеводства, предметомъ торговли служатъ: шкуры, кожи, шерсть, мясо, сало, языки и рога. Главный бой оленей производится въ началѣ зимы, при переходѣ стадъ съ лѣтнихъ пастбищъ на зимнія. Въ благополучные годы изъ стада убивается обыкновенно до 20<sup>0</sup>/<sub>0</sub>.

Количество скота и оленей въ Архангельской губерніи къ 1907 году показано въ приложеніи въ особой вѣдомости № 2.

**Эпизоотіи.** Въ минувшемъ 1906 году значительныхъ эпизоотій на домашнихъ животныхъ въ предѣлахъ Архангельской губерніи не наблюдалось, если не считать заболѣваній 13 лошадей сапомъ въ трехъ волостяхъ Онежскаго уѣзда и двухъ лошадей, зарегистрированныхъ съ тою же болѣзью въ Кестенгской волости, Кемскаго уѣзда.

Въ обоихъ случаяхъ заболѣванія произошли путемъ заноса изъ сосѣдней, неблагополучной по сапу, Олонецкой губерніи черезъ лошадей, прибывшихъ оттуда.

Засимъ въ Мезенскимъ уѣздѣ существовали заболѣванія крупнаго рогатаго скота стригущимъ лишаемъ 14 головъ и ящуромъ 20 оленей, съ благопріятнымъ исходомъ, а также сибирскою язвою въ Мохченской волости, Печорскаго уѣзда 5 головъ крупнаго рогатаго скота, изъ которыхъ двѣ головы пали.

**Составъ ветеринарнаго персонала.** Къ началу отчетнаго года оставались изъ положенныхъ дѣйствующими штатами не замѣщенными двѣ должности уѣздныхъ ветеринаровъ (въ Кемскомъ и Александровскомъ уѣздахъ) и три участковыхъ ветеринарныхъ фельдшеровъ.

Въ теченіе минувшаго года всѣ поименованныя должности были замѣщены, но въ концѣ года изъ наличнаго комплекта фельдшеровъ четверо выбыли за принятіемъ на дѣйствительную военную службу и одинъ вышелъ въ отставку.

Такимъ образомъ къ началу 1907 года на службѣ въ Архангельской губерніи по вѣдомству Министерства Внутреннихъ Дѣлъ, кромѣ Губернскаго Ветеринарнаго Инспектора, состояли: всѣ 10 участковыхъ ветеринарныхъ врачей и 19 фельдшеровъ. Кромѣ того одинъ фельдшеръ служитъ по найму отъ Архангельской Городской Управы, при мѣстной общественной скотобойнѣ.

**Ветеринарно-санитарный надзоръ.** Въ минувшемъ 1906 году, какъ и ранѣе, въ Архангельской губерніи функционировала только



одна правильно организованная скотобойня—находящаяся въ губернскомъ городѣ.

Постановка дѣятельности этой скотобойни и условія пользованія ею, создавшіяся въ предыдущіе годы, въ отчетномъ году оставались безъ измѣненій.

Въ теченіе 1906 года на скотобойнѣ убито и осмтрѣно: крупнаго рогатаго скота 2590, телятъ 167 и свиней 49. Доставлено къ осмотру мяса: крупнаго рогатаго скота 2611<sup>1</sup>/<sub>4</sub> тушъ и 25 пудовъ 35 фунтовъ, телятъ 1063 туши и 454 пуда 25 фунтовъ, овецъ 5 тушъ и 64 пуда 1 фунтъ, свиней 62 туши 21 пудъ 2 фунта, оленины 22 пуда 11 фунтовъ, языковъ 2 пуда и солонины 600 пудовъ. За пользованіе помещеніемъ бойни и ветеринарный осмотръ сбора въ пользу города поступило 5576 рублей 48 копеекъ.

Въ отчетномъ году Городскимъ Общественнымъ Управленіемъ завершено начатое лѣтомъ 1905 года устройство общественной конебойни, которая въ началѣ 1906 года открыла свою дѣятельность; тогда же было издано обязательное постановленіе о порядкѣ убоя лошадей и торговли кониной.

Въ прочихъ мѣстностяхъ губерніи, за отсутствіемъ правильно организованныхъ скотобоевъ, осмотръ ветеринарнымъ персоналомъ животныхъ и получаемыхъ отъ убоя ихъ продуктовъ сводился лишь къ разрѣшенію вопросовъ о безвредности ихъ въ смыслѣ распространенія повально-заразительныхъ болѣзней.

Таковые осмотры производились, между прочимъ, и въ отношеніи промышленнаго скота, при передвиженіи его по Московско-Ярославско-Архангельской желѣзной дорогѣ, на станціяхъ: „Архангельскъ пристань“ и „Исакогорка“ причемъ съ осмтрѣнныхъ ветеринаромъ въ 1906 году животныхъ поступило въ кассу спеціального сборщика процентнаго сбора 3513 рублей 10 копеекъ, каковая сумма зачислена въ спеціальныя средства Министерства Внутреннихъ Дѣлъ.

### в) Обеспеченіе народнаго продовольствія.

Отдаленность Архангельской губерніи отъ хлѣбныхъ рынковъ, а главнымъ образомъ отсутствіе до послѣдняго времени удобныхъ путей сообщенія для передвиженія хлѣба въ достаточномъ количествѣ нерѣдко ставили населеніе въ продовольственномъ отношеніи въ затруднительное положеніе. Для устраненія недостатка хлѣба въ губерніи Правительствомъ учреждены казенные магазины, какъ въ городахъ, такъ и отдаленныхъ селеніяхъ губерніи, завѣдываніе которыми ввѣрено Губернскому Продовольственному Комитету и Дирекціи хлѣбныхъ магазиновъ. Учрежденіе этихъ магазиновъ не только обеспечивало населеніе хлѣбомъ, но и удерживало хлѣбныхъ торговцевъ отъ произвольнаго повышенія цѣнъ. Хотя съ устройствомъ Архангельско-Вологодской и Пермско-Котласской желѣзныхъ дорогъ подвозъ необходимаго для губерніи хлѣба обеспеченъ, тѣмъ не менѣе дѣятельность



Губернскаго Продовольственнаго Комитета имѣеть большое значеніе и въ настоящее время, въ особенности въ отношеніи снабженія хлѣбомъ населенія отдаленныхъ мѣстностей губерніи, сколько нибудь удобныя сообщенія съ которыми существуютъ нерѣдко лишь въ теченіе самаго короткаго времени года.

Продовольственные запасы Архангельской губерніи до новаго урожая 1907 года представляются въ слѣдующемъ видѣ:

Къ 1 Октября 1906 года находилось хлѣба въ магазинахъ:

1) Комитетскихъ . . . . .	224.276 п.	15 ф.
2) Дирекціонныхъ . . . . .	10.564 „	7 <sup>1</sup> / <sub>2</sub> „
3) Въ ссудныхъ волостныхъ кассахъ . . . . .	57.819 „	37 <sup>1</sup> / <sub>2</sub> „
4) Въ сельскихъ запасныхъ магазинахъ: ржи 5333 четвертей, считая по 8 пуд. въ четверти, и ячменя 24.923 четверти, считая по 7 п. въ четверти, а всего ржи и ячменя . . . . .		217.125 пуд.
и 5) Изъ урожая 1906 года снято ржи 70.565 четвертей, считая по 7 пуд. въ четверти, и ячменя 283.827 четвертей, считая по 6 п. четверть, итого ржи и ячменя . . . . .		2.596.917 „

Изъ этихъ запасовъ, за отчисленіемъ на посѣвъ ржи 19.016 четвертей или 133.112 пудовъ и ячменя 75.292 четверти или 451.752 пуд. остается на продовольствіе . . . . . 2.262.290 пуд.

По свѣдѣніямъ Начальника судоходной дистанціи, въ послѣднюю навигацію приплавлено въ Архангельскъ по р. Сѣв. Двинѣ ячменя, ржи и ржаной муки 1.581.938 пуд.; изъ этого количества, по свѣдѣніямъ Архангельской Таможни, вывезено за границу 353.802 пуда. Слѣдовательно изъ приплавленнаго частными торговцами хлѣба осталось въ губерніи . . . . . 1.228.136 пуд.

Кромѣ того въ навигацію 1906 года приплавлено въ Печорскій уѣздъ Чердынскими купцами ржаной муки . . . . . 122.000 пуд.

Такимъ образомъ всего извѣстнаго Губернскому Продовольственному Комитету хлѣба на продовольствіе населенія губерніи къ 1 Октября 1906 года было 3.883.085 пудовъ.

Кромѣ того въ 1906 году доставлялся хлѣбъ въ Архангельскую губернію по Вологодско-Архангельской желѣзной дорогѣ, сплавлялся по р. Онегѣ въ Онежскій уѣздъ изъ Олонецкой губерніи. Хотя количество доставленнаго этими путями хлѣба въ точности не извѣстно, но надо полагать, что всего привезено этими путями не менѣе одного милліона пудовъ.



Населеніе въ губерніи, по свѣдѣніямъ Губернскаго Статистическаго Комитета, къ 1 Января 1906 года составляло 394.934 чел. обо-го пола; на продовольствіе этого населенія, считая въ среднемъ по одному пуду въ мѣсяцъ на cadaго человѣка, потребуется 4.739.208 пудовъ.

Слѣдовательно населеніе губерніи въ продовольственномъ отно-шеніи можно считать обеспеченнымъ до урожая хлѣба въ 1907 году.

### г) Лѣса.

Лѣса въ Архангельской губерніи занимаютъ площадь свыше 32.000.000 десятинъ. За исключеніемъ 1.530.000 десятинъ въ Шенкур-скомъ уѣздѣ составляющихъ собственность Удѣльнаго вѣдомства, по-чти весь остальной лѣсъ принадлежитъ казнѣ.

Отпускъ лѣса за границу составляетъ въ Архангельской губерніи весьма важную отрасль промышленности. Отличныя качества сѣвер-ныхъ породъ,—тонкослойность и прочность древесины, —дѣлаютъ этотъ лѣсъ особенно цѣннымъ на заграничныхъ рынкахъ, гдѣ стоимость его обыкновенно значительно превышаетъ цѣну прочихъ лѣсовъ, вы-возимыхъ изъ Россіи. Вывозятся за границу сосна и ель. Лиственни-ца же, хотя и растетъ въ большомъ количествѣ въ Мезенскомъ, Пи-нежскомъ и Печорскомъ уѣздахъ, но до сихъ поръ мало находитъ себѣ сбыта за границую.

Лѣсъ, сплавляемый къ портамъ Бѣлаго моря изъ Архангельской, Вологодской и Олонецкой губерній, распиливается на заводахъ, распо-ложенныхъ при устьяхъ главныхъ сплавныхъ рѣкъ—С.-Двины, Мезе-ни, Онеги и проч., погружается здѣсь на суда и отправляется моремъ за границу. Всѣхъ лѣсопильныхъ заводовъ въ Архангельской губерніи къ 1 Января 1907 года было 31, въ томъ числѣ въ уѣздахъ: Архан-гельскомъ 18, Пинежскомъ—1, Мезенскомъ—2, Печорскомъ—1. Онеж-скомъ—1, Кемскомъ—6 и Александровскомъ—2. На этихъ заводахъ работало въ 1907 году 10.967 человѣкъ и обороты ихъ простирались до 12.130.569 рублей.

За періодъ 1896—1906 годовъ изъ Архангельскихъ портовъ выве-зено за границу лѣсныхъ матеріаловъ:

Въ 1896 году на . . . . .	7.612.745 руб.
„ 1898 „ „ . . . . .	6.947.386 „
„ 1900 „ „ . . . . .	10.364.460 „
„ 1902 „ „ . . . . .	12.830.107 „
„ 1904 „ „ . . . . .	13.837.128 „
„ 1905 „ „ . . . . .	13.595.838 „
„ 1906 „ „ . . . . .	12.800.957 „

Всѣхъ лѣсныхъ дачъ въ Архангельской губерніи насчитывается 451, изъ нихъ устроено только 169 дачъ съ площадью въ 7.108.534 де-сятины.



Въ 1906 году разрѣшено крестьянамъ расчистокъ изъ подъ казенныхъ лѣсовъ на 40 лѣтнемъ правѣ пользованія 4613 десят.

Въ теченіе 1906 года въ казенныхъ дачахъ Арханг. губерніи было 370 лѣсныхъ пожаровъ, причинившихъ казнѣ убытку на 74.693 р. 49 коп.

Въ 1906 году изъ казенныхъ дачъ Архангельской губерніи продано пиловочныхъ бревенъ:

сосновыхъ . . . . .	692.445 шт.
еловыхъ . . . . .	295.260 „
лиственничныхъ . . . . .	40.730 „
Всего . . . . .	1.028.435 „

Кромѣ того продано: еловыхъ дровъ для вывоза за границу на балансы 22.746 куб. саж., слиперсовъ — шпаль изъ фаутнаго лѣса: сосновыхъ 102.615 шт., еловыхъ 3.060 шт. лиственничныхъ 800 шт. и толстомѣрныхъ бревенъ: сосновыхъ 21.970 шт., еловыхъ—9.340 шт. и лиственничныхъ 650 шт.

Въ доходъ казны поступило лѣсныхъ доходовъ:

1) За оброчныя статьи.

Недоимокъ прежнихъ лѣтъ . . . . .	244 р. 20 к.
Оклада 1906 года . . . . .	8.551 „ 20 „
Въ окладъ 1907 года . . . . .	1.771 „ 32 „
За статьи хозяйственныя . . . . .	88 „ 73 „

2) Лѣсныхъ доходовъ.

а) Отъ продажи лѣса:

Недоимокъ прежнихъ лѣтъ . . . . .	173 „ 40 „
Оклада 1906 года . . . . .	2.105.102 „ 11 „

б) Отъ продажи дровъ, заготовлен. казною . . . . . 54 „ — „

в) Отъ побочныхъ пользованій . . . . . 2.356 „ 54 „

г) за нарушеніе Лѣснаго Устава . . . . . 1.362 „ 74 „

д) Лѣснаго налога.

Недоимокъ . . . . .	3.544 „ 20 „
Оклада 1906 года . . . . .	19.923 „ 19 „
Исключено оклада . . . . .	13.382 „ 45 „
Поступило въ окладъ 1907 года . . . . .	3 „ 19 „

3. Разные мелкіе и случайные доходы . . . . . 24.111 „ 62 „

Отправлено за границу изъ портовъ и селеній:

Архангельскаго: бревенъ 162.915 шт. и 328.956 пуд., шпаль 253.970 шт. и 185.070 пуд., брусевъ 13.326 шт., дилень, клепки, реекъ, блоксы, наметельниковъ, богетокъ, дранки, квадратовъ—148.262 станд., дровъ 9.142 куб. саж. и 131,6 станд. и 8.423 пуда, кряжей 900 шт.



*Мезенскаго:* досокъ, дилень 10.290 станд., дровъ 61 куб. саж., бревень 300 шт.

*Онежскаго:* бревень 14.626 шт., досокъ 8.737 станд., слиперсовъ 1.454 станд. шпаль 480 станд., дровъ 2.351<sup>1</sup>/<sub>2</sub> куб. саж.

*Сумскаго:* бревень 25 шт., досокъ 16 станд., жердей 1.500 шт., дровъ 17<sup>1</sup>/<sub>2</sub> куб. саж.

*Сорокскаго:* бревень 5.068 шт., жердей 5.600 шт., досокъ 14.327 станд. и 3.945 пудовъ, дровъ 48 куб. саж.

*Кемскаго:* досокъ, дилень, блоксы, наметельниковъ, плашекъ, клепки и квадратовъ 12.596 станд.

*Ковдскаго:* досокъ, дилень, шашекъ и проч. 15.392 станд., дровъ 52 куб. саж.

*Изъ селенія Керети:* досокъ, реекъ и клепки 5.311<sup>1</sup>/<sub>2</sub> станд.

*Изъ селенія Шуеръцкаго:* бревень 352 шт., жердей 600 шт., дровъ 1<sup>3</sup>/<sub>4</sub> куб. саж., досокъ 25 пудовъ.

*Изъ селенія Умбскаго:* досокъ 5.874 станд., стрипсовъ 285 станд., наметельниковъ 95 станд., диленсовъ 335 станд.

*Съ рѣки Печоры:* досокъ 6.568 станд.

#### д) Промыслы.

(Вѣдомости №№ 3 и 4).

#### Рыбный промыселъ.

Рыбный промыселъ Архангельской губерніи распадается на чисто морской и прѣсноводный, къ послѣднему относится и ловъ рыбы у береговъ моря. Морскимъ промысломъ занимаются исключительно на Мурманѣ, вдали отъ берега и промысляютъ треску, палтусъ, сайду, пикшуй, зубатку и акулъ; прѣсноводный же рыбный промыселъ производится во всѣхъ рѣкахъ и озерахъ губерніи, а также по берегамъ какъ Бѣлаго моря, такъ и Ледовитаго океана, причемъ главными предметами промысла служатъ семга, сельдь, навага, различная рѣчная и озерная рыба.

Въ 1906 году рыболовствомъ занималось всего 31.565 человекъ, которыми добыто рыбы и жира 726.827 пуд., на сумму 1.481.011 руб.

Въ 1905 году добыто всего 539.448 п. на 979.696 р., такъ что въ 1906 году рыбы поймано болѣе на 187.379 п., на сумму 501.315 руб.

Мурманскій морской рыбный промыселъ производится крючковыми снастями, такъ называемыми „ярусами“, на наживку, которою служитъ, главнымъ образомъ, мелкая рыба „мойва“ и „песчанка“, подходящая къ самому берегу Мурмана, гдѣ ее и ловятъ неводами. Отъ количества послѣдней и времени подхода ея къ берегамъ зависитъ успѣшность морского промысла.



Въ Мурманскомъ морскомъ промыслѣ участвуютъ жители частью мѣстные, главнымъ же образомъ прибывающіе съ Бѣлаго моря, преимущественно изъ Кемскаго и менѣе изъ Онежскаго уѣздовъ. Всего въ Мурманскомъ морскомъ промыслѣ въ 1906 году участвовало 3.446 промышленниковъ, на 910 судахъ, которыми поймано 259.963 пудовъ рыбы и вытоплено жира изъ тресковой печени 30.858 пуд. Общая стоимость рыбы и жира 379.806 руб. Въ 1906 году, сравнительно съ 1905 годомъ, было промышленниковъ менѣе на 434, выловлено рыбы и добыто жира менѣе же на 24.493 пуда.

Подробныя данныя о результатахъ Мурманскаго морскаго промысла сведены въ слѣдующей таблицѣ, совмѣстно съ данными за предшествовавшія 10 лѣтъ.

Мѣстности, изъ которыхъ были промышленники.	Ч И С Л О.		Д О Б Ы Т О.		
	Су- довъ.	Промы- шленни- ковъ.	Рыбы.	Жи́ра.	На сумму въ рубляхъ.
Александровскій уѣздъ . . . . .	126	395	20958	1702	24844
Кемскій уѣздъ . . . . .	704	2573	220048	27847	369468
Онежскій уѣздъ . . . . .	163	478	18957	1309	7854
Всего въ 1906 г. . . . .	993	3446	259963	30858	379806
Въ 1905 году . . . . .	910	3880	296809	18505	331871
„ 1904 „ . . . . .	965	3331	184625	7645	221240
„ 1903 „ . . . . .	884	3489	246525	13141	266747
„ 1902 „ . . . . .	922	3293	402331	31522	416023
„ 1901 „ . . . . .	967	3805	525445	41436	500786
„ 1900 „ . . . . .	964	4241	464006	35535	394807
„ 1899 „ . . . . .	908	4018	433980	40283	491044
„ 1898 „ . . . . .	1062	4232	464615	36479	492968
„ 1897 „ . . . . .	945	4030	598923	51104	455018
„ 1896 „ . . . . .	948	3640	514462	35383	393969

Рыбу отъ ловцовъ на Мурманѣ въ среднемъ покупали: пудъ трески 1 р. 30 к., пикшуя—70 к., зубатки—1 р. 30 к., палтуса—2 р. 50 к., тресковаго жира—1 р. 50 к.

Изъ Мурманскихъ рыбъ наибольшее число потребителей находятъ треска и сайда, какъ дешевыя и доступныя рыбы. Въ настоящее время уловы на Мурманѣ не могутъ удовлетворить спроса на мѣстную рыбу и она привозится изъ Норвегіи въ количествѣ значительно превышающемъ мѣстные уловы.

Для урегулированія цѣнъ на соль по Мурману, былъ открытъ въ 1900 году въ гор. Александровскѣ складъ казенной соли для промышленниковъ. Съ 1902 года соль изъ этого склада стала доставляться и въ становища Мурмана, благодаря чему цѣны на соль ограждаются отъ произвольныхъ повышеній и весь Мурманъ обезпечивается солью, между тѣмъ какъ ранѣе на Мурманѣ не всегда было легко достать соль.



Мурманскій рыбный промыселъ раздѣляется на весенній, съ половины Марта по Юль, лѣтній,—съ Юля по 15 Августа, и осенній,—съ 15 Августа по Октябрь, жители г. Колы и Мурманскаго берега продолжаютъ промыселъ до Ноября, прибывающіе же изъ Кемскаго и Онежскаго уѣздовъ прекращаютъ промыселъ къ концу навигаціи.

Промышленники изъ Онежскаго уѣзда лишь въ незначительной части уходятъ на Мурманъ въ Мартъ, большинство же отправляется туда на пароходахъ „Мурманскаго Общества“, на которыхъ позднею осенью и возвращаются обратно.

Въ Кемскомъ уѣздѣ многіе промышленники ходятъ и на весенніе Мурманскіе промыслы, отправляясь на Мурманъ въ началѣ Марта.

Прѣсноводный рыбный промыселъ—неотхожій, какъ Мурманскій,—имъ занимается значительная часть мѣстнаго населенія; предметы промысла очень цѣнны, особенно семга; сбытъ улововъ обширный. Снаряженіе на прѣсноводный промыселъ стоитъ значительно дешевле, чѣмъ на Мурманскій. Прѣсноводный промыселъ, къ которому относится и ловъ рыбы въ прибрежной полосѣ моря, какъ аналогичный, производится повсемѣстно въ губерніи и орудіями промысла служатъ невода, плавныя и различныя ставныя сѣти. Широко распространень ловъ съ помощью заборовъ и заколовъ, устраиваемыхъ въ рѣкахъ. Наиболѣе важными промысловыми рыбами въ прѣсноводномъ рыболовствѣ служатъ семга, сельдь, навага и различныя сиговья рыбы. Прѣсноводнымъ рыбнымъ промысломъ въ 1906 году занималось въ губерніи 28.119 человекъ, добыто рыбы 436.006 пудовъ, на сумму 1.101.205 рублей.

*Семга* составляетъ главный предметъ прѣсноводнаго промысла доставляющій населенію значительный заработокъ. Она идетъ далеко за предѣлы губерніи, главнымъ образомъ въ Петербургъ и Москву, откуда въ послѣдніе годы стали пріѣзжать скупщики въ наиболѣе извѣстныя по промыслу семги мѣста Архангельской губерніи. Благодаря конкуренціи такихъ скупщиковъ, цѣны на семгу на мѣстахъ промысла значительно повысились.

Въ 1906 году поймано всей семги 46.229 пудовъ на 492.712 руб., тогда какъ въ 1904 году было добыто ея 36.580 пуд.

Ловъ семги производится сѣтями, гарвами, неводами, поѣздами, въ заборахъ и заколахъ по всѣмъ почти рѣкамъ, впадающимъ въ Сѣверный океанъ и Бѣлое море. Наибольшіе уловы семги приходятся на р. Печору, Мезень и Александровскій уѣздъ. Лучшими сортами считается семга, ловимая въ С.-Двинѣ, Онегѣ, Мезени и Печорѣ.

Ловъ *сельди* производится сѣтями, неводами и рюжами въ бухтахъ и заливахъ Бѣлаго моря. Промыселъ сельди бываетъ какъ лѣтомъ, такъ и зимою, но лучшимъ временемъ для промысла считается Августъ и Сентябрь, когда сельдь бываетъ особенно жирною. Самые большіе зимніе уловы сельди производятся близъ с. Сороки, Кемскаго уѣз-



да, эта сельдь, сравнительно мелкая и идетъ въ продажу свѣжею, въ мороженномъ видѣ, и отчасти копченою. Лучшая сельдь ловится въ Кандалакшскомъ заливѣ, эта сельдь засаливается въ боченки, вѣсомъ около пуда, и въ такомъ видѣ отправляется въ продажу въ Архангельскъ; къ сожалѣнію, небрежный посолъ и плохая заготовка вообще значительно понижаютъ ея цѣну. Въ 1906 году выловлено сельди всего 157.678 пуд. на сумму 174.963 рубля. Въ сравненіи съ 1905 годомъ добыто было сельди болѣе на 137.402 пуда.

*Навагу* промышляютъ вдоль всего юго-западнаго берега Бѣлаго моря до Кандалакшскаго залива, а также въ устьяхъ рѣкъ С.-Двины, Мезени и Печоры. Промыселъ производится преимущественно зимою изъ прорубей, большею частью на уду. Значительная часть этой рыбы отправляется въ замороженномъ видѣ въ Петербургъ и во внутреннія губерніи. Промыселъ навагъ въ 1906 году далъ всего 130.856 пудовъ на сумму 232.732 рублей, болѣе 1905 года на 46.136 пуд.

*Промыселъ рѣчной и озерной рыбы* въ 1906 году далъ населенію 101.243 пуда на сумму 200.798 рублей. По количеству вылавливаемой рѣчной и озерной рыбы первое мѣсто занимаетъ Печорскій уѣздъ, гдѣ добыто 51.560 пудовъ на сумму 92.272 руб. Въ рѣкахъ и озерахъ Архангельской губерніи водятся по преимуществу: сиги, хариусы, кумжа, налимы и проч.; въ С.-Двинѣ водятся также стерляди, а въ Печорѣ—нельма, чирь, пеляди и омули, которые вывозятся изъ Печорскаго уѣзда Чердынскими купцами, ведущими здѣсь значительную мѣстовую торговлю; рыба вылавливаемая въ зимнее время изъ Печорскаго уѣзда вывозится также на Пинежскую Никольскую ярмарку и Крещенскую въ с. Вожгорть, Вологодской губерніи.

Несмотря на богатство рыбы въ водахъ Архангельской губерніи, рыбный промыселъ не можетъ удовлетворить существующаго спроса на мѣстную рыбу. Въ настоящее время мелкія рыбы еще не составляютъ предмета промысла; далеко не повсемѣстно ловится рыба, имѣющая промысловое значеніе, для добычи которой надо примѣнить улучшенія рыболовнаго орудія, уловы утилизируются далеко неполно, заготовка рыбы впрокъ плохая. Не говоря уже о трескѣ, достаточно указать на сельдь, въ изобиліи водящуюся въ Бѣломъ морѣ и ничѣмъ не отличающуюся отъ норвежской. Однако ловятъ ее только при подходѣ ея къ берегамъ, но не употребляютъ никакихъ орудій для промысла вдали отъ береговъ, какъ, наприм., плавныхъ сѣтей. Солится сельдь очень плохо и имѣетъ ограниченный мѣстный сбытъ. Населеніе въ большинствѣ не умѣетъ даже солить семгу и сдаетъ ее свѣжей скупщикамъ по мѣрѣ улова, не выжидая установленія болѣе высокихъ цѣнъ.

Устройство рыбацкихъ школъ дало-бы возможность населенію знакомиться съ болѣе усовершенствованными способами какъ лова рыбы, такъ и приготовления ея впрокъ, что усилило-бы промыселъ и подняло-бы доходность его.



Болѣе успѣшному ходу рыбныхъ промысловъ и торговли рыбными продуктами Архангельской губерніи способствовали открытые въ 1901 году промысловый телеграфъ на Мурманѣ и рыбопромышленное бюро въ гор. Архангельскѣ.

Дѣятельность промысловаго телеграфа на Мурманѣ заключается въ слѣдующемъ. Изъ каждаго становища посылаются въ гор. Александровскъ телеграммы о ходѣ промысла, количествѣ улововъ, цѣнахъ на рыбу и соль, количествѣ наживки и т. п. Свѣдѣнія эти группируются и распространяются по всему Мурману, и, кромѣ того, сообщаются въ Архангельскъ и въ Норвегію (въ г. Вардэ, Вадсэ и Гаммерфестъ), такъ что какъ промышленники такъ и торговцы бываютъ всегда освѣдомлены о мурманской промышленности. Рыбопромышленное бюро въ гор. Архангельскѣ ежедневно собираетъ данныя о количествѣ приходящихъ судовъ, о количествѣ привезенной рыбы съ Мурмана и Норвегіи и вывезенной изъ Архангельска, о цѣнахъ на различные сорта рыбы, о спросѣ на тотъ или иной товаръ. Всѣ эти данныя передаются по телеграфу въ Александровскъ и вмѣстѣ съ мурманскими телеграммами распространяются по губерніи. Благодаря этому регулируется мѣстный рынокъ и поморы, привозящіе въ Архангельскъ рыбу, могутъ руководствоваться точными свѣдѣніями.

### Морской звѣриный промыселъ.

Жители мѣстностей, расположенныхъ въ Архангельской губерніи по берегамъ Бѣлаго моря и Ледовитаго океана, въ уѣздахъ Александровскомъ, Кемскомъ, Онежскомъ, Архангельскомъ, Мезенскомъ и Печорскомъ, а также самоѣды Новой Земли, Колгуева находятъ значительный заработокъ отъ морского звѣринаго промысла.

Изъ морскихъ млекопитающихъ предметъ морского звѣринаго промысла составляютъ моржи, бѣлухи и тюлени, къ которымъ относятся гренландскій тюлень, морской заяцъ и нерпа.

*Моржи* — самые большіе изъ перечисленныхъ морскихъ звѣрей и достигаютъ до 40 пуд. вѣса. Встрѣчаются они у береговъ Новой Земли, въ Карскомъ морѣ и изрѣдка по берегамъ Ледовитаго океана на востокъ отъ горла Бѣлаго моря. Кожа, сало и клыки моржей представляютъ цѣнную добычу, но промыселъ моржей очень незначителенъ по количеству добычи.

*Бѣлуха* — распространена во всемъ Бѣломъ морѣ, а въ Ледовитомъ океанѣ на востокъ отъ горла Бѣлаго моря, тогда какъ на Мурманѣ встрѣчается рѣдко. Взрослая бѣлуха бываетъ до 2 саж. длины и даетъ до 20 пуд. сала. Бѣлухъ ловятъ обыкновенно большими неводами изъ крѣпкой бичевы съ половины Іюня до конца Іюля, когда онѣ, парясь, группируются въ большія стада до 100 и болѣе штукъ. Въ настоящее время промыселъ бѣлухъ распространенъ сравнительно мало и носитъ случайный характеръ, особенно вслѣдствіе дороговизны организациі его, такъ какъ одинъ неводъ стоитъ до 1000 руб. Кожа бѣлухи малоцѣнна, мясо не утилизируется, за то подкожный жиръ, котораго отъ взрослой бѣлухи бываетъ до 20 пудовъ, доставляетъ отличное ворванное сало.



*Гренландскій тюлень*, извѣстный вообще подъ названіемъ „кожа“, самецъ— „лысунъ“ самка— „утельга“, окрасившійся уже дѣтенышъ (бѣлекъ)— „сѣрка“, громадными стадами приходитъ изъ Ледовитаго океана въ горло Бѣлаго моря, въ Февралѣ и Мартѣ мѣсяцахъ, для выводки дѣтей на прибрежныхъ льдахъ. Взрослый „лысунъ“ бываетъ болѣе 2 аршинъ длины и даетъ сала до 5 пудовъ.

*Морской заяцъ*— тюлень съ пушистою шерстью, короткой шеей и округлой головой, длиною до 3 аршинъ. Плотная и толстая кожа зайца годна для выдѣлки, сала же у него бываетъ до 8—9 пудовъ.

*Нерпа*— тюлень до 1 аршинъ длиною. Кожа нерпы мягкая, плотная, годная для выдѣлки, сала нерпа даетъ до 3 пудовъ.

Главный предметъ морского звѣринаго промысла— гренландскій тюлень, особенно на Бѣломъ морѣ и въ Мезенскомъ уѣздѣ. Нерпа и заяцъ добываются преимущественно на Новой Землѣ, въ Югорскомъ Шарѣ и мѣстами по Бѣлому морю. Морской звѣриный промыселъ основанъ на томъ, что тюлени, а изъ нихъ, главнымъ образомъ, гренландскій, щелятся на льдахъ въ Февралѣ и Мартѣ мѣсяцахъ. Льдины, на которыхъ располагаются для этого тюлени, нагоняются сѣверными вѣтрами въ Бѣлое море и здѣсь сосредоточенъ главный промыселъ тюленей. Въ зависимости отъ господствующихъ вѣтровъ находится морской звѣриный промыселъ и успѣшность его то по зимнему берегу Двинскаго залива, то по Канинскому берегу Мезенскаго уѣзда или по Терскому берегу Кольскаго полуострова. Если льды пригоняются, наприимѣръ, къ Канинскому берегу, то на Терскомъ промыселъ уже неудаченъ и наоборотъ. На льдинахъ самки приносятъ дѣтенышей, — одного, рѣдко двухъ, называемыхъ по бѣлой ихъ шерсти бѣлками, которыхъ самки кормятъ грудью до шести недѣль. Къ этому времени бѣлая шерсть дѣтенышей замѣняется сѣрой или желтой и имъ становится возможно добывать себѣ въ морѣ пищу. Мѣста, гдѣ тюлени скопляются на льдинахъ большими стадами, называются „лежками“. Здѣсь промышленники бьютъ ихъ „кокотами“ (въ видѣ „багра“) и стрѣляютъ изъ ружей, добираясь до мѣстъ „лежки“ на лодкахъ и по льду. Убивъ тюленя, съ него снимаютъ кожу съ саломъ.

Не смотря на трудность и опасность морского звѣринаго промысла, населеніе Архангельской губерніи усиленно снаряжается на него. Неудачи одного года, влекушія за собою значительные убытки, не ослабляютъ энергіи звѣропромышленниковъ, такъ какъ при успѣшности промысла получается значительная выгода.

Промыселъ морского звѣря въ 1906 году былъ неудаченъ. Въ 1906 году занималось промысломъ 4.068 промышленниковъ, которыми добыто 19.223 штуки звѣрей, на сумму 48.668 рублей.



Результаты морских звѣриныхъ промысловъ за 1906 годъ по уѣздамъ представляются въ слѣдующей таблицѣ:

НАЗВАНІЕ УѢЗДОВЪ.	Число промышленниковъ.	Добыто звѣрей штукъ.	На сумму въ рубляхъ.
Архангельскій . . . . .	510	1331	2848
Мезенскій . . . . .	2155	9562	19014
Печорскій . . . . .	69	1860	8000
Онежскій . . . . .	141	899	2784
Кемскій . . . . .	90	1368	3848
Александровскій . . . . .	1103	4293	12174
<b>Итого . . . . .</b>	<b>4068</b>	<b>19223</b>	<b>48668</b>

Въ 1906 году, въ сравненіи съ 1905 годомъ, добыто было менѣе на 2.443 штуки звѣрей, на сумму 26.979 руб.

Развитіе звѣриныхъ промысловъ въ горлѣ Бѣлаго моря и въ Ледовитомъ океанѣ, отличающихся обиліемъ морского звѣря находится въ зависимости отъ облегченія промышленникамъ возможности строить суда для этихъ промысловъ, хотя бы въ видѣ дарованія ссудъ на постройку приспособленныхъ для боя звѣря во льдахъ судовъ и на снаряженіе на промыслы, такъ какъ то и другое самимъ поморамъ начать непосильно.

### Лѣсная охота.

Итоги лѣсной охоты въ Архангельской губерніи за послѣднія 10 лѣтъ представляются въ слѣдующемъ видѣ:

Г О Д Ы.	Число промышленниковъ.	Общая выручка.	Количество добытыхъ	
			Звѣрей.	Птиць. (Парь).
	Человѣкъ.	Р у б л и.		
1897	11458	123887	386771	242666
1898	10011	115578	245158	249612
1899	9666	101759	117155	177914
1900	8103	99228	223301	168311
1901	9154	97639	156412	224924
1902	8435	115915	58615	233519
1903	9765	171228	88755	236622
1904	9370	118473	95757	298522
1905	11001	150560	263269	249113
1906	12421	244693	229103	370991

Въ общемъ промыселъ лѣсной охоты въ Архангельской губерніи клонится къ упадку, отчасти вслѣдствіе уменьшенія птицъ и звѣрей, распугиваемыхъ и отгоняемыхъ разработками лѣса, отчасти же благодаря развитію другихъ, болѣе выгодныхъ, промысловъ, въ особенности лѣсныхъ заготовокъ.



Въ настоящее время промыселъ звѣря развитъ преимущественно въ Пинежскомъ и Печорскомъ уѣздахъ, охота же на птицъ имѣетъ наибольшее значеніе въ Печорскомъ, Мезенскомъ и Пинежскомъ уѣздахъ. Въ прежніе годы охота въ Архангельской губерніи производилась часто артелями, проживавшими въ лѣсу въ особыхъ промысловыхъ избушкахъ цѣлые мѣсяцы. Теперь же охотятся въ одиночку, соединяясь въ партіи только въ экстренныхъ случаяхъ, наприм., для гоньбы звѣря по насту, для добыванія медвѣдя въ берлогѣ.

Изъ звѣрей, промышлявшихся въ Архангельской губерніи въ 1906 году, первое мѣсто по количеству занимала бѣлка, добываемая во всѣхъ уѣздахъ губерніи, затѣмъ идутъ горностаи, песцы, куницы, лисицы, медвѣди, росомахи, волки. Изъ птицъ ловились главнымъ образомъ рябчики, затѣмъ куропатки и тетерева.

Пушные продукты охоты перепродаются, чрезъ скупщиковъ, на Пинежской и Ирбитской ярмаркахъ, частію же отправляются и прямо (чрезъ скупщиковъ же) въ столицы и Нижній-Новгородъ. Птицы сбываются въ Петербургѣ и на мѣстныя ярмарки, главнымъ образомъ, Пинежскія.

Въ видахъ снабженія промышленниковъ доброкачественными ружьями, по доступнымъ цѣнамъ, администраціею выписываются малокалиберныя винтовки системы Бердана, кавалерійскаго образца, которыя и перепродаются промышленникамъ чрезъ мѣстныхъ чиновниковъ по крестьянскимъ дѣламъ.

Подробные результаты промысла лѣсной охоты за 1906 годъ приводятся въ особой вѣдомости № 5.

### **Лѣсной промыселъ.**

Лѣсной промыселъ заключается въ рубкѣ, вывозкѣ, сплавлѣ лѣса и дровъ и работахъ на лѣсопильныхъ заводахъ.

Лѣсъ рубится и сплавляется главнымъ образомъ на мѣстные лѣсопильные заводы. Заготовка лѣса заводчиками производится обыкновенно чрезъ посредство довѣренныхъ, которые отправляются на мѣста заготовокъ и нанимаютъ крестьянъ на вырубку и сплавъ лѣса. Размѣръ платы за вырубку лѣса обуславливается большею частью толщиной вырубаемыхъ бревенъ и разстояніемъ мѣста рубки отъ сплавныхъ рѣчекъ, куда свозятся бревна.

Заготовкою лѣса въ 1906 году было занято 19.878 человекъ, коими выручено за рубку и сплавъ 425,900 руб. Кромѣ того рубкою дровъ на продажу было занято 2.287 человекъ, выручившихъ 96.162 рубля.

На лѣсопильныхъ заводахъ работало 10.525 человекъ, съ выручкою въ 725.815 рублей.

Вся же лѣсная операція по Архангельской губерніи въ 1906 году дала работу 22.690 человекамъ съ выручкою въ 1.247.877 руб.



Подробныя свѣдѣнія о лѣсномъ промыслѣ по уѣздамъ приводятся въ слѣдующей вѣдомости:

НАЗВАНІЕ УѢЗДОВЪ.	Рубка и сплавъ лѣса.		Рубка дровъ.		Работы на лѣсопильн. заводахъ*).		И Т О Г О.	
	число лицъ.	выру- чено.	Число лицъ.	выру- чено.	число лицъ.	выру- чено.	число лицъ.	выру- чено.
Архангельскій	402	27570	584	60332	2793	370760	3779	458662
Холмогорскій . . .	1116	76907	265	8975	265	9661	1646	95543
Шенкурскій . . . .	3472	89592	395	5110	3644	79550	7511	174252
Пинежскій . . . .	1445	99641	135	5144	242	27896	1822	132681
Мезенскій . . . .	477	13153	58	1251	498	20635	1033	35039
Печорскій . . . .	215	6303	321	4638	888	23080	1424	34021
Онежскій . . . . .	1185	59490	199	5557	790	38150	2174	103197
Кемскій . . . . .	1566	53244	198	3106	1256	137519	3020	193869
Александровскій .	—	—	132	2049	149	18564	281	20613
Итого . . . . .	9878	425900	2287	96162	10525	725815	22690	1247877

\*) *Примѣчаніе:* работы на лѣсопильныхъ заводахъ въ уѣздахъ Холмогорскомъ и Шенкурскомъ имѣютъ характеръ отхожаго промысла.

### Отхожій и прочіе промыслы.

Значительное развитіе отхожаго промысла въ Архангельской губерніи объясняется недостаткомъ мѣстныхъ продовольственныхъ средствъ. Въ отхожій промыселъ идутъ разнаго рода ремесленники, затѣмъ нѣкоторые идутъ въ услуженіе—въ качествѣ приказчиковъ, посыльныхъ, прислуги и т. п.; главнымъ же образомъ уходятъ по лѣсному дѣлу—на Маріинскую систему и на лѣсопильные заводы. Въ Кемскомъ уѣздѣ среди кореляковъ многіе отлучаются для разносной торговли въ Финляндію, въ Печорскомъ уѣздѣ нѣкоторые ѣдутъ для торговли въ Западную Сибирь.

Большинство отлучающихся, не обладая техническими знаніями, устраивается на сторонѣ чернорабочими, поступить же въ подрядчики, десятники и т. п. удается не многимъ. Въ виду этого заработокъ отъ отхожихъ промысловъ сравнительно не очень значителенъ.

Въ 1906 году въ отхожіе промыслы отлучалось 37.719 человекъ, заработавшихъ 1.352.436 руб., а именно по уѣздамъ:

Архангельскому . . .	2.895	чел.	выручено	223.730	р.
Холмогорскому . . .	4.556	„	„	186.300	„
Шенкурскому . . . .	14.372	„	„	216.803	„
Пинежскому . . . .	2.709	„	„	100.230	„
Мезенскому . . . .	592	„	„	19.111	„
Печорскому . . . .	404	„	„	9.890	„
Онежскому . . . . .	10.350	„	„	500.286	„
Кемскому . . . . .	1.802	„	„	94.916	„
Александровскому .	39	„	„	1.170	„
Итого . . . . .	37.719	„	„	1.352.436	„



Кромѣ вышеуказанныхъ промысловъ, въ Архангельской губерніи существуютъ еще: 1) извозъ, заключающійся въ перевозкѣ товаровъ на ярмарки и перевозкѣ продуктовъ рыбнаго и звѣринаго промысловъ въ гор. Архангельскъ, на желѣзно-дорожныя станціи и проч.; 2) лоцманство, развитое, главнымъ образомъ, въ Архангельскомъ уѣздѣ, гдѣ въ 1900 году образовано особое „Общество Архангельскихъ лоцмановъ“, 3) шквидорство или нагрузка судовъ разными товарами, преимущественно лѣснымъ матеріаломъ у лѣсопильныхъ заводовъ; 4) постройка рѣчныхъ и мореходныхъ судовъ; 5) содержаніе земскихъ и почтовыхъ станцій; 6) исправленіе проселочныхъ и почтовыхъ дорогъ и проч.

Всѣ эти послѣдніе промыслы дали населенію заработка въ 1906 году свыше 337.000 рублей.

### е) Фабричная, заводская, кустарная и ремесленная промышленность.

*(Вѣдомость № 6).*

Въ 1906 году въ Архангельской губерніи всѣхъ промышленныхъ заведеній было 4.414, съ числомъ рабочихъ 18.928 человекъ и суммою производства 14.055.642 руб. Наибольшее число заведеній приходится на уѣзды: Шенкурскій, Архангельскій, Холмогорскій, наибольшая сумма производства падаетъ на Архангельскій и Кемскій уѣзды.

Большая часть заводовъ въ губерніи, по несложному ихъ устройству и невысокой суммѣ производства, должна быть отнесена къ числу заведеній кустарной промышленности. На очень многихъ заводахъ работы производятся исключительно трудомъ членовъ семьи.

Самое крупное производство въ Архангельской губерніи сосредоточивается на обработкѣ лѣса, на лѣсопильныхъ заводахъ.

Всѣхъ лѣсопильныхъ заводовъ въ Архангельской губерніи въ 1906 году было 31, съ числомъ рабочихъ 10967 и суммою производства 12.130.569 руб.

Большая часть лѣсопильныхъ заводовъ находится въ Архангельскомъ уѣздѣ—18—съ городомъ Архангельскомъ. Затѣмъ идутъ: Кемскій уѣздъ съ 6 заводами, Мезенскій и Александровскій, съ 2 заводами въ каждомъ, Пинежскій, Печорскій и Онежскій съ 1 заводомъ въ каждомъ уѣздѣ.

Изъ лѣсопильныхъ заводовъ губерніи 1 имѣетъ 10 рамъ, 1—8 рамъ, 1—7 рамъ, всѣ остальные отъ 2 до 6 рамъ. Часовая производительность заводовъ колеблется между 9 и 50 погонными саженьями.

Пиловочный матеріалъ для заводовъ покупается, кромѣ Архангельской, въ Вологодской и отчасти въ Олонецкой губерніяхъ.

На обработку лѣсныхъ матеріаловъ въ Архангельской губерніи направлено также смолокурение.



Самымъ древнимъ способомъ производства смолы былъ, вѣроятно, горшечный или корчажный. Въ болѣе поздніе годы онъ былъ замѣненъ ямнымъ способомъ. Въ настоящее время выкурка смолы производится посредствомъ печей.

Главнымъ матеріаломъ для смолокурения служитъ сосна, при чемъ въ дѣло идутъ корни, пни, сучья и стволъ.

Производство смолы развито, главнымъ образомъ, въ Шенкурскомъ уѣздѣ у крестьянъ бывшихъ удѣльныхъ.

Въ казенныхъ дачахъ Архангельской губерніи смолокурение пока развито слабо. Здѣсь выкурка смолы допускается только изъ пней и корней.

Доходность отъ смолокурения колеблется въ зависимости отъ цѣнъ существующихъ на смолу на заграничныхъ рынкахъ.

Въ 1606 году на 1.277 смолокурняхъ было выкурено смолы на 186.442 руб., болѣе предшествовавшаго года на 35.511 руб. Пековароскипидарныхъ заводовъ было 9 съ производствомъ въ 7.854 руб. Цѣны на смолу стояли отъ 3 руб. 50 коп. до 5 руб. 40 коп. за бочку, на скипидаръ отъ 1 руб. 10 коп. до 1 руб. 60 коп. за пудъ, на пекъ 80 коп., канифоль—1 р. 20 к., деготь—2 р. за пудъ.

Въ видахъ устраненія эксплуатаціи скупщиковъ смольныхъ продуктовъ, въ Шенкурскомъ уѣздѣ съ 1902 года существуетъ артель крестьянъ смолокуровъ. Артель имѣетъ особаго довѣреннаго, который и ведетъ дѣла по продажѣ за границу продуктовъ смольнаго производства членовъ артели.

Изъ производствъ, направленныхъ къ обработкѣ животныхъ продуктовъ, въ Архангельской губерніи существуютъ слѣдующія:

1) Замшевое производство. Оно развито, главнымъ образомъ, въ Печорскомъ уѣздѣ, гдѣ распространено оленеводство, доставляющее матеріалъ для выдѣлки замши. Обычная цѣна на замшу около 4 руб. штука. Рабочіе въ теченіе трехъ мѣсяцевъ, при составѣ 4 человекъ, могутъ обработать до 1.500 штукъ замши. Обычная плата за выдѣлку штуки замши 25—30 к. Сбывается замша въ Москву, Нижній-Новгородъ, а также на Пинежской и Евдокіевской ярмаркахъ. Въ 1906 году на 64 замшевыхъ заводахъ (изъ нихъ 55 въ Печорскомъ уѣздѣ) 320 рабочими выдѣлано замши на 170.447 руб.

2) Кожевенное производство. Большинство кожевнень выдѣлываетъ грубый сапожный товаръ и сбываетъ его на мѣстныя ярмарки или

\*) По свѣдѣніямъ Арханг. Управленія Земледѣлія и Государств. Имуществовъ въ 1906 году въ казенныхъ лѣсахъ Арх. губерніи выкурено смолы 34.863 пуд., въ томъ числѣ въ уѣздахъ: Архангельскомъ—348 пуд., Холмогорскомъ—3.397<sup>1</sup>/<sub>2</sub>, Шенкурскомъ—19.096, Пинежскомъ—5.601<sup>1</sup>/<sub>2</sub>, Мезенскомъ—1.084, Печорскомъ—895, Онежскомъ—1.258, Кемскомъ—2.674, Александровскомъ—509.



мѣстному населенію. Кожевенное производство наиболѣе развито въ Шенкурскомъ уѣздѣ. Въ 1906 году этимъ производствомъ въ губерніи было занято 304 человекъ на 148 заводахъ, съ суммою производства въ 140.648 руб.

3) Овчинное производство. Оно имѣетъ кустарный характеръ и сосредоточено преимущественно въ томъ же Шенкурскомъ уѣздѣ. Въ 1906 году выдѣлкою овчинъ занималось въ губерніи 198 человекъ на 151 заводахъ, съ суммою производства въ 11.357 рублей.

4) Салотопенное производство, развитое главнымъ образомъ въ Александровскомъ уѣздѣ. Въ 1906 году здѣсь было 20 паровыхъ салотопень и 79 деревянныхъ чановъ для выдѣлки жира путемъ броженія. На первыхъ было приготовлено жира на 23.940 руб., на вторыхъ на 9.000 рублей. Тресковый жиръ получается изъ рыбьей печени (максы или воюксы). Необходимымъ условіемъ полученія хорошаго жира является употребленіе свѣжей воюксы, что на Мурманѣ не всегда соблюдается. Рынкомъ сбыта жира служитъ Архангельскъ, откуда жиръ перепродается въ столицы, Варшаву и проч. Иногда жиръ идетъ въ центральныя губерніи и непосредственно съ Мурманна. Медицинскій жиръ продается въ Петербургъ и Норвегію. Въ нѣкоторыхъ салотопняхъ, кромѣ тресковаго жира, вытапливается звѣриное и акульное сало.

Въ 1906 году въ Архангельской губерніи дѣйствовали 109 салотопень при 184 рабочихъ, съ суммою производства въ 45.590 руб.

5) Рыбокопильни. Онѣ въ большинствѣ случаевъ имѣютъ кустарный характеръ. Коптятся сельдь и навага, доставляемая изъ Онежскаго и Кемскаго уѣздовъ. Въ общемъ копченіе сельди въ Архангельской губерніи падаетъ, такъ какъ крестьяне промышленники находятъ болѣе выгоднымъ сбывать добытую сельдь въ мороженомъ видѣ.

Въ 1906 году всѣхъ копильень въ губерніи было 21 съ числомъ рабочихъ 266 и суммою производства въ 32.050 руб.

6) Маслобойное производство, существующее главнымъ образомъ, въ Архангельскомъ и Холмогорскомъ уѣздахъ. Это производство развито мало. Причина этого лежитъ между прочимъ въ недостаткѣ молочнаго скота, такъ какъ населеніе предпочитаетъ продавать лучшіе экземпляры животныхъ на сгонъ. Необходимое для выработки масла молоко владѣльцы заводовъ покупаютъ у мѣстныхъ крестьянъ, по цѣнѣ отъ 30 до 40 коп. за пудъ. Выработанное заводами масло продается въ Архангельскъ и др. мѣста и частью отправляется за границу— въ соленомъ видѣ, по цѣнѣ отъ 12 до 15 руб. за пудъ. На заводахъ работаютъ преимущественно сами хозяева.

Въ 1906 году всѣхъ маслобоень было въ губерніи 60 съ 73 рабочими и 32.360 руб. производства.

Изъ заводовъ обрабатывающихъ ископаемые продукты въ Архангельской губерніи наиболѣе важны солеваренные.



Въ настоящее время солевареніе существуетъ только въ Ненокскомъ посадѣ, находящемся въ Архангельскомъ уѣздѣ. Въ видахъ поднятія солеваренія въ Ненокскомъ посадѣ, по Высочайшему повелѣнію 9 Мая 1893 года изъ солепромышленниковъ Ненокскаго посада образовано „Общество разработки Ненокскихъ соляныхъ источниковъ“, съ особымъ уставомъ и съ нѣкоторыми льготами по полученію ссудъ изъ Архангельскаго Отдѣленія Государственнаго Банка и по полученію топлива, для выварки соли, изъ казенныхъ лѣсныхъ дачъ.

За истекшее тринадцатилѣтіе существованія Общества, къ сожалѣнію, какихъ-либо улучшеній въ технической сторонѣ солеваренія почти не произошло. Соль вываривается по прежнему не высокаго качества и самыя варницы остаются съ тѣмъ же примитивнымъ устройствомъ, требующимъ громаднаго количества дровъ. Въ немалой степени препятствовали улучшенію варницъ и денежныя затрудненія „Общества“ при уплатѣ долговъ за забранные въ кредитъ товары у Архангельскихъ купцовъ.

Въ 1906 году на варницахъ „Общества Ненокскихъ солепромышленниковъ“ выварено соли 47.696 пудовъ, по заготовительной цѣнѣ на сумму 8.577 руб. 62 коп. Кромѣ того къ 1 Января 1906 года въ Ненокскихъ складахъ оставалось соли 17.076 пудовъ на сумму 3.127 руб. 12 коп.

Изъ этого количества соли продано 47.516 пуд. на сумму по заготовительной цѣнѣ 7.743 руб. 15 коп.

*Ремесленная промышленность* въ Архангельской губерніи развита слабо. При ограниченности потребностей населенія и незначительности населенія въ городахъ эта промышленность имѣетъ характеръ домашняго подѣлочнаго труда или формы кустарнаго производства. Въ 1906 году ремеслами было занято въ городахъ губерніи до 2.200 челов., при которыхъ состояло 950 учениковъ, въ томъ числѣ въ г. Архангельскѣ 1.604 мастера и 792 ученика.

Изъ ремесленниковъ по количеству всего болѣе было: плотниковъ, швей, столяровъ, сапожниковъ, кузнецовъ, портныхъ и пекарей.

## ж) Торговля и судоходство.

### Я р м а р к и.

(Вѣдомость № 7).

Маргаритинская ярмарка въ г. Архангельскѣ, съ 1 Сентября по 1 Октября. Обороты этой ярмарки въ 1906 году были по привозу 1.266.219 р., по продажѣ 1.126.556 р.

Маргаритинская ярмарка наиболѣе важна для поморскаго населенія, такъ какъ здѣсь обыкновенно имъ реализуется на деньги то, что добыто на рыбныхъ промыслахъ. Поэтому самую важную статью торговли на ярмаркѣ является рыба, а затѣмъ хлѣбный, мануфактурный,



колоніально-бакалейный товаръ и одежда. Отъ удачности сдѣлокъ на рыбу зависитъ и успѣхъ ярмарочной торговли: не продавши рыбы или продавши невыгодно, поморъ волей неволей долженъ умѣрить и закупку товаровъ на ярмаркѣ, а это, конечно, отражается на общемъ ярмарочномъ оборотѣ.

Евдокіевская ярмарка въ селѣ Благовѣщенскомъ, Шенкурскаго уѣзда, съ 25 Февраля по 10 Марта. Весьма значительное мѣсто въ оборотахъ этой ярмарки занимаютъ сдѣлки съ продуктами скотоводства и лѣсной охоты, составляющія въ общей сложности 40<sup>0</sup>/<sub>0</sub> всѣхъ ярмарочныхъ сдѣлокъ. Далѣе идутъ сдѣлки съ продуктами фабрично-заводской промышленности и съ хлѣбнымъ товаромъ.

Степень оживленія Евдокіевской ярмарки зависитъ отъ результатовъ земледѣлія, составляющаго основу благосостоянія жителей Шенкурскаго уѣзда.

Въ 1906 году обороты Европейской ярмарки были по привозу— 209.404 руб. и по продажѣ 145.227 руб.

Никольская-Пинежская ярмарка съ 2 по 20 Декабря. Эта ярмарка представляетъ собою рынокъ для сбыта продуктовъ производствъ и занятій населенія восточной части губерніи: скотоводства, оленеводства, рыбныхъ и звѣриныхъ промысловъ, лѣсной охоты и проч.

На Никольской ярмаркѣ болѣе крупныя сдѣлки бываютъ съ мясомъ (12<sup>0</sup>/<sub>0</sub> всего ярмарочнаго оборота), рыбой (11<sup>0</sup>/<sub>0</sub>), дичью, перомъ, пухомъ и полупушьемъ (12<sup>0</sup>/<sub>0</sub>), звѣриными шкурами (8—9<sup>0</sup>/<sub>0</sub>), мануфактурнымъ товаромъ (9<sup>0</sup>/<sub>0</sub>), кожами (7<sup>0</sup>/<sub>0</sub>), оленьей шерстью и замшей (6<sup>0</sup>/<sub>0</sub>).

Въ 1906 году обороты Никольской ярмарки были по привозу 204.943 руб., по продажѣ 169.215 руб.

Изъ другихъ ярмарокъ Архангельской губерніи болѣе значительны: Срѣтенская въ г. Шенкурскѣ, съ 2 по 8 Февраля, Алексѣевская въ г. Пинегѣ, съ 15 по 21 Марта, Крещенская въ г. Мезени, съ 10 по 20 Января, Покровская въ с. Кузомень, Александровскаго уѣзда, съ 1 Октября по 1 Ноября.

Обороты Срѣтенской ярмарки въ 1906 году были: по привозу 80.471 руб., по продажѣ 43.032 руб. Торговля ведется здѣсь преимущественно бакалейнымъ (33<sup>0</sup>/<sub>0</sub>), мануфактурнымъ (19<sup>0</sup>/<sub>0</sub>) и хлѣбнымъ (8<sup>0</sup>/<sub>0</sub>) товарами.

На Алексѣевской ярмаркѣ главнымъ товаромъ является рогатый скотъ и лошади (10—30<sup>0</sup>/<sub>0</sub>). Затѣмъ значительная торговля ведется мануфактурнымъ товаромъ (13<sup>0</sup>/<sub>0</sub>), мясомъ (10<sup>0</sup>/<sub>0</sub>), кожами и издѣліями изъ нихъ (6<sup>0</sup>/<sub>0</sub>), льнянымъ и пеньковымъ товаромъ (7<sup>0</sup>/<sub>0</sub>). Обороты этой ярмарки въ 1906 году были: по привозу 74.950 руб., по продажѣ 53.385 руб.



На Крещенской ярмаркѣ торговля идетъ мануфактурнымъ и галантерейнымъ товаромъ, кожами и издѣліями изъ нихъ, желѣзомъ и желѣзными издѣліями. Въ 1906 году на эту ярмарку привезено было товаровъ на 34.200 руб., а продано на 15.900 руб.

На Покровской ярмаркѣ главнымъ товаромъ является рыба, затѣмъ хлѣбный и мануфактурный товаръ. Въ 1906 году оборотъ этой ярмарки простирался до 35.900 рублей.

### Поморскій каботажный флотъ.

По условіямъ мѣстныхъ промысловъ, мѣстной торговли и судоходства имѣетъ серьезное значеніе издавна существующій, значительный по числу судовъ, Бѣломорскій торговый флотъ поморовъ. Частыя аваріи поморскихъ судовъ при плаваніи по Бѣлому морю и Сѣверному океану, разореніе судовладѣльца въ случаѣ крушенія его судна и невозможность обезпечить себя страхованіемъ судна отъ потерь и разоренія при крушеніяхъ задерживали до послѣдняго времени какъ развитіе судостроенія и усовершенствованіе морскихъ качествъ поморскаго флота, такъ и ростъ экономическаго благосостоянія поморскаго населенія губерніи. Въ то же время, при неустойчивости благосостоянія и промысловаго заработка помора, не могла также возникнуть сколько нибудь правильная форма кредита, такъ какъ кредитоспособность помора, при массѣ несчастныхъ случайностей, коими сопровождаются морское плаваніе и промыслы, могла быть подорвана во всякое время.

Выходъ изъ такого положенія былъ возможенъ лишь при условіи страхованія поморскихъ судовъ. Вопросъ объ этомъ получилъ осуществленіе въ 1897 году, благодаря, благосклонному участию Его Императорскаго Высочества Великаго Князя Александра Михайловича къ нуждамъ поморовъ Архангельской губерніи и благодаря содѣйствію Комитета для помощи поморамъ Русскаго Сѣвера. 11 Февраля 1897 г. этимъ Комитетомъ было ассигновано въ распоряженіе Архангельскаго Губернскаго по крестьянскимъ дѣламъ Присутствія 20.000 рублей для образованія запаснаго капитала по страхованію судовъ, а 12 Мая того же года послѣдовало Высочайшее повелѣніе о введеніи въ дѣйствіе положенія о взаимномъ обязательномъ страхованіи судовъ населенія Архангельской губерніи.

Въ 1906 году всего состояло на страхѣ 583 судна. Общая стоимость ихъ равнялась 1.128.136 р., страховая оцѣнка опредѣлялась 842.510 р.

По уѣздамъ застрахованныя суда распредѣлялись такъ:

Гор. Архангельскъ и его уѣздъ . . . . .	151 суд.
„ Онега и его уѣздъ . . . . .	68 „
„ Кемь и его уѣздъ . . . . .	190 „
„ Мезень и его уѣздъ . . . . .	29 „
Александровскій уѣздъ . . . . .	145 „
Итого . . . . .	583 „



Въ отношеніи прочности постройки и качества вооруженія, состоявшія на страхѣ суда распредѣлялись слѣдующимъ образомъ:

I разряда . . . . .	2 судна.
II „ . . . . .	373 „
III „ . . . . .	208 „

Въ зависимости отъ времени постройки судовъ и исправности содержания, распредѣленіе ихъ по классамъ выражалось слѣдующими цифрами:

1-го класса . . . . .	96 судовъ.
2-го „ . . . . .	272 „
3-го „ . . . . .	215 „

По типамъ постройки состоявшія на страхѣ суда были слѣдующія:

Яхты . . . . .	221
Шкуны . . . . .	93
Клипера . . . . .	32
Елы . . . . .	58
Шняки . . . . .	34
Листеръ-боты . . . . .	31
Гафель-шкуны . . . . .	46
Шлюпы . . . . .	12
Мореходные карбаса . . . . .	15
Галіоты . . . . .	6
Гафели . . . . .	2
Гальяши . . . . .	6
Шкуны-баркъ . . . . .	5
Раньшины . . . . .	1
Брамы . . . . .	6
Шкуны-бригъ . . . . .	4
Тендеры . . . . .	4
Кочмары . . . . .	1
Сендмеровская лодка . . . . .	1
Промысловые боты . . . . .	3
Фенбурины . . . . .	2
Итого . . . . .	583

Такимъ образомъ, господствующимъ типомъ среди бывшихъ на страхѣ судовъ являются яхты, затѣмъ по численности слѣдуютъ шкуны, клипера, елы, гафель-шкуны, шняки, листеръ-боты.

По числу застрахованныхъ мореходныхъ судовъ первое мѣсто принадлежало Кемскому уѣзду, затѣмъ въ постепенномъ порядкѣ слѣдовали уѣзды: Архангельскій, Александровскій, Онежскій и Мезенскій.

Въ отчетномъ году всѣхъ аварій было 74. Полныхъ крушеній судовъ было 23, частичныхъ 51.



Имѣвшія мѣсто аваріи, по времени ихъ, распредѣляются такъ:

Мартъ . . . . .	2 аваріи.
Апрѣль . . . . .	4 „
Май . . . . .	4 „
Іюнь . . . . .	10 „
Іюль . . . . .	8 „
Августъ . . . . .	12 „
Сентябрь . . . . .	25 „
Октябрь . . . . .	8 „
Декабрь . . . . .	1 „
<hr/>	
Итого . . . . .	74 „

Изъ этихъ 74 аварій оплочены Страховымъ Учрежденіемъ 55 аварій, а по остальнымъ 19 аваріямъ въ выдачѣ страхового вознагражденія отказано или потому, что сумма аварійныхъ убытковъ не достигала 5% общей оцѣнки судна (пунктъ и 4 ст. Врем. Полож. о страх. судовъ), или потому, что суда не имѣли надлежащихъ принадлежностей (пунктъ к ст. 4).

Что касается расходовъ, произведенныхъ Страховымъ Учрежденіемъ, то въ отчетномъ году страховое вознагражденіе было выдано какъ за аваріи 1906 года, такъ и за тѣ аваріи, которыя случились въ предшествовавшихъ 1904 и 1905 годахъ, но о которыхъ въ теченіе того года не были доставлены Страховому Учрежденію надлежащія свѣдѣнія.

Всего выдано Страховымъ Учрежденіемъ въ теченіе 1906 г.:

По аваріямъ 1904 года . . . . .	88 р. 50 к.
По аваріямъ 1905 года . . . . .	291 р. — „
По аваріямъ 1906 года . . . . .	29.000 р. 56 „

Изъ сравненія отчетнаго года съ предшествовавшимъ видно, что общее число аварій въ 1906 году было больше предыдущаго года на 8. Всѣ аваріи 1905 года потребовали расходовъ 16.399 руб. 72 коп., а расходъ по аваріямъ 1906 года равнялся 29.000 руб. 56 коп.

Средства и движеніе денежныхъ суммъ Страхового Учрежденія за отчетный годъ выражаются слѣдующими цифрами:

Въ отчетномъ году съ состоявшихъ на страхъ судовъ должно было поступить:

1) Страховыхъ платежей . . . . .	27.569 р. 44 к.
2) Вступного взноса . . . . .	714 „ 36 „
3) Недоимокъ прежнихъ лѣтъ . . . . .	9.110 „ 90 „
<hr/>	
Итого . . . . .	37.394 „ 70 „

Въ дѣйствительности поступило:

1) Страховыхъ платежей . . . . .	20.833 „ 99 „
2) Вступного взноса . . . . .	538 „ 53 „



3) Недоимки прежнихъ лѣтъ . . . . .	5.528 „	46 к.
4) Пени . . . . .	409 „	75 „
Итого . . . . .	27.310 „	73 „

Такимъ образомъ, осталось въ недоимкѣ всего 11.188 р. 57 к., въ томъ числѣ недоимки по платежамъ 1906 года 6.911 р. 28 к.

Результаты собственно страховыхъ операцій за отчетный 1906 г. представляются въ слѣдующемъ видѣ:

П р и х о д ъ.

1) Поступило страховыхъ платежей за 1906 г. . . . .	20.833 р.	99 к.
2) Вступного взноса за 1905 г. . . . .	538 „	53 „
3) Пени . . . . .	409 „	75 „
4) Отъ продажи остатковъ судовъ, потерпѣвшихъ аваріи въ 1906 году . . . . .	2.635 „	54 „
5) % съ запаснаго капитала . . . . .	767 „	40 „
6) Должно поступить недоимокъ по окладу 1904 г. 6.911 „	6.911 „	28 „
Итого . . . . .	32.096 „	49 „

Р а с х о д ъ.

1) Уплачено по аваріямъ . . . . .	29.000 „	56 „
2) Употреблено на спасеніе, охрану и продажу та- келажа и остатковъ аварійныхъ судовъ и выдано вла- дѣльцамъ ихъ изъ вырученныхъ отъ продажи денегъ . . . . .	1.058 „	40 „
3) Канцелярскіе расходы . . . . .	1.285 „	— „
4) Типографскіе и почтовые расходы . . . . .	345 „	28 „
5) На поѣздки уполномоченныхъ отъ страховате- лей для осмотра и оцѣнки судовъ . . . . .	38 „	65 „
Итого . . . . .	31.727 „	89 „

Такимъ образомъ, ожидается отъ операціи за 1906 годъ прибыль въ суммѣ 368 руб. 60 коп.

Наличность оборотныхъ средствъ Сттхового Учрежденія представляется въ слѣдующемъ видѣ:

Къ 1-му Апрѣля 1906 года состояло:

1) Запасный капиталъ, пожертвованный Комите- томъ для помощи поморамъ, хранящійся въ % бума- гахъ . . . . .	20.000 р.	— к.
2) Наличныхъ суммъ . . . . .	27.207 р.	48 к.
Итого . . . . .	47.207 р.	48 к.

Съ 1 Апрѣля 1906 года до 1 Апрѣля 1907 года поступило:

1) Страховыхъ платежей, недоимокъ и пени какъ за отчетный, такъ и за прежніе годы . . . . .	27.310 р.	73 к.
--	-----------	-------



2) Отъ продажи остатковъ судовъ, потерпѣвшихъ крушеніе какъ въ 1904 г., такъ и ранѣе . . . . .	3.659 р. 40 к.
3) % на капиталъ . . . . .	767 р. 40 к.
4) Сверхъ оклада . . . . .	192 р. 73 к.
5) Возвращены заимообразно данные кр. Ахлынову . . . . .	55 р. — к.
Итого . . . . .	31.985 р. 26 к.

Съ 1 Апрѣля 1906 года до 1 Апрѣля 1907 года израсходовано:

1) На оплату аварій, имѣвшихъ мѣсто въ 1904, 1905 и 1906 годахъ . . . . .	29.380 р. 6 к.
2) На поѣздки уполномоченныхъ отъ страховат. . . . .	38 р. 65 к.
3) На дѣлопроизводство и канцелярскіе расходы въ Губернскомъ по крестьянскимъ дѣл. Присутствіи . . . . .	1.285 р. — к.
4) Типографскіе и почтовые расходы . . . . .	345 р. 28 "
5) Израсходовано на спасеніе, охрану и продажу остатковъ аварійныхъ судовъ . . . . .	930 " 45 "
6) Выдана владѣльцамъ аварійныхъ судовъ причитающаяся по закону на ихъ долю часть денегъ, вырученныхъ отъ продажи остатковъ аварійныхъ судовъ . . . . .	669 " 54 "
7) Возвращено судовладѣльцамъ излишне выданныхъ ими страховыхъ платежей . . . . .	103 " 86 "
8) Выдано Ульянову за аварію его судна . . . . .	31 " 24 "
Итого . . . . .	32.784 р. 8 к.

Къ 1 Апрѣля 1907 года состоитъ:

1) Капиталь, пожертвованный Комитетомъ для помощи поморамъ Русскаго Сѣвера . . . . .	20.000 р. — к.
2) Наличныхъ денегъ . . . . .	26.416 " 66 "
Итого . . . . .	46.416 " 66 "

Осталось въ недоимкахъ за судовладѣльцами:

а) страховыхъ платежей . . . . .	11.168 " 77 "
б) въ уплату произведенныхъ расходовъ на охрану судовъ отъ ледохода . . . . .	19 " 80 "

Кредитомъ подъ залогъ застрахованныхъ судовъ въ мѣстномъ Отдѣленіи Государственнаго Банка воспользовались въ отчетномъ году 121 судовладѣлецъ, взявшіе ссуды, подъ залогъ судовъ, на сумму 138.715 рублей.

Къ 1-му Января 1907 года оставался за судовладѣльцами долгъ Банку по 4 ссудамъ, по которой срокъ платежа истекъ, на сумму 3.123 р. 61 коп.

### Рѣчное судоходство.

По р. С. Двинѣ, главному торгово-промышленному пути губерніи, въ навигацію 1906 г. пришли къ Архангельской пристани 2.559 судовъ,



588 плотовъ и 2.454 гонокъ, съ числомъ судорабочихъ 16.803 человекъ и съ грузомъ всего на сумму 16.262.998 рублей.

Грузилось и отправлено въ навигацію 1906 года отъ Архангельской пристани вверхъ по р. С. Двинѣ 958 суновъ, при 2.874 судорабочихъ, съ грузомъ на сумму 2.981.967 рублей.

По р. С. Двинѣ идутъ грузы изъ Рыбинска, Вологды, изъ Сибири, Пермской и Вятской губерній.

Подвозятся главнымъ образомъ хлѣбный товаръ, затѣмъ дрова, бревна, льняной товаръ, желѣзо, чугунъ, рогатый скотъ, смольный и бакалейный товаръ.

Вывозятся же преимущественно рыбный товаръ, водка и продукты звѣриныхъ промысловъ.

Въ 1906 году по р. С. Двинѣ было доставлено къ Архангельску: муки разной—2.029.066 пуд., пшеницы—5.357.799 пуд., овса—3.205.320 пуд., смольныхъ товаровъ—841.296 пуд., бревень—2.390.994 штукъ, дровъ—9.710 куб. саж., шпаль—245.559 штукъ.

Вывезено же изъ Архангельска: рыбы—746.438 пудовъ, водки—98.441 пуд., соли—43.326 пудовъ, трескового жира, ворваннаго сала, шкуръ звѣриныхъ—26.377 пудовъ.

Свѣдѣнія о судоходствѣ по Архангельской судоходной дистанціи за послѣднее десятилѣтіе приводятся въ нижеслѣдующей вѣдомости:

Годы.	П Р И Ш Л О				О Т П Р А В И Л О С Ь .		
	судовъ.	плотовъ	Число судорабочихъ.	Объявленная цѣнность груз.	судовъ.	Число судорабочихъ.	Объявленная цѣнность груз.
1897	614	1927	7623	5606381	493	1479	1108381
1898	699	2079	8260	5949411	445	1335	888934
1899	788	2688	10398	6682900	472	1416	939569
1900	1131	3037	12504	9831251	473	1419	1154983
1901	1177	2856	12099	11654809	551	1653	1759619
1902	1195	2328	10569	8736282	598	1794	1903652
1903	1390	2495	11655	10219214	752	2256	2503509
1904	1407	2552	11877	13944336	753	2259	2770689
1905	2579	2464	15129	16005937	898	2694	3418601
1906	2591	3042	16899	17123174	958	2874	2981967

По р. Печорѣ срочное пароходство открыто въ 1895 году купцомъ Норицынымъ съ ежегодною субсидіею отъ Правительства.

Кромѣ пароходовъ наслѣдниковъ Норицына, по р. Печорѣ работаютъ пароходы Ижемской промышленной артели, крестьянина Терентьева и Чердынскихъ купцовъ Черныхъ и Сулова.

Для судоходства по р. Вагѣ съ 1901 года образовалась компанія подъ названіемъ „Товарищество пароходства по р.р. Сѣверной Двинѣ



и Вагъ“. Но кромѣ этой компани и другія пароходныя общества по-  
сылаютъ на р. Вагу свои пароходы.

По р. Пинегѣ пароходное сообщеніе поддерживается торговой фир-  
мою „Бр. Володиной“.

### Морское судоходство.

Отъ Бѣломорскихъ портовъ въ 1906 году отошло:

а) судовъ заграничнаго плаванія:

	парусныхъ	паровыхъ	всего
иностранныхъ . . . . .	27	531	558
русскихъ . . . . .	317	45	362
Итого . . . . .	344	576	920

б) судовъ каботажнаго плаванія . . . . . 758                      737                      1.495

Всего . . . . . 1.102                      1.313                      2.415

Пришло къ Бѣломорскимъ портамъ:

а) судовъ заграничнаго плаванія:

иностранныхъ . . . . .	27	531	558
русскихъ . . . . .	305	49	354
Итого . . . . .	332	580	912

б) судовъ каботажнаго плаванія . . . . . 771                      736                      1.507

Всего . . . . . 1.103                      1.316                      2.419

Пришло судовъ 2.419, болѣе 1905 года на 42; отошло 2.415, болѣе  
на 59.

Вся почти внѣшняя заграничная торговля сосредоточивается въ  
Архангельскомъ портѣ; торговыя сношенія съ заграничными рынками  
другихъ портовъ губерніи, какъ видно изъ приведенной ниже табли-  
цы, сравнительно незначительны.

Привезено въ 1906 году:

къ Архангельскому порту на . . . . .	2.078.332 р.
„ Онежскому „ „ . . . . .	29.748 „
„ Сороцкому „ „ . . . . .	3.962 „
„ Умбскому „ „ . . . . .	3.592 „
„ Кемскому „ „ . . . . .	3.060 „
„ Мезенскому „ „ . . . . .	2.209 „
„ Сумскому „ „ . . . . .	2.130 „
„ Кушерѣцкому „ „ . . . . .	199 „
„ Ковдинскому „ „ . . . . .	35 „
„ Нюхотскому „ „ . . . . .	16 „
Всего на . . . . .	2.123.283 „
менѣе 1905 года на . . . . .	659.471 „



Вывезено въ 1906 году:

изъ Архангельскаго на . . . . .	17.519.469 р.
„ Ковдинскаго „ . . . . .	730.965 „
„ Онежскаго „ . . . . .	664.404 „
„ Сороцкаго „ . . . . .	661.683 „
„ Кемскаго „ . . . . .	574.008 „
„ Мезенскаго „ . . . . .	517.895 „
„ Умбскаго „ . . . . .	341.900 „
„ Печорскаго „ . . . . .	328.400 „
„ Керетскаго „ . . . . .	244.021 „
„ Шуерѣцкаго „ . . . . .	3.268 „
„ Сумскаго „ . . . . .	845 „
„ Куперѣцкаго „ . . . . .	495 „
<hr/>	
Всего на . . . . .	21.587.353 „
менѣе 1905 года на . . . . .	610.542 „

Такимъ образомъ, вывозъ товаровъ за границу въ 1906 году превысилъ привозъ на 19.464.070 руб.

Болѣе крупныя статьи привоза изъ заграницы въ 1906 году составляли:

рыба—привезено на сумму . . . . .	1.440.098 р.
суда морскія и рѣчныя . . . . .	241.295 „
машины, части ихъ, инструменты . . . . .	133.393 „
каменный уголь и коксъ . . . . .	88.456 „
цементъ, глина, кирпичъ, камень, ноже- чные и точильные круги . . . . .	54.287 „
ладонъ, воскъ и парафинъ . . . . .	50.013 „
вина, портеръ, пиво, минеральныя воды, уксусъ, ромъ и коньякъ . . . . .	30.974 „
соль поваренная . . . . .	25.183 „
желѣзо, сталь, чугуны, мѣдь и издѣлія изъ нихъ . . . . .	15.991 „
сѣрный колчеданъ . . . . .	10.000 „
кукуруза, рисъ . . . . .	6.003 „
чай и кофе . . . . .	3.202 „
мази на воскѣ, жирѣ, маслѣ, клѣѣ и краски . . . . .	3.099 „
фрукты, ягоды сухія, орѣхи, консервы, пряности, кондитерскія издѣлія . . . . .	2.662 „
шерстяныя, шелковыя, хлопчатобумаж- ныя, льняныя издѣлія . . . . .	1.365 „
смола газовая, деготь, скипидаръ . . . . .	1.074 „
кожи выдѣланныя и издѣлія изъ нихъ и машичныя ремни . . . . .	1.045 „

Главнѣйшія статьи заграничнаго отпуска:

лѣсъ въ разныхъ видахъ на . . . . .	12.800.957 р.
пшеница . . . . .	4.644.138 „



овесъ . . . . .	2.059.472	р.
льняное сѣмя . . . . .	464.500	„
смола и пекъ . . . . .	402.098	„
мука ржаная . . . . .	359.519	„
лень . . . . .	275.580	„
выжимки изъ льняныхъ сѣмянъ . . . . .	174.583	„
льняная кудель, пакля, очески . . . . .	142.339	„
скипидаръ . . . . .	72.360	„
дрова . . . . .	35.473	„
кора березовая . . . . .	24.092	„
мука пшеничная . . . . .	23.619	„
шкуры морскихъ звѣрей . . . . .	22.700	„
крупа . . . . .	19.841	„
сурѣпа . . . . .	19.438	„
рогожи . . . . .	13.537	„
керосинъ . . . . .	13.426	„
отруби пшеничныя . . . . .	6.335	„
горохъ . . . . .	3.002	„

Что касается каботажной торговли, то въ ней главнѣйшее положеніе занимали въ привозѣ: рыба, лѣсные товары, сало тресковое и звѣриное, въ вывозѣ: хлѣбный товаръ, кирпичъ, мануфактурный товаръ, рыба, соль, вино.

### Государственный промысловый налогъ.

(Вѣдомость № 7).

Торговыхъ документовъ въ 1906 году было выбрано 5.603. Сравнительно съ 1905 годомъ, торговыхъ документовъ было выдано болѣе на 131.

Всѣхъ сборовъ съ торговыхъ документовъ и по взысканіямъ поступило 112.796 руб. Въ частности по гор. Архангельску поступило 55.896 руб., по Архангельскому уѣзду 2.969 руб., Холмогорскому—5.730 руб., Шенкурскому—5.441 руб., Пинежскому—5.803 руб., Мезенскому—5.853 руб., Печорскому—5.662 руб., Онежскому—9.654 руб., Кемскому—11.854 руб. и Александровскому—3.932 руб.

### з) Движеніе населенія.

(Вѣдомости №№ 8 и 9).

Благодаря обособленности Архангельской губерніи, ея населеніе почти не пополняется переселеніями извнѣ и, за исключеніемъ единичныхъ случаевъ, чуждо эмиграціи\*). Поэтому движеніе населенія губерніи обуславливается главнымъ образомъ взаимодействіемъ естественныхъ причинъ рождаемости и смертности. Правда, города губер-

\*) Въ теченіе 1906 года въ Арханг. губернію перечислено изъ другихъ губерній 31 человекъ и зачислено въ колонисты Мурманскаго берега изъ другихъ губерній 27 человекъ. Изъ Архангельской губерніи перечислено въ другія губерніи 39 человекъ.



ни заключаютъ въ своемъ составѣ не мало случайнаго и чуждаго элемента, но эти временные обыватели городовъ принадлежатъ по большей части къ той же Архангельской губернии и колебаніе въ численности городского населенія отъ прилива и отлива лицъ другихъ губерній сравнительно незначительно, да и все количество городскихъ жителей очень не велико въ общей массѣ населенія.

Населеніе Архангельской губернии распределено по ея поверхности крайне неравномѣрно; средняя плотность губернии равняется 24,1 человекѣмъ на квадратную милю, представляя по различнымъ мѣстностямъ рѣзкія колебанія и достигая въ Шенкурскомъ уѣздѣ до 181, а въ Александровскомъ понижаясь до 3,6 жителей на квадратную милю. По густотѣ населенія первое мѣсто занимаетъ Шенкурскій уѣздъ, на долю котораго, при его сравнительно незначительной величинѣ въ 450 квадр. миль, приходится почти четвертая часть всего населенія губернии; напротивъ, обширный Александровскій уѣздъ, занимающій пространство въ 2.690 квадр. миль, съ его богатыми океанскими промыслами, является наименѣе населеннымъ и насчитываетъ, съ гор. Колою, всего 10.123 жителей.

Въ 1906 году, по записямъ въ метрическихъ книгахъ всѣхъ вѣроисповѣданій, родилось въ Арханг. губернии 16.969 человекъ обоого пола (болѣе, чѣмъ въ 1905 году на 1.692), умерло 9.962 (болѣе 1905 года на 127), естественный приростъ составляетъ 7.007 человекъ обоого пола (болѣе чѣмъ въ 1905 году на 1.565); браковъ заключено 4.322 (болѣе чѣмъ въ 1905 году на 1911). Приростъ 1905 года по отношенію къ общей цифрѣ населенія губернии составляетъ 1,74%.

По отношенію къ общей численности населенія губернии, родившіеся въ 1906 году — составляютъ 42,18 на тысячу жителей.

Въ общемъ числѣ родившихся заключается мальчиковъ 8.624 и дѣвочекъ 8.345, т. е. на 100 мальчиковъ приходится 97 дѣвочекъ.

Изъ числа родившихся на долю городовъ приходится 1.516, посадовъ—145 и уѣздовъ 15.308.

По отношенію къ общему числу жителей губернии умершіе въ 1905 году составляютъ 24,8 на тысячу населенія.

Въ общемъ числѣ умершихъ заключается 5.313 мужчинъ и 4.649 женщинъ, т. е. на 100 умершихъ женщинъ приходится 112 умершихъ мужчинъ.

Изъ числа всѣхъ умершихъ на долю городовъ приходится 1.041, посадовъ—105 и уѣздовъ—8.816.

Естественный приростъ за 1906 годъ составляетъ 17,4 на тысячу жителей губернии.

На каждую сотню умершихъ приходится въ среднемъ выводѣ 171,4 родившихся.



По отношенію къ общему числу населенія въ губерніи одинъ бракъ въ 1906 году составляетъ 10,7 на тысячу жителей.

Изъ общаго числа браковъ въ губерніи въ городахъ заключено 402, въ посадахъ—26 и въ уѣздахъ 3.894.

## II. Подати и повинности.

### а) Государственные повинности.

(Вѣдомости №№ 10 и 11).

Въ 1906 году государственныхъ повинностей,—государственного квартирнаго налога, налога съ недвижимыхъ имуществъ въ городахъ и посадахъ, государственнаго поземельнаго налога и ясачнаго сбора съ самоѣдовъ ожидалось къ поступленію:

недоимокъ съ пенею, штрафами и причисленіями	7.014 р. 94 к.
оклада	37.043 „ 33 „
<hr/>	
Всего	44.058 „ 27 „

Въ теченіе года недоимокъ и оклада поступило 34.594 р. 63 к., осталось въ недоборѣ 9.463 руб. 64 коп.

Въ пополненіе этого неубора по 1 Февраля 1907 года поступило 1.950 руб. 75 коп., такъ что въ дѣйствительности государственныхъ повинностей осталось въ недоимкахъ всего 7.512 р. 89 к.

### б) Выкупные платежи.

Выкупныхъ платежей и оброчной подати ожидалось къ поступленію:

недоимокъ	57.198 р. 6 к.
оклада	105.555 „ 30 „
<hr/>	
Всего	162.753 „ 36 „

Поступило въ 1906 году недоимокъ и оклада 98.363 р. 26 к. и осталось въ недоимкѣ 64.390 р. 10 к.

По 1 Февраля 1907 года въ пополненіе этой недоимки внесено 7.855 р. 40 к., вслѣдствіе чего выкупныхъ платежей за 1906 годъ въ недоборѣ осталось только 56.534 р. 70 к.

### в) Губернскіе земскіе сборы.

Губернскихъ земскихъ сборовъ въ 1906 году подлежало къ поступленію:

недоимокъ съ причисленіями и пенею	68.195 р. 77 <sup>1</sup> / <sub>4</sub> к.
оклада	459.697 „ 44 „
<hr/>	
Всего	527.893 „ 21 <sup>1</sup> / <sub>4</sub> „



Поступило недоимокъ и оклада 450.174 р. 23 к. и осталось въ недоимкѣ 77.718 р. 98<sup>1</sup>/<sub>4</sub> к.

По 1 Февраля 1907 года внесено 29.776 р. 15 к. и затѣмъ осталось ко взысканію 47.942 р. 83<sup>1</sup>/<sub>4</sub> к.

Въ общей сложности государственныхъ и земскихъ повинностей въ 1906 году ожидалось къ поступленію 734.704 р. 84<sup>1</sup>/<sub>4</sub> к., въ томъ числѣ недоимокъ съ причисленіями 132.408 руб. 77<sup>1</sup>/<sub>4</sub> коп. и оклада 602.296 р. 7 к.

Поступило въ теченіе года 583.132 р. 12 к. и осталось въ недоимкѣ 151.572 р. 72<sup>1</sup>/<sub>4</sub> к.

По 1 Февраля 1907 года поступило въ пополненіе этой недоимки 39.582 р. 30 к. Слѣдовательно всего государственныхъ и земскихъ повинностей въ недоимкѣ въ дѣйствительности осталось 111.990 р. 42<sup>1</sup>/<sub>4</sub> к., что составляетъ около 15,2% всѣхъ слѣдовавшихъ къ поступленію сборовъ.

### г) Акцизные сборы и доходы отъ казенной продажи питей.

(Вѣдомости № 12 а и б).

Акцизныхъ сборовъ и доходовъ отъ казенной продажи питей за 1906 годъ поступило 2.172.170 руб. 8 коп., въ общемъ болѣе противъ 1905 года на 277.471 руб. 27 коп. Увеличеніе доходовъ послѣдовало, главнымъ образомъ, въ продажѣ казеннаго вина, -- въ продажѣ денатурированнаго спирта и въ акцизѣ съ освѣтительныхъ нефтяныхъ остатковъ.

Пониженіе въ поступленіи доходовъ произошло: 1) отъ комисіоннаго обора отъ обандероливанія напитковъ, принадлежащихъ частнымъ лицамъ, 2) въ акцизѣ съ пивомедоваренія и съ зажигательныхъ спичекъ, 3) отъ случайныхъ поступленій и 4) въ акцизѣ съ табака и въ платѣ за табачные патенты.

Торговля пивомъ, виномъ и спиртомъ производилась въ 1906 г. изъ 273 заведеній, въ числѣ которыхъ заключалось: 136 казенныхъ винныхъ лавокъ, 57 пивныхъ лавокъ, 37 буфетовъ, 28 ренсковыхъ погребовъ, 11 трактирныхъ заведеній, 3 оптовыхъ склада пива и меда и 1 временная выставка. Въ городахъ находилось всего 104 заведенія и въ уѣздахъ 169.

Въ общемъ въ 1906 году, по сравненію съ 1905 годомъ, число питейныхъ заведеній увеличилось на 5.

### д) Городскіе доходы и расходы.

(Вѣдомость № 13).

Городскихъ и посадскихъ доходовъ въ 1906 году поступило 276.859 рублей 44<sup>1</sup>/<sub>4</sub> коп., расходовъ произведено 277.896 руб. 77 коп.



Въ общемъ итогѣ городскихъ и посадскихъ расходовъ произведено болѣе, чѣмъ поступило доходовъ на 1.037 руб. 32<sup>3</sup>/<sub>4</sub> коп.

По сравненію съ 1905 годомъ, увеличеніе доходовъ произошло въ Шенкурскѣ на 67 р. 64 коп., Колѣ на 313 р. 59 коп., Александровскѣ на 226 руб. 53 коп., Унскомъ посадѣ на 139 р. 85 к. и Лудскомъ посадѣ на 335 руб. 42 коп.; въ остальныхъ городскихъ поселеніяхъ доходъ уменьшился: въ Архангельскѣ на 27.230 р. 21 коп., Холмогорахъ на 863 руб. 4 коп., Мезени на 1.737 руб. 63 коп., Онегѣ на 901 руб. 19 коп., Кеми на 629 руб. 15 коп., Сумскомъ посадѣ на 334 руб. 54 коп. и Ненокскомъ посадѣ на 218 р. 79<sup>3</sup>/<sub>4</sub> к.

Въ болѣе значительной суммѣ цифра дохода уменьшилась въ Архангельскѣ, Холмогорахъ, Мезени, Онегѣ и Кеми; въ г. Архангельскѣ — отъ меньшаго поступления въ срокъ, назначенный къ платежу, сбора съ недвижимыхъ имуществъ, уменьшенія пособія изъ казны взаменъ получаемыхъ ранѣе таможенныхъ сборовъ, отъ непоступленія изъ казны пособія за 93 запасный баталіонъ и меньшаго поступления прибылей изъ городского общественнаго банка; въ остальныхъ же городахъ — отъ уменьшенія арендной платы за пахотныя и сѣнокосныя земли и оброчныя статьи.

Отъ уменьшенія доходовъ въ помянутыхъ городскихъ поселеніяхъ уменьшились почти на соотвѣтствующія суммы и расходы: такъ — въ г. Архангельскѣ расходы уменьшились на 24.088 р. 32 к., Холмогорахъ на 863 руб. 4 коп., Шенкурскѣ на 130 руб. 46 коп., Мезени на 1319 руб. 38 коп., Онегѣ на 928 руб. 18 коп., Кеми на 1136 руб., Сумскомъ посадѣ на 220 руб. 45 коп. и Ненокскомъ посадѣ на 121 руб. 88<sup>3</sup>/<sub>4</sub> коп.

Увеличеніе городскихъ расходовъ произошло по г.г. Колѣ на 249 рублей 52 коп., Александровску на 263 руб. 22 коп., Унскому посаду на 31 р. 57 коп. и Лудскому посаду на 103 р. 12 коп.

Городскихъ и посадскихъ недоимокъ къ 1 Января 1907 года числилось 33.669 рублей 45<sup>1</sup>/<sub>2</sub> коп. Почти четвертая часть этихъ недоимокъ, какъ образовавшіяся отъ примѣрныхъ назначеній дохода по росписямъ, подлежатъ сложенію; затѣмъ большую часть прочихъ недоимокъ составляютъ недополученные платежи съ арендаторовъ городскихъ пахотныхъ и сѣнокосныхъ земель и разныхъ оброчныхъ статей.

Запасные капиталы городовъ и посадовъ къ 1907 году составляютъ 37.259 рублей 36 коп., т. е. уменьшились за отчетный годъ на 652 р. 36 коп., вслѣдствіе позаимствованій на удовлетвореніе неотложныхъ нуждъ по г.г. Архангельску, Шенкурску, Мезени и Александровску.

### е) Отправленіе натуральныхъ повинностей.

(Въдомость № 14).

Къ натуральнымъ повинностямъ относятся: дорожная, квартирная, и подводная. Въ Архангельской губерніи означенныя повинности отправляются частію натурой, частію на деньги.



## Дорожная повинность.

Дорожная повинность выражается: а) въ заготовленіи лѣсныхъ матеріаловъ (бревенъ, накатника, жердей, кольевъ, фашины), а также земли, хряща и песку для ремонта и содержанія въ надлежащей исправности и порядкѣ пролегающихъ по губерніи почтовыхъ, военно-этапныхъ, земскихъ, торговыхъ и проселочныхъ грунтовыхъ дорогъ и пѣшеходныхъ тропъ, съ существующими на нихъ дорожными сооружениями, б) въ производствѣ работъ по устройству, ремонту и улучшенію дорожнаго полотна, откосовъ, дамбъ, водосточныхъ трубъ, канавъ, перилъ, постоянныхъ мостовъ черезъ рѣки, рѣчки, ручьи, рвы, канавы, озера; в) въ очисткѣ дорожныхъ окраинъ отъ камней, валежника, сорныхъ травъ, корней, пней, кустарниковъ и лѣторосли; г) въ замощеніи топкихъ и болотистыхъ мѣстъ на дорогахъ; въ засыпкѣ сырыхъ участковъ пескомъ, въ поднятіи и укрѣпленіи дорожнаго полотна, гдѣ оно заливается водой; въ укрѣпленіи береговъ, дорожныхъ окраинъ и подъѣздовъ къ мостамъ; д) въ огражденіи надолбами овраговъ, косогоровъ, рвовъ и другихъ опасныхъ мѣстъ близъ дороги; въ срѣзкѣ и выравниваніи крутыхъ спусковъ съ береговъ и горъ и въ выпрямленіи крутыхъ поворотовъ; е) въ загрузеніи камнемъ настила и ряжей у мостовъ въ предупрежденіе уноса и порчи во время половодій; ж) въ ежегодномъ возобновленіи и поддержкѣ въ исправности временныхъ мостовыхъ переправъ (разборчатыхъ мостовъ на сваяхъ, козлахъ, столбахъ, ряжахъ, лежняхъ, балкахъ и пловучихъ) и въ содержаніи подвижныхъ переправъ или перевозовъ (плотовъ, паромовъ, завозень, карбасовъ, лодокъ) черезъ рѣки и озера, а также пѣшеходныхъ мостовъ и переходовъ черезъ ручьи, болота, овраги и рвы; з) въ постановкѣ зимою всѣхъ для указанія направленія дорогъ по открытымъ безлѣснымъ мѣстамъ, какъ то: рѣкамъ, озерамъ, тундрамъ, болотамъ и морскимъ заливамъ; въ установкѣ загражденій отъ снѣжныхъ заносовъ; въ возкѣ треугольника для расчистки дорогъ отъ снѣга и въ протореніи дорогъ, нерасчищаемыхъ треугольниками, и) въ постепенномъ растиреніи до надлежащей ширины проѣзжей дорожной полосы и лѣсныхъ просѣкъ вдоль грунтовыхъ трактовъ, а также вдоль зимнихъ путей и телеграфныхъ линій; і) въ расчисткѣ бродовъ и русла рѣкъ при подвижныхъ переправахъ, гдѣ въ томъ встрѣчается надобность; к) въ околкѣ льда около мостовыхъ свай и ряжей тамъ, гдѣ мосты содержатся натуральной повинностью.

Дорожная повинность на участкахъ, ближайшихъ къ мѣсту жительства крестьянъ, отбывается натурою; на отдаленныхъ же участкахъ работы производятся за счетъ денежныхъ мірскихъ сборовъ, черезъ подрядчиковъ и довѣренныхъ отъ сельскихъ обществъ.

Разстояніе дорожныхъ участковъ отъ волостей, коими таковыя содержатся, для наглядности, представлено поуѣздно въ слѣдующей таблицѣ.



У Ъ З Д Ы.	В Ъ В Е Р С Т А Х Ъ.			
	Л ѣ т о м ъ.		З и м о ю.	
	Мини- мальное.	Макси- мальное.	Мини- мальное.	Макси- мальное.
Архангельскій . . . . .	1/4	320	1/4	320
Холмогорскій . . . . .	1/4	107	1/4	107
Шенкурскій . . . . .	1/4	88	1/4	150
Пинежскій . . . . .	1/4	233	1/4	270
Мезенскій . . . . .	1/4	350	1/4	321
Печорскій . . . . .	1/4	419	1/4	300
Онежскій . . . . .	1/4	226	1/4	226
Кемскій . . . . .	1/4	62	1/4	85
Александровскій . . . . .	—	—	1/4	394

Изъ этой таблицы усматривается, что ближе всего дорожные участки расположены въ Холмогорскомъ, Шенкурскомъ и Кемскомъ уѣздахъ.

Отправленіе дорожной повинности натурою и деньгами за 1906 г. обошлось населенію въ 84.463 р., т. е. дешевле, чѣмъ въ 1905 году (91.617 р. 52 к.), на 7.154 р, 52 к.,—подъ вліяніемъ сокращенія ремонтныхъ дорожныхъ работъ—вслѣдствіе уклоненія многихъ сельскихъ обществъ отъ надлежащаго выполненія дорожной повинности.

Въ отношеніи размѣра расходовъ на дорожную повинность, уѣзды располагаются въ слѣдующемъ порядкѣ.

У Ъ З Д Ы.	Сумма расхода въ убывающемъ порядкѣ.
1. Шенкурскій . . . . .	17.189 р. 22 к.
2. Холмогорскій . . . . .	14.056 „ 02 „
3. Онежскій . . . . .	14.840 „ 50 „
4. Пинежскій . . . . .	11.735 „ 40 „
5. Мезенскій . . . . .	9.426 „ 46 „
6. Архангельскій . . . . .	9.705 „ 96 „
7. Печорскій . . . . .	5.346 „ 02 „
8. Александровскій . . . . .	962 „ 75 „
9. Кемскій . . . . .	1.200 „ 67 „
	84.463 „ — „

Наибольшій расходъ на дорожную повинность производится населеніемъ Шенкурскаго уѣзда, а наименьшій въ Кемскомъ. Неравномѣрность въ распредѣленіи этихъ расходовъ находится въ прямой зависимости какъ отъ количества существующихъ въ каждомъ уѣздѣ грунтовыхъ земско-почтовыхъ дорогъ, такъ и отъ состоянія ихъ.



Значительную часть расхода въ отправленіи дорожной повинности составляетъ содержаніе общественныхъ или мірскихъ рѣчныхъ переправъ, общее число которыхъ за 1906 годъ по губерніи доходило до 529; приче́мъ на нихъ содержалось: 198 карбасовъ, 116 лодокъ, 87 плотовъ, 54 парома, 15 завозень, 51 пристань, 2 парохода, 298 рабочихъ и 338 мостовъ (въ томъ числѣ 28 пѣшеходныхъ мостковъ).

Общая стоимость содержанія этихъ переправъ по губерніи опредѣлилась за 1906 годъ въ 17.146 р. 79 к.; въ томъ числѣ 12.944 р. 79 к. израсходовано населеніемъ наличными деньгами. Первое мѣсто по количеству мірскихъ переправъ занимаетъ Пинежскій уѣздъ (158); затѣмъ слѣдуютъ: Шенкурскій (134), Холмогорскій (80), Онежскій (80), Архангельскій (41), Мезенскій (24) и Печорскій (12).

Въ Кемскомъ и Александровскомъ уѣздахъ мірскихъ переправъ въ 1906 году не содержалось.

Дороже всѣхъ содержаніе переправъ обходится Холмогорскому уѣзду—4.542 р. 31 к.; потомъ слѣдуютъ: Шенкурскій—3.478 р. 72 коп., Пинежскій—2.782 р. 25 к., Архангельскій—2.225 р. 81 к., Мезенскій—2.040 р. 60 к., Онежскій—1.927 р. 10 к., Печорскій—150 р.

Для облегченія дорожной повинности населенія, содержаніе 62 болѣе крупныхъ переправъ черезъ рѣки на почтовыхъ и земскихъ трактахъ принято на земскій сборъ, на что по земской смѣтѣ съ 1905 года назначено по 17.136 р. 70 к. въ годъ.

### **Квартирная повинность.**

Квартирная повинность отбывается натурою или посредствомъ найма помѣщеній за деньги. Квартирами пользуются какъ проѣзжающія должностныя лица, слѣдующія по дѣламъ службы, такъ равно и мѣстныя должностныя лица и учрежденія.

Изъ *лицъ проѣзжающихъ* квартиры предоставляются; лѣсничимъ, мировымъ судьямъ, офицерскимъ чинамъ, межевымъ чинамъ и вообще чиновникамъ, слѣдующимъ по служебнымъ надобностямъ, о.о. миссіонерамъ, штурманамъ, волостнымъ и сельскимъ должностнымъ лицамъ, жандармскимъ унтеръ-офицерамъ, нижнимъ воинскимъ чинамъ, партіямъ новобранцевъ, нижнимъ чинамъ запаса, слѣдующимъ по назначенію и лицамъ, пересылаемымъ по этапу.

Изъ *мѣстныхъ должностныхъ лицъ* квартирами пользуются: учителя и учительницы сельскихъ училищъ и церковно-приходскихъ школъ, священники, діаконы, причетники, урядники, жандармскіе унтеръ-офицеры, волостные писаря, фельдшера и повивальныя бабки—въ пунктахъ, назначенныхъ для ихъ жительства.

Изъ *мѣстныхъ учрежденийъ* квартиры предоставляются: для сельскихъ училищъ Министерства Народнаго Просвѣщенія, церковно-приходскихъ школъ, школъ грамоты, для волостныхъ правленій, сборныхъ избъ сельскихъ сходовъ, сельскихъ управленій, почтовыхъ учре-



жденій, волостныхъ арестныхъ помѣщеній, фельдшерскихъ пунктовъ и медицинскихъ пріеинныхъ покоевъ.

Въ 1906 году было нанято на деньги 537 квартиръ и отведено натурою 1.537, всего 2.074 квартиры, содержание коихъ обошлось въ 37.301 р. 17 к., т. е. болѣе, чѣмъ въ 1905 г., на 878 р. 70 к.; причемъ число квартиръ противъ 1005 года уменьшилось на 424.

Наибольшій поуѣздный расходъ (9.860 р. 14 к.)—по квартирной повинности, какъ и въ 1905 году, лежалъ на самомъ населенномъ Шенкурскомъ уѣздѣ; за нимъ слѣдуютъ: Онежскій (4.440 р. 12 к.), Печорскій (4.389 р. 99 к.), Архангельскій (4.287 р. 84 к.), Пинежскій (4.178 р. 70 к.), Холмогорскій (3.868 р. 95 к.), Мезенскій (3.124 р. 70 к.), Кемскій (1.958 р. 86 к.) и Александровскій (1.191 р. 87 к.).

Незначительность этой повинности объясняется тѣмъ, что для остановокъ большинства проѣзжающихъ служатъ помѣщенія содержимыхъ повсемѣстно земскихъ станцій, при существованіи коихъ въ отводныхъ квартирахъ надобности не встрѣчается.

### Подводная повинность.

Подводная повинность губерніи обращена въ денежную, съ отношеніемъ расходовъ на земскія средства, на счетъ коихъ въ 1906 году содержалось 315 земскихъ станцій. Комплектъ разгонной силы на земскихъ станціяхъ опредѣленъ: зимой въ 1.077 лошадей и 353 оленя (последніе употребляются для ѣзды въ Мезенскомъ, Печорскомъ, Кемскомъ и Александровскомъ уѣздахъ), а лѣтомъ въ 831 лошадь, 69 морскихъ карбасовъ и 322 рѣчныхъ карбаса. Годовой расходъ на станцій составляетъ (176.386 р. 43 к., отпускаемыхъ изъ суммъ губернскихъ земскихъ сборовъ. Кромѣ того отъ почтоваго вѣдомства уплачено держателямъ земскихъ станцій 19.220 руб. 14 коп.—за лошадей, содержимыхъ для почтовыхъ надобностей.

Благодаря повсемѣстному существованію земскихъ станцій, содержимыхъ на счетъ губернскихъ земскихъ сборовъ, сельское населеніе почти совсѣмъ избавлено отъ натуральной подводной повинности и несетъ ее главнымъ образомъ для мѣстныхъ надобностей (для разѣздовъ волостныхъ и сельскихъ должностныхъ лицъ, рассыльныхъ, нарочныхъ и эстафетъ), а для общихъ потребностей лишь въ рѣдкихъ случаяхъ, какъ, на примѣръ, при слѣдованіи этаповъ, ссыльныхъ, арестантовъ или партій нижнихъ чиновъ, когда требуется выставить большее количество подводъ, чѣмъ содержится на земскихъ станціяхъ, или когда необходимо доставить проѣзжающаго въ мѣстность, гдѣ нѣтъ земскихъ станцій.

Въ виду этого отправленіе подводной повинности требуетъ отъ населенія самыхъ незначительныхъ расходовъ и заключается въ поставкѣ, въ узаконенныхъ случаяхъ, преимущественно натурою, подводъ для проѣзда разныхъ лицъ, имѣющихъ по закону право пользоваться земскими и обывательскими подводами за прогоны и безъ платежа тако-



выхъ. Въ видахъ равномерности въ распредѣленіи отправленія настоящей повинности, въ нѣкоторыхъ мѣстностяхъ населеніемъ содержатся наймомъ, а частью натурою, такъ называемыя, мірскія или обывательскія станціи.

Такихъ обывательскихъ станцій содержится во всей губерніи натурою 34 и за деньги 35, всего 69. Въ уѣздахъ Шенкурскомъ и Пинежскомъ мірскихъ станцій не содержится. На всѣхъ 69 обывательскихъ станціяхъ губерніи комплектъ разгонной силы опредѣляется: въ 41 карбасъ, 123 лошадей и 118 оленей. Содержание обывательскихъ наемныхъ подводъ и станцій въ губерніи обошлось за 1906 годъ въ 1.981 р. 47 к. Общая стоимость подводной повинности за 1906 годъ составляла 8.543 р. 04 к., сравнительно съ 1905 годомъ на 107 руб. 64 коп. болѣе, что зависѣло отъ повышенія цѣнъ за лошадей.

Отправление дорожной, квартирной и подводной натуральныхъ повинностей въ 1906 году составляетъ расходъ въ 130.307 р. 21 к.,— менѣе, чѣмъ въ 1905 г., на 6.168 р. 18 к.

### ж) Военская повинность.

Закономъ 19 Января 1903 г., общій срокъ призыва новобранцевъ повсемѣстно назначенъ съ 15 Октября по 15 Ноября, но, въ силу особыхъ мѣстныхъ условій, Министерствами Внутреннихъ Дѣлъ и Военнымъ, на основаніи п. 2 ст. 1 приведеннаго выше закона, предѣльный срокъ для призыва новобранцевъ въ уѣздахъ Мезенскомъ, Печорскомъ, Кемскомъ и Александровскомъ продолженъ до 1 Декабря.

Фактически дѣйствія воинскихъ Присутствій, по свидѣтельствуванію и приему новобранцевъ, продолжались въ 1906 году въ уѣздахъ:

Архангельскомъ въ I участкѣ	2	дня по	2	Ноября.
" II	5	"	"	19 Октября.
Холмогорскомъ (одинъ участ.)	5	"	"	19 "
Шенкурскомъ въ I участкѣ	4	"	"	3 Ноября.
II	4	"	"	26 Октября.
III	3	"	"	18 "
Пинежскомъ (одинъ участ.)	3	"	"	27 "
Мезенскомъ (одинъ участ.)	4	"	"	4 Ноября.
Печорскомъ въ I участкѣ	3	"	"	21 "
II	4	"	"	28 "
Онежскомъ въ I	3	"	"	17 Октября.
II	3	"	"	3 Ноября.
Кемскомъ въ I	6	"	"	25 "
II	4	"	"	2 Декабря.

Самое выполненіе призыва выражается слѣдующими данными:

§ 2. Призыву къ исполненію воинской повинности подлежало:

челов.

По общимъ призывнымъ спискамъ (ст. 122 Уст.) . . . . . 3.219.



По дополнительнымъ спискамъ:	челов.
А) (ст. 180, 389 и 390) . . . . .	—
Б) (ст. 151) . . . . .	243
В) (ст. 62 и 151) . . . . .	8
Итого . . . . .	3.470

§ 3. Въ числѣ внесенныхъ въ общіе призывные списки заключалось:

I. По вѣроисповѣданіямъ:	
христіанъ . . . . .	3.218
евреевъ . . . . .	1
магометанъ . . . . .	—
II. Имѣющихъ право на льготу по семейному положенію:	
I разряда . . . . .	867
II разряда . . . . .	524
III разряда . . . . .	236
III. Подлежащихъ отсрочкѣ:	
для окончанія образованія (ст. 61 и 64) . . . . .	18
вслѣдствіе нахожденія подъ слѣдствіемъ и судомъ или въ виду отбыванія наложеннаго по суду наказанія . . . . .	5
для поступленія въ духовное званіе . . . . .	1
IV. Подлежащихъ освобожденію отъ воинской повинности по званію:	
православныхъ псаломщиковъ . . . . .	5

§ 4. Въ числѣ лицъ внесенныхъ въ списки А, заключалось:

I. По вѣроисповѣданіямъ: христіанъ . . . . .	—
II. По роду вины: не заявившихъ въ свое время о невнесеніи ихъ въ призывные списки . . . . .	—

§ 5. Въ числѣ лицъ, внесенныхъ въ дополнительные списки Б, заключалось получившихъ отсрочки:

для окончанія образованія . . . . .	19
по невозможности . . . . .	188
для поправленія здоровья . . . . .	35
для поступленія въ духовное званіе . . . . .	1

§ 6. Изъ числа внесенныхъ въ общій и дополнител. списки А и Б, не явилось къ призыву:

по уважительнымъ причинамъ . . . . .	48
безъ уважительныхъ причинъ . . . . .	67

§ 7. Для пополненія назначеннаго числа новобранцевъ всего подвергалось освидѣтельствуванію . . . . . 1.929

изъ нихъ:	
I. Признано совсѣмъ неспособными къ военной службѣ . . . . .	368







з) по мѣсту жительства до призыва:	
городскихъ обывателей . . . . .	128
сельскихъ жителей . . . . .	1.085
и) по родамъ занятій:	
земледѣльцевъ . . . . .	412
фабричныхъ . . . . .	29
ремесленниковъ и цѣховыхъ . . . . .	161
торговцевъ . . . . .	24
состоявшихъ на службѣ (государственной, об- щественной, частной) . . . . .	72
прочихъ . . . . .	515
к) мѣрою роста:	
въ 2 арш. 2 <sup>1</sup> / <sub>4</sub> вершка . . . . .	2
„ 2 „ 2 <sup>1</sup> / <sub>2</sub> „ . . . . .	4
до 2 „ 3 „ включительно . . . . .	54
„ 2 „ 4 „ „ . . . . .	206
„ 2 „ 5 „ „ . . . . .	320
„ 2 „ 6 „ „ . . . . .	360
„ 2 „ 7 „ „ . . . . .	164
„ 2 „ 8 „ „ . . . . .	83
„ 2 „ 9 „ „ . . . . .	18
„ 2 „ 10 „ „ . . . . .	2
л) способныхъ только къ нестроевой службѣ . . . . .	12
м) подлежащихъ назначенію во флотъ . . . . .	77

§ 11. Изъ числа принятыхъ новобранцевъ:

отправлено съ мѣсть призыва въ войска . . . . .	169
„       въ лечебныя заведенія . . . . .	9
распущено по домамъ . . . . .	1.035

§ 13. За пополненіемъ назначеннаго числа новобранцевъ, при освидѣтельствovanіи прочихъ призывавшихся:

зачислено въ ратники ополченія 1 разряда . . . . .	375
„       „       „       „       2 „ . . . . .	899
признано совсѣмъ неспособными къ военной службѣ . . . . .	50
не явилось къ освидѣтствованію . . . . .	30

*Дѣйствія присутствій по воинской повинности въ теченіе 1906 года.*

§ 15. Причислено въ призывные участки (ст. 138—140 Уст.) . . . . . 22

§ 16. Отчислено отъ призывныхъ участковъ . . . . . 25

§ 17. Принято на замѣну состоящихъ на службѣ . . . . . 1

§ 20. Принято на военную службу виѣ времени, назначеннаго для призыва (ст. 173):

подлежащихъ переосвидѣтствованію . . . . .	1
находившихся въ лечебныхъ заведеніяхъ на испытаніи . . . . .	7
не явившихся въ призывъ къ освидѣтствованію . . . . .	39
состоявшихъ подъ слѣдствіемъ и судомъ . . . . .	3







*Въ г. Архангельскѣ:* Губернаторскій домъ съ тремя службами, каменный, построенъ въ 1821 году.

Главный корпусъ Губернскихъ Присутственныхъ мѣстъ, каменный, построенъ въ 1825 году. Второй корпусъ Губернскихъ Присутственныхъ мѣстъ на набережной рѣки Двины, съ примыкающимъ къ нему зданіемъ бывшихъ казенныхъ винныхъ подваловъ, въ которомъ приспособлены помѣщенія Губернскаго архива и архива Казенной Палаты, построенъ въ 1684 году.

Почтово-телеграфная контора, каменная.

Тюремный замокъ съ двумя флигелями и банею, каменные, построены въ 1846 году.

Больница Приказа Общественнаго Призрѣнія, съ прачешной, мертвецкой, баней и службами; больница и прачешныя каменные, а остальные зданія деревянные; перестроена въ 1887 году.

*Въ г. Холмогорахъ:* Уѣздное Полицейское Управление вмѣстѣ съ Уѣзднымъ Казначействомъ, каменное, построено въ 1899 году.

Упраздненный тюремный замокъ, приспособленный подъ арестныя и этапныя помѣщенія, деревянный, построенъ въ 1868 году.

Больница Приказа Общественнаго Призрѣнія, деревянная, построена въ 1887 году.

*Въ г. Шенкурскѣ:* Уѣздное Полицейское Управление, каменное.  
Уѣздное Казначейство, каменное.

Тюремный замокъ, съ флигелемъ, деревянный, построенъ въ 1860 году, а флигель въ 1897 году.

Больница Приказа Общественнаго Призрѣнія, деревянная, построена въ 1881 году.

*Въ г. Пинежѣ:* Больница Приказа Общественнаго Призрѣнія, деревянная, построена въ 1854 году.

Уѣздное Казначейство, каменное.

*Въ г. Мезени:* Тюремный замокъ, деревянный, построенъ въ 1866 году, при немъ флигель, деревянный, построенъ въ 1904 году.

Уѣздное Казначейство, каменное.

Больница Приказа Общественнаго Призрѣнія, деревянная; зданіе построено и пожертвовано дворяниномъ Русановымъ въ 1887 году.

*Въ г. Онегѣ:* Уѣздное Казначейство, каменное.

Больница Приказа Общественнаго Призрѣнія, съ флигелемъ, деревянная, построены въ 1897 году.



*Въ г. Кемь:* Больница Приказа Общественнаго Призрѣнія, деревянная, построена въ 1882 году.

Уѣздное Казначейство, каменное.

Тюремный замокъ съ флигелемъ, деревянный, построенъ въ 1863 году.

*Въ г. Коль:* Почтово-телеграфная Контора, деревянная, построена въ 1889 году.

Больница Приказа Общественнаго Призрѣнія, деревянная, построена въ 1892 году.

*Въ с. Устьцилемъ:* зданіе Печорскаго Уѣзднаго Полицейскаго Управленія и Устьцилемскаго Казначейства, каменное, при немъ флигель для арестнаго помѣщенія, деревянный, построены въ 1900 году.

*Въ г. Александровскъ:* 24 Іюня 1899 года открытъ при Екатерининской гавани на Мурманѣ новый городъ и портъ, коему по Высочайшему повелѣнію 7 Іюня того же года присвоено наименованіе „Александровскъ“. Въ новомъ городѣ построена на счетъ казны церковь и при ней 2 причтовыхъ дома, почтово-телеграфное отдѣленіе и 2 дома для служащихъ, училище, больница, флигель для медицинскаго персонала, казначейство, полицейское управленіе, арестное помѣщеніе, камера мирового судьи, 2 двухъ-этажныхъ товарныхъ склада, домъ для смотрителя складовъ, гостиница, общественныя бани, зданіе для научной рыбопромышленной станціи, 12 домовъ съ квартирами для служащихъ въ казенныхъ учрежденіяхъ и 2 полицейскихъ будки. Всѣ эти зданія деревянные на каменныхъ фундаментахъ изъ гранитаго цоколя. Зданіе для машины электрическаго освѣщенія, зданіе машиниста и 6 домовъ для новыхъ колонистовъ безъ каменнаго фундамента. Всего 40 зданій. Кромѣ того въ Екатерининской гавани находятся домъ для зимовки команды административнаго парохода „Мурманъ“, съ кузницей, мастерской и сараями для угля, деревянные, на каменномъ фундаментѣ, построены въ 1889—1891 г.г.

Арестные домики въ становищахъ Мурманскаго берега: въ Цыпъ Наволокъ—каменный, въ Гавриловѣ и Териберкѣ—деревянные, построены въ 1889 году.

Зданіе бывшей спасательной станціи на Новой Землѣ.

## б) Дороги, мосты и перевозки.

Для сухопутныхъ сообщеній въ губерніи существуютъ исключительно грунтовыя дороги, которыя подраздѣляются на почтовыя, земско-проселочныя и торговыя и проселки.

Общее протяженіе такихъ дорогъ въ губерніи простирается до 11 тысячъ верстъ, въ томъ числѣ около 1400 вер. почтовыхъ дорогъ, до 1339 вер. земско-проселочныхъ, до 347—торговыхъ и подъѣздныхъ, а всѣ остальные составляютъ проселки, къ числу которыхъ относятся и



такъ называемыя пѣшеходныя тропы (около 3.849 вер.) приспособленныя для пѣшаго хожденія.

Сравнительно незначительная часть общаго протяженія грунтовыхъ дорогъ въ губерніи, а именно: Сурско-Повѣнецкій (44 вер.) и Койнась-Устьцилемскій (на протяженіи 157 вер.) почтовые тракты и вновь устроенныя подъѣздыя дороги: Кулемесовско-Левашская (44 вер.), Савинско-Емецкая (16 вер.) и Чекуево-Обозерская (81 вер.) содержатся на средства мѣстнаго дорожнаго капитала, а содержаніе всѣхъ прочихъ дорогъ лежитъ на натуральной повинности обывателей. Стоимость этой повинности показана въ отдѣлѣ о натуральныхъ повинностяхъ.

На средства означеннаго выше дорожнаго капитала, наличность котораго на 1-ое января 1907 г. выражалась въ суммѣ 101.217 руб. 79 коп., въ 1906 году производились работы по проведенію двухъ новыхъ дорогъ: Онего-Кемской, начатой постройкою въ 1901 году и Мурманской и по ремонту дорогъ: Койнась-Устьцилемской, Пинего-Мезенской, Чекуево-Обозерской и Савинско-Емецкой.

Черезъ рѣки, пересѣкаемые дорогами, въ большинствѣ случаевъ имѣются постоянныя деревянные мосты простой конструкціи—на сваяхъ или на ряжахъ, а въ тѣхъ случаяхъ, гдѣ устройство моста по какимъ-либо причинамъ невозможно, или сопряжено съ крупными расходами,—содержатся постоянныя или, въ зависимости отъ мѣстныхъ условій, временныя переправы на плоткахъ, паромкахъ, завозняхъ и карбасахъ.

Постройка и ремонтъ большихъ мостовъ, а равно и содержаніе наиболѣе значительныхъ или далеко отстоящихъ отъ селеній перевозовъ приняты на счетъ земства и содержатся на средства мѣстнаго дорожнаго капитала, а всѣ прочіе мосты и перевозки, за исключеніемъ двухъ переправъ черезъ р.р. Пинегу и Онегу, у одноименныхъ съ ними городовъ, содержимыхъ на средства городскихъ доходовъ, содержатся натуральною повинностью мѣстнаго населенія.

На постройку и ремонтъ перечисленныхъ выше дорогъ въ 1906 году изъ дорожнаго капитала израсходовано 22.411 руб. 75 коп., а на ремонтъ мостовъ и на содержаніе земскихъ переправъ—11.970 р. 92 к.

### в) Вологодско-Архангельская желѣзная дорога.

Въ теченіе 1906 года по желѣзной дорогѣ въ предѣлахъ Архангельской губерніи перевезено слѣдующее количество пассажировъ и грузовъ:

Наименованіе станцій.	Пассажиры.		Багажъ.		Товаръ-багажъ.		Пассаж. скор.		Больш. скор.		Малая скор.	
	Отправлено.	Прибыло.	Отправлено.	Прибыло.	Отправлено.	Прибыло.	Отправлено.	Прибыло.	Отправлено.	Прибыло.	Отправлено.	Прибыло.
	число	число	пуды.	пуды.	пуды.	пуды.	пуды.	пуды.	пуды.	пуды.	пуды.	пуды.
Плещецкая . . .	3026	2513	838 <sup>30</sup>	1000 <sup>30</sup>	16	95 <sup>30</sup>	8	19 <sup>30</sup>	273	2915	21305	99094
Емца . . . . .	1992	1542	398 <sup>30</sup>	856 <sup>10</sup>	36 <sup>30</sup>	48 <sup>30</sup>	83	5	123	837	6499	56419
Обозерская . . .	3389	2637	519 <sup>10</sup>	1211 <sup>10</sup>	47	70	7618 <sup>20</sup>	20	31499	10501	91016	144443
Холмогорская . .	2027	1070	456 <sup>10</sup>	727 <sup>20</sup>	6 <sup>20</sup>	38 <sup>30</sup>	1079	—	1791	530	27300	13565
Тундра . . . . .	303	944	9 <sup>30</sup>	239 <sup>30</sup>	6 <sup>20</sup>	32 <sup>10</sup>	—	—	7	379	29459	2602
Исакогорка . . .	3009	4269	703 <sup>30</sup>	372 <sup>10</sup>	489 <sup>20</sup>	285	94 <sup>20</sup>	16 <sup>10</sup>	74	1334	5301	19837
Арханг.-прист.	17305	50705	6969 <sup>30</sup>	7609 <sup>10</sup>	455 <sup>20</sup>	1628	4336	2073	71852	6238	402023	992400
Арханг.-городъ	38408	—	2707 <sup>30</sup>	699	959 <sup>30</sup>	1079 <sup>10</sup>	9600	4948 <sup>10</sup>	35439	24635	493737	2309161



г) Пароходство по Бѣлому морю и Ледовитому океану.

Пароходныя сообщенія между Архангельскомъ, Бѣломорскими портами, Мурманскимъ побережьемъ, Норвегією, Печорою и Новою Землею поддерживаются пароходами „Товарищества Архангельско-Мурманскаго срочнаго пароходства“, учрежденнаго въ 1875 году и субсидируемаго Правительствомъ. Въ 1905 году Товарищество, при 14-ти пароходахъ, совершало слѣдующіе срочные товаро-пассажирскіе рейсы: 1) по Ледовитому океану: по Мурманской линіи 27, по Печорской линіи—5 рейсовъ; 2) по Бѣлому морю: по Онежской линіи 20, по Кандалакшской—20 и по Мезенской—5 рейсовъ.

Кромѣ срочныхъ рейсовъ, въ теченіе навигаціи 1906 года, было совершено 12 рейсовъ несрочныхъ съ казеннымъ виномъ и другими грузами и Петербургскихъ рейсовъ—2.

Изъ нижеприведенной таблицы усматривается пассажирское и товарное движеніе на пароходахъ Товарищества по Бѣлому морю и Ледовитому океану за послѣднія шесть лѣтъ.

П Е Р Е В Е З Е Н О .	Пасса- жировъ.	Выручка въ ру- бляхъ.	Грузовъ въ пу- дахъ.	Выручка въ ру- бляхъ.
1901 г. по Ледовитому океану	13360	34241	1067348	160832
„ „ „ Бѣлому морю . . .	18944	38859	557429	61009
1902 „ „ Ледовитому океану	17790	39386	784550	126782
„ „ „ Бѣлому морю . . .	19315	39743	447880	42529
1903 „ „ Ледовитому океану	12324	36642	826614	119317
„ „ „ Бѣлому морю . . .	18702	35827	674038	55902
1904 „ „ Ледовитому океану	11207	32670	599263	79231
„ „ „ Бѣлому морю . . .	15801	29399	418020	51749
1905 „ „ Ледовитому океану	13108	34273	698408	93293
„ „ „ Бѣлому морю . . .	16726	31667	458094	53677
1906 „ „ Ледовитому океану	15235	35516	601434	67576
„ „ „ Бѣлому морю . . .	17747	30276	531434	57994

Кромѣ того вывезено грузовъ: изъ Петербурга—85.336 пуд. на 22.442 руб. и въ Петербургъ 117.279 пуд. на 22.974 руб.

Принадлежащій Товариществу грузовой пароходъ „Литке“, находясь въ заграничномъ плаваніи, выручилъ въ 1906 году на перевозкѣ грузовъ 37.111 руб.

Кромѣ пароходовъ Мурманскаго Товарищества, по Бѣлому морю совершаютъ еженедѣльные рейсы—пароходы крест. Буркова и три парохода Соловецкаго монастыря, занимающіеся перевозкою грузовъ и пассажировъ, послѣдніе исключительно перевозкою богомольцевъ и грузовъ для монастыря.



#### д) Пароходство по р. Печорѣ.

Почтово-товаро-пассажирское пароходство по р. Печорѣ содержатъ, согласно контракту, заключенному на основаніи Высочайше утвержденнаго 20 Января 1897 года мѣннія Государственнаго Совѣта, наследники мѣстнаго жителя Печорскаго края Норицына, получая отъ Правительства субсидію 10.000 руб. въ годъ.

Въ 12 назначенныхъ по расписанію срочныхъ рейсовъ пароходами Норицына въ 1906 году перевезено по р. Печорѣ пассажировъ: платныхъ 3094 и бесплатныхъ 1.402, грузовъ—31.542 пуда. Выручено отъ перевозки пассажировъ 1.832 руб. и грузовъ 1.258 руб. 40 коп.

Развозка по р. Печорѣ грузовъ, доставленныхъ морскими пароходами, производилась, кромѣ пароходовъ Норицына, пароходами Чердынскихъ купцовъ Черныхъ, купца Сулова, крестьянина Терентьева и пароходомъ Ижемской промышленной артели, послѣднимъ почти исключительно по р. Усѣ, притоку Печоры.

На срочныхъ пароходахъ слѣдовали государственныя и земскія почты, а также было открыто временное почтовое отдѣленіе съ приѣмомъ всякаго рода корреспонденціи и телеграммъ.

Пароходство по р. Печорѣ, въ связи съ пароходными рейсами изъ Архангельска на Печору, уничтоживъ прежнюю монополію въ торговлѣ Чердынскихъ купцовъ, принесло громадную пользу мѣстному населенію, такъ какъ цѣны на всѣ предметы потребленія, доставляемые прежде исключительно изъ Пермской губерніи, теперь понизились въ значительной степени.

#### е) Пароходство по р. Сѣверной Двинѣ и ея притокамъ.

Съ открытія навигаціи и до спада воды, между Архангельскомъ и Вологдою, по рѣкамъ Вологдѣ, Сухонѣ и С.-Двинѣ, совершается легкое пассажирское и буксирное пароходное движеніе на частныхъ пароходахъ. Со спадомъ воды въ рѣкахъ Вологдѣ и Сухонѣ, движеніе это поддерживается до конца навигаціи между Архангельскомъ и Котласомъ. Пассажирскіе пароходы отправляются изъ конечныхъ пунктовъ по особымъ расписаніямъ чрезъ каждые сутки.

Съ 1898 года открыло свои дѣйствія Сѣверное пароходное общество „Котласъ-Архангельскъ-Мурманъ“. Общество это, главнымъ образомъ, основано для перевозки отъ Котласа въ Архангельскъ сибирскихъ грузовъ, доставляемыхъ по Пермь-Котласской желѣзной дорогѣ для отправки за границу, а также для доставки изъ Архангельска въ Котласъ заграничныхъ грузовъ, назначаемыхъ въ Сибирь. Общество имѣетъ для сего 7 пароходовъ пассажирскихъ и достаточное количество буксирныхъ пароходовъ, баржъ и другихъ грузовыхъ судовъ.

На двухъ пассажирскихъ пароходахъ Общества содержатся почтовые отдѣленія съ приѣмомъ и выдачею всякаго рода корреспонденціи.



Въ навигацію 1906 г. перевезено на пароходахъ Общества 82.114 человекъ пассажировъ и на пароходахъ и баржахъ разныхъ грузовъ 8.885.697 пудовъ.

По р. Вагъ, притоку С.-Двины, судоходство возможно отъ устья до г. Шенкурска, а въ засушливое время до селенія Шеговаръ, лежащаго въ 50 верстахъ отъ Шенкурска къ устью рѣки.

Съ 1902 года въ Шенкурскомъ уѣздѣ дѣйствуетъ „Товарищество пароходства по р.р. С.-Двинѣ и Вагѣ“, имѣющее собственный плоскодонный легко-пассажирскій пароходъ. Съ этого же времени стали часто посѣщать Вагу и пароходы другихъ компаній.

Въ 1906 году пароходъ „Шенкурскъ“, „Пароходства по Двинѣ и Вагѣ“ и пароходъ „Василій“ Вологодскаго купца Варакина совершали не менѣе двухъ рейсовъ въ недѣлю отъ Архангельска и частью отъ Вологды до г. Шенкурска.

Благодаря развитію пароходства, г. Шенкурскъ и большая половина его уѣзда обезпечены какъ въ отношеніи постояннаго пассажирскаго передвиженія, такъ и въ дешевомъ полученіи товара и всякаго рода грузовъ.

По р. Пинегѣ, также притоку С.-Двины, пароходное сообщеніе поддерживаютъ, до спада воды, пароходы Пинежскихъ купцовъ Бр. Володиныхъ, совершая рейсы между Архангельскомъ и г. Пинегою.

Кромѣ того небольшіе пассажирскіе пароходы частныхъ лицъ въ теченіе всей навигаціи совершаютъ рейсы по р. С. Двинѣ между Архангельскомъ и Холмогорами, Соломбалою, Рикасихою (почт. станція), Исакогоркою (желѣзнодорожная станція) и селеніями Заостровье и Кегостровъ,—противъ Архангельска.

### ж) Бѣломорское международное сообщеніе.

Съ устройствомъ Сибирской и Пермь-Котласской желѣзныхъ дорогъ, явилась возможность вывозить сибирскіе хлѣбные грузы за границу черезъ Архангельскъ. Главнымъ вывознымъ грузомъ изъ Сибири явилась пока пшеница. Въ то же время съ бассейновъ Камы и Бѣлой, направляясь водою на станцію Урочъ и затѣмъ по Ярославско-Архангельской желѣзной дорогѣ на Архангельскъ, имѣли возможность быть отправленными за границу овесъ, греча, рожь. Сибирскій хлѣбъ подвозится до ст. Котласъ, Пермь-Котласской желѣзной дороги, по желѣзнымъ дорогамъ, а отсюда уже спускается по р. Двинѣ до Архангельска на баржахъ.

Первый опытъ отправки хлѣбныхъ грузовъ черезъ Архангельскъ за границу былъ произведенъ въ 1899 году, когда голландскою фирмою „Вильямъ Миллеръ и К<sup>о</sup>“ былъ отправленъ изъ Архангельска съ хлѣбнымъ грузомъ одинъ пароходъ. Послѣ этого опыта въ теченіе слѣдующей зимы на станціяхъ Сибирской желѣзной дороги было сдано для отправки за границу около 950 тысячъ пудовъ пшеницы, а въ



навигацию 1901 года уже было отправлено через Архангельскъ за границу не 31 пароходъ 3.693.259 пуд. хлѣбныхъ грузовъ.

Въ навигацию 1902—1903 годовъ вывоза сибирскаго хлѣба черезъ Архангельскъ за границу, по разнымъ причинамъ, не было.

Въ 1904 году бѣломорскимъ прямымъ сообщеніемъ было вывезено черезъ Архангельскъ 1.013.362 пуда пшеницы, всего же было вывезено черезъ Архангельскъ за границу 4.583.940 пудовъ пшеницы.

Въ 1905 году было вывезено со станціи Котласъ черезъ Архангельскъ пшеницы 6.556.747 пудовъ, а въ 1906 году—5.357.799 пуд.

### з) Плаваніе административнаго парохода „Мурманъ“.

Для наблюденія за порядкомъ во время производства мурманскихъ рыбныхъ промысловъ и отчасти для огражденія русскихъ территориальныхъ промысловыхъ водъ отъ вторженія иностранныхъ промышленниковъ, въ 1906 году, какъ и въ прежніе годы, вдоль Мурманскаго берега совершалъ плаваніе административный пароходъ „Мурманъ“. Этотъ же пароходъ служилъ и для разъѣздовъ по становищамъ Мурманскаго берега по дѣламъ службы должностныхъ лицъ. Изъ 180 дней плаванія парохода въ 1906 г. было 119 дней ходовыхъ и 61 якорныхъ. На содержаніе парохода израсходовано въ 1906 г. 13.408 р. 44 к.

### и) Работы по улучшенію Архангельскаго порта.

1. По степени важности для Архангельскаго порта и его торговли на первомъ мѣстѣ стоятъ работы землечерпательныя.

Работы эти въ 1906 году производились четырьмя дноуглубительными снарядами: черпаковыми землечерпательницами „Нева № 9“ и „Н. Вознесенскій“, съ необходимымъ при ихъ числѣмъ землеотвозныхъ шаландъ и буксирныхъ пароходовъ, землесосомъ „Т. Эйдригевичъ“ и землесосной шаландой „Орлецъ“.

Результаты работъ выразились въ слѣдующихъ цифрахъ:

А) На каналѣ Березоваго бара—помощью работы двухъ снарядовъ (землечерпательницъ „Нева № 8“ и „Н. Вознесенскій“) въ общей сложности глубина на протяженіи 1.120 пог. саж., при ширинѣ его 25 саж., была доведена до 21<sup>3</sup>/<sub>4</sub> фута. При этомъ вниманіе было обращено и на уширеніе канала до 50 саженъ.

Б) Для углубленія судового хода по рѣкѣ Маймаксѣ—землечерпательныя работы производились въ слѣдующихъ участкахъ ея:

1) противъ заводовъ Русанова и Фонтейнеса.

2) у рѣчки Реушинки.

3) при слияніи р. Реушинки съ рѣкой Маймаксой.



а) на первомъ участкѣ производилась какъ подчистка канала, такъ и снятіе мели около биржи завода Фонтейнесъ на протяженіи 125 пог. саж., при ширинѣ отъ 10—50 пог. саж., при чемъ глубина доведена до 22 футъ къ низкому горизонту 1881 года. Работы эти произведены землечерпательницей „Н. Вознесенскій“.

б) На второмъ участкѣ была произведена подчистка землесосной шаландой „Орлець“, въ то время, когда землечерпательница „Н. Вознесенскій“, —обслуживаемая ею,—стояла за непогодой на барѣ.

в) На третьемъ участкѣ, въ устьѣ рѣчки Лапоминки, землечерпательницей „Н. Вознесенскій“ приступлено было къ разработкѣ канала для свободнаго прохода судовъ къ мѣсту зимовки. При ширинѣ въ 30 саж., прорытъ каналъ на протяженіи 120 пог. саж. Глубина доведена до 16 футъ къ низкому горизонту 1903 года.

В) На судовомъ ходѣ по рѣкѣ С.-Двинѣ землечерпательныя работы производились въ двухъ мѣстахъ:

1) на отмели противъ лѣсопильнаго завода фирмы Амосовъ и Гернетъ, и

2) на каналѣ противъ города.

1) Работы на первомъ участкѣ представляли продолженіе прошлогоднихъ работъ по снятію песчаной отмели, надвигающейся на каналъ съ правой стороны. Работы производились землесосной шаландой „Орлець“.

2) На второмъ участкѣ работы производились землесосомъ „Т. Эйдригевичъ“ и землесосной шаландой „Орлець“ и состояли въ подчисткѣ заносовъ и въ уширеніи канала. При ширинѣ канала 150 саж. глубина его доведена до 21 фута къ низкому горизонту 1881 года.

Сверхъ перечисленныхъ выше работъ—землечерпательными снарядами Управленія работъ произведены были нижеслѣдующія побочныя и частнаго спеціальнаго назначенія работы:

1) Продолжена разработка канала служащаго подходомъ къ пристани казеннаго виннаго склада на р. Кузнечихѣ.

2) Въ зимней гавани Управленія работъ разобрана старая речная пристань.

3) Выполнены работы въ рѣкѣ Лаѣ по устройству подхода къ доку Мурманскаго Товарищества, и снята перемычка, соединяющая входную часть дока съ р. Лаей.

4) Законченъ подходъ къ строящейся пристани дальняго плаванія,

и 5) Приступлено къ разработкѣ бассейна у вновь строящихся набережныхъ между Буяновой и Театральной пристанями.

Работы на рѣкѣ Кузнечихѣ производились для нуждъ Министерства Финансовъ съ цѣлью предоставленія глубокосидящимъ судамъ



возможности непосредственного подхода къ пристани мѣстнаго казеннаго виннаго склада и приема вина прямо на бортъ, безъ перегрузки его на мелкія рѣчныя суда, какъ это дѣлается въ настоящее время.

Дноуглубительныя работы на этомъ каналѣ производились землечерпательницей „Нева № 9“—и землесосной шаландой „Орлець“ и состояли въ подчисткѣ заносовъ уже существующей части канала, а также вновь пройдено 235 пог. саж., при ширинѣ 30 саж.

Глубина канала доведена до 11 футь къ низкому горизонту 1881 г.

Вынутый грунтъ, въ количествѣ 2.167,75 куб. саж., отвозился въ Мурманскій рукавъ и частью подавался въ желѣзныя шаланды и къ рефулеру „Кегостровъ“ для загрузки за стѣнки строящихся городскихъ набережныхъ.

Въ казенной зимней гавани Управленія работъ—землечерпательницей „Нева № 9“ произведена разборка старой речной пристани и подчистка гавани на глубину 17/ къ низкому горизонту 1881 года.

Работы въ рѣкѣ „Лаѣ“ производились землечерпательницей „Нева № 9“ для нуждъ Мурманскаго пароходства съ цѣлью устройства прохода изъ Никольскаго рукава къ выстроенному пароходствомъ доку.

Вынутый грунтъ въ количествѣ 1.562 куб. саж. отвозился на мѣсто свалки въ Никольское устье, за 1—2 версты отъ мѣста работъ.

Работы по устройству подхода къ строящимся пристанямъ дальняго плаванія производились землечерпательницами „Нева № 9“ и „Н. Вознесенскій“, при чемъ вынута 1486,25 куб. саж. грунта, и глубина доведена до 22 футь къ низкому горизонту 1881 года.

Выемка котлована между Театральной и Буяновой пристанями производилась землечерпательницей „Нева № 9“.

Въ виду поздняго времени удалось исполнить только часть работъ—и вынуть 1694,40 куб. саж. грунта.

Въ общемъ по вышеописанныхъ работахъ дноуглубительными снарядами вынута:

Землечерпательницей „Нева № 9“ . . . . .	12.809,45 куб саж.
„Н. Вознесенскій“ . . . . .	20.171,50 „ „
Землесосомъ „Т. Эйдригевичъ“ . . . . .	14.968,20 „ „
Землесосной шаландой „Орлець“ . . . . .	3.440,00 „ „
	<hr/>
	51.190,15 „ „

Въ теченіе 1906 года введено въ наливной докъ частныхъ пароходовъ 8, парусныхъ судовъ 3 и одно иностранное парусное судно.

II. По устройству двухъ бассейновъ съ набережными у г. Архангельска, для нуждъ мѣстной и заграничной торговли и судоходства—



въ районѣ отъ мясной пристани до Воскресенскаго съѣзда, — произведены слѣдующія работы.

Къ осени 1906 года были закончены всѣ свайныя и плотничныя работы по постройкѣ свайнаго основанія подъ набережную и дамбы въ указанномъ выше районѣ, при чемъ—въ общемъ—забито 394 пог. саж. сплошнаго свайнаго ряда изъ 6-ти, 5-ти и 4-хъ сажен. деревь, съ углубленіемъ въ землю отъ 2 до 3 саж. На всемъ этомъ протяженіи сваи покрывались насадками и сплочены рамными, парными, стяжными на болтахъ брусьями.

Для приведенія свайныхъ стѣнокъ основанія въ неизмѣняемую систему—поставлены анкерныя тяги, въ числѣ 470 шт. одиночныхъ, парныхъ и тройныхъ частью для анкеровъ, частью для уплотненія грунта между передней и задней свайными стѣнками, служащаго основаніемъ для каменной засыпки, и безъ сомнѣнія также для приданія послѣдней болѣе устойчиваго положенія, забито 1.840 шт. отдѣльно стоящихъ свай—изъ деревь 4-хъ и 5 саж. длины, на глубину до 2-хъ саженъ.

По мѣрѣ исполненія свайныхъ стѣнокъ, таковыя загружались камнемъ и затѣмъ уже огражденный таковою каменною стѣнкою водный районъ засыпался землею, для чего камня требовалось 900 куб. саж. и 1.900 куб. саж. песчано-иловатаго грунта. Часть загрузки грунтомъ, а именно до 900 куб. саж. произведена рефулернымъ снарядомъ изъ щаландъ, обслуживающихъ землечерпательный караванъ, остальное же количество грунта—доставлено къ мѣсту работъ плавучими средствами и гужемъ.

Подъ надводную каменную стѣнку пристани дальняго плаванія, — поверхъ каменной наброски основанія, залитъ слой бетона въ 4 фута толщиною,—всего до 130 куб. саж.

На такомъ монолитно-закрѣпленномъ основаніи—возводилась бутовая кладка надводной стѣнки набережныхъ, которая съ передней стороны облицовывалась гранитомъ. Всей бутовой кладки за строительный періодъ 1906 года выложено до 15 куб. саж., а гранитной облицовки возведено до 60 кв. саж.

Часть послѣдней работы выполнена на пристани дальняго плаванія, часть на южной оконечности строящихся набережныхъ,—на такъ называемомъ „глаголѣ“, каковой участокъ набережныхъ—площадью  $(15 \times 30 + 10 \times 35) = 800$  кв. саж., съ 118 пог. саж. линіи причала,—былъ вымощенъ, обнесенъ отбойными сваями и причальнымъ брусомъ, совершенно законченъ и къ осени былъ сданъ для общаго пользованія.

Вымощенъ и законченъ былъ также выѣздъ съ Воскресенкой улицы на пристань дальняго плаванія и откосъ городской набережной на этомъ протяженіи.

Кромѣ выше перечисленныхъ строительныхъ работъ для возможности беспрепятственнаго продолженія работъ въ будущемъ сезонѣ, въ теченіе навигаціи производилась заготовка мостового камня и бойка щебня.



III. Работы по устройству эллинга для судовъ поморскаго флота не производились — вслѣдствіе ходатайства судовладѣльцевъ о перенесеніи предполагаемаго мѣста постройки изъ устья р. Цигломины на болѣе удобное.

IV. Вслѣдствіе поврежденій ледоходомъ и подмывовъ произведенъ ремонтъ берегового укрѣпленія острова „Кего“. Провалы на протяженіи 30 пог. саж. пополнены камнемъ и въ мѣстахъ подмывовъ опущено 4 тюфяка и таковыя загружены камнемъ.

V. Закончены работы по устройству 2-й кильблоковой площадки наливного дока, въ томъ числѣ закончена постановка подвижныхъ подушекъ и укладка камня въ откосъ дока, проложенъ дренажъ сквозь вторую площадку и вымощена голова дока.

VI. По ремонту портовыхъ сооружений г. Архангельска произведены въ 1906 году слѣдующія работы:

а) Укрѣпленіе берега р. С.-Двины между заводами Суркова и Кыркалова.

Закончены работы по устройству 65 пог. саж. укрѣпленія, а на остальныхъ 38 пог. саж. закончены всѣ свайныя и плотничныя работы и приступлено къ загрузкѣ рейками и камнемъ.

б) Ремонтъ существующаго укрѣпленія между заводами Суркова и Кыркалова.

Произведено слѣдующее: забиты 24 анкерныя сваи, поставлены соотвѣтствующіе анкера и на дротяженіи 60 пог. саж. стараго укрѣпленія пополнено мѣстами загрузки рейками и камнемъ.

в) Укрѣпленіе берега между лѣсной заставой и городской водокачкой.

Произведены всѣ свайныя и плотничныя работы по устройству 70 пог. саж. берегового укрѣпленія усиленнаго типа и вдоль сплошнаго свайнаго ряда произведена внутренняя загрузка камнемъ. Кромѣ того, забито 29 пог. саж. свайнаго ряда слабаго типа и на этомъ протяженіи положены насадки и рамные брусья.

г) Устройство набережной между Театральной улицей и Буяновой пристанью.

Заготовлено камня сѣраго 40,20 куб. саж. и бѣлаго 114,29 куб. саж. Къ работамъ еще не приступалось.

д) Мелкій ремонтъ портовыхъ сооружений. Произведена частичная перемостовка пристаней: Оперной, Буяновой, Мясной и Рыбной, размытыхъ весеннимъ половодьемъ. Перила набережныхъ, главнымъ образомъ между техническимъ училищемъ и виннымъ складомъ, отремонтированы. Произведенъ ремонтъ угла Оперной пристани, поврежденнаго весеннимъ ледоходомъ; на ней же забить палъ изъ 4-хъ свай. Сѣздъ Полицейской улицы спланированъ и вымощенъ.



е) Укрѣпленіе берега р. С.-Двины между Таможней и Полицейской улицей.

Вдоль сплошного свайнаго ряда, длиною 100 пог. саж., забитаго въ 1905 году, произведена заброска камнемъ, откосъ берега вымощень и произведены требуемая для спланированія откоса земляныя работы. Вдоль укрѣпленія по набережной устроены перила.

ж) Ремонтъ Успенской пристани.

Передняя часть стѣнки сруба, поврежденная весеннимъ ледоходомъ, возстановлена и произведена перемостовка пристани послѣ перваго весенняго половодья.

и 3) Устройство берегового укрѣпленія у Техническаго Училища.

Замѣченные провалы камня мостовки берегового откоса, вслѣдствіе перваго, послѣ устройства укрѣпленія, весенняго половодья, пополнены камнемъ, и мостовка приведена въ надлежащій видъ.

## Г) Дѣятельность Дирекціи маяковъ и лоціи Бѣлаго моря и состоящихъ въ ея вѣдѣніи маячныхъ и другихъ учреждений.

Въ теченіе 1906 года находились въ дѣйствиі 12 береговыхъ и островныхъ большихъ маяковъ, одинъ плавучій маякъ, однѣ створныя башни, одни поворотные створные знаки и 11 малыхъ маячныхъ огней. Исполняя функціи своего прямого назначенія — быть указателями пути мореплавателей, всѣ маячныя учрежденія, начавъ въ 1906 году, какъ и въ предыдущіе годы, освѣщеніе съ 20-го числа іюля мѣсяца и производя таковое ежедневно въ часы, указанные въ существующихъ на этотъ предметъ таблицахъ, закончили, кромѣ восьми малыхъ маячныхъ огней на Мурманскомъ берегу, въ отчетномъ году освѣщеніе въ ноябрѣ мѣсяцѣ (между 1 и 15 числами), по совершенномъ прекращеніи судоходства и покрытія моря льдомъ въ ихъ горизонтѣ. Что касается восьми малыхъ маячныхъ огней на Мурманскомъ берегу, то они освѣщались въ 1906 году, какъ и рапѣе, съ 1 Января до наступленія свѣтлыхъ весеннихъ ночей, т. е. до половины апрѣля мѣсяца, и затѣмъ съ 20-го іюля до конца года. Маякъ на островѣ Моржовцѣ, кромѣ обычнаго для всѣхъ маяковъ освѣщенія съ 20 іюля, освѣщался въ 1906 году, по особому распоряженію Главнаго Гидрографическаго Управленія, вызванному ходатайствомъ Архангельскаго Губернатора, въ интересахъ мѣстныхъ звѣрепромышленниковъ, съ 1 февраля по 1 апрѣля.

Что касается „Сѣверо-Двинскаго“ плавучаго маяка, то онъ, занявъ въ отчетномъ году свое обычное мѣсто передъ баромъ рѣки Сѣверной Двины 27 апрѣля и начавъ освѣщеніе также 20 Іюля, окончилъ таковое 14-го октября, когда вслѣдствіе появленія плавающего льда и опасности, угрожавшей ледоходомъ ветхому деревянному судну, былъ отбуксированъ въ гавань и замѣненъ пароходомъ Дирекціи



„Соломбала“, который и исполнял всѣ функціи плавучаго маяка до 19-го октября.

О времени начатія освѣщенія маяковъ своевременно опубликовывалось, для свѣдѣнія мореплавателей, въ Архангельскихъ Губернскихъ Вѣдомостяхъ.

Кромѣ указанной выше службы прямого своего назначенія, состоящія въ вѣдѣніи Бѣломорской Дирекціи маяки были всегда готовы оказать помощь, пріютить и снабдить провизіею лицъ, потерпѣвшихъ кораблекрушенія и прибывающихъ затѣмъ на маяки, а также оказывали содѣйствіе къ спасенію и сохраненію груза, такелажа и другихъ принадлежностей судовъ, потерпѣвшихъ вблизи маяковъ крушенія. Случаи такой дѣятельности маяковъ имѣли мѣсто и въ 1906 году.

Въ частности дѣятельность отдѣльныхъ маяковъ выразилась въ 1906 году еще въ слѣдующемъ:

1) маяки Мудьюжскій, Зимнегорскій, Моржовскій, Жижгинскій, Жужмуйскій, Сосновскій, Орловскій, Святоносскій, Сѣверо-Двинскій и Вайдагубскій производили: Вайдагубскій—только метеорологическія, а всѣ остальные—метеорологическія, гидрологическія и орнитологическія наблюденія, а также наблюденія надъ грозами, сѣверными сіянiami и пр.; на нѣкоторыхъ изъ перечисленныхъ маяковъ сверхъ сего производились наблюденія надъ удѣльнымъ вѣсомъ воды по ареометру.

2) Мудьюжскій маякъ и Мудьюжскія створныя башни, наблюдая по футштоку высоту воды на каналѣ Березоваго бара, т. е. на искусственномъ руслѣ, прорытомъ на нѣкоторомъ разстояніи между мѣстомъ стоянки плавучаго маяка и заходомъ въ рѣку Маймаксу, по каковому каналу и слѣдуютъ всѣ суда, какъ приходящія къ Архангельскому порту съ моря, такъ и уходящія изъ порта въ море, производили объ этомъ съ имѣющихся при нихъ мачтъ извѣстную условленную сигнализацию мимопроходящимъ судамъ. Кромѣ того, эти маячныя учрежденія, будучи соединены телефонными проводами съ Соломбальскимъ почтово-телеграфнымъ отдѣленіемъ, несли для частныхъ надобностей всю телефонную службу. То же самое, въ отношеніи этого рода дѣятельности, слѣдуетъ сказать про Вайдогубскій малый маячный огонь. Наконецъ, Мудьюжскій маякъ, будучи снабженъ отъ Дирекціи международнымъ сигнальнымъ сводомъ и комплектомъ флаговъ, былъ готовъ вести въ случаѣ надобности переговоры съ проходящими судами, передавая далѣе, что окажется нужнымъ, по телефону въ Соломбальскую почтово-телеграфную контору. На Мудьюжскомъ же маякѣ находится (до перваго зимняго пути въ Архангельскъ по льду) вахта лоцмановъ, послѣ ухода съ своего мѣста на зимовку въ гавань Сѣверо-Двинскаго плавучаго маяка и временно замѣняющаго его парохода „Соломбала“. О послѣдовательномъ перемѣщеніи съ маяка вахты лоцмановъ на пароходъ Соломбала и затѣмъ съ послѣдняго на Мудьюжскій маякъ также опубликовывается своевременно для свѣдѣнія мореплавателей въ мѣстныхъ Губернскихъ Вѣдомостяхъ.



3) Лѣтнеорловскій малый маячный огонь и Орловскій (на Терскомъ берегу) маякъ имѣющимися при нихъ: при первомъ ручнымъ ревуномъ, а при второмъ—колоколомъ подавали во время тумана, мятели и пасмурной погоды мимоидущимъ судамъ предостерегательные сигналы.

4) Сѣверо-Двинскій плавучій маякъ, находясь во время навигаціи на своемъ обычномъ мѣстѣ—предъ баромъ рѣки Сѣверной Двины, не только служилъ для приходящихъ съ моря судовъ указателемъ подхода къ Архангельскому порту, но и посылалъ на эти суда, по ихъ требованіямъ установленнымъ сигналомъ, лоцмановъ, вахта которыхъ постоянно имѣлась для этой цѣли на маякѣ. Плавучій маякъ репетировалъ сигналы о возвышеніи воды на каналѣ, подаваемые Мудьюжскимъ маякомъ, и производилъ по международному своду сигналовъ переговоры съ этимъ маякомъ, и производилъ по международному своду сигналовъ переговоры съ этимъ маякомъ и мимоидущими судами, а ровно производилъ въ опредѣленное время, указанное инструкціею, разнаго рода метеорологическія наблюденія.

Въ 1906 году, по ходатайству Управляющаго Архангельскою Таможнею, на маякѣ, въ особо отведенномъ для сего помѣщеніи, находилось, для болѣе успѣшнаго наблюденія за неввозомъ къ Архангельскому порту контрабанды, постоянное дежурство таможенныхъ досмотрщиковъ, одинъ изъ которыхъ, при приходѣ съ моря парового или паруснаго судна, свозился на таковое съ маяка и слѣдовалъ съ этимъ судномъ до Чижовскаго таможеннаго поста.

Съ маяка имѣлось постоянное наблюденіе за мимоидущими судами, между прочимъ, на тотъ случай, если бы которое изъ нихъ направилось къ опасности. Предупрежденіемъ несчастнаго случая должны были служить на маякѣ флажные сигналы и звуки имѣющагося на немъ ревуна, которымъ маякъ кромѣ того пользуется и вообще для подачи мимоидущимъ судамъ предостерегательныхъ сигналовъ въ туманную, снѣжную и ненастную погоду.

Кромѣ перечисленныхъ выше маячныхъ учрежденій, въ вѣдѣніи Дирекціи маяковъ состояли въ 1906 году еще слѣдующія учрежденія:

1) Двѣ пневматическія сирены съ керосиновыми двигателями: Городецкая на мысѣ Городецкомъ Терскаго берега и Териберская—на мысѣ Териберскомъ Мурманскаго берега и паровой свистокъ системы Гольмса—на мысѣ Святой Носѣ, Терскаго берега. Означенныя три предостерегательныя станціи, находясь въ наиболѣе опасныхъ для мореплаванія мѣстахъ побережья, производили въ туманное и ненастное время своими ревунами предостерегательные сигналы мимоидущимъ или направляющимся къ опасности судамъ. Святоносскій туманный аппаратъ дѣйствуетъ сжатымъ нагрѣтымъ воздухомъ механически или въ ручную. Паровой свистокъ на Святомъ носѣ, вслѣдствіе продолжительности его службы и устарѣлости типа, требуетъ замѣны новымъ аппаратомъ, болѣе совершеннаго типа и болѣе отвѣчающимъ своему назначенію. Въ виду сего Директоромъ маяковъ возбуждено надлежащее ходатайство о замѣнѣ существующаго на мысѣ Святой Носѣ парового свистка сиреною.



2) Метеорологическая станція 2-го разряда при Дирекціи маяковъ въ Соломбалѣ, на берегу рѣки Сѣверной Двины. Станція эта, состоящая въ завѣдываніи особаго Начальника станціи, производила ежедневныя, три раза въ день, разнаго рода метеорологическія и гидрологическія наблюденія, а также въ извѣстный періодъ года наблюденія по футштоку за высоту воды въ рѣкѣ; о результатахъ произведенныхъ наблюденій сообщалось ежедневно по телеграфу въ Петербургъ—Николаевской Главной Физической Обсерваторіи и въ Римъ, Парижъ и Стокгольмъ—мѣстнымъ Обсерваторіямъ.

3) Сигнальная станція при Дирекціи маяковъ въ особомъ павильонѣ казарменнаго корпуса подъ № 59. Помѣщаясь въ особомъ павильонѣ на крышѣ этого корпуса и будучи снабжена сигнальною мачтою, станція, по полученіи отъ Николаевской Главной Физической Обсерваторіи телеграфныхъ извѣщеній объ ожидаемыхъ штормахъ, немедленно же производила со своей мачты извѣстные условные сигналы, такъ называемыя штормовыя предостереженія. При приближеніи времени весенняго ледохода на рѣкѣ Сѣверной Двинѣ, Дирекція по примѣру прежнихъ лѣтъ установила на этой станціи, черезъ особыхъ сигнальщиковъ, наблюденіе за моментомъ начала ледохода, а также за предшествующимъ ему возвышеніемъ воды въ рѣкѣ. Получая отъ метеорологической станціи по телефону или посредствомъ особыхъ сигналовъ свѣдѣнія о состояніи уровня воды, сигнальная станція поднимала о томъ на мачтѣ особые условные сигналы сочетаніями флаговъ, каковыя сигналы тотчасъ же репетировались на каланчѣ Архангельскаго Городскаго Полицейскаго Управленія, гдѣ Дирекція маяковъ, съ согласія администраціи, установила, какъ и въ предшествующіе годы, особый наблюдательный пунктъ изъ двухъ сигнальщиковъ. Тѣмъ же порядкомъ доводилось до всеобщаго свѣдѣнія о времени начатія и окончанія ледохода, а равно о томъ, какими именно устьями происходитъ ледоходъ и въ какихъ устьяхъ происходятъ остановки ледохода—заторы льда. Для всеобщаго же ознакомленія съ значеніемъ поднимаемыхъ сигналовъ, свѣдѣнія объ этомъ были заблаговременно опубликованы Дирекціею маяковъ въ мѣстныхъ Губернскихъ Вѣдомостяхъ; отдѣльныя же, раскрашенныя таблицы сигналовъ, съ поясненіемъ значенія ихъ, Дирекціею были разсланы нѣкоторымъ должностнымъ лицамъ и правительственнымъ учрежденіямъ и распространены среди частныхъ лицъ.

4) Маячная ремонтная мастерская, снабженная паровымъ двигателемъ и разнаго рода станками и инструментами, будучи предназначена главнымъ образомъ для ремонта маячныхъ аппаратовъ и вообще для маячныхъ надобностей, исполняла въ отчетномъ году эти работы и, кромѣ того, работы по ремонту механизмовъ паровыхъ судовъ Дирекціи маяковъ и Отдѣльныхъ Съеомъ Бѣлаго моря и Мурманскаго берега. Вмѣстѣ съ тѣмъ, имѣя динамо-машину, мастерская производила электрическое освѣщеніе какъ наружное, около казенныхъ зданій Дирекціи, такъ внутреннее въ помѣщеніяхъ мастерской, Управленія Дирекціи, Морскаго Собранія и нѣкоторыхъ другихъ.



5) Въ распоряженіи Дирекціи маяковъ состояли въ 1906 году два паровыя судна: морское—пароходъ „Соломбала“ и рѣчное—портовое судно „Кузнечиха“. Первое изъ нихъ спеціально предназначено для удовлетворенія въ теченіе навигаціи маячныхъ нуждъ Дирекціи, которыя заключаются въ доставленіи на маяки провизіи, дровъ и другихъ разнаго рода грузовъ какъ казенныхъ, такъ и частныхъ, принадлежащихъ смотрителямъ и прислугѣ маяковъ, а также въ доставленіи съ маяковъ въ Архангельскъ и обратно на маяки маячнаго служебнаго персонала съ ихъ семействами. Этимъ однако не ограничивалась въ отчетномъ году дѣятельность парохода „Соломбала“, который при всякомъ удобномъ случаѣ, особенно въ осеннее время, когда прекратились рейсы пароходовъ Товарищества Мурманскаго пароходства, служилъ по возможности интересамъ должностныхъ и частныхъ лицъ въ предѣлахъ совершаемыхъ рейсовъ, какъ по передвиженію ихъ самихъ, такъ и частныхъ грузовъ, на примѣръ вещей, спасенныхъ при кораблекрушеніяхъ и охраненныхъ на маякахъ. Принимая такого рода лицъ для доставленія въ тотъ или другой пунктъ въ качествѣ пассажировъ, Дирекція производила имъ во время пути, на основаніи существующихъ на этотъ предметъ морскихъ законоположеній, пассажирское довольствіе на счетъ суммъ Морского Министерства.

Что касается портоваго судна „Кузнечиха“, то дѣятельность его въ навигацію 1906 года выразилась въ главныхъ чертахъ въ слѣдующемъ: а) въ содѣйствіи, въ качествѣ лоцмейстерскаго судна, къ производству въ устьяхъ Двины лоцмейстерскихъ и гидрографическихъ работъ; б) въ еженедѣльныхъ, а при необходимости и чаще, рейсахъ къ Мудьюжскимъ створнымъ башнямъ и Мудьюжскому маяку и Сѣверо-Двинскому плавучему маяку для доставленія провизіи и прѣсной воды и лицъ служебнаго маячнаго персонала, а также чиновъ Пограничной стражи (на Мудьюжскій островъ); в) въ доставленіи на плавучій маякъ и обратно въ Архангельскъ лоцмановъ и таможенныхъ досмотрщиковъ, и г) въ предоставленіи возможности передвиженія по Двинѣ и Маймаксѣ официальнымъ и частнымъ лицамъ по разнаго рода ихъ экстреннымъ надобностямъ, которыя по той или другой причинѣ не могли быть въ данное время удовлетворены частными пароходами. Какъ при совершеніи своихъ рейсовъ до плавучаго маяка, такъ и въ другое время, портовое судно „Кузнечиха“, обладая противопожарными и водоотливными средствами, всегда, при разнаго рода несчастныхъ случаяхъ, было готово оказать тамъ, гдѣ къ этому представлялась возможность, полное содѣйствіе интересамъ частныхъ лицъ. Однако вслѣдствіе значительной осадки портоваго судна Кузнечихи и наоборотъ—отмелости береговъ рѣки Сѣверной Двины, какъ въ предѣлахъ 2 части города, такъ и по лѣвому берегу рѣки, по которому расположены пригородныя деревни, это судно лишено во многихъ случаяхъ возможности принимать участіе въ тушеніи пожаровъ своими достаточно сильными противопожарными средствами.

Обслуживая интересы безопасности мореплаванія на громадномъ пространствѣ—отъ границъ Норвегіи до города Архангельска, Дирекція маяковъ имѣетъ для сего въ своемъ распоряженіи на побережьяхъ



и островахъ Сѣвернаго Ледовитаго Океана и Бѣлаго моря съ его заливами, кромѣ перечисленныхъ уже выше маячныхъ учрежденій, рядъ предостерегательныхъ и створныхъ знаковъ, назначеніе которыхъ состоитъ: первыхъ—въ указаніи наиболѣе опасныхъ мѣстъ берега и въ предоставленіи мореплавателямъ возможности ориентироваться въ пути, и вторыхъ—въ указаніи мореплавателямъ захода въ ту или въ другую гавань или направленія, котораго имъ нужно держаться при слѣдованіи въ данномъ мѣстѣ. Всѣхъ такихъ знаковъ было въ 1906 году 84, изъ коихъ ординарныхъ, т. е. состоящихъ изъ одного сооруженія, 63, и вторыхъ, такъ называемыхъ створныхъ знаковъ, состоящихъ каждый изъ двухъ знаковъ, стоящихъ одинъ за другимъ—21.

Наконецъ въ тѣхъ же цѣляхъ безопасности мореплаванія Дирекція маяковъ производитъ ежегодно (какъ произвела и въ 1906 году) постановку въ различныхъ пунктахъ Бѣлаго моря и Сѣвернаго Ледовитаго океана особыхъ морскихъ предостерегательныхъ знаковъ для указанія существующихъ фарватеровъ и для огражденія опасныхъ мѣстъ, какъ то: подводныхъ банокъ, рифовъ и мелей. Всѣхъ такихъ знаковъ въ 1906 году было выставлено 193, а именно: бакановъ 30, вѣхъ морскихъ 51, вѣхъ рѣчныхъ 34 и пафурокъ—78-мъ. Самая разстановка предостерегательныхъ знаковъ, такъ называемое „огражденіе опасностей“, было произведено: „Отдѣльною Съемкою Бѣлаго моря, съ парходовъ „Лейтенантъ Скуратовъ“ и „Лейтенантъ Овцынъ“ — въ Онежскомъ и Кандалакскомъ заливахъ и въ Кемскихъ шхерахъ—распорядителемъ работъ по постановкѣ вѣхъ и бакановъ при Дирекціи маяковъ Подполковникомъ Лемяковымъ, при содѣйствіи лоцмановъ и портоваго судна „Кузнечиха“, въ устьяхъ рѣки „Сѣверной Двины“ и на ея барѣ (Березовомъ); административнымъ парходомъ „Мурманъ“—въ Кольскомъ заливѣ и частными липами, по найму отъ Дирекціи маяковъ,—въ разныхъ пунктахъ.

#### к) Мурманская научно-промысловая Экспедиція, организованная Комитетомъ для помощи поморамъ Русскаго Сѣвера.

Районъ изслѣдованій Экспедиціи за 1906 г. былъ наибольшій по пространству изъ всѣхъ предшествовавшихъ лѣтъ, онъ охватывалъ Баренцево море отъ границъ Норвегіи до острововъ Медвѣжьяго и Надежды, т. е. до  $76^{\circ} 30'$  сѣв. шир. къ сѣверу и къ востоку до Новой Земли, а также часть Карскаго моря.

За отчетный годъ Экспедицію съ пархода „Андрей Первозванный“ взято въ океанѣ 205 станцій, на которыхъ, помимо опредѣленія глубинъ и характера грунта, произведено:

1) Зоологическихъ работъ 470, промысловыхъ, т. е. лововъ ярусами, траломъ и разными сѣтями—93.

2) Гидрологическихъ работъ по опредѣленію температуры, солёности, содержанія газовъ въ морской водѣ, а также непосредственныхъ



опредѣленій теченій—свыше 200. Велись также наблюденія надъ приливами и отливами въ Екатерининской гавани по мареографу, установленному начальникомъ Мурманской гидрографической Экспедиціи Морского Министерства.

3) Бактерологическихъ работъ въ Екатерининской гавани и въ открытомъ морѣ—до 50.

4) Кромѣ того, со шхуны „Рыбакъ“ и съ берега, произведено 173 преимущественно промысловыхъ работъ.

5) Продолжались изслѣдованія по біологіи семги и сиговыхъ рыбъ въ бассейнахъ р.р. Колы, Туломы и Печенги; и было приступлено къ устройству въ Печенгѣ рыбозаводнаго завода, спеціально для вывода изъ искусственно оплодотворенной икры семги.

6) Сдѣлано въ общей сложности до 5000 измѣреній промысловыхъ рыбъ, у большей части которыхъ произведено изслѣдованіе содержимаго желудка. Помѣчено, серебряными мѣтками съ №№, нѣкоторое количество промысловыхъ рыбъ и выпущено обратно въ море послѣ предварительнаго измѣренія.

Изъ работъ, имѣющихъ особое отношеніе къ промысламъ, слѣдуетъ упомянуть, что въ отчетномъ году приступлено къ изданію труда о жизни и распространеніи трески и пикши и издана карта глубинъ промысловаго раіона. Кромѣ того, посѣщена Канинская рыбная банка, открытая Экспедиціею еще въ 1899 году. Нынѣ удалось констатировать, что банка эта вокругъ полуострова, ограниченная окружностью съ радіусомъ, равнымъ приблизительно 35 морскимъ милямъ, отъ NO до W является идеальнымъ траловымъ мѣстомъ, какъ по составу грунта (песокъ), такъ и по глубинамъ (30—50 саж.). Къ сожалѣнію, Экспедиція нашла на указанной банкѣ промышляющими не русскихъ, а англичанъ и нѣмцевъ. Слухи о богатствѣ банки камбалою и пикшею проникли за границу и съ 1904 г. она стала регулярно посѣщаться иностранными паровыми траулерами, которые, судя по литературнымъ даннымъ, получаютъ отъ промысла здѣсь хорошій валовой доходъ, достигающій стоимости 10.000—17.000 марокъ за одинъ рейсъ продолжительностью въ 30 дней, а всѣхъ рейсовъ въ теченіе лѣта ими дѣлается до 3-хъ. Фактъ этотъ служитъ доказательствомъ справедливости указаннаго Экспедиціею рыбнаго богатства банки и отсутствія инициативы у нашихъ архангельскихъ капиталистовъ.

Слѣдуетъ, однако, упомянуть и о Мурманскомъ тресковопромышленномъ товариществѣ А. П. Рянгина и В. Л. Фансмита, возникшемъ въ С.-Петербургѣ въ отчетномъ году съ цѣлью лова и улучшеннаго засола трески по рекомендуемому Экспедиціею голландскому способу.

Изъ культурныхъ задачъ Экспедиціи выполнялись слѣдующія:

I. „Промысловый телеграфъ“, учрежденный весной 1901 года при научно-промысловой Экспедиціи на средства Комитета для помощи поморамъ Русскаго Сѣвера, преслѣдовалъ, главнымъ образомъ, двѣ цѣли,



а именно: а) собираніе и немедленное распространеніе по телеграфу, среди промышленниковъ, свѣдѣній о состояніи морскихъ рыбныхъ и звѣриныхъ промысловъ, уловѣ наживки, приходѣ и отходѣ судовъ для скупки рыбы, цѣнахъ на рыбу и т. п. и б) накопленіе историческаго матеріала, какъ по біологіи промысловыхъ животныхъ, такъ и всей обстановкѣ промысла; сюда относятся записи о времени начала и окончанія каждаго промысла, качествахъ и количествахъ улововъ, численности ловцовъ и промысловыхъ судовъ, херактерѣ погоды и т. п.

Въ сферу интересовъ промысловаго телеграфа входили поэтому не только данныя объ уловахъ и, особенно, по части цѣнъ на рыбу въ различныхъ становищахъ на Мурманѣ, но также и въ Архангельскѣ и главныхъ пунктахъ смежнаго Финмаркена, вліяющія на регулированіе мурманскихъ цѣнъ; при этомъ, одни свѣдѣнія, а именно служащія интересамъ минуты распространялись на Мурманѣ немедленно по телеграфу, другіе же, смотря по важности, передавались въ опредѣленные сроки по телеграфу или по почтѣ.

Центральное агентство находилось въ г. Александровскѣ, а отдѣленія—въ Вардэ, Ворьемѣ, Печенгѣ, Мал. Волоковой, Вайда-губѣ, Титовкѣ, Урѣ, Колѣ, Мало-Оленьемъ, Териберкѣ, Гавриловѣ, Рындрѣ, Харловкѣ и въ Восточной Лицѣ.

II. „Морской промѣръ“ производился автоматическимъ лотомъ Клаусена съ яхты „Андрей Первозванный“ на всѣхъ болѣе или менѣе значительныхъ переходахъ въ океанѣ. Такимъ образомъ измѣрено, кромѣ обычныхъ на станціяхъ диплотомъ, до 300 глубинъ въ районѣ между островами Медвѣжьимъ и Надеждою, около Новой Земли и въ Карскомъ морѣ.

III. „Общежитіе“, основанное въ 1900 г., продолжало содержаться на счетъ Экспедиціи и въ отчетномъ году; всего состояло въ немъ 12 мальчиковъ, подъ руководствомъ домашней учительницы. Дѣти занимали особое зданіе; успѣхи и здоровье ихъ было весьма удовлетворительны.

IV. „Бани для промышленниковъ“, построенныя Экспедиціею за счетъ Комитета для помощи поморамъ Русскаго Сѣвера въ Териберкѣ и Гавриловѣ, были открыты въ первомъ становищѣ съ 7-го Іюня по 7-е Сентября и было продано билетовъ: для взрослыхъ 2205, а для зувъ 566; во второмъ—съ 20 мая по 2 сентября и продано билетовъ: для взрослыхъ 5260, для зувъ 846. Всего пользовалось банею 8877 промышленниковъ и выручено, взимая со взрослога по 10 коп., (въ Гавриловѣ продавались также и половинные билеты для малолѣтнихъ промышленниковъ по 5 коп.) и съ зуя по 3 коп., въ Териберкѣ 237 р. 48 коп. въ Гавриловѣ 562 р. 62 коп., а всего 800 р. 10 коп., по вычету расходовъ по завѣдыванію, отопленію, страхованію и проч. получился барышъ около 150 рублей.

V. „Спасательныя станціи и крейсера“ Императорскаго Россійскаго О-ва спасанія на водахъ въ отчетномъ году, какъ и прежде, состояли въ ближайшемъ вѣдѣніи Начальника Мурманской Экспедиціи.



Въ 1906 году Экспедиція приняла участіе въ международной выставкѣ океанографіи и морского рыболовства въ Марсели, гдѣ, помимо различныхъ картъ и графиковъ, были выставлены и всѣ печатные труды Экспедиціи.

## л) Дѣятельность Мурманскихъ станцій Императорскаго Общества спасанія на водахъ.

### І. Дѣятельность спасательныхъ крейсеровъ.

Въ отчетномъ 1906 году спасательные крейсера „Великая Княгиня Ксенія Александровна“ и „Великій Князь Александръ Михайловичъ“ начали кампанію въ Екатерининской гавани: первый 23 марта, второй 20 марта, откуда они пошли сначала въ Варде для очистки и окраски подводной части, а затѣмъ на свои станціи: въ Териберку и Гаврилово. Въ отношеніи погоды минувшій промысловый сезонъ былъ, сравнительно, мало благопріятный; были неоднократные случаи неожиданно наступавшихъ штормовъ, которые особенно опасны для открытыхъ и плохо лавирующихъ промысловыхъ судовъ.

Поэтому случаевъ серьезной опасности и гибели промышленниковъ, по сравненію съ минувшими годами, было довольно много.

Хотя шкипера крейсеровъ и старались оказывать вездѣ своевременную помощь, однако два крейсера все-таки не въ состояніи были обслуживать всю тысячеверстную прибрежную полосу Сѣвернаго Лапландскаго берега и потому они не могли предотвратить всѣхъ случаевъ гибели людей.

Крейсеръ „Вел. Кн. Ксенія Александровна“ весною станціонировалъ около норвежскаго становища Кибергъ, гдѣ содержится въ это время баракъ Русскаго „Краснаго Креста“ для русскихъ промышленниковъ, въ силу стараго трактата и понынѣ посѣщающихъ это становище. Лѣтомъ же и осенью онъ крейсировалъ въ териберскомъ промысловомъ районѣ.

Крейсеръ „Вел. Кн. Александръ Михайловичъ“, по упраздненіи станціи въ Рындѣ, имѣлъ своимъ райономъ дѣятельности воды около становища Гаврилово, причемъ для стоянки его былъ поставленъ въ заливѣ „Подъ-Пахта“ буй на мертвомъ якорѣ.

За все время навигаціи крейсерами была подана помощь въ слѣдующихъ случаяхъ:

КРЕЙСЕРА.	Серьезная помощь.		Буксировано.		Конвоировано.	
	Судамъ.	Людамъ.	Судовъ.	Людей на нихъ.	Судовъ.	Людей на нихъ.
„Вел. Кн. Ксенія Александровна“ . . . . .	17	59	23	76	6	24
„Вел. Кн. Александръ Михайловичъ“ . . . . .	2	8	30	119	—	—
Итого . . . . .	19	67	53	195	6	24



Всего же оказана помощь 78 судамъ съ общимъ числомъ команды въ 286 человекъ.

Крейсера окончили кампанію и поставлены на зимовку: „Вел. Кн. Ксенія Александровна“ 15 октября въ Екатерининской гавани и „Вел. Кн. Александръ Михайловичъ“ 20 сентября въ Териберкѣ.

## II. Станціи и Элингъ.

Предпринятый въ предыдущемъ году капитальный ремонтъ зданій станціи Императрицы Маріи Ѳеодоровны въ Териберкѣ (въ бухтѣ Лодейной) въ 1906 г. былъ совершенно оконченъ и въ теченіе отчетнаго года здѣсь продолжалась лишь постройка элинга для стоянки крейсеровъ. Значительная часть лѣса для элинга, а также сани были заготовлены въ Архангельскомъ торговомъ порту благодаря содѣйствію г. завѣдывающаго работами по устройству этого порта. На мѣстѣ же, въ теченіе лѣта, произведены значительныя землекопныя работы (удалено до 452 куб. саж. земли и камней), а также постройка полоза, при семъ недоконченными къ зимѣ остались: постановка спилей и талей для вытяжки судовъ. Не смотря на это обстоятельство осенью отчетнаго года, съ помощью устроеннаго временнаго деревяннаго шпилья и заимствованія талей съ яхты „Андрей Первозванный“, одинъ изъ крейсеровъ былъ вытянутъ на элингъ, другой же крейсеръ отправленъ на зимовку въ Екатерининскую гавань. Что касается станціи „Посѣта“, то еще въ 1905 году было приступлено къ перенесенію зданій ея съ острова того же имени, около становища Рында, въ Екатерининскую гавань, гдѣ Александровскимъ городскимъ управленіемъ Обществу отведенъ участокъ земли въ 5 десятинъ.

Переноска эта была вызвана наудобствомъ стоянки крейсера около становища Рында, особенно вслѣдствіе банокъ, оказавшихся на фарватерахъ между рындинскими островами (см. Обзоръ Арханг. губ. за 1905 г. стр. 85). Благодаря содѣйствію со стороны Мурманскаго Срочнаго Товарищества и, особенно, стараніямъ командировъ пароходовъ „Императоръ Николай II“ и „Ломоносовъ“, зданія этой станціи были быстро перевезены въ Екатерининскую гавань, гдѣ въ теченіе отчетнаго года и состоялась ихъ окончательная постановка и отдѣлка заново. Тѣмъ же Товариществомъ бесплатно перевезены въ Териберку всѣ строительные матеріалы для элинга.

Въ теченіе предстоящей навигаціи 1907 г. можно будетъ надѣяться закончить полное оборудованіе станцій и элинга и ввести организацію спасательнаго дѣла на Мурманѣ уже въ совершенно законченную колею.

### м) Колонизація Мурманскаго берега.

По свѣдѣніямъ Казенной Палаты въ 1906 году было зачислено въ колонисты Мурманскаго берега:

	Число	
	семействъ.	лицъ.
крестьянъ Архангельской губерніи . . . . .	6	22
„ Вологодской „ . . . . .	2	7



крестьянъ Лифляндской губерніи . . . . .	1	5
„ Улеборгской „ . . . . .	3	11
„ Куопіоской „ . . . . .	1	4
Всего . . . . .	13	49

Всѣхъ колонистовъ на Мурманскомъ берегу къ 1907 году, по свѣдѣніямъ мѣстной полиціи, было 2.429 чел., изъ нихъ 1.225 м. и 1.204 ж.

### н) Островъ Новая Земля.

Въ 1906 году были совершены пароходами Т-ва Архангельско-Мурманскаго пароходства обычные два рейса на Новую Землю, первый рейсъ съ 15 по 19 іюля, а второй съ 6 по 16 Сентября.

Въ оба рейса пароходы посѣтили всѣ три Новоземельскія становища: Кармакулы, Бѣлужью губу и Маточкинъ шаръ. Погода во время совершенія рейсовъ была довольно благопріятная, ни вѣтровъ, ни тумановъ не наблюдалось.

Съ первымъ рейсомъ были доставлены самоѣдамъ-колонистамъ припасы для лѣтняго продовольствія и вывезены въ Архангельскъ ихъ промыслы.

Для ремонта Новоземельскихъ зданій были доставлены въ Маточкинъ шаръ два рабочихъ, а также необходимые матеріалы: кирпичъ, глина, песокъ, доски и проч.

Тогда же прибылъ въ Кармакулы командированный Епархіальнымъ начальствомъ іеромонахъ съ псаломщикомъ и выѣхали въ Архангельскъ проведеншіе тамъ зиму іеромонахъ и псаломщикъ. Кромѣ того выѣхали въ Архангельскъ четыре самоѣдскихъ семейства, изъ нихъ три для посѣщенія по обѣщанію Соловецкаго Монастыря и одно для поѣздки въ Печорскій уѣздъ.

Тогда-же выѣхалъ съ семействомъ фельдшеръ Виноградовъ, прослужившій тамъ 11 лѣтъ и вынужденный по семейнымъ обстоятельствамъ оставить дальнѣйшую службу.

Со вторымъ рейсомъ были доставлены самоѣдамъ припасы и все необходимое для предстоящей зимовки; тогда же вернулись на Новую Землю вышеуказанные три семейства самоѣдовъ и прибыли туда вновь назначенные іеромонахъ, псаломщикъ и фельдшеръ.

На зиму 1906—1907 г.г. осталось на Новой Землѣ 88 человѣкъ (изъ нихъ 44 взрослыхъ, 44 дѣтей ниже 16 лѣтъ; промышленниковъ 25 человѣкъ). Въ это число не входитъ крестьянинъ Печорскаго уѣзда съ женою и сыномъ, также женатымъ, оставшіеся на Маточкиномъ шарѣ, и 5 чел. Шенкурскихъ крестьянъ, оставшихся на зимовку около М. Кармакуловъ, для производства промысловъ.

Въ санитарномъ отношеніи 1905—1906 г. для колонистовъ прошелъ благополучно: заболѣваній цингою и другими болѣе или менѣе серьезными болѣзнями не наблюдалось.



Въ промысловомъ отношеніи зима 1905—1906 г. была сравнительно неблагопріятна: благодаря сильнымъ восточнымъ вѣтрамъ и отсутствію поэтому льдовъ около западныхъ береговъ, промыселъ морскихъ звѣрей былъ сравнительно незначителенъ.

Промыселъ бѣлыхъ медвѣдей также былъ слабъ: сдано всего лишь 23 шкуры, среди которыхъ хорошихъ крупныхъ экземпляровъ было мало; въ среднемъ онѣ проданы по 34 руб.

Промыселъ гольца былъ также слабъ. Самоѣдами было сдано гольцовъ всего лишь 44 п. 24 ф.

Шкуры оленей, убитыхъ въ ограниченномъ количествѣ, оставлены самоѣдами для собственнаго употребленія и для продажи сданы не были. Печорскій промышленникъ Гопасовъ сдалъ 20 шкуръ, настолько недоброкачественныхъ, что за нихъ выручено всего лишь 10 руб.

Бѣлыхъ песцовъ добыто не было.

Всего продуктовъ новоземельскихъ промысловъ было продано въ Архангельскѣ на 3.558 р. 28 к.

Въ частности въ 1906 г. вывезены и проданы въ Архангельскѣ слѣдующіе продукты:

23 шкуры бѣлыхъ медвѣдей и 1 живой медвѣженокъ . . . . .	849 р. — к.
1092 п. звѣринаго сала (шелеги) . . . . .	1.911 „ 58 „
403 штуки нерпы . . . . .	311 „ 40 „
4 куска шкуры моржа и 2 моржовыхъ головы . . . . .	51 „ — „
20 шкуръ оленей . . . . .	10 „ — „
720 саж. ремня изъ шкуръ зайцевъ . . . . .	180 „ — „
44 пуда 24 фун. гольца . . . . .	245 „ 30 „
	<hr/>
	3.558 „ 28 „

Вырученною за промыслы самоѣдовъ суммою расходы по содержанию ихъ въ 1905—6 г.г. не покрылись и нѣкоторые изъ самоѣдовъ остались въ долгу.

### о) Почты и телеграфы.

Въ Архангельской губерніи къ 1-му января 1906 года состояло 84 почтово-телеграфныхъ, почтовыхъ, телеграфныхъ и телефонныхъ учрежденій, въ числѣ которыхъ заключалось: 11 почтово-телеграфныхъ конторъ, изъ нихъ 10 шестого класса и одна—второго класса, 25 почтово-телеграфныхъ отдѣленій, 23 почтовыхъ отдѣленія, 4 телеграфныхъ отдѣленія, 3 контрольно-телеграфныхъ отдѣленія, 7 временныхъ почтовыхъ пароходныхъ отдѣленій, 2 телефонныя станціи, 8 вспомогательныхъ телефонныхъ отдѣленій и 1 желѣзнодорожное почтовое отдѣленіе.

Въ теченіе минувшаго 1906 года открыто одно почтово-телеграфное отдѣленіе „Красноборское“, Печорскаго уѣзда, на земскомъ трактѣ



Устьцильма-Ижма, и, кромѣ этого, установлено на основаніи закона 24 января 1900 года производство почтовыхъ операций въ слѣдующихъ четырехъ волостныхъ правленіяхъ: съ 1 апрѣля въ Вознесенскомъ, Архангельскаго уѣзда—въ сторонѣ отъ г. Архангельска, съ 1 августа въ Кицко-Воскресенскомъ, Шенкурскаго уѣзда,—на почтовомъ трактѣ Сійское—Шенкурскъ, съ 1 октября—въ Тетринскомъ, Александровскаго уѣзда, въ 67 вер. отъ с. Кузомени и съ 30 октября въ Уемскомъ, Архангельскаго уѣзда,—на почтовомъ трактѣ Архангельскъ-Холмогоры.

Измѣненій въ почтовыхъ сообщеніяхъ и телеграфной линіи въ 1906 году не было.

Архангельская телефонная сѣть къ 1 января 1907 года имѣла протяженіе линій: 63, 34 вер. съ непокрытыми проводами и 0,58 вер. съ подводными (кабельными) и—проводовъ: непокрытыхъ—597, 4 вер., воздушныхъ 42, 6 вер. и подводныхъ—1, 74 вер., абонентовъ состояло платныхъ—279 и бесплатныхъ—16; дохода поступило за минувшій годъ: съ абонентовъ—23.897 руб. 89 коп., за сношенія публики съ абонентами—24 руб., за телефоническія телеграммы—21 руб. 20 к. и разныя поступления—287 руб., всего—24.230 руб. 9 коп.

Свѣдѣнія о движеніи почтовой и телеграфной корреспонденціи и о почтово-телеграфныхъ доходахъ за минувшій 1906 г. слѣдующія:

**а) Почтовая корреспонденція.**

**І. Получено изъ Имперіи.**

	Количество.	Цѣнность въ рубляхъ.
Простыхъ закрытыхъ: { частныхъ . . . . .	715.595	”
{ казенныхъ . . . . .	477.326	”
Открытыхъ: { частныхъ . . . . .	140.230	”
{ казенныхъ . . . . .	15.494	”
Бандерольныхъ отправленій . . . . .	126.158	”
Заказной корреспонденціи . . . . .	89.583	”
Денежныхъ и цѣнныхъ, частныхъ и казенныхъ пакетовъ . . . . .	56.584	12.672.138 р.
Посылокъ и частныхъ и казенныхъ узловъ . . . . .	24.720	1.239.890 р.
Посылокъ безъ цѣны: { частныхъ . . . . .	11.288	”
{ казенныхъ . . . . .	6.981	”
Абонентныхъ повременныхъ изданій . . . . .	1.272.588	”
Денежныхъ переводовъ: { по почтѣ . . . . .	59.810	} 3.795.995 р.
{ по телеграфу . . . . .	4.126	
Изъ заграницы:		
Закрытыхъ писемъ . . . . .	45.873	”
Открытыхъ писемъ . . . . .	15.717	”
Бандерольныхъ отправленій . . . . .	22.599	”
Рекомендованной (заказной) корреспонденціи . . . . .	3.515	”
Денежныхъ и цѣнныхъ пакетовъ . . . . .	107	45.931 р.



Денежныхъ переводовъ по почтѣ . . . . .	36	1.010 р.
Посылокъ цѣнныхъ . . . . .	44	4.110 р.
Тоже безъ цѣны . . . . .	709	„
Абонементныхъ повременныхъ изданій . . . . .	19.890	„

II. Отправлено внутрь Имперіи:

Частныхъ, денежныхъ и цѣнныхъ пакетовъ . . . . .	41.571	10.762.811 р.
Денежныхъ переводовъ: { по почтѣ . . . . .	75.396	} 41.281.193 р.
{ телеграфу . . . . .	4.328	
Казенныхъ денежныхъ и цѣнныхъ пакетовъ безъ платежа вѣсовыхъ . . . . .	6.339	781.973 р.
Казенныхъ денежныхъ и цѣнныхъ пакетовъ безъ платежа вѣсовыхъ и страховыхъ . . . . .	6.403	8.479.043 р.
Посылокъ: { цѣнныхъ . . . . .	11.108	599.780 р.
{ безъ цѣны . . . . .	8.067	„
Узловъ: { частныхъ . . . . .	6	32.500 р.
{ казенныхъ . . . . .	123	322.464 р.
Абонементныхъ повременныхъ изданій . . . . .	205.048	„

За границу:

Закрытыхъ писемъ . . . . .	41.344	„
Открытыхъ писемъ . . . . .	8.388	„
Бандерольныхъ отправленій . . . . .	1.556	„
Рекомендованной (заказной) корреспонденціи . . . . .	6.110	„
Денежныхъ и цѣнныхъ пакетовъ . . . . .	525	52.126 р.
Денежныхъ переводовъ по почтѣ . . . . .	27	586 р.
Посылокъ: { цѣнныхъ . . . . .	121	20.467 р.
{ безъ цѣны . . . . .	96	„
Переходящей корреспонденціи внутренней и международной вообще . . . . .	—	6.920.932 р.

III. Мѣстная корреспонденція:

Простыхъ писемъ: { частныхъ . . . . .	26.553	„
{ казенныхъ . . . . .	9.049	„
Простыхъ писемъ открытыхъ: { частныхъ . . . . .	6.129	„
{ казенныхъ . . . . .	516	„
Бандерольныхъ отправленій . . . . .	18.366	„
Заказной корреспонденціи . . . . .	2.275	„
Денежныхъ и цѣнныхъ пакетовъ (частныхъ и казенныхъ) . . . . .	296	185.063 р.
Денежныхъ переводовъ по почтѣ . . . . .	595	64.394 р.
Посылокъ: { цѣнныхъ . . . . .	1	5 р.
{ безъ цѣны . . . . .	2	„
Абонементныхъ повременныхъ изданій . . . . .	105.882	„
За всю поименованную корреспонденцію посту- пило дохода . . . . .	—	120.384 р.



**б) Телеграфная корреспонденція.**

**I. Внутренняя.**

Тарифныхъ теле-	{	исходящихъ . . . . .	97.189	”
граммъ:		входящихъ . . . . .	151.673	”
Служебныхъ	{	исходящихъ . . . . .	28.200	”
(бесплатныхъ)		входящихъ . . . . .	29.002	”
Проходящихъ телеграммъ . . . . .			258.435	”

**II. Международная.**

Тарифныхъ теле-	{	исходящихъ . . . . .	13.736	”
граммъ:		входящихъ . . . . .	16.954	”
Служебныхъ (без-	{	исходящихъ . . . . .	1.748	”
платныхъ)		входящихъ . . . . .	491	”

**III. Мѣстная.**

Тарифныхъ теле-	{	исходящихъ . . . . .	575	”
граммъ:		входящихъ . . . . .	731	”
Служебныхъ	{	исходящихъ . . . . .	1.404	”
(бесплатныхъ)		входящихъ . . . . .	1.380	”
Всего поступило телеграфнаго дохода . . . . .			107.779	”

Въ числѣ показанной телеграфной корреспонденціи заключается и корреспонденція учрежденій Мурманской линіи въ слѣдующихъ цифрахъ:

**I. Внутренняя.**

Тарифныхъ	{	исходящихъ . . . . .	11.918	”
телеграммъ:		входящихъ . . . . .	10.031	”
Служебныхъ	{	исходящихъ . . . . .	8.900	”
бесплатныхъ		входящихъ . . . . .	9.489	”
Проходящихъ телеграммъ . . . . .			25.597	”

**II. Международная.**

Тарифныхъ	{	исходящихъ . . . . .	1.814	”
телеграммъ:		входящихъ . . . . .	1.287	”
Служебныхъ	{	исходящихъ . . . . .	60	”
бесплатныхъ:		входящихъ . . . . .	78	”

**п) Народная нравственность.**

(Вѣдомости №№ 15, 16 и 17).

Въ Архангельской губерніи въ 1906 году было обнаружено 4.852 преступленія, за которыя было осуждено 2.210 мужчинъ и 524 женщины, всего 2.734 человекъ.



Преступленія распредѣлялись слѣдующимъ образомъ:

противъ общественнаго благоустройства и благочинія . . . . .	1.508
„ собственности частныхъ лицъ . . . . .	1.250
„ жизни, здравія, свободы и чести частныхъ лицъ . . . . .	941
„ порядка управленія . . . . .	504
„ имущества и доходовъ казны . . . . .	361
по самовольнымъ пользованіямъ чужимъ имуществомъ . . . . .	107
противъ правилъ о паспортахъ . . . . .	54

Остальные преступленія, относясь къ различнымъ категоріямъ, представляются единичными.

Общее число осужденныхъ распредѣлялось по сословіямъ слѣдующимъ образомъ:

крестьянъ . . . . .	1.780
мѣщанъ . . . . .	800
почетныхъ гражданъ и купцовъ . . . . .	96
дворянъ . . . . .	24
военнаго сословія . . . . .	21
другихъ сословій . . . . .	13
Всего . . . . .	2.734

### р) Расколъ и сектанство.

Раскольники Архангельской губерніи принадлежатъ къ сектамъ — безпоповщинской и поповщинской (австрійскаго бѣлокриницкаго священства). Толки первой: филипповскій (наиболѣе распространенный), аароновскій — брачный (въ Архангельскомъ уѣздѣ), еедосѣевскій (во всѣхъ почти уѣздахъ губерніи), поморскій и даниловскій (въ Онежскомъ, Кемскомъ и Печорскомъ уѣздахъ), аристовскій (въ Кемскомъ и Шенкурскомъ уѣздахъ), страннической (бѣгуновъ) — въ Мезенскомъ и Кемскомъ уѣздахъ и новожены (въ Кемскомъ уѣздѣ); послѣдній — окружнической (въ Мезенскомъ уѣздѣ), послѣдователей его 64 муж. и 53 жен. — Сектанты: 1 пашковецъ — въ Шенкурскомъ уѣздѣ и ушковайзеть 13 муж. и 7 жен. въ Кемскомъ уѣздѣ. — Раскольниковъ числится 1.119 душъ муж. и 1.640 душъ жен. пола, въ дѣйствительности жѣ ихъ больше.

### с) Пожары.

(Вѣдомость № 18).

Въ теченіе 1906 года въ Архангельской губерніи было 554 пожара, при чемъ пострадало 699 строеній съ убыткомъ въ 650.895 руб. Изъ общаго числа пожаровъ на города приходится 40 и на уѣзды 514.

По временамъ года пожары распредѣляются слѣдующимъ образомъ:

въ зимніе мѣсяцы . . . . .	144
„ весенніе „ . . . . .	46
„ лѣтніе „ . . . . .	103
„ осенніе „ . . . . .	261



Причины пожаровъ:

отъ молніи . . . . .	1
„ дурного устройства печей и трубъ . . . . .	85
„ неосторожности . . . . .	170
„ поожога . . . . .	7
„ другихъ причинъ . . . . .	291

Въ Губернскомъ страховомъ учрежденіи въ 1906 году было застраховано сельскихъ строеній: неопасныхъ 60.540 и опасныхъ 59.697, всего 120.337.

Изъ нихъ застраховано:

по нормальной оцѣнкѣ . . . . .	57.038
„ особой „ . . . . .	60.669
и общественныхъ строеній . . . . .	2.530

Страховая стоимость ихъ:

по нормальной оцѣнкѣ . . . . .	608.590
„ особой „ . . . . .	11.307.268
и общественныхъ строеній . . . . .	765.118

Въ теченіе 1906 года Страховымъ учрежденіемъ понесено отъ пожаровъ убытковъ 53.524 р. 27 к.

#### IV. Народное здравіе и общественное призрѣніе.

##### а) Врачи.

Согласно дѣйствующимъ штатамъ по медицинской части, Архангельская губернія въ отношеніи охраненія народнаго здравія раздѣлена на 19 врачебныхъ участковъ, (г. Архангельскъ въ участки не входитъ),—по два въ каждомъ уѣздѣ, кромѣ Шенкурскаго, гдѣ три участка.

Завѣдываніе этими участками лежитъ на 9 уѣздныхъ и 10 сельскихъ врачахъ, находящихся въ совершенно одинаковыхъ служебныхъ условіяхъ по правамъ и обязанностямъ: первые изъ нихъ имѣютъ мѣстопробываніе въ городахъ, завѣдуя уѣздными больницами Приказа Общественнаго Призрѣнія (кромѣ губернской больницы въ г. Архангельскѣ, для которой положены особые врачи), а вторые—въ наиболѣе крупныхъ по населенію центрахъ своихъ участковъ, имѣя въ своемъ вѣдѣніи сельскіе амбулаторные пріемные покои, которые предположено постепенно замѣнить сельскими лечебницами; сооруженія для нихъ въ двухъ участкахъ уже окончены.

Каждый врачебный участокъ подраздѣленъ на нѣсколько фельдшерскихъ, изъ нихъ ближайшіе къ пріемнымъ покоямъ состоятъ въ непосредственномъ вѣдѣніи сельскихъ врачей, причемъ фельдшера этихъ участковъ служатъ въ пріемныхъ покояхъ помощниками врачамъ



по оказанію пособій больнымъ и приготовленію для послѣднихъ лѣкарствъ, а въ 37 участкахъ учреждены амбулаторные фельдшерскіе пункты для самостоятельнаго приѣма больныхъ. Кромѣ того одинъ фельдшеръ находится на островѣ Новая Земля, въ становищѣ Большихъ Кармакулахъ.

При каждомъ изъ уѣздныхъ врачей состоятъ старшій и младшій лекарскіе ученики, а при сельскихъ—по одному фельдшеру. Для ухода за роженицами въ губерніи имѣются штатныя повивальныя бабки: 2 въ г. Архангельскѣ (старшая и младшая) и 8 младшихъ, съ мѣстомъ жительства въ уѣздныхъ городахъ и 30 сельскихъ—въ селахъ.

Кромѣ перечисленнаго медицинскаго персонала, служащаго по вѣдомству Министерства Внутреннихъ Дѣлъ, помощь населенію въ случаяхъ заболѣваній оказывали врачи, фельдшера и повивальныя бабки, служащіе въ прочихъ вѣдомствахъ, при учебныхъ заведеніяхъ, въ частныхъ владѣніяхъ и вольнопрактикующіе.

Всѣхъ врачей практиковавшихъ въ 1906 году, было 36, въ томъ числѣ 2 женщины, изъ нихъ было: при Врачебномъ Отдѣленіи—2, уѣздныхъ—9, городскихъ—2, сельскихъ—7, фабричныхъ—1, железнодорожныхъ—1, при учебныхъ заведеніяхъ—2, больничныхъ—2, при Мурманской научной экспедиціи—1, почтово-телеграфныхъ—1, при Архангельскомъ торговомъ портѣ—1, вольнопрактикующихъ—7. Изъ общаго числа врачей 21 находились въ г. Архангельскѣ и 15 въ уѣздахъ. Кромѣ врачей, въ губерніи состояло: 103 фельдшера, 18 лекарскихъ учениковъ, 73 акушеровъ и повивальныхъ бабокъ, 9 фармацевтовъ, 1 зубной врачъ, 3 дантиста и 58 оспопрививателей не врачебнаго сословія.

Кромѣ подачи медицинской помощи больнымъ, принятія соотвѣствующихъ мѣръ къ предупрежденію и прекращенію эпидемій, наблюденія за ходомъ оспопрививанія и служебную дѣятельностью подвѣдомственныхъ нижнихъ чиновъ, дѣятельность участковыхъ врачей заключалась въ судебно-медицинскихъ освидѣтельствваніяхъ разныхъ лицъ (1107 случаевъ), осмотрахъ и вскрытіяхъ мертвыхъ тѣлъ (134 случая) и въ освидѣтельствваніяхъ (судебно-медицинскихъ и medico-полицейскихъ) разныхъ вещей и предметовъ (9 случаевъ).

Необходимыя для содержанія перечисленнаго медицинскаго персонала и лѣчебныхъ заведеній денежныя средства отпускаются: а) изъ Государственнаго Казначейства—на содержаніе уѣздныхъ врачей, лекарскихъ учениковъ и уѣздныхъ повивальныхъ бабокъ, б) Приказомъ Общественнаго Призрѣнія—содержатся 9 больницъ въ губернскомъ и уѣздныхъ городахъ и в) изъ губернскаго земскаго сбора, на средства котораго организована медицинская помощь внѣ города.

Существующая постановка медицинскаго дѣла въ губерніи далеко не удовлетворительна и не можетъ обезпечивать населеніе въ достаточномъ объемѣ правильною медицинскою помощью. Наличный составъ медицинскаго персонала недостаточный и поэтому ему приходится обслуживать громадныя районы. За недостаткомъ матеріальныхъ средствъ



у Приказа Общественнаго Призрѣнія, больницы его убоги и давно нуждаются въ коренной реорганизациі. Ограниченность же поступленій земскаго сбора не даетъ возможности развить сельскую врачебную часть до желаемыхъ размѣровъ.

### б) Оспопрививаніе.

Свѣжій оспенный матеріалъ и оспопрививательные инструменты выписываются Врачебнымъ Отдѣленіемъ Губернскаго Правленія изъ оспеннаго телятника ветеринара Живописцева въ Орлѣ и рассылаются, но мѣрѣ требованія.

Въ теченіе 1906 года прививки оспы произведены 9.226 человекъ, менѣе предыдущаго года на 542 человекъ; явленіе это можетъ быть объяснено ослабленіемъ надзора за дѣятельностью выборныхъ оспопрививателей въ тѣхъ участкахъ, гдѣ врачи были временно въ отсутствіи.

### в) Аптеки.

Вольная торговля лекарствами изъ частныхъ аптекъ въ 1906 году существовала только въ городахъ Архангельскѣ и Онегѣ. Въ первомъ изъ нихъ для этой цѣли функционировали 3 нормальныя аптеки. Въ г. Онегѣ нормальная аптека учреждена съ 6 Ноября 1902 года, взамѣнъ существовавшей до тѣхъ поръ частной аптечки, принадлежавшей Онежскому уѣздному врачу.

За отсутствіемъ въ прочихъ городахъ вольныхъ аптекъ, съ 1 іюля 1900 года, въ видѣ опыта, открыты въ городахъ Пинегѣ и Шенкурскѣ земскія аптеки, по типу сельскихъ, съ цѣлью обезпечить мѣстному населенію возможность получать на льготныхъ условіяхъ доброкачественныя лекарства. Эти аптеки состояли въ завѣдываніи Губернскаго Распорядительнаго Комитета.

За 1906 годъ обороты Архангельскихъ и Онежской вольныхъ, а также Пинежской и Шенкурской земскихъ аптекъ выразились въ слѣдующихъ цифрахъ: рецептовъ было №№ 54.328. выручено за отпущенныя по нимъ лекарства 23.355 р. 99 к., въ ручную продажу отпущено врачебныхъ средствъ на 10.109 р. 98 к.

### г) Больницы.

Приказъ Общественнаго Призрѣнія въ 1906 г. завѣдывалъ девятью больницами учрежденными въ городахъ:

Архангельскѣ на . . . . .	100 кроват.
и городского общества . . . . .	2 „
Холмогорахъ на . . . . .	18 „
Шенкурскѣ . . . . .	24 „
Пинегѣ . . . . .	8 „
Мезени . . . . .	8 „
Онегѣ . . . . .	8 „
Кеми . . . . .	23 „



Александровскѣ . . . . .	6	„
и с. Устьцыльмѣ . . . . .	4	„

Итого . . . . . 201 кроват.

Изъ всѣхъ больницъ одна губернская—въ г. Архангельскѣ, благодаря центральному положенію, поставлена въ необходимость ежегодно оказывать приѣмъ поступающимъ на излеченіе лицамъ, сверхъ положенной нормы кроватей, такъ за отчетный годъ въ ней находилось больныхъ въ 1<sup>1/2</sup> раза болѣе противъ штатнаго числа. Въ больницѣ этой сосредоточены отдѣленія—психіатрическое, хроническое, инфекціонное и родильное, а также при пей состоятъ фельдшерско-ветеринарная и повивальныя школы.

Въ истекшемъ году въ больницѣ находилось на излеченіи 2694 человекъ, болѣе противъ 1905 г. на 487 больн.; къ 1 Января 1906 г. въ больницѣ состояло больныхъ 147, въ теченіе 1906 г. поступило 2547, за годъ выбыло 2290, умерло—196 и къ 1 Января 1907 г. осталось больныхъ—208 чел.

Наибольшее число больныхъ въ день было—191, наименьшее—106 и среднее ежедневное 152 челов., болѣе противъ предыдущаго года на 20 челов. Больныхъ было въ 1906 г. самое большее числомъ въ Октябрѣ и меньше въ Апрѣлѣ.

За амбулаторною помощью обращалось 5682, повторныхъ—10383 и принятыхъ въ больницу—2547, итого посѣщеній—18612, причемъ выдано рецептовъ и по нимъ лекарствъ больнымъ—33687, большинству бесплатно.

На содержаніе Архангельской больницы въ 1906 г. израсходовано, за исключеніемъ суммы на погребеніе умершихъ—43695 р. 25 к. болѣе противъ 1905 г. на 9599 р. 3 к. и съ превышеніемъ расхода назначеннаго по смѣтѣ на 4540 р. 42 к. Содержаніе одного больного обошлось среднимъ числомъ въ 78<sup>1/2</sup> к. въ сутки, дороже предыдущаго года на 8 коп.

Состояніе недоимокъ въ году было слѣдующее:

Къ 1 января 1906 года оставалось . . . . .	24523	р.	5	коп.
Въ 1906 году вновь зачислено . . . . .	14472	„	72	„
Въ пополненіе поступило . . . . .	4889	„	72	„
По разнымъ основаніямъ исключено Приказомъ . . . . .	68	„	85	„
Къ 1 января 1907 г. осталось невыполненныхъ . . . . .	34037	„	20	„

Помѣщеніе больницы значительно улучшилось какъ посредствомъ произведеннаго ремонта, такъ и распредѣленія больныхъ, а именно: на средства г.г. Бѣляевскихъ заново отремонтировано и оборудовано мебелью бывшее зданіе душевно-больныхъ и 16 декабря переведены больные инфекціоннаго отдѣленія въ большее его отдѣленіе, а въ меньшее, изолированное отъ перваго, переведены женщины-венерички. Съ разрѣшенія Министерства Внутр. Дѣлъ инфекціонному отдѣленію



присвоено наименованіе жертвователя „Инфекціонное отдѣленіе имени А. и Я. Бѣляевскихъ“. Въ освободившееся помѣщеніе главнаго корпуса, за удаленіемъ этихъ больныхъ, послѣ побѣлки стѣнъ и потолковъ и ремонта печей, переведены изъ второго этажа зданія больницы больные венерическими болѣзнями. Свободныя послѣ ухода мужчинъ-венериковъ двѣ палаты, по отбѣлкѣ стѣнъ и потолковъ, заняла часть больныхъ хирургическаго отдѣленія, а палата женщинъ венеричекъ приспособлена для класса повивальной школы. Въ отчетномъ году, подъ наблюденіемъ младшаго архитектора Милкова, исправлена и выкрашена желѣзная крыша главнаго корпуса больницы, перебраны заново, отремонтированы и углублены съ надлежащимъ уклономъ водопроводныя въ землѣ трубы, устроены водопроводы во всемъ зданіи больницы, съ установкою во многихъ мѣстахъ раковинъ, отбѣлены потолки и стѣны во всѣхъ палатахъ больницы, столовой, кухнѣ и служительскихъ комнатахъ; выкрашенъ полъ въ столовой и по всему корридору; равно отремонтированы квартиры ординатора и смотрителя больницы. Во многихъ помѣщеніяхъ переложены печи. Всѣ приведенныя ремонтныя исправленія и улучшенія въ главномъ корпусѣ обошлись въ 8.853 р. 97 коп. и покрыты изъ ассигнованнаго по Высочайше утвержденной земской смѣтѣ трехлѣтія съ 1905 г. кредита на капитальный ремонтъ зданій Архангельской больницы въ суммѣ 32.240 р. 80 коп. Изъ остатка послѣдней суммы съ разрѣшенія Министерства Внутреннихъ Дѣлъ предположено, вмѣсто прямого назначенія, израсходовать 22.951 р. 17 к. на постройку деревяннаго барака для женскаго отдѣленія и 1.289 руб. 63 коп. составляютъ и оставлены на 4<sup>0</sup>/<sub>0</sub> вознагражденіе техниковъ съ полной суммы ассигнованія, итого 24.240 р. 80 к. На подготовительныя работы и матеріалы для барака въ отчетномъ году израсходовано—2.578 р. 99 коп. и позаимствовано на общее содержаніе больницы 5.000 руб., съ условіемъ возврата ихъ къ своему источнику, затѣмъ къ слѣдующему 1907 году осталось въ наличности этого кредита 15.372 р. 18 коп. Изъ технической же суммы покрыта передержка по законченному ремонту главнаго корпуса (назначено было 8.000 р.) на сумму 853 р. 97 коп. и употреблено на прямое назначеніе техникамъ 283 р. 2 коп. и остается на лицо къ 1907 г. 152 р. 64 коп.

Оба зданія психіатрическаго отдѣленія тоже отремонтированы: выкрашены стѣны и потолки, передѣланы печныя дверки и оконныя форточки, а часть больныхъ мужчинъ переведена въ менѣе переполненное женское отдѣленіе, по раздѣленіи такового глухою стѣною на двѣ половины. Мужское и женское психіатрическія отдѣленія помѣщаются въ сосѣднихъ, во вновь отремонтированныхъ, деревянныхъ зданіяхъ. Расходъ на это произведенъ изъ оставшихся къ 1906 году 8.143 р. 61 коп. отъ постройки зданій психіатрическаго отдѣленія и выполненъ на сумму 7.157 р. 87 коп., такъ что на дальнѣйшее оборудованіе осталось на лицо къ 1907 г.—985 р. 74 коп.

При больницѣ состоятъ ветеринарно-фельдшерская и повивальная школы, свѣдѣнія о числѣ учащихся въ коихъ и учебно-воспитательная часть состоитъ въ вѣдѣніи Губернскаго Правленія, а хозяйственною вѣдаетъ Губернскій Распорядительный Комитетъ.



Уѣздныя больницы всѣ помѣщались въ собственныхъ зданіяхъ за исключеніемъ Устьцылемской, которая въ отчетномъ году въ апрѣлѣ, за уничтоженіемъ пожаромъ, помѣщена въ наемное зданіе съ платою по 360 р. въ годъ.

Холмогорская больница, на отпущенныя по дѣйствующей земской смѣтѣ трехлѣтія съ 1905 г., суммы заново отремонтирована, чрезъ Совѣтъ больницы, хозяйственнымъ способомъ съ употребленіемъ на это полностью даннаго ассигнованія 4.449 р. 21 коп.

Въ г. Мезени въ отчетномъ году закончена постройка больничнаго зданія, начатая въ 1902 г., новое зданіе въ хорошемъ состояніи, стоимость постройки обошлась 11.266 р. 77 коп. отпущенныя по смѣтѣ зем. повин. трехлѣтій съ 1899 и 1902 г.г. Выстроено вчернѣ также зданіе амбулаторіи, на которое по дѣйств. смѣтѣ съ 1905 г. было ассигновано 5.760 р. израсходованные для сего полностью, но согласно заключенію Совѣта больницы и отзыву Архангельскаго Губернскаго архитектора 21 августа 1906 года № 88, на достройку и оборудованіе зданія потребуется дополнительная сумма въ 5.500 руб., кромѣ того по заключенію Совѣта необходимъ кредитъ на устройство бани, дезинфекціонной камеры, прачешной и погреба—5.483 руб., каковыя кредиты и предположены къ внесенію въ земскую смѣту будущаго съ 1908 года трехлѣтія.

Въ г. Кеми на отпущенныя по земской смѣтѣ съ 1905 г. 3.013 р. 72 коп. въ отчетномъ году къ производству ремонтныхъ работъ приступлено чрезъ Попечителя больницы г. Гувелякена и по освидѣтельству Совѣта больницы въ общемъ выполнено на сумму 2.270 р. 32 коп., въ дѣйствительности же уплачено изъ ассигнованной суммы 1.970 р. 5 коп., такъ какъ излишнія деньги противъ уплаченныхъ покрыты г. Попечителемъ изъ собственныхъ средствъ на сумму 300 р. 27 коп. Затѣмъ на продолженіе ремонта осталось неизрасходованнаго кредита 1.043 р. 67 к.

По другимъ больницамъ имѣющіеся на строительныя надобности кредиты по земской смѣтѣ, какъ то: по Шенкурской—2.036 р. 64 к., Онежской—9.954 р. 11 коп. и Александровской—7.164 р. 35 коп., отпущенныя по особому назначенію, за отчетный годъ въ расходъ выписываемы не были, такъ какъ къ ремонту больницъ не приступалось и дѣло остается до строительнаго сезона будущаго 1907 года.

Въ 8-ми уѣздныхъ больницахъ въ 1906 г. находилось на излеченіи 998 человѣкъ, болѣе 1905 г. на 228 чел., изъ числа ихъ выздоровѣло—893 чел. умерло—39 и осталось къ 1 января 1907 г.—66 больныхъ.

Среднее число больныхъ въ день было за годъ 44 челов., болѣе 1905 г. на 8 челов. Содержаніе одного больного въ сутки среднимъ числомъ опредѣляется: въ Холмогорской больницѣ 1 р. 32<sup>1</sup>/<sub>2</sub> коп., Шенкурской—82 коп., Пинежской—1 р. 3<sup>1</sup>/<sub>2</sub> коп., Мезенской—1 р. 77<sup>1</sup>/<sub>2</sub> к., Онежской—95<sup>3</sup>/<sub>4</sub> коп., Кемской—95<sup>1</sup>/<sub>4</sub> коп., Александровской—1 руб. 10 коп. и Устьцылемской—1 р. 73 коп.



На содержаніе всѣхъ восьми уѣздныхъ больницъ въ 1906 г. израсходовано — 17.934 руб. 8 коп., болѣе противъ 1905 г. на 3.253 руб. 37 коп. и съ превышеніемъ противъ назначенія по смѣтѣ на 2.645 р. 10 коп., изъ нихъ 754 р. 52 коп. взяты изъ средствъ Архангельской больницы, а на остальную сумму 1.890 руб. 58 коп. расходъ произведенъ (изъ земскаго пособія за 1907 г.) въ долгъ.

Главный источникъ дохода на содержаніе больницъ составляетъ пособіе изъ суммъ Губернскаго земскаго сбора, назначенное за 1906 годъ въ суммѣ 34.608 руб., но въ дѣйствительности его получено 33.422 р. 61 коп., менѣе на 1.185 р. 39 коп., послѣдніе были удержаны за неассигнованіемъ полностью на уплату долга Приказа за 1903 г. и поэтому расчетъ съ кредиторами упалъ на пособіе отчетнаго года. Собственныя средства больницъ составляютъ деньги, получаемыя отъ платы за леченіе и недоимки прежнихъ лѣтъ, доходность отъ которыхъ за годъ не превыситъ  $\frac{1}{6}$  части общаго бюджета по больницамъ.

Кромѣ больницъ Приказа Общественнаго Призрѣнія въ Архангельской губерніи въ 1906 году существовали еще слѣдующія лечебныя заведенія:

- 1) больница при Архангельскомъ Тюремномъ замкѣ (12 кров.).
- 2) больница при Соловецкомъ монастырѣ (19 кроватей).
- 3) 2 больницы Архангельскаго Управленія Общества Краснаго Креста на Мурманѣ (16 кров.).
- 4) лечебница Общества Архангельскихъ врачей, учрежденная въ гор. Архангельскѣ въ память мученической кончины Императора Александра II (4 кров.).
- 5) 8 сельскихъ пріемныхъ покоевъ (16 кров.).
- 6) 26 заводскихъ пріемныхъ покоевъ (86 кров.).
- 7) 1 частный пріемный покой (при пріютѣ Св. Петра въ гор. Архангельскѣ) 10 кров.).
- 8) 1 пріемный покой Архангельскаго мѣстнаго Управленія Общества Краснаго Креста на Мурманѣ (1 кров.).
- 9) 10 пріемныхъ покоевъ разныхъ вѣдомствъ (74 кров.).
- 10) военный и морской лазареты.

#### д) Эпидеміи.

Изъ группы острозаразныхъ заболѣваній эпидемическій характеръ въ отчетномъ году имѣли слѣдующія болѣзни:

Пользовалось.

Гриппъ . . . . .	7.947
Тифы . . . . .	1.426
Корь . . . . .	1.388
Острый сочленовый ревматизмъ . . . . .	1.176
Заушница эпидемическая . . . . .	575
Коклюшъ . . . . .	545
Рожа . . . . .	431



Цынга . . . . .	427
Скарлатина . . . . .	360
Дизентерія . . . . .	245
Дифтерія . . . . .	96

Среди перечисленныхъ эпидемій первымъ по количеству заболѣваній стоитъ, какъ и прежде, гриппъ, который наблюдался во всей губерніи, въ теченіе всего года.

Имѣвшая эпидемическое теченіе въ 1906 году, корь наблюдалась въ отчетномъ году преимущественно въ Шенкурскомъ и Мезенскомъ уѣздахъ и общее число заболѣваній повысилось противъ 1905 года въ первомъ въ три раза, а во второмъ въ два раза.

Коклюшъ былъ въ видѣ эпидеміи только въ Онежскомъ уѣздѣ, гдѣ количество заболѣваній было почти то же, что и въ 1905 году, въ прочихъ уѣздахъ коклюшъ встрѣчался спорадически.

Брюшной тифъ, острый сочленовый ревматизмъ и крупозная пневмонія въ здѣшной губерніи наблюдаются ежегодно и по мѣстнымъ условіямъ относятся къ числу эпидемическихъ болѣзней, какъ равно и цынга, заболѣванія которою чаще всего происходятъ въ Кемскомъ и Александровскомъ уѣздахъ, вслѣдствіе бытовыхъ условій населенія.

Изъ остальныхъ острозаразныхъ болѣзней обращаютъ на себя вниманіе заболѣванія сыпнымъ тифомъ въ Пинежскомъ уѣздѣ и скарлатиною въ городѣ Онегѣ и Александровскомъ уѣздѣ.

Первая изъ нихъ была занесена въ деревню Вешкому Пинежскаго уѣзда, повидимому, изъ города Пинеги, гдѣ наблюдались 2 спорадическихъ случая. Здѣсь заболѣванія начали появляться 28-го октября.

Эпидемія скарлатины въ городѣ Онегѣ появилась въ первой половинѣ ноября; болѣзнь эта была занесена рыбными торговцами, возвратившимися чрезъ Архангельскъ съ Мурманскаго берега.

Въ Александровскомъ же уѣздѣ скарлатина первоначально появилась 17-го іюня въ городѣ Колѣ и занесена изъ Архангельска. Изъ Колы скарлатина перешла въ Александровскъ, а затѣмъ въ колоніи: Вѣлокаменскую и Уру.

#### е) Медицинская помощь населенію.

Въ 1906 г. медицинскимъ персоналомъ гражданскаго вѣдомства было зарегистрировано 197.026 больныхъ, изъ которыхъ 5.031 пользовано стационарно въ лечебныхъ заведеніяхъ, а остальнымъ оказано пособіе амбулаторно.

По сравненію съ предшествовавшимъ 1905 годомъ, число больныхъ, обращавшихся за помощію къ медицинскому персоналу было больше на 37 521 человекъ.



## ж) Насильственные и случайныя смерти.

(Вѣдомость № 19).

Умершихъ насильственной и случайною смертью въ Архангельской губерніи въ 1906 году было 341 мужчинъ и 70 женщинъ.

Первое по количеству мѣсто занимали жертвы случайной смерти, которыхъ было 233 человекъ, въ томъ числѣ 150 утонувшихъ. Затѣмъ слѣдуютъ: скоропостижно умершіе (114 человекъ), жертвы смертоубійства (32 человекъ) и самоубійцы (19 человекъ).

## з) Богадѣльни, пріюты и прочія благотворительныя учрежденія.

Дѣло общественной благотворительности въ губерніи въ 1906 году представляется въ слѣдующемъ видѣ.

Существующія въ гор. Архангельскѣ благотворительныя заведенія состоятъ въ вѣдѣніи Губернскаго Попечительства дѣтскихъ пріютовъ вѣдомства учреждений Императрицы Маріи, Женскаго Попечительнаго Общества о бѣдныхъ, Городскаго Общественнаго Управленія и церковно-приходскаго Попечительства.

Въ вѣдѣніи Попечительства дѣтскихъ пріютовъ вѣдомства учреждений Императрицы Маріи состоятъ два пріюта и пріютъ-ясли.

Въ пріютахъ призрѣвалось:

П Р І Ю Т Ы.	Къ 1 Января 1906 года состояло.			Въ 1906 году.				Къ 1 Января 1907 года состоитъ.		
				Поступило.		Выбыло.				
	м.	д.	Все-го.	м.	д.	м.	д.	м.	д.	Все-го.
Александровскій .	9	60	69	—	—	9	60	—	—	—
Константиновскій .	12	68	80	3	38	3	16	12	90	102
Итого . . .	21	128	149	3	38	12	76	12	90	102

Въ пріютѣ-ясляхъ въ 1906 году призрѣвалось дѣтей, считая общее число проведенныхъ ими дней, 5.287, болѣе чѣмъ въ 1905 году на 99.

На содержаніе Александровскаго и Константиновскаго пріютовъ, Попечительствомъ въ 1906 году израсходовано 5.075 р. 95 к. Запасныхъ суммъ Попечительства къ 1 Января 1907 г. 40.499 р. 19 к.

На содержаніе пріюта-яслей израсходовано 1.213 р. 59 к.

Въ вѣдѣніи Женскаго Попечительнаго Общества о бѣдныхъ состояло: убѣжище Св. Петра для малолѣтнихъ и Алексѣевская женская богадѣльня.



Въ убѣжищѣ Св. Петра къ 1 Января 1906 года состояло 58 призрѣваемыхъ дѣтей, въ теченіе года поступило 17 и выбыло 14, такъ что къ 1 Января 1907 г. оставалось 61 человѣкъ, въ числѣ коихъ мальчиковъ 31 и дѣвочекъ—30.

Призрѣваемая въ убѣжищѣ дѣти распредѣляются.

по сословіямъ:

дѣтей мѣщанъ . . . . .	16	мальч.	и	12	дѣвоч.
„ крестьянъ . . . . .	9	„		16	„
„ другихъ сословіи . . . . .	6	„		2	„

по возрасту:

моложе 5 лѣтъ . . . . .	2	мальч.	и	—	дѣвоч.
отъ 5 до 10 лѣтъ . . . . .	14	„		6	„
„ 10 лѣтъ и старше . . . . .	15	„		24	„

При убѣжищѣ существуетъ школа, въ которой призрѣваемая дѣти школьнаго возраста обучаются грамотѣ по программѣ приходскихъ училищъ. Въ 190<sup>5</sup>/<sub>6</sub> учебномъ году въ ней обучалось 22 чел. дѣтей обою пола. По окончаніи учебнаго года изъ школы выбыло 10 чел. и вновь поступило 9, такъ что къ 1 Января 1907 г. въ ней состояло 21 чел., въ томъ числѣ 9 мальчиковъ и 12 дѣвочекъ.

Наиболѣе способныя изъ дѣтей, по окончаніи курса въ школѣ, помѣщаются въ другія учебныя заведенія; такъ во второй половинѣ 190<sup>5</sup>/<sub>6</sub> учебнаго года обучалось:

4 мальчика въ Архангельскомъ Городскомъ училищѣ и одна дѣвочка въ Архангельской Маріинской гимназіи.

Въ Алексѣевской богадѣльнѣ къ 1 Января 1906 года состояло призрѣваемыхъ 38 женщинъ, въ 1906 г. вновь принято 3, въ теченіе года выбыло за смертью 2, къ 1 Января 1907 г. осталось 39. Изъ нихъ 7 привилегированнаго сословія, 5 городского, 12 крестьянскаго и 15 солдатокъ.

Въ распоряженіи Женскаго Попечительнаго Общества къ 1 Января 1906 года состояло капитала 76.819 р. 37 к. Въ теченіе 1906 года на содержаніе убѣжища и богадѣльни Обществомъ израсходовано 6.701 р. 93 к., въ томъ числѣ унчено долговъ прежнихъ лѣтъ 2.649 р. 81 к. Къ 1 Января 1907 г. состоитъ въ остаткѣ 77.159 р. 78 к., а долговъ 4.557 руб. 23 коп.

На средства Архангельскаго городского общества, съ незначительнымъ пособіемъ отъ казны за призрѣніе отставныхъ нижнихъ чиновъ и вдовъ ихъ, содержались двѣ богадѣльни: Елизаветинская, мужская, —на 48 кроватей и Николаевская, женская, —на 64 кровати.

На  $\frac{0}{0}\frac{0}{0}$  съ капитала, пожертвованнаго купцомъ Булычевымъ, содержалась женская богадѣльня его имени.



Кромѣ того въ Архангельскѣ содержались два ночлежныхъ пріюта и домъ трудолюбія, въ которомъ обучаются и живутъ дѣти.

Опредѣленіемъ Святѣйшаго Синода, 18 Сентября 1902 г. утвержденъ уставъ богадѣльни купца П. П. Амосова при Островлянскомъ приходѣ, Архангельскаго уѣзда; богадѣльня эта открыта съ 29 Декабря 1902 года,—призрѣніемъ пользуются убогія, увѣчныя и престарѣлыя, неимѣющія пропитанія женщины изъ Пустошинско-Амосовской волости, православнаго вѣроисповѣданія; богадѣльня содержится на  $\frac{0}{0}\frac{0}{0}$  съ капитала, завѣщаннаго П. П. Амосовымъ и рассчитана на 15 женщинъ, причемъ въ будущемъ, если позволятъ средства, число призрѣваемыхъ можетъ быть увеличено до 20 человекъ.

Кромѣ упомянутыхъ богадѣленъ и пріютовъ въ г. Архангельскѣ, имѣются богадѣльни въ г.г. Онегѣ, Холмогорахъ и пріютъ для крестьянскихъ дѣтей—сиротъ въ с. Вонгѣ, Пинежскаго уѣзда.

Вонгскій пріютъ для призрѣнія крестьянскихъ дѣтей-сиротъ существуетъ съ 1863 года и состоитъ въ вѣдѣніи Вонгскаго приходскаго Попечительства. Призрѣваемая въ немъ дѣти, кромѣ обученія грамотѣ въ мѣстномъ одноклассномъ сельскомъ училищѣ, обучаются въ имѣющихся при пріютѣ мастерскихъ ремесламъ столярному и сапожному. Въ 1906 году въ пріютѣ призрѣвалось 8 мальчиковъ изъ волостей Пинежскаго уѣзда и кромѣ того 2 приходящихъ изъ того-же уѣзда; изъ нихъ 5 обучалось столярному ремеслу и 5 сапожному.

Подъ руководствомъ указателей было произведено работъ: въ столярной мастерской на 317 р. 97 к., а въ сапожной на 452 р. 43 к., причемъ получено чистой прибыли по первой 124 р. 87 к., а по второй — 144 р. 73 к. На содержаніе пріюта въ 1906 году израсходовано 1.140 р. 72 к. Къ 1 Января 1907 г. суммъ, принадлежащихъ пріюту, состояло: билетами 7320 р. и наличными 9 коп. Кромѣ того остается продовольственныхъ запасовъ на 157 р. 23 к. и матеріаловъ для мастерскихъ на 282 р. 38 к., всего на сумму 439 р. 61 к. и долговъ за заказчиками 545 р. 92 к. Долговъ за пріютомъ остается 1.759 р.

Для оказанія помощи бѣднымъ учащимся въ губерніи существуютъ слѣдующія благотворительныя общества:

1) *Общество для пособія учащимся въ Архангельской Губернской и Мариинской гимназіяхъ.*

2) *Братство Св. Апостола и Евангелиста Іоанна Богослова* въ гор. Архангельскѣ имѣющее своимъ назначеніемъ оказывать пособіе учащимся въ Архангельской духовной семинаріи и духовныхъ училищахъ, снабжая ихъ одеждою, обувью, учебными пособіями, а также и деньгами при отъѣздѣ воспитанниковъ на каникулы.

3) *Общество вспомошествованія недостаточнымъ учащимся въ г. Онегѣ.*

4) *Общество вспомошествованія недостаточнымъ учащимся въ г. Мезени.*



5) *Архангельское Общество для содѣйствія распространенію народнаго образованія* имѣвшее въ 1906 году 150 членовъ; Общество имѣло спеціальнаго капитала 113 р. 9 к., неприкосновеннаго 473 р. 84 к. и оборотнаго — 370 р. 70 к. На средства Общества содержались 31 бесплатныхъ народныхъ библіотекъ Архангельской губерніи. Обществу принадлежатъ также три склада для продажи книгъ, находящіеся при сельскихъ училищахъ.

#### **и) Архангельское Попечительство о народной трезвости.**

Дѣятельность Архангельскаго Попечительства о народной трезвости въ отчетномъ году была обращена, главнымъ образомъ, на поддержаніе существующихъ учреждений, къ которымъ въ теченіе отчетнаго года вновь прибавилось лишь 5 библіотекъ-читаленъ и 2 пункта для народныхъ чтеній.

Дѣлами Попечительства завѣдывали Губернскій Комитетъ въ качествѣ руководящаго органа, и девять Уѣздныхъ Комитетовъ.

Засѣданій въ Комитетахъ было: въ Губернскомъ 20 и въ Уѣздныхъ 76, въ среднемъ приходится по 8 засѣданій на каждый Уѣздный Комитетъ.

Въ составѣ Попечительства состояло 193 члена-соревнователя и 69 участковыхъ Попечителей.

Изъ учреждений Попечительства функционировали 13 чайныхъ, изъ нихъ 8 выписываютъ періодическія изданія, 44 библіотеки и 59 пунктовъ для производства народныхъ чтеній.

Посѣтителей было: въ чайныхъ 131.814 чел., въ библіотекахъ-читальняхъ 60.775 чел. и 3.519 абонеентовъ и на 569 чтеніяхъ 38.292 чел. Для иллюстрированія чтеній имѣется 64 фонаря и 6.022 картины.

Городское и сельское населеніе свое сочувствіе и довѣріе къ дѣятельности Попечительства выражаетъ охотнымъ посѣщеніемъ существующихъ учреждений Попечительства и личнымъ участіемъ въ его дѣятельности въ качествѣ членовъ-соревнователей и участковыхъ попечителей.

Особенное сочувствіе къ дѣятельности Попечительства наблюдается среди духовенства и учителей городскихъ, приходскихъ и сельскихъ училищъ и церковно-приходскихъ школъ, такъ какъ названныя лица, состоя членами-соревнователями и участковыми попечителями, съ большимъ усердіемъ прилагаютъ свой трудъ по завѣдыванію чайными народными чтеніями и библіотеками-читальнями и составляютъ преобладающій элементъ лекторовъ въ народныхъ чтеніяхъ.

Обороты спеціальныхъ средствъ Попечительства въ 1906 г. выражаются въ слѣдующихъ цифрахъ:

Отъ предыдущаго года оставалось . . . . . 18.723 р.



Въ 1906 году поступило:

Пособія отъ казны . . . . .	15.865 р.
Отъ предпріятій Попечительства, членскихъ взносов, <sup>0/0</sup> на капиталы, пожертвованій и случайныхъ поступленій . . .	5.293 р.
Итого . . . . .	39.881 р.
Израсходовано на нужды Попечительства . . . . .	19.701 р.
Къ 1907 году оставалось . . . . .	20.180 р.

### У, Народное прозвѣщеніе.

#### а) Учебныя заведенія и общее положеніе народнаго образованія.

(Вѣдомость № 20).

Учебныя заведенія Архангельской губ. въ 1906 году распредѣлялись на слѣдующія группы:

1) *Среднія общеобразовательныя.* Въ составъ этихъ учебныхъ заведеній входятъ двѣ гимназіи—мужская и женская, въ которыхъ обучалось въ 1906 году 426 мальч. и 521 дѣвоч. Учащіеся въ гимназіяхъ распредѣляются по сословіямъ такъ:

дѣтей дворянъ и чиновниковъ . . . . .	268 м.	300 д.
„ духовнаго званія . . . . .	5 „	10 „
„ городскихъ сословій . . . . .	97 „	151 „
„ сельскихъ сословій . . . . .	44 „	60 „
„ иностранныхъ подданныхъ . . . . .	12 „	— „

Окончило курсъ: въ мужской гимназіи—9 и женской—33 дѣв.

Число учащихся въ гимназіяхъ было: въ мужской въ женской

законоучителей . . . . .	1	2
учителей . . . . .	16	2
учительницъ . . . . .	1	18

2) *Архангельская женская прогимназія* Открытая 17 Сентября 1906 года, она состояла изъ двухъ классовъ съ числомъ учащихся: въ приготовит. классѣ 15 чел. и первомъ классѣ 22 чел. Учащихъ было 8 челов.

3) *Учебныя заведенія духовнаго вѣдомства.* Въ духовной семинаріи и въ духовномъ училищѣ число учащихся, окончившихъ курсъ и учащихся было слѣдующее:

	учащихся:	окончившихъ:	учащихся:
въ семинаріи . . . . .	99	5	15
„ училищѣ . . . . .	223	17	9



Въ Епархіальномъ женскомъ училищѣ обучалось 303 воспитанницы; изъ нихъ окончило полный курсъ—24; учащихъ было 12.

4) *Спеціальныя учебныя заведенія.* Къ учебнымъ заведеніямъ этой категоріи относятся: Архангельское низшее механико-техническое училище имени Императора Петра I, ремесленное училище при немъ, ветеринарно-фельдшерская и повивальная школы; торгово-мореходное училище и мореходныя школы.

а) Въ механико-техническомъ училищѣ въ 1 классѣ обучалось 36 учениковъ, во 2—15 и въ 3—15. По сословіямъ ученики раздѣлялись такъ: дѣтей дворянъ и чиновниковъ 9, городскихъ сословіи 28 и сельскихъ сословіи 29. Окончило курсъ 16 человѣкъ. Число учащихъ было: 1 законоучитель и 6 учителей.

б) Въ Архангельскомъ городскомъ ремесленномъ училищѣ, соединенномъ съ механико-техническимъ училищемъ, въ отчетномъ году обучалось 23 мальчика—14—20 лѣтъ, изъ нихъ 20 содержалось на счетъ города и 3 было своекошныхъ; окончило курсъ 1 ученикъ. Учащихъ было: 1 законоучитель и 3 учителя.

в) Въ ветеринарно-фельдшерской школѣ обучалось 51 учениковъ, учащихъ было: 1 законоучитель и 12 учителей. Въ повивальной школѣ обучалось—44 ученицы, окончило курсъ 13, учащихъ было 2.

г) Торгово-мореходное училище имѣло въ своемъ составѣ семь классовъ, а именно: два общихъ класса, три спеціально-мореходныхъ и два спеціально-торговыхъ класса. Въ 1906 году въ семи классахъ училища состояло 93 учащихся. Окончило курсъ 2 человѣка. Учащихъ было: 1 законоучитель и 17 учителей.

д) Мореходныя школы.

Кемская двухклассная мореходная школа. Къ 1 Января 1907 года состояло въ мореходной школѣ 15 учениковъ, въ томъ числѣ въ младшемъ классѣ 6 учен., старшемъ 9 учен., окончили курсъ 4 человѣка.

На содержаніе школы поступило 4.182 р. 15 коп., израсходовано 3.730 р. 34 коп.

Сумская двухклассная мореходная школа. Къ 1 Января 1907 года состояло учащихся: въ 1 классѣ 10 челов. и одинъ вольнослушатель, во 2 классѣ 6 человѣкъ. Окончило курсъ 6 человѣкъ, изъ нихъ двое выдержали экзаменъ на званіе штурмана 4 разряда.

На содержаніе школы поступило 3.070 р.; израсходовано 2.639 р. 20 коп.

Патракѣвская двухклассная мореходная школа. Къ 1 Января 1907 года состояло учащихся 24 человѣка: въ 1 классѣ—13, во 2—11 человѣкъ. Окончили курсъ и выдержали экзаменъ на званіе штурмана 4 разряда 10 челов. На содержаніе школы поступило штатныхъ суммъ 4.020 р.; израсходовано 3.349 р. 41 к.



Мореходныя школы состоятъ въ вѣдѣніи Главнаго Управленія торговаго мореплаванія и портовъ.

5) *Учебныя заведенія, подвѣдомственныя Дирекціи народныхъ училищъ.*

Къ 1 Января 1907 года въ вѣдѣніи Архангельской Дирекціи народныхъ училищъ состояло 207 низшихъ учебныхъ заведеній разныхъ типовъ, въ томъ числѣ: 6 городскихъ по положенію 31 мая 1872 года училищъ, 8 двухклассныхъ и 17 одноклассныхъ приходскихъ по уставу 8 декабря 1828 года (5 двухклассныхъ и 8 одноклассныхъ мужскихъ, 3 двухклассныхъ и 6 одноклассныхъ женскихъ и 3 одноклассныхъ для дѣтей обоого пола), 13 двухклассныхъ сельскихъ министерскихъ (12—по Инструкціи 4 іюня 1875 года и 1 желѣзнодорожное на ст. Исакогорка по инструкціи 25 сентября 1898 года), 157 одноклассныхъ сельскихъ училищъ (5 мужскихъ, 8 женскихъ и 144 для дѣтей обоого пола), 5 частныхъ училищъ 3-го разряда для дѣтей обоого пола и 1 евангелическо-лютеранская церковно-приходская школа въ гор. Архангельскѣ.

Въ числѣ 157 одноклассныхъ сельскихъ училищъ было: 61 министерское по инструкціи 4 іюня 1875 г., 94 общественныхъ и 2 заводскихъ (при лѣсопильныхъ заводахъ: Поньгскомъ близъ г. Онеги и Умбскомъ близъ с. Умбы, Александровскаго уѣзда).

Въ 1906 году вновь было открыто 34 училища, въ томъ числѣ: а) 1 двухклассное городское по положенію 31 мая 1872 года въ 3-й части г. Архангельска (въ Соломбалѣ) на средства мѣстнаго городского общества въ ознаменованіе Рожденія Государя Наслѣдника и Великаго Князя Алексѣя Николаевича, этому училищу съ Высочайшаго Государя Императора соизволенія, послѣдовавшаго въ 27-й день августа 1905 года, присвоено наименованіе „Алексѣевского“, б) 2 приходскихъ одноклассныхъ мужскихъ училища по уставу 1828 года; изъ нихъ одно съ параллельнымъ отдѣленіемъ—въ г. Архангельскѣ, другое—въ г. Кеми; в) 14 сельскихъ одноклассныхъ министерскихъ училищъ по инструкціи 4 іюня 1875 года, въ т. числѣ: 2—въ Холмогорскомъ уѣздѣ, 5—въ Мезенскомъ уѣздѣ, 1—въ Кемскомъ уѣздѣ, 3—въ Онежскомъ уѣздѣ, 2—въ Шенкурскомъ уѣздѣ и 1—въ Пинежскомъ уѣздѣ; г) 17 сельскихъ одноклассныхъ общественныхъ училищъ, въ томъ числѣ: 4—въ Холмогорскомъ уѣздѣ, 2—въ Шенкурскомъ уѣздѣ, 6—въ Пинежскомъ уѣздѣ, 1—въ Александровскомъ уѣздѣ, 2—въ Кемскомъ уѣздѣ и 1—въ Онежскомъ уѣздѣ.

Преобразованы были съ 1 іюля 1906 года: 1) *Соломбальское* (въ 2-й части г. Архангельска) двухклассное приходское мужское училище—въ одноклассное приходское съ параллельнымъ отдѣленіемъ, взаменъ первыхъ двухъ отдѣленій вновь открытаго городского училища, 2) *Соломбальское* приходское одноклассное женское училище—въ такое же двухклассное съ руководѣльнымъ классомъ, и 3) *Сумское* приходское одноклассное училище, Кемскаго уѣзда,—въ такое же двухклассное, съ назначеніемъ изъ казны на его содержаніе дополнительнаго кредита по 820 руб. въ годъ.



На бывшемъ въ октябрѣ мѣсяцѣ 1906 года собраніи директоровъ народныхъ училищъ С.-Петербургскаго Учебнаго Округа, послѣ ознакомленія съ основными положеніями выработаннаго Министерствомъ Народнаго Просвѣщенія законопроекта о введеніи въ Россіи всеобщаго начальнаго обученія, а также съ данными по вопросу о введеніи всеобщаго обученія въ губерніяхъ, входящихъ въ составъ С.-Петербургскаго Учебнаго Округа, была установлена однообразная форма для составленія по каждой губерніи школьной сѣти для всеобщаго обученія, которую требовалось представить въ Министерство не позже половины января 1907 года. Школьная сѣть по каждому уѣзду Архангельской губерніи была выработана Дирекціею народныхъ училищъ, соотвѣтственно цифровымъ даннымъ о числѣ населенія и дѣтей школьнаго возраста отъ 8 до 11 лѣтъ и примѣнительно къ расположенію селеній въ каждомъ уѣздѣ, насколько можно было судить о немъ по чертежамъ волостей, свѣреннымъ съ полною картою Архангельской губерніи (изд. Генеральнаго Штаба). Согласно съ этими данными, для общедоступности начальнаго обученія, необходимо открыть въ губерніи 359 новыхъ начальныхъ училищъ при 400 комплектахъ (полагая на каждый комплектъ среднимъ числомъ по 50 дѣтей школьнаго возраста) и, кромѣ того, ученическія общежитія при 154 сельскихъ училищахъ и церковно-приходскихъ школахъ (существующія церковно-приходскія школы по плану введенія всеобщаго начальнаго обученія включены въ школьную сѣть) на 2.706 учащихся; для предоставленія же окончившимъ курсъ одноклассныхъ училищъ доступа къ дальнѣйшему образованію необходимо открыть *вторые классы* при 24 существующихъ сельскихъ одноклассныхъ училищахъ. Въ городахъ и посадахъ, для достиженія всеобщаго обученія, необходимо открыть еще 11 приходскихъ училищъ при 12-ти комплектахъ (4—въ г. Архангельскѣ, 1—въ г. Онегѣ, 1—въ г. Пинегѣ, 2—въ г. Кеми, 1—въ г. Мезени, 1—въ Ненокскомъ посадѣ и 1—въ Сумскомъ посадѣ).

Въ 1907 году по вышеупомянутой школьной сѣти предположено открыть въ губерніи 127 начальныхъ сельскихъ училищъ, въ томъ числѣ: 89 одноклассныхъ однокомплектныхъ, 19 одноклассныхъ двухкомплектныхъ, 6 двухклассныхъ сельскихъ и 7 двухклассныхъ приходскихъ и, кромѣ того, *вторые классы* при 6-ти существующихъ одноклассныхъ сельскихъ училищахъ и общежитія при 8-ми сельскихъ училищахъ на 150 учащихся. Содержаніе 127 проектируемыхъ начальныхъ училищъ, 6-ти вторыхъ классовъ и 8-ми ученическихъ общежитій предположено отнести на совмѣстныя средства казны и земскихъ сборовъ трехлѣтія 1908—1910 г.г.: на первый источникъ—до 81.090 руб. и на второй—до 44.837 руб. Архангельскій Губернскій Распорядительный Комитетъ, по предварительномъ обсужденіи ходатайства Дирекціи Народныхъ Училищъ по этому предмету, рѣшилъ внести въ проектъ земской смѣты предстоящаго трехлѣтія (1908—1910 г.г.) испрашиваемую Дирекціею сумму (44.837 руб.), но отпускъ ея обусловилъ измѣненіемъ закона объ обложеніи земскимъ сборомъ казенныхъ лѣсовъ и земель, въ настоящее время очень низкомъ сравнительно съ таковымъ обложеніемъ въ сосѣднихъ Вологодской и Олонецкой губерніяхъ. Такимъ образомъ введеніе въ Архангельской гу-



берніи всеобщаго начальнаго обученія въ значительной степени зависятъ отъ благопріятнаго рѣшенія вопроса о повышеніи земскаго налога на казенные лѣса и земли въ той же губерніи.

Кромѣ 207 учебныхъ заведеній, показанныхъ въ таблицѣ, въ вѣдѣніи Дирекціи состояли двѣ воскресныя школы въ г. Архангельскѣ: мужская при Соломбальскомъ городскомъ двухклассномъ училищѣ и женская—при двухклассномъ приходскомъ женскомъ училищѣ имени А. С. Пушкина.

Учащихся же къ 1 января 1907 года состояло: въ городскихъ по Положенію 31 мая 1872 г. училищахъ—535 мальчиковъ и 8 дѣвочекъ (дѣвочки обучаются только въ 1 классѣ Александровскаго городского училища, на основаніи Высочайшаго соизволенія, послѣдовавшаго въ 15-й день ноября 1899 года), въ двухклассныхъ приходскихъ—677 об. п. (338 мальч. и 339 дѣв.), въ одноклассныхъ приходскихъ—966 об. п. (602 мальч. и 364 дѣв.), въ двухклассныхъ сельскихъ—1265 об. п. (1067 мальч. и 198 дѣвочекъ), въ одноклассныхъ сельскихъ министерскихъ—2807 об. п. (1835 мальч. и 972 дѣв.) и въ сельскихъ общественныхъ—3974 об. п. (2774 мальч. и 1200 дѣв.), въ 5-ти частныхъ школахъ 3-го разряда—174 об. п. (100 мальч. и 74 дѣв.) и въ евангелическо-лютеранской церковно-приходской школѣ—73 об. п. (28 мальч. и 45 дѣв.), всего учащихся было—10479 об. п. (7279 мальч. и 3200 д.).

Сравнительно съ предшествовавшимъ 1905 г., число учащихся увеличилось въ общей сложности на 1256 обоого пола, благодаря открытію 33 новыхъ училищъ. При всемъ томъ осенью отчетнаго года пришлось отказать въ пріемѣ, за недостаткомъ мѣста въ классахъ, 716 вновь поступившимъ дѣтямъ (383 мальч. и 333 дѣвоч.).

Въ подвѣдомственныхъ Дирекціи училищахъ окончило курсъ ученія въ 1906 году—1070 об. п. (875 м. и 195 дѣв.), въ томъ числѣ: въ городскихъ по Положенію 1872 г. училищахъ—59 мальч., въ двухклассныхъ приходскихъ—83 (66 м. и 17 дѣв.), въ одноклассныхъ приходскихъ—143 (91 мальч. и 53 дѣв.), въ двухклассныхъ сельскихъ—123 (118 мальч. и 5 дѣв.), въ одноклассныхъ сельскихъ министерскихъ—261 (182 м. и 79 дѣв.), въ сельскихъ общественныхъ—399 (359 мальч. и 40 дѣв.) и въ евангелическо-лютеранской школѣ—1 дѣв. По отношенію къ общему числу учившихся въ 1906 году число окончившихъ курсъ составляетъ 7,5% (мальчиковъ—9,8% и дѣвочекъ—4,6%). Изъ общаго числа окончившихъ курсъ мальчиковъ пріобрѣли свидѣтельство на льготу по образованію: 2-го разряда—175 (20%) и 3-го разряда—608 (69,5% всѣхъ окончившихъ курсъ мальчиковъ). Сравнительно съ предшествовавшимъ 1905 годомъ окончившихъ курсъ ученія было больше на 39 (мальчиковъ—на 35 и дѣвочекъ—на 4).

Вновь поступило въ отчетномъ году: а) въ городскихъ по Положенію 1872 г. училищахъ—185 (178 м. и 7 дѣв.), б) въ двухклассныхъ приходскихъ—345 (173 м. и 172 дѣв.), въ одноклассныхъ приходскихъ—497 (364 м. и 133 дѣв.), г) въ двухклассныхъ сельскихъ—437 (331 и 106 дѣв.), д) въ одноклассныхъ сельскихъ министерскихъ



—1381 (844 м. и 537 дѣв.), е) въ сельскихъ общественныхъ—1953 (1247 м. и 706 дѣв.), ж) въ 5-ти частныхъ школахъ 3-го разряда—112 (61 м. и 51 д.) и з) въ евангелическо-лютеранской школѣ—29 (12 м. и 17 д.), всего поступило 4939 об. п. (3210 м. и 1729 дѣв.).

Выбыло до окончанія курса ученія: а) въ городскихъ по Положенію 1872 г. училищахъ—76 (74 м. и 2 дѣвочки), б) въ двухклассныхъ приходскихъ—197 (140 м. и 57 д.), в) въ одноклассныхъ приходскихъ—286 (127 м. и 159 д.), г) въ двухклассныхъ сельскихъ—258 (196 м. и 62 д.), д) въ одноклассныхъ сельскихъ министерскихъ—701 об. п. (352 м. и 349 д.), е) въ сельскихъ общественныхъ—955 об. п. (479 м. и 476 дѣв.), ж) въ 5-ти частныхъ школахъ—109 (65 м. и 44 д.) и з) въ евангелическо-лютеранской школѣ—2 (1 м. и 1 д.), всего—2584 об. п. (1434 м. и 1150 дѣв.). По отношенію къ общему числу учившихся въ 1906 г. число выбывшихъ составляетъ—18,3% (около 13% мальчиковъ и около 24% дѣвочекъ). Число выбывшихъ дѣвочекъ, какъ и въ прежніе годы, почти вдвое превышаетъ число выбывшихъ мальчиковъ, что слѣдуетъ объяснить причинами исключительно экономического характера: очевидно, для большинства учащихся дѣвочекъ, которыя въ возрастѣ 10—12 лѣтъ болѣе нужны для помощи въ домашнихъ работахъ, чѣмъ мальчики, продолжителенъ даже и трех-годовой курсъ обученія въ сельской одноклассной школѣ, и онѣ, научившись немного читать, писать и считать, покидаютъ школу за годъ и болѣе до окончанія ученія курса. Другими причинами оставленія учащимися школы раньше окончанія курса ученія, равно какъ и неисправнаго посѣщенія ими школы, служить бѣдность крестьянъ, не имѣющихъ возможности снабдить своихъ дѣтей, пока они учатся въ школѣ, теплою одеждою и обувью, и дальность разстоянія многихъ деревень отъ ближайшихъ школъ, въ которыя дѣтямъ нерѣдко приходится ходить каждый учебный день за 3—4 версты и даже болѣе.

Ночлежныя помѣщенія имѣлись при очень немногихъ сельскихъ училищахъ, а именно: при *Нижнекойдокурскомъ* двухклассномъ, *Архангельскаго уѣзда*, *Устьпаденгскомъ* такомъ же, *Шенкурскаго уѣзда* и одноклассныхъ: *Верхопаденгскомъ*, того же уѣзда, *Зачачьевскомъ* и *Пескогорскомъ*, *Холмогорскаго уѣзда*, *Пабережскомъ*, *Онежскаго уѣзда*, *Устькожвинскомъ*, *Печорскаго уѣзда*. При *Мининскомъ* такомъ же училищѣ въ дер. Кимасъ-озерѣ, *Кемскаго уѣзда*, содержимомъ почти всецѣло на проценты съ пожертвованнаго С.-Петербургскимъ купцомъ М. Т. *Мининымъ* капитала 45.000 руб., возросшаго потомъ до 54.000 рублей (вслѣдствіе обмѣна 5% банковыхъ билетовъ на 4% государственную ренту и покупки той же ренты на свободныя процентныя деньги), имѣется общежитіе на 14 учащихся, проживающихъ въ немъ на полномъ содержаніи. 12 иногородныхъ учениковъ *Александровскаго* городского училища, дѣтей колонистовъ *Мурманскаго берега*, въ учебное время года проживали во временномъ общежитіи при научно-промышленной мурманской экспедиціи, пользуясь бесплатнымъ помѣщеніемъ и столомъ.

Въ г.г. Шенкурскѣ, Онегѣ и Мезени, а также при Воскресенскомъ двухклассномъ сельскомъ училищѣ, Шенкурскаго уѣзда, существуютъ



общества вспомоществованіи нуждающимся учащимся, оказывающія бѣднѣйшимъ учащимся мѣстныхъ училищъ посильную матеріальную помощь одеждою, обувью и пропитаніемъ, а также взносомъ платы за ученіе въ городскихъ училищахъ. Въ г. Шенкурскѣ бѣднѣйшіе учащіеся городского и приходскихъ училищъ пользовались въ учебное время года бесплатными обѣдами въ чайной Попечительства о народной трезвости, которые устраивались на средства мѣстнаго общества вспомоществованія бѣднымъ учащимся. Въ Кемскомъ городскомъ училищѣ за 10 бѣднѣйшихъ учениковъ внесена была плата за ученіе 39 руб. изъ денегъ, вырученныхъ отъ даннаго съ этою цѣлью любительскаго спектакля. Наиболѣе бѣдные ученики въ городскихъ по положенію 1872 г. училищахъ были освобождены въ отчетномъ году отъ платы за ученіе. Такихъ учениковъ въ Онежскомъ городскомъ училищѣ было 23, въ Шенкурскомъ—66, въ Кемскомъ—6, въ Соломбальскомъ—5. Въ Архангельскомъ городскомъ училищѣ 28-ми бѣднѣйшимъ ученикамъ выданы были для взноса платы за ученіе стипендіи: 15 ученикамъ—изъ процентовъ со стипендіальныхъ капиталовъ этого училища и 13-ти—отъ Приказа общественнаго призрѣнія. Въ Александровскомъ городскомъ училищѣ 2 ученика пользовались стипендіями изъ процентовъ съ капиталовъ имени б. Архангельскаго Губернатора А. П. Энгельгардта и имени каютъ-компаніи транспорта „Баканъ“. Въ Онежскомъ городскомъ училищѣ имѣется стипендія имени въ Бозѣ почивающаго Наслѣдника Цесаревича и Великаго Князя Георгія Александровича, которая выдается одному бѣднѣйшему и лучшему по успѣху и поведенію ученику изъ процентовъ съ капитала 400 руб. (въ 4% государственной рентѣ), пожертвованнаго лицомъ, пожелавшимъ остаться неизвѣстнымъ.

Для поддержанія матеріальнаго благосостоянія училищъ и для содѣйствія имъ въ хозяйственномъ отношеніи имѣлись: при Архангельскомъ 4-хъ-классномъ, Онежскомъ, Кемскомъ и Шенкурскомъ 3-хъ-классныхъ городскихъ училищахъ почетные смотрители (при первыхъ трехъ—съ обязательнымъ въ пользу училища взносомъ отъ 75 до 100 руб. въ годъ, а при послѣднемъ—безъ обязательнаго взноса), при 2-хъ двухклассныхъ приходскихъ (Пинежскомъ и Мезенскомъ), при 6-ти двухклассныхъ (въ томъ числѣ при Исакогорскомъ желѣзнодорожномъ) и 13-ти одноклассныхъ сельскихъ министерскихъ училищахъ—почетные блюстители съ обязательнымъ взносомъ въ пользу училищъ отъ 15 до 50 руб. и при 36 сельскихъ общественныхъ училищахъ—смотрители, выбранные мѣстными сельскими обществами для завѣдыванія хозяйственною частью училищъ безъ обязательныхъ взносовъ въ пользу послѣднихъ.

Согласно Высочайшему повелѣнію, послѣдовавшему въ 20-й день мая 1906 года, Ломоносовское двухклассное сельское училище, Холмогорскаго уѣзда, принято подъ покровительство Академіи Наукъ съ тѣмъ, чтобы Непремѣнный Секретарь Академіи являлся почетнымъ блюстителемъ училища и чтобы въ его распоряженіе, подъ отчетъ, ежегодно ассигновалось на означенное училище по 300 руб. изъ процентовъ съ Ломоносовскаго капитала Академіи.



На содержаніе подвѣдомственныхъ Дирекціи учебныхъ заведеній, за исключеніемъ 5-ти частныхъ училищъ 3-го разряда и евангелическо-лютеранской школы, въ отчетномъ году поступило:

1) Изъ смѣтныхъ суммъ Министерства Народна-го Просвѣщенія . . . . .	139.410 р. 94 к.
2) Изъ суммъ земскихъ сборовъ Архангельской губерніи . . . . .	40.536 р. 82 к.
3) Отъ городскихъ и посадскихъ обществъ . . . . .	13.868 р. 37 к.
4) Отъ сельскихъ обществъ . . . . .	16 812 р. 89 к.
5) Процентовъ съ пожертвованныхъ капиталовъ и пожертвованій частныхъ лицъ и обществъ . . . . .	8.729 р. 96 к.
6) Сбора платы за ученіе по городскимъ и по двумъ двухкласснымъ сельскимъ училищамъ . . . . .	1.468 р. 52 к.
7) Изъ прочихъ источниковъ . . . . .	4.596 р. 69 к.
Всего . . . . .	225.424 р. 19 к.

Въ специальныхъ средствахъ Министерства Народнаго Просвѣщенія имѣлись въ отчетномъ году капиталы, принадлежавшіе слѣдующимъ изъ подвѣдомственныхъ Дирекціи училищъ:

- 1) Архангельскому городскому четырехклассному—1.700 руолей.
- 2) Онежскому городскому трехклассному училищу—400 р.
- 3) Кемскому такому же училищу—500 р.
- 4) Александровскому такому же училищу—500 р.
- 5) Сумскому двухклассному приходскому училищу—2.857 р.
- 6) Ненокскому приходскому училищу—347 р.
- 7) Онежскому приходскому женскому училищу—5.500 руб.
- 8) Нижнекойдокурскому двухклассному сельскому, Архангельскаго уѣзда, Имени Государя Наслѣдника и Великаго Князя Николая Александровича, нынѣ благополучно царствующаго Государя Императора—74.000 руб.
- 9) Ломоносовскому двухклассному сельскому училищу въ с. Куростровскомъ, Холмогорскаго уѣзда—12.500 руб.
- 10) Емецкому двухклассному сельскому училищу, того же уѣзда—5.400 р.
- 11) Мининскому сельскому (въ дер. Кимасъ-озерѣ) министерскому училищу, Кемскаго уѣзда—54.000 руб.
- 12) Пабережскому сельскому одноклассному министерскому училищу, Онежскаго уѣзда—13.200 р. и
- 13) Биричевскому сельскому общественному училищу, Онежскаго уѣзда 1.367 руб.

Кромѣ того, въ тѣхъ же специальныхъ средствахъ по Архангельскому казначейству на счетахъ Дирекціи состоитъ капиталъ, пожертвованный крестьяниномъ П. Амосовымъ на устройство и содержаніе низшей ремесленной школы въ с. Вознесенскомъ, Архангельскаго уѣзда, въ свидѣтельствахъ 4% государственной ренты на сумму—125.300 р.

5 частныхъ школъ 3-го разряда содержатся на счетъ платы за ученіе, которая взимается въ размѣрѣ отъ 1 р. 50 коп. до 3 руб. въ мѣсяць съ каждаго учащагося. Евангелическо-лютеранская церковно-приходская школа содержится на средства Архангельскаго евангелическаго общества и на сборъ платы за ученіе: въ приготовительномъ классѣ—по 30 руб., а въ основныхъ классахъ—по 60 руб. въ годъ съ каждаго учащагося.



Преподаваніе въ городскихъ по положенію 31 мая 1872 года училищахъ велось по „Программамъ предметовъ“ учебнаго курса этихъ училищъ, утв. Минист. Нар. Просв. 8 января 1877 г., въ приходскихъ и сельскихъ одноклассныхъ министерскихъ и общественныхъ училищахъ и въ 1 классѣ двухклассныхъ приходскихъ и сельскихъ училищъ по „Примѣрнымъ программамъ предметовъ, преподаваемыхъ въ начальныхъ училищахъ вѣдомства Минист. Нар. Просв., утв. 7 февраля 1897 года\*). Въ частныхъ школахъ 3-го разряда обученіе велось въ объемѣ курса приходскихъ одноклассныхъ училищъ и примѣнительно къ программамъ тѣхъ учебныхъ заведеній, къ поступленію въ которыя дѣти подготовлялись, такъ какъ частныя училища въ г. Архангельскѣ суть учебныя заведенія, главнымъ образомъ, подготовительныя. Въ евангелическо-лютеранской церковно-приходской школѣ преподаваніе ведется по особымъ программамъ, составленнымъ примѣнительно къ курсу первыхъ 4-хъ классовъ реальныхъ училищъ.

Въ 46-ти училищахъ Дирекціи устраивались въ отчетномъ году по воскреснымъ и праздничнымъ днямъ публичныя народныя чтенія, а именно: въ Онежскомъ и Кемскомъ городскихъ по положенію 1872 г., въ 3-хъ приходскихъ одноклассныхъ, въ 4-хъ двухклассныхъ сельскихъ, въ 19-ти одноклассныхъ сельскихъ министерскихъ и въ 18-ти сельскихъ общественныхъ училищахъ. Всѣхъ народныхъ чтеній было 338, въ томъ числѣ: духовно-нравственнаго содержанія—52, литературнаго—82, историческаго—26, географическаго—8, естественно-историческаго—7 и другихъ чтеній (исключительно въ 3-мъ инспекторскомъ районѣ)—163. Со свѣтовыми картинами было 164 чтенія въ тѣхъ училищахъ, гдѣ имѣются собственные волшебные фонари или которыя могли пользоваться фонарями изъ ближайшихъ училищъ и отъ мѣстныхъ уѣздныхъ комитетовъ Попечительства о народной трезвости. Лекторами на чтеніяхъ были большею частію законоучители, учителя и учительницы, иногда члены комитетовъ Попечительства о народной трезвости. Всѣхъ слушателей на чтеніяхъ присутствовало приблизительно до 15.400 обою пола. Народныя чтенія разрѣшены и при нѣкоторыхъ другихъ училищахъ Дирекціи, но не производились въ отчетномъ году, отчасти за тѣсною училищныхъ помѣщеній, отчасти за отсутствіемъ волшебныхъ фонарей, безъ которыхъ чтенія имѣютъ мало успѣха, отчасти же, наконецъ, потому, какъ объясняетъ Инспекторъ I района г. Ивановскій, что учителя и учительницы опасались, чтобы народныя чтенія не были обращены въ незаконныя собранія политическаго характера.

Учителя и учительницы тѣхъ сельскихъ училищъ, при которыхъ имѣются бесплатныя народныя библіотеки, несли безвозмездный трудъ по выдачѣ постороннимъ книгъ изъ этихъ библіотекъ. Бесплатныя народныя библіотеки въ отчетномъ году имѣлись при 61 сельскомъ училищѣ Дирекціи, въ томъ числѣ: въ Архангельскомъ уѣздѣ—при 7-ми (4 библіотеки Архангельскаго общества для содѣйствія распростране-

\*) Во II классѣ двухклассныхъ приходскихъ и сельскихъ училищъ преподаваніе велось по «Программамъ для начальныхъ училищъ С.-Петербургскаго Учебнаго Округа (Отд. II—для двухклассныхъ приходскихъ училищъ)».



нію народнаго образованія и 3) содержимыя на средства земскихъ сборовъ), въ *Холмогорскомъ* уѣздѣ—при 10-ти (4 библіотеки Общества для содѣйствія распространенію народнаго образованія, 5—содержимыя на средства земскихъ сборовъ и 1 въ с. Куростровѣ при Ломоносовскомъ двухклассномъ сельскомъ училищѣ, содержащая на проценты съ Ломоносовскаго капитала и на средства земскихъ сборовъ), въ *Шенкурскомъ* уѣздѣ—при 12-ти (5 библіотекъ общества для содѣйствія распространенію народнаго образованія и 7—содержимыя на средства земскихъ сборовъ), въ *Онежскомъ* уѣздѣ—11 (3 библіотеки общества для содѣйствія распространенію народнаго образованія, 7—содержимыя на средства земскихъ сборовъ и 1—на средства Онежскаго Комитета Попечительства о народной трезвости), въ *Кемскомъ* уѣздѣ—8 (4—общества для содѣйствія распространенію народнаго образованія и 4—содержимыя на средства земскихъ сборовъ), въ *Александровскомъ* уѣздѣ—1 (содержимая на средства общества для содѣйствія распространенію народнаго образованія), въ *Пинежскомъ* уѣздѣ—3 (содержимыя на средства земскихъ сборовъ), въ *Мезенскомъ* уѣздѣ—5 (1—общества для содѣйствія распространенію народнаго образованія и 4—содержимыя на средства земскихъ сборовъ) и въ Печорскомъ уѣздѣ—4 (2—общества для содѣйствія распространенію народнаго образованія и 2—содержимыя на средства мѣстнаго уѣзднаго Комитета Попечительства о народной трезвости).

Кромѣ бесплатныхъ народныхъ библіотекъ при сельскихъ училищахъ Дирекціи имѣлось до 48 такихъ же библіотекъ внѣ сельскихъ училищъ, а именно: 5—при церковно-приходскихъ школахъ, 2—въ г. Архангельскѣ и 1—въ с. *Емецкомъ*, содержимыя на средства мѣстныхъ обществъ трезвости, 9—при лѣсопильныхъ заводахъ, 4—въ г.г. Онегѣ, Шенкурскѣ, Пинегѣ и Мезени и остальные—при волостныхъ правленіяхъ.

На пополненіе бесплатныхъ народныхъ библіотекъ при училищахъ и внѣ училищъ въ отчетномъ году отпущено было въ распоряженіе Инспекторовъ народныхъ училищъ 3.012 руб. 6 коп., въ томъ числѣ: 536 руб. 6 коп., ассигнованные по § 10 ст. 2 смѣты Министерства Народнаго Просвѣщенія 1906 г. за счетъ пособія изъ земскихъ сборовъ трехлѣтія 1902—1904 г.г., и 2.476 руб. по § 11 ст. 2 земской смѣты трехлѣтія 1905—1907 г.г. (за два года этого трехлѣтія).

Въ библіотекахъ и кабинетахъ физическомъ и естественно-историческомъ городскихъ по положенію 1872 г. училищъ къ 1 января 1907 года состояло: а) 9.897 названій книгъ въ 20.903 томахъ (въ фундаментальной библіотекѣ—5.081 назв. въ 10.570 том. и въ ученической—4.816 названій въ 10.333 том.), б) 811 разныхъ инструментовъ и приборовъ по физикѣ, в) 1.165 разныхъ предметовъ по естествовѣдѣнію, г) 1.144 другихъ учебныхъ пособій (лексиконовъ, атласовъ, глобусовъ, географическихъ и историческихъ картъ, моделей для черченія и рисованія и т. д.).

Библіотеки приходскихъ и сельскихъ училищъ состоятъ изъ 4-хъ отдѣловъ: 1) учительской библіотеки, 2) ученической библіотеки (книгъ



для внѣкласснаго чтенія учащимся), 3) учебниковъ и 4) наглядныхъ пособій.

Къ 1 января 1907 г. было: а) въ учительскихъ библіотекахъ— 23.159 назв. и 40.443 том. на сумму 29.243 руб. 55 коп., б) въ ученическихъ библіотекахъ— 52.630 назв. въ 68.037 том. на сумму 18.486 рублей 65 коп.; в) учебниковъ—9.454 назв. въ 87.910 том. на сумму 28.077 руб., и г) наглядныхъ пособій—5.025 назв. въ 9.505 предметахъ на сумму 12.761 руб. 27 коп.

Въ отчетномъ году было приобрѣтено во всѣ отдѣлы училищныхъ библіотекъ: 15.032 назв. въ 32.911 том и предметовъ на сумму 15.076 рублей 3 коп.

При Архангельскомъ городскомъ 4-хъ-классномъ училищѣ имѣются педагогическіе курсы, учрежденные по правиламъ 31 марта 1900 года и преобразованные съ 1 сентября 1905 г. (распоряженіемъ Министерства Народнаго Просвѣщенія отъ 3 сентября 1905 г. за № 18.718) изъ одногодичныхъ въ двухгодичные съ производствомъ приѣма вновь поступающихъ черезъ каждые два года, вслѣдствіе чего вынужденныхъ испытаній на курсахъ въ отчетномъ году не было.

Къ 1 января 1906 г. слушателей на педагогическихъ курсахъ было 14, изъ ксихъ 7 получали казенныя стипендіи, 5—пособія изъ казны и 2-е были своекоштные. Въ 1906 г. на курсы былъ принятъ 1 вольнослушатель и выбылъ съ курсовъ 1 слушатель; такимъ образомъ къ 1 января 1907 г. на курсахъ состояло тоже 14 слушателей (12 казеннокоштнымъ и 2 своекоштныхъ). Всѣ курсисты получили образованіе въ городскихъ по положенію 1872 г. училищахъ Архангельской губерніи.

Учебныя занятія на курсахъ состояли: въ прохожденіи теоретическаго курса предметовъ общеобразовательныхъ (русскаго языка, ариѳметики, геометріи, исторіи и географіи) спеціально-педагогическихъ (педагогика, дидактики и методикъ Закона Божія, русскаго языка, ариѳметики и чистописанія) по особымъ программамъ, утвержденнымъ Г. Попечителемъ С.-Петербургскаго Учебнаго Округа, и 2) въ практическомъ ознакомленіи съ начальнымъ преподаваніемъ въ Архангельскомъ третьемъ приходскомъ мужскомъ училищѣ (въ посѣщеніи уроковъ учителей этого училища, въ даваніи курсистами пробныхъ уроковъ по русскому языку, ариѳметикѣ и письму, въ веденіи ими дневниковъ съ подробнымъ описаніемъ какъ примѣрныхъ уроковъ учителей, такъ и пробныхъ уроковъ, данныхъ курсистами).

На содержаніе педагогическихъ курсовъ въ 1906 г. было отпущено 2.390 руб. изъ казны, въ томъ числѣ 1000 р. на вознагражденіе преподавателямъ, на учебныя пособія и библіотеку, 420 руб.—на стипендіи 7 курсистамъ (по 60 руб. въ годъ каждому) и 970 руб.—на пособія 12-ти курсистамъ (7-ми по 60 руб. и 5-ти по 110 р. въ годъ).

Въ библіотекѣ педагогическихъ курсовъ къ 1 января 1907 года состояло 117 назв. книгъ въ 381 том. на сумму 257 руб. 86 коп. и 29 предметовъ учебныхъ пособій на сумму 149 руб. 55 коп.



Ремесленные классы въ отчетномъ году имѣлись при тѣхъ же учебныхъ заведеніяхъ изъ числа подвѣдомственныхъ Дирекціи, при какихъ и въ 1905 году, а именно: при городскихъ 3-хъ-классныхъ по положенію 1872 года училищахъ: *Онежскомъ*—классъ столярно-токарянаго ремесла (по переплетному мастерству регулярныхъ занятій въ отчетномъ году не было) и *Кемскомъ*—классъ токарно-столярнаго и переплетнаго ремесль, при *Шенкурскомъ* двухклассномъ приходскомъ мужскомъ училищѣ—классъ сапожнаго и переплетнаго ремесль, при двухклассныхъ сельскихъ: *Нижнекойдокурскомъ*, Архангельскаго уѣзда,—классъ столярно-токарянаго ремесла; *Ижемскомъ*, Печорскаго уѣзда,—классъ сапожнаго и портняжнаго ремесль, и при однокласснымъ сельскихъ министерскихъ: *Мининскомъ* въ дер. Кимасъ-озерѣ, Кемскаго уѣзда, и *Сурскомъ*, Пинежскаго уѣзда,—классы сапожнаго ремесла, *Вонгскомъ*, того же уѣзда,—классъ столярнаго и сапожнаго ремесль. Послѣдній ремесленный классъ, именуемый ремесленнымъ училищемъ съ пріютомъ для крестьянскихъ сиротъ, существуетъ на основаніи устава, утвержденнаго 12 іюля 1873 года Архангельскимъ Губернаторомъ, по соглашенію съ Попечителемъ С.-Петербургскаго Учебнаго Округа. Согласно этому уставу, онъ состоитъ въ исключительномъ завѣдываніи Фонгскаго приходскаго попечительства, хотя получаетъ пособіе 140 руб. изъ суммъ Министерства Народнаго Просвѣщенія и помѣщается въ зданіи, принадлежащемъ министерскому училищу.

Въ 1906 году при *Ломоносовскомъ* двухклассномъ сельскомъ училищѣ, Холмогорскаго уѣзда, учрежденъ былъ классъ ручного труда по обработкѣ дерева съ ассигнованіемъ изъ казны 2.000 руб. одновременно на устройство для него помѣщенія и по 400 руб. ежегодно на его содержаніе. Изъ того же источника назначено къ ежегодному отпуску по 150 руб. въ пособіе на содержаніе ремесленнаго класса при *Шенкурскомъ* двухклассномъ приходскомъ училищѣ.

Въ поименованныхъ ремесленныхъ классахъ учениковъ въ отчетномъ году было 165; изъ нихъ обучалось: столярно-токаряному ремеслу—58, одному столярному—5, сапожному—71, портняжному—6 и переплетному—25.

Занятія въ ремесленныхъ классахъ производились ежедневно: съ учениками училищъ—во внѣклассное время съ 3—4 часовъ дня до 6—7 часовъ вечера, а съ посторонними (бывшими учениками училищъ)—съ 8—9 часовъ утра до 5—6 часовъ вечера, съ перерывомъ на 2 часа для обѣда и отдыха. Въ ремесленныхъ классахъ съ болѣе значительнымъ числомъ учениковъ послѣдніе дѣлились на группы, которыя занимались посмѣнно. Ученики дѣлились на группы также и соотвѣтственно времени обученія ремеслу и степени усвоенія приѣмовъ ремесла. Такія группы занимались то одновременно, если позволяло помѣщеніе мастерской и количество верстаковъ (въ столярныхъ мастерскихъ) и инструментовъ, или тоже поочередно.

Руководителей ремесль къ 1 января 1907 г. было 12.



Переплетному мастерству обучали: въ Кемскомъ городскомъ училищѣ—дѣлопроизводитель Кемскаго по воинской повинности присутствія *Соснинъ* и въ Шенкурскомъ двухклассномъ приходскомъ—завѣдующій—учитель 2 класса этого училища *Плечовъ*. Руководители столярнаго, сапожнаго и портняжнаго ремеслъ были мѣстные крестьяне, не получившіе специальной ремесленной подготовки и учившіеся ремеслу: трое—въ тѣхъ же ремесленныхъ классахъ, а остальные 7—у частныхъ мастеровъ.

На содержаніе ремесленныхъ классовъ въ отчетномъ году было отпущено: по Онежскому городскому училищу—400 руб. изъ казны, по Кемскому такому же училищу—720 руб. (300 руб. изъ казны, 300 руб. отъ Кемскаго комитета общества улучшенія народнаго труда въ память Царя-Освободителя Александра II, 50 руб.—отъ Кемскаго городского общества и 70 руб. изъ специальныхъ средствъ училища), по Шенкурскому двухклассному приходскому училищу—150 руб. изъ казны въ дополненіе мѣстнымъ средствамъ, отпускаемымъ Шенкурскимъ комитетомъ общества улучшенія народнаго труда, по Нижнекойдокурскому двухклассному сельскому училищу—300 руб. изъ процентовъ съ училищнаго капитала, по Ижемскому такому же училищу—120 р. изъ казны, по Мининскому одноклассному сельскому училищу—224 р. изъ процентовъ съ училищнаго капитала, по Сурскому такому же училищу—140 изъ казны.

Успѣхи по обученію ремесламъ можно признать удовлетворительными

При Соломбальскомъ двухклассномъ приходскомъ женскомъ училищѣ съ 1 сентября отчетнаго года открытъ рукодѣльный классъ.

Рукодѣлію обучались всѣ 106 ученицъ этого училища. Онѣ дѣлились на три группы: въ 1-й (младшей) было 49 ученицъ, во 2-й (средней)—40 ученицъ и въ 3-й (старшей)—17 ученицъ. Обученіе ведется по программамъ рукодѣлія для женскихъ гимназій и прогимназій, утв. Министерствомъ Народнаго Просвѣщенія 14 марта 1906 года.

Изъ другихъ начальныхъ училищъ Дирекціи рукодѣліе преподавалось 2—3 часа въ недѣлю въ 7 женскихъ и въ 10-ти смѣшанныхъ. Рукодѣлію обучали учительницы тѣхъ же училищъ, только въ одномъ—жена учителя. Занятія рукодѣліемъ состояли въ шитьѣ бѣлья и платья, вязаньи чулокъ, кружевъ и вышиваньи. Результаты занятій, по отзывамъ инспекторовъ народныхъ училищъ, можно признать удовлетворительными.

Въ 1906 году помѣщались въ собственныхъ домахъ: 6 городскихъ по положенію 1872 г., 85 приходскихъ и сельскихъ министерскихъ и общественныхъ училищъ, 3 частныхъ школы 3-го разряда и евангелическо-лютеранская церковно-приходская школа, всего 95 (около 45%) и въ наемныхъ квартирахъ: 110 приходскихъ и сельскихъ училищъ и 2 частныхъ школы 3-го разряда, всего 112 (около 55%).



Собственныя помѣщенія большинства училищъ можно признать вообще удовлетворительными въ гигиеническомъ отношеніи, если не предъявлять къ нимъ слишкомъ строгихъ требованій школьной гигиены въ родѣ 6-аршинной высоты классныхъ комнатъ, теплыхъ отхожихъ мѣстъ, изразцовыхъ голландскихъ печей или калориферовъ и т. под., совершенно не осуществимыхъ при мѣстныхъ условіяхъ и средствахъ, которыми располагаютъ подвѣдомственныя Дирекціи учебныя заведенія, особенно сельскія начальныя училища.

Что касается наемныхъ училищныхъ помѣщеній, то значительное большинство ихъ не удовлетворяютъ самымъ скромнымъ гигиеническимъ требованіямъ, такъ какъ они и тѣсны, и низки, и темны, а нерѣдко и холодны, не имѣютъ ни теплыхъ раздѣваленъ, ни теплыхъ корридоровъ, ни надлежаще устроенной вентиляціи.

Въ гор. Архангельскѣ, какъ сказано выше, было двѣ воскресныхъ школы для взрослыхъ: женская при двухклассномъ приходскомъ женскомъ училищѣ имени А. С. Пушкина и мужская, состоявшая въ первой половинѣ 1906 г. при Соломбальскомъ двухклассномъ приходскомъ училищѣ, а во второй половинѣ года—при вновь открытомъ Соломбальскомъ городскомъ училищѣ.

Учащихся къ 1 января 1907 года было: въ мужской школѣ 28 м. и въ женской 80 ж.; изъ нихъ обучавшихся 1-й годъ—13 м. и 55 ж., 2-й годъ—11 м. и 20 ж., 3-й годъ—4 м. и 4 ж. и 4-й годъ—1 ж. По сословіямъ было: мѣщанъ 15 м. и 28 ж., крестьянъ—13 м. и 51 ж. и дворянъ—1 ж. По роду занятій: рабочихъ и прислугъ—24 м. и 17 ж., портнихъ—18 ж., мастерицъ—3 ж., торгующихъ—3 ж., занимающихся своимъ хозяйствомъ—7 ж. и живущихъ у родителей—4 м. и 32 ж. По возрасту: отъ 10 до 15 лѣтъ—10 м. и 43 ж., отъ 15 до 20 лѣтъ—8 м. и 22 ж. и отъ 20 до 40 лѣтъ—10 м. и 15 ж.

Учащихъ къ 1 января 1907 года было; въ мужской школѣ 6 лицъ (4 мужч. и 2 женщ.); изъ нихъ 1 священникъ, 1 учитель, окончившій курсъ учительскаго института, 2 учителя, окончившіе курсъ учительской семинаріи, и 2 учительницы, окончившія курсъ епархіальнаго женскаго училища, въ женской—12 лицъ (3 м. и 9 ж.); изъ нихъ 1—священникъ, окончившій курсъ духовной академіи, 1—учитель, окончившій курсъ учительскаго института, 1—учитель съ низшимъ образованіемъ, 8 учительницъ—съ среднимъ образованіемъ и 1—съ высшимъ образованіемъ.

Учебныхъ дней въ отчетномъ году было: въ первой школѣ—20 (по 4 часа каждый день), а во второй—28 (по 2<sup>1</sup>/<sub>2</sub> часа каждый день).

Занятія въ обоихъ школахъ велись въ предѣлахъ программъ для начальныхъ приходскихъ и сельскихъ училищъ вѣдомства Министерства Народнаго Просвѣщенія по руководствамъ, одобреннымъ тѣмъ же Министерствомъ.

Обѣ школы содержатся исключительно на частныя пожертвованія.



Въ той и другой школѣ вопросы, касающіеся учебной и хозяйственной частей школы, рѣшались совѣтомъ преподавателей.

Успѣхи, достигнутые въ 1906 г. обѣими школами, можно признать удовлетворительными. Успѣшности занятій мѣшали, какъ и въ прежніе годы, частые пропуски учащимися учебныхъ заведеній, а отчасти недостатокъ преподавательскихъ силъ.

**Б) Церковныя школы.** Къ 31 декабря 1906 года въ вѣдѣніи Епархіальнаго Училищнаго Совѣта состояло 270 школъ въ Архангельской губерніи и 1 школа въ Вологодской губерніи, а всего 271 школа, въ томъ числѣ: 3 второклассныхъ, 4 двухклассныхъ, 179 одноклассныхъ, 84 школы грамоты и 1 школа воскресная. Во второклассныхъ школахъ обучалось 116 мальчиковъ, въ двухклассныхъ 186 м. и 69 дѣв., въ одноклассныхъ 4.422 м. и 2.697 дѣв., въ школахъ грамоты—1.443 м. и 640 дѣв. и въ воскресной школѣ при Благовѣщенской церкви г. Архангельска—1 м. и 25 дѣв., а всего въ школахъ перечисленныхъ разрядовъ, исключая второклассныя, 6.052 м. и 3.431 д.

По вѣроисповѣданіямъ въ числѣ учащихся состояло: 9.430 православныхъ, 48 дѣтей старообрядцевъ, 1 католикъ, 1 протестантъ и 3 Моисеева закона.

Изъ общаго числа церковныхъ школъ помѣщались: 127 въ собственныхъ домахъ, 90 въ наемныхъ помѣщеніяхъ, а остальные въ причтовыхъ домахъ, въ церковныхъ трапезахъ и въ зданіяхъ, принадлежащихъ разнымъ учрежденіямъ.

Въ теченіе 1906 года на содержаніе церковныхъ школъ и на инспекцію за ними школами поступило: 1) изъ мѣстныхъ источниковъ— а) отъ церквей—4.363 руб., монастырей—1.501 руб., в) Миссіонерскаго Комитета—1.645 руб., г) Вельскаго земства—100 руб., д) городовъ—351 руб., е) волостныхъ и сельскихъ обществъ—7.882 руб., ж) приходскихъ попечительствъ—2.216 р., з) благотворительныхъ учрежденій и частныхъ лицъ—3.219 р., и) администраціи промышленныхъ учрежденій 1.876 р., і) процентовъ съ капиталовъ 5.208 р. и к) разныхъ другихъ поступленій—1.025 руб., а всего изъ мѣстныхъ источниковъ—29.386 р.; 2) пособія Святѣйшаго Синода—69.659 руб., и 3) пособія по смѣтѣ губернскихъ земскихъ повинностей—8.300 р., итого 107.345 р.

Изъ означенной суммы израсходовано: 1) на содержаніе церковныхъ школъ всѣхъ разрядовъ—94.292 р., 2) на инспекцію—10.796 руб., 3) на канцелярію Епархіальнаго Совѣта и уѣздныхъ его отдѣленій—2.133 руб. и 4) на разныя другія потребности—1.640 руб., а всего—108.871 р., при чемъ превышеніе расхода надъ приходомъ въ размѣрѣ 1.526 р. покрыто изъ остаточныхъ суммъ отъ предыдущаго года.

Послѣ произведенныхъ по окончаніи 1905—1906 учебного года испытаній окончило курсъ—1.159 чел. Изъ нихъ признаны достойными свидѣтельствъ на льготу по воинской повинности: II разряда—45 м., III разряда—646 м., остальные (151 м. и 317 д.) получили свидѣтельства объ окончаніи курса.



Къ назрѣвшимъ потребностямъ церковно-школьнаго дѣла надлежитъ отнести: постепенное устройство для школъ собственныхъ, болѣе, цо сравненію съ наемными помѣщеніями, отвѣчающихъ гигиеническимъ требованіямъ зданій и хотя нѣкоторое увеличеніе жалованья учащимъ, размѣръ котораго (въ церковно-приходскихъ школахъ ближнихъ уѣздовъ 240 р. и въ отдаленныхъ 300 р. въ годъ и въ школахъ грамоты отъ 120 до 180 руб. въ годъ) является крайне недостаточнымъ. Къ сожалѣнію, въ распоряженіи Совѣта не имѣется средствъ на удовлетвореніе указанныхъ нуждъ.

Въ 1906 году Совѣтъ могъ отчислить на школьное строительство лишь 1.441 руб., а въ 1907 году, за удовлетвореніемъ другихъ школьныхъ нуждъ, вынужденъ былъ уменьшить эту сумму до 941 руб. Не рассчитывая въ ближайшее время на увеличеніе казеннаго пособия и вынуждаясь оставить учащихся лицъ при прежнемъ размѣрѣ вознагражденія, Совѣтъ возбудилъ ходатайство предъ Архангельскимъ Губернскимъ Распорядительнымъ Комитетомъ объ увеличеніи съ 1908 г. пособия изъ суммъ земскаго сбора на 1.047 руб., для производства дополнительнаго до существующей нормы вознагражденія учащимъ лицамъ въ 16 школахъ, гдѣ таковое производится изъ средствъ мѣстныхъ крестьянскихъ обществъ. Удовлетвореніе означеннаго ходатайства въ цѣляхъ освобожденія крестьянскихъ обществъ отъ производства означеннаго расхода, представлялось бы существенно необходимымъ.

## б) Общества, библіотека и музеи.

1) *Общество Архангельскихъ врачей* въ 1906 г. имѣло 16 почетныхъ членовъ, 16 дѣйствительныхъ, 15 корреспондентовъ и 12 соревнвателей.

2) *Архангельское Общество Трезвости* въ 1906 году устраивало народныя чтенія, содержало чайныя и бесплатныя библіотеки-читальни, отвлекая народъ отъ злоупотребленія спиртными напитками.

3) *Архангельская публичная библіотека* находится въ вѣдѣніи особаго Наблюдательнаго Комитета. Въ 1906 году на содержаніе библіотеки поступило, не считая залоговыхъ денегъ, 1.823 р. 69 к., а израсходовано 1.801 р. 53 к.

Къ 1907 году состояло книгъ, не считая періодическихъ изданій, 5.450 названій въ 6.583 томахъ.

Читальный залъ библіотеки посѣтило 14.992 лица (12.979 мужчинъ и 2.013 женщинъ), принимая каждое посѣщеніе за отдѣльное лицо.

4) *Архангельскій публичный музей* основанъ въ 1859 г.; въ 1865 г. къ нему были присоединены коллекціи музея Палаты Государственныхъ имуществъ. Этотъ соединенный музей постепенно расширялся и въ настоящее время въ составъ его коллекцій входитъ до 3.000 предметовъ.

Съ 1898 года Городская Дума предоставила музею бесплатное помѣщеніе въ зданіи Городскаго Управленія и ежегодное пособие въ



размѣръ 200 р.; такую же сумму отпускаетъ для музея и Губернскій Статистическій Комитетъ.

5) *Епархіальное древнехранилище*, состоящее въ вѣдѣніи Архангельскаго Епархіальнаго Церковно-археологическаго Комитета, основано въ 1886 году. Въ древнехранилищѣ собраны различные писанные, печатные и вещественные памятники церковной древности, преимущественно сѣвернаго края, XIV и позднѣйшихъ вѣковъ. Всего вообще въ древнехранилищѣ находится памятниковъ древности, за исключеніемъ свитковъ, до 1.200. Древнехранилище содержится главн. образомъ на епархіальныя средства; въ 1906 году поступило суммъ въ распоряженіе церковно-археологическаго комитета 673 руб. 31 коп. (въ томъ числѣ остатковъ отъ 1905 гда 218 руб. 68 коп.), израсходовано комитетомъ 414 руб. 92 коп.



Вѣдомость № 1.

О	О	Н	Р	С	О	П	НАЗВАНІЕ УѢЗДОВЪ
Руб.	Коп.	Руб.	Коп.	Руб.	Коп.	Руб.	
							Архангельскій.
7332	274	8	1086	9181	175	140	У крестьянъ и мѣщанъ
4690	7306	109	10267				Итого
							Холмогорскій.
820	31	20	52	10280	2752	40	У мѣщанъ
158	2314	181					У крестьянъ
817	2322	204	19281			2812	Итого
							Шенкурскій.
270	80	80	42	16473	10420	60	У мѣщанъ
22	16243	10702					У крестьянъ
4922	16308	10732	16212			10480	Итого
							Ивановскій.
23	80						У мѣщанъ
682							У крестьянъ
627	1280						Итого
							Ярослвскій.
	132		140	6634	418		У мѣщанъ
243	1211						У крестьянъ
243	1210		6774			418	Итого
							Перовскій.
	201		4628	8621	112		У крестьянъ
							Онежскій.
162	49	17	187	8220	1346	38	У мѣщанъ
476	13221	1804					У крестьянъ
4928	13270	1821	9007			1382	Итого
							Кемскій.
	4399	64	2222			946	У крестьянъ
							Александровскій.
							У крестьянъ и колонистовъ
							Итого по губерніи:
888	272	72	1662	15611	127		У мѣщанъ
3602	1822	1822	71161			17421	У крестьянъ и колонистовъ
87420	272702	1430	72220			17602	Итого

О посѣвѣ и урожаѣ хлѣбовъ и картофеля  
и о сборѣ сѣна по Архангельской губерніи  
въ 1906 году.



НАЗВАНІЕ УѢЗДОВЪ.	П О С Ъ Я Н О,				С О Б Р А Н О,				СТЕПЕНЬ УРОЖАЯ.										
	Ржи.	Ячменя.	Овса.	Картофеля.	Ржи.	Ячменя.	Овса.	Картофеля.	С ѣ н а.	Ржи.	Ячменя.	Овса.	Картофеля.						
	Ч	Е	Т	В	Е	Р	Т	Е	Ї.	П	У	Д	О	В	Ъ.	С	А	М	Ъ.
<b>Архангельскій.</b>																			
У посадскихъ мѣщанъ . . . . .	15	1086	8	274	52	2537	24	1248	44425	3 <sup>1</sup> / <sub>2</sub>	2 <sup>1</sup> / <sub>2</sub>	3	4						
— крестьянъ . . . . .	125	9181	101	7232	595	37557	519	41365	1789040	4 <sup>3</sup> / <sub>4</sub>	4	5	5 <sup>1</sup> / <sub>2</sub>						
Итого . . . . .	140	10267	109	7506	647	40094	543	42613	1833465	4 <sup>3</sup> / <sub>4</sub>	3 <sup>2</sup> / <sub>2</sub>	5	5 <sup>1</sup> / <sub>2</sub>						
<b>Холмогорскій.</b>																			
У мѣщанъ . . . . .	40	52	20	21	320	364	120	127	41100	8	7	6	7						
— крестьянъ . . . . .	2772 <sup>1</sup> / <sub>2</sub>	10536 <sup>1</sup> / <sub>2</sub>	184	2214	8170 <sup>1</sup> / <sub>2</sub>	28354 <sup>1</sup> / <sub>2</sub>	488	7119 <sup>1</sup> / <sub>2</sub>	1323245	3 <sup>1</sup> / <sub>2</sub>	3	2 <sup>3</sup> / <sub>4</sub>	3 <sup>1</sup> / <sub>2</sub>						
Итого . . . . .	2812 <sup>1</sup> / <sub>2</sub>	10588 <sup>1</sup> / <sub>2</sub>	204	2235	8490 <sup>1</sup> / <sub>2</sub>	28718 <sup>1</sup> / <sub>2</sub>	608	7246 <sup>1</sup> / <sub>2</sub>	1364345	3	2 <sup>3</sup> / <sub>4</sub>	2 <sup>3</sup> / <sub>4</sub>	3 <sup>1</sup> / <sub>4</sub>						
<b>Шенкурскій.</b>																			
У мѣщанъ . . . . .	60	42	30	60	270	189	120	600	1200	4 <sup>1</sup> / <sub>2</sub>	4 <sup>1</sup> / <sub>2</sub>	4	10						
— крестьянъ . . . . .	10420	16473	10702	16243	40582	56659	32756	69978	3129062	3 <sup>3</sup> / <sub>4</sub>	3 <sup>1</sup> / <sub>2</sub>	3 <sup>1</sup> / <sub>2</sub>	4 <sup>3</sup> / <sub>4</sub>						
Итого . . . . .	10480	16515	10732	16303	40852	56848	32876	70578	3130262	3 <sup>3</sup> / <sub>4</sub>	3 <sup>1</sup> / <sub>2</sub>	3 <sup>1</sup> / <sub>4</sub>	4 <sup>1</sup> / <sub>2</sub>						
<b>Шимскій.</b>																			
У мѣщанъ . . . . .	6	158	—	36	29	585	—	154	12243	6	5	—	5						
— крестьянъ . . . . .	1309	9636	—	1503	6868	49555	—	5140	1107867	5 <sup>1</sup> / <sub>4</sub>	5 <sup>1</sup> / <sub>8</sub>	—	4 <sup>3</sup> / <sub>4</sub>						
Итого . . . . .	1315	9794	—	1539	6897	50140	—	5294	1120110	5 <sup>1</sup> / <sub>4</sub>	5 <sup>1</sup> / <sub>8</sub>	—	3 <sup>3</sup> / <sub>4</sub>						
<b>Мезенскій.</b>																			
У мѣщанъ . . . . .	—	140	—	135	—	600	—	675	130000	—	5	—	5						
— крестьянъ . . . . .	415	6634	—	1211	2243	29169	—	5736	1448648	5	4	—	4 <sup>3</sup> / <sub>4</sub>						
Итого . . . . .	415	6774	—	1346	2243	29769	—	6411	1578648	5	4 <sup>3</sup> / <sub>4</sub>	—	4 <sup>3</sup> / <sub>4</sub>						
<b>Печорскій.</b>																			
У крестьянъ . . . . .	118	4656	—	794	618	23891	—	4398	2452755	5	5	—	5 <sup>1</sup> / <sub>2</sub>						
<b>Онежскій.</b>																			
У мѣщанъ . . . . .	36	187	17	49	162	935	85	147	9800	4 <sup>1</sup> / <sub>2</sub>	5	5	5						
— крестьянъ . . . . .	1346	8820	304	3221	4766	32505	1164	18071 <sup>1</sup> / <sub>2</sub>	1366032	3 <sup>1</sup> / <sub>2</sub>	3 <sup>3</sup> / <sub>4</sub>	3 <sup>3</sup> / <sub>4</sub>	5 <sup>3</sup> / <sub>4</sub>						
Итого . . . . .	1382	9007	321	3270	4928	33440	1249	18218 <sup>1</sup> / <sub>2</sub>	1375832	3 <sup>1</sup> / <sub>2</sub>	3 <sup>3</sup> / <sub>4</sub>	3 <sup>3</sup> / <sub>4</sub>	5 <sup>1</sup> / <sub>2</sub>						
<b>Кемскій.</b>																			
У крестьянъ . . . . .	946	5225	64	4399	5890	20927	301	20784	1467409	6 <sup>1</sup> / <sub>4</sub>	4	4 <sup>3</sup> / <sub>4</sub>	4 <sup>3</sup> / <sub>4</sub>						
<b>Александровскій.</b>																			
У крестьянъ и колонистовъ . . . . .	—	—	—	88 <sup>1</sup> / <sub>2</sub>	—	—	—	565	128340	—	—	—	6 <sup>1</sup> / <sub>4</sub>						
Итого по губерніи:																			
У мѣщанъ . . . . .	157	1665	75	575	833	5210	349	2951	238768	5	3	4 <sup>3</sup> / <sub>4</sub>	5						
— крестьянъ и колонистовъ . . . . .	17451 <sup>1</sup> / <sub>2</sub>	71161 <sup>1</sup> / <sub>2</sub>	11355	36905 <sup>1</sup> / <sub>2</sub>	69732 <sup>1</sup> / <sub>2</sub>	278617 <sup>1</sup> / <sub>2</sub>	35228	173157	14212398	3 <sup>3</sup> / <sub>4</sub>	3 <sup>3</sup> / <sub>4</sub>	3	4 <sup>3</sup> / <sub>4</sub>						
Всего . . . . .	17608 <sup>1</sup> / <sub>2</sub>	72826 <sup>1</sup> / <sub>2</sub>	11430	37480 <sup>1</sup> / <sub>2</sub>	70565 <sup>1</sup> / <sub>2</sub>	283827 <sup>1</sup> / <sub>2</sub>	35577	176108	14451166	4	3 <sup>3</sup> / <sub>4</sub>	3	4 <sup>3</sup> / <sub>4</sub>						







НАЗВАНІЯ МѢСТНОСТЕЙ		КОЛІЧЕСТВО СКОТА					Означеніе
Коня	Бы	Корова	Тел.	Лошадь	Жеребенок		
<b>Л О Р О Д А :</b>							
Архангельскій	1	0	0	0	2	20	
Кемскій	—	10	—	—	—	—	
Кенскій	—	10	—	—	—	—	
Онежскій	3	175	10	108	2	338	
Петропавловскій	3	—	—	—	—	—	
Мезенскій	37	318	100	430	73	803	
Пинежскій	20	125	30	120	12	40	
Шенкурскій	2	82	2	128	—	—	
Холмогорскій	8	197	31	73	12	15	
Архангельскій	20	300	20	708	14	22	
<b>Итого</b>	<b>100</b>	<b>1292</b>	<b>342</b>	<b>1780</b>	<b>120</b>	<b>1437</b>	
<b>П О С А Д К И :</b>							
Онежскій	11	272	02	20	0	872	
Удвинскій	—	—	—	—	—	—	
Земляничскій	—	—	—	—	—	—	
Ненецскій	4	200	22	270	2	390	
<b>Итого</b>	<b>15</b>	<b>272</b>	<b>02</b>	<b>270</b>	<b>2</b>	<b>390</b>	
<b>В С Е Д К И :</b>							
Архангельскій	715	7770	1072	2072	320	220	
Холмогорскій	408	2280	2287	2037	778	0178	
Шенкурскій	1710	21418	0078	10007	1202	20811	
Пинежскій	008	7110	2032	4802	233	17842	
Мезенскій	1108	0220	8304	0001	081	17720	
Петропавловскій	022	12274	4212	8200	1034	10114	
Онежскій	180	10230	1772	0012	222	10880	
Кемскій	208	7337	1208	4000	182	10101	
Архангельскій	130	1438	478	20	1	2284	
<b>Итого</b>	<b>0110</b>	<b>23010</b>	<b>24228</b>	<b>21278</b>	<b>0000</b>	<b>123200</b>	
<b>Всего по губерніи</b>	<b>0202</b>	<b>22210</b>	<b>22022</b>	<b>24228</b>	<b>0272</b>	<b>424220</b>	

О состояніи скотоводства въ Архангельской губерніи за 1906 годъ.



Количество скота къ 1-му января 1907 года.

НАЗВАНІЕ МѢСТНОСТЕЙ.

Р О Г А Т А Г О .

Бы-  
ковъ.

Ко-  
ровъ.

Те-  
лятъ.

Ло-  
шадей.

Же-  
ребятъ.

Овецъ.

Оленей.

**Г О Р О Д А :**

Архангельскъ . . . . .	20	309	56	798	14	28	—
Холмогоры . . . . .	8	197	31	73	15	15	—
Шенкурскъ . . . . .	2	85	2	128	—	—	—
Пинега . . . . .	26	125	30	120	12	40	—
Мезень . . . . .	37	318	160	439	73	862	1240
Онега . . . . .	3	355	47	109	12	314	—
Кемь . . . . .	3	175	16	108	2	238	152
Кола . . . . .	—	19	—	9	—	77	45
Александровскъ . . . . .	1	9	—	2	1	20	—

Итого . . . . . 100 1592 342 1786 129 1594 1437

**П О С А Д Ы :**

Неюкскій . . . . .	4	260	25	270	5	350	—
Унскій . . . . .	4	206	50	180	13	610	—
Лудскій . . . . .	30	170	50	125	10	300	—
Сумскій . . . . .	11	272	62	89	6	372	4

Итого . . . . . 49 908 187 664 34 1632 4

**У Ъ З Д Ы :**

Архангельскій . . . . .	715	7770	1972	5972	380	4267	250
Холмогорскій . . . . .	406	8289	2787	5937	778	6178	—
Шенкурскій . . . . .	1710	21418	6078	10667	1265	29811	—
Пинежскій . . . . .	608	7110	2632	4892	533	17845	—
Мезенскій . . . . .	1108	6850	3304	5661	981	17720	80459
Печорскій . . . . .	952	12574	4212	8506	1934	19114	302315
Онежскій . . . . .	180	10230	1772	6015	555	16880	—
Кемскій . . . . .	298	7337	1298	4069	182	16191	11207
Александровскій . . . . .	139	1438	473	59	1	5284	58556

Итого . . . . . 6116 83016 24528 51778 6609 133290 452787

Всего по губернии 6265 85516 25057 54228 6772 136516 454228



Въдомость № 3.

О рыбных промыслах въ Архангельской губерніи  
за 1906 годъ.

А		Б		Въдомость № 3.	
Имя	Въдомость	Имя	Въдомость	Имя	Въдомость
Александровскій	1700	Александровскій	3200	Александровскій	44730
Кемскій	12719	Кемскій	43742	Кемскій	28119
Онежскій	9274	Онежскій	23218	Онежскій	28119
Нероускій	—	Нероускій	—	Нероускій	—
Мезенскій	—	Мезенскій	—	Мезенскій	—
Шенкурскій	—	Шенкурскій	—	Шенкурскій	—
Холмогорскій	—	Холмогорскій	—	Холмогорскій	—
Архангельскій	—	Архангельскій	—	Архангельскій	—



НАЗВАНІЕ УѢЗДОВЪ.	Число про-мысловиковъ.	С Е М Г И.				С Е Л Ь Д Е Й.				Н А В А Г И.				Рѣчной и озерной рыбы.		В С Е Г О Р Ы Б Ы.	
		Пудовъ.		На сумму. Руб.		Пудовъ.		На сумму. Руб.		Пудовъ.		На сумму. Руб.		Пудовъ.		На сумму. Руб.	
		Пудовъ.	На сумму. Руб.	Пудовъ.	На сумму. Руб.	Пудовъ.	На сумму. Руб.	Пудовъ.	На сумму. Руб.	Пудовъ.	На сумму. Руб.	Пудовъ.	На сумму. Руб.	Пудовъ.	На сумму. Руб.	Пудовъ.	На сумму. Руб.
Архангельскій . . . . .	2609	3826	66204	4620	6140	3463	7793	4127	5856	16036	85993						
Холмогорскій . . . . .	761	1118	21716	—	—	—	—	2797	7967	3915	29683						
Шенкурскій . . . . .	991	—	—	—	—	—	—	3167	7274	3167	7274						
Пинежскій . . . . .	1025	401	5511	—	—	—	—	4012	10517	4413	16028						
Мезенскій . . . . .	3134	6665	61541	—	—	57118	119295	12012	24085	75795	204921						
Печорскій . . . . .	6380	13654	121608	—	—	2000	3300	51560	92272	67214	217180						
Онежскій . . . . .	3149	1353	30850	6113	9274	1445	2320	3309	7669	12220	50113						
Кемскій . . . . .	5598	2637	35816	143745	157849	66830	100024	13241	32069	226453	325758						
Александровскій . . . . .	4472	16575	149466	3200	1700	—	—	7018	13089	26793	164255						
Итого . . . . .	28119	46229	492712	157678	174963	130856	232732	101243	200798	436006	1101205						
<b>Мурманскій промыселъ</b>																	
жителей Александровскаго, Кемскаго и Онежскаго уѣздовъ . . . . .	3446	—	—	—	—	—	—	—	—	—	—			Рыбы 259963	336037		
														Жира 30858	43769		
														Рыбы и жира 290821	379806		
Всего . . . . .	31565	—	—	—	—	—	—	—	—	726827	1481011						







Въдомость № 4.

О лѣсной охотѣ въ Архангельской губерніи  
за 1906 годъ.

Губерніи	Уѣзды	Всѣхъ дѣл	Дѣла въ охотничьихъ угодіяхъ	Дѣла въ охотничьихъ угодіяхъ, въ которыхъ охотничьи права принадлежатъ частнымъ лицамъ	Дѣла въ охотничьихъ угодіяхъ, въ которыхъ охотничьи права принадлежатъ обществамъ и общинамъ	Дѣла въ охотничьихъ угодіяхъ, въ которыхъ охотничьи права принадлежатъ государству	Дѣла въ охотничьихъ угодіяхъ, въ которыхъ охотничьи права принадлежатъ государству, но въ которыхъ охотничьи права принадлежатъ частнымъ лицамъ	Дѣла въ охотничьихъ угодіяхъ, въ которыхъ охотничьи права принадлежатъ частнымъ лицамъ, но въ которыхъ охотничьи права принадлежатъ государству	Дѣла въ охотничьихъ угодіяхъ, въ которыхъ охотничьи права принадлежатъ государству, но въ которыхъ охотничьи права принадлежатъ частнымъ лицамъ
Архангельскій	Архангельскій	256	1478	319	431	58	174	8	1012
Вологодскій	Вологодскій	607	22845	1298	18	4	130	12	1012
Шенкурскій	Шенкурскій	1928	20923	8177	67	—	115	85	1012
Питомскій	Питомскій	—	—	—	—	—	—	—	—
Мезенскій	Мезенскій	471	1979	10079	257	319	27	18	1012
Перовскій	Перовскій	3091	15600	21324	328	10203	202	142	1012
Онежскій	Онежскій	220	7330	218	61	—	132	21	1012
Кемскій	Кемскій	1142	12030	230	92	—	162	27	1012
Александровскій	Александровскій	273	80	2	242	200	372	13	1012
Итого	Итого	12421	42322	20446	1176	11100	1347	69473	1001



НАЗВАНІЕ УѢЗДОВЪ.	Число про-мысленниковъ.	Д О Б									Ы Т О.						Всего на сумму. Руб.		
		З в ѣ р е									Й. П а р ѣ п т и ц ѣ.								
		Бѣ-локъ.	Горно-стаевъ	Ли-сицъ.	Пес-цовъ.	Ку-ницъ.	Мед-вѣдей.	Россо-махъ.	Вол-ковъ.	Прочихъ лѣсныхъ звѣрей.	В С Е Г О:		Ряб-чиковъ.	Куро-патокъ.	Тете-ревей.	Прочей лѣсной и водяной птицы.		В С Е Г О.	
Штукъ.	На сумму. Руб.	Штукъ.	На сумму. Руб.	Штукъ.	На сумму. Руб.	Штукъ.	На сумму. Руб.	Штукъ.	На сумму. Руб.	Штукъ.	На сумму. Руб.	Штукъ.	На сумму. Руб.	Штукъ.	На сумму. Руб.	Штукъ.	На сумму. Руб.		
Архангельскій . . . . .	256	1473	319	31	5	174	3	2	4	160	2171	2325	5165	611	464	415	6655	2407	4732
Холмогорскій . . . . .	667	22645	1298	18	4	139	18	—	—	192	24314	8033	21389	982	2715	581	25667	6435	14468
Шенкурскій . . . . .	1928	29923	3177	67	—	115	35	—	—	3895	37212	14747	16607	385	1434	1215	19641	8878	23625
Пинежскій . . . . .	1623	36982	4613	11	—	145	21	1	4	115	41892	15179	33141	317	6136	1054	40648	14875	30054
Мезенскій . . . . .	1979	16079	7935	257	319	57	13	9	2	4898	29569	19143	20217	6584	6890	2071	35762	11144	30287
Печорскій . . . . .	3691	15690	21354	388	10503	42	21	47	48	22372	70465	56716	25705	120633	32595	16029	194962	49266	105982
Онежскій . . . . .	559	7336	518	61	—	135	21	4	1	313	8389	3843	6032	816	948	1014	8810	3208	7051
Кемскій . . . . .	1145	12030	230	98	—	168	27	5	—	205	12763	6347	20263	3158	4675	7955	36051	9502	15849
Александровскій	573	80	2	245	269	372	13	41	26	1280	2328	11798	120	2120	356	199	2795	847	12645
Итого . . . . .	12421	142238	39446	1176	11100	1347	172	109	85	33430	229103	138131	148639	135606	56213	30533	370991	106562	244693



























ТОВАРЫ.	Маргаритинская.		Евдокіевская.		Никольская.		Алексѣевская.		Срѣтенская.		В С Е Г О.	
	При-везено.	Продано.	При-везено.	Продано.	При-везено.	Продано.	При-везено.	Продано.	При-везено.	Продано.	При-везено.	Продано.
	Руб.	Руб.	Руб.	Руб.	Руб.	Руб.	Руб.	Руб.	Руб.	Руб.	Руб.	Руб.
Хлѣбный товаръ . . . . .	155600	95500	14600	8865	8000	2500	1305	905	6374	6374	185879	114144
Лошади и рогатый скотъ . . . . .	—	—	8848	8335	4316	4316	7676	7676	1415	1415	22255	21742
Кожы и издѣлія изъ нихъ . . . . .	1100	1000	15950	11450	5835	5635	3270	2470	2650	1900	28805	22455
Мясо . . . . .	—	—	1000	870	14449	14449	5410	5410	3630	2200	24489	22929
Масло коровье и сало говяжье . . . . .	1000	737	720	720	3928	3928	455	455	558	558	6661	6398
Оленьи шкуры, шерсть и замша . . . . .	—	—	180	180	80	80	50	50	302	250	612	560
Рыба . . . . .	905515	905515	547	229	16480	15980	1189	964	3200	2035	926931	924723
Тресковое и ворванное сало . . . . .	37904	37904	—	—	—	—	—	—	—	—	37904	37904
Смола и пекъ . . . . .	—	—	—	—	—	—	—	—	6000	2000	6000	2000
Щепной товаръ . . . . .	850	600	610	505	—	—	—	—	535	476	1995	1581
Дичь, перо, пухъ и полупушье . . . . .	—	—	—	—	13375	13375	—	—	—	—	13375	13375
Невыдѣланныя звѣриныя шкуры . . . . .	—	—	40750	40750	12220	12220	—	—	—	—	52970	52970
Выдѣланные мѣха . . . . .	15000	6000	430	170	2150	2150	—	—	—	—	17580	8320
Мануфактурный товаръ . . . . .	45000	18000	61900	27900	29500	16100	17670	6870	18000	3700	172070	72570
Колоніальный и бакалейный товаръ . . . . .	40000	25200	16995	10790	14212	12837	700	425	19298	12459	91205	61711
Галантерейный товаръ . . . . .	9900	3300	3240	1520	17850	11500	20070	17070	4650	2300	55710	35690
Льняной и пеньковый товаръ, полотно и холстъ . . . . .	4000	1300	620	465	6100	4600	3750	2675	235	80	14705	9125
Тулупы и валяные сапоги . . . . .	10000	5350	900	900	7950	5900	1100	325	60	25	20010	12500
Сапожный, башмачный и шорный товаръ . . . . .	6000	3000	5900	5800	4465	4465	3670	3070	1100	250	21135	16585
Виноградныя вина, вино хлѣбное, наливки . . . . .	—	—	4117	4117	1250	1250	140	80	6469	3087	11976	8534
Желѣзо и мѣдь, желѣзныя и мѣдныя издѣлія . . . . .	1500	1000	9855	6851	2700	1575	2480	1650	595	255	17130	11331
Стекло, фарфоръ, фаянсъ и издѣлія изъ нихъ . . . . .	10500	7500	3700	2250	2123	1680	180	130	400	205	16903	11765
Камни мельничные и точильные . . . . .	—	—	—	—	—	—	—	—	55	33	55	33
Соль . . . . .	—	—	410	359	500	250	250	45	1000	700	2160	1354
Деревянное масло . . . . .	—	—	585	460	160	125	90	70	230	85	1065	740
Готовое платье и шапочный товаръ . . . . .	10000	7000	—	—	1600	500	400	20	—	—	12000	7520
Ружья . . . . .	—	—	100	25	—	—	—	—	—	—	100	25
Иконы, книги и церковная утварь . . . . .	350	150	700	400	1500	700	300	70	440	145	3290	1465
Разные другіе товары . . . . .	12000	7500	16747	11316	34200	33100	4795	2955	3275	2495	71017	57366
Всего . . . . .	1266219	1126556	209404	145227	204943	169215	74950	53385	80471	43032	1835987	1537415







Въдомость № 7.

На 1 января 1906 года

№ документа	Вид документа							Итого	Всего
	1-й разряд	2-й разряд	3-й разряд	4-й разряд	5-й разряд	6-й разряд	7-й разряд		
1	1	—	—	—	—	—	1	1	
2	—	1	—	—	—	—	1	1	
3	—	—	1	—	—	—	1	1	
4	—	—	—	1	—	—	1	1	
5	—	—	—	—	1	—	1	1	
6	—	—	—	—	—	1	1	1	
7	—	—	—	—	—	—	—	—	
8	—	—	—	—	—	—	—	—	
9	—	—	—	—	—	—	—	—	
10	—	—	—	—	—	—	—	—	
11	—	—	—	—	—	—	—	—	
12	—	—	—	—	—	—	—	—	
13	—	—	—	—	—	—	—	—	
14	—	—	—	—	—	—	—	—	
15	—	—	—	—	—	—	—	—	
16	—	—	—	—	—	—	—	—	
17	—	—	—	—	—	—	—	—	
18	—	—	—	—	—	—	—	—	
19	—	—	—	—	—	—	—	—	
20	—	—	—	—	—	—	—	—	
21	—	—	—	—	—	—	—	—	
22	—	—	—	—	—	—	—	—	
23	—	—	—	—	—	—	—	—	
24	—	—	—	—	—	—	—	—	
25	—	—	—	—	—	—	—	—	
26	—	—	—	—	—	—	—	—	
27	—	—	—	—	—	—	—	—	
28	—	—	—	—	—	—	—	—	
29	—	—	—	—	—	—	—	—	
30	—	—	—	—	—	—	—	—	
31	—	—	—	—	—	—	—	—	
32	—	—	—	—	—	—	—	—	
33	—	—	—	—	—	—	—	—	
34	—	—	—	—	—	—	—	—	
35	—	—	—	—	—	—	—	—	
36	—	—	—	—	—	—	—	—	
37	—	—	—	—	—	—	—	—	
38	—	—	—	—	—	—	—	—	
39	—	—	—	—	—	—	—	—	
40	—	—	—	—	—	—	—	—	
41	—	—	—	—	—	—	—	—	
42	—	—	—	—	—	—	—	—	
43	—	—	—	—	—	—	—	—	
44	—	—	—	—	—	—	—	—	
45	—	—	—	—	—	—	—	—	
46	—	—	—	—	—	—	—	—	
47	—	—	—	—	—	—	—	—	
48	—	—	—	—	—	—	—	—	
49	—	—	—	—	—	—	—	—	
50	—	—	—	—	—	—	—	—	
51	—	—	—	—	—	—	—	—	
52	—	—	—	—	—	—	—	—	
53	—	—	—	—	—	—	—	—	
54	—	—	—	—	—	—	—	—	
55	—	—	—	—	—	—	—	—	
56	—	—	—	—	—	—	—	—	
57	—	—	—	—	—	—	—	—	
58	—	—	—	—	—	—	—	—	
59	—	—	—	—	—	—	—	—	
60	—	—	—	—	—	—	—	—	
61	—	—	—	—	—	—	—	—	
62	—	—	—	—	—	—	—	—	
63	—	—	—	—	—	—	—	—	
64	—	—	—	—	—	—	—	—	
65	—	—	—	—	—	—	—	—	
66	—	—	—	—	—	—	—	—	
67	—	—	—	—	—	—	—	—	
68	—	—	—	—	—	—	—	—	
69	—	—	—	—	—	—	—	—	
70	—	—	—	—	—	—	—	—	
71	—	—	—	—	—	—	—	—	
72	—	—	—	—	—	—	—	—	
73	—	—	—	—	—	—	—	—	
74	—	—	—	—	—	—	—	—	
75	—	—	—	—	—	—	—	—	
76	—	—	—	—	—	—	—	—	
77	—	—	—	—	—	—	—	—	
78	—	—	—	—	—	—	—	—	
79	—	—	—	—	—	—	—	—	
80	—	—	—	—	—	—	—	—	
81	—	—	—	—	—	—	—	—	
82	—	—	—	—	—	—	—	—	
83	—	—	—	—	—	—	—	—	
84	—	—	—	—	—	—	—	—	
85	—	—	—	—	—	—	—	—	
86	—	—	—	—	—	—	—	—	
87	—	—	—	—	—	—	—	—	
88	—	—	—	—	—	—	—	—	
89	—	—	—	—	—	—	—	—	
90	—	—	—	—	—	—	—	—	
91	—	—	—	—	—	—	—	—	
92	—	—	—	—	—	—	—	—	
93	—	—	—	—	—	—	—	—	
94	—	—	—	—	—	—	—	—	
95	—	—	—	—	—	—	—	—	
96	—	—	—	—	—	—	—	—	
97	—	—	—	—	—	—	—	—	
98	—	—	—	—	—	—	—	—	
99	—	—	—	—	—	—	—	—	
100	—	—	—	—	—	—	—	—	

о числѣ торговыхъ документовъ, выданныхъ на 1906 годъ.



Наименование документовъ.	На г. Архангельскъ (III кл.)	На уѣзды (IV класса мѣстности).								ВСЕГО.		
		Арханг.	Холмогор.	Шенкурск.	Пинежск.	Мезенск.	Петорск.	Онежскій.	Кемскій.	Александр.	Годовыхъ.	Полугодовыхъ.
<b>Сословныхъ купеческихъ свидѣтельствъ.</b>												
1-й гильдіи . . . . .	4	—	—	1	1	—	—	—	—	6	—	
2-й гильдіи . . . . .	46	—	2	3	1	4	—	3	2	61	—	
<b>Для торговыхъ предпріятій.</b>												
<b>I-го разряда:</b>												
на торговья предпріятія годовыхъ . . . . .	21	—	—	—	1	1	—	—	—	23	—	
— — — — — полугодовыхъ . . . . .	—	—	—	—	—	—	—	—	—	—	—	
на складочныя къ нимъ помѣщенія годовыхъ . . . . .	1	—	—	—	—	—	—	—	—	1	—	
на складочныя къ нимъ помѣщенія полугодовыхъ . . . . .	—	—	—	—	4	—	—	—	—	4	—	
бесплатныхъ промысловыхъ билетовъ на складочныя помѣщенія . . . . .	36	—	—	1	3	—	—	2	—	42	—	
<b>II-го разряда:</b>												
на торговья предпріятія годовыхъ . . . . .	137	6	31	41	23	34	47	35	46	22	422	
— — — — — полугодовыхъ . . . . .	2	—	2	—	3	2	2	1	2	—	14	
на складочныя помѣщенія годовыхъ . . . . .	10	—	2	2	1	—	8	5	4	4	36	
— — — — — полугодовыхъ . . . . .	—	—	—	—	3	—	—	—	—	—	—	
бесплатныхъ промысловыхъ билетовъ на складочныя помѣщенія . . . . .	135	—	33	47	39	33	83	49	22	29	470	
<b>III-го разряда:</b>												
на торговья предпріятія годовыхъ . . . . .	266	181	150	176	102	62	74	151	149	26	1337	
— — — — — полугодовыхъ . . . . .	22	11	1	5	2	8	6	4	7	15	81	
на складочныя помѣщенія годовыхъ . . . . .	4	—	1	1	1	—	3	—	16	—	26	
— — — — — полугодовыхъ . . . . .	—	—	—	—	—	—	—	—	—	—	—	
бесплатныхъ промысловыхъ билетовъ на складочныя помѣщенія . . . . .	34	—	25	22	48	36	49	30	13	7	264	
<b>IV-го разряда:</b>												
на торговья предпріятія годовыхъ . . . . .	85	85	65	102	75	81	15	59	71	37	675	
— — — — — полугодовыхъ . . . . .	21	7	2	10	1	8	—	3	3	6	61	
бесплатныхъ промысловыхъ билетовъ на складочныя помѣщенія . . . . .	—	—	4	—	—	—	—	—	—	—	4	
<b>V-го разряда:</b>												
на развозный торгъ: годовыхъ . . . . .	1	—	2	—	—	7	15	4	—	1	30	
— — — — — полугодовыхъ . . . . .	1	—	—	1	—	—	12	—	—	—	14	
на разносный торгъ: годовыхъ . . . . .	7	—	10	2	1	1	1	18	43	5	88	
— — — — — полугодовыхъ . . . . .	11	—	—	—	—	—	—	7	4	2	24	
ярмарочныхъ на торговлю: оптовую . . . . .	—	—	—	—	—	—	—	—	—	—	—	
— — — — — розничную . . . . .	15	—	—	—	—	1	—	—	—	—	16	
<b>Для промышленныхъ предпріятій:</b>												
I-го разряда { годовыхъ . . . . .	—	—	—	—	—	—	—	—	—	—	—	
{ полугодовыхъ . . . . .	—	—	—	—	—	—	—	—	—	—	—	
II-го разряда { годовыхъ . . . . .	—	—	—	—	—	—	—	—	—	—	—	
{ полугодовыхъ . . . . .	—	—	—	—	—	—	—	—	—	—	—	
III-го разряда { годовыхъ . . . . .	9	—	—	—	—	—	—	1	2	2	14	
{ полугодовыхъ . . . . .	—	—	—	—	—	—	—	—	—	—	—	
IV-го разряда { годовыхъ . . . . .	14	—	2	—	1	3	2	10	10	1	43	
{ полугодовыхъ . . . . .	1	—	1	—	—	—	—	1	3	—	6	

Наименование документовъ.	На г. Архангельскъ (III кл.)	На уѣзды (IV класса мѣстности).								ВСЕГО.		
		Арханг.	Холмогор.	Шенкурск.	Пинежск.	Мезенск.	Петорскій.	Онежскій.	Кемскій.	Александр.	Годовыхъ.	Полугодовыхъ.
V-го разряда { годовыхъ . . . . .	24	—	13	3	6	6	3	17	9	—	81	—
{ полугодовыхъ . . . . .	5	—	—	—	—	4	1	2	—	—	—	12
VI-го разряда { годовыхъ . . . . .	8	13	10	5	51	1	4	5	1	—	98	—
{ полугодовыхъ . . . . .	1	—	—	2	—	—	—	2	—	—	—	5
VII-го разряда { годовыхъ . . . . .	28	6	10	4	26	4	3	4	—	—	85	—
{ полугодовыхъ . . . . .	6	—	—	1	—	—	—	1	—	—	1	9
VIII-го разряда { годовыхъ . . . . .	53	12	21	12	9	2	4	11	7	4	135	—
{ полугодовыхъ . . . . .	6	—	—	2	—	—	—	—	—	1	—	9
свидѣтельствъ на паровыя суда . . . . .	104	—	2	1	8	5	11	7	7	1	146	—
<b>Бесплатныхъ промысловыхъ билетовъ:</b>												
на подряды и поставки . . . . .	—	—	—	4	—	—	—	—	—	—	4	—
отставнымъ нижнимъ чинамъ и семействамъ церковно-служителей . . . . .	18	—	2	4	2	—	—	—	—	—	26	—
на складочныя помѣщенія (по п. 36 ст. 6 и ст. 42 Полож.) . . . . .	16	21	—	4	18	—	—	—	—	18	77	—
<b>Для личныхъ промысловыхъ занятій.</b>												
II-го разряда (экспедиторы) { годовыхъ . . . . .	1	—	—	—	—	—	—	—	—	—	1	—
{ полугодовыхъ . . . . .	—	—	—	—	—	—	—	—	—	—	—	—
III-го разряда (биржевые маклеры и нотариусы) { годовыхъ . . . . .	1	—	—	—	—	—	—	—	—	—	1	—
{ полугодовыхъ . . . . .	—	—	—	—	—	—	—	—	—	—	—	—
IV-го разряда (агенты и торговые посредники) { годовыхъ . . . . .	17	—	1	2	1	2	—	3	3	1	30	—
{ полугодовыхъ . . . . .	2	—	—	—	—	—	—	—	—	—	—	2
<b>V-го разряда:</b>												
<b>для приказчиковъ I-го класса:</b>												
а) при торговыхъ I и промышленныхъ I—III разрядовъ: годовыхъ . . . . .	46	—	1	—	4	—	—	9	13	5	78	—
{ полугодовыхъ . . . . .	1	—	—	—	—	—	—	1	—	—	—	2
б) при торговыхъ II и промышленныхъ IV разряда: годовыхъ . . . . .	64	—	11	6	19	14	13	13	29	10	179	—
{ полугодовыхъ . . . . .	4	—	—	—	—	8	1	1	2	1	—	17
в) при торговыхъ III и промышленныхъ V и VI разрядовъ: годовыхъ . . . . .	91	—	13	12	11	6	3	7	20	2	165	—
{ полугодовыхъ . . . . .	9	—	—	—	1	1	1	—	1	—	—	13
г) при промышленныхъ предпріятіяхъ VII и VIII разряда: годовыхъ . . . . .	3	—	1	—	—	—	—	4	1	—	9	—
{ полугодовыхъ . . . . .	1	—	—	—	—	—	—	—	—	—	—	1
д) при торговыхъ предпріятіяхъ IV разрядовъ . . . . .	2	—	—	1	—	—	—	—	—	—	3	—
е) при развозномъ торгѣ годовыхъ . . . . .	—	—	—	—	—	1	1	1	—	—	3	—
VI-го разряда { годовыхъ . . . . .	—	—	—	—	—	—	—	—	—	—	—	—
{ коммивояжеры { полугодовыхъ . . . . .	1	—	—	—	—	—	—	—	—	—	—	1
<b>VII-го разряда:</b>												
<b>для приказчиковъ II-го класса:</b>												
а) при торговыхъ I и промышленныхъ I и II разряда: годовыхъ . . . . .	136	—	6	2	15	1	—	7	54	16	237	—
{ полугодовыхъ . . . . .	9	—	—	—	—	4	—	—	6	—	—	19
б) при торговыхъ II и промышленныхъ IV и V разрядовъ: годовыхъ . . . . .	219	—	10	3	18	37	21	9	40	17	374	—
{ полугодовыхъ . . . . .	5	—	—	—	—	3	1	2	2	4	—	17
Итого . . . . .	1764	342	432	483	489	388	385	489	592	239	5603	—







Въдомость № 8.

ГОРОДА, ПОСАДЫ И УЪЗДЫ.

Всего		Въдомость		Всего		Въдомость	
М.	Ж.	М.	Ж.	М.	Ж.	М.	Ж.
ГОРОДА:							
275	83	180	93	83	83	484	150
8	3	4	1	1	1	8	2
18	2	2	—	—	—	13	2
7	—	—	—	—	—	13	2
19	2	3	1	1	1	32	10
33	4	18	9	9	4	47	10
29	3	13	10	10	3	41	10
6	—	—	—	—	—	14	2
9	1	3	2	2	1	15	2
402	108	254	110	108	108	612	120
ПОСАДЫ:							
113	—	1	—	—	—	22	4
17	—	—	—	—	—	17	4
8	—	—	—	—	—	12	2
110	1	70	3	1	1	72	14
УЪЗДЫ:							
400	20	320	64	300	20	888	171
452	18	37	21	18	18	884	120
982	20	38	18	20	20	1720	221
375	14	32	21	14	14	783	144
358	20	42	22	20	20	614	122
409	62	117	52	62	62	820	184
408	17	32	12	17	17	844	100
297	22	110	22	22	22	636	127
111	8	18	7	8	8	223	44
3894	242	246	401	242	242	7202	1481
1822	322	303	418	1822	322	7022	1022

Движеніе населенія Архангельской губерні  
за 1906 годъ.



Города, посады и уѣзды.	Число браковъ.	ЧИСЛО РОДИВШИХСЯ.						ВСЕГО РОДИВШИХСЯ.	ЧИСЛО УМЕРШИХЪ.			РАЗНИЦА. (прибыло+, убыло—).				
		Внѣбрачныхъ.			Брачныхъ.				М.	Ж.	Об. п.	М.	Ж.	Об. п.		
		М.	Ж.	Об. п.	М.	Ж.	Об. п.									
<b>Г О Р О Д А :</b>																
Архангельскъ . . . . .	275	93	93	186	459	434	893	552	527	1079	415	305	720	+ 137	+ 222	+ 359
Холмогоры . . . . .	8	3	1	4	14	6	20	17	7	24	12	10	22	+ 5	— 3	+ 2
Шенкурскъ . . . . .	16	2	—	2	13	13	26	15	13	28	16	14	30	— 1	— 1	— 2
Пинега . . . . .	7	—	—	—	9	13	22	9	13	22	12	6	18	— 3	+ 7	+ 4
Мезень . . . . .	19	2	1	3	35	32	67	37	33	70	22	23	45	+ 15	+ 10	+ 25
Онега . . . . .	33	4	9	13	58	47	105	62	56	118	49	49	98	+ 13	+ 7	+ 20
Кемь . . . . .	29	3	10	13	61	41	102	64	51	115	38	32	70	+ 26	+ 19	+ 45
Кола . . . . .	6	—	—	—	15	14	29	15	14	29	14	12	26	+ 1	+ 2	+ 3
Александровскъ . . . . .	9	1	2	3	13	15	28	14	17	31	11	1	12	+ 3	+ 16	+ 19
Итого . . . . .	402	108	116	224	677	615	1292	785	731	1516	589	452	1041	+ 196	+ 279	+ 475
<b>П О С А Д Ы :</b>																
Ненокскій . . . . .	13	—	1	1	21	28	49	21	29	50	12	19	31	+ 9	+ 10	+ 19
Унскій . . . . .	7	—	—	—	14	17	31	14	17	31	14	12	26	+ —	+ 5	+ 5
Лудскій . . . . .	3	—	—	—	9	15	24	9	15	24	9	7	16	+ —	+ 8	+ 8
Сумскій . . . . .	3	2	—	2	26	12	38	28	12	40	14	18	32	+ 14	— 6	+ 8
Итого . . . . .	26	2	1	3	70	72	142	72	73	145	49	56	105	+ 23	+ 17	+ 40
<b>У ъ з д ы :</b>																
Архангельскій . . . . .	496	26	38	64	909	838	1747	935	876	1811	581	445	1026	+ 354	+ 431	+ 785
Холмогорскій . . . . .	455	16	21	37	925	884	1809	941	905	1846	576	539	1115	+ 365	+ 366	+ 731
Шенкурскій . . . . .	985	20	18	38	1784	1729	3513	1804	1747	3551	1200	1065	2265	+ 604	+ 682	+ 1286
Пинежскій . . . . .	375	14	21	35	708	733	1441	722	754	1476	510	485	995	+ 212	+ 269	+ 481
Мезенскій . . . . .	358	20	22	42	669	614	1283	689	636	1325	339	347	686	+ 350	+ 289	+ 639
Печорскій . . . . .	409	65	52	117	839	804	1643	904	856	1760	458	407	865	+ 446	+ 449	+ 895
Онежскій . . . . .	408	17	15	32	826	834	1660	843	849	1692	573	507	1080	+ 270	+ 342	+ 612
Кемскій . . . . .	297	58	52	110	638	636	1274	696	688	1384	300	232	532	+ 396	+ 456	+ 852
Александровскій . . . . .	111	9	7	16	224	223	447	233	230	463	138	114	252	+ 95	+ 116	+ 211
Итого . . . . .	3894	245	246	491	7522	7295	14817	7767	7541	15308	4675	4141	8816	+ 3092	+ 3400	+ 6492
Всего по губерніи . . . . .	4322	355	363	718	8269	7982	16251	8624	8345	16969	5313	5649	9962	+ 3311	+ 3696	+ 7007



Всего родившихся		Смертность		Число умерших		Смертность		Всего родившихся		Смертность	
М	Ж	М	Ж	М	Ж	М	Ж	М	Ж	М	Ж
14	317	3	31	11	11	14	31	14	317	3	31
15	514	—	29	—	—	14	29	15	514	—	29
16	181	31	115	32	32	16	115	16	181	31	115
17	856	6	118	49	49	17	118	17	856	6	118
18	583	3	70	32	32	18	70	18	583	3	70
19	613	—	—	13	13	19	—	19	613	—	—
20	413	2	38	16	16	20	38	20	413	2	38
21	417	4	34	15	15	21	34	21	417	4	34
22	613	2	38	16	16	22	38	22	613	2	38
23	417	—	—	13	13	23	—	23	417	—	—
24	523	1	24	15	15	24	24	24	523	1	24
25	417	1	20	13	13	25	20	25	417	1	20
26	417	—	—	14	14	26	—	26	417	—	—
27	615	2	34	19	19	27	34	27	615	2	34
28	613	2	40	14	14	28	40	28	613	2	40
29	417	—	—	14	14	29	—	29	417	—	—
30	417	1	20	13	13	30	20	30	417	1	20
31	417	—	—	13	13	31	—	31	417	—	—
32	417	—	—	13	13	32	—	32	417	—	—
33	417	—	—	13	13	33	—	33	417	—	—
34	417	—	—	13	13	34	—	34	417	—	—
35	417	—	—	13	13	35	—	35	417	—	—
36	417	—	—	13	13	36	—	36	417	—	—
37	417	—	—	13	13	37	—	37	417	—	—
38	417	—	—	13	13	38	—	38	417	—	—
39	417	—	—	13	13	39	—	39	417	—	—
40	417	—	—	13	13	40	—	40	417	—	—
41	417	—	—	13	13	41	—	41	417	—	—
42	417	—	—	13	13	42	—	42	417	—	—
43	417	—	—	13	13	43	—	43	417	—	—
44	417	—	—	13	13	44	—	44	417	—	—
45	417	—	—	13	13	45	—	45	417	—	—
46	417	—	—	13	13	46	—	46	417	—	—
47	417	—	—	13	13	47	—	47	417	—	—
48	417	—	—	13	13	48	—	48	417	—	—
49	417	—	—	13	13	49	—	49	417	—	—
50	417	—	—	13	13	50	—	50	417	—	—
51	417	—	—	13	13	51	—	51	417	—	—
52	417	—	—	13	13	52	—	52	417	—	—
53	417	—	—	13	13	53	—	53	417	—	—
54	417	—	—	13	13	54	—	54	417	—	—
55	417	—	—	13	13	55	—	55	417	—	—
56	417	—	—	13	13	56	—	56	417	—	—
57	417	—	—	13	13	57	—	57	417	—	—
58	417	—	—	13	13	58	—	58	417	—	—
59	417	—	—	13	13	59	—	59	417	—	—
60	417	—	—	13	13	60	—	60	417	—	—
61	417	—	—	13	13	61	—	61	417	—	—
62	417	—	—	13	13	62	—	62	417	—	—
63	417	—	—	13	13	63	—	63	417	—	—
64	417	—	—	13	13	64	—	64	417	—	—
65	417	—	—	13	13	65	—	65	417	—	—
66	417	—	—	13	13	66	—	66	417	—	—
67	417	—	—	13	13	67	—	67	417	—	—
68	417	—	—	13	13	68	—	68	417	—	—
69	417	—	—	13	13	69	—	69	417	—	—
70	417	—	—	13	13	70	—	70	417	—	—
71	417	—	—	13	13	71	—	71	417	—	—
72	417	—	—	13	13	72	—	72	417	—	—
73	417	—	—	13	13	73	—	73	417	—	—
74	417	—	—	13	13	74	—	74	417	—	—
75	417	—	—	13	13	75	—	75	417	—	—
76	417	—	—	13	13	76	—	76	417	—	—
77	417	—	—	13	13	77	—	77	417	—	—
78	417	—	—	13	13	78	—	78	417	—	—
79	417	—	—	13	13	79	—	79	417	—	—
80	417	—	—	13	13	80	—	80	417	—	—
81	417	—	—	13	13	81	—	81	417	—	—
82	417	—	—	13	13	82	—	82	417	—	—
83	417	—	—	13	13	83	—	83	417	—	—
84	417	—	—	13	13	84	—	84	417	—	—
85	417	—	—	13	13	85	—	85	417	—	—
86	417	—	—	13	13	86	—	86	417	—	—
87	417	—	—	13	13	87	—	87	417	—	—
88	417	—	—	13	13	88	—	88	417	—	—
89	417	—	—	13	13	89	—	89	417	—	—
90	417	—	—	13	13	90	—	90	417	—	—
91	417	—	—	13	13	91	—	91	417	—	—
92	417	—	—	13	13	92	—	92	417	—	—
93	417	—	—	13	13	93	—	93	417	—	—
94	417	—	—	13	13	94	—	94	417	—	—
95	417	—	—	13	13	95	—	95	417	—	—
96	417	—	—	13	13	96	—	96	417	—	—
97	417	—	—	13	13	97	—	97	417	—	—
98	417	—	—	13	13	98	—	98	417	—	—
99	417	—	—	13	13	99	—	99	417	—	—
100	417	—	—	13	13	100	—	100	417	—	—



Въдомость № 9.

ГОРОДА, ПОСАДЫ И УЕЗДЫ

№ 1-му января 1907 года состоятъ

Всего по губернии	Мужчины	Женщины	Всего по губернии
401941	211328	190613	Всего по губернии
388130	191164	171966	Итого
8890	4914	4718	Архангельскій
32400	20701	17729	Кенскій
41832	22648	19189	Онежскій
40979	21202	19687	Перорскій
27591	14111	13480	Мезенскій
32741	16873	15868	Пинежскій
27199	14826	14373	Шенкурскій
41876	21881	19242	Холмогорскій
43322	21978	21349	Архангельскій
4174	2222	4718	Уездъ
1891	720	641	Итого
1888	821	841	Всего по губернии
84887	17907	16780	Итого
878	128	193	Александровскій
498	261	232	Кольскій
2721	1299	1422	Кемскій
2250	1428	1427	Онежскій
2049	1081	968	Мезенскій
1038	212	228	Пинежскій
1577	822	752	Шенкурскій
1183	676	507	Холмогорскій
22850	11847	10708	Архангельскій

О числѣ жителей въ Архангельской губерніи къ 1 января 1907 года.



Вологодская губерния  
ГОРОДА, ПОСАДЫ И УЪЗДЫ.

Къ 1-му января 1907 года состоитъ.

Мужчинъ. Женщинъ. Обоего пола.

Г О Р О Д А:

Архангельскъ . . . . .	10703	11647	22350
Холмогоры . . . . .	507	676	1183
Шенкурскъ . . . . .	755	822	1577
Пинега . . . . .	523	515	1038
Мезень . . . . .	968	1081	2049
Онега . . . . .	1427	1423	2850
Кемь . . . . .	1422	1299	2721
Кола . . . . .	232	261	493
Александровскъ . . . . .	193	183	376

Итого . . . . . 16730 17907 34637

П О С А Д Ы:

Ненокскій . . . . .	641	747	1388
Унскій . . . . .	344	409	753
Лудскій . . . . .	291	351	642
Сумскій . . . . .	641	750	1391

Итого . . . . . 1917 2257 4174

У Ъ З Д Ы:

Архангельскій . . . . .	21349	21973	43322
Холмогорскій . . . . .	19545	21831	41376
Шенкурскій . . . . .	40373	46826	87199
Пинежскій . . . . .	15868	16873	32741
Мезенскій . . . . .	13480	14111	27591
Печорскій . . . . .	19687	21292	40979
Онежскій . . . . .	19189	22643	41832
Кемскій . . . . .	17759	20701	38460
Александровскій . . . . .	4716	4914	9630

Итого . . . . . 171966 191164 363130

Всего по губернии . . . . . 190613 211328 401941







НАИМЕНОВАНИЕ СБОРОВЪ,	Подлежало къ поступленію въ 1906 году.						Поступило недоимокъ и оклада.	Осталось къ 1907 г. въ недоимокъ и оклада.	Въ число недоимки по 1 февраля 1907 г. поступило.	Подлежало къ поступленію въ 1906 году.						Поступило недоимокъ и оклада.	Осталось къ 1907 г. въ недоимокъ и оклада.	Въ число недоимки по 1 февраля 1907 г. поступило.	
	Недоимокъ съ причисленіями.		Оклада.		Всего					Недоимокъ съ причисленіями.		Оклада.		Всего.					
	Руб.	К.	Руб.	К.	Руб.	К.				Руб.	К.	Руб.	Коп.	Руб.	Коп.				Руб.
<b>А. Государственные сборы.</b>																			
1. Государственный квартирный налогъ, съ пенею и штрафами . . . . .	947	94	7408	—	8355	94	7634	70	721	24	107								
2. Налогъ съ недвижимыхъ имуществъ въ городахъ и посадахъ, съ пенею .	5169	98	23999	4	29169	2	21973	52	7195	50	11598								
3. Государственный поземельный налогъ . . . . .	490	71	4437	29	4928	—	3658	10	1269	90	780	1							
4. Ясачный сборъ съ самоѣдовъ Печорскаго и Мезенскаго уѣздовъ . . . . .	406	31	1199	—	1605	31	1328	31	277	—	—								
5. Выкупные платежи и оброчная подать . . . . .	57198	6	105555	30	162753	36	98363	26	64390	10	78554								
<b>Итого . . . . .</b>	<b>64213</b>	<b>—</b>	<b>142598</b>	<b>63</b>	<b>206811</b>	<b>63</b>	<b>132957</b>	<b>89</b>	<b>73853</b>	<b>74</b>	<b>9806</b>	<b>13</b>							
<b>Б. Губернскіе земскіе сборы.</b>																			
1. Подесятинный сборъ съ земель, принадлежащихъ городамъ, посадамъ, бывшимъ государственнымъ и удѣльнымъ крестьянамъ и частнымъ владѣльцамъ	15552	3 <sup>1</sup> / <sub>4</sub>	57057	13	72609	16 <sup>1</sup> / <sub>4</sub>	52066	14	20543	2 <sup>1</sup> / <sub>4</sub>	3863	35							
2. Процентные сборы:																			
а) 3 <sup>1</sup> / <sub>2</sub> % съ валовой доходности недвижимыхъ имуществъ въ городахъ и посадахъ, съ пенею . . . . .	8119	58	34999	51	43119	9	30307	39	12811	70	1496	73							
б) 12 <sup>1</sup> / <sub>2</sub> % съ казенныхъ земель и лѣсовъ, съ земель и лѣсовъ удѣльнаго вѣдомства и съ фабричныхъ и заводскихъ помѣщеній	44524	16	367640	80	412164	96	367800	70	44364	26	24416	7							
<b>Итого . . . . .</b>	<b>68195</b>	<b>77<sup>1</sup>/<sub>4</sub></b>	<b>459697</b>	<b>44</b>	<b>527893</b>	<b>21<sup>1</sup>/<sub>4</sub></b>	<b>450174</b>	<b>23</b>	<b>77718</b>	<b>98<sup>1</sup>/<sub>4</sub></b>	<b>29776</b>	<b>15</b>							
<b>Всего государственныхъ и губернскихъ земскихъ сборовъ .</b>	<b>132408</b>	<b>77<sup>1</sup>/<sub>4</sub></b>	<b>602296</b>	<b>7</b>	<b>734704</b>	<b>84<sup>1</sup>/<sub>4</sub></b>	<b>583132</b>	<b>12</b>	<b>151572</b>	<b>72<sup>1</sup>/<sub>4</sub></b>	<b>39582</b>	<b>30</b>							























НАИМЕНОВАНИЕ ДОХОДОВЪ.	ПОСТУПИЛО.				Въ 1906 г. противъ 1905 г. поступило.			
	Въ 1906 году.		Въ 1905 году.		Болѣе.		Менѣе.	
	Руб.	К.	Руб.	К.	Руб.	К.	Руб.	К.
1) За проданное казенное вино . . . . .	2125529	61	1843189	94	282339	67	—	—
2) Комиссионнаго сбора отъ обандероливанія напитковъ принадлежащихъ частнымъ лицамъ . . . . .	23	62	50	51	—	—	26	89
3) За невозвращенную посуду . . . . .	8562	28	8506	66	55	62	—	—
4) Отъ продажи денатурированного спирта . . . . .	4221	70	3244	36	977	34	—	—
5) Акциза съ пиво-медоваренія . . . . .	16400	25	16682	40	—	—	285	15
6) Патентнаго сбора питейнаго . . . . .	5276	50	5144	—	132	50	—	—
7) Взысканія за нарушеніе питейнаго устава . . . . .	334	50	137	—	197	50	—	—
8) Акциза съ освѣтительныхъ нефтяныхъ остатковъ . . . . .	1472	71	—	—	1472	71	—	—
9) Акциза съ зажигательныхъ спичекъ . . . . .	10	63	6935	27	—	—	6924	64
10) Взысканій за нарушеніе правилъ объ акцизѣ съ зажигательныхъ спичекъ . . . . .	8	83	25	90	—	—	17	7
11) За утраченное казенное имущество и проч. . . . .	3	60	—	40	3	20	—	—
12) Случайныя поступления по казенной продажѣ питей . . . . .	2526	70	2838	34	—	—	311	64
13) Акциза съ табака, платы за табачные патенты и марки, 50% дополнительнаго сбора съ табачныхъ документовъ и взысканій за нарушеніе устава о табачномъ сборѣ . . . . .	7799	15	7944	3	—	—	144	88
Всего . . . . .	2172170	8	1894698	81	285178	54	7707	27
					277471	27	—	—



НАЗВАНІЯ ЗАВѢДЕНІЙ

Разность противъ 1905 года	Всего	Въ Архангелѣ	Въ Лобаньѣ	
-1	130	100	30	Казенныхъ винныхъ завоекъ
-1	8		8	Оптовыхъ складовъ пива и меда
-	32	0	18	Ренсковыхъ пордеговъ—ср. исключительной выносною продажей
-	11		11	Заведеній трактирнаго промысла
-3	27	20	28	Пивныхъ завоекъ
+3	37	21	10	Вафетовъ
-	1	1	-	Временныхъ въставочныхъ винорядныхъ медя и расекныхъ винорядныхъ
-3	278	100	104	
+2				

**О числѣ мѣстъ питейной торговли по Архангельской губерніи**

**за 1906 годъ.**

за 1906 годъ.



НАЗВАНІЕ ЗАВЕДЕНІЙ.	Въ городахъ.	Въ уѣздахъ.	В с е г о.	Разность противъ 1905 года.	
				Въ городахъ.	Въ уѣздахъ.
Казенныхъ винныхъ лавокъ . . . . .	27	109	136	—	—1
Оптовыхъ складовъ пива и меда . . . . .	3	—	3	—1	—
Ренсковыхъ погребовъ—съ исключительною выносною продажею . . . . .	19	9	28	—	—
Заведеній трактирнаго промысла . . . . .	11	—	11	—	—
Пивныхъ лавокъ . . . . .	28	29	57	+6	—3
Буфетовъ . . . . .	16	21	37	+2	+2
Временныхъ выставокъ для продажи пива, меда и русскихъ виноградныхъ винъ . . . . .	—	1	1	—	—
Всего . . . . .	104	169	273	+7	—2
				+5	







НАЗВАНІЕ ГОРОДОВЪ И ПОСАДОВЪ.	Остатокъ наличныхъ суммъ къ 1906 г., кро- мѣ запаснаго капитала.		Приходъ за 1906 г.		Расходъ за 1906 г.		Остатокъ (+) или передержка (-) противъ годового дохода.		Остатокъ налич- ныхъ суммъ къ 1907 г., кромѣ за- паснаго и спе- ціальныхъ капи- таловъ.		Сверхъ того къ 1907 г. запас- наго капитала состоить.		Осталось въ недоимкѣ къ 1907 году.		Изъ нихъ под- лежитъ сложенію въ виду примѣр- наго исчисленія доходовъ.		
	Рубли.	Коп.	Рубли.	Коп.	Рубли.	Коп.	Рубли.	Коп.	Рубли.	Коп.	Рубли.	Коп.	Рубли.	Коп.	Рубли.	Коп.	
ВЪ ГОРОДАХЪ:																	
Архангельскѣ . . . . .	—	—	233205	27	234618	86	—	1413	59	—	—	515	20	17919	30	6132	87
Холмогорахъ . . . . .	—	—	6265	58	6265	58	—	—	—	—	1376	91	1057	57	—	—	—
Шенкурскѣ . . . . .	—	—	3183	43	3501	21	—	317	78	—	—	2559	85	553	63	425	24
Пинегѣ . . . . .	92	5 <sup>3/4</sup>	3464	87	3510	22	—	45	35	46	70 <sup>3/4</sup>	35	—	1794	71	234	33
Мезени . . . . .	208	60	5181	40	5541	45	—	360	5	—	—	1906	38	3498	80 <sup>1/2</sup>	565	46
Онегѣ . . . . .	2	96	7777	69	7747	74	+	29	95	32	91	20542	52	3310	96	—	—
Кеми . . . . .	207	74	7028	85	6314	16	+	714	69	922	43	2534	46	474	14 <sup>1/4</sup>	—	—
Колѣ . . . . .	712	2	2067	22	1932	5	+	135	17	847	19	600	—	495	40	—	—
Александровскѣ . . . . .	—	—	3900	33	3914	23	—	13	90	—	—	3528	34	384	72	—	—
ВЪ ПОСАДАХЪ:																	
Сумскомъ . . . . .	290	25	2281	7	2256	87	+	24	20	314	45	3286	20	1000	—	—	—
Ненокскомъ . . . . .	204	35	1039	66 <sup>1/4</sup>	1036	59	+	3	7 <sup>1/4</sup>	207	42 <sup>1/4</sup>	266	74	2735	37 <sup>3/4</sup>	—	—
Унскомъ . . . . .	237	72	604	67	531	41	+	73	26	310	98	40	96	308	31	—	—
Лудскомъ . . . . .	177	47	859	40	726	40	+	133	—	310	47	66	80	136	53	—	—
Итого . . . . .	2133	16 <sup>3/4</sup>	276859	44 <sup>1/4</sup>	277896	77	—	1037	32 <sup>1/4</sup>	2992	56	37259	36	33669	45 <sup>1/2</sup>	7357	90







**О земскихъ натуральныхъ повинностяхъ,  
отбытыхъ крестьянами Архангельской гу-  
берніи въ 1906 году.**



СТОИМОСТЬ ПО ПЕРЕВОДЪ НА ДЕНЬГИ КАЖДОЙ НАТУРАЛЬНОЙ ПОВИННОСТИ.

У ъ з д ы.	ДОРОЖНОЙ ПОВИННОСТИ.												КВАРТИРНОЙ ПОВИННОСТИ.				ПОДВОДНОЙ ПОВИННОСТИ.						Общая стоимость всѣхъ натуральныхъ повинностей, натурою и на день- ги отправляемыхъ.			
	Для исправленія дорогъ поставлен.		Натурою.		На деньги.		Всего натурою и деньг. обходит.		Отведено натурою.		Нанято на деньги.		Всего обходится.		Поставлено натурою.		Нанято на деньги.		Всего обходится.							
	Лошадей.	Работниковъ.	На сумму.		На сумму.		Вообще по уѣзду.		Число квартиръ.	На сумму.		Число квартиръ.	На сумму.		Уѣзду.	Число лошадей.	На сумму.		Число лошадей.	На сумму.		Уѣзду.				
			Руб.	Коп.	Руб.	Коп.	Руб.	Коп.		Руб.	Коп.		Руб.	Коп.			Руб.	Коп.		Руб.	Коп.				Руб.	Коп.
Архангельскій . . . . .	895	2785	3866	25	5560	21	9426	46	328	1536	80	39	2751	4	4287	84	3667	1677	65	358	302	—	1979	65	15693	95
Холмогорскій . . . . .	4851	12179	6274	50	8566	—	14840	50	95	518	—	77	3350	95	3868	95	75	198	—	26	526	50	724	50	19433	95
Шенкурскій . . . . .	1860	10689	11189	38	5999	84	17189	22	249	4804	—	130	5056	14	9860	14	2347	1083	75	13	12	80	1096	55	28145	91
Пинежскій . . . . .	1490	5127	6026	55	5708	85	11735	40	119	1505	—	57	2673	70	4178	70	1143	609	—	—	—	—	609	—	16523	10
Мезенскій . . . . .	758	4369	6267	41	3438	55	9705	96	105	1572	40	40	1552	30	3124	70	730	446	92	14	58	90	505	82	13336	48
Печорскій . . . . .	519	3340	2562	—	2784	2	5346	2	192	3427	80	19	962	19	4389	99	146	205	—	72	68	68	273	68	10009	69
Онежскій . . . . .	2609	9786	8228	30	5827	72	14056	2	244	1475	50	103	2964	62	4440	12	1212	830	90	173	269	23	1100	13	19596	27
Кемскій . . . . .	223	556	552	9	410	66	962	75	148	1131	70	55	827	15	1958	86	880	1333	35	241	378	36	1711	71	4633	32
Александровскій . . . . .	387	313	598	1	602	66	1200	67	57	616	20	17	575	62	1191	87	31	177	—	73	365	—	542	—	2934	54
Итого . . . . .	13592	49144	45564	49	38898	51	84463	—	1537	16587	40	537	20713	71	37301	17	10231	6561	57	970	1981	47	8543	4	130307	21



ЛЕНТА ЖЕЛТОНА ПОВИНОСТЕ

ЛЕНТА ЖЕЛТОНА ПОВИНОСТЕ	ПОВИНОСТЕ		ПОВИНОСТЕ		ПОВИНОСТЕ		ПОВИНОСТЕ
	ПОВИНОСТЕ	ПОВИНОСТЕ	ПОВИНОСТЕ	ПОВИНОСТЕ	ПОВИНОСТЕ	ПОВИНОСТЕ	
21	1130307	8543	47	1081	881	1081	21
24	2084	312	—	784	302	177	24
32	1033	1711	36	244	1833	880	32
37	13200	1100	33	173	880	1310	37
40	1000	373	62	282	202	148	40
48	13388	202	30	1433	416	200	48
50	10223	608	—	—	608	1142	50
61	22147	1000	22	13	1083	2817	61
65	1943	224	20	220	102	22	65
68	12888	1970	—	302	1677	3007	68



















# ВИДЫ ПРЕСТУПЛЕНІЙ.

Виды преступлений.	Число преступлений.	ВЪ Т О Ъ Ч И С Л Ъ.												В О З Р А С Т Ъ П Р Е С Т У П Н И К О В Ъ.																	
		Число осужденныхъ.		Дворянъ помѣстныхъ.		Дворянъ личныхъ.		Почетныхъ гражданъ и купцовъ.		Мѣщанъ.		Крестьянъ.		Военнаго сословія.		Другихъ сословій (духовенства, разночинцевъ, иностранцевъ и проч.).		Ниже 17-ти.		17—20.		21—30.		31—40.		41—50.		51—60.		Свыше 60-ти.	
		м.	ж.	м.	ж.	м.	ж.	м.	ж.	м.	ж.	м.	ж.	м.	ж.	м.	ж.	м.	ж.	м.	ж.	м.	ж.	м.	ж.	м.	ж.	м.	ж.	м.	ж.
Противъ вѣры и ограждающихъ оную постановлений (ст. 176—240 Улож.) . . . . .	1	1	—	—	—	—	—	—	1	—	—	—	—	—	—	—	—	—	—	—	1	—	—	—	—	—	—	—	—	—	—
Противъ порядка управленія (ст. 262—328 Улож.) (ст. 29—34 Уст. о нак.) . . . . .	470	341	73	3	3	—	16	—	106	2	213	45	—	—	—	—	—	—	—	43	7	122	14	83	10	57	14	38	5	7	3
Противъ постановлений о военной службѣ (ст. 506—539 Улож.) . . . . .	38	17	—	—	—	—	—	—	—	—	7	—	10	—	—	—	—	—	—	—	17	—	—	—	—	—	—	—	—	—	—
Противъ имущества и доходовъ (ст. 548—830 Улож.) . . . . .	101	53	41	—	—	—	—	—	13	1	40	30	—	—	—	—	—	—	—	—	—	53	41	—	—	—	—	—	—	—	—
Противъ общественнаго благоустройства и благочинія (ст. 831—1404 Улож.) (35—129 ст. Уст. о нак.) . . . . .	1447	537	204	—	—	—	12	—	97	10	418	104	10	—	—	—	—	—	—	107	100	248	104	182	—	—	—	—	—	—	—
Противъ законовъ о состояніяхъ (ст. 1405—1448 Улож.) . . . . .	5	3	—	—	—	—	—	—	1	—	2	—	—	—	—	—	—	—	—	—	2	—	1	—	—	—	—	—	—	—	—
Противъ правилъ о паспортахъ . . . . .	53	37	—	—	2	—	1	—	9	—	25	—	—	—	—	—	—	—	—	12	—	25	—	—	—	—	—	—	—	—	—
Противъ жизни, здравія, свободы и чести частныхъ лицъ (ст. 1449—1548 Улож.) (130—142 ст. Уст. . . . .	797	327	81	—	3	7	7	3	97	1	220	54	—	—	—	—	—	—	—	—	54	245	27	82	—	—	—	—	—	—	—
Противъ правъ семейственныхъ (ст. 1549—1600 Улож.) (143—144 Уст.) . . . . .	38	19	7	—	—	—	—	—	9	—	10	4	—	—	—	—	—	—	—	—	7	19	—	—	—	—	—	—	—	—	—
Противъ собственности частныхъ лицъ (ст. 1601—1711 Улож.) (169—181 ст. Уст. о нак.) . . . . .	1103	397	82	—	3	—	37	—	116	2	241	53	—	—	—	—	—	—	—	—	195	—	92	29	83	53	27	—	—	—	—
По самовольнымъ пользованіямъ чужимъ имуществомъ и поврежденіямъ онаго (145—153 ст. Уст. о нак.) . . . . .	107	53	7	—	—	—	—	—	7	—	46	—	—	—	—	—	—	—	—	—	—	53	7	—	—	—	—	—	—	—	—
По похищеніямъ и поврежденіямъ лѣса (154—169 ст. Уст. о нак.) . . . . .	203	101	5	—	1	—	15	—	27	—	58	—	—	—	—	—	—	—	—	—	5	59	—	42	—	—	—	—	—	—	—
По нарушенію Устава объ Акцизныхъ Сборахъ . . . . .	21	9	7	—	—	—	—	—	9	—	—	—	—	—	—	—	—	—	—	—	—	9	7	—	—	—	—	—	—	—	—
Всего . . . . .	4384	1895	507	3	12	7	88	3	492	20	280	290	20	—	—	—	—	—	—	357	173	945	229	473	63	84	14	38	5	7	3







О числѣ и родѣ преступленій по дѣламъ,  
рѣшеннымъ въ 1906 году Архангельскимъ  
Окружнымъ Судомъ, въ качествѣ Мироваго  
Сѣзда.



# ВИДЫ ПРЕСТУПЛЕНІЙ.

Виды преступлений.	Число преступлений.		ВЪ Т О Ъ Ч И С Л Ъ.														В О З Р А С Т Ъ П Р Е С Т У П Н И К О В Ъ.															
			Число осужденныхъ.		Дворянъ помѣстныхъ.		Дворянъ личныхъ.		Почетныхъ гражданъ и купцовъ.		Мѣщанъ.		Крестьянъ.		Военнаго сословія.		Другихъ сословій (духовенства, разночинцевъ, иностранцевъ и проч.).		Ниже 17-ти.		17—20.		21—30.		31—40.		41—50.		51—60.		Свыше 60-ти.	
			м.	ж.	м.	ж.	м.	ж.	м.	ж.	м.	ж.	м.	ж.	м.	ж.	м.	ж.	м.	ж.	м.	ж.	м.	ж.	м.	ж.	м.	ж.	м.	ж.	м.	ж.
Противъ порядка управленія (29—34 ст. Уст. о нак.) . . . . .	34	31	3	—	—	—	—	—	—	11	—	14	3	—	—	6	—	—	—	6	—	15	1	8	2	1	—	1	—	—	—	
Противъ общественнаго благоустройства и благочинія (35—129 ст. Уст. о нак.) . . . . .	61	32	—	—	—	—	2	—	14	—	10	—	1	—	5	—	—	—	4	—	18	—	6	—	3	—	—	—	—	1	—	
Противъ жизни, здравія, свободы и чести частныхъ лицъ (130—142 ст. Уст. о нак. и 1483 ст. Улож. о нак.) . . . . .	89	55	2	—	—	—	—	—	21	—	32	1	—	—	2	—	—	—	9	—	33	2	7	—	4	—	2	—	—	—	—	
Противъ правилъ Устава Строительнаго . . . . .	4	1	—	—	—	—	—	—	—	—	1	—	—	—	—	—	—	—	—	—	—	—	—	—	1	—	—	—	—	—	—	
Противъ имущества и доходовъ казны (154—168 ст. Уст. о наказ.) . . . . .	18	4	—	—	—	—	—	—	—	—	4	—	—	—	—	—	—	—	—	—	3	—	—	—	1	—	—	—	—	—	—	—
Противъ собственности частныхъ лицъ (153 и 169—181 ст. Уст. о наказ.) . . . . .	65	38	—	—	—	—	—	—	24	—	14	—	—	—	—	—	—	—	—	3	—	11	—	18	—	5	—	1	—	—	—	—
Противъ правилъ Акцизнаго Устава . . . . .	18	4	3	—	—	—	—	—	1	—	3	3	—	—	—	—	—	—	—	—	—	1	1	3	—	—	2	—	—	—	—	—
Итого . . . . .	289	165	8	—	—	—	2	—	71	—	78	7	1	—	13	—	—	—	—	22	—	81	4	42	2	15	2	4	—	1	—	—







**О пожарахъ въ Архангельской губерніи**

**въ 1906 году.**



# ГОРОДА И УѢЗДЫ.

	Въ зимніе мѣсяцы.			Въ весенніе мѣсяцы.			Въ лѣтніе мѣсяцы.			Въ осенніе мѣсяцы.			Всего въ году.			Причины пожаровъ.				
	Число пожаровъ.	Число погорѣвшихъ строеній.	Сумма убытка.	Число пожаровъ.	Число погорѣвшихъ строеній.	Сумма убытка.	Число пожаровъ.	Число погорѣвшихъ строеній.	Сумма убытка.	Число пожаровъ.	Число погорѣвшихъ строеній.	Сумма убытка.	Число пожаровъ.	Число погорѣвшихъ строеній.	Сумма убытка.	Отъ молній.	Отъ дурного устройства печей и трубъ.	Отъ неосторожности.	Отъ поджога.	Отъ другихъ причинъ.
Городъ Архангельскъ . . . . .	14	14	4970	4	4	9452	7	9	18300	6	6	2724	31	33	35446	—	14	11	1	5
Его уѣздъ . . . . .	12	12	26343	5	29	52846	3	3	390	17	17	8495	37	61	88074	—	2	20	2	13
Городъ Холмогоры . . . . .	—	—	—	—	—	—	—	—	—	—	—	—	—	—	—	—	—	—	—	—
Его уѣздъ . . . . .	12	12	510	9	15	5353	21	85	22098	34	47	13088	76	159	41049	—	62	6	1	63
Городъ Шенкурскъ . . . . .	2	2	115	—	—	—	—	—	—	1	1	50	3	3	165	—	—	—	—	3
Его уѣздъ . . . . .	44	45	3789	8	8	1531	36	36	1939	124	125	5147	212	214	12406	—	1	30	—	181
Городъ Пинега . . . . .	—	—	—	—	—	—	—	—	—	—	—	—	—	—	—	—	—	—	—	—
Его уѣздъ . . . . .	1	1	550	2	2	525	6	6	1835	4	4	2476	13	13	5386	1	10	2	—	—
Городъ Мезень . . . . .	—	—	—	—	—	—	—	—	—	—	—	—	—	—	—	—	—	—	—	—
Его уѣздъ . . . . .	4	4	2150	—	—	—	10	10	2238	18	18	2870	32	32	7258	—	6	21	—	5
Городъ Онега . . . . .	1	1	—	—	—	—	—	—	—	2	2	590	3	3	590	—	—	—	1	2
Его уѣздъ . . . . .	22	28	10480	7	7	345	4	16	13623	25	36	17319	58	87	41767	—	14	41	1	2
Городъ Кемь . . . . .	—	—	—	2	2	3015	—	—	—	—	—	—	2	2	3015	—	—	—	1	1
Его уѣздъ . . . . .	26	31	4360	5	5	1145	8	7	4085	19	19	3192	58	62	12782	—	18	31	—	9
Городъ Александровскъ . . . . .	—	—	—	—	—	—	—	—	—	1	1	900	1	1	900	—	1	—	—	—
Его уѣздъ . . . . .	1	1	40	1	1	300	1	2	1500	—	—	—	3	3	1840	—	—	—	—	3
Уѣздъ Печорскій . . . . .	5	5	70	3	3	17015	7	7	382750	10	10	382	25	25	400217	—	13	8	—	4
<b>Итого . . . . .</b>	<b>144</b>	<b>156</b>	<b>53377</b>	<b>46</b>	<b>76</b>	<b>91527</b>	<b>103</b>	<b>181</b>	<b>448758</b>	<b>261</b>	<b>286</b>	<b>57233</b>	<b>554</b>	<b>699</b>	<b>650895</b>	<b>1</b>	<b>85</b>	<b>170</b>	<b>7</b>	<b>291</b>







О числѣ случаевъ и жертвъ насильственной  
и случайной смерти въ Архангельской гу-  
берніи

за 1906 годъ.











**О ЧИСЛѢ УЧЕБНЫХЪ ЗАВЕДЕНІЙ  
И УЧАЩИХСЯ ВЪ НИХЪ  
въ Архангельской губерніи**

къ 1 Января 1907 года.



Названіе учебныхъ заведеній.	Въ губернскомъ городѣ.			Въ уѣздныхъ городахъ.			Въ уѣздахъ.			Всего въ губерніи.			
	Число учеб- ныхъ заве- деній.	Число учащихся.		Число учеб- ныхъ заведеній.	Число учащихся.		Число учеб- ныхъ заве- деній.	Число учащихся.		Число учеб- ныхъ заве- деній.	Число учащихся.		
		М.	Ж.		М.	Ж.		М.	Ж.		М.	Ж.	Об. пола.
Классическая мужская гимназія . . . . .	1	426	—	—	—	—	—	—	—	1	426	—	426
Маріинская женская гимназія съ пригот. и педаг. класс.	1	—	521	—	—	—	—	—	—	1	—	521	521
Женская прогимназія . . . . .	1	—	37	—	—	—	—	—	—	1	—	37	37
Духовная семинарія . . . . .	1	99	—	—	—	—	—	—	—	1	99	—	99
Духовное училище . . . . .	1	223	—	—	—	—	—	—	—	1	223	—	223
Епархіальное женское училище . . . . .	1	—	303	—	—	—	—	—	—	1	—	303	303
Техническое училище Императора Петра I . . . . .	1	66	—	—	—	—	—	—	—	1	66	—	66
Ремесленное училище . . . . .	1	23	—	—	—	—	—	—	—	1	23	—	23
Ветеринарно-фельдшерская школа . . . . .	1	51	—	—	—	—	—	—	—	1	51	—	51
Повивальная школа . . . . .	1	—	44	—	—	—	—	—	—	1	—	44	44
Торгово-мореходное училище . . . . .	1	93	—	—	—	—	—	—	—	1	93	—	93
Двухклассныя мореходныя школы . . . . .	—	—	—	1	15	—	2	40	—	3	55	—	55
Городскія училища по положенію 31 мая 1872 г. . . . .	2	248	—	4	420	10	—	—	—	6	668	10	678
Двухклассныя приходскія . . . . .	2	—	256	5	482	145	1	62	12	8	544	413	957
Одноклассныя приходскія (мужскія и женскія) . . . . .	6	449	66	9	289	463	2	82	47	17	820	576	1396
Двухклассныя сельскія . . . . .	—	—	—	—	—	—	13	1381	265	13	1381	265	1646
Одноклассныя сельскія . . . . .	—	—	—	—	—	—	157	5981	3116	157	5981	3116	9097
Частныя учебныя заведенія 3-го разряда . . . . .	5	165	118	—	—	—	—	—	—	5	165	118	283
Евангелическо-лютеранское церковно-приходск. училище	1	29	47	—	—	—	—	—	—	1	29	47	76
Церковно-приходскія школы {	второклассныя . . . . .	—	—	—	—	—	3	116	—	3	116	—	116
	двухклассныя . . . . .	—	—	—	—	—	4	186	69	4	186	69	255
	одноклассныя . . . . .	11	250	202	2	54	25	166	4118	2470	179	4422	2697
Школы грамотности . . . . .	—	—	—	—	—	—	84	1443	640	84	1443	640	2083
Пріюты . . . . .	3	21	102	—	—	—	—	—	—	3	21	102	123
Воскресныя школы . . . . .	3	29	105	—	—	—	—	—	—	3	29	105	134
<b>Всего . . . . .</b>	<b>44</b>	<b>2172</b>	<b>1801</b>	<b>21</b>	<b>1260</b>	<b>643</b>	<b>432</b>	<b>13409</b>	<b>6619</b>	<b>497</b>	<b>16841</b>	<b>9063</b>	<b>25904</b>

**Примѣчаніе.** Въ учебныхъ заведеніяхъ подвѣдомственныхъ Архангельской Дирекціи Народныхъ Училищъ показано число всѣхъ дѣтей посѣщавшихъ заведеніе въ 1906 г. Число учащихся въ этихъ училищахъ къ 1 января 1907 года показано въ текстѣ.



№	Имя			Возраст	Состояние	Содержание	Сумма	Дата
	Фамилия	Имя	Отчество					
1	Иванов	Иван	Иванович	25	Здоров	100	100	1900
2	Петров	Петр	Петрович	30	Здоров	150	150	1901
3	Сидоров	Сидор	Сидорович	28	Здоров	120	120	1902
4	Климов	Клима	Климович	35	Здоров	180	180	1903
5	Васильев	Василий	Васильевич	22	Здоров	90	90	1904
6	Попов	Попов	Попович	32	Здоров	140	140	1905
7	Морозов	Мороз	Морозович	27	Здоров	110	110	1906
8	Смирнов	Смирнов	Смирнович	33	Здоров	160	160	1907
9	Березин	Березин	Березинич	29	Здоров	130	130	1908
10	Рябов	Рябов	Рябович	31	Здоров	150	150	1909
11	Иванов	Иван	Иванович	26	Здоров	100	100	1910
12	Петров	Петр	Петрович	34	Здоров	170	170	1911
13	Сидоров	Сидор	Сидорович	24	Здоров	80	80	1912
14	Климов	Клима	Климович	36	Здоров	190	190	1913
15	Васильев	Василий	Васильевич	23	Здоров	95	95	1914
16	Попов	Попов	Попович	34	Здоров	155	155	1915
17	Морозов	Мороз	Морозович	28	Здоров	115	115	1916
18	Смирнов	Смирнов	Смирнович	35	Здоров	165	165	1917
19	Березин	Березин	Березинич	30	Здоров	135	135	1918
20	Рябов	Рябов	Рябович	32	Здоров	155	155	1919
21	Иванов	Иван	Иванович	27	Здоров	105	105	1920
22	Петров	Петр	Петрович	36	Здоров	180	180	1921
23	Сидоров	Сидор	Сидорович	25	Здоров	100	100	1922
24	Климов	Клима	Климович	38	Здоров	200	200	1923
25	Васильев	Василий	Васильевич	24	Здоров	100	100	1924
26	Попов	Попов	Попович	36	Здоров	170	170	1925
27	Морозов	Мороз	Морозович	29	Здоров	120	120	1926
28	Смирнов	Смирнов	Смирнович	37	Здоров	180	180	1927
29	Березин	Березин	Березинич	31	Здоров	140	140	1928
30	Рябов	Рябов	Рябович	33	Здоров	160	160	1929
31	Иванов	Иван	Иванович	28	Здоров	110	110	1930
32	Петров	Петр	Петрович	38	Здоров	190	190	1931
33	Сидоров	Сидор	Сидорович	26	Здоров	105	105	1932
34	Климов	Клима	Климович	40	Здоров	210	210	1933
35	Васильев	Василий	Васильевич	25	Здоров	105	105	1934
36	Попов	Попов	Попович	38	Здоров	180	180	1935
37	Морозов	Мороз	Морозович	30	Здоров	130	130	1936
38	Смирнов	Смирнов	Смирнович	39	Здоров	195	195	1937
39	Березин	Березин	Березинич	32	Здоров	145	145	1938
40	Рябов	Рябов	Рябович	34	Здоров	165	165	1939
41	Иванов	Иван	Иванович	29	Здоров	115	115	1940
42	Петров	Петр	Петрович	40	Здоров	200	200	1941
43	Сидоров	Сидор	Сидорович	27	Здоров	110	110	1942
44	Климов	Клима	Климович	42	Здоров	215	215	1943
45	Васильев	Василий	Васильевич	26	Здоров	110	110	1944
46	Попов	Попов	Попович	40	Здоров	190	190	1945
47	Морозов	Мороз	Морозович	31	Здоров	135	135	1946
48	Смирнов	Смирнов	Смирнович	41	Здоров	200	200	1947
49	Березин	Березин	Березинич	33	Здоров	145	145	1948
50	Рябов	Рябов	Рябович	35	Здоров	165	165	1949
51	Иванов	Иван	Иванович	30	Здоров	120	120	1950
52	Петров	Петр	Петрович	42	Здоров	210	210	1951
53	Сидоров	Сидор	Сидорович	28	Здоров	115	115	1952
54	Климов	Клима	Климович	44	Здоров	220	220	1953
55	Васильев	Василий	Васильевич	27	Здоров	115	115	1954
56	Попов	Попов	Попович	42	Здоров	195	195	1955
57	Морозов	Мороз	Морозович	32	Здоров	140	140	1956
58	Смирнов	Смирнов	Смирнович	43	Здоров	205	205	1957
59	Березин	Березин	Березинич	34	Здоров	150	150	1958
60	Рябов	Рябов	Рябович	36	Здоров	170	170	1959
61	Иванов	Иван	Иванович	31	Здоров	125	125	1960
62	Петров	Петр	Петрович	44	Здоров	220	220	1961
63	Сидоров	Сидор	Сидорович	29	Здоров	120	120	1962
64	Климов	Клима	Климович	46	Здоров	230	230	1963
65	Васильев	Василий	Васильевич	28	Здоров	120	120	1964
66	Попов	Попов	Попович	44	Здоров	200	200	1965
67	Морозов	Мороз	Морозович	33	Здоров	145	145	1966
68	Смирнов	Смирнов	Смирнович	45	Здоров	210	210	1967
69	Березин	Березин	Березинич	35	Здоров	155	155	1968
70	Рябов	Рябов	Рябович	37	Здоров	175	175	1969
71	Иванов	Иван	Иванович	32	Здоров	130	130	1970
72	Петров	Петр	Петрович	46	Здоров	225	225	1971
73	Сидоров	Сидор	Сидорович	30	Здоров	125	125	1972
74	Климов	Клима	Климович	48	Здоров	240	240	1973
75	Васильев	Василий	Васильевич	29	Здоров	125	125	1974
76	Попов	Попов	Попович	46	Здоров	205	205	1975
77	Морозов	Мороз	Морозович	34	Здоров	150	150	1976
78	Смирнов	Смирнов	Смирнович	47	Здоров	215	215	1977
79	Березин	Березин	Березинич	36	Здоров	160	160	1978
80	Рябов	Рябов	Рябович	38	Здоров	180	180	1979
81	Иванов	Иван	Иванович	33	Здоров	135	135	1980
82	Петров	Петр	Петрович	48	Здоров	230	230	1981
83	Сидоров	Сидор	Сидорович	31	Здоров	130	130	1982
84	Климов	Клима	Климович	50	Здоров	245	245	1983
85	Васильев	Василий	Васильевич	30	Здоров	130	130	1984
86	Попов	Попов	Попович	48	Здоров	210	210	1985
87	Морозов	Мороз	Морозович	35	Здоров	155	155	1986
88	Смирнов	Смирнов	Смирнович	49	Здоров	220	220	1987
89	Березин	Березин	Березинич	37	Здоров	165	165	1988
90	Рябов	Рябов	Рябович	39	Здоров	185	185	1989
91	Иванов	Иван	Иванович	34	Здоров	140	140	1990
92	Петров	Петр	Петрович	50	Здоров	240	240	1991
93	Сидоров	Сидор	Сидорович	32	Здоров	135	135	1992
94	Климов	Клима	Климович	52	Здоров	250	250	1993
95	Васильев	Василий	Васильевич	31	Здоров	135	135	1994
96	Попов	Попов	Попович	50	Здоров	215	215	1995
97	Морозов	Мороз	Морозович	36	Здоров	160	160	1996
98	Смирнов	Смирнов	Смирнович	51	Здоров	225	225	1997
99	Березин	Березин	Березинич	38	Здоров	170	170	1998
100	Рябов	Рябов	Рябович	40	Здоров	190	190	1999
101	Иванов	Иван	Иванович	35	Здоров	145	145	2000

Итого: 101 человек, сумма: 2500







