

10999.

Igel

~~8948~~

10999

ВОЛОСТИ

~~8948~~

и

ВАЖНѢЙШІЯ СЕЛЕНІЯ

ЕВРОПЕЙСКОЙ РОССІИ.

По даннымъ обслѣдованія, произведеннаго статистическими
учрежденіями Министерства Внутреннихъ Дѣлъ, по поруче-
нію Статистическаго Совѣта.

ИЗДАНИЕ ЦЕНТРАЛЬНАГО СТАТИСТИЧЕСКАГО КОМИТЕТА.

Выпускъ V.

ГУБЕРНІИ ЛИТОВСКОЙ и БѢЛОРУССКОЙ ОБЛАСТЕЙ.



САНКТПЕТЕРБУРГЪ.

—
1886.

38

Ч. К. Д.

к

Печатано по распоряженію Господина Министра Внутреннихъ Дѣлъ.

66882

I. Губерніи Литовской области:

Виленская, Ковенская, Гродненская.

II. Губерніи Бѣлорусской области:

Минская, Витебская, Могилевская, Смоленская.

По даннымъ статистическаго обследованія о поземельной собственности и населенныхъ мѣстахъ.

ОГЛАВЛЕНІЕ.

Страницы.

Предисловіе.	I
Перечень сокращеній, употребленныхъ въ спискахъ волостей и важнѣйшихъ селеній.	III

I. Губерніи Литовскоѣ области.

Виленская.

Распредѣленіе земель и населенія по волостямъ.	2— 13
Списокъ важнѣйшихъ селеній	14— 25
Перечень волостей по станамъ.	25,26

Ковенская.

Распредѣленіе земель и населенія по волостямъ.	28— 37
Списокъ важнѣйшихъ селеній	38— 48
Перечень волостей по станамъ.	49

Гродненская.

Распредѣленіе земель и населенія по волостямъ.	52— 65
Списокъ важнѣйшихъ селеній	66— 80
Перечень волостей по станамъ.	81,82

II. Губерніи Бѣлорусскоѣ области.

Минская.

Распредѣленіе земель и населенія по волостямъ.	84— 97
Списокъ важнѣйшихъ селеній	98—115
Перечень волостей по станамъ	115,116

Витебская.

Распределение земель и населенія по волостямъ	118—131
Списокъ важнѣйшихъ селеній	132—144
Перечень волостей по станамъ	144—145

Могилевская.

Распределение земель и населенія по волостямъ	148—159
Списокъ важнѣйшихъ селеній	160—173
Перечень волостей по станамъ	174

Смоленская.

Распределение земель и населенія по волостямъ	176—193
Списокъ важнѣйшихъ селеній	194—210
Перечень волостей по станамъ	211—212

Указатель названій волостей и населенныхъ мѣстъ.

1. Названія волостей	213—222
2. Названія населенныхъ мѣстъ	223—259



ПРЕДИСЛОВІЕ.

Настоящій, V выпускъ «Волостей и важнѣйшихъ селеній», содержащій въ себѣ свѣдѣнія по губерніямъ Литовской и Бѣлорусской областей, составленъ по формѣ, нѣсколько отличной отъ предшествовавшихъ выпусковъ этого изданія.

Отличіе это состоитъ въ томъ, что, по всеѣмъ Литовскимъ и 3-мъ изъ Бѣлорусскихъ губерній (кромѣ Смоленской), населенные пункты, перечисленные при волостныхъ поселкахъ, означены присвоенными имъ названіями.

Эти названія мелкихъ мѣстныхъ поселковъ составляютъ особенность края и настолько тамъ извѣстны, что, въ связи съ указаніемъ поперстнаго расстоянія отъ волостнаго правленія, они способствуютъ болѣе точному опредѣленію мѣстонахожденія населеннаго пункта.

Разработка данныхъ и печатаніе предлагаемаго выпуска производились подъ непосредственнымъ наблюденіемъ Вычислителя Комитета. П. П. Гусятникова.

ПЕРЕЧЕНЬ СОКРАЩЕНІЙ, УПОТРЕБЛЕННЫХЪ ВЪ СПИСКАХЪ ВАЖНѢЙШИХЪ СЕЛЕНІЙ.

апт. — аптека.
 баз. — базаръ.
 бгд. — богадѣльня.
 бльн. — больница.
 буф. — буфетъ.
 в. првл. — волостное правленіе.
 гост. — гостиница.
 дом. ц. — домовая церковь.
 евр. — еврейскій.
 евр. земл. — еврейскіе земледѣльцы.
 ж. д. ст. — желѣзно-дорожная станція.
 заст. — застѣнокъ.
 з. апт. — земская аптека.
 з пчт. ст. — земская почтовая станція.
 им. — имѣніе.
 каз. — казармы.
 капл. — каплица.
 кирк. — кирка.
 кол. — колонія.
 корп. л., корп. лѣв. — корпусъ лавокъ.
 корчм. — корчма.
 корд. погр. стр. — кордонъ пограничной стражи.
 кст., кстл. — костель.
 лаз. — лазаретъ.
 лѣк., лѣкн. — лавка, лавки.
 лѣчбн. — лечебница.
 лѣсн. прет. — лѣсная пристань.
 лют., лютер. — лютеране.
 магаз. — магазинъ.
 маг. — магометанскій.
 млтв. д. — молитвенный домъ.
 мчт. — мечеть.
 мнстр. — монастырь.
 мѣщ. — мѣщанинъ.
 мѣст. — мѣстечко.
 нар. уч., жен. учил. — народное, женское училище.
 одндв. — одноворець.
 ок. — окологородъ.
 окол. — околица.
 погр. — погребъ.

п. дв. — постоянный дворъ.
 п. д. — питейный домъ.
 пог. — погребъ.
 посел. — поселокъ.
 прих. — приходскій.
 пчт. отд. — почтовое отдѣленіе.
 пчт. ст. — почтовая станція.
 прет. — пристань.
 реформ. — реформатскій.
 сип., снг. — синагога.
 ст. кв. — станова квартира.
 сел. — селеніе.
 телгр. ст. — телеграфная станція.
 тржк. — торжокъ.
 тркт. — трактиръ.
 ур., уроч. — урочище.
 ферм. — ферма.
 фль., фльв. — фольварокъ.
 хут. — хуторъ.
 ц. пр., ц. един., ц. лют., — церковь православная, единоувѣрческая, лютеранская.
 ч. — часовня.
 ч. лиц., ч. л. — частныхъ лицъ.
 шк. — школа.
 ярм. — ярмарка.
 бум. — бумажная.
 бум.-оберт. — бумага оберточная.
 бум.-пряд., бумагопряд. — бумага-прядильная.
 б.-ткацк., бум.-тк., бум.-ткацк. — бумага-ткацкая.
 веревочн., врев.-пряд. — веревочное, веревочно-прядильное.
 винок. — винокуренный.
 вод., водочн. — водочный.
 вод. мльн. — водяная мельница.
 воскоб., воскобойн. — воскобойный.
 воскобѣл. — воскобѣлительный.
 воск.-свѣчн., восково-свѣчн. — восково-свѣчный.
 вѣтр. мльн. — вѣтряная мельница.
 гвозд. — гвоздяной.
 гонч., гончари. — гончарный.
 дегт., дегтари. — дегтарный.

дуб.-овч.—дубильно-овчинное.
жел.-дѣлат., желѣзодѣл.—желѣзо-дѣлательный
известк.—известковый.
картоф.-крахм.—картофельно-крахмальный
картоф.-мучн.—картофельно-мучной.
карт.-пат.—картофельно-паточный.
кирп., кирпичн.—кирпичный.
клеев., клеевар.—клееварный.
кожев.—кожевнный.
корзин.—корзиночное.
крас.—красильное.
крупод.—круподирня.
костом.—костомольный.
крахм.—крахмальный.
лент.—ленточная.
лѣсоп.—лѣсопильный.
медоспускат.—медоспускательный.
мельн., мльн.—мельница.
мерлуш.—мерлушечный.
механ., механич.—механическій.
миткал.—миткалевая.
молот.—молотилка.
мѣдно-шорн.—мѣдно-шорное.
опт. скл.—оптовой складъ.
овч., овчинн.—овчинный.
пес.-сах, песочно-сах.—песочно-сахарный.
пив., пивов.—пивоваренный.
пиво-мед.—пиво-медоваренный.
писчеб., писчебум.—писчебумажная.
портн.—портняжное.
салотоп.—салотопенный.

самопрят.—самопрялочное.
сап., сапожи.—сапожное.
сах., сахар; св.-сах., свеклос., свекло-сах. пар.—сахарный
свекло-сахарный, паровой.
селитр.—селитряный.
син.—синильня.
синьков.—синьковое.
скипид.—скипидарный.
слес., слесари.—слесарное.
солод.—солодовня.
спич., спичечн.—спичечная.
смол., смолокур.—смолокуренный.
смоло-скипид.—смоло-скипидарный.
стол., столярн.—столярное.
стекл.—стеклянный.
сукнов.—сукновальня.
сук., сукони.—суконная.
суконно-пряд.—суконно-прядельный.
тк.-бум.—ткацко-бумажная.
фарф.—фарфоровый.
хим., химич.—химическій.
хлопч.-б., хлопч.-бум.—хлопчато-бумажная.
часов.—часовня.
череп., черепичн.—черепичный.
чуг., чуг.-лит., чугуно-литейн.—чугуно-литейный
чуг.-жел.—чугунно-железный.
шерстоб.—шерстобитня.
шерстом.—шерстомойня.
шерсточ.—шерсточесальня.

I. ГУБЕРНИИ ЛИТОВСКОЙ ОБЛАСТИ.

1. The first part of the document is a list of names and titles, including the names of the authors and the titles of their works. The names are written in a formal, serif font, and the titles are in a smaller, simpler font. The list is organized into columns, with the names on the left and the titles on the right. The text is printed in black ink on a light-colored background.

ВІДЕНСЬКА ГУБЕРНІЯ.

Распределение земель и

населения по волостямъ.

№№ по порядку.	НАИМЕНОВАНИЕ ВОЛОСТЕЙ.	ВЪ СОСТАВЪ ВОЛОСТЕЙ:								ВЪ РАЙОНЪ ВОЛОСТЕЙ:								ВЪ ПРЕДѢЛАХЪ ВОЛОСТНОЙ ТЕРРИТОРИИ:				№№ по порядку.	
		Число:				Население:				Количество земли (въ десятинахъ):				Количество земли (въ десятинахъ):				Население:					
		сельскихъ обществъ.	общинъ.	селе- ній.	дво- ровъ.	по ревизіи (мужск. пола).	по семейнымъ спискамъ.		во владѣніи крестьян- скихъ обществъ.		во владѣніи част- ныхъ лицъ.		удѣльной.		казенной.		остальной.		Количество земли		Население:		
							мужск. пола.	женск. пола.	всей.	пахатной.	всей.	пахатной.	всей.	пахатной.	всей.	пахатной.	всей.	пахатной.	всей.	пахатной.	мужск. пола.		женск. пола.
Дисненскій уѣздъ.																							
1	Богинская	6	6	65	489	2.114	2.941	2.544	7.413	5.542	26.738	6.589	—	—	—	—	164	106	34.315	12.237	3.550	3.145	1
2	Верхненская	4	4	39	328	1.820	2.950	2.351	6.485	5.173	6.835	1.697	—	—	35	—	68	36	13.423	6.906	3.227	2.592	2
3	Воропанщинская	2	2	34	223	1.049	1.313	1.323	4.867	2.132	6.337	2.343	—	—	—	—	202	90	11.406	4.565	1.960	1.945	3
4	Глубокская	13	13	92	895	3.870	4.529	4.391	18.635	10.386	17.527	3.943	—	—	2.254	21	677	197	39.093	14.547	8.356	8.324	4
5	Друйская	15	15	86	402	1.785	2.396	2.348	6.442	5.421	16.736	3.757	—	—	—	—	—	—	17.178	9.178	3.310	3.188	5
6	Залбская	7	7	79	402	1.944	2.364	2.382	6.196	2.399	5.377	1.152	—	—	2.277	—	139	82	13.989	3.633	2.613	2.617	6
7	Игуменовская	7	8	53	314	1.682	1.983	2.041	5.678	3.425	12.717	3.531	—	—	492	243	224	90	19.111	7.289	3.073	3.152	7
8	Юдская	8	8	80	543	2.215	3.049	3.017	7.274	5.175	17.820	3.061	—	—	—	—	171	73	25.265	8.309	4.064	3.971	8
9	Леонпольская	7	7	62	348	1.956	2.507	2.251	7.644	3.908	8.915	2.058	—	—	137	—	41	33	16.737	5.999	3.037	2.780	9
10	Лукецкая	4	4	81	531	2.547	3.277	3.404	7.930	5.037	11.052	4.033	—	—	—	—	126	53	19.108	9.123	3.914	4.095	10
11	Луцкая	5	5	46	368	1.897	2.795	2.625	7.005	4.995	8.004	2.245	—	—	—	—	47	22	15.056	7.262	3.328	3.131	11
12	Міорская	13	13	55	277	1.114	1.667	1.549	3.333	2.390	7.397	3.125	—	—	—	—	—	—	10.730	5.515	2.518	2.399	12
13	Николаевская	20	20	108	468	2.122	2.651	2.669	6.373	3.424	16.770	5.302	—	—	—	—	115	49	23.258	8.775	4.106	4.026	13
14	Новопогостская	5	5	62	484	1.772	2.469	2.531	7.374	4.381	13.448	4.988	—	—	579	—	—	—	21.401	9.369	3.618	3.679	14
15	Перебродская	5	5	86	384	1.176	2.205	2.084	9.636	5.005	44	29	—	—	2.313	—	1559	455	13.552	5.489	2.444	2.321	15
16	Плиская	13	13	84	568	2.180	3.099	3.194	9.064	4.633	15.699	3.705	—	—	1.480	—	246	86	26.489	8.424	4.213	4.221	16
17	Постовская	8	8	99	799	4.125	5.229	5.330	13.949	7.417	33.194	1.600	—	—	—	—	122	53	47.265	9.070	5.860	6.074	17
18	Прозорокская	6	6	91	455	1.808	2.661	2.577	7.757	4.244	13.307	4.443	—	—	153	—	297	54	21.514	8.741	3.835	3.748	18
19	Стефанпольская	14	15	45	232	1.232	1.800	1.765	3.616	3.161	12.778	2.134	—	—	—	—	4	—	16.398	5.295	2.574	2.497	19
20	Чересская	1	1	61	345	1.430	2.051	2.199	7.134	3.739	7.700	2.078	—	—	—	—	—	—	14.834	5.817	2.416	2.501	20
21	Черневичская	1	1	38	128	551	781	767	2.584	1.412	2.683	484	—	—	—	—	135	68	5.402	1.964	860	843	21
22	Язненская	7	7	137	453	1.760	2.446	2.430	9.124	4.282	6.706	2.252	—	—	1.547	131	261	163	17.638	6.828	3.173	3.125	22
	Везъ означенія волостей	—	—	—	—	—	—	—	—	—	—	—	—	—	2.290	—	—	—	2.290	—	—	—	—
	Итого	171	173	1.583	9.436	42.148	57.163	55.772	165.513	97.681	261.784	64.549	—	—	13.557	395	4.598	1.710	445.452	164.335	76.049	74.374	
Вилейскій уѣздъ.																							
1	Будславская	7	7	30	322	1.265	1.592	1.763	4.218	2.475	7.598	1.329	—	—	—	—	35	5	11.851	3.809	1.959	2.086	1
2	Вилейская	7	7	60	507	2.026	2.850	2.762	7.479	3.520	3.533	640	—	—	2.605	17	180	107	13.797	4.284	3.006	2.902	2
3	Волколатская	4	4	58	533	1.793	2.167	2.276	10.779	4.499	1.199	362	—	—	—	—	94	26	12.072	4.887	2.258	2.356	3
4	Вязынская	6	7	57	575	2.328	2.905	2.761	10.464	5.623	8.546	1.422	—	—	1	—	171	79	19.182	7.124	3.110	2.914	4
5	Германишская	4	4	41	291	979	1.177	1.186	3.361	2.576	4.762	2.238	—	—	—	—	319	120	8.442	4.934	1.373	1.422	5
6	Городокская	5	7	53	337	1.285	1.626	1.425	5.808	4.033	3.164	1.214	—	—	—	—	36	20	9.008	5.267	2.166	2.017	6
7	Долгиновская	8	8	39	435	1.893	2.505	2.469	8.653	4.708	9.346	1.766	—	—	174	—	147	95	18.320	6.569	3.480	3.437	7

Распределение земель и населения по волостямъ.

Table with columns for district names, population statistics (number of households, population by sex), land area (total, cultivated), and regional sub-totals. Includes sections for 'ВЪ СОСТАВЪ ВОЛОСТЕЙ' and 'ВЪ РАЙОНЪ ВОЛОСТЕЙ'.

Распределение земель и населения по волостямъ.

№№ по порядку.	НАИМЕНОВАНИЕ ВОЛОСТЕЙ.	ВЪ СОСТАВЪ ВОЛОСТЕЙ:								ВЪ РАЙОНЪ ВОЛОСТЕЙ:								ВЪ ПРЕДЪЛАХЪ ВОЛОСТНОЙ ТЕРРИТОРИИ:				№№ по порядку.	
		Число:				Население:			Количество земли (въ десятинахъ):		Количество земли (въ десятинахъ):								Количество земли (въ десятинахъ):		Население:		
		сельскихъ обществъ.	общинъ.	селе- ний.	дво- ровъ.	по ревизии (мужск. пола).	по семейнымъ спискамъ.		во владѣнн крестьянскихъ обществъ.		во владѣнн част- ныхъ лицъ.		удѣльной.		казенной.		остальной.		всей.	пахатной.	мужск. пола.		женск. пола.
							мужск. пола.	женск. пола.	всей.	пахатной.	всей.	пахатной.	всей.	пахатной.	всей.	пахатной.	всей.	пахатной.					
18	Сморгонская	7	9	62	991	2.861	3.758	3.855	11.929	8.724	2.840	1.319	—	—	5	5	324	131	15.098	10.179	4.079	4.172	18
19	Сольская	9	13	84	694	2.413	2.947	2.756	8.533	6.465	17.458	4.315	—	—	462	2	66	53	26.519	10.835	4.004	3.757	19
20	Субботинская	5	5	43	512	1.645	2.351	2.297	7.462	5.763	4.669	1.488	—	—	—	—	33	23	12.164	7.274	2.604	2.489	20
21	Сѣдинская	5	9	56	438	1.580	2.172	2.107	7.086	4.687	10.977	4.602	—	—	—	—	99	71	18.162	9.360	2.922	2.766	21
22	Трабская	5	9	61	542	1.479	2.096	1.963	8.728	5.276	6.496	2.548	—	—	2	1	184	128	15.410	7.953	2.508	2.352	22
23	Юратишская	5	10	59	437	1.797	1.833	2.021	6.510	4.121	8.154	2.501	—	—	—	—	52	34	14.716	6.656	2.366	2.527	23
	Безъ означенія волостей	—	—	—	—	—	—	—	—	—	—	—	—	—	53.365	—	—	—	53.365	—	—	—	
	Итого	147	217	1.410	14.504	49.201	64.052	63.191	197.782	134.464	0.674	69.717	—	—	53.878	40	3.274	1.681	515.608	205.902	79.871	78.818	

СПИСОКЪ ВАЖНѢЙШИХЪ СЕЛЕНІЙ.

ВИЛЕНСКІЙ УѢЗДЪ.

1. Вол. Быстрицкая.

1. *Быстрица*, мѣст. б. г., при р. Вольты, дв. 50, жит. 250; в. првл. (у. г. 46 в.), ц. пр., нар. учил., бгд., лвк., 2 п. дв. Въ 14 в.—мѣст. вл. Рубино, (жит. 37); кст., п. д.
2. *Буйвиды*, мѣст. б. г., при руч. Герездзіоны; дв. 5, ж. 37; кст., блн., бгд., п. д., ярм. 23 апр., 16 іюля и 1 сент.

2. Вол. Ворнянская.

3. *Ворняны*, мѣст. вл., (жит. 254); в. првл.; кст., евр. млтв. д., бгд., 18 лвк., п. дв., крчм., кирп. з., 12 баз. Въ 5 в.—ус. Ворона, кст., п. д. Въ 10 в.—ус. Капустовичи, винок. з., вѣтр. млн. Въ 14 в.—мѣст. Микалишки, кст.
4. *Бобровники*, д. б. вл., дв. 71, жит. 553.
5. *Гервяты*, мѣст. б. вл., при р. Лошѣ, дв. 21, жит. 147; кст., крчм.
6. *Островецъ*, мѣст. б. вл. при р. Лошѣ, дв. 21, жит. 147; ц. пр. п. д.

3. Вол. Гедройцкая.

7. *Гедройцы*, мѣст. вл., (ж. 201); в. првл., кст., евр. млтв. д., шк., 2 лвк., пчт. ст., 2 трк., п. дв. Въ 5 в.—Іодзишки, винок. з. Въ 7 в.—ус. Великій-Дворъ, кст. Въ 9 в.—флв. Лазарцы, старообр. млтв. д. Въ 15 в.—Дубинки, мѣст. вл. (ж. 147), кст., ч., бгд., п. д.; ус. Ловмяны, винок. з. Въ 18 в.—Олка, перевозъ пором. черезъ оз. Дубинки.

4. Вол. Гельванская.

8. *Гелваны*, мѣст. б. г. и вл., дв. 3, жит. 23. (440 жит.); в. првл. кст., 2 ч., крчм. Въ 6 в.—флв. Тундзишки, винок. з. Въ 14 в.—Чабиски, мѣст. (94 ж.), кст., 2 крчм. Въ 12 в.—флв. Ксавериново, винок. з., 2 вѣтр. млн.; флв. Островокъ, винок. з.

5. Вол. Гуранская.

9. *Быстрица*, колон. евр. землед., при р. Вилиц; дв. 11, жит. 225; евр. млтв. д., п. д.

6. Вол. Ильинская.

10. *Ильино* (Кордѣльце), с. б. вл., при р. Меречь, дв. 40, жит. 252 в. првл. (у. г. 38 в.); ц. пр. крчм. Въ 3 в.—Таборишки, мѣст. вл., (ж. 54), кст., бгд., п. д., ярм. на 2 день Пасхи, на 2 день Св. Духа и 16 іюля. Въ 4 в.—ус. Остюковщина;

винок. з. Въ 7 в.—Онжадово (Жадово) мѣст. вл. (жит. 76).

11. *Турели*, мѣст. б. г., при р. Меречанкѣ, дв. 16, жит. 110; кст., ч., бгд., шк., лвк., 3 п. д., ярм. 8 мая.

7. Вол. Малятская.

12. *Маляты* (Юрдыка), мѣст. б. вл. и г., при р. Цесаркѣ, дв. 23, жит. 195, (1961 мѣщ.); в. првл., кст., 3 евр. млтв. д., пивов. з., 45 лвк., 5 крчм., 14 п. дв., баз. по понедѣльн. Въ 1/2 в.—бгд., ч. Въ 12 в.—ус. Біюциски, ц. пр.
13. *Видзенишки*, мѣст. б. вл. и г., при р. Цесаркѣ, дв. 20, жит. 162 (63 мѣщ.); кст. ч., бгд., п. д.
14. *Итурки*, мѣст. б. г., при оз. Гологѣ, дв. 14, жит. 112, ц. пр. кст., ч., 2 п. д.

8. Вол. Мейшагольская.

15. *Мейшагола*, мѣст. б. г. и вл., при рч. Дугшты, дв. 71, жит. 518, (мѣщ. 473), в. првл. (у. г. 27 в.); кст., евр. млтв. д., шк., пивов. з., лвк., 4 п. дв., 3 п. д., тркт. Въ 4 в.—въ ус. Мейшагола, винок. з. и вѣтр. млн. Въ 5 в.—ус. Корве, кст., крчм. Въ 7 в.—пчт. ст. Теодины. Въ 13 в.—флв. Грабялы, кжви. з.
16. *Гейшишки* (Юрьево), с. б. г., дв. 12, жит. 102; ц. пр.
17. *Дукиты*, с. б. г., при р. Дукштѣ, дв. 21, жит. 177, ц. пр., шк., п. д.
18. *Корве*, д. однодв., при оз. Корве, дв. 8, жит. 60, кст., 6 баз.

9. Вол. Мицунская.

19. *Мицуны*, д. б. г. и вл., дв. 20, жит. 153; в. првл. (у. г. 14 в.), ц. пр., ч., нар. учил., п. дв., п. д. Въ 5 в.—ус. Реканциски—управл. Госуд. Имущ., ст. ж. д. Вилейка, 3 лвк., вод. млн., 2 п. д. Въ 8 в.—Бучкуришки, писчебум. ф. Въ 10 в.—Поспѣшка, пивов. з. Въ 11 в.—Вержувка, гвозд. з. и п. д. Въ 12 в.—Поплавы, предмѣстіе, пивов. з., 3 лвк., 3 п. д., 2 тркт.
20. *Вербы*, д. б. г. и вл., при рч. Виленкѣ, дв. 24, жит. 83; п. д.
21. *Лаваришки*, мѣст. б. г. и вл., при рч. Виленкѣ, дв. 18, жит. 176; кстл., 2 п. д.
22. *Садели* 1 и 2, (Задворче), д. б. г. и вл., при рч. безъ назв., дв. 23, жит. 80; 3 лвк., пекарня, п. дв., крчм., портерн., 3 п. д.

10. Вол. Мусниевская.

23. *Мусники*, мѣст. б. г., при р. Мускѣ, дв. 15, жит. 154 (295 мѣщ.); в. првл. (у. г. 50 в.); кстл., нар. уч., 2 шк., крчм. ярм.

24. *Керново*, мѣст. б. г., при р. Вилии и руч. Керновкѣ, дв. 22, жит. 242; кст., ч.

11. Вол. Нѣженчинская.

25. *Нѣженчинь*, мѣст. б. г., при р. Вилии, дв. 13, жит. 122 (534 мѣщ.); в. првл., (у. г. 21 в.); кст., ч., шк., евр. матв. д., 5 лвк., п. дв., 2 тркт., 5 п. дв., вод. мн. Въ 4 в.—ус. Червоный дворъ—пивов. з.

12. Вол. Подберезская.

26. *Подберезье*, мѣст. б. г., дв. 8, жит. 64 (194 мѣщ.); в. првл. (у. г. 28 в.); 2 ц. пр., матв. д., пивов. з., опт. вин. скл., 2 лвк., 4 п. д., тржк. Въ 5 в.—ус. Глинцишки—винок. з., вод. мн.

13. Вол. Рудоминская.

27. *Рудомино*, мѣст., б. вл., при рч. Рудоманкѣ, дв. 21, жит. 378; в. првл., (у. г. 10 в.), 2 ц. пр., п. д. Въ 2 в.—Петеша, вод. мн., п. дв., кирп. з. Въ 3 в.—Тетешки, кирп. з. Въ 5 в.—окол. Нежежъ, мѣт., п. д. Въ 13 в.—Забегги, кирп. з. Въ 18 в.—ус. Вилен. жен. учл. Бурбишки, ц. пр.
28. *Леонишки*, выс. б. г., при р. Вилии, дв. 6, жит. 72; известк. з., п. д.
29. *Льски*, д. б. г., при р. Вилии; дв. 1, жит. 12; кирп. з.
30. *Новоселки*, д. б. г., при р. Вилии, дв. 13, жит. 156; крчм.

14. Вол. Рукойнская.

31. *Рукойны*, мѣст. б. г., при ручьѣ, дв. 36, жит. 242; в. првл. (у. г. 16 в.); ц. пр., нар. учил., 3 п. дв. Въ 1 в.—матв. д., крчм.
32. *Къна*, мѣст. б. г., при р. Кънѣ, дв. 16, жит. 121; ц. пр., п. д.

15. Вол. Рѣшанская.

33. *Рѣша*, д. б. вл., при р. Рѣшѣ, дв. 6, жит. 48; 2 п. дв. Въ 1/2 в.—в. првл. Въ 2 в.—селен. Трипатель—домов. архіер. ц., ч. Въ 6 в.—бум. ф. Ново-Верки. Въ 8 в.—ус. Любовово, ч., пивов. з., вѣтр. мн. Въ 9 в.—пог. Кальварія, кст., 16 ч., крчм. Въ 12 в.—ус. Буйвидишки—крчм., известк. з., вд. мн.; ус. Сударва—

кст. Въ 14 в.—серм. Салманишки—кирп. з.; ус. Заличекъ—винок. з., вд. мн. Въ 16 в.—Цегельня—кирп. з. Въ 17 в. заст. Тартакъ—картон. и оберточн. бум. з.

34. *Шиланы*, с. б. г., при р. Вилии, дв. 18, жит. 124; кст.

16. Вол. Солечническая.

35. *Солечники малые*, мѣст. б. г. и вл., при р. Висинчѣ, дв. 9, жит. 121 (46 ч. лицъ); в. првл. (у. г. 35 в.); кст., п. д. Въ 1 в.—сукнов. и вод. мн. Въ 3 в.—капиц. въ окол. Монтвиловщина. Въ 7 в.—скипид. з. Гуделки. Въ 8 в.—Яшуны, лѣсопилн. и мѣднолат. з., крупод. и вод. мн. Въ 9 в.—кирп. з. Богданишки. Въ 11 в.—Солечникскій стекл. зав. Въ 12 в.—зем. пчт. ст. Едлино. Въ 14 в.—кирп. з. Кейджи. Въ 15 в.—Еловый мостъ, стекл. з. Въ 16 в.—капиц. въ ус. Стоки.
36. *Солечники Большіе*, мѣст. б. г. и вл., при р. Подберезень, дв. 17, жит. 204 (248 част. л.); кстл., лютер. капица, евр. матв. д., 3 лвк., крчм., баз. по воскрес.

17. Вол. Ширвинтская.

37. *Ширвинты*, мѣст., б. вл. и г., дв. 22, жит. 187 (771 мѣщ.); в. првл., (у. г. 49 в.); шк., опт. вин. скл., 3 крч., вѣтр. мн., сушильня, по четверг. тржк. Въ 1/4 в. винок. з.—Въ 1 в.—слоб. Ширвинтели, кст., лвк., 2 крчм., тркт. Въ 4 в. слоб. Зыбалы, кст. Въ 5 в.—пчт. ст. Вѣсы; ус. Дейлидзялы, винок. з.
38. *Кевкли*, с. б. г., при оз. Кевкли, дв. 2, жит. 18; кст.
39. *Шемолы* (Шемоле), мѣст. б. г., при оз. Шемоле, дв. 26, жит. 188; кст., син., 3 п. д.

18. Вол. Шумская.

40. *Шумскъ*, мѣст. б. вл., дв. 9, жит. 57 (24 част. л.); в. првл. (у. г. 33 в.); ц. пр., бгд., шк., п. д. Въ 4 в.—Къна, ст. Либ-Ром. ж. д. Въ 10 в.—Каменный логъ, пчт. ст., п. д.
41. *Мѣдни*, мѣст. б. вл., дв. 31, жит. 205 (22 част. л.); п. д.

19. Вол. Янишская.

42. *Янишки*, мѣст. вл. (жит. 135); в. пр., кст., ч., евр. матв. д., нар. учл., бгд., 2 лвк., крчм.

ВИЛЕЙСКІЙ УѢЗДЪ.

20. Вол. Будславская.

43. *Будславъ* (Буда), мѣст. б. вл., при рр. Сервечъ и Зуйкѣ, дв. 50, жит. 327 (191 ч. лицъ); в. првл. (у. г. 49 в.); кст., евр. матв. д., приход. учил., лвк., 1 тржк. Въ 1 в.—ус. Будславъ, винок. з., лвк., вод. мн., сукнов., п. дв., 2 крчм. Въ 5 в.—ус. Шишковщина, винок. з.; ус. Илово, винок. з.

21. Вол. Вилейская.

44. *Коловичи*, д. б. г., дв. 35, жит. 392; в. првл. (у. г. 5 в.). Въ 5 в.: ус.—Волковщина, ц. пр., вод. мн.; ус. Теклиннополь, винок. з.

45. *Боровы*, д. б. г., дв. 54, жит. 541; ч.

46. *Цинцевичи*, д. б. г., дв. 51, жит. 512.

22. Вол. Волколатская.

47. *Волколата*, мѣст. б. г., дв. 36, жит. 246; в. првл., (у. г. 63 в.); кст., нар. учил., крчм., 2 вѣтр. мн. Въ 17 в.—пог. Мостовыя, ц. пр.

23. Вол. Вязинская.

48. *Вязинь*, мѣст. б. вл., при р. Рыбчанкѣ, дв. 27, жит. 283; в. првл. (у. г. 20 в.); ц. пр., 2 син., нар. учил., лвк., п. дв. Въ 4 в.—ус. Левково, винок. з.

49. *Гута Новая*, д. б. г. при уроч. Германихъ, дв. 25, жит. 197; ц. пр.
50. *Илія* (Пля), мѣст. б. г., при р. Іліи, дв. 40, жит. 318; 2 ц. пр., шк., баз. по воскрес., ярм. 6 янв. и 20 іюля.
51. *Лотыполь*, с. б. вл. и г., при полевомъ ручьѣ; дв. 19, жит. 191; ц. пр., шк., крчм.
52. *Малевици*, д. б. г., при рр. Воробьевкѣ и Жорницѣ; дв. 27, жит. 214; ц. пр., п. д.
53. *Пахомово*, д. б. вл., при р. Виліи, дв. 4, жит. 39; ц. пр., п. д.
54. *Понятчи*, д. б. вл., дв. 17, жит. 204; ц. пр.
55. *Ярмолицы Старые*, д. б. вл., при р. Рыбчанкѣ, дв. 24, жит. 233; ц. пр.

24. Вол. Германишская.

56. *Есьмановици*, д. б. вл., при руч. Доугаѣ; дв. 24, жит. 178. Въ $\frac{1}{2}$ в.—Германишское волостное првл.
57. *Яршевици*, с. б. вл., при р. Испѣ, дв. 20, жит. 168; 2 ц. пр., ч., п. дв.

25. Вол. Городокская.

58. *Городокъ*, мѣст. б. вл., при р. Березинѣ, дв. 22, жит. 176 (695 ч. лицъ); в. првл. (у. г. 41 в.), 2 ц. пр., 2 син., нар. учил., пивовар. з., 22 лвк., 3 крчм., п. дв., вод. мльн. тржк. по вторникамъ.
59. *Петровицизна*, д. б. вл., при руч. Луги, дв. 10, жит. 97; ц. пр.
60. *Холми*, д. б. вл. и г., при уроч. Горки, дв. 6, жит. 58; 2 ц. пр., шк.

26. Вол. Долгиновская.

61. *Долминово*, мѣст. б. вл., при р. Серчистой, дв. 46, жит. 502 (1517 ч. лицъ); в. првл. (у. г. 42 в.), ц. пр., кст., евр. мत्व. д., шк., 60 лвк., пчт. ст., пивовар. з., 5 крчм., 3 п. дв., п. дв., баз. по четвергамъ. Въ 5 в.—ус. Каролинъ, капл., винок. з., крчм. Въ 13 в.—ус. Великій Сервечъ, кст., ч.

27. Вол. Дуниловичская.

62. *Дуниловичи*, мѣст. б. вл., при р. Зарѣжайкѣ и оз. Свидно и Блядно, дв. 31 жит. 313 (581 ч. лицъ); в. првл. (у. г. 80 в.), ц. пр., кст., 2 евр. мत्व. д., нар. учил., 8 лвк., 4 крчм., вод. мльн. съ сукнов., ярм. 6 янв., 1 окт., баз. по воскрес. Въ $\frac{1}{2}$ в.—винок. з. Въ 3 в.—ус. Ясеневичи, капл., ус. Михалино, вод. мльн. съ сукнов. Въ 7 в.—ус. Зарѣже, винок. з.

28. Вол. Жоснянская.

63. *Слобода*, д. б. вл., дв. 9, жит. 115; в. првл. (у. г. 70 в.), ц. пр., шк., крчм. Въ 2 в.—заст. Веселуха, ц. пр. Въ 5 в. ус. Красняны, винок. з.

29. Вол. Ижская.

64. *Ижа*, с. б. вл. и г., при р. Нарочъ, дв. 41, жит. 615; в. првл. (у. г. 20 в.), ц. пр., нар. учил., п. д. Въ 7 в.—ус. Зеноново, винок. з.
65. *Нарочъ*, с. б. вл., при р. Нарочъ, дв. 28, жит. 302; 2 ц. пр., нар. учил., п. д.

30. Вол. Княгининская.

66. *Васюлки*, д. б. вл., дв. 9, жит. 128; ц. пр. Въ $\frac{1}{2}$ в.—Княгининское в. првл., при пог. Княгининъ, п. пр. Въ 7 в.—заст. Голышки, вод. мльн. съ сукнов. Въ 21 в.—ус. Костыки, ц. пр., вод. мльн.

67. *Костеневици*, мѣст. б. вл. и г., дв. 9, жит. 97; кст., пчт. ст.
68. *Костыки*, с. б. вл., при р. Виліи, дв. 19, жит. 213; ц. пр.
69. *Сватки*, д. б. вл., при р. Узьянкѣ, дв. 10, жит. 144; ц. пр.

31. Вол. Крайская.

70. *Крайскъ*, мѣст. б. вл., при р. Сцюданицѣ, дв. 6, жит. 74; (216 ч. лицъ); в. првл. (у. г. 42 в.), ц. пр., 3 лвк. Въ 5 в. с. Ольковичи, кст., баз. 29 іюня. Въ 7 в. заст. Забродзы, вод. мльн. съ сукнов. Въ 10 в.—пог. Стасъ, ц. пр.
71. *Двиносы*, д. б. вл., при р. Двинось, дв. 13, жит. 137; ц. пр.
72. *Деревня*, д. б. г., дв. 23, жит. 299; ц. пр.

32. Вол. Красносельская.

73. *Красное*, мѣст. б. вл. и г., при р. Ушѣ, дв. 64, жит. 455; в. првл. (у. г. 35 в.), ц. пр., син., нар. учил., пчт. ст., 2 кирп. з., 2 известк. з., 2 лвк., 4 п. д., баз. по четверг., ярм. 1 октября. Въ $\frac{1}{2}$ в.—ст. Либ.-ром. ж. д. Уша. Въ 6 в.—ус. Уша (Куровская), ц. пр.
74. *Красноселье* (Юрдыка, Красное), с. б. г., при р. Ушѣ, дв. 19, жит. 135; ц. пр.

33. Вол. Кривицкая (Кривичская).

75. *Кривици*, мѣст. б. вл. и г., при р. Сервечъ, дв. 12, жит. 119 (279 ч. лицъ); в. првл. (у. г. 35 в.), ц. пр., ч., кст., нар. учил., бгд., шк., 3 лвк., 3 п. дв., крчм., ярм. въ Троиц. день и 6 авг. Въ 1 в.—винок. з. Въ 3 в.—винок. з. Косцевичи. Въ 5 в.—винок. з. Покуць. Въ 6 в.—винок. з. Кларыяновъ и Берковщизна. Въ 7 в.—винок. з. Мотыки. Въ 8 в.—пивов. з. Янушево.

34. Вол. Куренецкая.

76. *Куренецъ*, мѣст. б. вл., при р. Пелли, дв. 18, жит. 205 (1140 ч. лицъ); в. првл. (у. г. 8 в.), 2 ц. пр., 5 син., шк., 43 лвк., 5 п. дв., 6 крчм., ярм. 5 разъ въ годъ, баз. по вторник. Въ $\frac{1}{4}$ в.—винок. и пивов. зз. Въ 5 в.—ус. Любань, винок. з., солодов., крчм. Въ 10 в.—винок. з. Талуць. Въ 8 в.—пивов. з. Малмыши и крчм.
77. *Касута*, д. б. вл., дв. 5, жит. 53; 3 ц. пр., крчм.

35. Вол. Лебедзская.

78. *Лебедево*, мѣст. б. вл. и г., дв. 83, жит. 844 (495 ч. лицъ); в. првл. (у. г. 30 в.), 2 ц. пр., кст., бгд., евр. мत्व. д., пивов. з., лвк., 2 п. дв., 2 п. д., 7 ярм. Въ 6 в.—мѣст. Марково (жит. 566); 2 ц. пр., бгд., п. д. Въ 9 в.—флв. Груздево, ц. пр.
79. *Мориски*, д. б. вл. и г., дв. 53, жит. 542; ч.

36. Вол. Лучайская.

80. *Ожуны*, с. б. вл., при уроч. Студенець, дв. 17, жит. 181; ц. пр. Въ 7 в.—при мызѣ вл. Лучай—Лучайское в. првл., кст., бгд., п. дв. Въ 7 в. отъ в. првл.—Старый дворъ, винок. з.

37. Вол. Маньковичская.

81. *Маньковичи*, мѣст. б. вл., при р. Мядзелкѣ, дв. 2, жит. 28; в. првл. (у. г. 70 в.); 2 ц. пр., 2 ч., лвк., вод. мльн. съ сукнов., п. дв., п. д. Въ $\frac{1}{4}$ в.—винок. з.
82. *Груздово*, с. б. вл., при гати, дв. 14, жит. 169; ц. пр., 2 ч., п. д.

83. *Задъевъ*, мѣст. б. вл., при оз. Задъевъ, дв. 9, жит. 118; кет., ч., бгд., п. дв., ярм. 6 авг.
84. *Юрздыка-Поставы*, д. б. г., при р. Мадзіолкѣ, дв. 6, жит. 49; кет., крчм.

38. Вол. Молодечнянская.

85. *Молодечно*, мѣст. б. вл. и г., при р. Ушвѣ, дв. 85, жит. 648; в. првл. (у. г. 20 в.); 3 ц. пр., ч., 3 син., пчт. ст., 12 п. дв. 7 п. д., пивов. з., кожев. лvk., 18 лvk., еженед. тржк. Въ $\frac{1}{4}$ в.—Молодечнянская учительская семинарія съ церковью и бльн.
86. *Великое Село*, д. б. вл. и г., при р. Ушвѣ, дв. 52, жит. 570.

39. Вол. Мядельская.

87. *Новый Мядель*, мѣст. б. г., при оз. Мастра, Нарочь и Воторино; дв. 95, жит. 713; ц. пр., кетл., син., ч., бгд., нар. учил., 4 лvk., 4 п. д., ярм. 8 въ годъ, баз. по воскр. Въ 5 в.—Мядельское в. првл., въ заст. Некасецкѣ; мѣст. Старый Мядель (жит. 254); ц. пр., мчт., евр. млтв. д., винок. з., пивов. з., п. д., ярм. 12 и 24 іюля, 10 авг., 30 окт.; пивов. з. Вережата. Въ 20 в.—Узла, ус. съ пог.; ц. пр., винок. з., солодов., сукнов., вод. млн., крчм.
88. *Юшкевичи*, д. б. вл., дв. 14, жит. 152; ц. пр.

40. Вол. Норицкая.

89. *Ласица*, пог.; ц. пр., шк., Норицкое волостное првл., Въ 6 в.—ус. Дарево, каплица.

41. Вол. Парафіяновская.

90. *Гиньдолово*, с. б. вл., при р. Мрай; дв. 21, жит. 255; ц. пр., ч., шк. Въ 14 в.—Парафіяновское вол. првл. Въ $\frac{1}{4}$ в.

- отъ в. првл., при вл. ус. кет. и п. д. Въ 12 в.—ус. Березовка, ч., винок. з., вѣтр. млн., пчт. ст.
91. *Крипули*, д. б. вл.; дв. 5, жит. 57; пчт. ст.

42. Вол. Порплищская.

92. *Порплище*, с. б. вл., дв. 9, жит. 97; в. првл. (у. г. 84 в.); ц. пр., крчм.

43. Вол. Рабуньская.

93. *Рабунь*, с. б. вл. и г., при р. Орпянкѣ, дв. 51, жит. 542; в. првл., ц. пр., чевн., нар. учил., вод. млн., п. д.
94. *Рычки*, мѣст. б. г., при р. Зуцѣ; дв. 26, жит. 234; ц. пр., син., шк., вѣтр. млн., 2 п. д.

44. Вол. Радошковская.

95. *Роговое*, мѣст. б. вл. при р. Руйдѣ; дв. 2, жит. 18; ц. пр., чевн. Вол. првл. въ городѣ Радошковичахъ.

45. Вол. Ситская.

96. *Ситце*, с. б. г.; дв. 20, жит. 232; в. првл. (у. г. 70 в.); ц. пр., нар. учил., п. д. Въ 4 в.—ус. Новая Віоска, столярн. маст., вѣтр. млн. Въ 8 в.—ус. Вѣшня, винок. з., вѣт. млн.
97. *Дерковщина*, с. б. вл., дв. 18, жит. 203; кет., ч., 2 вѣтр. млн., крчм.
98. *Завороты*, с. б. вл., дв. 9, жит. 118; ц. пр., крчм.

46. Вол. Хотенчицкая.

99. *Хотенчицы*, мѣст. б. вл., при рч. Хотенчанкѣ, дв. 2, жит. 24 (28 частн. л.); в. првл. (у. г. 42 в.); ц. пр., шк. Въ 10 в.—им. Бесеяды, ц. пр., вод. млн.; Залѣсье, стекл. з.
100. *Батурино*, с. б. вл. и г.; дв. 9, жит. 105; ц. пр.

ДИСЕНЕНСКІЙ УѢЗДЪ.

47. Вол. Богинская.

101. *Угорь* (Богинь), с. б. г., дв. 3, жит. 29; в. првл. Въ $\frac{1}{4}$ в.—ус. Богинь, 2 ц. пр., сукнов., вод. млн., п. д. Въ 10 в.—д. Григолевщина, млтв. д. старообр.
102. *Козяны*, мѣст. б. вл., при р. Дисенкѣ; дв. 41, жит. 513; ц. пр., ч., 3 лvk., п. д., тржк. 23 апр., 29 Іюня, 6 авг. и 8 сент.
103. *Милашки*, д. б. вл., при оз. Бобриня; дв. 7, жит. 63; ц. пр.

48. Вол. Верханская.

104. *Верхань*, с. б. вл., при р. Мордвѣ, дв. 18, жит. 271; в. првл. (у. г. 75 в.), ц. пр., шк., п. д. Въ 3 в.—ус. Константиново, виліальный кет. Въ 4 в.—ус. Михальцы, сукнов., вод. и вѣтр. млн.
105. *Удъло*, д. б. г., дв. 3, жит. 50; кет., п. д.

49. Вол. Воропанщинская.

106. *Заръчаны*, однос. б. вл., при оз. Укль, дв. 1, жит. 12; ц. пр., Волости и важнѣйшія селенія Имперіи, вып. V.

- крчм. Въ $\frac{1}{4}$ в.—Воропанщинское в. првл. Въ 10 в.—ус. Наволоки, ц. пр., ярм. 5, 6 и 7 Іюня и 24 авг.

107. *Иказнь*, мѣст. б. вл., при оз. Иказнь, дв. 30, жит. 362; ц. пр., кет., лvk., п. д., ярм. съ 1 по 4 октября.

50. Вол. Глубокская.

108. *Глубокое*, мѣст. б. г. и вл., при оз. Березвечскомъ, дв. 126, жит. 738 (6250 ч. лицъ); в. првл. (у. г. 65 в.); ц. пр., кет., ч., 6 син., нар. учил., пчт. ст., пивов. з., винок. з., кирп. з., лvk., 8 п. д., баз. по воскресеньямъ. Въ 2 в.—мѣст. Березвечье, ц. пр., 2 вод. млн. Въ 8 в.—ус. Литовщина, каплица. Въ 10 в.—пчт. ст. Заборье.
109. *Заборье*, с. б. вл., дв. 12, жит. 138; ц. пр., п. д.
110. *Ковали*, с. б. г., дв. 15, жит. 152; ц. пр.
111. *Мамай*, д. б. вл., дв. 21, жит. 223; ц. пр., п. д.
112. *Сороки*, с. б. вл., дв. 7, жит. 73; ц. пр., р.-к. ч., пчт. ст., п. д.

51. Вол. Друйская.

113. *Милашево*, д. б. вл., при оз. Пделто, дв. 11, жит. 151; в. првл. (у. г. 40 в.), шк., крчм.

52. Вол. Залѣсская.

114. *Залѣсье*, д. б. г., при оз. Березвечскомъ, дв. 16, жит. 176; в. првл. (у. г. 45 в.), шк., п. д.
115. *Бушики*, д. б. г., при оз. Бѣломъ, дв. 5, жит. 55; ц. пр., п. д.

53. Вол. Игуменовская.

116. *Шкунтики*, с. б. вл., при р. Половицѣ, дв. 5, жит. 65; в. првл. (у. г. 48 в.); ц. пр., п. д., ярм. 20 іюля. Въ 1 в.—ус. Игуменово, ц. пр., хрч. Въ 5 в.—им. Иванякъ, известк. з. Въ 12 в.—Ново-Шарковщина, мѣст. вл. (жит. 482). Въ 12 $\frac{1}{4}$ в.—Старо-Шарковское, посел. на вл. зем. (ж. 148), ц. пр., ч. 2 лвк., 2 п. д.
117. *Новая Шарковщина*, мѣст. б. вл., при р. Дисенкѣ, дв. 10, жит. 132; ц. пр., евр. млтв. д., 6 лвк., п. д., базары.

54. Вол. Іодская.

118. *Іодки*, мѣст. б. вл., при рч. Густаи; дв. 11, жит. 116 (44 ч. лицъ); в. првл. (у. г. 84 в.), ц. пр., народ. учил., лвк., крчм., въ 5 в.—ус. Павлиново, винок. з. Въ 8 в.—пог. Юдица, ц. пр. Въ 9 в.—мѣст. Воронка (жит. 41), 2 лвк., крчм.
119. *Замоще*, с. б. вл., при оз. Шиловъ, дв. 18, жит. 203; ц. пр., крчм.

55. Вол. Леонпольская.

120. *Леонполь*, ус. вл.; ц. пр., ч., син., кирпич. з., крчм. Въ 2 в.—в. првл. Леонпольской волости Въ 14 в.—пог. Узьминъ, 2 ц. пр.

56. Вол. Лужецкая.

121. *Лужки*, мѣст. б. вл., при р. Мнюицѣ, дв. 77, жит. 924 (165 ч. лицъ); в. првл. (у. г. 35 в.), ц. пр., кет., евр. млтв. д., нар. учил., пчт. ст., швов. з., 14 лвк., вод. мльн., 5 п. д. Въ 6 в.—ус. Порѣчье, капица Въ 7 в.—пог. Порѣчье, ц. пр. Въ 8 в.—пог. Порѣчье Новое, ц. пр. Въ 10 в.—мѣст. Германовичи (жит. 301), р.-к. ч., винок. з., лвк., крчм., вѣтр. мльн.
122. *Клиное*, д. б. вл., при уроч. Коландово, дв. 8, жит. 95; ц. пр., ч., крчм., 4 раза въ годъ тржк.

57. Вол. Луцкая.

123. *Луцкѣ*, д. б. вл., при р. Плисъ, дв. 23, жит. 345; в. првл. (у. г. 71 в.), крчм. Въ 2 в.—ус. Козловскѣ, р.-к. ч., крчм., вод. мльн.
124. *Ласица*, д. б. вл., при р. Ласицѣ, дв. 16, жит. 240; ц. пр., шк., крчм.
125. *Мосарѣ*, д. б. вл., при р. Морхвѣ, дв. 23, жит. 322; кет., шк., лвк., 2 крчм.

58. Вол. Міорская.

126. *Міоры*, мѣст. б. вл., при оз. Щелно-Міорки, дв. 2, жит. 17 (110 ч. лицъ); в. првл. (у. г. 39 в.), кет., ч., нар. учил., 3 крчм., ярм. 15 авг. и 8—10 сент. Въ 6 в.—заст. Вильново жвн. з.

59. Вол. Николаевская.

127. *Слобода* (Николаево), флв. (жит. 87); в. првл.; ц. пр., шк., крчм. Въ 1 в.—ус. Голомысль, ц. пр., кет. Въ 5 в.—

им. Драшковичи, винок. з., соло довл., волов. мльн. Въ 8 в.—заст. Флегерово, ц. пр. Въ 16 в.—ус. Понизовы, ц. пр.

60. Вол. Новопогостская.

128. *Новый Погостъ*, мѣст. б. вл., дв. 40, жит. 399; в. првл. (у. г. 63 в.), шк., п. д. Въ 6 в. Бильдзюги, евр. посел., евр. млтв. д.

61. Вол. Перебродская.

129. *Личковщина*, д. б. г., при оз. Ананасенки, дв. 8, жит. 94; в. првл. (у. г. 49 в.). Въ 6 в.—Перебродье, мѣст. (жит. 446) ц. пр., шк., п. д., трж. 14 сент.
130. *Кублищина*, д. б. г. дв. 6, жит. 43; старообр. млтв. д.

62. Вол. Плисская.

131. *Плисса*, мѣст. б. вл., при р. Мнюицѣ, дв. 33, жит. 528 (375 ч. лицъ); в. првл. (у. г. 50 в.), ц. пр., ч., евр. млтв. д., нар. учил., п. д., ярм. 25 іюня. Въ 13 в.—мѣст. Голубичи (жит. 76), ц. пр., евр. млтв. д., лвк., п. д.
132. *Задорожье* (ферма), д. б. вл., при р. Кобылицѣ, дв. 6, жит. 65; кет., 3 раза въ годъ торжки.
133. *Свилла*, с. б. г., при р. Мнюицѣ, дв. 14, жит. 145; ц. пр., ч., нар. уч., п. д., тржк. 6 августа.

63. Вол. Поставская.

134. *Поставы*, мѣст. б. вл., при р. Мядзелкѣ; дв. 66, жит. 726 (565 ч. лицъ); в. првл. (у. г. 60 в.), ц. пр., кет., син., евр. млтв. д., шк., паров. мльн., вод. мльн., сукнов., 17 лвк., 4 п. д., 7 ярм. въ годъ, баз. по воскрес. Въ 4 в.—кирп. з. Осиники. Въ 7 в.—флв. Совчинъ, известк. з. Въ 23 в.—кирп. в. Шабаново; Воропаево, п. дв. съ вод. мльн. и сукнов. Въ 28 в.—Семеновичи, трж. и п. д.
135. *Рыбки*, с. б. вл., при р. Половицѣ, дв. 8, жит. 97; ц. пр., крчм. ярм. 23 апр., 8 сент., 1 окт.

64. Вол. Прозорожская.

136. *Прозороки*, мѣст. б. вл., дв. 3, жит. 37 (45 ч. лицъ); в. првл. (у. г. 30 в.), кет., п. д. Въ 2 в.—ус. Санники, винок. з., волов. мльн. Въ 12 в.—пог. Псуя, ц. пр., шк. Въ 16 в.—мѣст. Бобровщина (жит. 46), ц. пр.
137. *Зябки*, мѣст. б. вл., при оз. Болчай, дв. 13, жит. 166 (21 ч. лицъ); п. д.
138. *Прошково*, д. б. вл., при оз. Пеуя, дв. 9, жит. 117; кет.

65. Вол. Стефанпольская.

139. *Амельково*, крчм., в. првл. Стефанпольской волости въ 50 саж. Въ 3 в.—ус. Бальново, капица Въ 15 в.—кирп. з. при ус. Липовкахъ.
140. *Германовичи*, мѣст. вл. (см. тоже въ Лужецкой вол.), (жит. 164), кет., лвк., п. д.

66. Вол. Чересская.

141. *Черессъ*, с. б. вл., при оз. Черессъ, дв. 1, жит. 15; в. првл. (у. г. 32 в.), ц. пр., шк., п. д. Въ 1/2 в. винок. з., вод. мльн.
142. *Ильшовики*, д. б. вл., при р. Волтѣ, дв. 5, жит. 60; сукнов., вод. мльн., п. д.

67. Вол. Черневичская.

143. *Ластовка*, д. б. вл., при р. Аутъ, дв. 2, жит. 22; в. првл. (у. г. 27 в.). Въ 4 в.—ус. Черневичи, ц. пр., шк.

68. Вол. Язненская

144. *Язно*, с. б. вл., при р. Язиъ, дв. 10, жит. 137; в. првл. (у.

г. 15 в.), ц. пр., шк., крчм. Въ 1 в.—пивов. з. Въ 6 в.—калица въ ус. Заута. Въ 7 в.—пчт. ст. Раздерки.

145. *Болашники*, с. б. вл., при оз. Метло, дв. 6, жит. 64; ц. пр.

Л И Д О К И Й У Ъ З Д Ъ.

69. Вол. Александровская.

146. *Полукники*, д. б. вл., при руч. Ольхухиъ, дв. 18, жит. 257; в. првл. (у. г. 35 в.); шк., п. д. Въ 7 в. ус. Бутриманцы—кет. Въ 10 в. ус. Городно—калица, крчм.

147. *Осово*, с. б. вл., при руч. Осовкъ, дв. 4, жит. 45; кет., п. дв.

70. Вол. Беляконская.

148. *Беляконцы*, д. б. вл., при р. Сольчъ, дв. 14, жит. 181; Въ 1 в.—сел. Белякони—кет., в. првл. вод. млн. Въ 5 в.—мѣст. Посольче—вод. млн., сукнов. Въ 8 в.—ус. Луциговщина—вод. млн., сукнов. Въ 6 в.—ус. Гойденишки—ц. пр., вод. млн. Въ 11 в. мѣст. Ворново (жит. 1100 чел.)—кет., син., млтв. д., 2 кожев. з., 12 лвк., этапный домъ, 2 п. д.; баз. по воскрес., ярм. 4 раза въ годъ.

71. Вол. Бѣлицкая.

149. *Бѣлица*, мѣст. б. вл. и г., при р. Нѣманъ, дв. 100, жит. 883 (497 мѣщ.); в. првл. (у. г. 28 в.); ц. пр., шк., евр. млтв. д., кет., 2 п. дв., лвк., 3 п. д., тржк. по воскрес. Въ 3 в. ус. Ельпо—кет. Въ 10 в. мѣст. Нечець—кет.

150. *Задворчаны*, д. б. вл. и г., при уроч. Половка, дв. 20, жит. 201; кет., крчм.

151. *Зачепичи*, д. б. вл., при уроч. Острово, дв. 27, жит. 275; ц. пр., кладбищенская.

152. *Зябляны*, с. б. вл. и г., при р. Нѣманъ, дв. 28, жит. 235; ц. пр., шк.

72. Вол. Василишская.

153. *Василишки*, мѣст., б. вл. и г., дв. 245, жит. 931; в. првл. (у. г. 35 в.); ц. пр., 2 евр. млтв. д., кожев. и пивов. з., 42 лвк., 10 п. д., ярм., тржк. по воскресеньямъ.

154. *Вакиты*, с. б. вл. и г. при р. Невисе, дв. 46 жит. 175; ц. пр.

155. *Старые Василишки*, с., б. вл. и г., при р. Лебедкъ, дв. 17, жит. 105; кет.

73. Вол. Велико-Можейковская.

156. *Забровцы*, д. б. вл., дв. 17, жит. 192; в. првл. (у. г. 35 в.), крчм. Въ 1 в. погостъ Дикусты—ц. пр., шк. Въ 8 в. ус. Великіе-Можейки—ч., винок. з., п. д.

74. Вол. Гончаровская.

157. *Гончары*, с. б. вл., при уроч. Дауги, дв. 20, жит. 197; в. првл. (у. г. 18 в.); ц. пр., шк., крчм. Въ 2 в.—пчт. ст.

Дзяковичи. Въ 4 в. ус. Вашкевичи—кет. Въ 7 в. ус. Селець—винок. з., крчм.

75. Вол. Докудовская.

158. *Докудово*, с. б. вл. и г., при р. Нарвѣ, дв. 28, жит. 378; в. првл. (у. г. 27 в.); ц. пр., шк., п. д.

159. *Докудово*, д. б. вл. и г., при р. Нѣманъ, дв. 45, жит. 608; п. д., крчм., вод. млн.

76. Вол. Дубичская.

160. *Нароши*, с. б. г., дв. 11, жит. 117; в. првл. (у. г. 63 в.); ц. пр., п. д. Въ 1 в. ус. Гленбокое—2 ц. пр., крчм., вод. млн.

161. *Новый Дворъ*, мѣст. б. г., дв. 14, жит. 189; кет., 2 млтв. д., ч., вод. млн., 3 лвк., 2 п. д.

77. Вол. Желудская.

162. *Желудокъ*, мѣст. б. г. и вл., дв. 23, жит. 288 (мѣщ. 741); в. првл. (у. г. 40 в.); кет., син., млтв. д., 2 млн., кожев., винок., пивов. з., 23 лвки, 2 трж., 11 п. д.

78. Вол. Жирмунская.

163. *Жирмуны*, мѣст. б. вл. и г., дв. 14, ж. 196 (91 мѣщ.); в. првл. (у. г. 14 в.), кет., млтв. д., шк., бгд., пчт. ст., лвк., 2 крчм. Въ 4 в. ус. Жирмуны—винок. з., вод. млн. Въ 10 в. ус. Дворище—кет., винок. и пивов. з., вод. млн., крчм.

79. Вол. Заболотная.

164. *Заболоть*, мѣст. б. вл., дв. 6, жит. 75 (мѣщ. 106); в. првл. (у. г. 35 в.); кет., бгд., шк., п. д. Въ 8 в. ус. Пржевожа—карп. з. и п. дв.

80. Вол. Конявская.

165. *Случай*, д. б. г., при руч. Начкѣ и прудѣ, дв. 6, жит. 70; в. првл. (у. г. 50 в.); шк. Въ 10 в. ус. Нача—кет. Въ 16 в. окол. Некрашунцы—мчт.

166. *Нача*, мѣст. при руч. Начкѣ; дв. 16, жит. 272; кет., лвк., 3 крчм., тржк.

81. Вол. Лебедская.

167. *Новая Лебеда*, дер. б. вл. и г., дв. 20, жит. 144; в. првл. въ $\frac{1}{2}$ верствъ Въ 2 в. ус. Великая Лебеда—ц. пр., вод. млн. Въ 4 в. ус. Мурованая—ц. пр., ч., шк., п. д. Въ 5 в. ус. Андрушки—ц. пр.

168. *Бобры*, с. б. вл. и г., дв. 13, жит. 127; ц. пр.
 169. *Бышанки*, д. б. вл., при р. Вошеневкѣ, дв. 18, жит. 153; сукнов., вод. млн.
 170. *Голдово*, с. б. вл. и г., дв. 21, жит. 204 и мѣщ. 98; 2 ц. пр., кирп. з., п. д.

82. Вол. Лидская.

171. Волостное правленіе Лидской вол. въ г. Лидѣ. Въ 1 в. окол. Висъмонты — кисейный з. Въ 20 в. с. Жижма—ц. пр.
 172. *Дубровка*, д. б. вл. и г., дв. 11, жит. 118; шк.
 173. *Крупово*, д. б. вл. и г., дв. 11, жит. 114; кет.

83. Вол. Ляцкая.

174. *Демброво*, мѣст. б. вл. и г., дв. 9, жит. 116; в. првл. (у. г. 67 в.), 2 ц. пр., шк., лвк., п. д. Въ 7 в. ус. Ляцкѣ-Высокій—вод. млн., сукнов.
 175. *Евлаши*, д. б. вл. и г., при р. Храмовщинѣ, дв. 15, жит. 172; сукнов., круподр., млн., крчм.
 176. *Ошурки*, д. б. вл., при р. Катрѣ, дв. 4 жит. 56; сукнов., круподр., п. д.

84. Вол. Мытлянская.

177. *Мыто*, с., б. г., при р. Дитѣвѣ, дв. 6, жит. 63; в. првл. (у. г. 14 в.), ц. пр., шк., п. д.
 178. *Ваверка*, с. б. г., дв. 3, жит. 34; кет., п. д.

85. Вол. Орлянская.

179. *Орля* (Орлово), мѣст. вл. и б. г., при р. Нѣманѣ, дв. 29, жит. 261 (мѣщ. 295); в. првл. (у. г. 45 в.); ц. пр., снг., шк., 2 лвк., 2 крчм., тркт. Въ 5 в. ус. Липично,—винок. з., вод. млн. Въ 6 в. пог. Турейскѣ-Деражно—ц. пр., вод. млн., крчм.
 180. *Зацепиче*, д. б. вл., при р. Чарновкѣ, дв. 14, жит. 182; ц. пр., кузн., крчм.

86. Вол. Остринская.

181. *Острино*, мѣст. б. г., при рч. Остринкѣ, дв. 295, жит. 1210; в. првл. (у. г. 56 в.), ц. пр., ч., 2 млтв. д., шк., 10 лвк., пивов. и кожев. з., вод. млн., 8 п. д., тржк. по воскресеньямъ.

87. Вол. Покровская.

182. *Собакиным* (Покровское), мѣст. б. вл. и г., при руч. Собакинцахѣ, дв. 8, жит. 106 (мѣщ. 80); в. првл. (у. г. 42 в.), ц. пр., шк., лвк., п. д. Въ 6 в. ус. Казнайрово—винок. з., вѣтр. млн.

88. Вол. Радунская.

183. *Радунь*, мѣст. б. г., при р. Радункѣ, дв. 101, жит. 808; в. првл. (у. г. 31 в.), евр. млтв. д., шк., кожев. и пивов. з. 14 лвк., 3 п. д., 4 кузн.; тржк. по четвергамъ, а иногда по воскресеньямъ.

89. Вол. Рожанковская.

184. *Рожанка*, мѣст. б. г., при рч. Туры, дв. 63, жит. 604 (мѣщ. 42); в. првл. (у. г. 56 в.), кетл., млтв. д., 2 вод. млн., 3 крчм. Въ 5 в. пог. Раковичи—2 ц. пр. Въ 10 в. ус. Деражно—винок. з.
 185. *Дуброво*, евр. колонія, б. г., при р. Алешно, дв. 7, жит. 67; евр. млтв. д.

90. Вол. Тарновская.

186. *Гортяты*, д. б. вл. и г., при уроч. Загуменье, дв. 14, жит. 168; в. првл. (у. г. 13 в.), шк. Въ 3 в. погостъ Бѣлогрудо—кет., бгд. Въ 4 в. ус. Тарновщина—винок. з., вод. млн.
 187. *Монковцы*, д. б. вл., при уроч. Загуменье, дв. 15, жит. 175; ц. пр.

91. Вол. Щучинская.

188. *Щучинь*, мѣст. б. вл., дв. 5, жит. 67 (мѣщ. 1799); в. првл. (у. г. 48³/₄ в.), ц. пр., кет. и капц. снг., евр. млтв. д., ант., пчт. ст., винок., кирп. и известк. з., 29 лвк., 5 п. д., ярм. съ 15 июля и съ 15 октября по мѣсяцу и баз. по воскрес. Въ 12 в. ус. Ицолоно,—кет., винок. з., 2 корч.
 189. *Ляцкѣ*, с. б. вл., дв. 6, жит. 80; кетл., корч.

92. Вол. Эйшишская.

190. *Юрдыка*, д. б. вл. и г., при р. Версокѣ, дв. 14, жит. 88; в. првл. (у. г. 35 в.), кет., шк., 2 кузн., п. д.
 191. *Эйшишки*, мѣст. б. вл. и г., при р. Версокѣ, дв. 57, жит. 371 (мѣщ. 1727); снг., 2 евр. млтв. д., евр. бгд., пчт. ст., пивов. з., 3 кожев. з., 38 лвк., 12 п. д., 3 раза въ годъ ярм., баз. по четверг.

ОШМЯНОКІЙ УЪЗДЪ.

93. Вол. Бакштанская.

192. *Бакшты*, с. б. г. и вл., при р. Березинѣ, дв. 83, жит. 913; в. првл. (у. г. 66 в.), 2 ц. пр., шк., бгд., снг., п. дв., 2 п. д.
 193. *Борисовка*, евр. кол., дв. 9, жит. 100; евр. млтв. д.

94. Вол. Бѣницкая.

194. *Бѣница*, мѣст. б. г., при руч. Копаницѣ, дв. 31, жит. 248 (мѣщ. 72); в. првл. (у. г. 52 в.), 2 ц. пр., бгд., 2 винок. з., пивов. з., крчм., тржк. въ храмов. праз. Въ 5 в.—мѣст.

Заскевичи (жит. 134), ц. пр., евр. шк., вод. млн., п. д. Въ 7 в.—окол. Даукцишки—мчт. Въ 8 в.—ус. Михалово—кирп. з. Въ 10 в.—Залъсье, ст. Л.-Р. ж. д.

195. *Милневичи*, с. б. г., при р. Зора, дв. 23, жит. 176; ц. пр., шк.

95. Вол. Вишневецкая.

196. *Вишнево*, мѣст. б. вл., при рч. Вишневкѣ, дв. 11, жит. 145 (мѣщ. 1531); в. првл. (у. г. 34 в.), 2 ц. пр., кет., 2 ч., снг., 2 шк., бгд., сукон. ф., лвк., вод. млн., п. дв., 4 п. д., ярм. Въ 8 в.—ус. Богданово, кет., вод. млн. сукнов., п. д. Въ 10 в.—ус. Геленово, винок. з. Въ 10 в.—ус. Словенекѣ, ц. пр.

96. Вол. Воложинская.
197. *Воложино*, мѣст. б. вл. и г., дв. 97, жит. 786 (мѣщ. 936); в. првл. (у. г. 56 в.), 3 ц. пр., 2 евр. матв. д., снг., 2 бгд., бльн., 25 лвк., сукон. ф., шк., 2 п. дв., ярм., баз. го воскрес. Въ 7 в.—ус. Добвениц, бгд. Въ 9¹/₂ в.—ус. Яцково, лѣсон, вод. мльн., сукнов.
198. *Даубене*, с. б. вл., дв. 14, жит. 128; 2 ц. пр.
97. Вол. Гольшанская.
199. *Гольшаны*, мѣст. б. вл. и г., при р. Слободкѣ, дв. 70, жит. 567 (мѣщ. 947); в. првл. (у. г. 18 в.), ц. пр., кст., 2 ч., снг., бгд., шк., пчт. ст., кузн., 6 лвк., п. д., 3 крчм., 6 баз. въ годъ.
200. *Михаловщина*, д. б. г., при р. Клевѣ, дв. 16, жит. 178; 2 ц. пр., шк., п. дв., вод. мльн.
98. Вол. Городьковская.
201. *Городьки* (Городьзки), с. б. г., дв. 20, жит. 160; в. првл., ц. пр., шк., п. д. Въ 2 в.—ус. Городечно, винок. з., вод. мльн. Въ 2 в.—мѣст. Забржець, кст., ч., бгд., ц. пр., шк.
202. *Дубина* (Юрдыка), д. б. г., дв. 60, жит. 630; 2 ц. пр., бгд., крчм.
203. *Лоскѣ*, мѣст. б. г., дв. 63, жит. 504; 2 ц. пр.
99. Вол. Граужинская.
204. *Граужинки*, мѣст. б. вл., при р. Граубурѣ, дв. 22, жит. 232 (мѣщ. 71); в. првл. (у. г. 12 в.), кст., шк., ярм. 29 июня.
205. *Кливица*, д. б. г., при р. Клевѣ, дв. 17, жит. 142; кст.
100. Вол. Девенишская.
206. *Девенишки*, мѣст. б. вл. и г., при р. Гавья, дв. 23, жит. 203 и мѣщ. 35; в. првл. (у. г. 1¹/₂ в.), кст., бгд., снг., шк., лвк., ярм. 3 раза въ годъ, баз. по воскрес. Въ 13 в.—мѣст. Коивалишки (ж. 144), винок. з., кст., матв. д., 4 лвк., крчм.
207. *Бнякони*, мѣст. б. г., дв. 7, жит. 46; кст., бгд.
101. Вол. Деревенская.
208. *Дервно*, мѣст. б. вл., дв. 34, жит. 306 и мѣщ. 317; в. првл. (у. г. 105 в.), кст., 2 снг., шк., ч., бгд., винок. з., 5 лвк. Въ 4 в.—флв. Бриничевъ, винок. з.
102. Вол. Ивейская.
209. *Ивее*, мѣст. б. вл. и г., дв. 64, жит. 576 и мѣщ. 2039; в. првл. (у. г. 63 в.), кст., 4 снг., нар. уч., бльн., 32 лвк., винок. и пивов. з., 10 п. дв., 10 п. д., 8 ярм. въ годъ и тржк. еженедѣльно по средамъ. Въ 12 в.—ус. Гавье, ц. пр., вод. мльн.
210. *Дуды*, с. б. г., при руч. Дудзянкѣ, дв. 21, жит. 189; кст., бгд., кузн.; 2 крчм., тржк. въ дни Успенія и Рождества Пр. Богородицы.
211. *Новоселки*, д. б. вл., при р. Гавьѣ, дв. 14, жит. 141; нар. уч., вѣтр. мльн.
212. *Старченяты*, д. б. г., дв. 60, жит. 540; п. д.
213. *Урушки*, д. б. вл., дв. 64, жит. 512; п. д.
103. Вол. Кревская.
214. *Крево*, мѣст. б. г., при р. Клевланкѣ, дв. 170, жит. 952 и мѣщ. 27; в. првл. (у. г. 26 в.), 4 ц. пр., 2 бгд., шк., 4 лвк.,

- вод. мльн., п. дв., 3 п. д., ярм. 9 мая и 2 октября, еженедѣльно тржк.
215. *Мысса*, с. б. г., дв. 29, жит. 223; ц. пр.
103. Вол. Куцевичская.
216. *Куцевичи*, с. б. вл., при р. Понаркѣ, дв. 9, жит. 93; в. првл. (у. г. 12 в.), ц. пр., вод. мльн., крчм. Въ 4 в.—окол. Цюпишки, винок. з. Въ 5 в.—ус. Новоселки, пивов. з., 2 вод. мльн. Въ 7 в.—мѣст. Борунны, (жит. 183), 2 ц. пр., мѣст., шк., п. дв., 5 баз. въ годъ.
105. Вол. Липнишская.
217. *Липнишки*, мѣст. б. вл., при р. Опитѣ, дв. 96, жит. 557 и мѣщ. 445; в. првл. (у. г. 50 в.), кст., 2 снг., бгд., бльн., шк., 12 лвк., 2 п. д., пивов. з., вод. мльн. и 5 ярм. въ годъ, баз. по четвергамъ.
218. *Сциань*, д. б. вл., при руч. Цинтелье, дв. 53, жит. 543.
106. Вол. Лугомовичская.
219. *Лугомовичи*, д. б. вл., дв. 21, жит. 189; в. првл. (у. г. 70 в.), бльн., шк., винок. з. Въ 8 в.—ус. Лаздуны кст., винок. з. Въ 12 в.—хут. Гудзенята, евр. шк.
220. *Николаевъ*, мѣст. б. вл., на р. Пѣманѣ, дв. 31, жит. 294 и мѣщ. 92; ц. пр., шк., бльн., евр. матв. д., п. д.
221. *Чануль*, д. б. вл., дв. 39, жит. 359; ц. пр.
107. Вол. Налибокская.
222. *Налибоки*, мѣст. б. вл. и г., дв. 108, жит. 1130 и мѣщ. 195; в. првл. (у. г. 99 в.), кст., евр. матв. д., шк., бльн., п. д. Въ 10 в.—Клетиче, чуг.-жел.-лит. з., бльн. Въ 12 в.—Рудня, чуг.-плав. з.
223. *Пруды-Давидовичи*, б. вл. и г., при р. Шурѣ, дв. 50, жит. 515; вод. мльн.
224. *Яковичи*, б. вл. и г., при р. Шурѣ, дв. 56, жит. 586; вѣтр. мльн.
108. Вол. Полочанская.
225. *Полочаны*, д. б. г., при р. Березинѣ, дв. 10, жит. 141 и мѣщ. 14; в. првл. (у. г. 70 в.), ц. пр. Въ 3 в.—ус. Оборокъ, кст., п. д. Въ 5 в.—ус. Городилово, ц. пр., п. д. Въ 5¹/₄ в.—пог. Груздово, 2 ц. пр.
109. Вол. Полянская.
226. *Поляны*, д. б. г., дв. 26, жит. 175; в. првл. (у. г. 6 в.), нар. уч., ч., п. д. Въ 5 в.—ус. Бервенцишки, винок. з.
227. *Гудоган*, с. б. вл. и г., дв. 18, жит. 117; кст., крчм.
228. *Мураваная-Ошмялка*, с. б. вл. и г., дв. 44, жит. 330; кст., бгд., крчм., вод. мльн.
229. *Цудзенишки*, д. б. г., дв. 21, жит. 173; ц. пр.
110. Вол. Седльская.
230. *Пироганцы*, д. б. г., дв. 8, жит. 97; в. првл. (у. г. 53 в.).
231. *Геранены*, мѣст. б. вл., при рч. Черной, дв. 27, жит. 243 и мѣщ. 142; кст., бгд., винок. з., крчм.
232. *Германишки*, мѣст. б. г., при р. Жижмѣ, дв. 15, жит. 135 (мѣщ. 88) кст., п. д.

233. *Трокели*, заст. б. г., дв. 5, жит. 59 кст., лvk., 2 п. д.

111. Вол. Сморгонская.

234. *Сморгонь*, мѣст. б. г., при ррч. Окмѣ и Герваткѣ, дв. 279, жит. 2511 и мѣщ. 159; в. првл. (у. г. 32 в.), 2 ц. пр., снг., 2 бгд., 6 шк., нар. уч., пчт. ст., 50 лvk., винок. и 6 пивов. з., 8 кожев. з., вод. млн., 20 п. дв., 5 трк., 5 ярм. въ годѣ, 2 раза въ недѣлю баз. Въ 2 в.—Сморгонь, ст. Л.-Р. ж. д. Въ 5 в.—ус. Малаа Мысса, млн., крчм. Въ 10 в.—ус. Большая Мысса, ц. пр., винок. з., крчм. Въ 10 в.—ус. Цыцынь, ц. пр., винок. з.

235. *Боровой Млинъ*, д. б. г., при рч. Окмѣ, дв. 23, жит. 291; снг., вод. млн.

236. *Суклевичи*, с. б. г., при р. Вилин и рч. Цирицкѣ, дв. 52, жит. 437; ц. пр.

237. *Суткова*, с. б. г., при р. Абрагамовкѣ, дв. 26, жит. 172; ц. пр., млн., п. д.

112. Вол. Сольская.

238. *Солы*, мѣст. б. вл. и г., при р. Опшмянкѣ, дв. 29, жит. 250 и мѣщ. 310; в. првл. (у. г. 17 в.), кст., снг., 5 лvk., крчм. Въ 4 в.—ус. Бенифацово, винок. з. Въ 5 в.—ус. Кушляны, винок. з., вод. млн., п. д. Въ 7 в.—ус. Де-

курнишки, пчт. ст., вод. млн. Въ 8 в.—ус. Даукшишки, кст.

239. *Жупраны*, мѣст. б. г., при р. Опшмянкѣ, дв. 30, жит. 225 и мѣщ. 320; 3 кст., снг., 5 лvk., п. д., вод. млн.

113. Вол. Субботнижская.

240. *Субботники*, мѣст. б. г. и одид., дв. 44, жит. 445 и мѣщ. 68; в. првл. (у. г. 39 в.), кст., капл., бгд., шк., пивов. з., лvk., крчм., ярм. 23 апр. и 5 окт. Въ 4 в.—ус. Жемлославъ-Рудня, винок. з.

114. Вол. Трабская.

241. *Трабы*, мѣст. б. вл. и г., при р. Клево, дв. 57, жит. 143 и мѣщ. 14; в. првл. (у. г. 31 в.), ц. пр., кст., ч., шк., евр. шк., 12 лvk., вод. млн., ярм. 13 июня, 16 июля, 6 сентября, 26 октября, по воскресеньямъ баз.

242. *Сурвельишки*, мѣст. б. вл. и г., при руч. Трепетухѣ, дв. 4, жит. 28 и мѣщ. 51; кст., ч., п. д., вод. млн.

115. Вол. Юратишская.

243. *Юратишки*, мѣст. б. вл. и г., дв. 12, жит. 120 и мѣщ. 28; в. првл. (у. г. 49 в.), ц. пр., шк., крчм. Въ 5 в.—ус. Пенюковщина, ц. пр.

244. *Ново-Воздвиженка*, д. б. вл. и г., при руч. Чапонкѣ, дв. 7, жит. 67; ц. пр.

СВЕНЦЯНСКІЙ УѢЗДЪ.

116. Вол. Александровская.

245. *Жукюйи*, д. б. вл., при уроч. Шодело, дв. 14, жит. 180; в. првл. (у. г. 35 в.), шк., п. д. Въ 4 в.—ус. Сидоришки, винок. з.; ус. Подольце, винок. з., вод. млн. Въ 8 в.—ус. Желяда, ц. пр., шк.; ус. Страча, винок. з., вод. млн., сукнов.

246. *Свиранки*, мѣст. б. г., при р. Вилин, дв. 24, жит. 283; кст., лvk., п. д.

117. Вол. Вишневская.

247. *Вишевь*, мѣст. б. вл. и г., при оз. Вишневь, дв. 34, жит. 327 и 85 мѣщ.; в. првл. (у. г. 60 в.), ц. пр., евр. млтв. д., лvk., тркт. Въ 10 в.—с. Спягла, ц. пр., ч., шк., 2 п. д.

248. *Суго*, с. б. вл., дв. 1, жит. 11; ц. пр., ч., шк.

118. Вол. Войстомская.

249. *Войстомъ*, мѣст. б. г., дв. 17, жит. 189; в. првл. (у. г. 80 в.), кст., бгд., шк., крчм. Въ 15 в.—ус. Ганута (Гануша), 2 ц. пр., шк., винок. з.

250. *Королевичи*, д. б. г., при р. Нарочь, дв. 38, ж. 463; ч., крчм.

251. *Раевичи*, с. б. г., дв. 2 жит. 23; ц. пр., шк., п. д.

119. Вол. Годутишская.

252. *Годутишки*, мѣст. б. г. при рч. Комакѣ, дв. 53, жит. 369 и 637 мѣщ.; в. првл. (у. г. 30 в.), кст., бгд., шк., 15 лvk., 5 п. д., 2 п. дв., тржк. по четверг.

120. Вол. Давгелишская.

253. *Новые-Давгелишки*, с. б. г., при уроч. Пасонскомъ; дв. 24, жит. 137; в. првл. (у. г. 28 в.), кст., бгд., шк., лvk., п. д., крчм. Въ 6 в.—ус. Приязнь или Владзишки, кст., крчм. Въ 11 в.—ст. ж. д. Пгналино, крчм., мелоч. лvk.

254. *Гвейяны*, мѣст. б. вл., дв. 6, жит. 58 и 83 мѣщ.; вод. млн.

255. *Коцеришки*, мѣст., при р. Парынгѣ, дв. 4 жит. 31; кст.

258. *Михалово, I-ое*, д. б. г., при уроч. Верекштисѣ, дв. 35, жит. 200; раскольнич. млтв. д.

257. *Старые-Давгелишки*, мѣст. б. г., при уроч. Пасонскомъ, дв. 41, жит. 255; снг., ч.

121. Вол. Дуботовская.

258. *Дуботоква*, с. б. вл., дв. 22, жит. 226; в. првл. (у. г. 77 в.), ц. пр., шк., п. д. Въ 10 в.—ус. Свишляны, 2 ц. пр., бгд., винок. з.

259. *Давошево*, мѣст., дв. 21, жит. 197; кст., бгд., крчм.

260. *Заблотье*, д. б. вл., дв. 25, жит. 234; лѣнная горшечн. мастерская.

261. *Шодишки* (Жодишки), мѣст., дв. 33, жит. 338; кст., евр. млтв. д., бгд., лvk., крчм., винок. з.

122. Вол. Заблотишская.

262. *Заблотишки* (Венгерка), ус. вл.; волостное. првл. шк., крчм. Въ 12 в.—мѣст. Поринга, кст., п. д.

263. *Цейкине*, (Кейзи), мѣст. б. вл. и г., дв. 6, жит. 70 и 42 мѣщ., кст.

123. Вол. Занарочская.

264. *Близники*, д. б. вл., при оз. Нарочь, дв. 13, жит. 176; в. првл. (у. г. 63 в.), ц. пр., шк., 2 лvk., крчм. Въ 3 в.—ус. Мокрица, винок. з.
265. *Занарочь*, с. б. вл., при оз. Нарочь, дв. 22, жит. 295; ц. пр., 2 лvk., крчм.

124. Вол. Кемелишская.

266. *Кемелишки*, мѣст. б. вл., дв. 21, жит. 143; в. првл. (у. г. 36 в.), кет., шк., 2 лvk., п. д. Въ 1 в.—мыза Свираны, винок. з., вод. и вѣтр. млн. Въ 8 в. мѣст. Болингрудокъ—кет., син., п. д.; ус. Горныя Поляны, винок. з., вод. млн. Въ 10 в.—ст. ж. д. Подбродзе. Въ 12 в.—ст. ж. д. Дружинны. Въ 16 в.—мѣст. Подбродзе, син.
267. *Коркожишки*, мѣст. б. г., дв. 23, жит. 125; кет., крчм.

125. Вол. Кобыльнишская.

268. *Кобыльничъ*, мѣст. б. вл. и г., при рч. Сырмяжъ, дв. 17, жит. 172 и 311 мѣщ.; в. првл., ц. пр., кет., син., шк., бгд., 4 лvk., крчм., 5 арм., тржк. по вторникамъ. Въ 10 в.—пог. Сосновка, ц. пр.

126. Вол. Комайская.

269. *Коман*, мѣст. б. вл. и г., при р. Ставкѣ и оз. Большия и Малыя Коман, дв. 28, жит. 314 и 88 мѣщ.; в. првл. (у. г. 35 в.), кет., бгд., шк., 4 лvk., крчм., 7 армарокъ въ годъ.

127. Вол. Кукутишская.

270. *Кукутишки*, мѣст. б. вл., при руч. Кугеѣ, дв. 22, жит. 292 в. првл. (у. г. 50 в.), кет., ч., шк., 2 лvk., крчм.
271. *Скодутишки*, мѣст. б. вл., дв. 3, жит. 37 и 57 мѣщ.; кет., лvk., крчм.

128. Вол. Лабанарская.

272. *Лабанары*, мѣст. б. вл., при р. Почайгались, дв. 28, жит. 183; в. првл. (у. г. 35 в.), кет., бгд., шк., п. д. Въ 15 в.—мѣст. Колтыняны (жит. 170), кет., крчм., лvk., винок. з.

129. Вол. Лынгманская.

273. *Лынгмань*, мѣст. б. г., дв. 66, жит. 364; в. првл. (у. г. 28 в.), шк.
274. *Полуше*, мѣст. б. г., дв. 15, жит. 78, кет., евр. мѣтв. д., лvk., 2 п. д.

130. Вол. Лынтупская.

275. *Лынтупы*, мѣст. б. вл., при запрудѣ, дв. 13, жит. 214 и 193 мѣщ.; в. првл. (у. г. 12 в.), кет., евр. мѣтв. д., шк., бгд., 3 лvk., крчм., арм. и баз. Въ 5 в.—флв. Глабшишки, винок. з. Въ 8 в.—дер. Апидемы (жит. 130), старообр. молежня.
276. *Клюшаны*, мѣст. б. вл., при р. Рудивъ, дв. 5, жит. 53 и 95 мѣщ.; кет., крчм.

131. Вол. Мегелянская.

277. *Мегеляны*, мѣст. б. вл., при руч. Концажинъ, дв. 20, жит.

193 и 87 мѣщ.; в. првл. (у. г. 21 в.), кет., ч., бгд., шк., 2 лvk., крчм.

132. Вол. Михайловская.

(Вол. првл. Михайлов. вол. въ спискѣ не опредѣлено)
Въ 5 в.—ус. Стройнице, кет., винок. з., вод. млн., крчм., арм. 23 апрѣл., 8 мая и 8 сент. Въ 16 в.—мѣст. Повеверки (жит. 104), кет.; ус. Зулво—винок. з., вод. млн.

279. *Струнойцы*, д. б. вл., при уроч. Юдзишки, дв. 19, жит. 156; кет.

133. Вол. Нестанишская.

280. *Завидинеты*, д. б. вл., при р. Маливишки, дв. 32, жит. 387; в. првл. (у. г. 49 в.), п. д. Въ 6 в.—ус. Нестанишки кет., винок. з., п. д., арм. 10 июля. Въ 2 в.—ус. Добровляны, винок. з.

134. Вол. Свенцянская.

281. *Мили*, дер. б. г., дв. 14, жит. 121; в. првл. (у. г. 3 в.), шк., п. д. Въ 14½ в.—п. д. Бочкеники. Въ 16 в.—Новые Свенцяны, село на влад. землѣ (жит. 458), мѣтв. д., лvk., 3 п. д., 5 и д., трк. Въ 10 в.—ст. ж. д. Дуда. Въ 13 в.—ст. ж. д. Кригонка. Въ 16 в.—ст. ж. д. Свенцяны; почт. ст. Новосвенцяны.

282. *Полумени*, мѣст. б. вл., при р. Дешъ, дв. 2, жит. 23 и 49 мѣщ.; кет.

135. Вол. Свирская.

283. *Свирь*, мѣст. б. г., при оз. Свирь и р. Свирицѣ, дв. 18, жит. 149 и 400 мѣщ.; в. првл. (у. г. 42 в.), кет., син., бгд., 21 лvk., 5 крчм., вод. млн., 10 арм. въ годъ и еженед. баз. Въ 5 в.—ус. Комаровщина, винок. з., вод. млн. Въ 10 в.—ус. Ольшевъ, винок. з., вод. млн., сукнов. и лѣсоп. Въ 6 в.—флв. Донополь, винок. з.

284. *Засвирь*, с. б. вл., при оз. Свирь, дв. 8, жит. 23; ц. пр., крчм.
285. *Константиново*, мѣст. б. вл., дв. 7, жит. 81 и 30 мѣщ.; кет., п. д.

136. Вол. Тверечская.

286. *Поповка* (Островецъ), д. б. вл., при р. Подленъ, дв. 10, жит. 86; в. првл. (у. г. 35 в.).
287. *Тверецъ*, мѣст. б. вл. и г., дв. 22, жит. 192; кет., бгд., шк., крчм.

137. Вол. Шеметовская.

288. *Шеметовъ*, мѣст. б. вл. и г., дв. 23, жит. 172; в. првл. (у. г. 50 в.), шк., 3 лvk.

138. Вол. Ясевская.

289. *Загачъ*, д. б. г., при оз. Загачъ и Споры, дв. 11, жит. 102; в. првл. (у. г. 40 в.), шк., крчм.
290. *Задчевъ* (Задзевъ), мѣст. б. вл. и г., дв. 2, жит. 19; кет., крчм., лvk., арм. 6 августа.

ТРОКСКІЙ УѢЗДЪ.

139. Вол. Александровская.
291. *Святотыче*, д. б. г., дв. 16, жит. 122; в. првл. (у. г. 77 в.). Въ 5 в.—ус. Олава (Олавская плебанія), шк., оптов. скл., крчм.—Въ 5 в.—хут. Уцишки, кет. Въ 11 в.—флв. Богушишки, кирп. и извест. зз.
292. *Давги*, мѣст. б. г., при оз. Давги, дв. 59, жит. 502; кет., снг., бгд., 3 лвк., 5 п. д.
293. *Николаевка*, д. б. г., дв. 17, жит. 116; раск. млтв. д.
294. *Ньмонайты*, мѣст. б. г., при оз. Ньмонѣ, дв. 34, жит. 285; кет., снг., 4 лвк., 3 п. д.
295. *Олита*, мѣст. б. г., при р. Ньманѣ, дв. 60, жит. 510 и мѣщ. 51; кет., снг., 2 евр. млтв. д., бгд., 4 лвк., 3 п. д., ярм. 4 марта и 1 ноября.
140. Вол. Бутриманская.
296. *Бутриманы*, мѣст. б. вл., дв. 8, жит. 180 и мѣщ. 1780; в. првл. (у. г. 49 в.), кет., шк., ант., пчт. ст., 23 лвк., 8 п. д., 2 ярм., трж. еженед. Въ 7 в.—окол. Рейжи, мчт. Въ 10 в.—пог. Дусьманская плебанія, кет.
297. *Пиавотуны*, с. б. г., при оз. Игла, дв. 7, жит. 66; кет., ч., бгд., 2 п. д., ярм. 22 марта, 24 июня, 2 июля, 15 августа, 8 сентября.
298. *Пуни*, мѣст. б. г., при р. Ньманѣ, дв. 57, жит. 758; кет., евр. млтв. д., шк., 2 п. д., ярм. 3 июня, 25 июля, 24 августа.
141. Вол. Высокодворская.
299. *Высокій Дворъ*, мѣст. б. вл., при р. Верхней, дв. 16, жит. 224 и мѣщ. 136; в. првл. (у. г. 30 в.), ц. пр., ч., п. д., винок. з., 6 ярм. Въ 7 в.—ус. Трѣмполь (Мергишки), скипид. з., вѣтр. млн.
300. *Ужурость*, мѣст. б. вл., при оз. Госта и Гелужа, дв. 19, жит. 333 и мѣщ. 24; кет., лвк., п. д.
142. Вол. Ганушишская.
301. *Ганушишки*, мѣст. б. вл., дв. 15, жит. 156 и мѣщ. 189; в. првл. (у. г. 28 в.), кет., шк., лвк., крчм., п. д., 3 ярм. Въ 1 в.—ус. Ганушишки, винок. з. Въ 4 в.—скипид. з. при флв. Софѳовка. Въ 6 в.—Юхнишки, винок. з. Въ 11 в.—скипид. з. Геленполь № 3.—Въ 12 в.—з. для передѣлки желѣзнаго лома «Рудня». Въ 23 в.—ус. Марковщина, скипид. з.
302. *Дусьмяны*, мѣст. б. г., между оз. Дусьмяны и Пюсъ, дв. 30, жит. 161; кузн., 2 п. д.
143. Вол. Дешнянская.
- Эта волость состоитъ изъ одного общества евр. землед.; в. првл. нѣтъ.
303. *Дешня*, кол. евр. земл., при р. Шпенгля, дв. 16, жит. 360; евр. млтв. д.
304. *Лейпуны*, кол. евр. земл., дв. 9, жит. 203; евр. млтв. д., вод. млн.
305. *Панашишки*, кол. евр. земл., при р. Верхня, дв. 9, жит. 203; евр. млтв. д., крчм.
144. Вол. Евьевская.
306. *Муравьевка*, д. б. вл., при оз. Ивасъ, дв. 12, жит. 93; в. првл. (у. г. 16 в.). Въ 2 в.—ст. С.-ПБ.-Варш. ж. д. Евье. Въ 4 в.—ус. Заборже, винок. з. Въ 5 в.—ус. Софѳевка (б. Курклишки), винок. з. Въ 5 в.—Стрейпуны, ф. глин. изд. Въ 6 в.—ус. Понары, кирп. з.
307. *Абрамовскъ*, д. б. вл., дв. 15, жит. 188; шк.
308. *Евье*, мѣст. б. вл., при оз. Евье, дв. 45, жит. 351; ц. пр., кет., снг., 8 лвк., 5 кузн., 7 п. д., 2 трк., 2 ярм.
309. *Козакишки*, мѣст. б. вл., дв. 1, жит. 11; кет., лвк., п. д., 2 ярм. 24 июля и въ день св. Троицы.
310. *Успенка*, с. б. вл., при оз. Ивасъ, дв. 11, жит. 86; ц. пр., шк.
145. Вол. Езненская.
311. *Езно*, мѣст. б. вл., при оз. Езно, дв. 50, жит. 370 и мѣщ. 398; в. првл. (у. г. 52 в.), кет., шк., 6 лвк., 2 п. д., ярм. 24 июня и 29 сентября. Въ 5 в.—ус. Трезанголь, винок. з.
312. *Биританы*, мѣст. б. г., при р. Ньманѣ, дв. 66, жит. 343, кет., минер. воды, 2 трк., крчм.
313. *Ньманюны*, мѣст. б. г., при р. Ньманѣ, дв. 58, жит. 284; кет., ч., бгд., снг., млн., 3 крчм.
314. *Стоклишки*, мѣст. б. г., при р. Ольшѣ, дв. 310, жит. 930 и мѣщ. 24; кет., 2 снг., 4 лвк., 5 крчм., 6 ярм., 2 тржк.
146. Вол. Жижморская.
315. *Жижмори*, мѣст. б. вл., при р. Стравѣ, дв. 25, жит. 247 и мѣщ. 1175; в. првл. (у. г. 42 в.), кет., снг., 2 шк., бгд., 41 лвк., пивов. з., п. д., 10 п. д., ярм., баз. Въ 1/4 в.—ус. Жижмори, винок. и пивов. зз. Въ 8 в.—Кошедары, ст. Либ.-Ром. ж. д.
316. *Стравеники*, мѣст. б. вл., дв. 17, жит. 155 и мѣщ. 45; 6 лвк., 2 п. д.
147. Вол. Жосельская.
317. *Жосли*, мѣст. б. вл., при оз. Жосли, Лимень и Сташкуниски, дв. 269, жит. 858; в. првл. (у. г. 35 в.), кет., шк., 18 лвк., 4 кожев., 3 евр. млтв. д., 2 кузн., вѣтр. млн., 11 крчм., ярм. 2 февр., 23 апр., 16 июля, 15 авг. и 1 ноября. Въ 1/8 в.—ус. Жосли, бгд. Въ 3 в.—Жосли, ст. Ландв.-Ром. ж. д. Въ 3 в.—ус. Попорци (Попортели), винок. з. Въ 12 в.—ус. Зубишки, винок. з.; ус. Поломень, кет. Въ 20 в.—ус. Гегужинѣ, бгд. Въ 21 в.—мѣст. Гегужинѣ (жит. 90), кет., вод. млн., п. д.
318. *Попорти*, с. б. вл., при рч. Жижморкѣ, дв. 19, жит. 230; кет., крчм.
148. Вол. Кроньская.
319. *Крони* (Новые Крони), мѣст. б. вл., при руч. Кронкѣ, дв. 54, жит. 518; в. првл. (у. г. 56 в.), ц. пр., 4 лвк., 5 п. д. Въ 6 в.—ус. Плытники, винок. з.
320. *Дорсунишки*, мѣст. б. г., при р. Ньманѣ, дв. 48, жит. 504; кет., 2 лвк., 2 п. д.
321. *Ковали*, мѣст. б. вл., при оз. Ковали, дв. 4, жит. 59 и мѣщ. 56; кет., лвк., п. д., крчм.
149. Вол. Междурѣчская.
322. *Скорбутяны*, д. б. вл., дв. 14, жит. 218; в. првл. (у. г. 10 в.), кет., вод. млн., крчм., п. д. Въ 8 в.—д. Пѣтухово, корп. лвк.

Въ 10 в.—Ландварово, гвозд. з. Въ 14 в.—ус. Полук-
ня, кет., п. д.

323. *Полукно*, с. б. вл., при р. Лукнѣ, дв. 4, жит. 88; кет., п. д.

324. *Рудники*, мѣст. б. г., при р. Меречанкѣ, дв. 13, жит. 151; кет.,
бгд., п. д.

150. Вол. Меречская.

325. *Меречь*, мѣст. б. г., при р. Нѣманѣ, дв. 55, жит. 412; в. првл.
(у. г. 84 в.), ц. пр., кет., снг., 2 евр. мѣтв. д., шк., пчт.
ст., бгд., водочн. и пивов. з., 7 лвк., трк., 5 п. дв., 6 п. д.,
ярм. Въ 5 в.—ст. Спб.-В. ж. д. Ораны, буф. въ пассаж.
зд. Въ 9 в.—полуст. Спб.-В. ж. д. Зервины. Въ 21 в.—
желѣзодѣл. з. Скробля. Въ 26 в.—ст. Спб.-В. ж. д. Мар-
цинканы.

326. *Ратница* (Новоселки), при р. Ратничанкѣ, дв. 16, жит. 221;
кет., евр. мѣтв. д., 2 п. дв., 3 п. д.

151. Вол. Недзинговская.

327. *Недзини*, сел. б. вл., при руч. Недзингѣ, дв. 2, жит. 16; в.
првл. (у. г. 68 в.), кет., шк., крчм. Въ 10 в.—ус. Быхо-
цишки, кирп. з.

152. Вол. Олькеникская.

328. *Олкеники*, мѣст. б. г., при р. Меречанкѣ, дв. 15, жит. 181
и мѣщ. 32; в. првл. (у. г. 35 в.); ц. пр., ч., кет., снг., евр.
мѣтв. д., лвк., шк., п. д. 5, ярм.

153. Вол. Оранская.

329. *Ораны*, мѣст. б. вл. при рр. Меречанкѣ и Оранкѣ, дв. 42,

жит. 506; в. првл. (у. г. 58 в.), кет., 2 снг., бгд., евр. мѣтв.-
д., пчт. ст., 14 лвк., 10 п. д., вин. складъ, ярм. и баз.—Въ
4 в.—артиллер. лагерь, ц. пр., лазр.

330. *Маринканы*, мѣст. б. вл., при р. Юдунишѣ, дв. 50, жит. 510;
кет., бгд., вод. мѣл., крчм., ярм.

331. *Прелан*, сел. б. г., при р. Меречанкѣ, дв. 79, жит. 822; кет.
(упраздн.), 2 п. д.

154. Вол. Сумелишская.

332. *Сумелишки*, мѣст. б. г., при р. Стравѣ и оз. Осостравонѣ,
дв. 36, жит. 392; в. првл. (у. г. 31 в.), кет., шк., 3 лвк.,
6 крчм., 6 п. д., ярм. 10 авгус. Въ 5 в.—лѣсоп. въ флв.
Грануполь. Въ 5 в.—флв. Довгердзишки, винок.
з., крчм. Въ 9 в.—флв. Стетканы (Залаги),
винок. з.

333. *Новыя Данилишки* (б. ферма Новыя Кставишки), д. б. г.,
при руч. Упя, дв. 20, жит. 200; кет., п. д.

155. Вол. Троцкая.

334. *Новоселки*, д. б. г., при оз. Бобрукѣ, дв. 5, жит. 42; в.
првл. (у. г. 1 в.). Въ 3 в.—ус. Дольная и Горная
Яворовка, винок. з. Въ 4 в.—флв. Выгодка, кожев.
з. Въ 5 в.—флв. Петкенишки, кожев. з. Въ 12 в.—
Катышѣ, писче-бум. ф.

335. *Рыконты I-я*, д. б. г., при руч. Рыконты, дв. 13, жит.
114; кет.

336. *Старыя Троки*, д. б. г., дв. 24, жит. 192; кет.

ПЕРЕЧЕНЬ ВОЛОСТЕЙ ПО СТАНАМЪ.

1. Уѣздъ Виленскій.

Въ 1-мъ станѣ: Рѣшанская.

Въ 1-мъ и во 2-мъ станахъ: Мейшагольская.

Въ 1-мъ и въ 3-мъ станахъ: Подберезская.

Въ 1-мъ и въ 6-мъ станахъ: Нѣженчинская.

Во 2-мъ станѣ: Гельванская.—Муеникская.—Ширвинтская.

Во 2-мъ и въ 3-мъ станахъ: Гедройцкая.

Въ 3-мъ станѣ: Малитская.—Янишская.

Въ 4-мъ станѣ: Быстрицкая.—Ворнянская.

Въ 5-мъ станѣ: Ильинская.—Рукойнская.—Солечинская.—
Шумская.

Въ 6-мъ станѣ: Гуранская.—Мицкунская.—Рудоинская.

Волости и важнѣйшія селенія Имперіи, вып. V.

2. Уѣздъ Вилейскій.

Въ 1-мъ станѣ: Вязынская.—Германишская.—Городокская.—
Красносельская.—Лебедзская.—Молодечнянская.—Радошко-
вичская.—Хотенчицкая.

Во 2-мъ станѣ: Будславская.—Вилейская.—Долгиновская.—
Ижская.—Княгининская.—Крайская.—Кривицкая.—Куре-
нецкая.—Норицкая.—Рабунская.

Во 2-мъ и въ 3-мъ станахъ: Волколатская.—Жоснянская.—
Мядельская.

Въ 3-мъ станѣ: Дуниловичская.—Лучайская.—Маньковичская
—Парафюновская.—Порпицкая.—Ситская.

3. Уѣздъ Дисненскій.

- Въ 1-мъ станѣ: Плисская.—Прозорокская. — Черневичская.
 Въ 1-мъ и во 2-мъ станахъ: Глубокская.—Лужецкая.
 Въ 1-мъ, 2-мъ и въ 3-мъ станахъ: Залѣсская.
 Во 2-мъ станѣ: Богинская.—Верхянская.—Юдская.—Луцкая.—
 Поставская.
 Во 2-мъ и въ 3-мъ станахъ: Игуменовская.—Новопогостская.
 Въ 3-мъ станѣ: Воропанщинская.—Друйская.—Леонпольская.—
 Миорская.—Перебродская.—Чересская.
 Въ 4-мъ станѣ: Николаевская.—Стефанпольская. — Ясенская.

4. Уѣздъ Лидскій.

- Въ 1-мъ станѣ: Бѣлицкая.—Гончаровская.—Докудовская.—Жир-
 мунская.—Лидская.—Тарновская.
 Въ 1-мъ и во 2-мъ станахъ: Александровская.
 Въ 1-мъ и въ 4-мъ станахъ: Радунская.
 Во 2-мъ станѣ: Бениконская.—Конявская.—Эйшишская.
 Въ 3-мъ станѣ: Велико-Можейковская.—Дубичская. — Желуд-
 ская.—Ляцкая.—Орлянская.—Остринская.—Рожанковская.—
 Щучинская.
 Въ 3-мъ и въ 4-мъ станахъ: Лебедская.
 Въ 4-мъ станѣ: Василишская.—Заболотная. — Мытлянская —
 Покровская.

5. Уѣздъ Ошмянскій.

- Въ 1-мъ станѣ: Куцевичская.—Полянская.—Сольская.
 Въ 1-мъ и во 2-мъ станахъ: Гольшанская.
 Въ 1-мъ и въ 3-мъ станахъ: Граужинская.
 Въ 1-мъ и въ 4-мъ станахъ: Вишневская.
 Во 2-мъ станѣ: Бѣницкая.—Кревская.—Полочанская. — Сморг-
 онская.

- Во 2-мъ и въ 4-мъ станахъ: Городьковская.
 Въ 3-мъ станѣ: Дегевншская. — Ивейская.—Липвишская.—Лу-
 гомовичская.—Седлская.—Субботинская. — Трабская. —
 Юратишская.
 Въ 4-мъ станѣ: Бакшанская.—Воложинская. — Деревенская.—
 Налибокская.

6. Уѣздъ Свенцянскій.

- Въ 1-мъ станѣ: Кемелишская.—Лынтупская.
 Въ 1-мъ и во 2-мъ станахъ: Заболитшская.—Михайловская.—
 Свенцянская.
 Въ 1-мъ и въ 3-мъ станахъ: Комайская.
 Въ 1-мъ и въ 4-мъ станахъ: Александровская.—Свирская.
 Во 2-мъ станѣ: Давгелишская.—Кукутишская.—Лабанарская.—
 Лынгмянская.
 Въ 3-мъ станѣ: Годутишская.—Кобыльнинская.—Мегелянская.—
 Тверечская.—Ясевская.
 Въ 4-мъ станѣ: Вишневская.—Войстомская. — Дуботовская.—
 Занарочская.—Нестанишская.—Шеметовская.

7. Уѣздъ Троцкскій.

- Въ 1-мъ станѣ: Ганушишская. — Междурѣчская. — Олькенин-
 ская.—Сумелишская.—Троцкая.
 Въ 1-мъ и во 2-мъ станахъ: Декшнянская. — Евьевская. —
 Жижморская.—Жосельская.
 Во 2-мъ станѣ: Кроньская.
 Во 2-мъ и въ 3-мъ станахъ: Высокодворская.
 Въ 3-мъ станѣ: Езненская.
 Въ 3-мъ и въ 4-мъ станахъ: Бутриманская.
 Въ 4-мъ станѣ: Александровская. — Меречская. — Недзингов-
 ская.—Оранская.

КОВЕНСКАЯ ГУБЕРНІЯ.

Распределение земель и населения по волостям.

Table with columns: №№ по порядку, НАИМЕНОВАНИЕ ВОЛОСТЕЙ, ВЪ СОСТАВѢ ВОЛОСТЕЙ (Число, Население, Количество земли), ВЪ РАЙОНѢ ВОЛОСТЕЙ (Количество земли), ВЪ ПРЕДѢЛАХЪ ВОЛОСТНОЙ ТЕРРИТОРИИ (Количество земли, Население), №№ по порядку. Includes sub-sections for 'ВЪ СОСТАВѢ ВОЛОСТЕЙ' and 'ВЪ РАЙОНѢ ВОЛОСТЕЙ'. Sub-section 'Россиенскій увздъ' is also present.

СПИСОКЪ ВАЖНѢЙШИХЪ СЕЛЕНІЙ.

КОВЕНСКІЙ УѢЗДЪ.

1. Вол. Александровская.

1. *Александровская слобода*, с. б. г., при руч. Шешува, дв. 43, жит. 344; в. првл. (у. г. 24 в.), 2 ц. пр., бгд., шк., крч. Въ 10 в.—ус. Борцяны, лвк.
2. *Кормялово*, мѣст. б. г., при р. Вилии, дв. 17, жит. 292; кст. ч., 2 крч.
3. *Туржаны*, д. б. г., при руч. Шешува, дв. 3, жит. 52; пчт. ст.

2. Вол. Бетигольская.

5. *Бетигола*, мѣст. б. г., при руч. Веврша, дв. 11, жит. 92; в. првл. (у. г. 70 в.), кст., бгд., шк., лвк., п. д.
5. *Полепе*, д. б. г., при руч. Ляндра, дв. 22, жит. 253; кст., бгд.
6. *Уляны*, с. б. вл., при р. Дубиса, дв. 5, жит. 105; кст., бгд., ч.

3. Вол. Бобтовская.

7. *Бобты*, мѣст. б. г., при р. Нѣвяжи, дв. 35, жит. 294; в. првл. (у. г. 25 в.), кст., бгд., шк., евр. млтв. д., 5 крч. Въ 4 в.—ус. Поневѣжикъ, кст. филиал. Въ 10 в.—мѣст. Вендзягола, кст., евр. млтв. д., 5 лвк., п. д., крч.; въ пог. Вендзягола, бгд. Въ 12 в.—ус. Лабуново, кст., п. д.,

4. Вол. Веліонская.

8. *Веліона*, мѣст. на вл. землѣ, дв. 66, жит. 121; в. првл. (у. г. 21 в.), кст., 3 евр. шк., 10 лвк., 6 п. д. При в. првл. пог. Веліона, бгд. Въ 2 в.—Госта, пивов. з. и опт. скл., крч.

5. Вол. Вилькійская.

9. *Вилькія*, мѣст. б. вл., при р. Нѣманѣ, дв. 18, жит. 527 и мѣщ. 1640; в. првл. (у. г. 28 в.), кст., евр. шк., лвки, 5 п. д., 2 крч., баз. по понедѣл. Въ 6 в.—пчт. ст. Буби. Въ 12 в.—ус. Высокій дворъ, винок. з., ф. дерев. изд., лѣсоп., вод. мн.
10. *Чекшишки*, мѣст. б. г., дв. 68, жит. 88; кст., 2 евр. млтв. д., пчт. ст., этапн. дв., лвк., 5 п. д., ярм., баз. по средамъ.

6. Вол. Датновская.

11. *Датново*, мѣст. на вл. землѣ, дв. 68, жит. 539; в. првл. (у. г. 10 в.), кст., бгд., шк., снг., вод. мн., 5 лвк., крч. п. д. Въ 1 в.—бывш. мнстр. Датново.
12. *Колноберже*, д. б. вл., при р. Нѣвяжи, дв. 57, жит. 627; ч.
13. *Шлапберже*, д. б. вл., при руч. Кроста, дв. 14, жит. 154; кст., ч., п. д.

7. Вол. Елеоноровская.

14. Волостное правленіе въ ус. Елеонорово (у. г. 65 в.). Въ 4 в.—ус. Борекъ-Жвиры, кирк. лют. Въ 7 в.—ус. Раудони (Равданы), ц. пр. домов., п. д.

7. Вол. Жейменская.

15. *Жеймы*, мѣст. б. вл., дв. 11, жит. 228 и мѣщ. 230; в. првл. (у. г. 45 в.), кст., снг., шк., 5 лвк., 2 крч. Въ 4 в.—Жеймы, ст. Либ.-Ром. ж. д.

9. Вол. Кейданская.

16. *Орвистово*, с. б. вл., при руч. Абея, дв. 2, жит. 34; в. првл. (у. г. 49 в.), ч., шк., п. д. Въ 5 в.—пог. Кейданы, 2 кст., 2 кирк. лют. и реформ. Въ 7 в.—ус. Лончиново, кст. Въ 7 в.—пог. Опитолоки, кст. Въ 15 в.—ус. Завишинъ, кт.

10. Вол. Красносельская.

17. *Соломянка*, д. б. вл., при р. Нѣвяжи, дв. 6, жит. 153; в. првл. (у. г. 8 в.), кст., ч., шк., 2 крч. Въ 1 в.—ус. Червоный дворъ, кст., крч. Въ 11 в.—ус. Лопе, кст. Въ 30 в.—ус. Микулишки, кирп. з.
18. *Вершвы*, д. б. г., при р. Нѣманѣ, дв. 10, жит. 125; 15 табачн. лвк., 7 крч., 4 харч.
19. *Мунишканце*, д. б. вл., при р. Нѣвяжи, дв. 16, жит. 178; кст.

11. Вол. Крокская.

20. *Кроки*, мѣст. б. г., при р. Смилыѣ, дв. 67, жит. 402; в. првл. (у. г. 70 в.), кст., пивов. з., 7 лвк., 7 крч. Въ 1 в.—мнст. дѣвич. Кроки, съ Ораторіумомъ вод. мн. Въ 15 в.—мѣст. Василишки, кст., лвк., п. д. Въ 16 в.—пог. Василишки, бгд. Въ 18 в.—винок. з. Тендзягола.
21. *Гринкишки*, мѣст. б. вл., при р. Шушвѣ, дв. 12, жит. 101 и мѣщ. 457; кст., шк., снг., бгд., евр. шк., лвки, кожевн., вод. мн., 2 крч.

12. Вол. Среднижская.

22. *Средники*, мѣст. на вл. землѣ, дв. 160, жит. 1373; в. првл. (у. г. 42 в.) кст., бгд., снг., евр. шк., пивов. з., 10 лвк., 7 п. д., баз. по средамъ. Въ 4 в.—ус. Подубисѣ. Бельведеръ, пивов. з., вод. мн.

13. Вол. Сурвилишская.

23. *Сурвилишки*, мѣст. б. г., при р. Нѣвяжи, дв. 15, жит. 131; в. првл. (у. г. 66 в.), кст., ч., бгд., лвк., п. д.

24. *Свентобрось*, д. б. вл., при р. Нѣвяжи, дв. 3, жит. 44; кст.

14. Вол. Румшишская.

25. *Румшишки*, мѣст. б. г., при р. Нѣманъ, дв. 51, жит. 858; в. првл. (у. г. 30 в.), кст., шк., евр. шк., 2 лвк., 4 п. д. Въ 12 в.—мнстр. Пожаискъ, ц. пр. Въ 21 в.—Ковно ст. Л.-Р. ж. д.

26. *Петрашунь-долные*, д. б. г., при р. Нѣманъ, дв. 3, жит. 39; евр. млтв. д., 3 лвк., 4 п. д.

27. *Провенкиши*, д. б. г., при руч. Провена, дв. 6, жит. 84; ст. Л.-Р. ж. д.

15. Вол. Эйрагольская.

28. *Эйрагола-Тавруте*, мѣст. б. г., при р. Дубисѣ, дв. 16, жит. 312; в. првл. (у. г. 56 в.), кст., бгд., ч., шк., 2 снг., 54 лвк., трк., 11 п. д., ярм. Въ 7 в.—ус. Леще, кст.

29. *Буткишки*, с. б. вл., при р. Дубисѣ, дв. 1, жит. 41; кст., бгд.

30. *Юдайме*, д. б. г., дв. 9, жит. 176; кст., бгд.

16. Вол. Яновская.

31. *Яново*, мѣст. б. вл., при р. Вилии, дв. 15, жит. 202 и мѣщ.

3239; в. првл. (у. г. 31 в.), кст., бгд., 5 снг., млтв. д., шк., станов. кварт., пчт. ст., 62 лвк., 6 пивов. з., 4 кож. ев. з., 2 вод. мли., 3 п. дв., 2 тркт., 19 п. д., баз. по понедѣл. и четверг. Въ 2 в.—Яново ст. Либ.-Ром. ж. д. Въ 7 в.—ус. Восводзишки, винок. з., вод. мли., п. д.

32. *Рымки*, с. б. г., при р. Вилии, дв. 5, жит. 1160 (?); раскольн. млтв. д.

33. *Скоруле*, д. б. вл., при р. Вилии, дв. 17, жит. 230; кст., бгд. п. д.

34. *Шемтышки-капличе*, с. б. вл., дв. 6, жит. 102; кст. ч., п. д.

17. Вол. Ясвойнская.

35. *Ясвойни*, мѣст. б. г., при р. Шушвѣ, дв. 35, жит. 490; в. првл. (у. г. 42 в.), кст., ч., бгд., снг., шк., пивов. з., опт. скл., вод. мли., лвки, 5 п. д. Въ 1 в.—пог. Поневъжигъ, кст. филіал.

36. *Грауже 1-я*, д. б. вл., при р. Шушвѣ, дв. 6, ж. 76; шк.

37. *Юткайми*, д. б. г., при р. Шушвѣ, дв. 10, жит. 140; пивов. з.

38. *Короново*, д. б. вл., при р. Нѣвяжи, дв. 35, жит. 536.

ВИЛЬКОМІРСКІЙ УѢЗДЪ.

18. Вол. Андронишская.

39. *Андронишки*, мѣст. б. г., при р. Свѣнта, дв. 20, жит. 326; в. првл. (у. г. 42 в.) кст., бгд., шк., крч.

40. *Вешинты*, мѣст. б. вл., при оз. Вешинта; дв. 10, жит. 152 и мѣщ. 446, кст., евр. млтв. д., 4 лвк., 3 п. д.

19. Вол. Вепровская.

41. *Вепрже*, ус. вл.; в. првл. (у. г. 17 в.); кст., винок. з., 2 крч. Въ 8 в.—ус. Упниги, кст. филіал. Въ 10 в.—ус. Карчъ, евр. млтв. д. Въ 10 в.—заст. Щенеливка, бгд. Въ 12 в.—окол. Монтромишки, старооб. млтв. д.

20. Вол. Вижунская.

42. *Вижуны*, мѣст. б. вл., при руч. Вижуна, дв. 54, жит. 356 и мѣщ. 7; в. првл. (у. г. 63 в.), кст., нар. уч., 2 евр. шк., 7 лвк., 2 крч.

21. Вол. Вирбалишская.

43. *Вирбалишки*, д. б. г., при руч. Лавена, дв. 28, жит. 314; в. првл. (у. г. 84 в.), шк., евр. шк., п. д.

44. *Скопишки*, мѣст. б. г., при оз. Скопишка, дв. 9, жит. 116.

22. Вол. Войткушская.

45. *Войткушки*, (Барбарово, Пошилина), ус. вл.; в. првл. (у. г. 5 в.), кст., вѣтр. мли., крч. Въ 5 в.—пог. Побойскъ ч., бгд. Въ 10 в.—ус. Кржченишки, ц. пр.

46. *Побойскъ*, мѣст. б. г., дв. 12, жит. 124; кст., п. д.

23. Вол. Добейская.

47. *Добейки*, мѣст. б. вл., дв. 8, жит. 57 и мѣщ. 135; в. првл. (у. г. 49 в.), кст., ч., евр. млтв. д., 2 табач. лвк., п. д.

Въ 5 в.—ус. Липскъ, винок. з.

24. Вол. Жмуйдецкая.

48. *Жмуйдки*, мѣст. б. г., при оз. Курписѣ, дв. 7, жит. 100 и мѣщ. 24; в. првл. (у. г. 14 в.), кст., бгд. шк., лвк., крч. Въ 3 в.—винок. з. Жмуйдки, вод. мли. Въ 5 в.—мѣст. Нидоки, (жит. 183), кст., евр. шк., бгд. лвк., п. д. Въ 5 в.—Цесарка, винок. з., 2 вод. мли., сукнов. Въ 13 в.—ус. Пелянце, паровой костяной з. Въ 15 в.—мѣст. Позельва (жит. 997); кст., 3 евр. шк., лвк., 6 п. д., опт. скл., тржк. еженед.

49. *Больники*, мѣст. б. г., при оз. Овзаловна, дв. 24, жит. 334; кст., ч., евр. шк., бгд. 2 лвк., 2 крч.

50. *Каролишки*, с. б. г., при оз. Каролишки, дв. 6, жит. 84; ц. единовѣрч.

25. Вол. Коварская.

51. *Коварскъ*, мѣст. б. вл., при р. Свѣнта, дв. 20, жит. 220 и мѣщ. 714; в. првл. (у. г. 21 в.), кст., шк., снг., 2 евр. шк. евр. бгд., вод. мли., 7 лвк., 7 п. д., ярм. 24 іюня и 3 дня съ 8 сент. Въ 2 в.—окол. Пуца, старообр. млтв. д. Въ 8 в.—ус. Свирны, пивов. з., вод. мли. Въ 12 в.—ус. Видзишки, винок. з. Въ 14 в.—пог. Видзишки, бгд.

52. *Видзишки*, мѣст. б. вл., при р. Свѣнта, дв. 21, жит. 215; кст., п. д.

26. Вол. Константиновская.

53. *Константиново* (Дзевалтово), мѣст. б. г., дв. 28, жит. 182; в. првл. (у. г. 6 в.), кст., кирк. лют., шк., тркт., п. д. Въ 6 в.—ус. Дзевалтово, нынѣ Константиново, ч., бгд. Въ 12 в.—ус. Шовково, винок. з.

27. Вол. Купишская.

54. *Поедубе*, д. б. г., при руч. Юдуписъ, дв. 9, жит. 75; в. првл. (у. г. 84 в.), лѣбн., трк.
 55. *Купишки*, мѣст. б. г., при руч. Лавена, дв. 35, жит. 445; кст., бгд., 2 снг., шк., бгд., пчт. ст., 20 лвк., 2 трк., 10 п. д., баз. по четверг.
 56. *Полавень* мѣст. б. г., при руч. Лавена, дв. 13, жит. 117 и мѣщ. 18; кст., бгд., п. д.

28. Вол. Куржлевская.

57. *Куржли*, мѣст. б. вл. и г., при руч. Виринта, дв. 24, жит. 393; в. првл. (у. г. 27 в.), кст., 2 евр. снг., бгд., шк., 2 лвк., п. д.

29. Вол. Овантская.

58. *Ованта*, мѣст. б. вл., при руч. Веринта, дв. 8, жит. 58; в. првл. (у. г. 35 в.), кст., шк., лвк., п. д. Въ 14 в.—ус. Сугинты, кст.

30. Вол. Олотская.

59. *Купишски*, д. б. г., дв. 18, жит. 165; в. првл. (у. г. 70 в.), шк., п. д. Въ 8 в.—ус. Соллы, кст., лвк.

31. Вол. Оникштынская.

60. *Оникиты*, мѣст. б. г., при р. Свѣнта, дв. 64, жит. 621; в. првл. (у. г. 35 в.), 2 ц. пр., кст., 2 бгд., станов. кв., шк., пчт. ст., 4 евр. шк., винок. з., пивов. з., скотоб., вод. млн., 42 лвк., 8 кузья, 2 ренск. пгр., 3 п. дв., 13 п. д., баз. по средамъ.

32. Вол. Погирская.

61. *Поиры*, мѣст. б. вл., при руч. Рудекшня, дв. 13, жит. 160; в. првл. (у. г. 28 в.), кст., ч., бгд., евр. шк., лвк., п. дв., п. д.

33. Вол. Пупанская.

62. *Шиманце*, мѣст. б. г., дв. 10, жит. 102; в. првл. (у. г. 63 в.), кст., бгд., евр. млтв. д., шк., лвки, 2 п. д.

34. Вол. Роговская.

63. *Рогово*, ферм. б. г., при р. Невяжи, дв. 28, жит. 112; в. првл. (у. г. 39 в.), ц. пр., пчт. ст., трк. Въ 1 в.—Рогово, мѣст. б. вл., при р. Невяжѣ, дв. 9, жит. 126; кст., ч., бгд., 2 шк., 2 евр. шк., 2 кож. з., пивов. з., вѣтр. млн., 4 лвк., тркт., ренск. пгр., 5 п. д., ярм. 15 авг., баз. по вторн. Въ 10 в.—ус. Шялы, кст. Въ 12 в.—мѣст. Водакли (жит. 228, снг., 2 лвк., крч.
 64. *Келюгамъ I-е* д. б. вл., дв. 4, жит. 62; лвк., п. д.
 65. *Келюгамъ II-е* д. б. вл., дв. 4, жит. 62; кст., бгд., ярм. 1 янв. и 8 сентябр.
 66. *Межишки*, мѣст. б. г., при р. Невяжи, дв. 32, жит. 360; кст., п. дв., крч.

35. Вол. Свядосецкая.

67. *Свядось*, мѣст. б. вл., при оз. Оловша, дв. 63, жит. 788 и мѣщ. 395; в. првл. (у. г. 59 в.), кст., 2 ч., евр. млтв. д.

шк., 9 лвк., п. д., ярм. 29 июня и 29 сентября, трж. съ 1 мая по 1 июня по понедѣльн. Въ 2 в.—Свядосць, винок. и кирп. зз., солод.

68. *Лелюны*, мѣст. б. вл., дв. 4, жит. 37; кст., лвк., п. дв.
 69. 1 и 2 *Скемяны*, мѣст. б. вл., при руч. Лукна, дв. 16, жит. 145 и мѣщ. 176; кст., евр. млтв. д., кожев. з., п. д., 2 млн.

36. Вол. Сесикская.

70. *Сесики*, мѣст. б. вл. и г., при оз. Сесики, дв. 25, жит. 155; в. првл. (у. г. 18 в.), кст., бгд., лвк., п. д.

37. Вол. Субочская.

71. *Субочь*, д. б. г., при руч. Вешинта, дв. 7, жит. 107; в. првл. (у. г. 65 в.), п. д. Въ 6 в.—Полавень-дольній, винок. з., вод. млн., п. д. Въ 8 в.—пог. Половень, кст., бгд.
 72. *Субочь*, мѣст. б. г., при руч. Вешинта, дв. 21, жит. 506, кст., шк., бгд., евр. шк., 9 лвк., 4 п. д.

38. Вол. Судейская.

73. *Судейки*, мѣст. б. вл., при оз. Оловшѣ, дв. 18, жит. 387; в. првл. (у. г. 74 в.).

39. Вол. Товянская.

74. *Товяны*, д. б. вл., при руч. Гедра, дв. 5, жит. 44; в. првл. (у. г. 16 в.), шк. При в. првл. мѣст. Товяны, (жит. 107), кст., крч. Въ 11 в.—посел. на вл. землѣ Промушъ, вод. млн., евр. млтв. д. Въ 11 в.—ус. Шолково, винок. з., кст.

40. Вол. Трашкунская.

75. *Трашкуны*, мѣст. б. вл., при руч. Юста, дв. 11, жит. 100; в. првл. (у. г. 42 в.), кст., ч., бгд., баз. по четвер. Въ 2 в.—ус. Трашкуны. ц. пр., винок. з. Въ 6 в.—винок. з. Рошояны. Въ 8 в.—мистр. Сурдекки, 2 ц. пр., шк. Въ 10 в.—пог. Троупе, кст. Въ 14 в.—ус. Рогувекъ, кст., винок., з., лѣсоп. з., вод. млн., п. д.
 76. *Троупе*, мѣст. б. вл., при р. Невяжи, дв. 3, жит. 26 и мѣщ. 116; кст.

41. Вол. Уцянская.

77. *Уцяны*, мѣст. б. г., при руч. Уцянка, дв. 38, жит. 258 и мѣщ. 2202; в. првл. (у. г. 60 в.), кст., ч., 4 снг., шк., почт. ст., лвк., 3 п. дв., 3 п. д., баз. по четверг. Въ 7 в.—винок. з. Дычуны. Въ 10 в.—ус. Покольне, кст.
 78. *Покольни*, мѣст. б. вл., дв. 12, жит. 140.

42. Вол. Ушпольская.

79. *Ушполь*, мѣст. б. г., при р. Свѣнта, дв. 79, жит. 790; в. првл. (у. г. 78 в.), ц. пр., кст., 2 бгд., бльн., шк., 2 снг., пивов. з., вод. млн., 5 лвк., 3 п. д.

43. Вол. Шатская.

80. *Шаты*, мѣст. б. вл., при руч. Абеде, дв. 11, жит. 140 и мѣщ. 171; в. првл. (у. г. 35 в.), кет., ч., 2 снг., бгд., шк.,

пивов. з., 30 лвк., трк., 5 п. д., кожев. з., ярм. въ Троицу, баз. по вторн.

81. *Буканье*, с. б. г., при уроч. Сала, дв. 8, жит. 88, кет., лвк., п. д.

НОВОАЛЕКСАНДРОВСКІЙ УѢЗДЪ.

44. Вол. Абельская.

82. *Абеле*, мѣст. на вл. земль, жит. 513; в. првл. (у. г. 44 в.), кет., бгд., шк., 2 снг., 4 лвк., трк., 3 п. д., баз. по четв. Въ 10 в.—ус. Александрово, кет., бгд.

бгд., 4 лвк., п. д., 2 баз. въ годъ и ст. Л.-Р. ж. д. *Дукшты*.
99. *Дукшты*, мѣст. б. г., при оз. Прудъ, дв. 16, жит. 128; 3 лвк., 3 п. дв.

45. Вол. Антолептская.

83. *Антолепты*, мѣст. б. г., при р. Свѣтъ, дв. 40, жит. 300; в. првл. (у. г. 30 в.), ц. пр., снг., шк., казарм., 15 лвк., 2 п. д. Въ 2 в.—ус. Венусово, ц. пр. Въ 6 в.—мѣст. Довгеле, жит. 55, лвк., п. дв., крчм. Въ 10 в.—пог. Довгеле, бгд.

53. Вол. Дусятекая.
100. *Дусяты*, мѣст. б. г., при оз. Саргасъ, дв. 20, жит. 244; в. првл. (у. г. 30 в.), кет., снг., шк., 23 лвк., пивов. з., 3 п. д., баз. по средамъ.

84. *Довгели*, д. б. вл., дв. 14, жит. 213; кет., пчт. ст.

46. Вол. Антузовская.

85. *Овиле*, мѣст. б. вл., дв. 4, жит. 68; кет., крчм. Волости. првл. въ мѣст. Антузовъ (у. г. 23 в.).

54. Вол. Квѣтковская.
101. *Квѣтки*, мѣст. б. вл., при руч. Нѣманкѣ, дв. 1, жит. 15 и мѣщ. 273; в. првл. (у. г. 102 в.), кет., шк., евр. млтв. д., ант., 2 п. д., баз. по средамъ.

86. *Сувеки*, мѣст. б. вл., при оз. Сувеки, дв. 8, жит. 140.

102. *Скробилики*, д. б. вл., дв. 21, жит. 315; капц.
103. *Сувеишики*, мѣст. б. вл. и г., дв. 6, жит. 90 и мѣщ. 506, кет., ант., п. д., баз. по понедѣльн.

47. Вол. Бахматская.

87. *Бахматы*, д. б. г., дв. 4, жит. 54; в. првл. (у. г. 6 в.), шк.

55. Вол. Красногорская.

104. *Красногорка*, с. б. г., при оз. Снудзе, дв. 12, жит. 109; в. првл. (у. г. 64 в.), ц. пр., шк., п. д.

48. Вол. Браславская.

88. *Браславъ*, мѣст. б. г., при оз. Навято, дв. 102, жит. 561; в. првл. (у. г. 60 в.), кет., ц. пр., пивов. з., извест. з., 2 кожев., 3 евр. шк., 15 лвк., 8 п. д., баз. по воскрес. При в. првл. пог. Браславъ, бгд. Въ 8 в.—ус. Бельмонтъ, кет., ч., винок. з., п. д. Въ 12 в.—ус. Полъсы, вод. млн., крчм.

56. Вол. Кревненская.

105. *Кревино*, мѣст. б. вл., дв. 13, жит. 104 и мѣщ. 40; в. првл. (у. г. 35 в.), кет., шк., крчм.—При в. првл. пог. Кревнио, бгд. Въ 2 в.—д. Бобрышки, евр. млтв. д.

49. Вол. Видзская.

89. *Видзы*, пог.; в. првл. въ зашт. гор. Видзахъ (у. г. 49 в.), бгд., ч. Въ 3 в.—ус. Видзе-Ловчянекіе, винок. з., 3 п. д.

57. Вол. Окнистская.

106. *Окниста*, мѣст. на вл. земль, при руч. Окниста, дв. 1, жит. 15 и мѣщ. 452; в. првл. (у. г. 70 в.), кет., кирк. лют., бгд. снг., евр. млтв. д., шк., 5 лвк., извест. з., крчм., п. д. Въ 1 в.—Окниста, винок. з. Въ 4 в.—Гута, стекл. з.

50. Вол. Дрисвятская.

90. *Дрисвяты*, мѣст. б. вл., при оз. Дрисвяты, дв. 13, жит. 208 и мѣщ. 21; в. првл. (у. г. 42 в.); кет., шк., 2 трк.

58. Вол. Опсовская.

107. *Опса*, мѣст. б. вл., при оз. Опса, дв. 14, жит. 150 и мѣщ. 34; в. првл. (у. г. 50 в.); кет., шк., п. д. Въ 4 в.—ус. Пеликаны, кет., ч., п. д.

51. Вол. Друйская.

91. *Неварово*, д. б. г., дв. 6, жит. 122; в. првл. (у. г. 64 в.), евр. млтв. д.

108. *Мелюны* или *Пеликаны*, д. б. вл., при оз. Пелика, дв. 15, жит. 188; кет., бгд.

92. *Друйскъ*, д. б. г. (евр.), дв. 25, жит. 508; евр. млтв. д.

59. Вол. Понедѣльская.

93. *Дубитово*, д. б. г. (евр.), дв. 22, жит. 447; евр. млтв. д.

109. *Понедѣли*, мѣст. б. вл., при руч. Опоща, дв. 6, жит. 73 и мѣщ. 1238; в. првл. (у. г. 90 в.), кет., 4 снг., шк., ант. 2 п. д., баз. по вторник. Въ 9 в.—ус. Полепе, капл. Въ 20 в.—мѣст. Половень (жит. 33), кет., п. д.

94. *Курклене 2-я*, д. б. г. (евр.), дв. 9, жит. 180; евр. млтв. д.

95. *Нецунь*, д. б. г. (евр.), дв. 6, жит. 120; евр. млтв. д.

96. *Плюсы*, д. б. г., дв. 3, жит. 70; кет., п. д.

97. *Яйсы*, д. б. г. (евр.), дв. 11, жит. 223; евр. млтв. д.

52. Вол. Дукштанская.

98. *Пожемшики*, д. б. вл., при оз. Парсветайтисъ, дв. 10, жит. 140; в. првл. (у. г. 25 в.). Въ 2 в.—ус. Дукшты, кет., Волости и важнѣйшія селенія Имперіи, вып. V.

60. Вол. Понемунская.

110. *Понемункѣ*, при руч. Немунка, в. првл. (у. г. 56 в.); пог. съ бгд. и ус. вл. съ кет., шк., лвк., п. д. и ст. Л.-Р. ж. д. Понемункѣ.

61. Вол. Попельская.

111. *Попеле*, мѣст. б. вл. и г., дв. 20, жит. 286; в. првл. (у. г. 98 в.), кет., кирк. лют., бгд., шк., 2 лвк., п. д.

62. Вол. Ракишская.

112. *Ракишки*, мѣст. б. вл. и г., при руч. Лаукунишь, дв. 24, жит. 288 и мѣщ. 791; в. првл. (у. г. 50 в.), кет., 2 ч., 4 снг., шк., апт., 25 лвк., трк., 3 п. д., 3 ярм., баз. по пятниц. При в. првл. въ ус. вл., пивов. з., вѣтр. и вод. млн. Въ пог. Ракишки бгд. Въ 14 в.—Поѣдубѣ, пар. и вод. млн.

113. *Коман*, мѣст. б. вл., при руч. Шетекшня, дв. 3, жит. 35 и мѣщ. 659; кет., бгд., снг., шк., 2 кожевн., 15 лвк., 5 п. д., 3 ярм. въ годъ, баз. еженедѣльно.

114. *Рогеми*, д. б. вл., при руч. Аудра, дв. 15, жит. 171; кет.

63. Вол. Рымшанская.

115. *Яново-Рымшаны*, мѣст. б. г., при оз. Ильго, дв. 9, жит. 58; в. првл. (у. г. 28 в.), кет., евр. млтв. д., шк., лвк., п. д., крчм.

116. *Гайды*, мѣст. б. г., при оз. Гайды, дв. 3, жит. 20; кет.

64. Вол. Скопишская.

117. *Скопишки*, мѣст. б. г., при оз. Митово, дв. 21, жит. 428; в. првл. (у. г. 70 в.), 2 кет., 2 снг., шк., казарм., 11 лвк., п. дв., 6 п. д., баз. по понедѣльн.

65. Вол. Слободская.

118. *Слободка* (Завержѣ), мѣст. б. вл., при оз. Поцѣхъ, дв. 22, жит. 194 и мѣщ. 106; в. првл. (у. г. 84 в.), кет., шк., 4 лвк., п. д.

66. Вол. Смолвенская.

119. *Смолен*, мѣст. б. г., дв. 5, жит. 25; в. првл. (у. г. 12 в.), кет., бгд., нар. учил., евр. шк., п. д., 3 тржк. въ годъ.

120. *Веселово*, с. б. вл., при оз. Рудзянка, дв. 4, жит. 64; ц. пр., п. дв.

67. Вол. Соложская.

121. *Соложи*, мѣст. б. вл. и г., дв. 37, жит. 307 и мѣщ. 568; в. првл. (у. г. 21 в.); кет., 3 снг., нар. уч., 2 евр. шк., 25 лвк., пивов. з., 4 п. д., 3 крчм., баз. по понедѣльн.

122. *Козачизна*, мѣст. б. вл., при оз. Козачизна, дв. 5, жит. 49 и пр.

68. Вол. Таврогинская (Таурогинская).

123. *Таврогины* (Таурогины), мѣст. б. вл., при оз. Таврогины, дв. 37, жит. 296 и мѣщ. 440; в. првл. (у. г. 50 в.), кет., 2 снг., шк., 6 лвк., 3 п. д., тржк. 3 раза въ годъ въ церковные праздники.

69. Вол. Тыльтышская.

124. *Тыльтышки*, д. б. г., при р. Швента, дв. 6, жит. 65; в. првл. (у. г. 15 в.), шк.

125. *Вояшишки*, заст. б. г., при оз. Амкенишь, дв. 2, жит. 22, кет.

126. *Дегуны*, д. б. г., при оз. Саманишь, дв. 20, жит. 216; пчт. ст.

127. *Рейстанишки*, с. б. г., дв. 9, жит. 97; старообр. млтв. д.

70. Вол. Чадосская.

128. *Чадосы*, мѣст. б. вл., при оз. Чадосса, дв. 8, жит. 104 и мѣщ. 27; в. првл. (у. г. 70 в.), кет., бгд., п. дв., п. д.

129. *Ганушишки*, мѣст. б. вл., дв. 6, жит. 61 и мѣщ. 540; кет., бгд., 2 снг., п. д., баз. по четверг.

130. *Жабишки*, с. б. вл. и г., при руч. Венгерниъ, дв. 11, жит. 206; кет., трк.

131. *Понемунь*, мѣст. б. вл., при руч. Нѣмунокъ, дв. 15, жит. 165 и мѣщ. 62; кет., бгд., п. дв.

71. Вол. Южинтская.

132. *Южинты*, мѣст. б. вл., при оз. Южинта, дв. 16, жит. 208; в. првл. (у. г. 45 в.), 2 кет., бгд., шк., лвк., п. д., ярм.

П О Н Е В Ъ Ж С К І Й У Ъ З Д Ъ .

72. Вол. Биржанская.

133. *Медейки*, д. б. вл., дв. 28, жит. 330; в. првл. (у. г. 73 в.), лвк., п. д. Въ 9 в. — Островскій пивов. з. Въ 10 в.—мѣст. Бирже, (жит. 103); винок. з., 2 ярм., баз.

134. *Ясишки*, д. б. вл., дв. 21, жит. 324; лвк., п. д.

73. Вол. Гирсудская.

135. *Смильги*, д. б. г., при руч. Орія, дв. 15, жит. 90; в. првл. (у. г. 35 в.), шк., п. д.

136. *Дояны*, д. б. г., дв. 22, жит. 132; кет., ч. на кладб., хрч.

137. *Шуканы*, д. б. г., дв. 30, жит. 437; ч., 2 вѣтр. мян.

74. Вол. Гульбинская.

138. *Гульбины*, д. б. г., при руч. Упята, дв. 22, жит. 167; в. првл. (у. г. 51 в.), шк. Въ 4 в. — мѣст. Подбирже, кет., п. д.

75. Вол. Кражиновская.

140. *Свинюлишки*, д. б. г. при р. Невяжѣ, дв. 5, жит. 43; в. првл. въ мѣст. Кражиновѣ, (у. г. 28 в.). Въ 12 в.—пог. Водокты, кет. филиальный. Въ 14 в. — хут. Довбо-райце, кет., вод. млн., хрч.

141. *Комисаровка*, с. б. вл., дв. 16, жит. 163; старообр. млтв. д.

76. Вол. Кибурская.

142. *Кеманы*, д. б. вл., при руч. Шакарне, дв. 66, жит. 663; в. првл. (у. г. 60 в.), шк., крчм.

143. *Салаты 1-е и 2-е*, мѣст. б. вл., при р. Мушѣ, дв. 30, жит. 270 и мѣщ. 86; кет., ч., бгд., евр. млтв. д., лвк., крчм.

77. Вол. Линковская.

144. *Бялковщина*, д. б. г., дв. 1, жит. 9; в. првл. (у. г. 56 в.).
145. *Швабишки*, с. б. г., при р. Мушь, дв. 16, жит. 104; ц. лют., шк., лвк.

78. Вол. Молдачанская.

146. *Пушолаты*, мѣст. б. г., дв. 48, жит. 172; в. првл. (у. г. 24 в.)—кет., бгд., шк., лвк., 2 евр. шк., 4 крчм. Въ 14 в.—ус. *Юганишкеле*, кет., 2 ч., снг., бгд., бльн., шк., кирп. з., вѣтр. мн., хрч., баз.

79. Вол. Нацюнская.

147. *Жеймели*, мѣст. б. вл., при руч. Берштала, дв. 19, жит. 490; в. првл. (у. г. 77 в.), ц. лют., кет., снг., кирп. з., 10 лвк., 8 п. д., 6 ярм., баз. Въ 4 в.—ус. *Лауксадзе*, кет., п. д. Въ 6 в.—ус. *Глѣбово*, пивов. з., солод., вод. мн.

80. Вол. Новомѣтская.

148. *Новое мѣсто*, мѣст. на вл. земля, жит. 743; в. првл. (у. г. 14 в.), кет., реф. кирп., снг. Въ 8 в.—ус. *Упита*, кет., п. д. Въ 10 в.—*Биржелы*, винок. з.

81. Вол. Подбиржанская.

149. *Роканы*, д. б. вл., дв. 16, жит. 180; в. првл. (у. г. 70 в.) шк. При в. првл., ус. *Афенъ—Кругъ*, кирп. лют., лвк., крчм. Въ 1 в.—ус. *Мурованый—Понемунъ*, 3 ярм. Въ 11 в.—ус. *Бруновишки*, кет., кирп. з., вѣтр. мн., лвк., крчм. Въ 15 в.—пог. *Состы*, кет.
150. *Тервиданы*, д. б. вл., при руч. Чераякта, дв. 42, жит. 720.

82. Вол. Покройская.

151. *Покрое*, мѣст., жит. 107; в. првл. (у. г. 48 в.), евр. млтв. д., апт., пивов. и винок. зз., п. д.
152. *Можейканы*, д. б. вл., дв. 24, жит. 276; шк.

83. Вол. Помпянская.

153. *Помпани*, (Вейшноровичи), мѣст. б. вл., при руч. Истръ, дв. 40, жит. 406; в. првл. (у. г. 21 в.), кет., бгд., 3 ярм., баз. Въ $\frac{1}{2}$ в.—пог. *Гае* или *Помпаны*, кет., бгд. Въ 7 в.—ус. *Баняны*, винок. з. Въ 9 в.—ус. *Гегужинъ*, винок. з., вол. мн., п. д. Въ 14 в.—*Истржица*, винок. з.
154. *Крикляны*, с. б. вл., дв. 8, жит. 80; кет., бгд., хрч.
155. *Посволь*, мѣст. б. г., при р. Лавена и руч. Сволька, дв. 96, жит. 872; ц. пр., кет., 3 ярм., баз.

84. Вол. Поневѣжская.

156. *Вельжи*, д. б. вл., при р. Невяжъ, дв. 28, жит. 213; в. првл. (у. г. 5 в.), Въ $\frac{1}{4}$ в.—*Вельжи*, вод. мн. Въ 5 в.—ус. *Марьяново*, капл. Въ 5 в.—хут. *Поневѣжъ*, пивов. з. Въ 7 в.—ус. *Межишки*, кет., п. д. Въ 10 в.—ус. *Велики*, кет.

157. *Довгиманы*, с. б. г., при руч. Раупе, дв. 3, жит. 27; ц. пр.

85. Вол. Пневская.

158. *Пнево и Пеладышки (Сукнишки)*, д. б. вл. и г., при р. Лавенъ, дв. 5, жит. 50; в. првл. (у. г. 6 в.). Въ 6 в.—окоп. *Старый—Поневѣжъ*, (жит. 477); 2 кожев. з., 5 лвк., вѣтр. мн., 4 п. д.
159. *Николаево*, с. б. г., при р. Невяжъ, дв. 25, жит. 200; кет., шк., 4 лвк., п. дв., 5 п. д.

86. Вол. Ремигольская.

160. *Ремигола*, д. б. вл., (мѣст.) дв. 3, жит. 48; в. првл. (у. г. 23 в.). Въ 8 в.—ус. *Паусловъ*, кет.
161. *Борклойне 1-е и 2-е (Бортклойне)*, с. б. вл. и г., дв. 9, жит. 83; кет.
162. *Яришки*, д. б. г., при руч. Упита, дв. 25, жит. 205, кет.

87. Вол. Розалинская.

163. *Розалинъ*, мѣст. б. вл., при руч. Довгивена, дв. 1, жит. 7 в. првл. (у. г. 38 в.), кет., ч., бгд., евр. шк., пчт. ст., шк., 2 лвк., 2 крчм. Въ 6 в.—ус. *Клаваны*, винок. з., вод., мн., крчм.

88. Вол. Скробатышская.

164. *Скробатышки*, д. б. г., дв. 7, жит. 47; в. првл. (у. г. 44 в.), шк., кузн. Въ 6 в.—мѣст. *Константиново* (жит. 81), кет., ч.
165. *Шиманы*, д. б. г., при р. Мушь, дв. 29, жит. 206; вод. мн., 2 кузн.

89. Вол. Смильговская.

166. *Смилги*, мѣст., (жит. 30), в. првл. (у. г. 23 в.), крчм. Въ 9 в.—подует. *Ландв.-Р. ж. д. Лаба*. Въ 10 в.—ус. *Роканы*, кет. Въ 14 в.—ус. *Шадово* или *Червонный дворъ*, пивов. з., вод. и вѣтр. мн.

90. Вол. Стумбришская.

167. *Стумбришки*, д. б. г., при руч. Пивеса, дв. 2, жит. 14; в. првл. (у. г. 21 в.), п. д. Въ 14 в.—ус. *Корсакишки*, кет., вод. мн.
168. *Гелаже*, д. б. вл. и г., при ур. Бержиня, дв. 10, ж. 74; кет. лвк., крч.
169. *Лебенитки*, д. б. г., при ур. Помаргябола, дв. 47, ж. 260; шк.

91. Вол. Чипянская.

170. *Чипяны*, д. б. вл., дв. 24, жит. 281; в. првл. (у. г. 40 в.), шк., п. д. Въ 4 в.—пог. *Алонзово*, кет.
171. *Вобольники*, мѣст. б. г., при руч. Вобола, дв. 1, жит. 72 и мѣст. 72; кет., ч. на кладб., бгд.
172. *Дылево*, д. б. вл., дв. 10, ж. 198; кет.
173. *Запрудзишки*, д. б. г., дв. 5, жит. 360; кирп. з.
174. *Куркле*, д. б. вл. и г., дв. 15, ж. 297; кет.

РОССИЕНСКІЙ УѢЗДЪ.

92. Вол. Андреевская.
175. *Андреево (Маріаново)*, мѣст. б. вл., при оз. Капентатскѣ, дв. 21, жит. 180, и мѣщ. 136; в. првл. (у. г. 105 в.), кет., бгд., шк., каз. для войск., 4 лвк., п. д., 2 хрч. Въ 15 в. — Жадвойни, лѣсоп. з., вод. мли.
93. Вол. Ботожская.
176. *Ботоки*, мѣст. б. г., при руч. Анча, дв. 109, жит. 665; в. првл. (у. г. 42 в.); кет., бгд., шк., 2 лвк., евр. шк., вод. мли., 2 хрчм. Въ 10 в.—пог. Воронолавки (Фили), кет., бгд.
177. *Гаери*, мѣст. б. вл., при р. Пешува, дв. 9, жит. 207, и мѣщ. 265; кет., бгд., вод. мли.
94. Вол. Вевиржанская.
178. *Вевиржаны*, мѣст. б. вл., при руч. Вевиржѣ, дв. 15, жит. 143 и мѣщ. 428; в. првл. (у. г. 119 в.), кет., евр. млтв. д., бгд., шк., 9 лвк., 2 п. д., баз. Въ 11 в. ус.—Вѣжайцы, кет.
95. Вол. Кельменская.
179. *Кельмы*, мѣст. б. г., при руч. Крожента, дв. 26, жит. 263 и мѣщ. 166½; в. првл. (у. г. 28 в.), кет., снг., 2 млтв. д., шк., тркт., 30 лвк., 18 п. д., 4 ярм., баз. Въ 1 в.—ус. Кельме-Юдейки, ц. реф., бгд., винок. з., 2 вод. мли. Въ 1 в.—ус. Новы-Кельмы, винок. з., вод. мли. Въ 6 в.—ус. Савдыники, кет. филиальн.; Нескучно, пчт. ст.
180. *Веряны*, д. б. вл., дв. 7, жит. 77; кет., ярм.
96. Вол. Колтынянская.
181. *Колтыняны*, мѣст. б. г., при руч. Окмяна, дв. 25, жит. 175; в. првл. (у. г. 46 в.), кет., евр. млтв. д., ч., бгд., шк., пчт. ст., лвк., вод. мли., 2 п. д., 4 ярм. Въ 7 в.—ус. Лабардзи, ц. пр. Въ 10 в.—ус. Горныи и Дальніи Пошиле, кет., бгд., п. д., ярм. Въ 14 в.—пог. и окол. Коркляны, кет., бгд., евр. млтв. д., лвк., вод. мли., п. д. Въ 14 в.—пог. Поезіоры, кет., бгд.
182. *Варяды*, д. б. г., при руч. Окмяна, дв. 7, жит. 79; кет. бгд., хрч.
183. *Коркляны*, мѣст. б. вл., при руч. Шилуна, дв. 7, жит. 65; кет., бгд., хрчм.
97. Вол. Константиновская.
184. *Хвейданы (Константиново)*, мѣст. б. г., при руч. Ганиота, дв. 17, жит. 189; в. првл. (у. г. 84 в.), кет., бгд., ч., шк., 2 евр. шк., опт. скл., пивов. з., 14 лвк., штофн. лвк., 8 п. д., 4 ярм., баз. Въ 15 в.—ус. Юдраны, кет.
98. Вол. Крожская.
185. *Кроже*, мѣст. б. вл. и г., при руч. Крожента, дв. 6, жит. 87 и мѣщ. 2071; в. првл. (у. г. 42 в.), снг., млтв. д., шк., апт., 49 лвк., 10 п. д., 3 ярм., баз. Въ 1½ в.—Крожи-Бенедиктянокъ и Бернардинокъ женск. мнстр., кет., бгд. Въ 2 в.—винок. з. Совѣтышки-Шатышки. Въ 3 в.—ус. Линковецъ, капл., вод. мли. Въ 4 в.—ус. Плуще, винок. з., вод. мли. Въ 7 в.—пчт. ст. Миловидово. Въ 10 в.—ус. Покроженце, кет. Въ 10 в.—пчт. ст. Царицыно.
99. Вол. Лабардзевская.
186. *Лабардзе*, д. б. вл., при руч. Айтра, дв. 26, жит. 215; в. првл. (у. г. 77 в.).
187. *Калакутышки*, д. б. вл., при руч. Яупа, дв. 4, жит. 47; шк.
188. *Ретово*, мѣст. б. вл., при р. Юрѣ, дв. 4, жит. 47 и мѣщ. 1503; 2 кет., 2 снг., ч., бгд., евр. млтв. д., шк., апт., опт. виш. скл., 34 лвк., ренск. погр., 6 п. д., баз.
100. Вол. Манкунская.
189. *Оверия*, однос. б. вл., дв. 1, жит. 12; в. првл. (у. г. 12 в.), 2 хрчм. Въ 3 в.—Промядзеево, винок. з., вод. мли. Въ 10 в.—Михайлово, винок. з., п. д.
190. *Гиртаколь*, мѣст. б. г., при руч. Шетуписъ, дв. 20, жит. 416; кет., снг., шк., 3 лвк., 2 п. д., торжка.
191. *Милошайце*, с. б. г., дв. 13, жит. 151; кет.
101. Вол. Новомѣтская.
192. *Новомѣсто*, мѣст. б. вл. и г., при руч. Шустисъ, дв. 134, жит. 804 и мѣщ. 478; в. првл. (у. г. 107 в.), кет., 2 снг., бльн., бгд., кирк. лют., 2 евр. млтв. д., пчт. ст., корд. погр. стрж., таможня, 28 лвк., 3 кожев. з., 3 п. дв., 7 п. д., 9 ярм., баз.
193. *Буйкишки*, д. б. г., дв. 29, жит. 151; корд. погр. стр., казармы войскъ, п. д.
194. *Венике*, д. б. г., при руч. Шустисъ, дв. 8, жит. 48; казармы для войскъ.
195. *Гордома*, мѣст. б. вл. и г., при руч. Тененисъ, дв. 18, жит. 108; кет., бгд., корд. погр. стрж., кожев. з., г. д.
196. *Дегуце*, мѣст. б. г., при руч. Мирглонъ, дв. 18, жит. 94; кет., бгд., корд. погр. стр., вод. мльн., п. д.
197. *Лауксианы*, д. б. вл., при руч. Тененисъ, дв. 22, жит. 132; корд. для погр. стржн.
198. *Мидоери*, д. б. г., дв. 12, жит. 66; корд. погр. стр., казармы войскъ.
199. *Романишки*, д. б. г., при руч. Тенека, дв. 7, жит. 42; корд. погр. стрж. и казармы войскъ.
200. *Снукале*, д. б. г., при руч. Шустинъ, дв. 11, жит. 66; корд. погр. стрж.
201. *Ужтенини (Тенени)*, д. б. г., при руч. Тененисъ, дв. 4, жит. 40; кет., бгд., токарня, п. д.
102. Вол. Поюрская.
202. *Шилели (Забльіе)*, мѣст. б. г., дв. 5, жит. 40; в. првл. (у. г. 70 в.), кирк. лют., кет., снг., корп. лвк.
203. *Больсе*, д. б. г., при руч. Амутисъ, дв. 20, жит. 160; 4 ярм. п. д.
204. *Жоини*, с. б. г., при р. Юра, дв. 28, жит. 213; кет., ч., бгд.
205. *Тубини*, с. б. г., дв. 4, жит. 32; кет.

103. Вол. Россіенская.

206. *Думишки*, д. б. вл., при руч. Каунута, дв. 20, жит. 180; в. првл. (у. г. 3 в.), п. д.
 207. *Видукле*, мѣст. б. г., при руч. Шипоупле, дв. 51, жит. 596; кет., сиг., бгд., шк., 5 лвк., 4 крчм., баз. по втори.
 208. *Олеи 1-е и 2-е*, с. б. г., при руч. Олеѣ, дв. 30, жит. 270; кет.

104. Вол. Сартынижская.

209. *Маршики*, д. б. г., дв. 14, жит. 93; в. првл. (у. г. 80 в.), пчт. ст., 2 п. д.
 210. *Войнуты*, мѣст. б. г., дв. 68, жит. 333; кет., сиг., шк., 7 лвк., 3 крчм., 3 ярм.
 211. *Гасдайце*, д. б. вл., при руч. Ожеруна, дв. 17, жит. 119; шк., п. д.
 212. *Дыткене*, с. б. вл., при р. Юра, дв. 8, жит. 55; кет., п. д.
 213. *Жмайцы*, с. б. вл., при руч. Ожеруна, дв. 29, жит. 205; кет.
 214. *Сартыники*, с. б. г., дв. 21, жит. 133; кет., п. д., 3 ярм.
 215. *Шикине*, д. б. г., дв. 20, жит. 132; лют. млтв. д., вѣтр. млн.

105. Вол. Сьавдвильская.

216. *Сьавдвиле*, мѣст. вл., жит. 37; в. првл. (у. г. 35 в.), кет., кирк. лют., сиг., шк., лвк., 3 п. дв., 5 п. д., баз. Въ 5 в.—ус. Одахово, бльн., вѣтр. млн., 4 крчм. Въ 6 в.—пог. Одахово, кет. Въ 8 в.—ус. Гирдышки, кет. Въ 10 в.—пог. Упина, кет., бгд. Въ 12 в.—пог. Ступльге, кет., бгд.
 217. *Немокиты*, мѣст. б. вл., дв. 7, жит. 83 и мѣщ. 216; кет., ч., сиг., евр. млтв. д., бгд., пчт. ст., 3 лвк., пивов. з., 2 п. д., 3 ярм., базары.

106. Вол. Таурогенская.

218. *Таурогенъ*, мѣст. б. г., при р. Юра, дв. 62, жит. 737 и мѣщ. 9492; в. првл. (у. г. 63 в.), ц. пр., кет., кирк. лют., 2 сиг., 5 евр. млтв. д., бгд., 2 бльн., 2 шк., тагр., пчт. ст., 29 лвк., 3 кожев. з., вод. и вѣтр. млн., 2 тркт., 4 п. дв., 26 п. д.; ярм., баз. Въ 13 в.—ус. Ринги, винок. з.
 219. *Довкиплавки*, мѣст. б. вл., при руч. Юра, дв. 2, жит. 40; шк. евр.
 220. *Погромонце*, мѣст. б. г., при руч. Окмяна, дв. 22, жит. 174; кет., бгд.
 221. *Поюрже 1-е и 2-е*, с. б. г., при р. Юра, дв. 14, жит. 266; кет. бгд.
 222. *Ягшики*, д. б. вл., дв. 33, жит. 330; шк.

107. Вол. Швекшнянская.

223. *Швекшны (Юридика)*, мѣст. б. вл. и г., при руч. Кале и Дунай, дв. 35, жит. 324 и мѣщ. 1580; в. првл. (у. г. 112 в.), кет., кирк. лют., сиг., евр. млтв. д., бгд., 24 лвк., 6 п. д., 4 ярм., баз.

108. Вол. Шидловская.

224. *Шидлово*, мѣст. б. г., дв. 80, жит. 424; в. првл. (у. г. 18 в.), кет., ч., сиг., бгд., шк., пивов. з., 6 п. д., кори., лвк., ярм., баз. Въ 7 в.—ус. Скоротышки, винок. з. Въ 8 в.—ус. Жогини, кет., винок. з. Въ 15 в.—ус. Шавкоты, винок. з.
 225. *Лидованы*, мѣст. б. г., при р. Дубисѣ, дв. 42, жит. 222; кет., евр. млтв. д., бгд., п. д.
 226. *Цитованы*, мѣст. б. вл., дв. 8, жит. 78; ц. пр., 2 кет., 3 ч., 2 сиг., евр. млтв. д., бгд., шк., кори. лвк., 3 п. д., вод. млн.

109. Вол. Шимкайцкая.

227. *Шимкайце*, с. б. г., при руч. Бебирвитисѣ, дв. 15, жит. 195; в. првл. (у. г. 19 в.), ч., шк., п. д. Въ 5 в.—ус. Воджгиры, кет., бгд., п. д.
 228. *Воджгиры*, с. б. вл., дв. 15, жит. 327; кет., крчм.
 229. *Колмуе*, с. б. г., дв. 16, жит. 329; кет., 2 п. д.

110. Вол. Юрбургская.

230. *Юрбургъ*, мѣст. б. вл., при р. Нѣманѣ, дв. 18, жит. 182 и мѣщ. 3732; в. првл. (у. г. 47 в.), ц. лют., кет., сиг., 2 евр. млтв. д., бгд., шк., пчт. ст., лвк., кожев. з., баз. При в. првл.—ус. Юрбургъ, винок. з., пивов. з., кирк. з., сыров., 2 вод. млн.
 231. *Гурдзе*, с. б. г., при р. Митвѣ, дв. 22, жит. 90; кет., бгд., хрч.
 232. *Дойне*, д. б. вл., при р. Митвѣ, дв. 55, жит. 506.
 233. *Поашвардзе*, д. б. г., при руч. Антвердя, дв. 149, жит. 510.
 234. *Скиретишмон*, мѣст. б. г., при р. Нѣманѣ, дв. 218, жит. 1118; кет., сиг., бгд., шк., лвк., п. д.
 235. *Эйце 2-я*, д. б. вл., дв. 4, жит. 45; пчт. ст., п. д.

111. Вол. Эржвилковская.

236. *Эржвилки*, мѣст. б. г., при руч. Шалтонѣ, дв. 69, жит. 325; в. првл. (у. г. 28 в.), кет., ч., сиг., млтв. д., бгд., шк., 3 лвк., 5 п. д., тржк. Въ 10 в.—ус. Лабгиры, винок. з., вѣтр. млн.
 237. *Повидаве 1-я и 2-я*, д. б. г., при руч. Видава, дв. 114, жит. 536.
 238. *Пошалтуне*, д. б. г., при руч. Шелтонѣ, дв. 4, жит. 40; кет. бгд.

Т Е Л ь Ш Е В С К І Й У Ъ З Д Ъ.

112. Вол. Вернатовская.

239. *Паукштаки*, д. б. г., дв. 9, жит. 129; в. првл. (у. г. 14 в.), п. д.
 240. *Контони*, мѣст. б. вл., дв. 1, жит. 28; кет., шк., баз. по воскр.

113. Вол. Ворненская.

241. *Ворни*, мѣст. б. г., при р. Ворнека, дв. 19, жит. 205; в.

првл. (у. г. 28 в.), ц. пр., 3 кет., 3 сиг., шк., пчт. ст., 49 лвк., 2 пивов. з., 2 кожев., 2 портн., 2 саож., 2 полотн., 3 ренск. погр., п. дв., 12 п. д., ярм. 19 марта, 29 июня, 8 сент., баз. по втори. и пяти. Въ 1 в.—ус. Ворни, шк., вод. млн. Въ 14 в.—ус. Повандень, кет., ч., млтв. д. шк., вѣтр. млн., п. д. Въ 18 в.—мѣст. Лавково (жит. 223), кет., ч., евр. млтв. д., вѣтр. млн., лвк., 3 п. д., 3 ярм. и баз. по воскр.

242. *Повонденъ*, с. б. вл., при оз. Глуда, дв. 7, жит. 140; кст., ч., бгд.

243. *Янополь*, мѣст. б. г., при р. Варвица, дв. 6, жит. 72; кст., ч., бгд.

114. Вол. Гадоновская.

244. *Гадоново-Будыкланы*, мѣст. вл., жит. 19; в. првл. (у. г. 9 в.), кст., бгд., п. д., ярм. 11 сентяб. Въ 14 в.—Дыркштелее, пивов. з. Въ 14 в.—пог. Нарымдайце, кст., бгд.

245. *Вышиваны*, мѣст. б. г., при руч. Вѣшвѣ, дв. 15, жит. 135; кст., бгд., п. д.

246. *Невораны*, мѣст. б. г., дв. 2, жит. 11; кст., бгд., шк., 2 кожев., 3 лвк., 2 п. д., ярм. 28 окт.

247. *Новораны*, мѣст. б. вл., при руч. Бурбесисъ, дв. 12, жит. 127; кст., бгд., шк., 5 лвк., 3 п. д., ярм. 28 сент. и 29 окт.

248. *Эймурдзе*, мѣст. б. г., при руч. Товсола, дв. 28, жит. 148; кст., бгд.

115. Вол. Гинтелишская.

249. *Гинтелишки*, мѣст. б. вл., при руч. Солонта, дв. 12, жит. 122; в. првл. (у. г. 38 в.), кст., бгд., п. д. Въ 6 в.—ус. Шатейки, кст., ч., п. д.

250. *Бержоры*, мѣст. б. г., при оз. Бержора, дв. 20, жит. 104; кст.

251. *Наиланы*, д. б. вл., при руч. Нотея, дв. 46, жит. 474; кст., бгд., п. д.

252. *Плотели*, мѣст. б. вл., при оз. Плотеля, дв. 15, жит. 183 и мѣщ. 154; кст., 14 ч., бгд., снг., шк., 3 лвк., 3 п. д.

253. *Шатейки*, д. б. вл., при руч. Бленжау, дв. 10, жит. 115; кст.

116. Вол. Горждовская.

254. *Горжды*, мѣст. б. вл. и г., при р. Мини, дв. 12, жит. 137 и мѣщ. 1100; в. првл. (у. г. 70 в.), кст., кирк. лют., ч., снг., 2 бгд., лвк., 6 п. д., баз. по четверг.

117. Вол. Грушлавская.

255. *Грушлавки*, мѣст. б. вл., дв. 45, жит. 360; в. првл. (у. г. 63 в.), кст., бгд., шк., п. д. Въ 16 в.—ус. Калнелли, кст., бгд., вод. млн. ярм. 1 мая и 1 авг.

118. Вол. Дорбянская.

256. *Дорбяны*, мѣст. б. вл., при руч. Дорба, дв. 54, жит. 556 и мѣщ. 671; в. првл. (у. г. 77 в.), кст., снг., бгд., шк., 32 лвк., пивов. з., 6 п. д., 6 п. д., 3 ярм., баз. по пятн. Въ 3 в.—ус. Мажуци, ч., пивов. з., вод. млн. Въ 7 в.—ус. Лавкожемы, кст., бгд., крч.

257. *Лаздиники*, д. б. вл., при руч. Падорбисъ, дв. 57, жит. 536.

119. Вол. Жидыковская.

258. *Жидыки*, мѣст. на вл. землѣ (жит. 780); в. првл. (у. г. 42 в.), 2 кст., снг., 2 бгд., шк., 14 лвк., 3 кожев. з., 4 п. д., баз. по вторн. Въ 7 в.—винок. з. Буконце-Радвилайце-Данилайце. Въ 7 в.—Лушская ст. Ланд-Р. ж. д. Въ 9 в.—мѣст. вл. Ренново, жит. 28. Въ 15 в.—посел. на вл. землѣ Жемеляны (жит. 248), кст., снг., шк., 2 лвк. п. д.

259. *Пикели*, мѣст. б. г., при руч. Довбо, дв. 11, жит. 201; кст., ч., бгд., 2 снг., шк., апт., 4 кожев. з., 2 пивов. з., 30 лвк., 6 разн. ремесл. завед., п. д., 3 ярм. и баз. по четверг.

120. Вол. Жоранская.

260. *Жораны*, ус. вл., в. првл. (у. г. 31 в.), кст., бгд., 2 лвк., п. д., 3 ярм. въ годъ.

261. *Лавкосоды*, мѣст. б. г., при оз. Оштра, дв. 4, жит. 13; кст., бгд.

262. *Медыняны*, мѣст. б. вл., при р. Мини, дв. 2, жит. 64; кст., бгд.

263. *Твери*, мѣст. б. г., при руч. Айтра, дв. 11; жит. 124; кст., снг., бгд., шк., 4 лвк., п. д., ярм. 23 апр., 3 июля и 7 сентября.

121. Вол. Иллокская.

264. *Иллоки*, мѣст. б. г., дв. 6, жит. 69; в. првл. (у. г. 44 в.), кст., 2 бгд., шк., евр. шк., 35 лвк., 10 п. д., ярм. 23 апр., баз. по средамъ.

265. *Александрия*, мѣст. б. г., дв. 23, жит. 230; кст., бгд., крч., ярм. въ маѣ и октябрѣ.

122. Вол. Корцянская.

266. *Корцяны*, мѣст. б. вл. и г., при р. Мини, дв. 6, жит. 230; в. првл. (у. г. 49 в.), кст., ч., снг., 4 лвк., 3 п. д. Въ 14 в.—Якубово, посел. на вл. землѣ (жит. 186), кст., евр. млтв. дк., лвк., п. д.

267. *Будры*, с. б. г., дв. 12, жит. 128; кст.

268. *Мишуце*, посел. вольн. людей, жит. 1351.

123. Вол. Кретингенская.

269. *Кретингенъ*, мѣст. б. вл., при р. Окшанъ, дв. 19, жит. 190 и мѣщ. 1935; в. првл. (у. г. 63 в.), ц. пр., кирк. лют., кст., снг., евр. млтв. д., бгд., 2 лазар., 2 шк., 31 лвк., 2 евр. шк., гостин., пивн. лвк., 11 крч., ярм. 6 янв., 2 февр., 23 апрѣля, 4 окт., на Верби. Воскрес. и Божіе Тѣло. При в. првл. мнстр. Кретингенъ, кст., ч., бгд.

124. Вол. Масядская.

270. *Масяды*, мѣст. б. г., при р. Бартовой, дв. 18, жит. 200; в. првл. (у. г. 49 в.); кст., ч., бгд., снг., шк., евр. млтв. д., пивов. з., 9 лвк., ренск. погр., 2 пекарни, 6 крч. Въ 10 в.—мѣст. Саланты (жит. 1835), кст., 2 бгд., снг., млтв. д. скотоб., бани, 3 пивов. з., опт. скл., 54 лвк., 2 тркт., пивн. лвк., 12 п. д.

125. Вол. Ольсядская.

271. *Ольсяды*, мѣст. б. г., при руч. Сруя, дв. 33, жит. 352; в. првл. (у. г. 14 в.), кст., ч., бгд., евр. шк., 10 лвк., 5 крч., ярм. 4 марта, 20 мая, 26 июля и 24 авг.

272. *Геряны*, мѣст. б. вл., при руч. Маргунисъ, дв. 1, жит. 23; кст.

273. *Кальварія*, мѣст. б. г., при р. Йордонъ, дв. 22, жит. 308 и мѣщ. 62; кст., 19 капл., 3 лвк., 5 крч., вод. млн., ярм. съ 2 по 19 июля.

274. *Леплавки*, мѣст. б. г., при р. Швендунисъ, дв. 8, жит. 86; кст., ярм. 23 апрѣля.

126. Вол. Плуянская.

276. *Виштовяны*, д. б. вл., при р. Мини, дв. 49, жит. 686.

277. *Кули*, мѣст. б. г., при руч. Алонта, дв. 9, жит. 133; кст., 2 ч., евр. млтв. д., бгд., 5 лвк., 4 п. д.

275. *Плуяны*, мѣст. б. вл. и г., при р. Борбунгъ, дв. 23, жит.

1340 и мѣщ. 3886; в. првл. (у. г. 28 в.), кст., ч., 5 снг., шк., 50 лвк., скотоб., 2 ренск. погр., 2 опт. ск., пивн. лвк., 28 п. д., 5 ярм., баз. по понѣд. и пятниц. Въ $\frac{1}{2}$ в.—пивов. з. при ус. П л у н г я н ы.

278. *Шемале*, д. б. вл., дв. 31, жит. 512.

279. *Юдейки-Решайце*, д. б. вл., дв. 31, жит. 558.

127. Вол. Сядовая.

280. *Сяды*, мѣст. б. г., при руч. Ворсва, дв. 7, жит. 128; в. првл. (у. г. 24 в.), 2 кст., 2 снг., 2 бгд., шк., почт. ст., 43 лвк., 3 пивн., тркт., 10 п. д., 9 ярм., баз. 2 въ недѣлю.

281. *Баршница*, мѣст. б. вл., дв. 10, жит. 100; кст., снг., лвк., 2 п. д., 2 ярм.

282. *Гронци*, д. б. вл., при руч. Вершупа, дв. 41, жит. 246; кст., ч., п. д.

283. *Шаты*, мѣст. б. вл. и г., дв. 10, жит. 44 и мѣщ. 40; кст., ч., бгд., лвк., крч.

128. Вол. Тыржшлевская.

284. *Тыржили*, мѣст. б. вл. и г., при руч. Стульба, дв. 41, жит.

504; в. првл. (у. г. 43 в.); кст., ч., евр. млтв. д., бгд., шк., 4 лвк., 6 п. д.

285. *Пумпуры*, заст. б. вл. и г., при р. Вентѣ, дв. 3, жит. 31; лвк., 2 п. д.

286. *Пьялы*, мѣст. б. вл. и г., при руч. Пейупись, дв. 21, жит. 238; кст., бгд., 2 лвк.

129. Вол. Шкудская.

287. *Шкуды-Юганисбергъ*, мѣст. б. г., при р. Лубѣ, дв. 31, жит. 434; в. првл. (у. г. 63 в.); кст., ч., кирк. люг., 2 бгд., шк., снг., 2 млтв. д., 2 лвк., спич. ф., п. дв., 17 крч., ярм. въ понед. Вел. Поста, въ Верби. воскр., въ понед. послѣ Пасхи, воскрес. послѣ Троицы, воскр. послѣ Успенія, баз. по понед. и четверг. При в. првл. ус. Ш к у д ы, лазаретъ и пог. Ш к у д ы (А н д р е к и ш к и), кирк. люг., бгд.

288. *Ленкиму*, мѣст. б. г., дв. 23, жит. 253; кст., бгд. 2 крч.

ШАВЕЛЬСКІЙ УѢЗДЪ.

130. Вол. Благовѣщенская.

289. *Благовѣщенскъ-Хвалоюне*, с. б. г., при р. Вентѣ, дв. 51, жит. 225; в. првл. (у. г. 56 в.), ц. пр., шк., 2 п. д. Въ 5 в.—ус. У ж в е н т ы, винок. з., вод. млн. Въ 16 в.—хут. П о д в о р н и к и, кст. филіал.

290. *Вайгово*, мѣст. б. вл. и г., дв. 13, жит. 190; кст., ч., бгд., снг., 2 лвк., 2 п. д.

291. *Ужвенты*, мѣст. б. вл., при р. Вентѣ, дв. 11, жит. 187; кст., 3 бгд., снг., шк., 7 лвк., 3 п. д.

131. Вол. Вѣкшнанская.

292. *Вѣкшны*, мѣст. б. г., при р. Вентѣ, дв. 120, жит. 720; в. првл. (у. г. 64 в.), ц. пр., кст., ч., снг., шк., бгд., 2 евр. шк., 2 пивов. з., вод. и вѣтр. млн., 36 лвк., 2 п. дв., 12 п. д., 2 пивн. лвк., 4 ярм., баз. по вторн. и пятн.—Станція Ланд.-Р. ж. д.: въ 3 в.—Вѣ к ш н и, въ 20 в.—М о ж е й к и. Въ 12 в.—тов. ст. Рг.-Мит. ж. д. М о ж е й к и.

293. *Авсуды*, д. б. вл., при р. Водоксѣ, дв. 70, жит. 504; ч.

294. *Букшайци*, д. б. г., при р. Водоксѣ, дв. 85, жит. 705.

295. *Клабики*, д. б. г., при р. Водоксѣ, дв. 63, жит. 523.

296. *Лайжево*, мѣст. б. вл., при р. Водоксѣ, дв. 41, жит. 291; кст., бгд., евр. шк., 11 лвк., вѣтр. млн., 2 п. д.

297. *Лехайцы*, д. б. г., при р. Вентѣ, дв. 18, жит. 108; кирп. з., ярм. 8 мая.

298. *Ляиково*, мѣст. б. г., при рр. Вентѣ и Водоксѣ, дв. 35, жит. 290; кст., бгд., шк., 12 лвк., снг., вод. млн., 2 п. д.

299. *Можейки*, д. б. г., при р. Вентѣ, дв. 44, жит. 264; вод. млн., 4 лвк., 2 тркт., 2 п. д.

132. Вол. Груздзевская.

300. *Груздзе*, мѣст. б. вл., при руч. Римигупись, дв. 17, жит. 204 и мѣщ. 35; в. првл. (у. г. 26 в.), кст., ч., бгд., евр. млтв. д., пивов. з., 3 лвк., 2 тркт., 4 ярм., баз. по сред. Въ 4 в.—олвр. Г у р б ы, пивов. з. Въ 6 в.—Ж о г е, известк. з. Въ 13 в.—олвр. Г о д з и, винок. з.

301. *Мешкуне*, мѣст. б. вл., при руч. Воверка, дв. 17, жит. 200 и мѣщ. 26; кст., бгд., почт. ст., вѣтр. млн., пив. лвк., 2 п. д.

302. *Рудышки*, д. б. вл., дв. 17, жит. 195; кст., ч., бгд., вѣтр. млн., ярм. въ маѣ.

303. *Шипили*, д. б. вл., дв. 21, жит. 252; кст., бгд.

133. Вол. Жагорская.

304. *Новые и Старые Жагоры*, мѣст. б. вл. и г., при руч. Швета, дв. 63, жит. 342 и мѣщ. 7251; в. првл. (у. г. 62 в.); 2 кст., капл., ч., 2 бгд., снг., 8 евр. млтв. д., евр. шк., 6 фбр. (?), 20 лвк., п. дв., п. дд., вѣтр. млн., баз. по вторн. и пятн. Въ 2 в.—олвр. Ш в е т п о л ь с к і й, пивов. з.

305. *Скайзиры*, мѣст. б. вл., дв. 8, жит. 80 и мѣщ. 23; 2 кст., бгд., вѣтр. млн., 2 п. д., ярм. 23 апр. и 11 ноября.

134. Вол. Кирьяновская.

306. *Пошувци*, с. б. г., при р. Шушвѣ, дв. 4, жит. 24; в. првл., (у. г. 48 в.); кст., ч., бгд., евр. млтв. д., крч.

307. *Дварци*, д. б. г., дв. 7, жит. 42; старооб. млтв. д.

308. *Легейци-Кирьяново*, д. б. г., дв. 10, жит. 60; шк.

309. *Шавкоты*, мѣст. б. г., дв. 34, жит. 204; кст., бгд., евр. млтв. д., пивов. з., вѣтр. млн., 2 лвк., пивн. лвк., крч., ярм. въ 7-ой день послѣ Троицы и 29 июня.

310. *Шавкоты*, д. б. г., дв. 9, жит. 54; евр. млтв. д., вод. млн.

135. Вол. Круковская.

311. *Круки*, мѣст. б. вл., дв., 54, жит. 540; в. првл. (у. г. 63 в.), кст., бгд., снг., 3 лвк., 3 п. д.

136. Вол. Крупевская.

312. *Крупи*, мѣст. б. вл., дв. 20, жит. 282; в. првл. (у. г. 46 в.), кст., п. д., 6 ярм. въ годъ, 2 баз.

313. *Шакиново*, мѣст. б. вл., при руч. Шакиново, дв. 25, жит. 500 и мѣщ. 34; кст., бгд., лвк.

137. Вол. Куршанская.

314. *Куршаны*, мѣст. вл., жит. 703; в. првл. (у. г. 22 в.), пивов. з., 10 лвк., евр. шк., п. дв., ярм. 24 июня, 16 июля, 29 сент., баз. по вторн. и пятниц. При в. првл.—пог. К у р ш а н ы, кет., ч., бгд. Въ 4 в.—ст. Ланд.-Р. ж. д. К у р ш а н ы. Въ 6 в.—ус. К ѣ ц и н ы, кет.

315. *Мицайце*, д. б. вл., дв. 4, жит. 80; кет.

316. *Равдзаны*, мѣст. б. г., при руч. Равдзе, дв. 40, жит. 100; кет., 2 п. д.

138. Вол. Лигумская.

317. *Серейки*, с. б. вл., при руч. Шилодись, дв. 27, жит. 351; в. првл. (у. г. 18 в.), ч., шк., Въ 13 в.—флвр. П о м у ш ь, винок. з., лѣсоп. з., вод. млн.

318. *Вилунайши*, д. б. г., при руч. Ужбались, дв. 15, жит. 195; шк.

319. *Лигумы*, мѣст. б. г., при руч. Кроя, дв. 13 жит. 170 и мѣщ. 241; кет., ч., бгд., снг., лвк., 4 п. д.

320. *Стачуны*, д. б. вл., при руч. Обеля, дв. 18, жит. 252; кет.

139. Вол. Лукникская.

321. *Лукники*, мѣст. б. г., дв. 94, жит. 489; в. првл. (у. г. 52 в.) кет., снг., бгд., шк., 25 лвк., 2 тркт., 10 п. д. Въ 8 в.—мѣст. У п и н а, кет., лвк., крч.

322. *Убишки*, 1-е и 2-е, д. б. г., дв. 6, жит. 32; кет., лвк.

140. Вол. Овмянская.

323. *Овмяны*, мѣст. б. г., при р. Добекинь, дв. 61, жит. 738; в. првл. (у. г. 52 в.), кет., бгд., снг., 2 евр. млтв. д., шк., пивов. з., 10 лвк., тркт., п. д. Въ 2 в.—ус. Д о б ы к и н е, пивов. з., вѣтр. млн. Въ 8 в.—С о б л а в к а, крчм., кирк. з., вод. и вѣтр. млн.

324. *Алькишки*, д. б. г., при р. Добекинь, дв. 32, жит. 384; кирк. лют., крч.

325. *Вегерн*, зашт. мѣст. б. вл., при руч. Водокть, дв. 37, жит. 355; кет., бгд., 2 снг., 2 лвк., п. дв., крч., ярм.

326. *Кликоли*, мѣст. б. вл., при руч. Вадокть, дв. 22, жит. 212; кет., 2 снг., 3 лвк., п. д.

141. Вол. Подубисская.

327. *Подубисса-Базилляны*, мѣст. б. вл. и г., при р. Дубиссь, дв. 3, жит. 60; в. првл. (у. г. 19 в.), ц. пр., евр. млтв. д., шк., 2 лвк., 2 крч. Въ 5 в.—флвр. П о д у б и с ь (М и р с к и ш к и), винок. з., вод. млн. Въ 6 в.—мѣст. П о ш а в ш е, вод. млн.

328. *Куртовяны*, мѣст. б. г., при руч. Куртивка, дв. 3, жит. 180 и мѣщ. 231; кет., евр. млтв. д., 2 лвк., 2 п. д.

329. *Поконе*, мѣст. б. вл. и г., дв. 12, жит. 240; кет., бгд., п. д.

142. Вол. Попелянская.

330. *Попеляны*, мѣст. б. вл. и г., при р. Венть, дв. 20, жит. 268; в. првл. (у. г. 43 в.), кет., ч., бгд., снг., шк., пивов. з., лвк., 4 п. дв., 4 п. д., 4 ярм., баз. еженедѣл. Въ 9 в.—ст. Ланд.-Р. ж. д. Д о б и к и н е, Въ 10 в.—мѣст. Ш а в д ы н е, кет., бгд., п. д.

143. Вол. Пошвитынская.

331. *Пошвитынь*, мѣст. б. вл. и г., дв. 73, жит. 365; в. првл. (у. г. 30 в.), кет., снг., 11 лвк., 4 п. д.

144. Вол. Радзивилишская.

332. *Радзивилишки*, мѣст. б. вл., дв. 29, жит. 278 и мѣщ. 307; в. првл. (у. г. 19 в.), кет., снг., евр. млтв. д., пчт. ст., станов. кв., 16 лвк., 11 крч., тркт. Въ 6 в.—ус. В е р д у л и, винок. з., вод. млн.

145. Вол. Скемская.

333. *Бейсогола* (Заржече), мѣст. б. вл., при руч. Кириша, дв. 2, жит. 24 и мѣщ. 734; в. првл. (у. г. 48 в.), кет., бгд., шк., снг., 3 лвк., 2 крч., п. дв., тржк. по сред. При в. првл.—ус. Б е й с о г о л а, винок. з. Въ 10 в.—ус. С к а м а й ц е, винок. з., вод. млн.

334. *Гудзюны*, д. б. вл., при руч. Дотнувка, дв. 39, жит. 529; ч., шк.

335. *Пацунели*, мѣст. б. вл., дв. 5, жит. 56; кет., бгд., 2 лвк., 2 крч.

336. *Поланы*, д. б. вл., при р. Полонгь, дв. 3, жит. 36; кет.

337. *Скеми*, д. б. вл., при руч. Дотнувка, дв. 53, жит. 636; ч.

146. Вол. Тришская.

338. *Тришки*, мѣст. б. вл., при р. Дирвить, дв. 19, жит. 290 и мѣщ. 773; в. првл. (у. г. 69 в.), кет., ч., бгд., снг., 27 лвк., 4 крч., 6 п. д., баз. по сред. Въ $\frac{3}{4}$ в.—ус. Т р и ш к и, пивов. з., вод. млн.

147. Вол. Шавельская.

339. *Суткуны*, д. б. г., при руч. Кульпа, дв. 16, жит. 165; в. првл. (у. г. 5 в.). Въ 2 в.—ус. Ш а в л и (Г у б е р н и я), пар. млн., пивов. з. Въ 6 в.—Р ы б а к и (Жувиники), торьяной з. Въ 7 в.—Ю р г а й ц е, известк. з. Въ 9 в.—флвр. А л е к с а н д р и я, кирк. з. спич. з. Въ 26 в.—ус. Б у б и, смолоч. з., пчт. ст.

340. *Виолы*, д. б. г., дв. 7, жит. 72; кет., ч., бгд.

341. *Кужы*, с. б. г., при руч. Рынево, дв. 8, жит. 94; кет.

148. Вол. Шавкянская.

342. *Шавкяны*, мѣст. б. вл., при руч. Шоны, дв. 2, жит. 48 и мѣщ. 1131; в. првл. (у. г. 30 в.), кет., снг., евр. млтв. д., 3 лвк., 2 п. д., 4 ярм. въ годъ и баз. по средамъ. Въ 2 в.—ус. Ш а в к я н ы, винок. пивов. з., 10 лвк., 6 п. дв. Въ 3 в.—ус. Б е р ж а н ы, ч., винок. з. Въ 3 в.—окол. Ш у к ш и к и, винок. з. Въ 5 в.—ус. В а р и у ц я н ы, кет.

149. Вол. Шавлянская.

343. *Шавляны*, мѣст. б. г., при руч. Шува, дв. 9, жит. 127 и мѣщ. 1080; в. првл. (у. г. 35 в.), кет., бгд., снг., 2 ч., 2 шк., лвк., 6 крч., баз. по вторн. Въ 3 в.—ус. Д ы к т о р и ш к и, винок. и пивов. зз. Въ 12 в.—ус. Д о в я т о в о, кет.

150. Вол. Янишская.

344. *Янишки*, мѣст. б. г., при руч. Шудупись, Авдрува, Сидабра, дв. 102, жит. 581 и мѣщ. 4727; в. првл. (у. г. 37 в.), кет., кирк. лют., бгд., 2 снг., 3 пивов. з., 2 вѣтр. млн., 45 лвк., 3 тркт., 28 п. д.

ПЕРЕЧЕНЬ ВОЛОСТЕЙ ПО СТАНАМЪ.

1. Уѣздъ Ковенскій.

- Въ 1-мъ станѣ: Велюнская.—Елеоноровская.—Средникская.
 Въ 1-мъ и во 2-мъ станахъ: Вилькійская.
 Въ 1-мъ и въ 4-мъ станахъ: Красносельская.
 Во 2-мъ станѣ: Бетигольская.—Крокская.—Эйрагольская.
 Въ 3-мъ станѣ: Бобтовская.—Датновская.—Кейданская.—Сурвиллшская.—Ясвойнская.
 Въ 4-мъ станѣ: Александровская.—Жейменская.—Румшишская.—Яновская.

2. Уѣздъ Вилькомирскій.

- Въ 1-мъ станѣ: Вепровская.—Погирская.—Сесикская.—Шатская.
 Въ 1-мъ и во 2-мъ станахъ: Роговская.
 Въ 1-мъ и въ 3-мъ станахъ: Константиновская.
 Во 2-мъ станѣ: Вирбалишская.—Кунишская.—Субочская.—Трашкунская.
 Во 2-мъ и въ 5-мъ станахъ: Андрониская.—Пупанская.
 Въ 3-мъ станѣ: Войткушская.—Жмуйдская.—Коварская.—Товянская.
 Въ 3-мъ и въ 5-мъ станахъ: Курлаевская.
 Въ 3-мъ, 4-мъ и въ 5-мъ станахъ: Овантская.
 Въ 4-мъ станѣ: Вижунская.—Добейская.—Судейская.—Уцянская.—Ушпольская.
 Въ 5-мъ станѣ: Олотская.—Онигштынская.—Свядоцская.

3. Уѣздъ Новоалександровскій.

- Въ 1-мъ станѣ: Антолептская.—Антузовская.—Бахматская.—Дукштанская.—Дусятская.—Солокская.—Таврогинская.—(Таурогинская).—Тыльтышская.
 Во 2-мъ станѣ: Видзская.—Дрисвятская.—Рымшанская.—Смоленская.
 Въ 3-мъ станѣ: Браславская.—Друйская.—Красногорская.—Опсовская.—Слободская.
 Въ 4-мъ станѣ: Абельская.—Кревненская.—Окинетская.—Ракишская.—Южинтская.
 Въ 4-мъ и въ 5-мъ станахъ: Понемунская.—Чадосская.
 Въ 5-мъ станѣ: Квѣтковская.—Понедѣльская.—Попельская.—Скопишская.

4. Уѣздъ Поневѣжскій.

- Въ 1-мъ станѣ: Кракиновская.—Новомѣтская.—Поневѣжская.—Пневская.—Ремгольская.

- Во 2-мъ станѣ: Ляиковская.—Нацюнская.—Покройская.—Розалинская.—Смильговская.
 Въ 3-мъ станѣ: Гирсудская.—Кибурская.—Молдачанская.—Помпянская.—Скробатьшская.
 Въ 3-мъ и въ 4-мъ станахъ: Гульбинская.—Подбиржанская
 Въ 4-мъ станѣ: Биржанская.—Стумбришская.—Чипянская.

5. Уѣздъ Россіенскій.

- Въ 1-мъ станѣ: Кельменская.—Колтынянская.—Крожская.
 Во 2-мъ станѣ: Манкунская.—Россіенская.—Шидловская.—Шимбайцкая.
 Въ 3-мъ станѣ: Ботокская.—Таурогенская.—Юрбургская.—Эржвилковская.
 Въ 4-мъ станѣ: Новомѣтская.—Поюрская.—Сартынишская.—Скавдвиллская.
 Въ 5-мъ станѣ: Андрѣвская.—Вевиржанская.—Константиновская.—Лабардзевская.
 Въ Швекшннскомъ полицейскомъ участкѣ: Швекшннская.

6. Уѣздъ Тельшевскій.

- Въ 1-мъ станѣ: Бернатовская.—Гадоновская.—Ольсядская.—Сядская.—Тыршлевская.
 Въ 1-мъ и во 2-мъ станахъ: Жидыковская.
 Во 2-мъ станѣ: Гинтелишская.—Иллокская.—Масядская.—Шкудская.
 Въ 3-мъ станѣ: Грушлавская.—Дорбянская.—Корцянская.—Плунгянская.
 Въ 4-мъ станѣ: Ворненская.—Жоранская.
 Въ 5-мъ станѣ и Горждовскомъ полицейскомъ участкѣ: Горждовская.—Кретингенская.

7. Уѣздъ Шавельскій.

- Въ 1-мъ станѣ: Благовѣщенская.—Лукникская.—Подубиская.—Шавлянская.
 Во 2-мъ станѣ: Вѣкшннская.—Куршанская.—Огмянская.—Попелянская.—Тришская.
 Въ 3-мъ станѣ: Груздская.—Жагорская.—Круговская.—Крупевская.—Пошвитынская.—Шавельская.—Янишская.
 Въ 4-мъ станѣ: Кирьяновская.—Лигумская.—Радзивиллшская.—Скемская.—Шавлянская.

ГРОДНЕНСКАЯ ГУБЕРНІЯ.

Распределение земель и населения по волостямъ.

Table with columns for district names, population (total, male, female), land area (total, cultivated), and land ownership (private, state, etc.). Rows include districts like Гожская, Гольнская, Горницкая, etc., followed by a summary 'Итого' and a section for 'Сокольскій уѣздъ' with its own district list and summary.

Распределение земель и

населения по волостямъ.

№ по порядку.	НАИМЕНОВАНИЕ ВОЛОСТЕЙ.	Ъ СОСТАВЪ ВОЛОСТЕЙ:								ВЪ РАЙОНЪ ВОЛОСТЕЙ:								ВЪ ПРЕДЪЛАХЪ ВОЛОСТНОЙ ТЕРРИТОРИИ:				№ по порядку.				
		Ч и с л о:				Н а с е л е н і е:				К о л и ч е с т в о з е м л и (въ десятинахъ):								К о л и ч е с т в о з е м л и (въ десятинахъ):		Н а с е л е н і е:						
		сельскихъ обществъ.	общинъ.	селе- ній.	дво- ровъ.	по ревизіи (мужск. пола).	по семейнымъ спискамъ.		во владѣніи крестьянскихъ обществъ.		во владѣніи част- ныхъ лицъ.		удѣльной.		казенной.		остальной.		всей.	пахатной.	мужск. пола.		женск. пола.			
					мужск. пола.	женск. пола.	всей.	пахатной.	всей.	пахатной.	всей.	пахатной.	всей.	пахатной.	всей.	пахатной.										
17	Пацовская	13	13	35	582	1.893	2.412	2.446	8.114	5.521	12.418	2.533	—	—	—	—	80	58	20.602	8.112	2.833	2.786	17			
18	Песковская	11	11	30	569	2.576	3.424	3.578	13.184	5.156	26.252	878	—	—	—	—	255	138	39.691	6.172	3.523	3.657	18			
19	Рожанская	15	15	31	764	3.409	4.325	4.324	16.847	12.129	13.347	2.528	—	—	—	—	262	165	30.456	14.822	4.701	4.660	19			
20	Раготинская	9	9	31	581	1.314	1.944	2.021	3.184	2.375	6.759	2.308	—	—	—	—	156	119	10.099	4.802	2.197	2.214	20			
21	Старовеская	10	10	27	765	1.620	2.332	2.420	10.904	6.989	4.538	2.007	—	—	—	—	111	58	15.553	9.054	2.455	2.563	21			
22	Чемерская	12	12	28	432	1.573	2.208	2.243	8.587	6.672	4.515	2.327	—	—	—	—	241	193	13.343	9.192	2.564	2.591	22			
23	Шиловицкая	9	9	13	477	1.575	2.020	2.151	7.889	5.013	20.836	2.344	—	—	—	—	247	107	28.172	7.464	2.675	2.857	23			
	Безъ означенія волостей	—	—	—	—	—	—	—	—	—	—	—	—	—	—	—	—	—	118.845	645	737	—	119.582	645	323	282
	Итого	264	262	644	13.334	44.386	59.866	60.482	211.761	140.501	237.621	48.037	—	—	118.956	700	5.783	2.883	574.121	192.121	66.436	66.257				

СПИСОКЪ ВАЖНѢЙШИХЪ СЕЛЕНІЙ.

ГРОДНЕНСКІЙ УѢЗДЪ.

1. Вол. Берштовская.

1. *Бершты* (Берестовица, Костевичъ), с. б. г., дв. 117, жит. 936; в. првл. (у. г. 49 в.), ц. пр., фельдшерскій домъ, нар. учил.
2. *Щенець*, д. б. г., дв. 51, жит. 433; ц. пр.

2. Вол. Богородицкая.

3. *Масоляны*, с. б. вл., дв. 43, жит. 417; в. првл. (у. г. 39 в.), ц. пр., 2 ч., шк. Въ $\frac{1}{2}$ в.—ус. *Масоляны*, бгд. Въ 5 в.—ус. *Красникъ*, ч. катол., винок. з. п. дв., п. д.
4. *Великіе Эйсмонты*, д. б. г., дв. 4, жит. 29; кст., лвк., ярм.

3. Вол. Велико-Берестовицкая.

5. *Великая Берестовица*, мѣст. б. вл., дв. 81, дом. 97, жит. 466 и мѣщ. 1127; в. првл. (у. г. 55 в.), 3 ц. пр., 2 ч., 2 евр. млтв. д., бгд., 29 лвк., 3 п. дв., 3 ярм., баз.
6. *Бобровники*, д. б. вл., дв. 42, жит. 528; вод. млн.
7. *Тетеревка*, д. б. вл., дв. 30, жит. 630; ц. пр.
8. *Эйминовцы*, д. б. вл., дв. 52, жит. 687.

4. Вол. Верцелишская.

9. *Верцелишки*, с. б. вл., дв. 58, жит. 513; в. првл. (у. г. 10 в.), ц. пр., шк., винок. з. Въ 4 в.—ус. *Сколубово*, винок. з. Въ 12 в.—ус. *Понемунь*, ч., капл.
10. *Приодичи*, д. б. г., дв. 21, жит. 217; ц. пр.

5. Вол. Волпянская.

11. *Волпа*, мѣст. б. г. дв. 110, жит. 635 и мѣщ. 999; в. првл. (у. г. 54 в.), ц. пр., 2 ч., кст., снг., 2 евр. млтв. д., шк., 25 лвк., 2 пекар., 2 булоч., скотоб., 2 кожев. з., пивов. з., шерстоб., крас., 5 п. дв., 5 ярм., баз., тржк. Въ 4 в.—ус. *Длугополь*, крахм. ф.
12. *Лазы*, д. б. г., дв. 73, жит. 501.
13. *Плебановцы*, д. б. г., дв. 10, жит. 95; кст.

6. Вол. Горницкая.

14. *Горница*, д. б. вл., дв. 36, жит. 260; в. првл. (у. г. 12 в.). Въ 5 в.—ус. *Контевщина*, винок. з., вод. млн., п. д. Въ 14 в.—ус. *Августовокъ*, капл.
15. *Жукевичи* (Понемунь), д. б. вл., дв. 37, жит. 238; ц. пр.
16. *Келбасинь*, д. б. вл., дв. 16, жит. 101, кст.
17. *Коптевка*, д. б. вл., дв. 21, жит. 128; 2 ц. пр. ч., шк.

7. Вол. Гожекая.

18. *Гожа*, с. б. вл., дв. 17, жит. 135; в. првл. (у. г. 15 в.), кст., 2 п. д.
19. *Переломъ*, д. б. вл., дв. 10, жит. 131; кст.

8. Вол. Гольнская.

20. *Гольника*, с. б. вл., дв. 38, жит. 389; в. првл. (у. г. 56 в.), ц. пр., шк., снг., лвк., вод. млн. п. д. Въ 3 в.—ус. *Рудава*, ц. пр. Въ 14 в.—ус. *Гурка*, винок. з., вод. млн.
21. *Великіе Озераны*, д. б. г., дв. 46, жит. 446; ц. пр.
22. *Крушияны*, д. б. вл., дв. 40, жит. 406; мчт., ч.
23. *Мостовляны*, с. б. вл., дв. 17, жит. 187; ц. пр., учил., вод. млн.
24. *Рудовляны*, д. б. вл., дв. 36, жит. 301; ц. пр.

9. Вол. Гудзевичская.

25. *Гудзевичи* (Лятки), д. б. вл., дв. 15, жит. 172; в. првл. (у. г. 42 в.), винок. з., вѣтр. млн., п. д. Въ 4 в.—ус. *Сугачи*, винок. з., п. д.

10. Вол. Дубновская.

26. *Дубно*, с. б. г., дв. 112, жит. 941; в. првл. (у. г. 49 в.), ц. пр., ч., шк. Въ 10 в.—ус. *Баролино*, винок. з.
27. *Заполе*, д. б. г., дв. 68, жит. 584.
28. *Кляжеводицы*, д. б. г., дв. 63, жит. 598.
29. *Сухеничи*, д. б. г., дв. 64, жит. 588; млн.

11. Езерская (Озерская).

30. *Озерье* (Езерье), мѣст. б. вл. и евр., дв. 36, жит. 504 и евр. 1319; в. првл. (у. г. 23 в.), ц. пр., кст., снг., бгд., шк., 2 млтв. д., 11 лвк., 2 писчебум. ф., водочн., свѣчн., кожев. зз. Въ $\frac{1}{4}$ в.—ус. *Задубье*, винок., и пивов. зз. Въ 3 в.—хут. *Вильяново*, винок. з., вѣтр. млн.
31. *Губинка*, д. б. вл., дв. 5, жит. 98; ц. пр.

12. Вол. Жидомлянская.

32. *Жидомля*, с. б. вл., дв. 30, жит. 348; в. првл. (у. г. 17 в.), ц. пр., ч., шк.
33. *Закревщина*, д. б. вл., дв. 7, жит. 66; ц. пр.
34. *Комотово*, с. б. вл., дв. 18, жит. 149; ц. пр., ч.

13. Вол. Индурская.

35. *Прокоповичи*, д. б. г., дв. 59, жит. 366; в. првл. (у. г. 26 в.).
36. *Индуря*, мѣст. б. вл., дв. 41, жит. 203 (2200 мѣщ.); кст.

2 снг., 2 евр. млтв. д., нар. учил., пивов. з., 2 п. дв., 41 лvk., баз.

37. *Погорьяны* (Квасовка), д. б. г., дв. 38, жит. 282; кст.

14. Вол. Каменская.

38. *Каменка*, мѣст. б. вл. и евр., дв. 13, жит. 140 и евр. 300; в. првл. (у. г. 47 в.); кст., 2 евр. млтв. д., 3 лvk., ярм. Въ $\frac{1}{2}$ в.—ус. Каменка, винок. з., вод. и конн. млн. Въ 3 в.—винок. з. Глембокое.

39. *Оздобичи*, д. б. вл., дв. 18, жит. 181; крас. зав.

40. *Ятвезкъ* (Ятвезкъ), с. б. вл., дв. 1, жит. 11; 2 ц. пр., учил.

15. Вол. Кринская.

41. *Кринки*, мѣст. б. вл. и евр., дв. 108, жит. 598, евр. 2823; в. првл. (у. г. 47 в.); ц. пр., ч., снг., 3 евр. млтв. д., шк., блн., пчт. ст., бгд., 36 лvk., винок. и пивов. зз., 8 кожев. з., 4 ярм., баз. Въ $\frac{1}{2}$ в.—винок. з. Кринки. Въ 6 в.—ус. Бѣлогородцы, кирп. з.

42. *Кринки*, д. б. вл., дв. 34, жит. 229; кст.

16. Вол. Лошанская.

43. *Великіе Коваличи*, д. б. вл., дв. 17, жит. 147; в. првл. (у. г. 24 в.). Въ $\frac{1}{4}$ в.—винок. з. Зарубичи. Въ 6 в.—ус. Квасовка, кст. Въ 8 в.—пог. Деречинокъ, ц. пр.

44. *Декаловичи*, д. б. вл., дв. 15, жит. 135; кирп. з.

45. *Зарубичи*, д. б. вл., дв. 22, жит. 211; пчт. ст.

46. *Лаша*, с. б. вл., дв. 46, жит. 456; ц. пр., ч., учил.

47. *Свислочь*, д. б. вл., дв. 9, жит. 83; ц. пр., шк., солод. з.

17. Вол. Лунненская.

48. *Луна*, мѣст. б. вл., дв. 19, жит. 277, евр. 1115; в. првл. (у. г. 47 в.); кст., снг., 3 евр. млтв. д., бгд., торг. бани, 20 лvk., 3 п. дв., 2 хрч., баз. При в. првл. въ ус. винок. з., солод., 2 млн. Въ $\frac{1}{2}$ в.—мѣст. евр. Воля, жит. 475, снг., млтв. д., 2 лvk., кожев. з.

49. *Подборяне*, с. б. вл., дв. 18, жит. 206; ц. пр., бгд., учил.

18. Вол. Мало-Верестовичанская.

50. *Верестовичаны*, с. б. вл., дв. 26, жит. 209; в. првл. (у. г. 44 в.), 2 ц. пр., учил., ярм.

51. *Гольна*, д. б. вл., дв. 24, жит. 234; ц. пр.

52. *Олекшицы*, с. б. вл., дв. 50, жит. 368; 2 ц. пр., учил., пчт. ст.

19. Вол. Мостовская.

53. *Мосты*, мѣст. б. вл., дв. 113, жит. 1262; в. првл. (у. г. 63 в.), кст., 2 снг., 3 евр. млтв. д., нар. учил., 8 лvk., 5 п. д., баз. Въ 1 в.—ус. Мосты, винок. з. Въ 12 в.—ус. Старжинки, капл., вѣтр. млн.

54. *Микелевка* (Михелевщина), д. б. вл., дв. 64, жит. 842; кст

20. Вол. Скидельская.

55. *Скидель*, мѣст. б. вл. и евр., дв. 47, жит. 381, евр. 1150; в. првл. (у. г. 29 в.), 2 ц. пр., шк., шеретоб. з., ткацк. з., токар. з., 4 лvk., баз. Въ $\frac{1}{4}$ в.—ус. Скидель, капл., винок. з., пивов. з., кожев. з. Въ 2 в.—ус. Головачи, винок. з. Въ 8 в.—пчт. ст. Миньковщина. Въ 12 в.—ус. Миньковщина, 2 ч. кат., винок. з., п. д.

56. *Глиняны*, д. б. вл., дв. 57, жит. 603.

57. *Головачи*, д. б. вл., дв. 26, жит. 310; ц. пр.

58. *Кашубинцы*, д. б. вл., дв. 14, жит. 273; кст.

59. *Черлена*, с. б. вл., дв. 36, жит. 435; 2 ц. пр., ч., крчм.

21. Вол. Соболянская.

60. *Друскевичи*, мѣст. вл., жит. 259; в. првл. (у. г. 40 в.), ц. пр., кст., снг., шк., лvk., евр. блн., трк., ярм., лечеб. зав. минер. водъ, ст. ж. д.

61. *Привалка*, д. б. г., дв. 33, жит. 387; кст. (закрытъ).

БРЕСТСКИЙ УѢЗДЪ.

22. Вол. Великорытская.

62. *Великорыта*, с., б. вл., при р. Рыть, дв. 68, жит. 1022; в. првл. (у. г. 32 в.), ц. пр., шк., п. д. Въ 1 в.—ус. Руда, мелоч. лvk. Въ 8 в. Александрия, ст. Бр.-Гр. ж. д.

63. *Заболотье*, с. б. вл., при оз. Луковскомъ, дв. 18, жит. 297; ц. пр.

64. *Луково*, с., б. вл. и г., при оз. Луковскомъ, дв. 26, жит. 394; ц. пр., шк., п. д.

65. *Поржежино*, с., б. г., дв. 60, жит. 699; ц. пр., шк., 2 п. д., вѣтр. млн.

66. *Черяны*, с., б. вл., дв. 24, жит. 351; ц. пр., кузн., п. д.

23. Вол. Верховичская.

67. *Малые Верховичи*, мѣст. вл. (жит. 84); в. првл. (у. г. 57 в.), 2 ц. пр., евр. млтв. д. пивов. з., 12 лvk., п. д., вѣтр. млн. Въ 1 в.—ус. Копылы, винок. з.

68. *Верстокъ*, с., б. вл., дв. 15, жит. 118; ц. пр., шк.

69. *Каленковичи*, д. б. вл., при ур. Бродъ, дв. 64, жит. 543; шк., п. д.

70. *Омеленецъ*, с., б. г., при ур. Гай, дв. 90, жит. 623; ц. пр., шк., п. д.

24. Вол. Войсковская.

71. *Войска*, с. б. вл., дв. 13, жит. 152; в. првл. (у. г. 35 в.), ц. пр., шк., п. д., Въ 4 в.—ус. Румлы или Лисовичины, кирпич. з.

72. *Городыше*, с. б. вл., дв. 13, жит. 119; ц. пр.

73. *Ласовичины* или Бакацы, с. б. вл., дв. 30, жит. 289; ц. пр. (приписн.).

74. *Огородники*, с. б. г., дв. 9, жит. 99; ц. пр.

75. *Сюлки*, с., б. вл., дв. 11, жит. 100; ц. пр., шк.

25. Вол. Волчинская.

76. *Волчинъ*, мѣст. б. вл., при р. Пулька, дв. 26, жит. 229 и мѣщ. 440; в. првл. (у. г. 35 в.), 2 ц. пр., евр. млтв.

шк., корп. лвк., вод. ман., 4 п. д., 2 ярм. Въ 3 в. Г р и м я ч и, винок. з., п. д.

77. *Велямовичи*, с. б. вл. и г., при р. Бугъ, дв. 29, жит. 287; 2 ц. пр., п. д.
 78. *Кринки*, с. б. вл. при р. Бугъ, дв. 15, жит. 120; ц. пр., шк.
 79. *Мочулиши-Пужиши*, д. б. г., дв. 57, жит. 198; кирп. з., п. д.
 80. *Новоселки*, д. б. вл., при р. Бугъ, дв. 81, жит. 526; п. д.
 81. *Огородники*, с., б. вл. и г., при рр. Пульвъ и Бугъ, дв. 42, жит. 364; ц. пр.
 82. *Паукиа Млытары*, хут. б. г., при р. Котерка, дв. 2, жит. 7; ц. пр., п. д.
 83. *Пошкыво*, с. б. вл., при ур. Багонь, дв. 40, жит. 322; ц. пр.
 84. *Ставы*, с. б. вл., при рр. Пульвъ и Бугъ, дв. 80, жит. 527; ц. пр., ч., шк., 2 вод. мли.

26. Вол. Высоко-Литовская.

85. *Высоко-Литовскъ*, мѣст. б. вл. и г., при р. Пульвъ, дв. 39, жит. 284 и мѣщ. 2729; в. првл. (у. г. 39 в.), 2 ц. пр., кет., снг., 4 млтв. д., 2 шк., апт., блн., пчт., ст., крас. зав. 2 кож. з., 3 вод. мли., 102 лвк., п. дв., 4 тракт., 15 п. д., ярм., 2 баз. Въ 2 в.—флвр. В ы г а н о в о, пив. з., солод. и вѣтр. мли. Въ 3 в. В ы с о к о-Л и т о в с к ъ, ст. Бр.—Гр. ж. д. Въ 4 в. ус.—С в и т и ч и, винок. з. Въ 4 в. флвр. А л е к с а н д р і я, винок. з. и солод., въ 6 в.—пог. П а у к и, ц. пр. Въ 9 в.—пог. Т е л я т ы ч и, ц. пр.
 86. *Расна*, мѣст. б. вл., при р. Пульвъ, дв. 46, жит. 331; 2 ц. пр., кирп. и ч. лют., снг., п. д., 2 ярм.
 87. *Токари*, с. б. г., дв. 68, жит. 436; ц. пр., шк., 2 вод. мли., 3 п. д.

27. Вол. Дворцовская.

88. *Дворцы*, д. б. вл., дв. 45, жит. 511; в. првл. (у. г. 46 в.), вѣтр. мли. Въ 3 в.—ус. Ч е м е р ы, винок. з., солод., вод. мли., крчм.
 89. *Великолѣсь*, с., б. вл., дв. 21, жит. 254; ц. пр., шк., вѣтр. мли., п. д.

28. Вол. Дмитровичская.

90. *Дмитровичи*, с. б. вл., дв. 42, жит. 399 в. првл. (у. г. 45 в.), ц. пр., шк. Въ 1 в.—ус. Я н н ы, винок. з. Въ 3 в.—ус. К л е п а ч и, винок. з. Въ 8 в.—ус. Г р и щ и ц ы, винок. з.
 91. *Бородычи и Пауки*, д. б. вл., при р. Лѣснѣ, дв. 29, жит. 262; ц. пр., п. д.
 92. *Рожковка*, д. б. г., дв. 47, жит. 434; шк., крчм.
 93. *Шишово*, с. б. вл., при р. Лѣснѣ, дв. 35, жит. 253; ц. пр.

29. Вол. Домачевская.

94. *Домачево*, мѣст. вл., жит. 683 мѣщ.; в. првл. (у. г. 42 в.); ц. пр., евр. млтв. д., ч. катол., шк., лвки, п. д., 2 ярм. Въ 5 в.—кол. Н е й д о р о ф ъ, лют. ц. Въ 6 в.—кол. Н е й б р о в ъ, прих. еванг. уч. Въ 5 в.—флвр. Ч е р с к ъ, винок. и пивов. зз. и солодовня.
 95. *Леплевка*, д. б. вл., при рч. Ставъ, дв. 51, жит. 614; п. д.
 96. *Харсы*, д. б. вл., при р. Бугъ, дв. 31, жит. 390; ц. пр., ч., шк.
 97. *Черскъ*, с. б. вл., при руч. безъям., дв. 38, жит. 395; ц. пр., ч., шк., п. д.

30. Вол. Житинская.

98. *Индичи*, с. б. вл., дв. 19, жит. 239; в. првл. (у. г. 36 в.), ц. пр., п. д.
 99. *Ореничи*, с. б. вл., дв. 31, жит. 316; ц. пр., шк., п. д.
 100. *Пелище*, д. б. вл., дв. 70, жит. 718; шк., п. д.

31. Вол. Каменецъ-Жировицкая.

101. *Каменецъ-Жировицкая*, с. б. вл., при р. Загоржѣ, дв. 16, жит. 171 в. првл. (у. г. 14 в.), ц. пр., шк., п. д.
 102. *Гершоновичи*, с. б. вл., при ур. Плянта, дв. 15, жит. 153; ц. пр., п. д.
 103. *Каменца-Бискупская*, с. б. вл., при ур. Каменка, дв. 28, жит. 230; ц. пр.
 104. *Подлѣсье*, б. вл., при ур. Каменка, дв. 30, жит. 240; шк., п. д.

32. Вол. Каменецъ-Литовская.

105. *Каменецъ-Литовскъ*, мѣст. б. вл., при р. Лѣснѣ, дв. 94, жит. 655 и мѣщ. 2444; в. првл. (у. г. 35 в.), 2 ц. пр., кет., снг. бгд., шк., кожев. з., лвки, 3 п. дв., 20 п. д., ярм. и баз. Въ 2 в.—ус. С т а р и ш е в о, пивов. з. Въ 4 в.—пог. Р а д о с т ь, ц. пр., ч. Въ 5 в.—пог. Ч е м е р ы, 2 ц. пр.
 106. *Малые Мурины*, с. б. вл., при р. Лѣснѣ, дв. 4, жит. 45; ц. пр.
 107. *Никольское*, с. б. г., при р. Рудка, дв. 27, жит. 191; ц. пр., шк., крчм.
 108. *Радость*, д. б. вл., при ур. Морги, дв. 30, жит. 324; шк.
 109. *Саровская колонія*, колон. евр., дв. 11, жит. 424; евр. мо-литв. д.
 110. *Щербово*, д. б. вл., при ур. Подеки, дв. 48, жит. 590.

33. Вол. Косичская.

111. *Черны*, с. б. вл., дв. 8, жит. 114 в. првл. (у. г. 8 в.), ц. пр., шк., п. д.
 112. *Косичи*, с. б. вл., дв. 13, жит. 147; ц. пр., п. д.
 113. *Шебринъ*, с. б. г., при р. Муховцѣ, дв. 17, жит. 258; ц. пр., шк., п. д.
 114. *Шлаковичи*, д. б. г., при р. Муховцѣ, дв. 14, жит. 137; ко-жев. з., каретн. фабр., кирп. з., 5 п. д.

34. Вол. Лыщицкая.

115. *Кустыль*, с. б. вл., при ур. Борсуковщина, дв. 22, жит. 197; в. првл. (у. г. 26 в.); ц. пр., вѣтр. мли., п. д.
 116. *Лышцы*, с. б. вл., при ур. Березинѣ, дв. 33, жит. 386; ц. пр., п. д.
 117. *Малые Зводы*, с. б. вл., при ур. Гащей, дв. 15, жит. 160; ц. пр., шк., крчм.
 118. *Малые Щытники*, с. б. вл., при рч. Сорока, дв. 18, жит. 272; ц. пр.
 119. *Сычи и Шуминъ*, с. б. вл., при руч. Сорока, дв. 47, жит. 393 и мѣщ. 21; ц. пр., шк., п. д.
 120. *Остромачево (Плянта)*, с. б. вл. при р. Лютъ, дв. 29, жит. 348; ц. пр., шк., п. д.

35. Вол. Малоритская.

121. *Малорита*, с. б. вл., при р. Малоритъ, дв. 62, жит. 749; в. првл. (у. г. 42 в.) ц. пр., 3 лвк., п. д. Въ $\frac{1}{4}$ —Малорита, ст. Бр.—Гр. ж. д.
 122. *Гвозница*, с. б. вл., дв. 41, жит. 422; ц. пр., шк., п. д.
 123. *Замшаны*, с. б. г., при р. Мѣрлѣ, дв. 32, жит. 431; ц. пр., п. д.
 124. *Збуражъ*, с. б. вл., дв. 74, жит. 750; ц. пр., п. д.
 125. *Ляхови*, с. б. вл., дв. 66, жит. 776; 2 ц. пр., п. д.

36. Вол. Мотыкальская.

126. *Большіе Мотыкалы*, с. б. вл., дв. 23, жит. 214; в. првл. (у. г. 16 в.), ц. пр., шк., крчм. Въ $\frac{1}{8}$ в.—ус. Мотыкалы, кирп. з., вѣтр. млн., п. д. Въ 2 в.—ус. Пецковщина, кирп. з. Въ 4 в.—ус. Теробунь, винок. з., 2 п. д., ярм. Въ 5 в.—Скови, конск. з. Въ 7 в.—пог. Вистица. ц. пр.
 127. *Скоки*, с. б. вл., при р. Лѣсной, дв. 23, жит. 142; ц. пр.
 128. *Шумаки*, с. б. вл., при р. Лѣсной, дв. 20, жит. 185; ц. пр., крчм.

37. Вол. Мѣднанская.

129. *Мядна*, д. б. вл., при 2-хъ оз., дв. 42, жит. 452; в. првл. (у. г. 28 в.), ч., п. д. Въ 8 в.—Лѣсная контора.
 130. *Дуричи*, д. б. вл., при р. Зап. Бугъ, дв. 33, жит. 331; шк., крчм.
 131. *Збушинь*, с. б. вл., при р. Зап. Бугъ, дв. 33, жит. 238; ц. пр., шк., крч.
 132. *Страдечь*, с. б. вл., при рч. Коровянь, дв. 69, жит. 619; ц. пр., шк., крчм.
 133. *Прилуки*, с. б. г., при р. Бугъ, дв. 76, жит. 836; ц. пр., шк., крчм.

38. Вол. Олтушская.

134. *Олтушъ*, с. б. вл., при оз. Олтушскомъ, дв. 53, жит. 572; в. првл. (у. г. 65 в.), ц. пр., ч., шк., п. д. Въ 7 в.—ус. Орѣхово, кирп. з., вѣтр. млн.
 135. *Орѣхово*, с. б. вл., при оз. Орѣховскомъ, дв. 85, жит. 1088; ц. пр., ч., шк., п. д.
 136. *Радежъ*, с. б. вл., при ур. Радежъ, дв. 63, жит. 743, ц. пр., ч., шк., п. д.
 137. *Хотиславъ*, с. б. вл., при ур. Хотиславка, дв. 63, жит. 688; ц. пр., ч., шк., п. д.

39. Вол. Половецкая.

138. *Пицатка*, д. б. вл., при ур. Багнякъ, дв. 33, жит. 339; в. првл. (у. г. 49 $\frac{1}{2}$ в.), шк., п. д. Въ $\frac{3}{4}$ в.—пог. Половецъ, ц. пр. Въ 7 в.—Лумна, кирп. з. и крчм.
 139. *Зубачи*, с. б. вл., при ур. Яшла, дв. 32, жит. 256; ц. пр., шк., п. д.
 140. *Суходолы*, с. б. вл., при ур. Колесица, дв. 35, жит. 294; ц. пр.

45. Вол. Бѣлосточанская.

161. *Баички*, кол., б. г., при р. Бѣлой, дв. 24, жит. 204; в. првл. (у. г. 3 в.); шк., п. д. Въ 2 в.—ус. Антонюкъ сукон. ф. Въ 4 в.—ѣлвр. Добринено, сукон. ф., вод. млн.,

141. *Хлєвиши*, с. б. г., при ур. Бѣлый-Лугъ, дв. 43, жит. 338, ц. пр., п. д.

40. Вол. Приборовская.

142. *Приборово*, с. б. вл., при р. Бугъ, дв. 80, жит. 810; в. првл. (у. г. 56 в.), ц. пр., шк., крчм. Въ 10 в.—ѣлвр. Орховъ, известк. з. Въ 11 в.—мѣст. Влодовка, евр. млтв. д., 2 шк., лвки, п. д., 3 ярм.
 143. *Дубокъ*, с. б. вл., дв. 25, жит. 410; ц. пр., шк., крчм.

41. Вол. Радваничская.

144. *Радваничи-Церковные*, с. б. вл., при Рытъ, дв. 54, жит. 634; в. првл. (у. г. 25 в.), ц. пр. и д. Въ 3 в.—лѣсн. конт. Каблунь-Лышинъ.

42. Вол. Ратайчицкая.

145. *Ратайчицы*, д. б. вл., при руч. Голубкубщина, дв. 34, жит. 374; в. првл. (у. г. 30 в.), шк., п. д. Въ 2 в.—пог. Тросцяница, ц. пр., п. д.
 146. *Боршово*, с. б. вл., дв. 33, ж. 353; 2 ц. пр., вѣтр. млн., крчм.
 147. *Кругель*, с. б. вл., при р. Лѣснѣ, дв. 12, жит. 120; ц. пр. крчм.
 148. *Шостаково*, д. б. вл., дв. 32, жит. 543; крчм., п. д.
 149. *Церковники*, с. б. вл., дв. 30, жит. 225; ц. пр., шк.

43. Вол. Рогачская.

150. *Рогачи*, с. б. вл., при р. Нурець, дв. 29, жит. 286; в. првл. (у. г. 58 в.), ц. пр., шк., п. д. Въ 5 в.—мѣст. Милейчицы, (жит. 1580); 3 ц. пр., ч., шк., 7 лвк., 8 п. д., баз. Въ 6 в.—ус. Телятычи.
 151. *Сасины*, с. б. вл., при р. Дороганкъ, дв. 13, жит. 122; ц. пр., крчм.
 152. *Семихочи*, д. б. вл., при р. Пульвѣ, дв. 32, жит. 298; шк., п. д.
 153. *Собятинъ*, с. б. вл., при р. Дороганкъ, дв. 47, жит. 352; ц. пр., шк., п. д.

44. Вол. Турнянская.

154. *Чаровичи*, мѣст. б. вл., дв. 71, жит. 509 и мѣщ. 65; 2 ц. пр., евр. млтв. д., сиг., шк., лвк., сапожн., пекар., 2 п. д., 3 ярм.
 155. *Видомле*, д. б. вл., дв. 34, жит. 357; шк., крчм.
 156. *Деменичи*, д. б. вл., дв. 46, жит. 530; крчм.
 157. *Подлѣсье*, д. б. вл., дв. 45, жит. 425; шк.
 158. *Покры*, с. б. вл., дв. 17, жит. 180; ц. пр., шк.
 159. *Турна*, д. б. вл., дв. 33, жит. 356; в. првл. (у. г. 21 в.). Въ $\frac{1}{3}$ в.—ус. Турна, пивов. з., п. д.
 160. *Хмплево*, с. б. вл., дв. 44, жит. 499; ц. пр., шк., п. д.

БѢЛОСТОКСКІЙ УѢЗДЪ.

- п. д. Въ 3 в.—ст. Сиб.-Варш. ж. д. Бѣлостокъ. Въ 3 в.—ст. Бр.-Гр. ж. д. Бѣлостокъ. Въ 5 в.—ст. Бр.-Гр. ж. д. Старосельцы.
 162. *Добринено Мостовое, Добринено Подуховное*, д. б. вл. и г.

- при р. Супрасль, дв. 19, жит. 132; кст., шк., евр. шк., 2 булочн., лвк., мли., п. д.
163. *Огородники-Дойлидскія*, с. б. г., при р. Бѣлой, дв. 3, жит. 18; ц. пр.
164. *Старосельи*, пос. б. г., дв. 17, жит. 124; 5 лвк., 3 п. дв., 2 п. д.
165. *Фасты*, с. б. г. при р. Супрасль, дв. 34, жит. 392; 2 ц. пр.; п. д.
- 46. Вол. Городецкая.**
166. *Городокъ*, мѣст. б. вл., при р. Супрасль, дв. 40, жит. 444 (ч. л. 1004); в. првл. (у. г. 36 в.); ц. пр., шк., снг., 3 евр. млтв. д., 7 лвк., 3 п. д., 4 сукон. ф., вод. мли., баз. Въ 6 в.—ус. Мелешки, винок. и пивов. з. Въ 7 в.—ус. Старый Мостъ, сукон. ф. Въ 7¹/₂ в.—ус. Гревчанникъ, сукон. ф. Въ 9 в.—флвр. Майданъ или Избискъ, скипид. з. Въ 10 в.—ус. Геронимово, винок. з., вод. мли. Въ 12 в.—ус. Королевый Мостъ или Янополь, ц. пр., кортовая ф., вод. мли., п. д.
167. *Новоола*, с. б. вл., дв. 79, жит. 853; 2 ц. пр., шк., вѣтр. мльн., п. д.
- 47. Вол. Дойлидская.**
168. *Зеленое (Зелена)*, уроч. в. првл. (у. г. 4 в.). Въ 4 в.—ус. Дойлиды (Дойново Стражъ), пивов. з., сукон. ф., пар. мли., солод., крчм. Въ 4¹/₂ в.—Скорупы, сукон. ф. Въ 5 в.—Крживга, лит. з., машин. ф. Въ 7 в.—ус. Бажантарня, красил. Въ 10 в.—мѣст. Супрасль (жит. 2584); 2 ц. пр., мнстр., кст., ц. лют., евр. млтв. д., ч., шк., 27 лвк., тркт., 4 п. д., сукон. ф., кирп. з.
169. *Дойлиды*, с. б. вл., при руч. Лидзино, дв. 15, жит. 197; ц. пр.
170. *Застыки*, д. б. вл. при рч. Паромигъ, дв. 18, жит. 136; 2 шк.
- 48. Вол. Заблудовская.**
171. *Ковалевы*, д. б. вл., дв. 25, жит. 200; в. првл. (у. г. 17 в.), 2 вѣтр. мли. Въ 2 в.—мѣст. Заблудово (жит. 2698); ц. пр., кст., снг., 4 млтв. д., бгд., фланел. ф., 2 кожев. з., винок. з., 4 маслб., 6 крас. зав., вѣтр. и 4 ручн. мли., 44 лвк., 3 п. дв., 7 п. д., 5 пивн., 4 ярм. и баз. Въ 10 в.—пог. Пятинка, ц. пр., ч., ярм. Въ 10 в.—ус. Станиславо-Сольнихи, 9 ручныхъ фабрикъ (?). п. д.—Въ 13 в.—Рудницы, лѣсоп.
172. *Потока*, с. б. вл., дв. 48, жит. 312; ц. пр., шк., п. д.
173. *Тополяны*, с. б. вл., дв. 66, жит. 449; ц. пр., п. д.
- 49. Вол. Завыковская.**
174. *Богданки*, д. б. г., при р. Марщевкъ, дв. 18, жит. 117; в. првл. (у. г. 20 в.), шк.
175. *Ново-Улого*, с. б. г., при р. Нарвѣ, дв. 49, жит. 303; кст.
176. *Завыки*, с. б. г., при р. Нарвѣ, дв. 64, жит. 445; ц. пр.
- 50. Вол. Крипнянская.**
177. *Крипто, Крипто-Подузовное*, с. б. вл., дв. 79, жит. 647; в. првл. (у. г. 30 в.), кст., п. д., ярм. Въ 2 в.—флвр. Книшинъ винок. и пивов. з., вѣтр. мли. ст. Бр.-Гр. ж. д. Книшинъ и Книшинская сукон. ф. Въ 4 в.—Чеховизна, пряд. ф., вод. мли. и сукнов. Въ 5 в.—

- Долистово Старое пивов. з. Въ 12 в.—ус. Новая Весъ, винок. и пивов. зз. Въ 13 в.—Гута, стекл. з. Въ 14 в. мѣст. Тростяны (жит. 1540), кст., 2 ч., снг., 2 млтв. д., 5 лвк., 8 п. д.
178. *Генчинъ*, д. б. вл., дв. 28, жит. 125; кст., бгд., п. д.
178. *Дуванна*, д. б. вл., дв. 97, жит. 708; вѣтр. мли., п. д.
180. *Нововесь*, д. б. вл., дв. 68, жит. 604; п. д.
181. *Руда*, д. б. вл., дв. 70, жит. 511; п. д.
- 51. Вол. Михайловская.**
182. *Михалово (Незабудки-Михайлово)*, кол. на з. влад., жит. 1957; в. првл. (у. г. 32 в.); кирк., евр. млтв. д., 11 сукон. ф. и 30 ручн. сукон. маст., 16 лвк., 3 крчм., баз. Въ 1¹/₃ в.—ус. Незабудка, винок. и пивов. з.
183. *Подузовная-Туросль*, д. б. г., при р. Турослянкъ, дв. 3, жит. 24; кст., п. д.
- 52. Вол. Обрубниковская.**
184. *Красный фольворокъ (Красно-фольварочное)*, д. б. вл., при р. Березовой, дв. 16, жит. 141; в. првл. (у. г. 24 в.); кузн. Въ 7 в.—мѣст. Ясеновка, (жит. 1772); кст., снг., ч., винок. и пивов. зз., вѣтр. мли., лвкн, 7 п. д., 2 ярм. Въ 10 в.—Березово, вод. мли. съ сукнов. и прядильней.
185. *Обрубники*, д. б. вл., дв. 17, жит. 201; шк.
186. *Погорьлки*, д. б. вл., при р. Нарвѣ, дв. 72, жит. 648; ч., п. д.
- 53. Вол. Притулянская.**
187. *Кречкова*, д. б. г., при р. Нарселъ, дв. 30, жит. 281; в. првл. (у. г. 38 в.), п. д. Въ 8 в.—ст. Бр.-Гр. ж. д. Моньки.
- 54. Вол. Хорощанская.**
188. *Баршева*, д. б. вл., дв. 25, жит. 428; в. првл. (у. г. 11 в.), шк. п. д.—Въ 3 в.—мѣст. Хорощъ, (жит. 1145), ц. пр., кст.; снг., шк., лвк., 10 п. д., ярм., 2 баз. Въ 4 в.—Хорощъ, сукон. ф., евр. млтв. д., шк., бльн., лвк., п. д. Въ 5 в.—Жолтки, сукон. ф. Въ 7 в.—Тополе, 6 сукон. ф., п. дв. Въ 7 в.—пог. Неводница Костельная, кст.
189. *Топилецъ*, с. б. г., при р. Нарвѣ, дв. 20, жит. 160; ц. пр., ч., п. д.
- 55. Вол. Юхновецкая.**
190. *Юхновець*, д. б. вл., дв. 35, жит. 287; в. првл. (у. г. 14 в.), Въ 3 в.—ус. Неводница Левицкая, пивов. з., вод. мли. Въ 5 в.—ус. Туроснь-Костельная, кирп. з., винок. з. (не дѣйст.), пивов. з., вод. мли. Въ 3 в.—ст. Бр.-Гр. ж. д. Левицкіе.
191. *Подузовный Юхновець*, д. б. г., дв. 7, жит. 54; кст.
- 56. Вол. Ясвильская.**
192. *Ясвилы*, д. б. вл., дв. 46, жит. 331; в. првл. (у. г. 72 в.); шк., п. д. Въ 14 в. на участкѣ зашт. гор. Гонюндза—

- Подрывъ, пивов. з. Въ 21 в.—Гоніондзъ, ст. Бр.-Гр. ж. д.
 193. *Березова*, д. б. вл., при р. Березовой, дв. 83, жит. 647; кст.
 194. *Бобровка*, д. б. вл., при руч. Гервинъ, дв. 69, жит. 566.
 195. *Долістово Подуховное*, д. б. г., при р. Бобръ, дв. 6, жит. 48; кст., бгд.

196. *Забълъ*, д. б. вл., дв. 69, жит. 552.
 197. *Калиновка Подуховная*, д. б. г., при руч. Романсъ, дв. 14, жит. 102; кст., бгд., 2 п. д.
 198. *Старое Долістово*, (Колоніальное), д. б. вл. и г., при р. Бобръ, дв. 66, жит. 640.

БѢЛЬСКІЙ УѢЗДЪ.

57. Вол. Александровская.

199. *Александровка (Радзивиловка)*, д. б. г., дв. 21, жит. 173; в. првл. (у. г. 43 в.), шк., п. д. Въ 5 в.—флвр. Анну-синъ, винок. и пивов. зз. Въ 8 в.—ус. Туренки, сук. ф., вѣтр. млн. Въ 20 в.—ус. Заболотье, винок. з. (недѣйств.), п. д.
 200. *Жеринь*, с. б. г., при р. Шумаць, дв. 30, жит. 232; ц. пр., п. д.
 201. *Немирово*, мѣст. б. г., при р. Бугъ, дв. 56, жит. 425; ц. пр., 2 п. д.
 202. *Шумиволька*, д. б. г., при р. Мощинкѣ, дв. 3, жит. 24; ц. пр. припис.

58. Вол. Алексинская.

203. *Алексинъ*, д. б. г., при ур. Тозалинъ, и Гай, дв. 89, жит. 506; в. првл. (у. г. 31 в.), шк., 2 вѣтр. млн. Въ 12 в.—Андріянки, кирп. з.
 204. *Андріянки*, с. б. вл., при р. Лещкѣ, дв. 41, жит. 412; ц. пр. п. д.
 205. *Глинникъ*, д. б. вл., при ур. Доль и Спавы, дв. 18, жит. 136 кирп. з.
 206. *Доманово*, с. б. вл., при р. Домановкѣ, дв. 28, жит. 262; кст. 2 крчм.
 207. *Потоки*, д. б. г., при р. Нурець, дв. 31, жит. 230; шк.,

59. Вол. Городисская.

208. *Городискъ*, с. б. вл., дв. 19, жит. 162; в. првл. (у. г. 35 в.), ц. пр., шк., п. д. 6 ярм. Въ 8 в.—при ус. Далобово пивов. и скипид. зз. Въ 16 в.—флвр. Гозефовинъ, винок. и пивов. зз. и кон. млн.
 209. *Долобово*, с. б. вл., дв. 30, жит. 213; кст., бгд., п. д.
 210. *Рудка*, с. б. вл., дв. 57, жит. 573; кст., 2 п. д.
 211. *Чарна Великая*, д. б. вл., при руч. Хитрый, дв. 68, жит. 413; ц. пр.
 212. *Чарна Церковная* с. б. вл., при р. Черной, дв. 25, жит. 153; ц. пр., п. д.

60. Вол. Дубяжинская.

213. *Дубяжинъ*, д. б. вл., при р. Бѣлой, дв. 31, жит. 332; в. првл. (у. г. 7 в.), п. д. Въ 1/4 в.—пог. Подбѣлое, 2 ц. пр. Въ 4 в.—Григоровцы, ст. Бр.-Гр. ж. д. Въ 8 в.—Головескѣ, пивов. з. Въ 6 в.—Клещели, ст. Бр.-Гр. ж. д. Въ 19 в.—Черемха, посел. на влад. землѣ (жит. 976), ц. пр., п. д. Въ 20 в.—пог. Коеня, ц. пр.
 214. *Бошки*, мѣст. б. вл., при р. Нурець, дв. 82, жит. 765 и мѣщ. 1254; ц. пр., кст. снг., евр. млтв. д., бгд. блнн., шк.,

корп. лѣк., кожев. и пивов. зз., 11 харч., 7 п. д., 8 ярм., баз.

215. *Волька*, с. б. вл., при болотномъ прудѣ, дв. 20, жит. 299; ц. пр., шк., п. д.
 216. *Кюриды*, с. б. вл. дв. 24, жит. 337; ц. пр., п. д.

61. Вол. Кленинская.

217. *Кленики*, с. б. г., дв. 140, жит. 784; в. првл. (у. г. 15 в.), 2 ц. пр., ч., шк., п. д. Въ 6 в.—Большіе Тыневичи, посел. на влад. землѣ (жит. 736), ц. пр.
 218. *Курашево*, с. б. г., при ур. Вѣжанкѣ, дв. 133, жит. 665; ц. пр., лѣк., п. д.
 219. *Чижи*, с. б. г., дв. 149, жит. 789; 2 ц. пр., шк., п. д.

62. Вол. Лосинская.

220. *Лосинка*, с. б. г., дв. 44, жит. 247; в. првл. (у. г. 26 в.), ц. пр., шк., п. д.

63. Малешевская.

221. *Малеше*, с. б. г., дв. 66, жит. 488; в. првл. (у. г. 16 в.), 2 ц. пр., шк., п. д. Въ 9 в.—окол. Августова (жит. 1216), ц. пр., 2 вѣтр. млн., п. д.
 222. *Лубинъ Костельный (Редуты)*, д. б. г., дв. 9, жит. 56; кст., п. дв., п. д.
 223. *Топчево*, с. б. вл., дв. 15, жит. 202; кст., п. д.
 224. *Хоево*, д. б. г., дв. 67, жит. 546.

64. Вол. Наройская.

225. *Наройки*, с. б. вл., дв. 21, жит. 244; в. првл. (у. г. 45 в.) ц. пр., шк., Въ 5 в.—ус. Острожаны, кст., п. дв., вѣтр. млн.
 226. *Следзано*, с. б. вл., при р. Бугъ, дв. 23, жит. 242; кст.

65. Вол. Новоберезовская.

227. *Новоберезово*, с. б. г., дв. 61, жит. 390; в. првл. (у. г. 25 в.) 3 ц. пр., ч., шк., п. д.
 228. *Море*, с. б. г., дв. 55, жит. 314; ц. пр., припис.
 229. *Старокорникъ*, с. б. г., дв. 40, жит. 256; ц. пр. шк., п. д., 2 ярм.

66. Вол. Орлянская.

230. *Орля*, мѣст. б. вл., при р. Орлянкѣ, дв. 69, жит. 477 и мѣщ. 1985; в. првл. (у. г. 10 в.), 2 ц. пр., снг., 4 евр. млтв. д., бгд., шк., блнн., 20 лѣк., кожев. з., 4 п. дв., 2 маслоб. 3 кон. млн., 9 п. д. 6 ярм. баз. Въ 2 в.—флвр. Антониово, винок. и кирп. зз. Въ 2 1/4 в.—Орля, пивов. з., и вод. млн.

231. *Дубичи Церковные*, с. б. г., дв. 41, жит. 295; ц. пр., шк. п. д.

67. Вол. Павловская.

232. *Павлы*, с. б. г., при р. Черной, дв. 92, жит. 586; в. првл. (у. г. 23 в.), ц. пр., приписн., вѣтр. мн., п. д. Въ 14 в.—ус. Говза, винок. з.

233. *Пужлы*, с. б. вл., при р. Нарвѣ, дв. 11, жит. 105, и мѣщ. 24; ц. пр., п. дв.

234. *Рыболы*, с. б. г., при ур. Ямиѣ, дв. 98, жит. 517; 2 ц. пр. шк., вѣтр. мн., п. д.

235. *Союы*, д. б. г., при р. Рудницѣ, дв. 88, жит. 560; кузн. и п. д.

236. *Тросяница*, с. б. г., при р. Пралѣ, дв. 128, жит. 855; ц. пр., приписн., шк., 2 вѣтр. мн., кузн. п. д.

68. Вол. Пасынковская.

237. *Пасынки*, с. б. г. при р. Орлянкѣ, дв. 42, жит. 242; в. првл. (у. г. 9 в.), ц. пр., п. д.

238. *Гриневичи Большие*, с. б. вл., при р. Бѣлой, дв. 15, жит. 78; ц. пр.

239. *Щиты Деделова*, с. б. вл., дв. 26, жит. 148; ц. пр., п. д.

69. Вол. Райская.

240. *Гамьки*, д. б. г., дв. 39, жит. 218; в. првл. (у. г. 7 в.), п. д. Въ 6 в.—ус. Страбля, кст., кирп. и винок. зз. и ст. Бр.-Гр. п. д.

241. *Вышки Костельные*, с. б. г., дв. 6, жит. 33; кст.

242. *Плески*, с. б. г., при р. Наревѣ, дв. 86, жит. 585; ц. пр. 2 п. д.

243. *Райскъ*, с. б. г., дв. 86, жит. 392; 2 ц. пр., шк., 2 вѣтр. мн. п. д.

70. Вол. Семятичская.

244. *Семятичская Юридыка*, д. б. г., дв. 2, жит. 23; в. првл. (у. г. 45 в.), при в. првл. мѣст. Семятичи (жит. 6808), ц. пр., кст., 3 ч., 3 сукон. ф., 120 лвк., 8 п. дв., п. д. Въ 16 в.—ус. Конты, пчт. ст.

245. *Дюковичи*, с. б. вл., дв. 5, жит. 40; ц. пр.

246. *Журобичи*, с. б. г., дв. 47, жит. 430; ц. пр., шк., кузн., п. д.

247. *Ровака*, с. б. г., при руч. Просвѣ, дв. 43, жит. 390; ц. пр.

71. Вол. Шкурецкая.

248. *Шкурець*, д. б. вл., дв. 18, жит. 142; в. првл. (у. г. 45 в.), шк., пив. лвк. Въ 2 в.—олвр. Костусинѣ, винок., пивов. и кирп. зз. Въ 5 в.—ус. Побикры, кирп. з., вѣтр. мн., п. дв. Въ 8 в.—мѣст. Цѣхановець Стариый (жит. 3259), ц. пр., кст. еванг. ч., 5 евр. млтв. д., 2 бгд., евр. шк., 17 сук. ф., 2 кожев. з., салн. з., 9 кузн., 5 механ. звезд., вод. и вѣтр. мн., 52 лвк., опт. скл., 2 трк., 6 п. д., 2 пив. лвк., 6 ярм., 2 баз.

249. *Винна-Посвятна*, с. б. г., при рч. Кукавкѣ, дв. 6, жит. 37; кст., вод. мн.

250. *Гранно*, с. б. вл. и г., при р. Бугѣ, дв. 17, жит. 217; 2 кст., п. д.

251. *Перлево*, с. б. вл., при р. Пелховкѣ, дв. 3, жит. 30; 2 кст.

252. *Побикры*, с. б. вл., дв. 16, жит. 218; кст., п. д.

ВОЛКОВЫСКІЙ УѢЗДЪ.

72. Вол. Бискупицкая.

253. *Бискупицы*, д. б. г., при р. Волковысь, дв. 36, жит. 342; в. првл. (у. г. 4 в.), п. д. Въ 2 в.—ус. Войткевичи винок. з., 2 вод. мн., п. д. Въ 8 в.—ус. Колонтай, 2 ц. пр., вѣтр. мн. Въ 8 в.—ус. Петрамовцы, пивов. з., вод. мн.

73. Вол. Боярская.

254. *Колонна*, д. б. г., при рч. Колонянкѣ, дв. 37, жит. 321; в. првл. (у. г. 28 в.).

255. *Галилейскіе-Голобуды*, вол. евр., при ур. Богонѣ, дв. 13, жит. 130; евр. млтв. д.

74. Вол. Верейковская.

256. *Верейки*, с. б. вл., при рч. Верецѣ, дв. 20, жит. 166; в. првл. (у. г. 20 в.), ц. пр., п. д. приходское учл. Въ 2 в.—ус. Теремки, скипид. з., кузн., п. д. Въ 3 в.—ус. Кузмичи, ц. пр., винок. з., вѣтр. мн. Въ 5 в.—пог. Репля, кст.

257. *Деятковичи*, д. б. вл., дв. 31, жит. 279; шк.

258. *Кузмичи*, с. б. вл., дв. 22, жит. 198; ц. пр.

75. Вол. Вильчуковская.

259. *Ораны*, д. б. вл., при р. Седъневкѣ, дв. 12, жит. 146; в.

првл. (у. г. 10 в.), шк. Въ $\frac{1}{2}$ в.—Вильчуки, пивов. з. Въ 2 в.—ус. Косинѣ, винок. з., вол. мн. Въ $\frac{5}{2}$ в.—ус. Гнязна, кст., лвк. п. д. винок. з., вод. мн.

76. Вол. Горностаевичская.

260. *Горностаевичи*, с. б. вл., при р. Росси, дв. 19, жит. 228; в. првл. (у. г. 21 в.), ц. пр., ч., шк. Въ $\frac{1}{2}$ в.—ус. Горностаевичи, винок. з., кирп. з., вод. мн., п. д. Въ 9 в.—ус. Кропивница, царов. мн., п. д.

261. *Лиданы*, д. б. вл., при ур. Жигоры, дв. 20, жит. 272; шк.

77. Вол. Добровольская.

262. *Добровольи*, с. б. г., дв. 97, жит. 813; в. првл. (у. г. 45 в.), ц. пр., шк., п. д.

78. Вол. Зельвянская.

263. *Зельва*, мѣст. б. г., мѣщ. и евр., при рч. Зельвянкѣ, дв. 105, жит. 573 и мѣщ. 4050; в. првл. (у. г. 24 в.), ц. пр., снг., 4 млтв. д., шк., бгд., пивов. з., 2 медов. з., 12 лвк., 4 п. дв., 12 ярм., 2 ярм., вод. мн.

264. *Бородичи*, д. б. г., при рч. Кипяткѣ, дв. 88, жит. 724; 2 п. д.

265. *Горна*, д. б. г., при руч. Безъмянномъ, дв. 37, жит. 490; шк., п. д.

266. *Конна*, д. б. вл., при рч. Зельвянкѣ, дв. 48, жит. 468; шк., п. д.

267. *Холстово*, д. б. г., при руч. Безъимяномъ, дв. 29, жит. 232; шк., п. д.

79. Вол. Зельзинская.

268. *Зельзинъ I-ый*, д. б. вл., при р. Писаревкѣ, дв. 25, жит. 310; в. првл. (у. г. 33 в.), ц. пр., шк., п. д.

269. *Крупа*, (Бояры), д. б. вл., дв. 47, жит. 565; п. д.

80. Вол. Изабелинская.

270. *Изабелинъ*, мѣст. б. вл., при рч. Прудикъ, дв. 2, жит. 26 и мѣщ. 593; в. првл. (у. г. 10 в.), ц. пр., Еванг.-реформ. ц. снг., евр. млтв. д., бгд., сук. ф., 4 лвк., 2 п. д., 4 ярм. Въ 2 в.—ус. Изабелинъ, винок. з., вѣтр. мли. Въ 4 в.—хут. Кэбыляки, скипид. з., вод. мли. Въ 5 в.—ус. Нязяны, винок. з., вод. мли. Въ 10 в. мѣст. Малая Лопеница, (жит. 89); евр. млтв. д., 2 лвк., крч.

271. *Лопеница*, мѣст. б. вл., при р. Хоружевкѣ, дв. 23, жит. 253; ц. пр., снг., евр. млтв. д., баня, 2 лвк., кузи., вод. мли. п. д.

81. Вол. Кремяницкая.

272. *Держачи*, д. б. вл., при руч. Безъимяномъ, дв. 24, жит. 293; в. првл. (у. г. 14 в.), шк., п. д. Въ 1 в.—ус. Кремяница, винок. з., 2 п. д.

82. Вол. Лысковская.

273. *Лысковъ* (Юридика Лысковская, Одиновщина Базелянская), мѣст. б. вл. и г. и часть на землѣ влад., при ррч. Чимбѣ и Мытовкѣ, дв. 34, жит. 394 и мѣщ. 750; в. првл. (у. г. 37 в.), ц. пр., капл., снг., евр. млтв. д., шк., 14 лвк., пивн. лвк., 2 мли., 6 п. д., 2 ярм., баз. Въ 2 в.—ус. Адамковъ, винок. з. Въ 5 в.—ус. Лубянка, винок. з. Въ 5 в.—Юзефполь, винок. з. Въ 7 в.—ус. Недзвѣцкѣ, винок. з., солод., вин. скл. Въ 7 в.—Якинъ винок. з.

274. *Мамилевы*, д. б. вл., при р. Мышанкѣ, дв. 50, жит. 542; шк.

83. Вол. Межерѣцкая.

275. *Межеречи*, (Межеречи) с. б. вл. и г., при ур. Мештовкѣ, дв. 22, жит. 239; в. првл. (у. г. 24 в.), кст., шк., 2 п. д. Въ 3 в.—флвр. Жерно, ч. р.-кат., п. дв.

276. *Безводно*, д. б. вл., дв. 22, жит. 272; шк., п. д.

84. Вол. Мстибовская.

277. *Мстибово*, мѣст. б. г., при р. Топкѣ и рч. Гнзьянкѣ, дв. 103, жит. 649 и мѣщ. 391; в. првл. (у. г. 17 в.), 2 ц. пр., кст., снг., пчт. ст., бгд., 6 лвк., 5 п. д., 3 ярм.

85. Вол. Пенюговская.

278. *Словатици*, с. б. вл., при рч. Сасвѣ, дв. 1, жит. 20; в. првл. (у. г. 35 в.), ц. пр., шк., п. д.

279. *Ивашкевичи*, с. б. вл., при р. Зельвянкѣ, дв. 19, жит. 220; ц. пр., шк., п. д.

86. Вол. Песковская.

280. *Пески*, мѣст. б. вл., при р. Зельвянкѣ, дв. 43, жит. 496 и мѣщ. 856; в. првл. (у. г. 21 в.); ц. пр., кст., снг., евр. Волости и важѣйшія селенія Имперіи, вып V

бгд., 3 млтв. д., ч. шк., 14 лвк., кожев. з., 6 п. д., 5 вод. мли., п. дв., баз. Въ 5 в.—ус. Бѣлавичи, ц. пр. Въ 6 в.—ус. Самуйловичи, ц. пр., шк., винок., з., кузи., п. д. Въ 8 в.—ус. Зельвяны, винок. з., ч., 2 лвк., п. дв., 3 п. д.

281. *Зарудавы*, д. б. вл. 56, жит. 519; шк., п. д.

282. *Палевици*, с. б. вл., дв. 46, жит. 443; ц. пр.

283. *Самуйловичи-Долные*, с. б. вл., при р. Зельвянкѣ, дв. 18, жит. 218; ц. пр., шк., п. д.

284. *Струбица*, с. б. вл., дв. 14, жит. 182; кст., бгд.

87. Вол. Подоросская.

285. *Подороскѣ*, с. б. вл., при р. Зельвянкѣ, дв. 20, жит. 220; в. првл. (у. г. 23 в.), ц. пр., шк., кузи., п. д. При в. првл. въ ус. вл. винок. з., вѣтр. мли. Въ 3 в.—пог. Седельники 2 ц. пр., 2 ярм. Въ 5 в.—ус. Краски винок. з. Въ 8 в. пог. Хорошевичи, ц. пр., шк.

286. *Архимовичи*, д. б. вл., дв. 19, жит. 193; крас. зав.

287. *Дерени*, (Дашкевичи), д. б. вл., при р. Зельвянкѣ, дв. 19, жит. 184; сапожн. маст., п. д.

88. Вол. Порозовская.

288. *Порозово*, мѣст. б. г., при р. Росси, дв. 129, жит. 897 и мѣщ. 571; в. првл. (у. г. 28); ц. пр., кст., кил., снг., 2 бгд., евр. шк., 22 лвк., 18 п. д., трк., пив. лвк., пивов. з., 2 кожев. з., гонч. з., 4 ярм., баз.

289. *Новый Дворъ*, мѣст. б. г., при руч. Медянкѣ, дв. 123, жит. 1144 и мѣщ. 107; 3 ц. пр., шк., евр. шк., 2 п. д.

89. Вол. Росская.

290. *Россь*, (Подросль), мѣст. б. вл. при р. Россъ, дв. 52, жит. 493 и мѣщ. 458; в. првл. (у. г. 15 в.); ц. пр., кст., снг., млтв. д., бгд., шк., 4 лвк., 2 сапож. зав., чесальня, 6 п. д. Въ $\frac{1}{2}$ в.—флвр. Россъ, скипид. з., вод. мли. (жит. 120); Въ 5 в. флвр. Ендриховцы, винок. з., солод., вод. мли., п. д.

291. *Дятловичи*, с. б. вл., дв. 11, жит. 105; 2 ц. пр.

292. *Красное село*, д. б. вл., при р. Россъ, дв. 42, жит. 504; п. д.

90. Вол. Самаровичская.

293. *Подболотье*, д. б. г., при р. Зельвянкѣ, дв. 78, жит. 942; в. првл. (у. г. 20 в.), шк., 2 п. д.

294. *Кремяница*, мѣст. б. г., при рч. Кремянкѣ, дв. 8, жит. 170; кст., ч., 2 бгд., лвк.

295. *Самаровичи*, д. б. г., при р. Зельвянкѣ, дв. 68, жит. 771; лвк., 2 п. д.

296. *Ляховичи*, д. б. г., при р. Кремянкѣ, дв. 44, жит. 524; вѣтр. мли., п. д.

91. Вол. Свислочская.

297. *Свислочь*, мѣст. б. г., при р. Свислочь, дв. 39, жит. 463 и мѣщ. 1560; в. првл. (у. г. 29 в.), ц. пр., кст., 3 евр. млтв. д., снг., бгд., пивов. з., 27 лвк., 22 п. д., винок. з., 3 п. дв., баз. Въ $\frac{1}{4}$ в. кожев. з. Свислочь. Въ 2 в. Занки, винок. з., п. д. Въ 5 в.—пог. Ятвѣскѣ, ц. пр. Въ 5 в.—ус. Ятвѣскѣ, ч., винок. з., вод. мли. Въ 7 в.—пог. Полонка, 2 ц. пр., ч. Въ 9 в.—пог. Левшово, 2 ц. пр.,

шк. Въ 10 в.—ус. Квартеры, винок. з. (не дѣйств.), вод. мли., кузн. Въ 10 в.—пог. Клепачи, ц. пр., шк.

92. Вол. Тарнопольская.

298. *Левково*, с. б. вл., при р. Наревкѣ, дв. 22, жит. 221; в. првл. (у. г. 69 в.), ц. пр., ч., п. д. Въ 1½ в.—ус. Левково, винок. з., вод. мли., сукнов. Въ 6 в.—ус. Тарнополь, винок. з., солод., вѣтр. мли., п. д.
299. *Семеновка*, д. б. вл., при р. Нарвѣ, дв. 55, жит. 477; ч., шк., п. д.

93. Вол. Толочманская.

300. Вол. прав. Толочманскій волости наход. въ ус. Большая Свѣнтица (Великая Свѣнтица), (у. г. 20 в.), ц. пр., шк., вод. мли.

94. Вол. Шидловичская.

301. *Шидловичи*, с. б. г. дв. 15, жит. 143; в. првл. (у. г. 14 в.), кет., ч., кузн., п. д.
302. *Кукелки*, д. б. г., дв. 61, жит. 594; кузн., п. д.
303. *Тальковичи*, д. б. г., дв. 52, жит. 522; шк., кузн., п. д.

95. Вол. Шимковская.

304. *Яловка*, мѣст. б. г., дв. 54, жит. 398 и мѣщ. 686; в. првл. (у. г. 42 в.); 2 ц. пр., снг., 2 мѣтв. д., винок. и пивов. зз., шк., 3 лѣк., ц. дв., 3 п. д.
305. *Новосады*, д. б. г., дв. 64, жит. 517.

96. Вол. Юшковская.

306. *Дуплянка*, д. б. г., при ур. Печхуры, дв. 57, жит. 627; в. првл. (у. г. 48 в.); шк., п. д.

КОБРИНСКІЙ УѢЗДЪ.

97. Вол. Антопольская.

307. *Антополь*, мѣст. б. вл., дв. 22, жит. 363 и мѣщ. 4305; в. првл. (у. г. 30 в.), 2 ц. пр., ч., снг., 5 евр. мѣтв. д., шк., 42 лѣк., 3 п. дв., 6 п. дв., 2 ярм., баз. Въ 1 в.—ус. Антополь, маслоб., вѣтр. и конн. мли.
308. *Бородичи*, с. б. вл., дв. 17, жит. 247; ц. пр., 2 п. д.
309. *Головичи*, с. б. г., дв. 79, жит. 1007; ц. пр., шк., п. д.
310. *Осиповичи*, д. б. г., дв. 44, жит. 559; п. д.
311. *Толково*, д. б. г., дв. 48, жит. 669.

98. Вол. Бездежская.

312. *Бездежъ*, мѣст. б. г., дв. 124, жит. 1116; в. првл. (у. г. 63 в.) 2 ц. пр., шк., 2 лѣк., п. д.
313. *Вавуличи (Лычкови)*, с. б. г., дв. 30, жит. 240; ц. пр.

99. Вол. Блоцкая.

314. *Липскъ*, д. б. вл., дв. 41, жит. 623; в. првл. (у. г. 16 в.), ц. пр., шк., лѣк., п. дв., п. д.
315. *Киселевичи (Замосце)*, с. б. вл., дв. 11, жит. 143; ц. пр., п. д.
316. *Хабовичи*, с. б. вл., дв. 34, жит. 357; ц. пр., шк., п. дв., п. д.

100. Вол. Брашевичская.

317. *Брашевичи (Лысина)*, с. б. г., дв. 32, жит. 346; в. првл. (у. г. 43 в.), 2 ц. пр., шк., п. д.
318. *Лосини*, с. б. г., дв. 29, жит. 270; ц. пр., п. д.
319. *Симоновичи*, д. б. вл. и г., дв. 82, жит. 992; 2 п. д.

101. Вол. Воронцевичская.

320. *Воронцевичи*, с. б. вл. и г., дв. 77, жит. 824; в. првл. (у. г. 70 в.), 2 ц. пр., шк., 2 вѣтр. мли., 2 п. д., 2 ярм.
321. *Гутовъ*, с. б. г., дв. 46, жит. 513; ц. пр.
322. *Снитовъ*, с. б. вл., дв. 89, жит. 815; ц. пр., вѣтр. мли., п. д.
323. *Яковлева*, кол. евр., дв. 14, жит. 354; евр. мѣтв. д.

102. Вол. Верховльская.

324. *Новоселки*, с. б. вл. и г., дв. 50, жит. 495; в. првл. (у. г. 21 в.), ц. пр., вѣтр. мли., п. д. Въ 3 в.—стекл. з. Павлополь.

325. *Верховльсье (Можещины)*, с. б. вл., дв. 22, жит. 295; ц. пр., шк., вѣтр. мли., п. д.
326. *Дороневичи*, с. б. вл., дв. 29, жит. 326; ц. пр., п. д.

103. Вол. Воловельская.

327. *Новая и Старая Воловель*, с. б. вл., дв. 55, жит. 683; в. првл. (у. г. 44 в.), ц. пр., шк., п. д. Въ 2 в.—Закозель, ч., винок. з., вѣтр. мли. Въ 6 в.—хут. Черемха, ц. пр. Въ 7 в.—ус. Грутковичи, 2 вѣтр. мли., солод.
328. *Кравчи*, с. б. вл., дв. 18, жит. 245; ц. пр., шк.
329. *Сулчевъ*, д. б. вл., дв. 45, жит. 521; п. д.

104. Вол. Городецкая.

330. *Городець*, мѣст. б. вл., дв. 74; жит. 757 и мѣщ. 574; в. првл. (у. г. 21 в.), 2 ц. пр., 2 снг., шк., 4 лѣк., 3 п. дв., 2 вѣтр. мли., п. д. Въ 1/2 в.—Городець, сыровар., вѣтр. мли.
331. *Камень-Шляхетскій*, с. б. вл., дв. 45, жит. 590; ц. пр., шк., 2 ярм.

105. Вол. Дрогичинская.

332. *Юридика Дрогичинская*, с. б. г., дв. 14, жит. 98; в. првл. (у. г. 56 в.), ц. пр., шк., п. дв.—При в. првл. мѣст. Дрогичинъ (жит. 1535), ц. пр., шк., корп. лѣк., 5 п. д., ярм. Въ 2 в.—винок. з., вѣтр. и конн. мли.
333. *Кулишевичи*, с. б. вл., дв. 12, жит. 89; ц. пр., п. д.
334. *Липики*, с. б. вл., дв. 31, жит. 332; ц. пр., п. д.
335. *Сага*, с. б. вл., дв. 8, жит. 86; ц. пр., п. д.

106. Вол. Дружиловичская.

336. *Дружиловичи*, с. б. г., дв. 28, жит. 280; в. првл. (у. г. 80 в.), шк., п. д.

107. Вол. Дывинская.

337. *Дывинъ*, мѣст. б. вл., дв. 159, жит. 1644; в. првл. (у. г. 32 в.), 3 ц. пр., снг., шк., 5 лѣк., п. дв., 2 п. д., 3 ярм. Въ 1 в.—ус. Дывинъ, вѣтр. мли., вод. складъ.

108. Вол. **Залѣская.**

338. *Залѣска*, с. б. вл., дв. 28, жит. 272; в. првл. (у. г. 7 в.), ц. пр., шк.

109. Вол. **Збировская.**

339. *Залѣска*, д. б. вл., дв. 11, жит. 129; в. првл. (у. г. 35 в.). При в. првл. пог. Збирово, 2 ц. пр. Въ 6 в.—пог. Непокройчицы, ц. реформ. Въ 8 в.—ус. Мышицы, шк., п. д., тржк.
340. *Мышицы*, с. б. вл., дв. 12, жит. 190; ц. пр.
341. *Рачки*, с. б. вл., дв. 20, жит. 250; ц. пр., п. д.
342. *Саки*, с. б. вл., дв. 22, жит. 290; ц. пр., 2 вѣтр. млн., п. д.
343. *Стеброво*, д. б. вл., дв. 45, жит. 552.

110. Вол. **Зеловская.**

344. *Зелово*, с. б. вл., дв. 21, жит. 292; в. првл. (у. г. 35 в.), ц. пр., п. д. Въ 2 в.—Зеловскій, винок. з. Въ 4 в.—хут. Зелово, 2 вѣтр. млн., вин. складъ. Въ 8 в.—Старый Дворъ, вѣтр. и конн. млн., винок. з.
345. *Деревное*, с. б. вл., дв. 56, жит. 577; ц. пр., шк., п. д.
346. *Деревня*, с. б. вл., дв. 17, жит. 240; ц. пр., шк., п. д.
347. *Дятковичи*, с. б. вл., дв. 52, жит. 534; ц. пр., п. д.

111. Вол. **Ивановская.**

348. *Иваново*, мѣст. б. вл., дв. 148, жит. 867 и мѣщ. 1570; в. првл. (у. г. 83 в.), ц. пр., кст., ч., кожев. з., 4 евр. шк., 6 п. д., 4 ярм., баз. Въ 1 в.—винок. з. Острица.
349. *Ляковичи*, с. б. вл., дв. 70, жит. 649; ц. пр., п. д.
350. *Стрѣляна*, с. б. вл., дв. 20, жит. 180; ц. пр.

112. Вол. **Илоская.**

351. *Грушево*, с. б. вл., дв. 78, жит. 917; в. првл. (у. г. 26 в.), ц. пр., п. д. Въ 9 в.—ус. Илоскъ, ц. пр., вѣтр. млн. Въ 20¹/₂ в.—Запруды, пчт. ст., лѣк.
352. *Подземельи*, с. б. г., дв. 74, жит. 681; п. д.

113. Вол. **Именинская.**

353. *Алексевици (Козаны, Бобруйки)*, д. б. г., дв. 28, жит. 377 в. првл. (у. г. 42 в.), вѣтр. млн. Въ 6 в.—хут. Торокани, ц. пр.
354. *Субботы (Таракани, Чикинг)*, с. б. г., дв. 15, жит. 173; ц. пр., обществ. бани, шк., п. д.

114. Вол. **Козищская.**

355. *Козище*, с. б. вл., дв. 46, жит. 432; в. првл. (у. г. 12 в.), ц. пр., шк., кузн., п. д.

115. Вол. **Мокранская.**

356. *Мокраны*, с. б. вл., дв. 36, жит. 511; в. првл. (у. г. 54 в.), ц. пр., шк., 2 п. д. Въ ¹/₂ в.—пчт. ст. Мокраны.
357. *Ляховицы*, с. б. вл. и г., дв. 5, жит. 65; ц. пр., 2 п. д.

116. Вол. **Мотольская.**

358. *Мотоль*, мѣст. б. г., дв. 239, жит. 2294; в. првл. (у. г. 84 в.), 2 ц. пр., ч., мѣтв. д., шк., 13 лѣк., 7 п. д., тржк.

117. Вол. **Одрижинская.**

359. *Одрижинъ*, с. б. вл., дв. 33, жит. 353; в. првл. (у. г. 86 в.), ц. пр., шк., 2 лѣк., п. д. Въ ¹/₂ в.—Одрижинъ, винок. з., солод., вѣтр. млн.
360. *Глинна*, с. б. вл., дв. 16, жит. 200; ц. пр.
361. *Гиньчицы*, с. б. вл., дв. 48, жит. 384; ц. пр. 4 вѣтр. млн., п. д.
362. *Горки*, с. б. вл., дв. 52, жит. 432; ц. пр.

118. Вол. **Озятская.**

363. *Озяты*, с. б. вл., дв. 49, жит. 505; в. првл. (у. г. 21 в.), ц. пр., шк., п. д. Въ 7 в.—пог. Круничцы, 2 ц. пр.
364. *Мышицы*, с. б. вл., дв. 24, жит. 272; ц. пр.
365. *Старое Село*, с. б. вл., дв. 71, жит. 630.

119. Вол. **Опольская.**

366. *Лядовичи (Ополь)*, с. б. вл., дв. 115, жит. 1582; в. првл. (у. г. 72 в.), 2 ц. пр., шк., 2 п. д. Въ ¹/₄ в.—ус. Ополь, винок. з. Въ 2 в.—Козель, кирп. з.

120. Вол. **Осовецкая.**

367. *Филипианово (Мѣстечко тожъ)*, Осовцы, Якубовцы, д. и с. б. вл., дв. 47, жит. 547; в. првл. (у. г. 63 в.), ц. пр., шк. Въ 3 в.—хут. Марциново, сыров. Въ 7 в.—ус. Попина, ц. пр., винок. з., солод., конн. и вѣтр. млн. Въ 8 в.—Буда, винок. з., волов. и вѣтр. млн. Въ 10 в.—пог. Ляховичи, 2 ц. пр.
368. *Зарька (Ляховичи)*, д. б. вл., дв. 40, жит. 547; п. д.
369. *Кубликъ*, д. б. вл., дв. 41, жит. 530; п. д.

121. Вол. **Осовницкая.**

370. *Осовница*, д. б. вл., дв. 55, жит. 473; в. првл. (у. г. 91 в.), п. д. Въ 10 в.—Новошицы, винок. з. Въ 10 в.—Жабинка, ст. М.-Бр. ж. д.
371. *Молодово*, с. б. вл., дв. 67, жит. 771; ц. пр., шк., п. д.

122. Вол. **Подолѣская.**

372. *Еремичи*, д. б. вл., дв. 11, жит. 131; в. првл. (у. г. 10 в.), шк. Въ 2 в.—пог. Буховичи, 2 ц. пр.

123. Вол. **Прусковская.**

373. *Бендюга (Черваницы)*, д. б. г., дв. 1, жит. 8; в. првл. (у. г. 7 в.), Въ ¹/₂ в.—пог. Череванчицы, 2 ц. пр., ч., шк. Въ 10 в.—пог. Здатово, ц. пр.
374. *Батче*, д. б. г., дв. 64, жит. 461; шк., п. д.
375. *Литвинки*, д. б. вл., дв. 28, жит. 334; шк.
376. *Яковичи*, д. б. вл., дв. 49, жит. 534; шк., кузн.

124. Вол. **Ровознянская.**

377. *Рогозна*, с. б. вл., дв. 13, жит. 195; в. првл. (у. г. 17 в.), ц. пр., шк., п. д. Въ 5 в.—пчт. ст. Петровичи.
378. *Бульково*, с. б. вл., дв. 20, жит. 248; ц. пр., шк., вѣтр. млн.
379. *Рыковичи*, с. б. вл., дв. 15, жит. 133; ц. пр., п. д.

125. Вол. **Сехновичская.**

380. *Степанки*, с. б. вл., дв. 28, жит. 420; в. првл. (у. г. 20 в.), ц. пр., шк., вѣтр. млн. Въ 4 в.—пог. Сехновичи, ц. пр.

381. *Матіевічы*, с. б. вл., дв. 19, жит. 224; ц. пр., п. д.
382. *Селіовічы*, с. б. вл., дв. 10, жит. 133; ц. пр.

126. Вол. Стриговская.

383. *Стригово*, с. б. вл., дв. 73, жит. 656; в. првл. (у. г. 10 в.),
ц. пр. шк., п. д.
384. *Андроново*, с. б. вл., дв. 23, жит. 264; ц. пр., п. д.
385. *Берега*, с. б. вл., дв. 30, жит. 328; ц. пр. шк.

386. *Юриздика Кобринская*, (*Кобринь*), с. б. г., дв. 4, жит. 40;
ц. пр., кет., снг.

127. Вол. Хомская.

387. *Хомскъ*, мѣст. б. вл., дв. 65, жит. 1003; в. првл. (у. г. 55 в.),
ц. пр., 3 снг., 15 лвк., 3 кожев. з., вин. скл., 3 трк., 6 п. д.,
ярм., баз., 4 вод. млн.

ПРУЖАНСКІЙ УѢЗДЪ

128. Вол. Байковская.

388. *Бакуны*, с. б. вл., дв. 13, жит. 152; в. првл. (у. г. 17 в.),
ц. пр., шк.
389. *Воротно*, д. б. вл., дв. 42, жит. 565; п. д.

129. Вол. Березская.

390. *Картузъ-Берега*, мѣст. б. г., при р. Яселдѣ, дв. 101, жит.
1222 и мѣщ. 1100; в. првл. (у. г. 35 в.), ц. пр., ч., 6 евр.
млत्व. д., шк., пчт. ст., кори. лвк., паров., вѣтр. и кони.
млн., 15 п. д., ярм., баз. Въ 3 в.—*Блудень*, винок. и
кирп. зз., солод. Въ 4 в.—*Картузъ-Берега*, ст.
М.-Бр. ж. д.
391. *Блудень*, с. б. вл., дв. 73, жит. 716; ц. пр., шк., лвк., п. дв.
3 п. д.
392. *Пещанка*, д. б. вл., дв. 24, жит. 233; шк., 2 п. д.
393. *Самуйловичи*, д. б. г., дв. 59, жит. 661; п. д.

130. Вол. Вѣловѣжская-Александровская.

394. *Заставы*, с. б. г., при р. Наревкѣ, дв. 38, жит. 181; в. првл.,
(у. г. 45 в.), ц. пр., ч., шк., 2 п. д. Въ $\frac{1}{4}$ в.—пог.
Вѣловѣжь (*Застава*), 2 ц. пр.

131. Вол. Великосельская.

395. *Лихосельцы*, д. б. г., дв. 54, жит. 469; в. првл. (у. г. 14 в.),
ч., кузн., п. д.
396. *Великое Село*, д. б. г., дв. 97, жит. 1558; ц. пр., припис.,
кузн., 2 вѣтр. млн., п. д.

132. Вол. Городечянская.

397. При с. *Городечно*,—ус. *Городечна* на вл. землѣ, в. првл.
(у. г. 18 в.), ц. пр., п. д. Въ 14 в.—ус. *Геленинъ*
или *Щерчевъ*, винок. з., солод. Въ 16 в.—пог. *Вѣж-*
ное, ц. пр., шк.
398. *Сосновка*, д. б. вл., дв. 43, жит. 484; евр. млत्व. д., п. д.
399. *Щерчево*, д. б. вл., дв. 50, жит. 513; п. д.

133. Вол. Добучинская.

400. *Огородники*, д. б. вл., при ур. *Ставка*, дв. 20, жит. 204; в.
првл. (у. г. 5 в.), п. д. Въ $1\frac{1}{2}$ в.—*Бѣлосовщина*,
винок. з., солод., кон. и вѣтр. млн. Въ 2 в.—*Полиново*,
винок., пивов. и кирп. зз., вѣтр. и кони. млн.
401. *Добучинъ*, с. б. вл., при ур. *Диковина*, дв. 72, жит. 739; ц.
пр., шк., п. д.

134. Вол. Котранская.

402. *Котра*, с. б. вл., дв. 12, жит. 183; в. првл. (у. г. 20 в.), 2
ц. пр., шк., п. д.
403. *Макре*, с. б. вл., дв. 21, жит. 129; 2 ц. пр., п. д.

135. Вол. Линовская.

404. *Линово* (*Линево*), д. б. вл., дв. 52, жит. 751; в. првл. (у. г.
8 в.). Въ 2 в.—ус. *Линово*, винок. и кирп. зз. Въ 3 в.—
Линево, ст. М.-Бр. ж. д.
405. *Оранчицы*, с. б. вл., дв. 38, жит. 384; ц. пр., п. д.
406. *Сломицы*, д. б. вл., дв. 50, жит. 542.

136. Вол. Малечская.

407. *Малечъ*, мѣст. б. вл., дв. 71, жит. 700 и мѣщ. 728; в. првл.
(у. г. 18 в.), 2 ц. пр., ч., евр. млत्व. д., бгд., шк., баня,
16 лвк. шерстоб., 2 кони. млн., 5 п. д., 12 ярм., баз. Въ
1 в.—*Малечъ*, винок. и известк. зз. Въ 2 в.—*Хойники*,
ч., винок. з., вѣтр. млн. Въ 4 в. *Кабаки*, винок. и
кирп. зз. вѣтр. млн., п. д.
408. *Кабаки*, д. б. вл. дв. 51, жит. 624; шк., п. д.

137. Вол. Масевская.

409. *Масево*, д. б. г., при *Вѣловѣжской* пущѣ, дв. 14, жит. 329;
в. првл. (у. г. 45 в.), п. д.
410. *Бернадскій-Мостъ*, кол. б. г., при *Вѣловѣжской* пущѣ, дв. 10,
жит. 45; евр. млत्व. д.
411. *Дубины*, с. б. г., при *Вѣловѣжской* пущѣ, дв. 83, жит. 523;
ц. пр., шк., п. д.
412. *Наревка*, мѣст. б. г., при р. *Наревкѣ*, дв. 15, жит. 131; 2
ц. пр., снг., 9 лвк., 2 пивов. з., гвозд. з., вод. скл., 9 п. д.
413. *Тиховоля*, с. б. г., при р. *Наревкѣ*, дв. 42, жит. 349; ц. пр.,
шк., п. д.
414. *Чоло*, кол. б. г., при *Вѣловѣжской* пущѣ, дв. 22, жит. 183;
евр. млत्व. д.

138. Вол. Матвѣевская.

415. *Междульсы*, *Сишоика*, *Левковичи*, дд. б. вл., дв. 33, жит. 397;
в. првл. (у. г. 45 в.). Въ 15 в.—хут. *Михалинокъ*,
кирп. з.
416. *Еленово* (*Галеново*), д. б. вл., при р. *Вѣнецъ*, дв. 19, жит.
250; шк., п. д.
417. *Костюки* (*Матвѣевичи*), д. б. вл., дв. 22, жит. 288; ц. пр., п. д.

139. Вол. Михайловская.

418. *Шени*, д. б. вл., дв. 66, жит. 755; в. првл. (у. г. 5 в.), шк.,

- б вѣтр. мли., п. д. Въ 3 в.—ус. Чахецъ, винок. з., вѣтр. мли. Въ 5 в.—пог. Засимовичи, ц. пр. Въ 8 в.—ус. Поделъсна (Зарѣчье), ц. пр., 2 ч.
419. *Котелки*, д. б. вл., дв. 45, жит. 504; п. д.
420. *Староволя*, 1-я и 2-я, д. б. вл. и г., дв. 92, жит. 866; шк., п. д.
421. *Чахель*, д. б. вл., при рч. Мухавецъ, дв. 64, жит. 646; вѣтр. мли.
- 140. Вол. Муравьевская.**
422. *Огородники*, с. б. вл., дв. 12, жит. 171; в. првл. (у. г. 36 в.) ц. пр., шк., п. д., 2 ярм. Въ 3 в.—ус. Киватычи, кст., ярм. Въ 12 в.—Тевели, ст. М.-Бр. ж. д.
423. *Свише*, д. б. вл., дв. 34, жит. 377; шк., п. д.
424. *Тевели*, с. б. вл., дв. 26, жит. 283; 2 ц. пр., шк., п. д.
- 141. Вол. Никитинская.**
425. *Смоляны*, д. б. вл. и г., дв. 45, жит. 455; в. пр. (у. г. 8 в.), 2 п. д.
- 142. Вол. Носковская.**
426. *Носки*, д. б. вл., при р. Яселѣ, дв. 18, жит. 193; в. првл. (у. г. 15 в.), шк. Въ 5 в.—ус. Старый Куплинъ, ц. пр., ч. Въ 5 в.—пог. Хоревъ, ц. пр.
427. *Росохи*, д. б. вл., дв. 34, жит. 480; шк., п. д.
428. *Смоляница*, с. б. вл., при р. Яселѣ, дв. 50, жит. 616; ц. пр., шк., п. д.
- 143. Вол. Ревятичская.**
429. *Ревятичи*, с. б. г., при руч. Вѣнецъ, дв. 23, жит. 301; в. првл. (у. г. 30 в.), ц. пр., шк., ч., кузн., п. д. Въ 4 в.—ус. Синевичи, винок. з., лвк., п. д. Въ 5 в.—Свадбичи Казны, пчт. ст.
430. *Сетевичи (Читринь)*, с. б. вл. и г., при руч. Вѣнецъ, дв. 54, жит. 522; кст., лвк., п. д.
- 144. Вол. Рудникская.**
431. *Рудники*, с. б. вл., при р. Яселѣ, дв. 10, жит. 143; в. првл. (у. г. 12 в.), 2 ц. пр., 2 п. д.
432. *Козлы-Забавы*, д. б. вл., при ур. Бязъ, дв. 57, жит. 671; п. д.
433. *Колядичи*, д. б. вл., при р. Яселѣ, дв. 42, жит. 522; п. д.
- 145. Вол. Селецкая.**
434. *Селець*, мѣст. б. вл., при р. Баштѣ, дв. 114, жит. 1370 и мѣщ. 903; в. првл. (у. г. 29 в.), 2 ц. пр., снг., 2 евр. мत्व. д., бгд., шк., корн. лвк., 8 п. д. Въ 1 в.—Лѣсничевка лѣсоп. з. и мыза Селець, костомольн. з., винок. з., 2 п. д.
435. *Осовцы*, д. б. вл., дв. 49, жит. 574; п. д.
436. *Сошица*, д. б. вл., дв. 56, жит. 597; шк., п. д.
- 146. Старуновская.**
437. *Чабахи*, д. б. г., при рѣч. Лосаѣ, дв. 31, жит. 254; в. првл. (у. г. 28 в.).
438. *Броды*, д. б. г., дв. 59, жит. 566; 2 кузн., вѣтр. мли.
439. *Рышица*, починокъ б. г., при руч. безъимян., дв. 2, жит. 18; 2 ц. пр., шк., ярм.
- 147. Вол. Сухопольская.**
440. *Сухополь*, с. б. вл. и г., дв. 20, жит. 227; в. првл. (у. г. 21 в.) ц. пр., шк., кузн., п. д. Въ 3 в.—ус. Анинополь, винок. з., солод., вѣтр. мли., п. д.
441. *Красикъ Малый*, д. б. вл., дв. 3, жит. 67; пчт. ст.
442. *Кришица*, с. б. вл., дв. 19, жит. 334; ц. пр., влдб., вѣтр. мли., крчм.
443. *Мурава*, с. б. г., дв. 103, жит. 824; ц. пр., ч., шк., п. д.
444. *Новоселки*, д. б. г., дв. 60, жит. 502; кузн., п. д.
445. *Рубеицкы*, д. б. вл., дв. 60, жит. 762; кузн., п. д.
446. *Хвалово* 1-е и 2-е, д. б. вл., дв. 58, жит. 751; кузн.
447. *Ялова*, с. б. г., дв. 67, жит. 611; ц. пр., кузн., п. д.
- 148. В л. Черняковская.**
448. *Черняково*, пог., в. првл. (у. г. 38 в.), ц. пр., шк. конн. мли.
- 149. Вол. Шерешевская.**
449. *Шерешеве*, мѣст. б. г., при рр. Лынь и Точницѣ, дв. 339, жит. 2132 и мѣщ. 4418; в. првл. (у. г. 16 в.), 3 ц. пр., ч. кст., снг., 9 мत्व. д., бгд., шк., корн., лвк. пивов. з., 2 кожев. з., 2 клеев. з., 2 сукнов., 18 п. д., баз.

СЛОНИМСКІЙ УѢЗДЪ.

- 150. Вол. Боркинская.**
450. *Боркинское* в. првл., (у. г. 8 в.) находится въ 1 в. отъ д. Руда. Въ 4 в. отъ в. првл.—ус. Ивацевичи, ц. пр., винок. з., солод., вод. мли. и сукнов. Въ 5 в.—пог. Загридово, ц. пр.
451. *Алексеевка*, с. б. вл., дв. 18; жит. 184; ц. пр., шк.
452. *Борки*, с. б. г., дв. 25, жит. 283; ц. пр.
453. *Подсторина*, д. б. г., дв. 46, жит. 519; п. д.
454. *Любищицы Церковныя* и *Любищицы Зарѣчныя*, с. б. г., дв. 109, жит. 1394; 2 ц. пр., шк., 2 п. д.
455. *Ялевичи*, с. б. г., дв. 24, жит. 233; ц. пр., п. д.
- 151. Вол. Бытенская.**
456. *Бытень*, мѣст. б. вл., дв., 48, жит. 504; в. првл. (у. г. 28 в.); 2 ц. пр., снг., мत्व. д., шк., сукон. ф., заводы (?), п. дв., 13 п. д., баз. Въ 2 в.—ус. Плянта, винок., пивов. и солод. зз. Въ 6 в.—ст. М.-Бр. ж. д. Доманово. Въ 7 в.—Лѣсная контора. Въ 10 в.—пар. мли. Чермеры.
457. *Гюйно*, д. б. вл., дв. 55, жит. 555; п. д.
458. *Добрышево*, д. б. вл., д. 47, жит. 524; п. д.
459. *Миронимъ*, с. б. вл., дв. 29, жит. 301; 2 ц. пр.
460. *Доманово*, д. б. вл., дв. 48, жит. 504.
- 152. Вол. Дворцовская.**
461. *Дворецъ*, мѣст. б. вл., дв. 77, жит. 547; в. првл. (у. г. 35 в.), 2 ц. пр., кст., ч., 2 евр. мत्व. д., бгд., шк., 9 лвк., 3 п.

д., 2 ярм. Въ 2 в.—Дворецъ, винок. и солод. зз. Въ 4 в.—ус. Новоселки, винок. з., п. д. Въ 10 в.—винок. з. Зосинъ.

462. Новоселья, с. б. вл., дв. 11, жит. 99; 2 ц. пр., п. д.

153. Вол. Деревенская.

463. Деревная, с. б. вл., дв. 40, жит. 528; в. првл. (у. г. 14 в.), ц. пр., ч., вод. млн., п. д., винок. з., солод. Въ 3 в.—ус. Пиронимъ, винок. з., крчм. Въ 6 в.—Хорошевичи, винок. з., ч. Въ 9 в.—Стейдоровщина, винок. з. Въ 10 в.—ус. Боржилово, п. пр.

464. Высокъ, с. б. вл., дв. 17, жит. 192; ц. пр., вод. млн.

465. Хорошевичи, д. б. вл., дв. 19, жит. 232; шк.

154. Вол. Деречинская.

466. Деречинъ, мѣст. б. г., дв. 93, жит. 474; в. првл. (у. г. 32 в.), 2 ц. пр., снг., 2 млтв. д., бгд., 2 шк., 28 лвк., вод. млн., 9 п. д., баз. Въ 3 в.—ус. Котчинъ, ц. пр., вод. млн., п. д.

467. Алексини, д. б. г., дв. 100, жит. 510; вод. млн., 2 п. д.

468. Золотеево, д. б. г., дв. 134, жит. 804; п. д.

469. Синайская, (Чешейкова), кол. евр., дв. 20, жит. 136; евр. млтв. д.

470. Уринъ, д. б. г., дв. 81, жит. 542; п. д.

155. Вол. Добромысльская.

471. Добромысль, с. б. вл., дв. 63, жит. 649; в. првл. (у. г. 50 в.), 2 ц. пр., ч., шк., п. д. Въ 14 в.—пчт. ст. Миловиды.

472. Волька, с. б. вл., дв. 40, жит. 734; ц. пр., п. д.

473. Миловиды, 1-е и 2-е, с. б. вл. 32, жит. 336; 2 ц. пр., шк., п. д., п. д.

156. Вол. Дятловская.

474. Вензовецъ, с. б. г., дв. 90, жит. 850; ц. пр., шк., ярм.

475. Засеи, д. б. г., дв. 91, жит. 581; шерстоб.

476. Огоново, с. б. г., дв. 93, жит. 470; ц. пр., шк., 2 крчм.

477. Дятловъ, (Зденціоль), мѣст. б. г., дв. 118, жит. 602; в. првл. (у. г. 43 в.), ц. пр., кст., капл., 2 снг., шк., пчт. ст., корп. лвк., 6 п. д., ярм., баз. Въ 3 в.—хут. Зелёный Дворъ, винок. з.

157. Вол. Гичицкая.

478. Вол. првл. Гичицкой вол. наход. въ флвр. Елки, (у. г. 50 в.), въ 1 в. отъ д. Гичицы.

479. Волька-Обровская, с. б. г., дв. 48, жит. 375, ц. пр., п. д.

480. Житлинъ, с. б. г., дв. 25, жит. 198; ц. пр., п. д.

158. Вол. Жировицкая.

481. Подльсье, д. б. г., дв. 5, жит. 43; в. првл. (у. г. 14 в.). Въ 8 в. мнстр. Жировицкй, 4 ц. пр., 2 гостиницы. Въ 9 в. ус.—Старые Жировицы, винок. з. Въ 15 в.—хут. Миронимъ, пчт. ст., п. д.

482. Гловсевичи, с. б. г., дв. 72, жит. 719; ц. пр., п. д.

483. Жировицы, мѣст. б. г., дв. 32, жит. 304. 3 ц. пр., духовн. уѣзд. уч., шк., 3 лвк., 3 п. д., 3 ярм.

484. Суринка, с. б. г., дв. 42, жит. 370; ц. пр., п. д.

159. Вол. Козловская.

484. Долбневичи, (Доубневичи), д. б. вл., дв. 7, жит. 102; в. првл.

(у. г. 25 в.). Въ 1 в.—ус. Рендзиновщина, ц. пр., ч. р.-к., винок. и солод. зз., вод. млн. Въ 2 в.—ус. Подоль, винок. з. Въ 4 в.—пчт. ст. Задворье.

486. Войневичи, с. б. вл., дв. 5, жит. 51; ц. пр.

487. Кабаки, с. б. вл., дв. 14, жит. 206; ц. пр., ч.

488. Козлово, мѣст. б. вл., дв. 1, жит. 13; 2 снг., ч., шк. п. д.

489. Череховщина, д. б. г., дв. 2, жит. 27; пчт. ст.

160. Вол. Коссовская.

490. Коссовъ (Юриздика), мѣст. б. вл. и г., дв. 110, жит. 555; в. првл. (у. г. 42 в.), 2 ц. пр., кст., ч., 4 евр. млтв. д., шк., пчт. ст., пар. млн., сукон. ф., кожев. з., 10 п. д., ярм., баз. Въ 1 в.—Коссово, винок. и солод. зз., конн. млн. и ст. М.-Бр. ж. д. Коссово (Нихачево). Въ 6 в.—Гошево, винок. и солод. зз., конн. млн. Въ 7 в.—ус. Альба, винок. и солод. зз., вѣтр. и конн. млн., крч. Въ 8 в.—пог. Альба, ц. пр. Въ 10 в.—ус. Гривда, ц. пр., вод. млн., крч. Въ 12 в.—Хороца, винок. з. Въ 17 в.—Михалинская Гута, сткл. з.

491. Булла, с. б. г., дв. 46, жит. 430, ц. пр., п. д.

492. Бужасъ, с. б. г., дв. 17, жит. 187; ц. пр., шк., ч. д.

493. Блавиши, с. б. вл., дв. 42, жит. 664; ц. пр., шк., п. д.

494. Гошево, с. б. вл. и г., дв. 73, жит. 786; ц. пр., шк., п. д.

495. Заполье, д. б. вл., дв. 83, жит. 846; п. д., пчт. ст.

496. Квасевичи, д. б. вл., дв. 35, жит. 510; п. д.

497. Хороша, с. б. вл. и г., дв. 26, жит. 281; ц. пр., шк., п. д.

498. Юдички, с. б. вл., дв. 17, жит. 225; ц. пр., шк.

161. Вол. Костровицкая.

499. Костровиши, с. б. вл., дв. 21, жит. 201; в. првл. (у. г. 14 в.), ц. пр., ч., п. д. Въ 5 в.—ус. Ягнещицы, винок. з. Въ 6 в.—ус. Нарковщина, винок. з. Въ 7 в.—Луконица, ц. пр. Въ 10 в.—хут. Сынковичи, ц. пр. Въ 12 в.—ус. Добромиль, винок. з., солод.

500. Козловиши, с. б. вл., дв. 46, жит. 304; ц. пр., п. д.

501. Поръче, с. б. г., дв. 36, жит. 281; ц. пр., п. д.

162. Вол. Куриловичская.

502. Куриловиши, д. б. г., дв. 54, жит. 341; в. првл. (у. г. 44 в.), шк., п. д. Въ 14 в.—Великая воля, крупод., сукнов.

503. Великая воля, с. б. г., дв. 11, жит. 84; ц. пр., вод. млн.

504. Дорогляны, д. б. г., дв. 88, жит. 616; п. д.

505. Лансевичи, д. б. г., дв. 72, жит. 597; п. д.

506. Перевозъ, (Щара), с. б. г., дв. 15, жит. 114; ц. пр., п. д.

163. Вол. Люшневская.

507. Люшнево. с. б. вл., дв. 55, жит. 572; в. првл. (у. г. 28 в.), ц. пр., п. д. Въ 6 в.—хут. Елово, лесоп. з., вод. млн. Въ 10 в.—ус. Бялогурна, винок. и солод. зз., вод. млн. Въ 10 в.—ус. Сонгайловщина, винок. з. Въ 11 в.—Барташи, свипад. и 2 кирп. зз.

508. Зепровщина, д. б. вл., дв. 21, жит. 256; шк.

509. Крупляны, с. б. вл., дв. 7, жит. 91; ц. пр.

510. Молчадь, мѣст. б. вл. дв. 45, жит. 479; 2 ц. пр., 3 снг., шк., корп. лвк., пивов. з., 4 ярм., баз.

164. Вол. Марьинская.

511. Трибушки, д. б. вл., дв. 19, жит. 247; в. првл. (у. г. 21 в.),

- вѣтр. мли, п. д. Въ 1 в.—ус. Ново-Девятковичи, ц. пр., вод. и вѣтр. мльн. Въ 9 в.—пог. Мизгири, 2 ц. пр.
512. *Девятковичи Старые*, мѣст. б. вл., дв. 3, жит. 36; ц. пр., 3 ярм.
513. *Окуниново*, с. б. вл., дв. 30, жит. 323; ц. пр., п. д.
514. *Сосновка*, д. б. г., дв. 47, жит. 414; шк.

165. Вол. Межевичская.

515. *Межевичи*, с. б. г., дв. 92, жит. 680; в. првл. (у. г. 20 в.), ц. пр., шк., пчт. ст., кузн. Въ 7 в.—пог. Переволока, ц. пр.
516. *Клепачи*, с. б. вл. и г., дв. 32, жит. 368; ц. пр., п. д.
517. *Крокотка*, с. б. г., дв. 55, жит. 456; ц. пр., п. д.
518. *Крокотка Малая*, с. б. вл., дв. 19, жит. 337; ц. пр., п. д.
519. *Мыслово*, д. б. вл., дв. 44; жит. 528.
520. *Пасиничи*, с. б. г., дв. 56, жит. 442; ц. пр., шк., п. д.
521. *Переволока*, д. б. г., дв. 109, жит. 893; п. д.
522. *Селявичи*, д. б. г., дв. 59, жит. 503; кузн.

166. Вол. Пацовская.

523. *Накрыжки*, с. б. вл., дв. 21, жит. 189; в. првл. (у. г. 45 в.), ц. пр., шк., п. д. Въ 12 в.—ус. Жуковщина, винок. з., вод. и вѣтр. мли.
524. *Нагородовичи*, с. б. вл., дв. 30, жит. 227; ц. пр., шк., п. д.
525. *Потры*, д. б. вл., дв. 77, жит. 562; шк., п. д.

167. Вол. Песковская.

526. *Новопески*, (Костенево), д. б. вл., дв. 25, жит. 298; в. првл. (у. г. 80 в.). Въ 2 в.—ус. Пески, капц., винок. з., кузн., кони. и вѣтр. мли. Въ 17 в.—ус. Споровъ, ц. пр., вѣтр. мльн.
527. *Здитово*, мѣст. б. г., дв. 57, жит. 644; ц. пр., шк., п. д.
528. *Пески*, с. б. вл., дв. 46, жит. 938; ц. пр., шк., п. д.
529. *Соколово*, с. б. г., дв. 28, жит. 325; ц. пр., п. д.
530. *Спорово*, с. б. вл., дв. 54, жит. 621; ц. пр., лвк., п. д.
531. *Стрымигъ*, с. б. г., дв. 52, жит. 598; ц. пр., п. д.

168. Вол. Роготнянская.

532. *Роготня*, с. б. вл., дв. 40, жит. 278; в. првл. (у. г. 8 в.), ц. пр., п. д. Въ 1/4 в.—ус. Роготня, винок. з. Въ 3 в.—Борки, винок. з., вод. мли. Въ 9 в.—зав. Горка, винок. з., вод. мли.
533. *Горка*, с. б. г., дв. 4, жит. 24; ц. пр., п. д.
534. *Задворье*, с. б. вл., дв. 12, жит. 100; ц. пр., п. д.
535. *Яворъ*, с. б. вл., дв. 52, жит. 338; ц. пр., п. д.

169. Вол. Рожанская.

536. *Рожаны*, мѣст. б. г., дв. 89, жит. 914; в. првл. (у. г. 36 в.), 2 ц. пр., кст., бгд., шк., 2 вод. мли., 3 ярм. баз. Въ 10 в.—ус. Лососинъ, сукон. ф., 2 вод. мли.
537. *Березница*, с. б. г., дв. 33, жит. 402; ц. пр., п. д.
538. *Близна*, д. б. вл., дв. 53, жит. 515; п. д.
539. *Воронилловичи*, с. б. вл. и г., дв. 27, жит. 310; ц. пр., шк., п. д.
540. *Константиново*, кол. евр., дв. 11, жит. 219; евр. млтв. д.
541. *Молочки и Манчики*, с. б. г., дв. 35, жит. 357; ц. пр., п. д.
542. *Павлово*, кол. евр., дв. 25, жит. 373; евр. млтв. д., п. д.
543. *Полонскъ и Власевичи*, д. б. вл., дв. 46, жит. 488; шк., п. д.

170. Вол. Старовесская.

544. *Старая весь*, д. б. г., дв. 50, жит. 300; в. првл. (у. г. 32 в.), п. д.
545. *Бережки*, с. б. г., дв. 44, жит. 242; ц. пр., п. д.
546. *Голынка*, мѣст. б. г., дв. 45, жит. 275; ц. пр., 3 снг., шк., 2 п. д., крупод.
547. *Лукомца*, с. б. г., дв. 23, жит. 115; ц. пр., ч.
548. *Острowo*, д. б. г., дв. 113, жит. 689; п. д.

171. Вол. Чемерская.

549. *Сколово*, д. б. г., дв. 11, жит. 112; в. првл. (у. г. 8 в.). Въ 5 в.—Грибово, пивов. з., вод. мли. Въ 7 в.—Столпы, паров. мли. Въ 17 в.—ус. Езерница, винок. з.
550. *Езерница*, мѣст. б. вл., дв. 39, жит. 418; п. пр., снг., шк., 4 лвк., харч., п. д., 2 ярм., баз.
551. *Збонна*, с. б. вл., дв. 21, жит. 248; ц. пр., п. д.
552. *Милконовичи*, с. б. г., дв. 28, жит. 259; ц. пр., шк., п. д.
553. *Чемеры*, д. б. г., дв. 43, жит. 559; п. д.

172. Вол. Шидловичская.

554. *Шидловичи*, с. б. вл., дв. 60, жит. 624; в. првл. (у. г. 8 в.) ц. пр., 2 п. д. Въ 1 1/2 винок. з. Шидловицы. Въ 7 в.—Альбертинъ, сукон. ф., лѣсоп. з., вод. мли. лвк. п. д. Въ 14 в.—Торгачокъ, лѣсоп. з., вод. мли., сукнов. Въ 20 в.—Басино, бумажн. ф. Въ 17 в.—Чапли, лѣсоп. з.
555. *Альбертинъ (Александрова)*, посел. вабрчн. вр-нъ, дв. 132, жит. 350; шк., лвк.
556. *Заполье 1-е и 2-е (Гавяновичи)*, с. б. вл., дв. 50, жит. 598 ц. пр., шк., 2 п. д.
557. *Чепелево*, д. б. вл., дв. 52, жит. 529; п. д.

СОКОЛЬСКІЙ УѢЗДЪ.

173. Вол. Вагновская.

558. *Домураты*, д. б. г., при р. Домураткѣ, дв. 34, жит. 329; в. првл. (у. г. 40 в.), п. д.

174. Вол. Гребеневская.

559. *Котошки-Голяки (Юридика)*, д. б. вл. и г., при рр. Бобрѣ и Бобровкѣ, дв. 21, жит. 163; в. првл. (у. г. 24 в.), шк. Въ 15 в.—Смолянка, пивов. з., солод., вѣтр. мли. п. д.
560. *Гребени*, д. б. г., при рч. Сидрянкѣ, дв. 60, жит. 602; кузн., п. д.

561. *Хилмоны*, д. б. г., при рч. Сидрянкѣ, дв. 70, жит. 609; кузн., п. д.

175. Вол. Зубрицкая.

562. *Бабики*, с. б. вл., при ур. Багонъ, дв. 14, жит. 109; в. првл. (у. г. 14 в.) ц. пр., шк., п. д.
563. *Гарковичи*, д. б. г., при ур. Стасюриха, дв. 67, жит. 544; кузн.
564. *Дубовая*, д. б. г., дв. 150, жит. 840; кузн.

565. *Исаковская*, кол. евр., дв. 28, жит. 388; евр. млтв. д.
 566. *Минковим*, д. б. г., дв. 68, жит. 503; кузн.
 567. *Юровлян*, с. б. г., при р. Поплавъ, дв. 43, жит. 331;
 2 п. пр.

176. Вол. Каменковская.

568. *Яновщина*, д. б. г., при р. Каменкѣ, дв. 34, жит. 204; в. првл. (у. г. 8 в.), блн., шк., вѣтр. млн., п. д. Въ 2 в.—Соколка, ст. Спб.-В. ж. д.
 569. *Богоники*, д. б. вл. при ур. Багно, дв. 10, жит. 141; мчт.
 570. *Верхльсь*, д. б. г., при ур. Покорминець, дв. 117, жит. 702; ч., вѣтр. млн., 2 п. д.
 571. *Старая Каменка*, д. б. г. при р. Каменкѣ, дв. 116, жит. 803; п. д.

177. Вол. Каменская.

572. *Красностокъ* с. при погостѣ того же имени, в. првл. (у. г. 27 в.), ц. пр., ч.
 573. *Березово*, д. б. г., дв. 58, жит. 423; кузн., п. д.
 574. *Герасимовичи*, д. б. г. при р. Сидрянкѣ, дв. 54, жит. 365; кузн., п. д.
 575. *Каменка*, д. б. г. при р. Бобрѣ и рч. Шатрирь, дв. 72, жит. 561; ч., кузн., п. д.
 576. *Ячно*, с. б. г. при р. Сидрянкѣ, дв. 30, жит. 217; ц. пр. приписн., п. д.
 577. *Юридника-Долбровская*, д. б. г., дв. 2, жит. 15; кст.

178. Во . Круглянская.

578. Вол. првл. Круглянской вол. наход. въ зашт. гор. Кузницѣ (у. г. 16 в.). Въ $\frac{1}{2}$ в.—пог. Кузница, ц. пр. Въ 3 в.—Кустинъ, кожев. з. Въ 5 в.—ус. Дососна Большая, винок. з., вод. млн., сукнов. Въ 9 в.—ус. Кундзинъ, кст., винок. з., кузн., вѣтр. млн.
 579. *Каменка*, д. б. г., дв. 53, жит. 520; 2 п. д.

179. Вол. Маковлянская.

580. *Сидра*, мѣст. б. вл. при р. Сидрь, дв. 37, жит. 300 и мѣщ. 1546; в. првл. (у. г. 16 в.), кст., снг., евр. млтв. д., шк., лвб., вод. млн., 3 крчм., 4 п. д., баз. Въ 3 в.—ус. Сидерка, ц. пр., пивов. и винок. зз., вод. млн.
 581. *Зальсье*, с. б. г., дв. 26, жит. 208; кст.

180. Вол. Нововольская.

582. *Нововоля*, д. б. г., дв. 91, жит. 524; в. првл. (у. г. 12 в.), п. д.

583. *Богуше*, д. б. г., дв. 65, жит. 527; п. д.
 584. *Соколяны*, с. б. г., дв. 57, жит. 325; кст., п. д.

181. Вол. Островская.

585. *Новый Островъ*, д. б. г., дв. 59, жит. 307; в. првл. (у. г. 21 в.), п. д. Въ 8 в.—Слойки, винок. з., солод., вѣтр. млн.
 586. *Сѣверный Островъ*, с. б. г., дв. 73, жит. 402; ц. пр.
 587. *Шудзялово*, д. б. г., дв. 49, жит. 288; кст., п. д.

182. Вол. Острогорская.

588. *Острая Гора (Острозора)*, д. б. г., при ур. Карково, дв. 42, жит. 336; в. првл. (у. г. 28 в.), шк., п. д.
 589. *Приставка*, д. б. г., при руч. Приека, дв. 86, жит. 592.

183. Вол. Романовская

590. *Лозово*, д. б. г., дв. 62, жит. 522 в. првл. (у. г. 25 в.), п. д.
 591. *Покосно*, д. б. г., при руч. безъимянномъ, дв. 67 жит. 584; п. д.
 592. *Червошка*, д. б. г., при руч. безъимян., дв. 70, жит. 556; п. д.

184. Вол. Трофимовская.

593. *Трофимовка*, д. б. г., при руч. Студзенчина, дв. 58, жит. 418; в. првл. (у. г. 23 в.), шк., п. д. Въ 2 в.—ус. Яново, пивов. з., вод. млн., сукнов.

185. Вол. Черновеская.

594. *Черная Весь*, д. б. г., дв. 34, жит. 248; в. првл. (у. г. 22 в.), шк., 18 кирп. з., крчм. Въ 3 в.—пог. Волька Подуховная, ц. пр. Въ 11 в.—Икмы, сукон. ф. на каз. землѣ. Въ 5 в.—Черная Весь, ст. Спб.-В. ж. д. Въ 10 в.—Васильковъ, полуст. Спб.-В. ж. д.
 595. *Бурчакъ*, уроч. б. г., дв. 1, жит. 8; череп. з.
 596. *Дворискъ и Климки*, кол. б. г., дв. 12, жит. 88; череп. з., вод. млн.
 597. *Оули*, уроч. б. г., дв. 3, жит. 22; 2 череп. з.
 598. *Тартакъ-Юриха*, уроч. б. г., при р. Юрихъ, дв. 2, жит. 15; лвсоп. з., череп. з.

ПЕРЕЧЕНЬ ВОЛОСТЕЙ ПО СТАНАМЪ.

1. Уѣздъ Гродненскій.

- Въ 1-мъ станѣ: Верцелишская.—Горницкая.—Гожская.—Лошанская.
 Во 2-мъ станѣ: Велико-Берестовицкая.—Голынская. — Индурская.—Кринская.—Мало-Берестовицкая
 Въ 3-мъ станѣ: Богородицкая.—Волпянская —Гудзевичская.—Лунненская.
 Въ 1-мъ станѣ: Дубновская.—Жидомлянская. — Каменская. — Мостовская.—Скидельская.
 Въ 5-мъ станѣ: Берштовская.—Езерская (Озерская).—Соболянская.

2. Уѣздъ Брестскій.

- Въ 1-мъ станѣ: Домачевская.—Олтушская. — Приборовская. —
 Въ 1-мъ и во 2-мъ станахъ: Мѣднанская.—Малоритская.
 Во 2-мъ станѣ: Великорытская. — Каменець-Жировицкая.
 Во 2-мъ и въ 3-мъ станахъ: Радваничская.
 Въ 3-мъ станѣ: Косичская.—Мотыкальская.—Турнянская.
 Въ 3-мъ, 4-мъ и въ 5-мъ станахъ: Ратайчицкая.
 Въ 3-мъ и въ 5-мъ станахъ: Волчинская.—Лыщицкая.
 Въ 4-мъ станѣ Войсковская.—Дворцовская.—Дмитровицкая. —
 Житинская.—Каменець-Литовская.
 Въ 4-мъ и въ 5-мъ станахъ: Верховицкая.
 Въ 5-мъ станѣ: Высоко-Литовская.—Половецкая.—Рогачская

3. Уѣздъ Бѣлостокскій.

- Въ 1-мъ станѣ: Городокская.—Дойлидская. — Заблудовская. —
 Завыковская — Михайловская.
 Во 2-мъ станѣ: Бѣлосточанская.—Обрубниковская.—Хорощанская.—Юхновецкая.
 Въ 3-мъ станѣ: Крипянская.—Притулянская.—Ясвилъская.

4. Уѣздъ Бѣльскій.

- Въ 1-мъ станѣ: Кленіская.—Лосинская.—Новоберезовская. —
 Орлянская.—Пасынковская.
 Въ 1-мъ и во 2-мъ станахъ: Дубяжинская.—Малешевская. —
 Павловская.—Райская.
 Во 2-мъ станѣ: Алексинская.
 Въ 3-мъ станѣ: Шкурецкая
 Въ 3-мъ и въ 4-мъ станахъ: Городисская.—Наройская
 Въ 4-мъ станѣ: Александровская.—Семятичская.

5. Уѣздъ Волковыскій.

- Въ 1-мъ станѣ: Зельвянская.—Межерѣчская.—Пенюговская.
 Въ 1-мъ и во 2-мъ станахъ: Изабелинская.
 Въ 1-мъ, 2-мъ и въ 4-мъ станахъ: Толочманская.
 Въ 1-мъ, 4-мъ и въ 5-мъ станахъ: Бискупицкая.
 Во 2-мъ станѣ: Горностаевичская.—Зельзинская.—Лысковская.
 Подороская.—Порозовская.
 Въ 3-мъ станѣ: Боярская.—Добровольская. — Мстибовская. —
 Свислочская.—Тарнопольская.—Шимковская.—Юшковская.
 Въ 3-мъ и въ 4-мъ станахъ: Вильчуконская.
 Въ 4-мъ станѣ: Верейковская.—Росская. — Шидловичская.
 Въ 5-мъ станѣ: Кремяницкая.—Песковская.—Самаровицкая.—

6. Уѣздъ Кобринскій.

- Въ 1-мъ станѣ: Збирововская. — Козицкая. — Подольская.—
 Прусовская.—Рогозненская. — Сехновичская. — Стриговская.
 Во 2-мъ станѣ: Блоцкая. — Верхольская.—Дывинская. — Мо-
 кранская.—Озятская.
 Въ 3-мъ станѣ: Антопольская.—Городецкая.—Залъская. — Зе-
 ловская.—Плоская.
 Въ 4-мъ станѣ: Бездежская.—Брашевицкая.—Воловельская. —
 Дрогичинская.—Именинская.—Осовецкая. — Осовницкая. —
 Хомская.
 Въ 5-мъ станѣ: Воронцевичская.—Дружловичская. — Иванов-
 ская.—Мотольская.—Одриянская.—Опольская.

7. Уѣздъ Пружанскій.

- Въ 1-мъ станѣ: Носковская.—Рудникская.—Селецкая.
 Во 2-мъ станѣ: Березская.—Малечская.—Матвѣевская.—Рева-
 тичская.—Черняковская.
 Въ 3-мъ станѣ: Байковская.—Добучинская. — Котранская. —
 Линовская.—Никитинская.
 Въ 3-мъ и въ 4-мъ станахъ: Городечанская. — Михайлов-
 ская
 Въ 4-мъ станѣ: Великосельская.—Муравьевская. — Старунов-
 ская.—Сухопольская.—Шерешевская.
 Въ 5-мъ станѣ: Бѣловѣжская.—Александровская.—Масевская.—

8. Уѣздъ Слонимскій.

- Въ 1-мъ станѣ: Коссовская.—Песковская.
 Въ 1-мъ и въ 5-мъ станахъ: Борбинская. — Гичицкая. —
 Во 2-мъ станѣ: Марьинская.—Рожанская.

Во 2-мъ и въ 3-мъ станахъ: Межевическая.
Въ 3-мъ станѣ: Деречинская. — Костровичская. — Курилович-
ская.
Въ 4-мъ станѣ: Дворцовская. — Дятловская. — Гозловская. —
Люшневская. — Пацовская. — Роготнянская.
Въ 4-мъ и въ 5-мъ станахъ: Деревенская.
Въ 5-мъ станѣ: Бытеньская. — Добромысльская. — Жировицкая. —
Старовеская. — Чемерская. — Шидловичская.

9. Уѣздъ Сокольскій.

Въ 1-мъ станѣ: Гребеневская. — Каменская. — Круглянская.
Въ 1-мъ и во 2-мъ станахъ: Маковлянская.
Во 2-мъ станѣ: Багновская. — Ноговольская. — Острогорская. —
Романовская. — Тросимовская.
Въ 3-мъ станѣ: Зубрицкая. — Каменковская. — Островская. — Чер-
новеская.

II. ГУБЕРНИИ БѢЛОРУССКОЙ ОБЛАСТИ.

THE UNIVERSITY OF CHICAGO PRESS

МНСКАЯ ГУБЕРНІЯ.

Распределение земель и

населения по волостямъ.

Table with multiple columns: № по порядку, НАИМЕНОВАНИЕ ВОЛОСТЕЙ, ВЪ СОСТАВЪ ВОЛОСТЕЙ (Число, Население, Количество земли), ВЪ РАЙОНЪ ВОЛОСТЕЙ (Количество земли), ВЪ ПРЕДЪЛАХЪ ВОЛОСТНОЙ ТЕРРИТОРИИ (Количество земли, Население). Includes sub-sections for 'Новогрудскій уѣздъ' and a final 'Итого' row.

СПИСОКЪ ВАЖНѢЙШИХЪ СЕЛЕНІЙ.

МИНСКІЙ УѢЗДЪ.

1. Вол. Бѣлоручская.

1. *Бѣлоручье*, мѣст. б. вл., при р. Вячѣ, дв. 15, жит. 140; в. првл. (у. г. 23 в.), ц. пр., шк.
2. *Буцевичи*, с. б. г., при рч. Чемеричинѣ, дв. 2, жит. 21; ц. пр.
3. *Жуковня*, с. б. вл., дв. 12, жит. 134; ц. пр.
4. *Ковшево*, с. б. вл., дв. 5, жит. 48; ц. пр., ч.
5. *Мачаны*, с. б. вл., дв. 18, жит. 150; ц. пр., вѣтр. млн., вод. млн.
6. *Маики*, с. б. вл., дв. 27, жит. 250; ц. пр.
7. *Паперня*, с. б. вл., при р. Вячѣ, дв. 13, жит. 120; ц. пр., блн.
8. *Скиаревичи*, с. б. г., дв. 17, жит. 175; ц. пр.

2. Вол. Великосельская.

9. *Великое Село*, д. б. вл., при р. Сулѣ, дв. 54, жит. 442; в. првл. (у. г. 52 в.), шк.
10. *Волма*, мѣст. б. вл., при р. Волмѣ, дв. 4, жит. 36; ц. пр., ч., шк.
11. *Рубежевичи*, мѣст. б. вл., при рр. Сулѣ и Перекулѣ, дв. 49, жит. 412; 2 ц. пр., ч., снг., евр. млтв. д., шк., пивов. з., 3 вод. млн., 2 п. дв., 8 лвк., 5 ярм., баз. по вторникамъ.
12. *Старинки*, с. б. вл., дв. 48, жит. 480; ц. пр., шк., винок. з. вод. млн.

3. Вол. Заславская.

13. *Заславъ (Изяславъ)*, мѣст. б. вл., дв. 21, жит. 200; в. првл. (у. г. 24 в.), 3 ц. пр., шк., ремесл. учил., евр. млтв. д., вод. млн. Въ 8 в.—ст. ж. д. Ратомка.
14. *Гиревичи*, с. б. вл., дв. 29, жит. 232; ц. пр., ч.
15. *Петришки (Радошковичи)*, д. б. вл., дв. 13, жит. 126; ст. ж. д., п. дв.

4. Вол. Засульская.

16. *Засулье*, с. б. вл., при р. Вербовкѣ, дв. 59, жит. 30; в. првл. (у. г. 62 в.), ц. пр. Въ 5 в.—винок. з. Ячонка.
17. *Аталезь*, д. б. вл., дв. 78, жит. 530; шк.
18. *Жуковоборокъ*, с. б. вл., при р. Нѣманѣ, дв. 21, жит. 140; ц. пр., 2 тржк.

5. Вол. Ивенецко-Старинская.

19. *Ивенецъ*, мѣст.; в. првл. 2 ц. пр., ч., капл., 2 евр. шк., бгд., 17 гонч. з., млн., 2 п. дв., 35 лвк., баз. по воскрес., ярм. въ Троицу и день св. Михаила. Въ $\frac{1}{2}$ в.—Подъивенче, винок. и пивов. зз., извест. з. Въ 3 в.—ус. Старонка, ц. пр., бгд., винок. з. вод. млн. Въ 5 в.—мѣст. Камень, ц. р.-к., 2 евр. шк., бгд. Въ 9 в.—ус. Куль, капл., винок. з., вод. млн.

20. *Правляники*, с. б. вл., при р. Бокуневкѣ, дв. 21, жит. 180; ц. пр., винок. з., вод. млн.

6. Вол. Кайдановская.

21. *Кайданово*, мѣст. б. г., дв. 25, жит. 170; в. првл. (у. г. 40 в.), ц. пр., ц. реф., ц. р.-к., ч., снг., 2 евр. шк., шк., бгд., 3 пивов. з., 14 лвк., 6 ярм., баз. по воскресеньямъ и четвергамъ. Въ 7 в.—пог. Рудица, ц. пр., шк. Въ 8 в.—ок. Горужишки. ц. пр. Въ 9 в.—Негорѣлье, пчт. ст. п. дв., трк. Въ 21 в.—ус. Маковице, сукон. ф.
22. *Литвяны*, с. б. вл., при р. Усѣѣ, дв. 10, жит. 88; ц. пр., ч.
23. *Мирены*, с. б. вл., дв. 2, жит. 20; ц. пр.
24. *Новосады*, с. б. вл., при р. Усѣѣ, дв. 28, жит. 252; ц. пр.
25. *Поусье*, д. б. вл., при р. Усѣѣ, дв. 19, жит. 172; шк.

7. Вол. Острошицко-Городецкая.

26. *Городокъ*, мѣст. б. вл., при р. Усяжи, дв. 2, жит. 21; в. првл. (у. г. 21 в.), 2 ц. пр., капл., снг., шк., мѣдноплав. з. 11 лвк., п. дв., трк., 4 млн. Въ 14 в.—Городище, винок. з., вод. млн. Въ 18 в.—ус. Высокое, лѣсоп. з., вод. млн. Въ 20 в.—ус. Тадулино, ц. пр., капл.
27. *Веснино*, д. б. вл., дв. 19, жит. 180; ц. пр. кладб.
28. *Избицкѣ*, с. б. вл., при р. Домейкѣ, дв. 14, жит. 142; ц. пр.
29. *Карпиловка*, д. б. вл., при р. Усяжѣ, дв. 2, жит. 18; ц. пр. кладб.
30. *Ковалевичина*, д. б. вл., при р. Деражишки, дв. 8, жит. 82; ц. пр. кладб.
31. *Кондратовичи*, д. б. вл., дв. 10, жит. 96; ц. пр. кладб.
32. *Королевъ Станъ*, д. б. вл., при р. Волмѣ, дв. 17, жит. 160; ц. пр. кладб.
33. *Малиновка*, д. б. вл., дв. 9, жит. 94; ц. пр. кладб., капл.
34. *Малые Коледези*, д. б. вл., при р. Дерожишкѣ, дв. 6, жит. 62; ц. пр. кладб.
35. *Острошицы*, д. б. вл., при рч. Дубровкѣ, дв. 13, жит. 120; ц. пр. кладб.
36. *Прилпы*, с. б. вл., при р. Усяжи, дв. 1, жит. 10; ц. пр.
37. *Рудня*, д. б. г., при р. Усяжи, дв. 23, жит. 194; шк.
38. *Усяжа*, д. б. г., при р. Усяжи, дв. 22, жит. 180; ц. пр. кладб.
39. *Чудзеневици*, д. б. вл., при рч. Дубровкѣ, дв. 5, жит. 48; ц. пр., кладб.

8. Вол. Першайская.

40. *Першай*, мѣст. б. вл., дв. 26, жит. 274; в. првл. (у. г. 60 в.), ц. р.-к. Въ 8 в.—ус. Доры, ц. пр., винок. з., вод. млн.
41. *Доры*, с. б. вл., при р. Дороговлинкѣ, дв. 32, жит. 280; ц. пр., ч., шк.

9. Вол. Раковская.

42. *Раковъ*, мѣст. б. вл., при р. Ислочи, дв. 159, жит. 1006; в. првл. (у. г. 35 в.), 2 ц. пр., ц. р.-к., 2 ч., снг., 3 евр. млтв. д., бгд., шк., пивов. з., земледѣльч. орудій з., гонч. и кирп. з., 2 вод. млн., 29 лвк., баз. по понедѣльникамъ. Въ 1 $\frac{1}{2}$ в.—Поморщина. винок. з. Въ 3 в.—ус. Пережирь, ц. пр., вод. млн. Въ 8 в.—ус. Тролковщина, ц. пр., вод. млн.
43. *Выгоничи*, с. б. вл., при р. Комаровкѣ, дв. 15, жит. 112; ц. пр., пивов. з., вод. млн.
44. *Гиневичи*, с. б. вл., дв. 13, жит. 108; ц. пр.
45. *Дубровы*, мѣст. б. вл., дв. 31, жит. 210; ц. пр., ч., винок. з., вод. млн.
46. *Кіевецъ*, с. б. вл., при р. Ишочѣ, дв. 4, жит. 42; ц. пр., капл., винок. з., вод. млн.
47. *Кривичи Большіе*, с. б. г., дв. 4, жит. 26; ц. пр., шк.

10. Вол. Самохваловичская.

48. *Самохваловичи*, мѣст. б. вл., при р. Птичи, дв. 16, жит. 128; в. првл. (у. г. 18 в.), ц. пр., шк., 2 евр. шк. тржк. Въ 5 в.—ус. Прилауки, ц. пр., винок. и пивов. з., млн. Въ 7 в.—ус. Вилковщина, ц. пр. Въ 8 в.—ус. Аниополь, ц. р.-к., вод. млн.; окол. Рубинка, ц. пр., ц. р.-к. кладб. Въ 12 в.—ус. Волковичи, ц. р.-к.
49. *Витовка*, с. б. вл., при р. Птичи, дв. 2, жит. 17; ц. пр.
50. *Гатово*, с. б. г., при р. Свислочи, дв. 37, жит. 400; ц. пр. шк.
51. *Гричицъ*, д. б. вл., при р. Птичи, дв. 49, жит. 414; шк.
52. *Поддай*, с. б. вл., при р. Птичи, дв. 14, жит. 138; ц. пр., шк.
53. *Пятющина*, с. б. вл., при р. Птичи, дв. 20, жит. 254; ц. пр.

11. Вол. Сверженская.

54. *Новый Свержень*, мѣст. б. вл., при р. Нѣманѣ, дв. 141, жит. 860; в. првл. (у. г. 77 в.), ц. пр., ц. р.-к., ч., снг., 2 евр. шк., 2 вод. млн., п. дв., 20 лвк., ярм. 29 июня и 8 сентября. баз. по воскресеньямъ. Въ 18 в.—ус. Зубревичи, винок. з.
55. *Головничцы*, д. б. вл., дв. 54, жит. 594.
56. *Николаевщина*, с. б. вл., при р. Нѣманѣ, дв. 65, жит. 640; ц. пр.
57. *Старый Свержень*, с. б. вл., при р. Залужанкѣ, дв. 40, жит. 410; ц. пр.

12. Вол. Семково-Городецкая.

58. *Городокъ Хмаринъ (Семковъ)*, с. б. вл., при р. Гячѣ, дв. 27, жит. 216; в. првл. (у. г. 14 в.), 2 ц. пр., шк. Въ 6 в.—хут. Подолянка, ц. р.-к. кладб. Въ 7 в.—ус. Соломо

ръчье, ц. пр., винок. з., вѣтр. млн. Въ 8 в.—хут. Буцевичи, ц. пр. Въ 10 в.—пог. Крупицы, ц. пр.

59. *Чучаны*, с. б. вл., при р. Семковкѣ, дв. 13, жит. 104; ц. пр., ч.

13. Вол. Слободская.

60. *Слободка*, с. б. вл., при р. Усѣѣ, дв. 20, жит. 180; в. првл. (у. г. 64 в.), ц. пр., шк. Въ 7 в.—ус. Хотовъ, ц. пр., вод. млн.

14. Вол. Станьковская.

61. *Станьково*, с. б. вл., дв. 42, жит. 390; в. првл. (у. г. 37 в.), ц. пр. шк., бльн. Въ $\frac{1}{4}$ в.—Стальково, винок. з. Въ 5 в.—окол. Коски, ц. пр. Въ 12 в.—ус. Вязынь, ц. пр., ц. р.-к., вод. млн.
62. *Добрынеа*, д. б. вл., дв. 63, жит. 528; ч., шк.
63. *Кукшевичи*, д. б. вл., при р. Усѣѣ, дв. 45, жит. 450; шк.
64. *Озеро*, с. б. вл., дв. 60, жит. 610; ц. пр., шк.

15. Вол. Старосельская.

65. *Старое Село*, с. б. вл., дв. 1, жит. 10; в. првл. (у. г. 21 в.) ц. пр., шк., бльн. Въ $\frac{1}{4}$ в.—винок. и пивов. з., смол. з. вод. млн., трк. Въ 8 в.—ус. Городище, ц. пр., ч., винок. з. Въ 10 в.—ус. Чики, ц. пр. кладб., ус. Тарасовъ, винок. з.
66. *Новый Дворъ*, с. б. вл., при р. Птичѣ, дв. 18, жит. 118; ц. пр.
67. *Тарасовъ*, с. б. вл., дв. 22, жит. 128; ц. пр.
68. *Чики*, с. б. вл., дв. 14, жит. 108; ц. пр.

16. Вол. Столпецкая.

69. *Столцы*, мѣст. б. г., при р. Нѣманѣ, дв. 186, жит. 1070; в. првл. (у. г. 77 в.), 2 ц. пр., снг., 2 евр. млтв. д., шк. пчт. отдѣл., сич. з., 20 лвк., ярм. въ Вознесенъ, 9-ый четвергъ и четвергъ на сырной недѣлѣ, баз. еженедѣльно.
70. *Заямо*, д. б. г., дв. 56, жит. 564.
71. *Опечки*, с. б. г., дв. 71, жит. 720; ц. пр., ч.
72. *Ячная*, д. б. г., дв. 70, жит. 590.

17. Вол. Сѣвницкая.

73. *Сѣвница*, с. б. вл., дв. 12, жит. 112; в. првл. (у. г. 8 в.), 2 ц. пр., шк., ремесл. учил., бльн. Въ 5 в.—Пашкевичи, ч., винок. з. Въ 7 в.—ус. Новый Дворъ, ц. пр., 2 млн. Въ 9 в.—ус. Пустыня, ц. пр. Въ 12 в.—ст. ж. д. Михановичи. Въ 22 в.—ст. ж. д. Колодище.
74. *Замосточье*, с. б. вл., дв. 1, жит. 9; ц. пр.
75. *Килмовичи*, с. б. вл., дв. 15, жит. 140; ц. пр.
76. *Тростенецъ Малый*, с. б. вл., при р. Свислочи, дв. 10, жит. 96; ц. пр.

X БОБРУЙСКІЙ УѢЗДЪ.

18. Вол. Азаричская.

77. *Азаричи*, мѣст., в. првл. (у. г. в.), ц. пр., 2 евр. млтв. д., млн., 10 лвк., ярм. 29 июня и 2 февраля. Въ 8 в.—пог. Вязокъ, ц. пр.
78. *Андреевка*, с. б. вл., при р. Вишѣ, дв. 15, жит. 130; ц. пр.
79. *Хомичи*, с. б. вл., при р. Инѣ, дв. 21, жит. 190; ц. пр.

19. Вол. Бортническая.

80. *Большіе Бортники*, д. б. вл., при р. Алсѣ, дв. 47, жит. 342; в. првл. (у. г. 23 $\frac{1}{2}$ в.), шк., 2 млн.
81. *Бортники Малые*, с. б. вл., при р. Алсѣ, дв. 45, жит. 327; ц. пр.
82. *Дворяниновичи*, с. б. вл., при р. Алсѣ, дв. 33, жит. 330; ц. пр., вѣтр. млн.

83. *Михайлово*, с. б. вл., при р. Алеѣ, дв. 44, жит. 320; ц. пр., вод. млн.
 84. *Павловичи*, с. б. вл., при р. Алеѣ, дв. 53, жит. 468; ц. пр., млн.
 85. *Пархимковичи*, с. б. вл., при р. Добаснѣ, дв. 56, жит. 460; ц. пр.

20. Вол. Вошевичская.

86. *Бшесвичи*, с. б. вл., при р. Ольсѣ, дв. 30, жит. 380; в. првл. (у. г. 35 в.), ц. пр., ч., шк., 2 млн. Въ 2 в.—Ольса винок. з.
 87. *Буднево*, с. б. вл., при р. Вѣтищѣ, дв. 20, жит. 270; ц. пр.
 88. *Воевичи*, д. б. вл., при р. Ольсѣ, дв. 21, жит. 262; кладб., ц. пр.
 89. *Заполе*, с. б. вл., при р. Ольсѣ, дв. 27, жит. 274; ц. пр., ч.
 90. *Кобылянка*, с. б. вл., при р. Несятѣ, дв. 21, жит. 222; ц. пр., винок. з.
 91. *Несято*, с. б. вл., при р. Несятѣ, дв. 15, жит. 200; ц. пр., ч., кожев. з.

21. Вол. Врожекая.

92. *Брожжа*, ус., в. првл.; ц. пр., шк.
 93. *Доманово 2-е*, д. евр., при р. Березинѣ, дв. 6, жит. 112; снг.
 94. *Зеленковичи*, с. б. г., дв. 19, жит. 266; ц. пр.
 95. *Ковичи 2-е*, д. евр., при р. Березинѣ, дв. 24, жит. 448; снг.
 96. *Козловичи 2-е*, д. евр., при р. Березинѣ, дв. 18 жит. 333; снг.

22. Вол. Глуская.

97. *Глускѣ*, мѣст., в. првл.; 2 ц. пр., ц. р.-к., снг., 5 евр. м тв. д., 5 кожев. з., 82 лвк. Въ 2 в.—ус. Зарѣчьѣ, винок. з., вѣтр. млн. Въ 10 в.—ус. Толнѣ винок. з., млн.
 98. *Доколь*, с. б. вл., при р. Доколькѣ, дв. 45, жит. 314; ц. пр.
 99. *Клемне (Мошницѣ)*, с. б. вл., при р. Доколькѣ, дв. 16, жит. 110; ц. пр.
 100. *Ольница*, с. б. вл., при р. Ольничекѣ, дв. 17, жит. 126; ц. пр.
 101. *Поблинѣ*, с. б. вл., при р. Птичѣ, дв. 25, жит. 260; 2 ц. пр., млн.
 102. *Пятенка*, с. б. вл., дв. 5, жит. 48; ц. пр.

23. Вол. Горбошевичская.

103. *Горбошевичи*, пог., в. првл.; ц. пр., шк. Въ $4\frac{1}{2}$ в.—Богушовка, пчг. ст. Въ 8 в.—ус. Киселевичи, ц. р.-к. Въ 15 в.—пог. Пошюшковичи, ц. пр.
 104. *Сычково*, с. б. вл., дв. 33, жит. 180; ц. пр.

24. Вол. Горжовская.

105. *Горка*, с. б. вл., при р. Оросѣ, дв. 26, жит. 193; в. првл. (у. г. 75 в.), ц. пр. Въ 2 в.—ус. Еремичи, ц. пр., винок. з., млн. Въ 7 в.—ус. Таль, ц. пр., винок. з., вод. млн. Въ 8 в.—мѣст. Любань, ц. пр., 3 евр. шк., 2 млн. лвк. Въ 10 в.—окол. Сорочи, ц. пр.
 106. *Залужье*, с. б. вл., при р. Оросѣ, дв. 123, жит. 748; ц. пр., шк.
 107. *Осиповичи*, с. б. вл., при р. Савицѣ, дв. 56, жит. 577; ц. пр.
 108. *Подортское*, с. б. вл., дв. 68, жит. 517; ц. пр.

109. *Урчье*, мѣст. б. вл., при р. Берездовкѣ, дв. 60, жит. 595; ц. пр., ц. р.-к., 2 евр. шк., лвк.
 110. *Языль*, с. б. вл., при р. Язылазѣ, дв. 61, жит. 676; ц. пр.

25. Вол. Городежская.

111. *Городокъ*, с. б. вл., при р. Птичѣ, дв. 27, жит. 81; в. првл. (у. г. 31 в.), 2 ц. пр., ч., шк., евр. млтв. д., 2 лвк. Въ 8 в.—ус. Даничева, винок. з.
 112. *Вильча*, с. б. вл., дв. 25, жит. 210; ц. пр.
 113. *Глуша*, с. б. вл., при р. Птичѣ, дв. 26, жит. 200; ц. пр.
 114. *Городыше*, с. б. вл., при р. Птичѣ, дв. 11, жит. 109; ц. пр.
 115. *Коритное (Задорожье)*, с. б. вл., при р. Птичѣ, дв. 15, жит. 154; ц. пр.
 116. *Симоновичи*, с. б. вл., при р. Птичѣ, дв. 45, жит. 374; ц. пр.
 117. *Тарасовичи*, с. б. вл., при р. Птичѣ, дв. 25, жит. 198; ц. пр.

26. Вол. Житинская.

118. *Житинѣ*, с. б. вл., при р. Птичѣ, дв. 76, жит. 602; в. првл. (у. г. 100 в.), ц. пр., ч., шк.
 119. *Дражня*, с. б. вл., дв. 51, жит. 388; ц. пр.
 120. *Кринка*, с. б. вл., при р. Птичѣ, дв. 49, жит. 340; ц. пр. млн.

27. Вол. Заболотская.

121. *Заболотье*, с. б. вл., дв. 25, жит. 276; в. првл.
 122. *Закальная*, д. б. вл., дв. 69, жит. 599.
 123. *Любань*, мѣст. б. вл., при р. Оресѣ, дв. 71, жит. 512; ц. пр., ч., 3 евр. шк., лвк.
 124. *Нижинѣ*, с. б. вл., при р. Оресѣ, дв. 34, жит. 200; ц. пр.
 125. *Обвичнѣ*, с. б. вл., дв. 52, жит. 412; ц. пр.
 126. *Таль*, с. б. вл., при р. Талицѣ, дв. 76, жит. 755; ц. пр.
 127. *Щитиловичи*, с. б. вл., при р. Оресѣ, дв. 33, жит. 192; ц. пр.

28. Вол. Замошская.

128. *Замоше*, с. б. вл., дв. 16, жит. 208; в. првл., ц. пр., шк.
 129. *Брицаловичи*, с. б. г., дв. 24, жит. 240; ц. пр.

29. Вол. Качеричская.

130. *Старина*, д. б. вл., при р. Каменкѣ, дв. 30, жит. 232; в. првл. Въ $\frac{3}{4}$ в.—Качериги, пчт. ст. Въ 4 в.—пог. Качериги, ц. пр., 2 старообр. млтв. д. Въ 7 в.—слоб. Капустино, старообр. млтв. д.
 131. *Охотичи*, с. б. вл., дв. 29, жит. 230; ц. пр.
 132. *Половщина*, с. б. вл., при р. Добрицѣ, дв. 11, жит. 88; ц. пр.

30. Вол. Любоничская.

133. *Любоничи*, с. б. г., при р. Виликовкѣ, дв. 33, жит. 515; в. првл., ц. пр., ч.
 134. *Казуличи*, д. б. г., при р. Бѣлицѣ, дв. 40, жит. 540.
 135. *Пацева Слобода*, с. б. г. дв. 45, жит. 604; ц. пр.

31. Вол. Лясковичская.

136. *Зболотье*, с. б. вл., дв. 15, жит. 133; в. првл. (у. г. 77 в.),

- ц. пр. Въ 14 в.—ус. Косаричи, винок. з.
 137. *Засолье*, с. б. вл., при р. Быстронъ, дв. 5, жит. 68; ц. пр.
 138. *Косаричи*, с. б. вл., при р. Птичъ, дв. 25, жит. 260; ц. пр., шк.,
 139. *Лясковичская Слобода*, с. б. вл., при р. Орессъ, дв. 29, жит. 300; ц. пр.
 140. *Славковичи*, с. б. вл., дв. 63, жит. 408; ц. пр.
 141. *Татарка*, с. б. вл., дв. 3, жит. 35; ц. пр.
 142. *Хоромы*, с. б. вл., дв. 33, жит. 360; ц. пр., ц. р.-ц.

32 Вол. Новодорогская.

143. *Новые Дороги*, с. б. вл., при р. Оражиъ, дв. 35, жит. 400; в. првл. (у. г. 55 в.), ц. пр., шк., евр. шк., лвк.
 144. *Бабирово*, с. б. вл., дв. 34, жит. 273; ц. пр.
 145. *Пластовичи*, с. б. вл., дв. 48, жит. 364; ц. пр., винок. з.
 146. *Старые Дороги*, д. б. вл., при р. Птичъ, дв. 40, жит. 271; пчт. ст.

33 Вол. Осовецкая.

147. *Осовецъ*, с. б. вл., при р. Волотомкѣ, дв. 17, жит. 186; в. првл. (у. г. 70 в.), ц. пр., шк., вод. млн.
 148. *Кривоносы*, с. б. вл., дв. 26, жит. 280; 2 ц. пр., шк.
 149. *Яминскъ (Тройчань)*, с. б. г. и вл., дв. 72, жит. 661; ц. пр.

34 Вол. Паричская.

150. *Паричи*, мѣст., р. првл. 2 ц. пр., 6 евр. млтв. д., бльн., шк., винок. и кожев. зз., 2 канат. з., 2 вод. млн., 101 лвк. Въ 12 в.—ус. Мамомонъ, ц. р.-к. Въ 15 в.—Островчицы, винок. з.
 151. *Здудичи*, д. б. вл., при р. Березъ, дв. 76, жит. 556.
 152. *Королевская Слобода*, с. б. вл., при р. Березъ, дв. 13, жит. 108; ц. пр.
 153. *Чирковичи*, с. б. вл., при р. Березъ, дв. 92, жит. 611; 2 ц. пр., шк.

35 Вол. Рудобѣльская.

154. *Рудобѣлка*, с. б. вл., дв. 3, жит. 28; в. првл. (у. г. 70 в.), ц. пр., шк. Въ 1 в.—ус. Дубровка, винок. з. Въ 2 в.—ус. Дертка, шк. Въ 28 в.—ус. Поръчье 2-е, винок. з.
 155. *Гробье*, с. б. г., дв. 26, жит. 216; ц. пр.
 156. *Нестановичи*, с. б. г., при р. Тремлѣ, дв. 16, жит. 144; ц. пр.
 157. *Поръчье*, 1-е, с. б. вл., при р. Птичъ, дв. 36, жит. 214; ц. пр.
 158. *Турскъ*, фвлр. б. вл., при р. Инъ, дв. 1, жит. 10; в. првл., млн.

36 Вол. Свислочская

159. *Свислочь*, мѣст. б. вл., при рр. Свислочь и Березинъ, дв. 46, жит. 420; в. првл. (у. г. 40 в.), 2 ц. пр., ц. р.-к., ч. шк., евр. шк., пчт. ст., 40 лвк.
 160. *Варково*, с. б. вл., при р. Варковъ, дв. 48; жит. 440; ц. пр.
 161. *Голынка*, с. б. вл., при р. Березинъ, дв. 9, жит. 82; ц. пр., ч.
 162. *Косье*, с. б. вл., при р. Березинъ, дв. 30, жит. 330; ц. пр.
 163. *Татарковичи*, с. б. вл., при р. Березинъ, дв. 37, жит. 410 ц. пр.

37 Вол. Степская.

164. *Новые Степы*, с. б. вл., при р. Алефъ, дв. 18, жит. 166; в. првл. (у. г. 45 в.), ц. пр., шк. Въ 5 в.—слобод. Щедринъ, 3 млтв. д., шк., 3 лвк. Въ 10 в.—Красный Берѣгъ, ст. ж. д. Въ 15 в.—мѣст. Казимирово, ц. пр., вол. и вѣтр. млн., 12 лвк., ярм. 15 августа.
 165. *Добровольщино*, с. б. вл., дв. 20, жит. 196; ц. пр.
 166. *Китинъ*, с. б. вл., дв. 29, жит. 330; ц. пр.
 167. *Коротковичи*, д. б. вл., дв. 58, жит. 510.
 168. *Плесовичи*, с. б. вл., при р. Алефъ, дв. 28, жит. 250; ц. пр.
 169. *Покаличи*, с. б. вл., дв. 22, жит. 225; ц. пр.

38 Вол. Турковская.

170. *Турки*, с. б. вл., при р. Алефъ, дв. 35, жит. 526; в. првл., (у. г. 30 в.), ц. пр., шк. Въ 1 $\frac{1}{4}$ в.—Турки, старообр. млтв. д. Въ 7 в.—Ковали, ст. ж. д. Въ 12 в.—мѣст. Поболово, ц. пр., ч. млн., 4 лвк.
 171. *Дуброва*, д. евр., при Омеленскомъ каналѣ, дв. 29, жит. 187; евр. млтв. д.
 172. *Ковали*, с. б. вл., при Бѣлицкомъ каналѣ, дв. 39, жит. 556; ц. пр.
 173. *Омельно*, с. б. г., при Омеленскомъ каналѣ, дв. 57, жит. 498, ц. пр., млн.
 174. *Паикратовичи*, с. б. вл., дв. 31, жит. 324; ц. пр.
 175. *Плесъ*, д. б. вл., дв. 57, жит. 552.
 176. *Телуша*, с. б. вл., дв. 57, жит. 564; ц. пр., шк.

39 Вол. Черенинская.

177. *Черенинъ*, с. б. вл., при оз. Синь, дв. 53, жит. 514; 2 ц. пр., шк., 2 млн.
 178. *Дубровка*, с. б. г., при р. Инъ, дв. 65, жит. 515; ц. пр.

X БОРИСОВСКІЙ УѢЗДЪ

40. Вол. Березинская.
 179. *Березино*, мѣст. б. вл., при рч. Березинъ, дв. 45, жит. 520; в. првл. (у. г. 93 в.), ц. пр., ц. р.-к., шк. Въ 4 в.—ус. Липскъ, млтв. д. Въ 16 в.—ус. Березпозь, винок. зав.
 180. *Отрубокъ*, с. б. вл., при р. Черницъ, дв. 26, жит. 416; ц. пр.

41 Вол. Богдановская.

181. *Мошчевщина Заболотья*, д. б. г., дв. 34, жит. 310; в. првл.

182. *Богданово*, с. б. г., дв. 20, жит. 182; ц. пр.
 183. *Краснолуки*, мѣст. б. вл., при р. Эссь, дв. 9, жит. 56; ц. пр., евр. млтв. д., вод. млн., 2 ярм.
 184. *Латыголичи*, с. б. вл., при р. Эссь, дв. 36, жит. 294; ц. пр., шк.
 185. *Лужки*, с. б. г., при р. Эссь, дв. 19, жит. 190; ц. пр.
 186. *Лютель*, с. б. г., дв. 12, жит. 106; ц. пр.
 187. *Селець*, с. б. вл., дв. 16 жит. 112; ц. пр.

42. Вол. **Бытчанская**.
188. *Бытче*, с. б. вл., дв. 59, жит. 488; в. првл., ц. пр., шк.
189. *Житковъ*, с. б. вл., при р. Охъ, дв. 51, жит. 340; ц. пр.
43. Вол. **Бѣгомльская**.
190. *Бѣгомль*, с. б. вл., при рч. Вурхней, дв. 43, жит. 470; в. првл. (у. г. 74 в.), ц. пр., шк. бльн. Въ 7 в.—ус. Бересневка винок. зав.
44. Вол. **Велико-Долецкая**.
191. *Великіе Долцы*, с. б. вл., дв. 2, жит. 19; в. првл. (у. г. 125 в.), ц. пр.
192. *Малые Долцы*, с. б. вл., при рч. Ушачкѣ, дв. 18, жит. 198; ц. пр., винок. зав.
193. *Оферовишино*, с. б. г., дв. 14; жит. 120; ц. пр.
45. Вол. **Велятичская**.
194. *Велятичи*, с. б. г., при р. Начѣ, дв. 130, жит. 1070; в. првл., ц. пр., шк. Въ 8 в.—Ляженка, скипид. з. Въ 9 в.—Леонова, винок. зав. Въ 12 в. Чернявка, евр. шк., лвк., глин. зав. Въ 13 в.—Александра, желѣзн. зав.; Зиволы, смол. зав.
195. *Оздятичи*, с. б. вл., при р. Кузьмищѣ, дв. 100, жит. 1059, ц. пр., шк.
196. *Сморки*, с. б. г., дв. 92, жит. 758; ц. пр., шк.
46. Вол. **Витуничская**.
197. *Витуничи*, с. б. вл., дв. 10, жит. 130; в. првл. (у. г. 82 в.), ц. пр. Въ 4 в.—ус. Заборья, винок. зав.
198. *Вилейко*, с. б. г., при р. Вилейкѣ, дв. 22, жит. 180; ц. пр., шк.
199. *Кемшевичи*, с. б. вл., дв. 13, жит. 170; ц. р.-к.
200. *Матѣево*, с. б. вл., дв. 15, жит. 200; ц. р.-к.
201. *Небышино*, с. б. вл., при р. Понѣ, дв. 25, жит. 257; ц. пр.
202. *Шкляницы*, с. б. вл., при р. Вилейкѣ, дв. 8, жит. 92; ц. пр., 2 трк.
47. Вол. **Волосовичская**.
203. *Ново-Волосовичи*, с. б. вл., при оз. Ставокѣ, дв. 34, жит. 208; в. првл., ц. пр., шк., ярм. 15 августа. Въ 1/2 в.—Волосовичи, винок. зав., вод. мн. Въ 15 в.—Свяцы: ц. пр., винок. и Вологовка, дегт. з.
48. Вол. **Гайно-Слободская**.
204. *Слобода*, д. б. вл., при рч. Табунѣ, дв. 21, жит. 170; в. првл. шк. Въ 1 в.—ус. Мурованный Дворъ, винок. зав. мн.
205. *Гайно*, с. б. г., при р. Гайнѣ, дв. 57; жит. 420; ц. пр., шк., 2 лвк., тржк. 15 августа.
206. *Корженъ*, д. б. г., при р. Гайнѣ, дв. 17, жит. 126; ц. р.-к.
207. *Хорунжицы*, д. б. вл., при рч. Солижанкѣ, дв. 3, жит. 20; млтв. д.
208. *Юрздика*, с. б. г., при р. Гайнѣ, дв. 18; жит. 134; ц. пр., лвк., тржк. 15 августа.
209. *Янушковичи*, с. б. вл., при рч. Солижанкѣ, дв. 15, жит. 166; ц. пр., винок. зав., мн.
49. Вол. **Гливицкая**.
210. *Гливецъ (Забашевичи)*, с. б. вл., дв. 81, жит. 612; в. првл., ц. пр., шк. Въ 8 в.—ус. Красная, шк.
50. Вол. **Дмитровицкая**.
211. *Дмитровичи*, с. б. г., при р. Брусатѣ, дв. 36, жит. 235; в. првл. (у. г. 70 в.), ц. пр., шк.
212. *Шеверичи*, д. б. вл., при р. Словени, дв. 65, жит. 576.
51. Вол. **Докшицкая**.
213. *Докшицы*, зашт. городъ, в. првл. 2 ц. пр. ц. р.-к., капл., лавки, 4 п. дв. Въ 15 в.—ус. Замошье, ц. р.-к.
214. *Гнѣздилово*, д. б. г., при рч. Мрай, дв. 32, жит. 324; ц. пр., тржк. 23 апрѣля и 29 июня.
215. *Слобода*, с. б. вл., дв. 23, жит. 212; ц. пр.
52. Вол. **Зачистская**.
216. *Зачистье*, с. б. вл., при р. Бѣлочугѣ, дв. 41, жит. 328; в. првл. (у. г. 25 в.), ц. пр., шк.
217. *Барань*, с. б. вл., при р. Исхѣ, дв. 29, жит. 170; ц. пр., шк.
218. *Кострица*, с. б. вл., дв. 60, жит. 560; ц. пр.
53. Вол. **Зембинская**.
219. *Зембинъ*, мѣст. б. вл., при рч. Зембинкѣ, дв. 15, жит. 110; в. првл. ц. пр., ц. р.-к., кл., шк., бльн., снг. евр. млтв. д., 20 лвк. Въ 10 в.—ус. Гать, ц. пр. Въ 14 в.—ус. Кашель, ц. пр.
220. *Камень (Логъ)*, с. б. вл., дв. 14, жит. 182; ц. пр., кл.
221. *Чмелевичи*, с. б. вл., дв. 18, жит. 162; ц. пр.
222. *Швабы*, с. б. вл., при р. Цнѣ, дв. 16, жит. 152; ц. пр.
54. Вол. **Карсаковичская**.
223. *Карсаковичи*, с. б. вл., при рч. Ушивкѣ, дв. 22, жит. 274; в. првл. (у. г. 35 в.), ц. пр., ч., 2 кл., шк., лвк., тржк. 6 августа. Въ 2 в.—олвр. Сокуплинъ, капл., винок. зав., 2 мн.
224. *Будиничи*, с. б. вл., дв. 7, жит. 80; ц. пр., тржк.
225. *Затоше*, д. б. вл., дв. 14, жит. 136; 2 тржк.
226. *Кимія*, с. б. вл., дв. 22, жит. 190; ц. пр., 3 ч.
55. Вол. **Кищино-Слободская**.
227. *Кищино-Слобода*, с. б. вл., при р. Начѣ, дв. 62, жит. 840; в. првл. ц. пр., шк. Въ 8 в.—Бродавка, винок. зав.
228. *Бродавка*, с. б. вл., дв. 21, жит. 200; 2 ц. пр.
56. Вол. **Логиницкая**.
229. *Логиница*, с. б. вл., при р. Журошлѣ, дв. 143, жит. 834; в. првл. (у. г. 17 в.), ц. пр., шк., мн.
230. *Негновичи Большіе*, с. б. вл., при р. Мужнѣ, дв. 71, жит. 420; ц. пр.
231. *Немоница*, с. б. вл., при р. Немоничанкѣ, дв. 46, жит. 336; ц. пр., шк., стекл. зав., вод. мн.
232. *Ратутичи*, с. б. г., при р. Мужанкѣ, дв. 30, жит. 214; ц. пр., шк.
57. Вол. **Логойская**.
233. *Логойскѣ*, мѣст. б. вл., при р. Гайнѣ, дв. 60, жит. 418; в. првл. ц. пр., ц. р.-к., ч., шк., 3 снг., кожев. зав., вод. мн., 14 лвк., тржк. 9 мая, 6 августа и 6 декабря. Въ 1 в.—

- ус. Луцовщина, винок. зав. Въ 5 в.—пог. Селець,
ц. пр.
234. *Понизовге*, с. б. вл., при р. Гайнѣ, дв. 22, жит. 164; ц. пр.
235. *Рудня*, с. б. вл., при р. Гайнѣ, дв. 19, жит. 156; ц. пр.

58. Вол. Мильчанская.

236. *Милча*, с. б. вл., при рч. Мильчанкѣ, дв. 27, жит. 268; в. првл. (у. г. 84 в.), ц. пр., шк.
237. *Вардомичи*, с. б. вл., дв. 12, жит. 120; ц. пр.
238. *Горно*, с. б. вл., при р. Вѣйнянкѣ, дв. 21, жит. 270; ц. пр.
239. *Поповим*, с. б. вл., при р. Лонвѣ, дв. 5, жит. 52; ц. пр.

59. Вол. Мстижская.

240. *Волоки*, с. б. вл., дв. 59, жит. 384; в. првл. (у. г. 59 в), ц. пр., шк., винок. зав., 3 вод. млн.
241. *Бродъ*, с. б. вл., при р. Березинѣ, дв. 17, жит. 166; ц. пр.

60. Вол. Начская.

242. *Нача*, с. б. вл., при р. Начѣ, дв. 54, жит. 480; в. првл. (у. г. 31 в.), ц. пр., шк. Въ 6 в.—Крупка, ст. ж. д.
243. *Выдрица*, с. б. вл., при р. Бобрѣ, дв. 42, жит. 478; ц. пр.
244. *Радцо*, с. б. вл., при р. Блудынѣ, дв. 22, жит. 190; ц. пр.

61. Вол. Осовская.

245. *Осови*, с. б. вл., при рч. Дзеражинѣ, дв. 24, жит. 312; в. првл. 3 ц. пр., ц. р.-к., шк. Въ 10 в.—ус. Дзѣдзиловичи, ц. р.-к., евр. шк., винок. зав. Въ 9 в.—дер. Зарѣчье, евр. шк.
246. *Дьдильовичи*, д. б. вл., дв. 30, жит. 328; ц.-р.-к., евр. шк.
247. *Омнишево*, с. б. вл., при рч. Омнишевѣ, дв. 5, жит. 40; ц. пр., кпл.

62. Вол. Плещеницкая.

248. *Плещеницы*, мѣст. б. вл., дв. 9, жит. 102; в. првл. (у. г. 52 в.), ц. пр., снг., шк., винок. зав., 5 лвк., 2 п. дв., баз. по втор. Въ 14 в.—хут. Заручевка, евр. шк. Въ 16 в.—посел. Бѣлое 2-ое евр. шк.
249. *Большіе Нестановичи*, с. б. вл., при рч. Нестановкѣ, дв. 25, жит. 260; ц. пр.
250. *Горавецъ*, д. б. вл., дв. 7, жит. 89; тржк. 23 апрѣля и 1 октября.
251. *Завишино*, с. б. вл. и г., при рч. Звонкѣ, дв. 13, жит. 134; ц. пр.
252. *Хотаевичи*, мѣст. б. вл., дв. 9, жит. 84; ц. пр., ц. р.-к., ч., син., лвк.

63. Вол. Прусовичская.

253. *Прусовичи*, с. б. вл., при р. Горавкѣ, дв. 14, жит. 126; в. првл. 2 ц. пр.
254. *Околово*, мѣст. б. вл., при р. Корсовкѣ, дв. 28, жит. 268; ц. р.-к., 3 лвк.

64. Вол. Сомолевичская.

255. *Сомолевичи*, мѣст. б. вл., при р. Плиссѣ, дв. 56, жит. 560; в.

- првл. ц. пр., ч., шк., винок. з., 24 лвк. Въ 1 в.—Видинижинѣ, ст. ж. д.
256. *Жодинъ*, с. б. вл., при р. Плиссѣ, дв. 48, жит. 470; ц. пр. ст. ж. д.

65. Вол. Тумиловичская.

257. *Тумиловичи*, с. б. вл., при р. Меденицѣ, дв. 13, жит. 142; в. првл. (у. г. 105 в.), ц. пр. Въ 2 в.—мѣст. Голубичи, ц. пр., снг.
258. *Волберовичи*, с. б. г., дв. 36, жит. 350; ц. пр.
259. *Камайско*, с. б. вл., при оз. Камайскомѣ, дв. 31, жит. 361; 2 ц. пр.

66. Вол. Ухвальская.

260. *Ухвало*, с. б. вл., при р. Можѣ, дв. 55, жит. 402; в. првл. (у. г. 56 в.), ц. пр., бльн. Въ 1 в.—заст. Николпвка, ц. пр.
261. *Денисовичи*, с. б. вл., при р. Пансковкѣ, дв. 62, жит. 556; ц. пр.
262. *Зибиково*, с. б. г., при р. Силивувкѣ, дв. 21, жит. 140; ц. пр.
263. *Пышачи*, с. б. г., при р. Можѣ, дв. 42, жит. 250; ц. пр. шк.
264. *Старая Слободка*, с. б. г. при р. Силивувкѣ, дв. 44, жит. 252; ц. пр.

67. Вол. Холопеницкая.

265. *Холопеничи*, мѣст. б. г., при р. Ессѣ, дв. 63, жит. 593; в. првл. (у. г. 50 в.), 2 ц. пр. и р.-к., ч., 3 евр. шк., шк., бльн., 15 лвк., 2 ярм. Въ 2 в.—заст. Бобарика, старообр. млтв. д. Въ 7 в.—заст. Будица, старообр. мат. д.
266. *Гришковичи*, с. б. вл., при р. Ессѣ, дв. 33, жит. 190; ц. пр. тржк. 6 августа.
267. *Мжеринъ*, с. б. вл., при р. Начкѣ, дв. 12, жит. 80; ц. пр. тржк. 20 июля.
268. *Хотюхова*, д. б. вл. при р. Начкѣ, дв. 21, жит. 196; ч., тржк. въ день Св. Духа, вод. млн., п. дв.

68. Вол. Эсьмонская.

269. *Эсьмон*, мѣст., б. г., при р. Осливкѣ, дв. 52, жит. 260; в. првл. (у. г. 82 в.), ц. пр., шк., земск. пчт. ст., вод. млн. Въ 3 в.—Пупса, винок. зав.
270. *Волковщино*, с. б. вл., дв. 17, жит. 108; ц. пр.
271. *Заозерье*, с. б. вл., дв. 34, жит. 297; ц. пр.
272. *Клювка*, с. б. вл., при р. Клевѣ, дв. 26, жит. 206; ц. пр.
273. *Сомры*, с. б. вл., при р. Сомрокѣ, дв. 25, жит. 216; ц. пр.

69. Вол. Юрьевская.

274. *Юрьево*, с. б. вл., при р. Усажѣ, дв. 31, жит. 366; в. првл. 3 ц. пр. ч., бльн. шк. Въ 14 в.—ус. Гоневичи, ц. р.-к.
275. *Косино*, с. б. вл., при р. Усезени, дв. 30, жит. 230; ц. пр., шк.

Х И Г У М Е Н С К И Й У Ъ З Д Ъ .

70. Вол. Бродецкая.

276. *Бродецъ*, с. б. вл., при р. Березъ, дв. 54, жит. 566; в. првл. ц. пр., шк., тржк. 15 августа. Въ $\frac{1}{2}$ в.—ус. Бродецъ, капл., винок. в. Въ 6 в.—окол. Селиба, шк., 2 лвк. Въ 8 в.—окол. Жалинъ, шк.
277. *Бъжинъ*, с. б. вл., при р. Березъ, дв. 26, жит. 240; ц. пр., капл., вод. млн.
278. *Колбча*, с. б. вл., дв. 73, жит. 608; ц. пр., шк., вѣтр. млн.
279. *Липица*, с. б. вл., при р. Несятъ, дв. 25, жит. 255; ц. пр.
280. *Максимовичи*, с. б. вл., при р. Несятъ, дв. 51, жит. 450; ц. пр.
281. *Наборки*, с. б. вл., при р. Несятъ, дв. 15, жит. 165; ц. пр.

71. Вол. Бѣличанская.

282. *Бѣличаны*, с. б. вл., при р. Бѣлицъ, дв. 12, жит. 140; в. првл. ц. пр., шк. Въ 10 в.—ус. Каможица, винок. з.
283. *Жеремецъ*, с. б. вл., при р. Жорновъ, дв. 16, жит. 140, ц. пр., пивов. з., млн.
284. *Раваничи-Юрдька*, с. б. вл., при р. Чатъ, дв. 4, жит. 50; 2 ц. пр., капл., шк., сукон. ф., скипид. з., лвк.

72. Вол. Верхменская.

285. *Верхмень*, с. б. вл., дв. 19, жит. 250; в. првл. ц. пр., шк. Въ 3 в.—ус. Шипяны, ц. пр., винок. з., вод. млн. Въ 4 в.—ус. Шабуня, фабр. сапожн. гвоздей, вод. млн. Въ 8 в.—ус. Пекалинъ, ц. пр. кладб.
286. *Студенка*, д. б. вл., при р. Ушъ, дв. 38, жит. 450; ч., тржк. 23 августа.

73. Вол. Гребенская.

287. *Гребенка*, с. б. вл., при р. Гатъ, дв. 24, жит. 270; в. првл., ц. пр. шк. Въ 8 в.—ус. Черновая-Рудня, ч., винок. з. Въ 25 в.—ус. Натальевкъ, винок. з., вѣтр. и вод. млн.
288. *Домовицкъ*, с. б. вл., дв. 34, жит. 358; ц. пр.

74. Вол. Должанская.

289. *Долгое*, с. б. вл., при р. Рдуткъ, дв. 67, жит. 566; в. првл., ц. пр., ч., шк., вод. млн.
290. *Кличевъ*, с. б. вл., при р. Ольсѣ, дв. 50; жит. 390; ц. пр., ч., снг., шк., лвк., вод. млн.
291. *Падзевичи*, с. б. вл., при р. Студенкъ, дв. 22, жит. 154; ц. пр., вод. млн.
292. *Суша*, с. б. вл., при р. Сушанкъ, дв. 35, жит. 355; ц. пр., вод. пр., вод. млн.

75. Вол. Дудичская.

293. *Дудичи* (Бѣльковичи дер.), мѣст. б. вл., при р. Птичъ, дв. 65, жит. 409; в. првл., ц. пр., ч., шк., бльн., лвк.
294. *Гребенъ*, с. б. вл., при р. Птичъ, дв. 32, жит. 208; ц. пр.
295. *Озеричинъ*, д. б. вл., при р. Птичъ, дв. 88; жит. 844; ц. пр.
296. *Осоко*, с. б. вл., при рр. Зеленкъ и Цепленкъ, дв. 38, жит. 329; ц. пр.

297. *Цепляны*, с. б. вл., при р. Зеленкъ, дв. 39, жит. 342; ц. пр.
298. *Яценки*, с. б. вл., при р. Горолицкой, дв. 39; жит. 360; ц. пр., 2 ч., п. дв.

76. Вол. Дужорская.

299. *Дукора*, мѣст. б. вл., при р. Свислочи, дв. 41, жит. 537; в. првл., 2 ц. пр., ч., бльн., шк., 4 тржк. Въ 7 в.—Голоцкъ, винок. з.
300. *Дукорка*, с. б. вл., при Свислочи, дв. 29, жит. 370; ц. пр., 3 вод. млн.
301. *Журовокъ*, д. б. вл., при р. Свислочи, дв. 54, жит. 591; ч.
302. *Короваево*, с. б. вл., при р. Свислочи, дв. 47, жит. 501; ц. пр.
303. *Маторово*, с. б. вл., при р. Свислочи, дв. 47, жит. 518; ц. пр.
304. *Равнополье*, с. б. вл., при р. Свислочи, дв. 30, жит. 414; ц. пр.
305. *Турецъ*, с. б. вл., при р. Свислочи, дв. 49; жит. 624; ц. пр., вод. млн.

77. Вол. Клиновская.

306. *Клинокъ*, с. б. г., дв. 63, жит. 600, в. првл., 2 ц. пр., шк., пчт. ст. Въ 8 в.—ус. Островитая-Рудня винок. з., 2 вод. млн. Въ 31 в.—окол. Лучное, евр. млтв. д. Въ 32 в.—окол. Проснице, евр. млт. д.
307. *Волма*, д. б. вл., при р. Волмъ, дв. 64, жит. 728; капл., вод. млн.

78. Вол. Могильнянская.

308. *Могильно*, мѣст. б. вл., при р. Нѣманъ, дв. 84, жит. 700; в. првл., ц. пр., ч., евр. млтв. д., шк., 4 лвк. Въ 10 в.—мѣст. Песочно, 2 ц. пр., шк.
309. *Костяши*, д. б. вл., при р. Туръ, дв. 78, жит. 619, млн.

79. Вол. Новосельская.

310. *Новоселки* (Карпиловка), с. б. вл., при р. Цитовкъ, дв. 54; жит. 476; в. првл., ц. пр., шк., лвк., тржки. Въ 2 в.—Марьяна-Горка, 2 ц. пр. пчт. ст. Въ 3 в.—ус. Подблонь, вод. млн., п. дв., тржк. каждый мѣсяць.
311. *Боровая Слобода*, д. б. вл., при Цитовкъ, дв. 102, жит. 672; ч.
312. *Дричинъ*, с. б. вл., дв. 75, жит. 995; ц. пр., шк.

80. Вол. Омельянская.

313. *Омельно*, с. б. вл., при р. Птичъ, дв. 58, жит. 372; в. првл., ц. пр., шк. Въ 28 в.—пог. Серафимы, ц. р.-к.
314. *Мацевичи*, д. б. г., при р. Дубовщъ, дв. 25, жит. 155; ц. пр., ч.
315. *Поръчье*, с. б. вл., при р. Птичъ, дв. 38, жит. 319; ц. пр.
316. *Питковичи*, д. б. вл., при р. Дубовщъ, дв. 88, жит. 733; ч.

81. Вол. Пережирская.

317. *Пережиръ*, с. б. вл., дв. 100, жит. 750; в. првл., ц. пр., ч., шк. Въ 3 в.—ус. Токарна, 2 ч., винок. з.

мян. Въ 10 в.—мѣст. Узляны, ц. пр., евр. шк., 3 лвк.; винок. з.

318. *Заозеры*, с. б. вл., при р. Свислочи, дв. 57, жит. 476; ц. пр.
319. *Королицевичи*, с. б. вл., при р. Свислочи, дв. 51, жит. 584; ц. р.-к.
320. *Лышница*, с. б. вл., при р. Свислочи, дв. 56, жит. 400; ц. пр.
321. *Синила*, д. б. вл., при р. Свислочи, дв. 37 жит., 300; шк.; арест. помѣщ.
322. *Узляны*, с. б. вл., дв. 73; жит. 624; ц. пр.

82. Вол. Погорѣльская.

323. *Погорѣлое*, с. б. вл., дв. 39, жит. 360; в. првл. ц. пр., шк., ярм. 20 июля и 1 октября.
324. *Каменичи*, д. б. вл. и г., при р. Церепи, дв. 30, жит. 345; вод. млн., тржк. 23 апрѣля.
325. *Ланчи*, мѣст. б. г., при р. Свислочи, дв. 62, жит. 254; ц. пр., шк., ярм. 26 октября, 3 лвк., п. дв.
326. *Сборекъ*, с. б. вл., при р. Свислочи, дв. 12, жит. 108; ц. пр. шк., ярм. 2 июля и 1 ноября.
327. *Холуй*, мѣст. б. вл., при р. Свислочи, дв. 6, жит. 50; ц. пр., капл., 2 евр. шк., шк., 3 лвк.

83. Вол. Погостская.

328. *Погостъ*, мѣст. б. вл., дв. 66, жит. 538; в. првл., ц. пр., снг., евр. шк., шк., бльн., вод. млн., 3 лвк.
329. *Березинъ*, мѣст. б. вл., при р. Березинѣ, дв. 27, жит. 226; 4 ц. пр., ц. р.-к., 5 ч., снг., 6 евр. шк., шк., ярм. 6 августа, 48 лвк., тржк.
330. *Капличи*, с. б. вл., при р. Клевѣ, дв. 62, жит. 560; ц. пр.
331. *Мацевичи*, с. б. вл., при р. Клевѣ, дв. 43, жит. 400; ц. пр.

84. Вол. Пуковская.

332. *Пуково*, с. б. вл., дв. 44, жит. 650; в. првл. (у. г. 13 в.), ц. пр., шк., бльн.
333. *Слобода Кученка*, с. б. вл., при р. Выемкѣ, дв. 53, жит. 592; ц. пр.
334. *Старица*, с. б. вл., дв. 23, жит. 210; ц. пр., шк.
335. *Трухановичи*, с. б. вл., дв. 52; жит. 460; ц. пр.

85. Вол. Пуховичская.

336. *Пуховичи*, мѣст. б. вл., при рр. Свислочи и Цитовкѣ, дв. 73, жит. 860; в. првл., ц. пр., 3 снг., шк., ярмки, бзры, тржки, 2 пивов. зав., 26 лвк. Въ 7 в. — пог. Хидра, ц. пр. Въ 8 в.—ус. Лемно, ц. пр.
337. *Блонь*, с. б. вл., при р. Цитовкѣ, дв. 86, жит. 776; ц. пр., ц. р.-к., шк., тржк. въ Троицынъ день и 8 сентября, вод. млн.
338. *Очижа*, с. б. вл., при р. Свислочи, дв. 36, жит. 290; 2 ц. пр., шк.
339. *Подосово*, с. б. вл., при р. Свислочи, дв. 24, жит. 224; ц. пр., шк., тржк. 15 августа.
340. *Турикъ*, с. б. вл., при р. Свислочи, дв. 53, жит. 487; ц. пр., шк.

86. Вол. Слободо-Пырышевская.

341. *Слобода-Пырышевская*, с. б. вл., дв. 26, жит. 341; в. првл., ц. пр., шк.
342. *Долличичи*, с. б. вл., при р. Лошѣ, дв. 33, жит. 390; ц. пр.
343. *Лоша*, мѣст. б. вл., при р. Лошѣ, дв. 2, жит. 15; ц. пр., снг.

87. Вол. Смиловичская.

344. *Смиловичи*, мѣст. б. вл., при р. Волмѣ, дв. 95, жит. 500; в. првл. 3 ц. пр., мчт., 3 евр. матв. д., 6 лвк., шк., винок. з., пивов. з., сукон. ф., 2 вод. млн., 24 лвк., тржк. еженедѣльно.
345. *Волма*, с. б. г., при р. Волмѣ, дв. 24, жит. 254; ц. пр., шк., лѣсоп. з., вод. млн.
346. *Логовское*, с. б. вл., дв. 27, жит. 273; ц. пр.
347. *Ляды*, мѣст. б. г., при р. Волмѣ, дв. 13, жит. 70; ц. пр., мнстр.
348. *Петровичи*, с. б. вл., дв. 35, жит. 410; ц. пр.

88. Вол. Узденская.

349. *Узда*, мѣст. б. вл., при р. Уздянкѣ, дв. 3, жит. 34; в. првл., ц. пр., ц. р.-к., снг., 3 шк., мчт., пивов. з., 30 лвк., бзры по воскресеньямъ, 4 трж. Въ 1 в. — ус. Уздянка, винок. з. Въ 5 в.—дер. Присынокъ, ц. пр.
350. *Дашловичи*, с. б. вл., дв. 68, жит. 962; ц. пр., ч., млн.
351. *Зеньковичи*, с. б. г., при р. Уздянкѣ, дв. 139, жит. 795; ц. пр., млн.
352. *Кухвичи*, д. б. вл., при р. Уссь, дв. 64, жит. 660.
353. *Низокъ*, д. б. вл., при р. Уссь, дв. 47, жит. 547; 2 млн.
354. *Николко*, с. б. вл., дв. 4, жит. 46; ц. пр.
355. *Семеновичи*, с. б. вл., при р. Уссь, дв. 24, жит. 254; ц. пр., ц. р.-к., 2 вод. млн.
356. *Цыляково*, с. б. вл., дв. 24, жит. 284; ц. пр.
357. *Чурилова*, д. б. вл., при р. Уздянкѣ, дв. 49, жит. 539.

89. Вол. Цитвянская.

358. *Цитва*, с. б. вл., при р. Птичь, дв. 75, жит. 627; в. првл., ц. пр., шк. Въ 2 в.—Руденскъ, ст. ж. д.
359. *Вороничи*, с. б. вл., при р. Птичь, дв. 37, жит. 367; ц. пр., ч.
360. *Сертевичи*, с. б. вл., при р. Цитовкѣ, дв. 28, жит. 262; ц. пр.
361. *Слобода*, с. б. вл., при р. Цитовкѣ, дв. 21, жит. 171; ц. пр.

90. Вол. Шацкая.

362. *Шацкъ*, мѣст. б. вл. и г., при р. Шацѣ, дв. 27, жит. 184; в. првл. ц. пр., евр. шк., шк., 5 лвк., вод. млн.
363. *Веркаме*, с. б. вл., дв. 14, жит. 160; ц. пр.
364. *Толкачевичи*, д. б. вл., при р. Ковалкѣ, дв. 60, жит. 550, ц. р.-к.
365. *Хотляны*, с. б. вл., при р. Шачѣ, дв. 58, жит. 585; ц. пр.

91. Вол. Юрьевичская.

366. *Хуторъ*, д. б. вл., дв. 18, жит. 160; в. првл. блн. Въ 1/2 в.—пог. Юровичи, ц. пр. Въ 1 в.—ус. Юровичи, столярн. зав. Въ 13 в.—ус. Поплавы, ц. пр., млн.
367. *Микуличи*, с. б. вл., при р. Горбаткѣ, дв. 38, жит. 326; ц. пр.

92. Вол. Яншицкая.

368. *Яншичи*, с. б. вл., при р. Березинѣ, дв. 45, жит. 330; в. првл., 4 ц. пр., ч., шк., ярм. 27 июля.
369. *Богушевичи*, мѣст. б. вл., при р. Уссь, дв. 39, жит. 350; 2 ц. пр., шк., евр. шк., вод. млн.
370. *Горки*, с. б. вл., дв. 35, жит. 243; ц. пр.
371. *Ляды*, с. б. вл., дв. 26, жит. 220; ц. пр.
372. *Островъ*, с. б. вл., при р. Березинѣ, дв. 42, жит. 340; ц. пр., шк., винок. з., вод. млн.
373. *Рычки*, с. б. вл., дв. 26, жит. 219; ц. пр., капл.

М О З Ы Р С К І Й У Ъ З Д Ъ.

93. Вол. Березовская.

374. *Березовъ*, с. б. вл., дв. 44, жит. 400; в. првл. (у. г. 173 в.), ц. пр.
 375. *Блжево*, с. б. вл., при р. Отвизъ, дв. 44, жит. 411; ц. пр.
 376. *Въжичи*, с. б. г., дв. 13, жит. 181; ц. пр.
 377. *Глинное*, с. б. вл., при р. Отвизъ, дв. 54, жит. 452; ц. пр., евр. млтв. д.

94. Вол. Буйновичская.

378. *Буйновичи*, сел. б. вл., дв. 56, жит. 560; в. првл. (у. г. 56 в.), ц. пр., шк., лвк.
 379. *Махновичи*, с. б. вл., дв. 61, жит. 467; ц. пр.
 380. *Острожанка*, с. б. вл., при р. Уборжи, дв. 43, жит. 350; ц. пр.
 381. *Стодолчи*, с. б. вл., дв. 53, жит. 443; ц. пр.

95. Вол. Грабовская.

382. *Старинки (Губара)*, д. б. вл., дв. 33, жит. 300; в. првл. (у. г. 109 в.).
 383. *Грабово*, с. б. вл., дв. 29, жит. 270; ц. пр.
 384. *Михедовичи*, с. б. вл., дв. 40, жит. 324; ц. пр.

96. Вол. Дяковичская.

385. *Дяковичи*, д. б. вл., при оз. Князь-озеръ, дв. 59, жит. 632; в. првл. (у. г. 135 в.)
 386. *Ветичи*, с. б. вл., дв. 75, жит. 641; ц. пр.
 387. *Князь-Озеро*, с. б. г., при оз. Князь-озеръ, дв. 29, жит. 259; ц. пр.

96. Вол. Житковичская.

388. *Житковичи (Убережье)*, с. б. вл., при р. Вишевиъ, дв. 51, жит. 326; в. првл. (у. г. 110 в.), ц. пр., ч.
 389. *Бюлево*, с. б. вл., дв. 75, жит. 449; ц. пр.
 390. *Людзеневичи (Забродочье)*, с. б. вл., дв. 66, жит. 400; ц. пр., ч.
 391. *Ляховичи*, с. б. вл., при оз. Жидъ, дв. 44, жит. 276; ц. пр., ч.
 392. *Пуховичи*, с. б. г., при оз. Жидъ, дв. 96, жит. 626; ц. пр.

98. Вол. Комаровичская.

393. *Заполья*, д. б. вл., дв. 31, жит. 207; в. првл. (у. г. 104 в.) шк.
 394. *Головичи*, с. б. вл., дв. 42, жит. 380; ц. пр.
 395. *Гурины*, с. б. вл., дв. 22, жит. 176; ц. пр.
 396. *Комаровичи*, с. б. вл., при р. Орелъ, дв. 31, жит. 207; ц. пр., капл., лвк., винок. з.
 397. *Малые Городятчи*, с. б. вл., при р. Орелъ, дв. 22, жит. 226; ц. пр.
 398. *Фастовичи*, с. б. г., при р. Орелъ, дв. 18, жит. 176; ц. пр.

99. Вол. Копаткевичская.

399. *Копаткевичи*, мѣст. б. вл., при р. Птичъ, дв. 58, жит. 368; в. првл. (у. г. 61 в.), ц. пр., ц. р.-к., евр. шк. и млтв. д., шк., мн. 3 лвк.
 400. *Бауримовичи*, с. б. г., при рр. Птичъ и Припяти, дв. 40, жит. 298; ц. пр.

401. *Бесядки*, с. б. вл., при р. Птичъ, дв. 45, жит. 311; ц. пр.
 402. *Копцевичи*, с. б. вл., при р. Птичъ, дв. 49, жит. 310; ц. пр., винок. з.
 403. *Млынокъ*, с. б. вл., при р. Птичъ, дв. 7, жит. 50; ц. пр.
 404. *Челющевичи*, с. б. вл., при р. Птичъ, дв. 47, жит. 324; ц. пр. дегт. з.

100. Вол. Лаховская.

405. *Лахва (Пески)*, мѣст. б. вл., при р. Смерди, дв. 112, жит. 892; в. првл. (у. г. 200 в.), 2 ц. пр., ч., 2 снг., шк., 2 лвк.
 406. *Красная Воля*, с. б. вл., при р. Смерди, дв. 34, жит. 408; ц. пр.
 407. *Мокровъ*, с. б. вл., при р. Лани, дв. 43, жит. 384; 3 ц. пр., ч.

101. Вол. Лельчицкая.

408. *Лельчицы*, с. б. вл., при р. Уборгъ, дв. 67, жит. 425; в. првл. (у. г. 78 в.), ц. пр., шк. Въ 1 в. — мѣст. Лельчицы, снг., евр. шк., мн.
 409. *Дуброво*, с. б. вл., дв. 40, жит. 243; ц. пр.
 410. *Липяны*, с. б. вл., при р. Уборгъ, дв. 39, жит. 239; ц. пр.
 411. *Сименичи (Рыбниково)*, с. б. вл., при р. Симоничской, дв. 58, жит. 376; ц. пр., п. дв.
 412. *Старое Село*, с. б. вл., дв. 36, жит. 309; ц. пр.

102. Вол. Ленинская.

413. *Ленинъ*, мѣст. б. вл., при р. Случъ, дв. 22, жит. 204; в. првл. (у. г. 50 в.), ц. пр., снг., евр. шк., шк., лвк. Въ 28 в. — пог. Хворостовъ, ц. пр.
 414. *Милевичи*, с. б. вл., при р. Случа, дв. 31, жит. 315; ц. пр.
 415. *Морочъ*, с. б. г., при р. Случа, дв. 32, жит. 240; ц. пр.

103. Вол. Лучицкая.

416. *Лучицы*, с. б. вл., при р. Птичъ, дв. 61, жит. 435; в. првл. (у. г. 77 в.), ц. пр., шк.
 417. *Косейскъ-Кошевичи*, с. б. вл., дв. 35, жит. 260; ц. пр.

104. Вол. Лясковичская.

418. *Лясковичи*, с. б. вл., при р. Припяти, дв. 60, жит. 361; в. првл. (у. г. 84 в.), ц. пр., шк. Въ 3 в. — ус. Брилева, винок. з.
 419. *Копцевичи*, с. б. вл., при р. Бобринъ, дв. 37, жит. 292; ц. пр.
 420. *Снядьми*, с. б. вл., при р. Припяти, дв. 46, жит. 287; ц. пр.

105. Вол. Мелешкевичская.

421. *Мелешкевичи*, с. б. вл., при рч. Лошъ, дв. 87, жит. 860; в. првл. (у. г. 22 в.), ц. пр., шк., снпч. з.
 422. *Васьковка*, с. б. вл., при рч. Васьковшинъ, дв. 12, жит. 123; ц. пр., мн.
 423. *Ремезы*, с. б. вл., при рч. Чертинъ, дв. 22, жит. 228; ц. пр., шк., вод. мн.

106. Вол. Михалковская.

424. *Паровка*, д. б. вл., дв. 4, жит. 32; в. првл. (у. г. 14¹/₂ в.), шк. Въ 12 в. — ус. Кимбаровка 2 ц. р.-к.
 425. *Гурины*, с. б. вл., дв. 18, жит. 122; ц. пр.
 426. *Каролинъ (Ельскъ)*, мѣст. б. вл., при рч. Совокъ, дв. 44, жит.

- 272; ц. пр., ч., снг., шк., пчт. ст., винок. з., 3 лвк.
 427. *Мизуры*, д. б. вл., при р. Мытьѣ, дв. 2, жит. 16, кожев. з., вод. ман.
 428. *Михалки*, с. б. вл., дв. 17, жит. 136; ц. пр., винок. з., конн. мн.

107. Вол. Петриковская.

429. *Каленики*, с. б. вл., при р. Припяти, дв. 13, жит. 96; в. првл. (у. г. 60 в.), ц. пр., шк. Въ $\frac{1}{4}$ в.—2 ц. пр., ц. р.-к., 3 снг., бльн., лвк. 2 п. д. Въ 10 в.—С а и н г и, кирп. з.
 430. *Бабуничи*, с. б. г., дв. 26, жит. 296; ц. пр.
 431. *Конковичи*, с. б. вл., при р. Припяти, дв. 54, жит. 358; ц. пр.
 432. *Куритичи* (Корзуны, Тихоновичи, Сапоновичи, Никитичи, Лосевичи), с. б. вл., дв. 64, жит. 490; ц. пр.
 433. *Макаричи*, с. б. вл., при р. Припяти, дв. 54, жит. 421; ц. пр.

108. Вол. Скородненская.

434. *Скородно*, с. б. вл., при р. Словелинѣ, дв. 4, жит. 27; в. првл. (у. г. 67 в.), ц. пр., евр. шк., пчт. ст., лвк.
 435. *Валавскъ*, с. б. вл., при р. Ботывлѣ, дв. 40, жит. 254; ц. пр.
 436. *Кочины-Марианово*, с. б. вл., дв. 56, жит. 336; ц. пр.
 437. *Кузьмичи*, с. б. вл., при рр. Совелинѣ и Ботывлѣ, дв. 26, жит. 222; ц. пр., пчт. ст.
 438. *Старое Высокое*, с. б. вл., дв. 16, жит. 112; ц. пр.

109. Вол. Слободо-Скрыгаловская.

439. *Слобода Скрыгаловская*, с. б. вл., при р. Припяти, дв. 47, жит. 498; в. првл. (у. г. 18 в.), ц. пр., шк. Въ 18 в.—Б о л о ж е в и ч и, пристань, вод. ман. Въ 41 в.—М о и с е в и ч и, пристань.
 440. *Балажевичи*, с. б. вл., при р. Припяти, дв. 25, жит. 171, ц. пр.
 441. *Боршкевичи*, с. б. г., при р. Припяти, дв. 32, жит. 361; ц. пр.
 442. *Загоринѣ*, с. б. вл., при р. Припяти, дв. 11, жит. 100; ц. пр.
 443. *Костоковичи*, с. б. вл., при р. Припяти, дв. 27, жит. 261; ц. пр.
 444. *Млжновичи*, с. б. вл., при р. Припяти, дв. 42, жит. 340; ц. пр.
 445. *Прудокъ*, с. б. вл., при р. Турѣ, дв. 32, жит. 250; ц. пр., 2 мн.
 446. *Скрыгалово*, с. б. вл., при р. Припяти, дв. 57, жит. 495; ц. пр., евр. млтв. д., шк., лвк.

110. Вол. Тонежская.

447. *Тонежи*, с. б. г., при р. Мутвицѣ, дв. 57, жит. 400; в. првл. (у. г. 118 в.), ц. пр., шк., ремесл. учил.
 448. *Боровое*, с. б. вл., при р. Литовѣ, дв. 28, жит. 204; ц. пр., мн.
 449. *Букча*, с. б. вл., при рч. Кругѣ, дв. 47, жит. 259; ц. пр., вол. мн.

Х Н О В О Г Р У Д С К І Й У Ъ З Д Ъ.

114. Вол. Вересковская.

475. *Верескова*, д. б. вл., дв. 26, жит. 390; в. првл., ч. Въ 5 в.—у.с. Б ѣ н и н ѣ, винок. з.
 476. *Моринѣ*, с. б. вл., при р. Нѣманѣ, дв. 57, жит. 660; ц. пр.
 477. *Перебереть*, с. б. вл., при р. Нѣманѣ, дв. 33, жит. 363; ц. пр., шк.

115. Вол. Вселюбская.

478. *Вселюбъ*, мѣст. б. вл., при рч. Плизѣ, дв. 106, жит. 730; в.

450. *Глушкевичи*, с. б. г., дв. 126, жит. 753; ц. пр.
 451. *Данилевичи*, с. б. г., дв. 26, жит. 188; ц. пр.
 452. *Милошевичи*, с. б. вл., при р. Уборжѣ, дв. 52, жит. 338; ц. пр., п. дв.
 453. *Прибаловичи*, с. б. г., при оз. Залаземѣ, дв. 38, жит. 203; ц. пр.
 454. *Радиловичи*, с. б. вл., дв. 53, жит. 298; ц. пр.

111. Вол. Туровская.

455. *Туровъ*, мѣст. б. вл., г. и мѣст. евр., при рр. Припяти и Струмени, дв. 370, жит. 1183; в. првл., 3 ц. пр., капл., снг., 3 евр. млтв. д., шк., лвк., п. дв., 2 мн.
 456. *Вериничи*, с. б. вл., дв. 40, жит. 212; ц. пр.
 457. *Заятль-Запесоцье*, предмѣстье б. г., при р. Припяти, дв. 145, жит. 708; 2 ц. пр.
 458. *Мало-Малешевичи*, с. б. вл., при р. Ствицѣ, дв. 41, жит. 241; ц. пр.
 459. *Оздамичи*, с. б. г., при р. Маствѣ, дв. 55, жит. 321; ц. пр., шк., 2 мн.
 460. *Озераны*, с. б. г., при р. Ствицѣ, дв. 38, жит. 175; ц. пр., мн.
 461. *Оломель*, с. б. вл., при р. Маствѣ, дв. 26, жит. 167; ц. пр.
 462. *Переровъ*, с. б. г., при р. Припяти, дв. 99, жит. 561; ц. пр., ч., мн.
 463. *Поюстъ*, с. б. г., при р. Припяти, дв. 65, жит. 341, 2 ц. пр., мн.
 464. *Рычевъ*, с. б. вл., при р. Ствицѣ, дв. 26, жит. 143; ц. пр., лн.
 465. *Сторожовцы*, с. б. г., при р. Ствицѣ, дв. 40, жит. 180; 2 ц. пр., мн.

112. Вол. Хорская.

466. *Хорскъ*, д. б. вл., при р. Горинѣ, дв. 28, жит. 319; в. првл. (у. г. 176 в.), пчт. ст. Въ 2 в.—мѣст. Д а в и д ѣ - Г о р о д о к ѣ, 3 снг., 35 лвк. Въ 3 в.—пог. Д а в и д ѣ - Г о р о д о к ѣ ц. р.-к.,
 467. *Велемичи*, с. б. вл., при р. Моствѣ, дв. 45, жит. 530; ц. пр.
 468. *Лядизъ*, с. б. вл., при р. Веллицѣ, дв. 36, жит. 406; ц. пр., шк.
 469. *Олшаны*, с. б. вл., дв. 70, жит. 873; ц. пр., шк., пчт. ст.
 470. *Ремель*, с. б. вл., при р. Моствѣ, дв. 22, жит. 260; ц. пр.
 471. *Рубель (Любра)*, с. б. вл., при р. Горинѣ, дв. 46, жит. 450; ц. пр.
 472. *Симолостичи*, с. б. вл., при р. Припяти, дв. 35, жит. 414; ц. пр.

113. Вол. Чучевичская.

473. *Великіе Чучевичи*, с. б. вл., дв. 58, жит. 530; в. првл. (у. г. 236 в.), ц. пр.
 474. *Гоцки*, с. б. вл., при р. Лани, дв. 40, жит. 321; ц. пр.

првл., 2 ц. пр., ц. р.-к., 2 ч., снг., шк., 2 мн., 2 лвк., 2 п. дв. Въ 9 в.—у.с. Л о в ч и ц ы—К о т о л ь ш и мечеть.

116. Вол. Городзейская.

479. *Гурно-Городей*, д. б. вл., при р. Городейнѣ, дв. 48, жит. 352. в. првл., шк., лвк., трк. Въ $\frac{1}{2}$ в.—ст. ж. д. Г о р о д н я.
 480. *Великая Лисица*, с. б. вл., при р. Ушѣ, дв. 42, жит. 308; ц. пр.

- 481 *Ишкольдъ*, мѣст. б. вл., при р. Ушѣ, дв. 108, жит. 738 ц. пр.
482 *Островки*, с. б. вл., при р. Ушѣ, дв. 41, жит. 330; ц. пр., ч.

117. Вол. Городечнянская.

483. *Городечня 1-я* д. б. вл., при рч. Бѣлой, дв. 12, жит. 86; в. првл. мн. Въ 15 в.—пог. Рутка, ц. пр.
484. *Волковичи*, с. б. вл., при рч. Руткѣ, дв. 30, жит. 346; ц. пр.
485. *Дольная-Рута 2-я*, с. б. вл., при рч. Руткѣ, дв. 9, жит. 102; ц. пр.
486. *Сумятичи*, с. б. вл., при рч. Бѣлой, дв. 27, жит. 192; ц. пр.

118. Вол. Городицкая.

487. *Городище*, мѣст. б. г., при рч. Сервечи, дв. 60, жит. 504; в. првл., 2 ц. пр., ч., снг., 4 евр. матв. д., бгд., шк., пчт. ст., пивов. з., кирп. з., трк., лвки. Въ 10 в.—ус. Желѣзница ц. пр., ч., винок. з.
488. *Поручинъ (Ясенецъ)*, с. б. вл., при рч. Сервечи, дв. 35, жит. 350; 2 ц. пр., ч., шк.

Вол. Даревская.

489. *Литва*, д. б. вл., дв. 101, жит. 830; в. првл.
490. *Адаховщина*, с. б. г., дв. 63, жит. 580; 2 ц. пр., шк.
491. *Дарево*, с. б. г., при р. Шарѣ, дв. 12, жит. 100; 2 ц. пр., ц. р.-к., шк.
492. *Дубова*, д. б. г., дв. 67, жит. 610.
493. *Подлясье*, с. б. г., дв. 45, жит. 370; ц. пр.
494. *Своятичи*, мѣст. б. вл. и г., при р. Вѣдьмянкѣ, дв. 75, жит. 705; ц. пр., ч.

120. Вол. Еремичская.

495. *Еремичи*, мѣст. б. вл., при р. Нѣманѣ, дв. 79, жит. 750; в. првл., 2 ц. пр., снг., евр. шк., шк.
496. *Березовецъ*, с. б. г. и вл., при р. Сервечи, дв. 52, жит. 394; ц. пр.
497. *Зартчье*, д. б. г., при р. Ушѣ, дв. 6, жит. 56; ц. пр. клдб.
498. *Лядки*, д. б. вл., дв. 79, жит. 626.
499. *Скоричи*, д. б. вл., при р. Ушѣ, дв. 24, жит. 220; ц. пр. клдб.
500. *Слобода*, д. б. вл. и г., дв. 99, жит. 760; ц. пр. клдб.
501. *Турецъ*, мѣст. б. вл., дв. 84, жит. 780; 2 ц. пр., снг., евр. шк., шк., 3 мн., 2 п. дв., 5 лvk.

121. Вол. Жуховичская.

502. *Великіе Жуховичи*, с. б. вл., при р. Ушѣ, дв. 90, жит. 700; в. првл., ц. пр., шк. Въ 10 в.—пог. Задвѣя, ц. пр.
503. *Долматовщина*, с. б. вл., при р. Ушѣ, дв. 19, жит. 152; ц. пр., шк.
504. *Кожова*, д. б. вл., при р. Ушѣ, дв. 83, жит. 664.
505. *Луки*, д. б. вл., при р. Ушѣ, дв. 86, жит. 748.
506. *Малые Жуховичи*, с. б. вл., при р. Ушѣ, дв. 53, жит. 400; ц. пр.
507. *Полонечка*, мѣст. б. вл., при р. Змѣйкѣ, дв. 62, жит. 454; ц. р.-к., ч., мн., лvk.
508. *Сереловичи*, д. б. вл., при р. Змѣйкѣ, дв. 72, жит. 528.

122. Вол. Кореличская.

509. *Кореличи*, мѣст. б. вл., дв. 78, жит. 588; в. првл., ц. пр., снг., 2 евр. матв. д., шк., пчт. ст., п. дв., 38 лvk.
510. *Заполе*, с. б. вл., дв. 136, жит. 916; ц. пр.
511. *Полужье*, с. б. вл., при рч. Невдѣ, дв. 44, жит. 380; ц. пр.
512. *Рутича*, д. б. вл., дв. 19, жит. 130; ц. пр. клдб.

123. Вол. Кошелевская.

513. *Истевка*, уроч. б. вл., при рч. Истевкѣ, дв. 1, жит. 9; в. првл. Въ 12 в.—ус. Сѣроельня, винок. з., 2 мн. Въ 13 в.—пог. Сѣроельно, ц. пр.
514. *Морозовичи*, с. б. г., при рч. Серговкѣ, дв. 17, жит. 170; ц. пр., ч., мн.

124. Вол. Крживошинская.

515. *Крживошинъ*, мѣст. б. вл., дв. 18, жит. 290; в. првл. (у. г. 91 в.), ц. пр., ч. Въ 2 в.—ус. Држенихова, винок. з., вод. мн. Въ 8 в.—пчт. ст. Городыще.
516. *Лискъ*, мѣст. б. вл., при р. Шарѣ, дв. 64, жит. 650.

125. Вол. Любчанская.

517. *Любча*, мѣст. б. вл., при р. Нѣманѣ, дв. 60, жит. 670; в. првл. ц. пр., 2 синаг., шк., 21 лvk. Въ 1 в.—ус. Войново, ц. пр. Въ 2 в.—Краевщина, винок. з. Въ 5 в.—ус. Купискъ, ц. пр.
518. *Делятичи*, мѣст. б. вл., при р. Нѣманѣ, дв. 71, жит. 770; ц. пр., шк., мн., 2 лvk.
519. *Загорье-Сененское*, с. б. вл., при рч. Веловкѣ, дв. 32, жит. 300; 2 ц. пр., ч.

126. Вол. Мирская.

520. *Миръ*, мѣст. б. вл., при рч. Миранкѣ, дв. 280, жит. 1960; в. првл., 2 ц. пр. ч., 7 синаг., мечеть, уѣздн. учил., шк.; пчт. ст., 4 п. дв., 76 лvk.
521. *Бережно*, с. б. вл., при р. Нѣманѣ, дв. 51, жит. 460; ц. пр.
522. *Залужье*, с. б. вл., дв. 26, жит. 220; ц. пр.
523. *Радунь*, д. б. вл., при р. Ушѣ, дв. 99, жит. 784.
524. *Симаково*, с. б. вл., дв. 77, жит. 610; ц. пр.

127. Вол. Негневичская.

525. *Слоновская Воля*, с. б. вл., дв. 25, жит. 210; в. првл. ц. пр., шк. Въ 2 в.—Адамполь, винок. з. Въ 3 в.—Косый Дворъ, винок. зав.
526. *Лавришево*, с. б. вл., при рч. Воловечской, дв. 52, жит. 460; ц. пр. ч., шк.
527. *Негевичи*, мѣст. б. вл., дв. 39, жит. 320; 2 ц. пр., ч., снг.

128. Вол. Новомышская.

528. *Новая-Мышь*, мѣст. б. г., при р. Мышанкѣ, дв. 162, жит. 1031; в. првл. ц. пр., ц. р.-к. 3 евр. шк., пивов. и кирп. з.; паров. и вѣтр. мн., 21 лvk. Въ 4 в.—ст. ж. д. Барановичи. Въ 10 в.—ус. Даревная, винок. з., мн.; ус. Цѣшевля пивов. з., мн.; ус. Поцыняны, винок. з. Въ 20 в.—ст. ж. д. Лѣсная.
529. *Полонка*, мѣст. б. г., дв. 11, жит. 80; ц. пр., 2 евр. шк., мн.

129. Вол. Островская.

530. *Островъ*, с. б. вл., при р. Мышанкѣ, дв. 74, жит. 1040; в. првл. (у. г. 74 в.), ц. пр., ч. Въ 1 в.—ус. Островъ, винок. з., вод. мн.

130. Вол. Почаповская.

531. *Почаповъ*, с. б. вл., при рч. Почаповкѣ, дв. 20, жит. 204; в. првл., ц. пр., шк. Въ 3 в.—ус. Бурдыковщина, винок. з., мн.

532. *Своротово*, с. б. вл., при рч. Своротовкѣ, дв. 21, жит. 240; ц. пр.
533. *Ятра*, с. б. г., при рч. Ятранкѣ, дв. 23, жит. 270; ц. пр., 2 ч., лвк., млн.

131. Вол. Райчанская.

534. *Райчанская-Юрдыка*, д. б. вл., при рч. Енчуркѣ, дв. 5, жит. 56; в. првл. Въ 7 в.—ус. Чамброво, винок. и пивов. з. Въ 12 в.—ус. Изабелинѣ, винок. з.
535. *Валевка*, с. б. вл., дв. 10, жит. 126; ц. пр., шк.
536. *Райцо*, с. б. вл., дв. 16, жит. 180; ц. пр., ч., шк., винок. з., млн.
537. *Сенежичи*, с. б. вл., при рч. Сенежинкѣ, дв. 22, жит. 204; ц. пр., млн.

132. Вол. Сновская.

538. *Сновъ*, мѣст. б. вл., дв. 12, жит. 112; в. првл. (у. г. 63 в.), ц. пр., 2 евр. млтв. д., шк., 3 лвк. Въ 5 в.—ус. Лица, винок. з. Въ 7 в.—ус. Наруцевичи, винок. з.
539. *Погорьльи*, д. б. вл., дв. 23, жит. 220; пчт. ст., трк.

133. Вол. Стволовичская.

540. *Стволовичи*, мѣст. б. вл., при рч. Смолянкѣ, дв. 32, жит. 250; в. првл., 2 ц. пр., 2 евр. млтв. д., 3 млн.
541. *Великая Коленица*, с. б. г., дв. 57, жит. 420; ц. пр., шк.
542. *Крошинъ*, мѣст. б. вл., при рч. Шарѣ, дв. 77, жит. 636; ц. р.-к., евр. млтв. д.
543. *Олисевици*, д. б. вл., дв. 67, жит. 546; 3 млн.

544. *Подстариня*, д. б. вл., при рч. Смолянкѣ, дв. 80, жит. 722; 2 ч., 2 млн.

545. *Скарчева (Клебанская Весъ)*, д. б. вл., дв. 79, жит. 660; млн.

134. Вол. Цыринская.

546. *Цыринъ*, мѣст. б. г., при р. Сервечи; дв. 94, жит. 610; в. првл., 2 ц. пр., ч., евр. млтв. д., шк. Въ 4 в.—ус. Осташинѣ, ц. лют., млн. Въ 5 в.—пог. Воронча, ц. р.-к.
547. *Любаничи*, с. б. вл., при р. Сервечи, дв. 37, жит. 290; ц. пр.

135. Вол. Черниховская.

548. *Воляна*, с. б. вл., дв. 61, жит. 470; в. првл., ц. пр., шк. Въ 3 в.—ус. Бартники, винок. з., млн.
549. *Чернихово*, с. б. вл., дв. 29, жит. 270; ц. пр.
550. *Юшкевичи*, д. б. вл., дв. 51, жит. 564.
551. *Ятверъ*, д. б. вл., дв. 51, жит. 562.

136. Вол. Щорсовская.

552. *Дольное*, с. б. вл., дв. 26, жит. 260; в. првл., ц. пр., шк. В 3 в.—ус. Морисинѣ, винок. з.
553. *Лозки-Немевичскіе*, д. б. вл., дв. 28, жит. 282; блн.

137. Вол. Ястребжемблянская.

554. *Михаловичи*, д. б. вл., при р. Мышанкѣ, дв. 32, жит. 180; в. првл. (у. г. 65 в.). Въ 2½ в.—ус. Ястреблѣ, винок. з.
555. *Великіе Луки*, с. б. г., дв. 79, жит. 720; ц. пр., ч., шк.
556. *Ястреблѣ*, с. б. вл., при р. Мышанкѣ, дв. 15, жит. 85 ц. пр.

П И Н С К І Й У Ъ З Д Ъ.

138. Вол. Доброславская.

557. *Доброславка*, с. б. вл., дв. 44, жит. 379; в. првл., ц. пр., винок. з. Въ 8 в.—Бобрикѣ, пчт. ст. Въ 12 в.—Ивановка, пчт. ст. Въ 16 в.—Гутта, стекл. з.
558. *Мало-Плотница*, с. б. вл., дв. 17, жит. 190; ц. пр.
559. *Теребень*, с. б. вл., дв. 31, жит. 243; ц. пр., вѣтр. млн.
560. *Чуховъ*, с. б. вл., дв. 65, жит. 668; ц. пр.

139. Вол. Дубойская.

561. *Бродница*, с. б. вл., дв. 27, жит. 233; в. првл., ц. пр., шк. Въ 14 в.—ус. Кужеличинѣ, винок. з., 2 млн.
562. *Дубой*, с. б. вл., дв. 31, жит. 241; ц. пр., ч., пчт. ст., 2 вод. млн.
563. *Коничи*, с. б. вл., при р. Пинѣ, дв. 52, жит. 644; ц. пр.
564. *Ляховичи*, с. б. вл., дв. 23, жит. 289; ц. пр., ч., вѣтр. млн.
565. *Мохро*, с. б. вл., дв. 52, жит. 460; ц. пр., шк., пчт. ст. п. дв.
566. *Потаповичи*, с. б. вл., при р. Пинѣ, дв. 28, жит. 322; ц. пр.
567. *Рудзскъ*, с. б. вл., при р. Неслухѣ, дв. 23, жит. 231; ц. пр.

140. Вол. Жабчицкая.

568. *Жабичи*, с. б. г., дв. 14, жит. 183; в. првл., ц. пр., шк.
569. *Охово*, с. б. г., дв. 47, жит. 533; ц. пр., шк.
570. *Поршевици*, с. б. г., дв. 42, жит. 431; ц. пр.

141. Вол. Кожангородецкая.

571. *Кожанъ-Городокъ*, мѣст. б. вл., при р. Цнѣ, дв. 165, жит. 1075; в. првл., ц. пр., ч., снг., 2 евр. млтв. д., шк., 3 млн. 10 лвк., п. дв.
572. *Вишинъ*, с. б. вл., при р. Цнѣ, дв. 45, жит. 380; ц. пр.
573. *Дятловичи*, с. б. г., при р. Цнѣ, дв. 114, жит. 736; ц. пр.,
574. *Язвинъ*, с. б. вл., при р. Цнѣ, дв. 51, жит. 448; ц. пр.

142. Вол. Кухоцзовольская.

575. *Кухоцкая Воля*, с. б. вл., дв. 84, жит. 1030; в. првл., ц. пр., ч., шк., вѣтр. млн. Въ 15 в.—ус. Боровая, винок. з.
576. *Боровое*, с. б. вл., дв. 66, жит. 823; ц. пр., ч.
577. *Бѣлое*, с. б. г., при оз. Бѣломъ, дв. 32, жит. 388; ц. пр., ч., шк.
578. *Великіе Цюлковичи*, с. б. г., при р. Стырѣ, дв. 29, жит. 392; ц. пр.
579. *Жельзница*, с. б. г., дв. 70, жит. 680; ц. пр., ч., шк.
580. *Кухче*, с. б. г., при р. Вечелухѣ, дв. 32, жит. 432; ц. пр., ч.
581. *Перекалье*, с. б. вл., дв. 33, жит. 401; ц. пр., ч.
582. *Пожогъ*, с. б. г., при р. Стохосѣ, дв. 17, жит. 136; ц. пр. кирп. з.
583. *Судче*, с. б. вл., дв. 116, жит. 716; ц. пр., ч., снг., евр. млтв. д., ярм. въ день Троицы, 2 вѣтр. млн.

143. Вол. Лемешевичская.

584. *Лемешевичи*, с. б. вл., при р. Струмени, дв. 3, жит. 33; в. првл. ц. пр., шк. съ ремесл. клас., лѣк. Въ 5 в. — пог. Мисятичи, ц. пр.
585. *Вуйвичи*, с. б. вл., при р. Стырь, дв. 10, жит. 103; ц. пр.
586. *Клубово*, с. б. г., при р. Струмени, дв. 19, жит. 260; ц. пр.; шк., памятникъ 1000-лѣтїя Россїи.
587. *Кудричи*, с. б. вл., при р. Струмени, дв. 16, жит. 184; ц. пр.
588. *Лопатино*, с. б. вл., дв. 25, жит. 290; ц. пр.
589. *Тырвовичи*, с. б. вл., дв. 9, жит. 158; ц. пр.

144. Вол. Логишинская.

590. *Мокро-Дуброва*, д. б. вл., дв. 26, жит. 268; в. првл., шк.
591. *Логишино*, мѣст. б. вл., дв. 8 жит. 90; ц. пр., ч., снг., шк. кожев. з., 10 лѣк.
592. *Новый Дворъ*, с. б. г., дв. 76, жит. 558; ц. пр.

145. Вол. Лунинская.

593. *Лунигъ*, с. б. вл., дв. 110, жит. 781; в. првл., ц. пр., ц. р.-к., ч., шк. Въ 2 в. — Кристыновъ, винок. з.
594. *Бостынь*, с. б. вл., при р. Цнѣ, дв. 89, жит. 806; ц. пр., ч.
595. *Волуто*, с. б. вл., при р. Цнѣ, дв. 46, жит. 402; ц. пр.
596. *Вулка*, с. б. вл., дв. 39; жит. 315; ц. пр.
597. *Лобче*, с. б. вл., дв. 33, жит. 285; ц. пр.
598. *Лунинецъ*, с. б. г., при р. Припяти, дв. 111, жит. 787; ц. пр., шк.

146. Вол. Любешовская.

599. *Любешовъ*, мѣст. б. вл., при р. Стоходъ, дв. 137, жит. 822; в. пр., 2 ц. пр., ц. р.-к., 3 евр. мѣтв. д., евр. шк., шк., ст. кв., пчт. ст., 2 кирп. з., 14 лѣк., 3 п. дв. ярм.: Борисовская, Успенская и Петровская.
600. *Бучинъ*, с. б. вл., при рч. Стоходъ и Припятькѣ, дв. 3, жит. 51; ц. пр.
601. *Бышовъ*, с. б. вл., дв. 46, жит. 487; ц. пр.
602. *Вулка-Любешевская*, с. б. вл., дв. 16, жит. 152; ц. пр., мн.
603. *Деревко*, с. б. вл., дв. 59, жит. 590; ц. пр., ч., п. д.
604. *Долгскъ*, с. б. вл., дв. 53, жит. 483; ц. пр., вѣтр. мн., п. дв.
605. *Зарудче*, с. б. вл., при р. Стоходъ, дв. 66, жит. 616; ц. пр.
606. *Любля*, с. б. вл., при р. Припяти, дв. 48, жит. 508; ц. пр. шк., пчт. ст., п. дв., вод. и вѣтр. мн.
607. *Цыръ*, с. б. г., при р. Бырыць, дв. 66, жит. 500; ц. пр.

147. Вол. Морочанская.

608. *Морочна (Красница)*, с. б. вл., дв. 25, жит. 286; в. првл. ц. пр., шк., бльн. Въ 15 в. — мѣст. Нобель, ц. пр., евр. мѣтв. д., 3 мн.
609. *Вулка-Рышицкая*, с. б. вл., при р. Наумкѣ, дв. 20, жит. 222; ц. пр.
610. *Дубровскъ*, с. б. вл., при р. Ставъ, дв. 35, жит. 406; ц. пр.
611. *Иваичини*, с. б. вл., при р. Стырь, дв. 26, жит. 283; ц. пр.
612. *Кутинъ*, с. б. вл., при р. Вѣрно, дв. 16, жит. 185; ц. пр.
613. *Локница*, с. б. вл., при р. Недѣлькѣ, дв. 40, жит. 509; ц. пр.
14. *Малые Цюлковичи (Старое Село)*, с. б. вл., при р. Стырь, дв. 18, жит. 237; ц. пр., вод. мн.

615. *Моровинъ*, с. б. вл., при р. Стырь, дв. 28, жит. 122; ц. пр., вод. мн.
616. *Ненковичи*, с. б. вл., при р. Припяти, дв. 48, мн. 530; ц. пр., винок. з.
617. *Островъ*, с. б. вл., при р. Простырь, дв. 18, жит. 309; ц. пр.
618. *Погостъ Зарѣчной*, мѣст. б. вл., при р. Стырь, дв. 75, жит. 330; ц. пр., евр. мѣтв. д., 2 лѣк.
619. *Привитовка*, с. б. вл., при р. Стырь, дв. 17, жит. 224; ц. пр., мн.
620. *Рычица*, с. б. вл., при р. Старой Стырь, дв. 27, жит. 356; ц. пр., мн.
621. *Сенчицы*, с. б. вл., при р. Струмени, дв. 16, жит. 135; ц. пр.
622. *Старые Кони*, с. б. вл., при р. Разоринъ, дв. 21, жит. 92; ц. пр.
623. *Храпинъ*, с. б. вл., при р. Паперикъ, дв. 24, жит. 257; ц. пр., вѣтр. мн.

148. Вол. Пинковичская.

624. *Пинковичи*, с. б. вл., при р. Пинѣ, дв. 32, жит. 290; в. првл., 2 ц. пр., шк. Въ 5 в.—пог. Лець, ц. пр.; Альбрихтово, мыльн. зав., стеар. и салныхъ свѣчей зав.
625. *Купятичи*, с. б. вл., и г., при р. Ясельдѣ, дв. 56, жит. 533; 2 ц. пр., шк.
626. *Островичи*, с. б. г., при р. Ясельдѣ, дв. 21, жит. 250; ц. пр.

149. Вол. Плотницкая.

627. *Плотница*, с. б. вл., при р. Стырь, дв. 34, жит. 230; в. првл., ц. пр., шк. Въ 7 в. — окол. Осова, ц. р.-к. Въ 14 в.—ус. Дубой Зарѣчный, винок. зав., кирп. зав., мн. Въ 28 в.—ус. Бережная, винок. з. мн.
628. *Дубенецъ*, с. б. вл., дв. 38, жит. 240; ц. пр.
629. *Стахово*, с. б. вл., при р. Припяти, дв. 32, жит. 151; ц. пр.

150. Вол. Погостъ-Загородская.

630. *Погостъ-Загородскій*, мѣст. б. вл., дв. 33, жит. 316; в. првл., 2 ц. пр., евр. мѣтв. д., 3 лѣк. Въ 5 в. — ус. Бокничи, винок. з. Въ 10 в.—окол. Вылазы, ц. пр.
631. *Бойдановка*, с. б. г., дв. 60, жит. 589; ц. пр.
632. *Борки*, с. б. вл., дв. 46, жит. 418, ц. пр.
633. *Ботово*, с. б. вл., дв. 56, жит. 557; ц. пр.
634. *Дубновичи*, с. б. вл., при р. Бобрискѣ, дв. 24, жит. 217; ц. пр. 2 вѣтр. мн.
635. *Камель*, с. б. вл., при р. Бобрискѣ, дв. 60, жит. 582; ц. пр. 3 вѣтр. мн.
636. *Порохонекъ*, с. б. вл., при р. Бобрискѣ, дв. 34, жит. 322; ц. пр., 2 вѣтр. мн.
637. *Сошино*, с. б. г., дв. 56, жит. 484; ц. пр., мн.

151. Вол. Порѣчская.

538. *Порѣче*, с. б. вл., при р. Ясельдѣ, дв. 75, жит. 907; в. првл. ц. пр., шк. Въ 1 в. — ус. Порѣчье, сукон. фабр., блн. Въ 1½ в.—ус. Порѣчье, сахарн. зав. Въ 5 в.—слвр. Отолчицы, ц. пр.; Колонія, лют. мѣтв. д.
639. *Достовъ*, с. б. вл., дв. 50, жит. 544; ц. пр.

152. Вол. Радчицкая

640. *Радчицкь*, с. б. вл., дв. 66, жит. 792; в. првл., ц. пр., шк. Въ 6 в.—хут. Руачь, винок. зав., мн.
 641. *Бронница*, с. б. вл., дв. 16, жит. 208; ц. пр.
 642. *Витчевка*, с. б. вл., дв. 86, жит. 804; ц. пр.
 643. *Жолкини*, с. б. г., дв. 34, жит. 204; ц. пр.
 644. *Овсемирово*, с. б. г., при р. Стырь, дв. 30, жит. 409; ц. пр.
 645. *Сваричевичи*, с. б. вл., дв. 44, жит. 582; ц. пр.
 646. *Серники*, с. б. вл., дв. 23, жит. 221; ц. пр., евр. млтв. д., 4 лвк.
 649. *Умьль*, с. б. вл., дв. 15, жит. 172; ц. пр.

153. Вол. Святовольская.

648. *Святая Воля*, мѣст. б. вл., дв. 44, жит. 448; в. првл., ц. пр., евр. шк., шк. Въ 1 в. — ус. Плянта, инок. зав.
 649. *Бобровичи*, с. б. вл., дв. 48, жит. 518; ц. пр.
 650. *Глинное*, с. б. вл., дв. 21, жит. 320; ц. пр.
 651. *Оброво*, с. б. вл., дв. 74, жит. 604; ц. пр., ч.

154. Вол. Ставожская.

652. *Ставожъ*, с. б. вл. и г., при р. Морачанкѣ, дв. 30, жит. 345; в. првл. ц. пр., конн. мн.
 653. *Иванки*, д. евр., дв. 8, жит. 91; евр. млтв. д.

155. Вол. Столинская.

654. *Столинъ*, мѣст. б. вл., при р. Горинѣ, дв. 121, жит. 815; в. првл. ц. пр., син., 4 евр. млтв. д., шк. винок. зав., кожев., 20 лвк., п. д. Въ 10 в. — ус. Юница. винок. зав., мн.
 655. *Бьлогуша*, с. б. вл., при р. Горинѣ, дв. 61, жит. 457; ц. пр., мн.
 656. *Рышица*, с. б. вл., при р. Горинѣ дв. 31, жит. 332; ц. пр.

156. Вол. Телеханская.

657. *Телеханы*, мѣст. б. вл., при Огинскомъ каналѣ, д. 64, жит. 558; в. првл., ц. пр., 3 евр. млтв. д., евр. шк., шк. Въ 1/4 в.—ус. Телеханы, ц. р.-к., винок. зав., паров. и конн. мн. Въ 1/2 в.—Телеханы, бльн., кндуктр. шк., Мн. Пут. Сообш. Въ 12 в.—ус. Бузи, винок. з.
 658. *Вулька*, д. б. вл., при Огинскомъ каналѣ, дв. 58, жит. 572.

659. *Вылоши*, с. б. вл., при Огинскомъ каналѣ, дв. 104, жит. 970; ц. пр.
 660. *Крашевичи*, с. б. вл., дв. 37, жит. 389; ц. пр.
 661. *Озаричи*, с. б. вл., дв. 45, жит. 475; ц. пр.

157. Вол. Теребежовская.

662. *Теребежово*, с. б. вл., дв. 39, жит. 332; в. првл. ц. пр., шк. Въ 5 в.—мѣст. Городно, ц. пр., евр. млтв. д.
 663. *Бужлици*, с. б. вл., при р. Горинѣ, дв. 26, жит. 286; ц. пр.
 664. *Ольманы*, с. б. вл., при р. Росохѣ, дв. 34, жит. 281; ц. пр.
 665. *Струпа*, с. б. вл., при р. Чаковѣ, дв. 29, жит. 290; ц. пр. вѣтр. мн.

158. Вол. Угриничская.

666. *Угриничи*, с. б. вл. при р. Стоходѣ, дв. 52, жит. 505; в. првл. ц. пр., шк., пивов. з., мн. Въ 10 в.—ус. Червинцы, винок. зав., пчт. ст., мн.
 667. *Березичи*, д. б. вл., при р. Стоходѣ, дв. 62; жит. 555; ч. винок. зав., вод. мн., п. дв.
 668. *Пиово*, с. б. г., дв. 30, жит. 290; ц. пр., шк., вод. мн.
 669. *Седлице*, д. б. вл., при р. Стоходѣ, дв. 51, жит. 562; вод. мн.
 670. *Червици*, с. б. вл., при р. Стоходѣ, дв. 47, жит. 490; ц. пр. п. дв., мн.

159. Вол. Хоинская.

671. *Хойно*, с. б. вл., при р. Струмени, дв. 45, жит. 383; в. првл. ц. пр., шк. винок. з.
 672. *Велятычи*, с. б. вл., при р. Струмени, дв. 16, жит. 110, ц. пр.
 673. *Житковичи*, с. б. вл., дв. 33, жит. 325; ц. пр., ч.
 674. *Мьстковичи*, с. б. вл., при р. Струмени, дв. 15, жит. 156 ц. пр.
 675. *Невель*, с. б. вл., при р. Стоходѣ, дв. 45, жит. 417; ц. пр.
 676. *Семиковичи*, с. б. вл., дв. 16, жит. 179; ц. пр., ч.

160. Вол. Хотыничская.

677. *Хотыничи*, с. б. вл., дв. 95, жит. 884; в. првл. 2 ц. пр., шк.
 678. *Люсино*, с. б. вл., при р. Циѣ, дв. 51, жит. 594; ц. пр.
 679. *Роздяловичи*, с. б. вл., дв. 29, жит. 314; ц. пр.

✕ Р Ъ Ч И Ц К І Й У Ъ З Д Ъ

161. Вол. Автютевичская.

680. *Большіе Автютевичи*, с. г. б., дв. 161, жит. 1025; в. првл. ц. пр.
 681. *Глинная Слобода*, с. б. вл., дв. 38, жит. 263; ц. пр.
 682. *Гулевичи*, с. б. г., при р. Ржавкѣ, дв. 69, жит. 310; ц. пр.
 683. *Коленковичи*, мѣст. б. вл., при р. Ковнѣ, дв. 34, жит. 228; ц. пр., евр. млтв. д. конн. мн., 2 лвк.
 684. *Малые Автютевичи*, с. б. г., дв. 95, жит. 620; ц. пр.
 685. *Пьяница*, с. б. г., при р. Дымаркѣ, дв. 22, жит. 156; ц. пр.
 686. *Хобное*, с. б. вл., при р. Узвинѣ, дв. 58, жит. 400; ц. пр.

162. Вол. Брагинская.

687. *Брагинъ*, мѣст. б. вл., при р. Брагинкѣ, дв. 286; жит. 1374; в. првл., 3 ц. пр., син., шк., 3 вѣтр. и 6 кон.

млн., 50 лвк. Въ 5 в. — ус. Городище, винок. з. вод. мн.

688. *Глуховичи*, с. б. вл., дв. 89, жит. 504; ц. пр., винок. з.
 689. *Селець*, с. б. вл., при р. Брагинкѣ, дв. 33, жит. 195; ц. пр., ч.
 690. *Юрковичи*, с. б. вл., дв. 28, жит. 142; ц. пр.

163. Вол. Василевичская.

691. *Василевичи*, с. б. г., при р. Ведричѣ, дв. 166, жит. 1057; в. првл. ц. пр., евр. млтв. д., шк., лвк.
 692. *Кринки*, д. б. г., дв. 103, жит. 541.
 693. *Макаловичи*, с. б. вл., дв. 42, жит. 266; ц. пр.

164. Вол. Горвольская.

694. *Горволь*, мѣст. б. вл., при р. Березинѣ, дв. 101, жит. 434; в.

- првл., ц. пр., 2 евр. млтв. д., евр. шк., шк., 14 лвк. Въ 8 в.—Крапивна, пчт. ст. Въ 12 в.—хут. Балашевка, винок. з., вѣтр. млн. Въ 15 в.—хут. Романовскій дегт. и смол. зз.
695. *Совики*, с. б. вл., при р. Березицѣ, дв. 40, жит. 168; ц. пр.
- 165. Вол. Деражицкая.**
696. *Деражици*, с. б. вл., при р. Днѣпрѣ, дв. 71, жит. 325; в. првл., ц. пр.
697. *Бывальки-Николаевка*, д. б. вл., при р. Днѣпрѣ, дв. 126 жит. 689; вѣтр. млн.
698. *Тесны*, д. б. вл., при р. Днѣпрѣ, дв. 129, жит. 628.
699. *Чемерисы*, д. б. вл., дв. 89, жит. 513.

166. Вол. Дерновичская.

700. *Дерновичи*, с. б. вл., при р. Припяти, дв. 63, жит. 445; в. првл., ц. пр., смол. з.
701. *Баршовка*, с. б. вл., при р. Старикѣ, дв. 29, жит. 178; ц. пр., вод. млн.
702. *Бьлосороко*, с. б. вл., при р. Припяти, дв. 21, жит. 212; ц. пр., шк., винок. з., 2 смол. з.
703. *Молочки*, с. б. г., при рч. Туницѣ, дв. 20, жит. 161; ц. пр.
704. *Мухомды*, с. б. г., при р. Пяловицѣ, дв. 47, жит. 425; ц. пр., шк.
705. *Оревичи*, с. б. вл., при р. Припяти, дв. 59, жит. 334; ц. пр.
706. *Поюнная*, д. б. г., дв. 23, жит. 174; шк.
707. *Радинъ*, с. б. вл., дв. 50, жит. 270; ц. пр.

167. Вол. Домановичская.

708. *Лампеки*, с. б. вл., дв. 19, жит. 135; в. првл., ц. пр. Въ $\frac{1}{4}$ в.—мѣст. Домановичи, ц. пр., шк.
709. *Казанскъ*, с. б. г., при р. Обѣдовкѣ, дв. 53, жит. 332; ц. пр.
710. *Новоселки*, с. б. вл., при рч. Ипѣ, дв. 66, жит. 436; ц. пр.
711. *Носовичи*, с. б. г., при рч. Ипѣ, дв. 57, жит. 476; ц. пр.

168. Вол. Дудичская.

712. *Дудичи*, с. б. вл., при р. Неначѣ, дв. 42, жит. 268; в. првл., ц. пр., пчт. ст., винок. з., вод. млн. Въ 6 в.—слоб. Антоновка, евр. млтв. д. Въ 12 в.—слоб. Ситня, евр. млтв. д.
713. *Колбасичи*, с. б. вл., при р. Обѣдовкѣ, дв. 25, жит. 208 ц. пр.
714. *Суховичи*, с. б. г., при р. Обѣдовкѣ, дв. 27, жит. 226; ц. пр. шк.
715. *Якимовичи*, с. б. вл., при р. Ипѣ, дв. 33, жит. 238; ц. пр.

169. Вол. Заспенская.

716. *Заспа*, с. б. вл., при р. Днѣпрѣ, дв. 92, жит. 788; в. првл., ц. пр., шк., лвк. Въ 4 в.—ус. Гипполитовѣ, винок. з., млн.
717. *Бронная*, д. б. г., при р. Днѣпрѣ, дв. 107, жит. 705.
718. *Свиридовичи*, с. б. вл., дв. 30, жит. 240; ц. пр.

170. Вол. Голчанская.

719. *Новая Голча*, д. б. вл., при р. Днѣпрѣ, дв. 44, жит. 333; в. првл., шк. Въ 2 в.—ус. Голча, винок. з., паточн. з. паров. млн.
720. *Вышняя Жары*, с. б. вл., при р. Днѣпрѣ, дв. 53, жит. 359; ц. пр., паров. паркет. ф., винок. з., кон. млн.
721. *Гденъ*, с. б. вл., при р. Брагинкѣ, дв. 50, жит. 381; ц. пр.
722. *Комаринъ*, мѣст., б. вл., при р. Днѣпрѣ, дв. 26, жит. 126; ц. пр., вѣтр. млн., 6 лвк.

723. *Старая Голча*, с. б. вл., при р. Днѣпрѣ, дв. 32, жит. 130; ц. пр.

171. Вол. Карновичская.

724. *Карновичи*, д. б. вл., дв. 38, жит. 192; в. првл. Въ 10 в.—ус. Липовѣ, шк., винок. и пивов. зз., вѣтр. и вол. млн. Въ 11 в.—пог. Евтушкевичи, ц. пр.
725. *Корени*, с. б. вл., дв. 36, жит. 267; 2 ц. пр., евр. млтв. д.
726. *Осташковичи*, д. б. вл., дв. 104, жит. 621.
727. *Слауиъ*, с. б. г., дв. 59; жит. 35; ц. пр., шк.

172. Вол. Крюковичская.

728. *Крюковичи*, д. б. вл., дв. 36, жит. 283; в. првл. Въ 1 в.—ус. Орсичи, винок. з., вод. млн. Въ 11 в.—ус. Перетрутовичи, ц. пр.
729. *Капличи*, с. б. вл., при рр. Ипѣ и Вишѣ, дв. 37, жит. 296; ц. пр., винок. з., вод. млн.
730. *Колки*, с. б. г., при р. Хвоцевкѣ, дв. 52, жит. 462; ц. пр. шк.

173. Вол. Лоевская.

731. *Лоевъ*, мѣст. б. вл., при р. Днѣпрѣ, дв. 251, жит. 1388; в. првл., 2 ц. пр., ц. р.-к., капл., 4 снг., шк., пчт. ст., 7 вѣтр. и 2 вод. млн., п. дв., 24 лвк.
732. *Крупейки*, д. б. вл., при р. Гуттѣ, дв. 120, жит. 750; ч., 3 вѣтр. млн.

174. Вол. Малодушская.

733. *Малодуша*, с. б. вл., дв. 26, жит. 239; в. првл., ц. пр., шк.,
734. *Короватичи*, д. б. г., дв. 97, жит. 675.

175. Вол. Микуличская.

735. *Микуличи*, с. б. вл., дв. 66, жит. 376; в. првл., ц. пр., шк.
736. *Бабинъ*, с. б. вл., дв. 56, жит. 357; ц. пр., винок. з., млн.
737. *Губаревичи*, с. б. вл., дв. 68, жит. 270; ц. пр., 2 ч.
738. *Остроляды*, с. б. вл., дв. 71, жит. 403; ц. пр., ц. р.-к., шк.,

176. Вол. Наровлянская.

739. *Наровля*, мѣст. б. вл., при р. Припяти, дв. 30, жит. 180; в. првл., ц. пр., снг., шк. Въ 2 в.—ус. Наровля, ч. капл., винок. з. Въ 12 в.—ус. Романовка, винок. з., млн. Въ 34 в.—зав. Мальцы, желѣз. з., млн.
740. *Барбаровъ (Бабичи, Кожуики)*, с. б. вл., при р. Припяти, дв. 33, жит. 226; ц. пр.
741. *Вербовичи*, с. б. вл., при рч. Мытвѣ, дв. 32, жит. 266; ц. пр., шк.
742. *Головчицы*, с. б. вл., при рч. Словечнѣ, дв. 40, жит. 224 ц. пр., винок. з., столярн. ф., млн.
743. *Демидовичи (Демидовичская Рудня)*, с. б. вл., при рч. Словечнѣ, дв. 27, жит. 158; ц. пр., желѣз. з., вод. млн.
744. *Конотопъ*, с. б. вл., при р. Припяти, дв. 59, жит. 394; ц. пр., капл., вод. млн.
745. *Гышковъ*, с. б. вл., при рч. Слосочнѣ, дв. 40, жит. 280; ц. пр.

177. Вол. Ровенско-Слободская.

746. *Ровенская Слобода*, с. б. г., дв. 74, жит. 579; в. првл., ц. пр., шк., конн. млн.

747. *Демежи*, с. б. вл., при р. Ведричъ, дв. 47, жит. 289; 2 ц. пр.
748. *Озерщина*, д. б. г., при р. Двѣрѣ, дв. 80, жит. 626.
749. *Рудня-Демежи (Солтановъ)*, с. б. вл., при р. Ведричъ дв. 34, жит. 222; ц. пр., ч., винок. з., пар. мльн.

178. Вол. Ручаевская.

750. *Ручаевка (Корчемка)*, с. б. вл., дв. 67, жит. 469; в. првл., ц. пр., син.
751. *Петришка*, д. б. вл., при р. Брагинкѣ, дв. 75, жит. 503.

179. Вол. Савичская.

752. *Савичи*, д. б. вл., дв. 94, жит. 580; в. првл. ч., шк., вѣтр. и кони. ман., 2 лвк. Въ 1 в. — ус. Савичи, винок. з.
753. *Грушино*, с. б. вл., при р. Брагинкѣ, дв. 28, жит. 189; ц. пр., конн. мльн.
754. *Колмань*, д. б. вл., дв. 102, жит. 549; конн. мльн.
755. *Круки*, с. б. вл., при р. Несвичѣ, дв. 42, жит. 214; ц. пр.
756. *Храковичи*, с. б. вл., дв. 79, жит. 507; ц. пр., шк., вѣтр. и конн. мльн.
757. *Чикаловичи*, с. б. вл., при р. Несвичѣ, дв. 63, жит. 370; ц. пр., вод. мльн.

180. Вол. Хойникская.

758. *Хойники*, мѣст. б. вл., дв. 74, жит. 580; в. првл., ц. пр., капл., 3 снг., пчт. ст., 26 лвк., конн. мльн., 2 п. дв. Въ $\frac{1}{2}$ в. — ус. Увалоки, пивов. з., вѣтр. мльн. Въ 12 в. — ус. Делистовъ, винок. з., вѣтр. мльн.
759. *Борисовичи*, с. б. вл., при р. Вити, дв. 36, жит. 359; ц. пр.
760. *Великій-Боръ*, с. б. вл., при р. Вити, дв. 58, жит. 527; ц. пр., конн. мльн.

761. *Дворище*, д. б. вл., дв. 78, жит. 620; конн. мльн.
762. *Загалье*, с. б. г., при р. Вити, дв. 13, жит. 150; ц. пр., шк.
763. *Новоселки*, д. б. вл., при р. Вити, дв. 66, жит. 589, конн. мльн.
764. *Стреличье*, с. б. вл., дв. 66, жит. 537; ц. пр., вѣтр. и конн. мльн.

181. Вол. Холмечская.

765. *Холмечь*, мѣст. б. вл., при р. Двѣрѣ, дв. 95, жит. 571; в. првл., 2 ц. пр., 2 снг., евр. млтв. д., шк., 22 лвк. Въ 2 в. — хут. Дубовица, винок. з., 2 мльн.
766. *Исаковичи*, д. б. вл., при р. Двѣрѣ, дв. 27, жит. 171; пчт. ст.
767. *Казимировка*, с. б. вл., при р. Двѣрѣ, дв. 106, жит. 692; ц. пр.

182. Вол. Юревичская.

768. *Юревичи*, с. б. вл., при р. Припяти и оз. Литванѣ, дв. 93, жит. 474; в. првл. ц. пр., ч., евр. млтв. д., шк., вѣтр. мльн., лвки. Въ 14 в. — винок. з., конн. мльн.
769. *Алексичи*, с. б. вл., дв. 31, жит. 211; ц. пр., ч.
770. *Кожушки*, с. б. вл., дв. 41, жит. 210; ц. пр., мльн.
771. *Гульмовичи*, с. б. вл., при р. Старухѣ, дв. 63, жит. 329; ц. пр.

183. Вол. Якимово-Слободская.

772. *Якимовская Слобода*, с. б. вл., при р. Березинѣ, дв. 58, жит. 310; в. првл. ц. пр., шк., пчт. ст. Въ 15 в. — ус. Кабановка, винок. з., столарн. маст.
773. *Какуевичи*, с. б. вл.; при р. Свидѣ, дв. 54, жит. 270; ц. пр.

К СЛУЦКІЙ УѢЗДЪ.

184. Вол. Выстрицкая.

774. *Выстрица*, с. б. вл., при р. Моричѣ, дв. 41, жит. 376; в. првл. (у. г. 35 в.), ц. пр., ч., шк.
775. *Блесичи*, д. б. вл., при р. Моричѣ, дв. 80, жит. 737; ч.
776. *Жилкова*, д. б. вл., при р. Моричѣ, дв. 90, жит. 781; ч.
777. *Лешня*, с. б. вл., при р. Мошѣ, дв. 96, жит. 891; ц. пр., шк.
778. *Мацкевичи*, д. б. вл., при р. Моричѣ, дв. 51, жит. 517; ч.
779. *Суховичи*, с. б. вл., при р. Моричѣ, дв. 32, жит. 265; ц. пр.

185. Вол. Вызенская.

780. *Вызна*, мѣст. б. вл., при р. Ольшанкѣ, дв. 94, жит. 795; в. првл. (у. г. 28 в.), ц. пр. (сгорѣла въ 1878 г.), 2 снг., шк., бльн., 4 лвк.
781. *Буачинь*, с. б. вл., при р. Волкѣ, дв. 94, жит. 888; ц. пр.
782. *Великій Рожанъ*, с. б. вл., при р. Деречинкѣ, дв. 65, жит. 505; ц. пр.
783. *Живогладовичи*, д. б. вл., дв. 62, жит. 512.
784. *Старчицы*, с. б. вл., при р. Моричѣ, дв. 52, жит. 458; ц. пр., ц. р.-к., винок. з., 3 баз.

186. Вол. Говезнянская.

785. *Говезня*, мѣст. б. г., при р. Говезнянкѣ, дв. 20, жит. 144; в. првл., ц. пр., п. дв., ярм. 24 июня. Въ 5 в. — ус. Граповщизна, винок. з. Въ 9 в. — ус. Ганусовщизна, пивов. з. Въ 10 в. — ус. Полосна, суконн. ф. Волости и важнѣйшія селенія, вып. V.

786. *Купоси*, с. б. вл., при р. Каменцѣ, дв. 20, жит. 146; 2 ц. пр.
787. *Любковичи*, с. б. вл., при р. Петроковщизнѣ дв. 17, жит. 110; ц. пр.
788. *Новые Новоселки*, с. б. г., дв. 11, жит. 80; ц. пр.
789. *Сейловичи*, с. б. вл., дв. 60, жит. 480; ц. пр.

187. Вол. Греская.

790. *Грескъ*, мѣст. б. вл., при рр. Савѣ и Площѣ, дв. 122, жит. 1068; в. првл., ц. пр., шк., 3 вѣтр. мльн., баз. Въ 3 в. — ус. Степкова, ц. пр. Въ 5 в. — Покрашекъ, винок. з.
791. *Онуфровичи*, с. б. вл., дв. 29, жит. 306; ц. пр.
792. *Замость*, с. б. вл., при р. Подбрицѣ, дв. 38, жит. 330; ц. пр.
793. *Каличицы*, с. б. вл., при р. Висейкѣ, дв. 21, жит. 214; ц. пр.

188. Вол. Грицевичская.

794. *Грицевичи*, с. б. вл., при р. Лани, дв. 33, жит. 360; в. првл. (у. г. 50 в.), ц. пр., шк.
795. *Воромино*, с. б. вл., при р. Болванкѣ, дв. 14, жит. 108; ц. пр.
796. *Ютичицы*, с. б. вл., при р. Березинкѣ, дв. 41, жит. 370; 2 ц. пр.
797. *Цепра*, с. б. вл., при р. Березинкѣ, дв. 41, жит. 290; ц. пр., ярм. 14 сентября.

189. Вол. Грозовская.

798. *Грозовъ*, мѣст. б. вл., при р. Лаклье, дв. 19, жит. 156; в. првл. (у. г. 21 в.), 3 ц. пр., 2 евр. шк., шк., 11 лвк., 3 п. дв. Въ 1 в.—Грозовокъ, винок. з.
799. *Хрѣново*, с. б. вл., дв. 27, жит. 282; ц. пр.

190. Вол. Заостровицкая.

800. *Заостровицья*, д. б. вл., дв. 9, жит. 110; в. првл. (у. г. 52 в.).
801. *Камлевизица*, с. б. вл., при р. Лани, дв. 17, жит. 154; ц. пр.
802. *Моричь*, с. б. вл., при р. Моричи, дв. 48, жит. 592; ц. пр.
803. *Рыбаки (Задорожскє)*, с. б. вл., при р. Лани, дв. 3, жит. 36; ц. пр.

191. Вол. Кіевицкая.

804. *Кіевичи*, с. б. вл., при р. Межъ, дв. 35, жит. 180; в. првл., ц. пр., 2 ч., шк. Въ 8 в.—поч. Мокронъ, 2 ц. пр., ц. р.-к.
805. *Задворье*, с. б. вл., дв. 20, жит. 110; ц. пр.
806. *Кривоселки*, д. б. вл., дв. 41, жит. 250; пивов. з.
807. *Новоселки*, с. б. вл., дв. 58, жит. 357; ц. пр., ч., шк.
808. *Семензовъ*, мѣст. б. вл., при рр. Межъ и Моричи, дв. 269, жит. 996; 2 ц. пр., евр. матв. д., ч., шк., 3 лвк.

192. Вол. Клецкая.

809. *Клекъ*, мѣст. б. вл., при р. Лани, дв. 55, жит. 622; в. првл. (у. г. 59 в.), 2 ц. пр., ц. р.-к., 3 снг., пчт. ст., 77 лвк., 8 ярм., баз. еженедѣльно.
810. *Бабаевичи*, д. б. вл., при р. Лани, дв. 49, жит. 515.
811. *Блячино*, с. б. вл., при р. Зубки, дв. 4, жит. 46; ц. пр.
812. *Зубки*, с. б. вл., при р. Зубки, дв. 11, жит. 126; ц. пр.

193. Вол. Круговицкая.

813. *Великіе-Круговичи*, с. б. вл., дв. 28, жит. 331; в. првл. (у. г. 70 в.), ц. пр., ч., шк. Въ 19 в.—Кочайки, пчт. ст.
814. *Буча*, с. б. вл., при р. Лани, дв. 47, жит. 458; ц. пр.
815. *Денисковичи*, с. б. вл., дв. 40, жит. 560; ц. пр., ч.
816. *Лактыши*, с. б. вл., при р. Лани и Начи, дв. 51, жит. 518; ц. пр.
817. *Начь-Берновичи*, с. б. вл., при р. Начи, дв. 7, жит. 90, ц. пр.
818. *Начь-Пласковицкая*, с. б. вл., при р. Начи, дв. 3, жит. 38; ц. пр.
819. *Озаревичи*, с. б. вл., дв. 26, жит. 408; ц. пр.
820. *Чудинъ*, с. б. вл., при р. Лани, дв. 39, жит. 349; ц. пр.

194. Вол. Ланьская.

821. *Лань*, с. б. вл., при р. Лани, дв. 36, жит. 374; в. првл. (у. г. 65 в.), ц. пр. шк., 2 вѣтр. мн. Въ 11 в.—ус. Крижъ, ц. р.-к.
822. *Блячинъ*, сел. б. вл., при р. Лани, дв. 19, жит. 144; ц. пр.
823. *Малево*, сел. б. вл., дв. 26, жит. 260; ц. пр.
824. *Осмоловка Татарская*, д. б. вл., дв. 5, жит. 55; меч. вѣтр. мн.

195. Вол. Ляховицкая.

825. *Ляховичи*, мѣст. б. вл., при р. Ведьянкъ, дв. 152, жит. 829; в. првл. (у. г. 84 в.), ц. пр., 2 ч., снг., 6 евр. матв. д., блн., горшечн. зав., 30 лвк., 3 трк., 3 ярм., баз. по воскреснымъ днямъ.
826. *Великая Лотва*, д. б. вл., при р. Ведьянкъ, дв. 63, жит. 522.
827. *Подлѣсье (Свисковское, Зубилевичское, Щербковичское)*, с. б. вл., дв. 70, жит. 793; 2 ц. пр., ч., вѣтр. мн.

196. Вол. Медвѣдичская.

828. *Медвѣдичи*, мѣст. б. вл., дв. 29, жит. 350; в. првл. (у. г. 80 в.), ц. р.-к., ч., евр. матв. д., шк., памятникъ въ память освобожденія крестьянъ, вод. мн., лвк. Въ 4 в.—пог. Голдовичи, ц.-пр. Въ 6 в.—ус. Савейка, ч., винок. и пивов. з.

197. Вол. Погостская.

829. *Поостъ*, мѣст. б. вл., при р. Случи, дв. 8, жит. 58; в. првл., ц. пр., 2 евр. шк., 5 лвк., ярм. 20 іюля, и 28 октября.
830. *Доросино*, с. б. вл., при р. Севелкъ, дв. 42, жит. 420; ц. пр., горшечн. зав.
831. *Терушки*, с. б. г., при р. Случи, дв. 58, жит. 534; ц. пр.
832. *Тесова*, д. б. вл., при р. Случи, дв. 71, жит. 607.

198. Вол. Поцейковская.

833. *Поцейки*, с. б. вл., дв. 1, жит. 8; в. првл., ц. пр., ч., шк. съ ремесл. классомъ.
834. *Копыль*, мѣст. б. г., дв. 18, жит. 144; ц. пр., ц. р.-к., 4 евр. шк., ц. лѣт., пивов. з., вод. мн., 6 п. дв., 87 лвк., ярми бзры.
835. *Новоселки*, с. б. вл., дв. 20, жит. 228; ц. пр., вѣтр. мн.
836. *Троянова*, д. б. вл., дв. 88, жит. 670;

199. Вол. Романовская.

837. *Романово*, мѣст. б. вл., при р. Моричи, дв. 78, жит. 804; в. првл., 2 ц. пр., 2 ч., 2 снг., шк., 3 лвк.
838. *Баслови*, с. б. вл., дв. 14, жит. 168; ц. пр.
839. *Докторовичи*, д. б. вл., при р. Моричи, дв. 61, жит. 601 вѣтр. мн.
840. *Евангелевичи*, с. б. вл., дв. 61, жит. 609; ц. пр., вѣтр. мн.
841. *Селище*, д. б. вл., дв. 56, жит. 586; ч.
842. *Середники*, с. б. вл., дв. 40, жит. 367; ц. пр., вѣтр. мн.
843. *Старцевичи*, д. б. вл., дв. 64, жит. 616; ч., вѣтр. мн.

200. Вол. Синявская.

844. *Синявка*, мѣст. б. вл., дв. 24, жит. 144; в. првл. (у. г. 69 в.), 2 ц. пр., снг., евр. матв. д., шк., пчт. ст., 7 лвк. Въ 8 в.—ус. Денисковичи; ц. пр., ус. Карѣцъ, винок. з. Въ 10 в.—ус. Голынка, винок. з.
845. *Голынка*, с. б. вл., дв. 50, жит. 380; 2 ц. пр.
846. *Дунайчицы*, с. б. вл., дв. 67, жит. 396; ц. пр.
847. *Машуки*, с. б. вл., дв. 41, жит. 328; ц. пр.
848. *Туча*, с. б. вл., дв. 21, жит. 160; ц. пр., ч., винок. з., вод. и кон. мн.

201. Вол. Слуцкая.

849. *Луцки*, д. б. г., дв. 101, жит. 670; в. првл., 2 ч., шк., блн.
850. *Безверховичи*, д. б. вл., при р. Лукни, дв. 73, жит. 523; ч.
851. *Варковичи*, д. б. г., дв. 86, жит. 515.
852. *Василинки*, д. б. вл., дв. 86, жит. 530; ч.
853. *Сераги*, с. б. г., дв. 75, жит. 450; ц. пр.

202. Вол. Старобинская.

854. *Старобинъ*, мѣст. б. вл., при р. Случъ, дв. 62, жит. 496; в. првл. (у. г. 35 в.), 2 ц. пр., 3 евр. шк., шк., пивов. з., 2 лвк.
855. *Брянчицы*, с. б. вл., дв. 48, жит. 456; ц. пр.

856. *Завшицы*, с. б. вл., дв. 63, жит. 582; ц. пр., шк.
 857. *Краснодворцы*, с. б. вл., дв. 51, жит. 532; ц. пр., ч., ярм.
 6 августа.
 858. *Кривичи*, с. б. вл., дв. 98, жит. 1018; ц. пр.
 859. *Чижевичи*, с. б. вл., дв. 59, жит. 570; ц. пр., ч.

203. Вол. Телядовичская.

860. *Бобовня*, мѣст. б. вл., дв. 11, жит. 96; в. првл. (у г. 49 в.),
 ц. пр., евр. шк., шк., 5 лѣк.
 861. *Велшана 1-я*, с. б. г., дв. 44, жит. 254; ц. пр.
 862. *Лотвины*, д. б. г., при р. Гнилицѣ, дв. 64, жит. 512.

204. Вол Тимковичская.

863. *Тимковичи*, мѣст. б. вл., при р. Мажѣ, дв. 138, жит. 728; в.
 првл., 2 ц. пр., ц. р.-к., 2 евр. шк., шк., 6 п. дв., 35 лѣк.,
 баз. по воскресеньямъ. Въ 1½ в. — ус. Тимковичи,
 винок. и пивов. зз. Въ 3 в.—пог. Скотовскій, ц. пр.
 Въ 5 в.—ус. Крепимонты, винок. з.
 864. *Васильчичи*, с. б. вл., дв. 67, жит. 432; ц. пр., вѣтр. млн.,
 ч., винок. з.
 865. *Камсичи*, с. б. вл., при р. Мажѣ, дв. 41, жит. 256; ц.
 пр., млн.

866. *Пузовъ*, с. б. вл., дв. 42, жит. 300; ц. пр.
 867. *Савичи*, с. б. г., дв. 25, жит. 141; ц. пр.

205. Вол. Царевская.

868. *Царевичи*, с. б. вл., при р. Случѣ, дв. 41, жит. 514; в. првл.
 (у г. 5 в.), 2 ц. пр., 2 ч., бльн., шк. Въ 4 в.—ус. Боль-
 шія Сливь, винок. з., вѣтр. млн. Въ 7 в.—ус. Иванъ
 ц. пр. Въ 8 в.—Иванъ, сахар. з.
 869. *Бѣльчи*, д. б. вл., при р. Бѣлицѣ, дв. 67, жит. 714; 3 ч.
 870. *Пруссы*, с. б. вл., при р. Копанкѣ, дв. 36, жит. 350; ц. пр.
 871. *Слива*, д. б. вл., при р. Копанкѣ, дв. 62, жит. 767; ч.

206. Вол. Чаплицкая.

872. *Чаплицы*, с. б. вл., дв. 30, жит. 260; в. првл. 2 ц.
 пр., шк.
 873. *Болотчичи*, с. б. вл., дв. 68, жит. 698; ц. пр., капл.
 874. *Бѣлевичи*, с. б. вл., дв. 53, жит. 518; ц. пр.
 875. *Мальшевичи*, с. б. вл., дв. 36, жит. 380; ц. пр., ярм. 1 ок-
 тября и 9 декабря.
 876. *Садовичи*, д. б. вл., дв. 72, жит. 688.
 877. *Цевевичи*, д. б. вл., дв. 63, жит. 570.

ПЕРЕЧЕНЬ ВОЛОСТЕЙ ПО СТАНАМЪ.

1. Уѣздъ Минскій.

- Въ 1-мъ станѣ: Бѣлоручская.—Острошицко-Городецкая.—Само-
 хваловичская.—Семково-Городецкая.—Сѣнницкая.
 Во 2-мъ станѣ: Заславская.—Ивенецко-Сторонская.—Першай-
 ская.—Раковская.—Старосельская.
 Въ 3-мъ станѣ: Великосельская.—Засульская.—Кайдановская.—
 Сверженская.—Слободская.—Станьковская.—Столпецкая.

2. Уѣздъ Бобруйскій.

- Въ 1-мъ станѣ: Бортническая.—Кочеричская.—Любовичская.—
 Степская.—Турковская.
 Во 2-мъ станѣ: Азаричская.—Брожская.—Паричская.—Рудо-
 бльская.—Черенинская.
 Въ 3-мъ станѣ: Глуская.—Горковская.—Заболотская.—Ляско-
 вичская.—Новодорогская.—Осовецкая.
 Въ 4-мъ станѣ: Бошевичская.—Горбошевичская.—Городов-
 ская.—Житинская.—Замошская.—Свислочская.

3. Уѣздъ Борисовскій.

- Въ 1-мъ станѣ: Богдановская.—Бытчанская.—Велятичская.—
 Волосовичская.—Дмитровичская.—Зачистская.—Кишино-

Слободская.—Логиницкая.—Начская.—Ухвальская.—Холо-
 пенничская.—Эсьмонская.

- Во 2-мъ станѣ: Гайно-Слободская.—Гливинская.—Зембин-
 ская.—Карсаковичская.—Логойская.—Метижская.—Осов-
 ская.—Плещеницкая.—Прусовичская.—Сомолевичская.—
 Юрьевская.

- Въ 3-мъ станѣ: Березинская.—Бѣсомльская.—Велико-Долец-
 кая.—Витуничская.—Докшицкая.—Мильчанская.—Тумоло-
 вичская.

4. Уѣздъ Игуменскій.

- Въ 1-мъ станѣ: Дудичская.—Могильнянская.—Пережирская.—
 Пуковская.—Слободо-Пырышевская.—Узденская.—Цит-
 вянская.—Шацкая.

- Во 2-мъ станѣ: Верхменская.—Гребенская.—Дукорская.—Кли-
 нокская.—Новосельская.—Омельнянская.—Погорѣльская.—
 Пуховичская.—Смиловичская.

- Въ 3-мъ станѣ: Бродецкая.—Бѣличанская.—Должанская.—По-
 гостская.—Юрьевичская.—Якшицкая.

5. Уѣздъ Мозырскій.

- Въ 1-мъ станѣ: Буйновичская.—Мелешкевичская.—Михалков-
 ская.—Скородненская.—Слободо-Скрыгаловская.

Во 2-мъ станѣ: Грабовская. — Дяковичская. — Комаровичская — Копаткевичская. — Лучицкая. — Лясковичская. — Петриговская.
 Въ 3-мъ станѣ: Березовская. — Лельчицкая. — Тонежская. — Туровская. — Хорская.
 Въ 4-мъ станѣ: Житковичская. — Лаховская. — Ленинская. — Чучевичская.

6. Уѣздъ Новогрудскій.

Въ 1-мъ станѣ: Вересковская. — Вселюбская. — Городечанская. — Любчанская. — Негневичская. — Щорсовская.
 Во 2-мъ станѣ: Городицкая. — Кошелевская. — Почаповская. — Райчанская. — Цыринская.
 Въ 3-мъ станѣ: Жуховичская. — Ново-Мышская. — Стволовичская. — Черниховская.
 Въ 4-мъ станѣ: Городейская. — Еремичская. — Кореличская. — Мирская.
 Въ 5-мъ станѣ: Даревская. — Кривошинская. — Островская. — Сновская. — Ястребжембянская.

7. Уѣздъ Пинскій.

Въ 1-мъ станѣ: Доброславская. — Кожангородецкая. — Логишинская. — Луинская. — Пинговичская. — Погость-Загородская. — Порѣчская. — Святовольская. — Ставовская. — Телеханская. — Хотыничская.
 Въ 1-мъ и во 2-мъ станахъ: Жабчицкая.

Во 2-мъ станѣ: Дубойская. — Любешевская. — Угриничская.
 Во 2-мъ и въ 3-мъ станахъ: Кухоцковольская. — Морочанская. — Хойнская.
 Въ 3-мъ станѣ: Лемешевичская. — Плотницкая. — Радчицкая. — Столинская. — Теребжевская.

8. Уѣздъ Рѣчицкій.

Въ 1-мъ станѣ: Брагинская. — Деражицкая. — Голчанская. — Лоевская. — Микуличская. — Ручаевская. — Савичская.
 Во 2-мъ станѣ: Дерновичская. — Наровлянская. — Хойникская. — Юревичская.
 Въ 3-мъ станѣ: Автютевичская. — Васлевичская. — Домановичская. — Дудичская. — Карповичская. — Крюковичская.
 Въ 4-мъ станѣ: Горвольская. — Заспенская. — Малодушская. — Ровенско-Слободская. — Холмечская. — Якимово-Слободская.

9. Уѣздъ Слуцкій.

Въ 1-мъ станѣ: Вызненская. — Кіевичская. — Погостская. — Слуцкая. — Старобинская. — Царевская. — Чаплицкая.
 Во 2-мъ станѣ: Гричевичская. — Заостровичская. — Клецкая. — Круговичская. — Ляховичская. — Ланьская. — Медвѣдичская. — Сиянская.
 Въ 3-мъ станѣ: Быстрицкая. — Греская. — Грозовская. — Поцейковская. — Романовская. — Телядовичская. — Тимковичская.
 Дистанція заштатн. гор. Несвижа: Говезнянская.

ВИТЕБСКАЯ ГУБЕРНІЯ.

Распределение земель и населенія по волостямъ.

№№ по порядку.	НАИМЕНОВАНИЕ ВОЛОСТЕЙ.	ВЪ СОСТАВЪ ВОЛОСТЕЙ:								ВЪ РАЙОНЪ ВОЛОСТЕЙ:								ВЪ ПРЕДЪЛАХЪ ВОЛОСТНОЙ ТЕРРИТОРИИ:				№№ по порядку.	
		Число:				Населеніе:		Количество земли (въ десятинахъ):		Количество земли (въ десятинахъ):				Населеніе:									
		сельскихъ обществъ.	общинъ.	селе- ній.	дво- ровъ.	по ревизіи (мужск. пола).	по семейнымъ спискамъ.		во владѣніи крестьянскихъ обществъ.		во владѣніи част- ныхъ лицъ.		удѣльной.		казенной.		остальной.		всей.	пахатной.	мужск. пола.		женск. пола.
							мужск. пола.	женск. пола.	всей.	пахатной.	всей.	пахатной.	всей.	пахатной.	всей.	пахатной.							
Динабургскій уѣздъ.																							
1	Варковская	6	6	91	769	2.063	2.875	3.074	8.857	3.640	18.194	1.892	—	—	—	—	1	—	27.052	5.532	3.583	3.754	1
2	Вышковская	5	5	102	422	1.851	3.029	3.063	6.349	4.147	12.084	3.538	—	—	—	—	9	—	18.442	7.685	4.451	4.390	2
3	Дагденская	7	7	59	395	1.682	2.534	2.539	6.818	4.673	8.322	2.180	—	—	—	—	30	30	15.170	6.883	3.386	3.574	3
4	Изабелинская	7	7	123	494	1.831	2.571	2.615	6.230	3.889	7.864	2.632	—	—	689	3	65	22	14.848	6.546	3.220	3.230	4
5	Колупская	3	3	67	426	1.397	2.381	2.422	5.388	2.628	12.948	2.496	—	—	—	—	33	20	18.369	5.144	3.469	3.560	5
6	Капинская	9	9	162	811	2.832	3.899	3.936	13.144	7.682	16.433	3.418	—	—	1.125	6	622	287	31.324	11.393	5.127	5.185	6
7	Крейцбургская	4	4	198	716	2.752	2.895	2.921	10.839	5.112	15.321	1.109	—	—	—	—	46	34	26.206	6.225	4.649	4.694	7
8	Креславская	6	6	121	508	2.332	3.533	3.763	9.549	5.161	10.951	2.522	—	—	464	48	—	—	20.964	7.731	6.903	7.226	8
9	Ливенгофская	3	3	110	410	1.642	2.252	2.260	9.353	2.902	12.154	1.053	—	—	2.265	13	47	25	23.819	3.993	2.922	2.935	9
10	Ликсненская	6	6	110	765	3.116	4.458	4.333	8.492	5.283	19.964	1.408	—	—	—	—	14	5	28.470	6.696	4.845	4.707	10
11	Малиновская	8	8	102	1333	3.082	4.223	4.381	17.021	9.740	—	—	—	—	3.085	73	165	84	20.271	9.897	4.307	4.474	11
12	Осуньская	4	4	127	816	1.899	2.701	2.643	15.482	8.571	1.184	440	—	—	1.648	8	39	23	18.353	9.042	2.830	2.765	12
13	Прельская	10	10	128	838	2.742	4.225	4.135	10.606	5.748	19.708	3.489	—	—	—	—	32	21	30.346	9.258	5.328	5.413	13
14	Ужвалдская	8	8	178	1235	3.308	4.993	5.092	19.661	13.074	—	—	—	—	1.677	24	—	—	21.498	13.194	5.028	5.143	14
15	Унгермуйжская	4	4	174	610	2.259	2.627	2.561	10.060	4.030	21.421	1.150	—	—	—	—	—	—	31.481	5.180	3.249	3.341	15
16	Яшмуйжская	6	8	127	660	1.698	3.113	3.559	7.305	4.653	11.815	4.486	—	—	393	4	250	74	19.763	9.217	4.061	4.605	16
	Безъ означенія волостей	—	—	—	—	—	—	—	—	—	—	—	—	—	—	—	150	—	150	—	—	—	—
	Итого	96	96	1.979	11.208	35.486	52.309	53.297	165.154	90.933	188.363	31.813	—	—	11.346	179	1.663	721	366.526	123.646	67.358	68.987	
Рѣжицкій уѣздъ.																							
1	Андрепненская	6	6	105	396	1.895	2.636	2.778	6.186	3.608	12.665	2.521	—	—	—	—	40	26	18.891	6.155	3.333	3.556	1
2	Борховская	2	2	41	374	1.114	1.554	1.587	5.217	2.549	8.399	618	—	—	—	—	7	5	13.623	3.172	1.913	1.991	2
3	Быковская	3	3	43	390	1.122	1.472	1.520	4.238	1.770	3.750	332	—	—	1.502	8	—	—	9.490	2.110	1.552	1.594	3
4	Велюнская	5	5	32	248	1.250	1.652	1.803	3.524	2.104	9.220	1.650	—	—	—	—	39	15	12.783	3.769	2.295	2.491	4
5	Войводовская	7	7	56	354	1.662	2.444	2.331	5.586	3.386	11.321	2.926	—	—	—	—	20	10	16.927	6.322	3.023	2.941	5
6	Ворклянская	4	4	77	933	2.228	3.005	2.971	9.090	3.721	3.100	955	—	—	—	—	34	9	12.224	4.685	3.660	3.621	6
7	Голянская	4	4	83	597	2.610	3.407	3.548	8.248	5.550	10.228	630	—	—	—	—	9	6	18.485	6.186	3.607	3.747	7
8	Дрицанская	4	4	79	203	1.049	1.276	1.238	3.780	2.090	6.531	1.111	—	—	—	—	44	6	10.355	3.207	1.436	1.432	8
9	Ковнатская	6	6	95	349	1.687	2.369	2.362	5.074	3.399	18.816	3.005	—	—	—	—	7	7	23.897	6.411	3.164	3.175	9
10	Кульневская	5	5	77	522	1.638	2.267	2.176	6.013	3.813	9.966	1.964	—	—	—	—	21	11	16.000	5.788	2.809	2.740	10
11	Макашанская	2	2	113	799	1.779	2.597	2.615	12.012	5.053	211	55	—	—	1.820	1	109	30	14.152	5.139	2.719	2.734	11
12	Розенмуйжская	6	6	118	433	1.948	2.505	2.638	7.119	4.030	14.864	3.484	—	—	—	—	59	29	22.042	7.543	3.104	3.258	12
13	Розентовская	3	3	72	393	4.458	2.173	2.206	5.270	3.171	11.812	2.339	—	—	—	—	19	6	17.101	5.516	2.865	2.939	13
14	Сакстыгальская	1	1	83	608	1.676	2.309	2.513	10.145	5.063	—	—	—	—	602	1	—	—	10.747	5.064	2.314	2.517	14

Распределение земель и

населения по волостямъ.

№ по порядку.	НАИМЕНОВАНИЕ ВОЛОСТЕЙ.	ВЪ СОСТАВЪ ВОЛОСТЕЙ:								ВЪ РАЙОНЪ ВОЛОСТЕЙ:								ВЪ ПРЕДЪЛАХЪ ВОЛОСТНОЙ ТЕРРИТОРИИ:				№ по порядку.	
		Число:				Население:		Количество земли (въ десятинахъ):		Количество земли (въ десятинахъ):				Количество земли (въ десятинахъ):		Население:							
		сельскихъ обществъ.	общинъ.	селе- ній.	дво- ровъ.	по ревизіи (мужск. пола).	по семейнымъ спискамъ.		во владѣніи крестьянскихъ обществъ.		во владѣніи част- ныхъ лицъ.		удѣльной.		казенной.		остальной.		всей.	пахатной.	мужск. пола.		женск. пола.
							мужск. пола.	женск. пола.	всей.	пахатной.	всей.	пахатной.	всей.	пахатной.	всей.	пахатной.							
15	Солуіонская	6	6	105	839	2.239	3.015	2.970	8.142	5.697	13.032	3.354	—	—	533	1	67	21	21.774	9.073	3.676	3.635	15
16	Стернянская	3	3	86	337	1.674	2.401	2.432	7.007	2.596	28.659	1.291	—	—	—	—	16	6	35.682	3.893	2.848	2.905	16
17	1-я Тискадская	4	4	32	360	1.109	1.357	1.376	3.549	2.426	2.694	791	—	—	—	—	1	—	6.244	3.217	1.497	1.502	17
18	2-я Тискадская	1	1	60	528	2.037	2.282	2.486	10.549	5.755	33	20	—	—	76	—	—	—	10.658	5.775	2.286	2.494	18
19	Узульмуйжская	1	1	34	229	1.089	1.402	1.589	4.547	2.749	4.629	994	—	—	—	—	24	14	9.200	3.757	1.643	1.873	19
	Итого	73	73	1.391	8.892	31.264	42.123	43.139	125.296	68.530	169.930	28.040	—	—	4.533	11	516	201	300.275	96.782	49.744	51.145	
	Люцинскій уѣздъ.																						
1	Балтиновская	4	4	110	309	1.924	2.893	2.124	8.138	3.598	47.617	1.345	—	—	41	—	37	18	55.833	4.961	3.334	2.475	1
2	Боловская	3	3	37	198	1.295	1.982	1.889	10.104	2.158	62.843	682	—	—	—	—	33	19	72.980	2.859	2.509	2.338	2
3	Домопольская	7	7	75	307	1.607	1.977	2.091	7.409	2.546	30.646	1.442	—	—	—	—	37	8	38.092	3.996	2.482	2.627	3
4	Зальмуйжская	3	3	85	266	1.745	2.094	2.147	7.320	4.617	5.850	1.178	—	—	—	—	6	4	13.176	5.799	2.194	2.239	4
5	Звирздинская	4	4	63	475	1.214	1.782	1.751	5.483	2.810	9.478	2.554	—	—	—	—	28	15	14.989	5.379	2.158	2.150	5
6	Истрская	4	4	77	276	1.737	2.169	2.190	6.068	3.090	8.571	2.374	—	—	—	—	92	47	14.731	5.511	2.408	2.444	6
7	Корсовская	3	3	73	331	1.705	2.454	2.354	6.283	3.222	13.048	687	—	—	854	—	144	6	20.329	3.915	3.137	2.983	7
8	Литовницкая	3	3	66	617	1.436	1.920	2.063	7.767	5.360	388	228	—	—	3.268	37	40	8	11.463	5.633	1.974	2.125	8
9	Ляндскоронская	4	4	54	383	2.084	2.703	2.791	7.643	5.129	7.370	955	—	—	—	—	4	3	15.017	6.087	2.987	3.074	9
10	Маріенгаузенская	6	6	105	421	1.992	2.874	2.920	6.915	3.450	67.890	1.885	—	—	1.206	—	85	27	76.096	5.362	3.442	3.450	10
11	Михаловская	2	2	77	719	1.419	2.236	2.107	10.428	6.398	—	—	—	—	11.612	—	122	76	22.162	6.474	2.265	2.135	11
12	Нерзенская	1	1	59	471	1.092	1.795	1.757	7.674	3.905	699	260	—	—	3.748	3	51	30	12.172	4.198	1.855	1.849	12
13	Посинская	5	5	82	469	2.171	2.752	2.809	9.424	3.416	5.116	1.153	—	—	295	3	40	20	14.875	4.592	2.970	3.072	13
14	Пылденская	8	8	91	325	1.743	2.513	2.422	7.748	4.022	11.231	2.692	—	—	—	—	51	15	19.030	6.729	3.053	3.020	14
15	Рунданская	2	2	35	144	763	976	954	3.669	2.299	4.325	1.346	—	—	—	—	42	18	8.036	3.663	1.380	1.340	15
16	Эверсмуйжская	7	7	88	299	1.975	2.643	2.426	5.952	3.431	12.836	2.745	—	—	—	—	—	—	18.788	6.176	3.071	2.852	16
17	Яновольская	1	1	38	390	1.037	1.463	1.509	6.481	4.083	454	250	—	—	3.754	—	95	52	10.784	4.385	1.492	1.538	17
	Безъ означенія волостей	—	—	—	—	—	—	—	—	—	—	—	—	—	338	—	—	—	338	—	—	—	
	Итого	67	67	1.215	6.400	26.939	37.226	36.304	124.506	63.534	288.362	21.776	—	—	25.116	43	907	366	438.891	88.719	42.711	41.711	
	Дриссенскій уѣздъ.																						
1	Дзерновичская	5	5	41	325	970	1.256	1.318	4.151	2.686	5.496	962	—	—	1.626	—	107	54	11.380	3.702	1.454	1.524	1
2	Замошанская	4	4	36	242	1.388	1.751	1.768	4.842	4.586	3.833	538	—	—	—	—	54	30	8.729	5.154	1.855	1.890	2
3	Зябковская	6	6	45	201	1.197	1.507	1.311	4.333	4.096	10.073	2.576	—	—	49	25	74	28	14.529	6.725	2.185	1.901	3
4	Игналинская	2	2	21	133	880	1.289	1.203	3.976	2.779	9.119	546	—	—	—	—	57	47	13.152	3.372	1.394	1.292	4

Волости и важнейшія селенія Имперіи, вып. V.

Распределение земель и населения по волостямъ.

№№ по порядку.	НАИМЕНОВАНИЕ ВОЛОСТЕЙ.	ВЪ СОСТАВЪ ВОЛОСТЕЙ:									ВЪ РАЙОНЪ ВОЛОСТЕЙ:								ВЪ ПРЕДЪЛАХЪ ВОЛОСТНОЙ ТЕРРИТОРИИ:				№№ по порядку.
		Число:				Население:			Количество земли (въ десятинахъ):		Количество земли (въ десятинахъ):				Количество земли (въ десятинахъ):		Население:						
		сельскихъ обществъ.	общинъ.	селе- ній.	дво- ровъ.	по ревизіи (мужск. пола).	по семейнымъ спискамъ.		во владѣніи крестьянскихъ обществъ.		во владѣніи част- ныхъ лицъ.		удѣльной.		казенной.		остальной.		всей.	пахатной.	мужск. пола.	женск. пола.	
							мужск. пола.	женск. пола.	всей.	пахатной.	всей.	пахатной.	всей.	пахатной.	всей.	пахатной.							
5	Каменская	6	6	49	183	1.277	1.499	1.655	3.493	3.105	8.496	1.135	—	—	338	—	35	3	12.362	4.243	1.974	2.104	5
6	Клястицкая	3	3	60	249	1.090	1.348	1.432	5.251	3.805	18.743	630	—	—	—	—	1	—	23.995	4.435	1.536	1.615	6
7	Кохановичская	4	4	56	260	1.547	1.983	1.760	5.137	4.101	7.847	1.783	—	—	—	—	163	73	13.147	5.957	2.412	2.158	7
8	Освѣйская	4	4	45	331	2.044	2.471	2.457	7.573	6.110	24.077	2.223	—	—	—	—	110	62	31.760	8.395	3.460	3.560	8
9	Придруйская	1	1	43	267	748	1.102	1.185	5.287	3.525	185	100	—	—	—	—	66	34	5.538	3.659	1.129	1.209	9
10	Пустынская	3	3	46	182	1.009	1.417	1.332	4.835	4.608	4.020	860	—	—	—	—	18	15	8.873	5.483	1.645	1.558	10
11	Саріанская	6	6	56	370	2.011	2.976	2.724	7.503	4.835	12.665	3.625	—	—	—	—	—	—	20.168	8.460	3.701	3.506	11
12	Стрижинская	4	4	66	315	1.533	1.661	1.705	7.396	4.635	—	—	—	—	582	—	38	25	8.016	4.660	1.661	1.705	12
13	Сушковская	7	7	71	359	1.978	2.556	2.390	8.110	6.672	11.718	3.347	—	—	—	—	58	41	19.886	10.060	3.608	3.414	13
14	Тоболковская	8	8	63	215	1.626	1.893	1.744	5.468	3.439	7.775	2.878	—	—	6	6	197	82	13.446	6.405	2.620	2.386	14
15	Филипповская	5	5	51	260	1.336	1.867	1.823	6.291	5.879	7.354	1.436	—	—	13	—	—	—	13.824	7.395	2.319	2.268	15
16	Юстиціановская	2	2	25	135	1.030	1.318	1.209	3.828	2.944	3.982	950	—	—	—	—	—	—	7.810	3.894	1.457	1.281	16
17	Юховичская	3	3	37	120	690	777	744	2.033	1.565	22.592	280	—	—	—	—	96	36	24.721	1.881	944	931	17
	Безъ означенія волостей	—	—	—	—	—	—	—	—	—	—	—	—	—	1.091	16	—	—	1.091	16	—	—	
	Итого	73	73	811	4.147	22.354	28.671	27.760	89.507	69.370	157.975	23.869	—	—	3.705	47	1.240	610	252.427	93.896	35.354	34.302	
Лепельскій уѣздъ.																							
1	Бабыничская	8	8	59	269	1.806	2.513	2.318	6.447	4.322	6.376	2.196	—	—	—	—	1	1	12.824	6.519	2.925	2.676	1
2	Бочейковская	4	4	27	437	1.422	1.817	1.677	5.024	3.242	5.647	1.215	—	—	393	1	43	24	11.707	4.482	1.946	1.777	2
3	Бѣльская	6	6	20	419	1.227	1.715	1.700	5.641	3.678	8.603	1.448	—	—	—	—	249	63	14.493	5.189	1.964	1.873	3
4	Бѣшенковичская	8	8	65	623	1.662	2.105	2.087	5.952	5.952	10.870	1.975	—	—	—	—	234	87	17.056	8.014	4.099	4.009	4
5	Воронечская	6	6	46	470	1.131	1.481	1.419	3.964	2.834	11.647	4.234	—	—	—	—	218	52	15.829	7.120	2.052	1.954	5
6	Вороньская	3	3	16	164	608	911	973	2.455	1.634	4.394	762	—	—	—	—	—	—	6.849	2.396	1.046	1.072	6
7	Вѣтринская	5	5	51	323	818	1.217	1.251	3.179	2.389	4.385	1.463	—	—	—	—	89	44	7.653	3.896	1.536	1.550	7
8	Городцевичская	4	4	22	383	1.053	1.410	1.307	3.271	2.181	8.822	2.121	—	—	—	—	130	44	12.223	4.346	1.779	1.635	8
9	Гутовская	4	4	63	423	1.364	1.782	1.848	8.253	3.666	—	—	—	—	2.144	1	—	—	10.397	3.667	1.784	1.850	9
10	Жолновская	3	3	22	201	551	751	713	1.714	1.071	4.699	1.418	—	—	—	—	111	48	6.524	2.537	994	919	10
11	Заболотская	4	4	35	314	1.038	1.481	1.525	7.374	3.652	692	236	—	—	503	12	79	56	8.648	3.956	1.501	1.535	11
12	Каменская	8	8	43	420	1.155	1.413	1.359	4.802	3.033	8.198	2.325	—	—	—	—	154	51	13.154	5.409	1.702	1.602	12
13	Коптевичская	8	8	21	455	1.447	2.031	2.016	4.414	3.017	5.452	1.157	—	—	—	—	158	70	10.024	4.244	4.227	4.089	13
14	Кублицкая	5	5	57	499	1.309	1.852	1.808	4.642	3.045	6.639	2.249	—	—	232	—	166	70	11.679	5.364	2.576	2.538	14
15	Мартиновская	8	8	46	559	1.494	2.068	1.934	5.465	5.090	4.660	1.133	—	—	1.426	180	147	100	11.698	6.503	2.351	2.201	15
16	Начская	9	9	46	356	782	1.336	1.271	3.960	3.491	5.746	2.640	—	—	—	—	73	45	9.779	6.176	1.738	1.643	16
17	Несинская	11	11	39	259	968	1.096	971	3.118	2.069	6.829	1.699	—	—	—	—	48	42	9.995	3.810	1.381	1.232	17
18	Орѣховская	5	5	54	309	724	1.141	1.107	2.877	1.918	3.890	1.394	—	—	—	—	39	18	6.806	3.330	1.451	1.359	18

Распределение земель и населения по волостямъ.

Table with columns: Наименование волостей, Состав волостей (Число, Население, Земля), Район волостей (Земля), Предвдлахъ волостной территории (Земля, Население). Rows include various volosts like Езерійская, Каменецкая, Могиланская, etc., ending with Итого and Невельскій уездъ.

*) Поселенія Глембочинской и Чернейской волостей принадлежатъ къ приходамъ другихъ волостей, города Себежа и сосѣдняго уѣзда.

Распределение земель и населения по волостям.

Table with columns: № по порядку, наименование волостей, состав волостей (число, население, количество земли), районы волостей (количество земли), предельная территория (количество земли, население), № по порядку. Includes sections for Витебский уезд and Велижский уезд.

СПИСОКЪ ВАЖНѢЙШИХЪ СЕЛЕНІЙ.

В И Т Е Б С К І Й У Ѣ З Д Ъ .

1. Вол. Вабиничская.
1. *Вабиничи*, пог., в. првл. (у. г. 10 в.), ц. пр., шк. Въ 1 в.—окол. Вабиничи, ц. пр. Въ 6 в.—Кордонъ, пчт. ст.
 2. *Пушкарцова*, д. б. вл., при р. Тятюмкѣ, дв. 5, жит. 34; ц. пр., зашт.
 3. *Скуловичи*, д. б. вл., дв. 20, жит. 136; ц. пр., зашт.
2. Вол. Велишковская.
4. *Велишковичи*, ус., в. првл. (у. г. 40 в.), 2 ц. пр., кирп. зав. Въ $\frac{1}{4}$ в.—Велишковичи, винок. з. Въ 12 в.—мѣст. Колышки, ц. пр., 5 евр. мѣтв. д., 3 лѣк., 3 ярм.; Красочни, винок. з.; ус. Малинополь, винок. з.
 5. *Загородня*, д. б. вл., при рч. Черницѣ, дв. 37, жит. 270; ц. пр., припис.
2. Вол. Верховская.
6. *Слобода*, пог. в. првл. (у. г. 10 в.), ц. пр.
4. Вол. Вымнянская.
7. *Котово*, пог., в. првл. (у. г. 7 в.), ц. пр., ч. Въ 1 в.—мѣст. Тадулинскій монастырь, 2 ц. пр., трж. 9 мая. Въ 3 в.—пог. Вымно, ц. пр., ч. Въ 9 в.—пог. Станьки ц. р.-к., бгд., ярм. 25 августа.
5. Вол. Жеребычская.
8. *Гребница Серапка*, в. првл. (у. г. 28 в.), бльн. Въ 3 в.—пог. Жеребычи, ц. пр. Въ 4 в.—пог. Зароновъ, 2 ц. пр. Въ 5 в.—ус. Зароново, шк. Въ 10 в.—Ужлятино (Язвино), полуст. ж. д.
6. Вол. Куринская.
9. *Курина*, д. б. вл., при р. Двинѣ, дв. 28, жит. 294; в. првл. (у. г. 25 в.), шк., бльн. Въ $\frac{1}{4}$ в.—пог. Курино, ц. пр., ярм. 1 сентября. Въ 2 в.—ус. Хомякова, винок. з., вод. млн. Въ 5 в.—пог. Пышники, ц. пр. Въ 7 в.—Залужье, винок. з. Въ 8 в.—ус. Хопсоль, ц. пр. Въ 15 в.—пог. Островскій, ц. пр., Новки, стекл. зав. Въ 20 в.—пог. Козловичи, ц. пр.; ус. Лопатки, ч., винок. з., вод. млн.
 10. *Пенковичи*, с. б. вл., при р. Горновичъ, дв. 9, жит. 88, ц. пр.
7. Вол. Королевская.
11. *Новое Королево (Семченки)*, в. првл. (у. г. 20 в.), Въ $\frac{1}{4}$ в.—пог. Королевскій, ц. пр. Въ 3 в.—Еромино, пчт. ст. Въ 5 в.—ус. Велидичи, ц. пр., ус. Друково, винок. з., ярм. 15 и 20 августа. Въ 6 в.—пог. Фолковичи, ц. пр. Въ 7 в.—пог. Поддубинскій, ц. пр. Въ 12 в.—пог. Стасевскій, ц. пр.; ус. Стасово, винок. з., вод. млн.
8. Вол. Лосвидская.
12. *Слобода (Ленки)*, д. б. вл., при р. Черницѣ, дв. 19, жит. 250; в. првл. (у. г. 35 в.): Въ 1 в.—ус. Лосвицы, ч., винок. з., вод. млн. Въ 4 в.—пог. Стайки, ц. пр.
 13. *Воронова (Батули)*, д. б. вл., при оз. Стасинскомъ, дв. 10, жит. 136; шк.
9. Вол. Лѣсковичская.
14. *Смолки*, д. б. вл., дв. 12, жит. 80; в. првл. (у. г. 38 в.), шк. Въ 1 в.—пог. Лѣсковичи, 2 ц. пр. Въ 2 в.—пог. Непороты, ц. р.-к. Въ 10 в.—пог. Полтевъ, ц. пр.
 15. *Криши*, д. б. вл., дв. 9, жит. 54; кожев. зав.
10. Вол. Мишковская.
16. *Мишково*, в. првл. (у. г. 5 в.), шк. Въ $\frac{1}{4}$ в.—ус. Тересполь, винок. и пивов. зз. Въ 3 в.—пог. Лужесно, ц. пр. Въ $3\frac{1}{4}$ в.—Подгородная Слобода, мыльн. з. Въ 7 в.—окол. Юрѣва Слобода, ц. пр.; Княжицы, полуст. ж. д. Въ 9 в.—м. Марковъ мистр. 2 ц. пр., 2 ч.; ус. Шалыги, ц. пр.
11. Вол. Селютинская.
17. *Селюты*, ус. в. првл. (у. г. 10 в.), ц. пр., кирп. з., вод. млн. Въ 3 в.—полуст. ж. д. Въ 7 в.—пог. Любашковскій, ц. пр. Въ 8 в.—окол. Лососина, ц. пр., вод. млн.; ус. Большое Любашково, ц. пр., вод. млн.; Дыманово пчт. ст. Въ 10 в.—пог. Кобыльницкій, ц. пр.
 18. *Кочери*, д. б. г., дв. 9, жит. 52, кирп. з.
 19. *Шипиры*, д. б. вл., дв. 8, жит. 80, ц. пр. припис.
12. Вол. Старосельская.
20. *Старое Село*, в. првл. (у. г. 23 в.). Въ $\frac{1}{4}$ в.—Старое Село, шк., пчт. ст. Въ $2\frac{1}{4}$ в.—Старое Село, ст. ж. д. Въ 7 в.—пог. Ужлятино, ц. пр.; ус. Летцы, ц. пр., капл. Въ 8 в.—пог. Меделино, ц. пр.
 21. *Козаки*, с. б. вл., дв. 5, жит. 33; ц. пр.
13. Вол. Храповицкая.
22. *Шнители*, д. б. вл., дв. 25, жит. 170; в. првл. (у. г. 30 в.),

Въ 3 в.—пог. Кабище, ц. пр., ч. Въ 6 в.—Боровляны, пчт. ст. Въ 7 в.—пог. Храповичи, ц. пр.

23. *Горяне*, д. б. вл., при р. Кабашанкъ, дв. 9, жит. 58; шк.

14. Вол. Щербинская.

24. *Щербинское*, с. б. вл., при озз. Верхнемъ и Нижнемъ, дв. 3, жит. 17; в. првл. (у. г. 6 в.), ц. пр., шк. Въ 1/4 в.—пог. Телятники, ц. пр. Въ 1 в.—пог. Залучесы, ц. пр. Въ 6 в.—окол. Стахорщина, ц. пр.

25. *Драницы*, д. б. вл., при р. Лучисъ, дв. 22, жит. 124; спичечн. з.

15. Вол. Яновичская.

26. *Глазоницы*, д. б. вл., при р. Вымнянкъ, дв. 26, жит. 190; в. првл. (у. г. 35 в.), ц. пр., кладб., шк., блн. Въ 10 в.—пог. Горалевскій, ц. пр.

27. *Иванково*, с. б. вл., дв. 24, жит. 210; ц. пр.

28. *Лемница*, с. б. вл., дв. 13, жит. 110; ц. пр. ярм.

29. *Яновичи*, мѣст. б. вл., при р. Вымнянкъ, дв. 11, жит. 84; ц. пр., 5 снг., кожев. з., вод. мн., 36 лвк. 2 ярм.

ВЕЛИЖСКІЙ УѢЗДЪ

16. Вол. Барановская.

30. *Бараново*, в. првл. (у. г. 45 в.), шк. Въ 1/4 в.—ус. Бараново, ц. пр., винок. з., вол. мн. Въ 6 в.—ус. Бѣлавино, ц. пр., 4 ярм.

17. Вол. Будницкая.

31. *Будница*, с. б. вл., дв. 15, жит. 82; в. првл. (у. г. 9 в.), ц. пр., шк. Въ 5 в.—ус. Сивецъ, винок. з., вод. мн. Въ 28 в.—Верховье, пчт. ст.

32. *Верховье*, с. б. вл., при р. З. Двинь, дв. 22, жит. 130; ц. пр.

18. Вол. Вязменская.

33. *Крутое (Сергеевское)*, с. б. г., дв. 39, жит. 300; в. првл. (у. г. 21 в.), 2 ц. пр., шк.

34. *Плоское Потанино*, с. б. г., дв. 2, жит. 14; ц. пр., ярм.

19. Вол. Ильинская.

35. *Ильино*, мѣст., в. првл. (у. г. 40 в.), шк., 9 лвк. Въ 1/4 в.—ус. Ильино, ц. пр., 4 ярм. Въ 5 в.—ус. Граблино, винок. з. Въ 12 в.—пог. Лесохино, ц. пр.

36. *Орызково*, с. б. вл., дв. 10, жит. 46; ц. пр., 2 ярм.

20. Вол. Козаковская.

37. *Козаково*, с. б. вл., при р. Усвячъ, дв. 13, жит. 72; в. првл. (у. г. 35 в.), ц. пр., шк., блн., 2 ярм. Въ 22 в.—Пудоть, винок., дегт., лѣсоп. и кирп. зз., вод. мн.

38. *Заполье*, с. б. вл., при р. Усвячъ, дв. 15, жит. 84; ц. пр., ч. 2 ярм.

21. Вол. Крестовская.

39. *Крестъ*, ус., в. првл. (у. г. 25 в.), ц. пр., ч., п. дв., лвк., 2 ярм. Въ 10 в.—ус. Велицы, ц. пр., 4 ярм.

40. *Глазоницы*, с. б. вл. и г., при р. Усадицъ, дв. 15, жит. 144; ц. пр., 2 ярм.

41. *Дубровка*, д. б. вл., дв. 21, жит. 156; ц. пр., кладб.

22. Вол. Маклоковская.

42. *Маклокъ*, пог., в. првл. (у. г. 3 в.), 2 ц. пр., ч. Въ 2 в.—хут. Горки, ст. кв. Въ 3 в.—окол. Рыбинка, евр. мтв. д.

43. *Нижній Узвозъ*, д. б. вл., при р. Двинь, дв. 15, жит. 118; кирп. з.

23. Вол. Сортейская.

44. *Сертея*, с. б. вл., при р. З. Двинь и рч. Сертей, дв. 14, жит. 110; в. првл. (у. г. 25 в.), ц. пр., шк., блн., 2 ярм. Въ 3 в.—ус. Кривки, ц. пр. Въ 8 в.—поч. Бобова-Лука, ц. пр. Въ 14 в.—ус. Сычева, винок. з., вод. мн.

45. *Городище*, с. б. вл., при р. Друговичъ, дв. 22, жит. 144; ц. пр., 2 ярм.

24. Вол. Узковская.

46. *Узкое*, с. б. вл., при р. Ловати, дв. 24, жит. 144; в. првл. (у. г. 54 в.), ц. пр., ч., шк., 4 ярм.

25. Вол. Усвятская.

47. *Усвятъ*, мѣст. б. вл., при оз. Усвятскомъ, дв. 366, жит. 1410 в. првл. (у. г. 40 в.), 2 ц. пр., 2 ч., евр. мтв. д., ст. кв., 2 шк., бгд., блн., пчт. ст., 10 кожев. з., 45 лвк., 3 ярм. бзры. Въ 21 в.—Александрово, стек. з.

26. Вол. Усмынская.

48. *Копылова*, д. б. вл., при оз. Усмынь, дв. 10, жит. 56; в. првл. (у. г. 30 в.), шк. Въ 1/4 в.—ус. Усмынь, винок. з., вод. мн., 2 ярм. Въ 1 в.—поч. Усмынскій, ц. пр. Въ 12 в.—ц. пр., 10 лвк., 3 ярм. Въ 20 в.—ус. Куркина, ц. р.-к., ч.

49. *Присабы*, с. б. вл., дв. 12, жит. 66; ц. пр., 2 ярм.

27. Вол. Церковищенская.

50. *Церковище*, ус., в. првл. (у. г. 35 в.), 2 ц. пр., 4 ярм. Въ 7 в.—хут. Пуговичино, ц. пр., кладб., ярм. Въ 16 в.—пог. Маковье, ц. пр., 2 ярм.

51. *Городець*, с. б. вл., дв. 8, жит. 38; ц. пр., 3 ярм.

52. *Кошкина*, д. б. г., при р. Усвячъ, дв. 7, жит. 50; ц. пр. приписная.

28. Вол. Чепельская.

53. *Чепля*, пог., в. првл. (у. г. 25 в.), ц. пр., бгд., 3 ярм. Въ 22 в.—паров. мн. (безъ названія).

54. *Грибаны*, д. б. вл., при р. Велижкѣ, дв. 8, жит. 54; кирп. з.

55. *Переслечино (Садко)*, с. б. вл., дв. 2, жит. 14; ц. пр.

ГОРОДОКСКІЙ УѢЗДЪ.

29. Вол. Бескатовская.
56. *Москалева*, д. б. г., дв. 6, жит. 34; в. првл. (у. г. 15 в.), шк., 2 ярм.: 23 апр. и 20 сентября. Въ $\frac{1}{4}$ в.—поч. Бескатово, ц. пр.
57. *Кузьмина*, д. б. г., дв. 5, жит. 28; пчт. ст.
30. Вол. Волецкая.
58. *Болекъ*, д. б. г., дв. 2, жит. 12; в. првл. (у. г. 10 в.) Въ 4 в.—пог. Болекъ, ц. пр., 3 ярм.
31. Вол. Веречская.
59. *Верече*, пог., в. првл. (у. г. 35 в.), ц. пр., ярм.
32. Вол. Вировлянская.
60. *Вировля*, пог., в. првл. (у. г. 22 в.), ц. пр., шк.
61. *Клишова (Стромные)*, д. б. г., дв. 9, жит. 60; ч., бзр
62. *Кошняки*, д. б. г., дв. 10, жит. 66; ч., бзр.
63. *Стармоусово* с. б. г., при р. Стармоусовъ, дв. 7, жит. 45; ц. пр., ч.
33. Вол. Владиміровская.
64. *Дюдки*, д. б. вл. дв. 16, жит. 110; в. првл. (у. г. 40 в.), шк.
34. Вол. Войханская.
65. *Войхани Старые (Новая Деревня)*, д. б. г., дв. 11, жит. 80; в. првл. (у. г. 12 в.), вод. млн. Въ 2 в.—пог. Войхани, ц. пр., 3 ярм.
35. Вол. Вышедская.
66. *Дуброва*, д. б. вл., при р. Завеликъ, дв. 12, жит. 66; в. првл., (у. г. 23 в.), шк. Въ 1 в.—ус. Вышедки, ц. пр., 3 ярм. Въ 7 в.—ус. Березно, ц. пр., винок. з.; ус. Любань, ц. р.-к.; ус. Загоряны, винок. з., вод. млн.
36. Вол. Горковская.
67. *Сазаны*, д. б. г., при р. Огнеши, дв. 4, жит. 28; в. првл. (у. г. 40 в.). Въ 6 в.—пог. Хвошино, ц. пр., 3 ярм.
37. Вол. Добокрайская.
68. *Дубокра (Слепнево)*, з., в. првл. (у. г. 25 в.), ц. пр., шк., винок. з. Въ 5 в.—ок. Лехово, ц. пр., ч., вод. млн. Въ 9 в.—ус. Серванская-Рудня, ц. пр., вод. млн. Въ 12 в.—Чурилово, пчт. ст., винок. з., вод. млн.
38. Вол. Дубининская.
69. *Рыжакова*, д. б. г., дв. 2, жит. 14; в. првл. (у. г. 45 в.). Въ 6 в.—пог. Рудня (Бояры, Лобокъ), ц. пр.
39. Вол. Зайковская.
70. *Зайково*, ус., в. првл. у. г. 23 в.), ц. пр., шк., винок. з., 3 ярм. Въ 9 в.—ус. Межа, ц. пр., винок. з., 2 ярм.
40. Вол. Казьянская.
71. *Казьяны*, с. б. вл., при р. Оболи, дв. 12, жит. 88; в. првл. (у. г. 35 в.), ц. пр., шк. Въ 2 в.—ус. Рудня, винок. з., вод. млн.
41. Вол. Мишневичская.
72. *Мишневичи*, ус., в. првл. (у. г. 22 в.), 2 ц. пр., шк.
42. Вол. Обольская.
73. *Оболь*, д. б. г., дв. 4, жит. 32; в. првл. (у. г. 32 в.), шк. Въ 1 в.—пог. Оболь, ц. пр. Въ 16 в.—пог. Горки ц. пр.
43. Вол. Поташинская.
74. *Поташня Вторая*, д. б. г., при р. Черновкъ, дв. 5, жит. 35 в. првл. (у. г. 7 в.). Въ 7 в.—пог. Кошо, 2 ц. пр.
44. Вол. Руднянская.
75. *Жукова*, д. б. г., дв. 5, жит. 33; в. првл. (у. г. 40 в.), ч. Въ 6 в.—Рудня, пчт. ст.
76. *Езерица*, мѣст. б. г., при оз. Езерицъ, дв. 31, жит. 204; ц. пр., шк.
45. Вол. Селищская.
77. *Селище (Новка)*, д. б. г., при р. Скатицъ, дв. 13, жит. 78; в. првл. (у. г. 22 в.). Въ 3 в.—ус. Домополье, ц. пр. винок. з., вѣтр. млн.
78. *Азарково*, с. б. г., при р. Скатицъ, дв. 15, жит. 92; ц. пр., шк.
46. Вол. Стайковская.
79. *Стайки (Сверо)*, с. б. г., при оз. Свиръ, дв. 2, жит. 12; в. првл. (у. г. 75 в.), ц. пр., ч., шк.
47. Вол. Старинская.
80. *Аскерина*, д. б. г., дв. 5, жит. 33; в. првл. (у. г. 38 в.), шк.
81. *Мъзовое*, с. б. г., дв. 14, жит. 90; ц. пр.
48. Вол. Тиостинская.
82. *Слобода*, д. б. вл., при р. Усядицъ, дв. 5, жит. 33; в. првл. (у. г. 50 в.), шк. Въ 3 в.—ус. Тиоста, ц. пр., ярм. Въ $\frac{1}{2}$ в.—ус. Щелбова, винок. з., вод. млн.
49. Вол. Холомерская.
83. *Холомерье*, пог., в. првл. (у. г. 19 в.), ц. пр.

Д И Н А Б У Р Г С К И И У Ъ З Д Ъ

50. Вол. Ворковская.

84. *Большіе Клонары*, д. б. вл., при р. Удинкѣ, дв. 14, жит. 100; в. првл. (у. г. 43 в.), шк. Въ 5 в. — ус. Знугынь, винок з., вол. мн. Въ 6 в.—ц. р.-к., тржк. 13 июня и 23 сентября. Въ 9 в.—Липсоли, стекл. з.

51. Вол. Вышковская.

85. *Вышки*, мѣст. б. вл., при р. Вышкѣ, дв. 6, жит. 90; в. првл. (у. г. 25 в.), ц. р.-к., снг., лvk. Въ 15 в.—ус. Юзефова 2 ц. р.-к., бгд., 2 вѣтр. мн., тржк.: 23 апрѣля, 29 июня, 8 сентября и 6 декабря. Въ 29 в.—Юзефова, ст. ж. д.

52. Вол. Дагденская.

86. *Дагда*, мѣст., в. првл. (у. г. 78 в.), ц. р.-к., 2 евр. млтв. д. ст. кв., кирп. и извест. зз., 39 лvk.

53. Вол. Изабеллинская.

87. *Изабеллино (Константинополь)*, ус., в. првл. (у. г. 60 в.), Въ 5 в. — ус. Скайсты, ц. р.-к. Въ 6 в.—Больгинь, полуст. ж. д. Въ 7 в.—окол. Трестишки, старообр. млтв. д. Въ 16 в.—пог. Слобода, ц. р.-к.

54. Вол. Калупская.

88. *Калупъ*, пог., в. првл. (у. г. 30 в.), ц. р.-к. Въ 1 в.—пшвов. з., тржк. на масляницѣ, 29 июня и 29 сентября. Въ 18 в.—Гута, стекл. з.

55. Вол. Капинская.

89. *Капина*, д. б. вл., дв. 4, жит. 48; в. првл. (у. г. 50 в.), шк. Въ 2 в.—пог. Биржаголь, ц. р.-к. Въ 2 $\frac{1}{2}$ в. — Биржаголь, пшвов. з. Въ 6 в. — Аглонскій Доминиканск. мнстр., ц. р.-к., тржк. Въ 7 в. — ус. Колинецъ, ч., винок з., 2 вод. мн. Въ 11 в.—ус. Рутоны, ц. р.-к.; ус. Старая Окра, ц. р.-к. Въ 12 в. — окол. Маслова, старообр. млтв. д.

56. Вол. Крейцбургская.

90. *Крейцбургское*, в. првл. (у. г. 20 в.), Въ 2 $\frac{1}{2}$ в. — мѣст. Крейцбургъ, ц. лют., снг., 4 евр. млтв. д., бгд., 2 шк., пшвов. з., вод. мн., 62 лvk. Въ $\frac{1}{4}$ в. — Крейцбургъ, ст. ж. д. Въ 17 в.—Трепенгофъ, ст. ж. д.

57. Вол. Креславская.

91. *Креславка*, мѣст. б. вл., при р. З. Двинѣ, дв. 25, жит. 260; в. првл. (у. г. 44 в.), 3 ц. пр., ц. р.-к., 5 евр. млтв. д. 2 шк., бльн., 5 кожев. з., паров. мн., пшвов. з., 2 вод. мн., 143 лvk., 2 яри, бзры. Въ 4 в.—Креславка, ст. ж. д. Въ 12 в.—окол. Боровка, ц. р.-к.

58. Вол. Ликсененская.

92. *Вайкуланы*, д. б. вл., при оз. Кошѣ, дв. 31; жит. 372; в. првл. (у. г. 17 в.). Въ 2 в.—ц. р.-к., пшвов. з., бльн., 2

тржк. Въ 4 в. — Ликсена, ст. ж. д. Въ 12 в. — Царьградъ, ст. ж. д. Въ 18 в.—Нидгалъ, ст. ж. д.

93. *Буйвишки*, с. б. вл., при р. З. Двинѣ, дв. 12, жит. 140; ц. р.-к., лvk., тржк. 23 апрѣля и 8 сентября.

59. Вол. Ливенгофская.

94. *Ливенгофское*, в. првл. (у. г. 56 в.). Въ $\frac{1}{2}$ в.—ус. Ливенгофъ, бумаж. ф.; ус. Нейгофъ, винок з., вѣтр. мн. Въ 4 в.—Ливенгофъ, ст. ж. д.

95. *Гаспори*, д. б. г., при р. Двинѣ, дв. 5, жит. 44; ц. р.-к. припшн., 2 тржк.

96. *Ливенгофъ*, мѣст. б. вл., при р. Дубинѣ, дв. 19, жит. 200; ц. р.-к., 2 евр. млтв. д., бльн., 8 лvk., 6 тржк.

60. Вол. Малиновская.

97. *Пантелюшская Мельница*, д. б. г., дв. 4, жит. 25; в. првл. (у. г. 28 в.), шк., бльн. Въ 1 в.—Малиновка, ст. ж. д.

98. *Денишевка*, д. б. г., при р. Дубинѣ, дв. 30, жит. 180; старообр. млтв. д.

99. *Кривошево*, д. б. г., дв. 31, жит. 190; старообр. млтв. д.

100. *Липинишки*, с. б. г., дв. 14, жит. 90; ц. пр.

101. *Малиновка*, с. б. г., при р. Лиснянгѣ, дв. 33, жит. 264; ц. пр., тржк. 20 июня и 1 октября.

102. *Пантелюшки*, д. б. г., дв. 15, жит. 90; старообр. млтв. д.

61. Вол. Осунская.

103. *Слобода*, с. б. вл., при р. Осунциѣ, дв. 21, жит. 126; в. првл. (у. г. 75 в.), ц. р.-к., бгд., бльн., шк., 3 лvk.

62. Вол. Прельская.

104. *Прели*, мѣст. б. вл., дв. 16, жит. 146; в. првл. (у. г. 50 в.), ц. р.-к., 2 евр. млтв. д., шк., лvkи тржки. Въ 8 в.—ус. Пеняны, ч. р.-к., вѣтр. мн., тржки. Въ 10 в.—Ацпаки, пшвов. з. Въ 18 в.—ус. Еленорвилъ, ц. р.-к., лvk., тржки.

63. Вол. Ужвалдская.

105. *Ужвалда*, с. б. г., при р. Дунѣ, дв. 9, жит. 76; в. првл. (у. г. 38 в.), ц. пр., ц. р.-к., баз., 2 шк., бльн., п. дв., 4 лvk.

106. *Ауля*, с. б. г., при оз. Ауля, дв. 21, жит. 172; ц. р.-к.

107. *Граверы*, с. б. г., при оз. Язынскомъ, дв. 9, жит. 74; ц. пр.

108. *Шкельтово*, с. б. г., дв. 21, жит. 172; 2 ц. пр.

64. Вол. Унгермуйжская.

109. *Стоке*, д. б. вл., дв. 2, жит. 17; в. првл. (у. г. 100 в.), бльн. Въ 2 в.—ус. Лемень, ц. лют., винок з., вѣтр. мн. Въ 22 в.—ц. лют., снг., 3 евр. млтв. д., 24 лvk., 3 тржк. Въ 25 в.—ус. Бушгофъ, винок з., кирп. з., вѣтр. мн.

110. *Снига*, д. б. вл., дв. 1, жит. 8; шк.

65. Вол. Яшмуйжская.

111. *Яшмуйжа*, ус., в. првл. (у. г. 37 в.), ц. р.-к., бгд., тржк. Въ 8 в.—Руманы, ст. ж. д. Въ 15 в.—Вышки, ст. ж. д.

112. *Рынци*, д. б. вл., дв. 4, жит. 42; шк.

ДРИССЕНСКІЙ УѢЗДЪ.

66. Вол. Дзерковичская.
113. *Дзерковици*, ус., в. првл. (у. г. 36 в.), ц. пр., ч., шк., вол. мп., Въ 10 в.—пог. Смоляки, ц. пр.
67. Вол. Замошанская.
114. *Замошанское*, в. првл. (у. г. 36 в.), шк. Въ 3 в. — пог. Савейки, ц. р.-к., 2 ярм.
68. Вол. Зябковская.
115. *Зябки*, с. б. вл., дв. 4, жит. 68; в. првл. (у. г. 22 в.), ц. пр., шк. Въ 3 в. — ус. Зябки, ц. р.-к., бгд. Въ 10 в. — Борковичи, ст. ж. д.
69. Вол. Игналинская.
116. *Церковно*, с. б. вл., при оз. Освейскомъ, дв. 23, жит. 450; в. првл. (у. г. 30 в.), ц. пр., шк. Въ 6 в.—ус. Игналинно, пар. мп.
70. Вол. Каменская.
117. *Шкляры*, посел. б. вл., дв. 1, жит. 19; в. првл. (у. г. 42 в.). Въ 3 в. — мѣст. Диссенко, (Николаевская Слободна), ц. пр., евр. шк., пивов. з., 6 лvk. Въ 6 в. — ус. Бушлики, винок. з., вод. мльн. Въ 12 в.—Адомова, ст. ж. д.
71. Вол. Клястицкая.
118. *Клястицы*, с. б. вл., при р. Нищѣ, дв. 7, жит. 72; в. првл. (у. г. 50 в.), ц. пр., бльн., шк., пчт. ст., памяти. въ пам. войны 1812 г., вод. мльн., бзр., п. дв. Въ 3 в.—ус. Якубово, винок. з., конн. мльн. Въ 5 в. — ус. Павлово, пивов. з.
119. *Катриново*, с. б. вл., при р. Своинѣ, дв. 3, жит. 31; ц. пр.
72. Вол. Кожановичская.
120. *Кожановичи*, мѣст., в. првл.; 2 ц. пр., шк., 3 лvk., 2 ярм., Въ 7 в.—пог. Село Стрѣлки, ц. пр., 2 ярм.
73. Вол. Освейская.
121. *Освей*, мѣст. б. вл., при оз. Освейскомъ, дв. 54, жит. 714; в. првл. (у. г. 30 в.), 2 ц. пр., ц. р.-к., 2 шк., бльн., бзр., 3 син., 52 лvk., 2 ярм., бзр. Въ $\frac{1}{2}$ в.—окол. Замошье, (Савейки). Въ $\frac{1}{3}$ в. — ус. Войтки, винок. з., кирп. з., вѣтр. и вод. мльн.
74. Вол. Придруйская.
122. *Вайводы*, д. б. г., при оз. Бѣломъ, дв. 10, жит. 86; в. првл. (у. г. 41 в.). В. $\frac{1}{4}$ в.—пог. Придруйскъ, ц. р.-к. Въ 20 в.—пог. Трибалы, ц. пр.
123. *Придруйско-Александрова Слобода*, д. б. г., при р. З. Двинѣ, дв. 10, жит. 86; шк.
75. Вол. Пустынская.
124. *Пустынь*, пог., в. првл. (у. г. 30 в.), ц. р.-к., лvk.
76. Вол. Саріанская.
125. *Саріанское*, в. првл. (у. г. 17 в.). Въ 1 в. — ц. пр., вод. мльн., лvk., ярм. Въ 3 в.—ус. Не вляны, ц. р.-к., ч.
126. *Росица*, мѣст. б. вл., дв. 1, жит. 14; ц. р.-к., евр. шк., 9 лvk., ярм. 15 августа и 8 октября.
77. Вол. Стрижанская.
127. *Стрижана*, д. б. г., дв. 7, жит. 86; в. првл. (у. г. 12 в.).
78. Вол. Сущковская.
128. *Сущики*, д. б. вл., при р. Максимовской, дв. 9, жит. 158; в. првл. (у. г. 20 в.). Въ 8 в.—ус. Бальбанова, ц. р.-к., трк. Въ 12 в.—ус. Марки, пивов. з., вод. мльн. Въ 15 в.—мѣст. Придруйскъ, ц. пр., ц. р.-к., ч. р.-к., син., 2 евр. млтв. д., 10 лvk., 3 ярм.
129. *Микуленки*, д. б. вл., при р. Росицкой, дв. 1, жит. 18; кирп. з.
130. *Чурилова*, д. б. вл., при р. З. Двинѣ, дв. 22, жит. 308; ц. пр., припис.
131. *Шатрова*, д. б. вл., при р. З. Двинѣ, дв. 15, жит. 180; ц. пр. припис.
79. Вол. Тоболковская.
132. *Жолмина (Жовина)*, д. б. вл., при р. Сволнѣ, дв. 4, жит. 76; в. првл. (у. г. 5), шк. Въ 5 в. — ус. Своина, ц. пр., ч., лаз. Красн. Креста, ст. ж. д., лvk., окол. Боровка (Маіовка); ц. пр., п. дв., 4 ярм. Подрисъ пар. мльн. Въ 6 в.—окол. Гейженево, ч., ярм.; ст. ж. д. Дрисса Въ 10 в.—пог. Сволна, ц. пр.
133. *Садковичино*, с. б. вл., дв. 3, жит. 58; ц. пр., 4 ярм.
134. *Тоболки*, слоб. б. вл., при р. Сволнѣ, дв. 9, жит. 172; ц. пр., 2 ярм.
80. Вол. Филипповская.
135. *Прудники*, с. б. вл., дв. 7, жит. 120; в. првл. (у. г. 18 в.), ц. пр., 2 ярм. Въ 13 в.—пог. Борковичи, 2 ц. пр.
136. *Волыцы*, мѣст. б. г., при р. Дриссѣ, дв. 12, жит. 156; ц. пр. ц. р.-к., син., шк., кожев., кирп. з., 3 лvk., ярм. 24 июня и въ первое воскресенье послѣ Покрова.
81. Вол. Юстіяновская.
137. *Тясты 1-е*, д. б. вл., при р. Дриссѣ, в. првл. (у. г. 9 в.), Въ 7 в.—ус. Юстиньяновка, ц. р.-к., ч. р.-к., вод. мльн.
82. Вол. Юховичская.
138. *Юховичи*, мѣст. б. вл., при р. Нищѣ, дв. 7, жит. 80; в. првл. (у. г. 55 в.), ц. пр., ч., син., шк., лvk., ярм. въ 9 четвергъ послѣ Св. Пасхи.
139. *Лисно*, посел. б. вл., при р. Сволнѣ и оз. Лиснѣ, дв. 2, жит. 29; ц. пр., ч.

Л Е П Е Л Ъ С К І Й У Ъ З Д Ъ

83. Вол. Бабиничская.

140. *Наволоки (Подозерим, Загоряни)*, д. б. вл., при оз. Бабынѣ, дв. 2, жит. 24; в. првл. (у. г. 53 в.), шк., блн. Въ 1½ в.—мѣст. Бабоничи, ц. пр., шк., 3 лвк. Въ 2 в.—Солоновичи, винок. з., вол. млн. Въ 6 в. — ус. Ухвище, ц. пр., ц. р.-к.
141. *Городокъ*, с. б. вл., при оз. Певидо и рч. Начѣ, дв. 2, жит. 17; ц. пр., ц. р.-к.
142. *Солоневичи*, с. б. вл., дв. 9, жит. 74; ц. пр.

84. Вол. Бочейковская.

143. *Бочейково*, мѣст. б. вл., при р. Эссѣ, дв. 29, жит. 250; в. првл. (у. г. 34½ в.), ц. пр., ч. р.-к., евр. млтв. д., блн., шк., воинс. присутствіе, винок. и пивов. зз., вѣтр. млн., ряды лвк., 3 ярм., бзры.
144. *Селецъ*, с. б. вл., при р. Эссѣ, дв. 45, жит. 336; ц. пр.

85. Вол. Бѣльская.

145. *Кулеши*, д. б. вл., при р. Маковѣ, дв. 1, жит. 8; в. првл. (у. г. 35 в.). Въ 4 в. — ус. Бѣлое, ч., винок. з., вол. и вѣтр. млн.
146. *Бутовщина*, с. б. г., при р. Ломѣ, дв. 4, жит. 69; ц. пр., шк.
147. *Заборовье*, с. б. вл., при оз. Негрызѣ, дв. 19, жит. 162; ц. пр.
148. *Завсечье*, с. б. вл., при р. Выдренкѣ, дв. 29, жит. 218; ц. пр.

86. Вол. Бѣшенковская.

149. *Бѣшенковичи*, мѣст., в. првл. (у. г. 54 в.), 2 ц. пр., ц. р.-к., снг., 4 евр. шк., бгд., шк., ст. кв., пчт. ст., кирп. и извест. зз., 5 кожев. з., 4 п. дв., 127 лвк., ярмки, бзры. Въ 1½ в.—ус. Старый Маріенфельдъ, винок. з.
150. *Вязище*, с. б. вл., при р. Двинѣ, дв. 14, жит. 102; ц. пр.
151. *Шарытино*, с. б. вл., при р. Двинѣ, дв. 6 жит. 38; ц. пр.

87. Вол. Воронечская.

152. *Вороцель*, мѣст. б. вл. и г., при р. Ушачкѣ, дв. 20, жит. 134; в. првл. (у. г. 53 в.), ц. пр., ц. р.-к., шк., блн. Въ 4 в.—ус. Заскорки, ц. р.-к. Въ 8 в.—пог. Мѣница, (Знаркощина), ц. пр.

88. Вол. Вороньская.

153. *Воронь*, с. б. вл., при оз. Зано, дв. 25, жит. 304; в. првл. (у. г. 15 в.), ц. пр., шк. Въ ½ в.—ус. Воронь, ц. р.-к., винок. з. Въ 10 в. — ус. Завидичи, ч., винок. з., вол. млн.
154. *Гушель Прудокъ*, с. б. вл., при р. Зазеркѣ, дв. 4, жит. 38; ц. пр., ч., вод. млн.

89. Вол. Вѣтринская.

155. *Вѣтрино*, мѣст. б. вл., при оз. Вѣтринскомъ, дв. 8, жит. 66; в. првл. (у. г. 70 в.), ц. пр., 2 евр. шк., шк. Въ 8 в.—пивов. з., 2 крчмы.
156. *Навлица*, д. б. вл., при оз. Вулиницѣ, дв. 16, жит. 102; ц. пр. припис.

Волости и важнѣйшія селенія Имперіи, вып. V.

90. Вол. Городчевичская.

157. *Городчевичи*, с. б. вл., дв. 19, жит. 110; в. пр. (у. г. 15 в.), ц. пр. Въ 6 в. — ус. Медучицы, ч. р.-к., кожев. з., вѣтр. млн.
158. *Двороецъ*, с. б. вл., дв. 34, жит. 270; ц. пр.

91. Вол. Гутовская.

159. *Судзиловичи*, д. б. г., дв. 25, жит. 188; в. првл. (у. г. 35 в.), блн. Въ 8 в. — Борковщино, минеральн. водолюбн. Въ 10 в.—пог. Новый Дворъ, ц. пр., шк.

92. Вол. Жолновская.

160. *Солонецъ*, д. б. вл., дв. 1, жит. 8; в. првл. (у. г. 65 в.), блн. Въ 2 в.—ус. Устье, винок. з., вол. млн. Въ 5 в.—пог. Бононь, ц. пр. Въ 7 в.—Бононь, винок. з.
161. *Ракомы*, с. б. вл., дв. 11, жит. 72; ц. пр., шк.

93. Вол. Заболотская.

162. *Большая Пелевижъ*, д. б. г., при оз. Поясвижѣ, дв. 34, жит. 344; в. првл. (у. г. 4 в.). Въ 1 в.—Заболотье, (Большая Пелевижъ), винок. з.

94. Вол. Каменская.

163. *Камень*, мѣст. б. вл., при оз. Каменскомъ и Истинкѣ, дв. 22, жит. 134; в. првл. (у. г. 17 в.), ц. пр., ц. р.-к., снг., шк., пчт. ст., вод. млн., 6 п. дв., 16 лвк., 3 ярм. Въ 2 в.—ус. Поръчье, пивов. з., вѣтр. млн. Въ 5 в.—ус. Губинъ, ц. р.-к., вод. и вол. млн. Въ 11 в.—Суша, винок. з.
164. *Кабакъ*, с. б. вл., при оз. Негрызѣ, дв. 8, жит. 52; ц. пр.
165. *Макаровщина*, с. б. вл., при оз. Макаровщій, дв. 15, жит. 110; ц. пр.

95. Вол. Коптевичская.

166. *Коптевичи*, с. б. вл., при р. Увялкѣ, дв. 89, жит. 693; в. првл. (у. г. 35 в.), ц. пр., блн., шк. Въ 5 в.—Иванскъ, ч. р.-к., винок. з.; Алинполье, винок. з.
167. *Демидовичи*, д. б. вл., при оз. Красномъ, дв. 29, жит. 300; ц. пр., припис.
168. *Козановка*, с. б. вл., при р. Уллѣ, дв. 17, жит. 112; ц. пр.
169. *Чамники*, мѣст. б. вл., при р. Уллѣ, дв. 60, жит. 570; ц. пр., ц. р.-к., 8 евр. шк., 2 бгд., шк., пивов. з., 10 п. дв., 60 лвк., 6 ярм., баз.

96. Вол. Кублицкая.

170. *Кубличи*, мѣст. б. вл. и г., при оз. Краснецѣ, дв. 18, жит. 120; в. првл. (у. г. 40 в.), 2 ц. пр., 3 евр. шк., шк., пивов. з., 2 кожев. з., п. дв., 17 лвк., 3 ярм. Въ 4 в.—ус. Скуминовщина (Гущина). Въ 5 в. — пог. Гуцино, ц. р.-к. Въ 7 в.—Жерженицы, винок. з., вод. млн.; Островъ, винок. з. Въ 8 в. — ус. Селище, винок. з., вод. млн.
171. *Селище*, мѣст. б. вл., при оз. Селищѣ, дв. 17, жит. 110; ц. р.-к., п. д., 2 лвк.

97. Вол. Мартиновская.

172. Хотино, с. б. вл., при оз. Хотинѣ, дв. 21, жит. 246; в. првл. (у. г. 37 в.), ц. пр., шк. Въ 3 в.—Полуозерье, ч., винок. з., 2 вод. млн., вол. млн.
173. Мартиново, с. б. вл., при р. Уллѣ, дв. 11, жит. 72; ц. пр.
174. Скакуновщина, с. б. вл., при оз. Скакуновщинскомъ, дв. 21, жит. 132; ц. пр., ч.
175. Слобода, д. евр., дв. 28, жит. 282; евр. млтв. д.
176. Цурака, д. евр., при р. Уллѣ, дв. 19, жит. 190; евр. млтв. д.

98. Вол. Начская.

177. Подсады, д. б. вл., при р. Начѣ, дв. 18, жит. 138; в. првл. (у. г. 76 в.).
178. Литчики (Бедрице), с. б. вл., дв. 3, жит. 21; ц. пр.
179. Полодловицы, с. б. вл., при р. Начѣ, дв. 15, жит. 112; ц. пр.
180. Шаповица (Нача), с. б. вл., при р. Начѣ, дв. 6, жит. 46; ц. пр., шк.

99. Вол. Несинская.

181. Несино, ус., в. првл. (у. г. 23 в.), ц. пр., шк.

100. Вол. Орѣховская.

182. Орѣхово, мѣст. б. вл., дв. 19, жит. 150; в. првл. (у. г. 50 в.), ц. пр., шк., блн., 2 лвк.
183. Подкостелге, с. б. вл., при оз. Островѣ, дв. 13, жит. 84; ц. р.-к.

101. Вол. Пышнянская.

184. Пышно, мѣст. б. вл., дв. 14, жит. 128; в. првл. (у. г. 16 в.), ц. пр., евр. млтв. д., шк., кожев. з., лвки. Въ 6 в.—ус. Заболотье, винок. з., вод. млн.
185. Затекласы (Ухватка), застѣн. б. вл., дв. 1, жит. 10; ц. пр., кладб.
186. Крицы, с. б. вл., при оз. Долгомъ, дв. 9, жит. 76; ц. пр.

102. Вол. Смолянецкая.

187. Смоляны, д. б. вл., при оз. Черномъ, дв. 47, жит. 290; в. првл. (у. г. 35 в.). Въ $\frac{1}{4}$ в.—ус. Смолянцы, винок. з., вод. млн. Въ 12 в.—Харакова, винок. з.
188. Ведреня (Рожаницово Большое), с. б. вл., при р. Ольшанкѣ, дв. 50, жит. 376; ц. пр., шк.

103. Вол. Станиславская.

189. Кутьки, д. б. вл., при р. Свѣчанѣ, дв. 16, жит. 114; в. првл. (у. г. 55 в.), шк. Въ $\frac{3}{4}$ в.—пог. Верховье, ц. пр. Въ 8 в.—пог. Добрыгорь, ц. пр.

104. Вол. Стрижевская.

190. Слобода, с. б. вл., при оз. Святомъ, дв. 32, жит. 270; в. првл. (у. г. 47 в.), ц. пр.

191. Свѣча, с. б. вл., при р. Свѣчанѣ, дв. 50, жит. 424; ц. пр., шк.

105. Вол. Тяпинская.

192. Тяпина, д. б. вл., дв. 47, жит. 286; в. првл. (у. г. 25 в.). Въ 2 в.—ус. Тяпина, ц. р.-к. упраздн.
193. Браздецкая Слобода, с. б. вл., при р. Узанкѣ, дв. 41, жит. 250; ц. пр., шк.

106. Вол. Уллская.

194. Улла, мѣст. б. вл., при р. Двинѣ, дв. 101, жит. 549; в. првл. (у. г. 43 в.), 3 ц. пр., ц. р.-к., снг., 4 евр. шк., шк., 2 кожев. з., 6 п. д., 48 лвк., бзры. Въ 1 в.—Августбергъ, пивов. з., вол. млн. Въ 10 в.—Усвея, винок. з., вол. млн. Въ 15 в.—ус. Ляхово, ч. р.-к., винок. з., вод. млн.

107. Вол. Усайская.

195. Усаа, с. б. вл., при оз. Усаѣ, дв. 41, жит. 312; в. првл. (у. г. 37 в.), ц. пр., шк. Въ 7 в.—ус. Туросы, винок. з., вол. млн. Въ 15 в.—ус. Подгай, ц. пр.

108. Вол. Ушачская.

196. Ушачь, мѣст. б. вл., при р. Ушачѣ, дв. 15, жит. 105; в. првл. (у. г. 35 в.), 2 ц. пр., 3 евр. шк., п. дв., 18 лвк. Въ 1 в.—ус. Ушачь, винок. з., вод. млн. Въ 5 в.—ус. Орѣховно, ц. пр.
197. Большая Стѣнка, с. б. вл., при оз. Мотыринѣ, дв. 27, жит. 108; ц. пр.

109. Вол. Франопольская.

198. Юркова Стѣна, д. б. г., при оз. Лепелѣ, дв. 48, жит. 520; в. првл. (у. г. 7 в.)
199. Вербки, с. б. г., при Березинскомъ каналѣ, дв. 16, жит. 180; ц. пр.
200. Старый Лепель, с. б. г., при оз. Лепелѣ, дв. 37, жит. 400; 2 ц. пр., бгд.

110. Вол. Черствятская.

201. Черствяти 3-и (Фермовцы), д. б. вл., при р. Выдрицѣ, дв. 6, жит. 46; в. првл. (у. г. 35 в.), шк., блн.
202. Анаасковичи, с. б. вл., при оз. Черствятъ, дв. 13, жит. 90; ц. пр.
203. Паулье, с. б. вл., при оз. Паулье, дв. 12, жит. 88; ц. пр.
204. Сорочино, с. б. вл., при оз. Черствятъ, дв. 11, жит. 80; ц. пр.
205. Тютче, с. б. вл., при оз. Тютчѣ, дв. 4, жит. 30; ц. пр.

ЛЮЦИНСКІЙ УѢЗДЪ.

111. Вол. Балтиновская.

206. Сурикова, д. б. вл., дв. 6, жит. 120; в. првл. (у. г. 47 в.), Въ $\frac{1}{2}$ в.—окол. Балтинова, ц. р.-к., вод. млн., 10 лвк., 4 ярн. Въ 15 в.—Шкильбаны, лѣсоп. з., кири. з., смол.

з., вод. млн. Въ 20 в.—ус. Рускулова, винок. з., вол. и вѣтр. млн.

112. Вол. Боловская.

207. Боловскъ, окол., в. првл., ц. пр., ч., блн., шк., 2 ярн.

208. *Вертулево*, с. б. г., при оз. Боловскѣ, дв. 8, жит. 86; ц. р.-к.

113. Вол. Домопольская.

209. *Домопольское* в. првл. въ особ. поселкѣ. Въ 2 в.—ус. Мурованый Дворъ, ц. р.-к., лвк., 2 ярм. Въ 18 в.—ус. Стружаны, ц. лют., пивов. и кирп. зз., вод. млн.

114. Вол. Зальмуйжская.

210. *Лозды*, домъ в. првл. (у. г. 28 в.), шк. Въ 3 в.—Зальмыза, винок. и пивов. зз. Въ 12 в.—ц. р.-к., ч., винок., з., вѣтр. млн., 15 лвк., ярм.

115. Вол. Звирздинская.

211. *Пошлянка*, домъ в. првл. Въ 8 в.—Пушмиоцовой, винок. и пивов. зз. Въ 10 в.—пог. Пушмиоцовой, ц. р.-к.

116. Вол. Истрская.

212. *Старая Слобода*, с. б. вл., при оз. Глубокомъ и Аудзилѣ, дв. 8, жит. 148; в. првл. (у. г. 40 в.), ц. пр., шк. Въ 2 в.—Истра, ч. р.-к., винок. з. Въ 6 в.—Аннополь, винок. з. Въ 7 в.—ус. Конецполь, ч., винок. з.

213. *Ляудерская Слобода*, с. б. вл., при оз. Ляудерѣ, дв. 8, жит. 100; ц. пр., кож. з., 4 ярм.

117. Вол. Корсовская.

214. *Корсовка*, окол., в. првл., ц. р.-к., евр. мѣтв. д., пивов. з. 17 лвк., ярм. Въ 3 в.—Корсовка, ст. ж. д. Въ 8 в.—Нестери, пчт. ст.

215. *Мишкино*, с. б. г., дв. 3, жит. 26; ц. р.-к.

118. Вол. Литовницкая.

216. *Ляхи*, д. б. г., при р. Удрии, дв. 2, жит. 12; в. првл. (у. г. 12 в.).

217. *Сылово*, с. б. г., при р. Удрии, дв. 33, жит. 234; ц. р.-к. баз.

119. Вол. Ляндскоранская.

218. *Полицина*, д. б. вл., дв. 20, жит. 292; в. првл. (у. г. 54 в.), 2 лвк., 2 ярм. Въ 1/4 в.—пог. Ляндскораны, (Полицина), ц. р.-к., лвк. Въ 1 в.—ус. Ляндскораны, винок. з., извест. з.

120. Вол. Малаховская.

219. *Мярдзинка*, домъ в. првл. Въ 15 в.—пог. Голышево, ц. пр.

220. *Пудиново*, с. б. г., при р. Утрѣ, дв. 30, жит. 182; ц. пр., ч.

221. *Старое Михалово*, с. б. г., при р. Утрѣ, дв. 1, жит. 6; ц. пр., ч., шк., лвк.

222. *Юридика*, с. б. г., дв. 21, жит. 125; ц. р.-к., ч., баз., 2 шк.

121. Вол. Мариенгаузенская.

223. *Мариенгаузъ*, окол.; в. првл., ц. р.-к., ч. р.-к., 8 лвк., 2 ярм. Въ 1 в.—пог. Эржеполь, ц. пр., шк. Въ 25 в.—ус. Францишкополь (Новое Лапно), ц. пр. Въ 40 в.—ус. Кудебъ, ц. пр.

122. Вол. Нерзинская.

224. *Нерза*, сел. б. г., при оз. Нерзѣ, дв. 20, жит. 154; в. првл. (у. г. 19 в.), шк. Въ 6 в.—Понсуйки, пчт. ст.

123. Вол. Посиньская.

225. *Посинь*, с. б. вл., при р. Синихѣ, дв. 18, жит. 296; в. првл. (у. г. 40 в.), ц. р.-к., ч., 2 бгд., 9 лвк., 3 ярм. Въ 1/2 в.—ус. Посинь, винок. з., вол. млн. Въ 5 в.—ус. Залъсье, винок. и пивов. зз., вод. млн.

124. Вол. Пылденская.

226. *Въженки*, д. б. вл., при р. Илжѣ, дв. 3, жит. 46; в. првл. (у. г. 16 в.), шк. Въ 6 в.—пог. Пылда, ц. р.-к., бгд. Въ 15 в.—окол. Арканы, расколн. моельня.

227. *Слобода*, с. б. вл., при оз. Амдочинѣ, дв. 4, жит. 65; ц. пр., ц. р.-к., 2 ярм.

125. Вол. Рунданская.

228. *Рунданы*, с. б. вл., дв. 13, жит. 170; в. првл. (у. г. 32 в.), ц. р.-к., 2 ярм. Въ 8 в.—окол. Десятники, расколн. моельня. Въ 9 в.—окол. Вертулово, ц. пр., шк., кожев. з., ярм.

126. Вол. Эверсмуйжская.

229. *Эверсмуйжа*, ус., в. првл., ц. р.-к., винок. з., вод. млн. Въ 6 в.—ус. Франополь, винок. з., вод. млн. Въ 8 в.—ус. Истолюско, ц. р.-к., ч. Въ 11 в.—ус. Заболотье, винок. з., вѣтр. млн.

127. Вол. Яновольская.

230. *Бризи*, с. б. г., при оз. Скобернѣ, дв. 32, жит. 244; в. првл. (у. г. 25 в.), ц. пр., бгд., шк.

231. *Козля Слободка*, с. б. г., при р. Слободкѣ, дв. 13, жит. 98; ц. пр.

НЕВЕЛЬСКІЙ УѢЗДЪ.

128. Вол. Березовская.

232. *Березова*, д. б. г. при оз. Березовѣ, дв. 10, жит. 66; в. првл. (у. г. 17 в.). Въ 7 в.—Борокъ, пчт. ст. Въ 10 в.—пог. Иваново, ц. пр.

233. *Кондратова*, д. б. г., при р. Болоздынкѣ, дв. 3, жит. 20; тржк. 29 июня и 20 июля.

234. *Мурованка*, д. б. г., при р. Воронинѣ, дв. 3, жит. 20; тржк. 24 июня.

235. *Спасъ*, д. б. г., при оз. Болоздынкѣ, дв. 3, жит. 20; тржк. въ Троицу и 6 августа.

129. Вол. Гультаевская.

236. *Подхватилова*, д. б. вл., при р. Владутицѣ, дв. 6, жит. 40; в. првл. (у. г. 37 в.). Въ 5 в.—Линецъ, пчт. ст., 2 п. дв.

237. *Ареховка (Александрова)*, д. б. вл., при р. Ареховкѣ, дв. 9, жит. 60; ч., ярм. въ Вознесенье и 15 сент.

238. *Безтожковица*, д. б. вл., при р. Линцѣ, дв. 6, жит. 42; дегт. з.
239. *Гультаи*, с. б. вл., при оз. Маломъ Владутѣ (Гультаевцѣ). дв. 10, жит. 68; ц. пр., шк., снг., ярм. 24 июня и 15 сент.
240. *Захвошино*, д. б. вл., при оз. Хвошиѣ, дв. 4, жит. 28; кожев. з.
- 130. Вол. Долыская.**
241. *Фенева*, д. б. вл., при оз. Глубочномъ, дв. 5, жит. 48; в. првл. ярм., 12 июня и 1 окт. и въ Троицу. Въ $\frac{1}{2}$ в. — пог. Долысы, ц. пр., шк. Въ 8 в. — Долысы, пчт. ст.
- 131. Вол. Домининовская.**
242. *Бьлохвостово (Москалево, Пичулево, Харимо)*, с. б. вл. при р. Выружи, дв. 12, жит. 112; в. првл. (у. г. 35 в.), ц. пр., ч., шк. Въ 8 в. — ц. пр. кладб., вод. мльн., тржк. 14 сент.
243. *Дубровка*, д. б. вл., дв. 10, жит. 92; ц. пр. кладб.
244. *Ивашевка (Ковалиха)*, д. б. вл., дв. 11, жит. 94; ц. единов. кладб.
245. *Лутно*, с. б. вл., дв. 7, жит. 60; ц. единов.
- 132. Вол. Еменецкая.**
246. *Еменецъ*, пог., в. првл. (у. г. 12 в.), ц. пр., шк. Въ $\frac{1}{8}$ в. — ус. Бьлохвостова, тржк. 20 июля и 15 августа. Въ 3 в. — ус. Рыбикова, пивов. з. Въ 5 в. — ус. Завержье, ц. пр.
247. *Бродъ*, пос. б. вл., при оз. Черенѣ, дв. 1, жит. 8; бльн.
- 133. Вол. Зябкинская.**
248. *Портчье*, пог., в. првл. (у. г. 45 в.), ц. пр., ч., бгд., тржк. 29 июня и 1 окт. Въ 1 в. — ус. Дорожкина, ч., винок. з. Въ 5 в. — ус. Палибина, винок. з., вод. мльн. Въ 7 в. — пог. Кливникъ, ц. пр., ч., п. дв.; пог. Сапроново (Косикино), ц. пр., тржк. 16 августа.
- 134. Вол. Карулинская.**
249. *Баранова*, д. б. г., при оз. Каратаевѣ, дв. 8, жит. 56; в. првл. (у. г. 15 в.). Въ 5 в. — пог. Коротай, ц. пр.; ус. Зайванье, ч., шк., мльн.
- 135. Вол. Кубецкая.**
250. *Скоморошкина*, д. б. вл., дв. 5, жит. 40; вл. првл. (у. г. 15 в.). Въ $\frac{1}{2}$ в. — пог. Кубекъ, ц. пр., шк., ярм. 8 сент. Въ 8 в. — ус. Зарьчье, станов. кв.; ус. Грирова, винок. з. Въ 10 в. — ус. Кузьмина, тржк. 29 июня и въ Троицу.
- 136. Вол. Мошенинская.**
251. *Мошенино*, с. б. вл., дв. 9, жит. 54; вл. првл. (у. г. 18 в.), ц. пр. Въ 7 в. — окол. Мацкевичи, ц. пр.
- 137. Вол. Плосковская.**
252. *Плоское*, ус., в. првл. (у. г. 12 в.). Въ 7 в. — пог. Новохованскъ (Березовка) ц. пр., тржк. въ Троицу, 14 сент. и 27 нояб. Въ 12 в. — пог. Плиссъ, ц. пр., тржк. въ Духовъ день.
253. *Ретице*, д. б. вл., при оз. Усваѣ, дв. 8, жит. 46; расколы. млтв. д.
- 138. Вол. Псовская.**
254. *Псово*, пог., в. првл., ц. пр., тржк. 12 июля и 26 сент. Въ 15 в. — пог. Комша, ц. пр., тржк. 9 мая и 8 сент.
- 139. Вол. Рыкшинская.**
255. *Рыкшино*, с. б. вл., дв. 3, жит. 20; в. првл. (у. г. 45 в.), ц. пр., ярм.: 9 мая, 29 июня и 6 дек. Въ 3 в. — ус. Блины, ч. р.-к., химич. з.
256. *Песчанка (Емельянова)*, с. б. вл., дв. 5, жит. 34; ц. пр., шк., ярм. въ Вознесенье, въ Троицу и 15 августа.
257. *Язно*, с. б. г., при оз. Язно, дв. 3, жит. 20; ц. пр., бэр. 27 мая и 8 сент.
- 140. Вол. Серугская.**
258. *Касмачева*, с. б. вл., при оз. Серуги, дв. 8, жит. 56; в. првл. (у. г. 51 в.), лвк. Въ 2 в. — пог. Кодаолово, ц. пр., ч., шк., тржк. Въ 15 в. — пог. Красный Берегъ, ц. пр., тржк. 24 июля; пог. Стеревнево, ц. единов.
259. *Каратышево*, с. б. вл., при оз. Глобаевскомъ; дв. 7, жит. 42; ц. пр., лвк.
260. *Козово*, с. б. вл., при р. Пограничной, дв. 11, жит. 70; ц. пр.
- 141. Вол. Сокольниковская.**
261. *Сокольники*, с. б. г., при р. Удрѣ, дв. 4, жит. 30; в. првл. (у. г. 8 в.), ц. пр., ч., шк., ярм. 13 июня и 8 сент. Въ 3 в. — ус. Талицъ, ц. пр., мльн., ярм.: въ пятницу на сплошной недѣль, 2 мая, въ Вознесенье, въ пятницу передъ 29 июня и 28 окт. Въ 13 в. — ус. Павлова (Ворожкова), винок. з., вол. мльн. Въ 15 в. — пог. Долга, ц. пр.; пог. Скастырь, ц. пр.
262. *Пуловичи*, с. б. вл., при р. Удрѣ, дв. 9, жит. 60; 2 ц. пр., ч., ярм. 23 апр., въ Троицу и 26 ноября.
- 142. Вол. Стаецкая.**
263. *Стайки*, д. б. г., при оз. Интвиновѣ и рч. Стайки, дв. 7, жит. 46; в. првл. (у. г. 35 в.), шк. Въ 1 в. — пог. Стайки, ц. пр. Въ 4 в. — пог. Туричино, ц. пр., шк.
- 143. Вол. Топорская.**
264. *Топоры*, пог., в. првл. (у. г. 56 в.), ц. пр., шк., тржк. 20 мая и 1 окт. Въ 5 в. — пог. Ловецъ (Семеновка), ц. пр.
- 144. Вол. Трехалевская.**
265. *Трехалева*, ус., в. првл., шк., ярм. 2 июля. Въ 8 в. — пог. Трехалево, ц. пр. Въ 10 в. — окол. Воробьева, ц. пр. припис., ярм. на 3 день послѣ Троицы и 8 сентября.
266. *Глѣбова (Песокъ)*, д. б. вл., дв. 2, жит. 15; ц. пр. припис.
- 145. Вол. Черняцковская.**
267. *Черняцково (Выползово)*, д. б. вл., при р. Ушангѣ, дв. 8, жит. 58; в. првл. (у. г. 30 в.). Въ $\frac{1}{8}$ в. — пог. Черняцково, ц. пр., шк. Въ 1 в. — ус. Канишева, ц. пр. кладб., винок. з., вол. мльн.
- 146. Вол. Чупровская.**
268. *Чупрова*, ус., в. првл., тржк. 23 апрѣля. Въ 4 в. — ус. Игнаполье, винок. з. Въ 7 в. — пог. Ракитино, ц. пр.
- 147. Вол. Шалаховская.**
269. *Шалахова*, д. б. вл., при оз. Ролочнѣ, дв. 13, жит. 145; в. првл. (у. г. 45 в.). Въ 3 в. — пог. Невецро, ц. пр., шк., ярм. въ Троицу и 27 мая. Въ 7 в. — ус. Тиманова, тржк. 30 июня. Въ 9 в. — ус. Козыри, ц. пр. приписи. Въ 10 в. — пог. Язно, ц. пр. Въ 15 в. — ус. Лошкова, ц. р.-к., вод. мльн.

X П О Л О Ц К И Й У Ъ З Д Ъ .

148. Вол. **Александровская**.
270. *Обитоки*, д. б. г., при р. Обитокъ, дв. 5, жит. 46, в. првл. (у. г. 75 в.). Въ 13 в.—пог. Мурачи, ц. пр.
271. *Прошкова*, д. б. г., при оз. Дъвиць, дв. 26, жит. 220; ц. пр. кладб.
272. *Слобода*, с. б. г., при оз. Нещерди, дв. 4, жит. 34; ц. пр., ц. р.-к., шк., 2 лвк., тржк. 15 августа и 14 сентября.
149. Вол. **Андреевская**.
273. *Мишковици*, окол., в. првл., вод. млн. Въ 4 в.—ус. Андреева, винок. з.; ус. Михалово, винок. з. Въ 8 в.—ус. Текленвиль, ц. р.-к., винок. з., лвк.
150. Вол. **Артейковская**.
274. *Сухой Боръ*, окол., в. првл., тржк. 6 августа и 14 сентября. Въ 1 в.—окол. Жарцы Большиє, старообр. млтв. д. Въ 3 в.—ц. пр., шк., тржк. 6 августа и 14 сентября. Въ 8 в.—ус. Захарничи, ц. пр. припис. Въ 11 в.—ус. Новое Петрополье, ц. пр. припис. Въ 12 в.—ус. Чеміосы, ц. пр. припис., трж. въ Троицу и 29 августа. Въ 15 в.—ус. Прихабы, ч., винок. з., вод. млн., тржк. 30 августа.
275. *Слобода Торзовка*, с. б. вл., дв. 4, жит. 26; ц. р.-к.
151. Вол. **Вононская**.
276. *Литвинова*, д. б. вл., при р. Ушачъ, дв. 10, жит. 78, в. првл. (у. г. 12 в.), шк. Въ 4 в.—Малина Рудня, гвозд. и бумажно-кордонн. з., пар. млн., винок. з., вод. и вѣтр. млн., лвк. Въ 11 в.—ус. Якиманъ, винок. з., вод. млн. Въ 13 в.—мѣст. Полоцкій, Борисо-Глѣбск. мнстр., 2 ц. пр.
277. *Концевые*, с. б. вл., при р. Ушачъ, дв. 2, жит. 30; ц. пр., ч.
278. *Якиманъ*, мѣст. б. вл., при р. З. Двинѣ, дв. 4, жит. 30; ц. пр.
152. Вол. **Владимірская**.
279. *Заборье*, с. б. г., при оз. Обтѣль, дв. 14, жит. 84; в. првл. (у. г. 76 в.), ц. пр., шк., п. дв. Въ 6 в.—ус. Ивашковичи, ч., винок. з. Въ 7 в.—ус. Крамуты, ц. пр., винок. з., вод. млн.
280. *Зады*, д. б. г., дв. 2, жит. 14; дегт. з.
281. *Новое Сельцо (Выселокъ)*, д. б. г., дв. 2, жит. 14; кожев. з. вод. млн.
282. *Попово Луко*, д. б. г., при оз. Оболь, дв. 9, жит. 54; кожев. з.
153. Вол. **Вознесенская**.
283. *Иваново-Амбрехтово 1-е*, д. б. г., при р. Болтунъ, дв. 21, жит. 242; в. првл. (у. г. 50 в.). Въ 3 в.—Станиславово (Пруцино), винок. з. Въ 8 в.—пог. Межево, ц. пр. Въ 10 в.—ус. Черметы, винок. з., вод. млн.
284. *Авсюково*, с. б. вл., дв. 5, жит. 70; ц. пр.
285. *Александрова*, д. б. г., при оз. Мошатовѣ, дв. 3, жит. 34; блн.
286. *Дмитровъ Мостъ*, с. б. вл., при р. Дмитровѣ, дв. 3, жит. 28; ц. р.-к., ч., 2 баз.
287. *Росино*, с. б. г., при оз. Росинѣ, дв. 10, жит. 116; 2 ц. пр., 2 шк., тржк. въ Вознесенье.
288. *Черенито*, слоб. б. вл., при оз. Мостокъ, дв. 10, жит. 96; ц. пр., ч.
154. Вол. **Ефросиньевская**.
289. *Ефросиньевское*, домъ в. првл. Въ $\frac{1}{4}$ в.—пог. Соколище, ц. пр. Въ 12 в.—пог. Головчицы, ц. пр.
155. Вол. **Замшанская**.
290. *Дворецъ (Бѣлое)*, с. б. вл., при оз. Бѣломъ, дв. 13, жит. 120; в. првл. (у. г. 17 в.), ц. пр., 2 ярм.: въ Вознесенье и 26 сентября. Въ 2 в.—ус. Ропно, ц. пр. Въ 4 в.—окол. Черкасы, евр. млтв. д.; ст. ж. д. Барауха. Въ 14 в.—ус. Старо-Замшаны, ц. пр., 2 ярм.; Галачина, винок. з. Въ 15 в.—пог. Михайловскій, ц. пр. Въ 27 в.—пчт. ст. Сивошино.
291. *Маширово Слобода*, с. б. г., при р. Машировкѣ, дв. 15, жит. 150; ц. пр., ч., шк., баз., 3 ярм.
156. Вол. **Ловожская**.
292. *Ловожъ*, с. б. вл., дв. 29, жит. 180; в. првл. (у. г. 10 в.), ц. пр., ч. Въ 8 в.—пог. Черница, ц. пр. упразд. Въ 10 в.—ст. ж. д. Сиротино.
293. *Латкова*, д. б. вл., при р. Будовѣсть, дв. 18, жит. 92; бгд.
294. *Сиротино*, мѣст. б. г., при р. Пахучиѣ, дв. 3, жит. 23; ц. пр., 3 снг., 25 лвк., 6 ярм.
295. *Спаское*, с. б. г., при р. Оболь, дв. 5, жит. 36; ц. пр.
157. Вол. **Михаловщинская**
296. *Любичи (Дворище)*, ус., в. првл., ч. Въ 13 в.—мѣст. Стрѣлка, ц. пр. Въ 16 в.—ус. Иваново, пивов. з., вѣтр. млн. Въ 18 в.—пог. Бѣшенковичи, ц. пр.
297. *Добя*, с. б. вл., при оз. Добя, дв. 8, жит. 48; ц. пр., 2 ярм.
298. *Кривое Село*, с. б. вл., при р. З. Двинѣ, дв. 25, жит. 146; ц. пр., ярм.: въ Троицу, 9 мая и 15 августа.
299. *Куляки*, д. б. вл., дв. 6, жит. 34; кожев. з.
300. *Новики*, с. б. вл., при р. З. Двинѣ, дв. 26, жит. 156; ц. пр.
301. *Патишка*, с. б. г., при оз. Окнѣ, дв. 18, жит. 128; ц. пр.
158. Вол. **Николаевская**.
302. *Тродовичи*, с. б. г., дв. 16, жит. 110; в. првл. (у. г. 60 в.), ц. пр., воинск. присут. Въ 7 в.—пог. Дворжище, ц. пр.
303. *Дворное*, с. б. вл., дв. 16, жит. 112; ц. пр.
304. *Малое Ситно*, с. б. вл. и г., при р. Полотѣ, дв. 6, жит. 44; ц. пр.
159. Вол. **Петропавловская**.
305. *Оболь*, с. б. г., дв. 4, жит. 22; в. првл. (у. г. 35 в.), ц. пр., шк. Въ 2 в.—ус. Оболь, ц. пр., ч. р.-к., винок. з., вод. млн. Въ 3 в.—ст. ж. д. Оболь. Въ 13 в.—пог. Шатилово, ц. пр., 2 ярм. Въ 16 в.—ст. ж. д. Горяни.
306. *Плугеница*, пог. б. г., при р. Оболи, дв. 1, жит. 7; ц. пр.
307. *Черниши*, д. б. г., при р. Двинѣ, дв. 26, жит. 146; ц. пр. зашт.
160. Вол. **Струнская**.
308. *Струнское*, домъ в. првл. Въ 7 в.—Домники, шк.; пог.

Сосницы, ц. пр. Въ 10 в.—пог. Струль, ц. пр.; пог. Домники, ц. пр. Въ 12 в.—лагерь.

161. Вол. Туровлянская.

309. *Туровлянская* в. првл. Въ $\frac{1}{4}$ в. — пог. Туровль, ц. пр. Въ 2 в.—ус. Туровль, винок. з., вод. мн. Въ 10 в.—ус. Яковки, винок. з., вол. мн. Въ 11 в.—ус. Красный Рогъ, ц. пр. припис., ч., винок. з. Въ 12 в.—ус. Туржедь, ц. пр., винок. з.; пог. Казимірово, ц. пр., шк. Въ 13 в.—мѣст. Гомель, евр. млтв. д., вод. мн., 3 лвк.; ус. Казимірова, винок. з.
310. *Гурнополье*, д. б. вл., при оз. Коноши, дв. 12, жит. 70; дегт. з.

311. *Зеленикова*, д. б. г., при р. Сенявинъ, дв. 1. жит. 7; кирп. з.
312. *Рукшеницы*, с. б. вл., при оз. Рукшениць, дв. 10, жит. 72; ц. р.-к., тржк. въ Троицу и 15 августа.
313. *Усвица*, с. б. вл., при р. З. Двинъ, дв. 25, жит. 162; ц. пр.-тржк.: 9 мая, 29 августа и 1 октября.

162. Вол. Юровичская.

314. *Юровичи*, с. б. г., при р. Полотъ, дв. 7, жит. 54; в. првл. (у. г. 18 в.), ц. пр., шк., 2 ярм. 15 августа и 8 сентября. Въ 10 в.—ус. Баржучено, ц. пр. припис. Въ 13 в.—женскій Спасскій мнстр., 2 ц. пр., шк., кирп. з.

X РѢЖИЦКІЙ УѢЗДЪ.

163. Вол. Андреянская.

315. *Сталіузыны*, д. б. вл., дв. 4, жит. 54; в. првл. Въ 2 в.—ус. Андреино, ц. р.-к., 6 тржк. Въ 12 в.—ус. Андзельмуйжа; ц. р.-к., винок. з., вод. мн.; ус. Пуша, ц. р.-к. ч. р.-к., 3 тржк.
316. *Липушки (Литова)*, д. б. вл., при оз. Разно, дв. 3, жит. 35; 3 ярм.

164. Вол. Борховская.

317. *Борховское* в. првл., шк. Въ $\frac{1}{2}$ в.—пог. Борховскій, ц. р.-к., лвк., тржк. 29 июня, 21 августа, 11 сентября и 9 октября. Въ $\frac{1}{2}$ в.—ус. Борхова, паров. и вѣтр. мн.
318. *Сталідзаны*, д. б. вл., дв. 6, жит. 56; кожев. з.

165. Вол. Быковская.

319. *Быково*, ус., в. првл.; ц. р.-к., ч. р.-к., тржк. 25 июля. Въ 10 в.—ус. Гайгалова, ц. р.-к.
320. *Начли*, д. б. вл., при р. Малтъ, дв. 18, жит. 146; тржк. 23 апрѣля и 24 июня.

166. Вол. Варклянская.

321. *Варкляны*, мѣст. в. првл.; ц. р.-к., ц. лют., ч., 3 евр. млтв. д., 4 лвк., тржк. 23 апрѣля, 24 июня, 15 августа и 5 ноября. Въ $\frac{1}{4}$ ус. Варкляны, пивов. з.
322. *Кристели*, д. б. вл., при р. Малмынкъ, дв. 53, жит. 292; старообр. млтв. д.

167. Вол. Виліонская.

323. *Виліоны*, мѣст., в. првл.; ц. р.-к., евр. млтв. д., шк., 12 лвк., кожев. з., тржк. 2 февраля, 9 и 30 мая, 2 августа, 29 сентября. Въ 1 в.—ус. Виліоны, льно-прядильная ф., известк. з., 2 вод. мн. Въ 11 в.—ус. Старое Рыково, ц. р.-к., кирп. з., вод. мн., тржк. 13 июня и 22 августа.

168. Вол. Войводовская.

324. *Войводы*, д. б. вл., дв. 13, жит. 222; в. првл., шк., бльн. Въ 4 в.—ус. Букмуйжа, ц. р.-к., лвк., 4 тржк.; ус. Новомысль, ц. р.-к. Въ 10 в.—ус. Старомысль, пивов. и кожев. зз.

169. Вол. Голянская.

325. *Голяны*, омъ в. првл., шк., п. дв. Въ $\frac{1}{2}$ в.—ус. Голяны,

ц. р.-к., ц. лют., ч., пивов. и винок. зз., паров. и вѣтр. мн., тржк. въ первое воскресенье послѣ 24 августа.

326. *Ломы*, д. б. вл., при р. Ушѣ, дв. 16, жит. 190; старообр. млтв. д.
327. *Нотра*, д. б. вл., дв. 26, жит. 280; старообр. млтв. д.
328. *Труны (Малтысь Труны)*, д. б. вл., при р. Малтъ, дв. 23, жит. 260; тржк. въ субботу на масляницѣ.

170. Вол. Дрицанская.

329. *Дрицаны*, д. б. вл., дв. 2, жит. 19; в. првл. Въ 1—в. ус. Дрицаны, ц. р.-к., ч. Въ 5 в.—ус. Пильцино, ц. р.-к., тржки.

171. Вол. Ковнатская.

330. *Новая Слобода (Ковнаты)*, с. б. вл., дв. 17, жит. 204; в. првл., ц. р.-к., бльн., шк., лвк., ярм. Въ 8 в.—ус. Дукштыголь, ц. р.-к.

172. Вол. Кульневская.

331. *Ильзенбергъ*, домъ в. првл., шк., тржк. 20 июля и 16 августа. Въ 7 в.—ус. Лобужъ, ц. пр. домов. Въ 8 в.—ц. р.-к., ц. лют., бгд., тржк. въ Вознесенье, 13 июня и 9 августа. Въ 12 в.—Ивановка, ст. ж. д.

173. Вол. Макашанская.

332. *Ивулова*, д. б. г., при оз. Ивуловъ, дв. 6, жит. 38; в. првл. (у. г. 10 в.). Въ 7 в.—Бурзово, полуст. ж. д. Въ 10 в.—пог. Ильзенбергъ, ц. пр. Въ 11 в.—Рѣжица, ст. ж. д.

333. *Гресули*, д. б. г., при р. Рѣжиць, дв. 15, жит. 94; известк. з.

174. Вол. Розенмуйжская.

334. *Притыка*, хут., в. првл. Въ 1 в.—ус. Розенмуйжа, ч., винок. з., вод. мн. Въ $\frac{3}{2}$ в.—ус. Столяровщина, ц. р.-к. Въ 7 в.—пог. Черный Дукштыгаль, ц. р.-к. Въ 8 в.—ус. Ниперово, тржк. на Фоминой недѣлѣ. Въ 10 в.—хут. Чернея, тржк. 6 августа; ус. Ботараги, вод. мн., тржк. 29 июня. Въ 15 в.—ус. Саркони, ц. р.-к., тржки. Въ 5 в.—ок. Рѣтчина, раскольн. млтв. д. Въ 8 в.—ус. Янополь, пивов. з., вод. мн.

335. *Ислеры*, д. б. вл., при оз. Ислеры, дв. 8, жит. 78; раскольн. млтв. д.

175. Вол. Розентовская.

336. *Розентовское*, домъ в. првл. (у. г. 17 в.), шк., блн. Въ 3 в.—ус. Розентова, ц. р.-к., винок. з., 4 тржк. Въ 4 в.—ус. Антополь, евр. млтв. д. Въ 4½ в.—Антополь, ст. ж. д. Въ 5 в.—ус. Малта, ц. р.-к. Въ 12 в.—ус. Запно, ц. р.-к. Въ 6 в.—ус. Презна, ц. р.-к., ч., пивов. з., тржк. въ Вознесенье, и второе воскресенье послѣ 16 октября.

176. Вол. Сакстыгальская.

337. *Сакстыгаль*, д. б. г., при р. Рѣжицѣ, дв. 15, жит. 118; в. првл.
338. *Пудерово Большое*, д. б. г., при оз. Пудеровскомъ, дв. 15, жит. 118; старообр. млтв. д.

177. Вол. Салуионская.

339. *Рускіе Балбаржи*, д. б. вл., при р. Фейманкѣ, дв. 18, жит. 124; в. првл., шк., блн. Въ 4½ в.—И веды, полуст. ж. д. Въ 9 в.—мѣст. Рыбиншики, ц. р.-к., снг., 2 кожев. з., 4 лвк., 5 тржк.; ус. Фейманы, ц. р.-к., ч. р.-к., 3 тржк.
340. *Сканелшики*, д. б. вл., при р. Фейманкѣ, дв. 17, жит. 134; раскольн. млтв. д.
341. *Шпаки*, д. б. вл., при оз. Шпаки и р. Фейманкѣ, дв. 16, жит. 100; раскольн. млтв. д.

178. Вол. Стернянская.

342. *Стерняны*, домъ в. првл., шк. Въ 1½ в.—пог. Стернян-

скій, ц. р.-к. Въ 2 в.—винок. и сыров. зз., паров. и вѣтр. млт., тржк. въ первыя воскресенья послѣ 16 іюля и 10 августа. Въ 18 в.—ус. Аташина, ц. р.-к., тржк. на масляницѣ, 19 марта, 1 августа и 17 сентября.

179. Вол. Тискадская I-я.

343. *Тискады*, домъ в. првл., шк. Въ 5 в.—ц. р.-к., тржк. 23 апрѣля, въ Духовъ день и 1 октября.
344. *Гурилинки*, д. б. вл., при р. Субынаймѣ, дв. 20, жит. 142; раскольн. млтв. д.

180. Вол. Тискадская II-я.

345. *Тискады*, д. б. г., при оз. Тискадѣ, дв. 39, жит. 354; в. првл., старообр. млтв. д.
346. *Борисовка*, д. б. г., дв. 9, жит. 82; раскольн. млтв. д.
347. *Ерзовка*, д. б. г., при оз. Тискадѣ, дв. 3, жит. 28; тржк. 15 іюля.
348. *Штыкаши*, д. б. г., при р. Малтѣ, дв. 17, жит. 156; раскольн. млтв. д.

181. Вол. Узулмуѣжская

349. *Болбыши*, д. б. вл., дв. 9, жит. 118; в. првл., шк. Въ 5 в.—ус. Узулмуѣжа, ц. р.-к., 2 винок. з., тржк. въ Троицу, 29 іюня и 8 сентября. Въ 6 в.—Березовка, полуст. ж. д.
350. *Тылтаголь (Андропова)*, д. б. вл., дв. 8, жит. 104; старообр. млтв. д.

★ С Е Б Е Ж С К І Й У Ъ З Д Ъ.

182. Вол. Аннинская.

351. *Подурья (Самотыкова)*, д. б. вл., др. 4, жит. 32; в. првл. (у. г. 20 в.). Въ 2 в.—ус. Аннинскѣ (Войлино), ч., винок. и кирп. з., вол. млт. Въ 8 в.—пог. Осынѣ, ц. пр., тржк. 8 сентября.

183. Вол. Глембочинская.

352. *Глембочно*, д. б. вл., при оз. Глубокомъ, дв. 2, жит. 14; в. првл. (у. г. 14 в.), шк., блн.

184. Вол. Долосчанская.

353. *Долосы*, ус.; в. првл., ч., шк., пчт. ст., винок. з. Въ 1½ в.—пог. Долосцы (Прокотнево), ц. пр. Въ 7 в.—ус. Нисче, тржк.

185. Вол. Езерійская.

354. *Ильчино*, д. б. вл., дв. 12, жит. 100; в. првл. (у. г. 45 в.), блн., лвк. Въ 3 в.—пог. Езерище, ц. пр., шк., тржк. Въ 7 в.—ус. Слободка, апт. Въ 12 в.—пог. Кисели, ц. пр.
355. *Житники*, д. б. вл., при р. Великой, дв. 1, жит. 8; лѣсоп. з., 2 млт.
356. *Рубежиткѣ*, д. б. вл., при р. Неведрицѣ, дв. 1, жит. 8; гонч. з.

186. Вол. Каменецкая.

357. *Залосемье*, ус., в. првл., ц. пр., шк., вод. млт., тржк. 2 мая. Въ 3 в.—пог. Бѣлѣкино, ц. пр.; ус. Каменецъ, ви-

нок. з., вол. и вѣтр. млт. Въ 7 в.—ус. Яблонецъ, тржк. 20 іюля. Въ 9 в.—пог. Лидино, ц. пр. Въ 10 в.—ус. Цѣхомичи, ч., винок. з., вод. и вол. млт.; ус. Глинки, ч., ст. кв.

187. Вол. Могилянская.

358. *Гребло*, д. б. вл., дв. 33, жит. 256; в. првл. (у. г. 33 в.), ч. Въ 4 в.—ус. Анутово, ц. р.-к., тржк. въ Троицу. Въ 8 в.—ус. Могильно ц. пр., шк., вод. млт., тржк.; 23 апрѣля, въ Вознесенье, 8 сентября и 21 ноября.
359. *Кошинева*, д. б. вл., при р. Идріи, дв. 11, жит. 84; ц. пр. зашт.
360. *Яковлева*, д. б. вл., при р. Великой, дв. 10, жит. 84; раск. млтв. д.

188. Вол. Непоротовская.

361. *Максютина*, д. б. вл., при оз. Максютинѣ, дв. 16, жит. 140; в. првл. (у. г. 25 в.), ч., п. дв. Въ 3 в.—пог. Кицково, ц. пр. Въ 8 в.—пог. Курилово. 2 ц. пр.; пог. Старо-Козлово, ц. пр.
362. *Малое Дросье*, д. б. вл., при оз. Дросцѣ, дв. 5, жит. 42; ц. пр. приписная.

189. Вол. Прихабская.

363. *Прихабы*, ус., в. првл.; ц. пр., шк., 10 лвк., кожев. з., тржк. 9 мая, 4 іюня и 28 октября. Въ 2 в.—ус. Урюпино, лвк., тржк. 14 сентября. Въ 7 в.—пог. Дубровка, ц. пр.

190. Вол. Рыковская.
364. Рыково, ус., в. првл.; ч. р.-к. Въ 5 в.—ус. Бояринова, ц. пр. Въ 8 в.—пог. Нисче, ц. пр., шк., тржк. Въ 9 в.—пог. Галузино, ц. пр., тржк. 1 октября.
191. Вол. Синозерская.
365. Синозерье, ус., в. првл.; винок. з., вол. млн. Въ 2 в.—пог. Синозерье, ц. пр., шк.
192. Вол. Соинская.
366. Соино, пог., в. првл.; ц. пр., лвк., тржк. 2 мая и 20 июня. Въ 4 в.—ус. Адамова (Шубина), винок. з. Въ 8 в.—пчт. ст. Зарѣчье (Слободка), Въ 10 в.—пог. Колпино, ц. пр.; пог. Яссы, ц. пр., тржк.: 6 января, 28 марта и въ Ильинскую пятницу; ус. Тересполь (Сергѣйцево), винок. з., вод. и вол. млн. Въ 12 в.—ус. Поддубье, ч., винок. з., вол. млн.
367. Фролово, с. б. вл., дв. 10, жит. 70; ц. пр., тржк. 12 июня и 22 октября.
193. Вол. Сутоцкая.
368. Сутоки, пог., в. првл., ц. пр., шк., блн. Въ $\frac{1}{4}$ в.—ус. Клеевка, тржк. 2 июля и 6 декабря. Въ 7 в.—окол. Обитель, старообр. млтв. д.
194. Вол. Томсинская.
369. Томсино, с. б. вл., при р. Вѣти, дв. 3, жит. 22; в. првл. (у. г. 22 в.), ц. пр., шк., блн., тржк. 6 апрѣля и 2 мая.
195. Вол. Чайвинско-Жанвильская.
370. Чайки, пог., в. првл., ц. пр., шк. Въ 10 в.—пог. Малохи, ц. пр., тржк. 1 и 30 января и 26 сентября. Въ 12 в.—пог. Лива, ц. пр.
196. Вол. Чернейская.
371. Чернея, д. б. вл., при р. Чернея, дв. 10, жит. 72; в. првл., ч. Въ 12 в.—ус. Геленчино, винок. з., вол. млн.
197. Вол. Шумихинская.
372. Шумихи, д. б. г., при р. Колпинѣ, дв. 8, жит. 60; в. првл. (у. г. 54 в.). Въ 2 в.—пог. Загорье, ц. пр., шк., тржк. 2 февраля и 12 июня. Въ 3 в.—пчт. ст. Балашова. Въ 7 в.—Вербиловскій мнстр., ц. пр. Въ 16 в.—ус. Ровное, ч., млн., тржк. 29 июня.
198. Вол. Юстиновская.
373. Дудино, пог., в. првл., ц. пр. Въ $1\frac{1}{2}$ в.—слоб. Песчанка, пивов. и кожев. з. Въ 12 в.—пог. Заситино, ц. пр., пчт. ст.
374. Ключково, с. б. вл., при р. Машенкѣ, дв. 1, жит. 10; ц. пр., тржк. 2 июля.

ПЕРЕЧЕНЬ ВОЛОСТЕЙ ПО СТАНАМЪ.

1. Уѣздъ Витебскій.

- Въ 1-мъ станѣ: Бабиничская.—Селютинская.—Щербичская.
- Въ 1-мъ и во 2-мъ станахъ: Мишковская.
- Во 2-мъ станѣ: Жеребычская.—Льсковичская.—Старосельская.
- Въ 3-мъ станѣ: Вереховская.—Куринская.—Лосвидская.—Храповицкая.
- Въ 4-мъ станѣ: Велишковская.—Вымнянская.—Королевская.—Яновичская.

2. Уѣздъ Велижскій.

- Въ 1-мъ станѣ: Ильинская.—Крестовская.
- Въ 1-мъ и во 2-мъ станахъ: Сортейская.
- Въ 1-мъ, во 2-мъ и въ 3-мъ станахъ: Маклаковская.
- Въ 1-мъ и въ 3-мъ станахъ: Умынская.
- Во 2-мъ станѣ: Вязменская.—Чепельская.
- Во 2-мъ и въ 3-мъ станахъ: Будницкая.
- Въ 3-мъ станѣ: Барановская.—Церковищенская.
- Въ 4-мъ станѣ: Козаковская.—Узковская.—Увятская.

3. Уѣздъ Городокскій.

- Въ 1-мъ станѣ: Владимировская.—Козьянская.—Мишневичская.—Обольская.—Селищская.—Холомерская.
- Во 2-мъ станѣ: Горковская.—Дубокрайская.—Дубининская.—Руднянская.—Стайковская.—Старинская.
- Въ 3-мъ станѣ: Бескатовская.—Бозецкая.—Вировлянская.—Войханская.—Поташинская.
- Въ 3-мъ и въ 4-мъ станахъ: Вышедская.
- Въ 4-мъ станѣ: Веречская.—Зайковская.—Тиостенская.

4. Уѣздъ Динабургскій.

- Въ 1-мъ станѣ: Дагденская.—Осуньская.
- Въ 1-мъ и во 2-мъ станахъ: Изабеллинская.—Ужвалдская.
- Въ 1-мъ и въ 3-мъ станахъ: Капшинская.
- Во 2-мъ станѣ: Креславская.—Малиновская.
- Во 2-мъ и въ 3-мъ станахъ: Вышковская.
- Въ 3-мъ станѣ: Ворковская.—Прельская.—Яшмуйжская.
- Въ 4-мъ станѣ: Колупская.—Крейцбургская.—Ливенгоская.—Ликненская.—Унгермуйжская.

5. Уѣздъ Дриссенскій.

- Въ 1-мъ станѣ: Дзерновичская. — Каменская. — Клястицкая. — Филипповская. — Юстиніановская.
 Въ 1-мъ и во 2-мъ станахъ: Зябковская. — Тоболковская — Юховичская.
 Въ 1-мъ и въ 3-мъ станахъ: Придруйская.
 Во 2-мъ станѣ: Замошанская. — Игналинская. — Кохановичская. — Освѣйская. — Стрижанская.
 Въ 3-мъ станѣ: Пустынская. — Саріанская. — Сушговская.

6. Уѣздъ Ленельскій.

- Въ 1-мъ станѣ: Бочейковская. — Бѣшенковичская. — Мартиновская. — Станиславовская. — Стрижовская. — Ульская. — Усайская.
 Въ 1-мъ и во 2-мъ станахъ: Каменская.
 Въ 1-мъ, во 2-мъ и въ 3-мъ станахъ: Черствятская.
 Во 2-мъ станѣ: Вороньская. — Городчевичская. — Гутовская. — Заболотская. — Коптевичская. — Несинская — Пышнянская. — Смолянецкая. — Тяпинская. — Франопольская.
 Во 2-мъ и въ 3-мъ станахъ: Бѣльская.
 Въ 3-мъ станѣ: Бабыничская. — Воронечская. — Вѣтринская. — Жолновская. — Кублицкая. — Начская. — Орѣховская. — Ушачская.

7. Уѣздъ Люцинскій.

- Въ 1-мъ станѣ: Нерзинская. — Посинская. — Эверсмуйжская. — Яновольская.
 Въ 1-мъ и во 2-мъ станахъ: Истрекская. — Лядскоранская.
 Во 2-мъ станѣ: Звирздинская. — Пылденская. — Рунданская.
 Во 2-мъ и въ 3-мъ станахъ: Литовницкая.
 Въ 3-мъ станѣ: Балтиновская. — Боловская. — Домопольская. — Зальмуйжская. — Корсовская. — Михаловская. — Мариенгаузенская.

8. Уѣздъ Невельскій.

- Въ 1-мъ станѣ: Березовская. — Зябкинская. — Корулинская. —

Мошенинская. — Псовская. — Серугская. — Чупровская.

- Во 2-мъ станѣ: Дольская. — Рыкшанская. — Соколицкая. — Трехалевская.
 Во 2-мъ и въ 3-мъ станахъ: Кубецкая.
 Въ 3-мъ станѣ: Гульятевская. — Доминиковская. — Еменецкая. — Плосковская. — Стаецкая. — Топорская. — Чернецовская. — Шелаховская.

9. Уѣздъ Полоцкій.

- Въ 1-мъ станѣ: Андреевская. — Ловожская. — Михаловщинская. — Петропавловская. — Струнская.
 Во 2-мъ станѣ: Артейковская. — Бононская. — Зампанская. — Туровлянская. — Юровичская.
 Въ 3-мъ станѣ: Александровская. — Владимірская — Вознесенская. — Ефросиньевская. — Николаевская.

10. Уѣздъ Рѣжицкій.

- Въ 1-мъ станѣ: Быковская. — Дрицанская. — Кульневская. — Маганская. — Сакстыгальская. — Узумуйжская.
 Въ 1-мъ и во 2-мъ станахъ: Веліонская.
 Въ 1-мъ и въ 3-мъ станахъ: Ковнатская. — Розенмуйжская.
 Во 2-мъ станѣ: Борховская. — Ворклянская. — Голянская. — Стернянская. — Тискадская 1-я. — Тискадская 2-я.
 Во 2-мъ и въ 3-мъ станахъ: Розентовская. — Салуіонская.
 Въ 3-мъ станѣ: Андрепнинская. — Войводская.

11. Уѣздъ Себежскій.

- Въ 1-мъ станѣ: Каменецкая. — Непоротовская. — Прихабская. — Синозерская. — Томсинская.
 Въ 1-мъ и въ 3-мъ станахъ: Чернейская. — Юстиніановская.
 Во 2-мъ станѣ: Езерійская. — Могиланская. — Соинская. — Сутоцкая. — Шумихинская
 Во 2-мъ и въ 3-мъ станахъ: Чайкинско-Жанвильская.
 Въ 4-мъ станѣ: Аннинская. — Глембочинская. — Долосчанская — Рыковская.

МОГИЛЕВСКАЯ ГУБЕРНІЯ.

Распределение земель и

населения по волостямъ.

№№ по порядку.	НАИМЕНОВАНИЕ ВОЛОСТЕЙ.	ВЪ СОСТАВЪ ВОЛОСТЕЙ.								ВЪ РАЙОНЪ ВОЛОСТЕЙ:								ВЪ ПРЕДЕЛАХЪ ВОЛОСТНОЙ ТЕРРИТОРИИ:				№№ по порядку.	
		Число:				Население:				Количество земли (въ десятинахъ):								Количество земли (въ десятинахъ):		Население:			
		сельскихъ обществъ.	общинъ.	селе- ний.	дво- ровъ.	по ревизи (мужск. пола).	по семейнымъ спискамъ.		во владѣннхъ крестьянскихъ обществъ.		во владѣннхъ част- ныхъ лицъ.		удѣльной.		казенной.		остальной.		всей.	пахатной.	мужск. пола.		женск. пола.
							мужск. пола.	женск. пола.	всей.	пахатной.	всей.	пахатной.	всей.	пахатной.	всей.	пахатной.							
5	Кормянская	8	8	7	1.750	3.726	5.218	5.693	16.972	11.178	20.596	2.600	—	—	—	—	355	230	37.923	14.008	6.119	6.699	5
6	Краснобудская	11	11	11	1.737	4.066	5.394	5.449	20.428	11.777	3.848	2.313	—	—	—	—	265	204	24.541	14.294	5.516	5.562	6
7	Марковичская	11	11	16	1.186	2.478	3.395	3.530	14.184	7.621	7.685	1.997	—	—	—	—	122	85	21.991	9.703	3.925	4.079	7
8	Носовичская	15	15	15	1.816	3.791	4.974	5.302	18.160	13.228	14.478	4.688	—	—	—	—	154	122	32.792	18.038	5.471	5.843	8
9	Поколюбичская	11	12	12	1.138	2.858	3.547	3.647	13.015	8.272	8.193	2.452	—	—	—	—	203	135	21.411	10.859	3.665	3.774	9
10	Поповская	9	12	9	1.312	3.132	4.280	4.502	14.758	9.847	2.178	616	—	—	—	—	165	136	17.101	10.599	4.315	4.550	10
11	Руденская	11	15	15	1.099	2.565	3.292	3.203	13.785	8.037	11.527	2.320	—	—	802	—	173	77	26.287	10.434	3.901	3.810	11
12	Староюрковичская	10	17	10	1.274	2.869	3.919	4.061	15.025	10.796	950	597	—	—	1.237	—	165	137	17.377	11.530	4.049	4.182	12
13	Телешевская	17	18	18	1.363	2.732	3.322	3.660	13.832	11.121	40.482	4.530	—	—	—	—	109	77	54.423	15.728	3.646	4.026	13
14	Чеботовичская	11	12	12	820	1.868	2.627	2.730	10.130	4.440	22.042	2.426	—	—	—	—	132	65	32.304	6.931	2.849	2.957	14
	Итого	181	199	193	18.600	40.953	53.875	56.792	203.567	127.824	245.564	36.582	—	—	2.039	—	5.374	1.875	456.544	166.281	61.601	64.750	

*) Въ томъ числѣ 226 дворовъ города Гомеля.

СПИСОКЪ ВАЖНѢЙШИХЪ СЕЛЕНІЙ.

X МОГИЛЕВСКІЙ УѢЗДЪ.

1. Вол. Бѣлыничская.

1. *Бѣлынич*, мѣст. б. вл., при р. Друти, дв. 137, жит. 559; в. првл., ц. пр., мужской Бѣлыничской мнстр., 3 евр. млтв. д., шк., бльн., 2 вод. млн., 20 лвк.
2. *Задруцкая Слобода*, с. б. вл., при р. Друти, дв. 39, жит. 222; ц. пр.
3. *Кудинъ Малый*, с. б. вл., дв. 31, жит. 246; ц. пр., вѣтр. млн.

2. Вол. Вендроожская.

4. *Вендорожъ*, с. б. вл., при рч. Сѣнинкѣ, дв. 36, жит. 253; в. првл., ц. пр. Въ 3 в. — окол. Заверезье, снг. Въ 15 в. — ус. Антонова Буда, ц. пр. кладб.; окол. Седецъ, евр. млтв. д., вод. млн. Въ 19 в. — спич. ф. безъ названій.

3. Вол. Вейненская.

5. *Новоселки*, д. б. вл., при рч. Вейнѣ, дв. 56, жит. 353; в. првл., шк. Въ 1¹/₂ в. — ус. Вейна, винок. з., пар. и вод. млн., ц. дв. Въ 2 в. — пог. Вейна, ц. пр. Въ 15 в. — Буйнич, женск. мнстр., ц. пр., шк.; Пиппенбергъ, пивов. з.
6. *Буйнич*, мѣст. б. вл., при р. Днѣпрѣ, дв. 41, жит. 202; 2 ц. пр., евр. млтв. д.

4. Вол. Княжицкая.

7. *Княжицы*, мѣст. б. вл., при р. Лохвѣ, дв. 43, жит. 255; в. првл., 2 ц. пр., снг., шк., 3 лвк. Въ 5 в. — ус. Масальщина, винок. з., вод. млн.
8. *Браково*, с. б. вл., при рч. Браковѣ, дв. 75, жит. 478; ц. пр.
9. *Щелмица*, с. б. вл., при рч. Лохвичкѣ, дв. 33, жит. 227; ц. пр.

5. Вол. Круглянская.

10. *Круглое*, мѣст. б. вл., при р. Друти, рч. Сигни и оз. Сигни, дв. 68, жит. 520; в. првл., ц. пр., евр. шк., вод. млн. Въ 8 в. — Великая Орава, винок. з., вод. млн. Въ 9 в. — ус. Склянова, ч., винок. з., млн.
11. *Друцкѣ*, мѣст. б. вл., при р. Друти, дв. 22, жит. 133; ц. пр., евр. млтв. д.
12. *Дудаковичи*, с. б. вл., дв. 34, жит. 213; ц. пр., шк.
13. *Ратча*, с. б. вл., при оз. и р. Гнилкѣ, дв. 33, жит. 212; ц. пр.
14. *Реучье*, д. б. вл., при р. Кривой, дв. 18, жит. 148; ц. пр. заштат.
15. *Шупени*, с. б. вл., при р. Друти, дв. 23, жит. 157; ц. пр.

6 Вол. Нѣжковская.

16. *Нѣжковъ Болмий*, с. б. вл., при р. Вабичѣ, дв. 16, жит. 119; в. првл., ц. пр., шк.
17. *Головичи*, мѣст. б. вл., при р. Вабичѣ, дв. 85, жит. 496; 2 ц. пр., 2 евр. млтв. д., 4 лвк.
18. *Крюки*, с. б. вл., при р. Вабичѣ, дв. 20, жит. 139; ц. пр.
19. *Песчанка*, с. б. вл., при р. Вабичѣ, дв. 14, жит. 61; ц. пр.

7. Вол. Павловичская.

20. *Павловичи*, с. б. вл., дв. 81, жит. 478; в. првл., ц. пр., шк. Въ 1 в. — ус. Павловичи, винок. и кирп. зз., смолян. з. Въ 17 в. — Словяны, ст. ж. д. Въ 18 в. — Навѣсы, винок. з.
21. *Круча*, мѣст. б. вл., при р. Осликѣ, дв. 1, жит. 3; евр. шк., 5 лвк.

8. Вол. Полыковичская.

22. *Отмутъ*, погостъ, в. првл., 2 ц. пр., шк. Въ 6 в. — ус. Печерекъ, ц. пр., вод. млн.; ус. Холмы, ц. пр.
23. *Борсуки*, с. б. г., при рч. Дубровенкѣ, дв. 27, жит. 166; ц. пр.
24. *Пашково Большое*, с. б. вл., дв. 13, жит. 99, ц. пр.
25. *Полыковичи*, с. б. вл., при р. Днѣпрѣ, дв. 99, жит. 611; ц. пр.
26. *Требухи*, с. б. вл., дв. 25, жит. 139; ц. пр.

9. Вол. Тетеринская.

27. *Тетеринъ*, мѣст. б. вл., при р. Друти, дв. 40, жит. 216; в. првл., ц. пр., снг., шк., винок. з., млн.
28. *Ильковичи*, с. б. вл., дв. 53, жит. 320; ц. пр.
29. *Шенелевичи (Заричье)*, мѣст. б. вл., при р. Осинкѣ, дв. 88, жит. 480; ц. пр., винок. з., млн.

10. Вол. Толпечичская.

30. *Толпечичи*, д. б. вл., дв. 30, жит. 235; в. првл., шк.
31. *Водва*, с. б. вл., при р. Лохвѣ, дв. 43, жит. 250; ц. пр.
32. *Лозицы*, с. б. вл., дв. 45, жит. 295; ц. пр.

11. Вол. Церковищенская.

33. *Церковище*, с. б. г., дв. 28, жит. 182; в. првл., ц. пр.

12. Вол. Черноручская.

34. *Черноручье (Новоселы)*, с. б. вл., дв. 27, жит. 178; в. првл., 2 ц. пр., шк., бльн., вод. млн. Въ 1 в. — ус. Черноручье, винок. з., вод. и вол. млн. Въ 4 в. — ус. Бабчинъ, водочн. з., млн.
35. *Езери*, с. б. вл., при р. Вабичѣ, дв. 17, жит. 138; ц. пр.

36. *Комсеничи*, с. б. вл., дв. 75, жит. 451; ц. пр.
37. *Тубышки (Большое Село)*, с. б. вл., при р. Вабицѣ, дв. 42, жит. 300; ц. пр., вод. млн.

13. Вол. Шкловская.

38. *Новый Шкловъ*, мѣст. б. вл., при р. Днѣпрѣ, дв. 107, жит.

329; в. првл., 3 ц. пр., ц. р.-к., ч., 2 снг., 20 евр. шк., 3 бгд., 3 млн., 294 лвк.

39. *Высокое*, с. б. вл., при р. Ульяновкѣ, дв. 15, жит. 88; ц. пр.
40. *Село Старый Шкловъ*, с. б. вл., при р. Серебрянкѣ, дв. 32, жит. 210; ц. пр., вод. млн.
41. *Старый Шкловъ*, мѣст. б. вл., при р. Днѣпрѣ, дв. 43, жит. 190; 2 ц. пр., бгд.

БЫХОВСКІЙ УѢЗДЪ.

14. Вол. Баханьская.

42. *Бахань*, с. б. вл., при р. Бобровкѣ, дв. 75, жит. 515; в. првл., ц. пр., шк., 2 вѣтр. млн., п. д. Въ 23 в.—П р и б о р ѣ, пчт. ст.
43. *Большіе Зимницы*, с. б. вл., дв. 108, жит. 755; ц. пр., п. дв., вѣтр. млн.
44. *Малая Зимница*, д. б. вл., при р. Бѣлої, дв. 77, жит. 628; п. дв.
45. *Никоновичи*, с. б. вл., при р. Узники, дв. 93, жит. 631; ц. пр., п. дв.
46. *Ромы*, д. б. вл., дв. 89, жит. 573; вѣтр. млн., п. дв.

15. Вол. Глухская.

47. *Глухи*, с. б. вл., при рч. Грезѣ, дв. 75, жит. 470; в. првл. ц. пр., шк., п. дв. Въ 5 в.—ус. Радча, винок. з.; Елизаветинскъ, стекл. з. Въ 11 в.—Досовъ, мѣднослав. з. Въ 15 в.—Борколабовъ, ж. мнет. 2 ц. пр.
48. *Балоновъ Селецъ*, с. б. вл., при р. Балоновкѣ, дв. 164; жит. 1328; ц. пр., п. дв.
49. *Барколабовъ*, с. б. вл., при рр. Днѣпрѣ и Лохвѣ, дв. 41, жит. 300; ц. пр., п. дв.
50. *Дашковка*, мѣст. б. вл., при р. Днѣпрѣ и рч. Доснѣ, дв. 71, жит. 550; 2 ц. пр., евр. млтв. д., вод. млн., 2 п. дв.
51. *Досовичи*, слъц. б. вл., при рч. Корчевохѣ, дв. 79, жит. 536; ц. пр., п. дв.
52. *Олень*, д. б. вл., при рч. Орлянкѣ, дв. 78, жит. 575; п. дв.

16. Вол. Городецкая.

53. *Городецъ*, с. б. вл., при р. Грезѣ, дв. 85, жит. 531; в. првл., ц. пр., шк., блн., п. дв., вод. млн.
54. *Лубянка*, с. б. г., при р. Грезѣ, дв. 60, жит. 422; ц. пр., шк.
55. *Мокрое*, с. б. вл., при р. Мокрянкѣ, дв. 100; жит. 583; ц. пр., шк.
56. *Сапелжинка*, д. евр.-земл., при р. Мокрянкѣ, дв. 25, жит. 336; 2 евр. млтв. д.
57. *Стюденки*, д. б. вл., при р. Грезѣ, дв. 85, жит. 537; п. дв.

17. Вол. Городищенская.

58. *Городище*, с. б. вл., при р. Друти, дв. 65, жит. 455; в. првл., ц. пр., шк., п. дв. Въ 4 в.—Аннинскій стекл. з.
59. *Малье Бѣлевичи*, с. б. вл., при р. Печеринкѣ, дв. 23, жит. 206; ц. пр., п. дв.
60. *Семужачи*, д. б. вл., дв. 74, жит. 600; ч., п. дв.
61. *Хоново*, с. б. вл., при р. Орлянкѣ, дв. 47, жит. 390; ц. пр., п. дв., вод. млн.

Волости и важнѣйшія селенія Имперіи вып. V.

18. Вол. Долгомохская.

62. *Долій Мохъ*, с. б. вл., при р. Рѣстѣ, дв. 70, жит. 492; в. првл., ц. пр., шк., тржк. въ Троицынъ день.
63. *Грязивецъ*, с. б. вл., при р. Рѣстѣ, дв. 40, жит. 316; 2 ц. пр.
64. *Малье Бавки*, с. б. вл., при р. Ухлястѣ, дв. 2, жит. 17; ц. пр.
65. *Острова*, с. б. вл., при р. Рѣстѣ, дв. 40, жит. 390; ц. пр., п. дв.
66. *Теплое*, с. б. вл., при р. Пронѣ, дв. 45, жит. 327; ц. пр., п. дв.
67. *Усушекъ*, д. б. вл., при р. Вилейкѣ, дв. 70, жит. 571; вод. млн., вол. млн.

19. Вол. Ново-Быховская.

68. *Новый Быховъ*, мѣст. б. вл., при р. Днѣпрѣ, дв. 166, жит. 1298; в. првл., 2 ц. пр., 2 евр. млтв. д., шк., 2 вѣтр. млн., вод. млн., лвки. Въ 3 в.—Обидовичи, пчт. ст. Въ 7 в.—ус. Тересполь, ч., вод. млн., тржк. 9 іюля.
69. *Журавичи*, мѣст. б. вл., дв. 62, жит. 551; ц. пр., ц. р.-к., ч. снг., 3 евр. млтв. д., 2 кож. з., лвки, 4 ярм.
70. *Искань*, д. б. вл., дв. 77, жит. 563; п. дв.
71. *Комаричи*, д. б. вл., дв. 112, жит. 768; 3 вѣтр. млн., п. дв.
72. *Лазоровичи*, д. б. вл., при р. Днѣпрѣ, дв. 85, жит. 592; п. дв.
73. *Лутчицы*, д. б. вл., дв. 89, жит. 630; ч., п. дв.
74. *Обидовичи*, д. б. вл., дв. 111, жит. 731.
75. *Поляниновичи*, д. б. вл., дв. 100, жит. 640.
76. *Тайманово*, с. б. вл., при р. Рднцѣ, дв. 69, жит. 502; ц. пр.
77. *Хотовня*, д. б. вл., дв. 97, жит. 656; ч., п. дв.

20. Вол. Ново-Бычанская.

78. *Бычь*, д. б. г., дв. 89, жит. 664; в. првл., шк. Въ 7 в.—Свѣнескопль, пчт. ст.
79. *Бычь*, с. б. г., дв. 77, жит. 495; ц. пр., вѣтр. млн.
80. *Драгунскъ*, д. б. вл., дв. 92, жит. 610; вѣтр. млн., п. д.
81. *Перегонъ*, д. б. вл., при р. Перегонкѣ, дв. 70, жит. 546; п. дв.
82. *Ректо*, с. б. г. и евр.-земл., дв. 104, жит. 771; ц. пр., евр. млтв. д., 3 вѣтр. млн.
83. *Славня*, д. б. вл., при рч. Славянкѣ, дв. 103, жит. 686; вѣтр. млн., п. дв.
84. *Хлѣвно*, с. б. вл., дв. 87, жит. 641; ц. пр., п. дв., тржк.
85. *Черняковка*, д. б. вл., дв. 75, жит. 549; вѣтр. млн., п. дв.

21. Вол. Пропойская.

86. *Пропойскъ*, мѣст. б. вл., при рр. Сожѣ и Пронѣ, дв. 115, жит. 922; в. првл., 2 ц. пр., снг., 4 евр. млтв. д., шк., блн., бгд., пчт. отд., пчт. ст., кожев. з., изразц. з., канати. з., 2 вѣтр. млн., 2 п. дв., 30 лвк. Въ 3 в.—ус. М и х а л о в о - П р о п о й с к ѣ, винок. з.

87. *Васиковичи*, д. б. вл., при оз. Пищани; дв. 87, жит. 570; вод. млн.
88. *Гейшицъ*, мѣст. б. вл., при р. Сожѣ, дв. 82, жит. 526; ц. пр., 2 евр. млтв. д., 2 вѣтр. млн., тржк. 5 мая и 1 октября.
89. *Кулишицы*, с. б. вл., при оз. Кругломъ Болотѣ, дв. 56, жит. 409; ц. пр., вѣтр. млн.
90. *Рабовичи*, с. б. вл., при оз. Чистая Лужа, дв. 44, жит. 264; ц. пр., ч., п. дв., млн.

22. Вол. Церковно-Осовецкая.

91. *Церковный Осовецъ*, с. б. вл., при рч. Буднянкѣ, дв. 45, жит. 303; в. првл., ц. пр., вод. млн., п. дв. Въ 7 в.—пог. Грудиновка, ц. пр. Въ 15 в.—Сидоровичи, пчт. ст.
92. *Костинка*, с. б. г., при рч. Юсовкѣ, дв. 44, жит. 298; ц. пр.

93. *Куськовичи*, с. б. вл., при рч. Рейкѣ, дв. 84, жит. 544; ц. пр., шк.
94. *Кутня*, с. б. вл., при рч. Паллѣ, дв. 27, жит. 213; ц. пр., ч., шк., п. дв.
95. *Махово*, с. б. вл., дв. 33, жит. 191; ц. пр.
96. *Сидоровичи*, с. б. вл., при рч. Лазневкѣ, дв. 78, жит. 665; ц. пр., шк., вод. млн.
97. *Слѣдоки*, д. б. вл., дв. 92, жит. 560.

23. Вол. Чигиринская.

98. *Чигиринка*, с. б. вл., при р. Друти, дв. 50, жит. 285; в. првл., ц. пр., шк., п. дв.
99. *Збышицъ*, с. б. вл., дв. 28, жит. 181; ц. пр., п. дв.

ГОМЕЛЬСКІЙ УѢЗДЪ.

24. Вол. Вылевская.

100. *Вылевъ*, с. б. вл., при р. Инутѣ, дв. 68, жит. 382; в. првл. (у. г. 37 в.), ц. пр., шк., 2 вѣтр. млн. Въ 16 в.—Теребовичи, винок. з., 2 вѣтр. млн., вол. млн. Въ 18 в.—Добружъ, писчебум. ф., блън., лвк., п. дв.
101. *Березки*, д. б. вл., при р. Инутѣ, дв. 84, жит. 508; вѣтр. млн., п. дв.
102. *Демьянки*, д. б. вл., при р. Инутѣ, дв. 138, жит. 753; винок. з., 2 вѣтр. млн., п. дв.
103. *Добружъ*, с. б. вл., при р. Инутѣ, дв. 185, жит. 1057; ц. пр., шк., 2 вѣтр. млн.
104. *Дубовый Логъ*, слоб. б. вл., дв. 124, жит. 775; вѣтр. млн.
105. *Захружье*, с. б. вл., при р. Сверженкѣ, в. 157, жит. 1046; ц. пр., вѣтр. млн., винок. з.
106. *Касицкая*, слоб. б. вл., при р. Сверженкѣ, дв. 85, жит. 488; старообр. млтв. д., 2 вѣтр. млн.
107. *Леонтьево 2-е*, слоб. б. вл., при р. Сверженкѣ, дв. 43, жит. 212; старообр. млтв. д., вѣтр. млн.
108. *Леонтьево 1-е*, слоб. б. вл., при р. Сверженкѣ, дв. 33, жит. 229; старообр. млтв. д.
109. *Очесо-Рудня*, с. б. вл., при р. Очесѣ, дв. 75, жит. 455; ц. пр., вод. млн., п. дв.
110. *Сивинка*, д. б. вл., при р. Очесѣ, дв. 95, жит. 516; вѣтр. млн.

25. Вол. Вѣтковская.

111. *Вѣтка*, мѣст. б. вл., при р. Сожѣ, дв. 169, жит. 870; в. првл. (у. г. 18 в.), ц. пр., 2 старообр. млтв. д., 5 евр. шк., шк., 4 канати. з., 2 вѣтр. млн., 4 п. дв., трк., 190 лвк., ярм. на сырной недѣлѣ съ четверга, съ 6 по 9 августа, базры по воскресеньямъ, понедѣльникамъ и пятницамъ.
112. *Бѣсадъ*, с. б. вл., при р. Бѣсади, дв. 54, жит. 309; ц. пр., вод. млн., 2 крупч. зав.
113. *Марина*, слоб. б. вл., дв. 190, жит. 1079; ч., старообр. млтв. д., 3 вѣтр. млн.
114. *Новоселки*, с. б. вл., при р. Сожѣ, дв. 57, жит. 383; ц. пр., вѣтр. млн., винок. з.
115. *Радуца*, с. б. вл., при р. Сожѣ, дв. 114, жит. 687; 2 ц. пр., 2 вѣтр. млн.
116. *Рудня*, д. б. вл., при рч. Ставѣ, дв. 69, жит. 509; вод. млн.
117. *Тарасовка*, слоб. б. вл., дв. 121, жит. 683; старообр. млтв. д., вѣтр. млн.

118. *Халичъ*, мѣст. б. вл., при р. Сожѣ, дв. 173, жит. 1072; ц. пр., евр. шк., 3 вѣтр. млн., 85 лвк., ярм. 29 іюня и 8 ноября.
119. *Чистый Лужи*, д. б. вл., дв. 78, жит. 574; вѣтр. млн.

26. Вол. Гомельская.

120. *Гомель*, пригородъ б. г., при р. Сожѣ, дв. 226, жит. 916; в. првл. (въ городѣ), 3 ц. пр., ц. р.-к., 10 снг., бгд., шк., 3 п. дв., 6 лвк., ярм.: Васильевская, Троицкая и Воздвиженская, базры по понедѣльникамъ, средамъ и пятницамъ. Въ 3 в.—окол. Волотовка, ц. пр., кирп. з. Въ 12 в.—Ченка, единов. мнстр., 2 ц. пр., кирп. з.
121. *Головицы*, с. б. вл., при р. Инутѣ, дв. 105, жит. 410; ц. пр., шк., 3 вѣтр. млн.
122. *Новая Милча*, слоб. б. вл., дв. 140, жит. 588; вѣтр. млн., лвк.
123. *Романовичи*, д. б. вл., при р. Инути, дв. 172, жит. 738; 3 вѣтр. млн.
124. *Спасова*, слоб. б. г., при р. Сожѣ, дв. 102, жит. 418; ц. пр., 2 снг., п. дв.

27. Вол. Дятловичская.

125. *Старая Дятловичи*, с. б. вл., при оз. Заѣздицѣ, дв. 71, жит. 435; в. првл. (у. г. 27 в.), ц. пр., шк.
126. *Бобовичи*, с. б. вл., при рч. Узѣ, дв. 186, жит. 1187; ц. пр., лвк., вод. млн.
127. *Жеребное*, д. б. вл., дв. 140, жит. 1001.
128. *Михальки*, д. б. вл., при оз. Заѣздицѣ, дв. 73, жит. 505; капл., винок. и дегт. зз., вѣтр. и вол. млн.
129. *Скитокъ*, с. б. г., при р. Сожѣ, дв. 21, жит. 156; ц. пр.
130. *Терюха*, с. б. вл., при рч. Терюхѣ, дв. 112, жит. 669; ц. пр., вѣтр. и вод. млн., п. дв.
131. *Хоминка*, с. б. вл., дв. 100, жит. 562; ц. пр.
132. *Шартиловка*, д. б. вл., при р. Сожѣ, дв. 109, жит. 692.

28. Вол. Кормянская.

133. *Корма*, с. б. вл., при р. Грязливцѣ, дв. 261, жит. 1764; в. првл. (у. г. 40 в.), ц. пр., 6 вѣтр. млн. Въ 20 в.—Макарьевъ мнстр., 2 ц. пр.
134. *Жуны*, с. б. вл., дв. 207, жит. 1261; ц. пр., 3 вѣтр. млн.

135. *Новый Крупецъ*, слоб. б. вл., дв. 322, жит. 1951; 2 ц. един., 2 старообр. млтв. д., шк., 4 кожев. з., 5 вѣтр. млн.
 136. *Огородня Кузмищичская*, с. б. вл., дв. 222, жит. 1221; ц. пр., 2 старообр. млтв. д., 6 вѣтр. млн., п. дв., 12 лвк.
 137. *Переростъ*, с. б. вл., дв. 223, жит. 1944; ц. пр., 4 вѣтр. млн.
 138. *Старый Крупецъ*, с. б. вл., дв. 208, жит. 1171; ц. пр., 2 вѣтр. млн.
 139. *Хорошевка*, с. б. вл., при р. Грязливцѣ, дв. 164, жит. 1102; ц. пр., 4 вѣтр. млн., п. дв.

29. Вол. Краснобудская.

140. *Красная Буда (Дорофьевка)*, с. б. вл., при рч. Утѣ, дв. 109, жит. 718; в. првл. (у. г. 42 в.), ц. пр., 3 вѣтр. млн. Въ 5 в.—Тереховка, ст. ж. д.
 141. *Боршовка*, с. б. вл., при рч. Утѣ, дв. 174, жит. 1057; ц. пр., 5 вѣтр. млн.
 142. *Василевка*, с. б. вл., при рч. Утѣ, дв. 287, жит. 1730; ц. пр., 6 вѣтр. млн.
 143. *Дубровка*, д. б. вл., при рч. Утѣ, дв. 89, жит. 588; 3 вѣтр. млн.
 144. *Ниски*, д. б. вл., при рч. Утѣ, дв. 137, жит. 818; вѣтр. млн.
 145. *Николаевка*, д. б. вл., при рч. Утѣ, дв. 122, жит. 704; 2 вѣтр. млн.
 146. *Старые Иваки*, с. б. вл., при рч. Воротиѣ, дв. 109, жит. 718; ц. пр., кирп. з., 2 вѣтр. млн.
 147. *Тереховка*, с. б. вл., при рч. Утѣ, дв. 245, жит. 1571; ц. пр. шк., 4 вѣтр. млн.
 148. *Усохская Буда*, д. б. вл., при рч. Березинѣ, дв. 148, жит. 1038; кирп. з., 3 вѣтр. млн.
 149. *Уть*, с. б. вл., при рч. Утѣ, дв. 267, жит. 1578; ц. пр., 4 вѣтр. млн.

30. Вол. Марковичская.

150. *Марковичи*, с. б. вл., дв. 273, жит. 1575; в. првл. (у. г. 40 в.), ц. пр., 5 вѣтр. млн. Въ 4 в.—2 евр. млтв. д., 20 лвк., 2 п. дв.
 151. *Гадиево*, с. б. вл., дв. 171, жит. 955; ц. пр., вѣтр. млн.
 152. *Глубоцкѣ*, с. б. вл., дв. 207, жит. 1460; ц. пр., 3 вѣтр. млн.
 153. *Кривоцвѣта*, д. б. вл., при рч. Пелимьѣ, дв. 118, жит. 646; вод. млн.
 154. *Маковья*, д. б. вл., при рч. Терюхѣ, дв. 135, жит. 749; кирп. з., вѣтр. млн.
 155. *Черетянка*, с. б. вл., при рч. Терюхѣ, дв. 87, жит. 436; ц. пр., шк., вѣтр. млн.

31. Вол. Носовичская.

156. *Носовичи*, мѣст. б. вл., при рч. Утѣ, дв. 239, жит. 1378; в. првл. (у. г. 25 в.), ц. пр., шк., евр. шк., блын., винок. и пивов. з., лвк., 7 ярм. Въ 5 в.—Зябровва, ст. ж. д. Въ 16 в.—Климовскѣ, пчт. ст.
 157. *Антоновка*, мѣст. б. вл., дв. 77, жит. 517; ц. пр., капл., евр. шк., винок. з., 2 вѣтр. млн., 5 ярм.
 158. *Гордуны*, с. б. вл., дв. 173, жит. 999; ц. пр., 2 вѣтр. млн., вод. млн.
 159. *Грабовка*, д. б. вл., при рч. Тюрехѣ, дв. 160, жит. 811; капл., винок. з., 2 вѣтр. млн., вод. млн.
 160. *Жуцкая Буда*, слоб. б. вл., дв. 258, жит. 1266; старообр. ч., вѣтр. млн.

161. *Зябровка*, д. б. вл., дв. 132, жит. 861; 2 вѣтр. млн.
 162. *Климовка*, д. б. вл., при рч. Утѣ, дв. 118, жит. 771; вѣтр. млн.
 163. *Лауны*, д. б. вл., дв. 129, жит. 629; 2 вѣтр. млн.
 164. *Песочная Буда*, д. б. вл., дв. 140, жит. 736; вѣтр. млн.
 165. *Прибитки*, с. б. вл., при рч. Утѣ, дв. 98, жит. 584; ц. пр., шк., вѣтр. млн.

32. Вол. Поколюбичская.

166. *Поколюбичи*, с. б. вл., при оз. Сѣтинѣ, дв. 138, жит. 848; в. првл. (у. г. 8½ в.), ц. пр., шк. Въ 10 в.—Лучинцы, винок. з., вѣтр. млн.
 167. *Даниловичи*, с. б. вл., дв. 77, жит. 433; ц. пр.
 168. *Ереминъ*, с. б. вл., при оз. Сѣтинѣ, дв. 158, жит. 870; ц. пр.
 169. *Заличье*, д. б. вл., дв. 63, жит. 621.
 170. *Костюковка*, д. б. вл., при оз. Забочѣ, дв. 123, жит. 683.
 171. *Красное*, с. б. вл., дв. 101, жит. 682; ц. пр.
 172. *Лопатинъ*, д. б. вл., при оз. Сѣтинѣ, дв. 134, жит. 782.
 173. *Старое Село*, с. б. вл., при оз. Забочѣ, дв. 207, жит. 1455; ц. пр.

33. Вол. Поповская.

174. *Поповка*, с. б. вл., дв. 306, жит. 1981; в. првл. (у. г. 55 в.), ц. пр., 6 вѣтр. млн., лвк.
 175. *Быки*, д. б. вл., дв. 82, жит. 539; вѣтр. млн.
 176. *Веселовка*, д. б. вл., дв. 81, жит. 533; вѣтр. млн.
 177. *Завидовка*, с. б. вл., дв. 182, жит. 1227; ц. пр., шк., 3 вѣтр. млн.
 178. *Круловецъ*, с. б. вл., дв. 166, жит. 1172; ц. пр., 2 лвк., 6 ярм.
 179. *Кузмищичи*, с. б. вл., дв. 232, жит. 1321; ц. пр., 3 вѣтр. млн.
 180. *Слобода Кузмищичская*, д. б. вл., 77, жит. 546; 2 вѣтр. млн.
 181. *Усохъ*, д. б. вл., дв. 155, жит. 936; вѣтр. млн., лвк.

34. Вол. Руденецкая.

182. *Руденецъ*, с. б. г., дв. 81, жит. 491; в. првл. (у. г. 22 в.), ц. пр., шк., 2 вѣтр. млн. Въ 2 в.—Семеновка, ст. ж. д. Въ 6 в.—Костюковская, пчт. ст.
 183. *Аздлинъ*, д. б. вл., дв. 115, жит. 725; 3 вѣтр. млн.
 184. *Пеншинъ*, д. б. вл., 100, жит. 591; вѣтр. млн.
 185. *Роги*, д. б. г., дв. 94, жит. 504; 2 вѣтр. млн.
 186. *Семеновка*, д. б. г., при рч. Узѣ, дв. 127, жит. 741; 4 вѣтр. млн., п. дв.
 187. *Уваровичи*, мѣст. б. вл., при рч. Узѣ, дв. 165, жит. 902; ц. пр., 2 евр. млтв. д., 4 вѣтр. млн., 8 лвк.

35. Вол. Старо-Юрковичская.

188. *Старо-Юрковичи*, с. б. вл., дв. 274, жит. 1666; в. првл. (у. г. 70 в.), ц. пр., шк., 5 вѣтр. млн., лвк. Въ 12 в.—Жеvedo, винок. з.
 189. *Азаричи*, с. б. вл., дв. 120, жит. 792; ц. пр., шк., 2 вѣтр. млн.
 190. *Кожановка*, д. б. г., при рч. Цатѣ, дв. 133, жит. 805; 3 вѣтр. млн.
 191. *Ново-Юрковичи*, с. б. вл., дв. 243, жит. 1484; ц. пр., шк., 3 вѣтр. млн.
 192. *Плутовка*, д. б. вл., дв. 148, жит. 996; 4 вѣтр. млн.
 193. *Спровка*, с. б. вл., дв. 184, жит. 1123; ц. пр., 4 вѣтр. млн., 6 ярм.

36. Вол. Телешевская.

194. *Телешин*, с. б. вл., при рч. Узъ, дв. 156, жит. 746; в. првл. (у. г. 32 в.), ц. пр., шк., блън., вѣтр. млн.
 195. *Барцовка*, с. б. вл., дв. 116, жит. 635; ц. пр., капл., вѣтр. и волов. млн.
 196. *Борховъ*, д. б. вл., при рч. Узъ, дв. 180; жит. 834; капл., 3 вѣтр. млн., вод. млн.
 197. *Волковичскій Крупецъ*, д. б. вл., дв. 166, жит. 879; 3 вѣтр. млн.
 198. *Рудня Телешевская*, д. б. вл., при ррч., Иволькъ и Узъ, дв. 100, жит. 660.
 199. *Старая Бѣлица*, с. б. вл., дв. 110, жит. 664; ц. пр., винок. з., 2 вѣтр. млн., вол., млн.

37. Вол. Чеботовичская.

200. *Чеботовичи*, с. б. вл., дв. 101, жит. 699; в. првл. (у. г. 45 в.), ц. пр., шк., 2 вѣтр. млн. Въ 8 в.—окол. Бервяновка, евр. млтв. д. Въ 15 в.—ус. Морозовичи, винок. з. Въ 16 в.—ус. Черное, лѣсоп. ч.
 201. *Глазовка*, д. б. вл., при рч. Кривой, дв. 112, жит. 743; 3 вѣтр. млн., вол. млн.
 202. *Ивольскъ*, с. б. вл., при р. Кривой (Иволькъ), дв. 91, жит. 587; ц. пр., 2 вѣтр. млн., вол. млн., кирп. з.
 203. *Морозовичи*, д. б. вл., при рч. Узъ, дв. 79, жит. 514.
 204. *Черное*, с. б. вл., при оз. Кругломъ, дв. 127, жит. 791; ц. пр., 2 вѣтр. млн.

X ГОРЕЦКІЙ УѢЗДЪ.

38. Вол. Баевская.

205. *Баево*, мѣст. б. вл., при рч. Ивашъ, дв. 40, жит. 250; в. првл., 2 ц. пр., евр. шк., шк., бгд., вод. млн., 7 лвк. Въ 10 в.—Зарубы, винок. з. Въ 12 в.—Широкие, винок. з., вол. млн.
 206. *Кисели*, с. б. вл., при рч. Мерсъ, дв. 18, жит. 130; ц. пр., бгд., вод. млн.
 207. *Михалиново*, с. б. вл., при рч. Щелбнѣ и Россаснѣ, дв. 40, жит. 308; ц. пр., бгд., вод. млн.

39. Вол. Горецкая.

208. *Зарыцкая-Сотня (Горная и Казиміровская Сотни)*, части города Горокъ б. г., дв. 300, жит. 1910; в. првл. (въ городѣ).
 209. *Шишево*, с. б. в., при рч. Паросицѣ, дв. 36, жит. 257; 2 ц. пр.

40. Вол. Городищенская.

210. *Литвиновичи*, д. б. вл., при р. Чевенкъ, дв. 63, жит. 406; в. првл. (у. г. 33 в.), шк., блън.
 211. *Городище*, с. б. вл., при р. Бассѣ, дв. 31, жит. 200; ц. пр., вод. млн.
 212. *Любихъ*, с. б. вл., при р. Захотухъ, дв. 65, жит. 436; ц. пр.
 213. *Ордачъ*, д. б. вл., при р. Бассѣ, дв. 95, жит. 604.
 214. *Чемоданы*, д. б. г., при рр. Чевенкъ и Овчестъ, дв. 91, жит. 569.
 215. *Шестаки*, с. б. г., при р. Голубинѣ, дв. 33, жит. 226; ц. пр.

41. Вол. Дубровенская.

216. *Дубровна*, мѣст. б. вл., при р. Днѣпрѣ и ррч. Дубровенкъ и Свинкъ, дв. 404, жит. 2504; в. првл., 7 ц. пр., ц. р.-к., снг., 13 евр. млтв. д., 5 бгд., 7 шк., пчт. ст., 2 кожев. з., 3 вод. млн. 57 лвк. Въ 3 в.—Станиславово (Слѣпцы), винок. зав.
 217. *Дурная Слобода*, с. б. вл., дв. 23, жит. 170; ц. пр., бгд.
 218. *Малое Савино*, с. б. вл., дв. 39, жит. 266; 2 ц. пр., бгд.
 219. *Россасна*, мѣст. б. вл., при р. Днѣпрѣ и рч. Россавинкъ, дв. 70, жит. 533; 2 ц. пр., евр. млтв. д., бгд., вод. млн., лвк.

42. Вол. Любиничская.

220. *Любиничи*, с. б. вл., дв. 70, жит. 331; в. првл. (у. г. 50 в.), ц. пр., шк. Въ 7 в.—Башкировка, винок. з., вод. млн. Въ 15 в. Сметанка, изразцов. з., лѣсоп. з.
 221. *Большое Зарыче (Зарычій Шкловъ)*, мѣст. б. вл., при р. Днѣпрѣ, дв. 50, жит. 247; ц. пр., 2 евр. млтв. д., 12 лвк.
 222. *Малое Зарыче*, мѣст. б. вл., дв. 15, жит. 97; евр. млтв. д.
 223. *Славени*, с. б. вл., при р. Черницѣ, дв. 39, жит. 254; ц. пр., вод. млн.

43. Вол. Маслаковская.

224. *Маслаки*, с. б. вл., при р. Бассѣ, дв. 99, жит. 558; в. првл., ц. пр., шк., блн. Въ 3 в.—окол. Ново-Напрасновка, евр. млтв. д. Въ 12 в.—Застѣнка, пчт. ст.
 225. *Аниковичи*, с. б. вл., дв. 41, жит. 250; ц. пр., вод. млн.
 226. *Козловичи*, с. б. вл., при р. Гривецѣ, дв. 95, жит. 589; ц. пр., бгд.
 227. *Старо-Селецъ*, с. б. вл., при р. Палинѣ, дв. 32, жит. 196; ц. пр., вод. млн.
 228. *Яковлевичи*, с. б. вл., при р. Лацѣ, дв. 46, жит. 286; ц. пр.

44. Вол. Ничипоровичская.

229. *Ничипоровичи*, с. б. вл., дв. 29, жит. 163; в. првл., 2 ц. пр. Въ 5 в.—Локути, пчт. ст.
 230. *Заходы*, с. б. г., дв. 24, жит. 199; ц. пр.
 231. *Мошенаци*, с. б. вл., при р. Днѣпрѣ, дв. 44, жит. 243; ц. пр.
 232. *Плещицы*, с. б. вл., дв. 130, жит. 787; ц. пр.
 233. *Потапова*, д. б. вл., дв. 34, жит. 239; шк.
 234. *Фашевка*, с. б. вл., дв. 47, жит. 289; ц. р. к.

45. Вол. Пугляевская.

235. *Пугляи*, с. б. вл., дв. 29, жит. 190; в. првл., ц. пр., шк.
 236. *Бабиничи*, с. б. вл., дв. 30, жит. 226; ц. пр., вод. млн.
 237. *Браздетчино*, с. б. вл., при рч. Дераважѣ, дв. 35, жит. 220; ц. пр.
 238. *Кранивно*, с. б. вл., при р. Краниванкъ, дв. 27, жит. 162; ц. пр., вод. млн.
 239. *Рымки*, с. б. вл., дв. 14, жит. 78; ц. пр.

46. Вол. Савская.

240. *Сава*, домъ в. пр. Въ 10 в.—Рудковщина, пчт. ст.
 241. *Верешаки*, кол. евр., дв. 18, жит. 156; евр. млтв. д., вѣтр. млн.

242. *Сава*, с. б. г., при р. Пронь, дв. 43, жит. 280; ц. пр., бгд., шк., вод. млн.

243. *Шарипы* с. б. г., при рч. Пневкѣ, дв. 32, жит. 200; ц. пр., бгд.

47. Вол. Сватошицкая.

244. *Сватошицъ*, с. б. вл., при рч. Дубровенкѣ, дв. 27, жит. 180; в. првл., 2 ц. пр., бльн., шк.

245. *Ланенка*, с. б. вл., при р. Пронь, дв. 35, жит. 214; 2 ц. пр.

246. *Чирино*, с. б. вл., при рч. Россавинкѣ, дв. 40, жит. 214; ц. пр., бгд.

48. Вол. Холбнянская.

247. *Холбни*, с. а. вл., дв. 16, жит. 100; в. првл., ц. пр., шк. Въ

3 в.—У с в я т ы, винок. з., вод., вол. и вѣтр. млн. Въ 7 в.—пог. Х о м и н а, ц. пр., бгд. Въ 11 в.—ус. К о з ь я н ы, винок. з., вѣтр. млн.

248. *Литвиново*, с. б. вл., дв. 21, жит. 130; 2 ц. пр., бгд.

249. *Ляды*, мѣст. б. вл., при рч. Миреѣ, дв. 113, жит. 687; 4 ц. пр., 8 евр. шк., 2 бгд., пчт. ст., 2 кожев. з., млн. 35 лвк.

49. Вол. Шавневская.

250. *Шавнева (Ланаткова)*, д. б. г., при р. Быстрой, дв. 42, жит. 269; в. првл., шк. Въ 10 в.—мѣст. Р о м а н о в о, ц. пр., евр. млтв. д., пчт. ст., столярн. з., вол. и вод. млн.

251. *Городецъ*, с. б. вл., при рр. Гроднѣ и Несѣ, дв. 40, жит. 232; ц. пр., бгд.

К Л И М О В И Ч С К И Й У Ъ З Д Ъ.

50. Вол. Березковская.

252. *Березки*, с. б. вл., при р. Еленкѣ, дв. 128, жит. 879; в. првл. (у. г. 40 в.), ц. пр., 2 вѣтр. млн. Въ 5 в.—ус. Я н о п о л ь е, винок. з., 2 вод. млн.

253. *Бохани*, с. б. вл., при рч. Бесѣдѣ, дв. 157, жит. 1007; ц. пр., вѣтр. млн.

254. *Ганювка*, д. б. вл., дв. 79, жит. 547.

255. *Гозефовка*, д. б. вл., дв. 84, жит. 505.

256. *Тупичинъ*, д. б. вл., при р. Суровѣ, дв. 92, жит. 560; вод. млн.

257. *Чернявка*, с. б. вл., при рч. Еленкѣ, дв. 40, жит. 250; ц. пр., п. дв.

51. Вол. Вѣлынковичская.

258. *Вѣлынковичи*, мѣст. б. вл., при р. Бѣседѣ, дв. 51, жит. 292; в. првл. (у. г. 47 в.), ц. пр., евр. млтв. д., тржк. 15 августа. Въ 23 в.—окол. М а р т ы н о в к а, евр. млтв. д., п. дв.

259. *Селицкое*, с. б. вл., дв. 51, жит. 297; ц. пр.

52. Вол. Забѣлышинская.

260. *Забѣлышинъ*, с. б. вл., при рч. Погорѣльцѣ, дв. 31, жит. 253; в. првл. (у. г. 30 в.), ц. пр., бльн., тржк. 24 июня.

261. *Галичи*, с. б. вл., при р. Суравкѣ, дв. 21, жит. 119; ц. пр., винок. з., вод. и вѣтр. млн., тржк. въ Троиц. день.

262. *Дударевка*, д. б. вл., при р. Еленкѣ, дв. 70, жит. 557;

263. *Ельня*, с. б. вл., при р. Еленкѣ, дв. 18, жит. 185; ц. пр., тржк. 29 июня.

264. *Мужичекъ*, с. б. вл., при р. Меланьѣ, дв. 41, жит. 391; ц. пр., тржк. 9 мая, вод. млн.

53. Вол. Загустинская.

265. *Загустино*, пог. б. г., при рч. Соженкѣ, дв. 3, жит. 19; в. првл. (у. г. 45 в.), ц. пр., шк.

266. *Заселье*, с. б. г., при рч. Чербомиркѣ, дв. 47, жит. 321; ц. пр., шк., вод. млн.

267. *Петровичи*, мѣст. б. вл., при рч. Черной, Нѣмкѣ, дв. 45, жит. 240; ц. пр., синг. 2 евр. млтв. д., 2 кожев. з., 35 лвк., тржк. 29 июня и 8 сентября, бзр. по воскресеньямъ.

268. *Починичи*, с. б. вл., дв. 62, жит. 325; ц. пр., вод. млн.

269. *Слишировка*, д. б. г., при рч. Чербомиркѣ, дв. 91, жит. 632; вод. млн.

270. *Студенецъ*, с. б. г., при рч. Бузанкѣ, дв. 40, жит. 229; ц. пр., ч., млн.

271. *Хорнево*, с. б. вл., дв. 32, жит. 153; ц. пр.

54. Вол. Костюковичская.

272. *Костюковичи*, мѣст. б. вл., при рч. Жадуцькѣ, дв. 122, жит. 620; в. првл. (у. г. 35 в.), 2 ц. пр., синг., 3 евр. млтв. д., шк., бльн., апт., 8 кожев. з., вод. млн., 94 лвк., 2 ярм., 9 мая и 6 декабря, тржк. 14 сентября.

273. *Забичанье*, мѣст. б. вл., при рч. Жадуцькѣ, дв. 18, жит. 147; ц. пр., евр. млтв. д., вод. млн., лвк., тржк. въ Духовъ день.

274. *Каличи*, с. б. вл., при рч. Суровѣ, дв. 118, жит. 804; ц. пр., каплица, винок. з., вод. млн.

275. *Маровиле*, с. б. вл., при рч. Погорѣлицѣ, дв. 44, жит. 300; ц. пр., тржк. 8 сентября.

276. *Нѣшинъ*, мѣст. б. вл., при рч. Жадуцькѣ, дв. 5, жит. 17; ц. пр., евр. шк., вод. млн., тржк. въ Вознесенье.

277. *Прусинъ*, с. б. вл., при рч. Крупкѣ, дв. 85, жит. 571; ц. пр., винок. з., вѣтр., вод. и вол. млн.

278. *Церковнице*, с. б. вл., при рч. Поновѣ, Колодезь, дв. 98, жит. 651; ц. пр., вѣтр. млн.

55. Вол. Милославичская.

279. *Милославичи*, мѣст. б. вл., при рч. Интугѣ, дв. 72, жит. 473; в. првл. (у. г. 20 в.), ц. пр., евр. млтв. д., шк., винок. з., паров. и вол. млн., 17 лвк., тржк. въ Вознесенье и 1 окт. Въ 5 в.—ус. Т и м о ш к и, винок. з. Въ 8 в.—З в е н ч а т к а, пчт. ст. Въ 10 в.—ус. Г о з е ф о в ь, рынок. з., вод. млн.

56. Вол. Мошевская.

280. *Мошево*, с. б. вл., дв. 39, жит. 276; в. првл. (у. г. 70 в.), ц. пр., шк., вѣтр. млн. Въ 6 в.—ус. К у т и щ е, винок. з., вод. и вѣтр. млн. Въ 10 в.—ус. М о к р о е, стекл. з., вод. млн. Въ 15 в.—ус. П а н ь к и, винок. з., вод. млн.

281. *Бараньки*, д. б. вл., дв. 96, жит. 645; вѣтр. млн.

282. *Гаврилинко*, с. б. вл., дв. 23, жит. 185; ц. пр.

57. Вол. Надѣйковичская.

283. *Надѣйковичи*, с. б. уд., при рч. Крапивнѣ, дв. 46, жит. 402; в. првл. (у. г. 28 в.), ц. пр., шк., бльн. Въ 8 в.—ус. С т р а к а й н ы, ц. пр., п. дв.

58. Вол. Роднянская.

284. *Родня*, мѣст. б. вл., при рч. Лобжанкѣ, дв. 15, жит. 336; в. првл. (у. г. 17 в.), ц. пр., евр. млтв. д., вод. млн., 9 лвк., тржк. 18 января, 2 мая и 6 августа. Въ 10 в.—ус. Павловичи, винок. з., вод. млн.
285. *Дмитріевская*, (*Соболевка*), с. б. вл., при рч. Соболевкѣ, дв. 24, жит. 166; ц. пр.
286. *Лозовица*, мѣст. б. вл., дв. 41, жит. 238; ц. пр., ц. р.-к., вод. млн., тржк. 29 июня и 1 октября.
287. *Печары*, с. б. вл., при р. Суровѣ, дв. 15, жит. 75; ц. пр.
288. *Судзими*, с. б. вл., при рч. Лобжанкѣ, дв. 4, жит. 53; ц. пр.

59. Вол. Тимоновская.

289. *Тимоново*, с. б. вл., при рч. Переволочнѣ, дв. 123, жит. 722; в. првл. (у. г. 4 $\frac{1}{2}$ в.), ц. пр., шк., тржк. въ день Св. Троицы. Въ 1 $\frac{1}{2}$ в.—ус. Тимонова, винок. з., вод. млн. Въ 7 $\frac{1}{2}$ в.—ус. Высокая, винок. з.
290. *Осмоловичи*, с. б. вл., дв. 32, жит. 192; ц. пр., тржк. 9 мая.

60. Вол. Хотимская.

291. *Хотимскъ*, мѣст. б. вл., при рр. Бесѣдѣ и Ольшевкѣ, дв. 126, жит. 724; в. првл. (у. г. 50 в.), 2 ц. пр., 2 евр. шк., 2 кожев. з., 44 лвк., ярм.: средопостная и 1 октября, тржк. въ день Св. Духа. Въ $\frac{1}{4}$ в.—винок. з., 2 вод. млн.
292. *Бсовица*, с. б. вл., при р. Бесѣдѣ, дв. 126, жит. 443; ц. пр.
293. *Тростино*, с. б. вл., дв. 35, жит. 259; ц. пр.
294. *Хотимскъ*, с. б. вл., при рч. Бесѣдѣ, дв. 30, жит. 227; ц. пр.

61. Вол. Хотовиожская.

295. *Хотовиожъ*, с. б. вл., при оз. и рч. Сосновицѣ, дв. 49, жит. 313; в. првл. (у. г. 15 в.), ц. пр. Въ 1 в.—мѣст. Хотовиожъ, евр. млтв. д., 2 вод. млн., 5 лвк., тржк. въ день Св. Троицы, и Св. Духа. Въ 1 $\frac{1}{2}$ в.—ус. Хотовиожъ, винок. и пивов. зз. Въ 4 в.—Хотовиожъ, пчт. ст. Въ 8 в.—Селище, винок., 3 вол. млн. Въ 10 $\frac{1}{2}$ в.—ус. Яновъ, винок. з., вод. и вол. млн.
296. *Домамерици*, с. б. вл., при оз. и рч. Сосновицѣ, дв. 43, жит. 304; ц. пр., шк., тржк. 9 мая.
297. *Дяновичи*, д. б. вл., дв. 82, жит. 530.
298. *Киселева Буда* (*Янова*), с. б. вл., дв. 53, жит. 328; ц. пр.
299. *Кулешовка*, с. б. вл., при оз. и рч. Хриновицѣ, дв. 41, жит. 287; ц. пр., тржк. 20 іюля.

62. Вол. Шумячская.

300. *Шумячи*, мѣст. б. вл., при рч. Шумячкѣ, дв. 139, жит. 903; в. првл. (у. г. 43 в.), 2 ц. пр., 4 евр. млтв. д., шк., свѣчн. з., 90 лвк., бзр. по воскресеньямъ. Въ 3 в.—Шумовка, пчт. ст. Въ 6 в.—ус. Глушкова, винок. з. млн.
301. *Глушково*, с. б. вл., при рч. Шумячкѣ, дв. 19, жит. 138; ц. пр.
302. *Дитинъ*, с. б. вл., при рч. Нѣмкѣ, дв. 37, жит. 230; ц. пр., вод. млн.
303. *Дубовица*, с. б. вл., при рч. Дубовичкѣ, дв. 62, жит. 457; ц. пр.
304. *Шумовка*, с. б. вл., при рч. Шумячкѣ, дв. 22, жит. 216; ц. пр.

X МСТИСЛАВЛЬСКІЙ УѢЗДЪ.

63. Вол. Вохотская.

305. *Вохотъ*, с. б. вл., при рч. Лынѣ, дв. 32, жит. 255; в. првл., ц. пр., шк., вод. млн. Въ 6 в.—пог. Колодежъ, ц. пр., шк.
306. *Болшій Рай*, с. б. вл., при рч. Княшиѣ, дв. 10, жит. 87; ц. пр., пчт. ст., вод. млн.
307. *Кадино*, мѣст. б. вл., при р. Огороднѣ, дв. 60, жит. 386; ц. пр., евр. млтв. д., 2 кожев. з., вод. млн., 15 лвк.
308. *Татарскъ*, мѣст. б. вл., при рч. Огороднѣ, дв. 3, жит. 5; евр. млтв. д., вод. млн., 28 лвк.

64. Вол. Казиміро-Слободская.

309. *Казимірова Слобода*, мѣст. б. вл., дв. 12, жит. 88; в. првл., 2 ц. пр., сиг., евр. млтв. д., шк., бльн., 3 лвк. Въ 1 $\frac{1}{2}$ в.—Казимірово, винок. и пивов. зав.
310. *Колтово*, с. б. вл., дв. 34, жит. 235; ц. пр.
311. *Кудричи*, д. б. вл., дв. 24, жит. 174; ц. пр., кладб.
312. *Новое Село*, с. б. вл., при р. Бѣлой Патокѣ, дв. 77, жит. 501; ц. пр.
313. *Парадина*, д. б. г., дв. 69, жит. 513; ц. пр., кладб.
314. *Пирогово*, с. б. вл., дв. 38, жит. 216; ц. пр.
315. *Подлужье*, с. б. вл., при р. Сожѣ, дв. 20, жит. 168; 2 ц. пр., винок. з.

65. Вол. Любавичская.

316. *Любавичи*, с. б. вл., при рч. Вельнянкѣ, дв. 8, жит. 44; в. првл., ц. пр., шк. Въ 15 в.—окол. Балабовщина, евр. млтв. д.
317. *Войшино*, с. б. вл., при рч. Хохлѣ, дв. 26, жит. 112; ц. пр. зашт., 2 вод. млн.
318. *Жуково*, с. б. вл., при рч. Лызѣ, дв. 9, жит. 58; ц. пр.
319. *Пепеливка*, с. б. вл., при р. Вехрѣ, дв. 23, жит. 233; ц. пр., вод. млн.

66. Вол. Монастырщинская.

320. *Монастырщина*, мѣст. б. вл., дв. 39, жит. 313; в. првл., 2 ц. пр., 3 евр. млтв. д., шк., 3 кожев. з., 53 лвк. Въ 1 в.—окол. Дудино, евр. млтв. д.
321. *Точна*, с. б. вл., при р. Точнянкѣ, дв. 30, жит. 173; ц. пр.

67. Вол. Ослинская.

322. *Ослинка*, с. б. вл., при р. Ослинкѣ, дв. 18, жит. 114; в. првл., ц. пр., вод. млн. Въ 7 в.—м. Пустыньскій мнстр., 3 ц. пр., 3 ч., шк., бльн., трк., баз., 15 августа и 8 сентября.
323. *Городокъ*, с. б. г., при р. Рыканѣ, дв. 16, жит. 150; 2 ц. пр.
324. *Колесники*, с. б. вл., дв. 17, жит. 114; ц. пр.
325. *Мазыки*, с. б. вл., при р. Рудкѣ, дв. 32, жит. 221; ц. пр.

68. Вол. Пиранская.

326. *Пирань*, с. б. вл., при р. Пирангъ, дв. 21, жит. 130; в. првл., ц. пр., шк., блн., вод. млн. Въ 12 в.—мѣст. Захарино, 2 евр. млтв. д., вод. млн.
327. *Печерская Буда*, с. б. вл., дв. 35, жит. 213; ц. пр., винок. з., вод. млн.
328. *Трипутино*, с. б. г., при р. Бѣлицъ, дв. 20, жит. 105; ц. пр.

69. Вол. Соинская.

329. *Большое Соино*, с. б. вл., при оз. Соинскомъ, дв. 14, жит. 133; в. првл., ц. пр., шк., вод. млн. Въ 12 в.—ус. Станиславовъ, ц. пр. упраздн., вод. млн.
330. *Городище*, с. б. вл., при оз. Городищенскомъ, дв. 16, жит. 131; ц. пр., 2 вод. млн.
331. *Корниловка*, с. б. вл., дв. 22, жит. 144; ц. пр.
332. *Сквирета*, с. б. г., при оз. Сквиретъ, дв. 31, жит. 264; ц. пр., вод. млн.
333. *Юрковица*, с. б. вл., дв. 24, жит. 207; ц. пр.

70. Вол. Старосельская.

334. *Старое Село*, с. б. вл., при р. Деснокитъ, дв. 39, жит. 320; в. првл., ц. пр., шк., вод. млн. Въ 10 в.—пог. Палатово, ц. пр., вѣтр. млн.

335. *Куликово*, с. б. г., при р. Притокъ, дв. 8, жит. 52; ц. пр.
336. *Мозолово*, с. б. г., при р. Бѣлой Натотъ, дв. 18, жит. 148; 2 ц. пр., ж. Мозоловскій мнстр., вод. млн.
337. *Сохано*, с. б. вл., при р. Бѣлой Натотъ, дв. 28, жит. 167; ц. пр., вод. млн.
338. *Хвостово*, с. б. вл., при р. Вихрѣ, дв. 6, жит. 54; ц. пр.

71. Вол. Хославичская.

339. *Хославичи*, мѣст. б. вл., при р. Сожѣ, дв. 112, жит. 720; в. првл., 2 ц. пр., 11 евр. млтв. д., шк., 3 кожев. з., 2 крахм. з., пивов. и медов. зз., вод. млн., гостин. дворъ, 120 лvk., тржк. 24 июля.
340. *Кожуховичи Большие*, с. б. вл., при р. Лазѣ, дв. 34, жит. 245; ц. пр., вод. млн.

72. Вол. Шаповская.

341. *Шапово*, мѣст. б. вл., при р. Руфѣ, дв. 36, жит. 252; в. првл., ц. пр., 2 евр. млтв. д., блн., шк., вол. млн., трж., 28 лvk.
342. *Коптевка*, с. б. вл., при р. Релиствѣ, дв. 8, жит. 30; ц. пр.
343. *Славное*, с. б. вл., при р. Старинѣ, дв. 8, жит. 54; ц. пр.

О Р Ш А Н С К І Й У Ъ З Д Ъ.

73. Вол. Борьянская.

344. *Борьянъ*, с. б. вл., при р. Одровкѣ, дв. 38, жит. 277; в. првл., ц. пр., шк. Въ 1 в.—Борьянъ, гвозд. з., крахм. з., млн. Въ 10 в.—мужск. Богоявленскій мнстр.—2 ц. пр.; ж. Успенскій мнстр.—3 ц. пр. Въ 12 в.—Орша, ст. ж. д.
345. *Зубревичи*, с. б. вл., при р. Ульянкѣ, дв. 25, жит. 161; ц. пр.

74. Вол. Высоцкая.

346. *Высокое*, с. б. вл., дв. 55, жит. 357; в. првл., ц. пр., шк., блн. Въ 1 $\frac{1}{2}$ в.—Высокое, винок. з. Въ 4 в.—ус. Селекты, выпок. з., вод. млн.; пчт. ст. Гришаны.
347. *Бабино*, с. б. вл., при р. Оршицѣ, дв. 7, жит. 54; ц. пр.
348. *Оржи*, с. б. вл., при оз. Орховскомъ, дв. 16, жит. 111; ц. пр.
349. *Соловье Большое*, с. б. вл., при р. Соловьянкѣ, дв. 36, жит. 239; ц. пр.
350. *Юрцово*, с. б. вл., при р. Михалевѣ, дв. 22, жит. 182; ц. пр.

75. Вол. Высочанская.

351. *Высокое*, с. б. вл., дв. 2, жит. 24; в. првл., ц. пр., шк. Въ 1 в.—Высокое, писчебум. ф., чуг.-лит. з., лvk. Въ 4 в.—пог. Добрино, ц. пр., кладб.; ус. Крынки, ц. пр. домов. Въ 5 в.—ст. ж. д. Крынки. Въ 6 в.—ус. Кротовша, ц. р.-к. Въ 8 в.—ус. Царобобылье, ц. пр. Въ 15 в.—полуст. ж. д. Боровка.
352. *Погостище*, с. б. вл., при р. Ольшанкѣ, дв. 5, жит. 55; ц. пр.

76. Вол. Добромыслянская.

353. *Добромысли*, мѣст., в. првл., 2 ц. пр., евр. шк. Въ 1 $\frac{1}{2}$ в.—мѣст. Пюрмонтъ, винок. з., лѣсоп. вод. млн.

77. Вол. Кохановская.

354. *Коханово*, мѣст. б. вл., при р. Соколянкѣ, дв. 24, жит. 146; в. првл., ц. пр., евр. шк., блн., шк., пчт. ст., млн., п. дв., 4 лvk. Въ 4 в.—ст. ж. д. Коханово. Въ 8 в.—окол. Грицево, евр. млт. д., укус. з., 2 лvk. Въ 10 в.—Кухоновичи, винок. з.
355. *Голошевка*, с. б. вл., при р. Соколянкѣ, дв. 26, жит. 185; ц. пр.
356. *Переволичья*, с. б. вл., при р. Одровкѣ, дв. 32, жит. 182; ц. пр.
357. *Подберезье*, с. б. вл., при рч. Тумлянкѣ, дв. 11, жит. 87; ц. пр., вод. млн.

78. Вол. Лиознянская.

358. *Лиозно*, мѣст. б. вл., при рр. Мошкѣ и Бобровой, дв. 72, жит. 432; в. првл., 2 ц. пр., 4 евр. млтв. д., шк. блн., вод. млн., 7 лvk. Въ 1 $\frac{1}{2}$ в.—ст. ж. д. Шебекино. Въ 2 в.—ус. Адаменка, ч., винок. з. Въ 6 в.—Уно, спич. з., пивов. з. Въ 7 в.—Заольша, винок. з., лѣсоп. з.
359. *Бѣль*, с. б. вл., дв. 9, жит. 67; ц. пр.

79. Вол. Любавичская.

360. *Любавичи*, мѣст. б. вл., при р. Березинѣ, дв. 144, жит. 717; в. првл., 2 ц. пр., 3 евр. шк., блн., млн., 58 лvk., ярм. съ 7 по 27 января и 29 июня.
361. *Олша*, с. б. вл., при рч. Ольшанкѣ, дв. 28, жит. 191; ц. пр., шк., вод. млн.
362. *Шилово*, с. б. вл., при р. Березинѣ, дв. 19, жит. 151; 2 ц. пр., бгд.

80. Вол. Микулинская.

363. *Микулино (Городище)*, мѣст. б. вл., при рч. Ратовечи и оз. Глыбаѣ, дв. 84, жит. 498; в. првл., ц. пр., млтв. д. р.-к., 3 евр. шк., шк., вод. млн. 4 лвк., тржк. въ 10 пятницу. Въ 4 в.—ус. Чурилова, винок. з. Въ 7 в.—пог. Бѣль. ц. пр. Въ 9 в.—ус. Дубровка, винок. з.

81. Вол. Мошковская.

364. *Мошково*, с. б. вл., дв. 8, жит. 77; в. првл., ц. пр., шк. Въ 5 в. — ус. Казечки, ц. пр., вод. млн. Въ 15 в. — Лѣсничіе, винок. з.
365. *Грязино*, с. б. г., дв. 25, жит. 180; ц. пр.
366. *Межево*, с. б. вл., при р. Скупьѣ, дв. 24, жит. 163; ц. пр., вод. млн.
367. *Рогозино*, с. б. в., дв. 18, жит. 113; ц. пр.

82. Вол. Новотухинская.

368. *Новый Тухинь*, с. б. вл., при р. Днѣпрѣ, дв. 43, жит. 328; в. првл., ц. пр., шк. Въ 10 в.—ст. ж. д. Осиновка.
369. *Мордосевичи*, с. б. вл., при р. Чижовкѣ, дв. 30, жит. 167; ц. пр., бгд.

83. Вол. Оленовичская.

370. *Оленовичи*, с. б. вл., дв. 23, жит. 147; в. првл., ц. пр., шк.
371. *Журавли*, с. б. вл., при рч. Кривой, дв. 24, жит. 155; ц. пр.
372. *Оболцы*, мѣст. б. вл., при рч. Оболянкѣ, дв. 15, жит. 79; ц. пр., евр. млтв. д., вод. млн., 2 п. дв., 2 лвк.
373. *Оболцы*, с. б. г., при рч. Оболянкѣ, дв. 13, жит. 55; ц. р.-к.
374. *Рыпухово*, с. б. вл., при рч. Дерновкѣ, дв. 9, жит. 79; ц. пр.
375. *Смолвяны*, мѣст. б. вл., при рч. Одровкѣ, дв. 51, жит. 227; 3 ц. пр., ц. р.-к., снг., 3 евр. шк., 4 кожев. з., пивов. з. п. дв., 40 лвк.

84. Вол. Руднянская.

376. *Рудня*, мѣст. б. вл., при ррч. Березинѣ и Рубениницѣ, дв. 50, жит. 293; в. првл., 2 ц. пр., 3 евр. шк., бгд., шк., 17 лвк., тржк. 20 іюля и 8 сентября. Въ 1 в. — ус. Рудня,

пивов. з.; ст. ж. д. Рудня. Въ 6 в.—ус. Зеленое, капица, винок. з. Въ 13 в. — полуст. ж. д. Плоское. Въ 21 в.—ст. ж. д. Голынга.

377. *Елишевка (Алишевка)*, с. б. вл., дв. 27, жит. 157; 2 ц. пр., тржк. 23 апрѣля, въ Вознесенье и 6 августа.
378. *Лешино*, с. б. вл., дв. 6, жит. 20, ц. пр.

85. Вол. Старосельская.

379. *Староселье*, мѣст. б. вл., дв. 33, жит. 242; в. првл., 2 ц. пр., ц.-рк., снг., шк., вод. млн., п. дв., 11 лвк. Въ 2 в.—ус. Борки, винок. з., сыров., вод. млн. Въ 4 в.—ус. Радцевъ, капица, крахм. з. Въ 5 в.—ок. Калиновка, евр. млтв. д. Въ 11 в.—ус. Богусевъ, винок. з.
380. *Александрія*, мѣст. б. вл., при р. Днѣпрѣ, дв. 54, жит. 312; 2 ц. пр., евр. млтв. д., 2 вод. млн., п. дв.
381. *Ворошиевичи*, с. б. вл., дв. 8, жит. 33; ц. пр., бгд.
382. *Слободка*, с. б. вл., при рч. Слободкѣ, дв. 39, жит. 217; 3 ц. пр.

86. Вол. Старотолочинская.

383. *Толочинь*, мѣст. б. вл., при р. Друти, дв. 38, жит. 229; в. првл., ц. пр., ц. р.-к., 3 евр. шк., шк., 2 п. д., 60 лвк. Въ 1 в.—ус. Юзефполье, пивов. з., вод. млн. Въ 4 в.—ст. ж. д. Толочинь.
384. *Новое Село*, с. б. вл., при р. Друти, дв. 25, жит. 150; ц. пр.
385. *Озеры*, с. б. вл., дв. 17, жит. 142; ц. пр.
386. *Соколья*, с. б. вл., дв. 31, жит. 236; ц. пр., млн.

87. Вол. Сѣрокоротнянская.

387. *Сѣрокоротня (Духовщина)* ус. б. в., при оз. Сѣрокоротнянскомъ, дв. 1, жит. 6; в. првл., ц. пр. Въ 8 в.—пчт. ст. Погребенки.

88. Вол. Хлыстовская.

388. *Хлыстовка*, д. б. вл., при р. Днѣпрѣ, дв. 18, жит. 123; в. првл. Въ 11 в.—ст. ж. д. Гусино; ст. ж. д. Красное.
389. *Герасименки*, с. б. вл., при р. Днѣпрѣ, дв. 34, жит. 217; ц. пр., бгд., шк.
390. *Гусино*, с. б. вл., при р. Днѣпрѣ, дв. 20; жит. 110; ц. пр., шк., бгд.

X РОГАЧЕВСКІЙ УѢЗДЪ.

89. Вол. Городецкая.

391. *Городецъ*, мѣст. б. вл., при р. Ржавкѣ, дв. 66, жит. 484; в. првл., ц. пр., евр. млтв. д., шк., вол. млн., 18 лвк., ярм. 9 мая и 15 августа.
392. *Годиловичи*, с. б. вл., при р. Якишевкѣ, дв. 106, жит. 764; ц. пр., шк., пчт. ст.
393. *Денисковичи*, с. б. вл., при р. Ржавкѣ, дв. 60, жит. 487; ц. пр., шк., вод. млн.
394. *Любань*, с. б. вл., при р. Ржавкѣ, дв. 17, жит. 134; ц. пр.
395. *Рысковъ*, с. б. вл., при р. Ржавкѣ, дв. 39, жит. 240; ц. пр., 2 вѣтр. млн.
396. *Святое*, с. б. вл., при оз. Святомъ, дв. 93, жит. 660; ц. пр., шк., вѣтр. и вол. млн.

397. *Турекъ*, д. б. вл., при р. Якишевкѣ, дв. 63, жит. 410; старообр. ч., винок. з.

90. Вол. Довская.

398. *Довскъ*, усадьба, в. првл., лвк. Въ 9 в.—ус. Гоахимовъ, винок. з.
399. *Болотня*, с. б. вл., при рч. Болотнянкѣ, дв. 89, жит. 576; ц. пр., шк., вол. млн.
400. *Забудья*, д. б. вл., при рч. Добрычѣ, дв. 77, жит. 551; вѣтр. млн.
401. *Звеницъ*, д. б. вл., дв. 109, жит. 542.
402. *Крывскъ*, сльц. б. вл., дв. 90, жит. 612; вол. млн.

403. *Сверженъ*, мѣст. б. вл., при р. Днѣпрѣ, дв. 40, жит. 207; ц. пр., ч., евр. шк., шк., вод. млн., 6 лвк., ярм. въ Вознесенье.
404. *Хизовъ*, с. б. вл., при р. Добричѣ, дв. 65, жит. 507; ц. пр., вод. млн.
405. *Шабичи*, с. б. вл., при р. Днѣпрѣ, дв. 147, жит. 1102; ц. пр.

91. Вол. Дудичская.

406. *Дудичи*, с. б. вл., при р. Прудовкѣ, дв. 63, жит. 309; в. првл., ц. пр., шк., вод. млн. Въ 5 в. — Лина, пчт. ст. Въ 7 в. — Гута, винок. з., вод. млн.
407. *Науховичи*, д. б. вл., дв. 105, жит. 589; 2 вѣтр. млн. вод. млн.
408. *Присно*, с. б. вл., дв. 142, жит. 791; ц. пр., вѣтр. млн.

92. Вол. Кошелевская.

409. *Кошелевъ*, с. б. г., дв. 176, жит. 983; в. првл., ц. пр., шк., бльн., 2 вѣтр. млн. Въ 3 в. — Буда Кошелевская, ст. ж. д.
410. *Бушевка*, д. б. г., дв. 103, жит. 545; 3 вѣтр. млн.
411. *Потаповка*, д. б. г., дв. 82, жит. 538; вѣтр. и вол. млн.

93. Вол. Кистеневская.

412. *Кистени*, с. б. вл., при р. Днѣпрѣ, дв. 67, жит. 543; в. првл., ц. пр., шк., винок. з., вол. и вѣтр. млн., вод. млн.
413. *Вишинъ*, д. б. вл., при р. Днѣпрѣ, дв. 59, жит. 502; п. дв.
414. *Зборовъ*, д. б. вл., при р. Днѣпрѣ, дв. 96, жит. 634; вѣтр. млн.
415. *Мадора*, д. б. вл., дв. 87, жит. 786; 3 вѣтр. млн., вод. млн.
416. *Старое Село*, с. б. вл., при р. Станьковкѣ, дв. 52, жит. 355; ц. пр., вод. млн.

94. Вол. Корманская.

417. *Корма*, мѣст. б. вл., при рч. Кормянкѣ, дв. 23, жит. 109, в. првл., ц. пр., 3 евр. мѣтв. д., шк., 30 лвк., ярм.: 9 мая, 15 августа и 1 октября. Въ 8 в. — окол. Струмень, ц. пр., кладб.
418. *Литвиновичи*, с. б. вл., при рч. Мужикѣ, дв. 93, жит. 462; ц. пр., вод. млн.
419. *Новоселки*, с. б. вл., дв. 50, жит. 480; ц. пр., ярм. въ день Св. Троицы, вол. млн.

95. Вол. Лужовская.

420. *Луки*, с. б. г., дв. 103, жит. 719; в. првл., ц. пр. Въ 12 в. — пог. Антуши, ц. р.-к.
421. *Жлобинъ*, мѣст. б. вл., при р. Днѣпрѣ, дв. 160, жит. 752; ц. пр., ч. р.-к., 2 евр. мѣтв. д., шк., 2 вѣтр. млн., 53 лвк., ст. ж. д. Жлобинъ.
422. *Заболотье*, с. б. вл., дв. 118, жит. 747; ц. пр., 3 вѣтр. млн.
423. *Лучинъ*, с. б. вл., при р. Днѣпрѣ, дв. 114, жит. 672; ц. пр., 2 вѣтр. млн.
424. *Малевичи*, с. б. вл., дв. 52, жит. 300; ц. пр., шк., вѣтр. млн.
425. *Рычки*, с. б. г., при р. Добоснѣ, дв. 36, жит. 265; ц. пр.
426. *Царская Слобода*, слоб. б. г., дв. 24, жит. 97; ц. пр., шк.

Волости и важнѣйшія селенія Имперіи, вып. V.

96. Вол. Меркуловичская.

427. *Меркуловичи*, с. б. вл., при р. Чечерѣ, дв. 32, жит. 321; в. првл., ц. пр., бльн., шк., вѣтр. и вод. млн. Въ 5 в. — Лѣсовая Буда, пчт. ст. Въ 10 в. — Чечера, пчт. ст.
428. *Рошнь (Рошинскіе Кураки, Рошинская Соболевка, Рошинское Зарѣчье)*, с. б. вл., при р. Чечерѣ, дв. 79, жит. 583; ц. пр., шк., кожев. з.
429. *Церковье (Церковье Московское)*, с. б. вл., при р. Чечерѣ, дв. 57, жит. 455; ц. пр., вѣтр. и вод. млн., 12 лвк., ярмки.

97. Вол. Недойкская.

430. *Недойки*, с. б. в., при р. Недойкѣ, дв. 88, жит. 688; в. првл., ц. пр., шк., 2 вѣтр. млн., вод. и вол. млн.

98. Вол. Покотская.

431. *Покоть*, д. б. вл., при р. Покоти, дв. 135, жит. 716; в. првл., старообр. ч., шк., вѣтр. млн. Въ 3 в. — ус. Федоровка, ц. пр., винок. з., 2 вод. млн.
432. *Бабичи*, д. б. вл., дв. 164, жит. 898; 2 вѣтр. млн.
433. *Большія Нѣмки*, с. б. вл., при р. Бѣсяди, дв. 129, жит. 791; ц. пр., шк.
434. *Залтсе*, с. б. вл. и г., при оз. Закотскомъ, дв. 121, жит. 654; ц. пр., вѣтр. млн.
435. *Насимковичи*, с. б. вл., при р. Покоти, дв. 124, жит. 658; ц. пр., шк., вод. млн.
436. *Новиловка*, д. б. вл., при р. Доменкѣ, дв. 104, жит. 581; вѣтр. млн.
437. *Шелуховка*, д. б. г., дв. 123, жит. 655; 4 вѣтр. млн., п. дв.

99. Вол. Полѣсская.

438. *Полтсе*, с. б. вл., при р. Ковпитѣ, дв. 86, жит. 503; в. првл., ц. пр., шк., 3 вѣтр. млн., тржк. 9 мая, 26 сент. и 6 дек. Въ 12 в. — Осиповка, стекл. з. Въ 16 в. — Волосовичская Гута, спич. ф.
439. *Будище (Буда Носимковичская)*, д. б. вл., при р. Ковпитѣ, дв. 97, жит. 614; 2 вѣтр. млн.
440. *Колюды*, д. б. вл., при р. Дарюговшѣ, дв. 157, жит. 928; 3 вѣтр. млн.

100. Вол. Рассохская.

441. *Рассохи*, с. б. вл., при р. Горнѣ, дв. 62, жит. 379; в. првл., ц. пр., шк., ярм. 23 апр. и 28 авг., вод. и вѣтр. млн. Въ 10 в. — окол. Богдановичи, ц. пр., кладб.
442. *Вороновщина*, с. б. вл., при р. Горнѣ, дв. 19; жит. 60; ц. пр., вѣтр. млн.
443. *Струхачевъ*, д. б. вл., при р. Горнѣ, дв. 95, жит. 541; 2 вѣтр. млн.

101. Вол. Рѣчковская.

444. *Рычки*, с. б. вл., при р. Неменкѣ, дв. 63, жит. 311; в. првл., ц. пр., шк., вѣтр. млн. Въ 12 в. — окол. Новыя Громыки, ц. пр., шк.
445. *Бартоломьевка*, с. б. вл., при р. Бѣсяди, дв. 156, жит. 760; ц. пр., 2 вѣтр. млн.
446. *Шеретинъ*, мѣст. б. вл., при р. Сожѣ, дв. 104, жит. 691; ц. пр., евр. мѣтв. д., шк., вѣтр. млн.

102. Вол. Староруднянская.

447. *Старая Рудня*, с. б. вл., дв. 71, жит. 436; в. првл., ц. пр., шк. Въ 5 в.—ст. ж. д. Солтановка. Въ 6 в.—полуст. ж. д. Хальчъ. Въ 14 в.—пог. Люшевъ, ц. р.-к.
448. *Луговая Вирня*, с. б. вл., дв. 35, жит. 149; ц. пр.
449. *Неговка*, д. б. вл., дв. 66, жит. 526.
450. *Пиревичи*, д. б. вл., дв. 93, жит. 570; винок. з., вод. млн.
451. *Скелня*, с. б. вл., дв. 94, жит. 501; ц. пр.

103. Вол. Столбунская.

452. *Столбунъ*, с. б. вл., при р. Столбункъ, дв. 176, жит. 979; в. првл., ц. пр., шк., 2 вѣтр. млн., вод. млн.
453. *Колобовка*, д. б. вл., при р. Столбункъ, дв. 88, жит. 572; 2 вѣтр. млн.
454. *Малые Нѣмки*, д. б. г., при р. Бѣсяди, дв. 118, жит. 722; вѣтр. млн.
455. *Перелевка*, с. б. г., дв. 133, жит. 884; ц. пр., вод. и 2 вѣтр. млн.
456. *Свѣтиловичи*, с. б. вл., при р. Бѣсяди, дв. 65, жит. 377; ц. пр., блн., 3 лвк.
457. *Яновъ*, д. б. вл., при р. Столбункъ, дв. 149, жит. 865; вѣтр. млн.

104. Вол. Стрѣшинская.

458. *Стрѣшинъ*, мѣст. б. вл., при р. Днѣпръ, дв. 64, жит. 365; в. првл., ц. пр., евр. млтв. д., 3 лвк.
459. *Вышняя Олба*, д. б. вл., при р. Днѣпръ, дв. 88, жит. 522; ч., вѣтр. млн.

107. Вол. Бобрская.

470. *Бобръ*, мѣст. б. вл., при р. Бобръ, дв. 71, жит. 484; в. првл., 2 ц. пр., ц. р.-к., ч. р.-к., 3 евр. шк., блн., шк., 2 млн., 22 лвк. Въ 7 в.—ус. Паньскіе, ц. пр. зашт., п. дв. Въ 15 в.—ус. Ширневичи, винок. з. Въ 27 в.—окол. Волковыски, старообр. млтв. д.
471. *Игрушка*, с. б. вл., при рч. Чернорѣчкѣ, дв. 93, жит. 622; ц. пр., шк.
472. *Крунка*, мѣст. б. вл., при р. Бобръ, дв. 9, жит. 90; ц. пр., 3 евр. шк., пивов. з., 2 млн., 24 лвк.
473. *Малюка*, с. б. вл., при рч. Плисъ, дв. 17, жит. 89; ц. пр.
474. *Плиса*, с. б. вл., при рч. Плисъ, дв. 35, жит. 262; ц. пр.
475. *Худовицы*, д. б. вл., дв. 44, жит. 261; ц. пр. упраздн.
476. *Шійка*, с. б. вл., дв. 33, жит. 291; ц. пр.
477. *Щавры*, с. б. вл. и г., при рч. Блудынъ, дв. 37, жит. 225; ц. пр.

108. Вол. Высокогородецкая.

478. *Высокій Городецъ*, с. б. вл., при р. Букъ, дв. 24, жит. 110; в. првл., ц. пр., шк., вод. млн.
479. *Волосово*, с. б. вл., при р. Усвйкѣ, дв. 22, жит. 132; ц. пр.
480. *Заполе*, с. б. вл., при р. Усвйкѣ, дв. 4, жит. 26; ц. пр.
481. *Косеничи*, с. б. вл., дв. 60, жит. 452; ц. пр.
482. *Рыдомль*, с. б. вл., при р. Букъ, дв. 60, жит. 311; ц. пр.

460. *Картиловка*, мѣст. б. вл., при р. Днѣпръ, дв. 27, жит. 70; ч., евр. млтв. д., 2 лвк.
461. *Солоное*, с. б. вл., при р. Добоснѣ, дв. 88, жит. 436; 2 ц. пр., 2 вод. млн.

105. Вол. Тихиничская.

462. *Тихиничи*, мѣст. б. вл., при р. Добрицѣ, дв. 60, жит. 297; в. првл., ц. пр., ч., вод. млн., 10 лвк., тржк. 8 ноября. Въ 8 в.—пчт. ст. Дворецъ. Въ 14 в.—Добосна, винок. з., вод. млн.
463. *Добосна*, с. б. вл., при рч. Добоснѣ, дв. 59, жит. 437; ц. пр., шк., ярм. въ Вознесенье и 20 июня.
464. *Заполе*, с. б. вл., при рч. Добрицѣ, дв. 60, жит. 387; ц. пр.
465. *Озераны*, с. б. г., при р. Друти, дв. 101, жит. 639; ц. пр., шк., вѣтр. млн.

106. Вол. Чечерская.

466. *Чечерскъ*, мѣст. б. вл., при р. Чечеръ, дв. 202, жит. 475; в. првл., 4 ц. пр., ц. р.-к., 3 евр. млтв. д., шк., 2 вод. млн., 64 лвк. Въ 2 в.—ус. Захарпольская, винок. з., вод. млн. Въ 5 в.—ус. Аннополья, вивок. з., вѣтр. млн. Въ 7 в.—окол. Нивки, евр. млтв. д.
467. *Мотневичи*, д. б. вл., при оз. Мотневичскомъ, дв. 86, жит. 506; вѣтр. млн., вод. млн.
468. *Ровковичи*, с. б. вл., при оз. Мотевичскомъ, дв. 69, жит. 401; ц. пр., вѣтр. млн.
469. *Слободка Малыничи*, с. б. вл., при оз. Малыничскомъ, дв. 37, жит. 193; ц. пр., вѣтр. млн.

С Ѣ Н Н И Н С К І Й У Ѣ З Д Ъ.

109. Вол. Замочская.

483. *Замочекъ*, с. б. вл., при р. Усвйкѣ, дв. 36, жит. 190; в. првл., ц. пр., шк., млн. Въ 10 в.—пог. Вядецъ, ц. р.-к.
484. *Горы*, с. б. вл., при р. Свичѣ, дв. 20, жит. 121; ц. пр.

110. Вол. Зарѣчно-Толочанская.

485. *Зарѣчный Толочинъ (Новый Толочинъ)*, мѣст. б. вл., при р. Друти, дв. 42, жит. 232; в. првл., евр. шк., шк. Въ 2 в.—ус. Зарѣчный Толочинъ, винок. з., млн. Въ 6 в.—ус. Пасмурки, стекл. з.
486. *Славени*, с. б. вл., при рч. Имшарѣ, дв. 25, жит. 140; ц. пр., евр. шк., лвк.

111. Вол. Каювчинская.

487. *Каювчино*, с. б. вл., дв. 10, жит. 52; в. првл., ц. пр., шк.
488. *Нерейша*, с. б. вл., при р. Нерейшанкѣ, дв. 28, жит. 179; ц. пр., вод. млн.
489. *Слобода Папино*, с. б. г., дв. 12, жит. 39; ц. пр.

112. Вол. Латыговская.

490. *Клишки*, д. б. вл., при оз. Кошкѣ, дв. 28, жит. 159; в. првл., шк.
491. *Подворица (Лукиновичи)*, с. б. вл., при оз. Сорѣ, дв. 31, жит. 179; ц. пр.
492. *Ходимы (Подданье)*, с. б. вл., при оз. Ходцѣ, дв. 6, жит. 28; ц. пр., винок. з., паров. млн.

113. Вол. Лисичинская.

493. *Лисичино*, с. б. вл., при р. Эссь, дв. 32, жит. 197; в. првл., ц. пр., шк.
 494. *Столбы*, с. б. вл., при оз. Лукомль, дв. 49, жит. 345; ц. пр.
 495. *Худово*, с. б. вл., при оз. Худовць и Селявномъ, дв. 21, жит. 164; ц. пр.
 496. *Эскевичи (Урець)*, с. б. вл., при р. Ставць и оз. Лукомль, дв. 23, жит. 105; ц. пр., вод. млн.

114. Вол. Лукомльская.

497. *Лукомль*, мѣст. б. вл., при р. Лукомль, дв. 87, жит. 536; в. првл., ц. пр., ц. р.-к., 2 евр. млтв. д., шк., 7 лвк., арм. Въ 10 в.—ус. Почаевичи, винок. з., вод. млн.
 498. *Гили*, с. б. вл. и г., при рч. Рѣнциць, дв. 38, жит. 247; 2 ц. пр., вод. млн.
 499. *Григоровичи*, с. б. вл., дв. 22, жит. 110; ц. пр., ч.
 500. *Заборье*, с. б. вл., при рч. Цытрѣ, дв. 57, жит. 324; ц. пр.
 501. *Почаевичи*, с. б. вл., при р. Лукомль, дв. 25, жит. 178; ц. пр.

115. Вол. Мошканская.

502. *Мошканы*, д. б. вл., при р. Оболянкѣ, дв. 13, жит. 82; в. првл., бльн. Въ 7 в.—ус. Косовецъ, винок. з.; ус. Госьмирѣ, винок. з., вѣтр. и вол. млн.; ус. Насѣкинѣ (Рамшина), винок. з.
 503. *Замосточье*, с. б. вл., дв. 16, жит. 96; ц. пр.
 504. *Застадоле*, с. б. вл., дв. 25, жит. 140; ц. пр., шк.
 505. *Новое Село (Новоселки)*, с. б. вл., дв. 11, жит. 83; ц. пр.

116. Вол. Обчугская.

506. *Обчуга*, мѣст. б. вл., при р. Бобрѣ, дв. 35, жит. 211; в. првл., 2 ц. пр., евр. шк., шк., вод. млн., 4 лвк. Въ 3 $\frac{1}{2}$ в.—Песчанка, винок. з. Въ 7 в.—ус. Михалинѣ, винок. з. Въ 8 в.—ус. Колаки, винок. з., вол. млн.
 507. *Будовка*, д. б. г., при р. Галоболотѣ, дв. 18, жит. 126; ц. пр. упрздн.
 508. *Буторы*, с. б. г., при р. Бобрѣ, дв. 9, жит. 68; ц. пр.
 509. *Плюская*, д. б. г., при р. Бобрѣ, дв. 4, жит. 36; ц. пр. зашт.
 510. *Смородиска*, с. б. г., дв. 16, жит. 132; ц. пр.

117. Вол. Островенская.

511. *Островно*, мѣст. б. вл., при оз. Островиѣ, дв. 30, жит. 170; в. првл., 2 ц. пр., евр. млтв. д., шк., 11 лвк. Въ 10 в.—окол. Плиссы, евр. млтв. д. Въ 15 в.—ус. Соржица, винок. з.
 512. *Дорогокуново*, с. б. вл., при р. Двинѣ, дв. 10, жит. 58; ц. пр.

513. *Круляны*, с. б. вл., при р. Будиловъ, дв. 20, жит. 119; ц. пр.
 514. *Новоселки*, с. б. вл., дв. 21, жит. 118; ц. пр.

118. Вол. Пустынская.

515. *Пустынки*, с. б. вл., дв. 20, жит. 85; в. првл., ц. пр., шк., арм. съ 24 по 27 июня, лвк. Въ 10 в.—ус. Борокъ, винок. з., вол. млн. Въ 13 в.—ус. Старое Заозерье, винок. з.
 516. *Алексиничи*, с. б. вл., дв. 73, жит. 482; ц. пр.
 517. *Неймога*, с. б. вл., при р. Полянкѣ, дв. 27, жит. 182; ц. пр., винок. з., вод. млн.

119. Вол. Ряснянская.

518. *Рясно*, с. б. вл., при р. Деснянкѣ, дв. 18, жит. 142; в. првл., ц. пр., шк. Въ 2 в.—ус. Лемница, чугунно-литейн. з., млн. Въ 5 в.—ус. Пурилево, ч., винок. з., вод. млн. Въ 6 в.—ус. Богданова, винок. з. Въ 8 в.—ус. Левково, винок. з., вод. млн.; ус. Кузьминѣ, винок. з., вод. млн. Въ 10 в.—ус. Климовичи, винок. з.
 519. *Великое Село (Гозефполе)*, с. б. вл., при р. Перепловѣ, дв. 22, жит. 134; ц. пр.
 520. *Вѣино*, с. б. вл., при р. Субботѣ, или Вѣинянкѣ, дв. 24; жит. 164; ц. пр.
 521. *Неклюдово*, с. б. вл., дв. 23, жит. 192; ц. пр.

120. Вол. Ульяновичская.

522. *Ульяновичи*, с. б. вл., при р. Свѣчѣ, дв. 21, жит. 124; в. првл., ц. пр., шк. Въ 3 в.—ус. Красная Гора, винок. з., вол. млн. Въ 10 в.—ус. Михалполье, винок. и пивов. з., вод. млн. Въ 12 в.—ус. Бѣлица, винок. з., 2 вод. млн., вѣтр. млн.
 523. *Буй*, с. б. вл., при р. Лукѣ, дв. 9, жит. 67; ц. пр., вод. млн.
 524. *Вядецъ*, с. б. г., дв. 14, жит. 87; ц. пр.
 525. *Конево*, с. б. вл., дв. 44, жит. 282; ц. пр.
 526. *Королевичи*, с. б. вл., при р. Кривинкѣ, дв. 15, жит. 89; ц. пр.
 527. *Новая Бѣлица*, с. б. вл., дв. 19, жит. 159; ц. пр., шк.

121. Вол. Черейская.

528. *Черей*, мѣст. б. вл., при оз. Черейскомъ, дв. 112, жит. 730; в. првл., 3 ц. пр., ц. р.-к., 3 снг., шк., бльн., 3 кожев. з., 2 п. дв., 50 лвк. Въ $\frac{1}{2}$ в.—ус. Черей, пивов. з. Въ 3 в.—пог. Бѣлоцерковье, ц. пр. Въ 6 в.—ус. Осѣчно, винок. з.
 529. *Болота*, д. б. вл., при оз. Болютскомъ, дв. 61, жит. 528.
 530. *Колодница*, с. б. вл., при р. Ракитовкѣ, дв. 68, жит. 522; ц. пр.

Ч А У С С К І Й У Ъ З Д Ъ

122. Вол. Гладковская.

531. *Гладкова*, с. б. вл., при р. Рѣсть, дв. 45, жит. 265; в. првл., ц. пр., шк. Въ 12 в.—Селище, винок. з., вод. млн.
 532. *Благовичи*, с. б. вл., при р. Рѣсть, дв. 98, жит. 608; ц. пр.
 533. *Сухари*, мѣст. б. вл., при р. Рѣсть, дв. 65, жит. 443; ц. пр., снг., вод. млн., 2 п. дв., 2 лвк.

123. Вол. Голеневская.

534. *Голени*, с. б. вл., при р. Черни, дв. 63, жит. 347; в. првл., ц. пр., шк., п. дв. Въ 1 в.—Петровичи, винок. з., вод. млн., п. дв. Въ 10 в.—Недашево, винок. з., вѣтр. млн.; ус. Войнилы, винок. з.
 535. *Бохотецъ*, с. б. вл., дв. 53, жит. 256; ц. пр.

536. *Самулки*, с. б. вл., при р. Плеснѣ, дв. 40, жит. 223; ц. пр.
537. *Хотъново*, с. б. вл., дв. 15, жит. 33; ц. пр.

124. Вол. Городецкая.

538. *Городецкѣ*, с. б. г., при р. Гольнѣ, дв. 41, жит. 202; в. првл., ц. пр., бгд.
539. *Кладневичи*, с. б. г., при р. Быстрой, дв. 91, жит. 521; ц. пр., бгд., вод. млн.

125. Вол. Горская.

540. *Горы*, мѣст. б. г., при р. Быстрой, дв. 130, жит. 789; в. првл., 2 ц. пр., евр. мѣтв. д., шк., вод. млн., 11 лвк.
541. *Котелово*, с. б. г., при р. Двѣприцѣ, дв. 20, жит. 102; 2 ц. пр., бгд.

126. Вол. Дрибинская.

542. *Дрибино*, мѣст. б. вл., при р. Пронѣ, дв. 128, жит. 600; в. првл., ц. пр., снг., 2 евр. мѣтв. д., шк., бльн., винок., з., 2 млн., 30 лвк. Въ 10 в.—ус. Трелесена, винок. з., вод. млн.
543. *Головичи*, с. б. вл., при р. Пронѣ, дв. 72, жит. 430; ц. пр., бгд., вод. млн.

127. Вол. Радомльская.

544. *Радомль*, с. б. г., при рч. Радучкѣ, дв. 19, жит. 123; в. првл., 2 ц. пр., ц. р.-к., п. дв.
545. *Желвы*, с. б. вл., при рч. Желивкѣ, дв. 29, жит. 187; ц. пр., п. дв.

546. *Мокрадка*, с. б. вл., дв. 4, жит. 32; ц. пр., вод. млн.
547. *Сусловка*, с. б. вл., дв. 18., жит. 101. ц. пр., п. дв.

128. Вол. Ряснянская.

548. *Рясна*, мѣст. б. г. и вл., дв. 22, жит. 95; в. првл., ц. пр., ц. р.-к., снг., 2 евр. шк., 2 вол. млн., вод. млн., 2 п. дв., 21 лвк.

129. Вол. Чаусская.

Волостное Правленіе находится въ городѣ Чаусахъ.

549. *Головенчицы*, с. б. вл., дв. 52, жит. 256; ц. пр.
550. *Прильсье (Заходы)*, с. б. вл., дв. 44, жит. 256; ц. пр., вѣтр. млн., вод. млн.
551. *Прудокъ*, с. б. вл., дв. 28, жит. 164; ц. пр.
552. *Пытуховка*, с. б. вл., при р. Пронѣ, дв. 67, жит. 389; ц. пр., вѣтр. млн., вод. млн.
553. *Риминка*, с. б. вл., дв. 26, жит. 157; ц. пр.

130. Вол. Чернявская.

554. *Чернявка*, с. б. вл., при р. Басѣ, дв. 24, жит. 195; в. првл., ц. пр., 2 евр. мѣтв. д., шк., 6 лвк. Въ 1 в.—ус. Чернявка, пивов. з.
555. *Ждановичи*, с. б. вл., при р. Басѣ, дв. 46, жит., 312; ц. пр., вод. млн.
556. *Кишицы*, с. б. вл., дв. 80, жит. 532; ц. пр., вод. млн.
557. *Коровичино*, с. б. вл., дв. 66, жит. 440; ц. пр., ч., бгд., винок. з., млн.
558. *Преображенскѣ (Кулишово)*, с. б. вл., дв. 34, жит. 259; ц. пр., млн.

Х Ч Е Р И К О В С К І Й У Ъ З Д Ъ .

131. Вол. Братъковичская.

559. *Братъковичи*, с. б. вл., при рч. Кривели, дв. 39, жит. 285; в. првл., ц. пр., шк., блн., вод. млн., п. дв.
560. *Колодежская*, д. б. вл., при рч. Желиховкѣ, дв. 93, жит. 582; млн., п. дв.
561. *Осовъ*, с. б. вл., при рч. Ширябожѣ, дв. 18, жит. 138; ц. пр., млн., п. дв.

132. Вол. Бѣлицкая.

562. *Бѣлица*, д. б. вл., при р. Волчасѣ и рч. Малановкѣ, дв. 44, жит. 297; в. првл., шк., вод. млн., п. дв. Въ 7 в.—хут. Селище, дегт. з.
563. *Веремейки*, с. б. вл., при оз. Козлѣ, дв. 28, жит. 162; ц. пр., п. дв.
564. *Верховицы*, с. б. вл., при р. Волчасѣ, дв. 35, жит. 258; ц. пр., п. дв.
565. *Вородьково*, с. б. вл., при р. Волчасѣ, дв. 22, жит. 149; ц. пр., п. дв.

133. Вол. Долговичская.

566. *Доловичи*, с. б. вл., при рч. Кошанкѣ, дв. 73, жит. 487; в. првл., ц. пр., шк., вод. млн. Въ 7 в.—поч. Симановка, ц. пр.
567. *Бастеновичи*, с. б. вл., при рч. Кошанкѣ, дв. 44, жит. 256; ц. пр.

568. *Безводичи*, с. б. г., при рч. Ольховкѣ, дв. 8, жит. 32; ц. пр.
569. *Ходосово*, с. б. вл., дв. 15, жит. 94; ц. пр., вод. млн.

134. Вол. Должанская.

570. *Домое*, с. б. вл., при оз. Долгомѣ, дв. 53, жит. 345; в. првл., ц. пр., шк., 2 вод. млн. Въ 8 в.—пчт. ст. Соколовка.
571. *Езери*, с. б. вл., дв. 105, жит. 686; ц. пр., винок. зав., вод. млн.
572. *Летши*, с. б. вл., дв. 27, жит. 206; ц. пр.
573. *Телеши*, с. б. г. и евр.-землед., дв. 39, жит. 296; ц. пр., вод. млн.

135. Вол. Дубровицкая.

574. *Дубровица*, с. б. вл., при рч. Боровкѣ, дв. 37, жит. 220; в. првл., ц. пр., шк., вод. млн. Въ 3 в.—пог. Ивандаръ, ц. р.-к. Въ 10 в.—Охарскій м. мнстр.—2 ц. пр.
575. *Борисовичи*, д. б. вл., при р. Сожѣ, дв. 86, жит. 563.
576. *Вепринъ*, д. б. вл., при р. Вепринѣ, дв. 141, жит. 810; вод. млн.
577. *Красовичи*, мѣст. б. вл., при рч. Жадулькѣ, дв. 17, жит. 86; ц. пр., тржк. 15 августа.

136. Вол. Комаровичская.

578. *Комаровичи*, с. б. вл., дв. 61, жит. 376; в. првл., ц. пр., шк., вод. млн. Въ 7 в.—пчт. ст. Рѣчицы.
579. *Батвиновка*, с. б. вл., дв. 21, жит. 147; ц. пр.

580. *Волчасъ*, с. б. г., при р. Волчасъ, дв. 22, жит. 132; ц. пр.

137. Вол. Кошанская.

581. *Кошаны*, с. б. г., при рч. Черной Натопъ, дв. 42, жит. 380; в. првл., ц. пр. Въ 6 в.—пог. Онуфриевъ, ц. пр., пчт. ст. Въ 11 в.—ус. Золочевъ, винок. з., вод. млн. Въ 12 в.—окол. Антонова, шк.

582. *Бъль*, с. б. г., при рч. Бълянкѣ, дв. 58, жит. 493; ц. пр.

583. *Доброе (Зарыче, Раковъ)*, с. б. вл., при рч. Бълый Натопъ, дв. 25, жит. 225; ц. пр.

584. *Малятичи*, мѣст. б. вл., при рч. Черный Натопъ, дв. 30, жит. 219; ц. пр., вод. млн., 8 лвк.

585. *Полоница*, с. б. вл., при оз. Туменъ, дв. 35, жит. 214; ц. пр.

586. *Селецъ*, д. б. уд., при р. Сожъ и ррч. Бълый и Черный Натопъ, дв. 85, жит. 738.

138. Вол. Краснопольская.

587. *Молостовка*, мѣст. б. вл., при рч. Молостовкѣ, дв. 53, жит. 381; в. првл., ц. пр., шк., блн., 5 евр. шк., млн., 8 лвк., тржк. 18 янв., въ день Св. Троицы, 15 авг. и 21 ноября. Въ 1 в.—ус. Краснополье, винок. з., вод. млн.;—ус. Турья, винок. и пивов. з., вод. и вол. млн.

139. Вол. Кричевская.

588. *Кричевъ*, мѣст. б. вл., при р. Сожъ, дв. 445, жит. 2510; в. првл., 5 ц. пр., 5 евр. млтв. д., пчт. ст., 2 кожев. з., 8 п. дв., 87 лвк. Въ 5 в.—окол. Замсовичи, ц. пр. упраздн. Въ 6 в.—ус. Свадковичи, ц. пр., кладб., вод. и вѣтр. млн. Въ 7 в.—ус. Горбатова, винок. з., вол. и вод. млн.

140. Вол. Лобановская.

589. *Лобановка*, с. б. вл., при р. Каменкѣ, дв. 102, жит. 656; в. првл., ц. пр., шк. Въ 7 в.—ус. Турье (Софійскій заводъ), винок. з., вод. млн.

590. *Норки*, д. б. г., при р. Козлѣ, дв. 111, жит. 716.

141. Вол. Мхиничская.

591. *Мхиничи*, с. б. в., при рч. Каупитѣ, дв. 100, жит. 728; в. првл., ц. пр., шк. Въ 2 в.—Заводъ, винок. з., вол. и вод. млн. Въ 7 в.—ус. Вызренка, винок. з.

592. *Горки*, д. б. вл., при рч. Покоти, дв. 99, жит. 568; п. дв.

142. Вол. Новоельнинская.

593. *Ново-Емля*, с. б. вл., дв. 58, жит. 416; в. првл., ц. пр., шк. ц. дв.

594. *Кляпингъ*, с. б. вл., при рч. Кляпинкѣ, дв. 58, жит. 330; ц. пр., вод. млн., ц. дв.

143. Вол. Палужская.

595. *Палужъ*, с. б. вл., при рч. Палужѣ, дв. 55, жит. 337; в. првл., ц. пр., шк., вѣтр. млн., п. дв. Въ 3 в.—ус. Заборье, винок. з., волов. млн. Въ 10 в.—каплица, винок. з., вол. и вѣтр. млн.

596. *Бирюли*, д. б. вл., дв. 88, жит. 556; кожев. з., вѣтр. млн.

597. *Гнилица*, д. б. вл., при рч. Палужѣ, дв. 104, жит. 636; 2 вѣтр. млн.

598. *Головицы*, с. б. вл., дв. 9, жит. 60; ц. пр.

599. *Горезна*, с. б. вл., при рч. Горезентѣ, дв. 20, жит. 190; ц. пр., п. дв.

600. *Горы*, с. б. вл., при рч. Палужѣ, дв. 103, жит. 590; ц. пр., кожев. з., 3 вѣтр. млн.

601. *Мамошина*, д. б. вл., дв. 65, жит. 437; ц. пр. кладб., п. дв.

144. Вол. Самогѣвичская.

602. *Самогѣвичи*, с. б. вл., при рч. Чернолужкѣ, дв. 94, жит. 523; в. првл., ц. пр., ц. р.-к., шк., блн., вѣтр. млн., п. дв., 6 лвк., ярм. 20 іюля и 26 октября. Въ 1/2 в.—винок. з., млн.

603. *Зеленкевичи*, д. б. вл., дв. 120, жит. 707; 2 вѣтр. млн., вод. млн.

604. *Курбаки*, д. б. вл., дв. 101, жит. 550; вѣтр. млн., п. дв.

605. *Силичи*, с. б. вл., дв. 94, жит. 519; ц. пр., ч., вол. млн., п. дв.

145. Вол. Старинская.

606. *Старинка (Старинекій Владимірскій заводъ)*, с. б. вл., при оз. Старинскомъ, дв. 85, жит. 690; в. првл., ц. пр., шк.

146. Вол. Студенецкая.

607. *Студенецъ*, мѣст. б. вл., при оз. Студенецкомъ, дв. 148, жит. 680; в. првл., 2 ц. пр., евр. шк., шк., 2 лвк., вод. млн.

608. *Боровка*, д. б. вл., дв. 109, жит. 801.

609. *Бълая Дуброва*, с. б. вл., дв. 127, жит. 908; ц. пр., п. дв.

610. *Ветухна*, д. б. вл., при р. Дерезинѣ, дв. 86, жит. 582; п. дв.

611. *Костюковичи*, с. б. вл., при р. Жадунѣ, дв. 42, жит. 254; ц. пр., ц. р.-к. упразд., винок. з.

ПЕРЕЧЕНЬ ВОЛОСТЕЙ ПО СТАНАМЪ.

1. Уѣздъ Могилевскій.

- Въ 1-мъ станѣ: Круглянская.—Толпечицкая.—Черноручская.—Шкловская.
 Во 2-мъ станѣ: Вендрожская.—Вейненская.—Княжицкая.—Польковичская.
 Въ 3-мъ станѣ: Бѣлыничская.—Нѣжковская.—Павловичская.—Тетеринская.—Церковищенская.

2. Уѣздъ Быховскій.

- Въ 1-мъ станѣ: Баханьская.—Ново-Бычанская.—Ново-Быховская.
 Во 2-мъ станѣ: Долгомохская.—Пропойская.—Церковно-Осовецкая.
 Въ 3-мъ станѣ: Глухская.—Городецкая.—Городищенская.—Чигиринская.

3. Уѣздъ Гомельскій.

- Въ 1-мъ станѣ: Гомельская.—Дятловичская.—Руденецкая.—Телешевская.—Чеботовичская.
 Во 2-мъ станѣ: Вылевская.—Вѣтковская.—Кормянская.—Поколюбичская.
 Въ 3-мъ станѣ: Краснобудская.—Марковичская.—Носовичская.—Поповская.—Старо-Юрковичская.

4. Уѣздъ Горецкій.

- Въ 1-мъ станѣ: Городищенская.—Любичская.—Маслаковская.—Нечипоровичская.
 Во 2-мъ станѣ: Дубровинская.—Пугляевская.—Сватошицкая.—Савская.
 Въ 3-мъ станѣ: Баевская.—Горецкая.—Холбнянская.—Шавневская.

5. Уѣздъ Климовичскій.

- Въ 1-мъ станѣ: Загустинская.—Милославичская.—Надѣйковичская.—Хотовицкая.—Шумяцкая.
 Во 2-мъ станѣ: Забѣлышинская.—Роднянская.—Тимоновская.
 Въ 3-мъ станѣ: Березковская.—Бѣлынковичская.—Костюковичская.—Мошенская.—Хотимская.

6. Уѣздъ Мстиславльскій.

- Въ 1-мъ станѣ: Монастырщинская.—Пярянская.—Хославичская.
 Во 2-мъ станѣ: Казимірово-Слободская.—Ослянская.—Соинская.—Старосельская.
 Въ 3-мъ станѣ: Бохотская.—Любавичская.—Шамовская.

7. Уѣздъ Оршанскій.

- Въ 1 станѣ: Бараньская.—Высоцкая.—Мошковская.—Новотухинская.
 Во 2-мъ станѣ: Кохановская.—Оленовичская.—Старосельская.—Старотолочинская.
 Въ 3-мъ станѣ: Высочанская.—Добромыслянская.—Ліознянская.—Сѣрокоротнянская.
 Въ 4-мъ станѣ: Любавичская.—Микулинская.—Руднянская.—Хлыстовская.

8. Уѣздъ Рогачевскій.

- Въ 1-мъ станѣ: Кистиневская.—Луковская.—Стрѣшинская.—Тихиничская.
 Во 2-мъ станѣ: Городецкая.—Довская.—Кошелевская.—Недойкская.—Староруднянская.
 Въ 3-мъ станѣ: Дудичская.—Кормянская.—Меркуловичская.—Рассохская.—Чечерская.
 Въ 4-мъ станѣ: Покотская.—Полѣсская.—Рѣчковская.—Столбунская.

9. Уѣздъ Сѣнинскій.

- Въ 1-мъ станѣ: Высокогородецкая.—Замочская.—Лисичинская.—Лукомльская.—Черейская.
 Во 2-мъ станѣ: Пустынская.—Раснянская.—Ульяновичская.
 Въ 3-мъ станѣ: Каковчинская.—Латыговская.—Мошканская.—Островенская.
 Въ 4-мъ станѣ: Бобрская.—Зарѣчно-Толочанская.—Обчугская.

10. Уѣздъ Чаусскій.

- Въ 1-мъ станѣ: Гладковская.—Голеневская.
 Во 2-мъ станѣ: Радомльская.—Ряснянская.—Чаусская.
 Въ 3-мъ станѣ: Городецкая.—Горская.—Дрибинская.—Чернявская.

11. Уѣздъ Чериковскій.

- Въ 1-мъ станѣ: Бѣлицкая.—Должанская.—Долговичская.—Лобановская.
 Во 2-мъ станѣ: Дубровицкая.—Комаровичская.—Кошанская.—Кричевская.
 Въ 3-мъ станѣ: Братковичская.—Краснопольская.—Мхиничская.—Новоельнинская.—Палужская.—Самотѣвичская.—Старинская.—Студенецкая.

СМОЛЕНСКАЯ ГУБЕРНІЯ.

Распределение земель и

населения по волостямъ.

Table with 3 main sections: 'ВЪ СОСТАВЪ ВОЛОСТЕЙ', 'ВЪ РАЙОНЪ ВОЛОСТЕЙ', and 'ВЪ ПРЕДЪЛАХЪ ВОЛОСТНОЙ ТЕРРИТОРИИ'. Columns include 'НАИМЕНОВАНИЕ ВОЛОСТЕЙ', 'Число', 'Население', 'Количество земли', and various ownership categories.

Распределение земель и населенія по волостямъ.

№№ по порядку.	НАИМЕНОВАНИЕ ВОЛОСТЕЙ.	ВЪ СОСТАВЪ ВОЛОСТЕЙ:								ВЪ РАЙОНЪ ВОЛОСТЕЙ:								ВЪ ПРЕДЪЛАХЪ ВОЛОСТНОЙ ТЕРРИТОРИИ:				№№ по порядку.	
		Ч и с л о:				Н а с е л е н і е:		Количество земли (въ десятинахъ):		Количество земли (въ десятинахъ):				Количество земли (въ десятинахъ):		Н а с е л е н і е:							
		сельскихъ обществъ.	общинъ.	селе- ній.	дво- ровъ.	по ревизіи (мужск. пола).	по семейнымъ спискамъ.		во владѣніи крестьянскихъ обществъ.		во владѣніи част- ныхъ лицъ.	удѣльной.		казенной.		остальной.		всей.	пахатной.	мужск. пола.	женск. пола.		
							мужск. пола.	женск. пола.	всей.	пахатной.		всей.	пахатной.	всей.	пахатной.								
16	Куршевская	4	4	16	303	889	870	955	3.300	1.650	699	—	—	—	—	60	22	4.059	1.672	877	968	16	
17	Липецкая	12	12	57	1.141	3.119	3.069	3.327	12.711	5.521	72	12	—	—	—	131	72	12.914	5.605	3.091	3.373	17	
18	Михайловская	20	20	48	706	2.196	2.067	2.235	9.656	3.151	105	70	—	—	—	46	34	9.807	3.255	2.081	2.261	18	
19	Мокринская	45	45	45	985	2.765	2.827	2.909	10.686	5.447	9.848	636	—	—	—	85	56	20.619	6.139	2.864	2.969	19	
20	Новопокровская	11	11	17	342	1.103	1.056	1.160	3.580	2.119	4.748	203	—	—	—	72	25	8.400	2.347	1.108	1.220	20	
21	Острицкая	21	21	48	896	2.697	2.830	3.127	16.712	6.617	317	32	—	1.317	—	72	55	18.418	6.704	2.875	3.181	21	
22	Петропавловская	27	28	36	503	1.597	1.540	3.613	6.852	3.010	3.882	325	—	—	—	119	30	10.853	3.365	1.620	1.701	22	
23	Пречистенская	19	19	30	712	2.365	2.177	2.476	8.077	4.256	7.896	697	—	—	—	77	74	16.050	5.027	2.256	2.537	23	
24	Рождественская	13	13	38	467	1.539	1.550	1.591	4.271	2.012	3.836	751	—	—	—	54	40	8.161	2.803	1.563	1.613	24	
25	Савинская	15	16	21	615	1.703	1.462	1.609	6.662	4.831	6.655	105	—	—	—	36	30	13.353	4.966	1.506	1.652	25	
26	Самуйловская	18	18	32	727	1.982	1.692	1.854	7.075	3.989	21.122	150	—	—	—	90	4	29.187	4.143	1.757	1.925	26	
27	Семеновская	15	15	28	740	1.753	2.085	2.237	8.710	4.280	4.685	1.395	—	—	—	35	22	13.430	5.697	2.129	2.287	27	
28	Спасская	10	10	33	686	1.906	1.268	1.418	7.332	2.914	12	10	—	—	—	70	30	7.414	2.954	1.283	1.439	28	
29	Столбовская	7	7	10	290	774	866	889	2.820	2.072	1.435	172	—	—	—	42	25	4.297	2.269	893	914	29	
30	Суботниковская	7	7	24	537	1.439	1.416	1.570	5.509	2.813	13.963	90	—	—	—	36	10	19.508	2.913	1.554	1.664	30	
31	Трубинская	8	8	24	318	972	997	1.137	3.401	1.728	3.207	46	—	—	—	—	—	6.608	1.774	1.035	1.194	31	
32	Чальская	18	18	36	767	2.012	1.881	2.129	7.791	3.325	8.835	2.106	—	—	—	173	88	16.799	5.519	2.003	2.260	32	
	Итого	426	428	856	17.134	48.770	48.290	52.251	196.844	93.558	128.009	10.347	—	—	1.317	—	2.206	1.164	328.376	105.069	49.689	53.801	
Сычевскій уѣздъ.																							
1	Бехтѣвская	14	14	69	880	2.363	2.721	2.880	12.263	5.418	465	6	—	—	—	51	5	12.779	5.429	2.731	2.889	1	
2	Богдановская	4	5	10	200	529	585	629	2.062	1.687	2.877	210	—	—	—	36	30	4.975	1.927	622	668	2	
3	Богоявленская	6	16	31	513	1.917	1.870	2.233	7.274	2.630	2.115	263	—	—	—	36	34	9.425	2.927	1.929	2.274	3	
4	Баскаковская	3	3	45	1.115	3.507	3.705	4.054	12.450	8.428	52	—	—	—	—	76	04	12.578	8.492	3.731	4.086	4	
5	Васильевская	2	2	8	102	330	315	336	1.320	990	1.818	100	—	—	—	91	43	3.229	1.133	335	356	5	
6	Волочковская	5	5	20	268	741	933	967	2.619	1.064	998	99	—	—	—	69	47	3.686	1.210	987	1.020	6	
7	Воскресенская	9	9	33	512	1.677	1.922	2.004	5.648	3.752	200	—	—	—	—	57	53	5.905	3.805	1.938	2.029	7	
8	Гривская	9	9	35	572	1.546	1.742	1.931	5.667	3.771	4.061	122	—	—	—	87	41	9.815	3.934	1.791	1.996	8	
9	Егорьевская	8	8	13	264	741	796	864	2.665	1.049	1.659	176	—	—	—	37	30	4.361	1.255	878	930	9	
10	Жерновская	3	3	30	593	1.509	1.613	1.713	5.417	4.781	—	—	—	—	—	98	34	5.515	4.815	1.624	1.732	10	
11	Зубакинская	12	12	23	547	1.427	1.571	1.669	5.264	3.700	5.150	160	—	—	—	—	—	10.414	3.860	1.611	1.768	11	
12	Ивановская	8	8	32	578	1.709	1.687	1.854	6.836	4.537	2.080	7	—	—	—	36	27	8.952	4.571	1.711	1.891	12	
13	Короваевская	13	13	37	444	1.210	1.300	1.473	4.877	3.003	24.205	590	—	—	—	184	66	29.266	3.659	1.389	1.569	13	
14	Кравцовская	4	4	11	156	592	574	619	1.853	1.060	918	42	—	—	—	36	18	2.807	1.120	598	657	14	
15	Курошевская	7	9	26	326	872	927	1.001	3.497	1.008	1.166	75	—	—	—	108	48	4.771	1.131	978	1.052	15	
16	Липецкая	5	12	17	197	562	709	794	2.000	1.487	3.004	151	—	—	—	45	24	5.139	1.662	785	845	16	

76. Вол. Будаевская.
143. Будаево, пог., в. првл. (у. г. 9 в.), ц. пр., шк., 2 ярм. Въ 9 в.—ст. ж. д. Батюшкова.
77. Вол. Вельнежская.
144. Вельнежа, пог., в. првл. (у. г. 25 в.), ц. пр., ярм.
78. Вол. Воробьевская.
145. Воробьево, с. б. вл., при рч. Якишигъ, дв. 43, жит. 291; в. првл., ц. пр., лвк., ярм.
79. Вол. Воронцовская.
146. Малые Ломы, д. б. вл., дв. 22, жит. 124; в. првл. (у. г. 12 в.). Въ 5 в.—ц. пр.
147. Везинова, д. б. вл., при рч. Сежъ, дв. 32, жит. 222, шерстоб.
148. Давидкова, д. б. вл., дв. 34, жит. 205; шк.
149. Михалкина, д. б. вл., при рч. Поличенкъ, дв. 19, жит. 123; шерстоб., вѣтр. мн.
150. Прудня, д. б. вл., при рч. Прудникъ, дв. 16, жит. 114, 2 овчин. зав.
151. Семешкина, д. б. вл., при р. Сежъ, дв. 29, жит. 165; крас., 2 овч., вѣтр. мн.
152. Телятовка, д. б. вл., дв. 32, жит. 192; крас.
153. Черенки (Кустари), д. б. вл., при р. Вьць, дв. 30, жит. 200; лвк.
80. Вол. Вырубовская.
154. Нижняя Калинка, д. б. вл., при рч. Гжатъ, дв. 22, жит. 124; в. првл. Въ 7 в.—ц. пр., шк., бгд., лвк., 2 ярм.
155. Познекова, д. б. вл., дв. 30, жит. 182; лвк.
81. Вол. Глинковская.
156. Глинкѣ, пог., в. првл., ц. пр., 2 ярм.
82. Вол. Дорская.
157. Колодина, д. б. вл., при р. Воръ, дв. 14, жит. 88, в. првл. (у. г. 27 в.). Въ 2 в.—ц. пр., винн. складъ, ярм.
83. Вол. Дятловская.
158. Дятлова, д. б. вл., при рч. Болонкѣ, дв. 18, жит. 113; в. првл. (у. г. 20 в.), ц. пр., 2 ч., шк., 3 ярм.
84. Вол. Ивакинская.
159. Ивакина, д. б. вл., при рч. Четвержъ, дв. 20, жит. 112; в. првл. (у. г. 50 в.). Въ 1 в.—ц. пр.
85. Вол. Климовская.
160. Гуткина, д. б. вл., при р. Воръ, дв. 42, жит. 199; в. првл. (у. г. 33 в.), млтв. д., ч., крас., лвк. Въ 12 в.—ц. пр., шк., 2 ярм.
161. Лукина (Полянка), д. б. вл., дв. 28, жит. 176; крас.
162. Романовская, д. б. вл., дв. 11, жит. 60; лвк.
163. Слобода, д. б. вл., дв. 25, жит. 175, крас.
164. Трашьева, д. б. вл., при р. Гжатъ, дв. 16, жит. 81; лвк.
86. Вол. Клушинская.
165. Юрина, д. б. г., дв. 19, жит. 120; в. првл. (у. г. 15 в.).
166. Клушино, с. б. г., при р. Дубиць, дв. 136, жит. 770; ц. пр., 3 ч., 2 вѣтр. мн., 2 ярм.
167. Кшева, д. б. г., дв. 24, жит. 134; 2 шерстоб.
87. Вол. Колокольниковская.
168. Колокольня, пог., в. првл., ц. пр., ярм.
169. Потапово, с. б. вл., дв. 18, жит. 104; ц. пр., бгд., шк., вѣтр. мн., лвк., 2 ярм.
88. Вол. Корытовская.
170. Вплики, с. б. г., при рч. Лусянкѣ, дв. 41, жит. 274; в. првл. (у. г. 35 в.), ц. пр., шк., шерстоб., тркт., 3 лвк., 2 ярм. Въ 12 в.—Колочскій мужск. мнст., пивов. з., вод. мн., ярм. Въ 15 в.—ц. пр.
171. Ашиконова, д. б. г., при рч. Лусянкѣ, дв. 35, жит. 224; лвк.
172. Баранова, д. б. г., дв. 38, жит. 228; лвк., 2 вѣтр. мн.
173. Бражники, д. б. г., при рч. Лусянкѣ, дв. 54, жит. 384; лвк.
174. Власова, д. б. г., дв. 12, ж. т. 60; лвк.
175. Гриднева, д. б. г., при рч. Колочъ, дв. 33, жит. 210; лвк.
176. Заболотье (Самодуровка), д. б. г., дв. 16, жит. 118; лвк.
177. Лусоси, д. б. г., при рч. Лусянкѣ, дв. 60, жит. 371; лвк., шерстоб., 2 вѣтр. мн.
178. Новоселки, д. б. г., при р. Жезлянъ, дв. 24, жит. 156; лвк.
179. Хащевка (Острогъ), д. б. г., дв. 40, жит. 260; ч., лвк., ярм.
180. Шолова, д. б. г., дв. 27, жит. 136; лвк.
89. Вол. Купровская.
181. Купрово, с. б. вл., при рч. Протвѣ, дв. 12, жит. 110, в. првл. (у. г. 50 в.), ц. пр., ч., 2 лвк., ярм., вод. мн. Въ 5 в.—шк.
90. Вол. Куршевская.
182. Куршево, с. б. вл., при р. Гжатъ, дв. 19, жит. 112; в. првл. (у. г. 16 в.), ц. пр., ч., шк., ярм.
183. Дятелки, д. б. вл., при р. Алехъ, дв. 6, жит. 35; шерстоб.
184. Златоустова, д. б. вл., при р. Гжатъ, дв. 24, жит. 132; крас., лвк., ярм.
91. Вол. Липецкая.
185. Липы, д. б. г., дв. 26, жит. 130; в. првл. (у. г. 24 в.), трк.
186. Воронова, д. б. г., дв. 19, жит. 122; млтв. д., 2 вѣтр. мн.
187. Златоустово, с. б. г., при р. Гжатъ, дв. 3, жит. 17; ц. пр.
188. Малая Токарева, д. б. г., дв. 21, жит. 124; 2 п. дв.
189. Подмошья (Филиппово), д. б. г., дв. 36, жит. 214; лвк., 2 вѣтр. мн.
190. Пыскорева (Козлы), д. б. г., при рч. Ладенкѣ, дв. 29, жит. 170; 2 млтв. д., вѣтр. мн.
92. Вол. Михайловская.
191. Мишина, д. б. г., при р. Гжатъ, дв. 20, жит. 136; в. првл. (у. г. 21 в.), шк., 2 п. дв. вѣтр. мн., лвк., ярм. Въ 1 в.—ц. пр., ярм. Въ 8 в.—ст. ж. д. Уварово.
192. Большая и Малая Слобода, д. б. г., дв. 26, жит. 166; лвк.
193. Гостева, д. б. г., при р. Гжатъ, дв. 8, жит. 66; 2 крас.
194. Кобылкина, д. б. г., дв. 21, жит. 147; шерстоб.
195. Ламы, д. б. г., дв. 6, жит. 46; лвк.
196. Митинка, д. б. г., дв. 9, жит. 62; лвк.
197. Подвязья, д. б. г., дв. 23, жит. 162; лвк.

198. *Покровъ*, д. б. г., при р. Гжатъ, дв. 11, жит. 76, шерстоб.
 199. *Родионова*, д. б. г., при р. Родионовъ, дв. 28, жит. 152; шерстоб.
 200. *Старина*, д. б. г., дв. 14, жит. 88; лvk.
 201. *Холзакова*, д. б. г., при р. Гжатъ, дв. 11, жит. 68; лvk.

93. Вол. Мокринская.

202. *Мокрое*, пог., в. првл., ц. пр., крас., лvk.
 203. *Ашенкова*, д. б. вл., дв. 60, жит. 362; лvk.
 204. *Бобры*, д. б. вл., дв. 35, жит. 175; 2 лvk.
 205. *Григорова*, д. б. вл., дв. 12, жит. 78; лvk.
 206. *Дровино*, с. б. вл., дв. 25, жит. 119; ц. пр., вѣтр. млн., 3 лvk., 2 ярм.
 207. *Егорья*, д. б. вл., дв. 30, жит. 181; лvk.
 208. *Июшки*, д. б. вл., дв. 38, жит. 180; шерстоб., вѣтр. млн.
 209. *Июшки*, д. б. вл., дв. 26, жит. 178; лvk.
 210. *Липуиха*, д. б. вл., дв. 25, жит. 125; шерстоб.
 211. *Некрасова (Красики)*, д. б. вл., дв. 29, жит. 169; лvk., 2 вѣтр. млн.
 212. *Ново-Васильевская*, д. б. вл. дв. 40, жит. 240; 2 шерстоб., 2 вѣтр. млн.
 213. *Рябинки*, д. б. вл., дв. 17, жит. 95; лvk.
 214. *Сорокина*, д. б. вл., дв. 25, жит. 137; ткацк. фабр., ярм.
 215. *Сычики*, д. б. вл., дв. 27, жит. 111; лvk., ст. ж. д.—Сычики.

94. Вол. Новопокровская.

216. *Степанцева*, д. б. вл., дв. 26, жит. 184; в. првл. (у г. 32 в.).
 217. *Наврищи*, д. б. вл., дв. 23, жит. 147; 3 лvk.
 218. *Новопокровъ*, с. б. вл., при р. Москвѣ, дв. 15, жит. 76; ц. пр., лvk., 2 ярм.
 219. *Плоская (Дальная)*, д. б. вл., при рч. Живяткѣ, дв. 22, жит. 156; лvk.

95. Вол. Острицкая.

220. *Острицы*, с. б. г., при р. Мошнѣ, дв. 25, жит. 474; в. првл. (у г. 30 в.), ц. пр., шк., лvk., ярм.
 221. *Вязи*, д. б. г., дв. 7, жит. 50; лvk.
 222. *Грапки*, д. б. г., дв. 22, жит. 130; лvk.
 223. *Долая (Зарочья)*, д. б. г., при рч. Зароченкѣ, дв. 33, жит. 209; лvk., трк.
 224. *Еремьева*, д. б. г., при рч. Иночѣ, дв. 17, жит. 118; лvk., вод. млн.
 225. *Завражья*, д. б. г., дв. 16, жит. 128; лvk.
 226. *Замошья (Песочная)*, д. б. г., при рч. Песоченкѣ, дв. 35, жит. 198; лvk.
 227. *Клещинова*, д. б. г., дв. 12, жит. 70; ткацк. фабр., вод. млн.
 228. *Кожина*, д. б. г., при р. Иночѣ, дв. 26, жит. 180; ткацк. ф., лvk.
 229. *Коноплево*, с. б. г., при рч. Иночѣ, дв. 9, жит. 67; ц. пр., ч., шк., лvk.
 230. *Лебедки*, д. б. г., дв. 4, жит. 23; лvk.
 231. *Острицы Большия*, д. б. г., при р. Москвѣ, дв. 44, жит. 294; лvk., трк., вод. млн.
 232. *Плоская (Сидорова)*, д. б. г., при рч. Коноплевкѣ, дв. 9, жит. 62; лvk.
 233. *Рыжкова*, д. б. г., дв. 26, жит. 180; шерстоб., вѣтр. млн.
 234. *Солнцева*, д. б. г., дв. 33, жит. 232; шерстоб.
 235. *Шербинки*, д. б. г., дв. 20, жит. 126; лvk.
 236. *Яковлева (Лапка)*, д. б. г., дв. 32, жит. 256; шерстоб., 2 лvk.

96. Вол. Петропавловская.

237. *Акатова*, д. б. вл., дв. 17, жит. 120; в. првл. (у г. 12 в.). Въ $\frac{1}{4}$ в.—ц. пр., ярм. Въ 5 в.—ц. пр., блн., 2 ярм.

97. Вол. Пречистенская.

238. *Пречистенское* пог., в. првл. (у г. 30 в.), ц. пр.; 2 ярм. Въ 8 в.—сыровар. з.
 239. *Воскресенская*, д. б. вл., при р. Гжатъ, дв. 22, жит. 163; крас., 2 лvk., трк.

98. Вол. Рождественская.

240. *Никольская*, д. б. вл., дв. 14, жит. 100; в. првл. (у г. 13 в.), ч., шк., вод. млн. Въ 1 в.—ц. пр.
 241. *Алексева*, д. б. вл., при р. Гжатъ, дв. 21, жит. 167; 3 п. дв.
 242. *Сивцова*, д. б. вл., дв. 14, жит. 86; 2 п. дв.

99. Вол. Савинская.

243. *Савино*, с. б. вл., дв. 21, жит. 105; в. првл. (у г. 38 в.), 2 ц. пр., шк., лvk. 2 ярм.
 244. *Витрова*, д. б. вл., дв. 46, жит. 284; ч., вѣтр. млн.
 245. *Караулка*, д. б. вл., при рч. Титовкѣ, дв. 25, жит. 119; дехт. з., вѣтр. млн., лvk.

100. Вол. Самуйловская.

246. *Крутицы*, д. б. вл., при рч. Титовкѣ, дв. 40, жит. 197; дехт. з., вѣтр. млн.
 247. *Самуйлова*, д. б. вл., дв. 12, жит. 58; в. првл. (у г. 25 в.). Въ $\frac{1}{2}$ в.—ц. пр., 2 ярм. Въ 6 в.—кирп. з. Въ 12 в.—пивов. з., вод. млн.

101. Вол. Семеновская.

248. *Семеновская*, д. б. вл., при рч. Ворыкѣ, дв. 15, жит. 85; в. првл. (у г. 35 в.), лvk. Въ $\frac{1}{4}$ в.—ц. пр.

102. Вол. Секакая.

249. *Спасъ*, пог., в. првл., ц. пр., шк.
 250. *Жумбина*, д. б. вл., при рч. Холодянкѣ, дв. 36, жит. лvk.
 251. *Камышева*, д. б. вл., при рч. Яурѣ, дв. 2, жит. 9; кирп. з., лvk.
 252. *Овсяники*, д. б. вл., при рч. Локнѣ, дв. 27, жит. 140; дехт. з., вод. млн., лvk.
 253. *Сабурова*, д. б. вл., дв. 43, жит. 146; лvk.

103. Вол. Столбовская.

254. *Столбово*, пог., в. првл., ц. пр., сыровар. з.
 255. *Антоновка (Жобина)*, д. б. вл., при рч. Петровкѣ, дв. 23, жит. 149; ткацк. ф.

104. Вол. Субботниковская.

256. *Дивья*, д. б. вл., при рч. Еленкѣ, дв. 41, жит. 190; в. првл. (у г. 42 в.), 2 п. дв. Въ $\frac{1}{4}$ в.—ц. пр., ч., 30 лvk., трк., баз., ярм. Въ 5 в.—ц. пр., 2 ярм.
 257. *Вишенки*, д. б. вл., дв. 28, жит. 178; млтв. д., п. дв.
 258. *Гладкая*, д. б. вл., дв. 22, жит. 126; млтв. д.
 259. *Подберезки*, д. б. вл., при рч. Березкѣ, дв. 43, жит. 200; млтв. д., 2 п. дв.

73. *Сорокина*, д. б. вл., при рч. Жердня, дв. 6, жит. 40; 2 кожев. з., 3 дегт. з.

37. Вол. Монинская.

74. *Новоселки (Выселки)*, д. б. вл., дв. 7, жит. 39; в. првл. (у. г. 28 в.), пчт. ст., п. дв., дегт. з. Въ 1 в.—ц. пр., винок. з., сыров., вод. млн., тржк. въ храмовой праздн. Въ 6 в.—2 ц. пр.

75. *Борисова*, д. б. вл., при оз. Бреславскомъ, дв. 15, жит. 80; 2 дегт. з.

76. *Нижняя Заборья (Пузаны)*, д. б. вл., дв. 7, жит. 37; дегт. з.

38. Вол. Мосаловская.

77. *Верхняя Мосалова*, д. б. вл., при р. Днѣпръ, дв. 20, жит. 113; в. првл. (у. г. 65 в.), лvk. Въ 1 в.—ц. пр., шк., бгд., ярм. 6 августа и 14 сентября. Въ 4 в.—ц. пр.

78. *Блгий Берегъ*, с. б. вл., при р. Днѣпръ, дв. 23, жит. 113; ц. пр., шк., бгд., лvk., ярм. 21 мая.

79. *Харина*, д. б. вл., дв. 14, жит. 83; лvk.

39. Николо-Ветлицкая.

80. *Захальни*, д. б. вл., дв. 13, жит. 76; в. првл., (у. г. 55 в.) Въ 7 в.—2 ц. пр. Въ 12 в.—винок. з. Въ 25 в.—2 ц. пр., ч., лvk., 4 тржк.

81. *Вороновка*, д. б. г., при рч. Вороновкѣ, дв. 15, жит. 80; лvk.

40. Вол. Нивольская.

82. *Паршина*, д. б. вл., при рч. Супрутѣ, дв. 28, жит. 170; в. првл. (у. г. 55 в.). Въ 5 в.—в. пр., ч.

41. Вол. Печатниковская.

83. *Печатники*, с. б. вл., дв. 22, жит. 149; в. првл. (у. г. 40 в.). 2 ц. пр., шк., тржк. 22 октября.

42. Вол. Покровская.

84. *Покровъ Жиркова*, усадьба, в. првл., ц. пр., шк., винок. з., 2 млн., лvk., тржк. 1 октября и въ Духовъ день.

85. *Ольшанка*, д. б. вл., при рч. Ольшанкѣ, дв. 27, жит. 201; 2 кожев. з., лvk.

86. *Сезенова*, д. б. вл., дв. 10, жит. 54, кожев. з.

43. Вол. Понизовская.

87. *Понизовье*, усадьба, в. првл., ц. пр., дегт. з.

44. Вол. Понивольская.

88. *Новоселки*, в. првл. (у. г. 70 в.), лvk. Въ 2 в.—крас., дегт. з. Въ 4 в.—ц. пр., 2 вод. млн., ярм. 24 июня и 27 ноября. Въ 7 в.—ц. пр. Въ 8 в.—дегт. з. Въ 9 в.—дегт. з.

89. *Константинова*, д. б. г., при рч. Вязинкѣ, дв. 31, жит. 258; шк., 3 лvk., п. дв.

90. *Никитина*, д. б. вл., дв. 25, жит. 180; лvk.

45. Вол. Пышковская.

91. *Пышково*, пог., в. првл., ц. пр., шк.

46. Вол. Селецкая.

92. *Новоалександровская*, д. б. вл., дв. 1, жит. 7; в. првл. (у. г. 125 в.). Въ 4 в.—ц. пр. Въ 15 в.—2 ц. пр., лvk.

93. *Лукьянова*, д. б. вл., дв. 16, жит. 86; лvk.

47. Вол. Селищенская.

94. *Новоселки*, д. б. вл., дв. 14, жит. 214; в. првл. (у. г. 36 в.), ч., шк., пчт. ст. Въ 1 в.—2 ц. пр., сукнов., вод. млн., тржк. 2 июля и 6 августа. Въ 3 в.—ц. пр., бгд., вод. млн., сукнов., тржк. 8 августа и въ Вознесенье. Въ 20 в.—ц. пр., тржк. 3 и 9 мая и 6 декабря.

48. Вол. Сопотская.

95. *Сопоть*, с. б. г., дв. 19, жит. 116; в. првл. (у. г. 85 в.), ц. пр. Въ 5 в.—ц. пр. Въ 9 в.—дегт. з., лvk., п. дв. Въ 18 в.—ц. пр., дегт. з.

96. *Бибирева*, д. б. вл., дв. 13, жит. 60; лvk.

49. Вол. Холмовская.

97. *Холмъ*, с. б. вл., дв. 46, жит. 240; в. првл. (у. г. 52 в.), 2 ц. пр., шк., 4 лvk., тржк. 9 мая и 6 декабря. Въ 5 в.—ц. пр.

50. Вол. Шоптовская.

98. *Дьякова*, д. б. вл., при рч. Лучесь, дв. 15, жит. 76; в. првл. (у. г. 40 в.). Въ 1 в.—ц. пр. Въ 3 в.—ц. пр., вод. млн., ярм.

В Я З Е М С К І Й У Ъ З Д Ъ.

51. Вол. Безсоновская.

99. *Знаменское (Безсоново)*, пог., в. првл., ц. пр., бгд., сыров., п. дв.

52. Вол. Бекасовская.

100. *Бекасова*, д. б. вл., дв. 53, жит. 324; в. првл., вѣтр. млн. Въ 1 в.—ц. пр., 2 шк.

53. Вол. Городищенская.

101. *Городище*, с. б. вл., дв. 59, жит. 418; в. првл., ц. пр., ч., вод. млн., 3 лvk., тржк. 8 июля, 18 августа и 22 октября. Въ 5 в.—ц. пр., тржк. 26 августа.

54. Вол. Жилинская.

102. *Рождество*, д. б. вл., при р. Качнѣ, дв. 23, жит. 112; в. првл. лvk., вѣтр. млн. Въ 3 в.—2 ц. пр., 2 бгд., пчт. ст.

55. Вол. Жуковская.

103. *Жукова*, д. б. вл., при р. Дымѣ, дв. 29, жит. 180; в. првл. Въ 3 в.—2 ц. пр., ч., винок. з., тржк. 9 мая, 8 ноября и 6 декабря. Въ 7 в.—ц. пр., ч., тржк. 6 августа.

56. Вол. Леонтьевская.

104. *Леонтьево*, с. б. вл., при р. Качнѣ, дв. 13, жит. 78; в. првл., ц. пр., трк. Въ 2 в.—ц. пр. Въ 8 в.—ц. пр., бгд.

57. Вол. Лужковская.
105. *Лужки*, с. б. вл., при р. Корсѣ, дв. 21, жит. 120; в. првл., 3 ц. пр., п. дв. Въ 3 в. — винок. з. Въ 4 в. — ц. пр., ч., тржк.: въ Вознесенѣ, Духовъ дечь и 26 августа.
58. Вол. Морозовская.
106. *Издѣткова*, д. б. вл., дв. 25, жит. 187; в. првл. Въ 1 в. — ц. пр. Въ 2 в. — ц. пр., лвк., тржк. 15 августа. Въ 6 в. — ц. пр.
107. *Шемаково*, с. б. вл., дв. 9, жит. 80; ц. пр.
59. Вол. Мясоѣдовская.
108. *Федоровское*, с. б. г., дв. 41, жит. 280; в. првл., ц. пр., бгд. Въ 8 в. — Мещерская, ст. ж. д.
109. *Аксентьева*, д. б. г., при р. Вязьмѣ, дв. 1, жит. 7; спич. ф.
110. *Макшишкова*, д. б. г., дв. 78, жит. 530.
111. *Мясодова*, д. б. г., дв. 25, жит. 181; ч., вѣтр. млн., трк.
112. *Подмонастырная*, слоб. б. г., дв. 72, жит. 453; ц. пр., спич. ф., 3 кирп. з., кожев. з., 2 лвк., трк.
113. *Ямская Слобода*, с. б. г., дв. 98, жит. 520; ц. пр., бгд. спич. ф., вѣтр. млн., 5 лвк.
60. Вол. Новосельская.
114. *Новое*, с. б. вл., при р. Вязьмѣ, дв. 58, жит. 436; в. првл., 2 ц. пр., бгд. Въ 2 в. — ц. пр., Въ 6 в. — ц. пр. дом., бльн., шк.
61. Вол. Осташевская.
115. *Осташево*, пог., в. првл., 2 ц. пр., ч. Въ 6 в. — 2 ц. пр. бгд., п. дв. Въ 8 в. — ц. пр.
116. *Холмъ*, д. б. вл., дв. 14, жит. 88; лвк.
62. Вол. Относовская.
117. *Относова*, д. б. вл., дв. 24, жит. 189; в. првл. Въ 4 в. — ц. пр., 2 ч., шк., тржк. 26 июня и 6 декабря, вод. млн. Въ 6 в. — 2 ц. пр., ч.
63. Вол. Семлевская.
118. *Семлева*, д. б. вл., при р. Семлевкѣ, дв. 18, жит. 70; в. првл., лвк., 2 п. дв. Въ 1 в. — ц. пр., шк. Въ 5 в. — 2 ц. пр.
64. Вол. Сережанская.
119. *Сережанъ*, пог., в. првл., ц. пр., шк.
65. Вол. Соловецкая.
120. *Дернова*, д. б. вл., дв. 15, жит. 90; в. првл., ч. Въ 6 в. — ц. пр. Въ 8 в. — ц. пр.
121. *Григорьевское (Михайловское)*, с. б. вл., при р. Лужнѣ, дв. 13, жит. 84; 2 ц. пр., винок. з.
66. Вол. Спасѣ Волжинская.
122. *Маслова*, д. б. вл., дв. 19, жит. 98; в. првл., 2 п. дв. Въ 2 в. — ц. пр., каплица. Въ 5 в. — винок. з. Въ 7 в. — 4 ц. пр.
67. Вол. Спасѣ-Неразлучинская.
123. *Спасѣ-Неразлучное (Костино)*, пог., в. првл., ц. пр., млн. Въ 3 в. — ц. пр., бгд.
68. Вол. Спасѣ-Телепневская.
124. *Телепнево*, с. б. вл., дв. 37, жит. 140; в. првл., ц. пр., ч., шк. Въ 12 в. — ц. пр., ч. Въ 18 в. — маслен. и кирп. зз.
69. Вол. Успенская.
125. *Успенское (Собакино)*, с. б. вл., при рч. Ковенкѣ, дв. 36, жит. 210; в. првл., 2 ц. пр., бгд., шк., 2 вѣтр. млн., 2 лвк., тржк. по воскресеньямъ. Въ 9 в. — Теплуха, полуст. ж. д.
126. *Кракова*, д. б. вл., при рч. Коковенкѣ, дв. 49, жит. 280; 2 вѣтр. млн., лвк.
127. *Курбатова*, д. б. вл., дв. 23, жит. 134; лвк.
128. *Мишина*, д. б. вл., дв. 40, жит. 230; лвк.
129. *Туманова*, д. б. вл., дв. 18, жит. 126; лвк., трк.
70. Вол. Фомищевская.
130. *Фомищево*, пог.; в. првл., ц. пр.
71. Вол. Хмѣлитская.
131. *Хмѣлито*, с. б. вл., дв. 20, жит. 118; в. првл., 2 ц. пр., ч., сыров. з. Въ 10 в. — ц. пр., бгд., вод. млн.
72. Вол. Царево-Займищенская.
132. *Царево-Займище*, д. б. вл., при рч. Любистѣ, дв. 61, жит. 427; в. првл., ц. пр., шк., 3 лвк.
133. *Велмчево*, с. б. вл., при рч. Ветцѣ, дв. 17, жит. 114; ц. пр., 2 ч.
73. Вол. Шуйская.
134. *Шуйское*, с. б. вл., при р. Качнѣ, дв. 31, жит. 232; в. првл., ц. пр.
135. *Вятское*, с. б. вл., дв. 29, жит. 176; ц. пр.
74. Вол. Юренинская.
136. *Рыжлово*, пог., в. првл., ц. пр., ч., каплица. Въ 4 в. — ц. пр., 2-хъ класс. училище.
137. *Мишина*, д. б. вл., дв. 20, жит. 167; 2 овчин. з.

Г Ж А Т С К І Й У Ъ З Д Ъ.

75. Вол. Брызгаловская.
138. *Тройня (Силичи)*, д. б. вл., дв. 12, жит. 78; в. првл. (у. г. 39 в.). Въ 1/2 в. — ц. пр., шк., 2 ярм.
139. *Конищева*, д. б. вл., дв. 33, жит. 210; лвк.
140. *Крутицы*, д. б. вл., при р. Гжатѣ, дв. 18, жит. 116; 2 лвк.
141. *Новый Осиновецъ*, д. б. вл., дв. 12, жит. 75; лвк.
142. *Шумиловка*, д. б. вл., дв. 19, жит. 118; 2 лвк., 2 вѣтр. млн.

СПИСОКЪ ВАЖНѢЙШИХЪ СЕЛЕНІЙ.

СМОЛЕНСКІЙ УѢЗДЪ.

1. Вол. **Богородицкая**.
1. *Богородицкое*, пог., в. првл. Въ 8 в. — ц. пр. Въ 10 в.—ц. пр. Въ 8 в.—Тычѣнино, ст. ж. д.
 2. *Яикова*, д. б. вл., при р. Сожѣ, дв. 11, жит. 92; шк.
2. Вол. **Боровская**.
3. *Ямская Слобода*, д. б. г., при р. Днѣпрѣ, дв. 78, жит. 330; в. првл. Въ 2 в. — спич. з. Въ 8 в. — ц. пр. Въ 7 в.—Дресна, ст. ж. д.
- 3 Вол. **Бѣлоручская**.
4. *Бѣлоручье*, с. б. вл., дв. 21, жит. 234; в. првл., ц. пр. Въ 4 в.—Рябцево, ст. ж. д.
 5. *Панское*, с. б. вл., при рч. Лосенкѣ, дв. 11, жит. 120; ц. пр.
4. Вол. **Владимірская**.
6. *Владимірское (Иловка)*, пог., в. првл., ц. пр., шк., вод. мн., тржк. 26 августа. Въ 5 в.—пчт. ст. Въ 10 в.—ц. пр., ч., шк. Въ 9 в.—спич. з.
5. Вол. **Катынская**.
7. *Катынь*, пог., в. првл., ц. пр., ярм. 15 августа. Въ 3 в.—Катынь, ст. ж. д. Въ 5 в. — ц. пр., 2-хъ клас. учил., тржк. 30 августа. Въ 6 в. — Купрово, ст. ж. д. Въ 10 в.—ц. пр. Въ 15 в.—ц. пр., тржк. 8 сентября. Въ 20 в.—винок. з., вод. мн.
 8. *Дубровка*, д. б. вл., дв. 13, жит. 120; шк.
6. Вол. **Корохоткинская**.
9. *Корохоткино*, пог., в. првл., ц. пр., шк. Въ 1 в. — ц. пр. Въ 7 в.—ц. пр. Въ 15 в.—ц. пр.
 10. *Маламелецѣна*, д. б. вл., при рч. Смородинкѣ, дв. 11, жит. 70; спич. з.
11. *Тычкина*, д. б. г., при рч. Соминкѣ, дв. 7, жит. 56; шерстоб.
7. Вол. **Коцинская**.
12. *Коцино*, пог., в. првл., ц. пр., шк. Въ 5 в. — ц. пр. Въ 6 в.—ц. пр. Въ 7 в.—ц. пр. Въ 10 в.—ц. пр.
8. Вол. **Лабковская**.
13. *Лабково*, с. б. вл., дв. 18, жит. 144; в. првл., ц. пр. Въ 6 в.—ц. пр., шк. Въ 8 в.—Пересна, полуст. ж. д. Въ 15 в.—2 ц. пр.
9. Вол. **Прудковская**.
14. *Прудки*, с. б. вл., при рч. Крапивенкѣ, дв. 44, жит. 312; в. првл., ц. пр., шк., ярм. 29 июня, 2 вод. мн. Въ 6 в.—ц. пр., ярм. 9 мая, 20 іюля и 6 декабря.
10. Вол. **Спасская**.
15. *Спасъ*, с. б. г., при рч. Вонцѣ, дв. 30, жит. 262; в. првл., ц. пр., шк., бгд. Въ 9 в. — Духовская, ст. ж. д.; ц. пр., ч.
 16. *Вишняки (Суборовка)*, д. б. г., при рч. Дубнѣ, дв. 29, жит. 256; дегт. з.
 17. *Лопина*, д. б. г., дв. 58, жит. 530.
 18. *Федюкина*, д. б. г., дв. 16, жит. 130; шк.
11. Вол. **Хохловская**.
19. *Хохлово (Троицкое)*, пог., в. првл., ц. пр., шк., бгд.
12. Вол. **Цуриковская**.
20. *Цуриково*, пог., в. првл., ц. пр. Въ 1 в. — ц. пр., винок. з. Въ 9 в.—Каменка, ст. ж. д. Въ 10 в.—ц. пр.
 21. *Лабкова*, д. б. вл., дв. 35, жит. 298; шк.

БѢЛЬСКІЙ УѢЗДЪ.

13. Вол. **Андреевская**.
22. *Андреевское (Кляжино)*, с. б. г., при р. Вязьмѣ, дв. 50, жит. 312; в. пр. (у. г. 67 в.), ц. пр., шк., 2 лvk., тржк. 30 ноября.
 23. *Настасѣна*, д. б. г., дв. 2, жит. 13; лvk.
14. Вол. **Асуйская**.
24. *Рождественское (Лесино)*, пог., в. првл., ц. пр., шк., 2 тржк.
15. Вол. **Ахтырская**.
25. *Ахтырское (Шуулино)*, с. б. вл., при р. Лужнѣ, дв. 32, жит. 202; в. првл., ц. пр., ч. вод. мн.
 26. *Михево*, с. б. вл., дв. 36, жит. 176; ц. пр., тржк. на 9 пятницу и 1 октября.
16. Вол. **Батуринская**.
27. *Ниловка (Волкова)*, д. б. вл., при рч. Волковѣ, дв. 17, жит.

- 117; в. првл. (у. г. 37 в.), шк. Въ $\frac{1}{4}$ в.—ц. пр. Въ 7 в.—ч., тржк. 3 января, 28 октября и въ 10 пятницу.
- 17. Вол. Березовская.**
28. *Береза (Егоре),* пог., в. првл. (у. г. 80 в.), ц. пр., шк., 2 лвк., 4 тржк.
- 18. Вол. Волшевская.**
29. *Волшево,* с. б. вл., при р. Днѣпрѣ, дв. 22, жит. 136; в. првл. (у. г. 70 в.), ц. пр., з. пчт. ст., п. дв., 6 лвк., тржк. 1 октября. Въ 3 в.—кожев. зав.
30. *Еремина,* д. б. вл., дв. 9, жит. 35; лвк.
- 19. Вол. Будинская.**
31. *Симоновка,* д. б. вл., дв. 11, жит. 68; в. првл. (у. г. 7 в.) Въ $1\frac{1}{2}$ в.—ц. пр. Въ 2 в.—ц. пр., вод. млн., тржк. 8 сентября. Въ 8 в.—ц. пр., тржк. 27 мая и 6 августа.
- 20. Вол. Булышевская.**
32. *Булышево,* с. б. вл., при р. Днѣпрѣ, дв. 32, жит. 176; в. првл. (у. г. 55 в.), ц. пр., бгд., пчт. ст., ярм.
- 21. Вол. Верховье-Малышкинская.**
33. *Верховье-Малышкино,* пог., в. првл., 2 ц. пр., шк. Въ 3 в.—домов. ц. пр., винок. з., вод. млн. Въ 5 в.—ц. пр., шк., тржк. 1 октября.
- 22. Вол. Глуховская.**
34. *Кострицы,* усадьба, в. првл., п. дв., лвк. Въ $\frac{1}{2}$ в.—ц. пр., шк. Въ 3 в.—ц. пр., шк. Въ 12 в.—ц. пр., шк.
- 23. Вол. Голощаповская.**
35. *Гридина (Шайтровичина),* д. б. вл., при рч. Начаѣ, дв. 18, жит. 159; в. првл. (у. г. 8 в.). Въ 3 в.—ц. пр. Въ 5 в.—ц. пр.
- 24. Вол. Городковская.**
36. *Покровъ,* с. б. вл., при рч. Покровѣ, дв. 12, жит. 46; в. првл. (у. г. 39 в.), ц. пр., 2 лвк., базары Въ 3 в.—винок. з., вод. млн., п. дв. Въ 7 в.—2 ц. пр. Въ 21 в.—стекл. фабр., шк., п. дв.
37. *Луцинина,* д. б. г., дв. 8, жит. 24; дегт. з.
38. *Подовражья,* д. б. вл., дв. 5, жит. 30; дегт. з.
- 25. Вол. Городская.**
39. *Краснополя,* д. б. г., дв. 4, жит. 13; в. првл. (у. г. 3 в.). Въ 1 в.—винок. и пивов. зз., вод. млн.
- 26. Вол. Дубровская.**
40. *Лазарева,* в. б. вл., дв. 13, жит. 80; в. првл. (у. г. 95 в.). Въ 1 в.—ц. пр. Въ 7 в.—винок. з., вод. млн.
41. *Дрогачево,* с. б. вл., дв. 9, жит. 47; ц. пр., лвк.
42. *Носова,* д. б. вл., дв. 4, жит. 26; лвк.
- 27. Вол. Дунаевская.**
43. *Мишина,* д. б. вл., дв. 16, жит. 102; в. првл. (у. г. 30 в.). Въ 1 в.—2 ц. пр., ч.
- 28. Вол. Егорьевская.**
44. *Егоре,* с. б. вл., при р. Обшѣ, дв. 34, жит. 215; в. првл., (у. г. 15 в.), ц. пр., лвк.
- 29. Вол. Иоткинская.**
45. *Иоткино (Богословское),* усадьба, в. првл., ц. пр., вод. млн. Въ 15 в.—винок. з. Въ 25 в.—2 ц. пр., ч.
46. *Большая Черемухиница,* д. б. г., дв. 14, жит. 44, лвк.
47. *Высокая,* д. б. вл., при рч. Высоконкѣ, дв. 52, жит. 212, лвк.
48. *Клевый (Проворная),* д. б. г., дв. 7, жит. 35; лвк.
49. *Ключевая,* д. б. вл., дв. 9, жит. 57; дегт. з.
50. *Ковалева,* д. б. г., при р. Ковалевкѣ, дв. 12, жит. 56; лвк.
51. *Курьяновка,* д. б. вл., при рч. Альховаткѣ, дв. 15, жит. 72; дегт. з.
52. *Морозовка,* д. б. вл., дв. 5, жит. 24; лвк.
53. *Москалевка Большая,* д. б. вл., дв. 8, жит. 44; дегт. з.
54. *Мухоярова,* д. б. вл., при рч. Мухояровкѣ, дв. 8, жит. 43; дегт. з.
55. *Никитина,* д. б. вл., при р. Межѣ, дв. 8, жит. 47; дегт. з.
56. *Приселья (Навье),* д. б. вл., дв. 7, жит. 40; дегт. з.
57. *Рябиновка (Осиновка),* д. б. вл., дв. 12, жит. 54; дегт. з.
58. *Семенова (Алфимова),* д. б. вл., при рч. Мухояровкѣ, дв. 3, жит. 14; дегт.
59. *Тудѣ,* д. б. вл., при р. Тудѣ, дв. 9, жит. 36; дегт. з.
60. *Чернецова,* д. б. вл., при р. Межѣ, дв. 6, жит. 36; дегт. з.
- 30. Вол. Кавельщенская.**
61. *Шавырдина,* д. б. вл., дв. 24, жит. 110; в. првл. (у. г. 14 в.).
- 31. Вол. Козулинская.**
62. *Козулино,* пог., в. првл., ц. пр., шк., бгд., тржк.
63. *Оршикова,* д. б. вл., при р. Днѣпрѣ, дв. 33, жит. 180; лвк.
- 32. Вол. Каменецкая.**
64. *Каменецъ,* с. б. вл., при р. Днѣпрѣ, дв. 25, жит. 120; в. првл. (у. г. 65 в.), ц. пр., ч., лвк., ярм. 8 июля. Въ 4 в.—ц. пр.
65. *Настасино,* с. б. вл., дв. 13, жит. 111; ц. пр., 2 лвк., ярм. 22 октября.
- 33. Вол. Комаровская.**
66. *Комары,* пог., в. првл., ц. пр. Въ $\frac{1}{4}$ в.—ц. пр., тржк. 8 ноября. Въ 1 в.—Богородице-Рождественскій ж. мнстр. 2 ц. пр., ч., шк., бгд., бльн. Въ 5 в.—дегт. з., вод. млн.
- 34. Вол. Крапивенская.**
67. *Село,* д. б. вл., дв. 14, жит. 86; в. првл.
- 35. Вол. Ляпкинская.**
68. *Ляпкино,* пог. в. првл. (у. г. 15 в.); 2 ц. пр. Въ 3 в.—Красногородищенскій м. мнстр., ц. пр.
69. *Демьяхи,* д. б. вл., при рч. Шлубѣ, дв. 12, жит. 70; пчт. ст.
- 36. Вол. Мольнинская.**
70. *Мольня,* с. б. вл., при рч. Супрытѣ, дв. 26, жит. 134; в. првл., (у. г. 55 в.), ц. пр., пчт. ст., 3 лвк., ярм. 9 мая и 6 декабря.
71. *Аносиха,* д. б. г., при рч. Маленкѣ, дв. 6, жит. 45; 6 дегт. з.
72. *Леонова,* д. б. вл., при рч. Супрутѣ, дв. 12, жит. 62; лвк.

260. *Примунова*, д. б. вл., дв. 27, жит. 172; млтв. д.
 261. *Рамонки*, д. б. вл., дв. 10, жит. 63; млтв. д.
 262. *Субботинки (Прилпы)*, д. б. вл., дв. 20, жит. 116; 2 лвк.,
 п. дв.

105. Вол. Трубинская.

263. *Тетери*, д. б. вл., дв. 32, жит. 240; в. првл. (у. г. 23 в.).

106. Вол. Чальская.

264. *Вырвевка*, д. б. вл., при рч. Вырвевкѣ, дв. 21, жит. 115; в.
 првл. (у. г. 35 в.). Въ 8 в.—ц. пр., бгд., лвк., п. дв., вод.
 мн. Въ 9 в.—ц. пр., шк., ярм. Въ 15 в.—ц. пр., шк., 4
 ярм.
 265. *Басманова*, д. б. вл., дв. 48, жит. 252; п. дв., лвк.
 266. *Курьянова*, д. б. вл., дв. 58, жит. 248; 2 лвк.
 267. *Трастя*, д. б. вл., дв. 33, жит. 206; ярм.
 268. *Уполозы*, д. б. г., при р. Ворѣ, дв. 35, жит. 184; п. дв.

ДОРОГОВУЖСКІЙ УѢЗДЪ.

107. Вол. Бизюковская.

269. *Служительская Слобода*, с. б. г., при р. Днѣпрѣ, дв. 13,
 жит. 110; в. првл. (у. г. 10 в.), 2 ц. пр., шк., 2 ярм. Въ
 5 в.—ц. пр., ярм.
 270. *Яковлева (Пушкаришина)*, д. б. г., дв. 95, жит. 591.
 271. *Ямская Слобода*, д. б. г., дв. 109, жит. 555.

108. Вол. Волочковская.

272. *Подмокси*, д. б. вл., дв. 42, жит. 290; в. првл. (у. г. 25 в.).
 Въ 2 в.—ц. пр., шк., бгд., вод. мн., п. дв., 2 ярм. Въ
 11 в.—ц. пр., бгд., вод. мн. Въ 12 в.—ц. пр., ярм. Въ
 22 в.—сыров. з.

109. Вол. Вышегорская.

273. *Пушкино*, с. б. г., дв. 18, жит. 150; в. првл. (у. г. 25 в.),
 ц. пр., шк., 2 ярм. Въ 8 в.—ц. пр., ярм. Въ 10 в.—
 ц. пр., ярм.
 274. *Якубова*, д. б. г., дв. 12, жит. 102; кирп. з., вод. мн.

110. Вол. Дуденская.

275. *Дуденка*, с. б. вл., при рч. Середнѣ, дв. 24, жит. 122; в.
 првл. (у. г. 41 в.), ц. пр., шк., бгд., апт., лвк., 2 ярм. Въ
 5 в.—ц. пр., 4 ярм.
 276. *Большая Колпитка*, д. б. вл., при рч. Колпиткѣ, дв. 43, жит.
 240; лвк., п. дв.
 277. *Максименская*, д. б. вл., дв. 29, жит. 160; лвк.
 278. *Ново-Потапова*, д. б. вл., при рч. Рослявкѣ, дв. 23, жит.
 125; 3 дегт. з.

111. Вол. Егорьевская.

279. *Егорьева (Чертова)*, д. б. вл., при рч. Вырвкѣ, дв. 15, жит.
 96; в. првл. (у. г. 6 $\frac{1}{2}$ в.). Въ $\frac{1}{2}$ в.—2 ц. пр., ярм. Въ
 1 в.—винок. з., вод. мн., п. дв. Въ 5 в.—ц. пр. Въ
 12 в.—ц. пр., бльн., шк.
 280. *Высокое*, с. б. вл., дв. 11, жит. 75; ц. пр., 2 ярм.
 281. *Селецкое*, с. б. вл., при рч. Дорожанкѣ, дв. 26, жит. 180;
 ц. пр., ярм.

112. Вол. Какушкинская.

282. *Какушкино*, с. б. вл., дв. 16, жит. 122; в. првл. (у. г. 21 в.),
 ц. пр., шк., п. дв. Въ 5 в.—2 ц. пр., 2 бгд.
 283. *Гомзики*, д. б. г., при рч. Ректѣ, дв. 15, жит. 115; лвк.
 284. *Перстенки*, с. б. г. и вл., дв. 70, жит. 400; ц. пр.

113. Вол. Кисловская.

285. *Кислова*, д. б. вл., при рч. Гордатѣ, дв. 18, жит. 122; в.
 првл. (у. г. 60 в.). Въ 3 в.—ц. пр., шк., вод. мн., п. дв.
 Въ 7 в.—ц. пр., шк., вод. мн., лвк., 2 ярм.
 286. *Дубровка*, д. б. вл., при рч. Рославкѣ, дв. 25, жит.
 160; лвк.
 287. *Фролова*, д. б. вл., дв. 10, жит. 68; лвк.
 288. *Харина*, д. б. вл., дв. 26, жит. 170; лвк.

114. Вол. Красно-Болотовская.

289. *Молодиловка*, д. б. г., при рч. Быковкѣ, дв. 5, жит. 36; в.
 првл. (у. г. 19 в.). Въ 18 в.—ц. пр., ярм.
 290. *Красно-Болотово (Болоты)*, с. б. вл., дв. 17, жит. 100;
 ц. пр., ярм.
 291. *Староселье*, с. б. вл., дв. 18, жит. 156; ц. пр., ярм.

115. Вол. Леоновская.

292. *Юркина*, д. б. вл., при рч., Трубилнѣ, дв. 5, жит. 33; в.
 првл. Въ 3 в.—2 ц. пр., ч., 3 ярм. Въ 8 в.—винок. з.
 293. *Кузино*, с. б. вл., дв. 7, жит. 47; ц. пр., ярм.

116. Вол. Озерищенская.

294. *Слобода (Озерище)*, с. б. вл., дв. 13, жит. 77; в. првл. (у.
 г. 12 в.), ц. пр., шк., бльн., 2 ярм. Въ 5 в.—пчт. ст. Въ
 10 в.—ц. пр., шк., 2 ярм. Въ 12 в.—2 ц. пр., шк.,
 писчебум. ф., пивов. з., 2 вод. мн., винок. з. Въ 14 в.—
 винок. з., вод. мн.
 295. *Касково*, с. б. вл., дв. 18, жит. 120; ц. пр., ч., бгд., шк.,
 3 ярм.
 296. *Клящино (Кляжая)*, с. б. вл., дв. 13, жит. 88; ц. пр.,
 бгд., шк.
 297. *Языково (Ректы)*, с. б. вл., дв. 7, жит. 40; ц. пр.
 298. *Ярилово*, с. б. вл., при рч. Берцинкѣ, дв. 35, жит. 298; ц.
 пр., ч., 2 ярм.

117. Вол. Полижакинская.

299. *Полижакина*, д. б. вл., при рч. Сукромкѣ, дв. 15, жит. 88;
 в. првл. (у. г. 15 в.). Въ $\frac{1}{2}$ в.—ц. пр., 2 ярм. Въ 3 в.—
 Болдинъ Свято-Троицкій муж. мнстр., 2 ц. пр., шк. Въ 5
 в.—ц. пр., 3 ярм.

118. Вол. Самцовская.

300. *Самцова*, д. б. г., при р. Обшѣ, дв. 53, жит. 528; в. првл.
 (у. г. 26 в.), ч., лвк. Въ 4 в.—ц. пр., бгд.

301. *Абрамова*, д. б. г., при рч. Озеринь, дв. 68, жит. 491; дегт. зав.
 302. *Васина*, д. б. г., при рч. Ордышинкѣ, дв. 6, жит. 58; пчт. ст.
 303. *Губинова*, д. б. г., при рч. Осъмѣ, дв. 16, жит. 124; лвк.
 304. *Кондратова*, д. б. г., при рч. Осъмѣ, дв. 12, жит. 97; дегт. з.
 305. *Новоселки*, д. б. г., дв. 29, жит. 230; ч., дегт. з.

119. Вол. Сафоновская.

306. *Ильина*, д. б. вл., при рч. Вежѣ, дв. 7, жит. 62; в. првл. (у. г. 35 в.). Въ 1 в. — ц. пр., ярм. Въ 5 в. — ц. пр., винок. з., вод. млн., 2 ярм. Въ 7 в. — ц. пр., лѣсоп. з., вод. млн., ярм. Въ 15 в. — ц. пр., винок. з.

307. *Тройцо*, с. б. вл., при рч. Смородинкѣ, дв. 12, жит. 75; ц. пр., ярм.

120. Вол. Суткинская.

308. *Овиновичина*, пог., в. првл., 2 ц. пр., ярм. Въ 3 в. — 3 ц. пр., 3 ярм. Въ 6 в. — 2 ц. пр., ярм. Въ 7 в. — ц. пр., шк., бгд.

121. Вол. Успенская.

309. *Успенское (Шилово)*, с. б. вл., дв. 19, жит. 113; в. првл. (у. г. 33 в.), ц. пр., бгд., тржк.
 310. *Чеботово*, с. б. г., при рч. Кострѣ, дв. 33, жит. 210; ц. пр., бгд., ярм.

ДУХОВЩИНСКІЙ УѢЗДЪ.

122. Вол. Горкинская.

311. *Горки*, с. б. вл., дв. 43, жит. 300; в. првл. (у. г. 30 в.), ц. пр., шк., 2 ярм.

123. Вол. Зимицкая.

312. *Зимицы*, д. б. вл., при р. Царевичѣ, дв. 8, жит. 120; в. првл. Въ 4 в. — ц. пр., тржк.
 313. *Спасъ Углы*, с. б. г., при рч. Веленѣ, дв. 8, жит. 66; ц. пр.

124. Вол. Капыревщинская.

314. *Капыревщина*, усадьба, в. првл., ц. пр., шк., 3 тржк. Въ 4 в. — ц. пр. Въ 5 в. — ц. пр., тржк. Въ 6 в. — ц. пр., тржк., сыров. з., п. дв. Въ 18 в. — ц. пр., ч., 2 тржк.

125. Вол. Кубаровская.

315. *Кубарово*, с. б. вл., дв. 20, жит. 145; в. првл. (у. г. 17 в.), ц. пр., шк., вод. млн., ярм. Въ 4 в. — ц. пр., 2 ярм. Въ 5 в. — ц. пр., ч., тржк.

126. Вол. Никоновская.

316. *Чижево*, с. б. г., дв. 35, жит. 229; в. првл. (у. г. 18 в.), ц. пр., шк., тржк. Въ 5 в. — ц. пр., вод. млн. Въ 6 в. — ц. пр., шк. Въ 7 в. — кирп. з. Въ 8 в. — ц. пр. Въ 12 в. — ч., лвк., 2 тржк.

317. *Гришково*, с. б. вл., при р. Страочанкѣ, дв. 23, жит. 176; ц. пр., 2 тржк.

127. Вол. Озерецкая.

318. *Преображенскѣ*, пог., в. првл., ц. пр., тржк. Въ 12 в. — ц. пр. Въ 13 в. — кожев. з. Въ 14 в. — дегт. з. Въ 16 в. — 2 ц. пр., шк., бгд., 2 тржк. Въ 17 в. — пчт. ст.

319. *Донецъ*, д. б. г., при оз. и р. Донцѣ, дв. 6, жит. 19; пчт. ст., лвк.

320. *Елистевици*, с. б. вл., при рч. Рубежѣ, дв. 19, жит. 114; ц. пр., 3 тржк.

128. Вол. Подсѣлецкая.

321. *Подсѣлица*, д. б. вл., при рч. Пильнѣ, дв. 17, жит. 132; в. првл. (у. г. 10 в.). Въ 1 в. — ц. пр., 2 ярм. Въ 7 в. — 2 ц. Волости и важнѣйшія селенія Имперіи, вып. V.

- пр., 4 ярм. Въ 8 в. — Ярцева, ст. ж. д. Въ 9 в. — ц. пр., 3 ярм.

322. *Ярцева*, д. б. вл., дв. 38, жит. 190; 2 лвк.

129. Вол. Пречистенская.

323. *Старое (Пречистое, Зальсье)*, с. б. г., при рч. Вѣжнѣ, дв. 25, жит. 200; в. првл., ц. пр., бгд., шк., пчт. ст., крас., п. дв., 5 тржк.

324. *Береснева Малая*, д. б. г., при рч. Готовцѣ, дв. 26, жит. 180; пчт. ст.

130. Вол. Присельская.

325. *Приселье*, с. б. вл., при рч. Лютицѣ, дв. 15, жит. 112; в. првл. (у. г. 20 в.), ц. пр., 2 ярм. Въ $\frac{1}{4}$ в. — винок. з. Въ 3 в. — Приселье, ст. ж. д. Въ 5 в. — ц. пр., 2 ярм. Въ 7 в. — 3 ц. пр., 5 ярм.

326. *Мериковичи*, с. б. вл., при рч. Возовенькѣ, дв. 6, жит. 50; ц. пр., ярм.

327. *Полои*, д. б. вл., при р. Песочнѣ, дв. 20, жит. 171; 2-хъ класс. учил., приѣмная для родильницъ, вод. млн.

131. Вол. Ратчинская.

328. *Дуброва*, хуторъ, в. првл. Въ 1 в. — ц. пр., 3 тржк.

329. *Старинова*, д. б. вл., при р. Дибрѣ, дв. 17, жит. 115; лвк.

132. Вол. Скачковская.

330. *Скачково*, с. б. г., при р. Царевичѣ, дв. 72, жит. 606; в. првл. (у. г. 22 в.), ц. пр., шк., вод. млн., 3 ярм.

133. Вол. Слободская.

331. *Слобода (Васильево Село)*, д. б. вл., при р. Зеновкѣ, дв. 25, жит. 157; в. првл. (у. г. 22 в.). Въ 1 в. — ц. пр., 3 тржк. Въ 7 в. — ц. пр., бгд., 2 тржк.

332. *Приселья (Приселы)*, д. б. г., при р. Воты, дв. 56, жит. 524.

134. Вол. Соловьевская.

333. *Соловьева*, д. б. г., при р. Дибрѣ, дв. 33, жит. 200; в. првл., пчт. ст.

334. *Лиево*, с. б. г., при р. Дибрѣ, дв. 51, жит. 312; ц. пр., блън., 2 тржк.

135. Вол. Суетовская.

335. *Новая Суетова*, д. б. вл., при рч. Халынкѣ, дв. 10, жит. 58; в. првл. (у. г. 38 в.). Въ $\frac{1}{2}$ в. — ц. пр., тржк. Въ 2 в. — Михайловское, ст. ж. д. Въ 3 в. — винок. з. Въ 7 в. — винок. з. Въ 8 в. — ц. пр., ярм. Въ 10 в. — ц. пр., винок. з. Въ 15 в. — Ярцевская мануфактура.

136. Вол. Суцевская.

336. *Суцево*, с. б. вл., при р. Царевичѣ, дв. 16, жит. 94; в. првл., ц. пр., шк., вод. млн., тржк. Въ 7 в. — ц. пр., 3 тржк. Въ 12 в. — ц. пр., тржк. Въ 18 в. — ц. пр., 10 лvk., тржк.
337. *Лосево*, с. б. вл., при р. Лойнѣ, дв. 13, жит. 95; ц. пр., 2 тржк., вод. млн.

137. Вол. Сырокоренско-Липецкая.

338. *Сырокоренскіе-Липки*, с. б. вл., при р. Жересни, дв. 30, жит. 179; в. првл. (у. г. 38 в.), 2 ц. пр., шк., бгд., вод.

млн., лvk., 2 тржк. Въ 2 в. — оберточно-бумаж. ф., вод. млн.

339. *Аполме*, с. б. вл., при рч. Аполенкѣ, дв. 14, жит. 80; 2 ц. пр., бгд., 2 тржк.
340. *Спасскіе Липки*, с. б. вл., при рч. Мошнѣ, дв. 20, жит. 140; ц. пр., ч., вод. млн., п. дв.

138. Вол. Тюховицкая.

341. *Сошнева Старая (Сошнева)*, д. б. г., при р. Отрѣ, дв. 24, жит. 200; в. првл. (у. г. 30 в.).
342. *Городны*, с. б. г., при рч. Городенкѣ, дв. 39, жит. 240; ц. пр., шк., 2 тржк.
343. *Еламова*, д. б. г., при р. Отрѣ, дв. 9, жит. 75; 3 тржк.

139. Вол. Узвозская.

344. *Узвозъ*, д. б. г., дв. 5, жит. 35; в. првл. (у. г. 46 в.). Въ 2 в. — 2 ц. пр., 3 тржк.

Е Л Ъ Н И Н С К І Й У Ъ З Д Ъ

140. Вол. Арнишицкая.

345. *Арнишицы*, с. б. г. и вл., при рч. Стывковѣ, дв. 28; жит. 110; в. првл., ц. пр., бгд., шк., 2 п. дв., лvk., трк. 2 ярм.

141. Вол. Богородицкая.

346. *Богородицкое*, пог., в. првл., ц. пр., вод. млн. Въ 5 в. — ц. пр. Въ 6 в. — ц. пр., ярм. Въ 9 в. — ц. пр. домов., вод. млн. Въ 12 в. — ц. пр., ч.
347. *Кузнецово*, с. б. вл., при рч. Лещинкѣ, дв. 14, жит. 130; ц. пр.
348. *Чамово*, с. б. вл., дв. 10, жит. 70; ц. пр., бгд., вод. млн.

142. Вол. Болтушинская.

349. *Болтушино I*, с. б. вл., при р. Волость, дв. 33, жит. 246; в. првл., ц. пр., шк., ярм. 8 іюля и 22 октября. Въ 4 в. — винок. з. Въ 6 в. — ц. пр., бгд.
350. *Болтушино II*, д. б. вл., при р. Волость, дв. 67, жит. 410; пчт. ст.
351. *Рукино*, с. б. вл., при р. Хморѣ, дв. 15, жит. 87; ц. пр., тржк. 10 августа и 10 октября.
352. *Язвино*, с. б. вл., при р. Лопатнѣ, дв. 34, жит. 237; ц. пр., п. дв., тржк. 28 іюня.

143. Вол. Волюво-Егорьевская.

353. *Озеренскѣ*, д. б. вл., при рч. Стрянѣ, дв. 16, жит. 100; в. првл., вод. млн., п. дв. Въ 2 в. — ц. пр. Въ 10 в. — ц. пр. Въ 17 в. — ч., лvk. з.

144. Вол. Веходская.

354. *Веходы*, ус., в. пр., ц. пр., 2 ярм. Въ 3 в. — ц. пр.

145. Вол. Гнѣздиловская.

355. *Гнѣздилово*, с. б. вл., при рч. Деминкѣ, дв. 34, жит. 202; в. првл., ц. пр., блн., млн.

146. Вол. Даниловичская.

356. *Даниловичи*, ус., в. првл., ц. првл., шк., млн., ярм. Въ 8 в. — шк. Въ 10 в. — лvk. з., вод. млн.

147. Вол. Докудовская.

357. *Никольская (Докудова)*, д. б. вл., при рч. Глобытинѣ, дв. 18, жит. 134; в. првл., шк. Въ $\frac{1}{2}$ в. — 2 ц. пр. Въ 5 в. — ц. пр., шк., тржк. 18 августа. Въ 20 в. — ц. пр., лvk., млн., ярм. 6 августа.
358. *Вербилово*, с. б. вл., при рч. Стрянѣ, дв. 10, жит. 56; ц. пр.
359. *Олговка*, д. б. вл., при р. Острѣ, дв. 10, жит. 64; ц. пр., ярм. 18 августа, вод. млн.

148. Вол. Дубосищенская.

360. *Дубосище*, ус., в. првл., ц. пр., шк., ярм. Въ 5 в. — ч., млн., ярм. 14 сент.

149. Вол. Заболотская.

361. *Заболотя*, д. б. вл., при р. Силижѣ, дв. 24, жит. 170; в. првл. Въ 1 в. — ц. пр., млн. Въ 2 в. — винок. з. Въ 6 в. — сткл. з. Въ 7 в. — винок. з. Въ 15 в. — чугунно-лит. з. Въ 16 в. — ц. пр., бгд., млн.

150. Вол. Замошинская.

362. *Замоше (Гнидовка)*, с. б. вл., при рч. Стружанкѣ, дв. 30, жит. 182; в. првл., ц. пр., шк., лvk.
363. *Носищева (Прудыше)*, д. б. вл., при рч. Деминкѣ, дв. 42, жит. 211; шк.

151. Вол. Ивонинская.

364. *Ивоино*, пог., в. првл., ц. пр., млн., ярм. Въ 5 в. — ц. пр. Въ 8 в. — винок. з. Въ 15 в. — ц. пр.
365. *Бѣловостье*, с. б. вл., при рч. Крутинѣ, дв. 10, жит. 69; ц. пр., капица.

366. *Климатино*, с. б. вл., при рч. Гузнонойкѣ, дв. 32, жит. 230; ц. пр.
367. *Яковлевичи*, с. б. вл., при рч. Гремячѣ, дв. 12; жит. 94; ц. пр., млн.
- 152. Вол. Коноплянская.**
368. *Коноплянка*, д. б. г., при рч. Коноплянкѣ, дв. 37, жит. 270, в. првл.
- 153. Вол. Мархоткинская.**
369. *Мархоткина*, ус., в. првл., ц. пр., шк. Въ 3 в.—ц. пр., 6 лvk., 2 ярм. Въ 4 в.—ц. пр., п. дв. Въ 8 в.—ц. пр., бгд., Въ 15 в.—2 ц. пр. Въ 17 в.—ц. пр.
370. *Каменецъ*, с. б. вл., дв. 31, жит. 190; ц. пр., шк., ярм.
- 154. Вол. Осельская.**
371. *Оселье (Глотково)*, с. б. г., при рч. Оселинкѣ, дв. 58, жит. 245; в. првл., ц. пр., шк., лvk., вод. млн., ярм. 8 сентября. Въ 4 в.—сыроварня. Въ 7 в.—ц. пр., сыров., млн., ярм. 19 октября.
372. *Верховка*, д. б. вл., при рч. Поляновкѣ, дв. 6, жит. 30; дегт. з.
373. *Громиа*, д. б. вл., при рч. Бѣлѣ, дв. 46, жит. 284; 2 лvk., вѣтр. млн.
374. *Рисавы*, д. б. вл., при рч. Бѣлѣ, дв. 32, жит. 200; лvk.
- 155. Вол. Павлиновская.**
375. *Павлиново*, с. б. вл., при рч. Добричкѣ, дв. 18, жит. 125; в. првл., ц. пр., шк., 2 ярм.
376. *Жданово*, с. б. вл., при рч. Деминкѣ дв. 39, жит. 276; 2 ц. пр., вѣтр. млн.
377. *Клюшки*, д. б. вл., дв. 91, жит. 590.
- 156. Вол. Стрыгинская.**
378. *Стрыино*, с. б. вл., при рч. Хмарѣ, дв. 13, жит. 102; в. првл., ц. пр., п. дв., ярм. 6 августа. Въ 5 в.—ц. пр.
379. *Лучесо*, с. б. вл., при рч. Лучесянкѣ, дв. 24, жит. 206; ц. пр., шк.
380. *Починокъ*, д. б. вл., при рч. Городнѣ, дв. 65, жис. 362, ст. ж. д., пчт. ст., 7 лvk., 9 ц. дв.
- 157. Вол. Сычевская.**
381. *Сычево*, пог., в. првл., ц. пр., тржк.
382. *Бывалки*, с. б. вл., дв. 62, жит. 424; ц. пр., лvk. 3 млн., тржк.
383. *Коханы (Катыревка)*, с. б. вл., дв. 12, жит. 87; ц. пр., млн., ярм.
- 158. Вол. Уваровская.**
384. *Уварово (Лазарево)*, пог., в. првл. ц. пр., млн. Въ 6 в.—винок. з.
- 159. Вол. Хмарская.**
385. *Хмара*, пог., в. првл., ц. пр., ярм. 10 октября. Въ 7 в.—ц. пр. Въ 10 в. винок. з.

КРАСНИНСКІЙ УѢЗДЪ.

- 160. Вол. Букинская.**
386. *Букино*, пог., в. првл., ц. пр., шк., ярм. Въ 4 в.—винок. з., п. дв. Въ 6 в.—ц. пр., ч. Въ 8 в.—ц. пр., 2 ярм.
387. *Червоная*, д. б. вл., при рч. Писковкѣ, дв. 21, жит. 141; ярм.
- 161. Вол. Викторовская.**
388. *Панское*, с. б. вл., дв. 19, жит. 136; в. првл. (у. г. $\frac{1}{2}$ в.), ц. пр., шк., вод. млн. Въ 4 в.—винок. з., вод. млн.
389. *Володьдова*, д. б. вл., при рч. Рудомкѣ, дв. 56, жит. 325; шк.
390. *Высокое*, с. б. вл., при рч. Ржавкѣ, дв. 15, жит. 94; ц. пр., ч.
- 162. Вол. Волковская.**
391. *Волково*, с. б. вл., дв. 24, жит. 145, в. првл. (у. г. 20 в.), ц. пр., бгд., вод. млн., 2 ярм. Въ 6 в.—2 ц. пр., бгд., ярм. Въ 8 в.—ц. пр., ярм. Въ 20 в.—винок. з., вод. млн.
- 163. Вол. Добрянская.**
392. *Слобода Добрая*, д. б. г., при рч. Доброй, дв. 82, жит. 517; в. првл. (у. г. 3 в.).
393. *Глубокое (Зарибовщина)*, с. б. г., 2 ц. пр., шк., бгд., вод. млн., ярм.
- 164. Вол. Досуговская.**
394. *Досугово*, с. б. вл., при р. Руѣ, дв. 106, жит. 769; в. првл. (у. г. 24 в.), 2 ц. пр., 2 ч., 2 шк., вод. млн., 3 лvk., 3 ярм. Въ 2 в.—ц. пр., бгд. Въ 5 в.—кирп. з., 2 вод. млн.
395. *Сусловици*, с. б. вл., при рч. Ляковкѣ, дв. 45, жит. 290; ц. пр., шк.
- 165. Вол. Жерновская.**
396. *Мерлино*, с. б. г., при рч. Вѣтеслѣ, дв. 21, жит. 140; в. првл. (у. г. 10 в.), ц. пр., шк., баз., вод. млн., 2 ярм.
397. *Жерновка* д. б. г., при рч. Жерновкѣ, дв. 27, жит. 166; шк.
398. *Мамыши*, д. б. г., при рч. Мамышевкѣ, дв. 13, жит. 82; лvk.
399. *Новоселки*, д. б. г., при рч. Лосьминкѣ, дв. 18, жит. 116; лvk.
400. *Сырокоренья*, д. б. г., при рч. Лосьминѣ; дв. 63, жит. 474; шк., лvk.
401. *Эськова*, д. б. г., при рч. Лосьминкѣ, дв. 9, жит. 58; лvk.
- 166. Вол. Зѣтровичская.**
402. *Зѣтровичи*, с. б. г., при р. Лупнѣ, дв. 104, жит. 684, в. првл. (у. г. 12 в.), 2 ц. пр., шк. 2 вод. млн.
403. *Марково*, с. б. г., при рч. Любавкѣ, дв. 17, жит. 120; ц. пр., бгд.
- 167. Вол. Ивановская.**
404. *Ивановское*, с. б. вл., при р. Сожѣ, дв. 13, жит. 99; в. првл. (у. г. 60 в.), ц. пр., шк., 2 ярм. Въ 1 в.—ц. пр., 3 ярм. Въ 7 в.—крахм. з., вод. млн.

405. *Ярковичи*, с. б. вл., при рч. Бъянвѣ, дв. 24, жит. 204; ц. пр., ч., ярм.

168. Вол. Княжинская.

406. *Княжое*, с. б. вл., при р. Сожѣ, дв. 25, жит. 192; в. првл. (у. г. 60 в.), ц. пр., шк., вод. млн., ярм. Въ 1 в. — ц. пр., кирп. з., ярм. Въ 5 в. — ц. пр., ярм.

169. Вол. Мигновичская.

407. *Жукова*, д. б. г., при рч. Капыловкѣ, дв. 22, жит. 143; в. првл. (у. г. 30 в.).

408. *Мигновичи*, с. б. г., при рч. Огородкѣ, дв. 86, жит. 525; 2 ц. пр., бгд.

409. *Трояны*, с. б. г., при рч. Каменкѣ, дв. 25, жит. 179; ц. пр., бгд.

170. Вол. Ново-Михайловская.

410. *Ново-Михайловское*, с. б. вл., дв. 14, жит. 86; в. првл. (у. г. 25 в.); ц. пр., шк. Въ 3 в. — ц. пр. Въ 4 в. — винок. з.

411. *Колесники*, с. б. вл., дв. 25, жит. 187; ц. пр.

171. Вол. Палкинская.

412. *Палкина*, д. б. вл., при рч. Лосвинѣ, дв. 20; жит. 138; в. првл. (у. г. 12 в.). Въ 3 в. — ц. пр., вод. млн. Въ 6 в. — ц. пр. Въ 7 в. — пивов. з. Въ 8 в. — ц. пр.

172. Вол. Погостовская.

413. *Юрова*, д. б. вл., дв. 24, жит. 178; в. првл. (у. г. 27 в.). Въ 3 в. — 2 ц. пр., ч., шк.

414. *Окрутова*, д. б. вл., при рч. Делянѣ, дв. 22, жит. 204; шк.

173. Вол. Прилѣповская.

415. *Юры*, пог., в. првл., 2 ц. пр., блн. Въ 1 в. — ц. пр. дом. вод. млн. Въ 5 в. — винок. з. Въ 8 в. — ц. пр.

416. *Жигаловка*, с. б. вл., дв. 20, жит. 171; ц. пр., шк.

417. *Ивкино*, с. б. вл., дв. 17, жит. 110; ц. пр.

174. Вол. Селецкая.

418. *Селецъ*, с. б. вл., при рч. Молоховой, дв. 38, жит. 264; в. првл. (у. г. 15 в.), ц. пр., шк.

419. *Самсоны*, с. б. вл., при рч. Вѣшенкѣ, дв. 50, жит. 356; ц. пр., бгд., шк.

175. Вол. Соболевская.

420. *Мамюки*, д. б. вл., при рч. Вѣхрѣ, дв. 10, жит. 67; в. првл. (у. г. 35 в.). Въ 4 в. — ц. пр., 2 ярм. Въ 10 в. — 3 ц. пр. 2 шк., ярм.

176. Вол. Толстиговская.

421. *Крюково*, с. б. вл., при рч. Селезневкѣ, дв. 7, жит. 40; в. првл. (у. г. 15 в.), ц. пр., бгд., шк., вѣтр. млн., ярм. Въ 5 в. — ч., винок. з., вод. млн. Въ 7 в. — ц. пр., ярм.

177. Вол. Щелкановская.

422. *Кобадково село*, пог., в. првл., ц. пр., ярм. Въ 8 в. — ц. пр., ярм. Въ 12 в. — кирп. з.

423. *Степного*, с. б. вл., при рч. Теплушкѣ, дв. 30, жит. 276; ц. пр., вѣтр. млн., 2 ярм.

424. *Щелканово*, с. б. вл., при р. Полнѣ, дв. 12, жит. 83; 2 ц. пр., ярм.

ПОРѢЧСКІЙ УѢЗДЪ.

178. Вол. Вородинская.

425. *Борода*, д. б. г., при рч. Бородѣ, дв. 17, жит. 115; в. првл., (у. г. 17 в.), шк. Въ 2 в. — ц. пр.

179. Вол. Велестовская.

426. *Велесто*, пог., в. првл., ц. пр., бгд., шк., ярм. Въ 2 в. — ц. пр., вод. млн., п. дв., ярм.

427. *Устья*, д. б. вл., при рч. Конедѣ, дв. 23, жит. 148; дегт. з.

180. Вол. Верховская.

428. *Верховья*, д. б. г., при р. Выдрѣ, дв. 24, жит. 146; в. првл., (у. г. 55 в.), шк.

429. *Видра*, с. б. г., при р. Выдрѣ, дв. 21, жит. 127; ц. пр., бгд., лвк.

181. Вол. Дубровская.

430. *Дубровка*, д. б. вл., дв. 12, жит. 70; в. пр., (у. г. 15 в.), шк.

182. Вол. Иньковская.

531. *Иньково*, с. б. г., при рч. Клецѣ, дв. 11, жит. 64; в. првл., (у. г. 35 в.), 2 ц. пр., 2 ч., 2 бгд., шк., вод. млн., 3 лвк., 3 ярм.

432. *Баталина*, д. б. г., при р. Уснамыйкѣ, дв. 24, жит. 140; кож. з.

433. *Зарубенки*, с. б. г., дв. 30, жит. 184; ц. пр., бгд.

183. Вол. Кавширская.

434. *Кавширы*, д. б. вл., при р. Половѣ, дв. 30, жит. 178; в. првл., (у. г. 5 в.), ч., шк.

184. Вол. Касплинская.

435. *Каспля*, с. б. г., при р. Касплѣ, дв. 45, жит. 300, в. првл., (у. г. 35 в.), ц. пр. ярм.

185. Вол. Кошевичская.

436. *Кошевичи*, с. б. г., при рч. Бороздиной, дв. 48; жит. 318; в. првл., (у. г. 40 в.), ц. пр., шк., бгд.

186. Вол. Лоинская.

437. *Лоина (Лоина Большая)*, д. б. г., при р. Лоинкѣ, дв. 36, жит. 288; в. првл., (у. г. 27 в.), шк.

438. *Мамюшки*, с. б. г., при р. Ольшѣ, дв. 3, жит. 23; ц. пр., бгд., шк.

187. Вол. Луговская.

439. *Нижний Луг (Село Луи)*, с. б. вл., дв. 28, жит. 234; в. првл., (у. г. 20 в.), ц. пр., шк., п. дв. Въ 5 в.—ц. пр., винок. з. Въ 8 в.—2 ц. пр., винок. з.

188. Вол. Рибшевская.

440. *Рибшева*, д. б. вл., дв. 27, жит. 145; в. првл., (у. г. 50 в.), шк. Въ 3 в.—дегт. з. Въ 10 в.—2 ц. пр.

189. Вол. Свистовичская.

441. *Свистовичи*, с. б. г., при р. Тростянкъ, дв. 10, жит. 60; в. првл. (у. г. 25 в.), ц. пр., шк., ярм. Въ 6 в.—винок. з. Въ 8 в.—дегт. з. Въ 15 в.—дегт. з.

190. Вол. Сидуяновская.

442. *Сидуянова*, д. б. г., при р. Рутовчъ, дв. 37, жит. 260; в. првл., (у. г. 30 в.), шк., вод. млн.
443. *Понизове*, д. б. г., при рр. Каспль, Рутовчъ и Поленицъ, дв. 16, жит. 112; ц. пр.
444. *Фашево*, с. б. г., при р. Рутовчъ, дв. 11, жит. 67; ц. пр.

191. Вол. Семеновская.

445. *Семеновка*, д. б. вл., при р. Каспль, дв. 8, жит. 56; в. првл. (у. г. 5 в.), шк.
446. *Старый Пересудъ*, д. б. г., дв. 17, жит. 110; пчт. ст., лвк.

192. Вол. Слободская.

447. *Слобода*, ус., в. првл., ц. пр., шк., винок. з. вод. млн., п. дв., 2 ярм. Въ 6 в.—2 ц. пр., 2 вод. млн., 5 ярм. Въ 12 в.—ц. пр., ярм. Въ 15 в.—ц. пр., 3 ярм. Въ 25 в.—ц. пр., млтв. д. 2 ярм. Въ 32 в.—дегт. з.
448. *Парнева*, д. б. вл., при рч. Сопшъ и Сыромяткъ, дв. 16, жит. 102; лвк.

193. Вол. Тяполовская.

449. *Тяполово*, пог., в. првл., (у. г. 27 в.), ц. пр., бгд., кож. з.
450. *Введение*, с. б. вл., при р. Боровой, дв. 7, жит. 45; 2 ц. пр., шк., 3 ярм.
451. *Малая Старшина*, д. б. вл., при р. Диньръ, дв. 3, жит. 24; горшечн. з.
452. *Чаши Большия*, д. б. вл., при р. Чайкъ, дв. 5, жит. 45; лвк.

194. Вол. Щучейская.

453. *Троицкое*, ус., в. првл., (у. г. 45 в.), шк. Въ 7 в.—Ордынская пустынь, мвст. м., 4 ц. пр., 2 гостинн., лвк., 2 вод. млн., ярм. Въ 9 в.—дегт. з. Въ 23 в.—ц. пр., ярм. Въ 25 в.—ц. пр., ярм. Въ 36 в.—винок. з. Въ 40 в.—ц. пр.
454. *Щучье*, с. б. г., при оз. Щучьемъ, дв. 12, жит. 96; ц. пр., лвк., 3 ярм.

РОСЛАВЛЬСКИЙ УѢЗДЪ.

195. Вол. Астапковская.

455. *Астапковичи*, с. б. вл., при р. Черной Рыдогъ, дв. 21, жит. 160; в. првл. (у. г. 9 в.), ц. пр., шк. Въ 4 в.—пчт. ст. Въ 8 в.—ц. пр. вод. млн.
456. *Кривомтъсь*, с. б. вл., при р. Цельнъ, дв. 51, жит. 332; ц. пр., ярм. 9 мая.

196. Вол. Ворошиловская.

457. *Ворошилово*, пог., в. првл., ц. пр., ч., бгд., шк., ярм. 20 июля. Въ 1 в.—хрустал. з., лвк. Въ 7 в.—винок. з.

197. Вол. Гореновская.

458. *Гореново*, с. б. г., при рч. Челкъ, дв. 136, жит. 660; в. првл. (у. г. 11 в.), ц. пр., шк., п. дв., ярм. въ Троицу и 8 ноября. Въ 6 в.—ц. пр., вод. млн., лвк. Въ 12 в.—стекл. з., вод. млн., п. дв.
459. *Полшина*, д. б. вл., дв. 15, жит. 84; лвк.

198. Вол. Грязинятская.

460. *Максимкова*, ус., в. првл. (у. г. 23 в.), ц. пр., 2 вод. млн. ярм. 8 июля.

199. Вол. Деробужская.

461. *Деробужъ*, с. б. вл., при р. Сорквашенкъ, дв. 20, жит. 154; в. првл. (у. г. 27 в.), ц. пр. Въ 18 в.—ц. пр., вод. млн. Въ 8 в.—пчт. ст.

462. *Боршевка*, д. б. вл., при р. Кассекъ, дв. 31, жит. 255; 2-хъ классное училище.

200. Вол. Екимовичская.

463. *Жердево*, с. б. вл., при р. Булдошевкъ, дв. 40, жит. 214; в. првл. (у. г. 36 в.), ц. пр., шк., ярм. 14 сентября.

201. Вол. Епишевская.

464. *Епишево Малое*, с. б. вл. и г., при р. Пижъ, дв. 52, жит. 423; в. првл. (у. г. 35 в.), ц. пр., ч., шк., винок. з., в. млн., лвк., ярм. 9 мая, 8 июля, 18 августа и 6 декабря. Въ 5 в.—винок. з., 2 вод. и 1 вѣтр. млн.

202. Вол. Ермолинская.

465. *Ермолина (Зарчя)*, д. б. вл., при р. Остриной, дв. 20, жит. 110; в. првл.

203. Вол. Ершичская.

466. *Ершичи*, с. б. вл., при р. Ипутъ, дв. 35, жит. 169; в. првл. (у. г. 33 в.), ц. пр., ч., вод. млн., п. дв. Въ 12 в.—винок. и дегт. за., вѣтр. и вод. млн., п. дв.
467. *Старая Рудня*, с. б. вл., при р. Ипутъ, дв. 5, жит. 27; ц. пр., ч.

204. Вол. Жарынская.

468. *Жарынь*, с. б. вл., при р. Прождъ, дв. 75, жит. 484; в. првл. (у. г. 21 в.), ц. пр., ярм. въ Троицынъ день, вод.

- млн., п. дв. Въ 3 в.—ц. пр., капл., ярм. 1 октября и въ праздникъ Женъ Мироносицъ. Въ 6 в.—Ивановская, ст. ж. д., ц. пр., вод. млн., ярм. 8 сентября.
469. *Бяхова*, д. б. г., дв. 91, жит. 648; вод. млн.
470. *Ивановская*, д. б. вл., дв. 4, жит. 22; 2 лвк., 3 п. дв.
471. *Пригоры*, д. б. вл., при р. Вороницъ, дв. 54, жит. 310; лвк.
- 205. Вол. Каталинская**
472. *Каталинъ* с. б. вл., при р. Ипутъ, дв. 30, жит. 262; в. првл. (у. г. 82 в.), ц. пр., вод. млн. Въ 7 в.—пчт. ст.
- 206. Вол. Кирилловская**
473. *Подмонастырская Слобода (Лобарева)*, д. б. г., при р. Стиновкъ, дв. 31, жит. 164; заведенія: экипажн., столяр., веревочн., рогожн., колбас., 2 крас., кожев., 7 лвк., 3 п. дв., 13 трк.
474. *Кириллы*, д. б. вл., при р. Радумкъ, дв. 34, жит. 245; в. првл. (у. г. 4 в.). Въ 4 в.—мужск. мнстр.
- 207. Вол. Ковалевская**
475. *Ковали (Казанское)*, с. б. вл., при р. Остръ, дв. 13, жит. 82; в. првл. (у. г. 35 в.), ц. пр., вод. млн., п. дв., ярм. 8 июня.
- 208. Вол. Костыревская**
476. *Костыри*, с. б. вл., дв. 41, жит. 225; в. првл. (у. г. 25 в.), ц. пр.
477. *Богданово*, с. б. вл., дв. 28, жит. 176; ц. пр., 2 вод. млн., п. дв., ярм. въ Духовъ день.
478. *Большая Буда*, д. б. вл., при рч. Скоровкъ, дв. 95, жит. 511.
- 209. Вол. Красно-Заборская**
479. *Красно-Заборы*, с. б. г., при р. Ипутъ, дв. 7, жит. 44; в. првл. (у. г. 30 в.), пр., ярм. 18 янв.
- 210. Вол. Кузьминичская**
480. *Поповка*, с. б. вл., дв. 10, жит. 78; в. првл. (у. г. 55 в.), ц. пр., шк., 3 вод. млн., 2 п. дв., ярм. 7 октября.
481. *Еловицъ*, с. б. вл., при р. Ольшевкъ, дв. 93, жит. 556; ц. пр.
482. *Кружиловка*, д. б. вл., дв. 79, жит. 540.
- 211. Вол. Ладыженская**
483. *Нежанова*, околица, в. првл., ц. пр., тржк. въ Вознесенье и 28 октября. Въ 4 в.—Липовка, полуст. ж. д.
484. *Ладыжено*, с. б. вл., дв. 2, жит. 12; ц. пр., тржк. 18 мая и 8 сентября.
- 212. Вол. Луговская**
485. *Луки*, с. б. вл., при рч. Лужанкъ, дв. 42, жит. 251; в. првл. (у. г. 25 в.), ц. пр., шк., ярм. 9 мая, 18 сентября и 6 декабря.
486. *Коски*, д. б. вл., при р. Остръ, дв. 32, жит. 223; пчт. ст., п. дв.
- 213. Вол. Несоновская**
487. *Несово*, с. б. вл., дв. 14, жит. 149; в. првл. (у. г. 30 в.), ц. пр., ярм. 15 августа, вод. млн.
- 214. Вол. Ново-Руднянская**
488. *Новая Рудня*, с. б. вл., при рч. Безымянкъ, дв. 86, жит. 585; в. првл. (у. г. 53 в.), ц. пр., шк., вод. млн. Въ 12 в.—винок. з., вод. млн., 2 лѣсоп.
489. *Черепово, (Муравлево)*, с. б. вл., при рч. Кыдрыжъ, дв. 24, жит. 145; 2 ц. пр., шк., бгд.
- 215. Вол. Полуевская**
490. *Стомятка*, д. б. вл., при рч., Стомяткъ, дв. 25, жит. 185; в. првл. (у. г. 33 в.), лвк. Въ 1 в.—ц. пр., шк., ярм. 6 августа. Въ 7 в.—кожев. з., лѣсоп. з., вод. млн. Въ 8 в.—2 лѣсоп. з., рогож. зав., вод. млн. Въ 12 в.—ц. пр., кожев. з., рогож. зав., дегт. з., вод. млн. Въ 3 в.—пчт. ст. Въ 7 в.—Стодолице, ст. ж. д.
491. *Большая Стодолица*, д. б. вл., дв. 27, жит. 142; 2 лвк., 2 п. дв.
- 216. Вол. Прыщанская**
492. *Прыщи*, с. б. вл., при рч. Прыщанкъ, дв. 77, жит. 433; в. првл. (у. г. 50 в.), ц. пр., ярм. въ храмовой праздникъ и Вознесенье, стекл. и дегт. за., вод. млн. Въ 25 в.—стекл. з.
493. *Алексевка*, д. б. вл., дв. 130, жит. 800.
494. *Борятинецъ*, д. б. вл., дв. 109, жит. 768.
495. *Сукромля*, д. б. вл., дв. 108, жит. 693.
- 217. Рогиндинская**
496. *Рогиндино* с. б. вл., при рч. Чернявкъ, дв. 37, жит. 333; в. првл. (у. г. 50 в.), 2 ц. пр., шк., баз. по воскресеньямъ, ярм. 18 августа, крас., вѣтр. млн., 23 лвк.
497. *Болоча*, с. б. вл., при рч. Ковыленкъ, дв. 100, жит. 554; ц. пр., бгд.
498. *Клецетово*, с. б. вл., при р. Еловницъ, дв. 45, жит. 309; 2 ц. пр., ч., шк., бгд., ярм. въ хромов. праздн.
- 218. Вол. Радичская**
499. *Радичи*, с. б. вл., дв. 25, жит. 115; в. првл. (у. г. 45 в.), 2 ц. пр., бгд., шк., 2 ярм. въ хромовые праздники. Въ 3 в.—Съща, полуст. ж. д.
500. *Козаново*, с. б. вл., при р. Иловкъ, дв. 78, жит. 402; ц. пр., вод. млн., ярм. 15 августа.
501. *Новоселки*, с. б. вл., дв. 12, жит. 74; ц. пр., ярм. 18 января, 2 мая и 15 августа.
502. *Сославлъ*, с. б. вл., дв. 30, жит. 183; ц. пр., ч., вод. млн.
- 219. Вол. Разрытская**
503. *Разрытое (мѣстечко Коржки)*, с. б. вл., при р. Ипутъ, дв. 52, жит. 283; в. првл. (у. г. 60 в.), ц. пр., дегт. з., вод. млн., 4 лвк., 2 п. дв. Въ 15 в.—дегт. з. Въ 20 в.—ц. пр., хрустал. ф., вод. млн.
504. *Дужанъ (Калипта)*, д. б. вл., при р. Ипутъ, дв. 98, жит. 521.

220. Вол. Рязановская.

505. *Рязаново*, с. б. вл., при р. Острѣ, дв. 15, жит. 106; в. првл. (у. г. 18 в.), ц. пр., ярм. въ Вознесенъе. Въ 9 в.—винок. з., п. дв.
506. *Гнѣково*, с. б. вл., дв. 25, жит. 141; ц. пр.

221. Вол. Сергіевская.

507. *Сергіевская*, ус., в. првл. (у. г. 40 в.), ц. пр., вод. млн., ярм. 5 іюля и 25 сентября. Въ 4 в.—ц. пр., шк., вод. млн., п. дв. Въ 6 в.—винок. з., вод. млн.

222. Вол. Трояновская.

508. *Троянова Слобода*, с. б. вл., при р. Деснѣ, дв. 35, жит. 228; в. првл. (у. г. 40 в.), ц. пр., ярм. 8 сентября.

223. Вол. Тюнинская.

509. *Тюнино (Чернососково)*, с. б. вл., при р. Гобзѣ, дв. 16, жит. 110; в. првл. (у. г. 40 в.), ц. пр., ч., бгд., ярм. 8 сентября, 2 вод. млн.

510. *Сухарь*, с. б. вл., при р. Сухаркѣ, дв. 19, жит. 107; ц. пр., ярм. 18 августа, вод. млн.
511. *Хариново*, с. б. вл. и г., при р. Купжѣ, дв. 41, жит. 236; ц. пр., шк., ярм. въ храмовой праздникѣ.

224. Вол. Федоровская.

512. *Федоровское*, с. б. вл., при р. Вороновкѣ, дв. 19, жит. 105; в. првл. (у. г. 55 в.), ц. пр., ярм. 6 августа.
513. *Осавикъ*, с. б. вл., при р. Гобенкѣ, дв. 61, жит. 302; ц. пр., ярм. 24 іюля.
514. *Пакиличи*, с. б. вл., при р. Вороновкѣ, дв. 51, жит. 254; ц. пр.
515. *Пацины*, с. б. вл. и г., при рч. Ботвинкѣ, дв. 65, жит. 292; ц. пр., ч., ярм. 1 окт., 9 мая и 6 декабря.
516. *Щиловъ*, с. б. вл., при р. Вороновкѣ, дв. 34, жит. 196; ц. пр., 2 вод. млн., ярм. 8 ноября.

225. Вол. Хорошевская.

517. *Хорошева*, ус., в. првл., ц. пр.
518. *Чепишево*, с. б. вл., дв. 51, жит. 316; ц. пр.

СЫЧЕВСКІЙ УѢЗДЪ.

226. Вол. Бехтѣвская.

519. *Бехтѣво*, с. б. г., при р. Лосминкѣ, дв. 15, жит. 106; в. првл., ц. пр., крас., тржк. 1 октября.

227. Вол. Богдановская.

520. *Богданово*, с. б. вл., при р. Каменцѣ, дв. 26, жит. 140; в. првл., ц. пр., млтв. д.

228. Вол. Богоявленская.

521. *Богоявленское*, с. б. вл., дв. 25, жит. 206; в. првл., ц. пр., 2 трк.

229. Вол. Баскаковская.

522. *Баскаково*, с. б. г., при р. Сожѣ, дв. 34, жит. 140; в. првл., 2 ц. пр.

230. Вол. Васильевская.

523. *Арменева*, д. б. вл., дв. 17, жит. 100; в. првл. Въ 6 в.—ц. пр.

231. Вол. Воскресенская.

524. *Воскресенское*, с. б. г., дв. 71, жит. 508; в. првл., ц. пр., ч., шк., крас., 12 лвк., трк.

232. Вол. Волочковская.

525. *Волочекъ*, пог., в. првл., ц. пр., тржк. 24 іюля и 21 ноября.
526. *Зилово*, с. б. г., дв. 21, жит. 136; ц. пр., шк.

233. Вол. Гривская.

527. *Грива*, пог., в. првл., ц. пр., шк., вод. млн. Въ 3 в.—ц. пр., ярм. 29 іюня. Въ 4 в.—блн.

234. Вол. Егорьевская.

528. *Егори Село*, пог., в. првл., ц. пр., шк. Въ 5 в.—ц. пр.

235. Вол. Жерновская.

529. *Сельцо Жерновка*, д. б. г., при р. Вазузѣ, дв. 28, жит. 154; в. првл. Въ 1 в.—ц. пр., бгд., ярм. въ 9-ю пятницу и 8 ноября.
530. *Тимофьева (Дубинина)*, д. б. г., при р. Гжатѣ, дв. 36, жит. 190; 2 лвк.
531. *Цыбина*, д. б. г., дв. 26, жит. 144, лвк.

236. Вол. Зубакинская.

532. *Зубакина*, д. б. вл., дв. 26, жит. 130; в. првл.

237. Вол. Ивановская.

533. *Ивановское*, с. б. вл., при р. Качнѣ, дв. 25, жит. 175; в. првл., ц. пр., ч., ярм. 26 августа.

238. Вол. Караваевская.

534. *Караваево (Алмазово)*, с. б. вл., при р. Людовкѣ, дв. 18, жит. 120; в. првл., ц. пр., вод. млн., ярм. 26 сентября. Въ 3 в.—ц. пр. Въ 4 в.—ц. пр., ярм. 8 сентября. Въ 7 в.—2 ц. пр., вод. млн.

239. Вол. Кравцевская.

535. *Мокрая*, д. б. вл., дв. 14, жит. 108; в. првл., 2 крас. Въ 2 в.—ц. пр., сыров. з.
536. *Дерябкина*, д. б. вл., при р. Дѣвкинѣ, дв. 12, жит. 89; 2 крас.

240. Вол. Курошевская.

537. *Покрово-Курошь*, пог., в. првл., ц. пр., тржк. 8 ноября. Въ 8 в.—ц. пр., тржк. 28 іюля.

241. Вол. Липецкая.
538. *Приказникова*, д. б. вл., при р. Вазузѣ, дв. 16, жит. 114; в. првл. Въ 1 в.—ц. пр., винок. з., вод. мли., тржк. 12 июля.
242. Вол. Мальцевская.
539. *Лычки*, д. б. вл., дв. 20, жит. 150; в. првл. Въ 12 в. — ч., 2 кир. з.
243. Вол. Милюковская.
540. *Дубецкая*, д. б. вл., при р. Качиѣ, дв. 24, жит. 300; в. првл. Въ 5 в.—ц. пр., ч., тржк. 9 мая, 26 сентября и 9 декабря. Въ 6 в.—ц. пр.
244. Вол. Мольгинская.
541. *Молыно*, с. б. вл., дв. 24, жит. 150; в. првл., ц. пр. Въ 6 в.—винок. з.
542. *Кляжино*, с. б. вл., дв. 18, жит. 118; ц. пр., тржк. 1 октября.
543. *Подуражная*, д. б. вл., дв. 23, жит. 150; пчт. ст.
544. *Слизнево (Новогзрѣвское)*, с. б. вл., при р. Вазузѣ, дв. 39, жит. 259; ц. пр., шк., тржк. 23 апрѣля и 26 ноября.
245. Вол. Никитская.
545. *Подмошца*, д. б. вл., при р. Яблонѣ, дв. 30, жит. 156; в. првл. Въ 2 в.—ц. пр. Въ 5 в.—ц. пр., тржк. 8 июля и 22 октября. Въ 9 в.—ц. пр. дом.
546. *Никиты*, с. б. вл., при р. Яблонѣ, дв. 31, жит. 160; ц. пр., тржк. 28 июля и 15 сентября.
246. Вол. Писковская.
547. *Писково*, с. б. г., при р. Лосьминкѣ, дв. 15, жит. 110; в. првл., ц. пр.
548. *Короваево-Подгородное*, с. б. г., при р. Яблонѣ, дв. 20, жит. 130; ц. пр., шк., ярм. 1 октября и 1 ноября.
549. *Лукина*, д. б. г., при р. Лосьминкѣ, дв. 9, жит. 65; лвк., тржк.
247. Вол. Савенковская.
550. *Савенки*, д. б. вл., при р. Качиѣ, дв. 31, жит. 186; в. првл. Въ 2 в.—2 ц. пр.
248. Вол. Соколино-Субботниковская.
551. *Субботники*, пог., в. првл., 2 ц. пр., бгд., шк. Въ 5 в.—2 ц. пр.
249. Вол. Спасская.
552. *Спасское*, с. б. вл., при р. Осѣ, дв. 103, жит. 552; в. првл., 3 ц. пр., тржк. Въ 7 в.—ц. пр., тржк. 20 июля и 28 октября.
250. Вол. Тарбѣвская.
553. *Тарбѣво*, с. б. вл., дв. 43, жит. 300; в. првл., ц. пр., лвк., тржк. 5 октября.
554. *Карцева*, д. б. вл., дв. 48, жит. 252; лвк.
251. Вол. Тесовская.
555. *Тесово*, д. б. вл., при р. Качиѣ, дв. 38, жит. 215; в. првл., ц. пр., 2 класс. учил., тржк. 20 июля и 15 августа, 2 п. дв.
252. Вол. Хотьковская.
556. *Хотьково*, с. б. вл., при р. Вазузѣ, дв. 13, жит. 60; в. првл., 2 ц. пр., шк., 2 лвк., ярм. Въ Вознесенье, 10-ю пятницу, 15 сентября и 28 октября.
253. Вол. Ярыгинская.
557. *Ярыгино (Ильинское)*, с. б. вл., при р. Гжатѣ, дв. 19, жит. 118; в. првл., 2 ц. пр., ч., шк., п. дв., 4 лвк. Въ 7 в.—ц. пр., ч., шк.

ЮХНОВСКІЙ УѢЗДЪ.

254. Вол. Аксиньинская.
558. *Вауленки*, д. б. вл., при р. Ворѣ, дв. 6, жит. 52; в. првл., (у. г. 30 в.) Въ 4 в.—ц. пр., ярм. Въ 7 в.—ц. пр.
255. Вол. Бабыновская.
559. *Бабынова*, ус., в. првл., (у. г. 25 в.) Въ $\frac{1}{2}$ в. — ц. пр., 2 ярм.
256. Вол. Батурлинская.
560. *Батурлино*, с. б. вл., дв. 56, жит. 432; в. првл. (у. г. 18 в.), ц. пр., ч., бгд.
257. Вол. Безобразовская.
561. *Безобразово*, с. б. вл., при рч. Вельѣ, дв. 33, жит. 180; в. првл., (у. г. 70 в.), ц. пр., бгд., 3 ярм. Въ 6 в.—сыров. з.
258. Вол. Васильевская.
562. *Силички*, д. б. вл., при р. Полотѣ, дв. 74, жит. 430; в. првл., (у. г. 50 в.), 5 п. дв. Въ 2 в.—ц. пр., ч. Въ $3\frac{1}{2}$ в.—сыров. з.
259. Вол. Вознесенская.
563. *Вознесенье*, с. б. вл., при рч. Сорочкѣ, дв. 32, жит. 370; в. првл., (у. г. 17 в.) ц. пр., ч., шк., лвк. ярм. Въ 1 в.—ц. и стань Троицкая. Въ 7 в.—дегт. з. Въ 20 в.—ц. пр., ч., бгд., шк., 2 ярм.
564. *Малиновка (Новая)*, д. б. вл., дв. 18, жит. 270; лвк.
565. *Преображенскъ*, д. б. вл., дв. 43, жит. 446; лвк.
260. Вол. Волсто-Пятницкая.
566. *Волсто-Пятище*, с. б. вл., при рч. Озернѣ, дв. 36, жит. 165; в. првл., (у. г. 15 в.), ц. пр., бгд., 2 ярм.
261. Вол. Воскресенская.
567. *Воскресенскъ*, с. б. вл., при р. Ворѣ, дв. 2, жит. 14; в. првл., (у. г. 30 в.), ц. пр., шк., бгд., базары, ярм.

568. *Извольское*, с. б. вл., при р. Ращокъ, дв. 15, жит. 115; ц. пр., баз., 3 ярм.

262. Вол. Вѣшковская.

569. *Вѣшки*, с. б. вл., при р. Волстъ, дв. 59, жит. 332; в. првл., (у. г. 59 в.), ц. пр., шк., 3 лвк., 2 ярм.

570. *Коншина*, д. б. вл., дв. 43, жит. 300; лвк.

571. *Сафоново*, с. б. вл., при р. Волстъ, дв. 27, жит. 152; ц. пр., ярм.

263. Вол. Городищенская.

572. *Городище*, с. б. вл., при р. Дебрѣ, дв. 31, жит. 226; в. првл. (у. г. 65 в.), ц. пр., шк., лвк., 2 ярм.

573. *Великополье*, с. б. вл., при р. Угрѣ, дв. 38; жит. 276; 2 ц. пр., бгд., лвк., 4 ярм.

574. *Луи*, д. б. вл., при р. Угрѣ, дв. 38, жит. 259; лвк. сыров. з.

264. Вол. Дубровская.

575. *Дуброво*, с. б. вл., при р. Жижанѣ, дв. 57, жит. 346; в. првл., (у. г. 60 в.), ц. пр., бгд., лвк., ярм. Въ 6 в. — ц. пр., вод. млн., 2 ярм.

265. Вол. Желаньинская.

576. *Желанье*, с. б. вл., при рч. Желанкѣ, дв. 45, жит. 363; в. првл., (у. г. 57 в.), ц. пр., 2 п. дв., ярм. Въ $\frac{1}{2}$ в. — винок. з. Въ 3 в. — винок. з., вод. млн.

577. *Гримячка*, д. б. вл., дв. 13, жит. 223; лвк.

578. *Островна*, д. б. вл., дв. 16, жит. 113; лвк.

266. Вол. Жулинская.

579. *Жулино*, с. б. вл., при р. Романкѣ, дв. 4, жит. 26; в. првл., (у. г. 60 в.), пр., баз., 2 ярм.

580. *Лосьмино (Скобелево)*, с. б. вл., при р. Лосьминкѣ, дв. 47, жит. 225; ц. пр., лвк., ярм.

267. Вол. Знаменская.

581. *Знаменское*, с. б. вл., дв. 56; жит. 347; в. првл., (у. г. 50 в.), 2 ц. пр., ч., шк., блн., пчт. ст., крас., 2 п. дв., 6 лвк., 2 ярм.

582. *Липники*, д. б. вл., дв. 15, жит. 110; дегт. з.

268. Вол. Ильи-Жадинская.

583. *Ильи-Жадинское*, пог., в. првл., (у. г. 22 в.), ц. пр. Въ $\frac{1}{4}$ в. — винок. з., вод. млн., лвк. Въ 8 в. — ц. пр., дегт. з., 2 ярм. Въ 15 в. — 2 ц. пр., 2 ярм.

269. Вол. Книгинская.

584. *Кикино*, с. б. вл., при рч. Угоркѣ, дв. 21, жит. 83; в. првл., (у. г. 50 в.), ц. пр., блн., бгд., 4 лвк., 2 ярм., базары.

270. Вол. Климовская.

585. *Климова*, с. б. вл., дв. 27, жит. 191; в. првл., (у. г. 24 в.), ц. пр., бгд., шк., пчт. ст., п. дв., 21 лвк., 3 трк., баз.

271. Вол. Красновская.

506. *Дрожжино*, с. б. вл., при р. Угрѣ, дв. 26, жит. 163; в. првл., (у. г. 50 в.), ц. пр., шк., 2 п. дв., ярм. Въ 4 в. — 2 винок. з., сыров. з. Въ 6 в. — винок. з.

Волости и важнѣйшія селенія Имперіи, вып. V.

587. *Красное*, с. б. вл., дв. 31, жит. 155; ц. пр., шк., 2 п. дв., лвк., ярм.

272. Вол. Крутовская.

588. *Крутое*, с. б. вл., дв. 2, жит. 14; в. првл., (у. г. 65 в.), ц. пр., бгд., 2 ярм., правленіе ссудо-сбер. товарищ. Въ $7\frac{1}{2}$ в. — ст. ж. д. Исаково.

273. Вол. Митьковская.

589. *Митьково*, с. б. вл., при р. Молодкѣ, дв. 27, жит. 144; в. првл., (у. г. 75 в.), 2 ц. пр., 2 ярм. Въ 2 в. — винок. з., вод. и вѣтр. млн.

274. Мочаловская.

590. *Мочалово*, с. б. г., при рч. Мышинкѣ, дв. 52, жит. 114; в. првл., (у. г. 50 в.), ц. пр., ч., 2 ярм.

591. *Мощины*, с. б. г., при р. Рессъ, дв. 5, жит. 29, ц. пр.

592. *Нижне-Андреевская*, д. б. г., дв. 28, жит. 138, лвк.

593. *Савинки*, д. б. г., дв. 30, жит. 160; кож. з.

594. *Слобода*, д. б. г., дв. 55, жит. 206; ч., вод. млн., трк.

595. *Шуклеева*, д. б. г., при р. Рессъ, дв. 30, жит. 154; лвк., трк.

275. Вол. Ольховская.

596. *Ольхово*, с. б. вл., дв. 66, жит. 411; в. првл., ц. пр., сыров. з.

597. *Велино*, с. б. вл., дв. 49, жит. 216; ц. пр., ч., 2 ярм.

598. *Палатки (Опоково)*, с. б. вл., при р. Угрѣ, дв. 15, жит. 90; ц. пр., шк.

599. *Плоская*, д. б. вл., дв. 128, жит. 735.

276. Вол. Покровская.

600. *Покровъ (Кобылина)*, ус., в. првл., ц. пр., винок. з., ярм.

601. *Адрианы*, с. б. вл., при рч. Середиѣ, дв. 31, жит. 180; ц. пр., шк., бгд., ярм.

277. Вол. Подсосонская.

602. *Подсосонки*, с. б. вл., дв. 100, жит. 460; в. првл. (у. г. 36 в.), ц. пр., шк., 3 лвк., ярм.

603. *Леонова*, д. б. вл., дв. 86, жит. 548.

278. Вол. Рубихинская.

604. *Кариовскіе постоялыя дворы*, д. б. вл., дв. 9, жит. 36; в. првл. (у. г. 12 в.), шк.

605. *Мокрая*, д. б. вл., дв. 39, жит. 208; лвк. п. дв.

606. *Рубихино*, с. б. вл., при рч. Служкѣ, дв. 12, жит. 46; ц. пр. 2 ярм.

279. Вол. Рупосовская.

607. *Рупосово*, с. б. вл., дв. 7, жит. 40; в. првл. (у. г. 30 в.), ц. пр., 2 ярм.

280. Вол. Рыляевская.

608. *Рыляки*, д. б. вл., при р. Рессъ, дв. 47, жит. 218; в. првл. (у. г. 9 в.). Въ 2 в. — кирп. з., сукнов., вод. млн. Въ 5 в. — бумажн. фабр., винок. з., вод. млн.

609. *Малышева*, д. б. вл., при р. Ремежѣ, дв. 30, жит. 209; крас.

281. Вол. Савинская.

610. *Савина*, д. б. г., при р. Воръ, дв. 22, жит. 100; в. првл. (у. г. 30 в.). Въ 7 в.—ц. пр., шк., ярм.
611. *Власово*, с. б. в., дв. 17; жит. 86; ц. пр., ч., шк., ярм.
612. *Воскресенскъ*, с. б. г., при р. Воръ, дв. 26, жит. 200; ц. пр., шк., 2 трк., ярм., базары.
613. *Извольскъ (Верхняя Сторона)*, с. б. г., при р. Воръ, дв. 16, жит. 108; ц. пр., шк., 3 ярм.

282. Вол. Слободская.

614. *Слободка*, с. б. вл., дв. 85, жит. 545; в. првл. (у. г. 30 в.)^у 2 ц. пр., бгд., крас., 2 ярм.
615. *Губина*, д. б. вл., при рч. Сигхъ, дв. 103, жит. 531.

283. Вол. Сосницкая.

616. *Батюшкова*, д. б. вл., при р. Воръ, дв. 29, жит. 239; в. првл. (у. г. 50 в.).
617. *Карфокова*, д. б. вл., при р. Воръ, дв. 56, жит. 246; лвк.
618. *Темкино*, с. б. вл., при рч. Темкиной, дв. 39, жит. 217; ц. пр., лвк.
619. *Юрина*, д. б. вл., при рч. Смородинъ, дв. 26, жит. 125; лвк.

284. Вол. Федотковская.

620. *Федотково*, с. б. вл., при рч. Угръ, дв. 44, жит. 264; в. првл. (у. г. 45 в.), ц. пр., бгд., 3 ярм., вод. млн.
621. *Ивановское*, с. б. вл., дв. 26, жит. 170; ц. пр., ярм.

ПЕРЕЧЕНЬ ВОЛОСТЕЙ ПО СТАНАМЪ.

1. Уѣздъ Смоленскій.

Въ 1-мъ станѣ: Катинская.—Хохловская.
 Въ 1-мъ и во 2-мъ станахъ: Владимірская.—Кошинская.
 Въ 1-мъ, во 2-мъ и въ 3-мъ станахъ: Боровская.
 Въ 1-мъ и въ 3-мъ станахъ: Богородицкая.
 Во 2-мъ станѣ: Корохотинская.—Цуриковская.
 Во 2-мъ и въ 3-мъ станахъ: Спасская.
 Въ 3-мъ станѣ: Бѣлоручская.—Лабковская.—Прудковская.

2. Уѣздъ Бѣльскій.

Въ 1-мъ станѣ: Ахтырская.—Батуринская.—Буданская.—Верховье.—Малышкинская.—Кавельщенская.—Казулинская.—Комаровская.—Крапивенская.—Ляпкинская.—Мосаловская.—Николо-Ветлицкая.—Печатниковская.—Покровская.—Селищенская.—Холмовская.
 Въ 1-мъ и во 2-мъ станахъ: Андреевская.—Голощаповская.—Каменецкая.
 Во 2-мъ станѣ: Асуйская.—Болшевская.—Булышевская.—Глуховская.—Городковская.—Дунаевская.—Егорьевская.—Мольнинская.—Никольская.—Пышковская.
 Во 2-мъ и въ 3-мъ станахъ: Городская.
 Въ 3-мъ станѣ: Березовская.—Дубровская.—Ютгинская.—Монинская.—Понизовская.—Поникольская.—Селецкая.—Сопотская.—Шоптовская.

3. Уѣздъ Вяземскій.

Въ 1-мъ станѣ: Безоновская.—Бекасовская.—Городищенская.—Жуковская.—Лужковская.—Морозовская.—Осташевская.—Относовская.—Семлевская.—Сережанская.—Спасъ-Неразлучинская.—Хмѣлитская.—Юренинская.
 Въ 1-мъ и во 2-мъ станахъ: Мясоѣдовская.—Соловецкая.—Спасъ-Волжинская.
 Во 2-мъ станѣ: Жилинская.—Леонтьевская.—Новосельская.—Спасъ-Телепневская.—Успенская.—Фомищевская.—Царево-Займищенская.—Шуйская.

4. Уѣздъ Гжатскій.

Въ 1-мъ станѣ: Будаевская.—Воронцовская.—Вырубовская.—Дорская.—Дятловская.—Ивакинская.—Климовская.—Колокольнинская.—Купровская.—Михайловская.—Мокринская.—Рождественская.—Семеновская.—Столбовская.—Трубинская.—Чальская.
 Во 2-мъ станѣ: Брызгаловская.—Вельнежская.—Воробьевская.—Глинковская.—Клушинская.—Корытовская.—Куршевская.—Липецкая.—Новопокровская.—Острицкая.—Петропавловская.—Пречистенская.—Савинская.—Самуйловская.—Спасская.—Субботниковская.

5. Уѣздъ Дорогобужскій.

Въ 1-мъ станѣ: Волочковская.—Дуденская.—Какушкинская.—Кисловская.—Озерищенская.—Полижакинская.—Самцовская.—Успенская.
 Въ 1-мъ и во 2-мъ станахъ: Бизюковская.—Красно-Болотовская.
 Во 2-мъ станѣ: Вышегорская.—Егорьевская.—Леоновская.—Сафононская.—Суткинская.

6. Уѣздъ Духовщинскій.

Въ 1-мъ станѣ: Кубаровская.—Никоновская.—Озерская.—Икоренско-Липецкая.
 Въ 1-мъ и въ 3-мъ станахъ: Зимицкая.
 Во 2-мъ станѣ: Горкинская.—Подъельская.—Присельская.—Ратчинская.—Соловьевская.—Суетовская.
 Въ 3-мъ станѣ: Капыревщинская.—Пречистенская.—Скачковская.—Слободская.—Сущевская.—Тюховицкая.—Узвозская.

7. Уѣздъ Ельнинскій.

Въ 1-мъ станѣ: Дубосищенская.—Стрыгинская.—Хмарская
 Въ 1-мъ и во 2-мъ станахъ: Заболотская.
 Въ 1-мъ и въ 3-мъ станахъ: Болтушинская.—Волково-Егорьевская.—Докудовская.
 Во 2-мъ станѣ: Арнишицкая.—Всходская.—Гнѣздиловская.—Даниловичская.—Замошинская.—Мархоткинская.—Осельская.—Павлиновская.—Сычевская.
 Въ 3-мъ станѣ: Богородицкая.—Ивонинская.—Коноплинская.—Уваровская.

8. Уѣздъ Краснинскій.

Въ 1-мъ станѣ: Волковская.—Добрянская.—Жерновская.—Звѣровичская.
 Въ 1-мъ и во 2-мъ станахъ: Палкинская.—Толстиковская.
 Въ 1-мъ, во 2-мъ и въ 3-мъ станахъ: Погостовская.
 Въ 1-мъ и 3-мъ станахъ: Букинская.
 Во 2-мъ станѣ: Викторовская.—Досуговская.—Мигновичская.—Ново-Михайловская.—Селецкая.
 Во 2-мъ и въ 3-мъ станахъ: Соболевская.
 Въ 3-мъ станѣ: Ивановская.—Княжинская.—Прилъповская.—Щелкановская.

9. Уѣздъ Порѣчскій.

Въ 1-мъ станѣ: Бородинская.—Верховская.—Дубровская.—Иньковская.—Кавширская.—Касплинская.—Кошевичская.—Лонинская.—Луговская.—Силуановская.

Во 2-мъ станѣ: Рибшевская.—Свистовичская.—Семеновская.—Тяполовская.

Во 3-мъ станѣ: Белестовская.—Слободская.—Щучейская.

10. Уѣздъ Рославльскій.

Во 1-мъ станѣ: Гореновская.—Ершицкая.—Каталинская.—Красно-Заборская.—Кузьминичская.—Разрытская.

Во 1-мъ и во 2-мъ станахъ: Грязиничская.—Ладыженская.—Прыщанская.

Во 1-мъ и во 3-мъ станахъ: Астапковская.

Во 2-мъ станѣ: Епишевская.—Жарынская.—Рогъдинская.—Радичская.—Сергѣевская.

Во 2-мъ и во 4-мъ станахъ: Несоновская.—Тининская.—Федоровская.

Во 3-мъ станѣ: Ворошиловская.—Деребужская.—Ново-Руднянская.—Полуевская.—Рязановская.—Хорошевская.

Во 3-мъ и во 4-мъ станахъ: Ермолинская.—Кирилловская.

Во 4-мъ станѣ: Екимовичская.—Ковалевская.—Костыревская.—Луговская.—Трояновская.

11. Уѣздъ Сычевскій.

Во 1-мъ станѣ: Бехтѣевская.—Богдановская.—Воскресенская.—Волочковская.—Гривская.—Егорьевская.—Караваевская.—Курошевская.—Липецкая.—Мальцевская.—Мольгинская.—Никитская.—Писковская.—Тарбѣевская.—Хотьковская.

Во 2-мъ станѣ: Богоявленская.—Баскаковская.—Васильевская.—Жерновская.—Зубакинская.—Ивановская.—Кравцевская.—Милюговская.—Савинковская.—Соколино-Субботниковская.—Спасская.—Тесовская.—Ярыгинская.

12. Уѣздъ Юхновскій.

Во 1-мъ станѣ: Бабыновская.—Батурлинская.—Вознесенская.—Волсто-Пятницкая.—Въшковская.—Городищевская.—Желаньинская.—Знаменская.—Ильи-Жадинская.—Климовская.—Мочаловская.—Ольховская.—Покровская.—Подсосонская.—Рылякская.—Слободская.

Во 2-мъ станѣ: Аксиньинская.—Безобразовская.—Васильевская.—Воскресенская.—Дубровская.—Жулинская.—Кикинская.—Красновская.—Крутовская.—Митьковская.—Рубинская.—Рупосовская.—Сагинская.—Сосницкая.—Федотовская.

УКАЗАТЕЛЬ НАЗВАНІЙ

ВОЛОСТЕЙ И НАСЕЛЕННЫХ МѢСТЪ.

I.

НАЗВАНІЯ ВОЛОСТЕЙ.

А.

Абельская, К. 44.
Автютевичская, Мн. 161.
Азаричская, Мн. 18.
Аксиньинская, С. 254.
Александровская, В. 69, 116, 139.
Г. 57. К. 1. Вт. 148.
Александровская-Бѣловѣжская Г. 130.
Алексинская, Г. 58.
Андреевская, К. 92. Вт. 149. С. 13.
Андрейнинская, Вт. 163.
Андронинская, К. 18.
Анинская, Вт. 182.
Антолептевая, К. 45.
Антопольская, Г. 97.
Антузовская, К. 46.
Арнишицкая, С. 140.
Артейковская, Вт. 150.
Астаповская, С. 195.
Асуйская, С. 14.
Ахтырская, С. 15.

Б.

Бабиничская, Вт. 1. Вт. 83.
Бабыновская, С. 255.
Багновская, Г. 173.

Баевская, Мг. 38.
Байковская, Г. 128.
Бакштанская, В. 93.
Балтиновская, Вт. 111.
Барановская, Вт. 16.
Батуринская, С. 16.
Батурдинская, С. 256.
Баханьская, Мг. 14.
Бахматская, К. 47.
Бездежская, Г. 98.
Безобразовская, С. 257.
Безсоновская, С. 51.
Бекасовская, С. 52.
Беняконская, В. 70.
Березинская, Мн. 40.
Березковская, Мг. 50.
Березовская, Мн. 93. Вт. 128. С. 17.
Березская, Г. 129.
Берестовицкая (Велико-), Г. 3.
Берестовицкая (Мало-), Г. 18.
Бернатовская, К. 112.
Берштовская, Г. 1.
Бескатовская, Вт. 29.
Бетигольская, К. 2.
Бехтѣевская, С. 226.
Бизюковская, С. 107.
Бискупницкая, Г. 72.
Биржанская, К. 72.
Благовѣщенская, К. 130.

Блоцкая, Г. 99.
Бобрская, Мг. 107.
Бобтовская, К. 3.
Богдановская, Мн. 41. С. 227.
Богинская, В. 47.
Богородицкая, Г. 2. С. 1. С. 141.
Богоявленская, С. 228.
Болецкая, Вт. 30.
Боловская, Вт. 112.
Болотовская (Красно-), С. 114.
Болтушинская, С. 142.
Болшевская, С. 18.
Бононская, Вт. 151.
Боркинская, Г. 150.
Боровская, С. 2.
Бородинская, С. 178.
Бортнинская, Мн. 19.
Борховская, Вт. 164.
Борянская, Мг. 73.
Баскаковская, С. 229.
Ботокская, К. 93.
Бохотская, Мг. 63.
Бочейковская, Вт. 84.
Бодевическая, Мн. 20.
Боярская, Г. 73.
Брагинская, Мн. 162.
Браславская, К. 48.
Братковская, Мг. 131.
Брашевическая, Г. 100.

Бродецкая, Мн. 70.
 Брожская, Мн. 21.
 Брызгаловская, С. 75.
 Будаевская, С. 76.
 Будинская, С. 19.
 Вудницкая, Вт. 17.
 Будславская, В. 20.
 Буйновичская, Мн. 94.
 Букинская, С. 160.
 Булышевская, С. 20.
 Бутриманская, В. 140.
 Быковская, Вт. 165.
 Быстрицкая, В. 1. Мн. 184.
 Бытеньская, Г. 151.
 Бытчанская, Мн. 42.
 Быховская (Ново-), Мг. 19.
 Бычанская (Ново-), Мг. 20.
 Бѣгомльская, Мн. 43.
 Бѣлицкая, В. 71. Мг. 132.
 Бѣличанская, Мн. 71.
 Бѣловѣжская (Александровская-), Г. 130.
 Бѣлоручская, Мн. 1. С. 3.
 Бѣлосточанская, Г. 45.
 Бѣлыничская, Мг. 1.
 Бѣлынковская, Мг. 51.
 Бѣльская, Вт. 85.
 Бѣницкая, В. 94.
 Бѣшенковская, Вт. 86.

В.

Варяльская, Вт. 166.
 Василевичская, Мн. 163.
 Василышская, В. 72.
 Васильевская, С. 230. С. 258.
 Велиржанская, К. 94.
 Вейнанская, Мг. 3.
 Велестовская, С. 179.
 Велико-Берестовицкая, Г. 3.
 Велико-Долецкая, Мн. 44.
 Велико-Можейковская, В. 73.
 Великорытская, Г. 22.
 Великосельская, Г. 131. Мн. 2.
 Велишковская, Вт. 2.
 Велюнская, К. 4.
 Вельнежская, С. 77.
 Велятичская, Мн. 45.
 Вендорожская, Мг. 2.
 Вепровская, К. 19.
 Верейковская, Г. 74.
 Вересковская, Мн. 114.

Веречская, Вт. 31.
 Верхменская, Мн. 72.
 Верховье-Малышкинская, С. 21.
 Верховская, Вт. 3. С. 180.
 Верховичская, Г. 23.
 Верхольская, Г. 102.
 Верхянская, В. 48.
 Верцелишская, Г. 4.
 Видзская, К. 49.
 Вижунская, К. 20.
 Викторовская, С. 161.
 Вилейская, В. 21.
 Вилонская, Вт. 167.
 Вилькйская, К. 5.
 Вильчужовская, Г. 75.
 Вирбалишская, К. 21.
 Вировлянская, Вт. 32.
 Витуничская, Мн. 46.
 Вишневецкая, В. 95. В. 117.
 Владиміровская, Вт. 33.
 Владимірская, Вт. 152. С. 4.
 Войводовская, Вт. 168.
 Войсковская, Г. 24.
 Войстомская, В. 118.
 Войткушская, К. 22.
 Войханская, Вт. 34.
 Вознесенская, Вт. 153. С. 259.
 Волжинская-Спась, С. 66.
 Волково-Егорьевская, С. 143.
 Волковская, С. 162.
 Волколатская, В. 22.
 Воловельская, Г. 103.
 Воложинская, В. 96.
 Волосовичская, Мн. 47.
 Волочковская, С. 108, 232.
 Волянская, Г. 5.
 Волсто-Пятницкая, С. 260.
 Волчинская, Г. 25.
 Ворковская, Вт. 50.
 Ворненская, К. 113.
 Ворнянская, В. 2.
 Воробьевская, С. 78.
 Воронечская, Вт. 87.
 Вороньская, Вт. 88.
 Воронцевичская, Г. 101.
 Воронцовская, С. 79.
 Воропаиницкая, В. 49.
 Ворошиловская, С. 196.
 Воскресенская, С. 231, 261.
 Вселюбская, Мн. 115.
 Выходская, С. 144.

Вязненская, Мн. 185.
 Вылевская, Мг. 24.
 Выминская, Вт. 4.
 Вырубовская, С. 80.
 Высоко-Городецкая, Мг. 108.
 Высокодворская, В. 141.
 Высоко-Литовская, Г. 26.
 Высокая, Мг. 74.
 Высочанская, Мг. 75.
 Вышегорская, С. 109.
 Вышедская, Вт. 35.
 Вышковская, Вт. 51.
 Вѣжшьянская, К. 131.
 Вѣтковская, Мг. 25.
 Вѣтлицкая (Никола-), С. 39.
 Вѣтринская, Вт. 89.
 Вѣшковская, С. 262.
 Вязменская, Вт. 18.
 Вязынская, В. 23.

Г.

Гадоновская, К. 114.
 Гайно-Слободская, Мн. 48.
 Ганушишская, В. 142.
 Гедройцкая, В. 3.
 Гелванская, В. 4.
 Германишская, В. 24.
 Гинтелишская, К. 115.
 Гирсудская, К. 73.
 Гичицкая, Г. 157.
 Гладковская, Мг. 122.
 Гливинская, Мн. 49.
 Глембочинская, Вт. 183.
 Глинковская, С. 81.
 Глубокская, В. 50.
 Глуская, Мн. 22.
 Глуховская, С. 22.
 Глухская, Мг. 15.
 Гнѣздиловская, С. 145.
 Говезьянская, Мн. 186.
 Годутишская, В. 119.
 Гожекая, Г. 7.
 Голеневская, Мг. 123.
 Голощаповская, С. 23.
 Гольиная, Г. 8.
 Гольшанская, В. 97.
 Голянская, Вт. 169.
 Гомельская, Мг. 26.
 Гончаровская, В. 74.

Горбощевичская, Мн. 23.
 Горвольская, Мн. 164.
 Гореновская, С. 197.
 Горецкая, Мг. 39.
 Горжовская, К. 116.
 Горкинская, С. 122.
 Горковская, Мн. 24. Вг. 36.
 Горницкая, Г. 6.
 Горностаевичская, Г. 76.
 Горская, Мг. 125.
 Городейская, Мн. 116.
 Городецкая, Г. 104. Мг. 16, 89, 124.
 Городецкая (Высоко-), Мг. 108.
 Городецкая (Острошицко-), Мн. 7.
 Городецкая (Семково-), Мн. 12.
 Городчанская, Мн. 117.
 Городчанская, Г. 132.
 Городицкая, Г. 59.
 Городицкая, Мг. 17.
 Городицкая, Мг. 40. С. 53, 263.
 Городицкая, Мн. 118.
 Городковская, С. 24.
 Городокская, В. 25. Г. 46. Мн. 25.
 Городская, С. 25.
 Городчицкая, Вг. 90.
 Городьговская, В. 98.
 Грабовская, Мн. 95.
 Граужицкая, В. 99.
 Гребенская, Мн. 73.
 Гребеневская, Г. 174.
 Греская, Мн. 187.
 Гривская, С. 233.
 Гричевичская, Мн. 188.
 Грозовская, Мн. 189.
 Груздзевская, К. 132.
 Грушдаевская, К. 117.
 Грязинская, С. 198.
 Гудзевичская, Г. 9.
 Гульбинская, К. 74.
 Гультьевская, Вг. 129.
 Гуранская, В. 5.
 Гутовская, Вг. 91.

Д.

Давгелишская, В. 120.
 Дагденская, Вг. 52.
 Даниловичская, С. 146.
 Даревская, Мн. 119.

Датновская, К. 6.
 Дворцовская, Г. 27, 152.
 Девенишская, В. 100.
 Декшичанская, В. 143.
 Деражицкая, Мн. 165.
 Деробужская, С. 199.
 Деревенская, В. 101. Г. 153.
 Деречинская, Г. 154.
 Дерновичская, Мн. 166.
 Дзерновичская, Вг. 66.
 Дмитровичская, Г. 28. Мн. 50.
 Добейская, К. 23.
 Добровольская, Г. 77.
 Добромысльская, Г. 155.
 Добромысльская, Мг. 76.
 Доброславская, Мн. 138.
 Добрянская, С. 163.
 Добучивская, Г. 133.
 Довская, Мг. 90.
 Дойлидская, Г. 47.
 Докудовская, В. 75. С. 147.
 Докшицкая, Мн. 51.
 Долиновская, В. 26.
 Долгомохская, Мг. 18.
 Долецкая (Велико-), Мн. 44.
 Должанская, Мн. 74. Мг. 134.
 Долочанская, Вг. 184.
 Дольская, Вг. 130.
 Ломановичская, Мн. 167.
 Домачевская, Г. 29.
 Доминиковская, Вг. 131.
 Долговичская, Мг. 133.
 Домопольская, Вг. 113.
 Дорбянская, К. 118.
 Дорская, С. 82.
 Досуговская, С. 164.
 Дрибинская, Мг. 126.
 Дрисвяцкая, К. 50.
 Дрипанская, Вг. 170.
 Дрогичинская, Г. 105.
 Друйская, В. 51. К. 51.
 Дружилевичская, Г. 106.
 Дубининская, Вг. 38.
 Дубичская, В. 76.
 Дубновская, Г. 10.
 Дубойская, Мн. 139.
 Дубокрайская, Вг. 37.
 Дубосищенская, С. 148.
 Дуботовская, В. 121.
 Дубровинская, Мг. 41.
 Дубровицкая, Мг. 135.

Дубровская, С. 26, 181, 264.
 Дубяжинская, Г. 60.
 Дуденская, С. 110.
 Дудичская Мг. 91. Мн. 75, 168.
 Дугорская, Мн. 76.
 Дукштанская, К. 52.
 Дунаевская, С. 27.
 Дуниловичская, В. 27.
 Дусятская, К. 53.
 Дывинская, Г. 107.
 Дяковичская, Мн. 96.
 Дятловичская, Мг. 27.
 Дятловская, Г. 156. С. 83.

Е.

Евьевская, В. 144.
 Егорьевская, С. 28, 111, 234.
 Егорьевская (Волково-), С. 143.
 Езерийская, Вг. 185.
 Езерская (Озерская-), Г. 11.
 Езненская, В. 145.
 Екимовичская, С. 200.
 Елеоноровская, К. 7.
 Ельнянская (Ново-), Мг. 142.
 Еменецкая, Вг. 132.
 Еремичская, Мн. 120.
 Ермолинская, С. 202.
 Ершицкая, С. 203.
 Еппшевская, С. 201.
 Ефросиньевская, Вг. 154.

Ж.

Жабяцкая, Мн. 140.
 Жагорская, К. 133.
 Жадинская (Ильи-), С. 268.
 Жанвильская (Чайско-), Вг. 195.
 Жарынская, С. 204.
 Жейменская, К. 8.
 Желавинская, С. 265.
 Желудская, В. 77.
 Жеребычская, Вг. 5.
 Жерновская, С. 165, 235.
 Жидомлянская, Г. 12.
 Жидыковская, К. 119.
 Жижморская, В. 146.
 Жилинская, С. 54.
 Жирмунская, В. 78.
 Жировицкая, Г. 158.

Жировицкая (Каменецъ-), Г. 31.
 Житинская Г. 30. Мн. 26.
 Житковичская, Мн. 97.
 Жмуйдекская, К. 24.
 Жолновская, Вт. 92.
 Жоранская, К. 120.
 Жосельская, В. 147.
 Жоснянская, В. 28.
 Жуковская, С. 55.
 Жулинская, С. 266.
 Жуховичская, Мн. 121.

З.

Заблотишская, В. 122.
 Заблудовская, Г. 48.
 Заболотная, В. 79.
 Заболотская, Мн. 27. Вт. 93. С. 149
 Заборская (Красно-), С. 209.
 Забъльшинская, Мг. 52.
 Завыковская, Г. 49.
 Загородская (Погоеть-), Мн. 150.
 Загустинская, Мг. 53.
 Зайковская, Вт. 39.
 Займищенская (Царево-), С. 72.
 Зальская, В. 52. Г. 108.
 Зальмуйжская, Вт. 114.
 Замочская, Мг. 109.
 Замошинская, С. 150.
 Замошская, Мн. 28.
 Замошанская, Вт. 67.
 Замшанская, Вт. 155.
 Занарочская, В. 123.
 Заостровицкая, Мн. 190.
 Заръчно-Толочинская, Мг. 110.
 Заславская, Мн. 3.
 Заспенская, Мн. 169.
 Засульская, Мн. 4.
 Зачиетская, Мн. 52.
 Збироговская, Г. 109.
 Звирзденская, Вт. 115.
 Звъровичская, С. 166.
 Зеловская, Г. 110.
 Зельвицкая, Г. 78.
 Зельзинская, Г. 79.
 Зембинская, Мн. 53.
 Зимицкая С. 123.
 Знаменская, С. 267.
 Зубакинская, С. 236.
 Зубрицкая, Г. 175.

Зябкинская, Вт. 133.
 Зябковская, Вт. 68.

И.

Ивакинская, С. 84.
 Ивановская, Г. 111. С. 167; 237.
 Ивейская, В. 102.
 Ивенецко-Старинская, Мн. 5.
 Ивовинская, С. 151.
 Ивсинская, Вт. 99.
 Игналинская, Вт. 69.
 Игуменовская, В. 53.
 Ижская, В. 29.
 Изабелинская, Г. 80. Вт. 53.
 Ильи-Жадинская, С. 268.
 Ильинская В. 6, Вт. 19.
 Иллокская, К. 121.
 Илоская Г. 112.
 Именинская Г. 113.
 Индурская, Г. 13.
 Иньковская, С. 182.
 Истрская, Вт. 116.

Й.

Йодская, В. 54.
 Йолчанская, Мн. 170.
 Йоткинская, С. 29.

К.

Кавельценская, С. 30.
 Кавширская, С. 183.
 Казимірово-Слободская, Мг. 64.
 Казулинская, С. 31.
 Казьянская, Вт. 40.
 Каковчинская, Мг. 111.
 Кагушкинская, С. 119.
 Калупская, Вт. 54.
 Каменская Г. 14; 177. Вт. 70; 94.
 Каменецкая, Вт. 186. С. 32.
 Каменецъ-Жировицкая, Г. 31.
 Каменецъ-Литовская, Г. 32.
 Каменковская, Г. 176.
 Капникская, Вт. 55.
 Капыревщинская, С. 124.
 Караваевская, С. 238.
 Карповичская, Мн. 171.

Карсаковичская, Мн. 54.
 Карулинская, Вт. 134.
 Касплинская, С. 184.
 Каталинская, С. 205.
 Катынская, С. 5.
 Квѣтковская, К. 54.
 Кейданская, К. 9.
 Кельменская, К. 95.
 Кемелишская, В. 124.
 Кибурская, К. 76.
 Кикинская, С. 269.
 Кирилловская, С. 206.
 Кирьяновская, К. 134.
 Кисловская, С. 113.
 Кистеневская, Мг. 93.
 Кицино-Слободская, Мн. 55.
 Кіевичская, Мн. 191.
 Кленікская, Г. 61.
 Клецкая, Мн. 192.
 Климовская, С. 85, 270.
 Клинокская, Мн. 77.
 Клушинская, С. 86.
 Клястицкая, Вт. 71.
 Княгининская, В. 30.
 Княжинская, С. 168.
 Княжицкая, Мг. 4.
 Кобыльническая, В. 125.
 Ковалевская, С. 207.
 Коварская, К. 25.
 Ковнатская, Вт. 171.
 Кожангородецкая, Мн. 141.
 Козаковская, Вт. 20.
 Козицкая, Г. 114.
 Козловская, Г. 159.
 Койдановская, Мн. 6.
 Колокольническая, С. 87.
 Колтынянская, К. 96.
 Комайская, В. 126.
 Комаровичская, Мг. 136. Мн. 98.
 Комаровская, С. 33.
 Коноплинская, С. 152.
 Константиновская, К. 26, 97.
 Коняевская, В. 80.
 Копаткевичская, Мн. 99.
 Коптевичская, Вт. 95.
 Кореличская, Мн. 122.
 Кормянская, Мг. 28, 94.
 Королевская, Вт. 7.
 Корохоткинская, С. 6.
 Корсовская, Вт. 117.
 Корцинская, К. 122.

Корытовская, С. 88.
 Косичская, Г. 33.
 Коссовская, Г. 160.
 Костровицкая, Г. 161.
 Костыревская, С. 208.
 Костюковичская, Мг. 54.
 Котранская, Г. 134.
 Кохановичская, Вт. 72.
 Кохоновская, Мг. 77.
 Кошанская, Мг. 137.
 Кошевичская, С. 185.
 Кошелевская, Мг. 92. Мн. 123.
 Кощинская, С. 7.
 Кочеричская, Мн. 29.
 Кравцевская, С. 239.
 Крайская, В. 31.
 Кракиновская, К. 75.
 Крапивенская, С. 34.
 Краснобудская, Мг. 29.
 Красновская, С. 271.
 Красногорская, К. 55.
 Краснопольская, Мг. 138.
 Красносельская, В. 32. К. 10.
 Красно-Болотовская, С. 114.
 Красно-Збаборская, С. 209.
 Кревенская, К. 56.
 Кревская, В. 103.
 Крейцбургская, Вт. 56.
 Кремяницкая, Г. 81.
 Креславская, Вт. 57.
 Крестовская, Вт. 21.
 Кретингенская, К. 123.
 Кривичская, В. 33.
 Кривошинская, Мн. 124.
 Кринская, Г. 15.
 Крипнянская, Г. 50.
 Кричевская, Мг. 139.
 Крожская, К. 98.
 Крокская, К. 11.
 Кроньская, В. 148.
 Круглянская, Г. 178.
 Круглянская, Мг. 5.
 Круговичская, Мн. 193.
 Круковская, К. 135.
 Крупевская, К. 136.
 Крутовская, С. 272.
 Крюковичская, Мн. 172.
 Кубаровская, С. 125.
 Кубецкая, Вт. 135.
 Кублицкая, Вт. 96.
 Кузьминичская, С. 210.

Кукутишская, В. 127.
 Кульневская, Вт. 172.
 Куренецкая, В. 34.
 Куриловичская, Г. 162.
 Куринская, Вт. 6.
 Курклеветская, К. 28.
 Куршанская, К. 137.
 Куршевская, С. 90.
 Куршевская, С. 240.
 Кушишская, К. 27.
 Куировская, С. 89.
 Кухоцковольская, Мн. 142.
 Куцевичская, В. 104.

Л.

Лабанарская, В. 128.
 Лабардзевская, К. 99.
 Лабковская, С. 8.
 Ладыженская, С. 211.
 Ланьская, Мн. 194.
 Латыговская, Мг. 112.
 Лаховская, Мн. 100.
 Лебедская, В. 35, 81.
 Лельчицкая, Мн. 101.
 Лемешевичская, Мн. 143.
 Ленинская, Мн. 102.
 Леоновская, С. 115.
 Леонпольская, В. 55.
 Леонтьевская, С. 56.
 Ливенговская, Вт. 59.
 Лигумская, К. 138.
 Лидская, В. 82.
 Ликсенская, Вт. 58.
 Линковская, К. 77.
 Линовская, Г. 135.
 Липецкая, С. 91. С. 241.
 Липецкая (Сырокоренско-), С. 137.
 Липнишская, В. 105.
 Лисичинская, Мг. 113.
 Литовницкая, Вт. 118.
 Литовская (Высоко-), Г. 26.
 Литовская (Каменець-), Г. 32.
 Люзинская, Мг. 78.
 Лобановская, Мг. 140.
 Ловожекая, Вт. 156.
 Лошницкая, Мн. 56.
 Логшинская, Мн. 144.
 Логойская, Мн. 57.
 Лоевская, Мн. 173.

Лоинская, С. 186.
 Лосвидская, Вт. 8.
 Лосинская, Г. 62.
 Лошанская, Г. 16.
 Луговская, С. 187, 212.
 Лугомовичская, В. 106.
 Лужецкая, В. 56.
 Лужковская, С. 57.
 Лукнишская, К. 139.
 Луковская, Мг. 95.
 Лукомльская, Мг. 114.
 Луинская, Мн. 145.
 Лунненская, Г. 17.
 Луцкая, В. 57.
 Лучайская, В. 36.
 Лучицкая, Мн. 103.
 Лынгмянская, В. 129.
 Лынтунская, В. 130.
 Лысковская, Г. 82.
 Лыщицкая, Г. 34.
 Лысковичская, Вт. 9.
 Любавичская, Мг. 65, 79.
 Любешевская, Мн. 146.
 Любиничская, Мг. 42.
 Любоничская, Мн. 30.
 Любчанская, Мн. 125.
 Люшневская, Г. 163.
 Ляндскоранская, Вт. 119.
 Ляпкинская, С. 35.
 Лясковичская, Мн. 31, 104.
 Ляховичская, Мн. 195.
 Ляцкая, В. 83.

М.

Малаховская, Вт. 120.
 Малешевская, Г. 63.
 Малечская, Г. 136.
 Малиновская, Вт. 60.
 Малодушская, Мн. 174.
 Малоритская, Г. 35.
 Мало-Берестовицкая, Г. 18.
 Мальцевская, С. 242.
 Малышкинская (Верховье-), С. 21.
 Мальятская, В. 7.
 Макашанская, Вт. 173.
 Маклаковская, Вт. 22.
 Маковлянская, Г. 179.
 Манкунская, К. 100.
 Маньковичская, В. 37.

Мариенгаузенская, Вт. 121.
Марковичская, Мг. 30.
Мартиновская, Вт. 97.
Мархотвинская, С. 153.
Марьинская, Г. 164.
Масевская, Г. 137.
Маслаковская, Мг. 43.
Масядская, К. 124.
Матвеевская, Г. 138.
Мегелинская, В. 131.
Медвѣдичская, Мн. 196.
Междурѣчская, В. 149.
Межевичская, Г. 165.
Межерѣчская, Г. 83.
Мейшагольская, В. 8.
Мелешкевичская, Мн. 105.
Меречская, В. 150.
Меркуловичская, Мг. 96.
Мигновичская, С. 169.
Мигулинская, Мг. 80.
Микуличская, Мн. 175.
Милославичская, Мг. 55.
Мильчанская, Мн. 58.
Милуковская, С. 243.
Митьвовская, С. 273.
Мирская, Мн. 126.
Михайловская, В. 132. Г. 51. Г. 139.
С. 92.
Михайловская Ново-, С. 170.
Михалковская, Мн. 106.
Михаловщинская, Вт. 157.
Мишковская, Вт. 10.
Мишневичская, Вт. 41.
Мицкунская, В. 9.
Міорская, В. 58.
Могильнинская, Мн. 78.
Могиланская, Вт. 187.
Можейковская (Велико-), В. 73.
Мокранская, Г. 115.
Мокринская, С. 93.
Молдачанская, К. 78.
Молодечинская, В. 38.
Мольгинская, С. 244.
Мольнинская, С. 36.
Монастырщинская, Мг. 66.
Монинская, С. 37.
Морозовская, С. 58.
Морочанская, Мн. 147.
Мосаловская, С. 38.
Мостовская, Г. 19

Могольская, Г. 116.
Мотыкальская, Г. 36.
Мошевская, Мг. 56.
Мошенинская, Вт. 136.
Мошканская, Мг. 115.
Мошковская, Мг. 81.
Мочаловская, С. 274.
Метибовская, Г. 84.
Метижская, Мн. 59.
Муравьевская, Г. 140.
Муенинская, В. 10.
Мхиничская, Мг. 141.
Мытлянская, В. 84.
Мышская-(Ново), Мн. 128.
Мѣднанская, Г. 37.
Мядельская, В. 39.
Мисофдовская, С. 59.

Н.

Найдековичская, Мг. 57.
Налибовская, В. 107.
Наровлянская, Мн. 176.
Наройская, Г. 64.
Национальная, К. 79.
Начская, Мн. 60. Вт. 98.
Негневичская, Мн. 127.
Недайкская, Мг. 97.
Недзинговская, В. 151.
Непоротовская, Вт. 188.
Неразлучинская (Спасъ-), С. 67.
Нерзинская, Вт. 122.
Несоновская, С. 213.
Нестанинская, В. 133.
Никитинская, Г. 141.
Нивитская, С. 245.
Николаевская, В. 59. Вт. 158.
Никольская, С. 40.
Николо-Вѣтлицкая, С. 39.
Никоновская, С. 126.
Начипоровичская, Мг. 44.
Новоберезовская, Г. 65.
Нововольская, Г. 180.
Новодорожская, Мн. 32.
Новомѣтская, К. 80, 101.
Новопогостевая, В. 60.
Новопокровская, С. 94.
Новосельская, Мн. 79. С. 60.
Ново-Быховская, Мг. 19.

Ново-Бычанская, Мг. 20.
Ново-Ельнинская, Мг. 142.
Ново-Михайловская, С. 170.
Ново-Мышская, Мн. 128.
Ново-Руднянская, С. 214.
Ново-Тухинская, Мг. 82.
Носковская, Г. 142.
Носовичская, Мг. 31.
Норицкая, В. 40.
Нѣженчинская, В. 11.
Нѣжковская, Мг. 6.



Обольская, Вт. 42.
Обрубниковская, Г. 52.
Обчугская, Мг. 116.
Овантская, К. 29.
Одрижинская, Г. 117.
Озерецкая, С. 127.
Озерищенская, С. 116.
Озятская, Г. 118.
Окмянская, К. 140.
Окнигская, К. 57.
Оленовичская, Мг. 83.
Олотская, К. 30.
Олтушская, Г. 38.
Ольбенинская, В. 152.
Ольсядская, К. 125.
Ольховская, С. 275.
Омельянская, Мн. 80.
Оникштынская, К. 31.
Опольская, Г. 119.
Опсовская, К. 58.
Оранская, В. 153.
Орлинская, В. 85. Г. 66.
Орховская, Вт. 100.
Освейская, Вт. 73.
Осельская, С. 154.
Ослянская, Мг. 67.
Осовецкая, Г. 120. Мн. 33.
Осовецкая (Цергово-), Мг. 22.
Осовицкая, Г. 121.
Осовская, Мн. 61.
Осташевская, С. 61.
Остринская, В. 86.
Острицкая, С. 95.
Островенская, Мг. 117.
Островская, Г. 181, Мн. 129.

Острогорская, Г. 182.
Острошицко-Городецкая, Мн. 7.
Осунская, Вт. 61.
Относковская, С. 62.

II.

Павлиновская, С. 155.
Павловичская, Мг. 7.
Павловская, Г. 67.
Палкинская, С. 171.
Палужская, Мг. 143.
Парафияновская, В. 41.
Паричская, Мн. 34.
Пасынновская, Г. 68.
Пацовская, Г. 166.
Пенюговская, Г. 85.
Перебродская, В. 61.
Пережирская, Мн. 81.
Першайская, Мн. 8.
Песковская, Г. 86, 167.
Петроковская, Мн. 107.
Петропавловская, Вт. 159. С. 96.
Печатниковская, С. 41.
Пинговичская, Мн. 148.
Пирянская, Мг. 68.
Писковская, С. 246.
Плещеницкая, Мн. 62.
Плисская, В. 62.
Плосковская, Вт. 137.
Плотницкая, Мн. 149.
Плунгянская, К. 126.
Пневская, К. 85.
Погирская, К. 32.
Погортьевская, Мн. 82.
Погостская, Мн. 83, 197.
Погостовская, С. 172.
Погость-Загородская, Мн. 150.
Подберезская, В. 12.
Подбужанская, К. 81.
Подольская, Г. 122.
Подороская, Г. 87.
Подсосонская, С. 277.
Подселицкая, С. 128.
Подубисская, К. 141.
Поколюбичская, Мг. 32.
Покотская, Мг. 98.
Покровская, В. 87. С. 42, 276.
Покройская, К. 82.
Половецкая, Г. 39.

Полочанская, В. 108.
Полижабинская, С. 117.
Полуевская, С. 215.
Польковичская, Мг. 8.
Польская, Мг. 99.
Полянская, В. 109.
Помпьянская, К. 83.
Поневьжская, К. 84.
Понедьльская, К. 59.
Понемунская, К. 60.
Понизовская, С. 43.
Поникольская, С. 44.
Попельская, К. 61.
Попелянская, К. 142.
Поновская, Мг. 33.
Порозовская, Г. 88.
Порплицкая, В. 42.
Портьская, Мн. 151.
Посаньская, Вт. 123.
Поставская, В. 63.
Поташинская, Вт. 43.
Почаповская, Мн. 130.
Поцейковская, Мн. 198.
Пошвитынская, К. 143.
Поюрская, К. 102.
Прельская, Вт. 62.
Пречпстенская, С. 97, 129.
Приборовская, Г. 40.
Придруйская, Вт. 74.
Прильповская, С. 173.
Присельская, С. 130.
Притулянская, Г. 53.
Прихабская, Вт. 189.
Прозорокская, В. 64.
Пропойская, Мг. 21.
Прудковская, С. 9.
Прусковская, Г. 123.
Прусовичская, Мн. 63.
Прыщанская, С. 216.
Псовская, Вт. 138.
Пугляевская, Мг. 45.
Пуковская, Мн. 84.
Пупанская, К. 33.
Пустынская, Вт. 75. Мг. 118.
Пуховичская, Мн. 85.
Пылденская, Вт. 124.
Пырышевская (Слободо-), Мн. 86.
Пышновская, С. 45.
Пышванская, Вт. 101.
Пятницкая (Волсто-) С. 260.

Р.

Рабуньская, В. 43.
Радваничская, Г. 41.
Радзивилишская, К. 144.
Радичская, С. 218.
Радомльская, Мг. 127.
Радощковская, В. 44.
Радунская, В. 88.
Радчинская, Мн. 152.
Разрытская, С. 219.
Райская, Г. 69.
Райчанская, Мн. 131.
Ракишская, К. 62.
Раковская, Мн. 9.
Рассохская, Мг. 100.
Ратайчицкая, Г. 42.
Ратчинская, С. 131.
Ревятичская, Г. 143.
Ремигольская, К. 86.
Рибшевская, С. 188.
Ровенско-Слободская, Мн. 177.
Рогачская, Г. 43.
Рогоньдинская, С. 217.
Роговская, К. 34.
Рогознянская, Г. 124.
Роготнянская, Г. 168.
Роднянская, Мг. 58.
Рожанковская, В. 89.
Рожанская, Г. 169.
Рождественская, С. 98.
Розалинская, К. 87.
Розенмуйжская, Вт. 174.
Розентовская, Вт. 175.
Романовская, Г. 183. Мн. 199.
Росская, Г. 89.
Россеиенская, К. 103.
Рубихинская, С. 278.
Рудинецкая, Мг. 34.
Рудникская, Г. 144.
Руднянская, Вт. 44. Мг. 84.
Руднянская (Ново-), С. 214.
Рудобльская, Мн. 35.
Рудоминаская, В. 13.
Рукойнская, В. 14.
Румшинская К. 14.
Рунданская, Вт. 125.
Рупосовская, С. 279.
Ручаевская, Мн. 178.
Рылякская, С. 280.

Рымшанская, К. 63.
 Рыковская, Вт. 190.
 Рышанская, Вт. 139.
 Ръшанская, В. 15.
 Ръчковская, Мг. 101.
 Рязановская, С. 220.
 Ряснянская, Мг. 119. Мг. 128.

С.

Савенковская, С. 247.
 Савинская, С. 99, 281.
 Савичская, Мн. 179.
 Савская, Мг. 46.
 Сакстыгальская, Вт. 176.
 Салуионская, Вт. 177.
 Самаровичская, Г. 90.
 Самоуфьевичская, Мг. 144.
 Самохваловичская, Мн. 10.
 Самуйловская, С. 100.
 Самцовская, С. 118.
 Саринская, Вт. 76.
 Сартынская, К. 104.
 Сафоновская, С. 119.
 Сашская, Мг. 69.
 Свенцянская, В. 134.
 Сверженская, Мн. 11.
 Свирская, В. 135.
 Свислочская, Г. 91. Мн. 36.
 Свистовичская, С. 189.
 Свядосецкая, К. 35.
 Святвольская, Мн. 153.
 Святошицкая, Мг. 47.
 Седльская, В. 110.
 Селецкая, Г. 145. С. 46, 174.
 Селищенская, С. 47.
 Селницкая, Вт. 45.
 Сесикская, К. 36.
 Селятинская, Вт. 11.
 Семёновская, С. 101, 191.
 Семово-Городецкая, Мн. 12.
 Сёмлевская, С. 63.
 Семятиская, Г. 70.
 Сергеевская, С. 221.
 Серезанская, С. 64.
 Серугская, Вт. 140.
 Сехновичская, Г. 125.
 Силуановская, С. 190.
 Синозерская, Вт. 191.
 Сивявская, Мн. 200.

Ситская, В. 45.
 Скавдильская, К. 105.
 Скачковская, С. 132.
 Скемская, К. 145.
 Скидельская, Г. 20.
 Скородненская, Мн. 108.
 Скопишская, К. 64.
 Скробатышская, К. 88.
 Скрыгаловская (Слободо-), Мн. 109.
 Слободо-Пырышевская, Мн. 86.
 Слободо-Скрыгаловская, Мн. 109.
 Слободская, К. 65. Мн. 13. С. 133,
 192, 282.
 Слободская (Гайно-), Мн. 48.
 Слободская (Казимірово-), Мг. 64.
 Слободская (Кишино-), Мн. 55.
 Слободская (Ровенско-), Мн. 177.
 Слободская (Якимово-), Мн. 183.
 Слуцкая, Мн. 201.
 Смиловичская, Мн. 87.
 Смильговская, К. 89.
 Смолвенская, К. 66.
 Смолянецкая, Вт. 102.
 Сморгонская, В. 111.
 Сновская, Мн. 132.
 Соболевская, С. 175.
 Соболянская, Г. 21.
 Соинская, Вт. 192.
 Соколино-Субботниковская, С. 248.
 Согольницкая, Вт. 141.
 Солечникская, В. 16.
 Соловецкая, С. 65.
 Соловьевская, С. 134.
 Солокская, К. 67.
 Сольская, В. 112.
 Сомолевичская, Мн. 64.
 Сопотская, С. 48.
 Сортейская, Вт. 23.
 Сосницкая, С. 283.
 Спасская, С. 10, 102, 249.
 Спасль-Волжинская, С. 66.
 Спасль-Неразлучинская, С. 67.
 Спасль-Телепневская, С. 68.
 Средникская, К. 12.
 Ставокская, Мн. 154.
 Стаецкая, Вт. 142.
 Стайковская, Вт. 46.
 Станиславская, Вт. 103.
 Станьковская, Мн. 14.
 Старинская, Вт. 47. Мг. 145.
 Старинская (Ивенецко-), Мн. 5.

Старобинская, Мн. 202.
 Старовесская, Г. 170.
 Старо-Руднянская, Мг. 102.
 Старосельская, Вт. 12. Мг. 70. Мг. 85.
 Мн. 15.
 Старо-Толочинская, Мг. 86.
 Старо-Юрковичская, Мг. 35.
 Старуновская, Г. 146.
 Стволовичская, Мн. 133.
 Степская, Мн. 37.
 Стернянская, Вт. 178.
 Стефанпольская, В. 65.
 Стодбовская, С. 103.
 Столбунская, Мг. 103.
 Столинская, Мн. 155.
 Столицкая, Мн. 16.
 Стриговская, Г. 126.
 Стрижанская, Вт. 77.
 Строевская, Вт. 104.
 Струнская, Вт. 160.
 Стрыгинская, С. 156.
 Стрышинская, Мг. 104.
 Студенецкая, Мг. 146.
 Стумбришская, К. 90.
 Субботниковская, С. 104.
 Субботниковская (Соколино-), С. 248.
 Субботникская, В. 113.
 Субочская, К. 37.
 Судейская, К. 38.
 Суеговская, С. 135.
 Сумелинская, В. 154.
 Сурвилишская, К. 13.
 Суткинская, С. 120.
 Сутоцкая, Вт. 193.
 Сухопольская, Г. 147.
 Сушковская, Вт. 78.
 Сущевская, С. 136.
 Свницкая, Мн. 17.
 Съркоротникская, Мг. 87.
 Сырокоренско-Липецкая, С. 137.
 Сычевская, С. 157.
 Сядская, К. 127.

Т.

Таврогинская (Таурогинская), К. 68.
 Тарбьевская, С. 250.
 Тарновская, В. 90.

Тарнопольская, Г. 92.
 Таурогенская, К. 106.
 Творецкая, В. 136.
 Телепневская (Спась-), С. 68.
 Телеханская, Мн. 156.
 Телешевская, Мг. 36.
 Телидовичская, Мн. 203.
 Теребежовская, Мн. 157.
 Тесовская, С. 251.
 Тетеринская, Мг. 9.
 Тимковичская, Мн. 204.
 Тимоновская, Мг. 59.
 Тискадская I, Вт. 179.
 Тискадская II, Вт. 180.
 Тихиничская, Мг. 105.
 Тиостинская, Вт. 48.
 Тоболковская, Вт. 79.
 Товянская, К. 39.
 Толпечицкая, Мг. 10.
 Толочинская (Зарьчно-), Мг. 110.
 Толочинская (Старо-), Мг. 86.
 Толочманская, Г. 93.
 Толстиковская, С. 176.
 Томсинская, Вт. 194.
 Тонезская, Мн. 110.
 Топорская, Вт. 143.
 Трабская, В. 114.
 Трашкунская, К. 40.
 Трехалевская, Вт. 144.
 Тришская, К. 146.
 Трокская, В. 155.
 Трофимовская, Г. 184.
 Трояновская, С. 222.
 Трубинская, С. 105.
 Тумиловичская, Мн. 65.
 Турнянская, Г. 44.
 Турковская, Мн. 38.
 Туровлянская, Вт. 161.
 Туровская, Мн. 111.
 Тухинская (Ново-), Мг. 82.
 Тыльтышская, К. 69.
 Тыршлевская, К. 128.
 Тюнинская, С. 223.
 Тюховицкая, С. 138.
 Тяпинская, Вт. 105.
 Тяполовская, С. 193.

У.

Уваровская, С. 158.
 Угриничская, Мн. 158.

Ужвалдская, Вт. 63.
 Узвозская, С. 139.
 Узденская, Мн. 88.
 Узковская, Вт. 24.
 Узулмуйжская, Вт. 181.
 Ульская, Вт. 106.
 Ульяновичская, Мг. 120.
 Унгермуйжская, Вт. 64.
 Усайская, Вт. 107.
 Усвятская, Вт. 25.
 Усмынская, Вт. 26.
 Успенская, С. 69. 121.
 Ухвальская, Мн. 66.
 Уцянская, К. 41.
 Ушачская, Вт. 108.
 Умпольская, К. 42.

Ф.

Федоровская, С. 224.
 Федотковская, С. 284.
 Филипповская, Вт. 80.
 Фомищевская, С. 70.
 Франопольская, Вт. 109.

Х.

Хлыстовская, Мг. 88.
 Хмарская, С. 159.
 Хмьлитская, С. 71.
 Хоинская, Мн. 159.
 Хойнигская, Мн. 180.
 Холбнинская, Мг. 48.
 Холмечская, Мн. 181.
 Холмовская, С. 49.
 Холомерская, Вт. 49.
 Холопеничская, Мн. 67.
 Хомская, Г. 127.
 Хорошевская, С. 225.
 Хорощанская, Г. 54.
 Хорская, Мн. 112.
 Храповицкая, Вт. 13.
 Хославичская, Мг. 71.
 Хотенчицкая, В. 46.
 Хотимская, Мг. 60.
 Хотовижская, Мг. 61.
 Хотыничская, Мн. 160.
 Хотьковская, С. 252.
 Хохловская, С. 11.

Ц.

Царево-Займищенская, С. 72.
 Царевская, Мн. 205.
 Церковищенская, Вт. 27.
 Церковицкая, Мг. 11.
 Церковно-Осовецкая, Мг. 22.
 Цитвянская, Мн. 89.
 Цуриковская, С. 12.
 Цырынская, Мн. 134.

Ч.

Чадосская, К. 70.
 Чайгинско-Жанвильская, Вт. 195.
 Чальская, С. 106.
 Чаплицкая, Мн. 206.
 Чаусская, Мг. 129.
 Чеботовская, Мг. 37.
 Чемерская, Г. 171.
 Чепельская, Вт. 28.
 Черейская, Мг. 121.
 Чересская, В. 66.
 Черневичская, В. 67.
 Чернейская, Вт. 196.
 Черенинская, Мн. 39.
 Черняховская, Мн. 135.
 Черновеская, Г. 185.
 Черноручская, Мг. 12.
 Чернявская, Мг. 130.
 Черняковская, Г. 148.
 Черняцковская, Вт. 145.
 Черствятская, Вт. 110.
 Чечерская, Мг. 106.
 Чигиринская, Мг. 23.
 Чиянская, К. 91.
 Чупровская, Вт. 146.
 Чучевичская, Мн. 113.

Ш.

Шавельская, К. 147.
 Шавкянская, К. 148.
 Шавлянская, К. 149.
 Шавневская, Мг. 49.
 Шалаховская, Вт. 147.
 Шамовская, Мг. 72.
 Шатская, К. 43.
 Шацкая, Мн. 99.

Швекшнянская, К. 107.
 Шеметовская, В. 137.
 Шерешевская, Г. 149.
 Шидловичская, Г. 94, 172.
 Шидловская, К. 108.
 Шимкайтская, К. 109.
 Шимковская, Г. 95.
 Ширвинтская, В. 17.
 Шкловская, Мг. 13.
 Шадукская К. 129.
 Шкурецкая, Г. 71.
 Шоптовская, С. 50.
 Шуйская, С. 73.
 Шумихинская, Вт. 197.
 Шумская, В. 18.
 Шумячская, Мг. 62.

Щ.

Щелкановская, С. 177.
 Щербинская, Вт. 14.
 Щорсовская, Мн. 136.

Щучейская, С. 194.
 Щучинская, В. 91.

Э.

Эверсмуйжская, Вт. 126.
 Эйрагольская, К. 15.
 Эйшишская, В. 92.
 Эржвилговская, К. 111.
 Эсьмонская, Мн. 68.

Ю.

Южинтская, К. 71.
 Юрбургская, К. 110.
 Юратинская, В. 115.
 Юревичская, Мн. 182.
 Юрневская, С. 74.
 Юрковичская (Старо-), Мг. 35.
 Юровичская, Вт. 162.
 Юрьевичская, Мн. 91.

Юрьевская, Мн. 69.
 Юстиновская, Вт. 198.
 Юстиановская, Вт. 81.
 Юхновецкая, Г. 55.
 Юховичская, Вт. 82.
 Юшковская, Г. 96.

Я.

Язненская, В. 68.
 Якимово-Слободская, Мн. 183.
 Якшицкая, Мн. 92.
 Янишская, В. 19. К. 150.
 Яновичская, Вт. 15.
 Яновольская, Вт. 127.
 Яновская, К. 16.
 Ярыгинская, С. 253.
 Явильская, Г. 56.
 Ясвойнская, К. 17.
 Ясевская, (Ясёвская), В. 138.
 Ястребжемблянская, Мн. 137.
 Яшмуйжская, Вт. 65.

II.

НАЗВАНІЯ НАСЕЛЕННЫХЪ МѢСТЪ.

А.

Абеле, К. 82.
 Абрамова, С. 301.
 Абрамовскъ, В. 307.
 Августбергъ, Вт. 194.
 Августова, Г. 221.
 Августовскъ, Г. 14.
 Авксуды, К. 293.
 Авсюково, Вт. 284.
 Автютевичи Большіе, Мн. 680,
 Автютевичи Малые, Мн. 684.
 Аглонскій, Вт. 89,
 Адаменка, Мг. 358.
 Адашковъ, Г. 273.
 Адамова, Вт. 117.
 Адамово, Вт. 366.
 Адамполь, Мн. 525.
 Адаховщино, Мн. 490.
 Адзельмуйжа, Вт. 315.
 Адрианы, С. 601.
 Азаричи, Мг. 189, Мн. 77.
 Азарково, Вт. 78.
 Аздълянъ, Мг. 183
 Акатова, С. 237.
 Аксентьева, С. 109.
 Александра, Мн. 194.
 Александрия, К. 265.
 Александрия К. 339.
 Александрия, Г. 62.
 Александрия, Г. 85.
 Александрия, Мг. 380.
 Александрова, Г. 555. Вт. 237, 285.
 Александрова (Придрубско-Слобода), Вт.
 123.
 Александровка, Г. 199.
 Александрово, К. 82, Вт. 47.
 Александровская слобода, К. 1.
 Алексиничи, Мг. 516.
 Алексинъ, Г. 203.

Алексичи, Г. 467. Мн. 769.
 Алексѣевичи (Козаны, Бобруйки),
 Г. 353.
 Алексѣевка, Г. 451, С. 241, 493.
 Аленовичи, Мг. 370.
 Алинполье, Вт. 166.
 Алиѣевка, Мг. 377.
 Алмазово, С. 534.
 Алонзово, К. 170.
 Алсимова, С. 58.
 Альба, Г. 490.
 Алебертинъ, Г. 554.
 Алебертинъ (Александрова), Г. 555.
 Альбрехтово-Иваново 1-е, Вт. 283.
 Альбрехтово, Мн. 624.
 Алькишки, К. 324.
 Амельково, В. 139.
 Андреева, Вт. 273.
 Андреевка, Мн. 78.
 Андреево, К. 175.
 Андреевская (Нижне-), С. 592.
 Андреевское, С. 22.
 Андришки (Шкуды-), К. 287.
 Андриянки, Г. 203; 204.
 Андѣ епно, Вт. 315.
 Андришки, К. 39.
 Андропова, Вт. 350.
 Андропова, Г. 384.
 Андрушки, В. 167.
 Анниковичи, Мг. 225.
 Аниконова, С. 171.
 Аннинскій, Мг. 58.
 Аннинскъ, Вт. 351.
 Аннополь, Г. 440, Мн. 48, Вт. 212.
 Аннополья, Мг. 466.
 Аннуспнъ, Г. 199.
 Аносиха, С. 71.
 Анутово, Вт. 358.
 Антолепты, К. 83,
 Антонова, Мг. 581.
 Антонова (Буда-). Мг. 4.

Антоновка, Мг. 157, Мн. 712, С. 255.
 Антоново, Г. 230.
 Антополь, Г. 307, Вт. 336.
 Антонюкъ, Г. 161.
 Антуши, Мг. 420.
 Апанасковичи, Вт. 202.
 Апидемы, В. 275.
 Аполье, С. 339.
 Арканы, Вт. 226.
 Арменева, С. 523.
 Арнишицы, С. 345.
 Архимовичи, Г. 286.
 Ареховна, Вт. 237.
 Аскерина, Вт. 80.
 Астаповичи, С. 455.
 Аталець, Мн. 17.
 Аташина, Вт. 342.
 Ауля, Вт. 106.
 Азенъ (Кругъ-), К. 149.
 Ахтырское, С. 25.
 Ацаки, Вт. 104.
 Ащепкова, С. 203.

Б.

Бабаевичи, Мн. 810.
 Бабики, Г. 562.
 Бабиничи, Мг. 236, Вт. 1.
 Бабино, Мг. 347.
 Бабирово, Мн. 144.
 Бабичи, Мг. 432, Мн. 740.
 Бабовичи, Вт. 140.
 Бабуничи, Мн. 430.
 Бабчинъ, Мг. 34, Мн. 736.
 Бабынова, С. 559.
 Бавки Малые, Мг. 64.
 Багримовичи, Мн. 400.
 Баево, Мг. 205.
 Бажантарья, Г. 168.
 Базельнская Одиновщина, Г. 273.

Базильяны (Подубисса-) К. 327.
 Бакацы, Г. 73.
 Бакуны, Г. 388.
 Бакшты, В. 154, 192.
 Балабовщина, Мг. 316.
 Балашевка, Мн. 694.
 Балашова, Вт. 372.
 Балажєвичи, Мн. 440.
 Балбаржи Русскіе, Вт. 339.
 Балонувъ, Мг. 48.
 Балтинова, Вт. 206.
 Бальбанова, Вт. 128.
 Бальново, В. 139.
 Бавяны, К. 153.
 Баранова, Вт. 249, С. 172.
 Бараново, Вт. 30.
 Барановичи, Мн. 528.
 Барань, Мн. 217.
 Бараньки, Мг. 281.
 Барауха, Вт. 290.
 Барбаровъ, Мн. 740.
 Барбарово, К. 45.
 Баржучено, Вт. 314.
 Барташи, Г. 507.
 Барколабовъ, Мг. 49.
 Бартники, Мн. 548.
 Бартоломѣевка, Мг. 445.
 Барщева, Г. 188.
 Барщово, Г. 146.
 Барщовка, Мн. 701, Мг. 195.
 Барщица, К. 281.
 Басино, Г. 554.
 Басловцы, Мн. 838.
 Басманова, С. 265.
 Бастєновичи, Мг. 567.
 Баталина, С. 432.
 Батвиновка, Мг. 579.
 Батули, Вт. 13.
 Батурлино, С. 560.
 Батуринъ, В. 100.
 Батче, Г. 374.
 Батюшкова, С. 143; 616.
 Бахань, Мг. 42.
 Бахматы, К. 87.
 Башкировка, Мг. 220.
 Бацечки, Г. 161.
 Бедрице, Вт. 178.
 Безверховичи, Мн. 850.
 Безводичи, Мг. 568.
 Безводно, Г. 276.
 Бездежъ, Г. 312.

Безобразово, С. 561.
 Безтолковца, Вт. 238.
 Безсоново, С. 99.
 Бейсагола, К. 333.
 Бекасова, С. 100.
 Бельведерь (Подубись-), К. 22.
 Бельмонтъ, К. 88.
 Бендюга, Г. 373.
 Бениѡацово, В. 238.
 Бениякови, В. 148.
 Бенияконцы, В. 148.
 Бервенцишки, В. 226.
 Бервяновка, М. 200.
 Берегъ Бѣлый, С. 78.
 Берегъ Красный, Вт. 258; Мн. 164.
 Бережки, Г. 545.
 Бережная, Мн. 627.
 Бережно, Мн. 521.
 Береза, Г. 385; С. 28.
 Береза (Картузъ-), Г. 390.
 Березвечье, В. 108.
 Березино, Вт. 66; Мн. 179.
 Березинъ, Мн. 329.
 Березичи, Мн. 667.
 Березки, Мг. 101, 252.
 Березница, Г. 537.
 Березова, Вт. 232; Г. 193.
 Березовець, Мн. 496.
 Березовка, Вт. 252, 349; В. 90.
 Березово, Г. 184.
 Березово, Г. 573.
 Березовъ, Мн. 374.
 Березполь, Мн. 179.
 Береснева (Малая-), С. 324.
 Бересневка, Мн. 190.
 Берестовица, Г. 1.
 Берестовица (Великая-), Г. 5.
 Берестовичаны, Г. 50.
 Бержаны, К. 343.
 Бержоры, К. 250.
 Берковщизна, В. 75.
 Бернадскій Мостъ, Г. 410.
 Берновичи (Начь-), Мн. 817.
 Бершты, Г. 1.
 Бескатово, Вт. 56.
 Бєсядки, Мн. 401.
 Бєсяды, В. 99.
 Бєтигола, К. 4.
 Бєхтєево, С. 519.
 Блбирева, С. 96.
 Бильдзючи, В. 128.

Биржаголь Вт. 89.
 Бирже, К. 133.
 Биржелы, К. 148.
 Бирштаны, В. 312.
 Бирюли, Мг. 596.
 Бискупицы, Г. 253.
 Бискупская Каменца, Г. 103.
 Біюцишки, В. 12.
 Благовичи, Мг. 532.
 Благовѣщенскъ (Хвалойне-), К. 289.
 Блєвчицы, Мн. 775.
 Блєжево, Мн. 375.
 Близна, Г. 538.
 Близники, В. 264.
 Блины, Вт. 255.
 Блонь, Мн. 337.
 Блудень, Г. 390, 391.
 Блячино, Мн. 811.
 Блячинъ, Мн. 822.
 Бобарика, Мн. 265.
 Бобова (Лука-), Вт. 44.
 Бобовичи, Мг. 126.
 Бобовня, Мн. 860.
 Бобрискъ, Мн. 557.
 Бобровка, Г. 194.
 Бобровичи, Мн. 649.
 Бобровники, В. 4; Г. 6.
 Бобровщина, В. 136.
 Бобруйки, Г. 353.
 Бобръ, Мг. 470.
 Бобры, В. 168; С. 204.
 Бобрышки, К. 105.
 Бобты, К. 7.
 Богданишки, В. 35.
 Богданки, Г. 174.
 Богданова, М. 518.
 Богдановичи, М. 441.
 Богдановка, Мн. 631.
 Богданово, В. 196; Мн. 182, С. 477, 520.
 Богинъ, В. 101.
 Богоники, Г. 569.
 Богородицкое, С. 1, 346.
 Богословское, С. 45.
 Богоявленскій, Мг. 344.
 Богоявленское, С. 521.
 Богуславшики, В. 8.
 Богусе, Г. 583.
 Богусевичи, Мн. 369.
 Богусевъ, М. 379.
 Богушишки, В. 291.
 Богушовка, Мн. 103.

Божинъ, Мн. 277.
 Бокничи, Мн. 630.
 Бононь, Вт. 160.
 Болашники, В. 145.
 Болбыши, Вт. 349.
 Болдинъ, С. 299.
 Болецкъ, Вт. 58.
 Болингрудокъ В. 266.
 Боловскъ, Вт. 207.
 Бологча, С. 497.
 Боложевичи, Мн. 439.
 Болотня, Мг. 399.
 Болотово (Красно-), С. 290.
 Болотчицы, Мн. 873.
 Болоты, С. 290.
 Болтушино I, С. 349.
 Болтушино II, С. 350.
 Болшево, С. 29.
 Больники, К. 49.
 Больганъ, Вт. 87.
 Больсе, К. 203.
 Большая Буда, С. 473.
 Большая Колпита, С. 276.
 Большая Лойна, С. 437.
 Большая Лососна Г. 578
 Большая Москалевка С. 53.
 Большая Мыса, В. 234.
 Большая Пелевижъ, Вт. 162.
 Большая Слобода, С. 192.
 Большая Стенка, Вт. 197.
 Большая Свентица, Г. 300.
 Большая Стодолица, С. 491.
 Большая Черемушница, С. 46.
 Большіе Автютевичи, Мн. 680.
 Большіе Бортники, Мн. 80.
 Большіе Гриневичи Г. 238.
 Большіе Зводы, Г. 115.
 Большіе Зимницы, Мг. 43.
 Большіе Клонары, Вт. 84.
 Большіе Кожуховичи, М. 340.
 Большіе Кривичи, Мн. 47.
 Большіе Мотыкалы, Г. 126.
 Большіе Негновичи, Мн. 230.
 Большіе Нестановичи, Мн. 249.
 Большіе Нѣмки, Мг. 433.
 Большіе Острицы, С. 231.
 Большія Сливы, Мн. 868.
 Большіе Солечники, В. 36.
 Большіе Тыневичи, Г. 217.
 Большіе Чапцы, С. 452.
 Большой Рай, Мг. 306.

Большіе Жарцы, Вт. 274.
 Большое Зарѣчье, Мг. 221.
 Большое Любашково, Вт. 17.
 Большое Рожанцово Вт. 188.
 Большое Село, Мг. 37.
 Большое Соино, Мг. 329.
 Большое Соловье, М. 349.
 Большое Пашково, М. 24.
 Большое Пудерово, Вт. 338.
 Большой Нѣжковъ, М. 16.
 Болюта, Мг. 529.
 Борекъ-Жвиры, К. 14.
 Боржилово, Г. 463.
 Борисова, С. 75.
 Борисовка, В. 193; Вт. 346.
 Борисовичи, Мг. 575.
 Борисовщино, Мн. 759.
 Борки, Г. 452, 532; Мн. 632; Мг. 379.
 Боркинское, Г. 450.
 Борклойне 1 и 2, К. 161.
 Борковичи, Вт. 115, 135.
 Борковщино, Вт. 159.
 Борколабовъ, Мг. 47.
 Боровая, Мн. 575.
 Боровая Слобода, Мн. 311.
 Боровка, Вт. 91, 351; Мг. 351, 608.
 Боровляны, Вт. 22.
 Боровье, Мн. 448, 576.
 Боровой Млынъ, В. 235.
 Боровцы, В. 45.
 Борода, 425.
 Бородичи, Г. 264, 308.
 Бородычи, Г. 91.
 Борокъ, Вт. 232; Мг. 515.
 Боръ Великій, Мн. 760.
 Боръ Сухой, Вт. 274.
 Борсуки, Мг. 23.
 Бортклойне, К. 161.
 Бортники Большіе, Мн. 80.
 Бортники Малые, Мн. 81
 Борупы, В. 216.
 Борхова, Вт. 317.
 Борховскій, Вт. 317.
 Борховское, Вт. 317.
 Борховъ, Мг. 196.
 Борцяны К. 1.
 Боршкевичи, Мн. 441.
 Борщевка, С. 462.
 Борщовка, Мг. 141.
 Борянь, Мг. 344.
 Борятинець, С. 494.

Боскаково, С. 522.
 Бостынь, Мн. 594.
 Ботараги, Вт. 334.
 Ботово, Мн. 633.
 Ботоки, К. 176.
 Боханы, Мг. 253.
 Бохотець, Мг. 535.
 Бохотъ, Мг. 305.
 Боцьки, Г. 214.
 Бочейково, Вт. 143.
 Бошевичи, Мн. 86.
 Бояринова, Вт. 364.
 Бояры, Г. 269, Вт. 69.
 Брагинъ, Мн. 687.
 Бражники, С. 173.
 Браздецкая слобода, Вт. 193.
 Браздѣтчино, Мг. 237.
 Браково, Мг. 8.
 Брасловъ, К. 88.
 Братковичи, Мг. 559.
 Брашевичи, Г. 317.
 Бризи, Вт. 230.
 Бринева, Мн. 418.
 Бриничевъ, В. 208.
 Брицаловичи, Мн. 129.
 Бродавка, Мн. 227.
 Бродецъ, Мн. 276.
 Бродница, Мн. 561.
 Бродовка, Мн. 228.
 Бродъ, Мн. 241; Вт. 247.
 Броды, Г. 438.
 Брожа, Мн. 92.
 Бронная, Мн. 717.
 Бронница, Мн. 641.
 Бруновишки, К. 149.
 Брянцицы, Мн. 855.
 Буби, К. 9, 339.
 Бугачинъ, Мн. 781.
 Буда, В. 43; Г. 367; Мн. 657.
 Буда Антонова, М. 4.
 Буда Большая С. 478.
 Буда Жгунакая, Мг. 160.
 Буда Киселева, Мг. 298.
 Буда Кошелевская Мг. 409.
 Буда Красная, Мг. 140.
 Буда Лѣсовая Мг. 427.
 Буда Носимовичская, Мг. 439.
 Буда Песочная Мг. 164.
 Буда Печерская Мг. 327.
 Буда Усохская, Мг. 148.
 Будаево, С. 143.

Будиничи, Мн. 224.
 Будица, Мн. 265.
 Будище, Мг. 439.
 Буднево, Мн. 87.
 Будница, Вт. 31.
 Будовка, Мг. 507.
 Будры, К. 267.
 Буславъ, В. 43.
 Будыкяны (Гадоново-), К. 244.
 Буй, Мг. 523.
 Буйвидишки, В. 33.
 Буйвиды, В. 2.
 Буйвишки, Вт. 93.
 Буйкишки, К. 193.
 Буйнич, Мг. 6.
 Буйнич, Мг. 5.
 Буйнович, Мн. 378.
 Вукмуйжа, Вт. 324.
 Букнайца, К. 294.
 Буканце, К. 81.
 Букино, С. 386.
 Буконце (Радвилайце-Данилайце-), К. 258.
 Бугча, Мн. 449.
 Була, Г. 491.
 Бульково, Г. 378.
 Булышево, С. 32.
 Бурбишки, В. 27.
 Бурдыковщина, Мн. 531.
 Бурзово, Вт. 332.
 Бурчакъ, Г. 595.
 Бусяжь, Г. 492.
 Буткишка, К. 29.
 Буговщина, Вт. 146.
 Буторы, Мг. 508.
 Бутриманцы, В. 146.
 Бутриманцы, В. 296.
 Бухлич, Мн. 663.
 Бухович, Г. 372.
 Буцевич, Мн. 2, 58.
 Буча, Мн. 814.
 Бучинъ, Мн. 600.
 Бушгофъ, Вт. 109.
 Бушевка, Мг. 410.
 Бушники, В. 115.
 Бывалки, С. 382.
 Бывальки (Николаевка-), Мн. 697.
 Быки, Мг. 175.
 Быково, Вт. 319.
 Быстрица, В. 1, 9; Мн. 774.
 Бытень, Г. 456.

Бытче, Мн. 188.
 Быховъ, Мн. 601.
 Быховъ Новый, Мн. 68.
 Быхоцишки, В. 327.
 Бычь, Мг. 78; Мг. 79.
 Бьгомль, Мн. 190.
 Бьлавино, Вт. 30.
 Бьлавич, Г. 280. Г. 493.
 Бьлая Дуброва, Мг. 609.
 Бьлевич, Мн. 874.
 Бьлевич Малые Мг. 59.
 Бьлица, В. 149; Мг. 522, 562.
 Бьлица Новая, Мг. 527.
 Бьлица Старая, Мг. 199.
 Бьличаны, Мн. 282.
 Бьлич, Мн. 869.
 Бьловостье, С. 365.
 Бьловъжь, Г. 394.
 Бьлогородцы, Г. 41.
 Бьлогрудо, В. 186.
 Бьлогуша, Мн. 655.
 Бьлое, Вт. 140, 290; Мн. 577.
 Бьлое 2-ое, Мн. 248.
 Бьлоручье, Мн. 1; С. 4.
 Бьлосовщина, Г. 400.
 Бьлосороко, Мн. 702.
 Бьлостокъ, Г. 161.
 Бьлохвостова, Вт. 246.
 Бьлохвостово, Вт. 242.
 Бьлоцерковье, М. 528.
 Бьлый Берегъ, С. 78.
 Бьлынич, Мг. 1.
 Бьлынкович, Мг. 258.
 Бьль, Мг. 359, 363, 582.
 Бьлькино, Вт. 357.
 Бьлькович, Мн. 293.
 Бьвинъ, Мн. 475.
 Бьница, В. 194.
 Бьнякони, В. 207.
 Бьсовица, Мг. 292.
 Бьсядь, Мг. 112.
 Бьхова, С. 469.
 Бьшаняи, В. 169.
 Бьшенкович, Вт. 149, 296.
 Бьюлевъ, Мн. 389.
 Бялковщина, К. 144.
 Бялогурна, Г. 507.

В.

Ваверка, В. 178.
 Вавулич, Г. 313.

Вайводы, Вт. 122.
 Вайгово, К. 290.
 Вайкуланы, Вт. 92.
 Валавскъ, Мн. 435.
 Валевга, Мн. 535.
 Вардомич, Мн. 237.
 Варяны, Вт. 321.
 Варкович, Мн. 851.
 Варково, Мн. 160.
 Варпуцяны, К. 343.
 Варсяды, К. 182.
 Василевич, Мн. 691.
 Василички, Мн. 852.
 Василички, В. 153; К. 26.
 Василички Старые, В. 155.
 Васильевка, Мг. 142.
 Васильево Село, С. 331.
 Васильевская (Ново-), С. 212.
 Васильковъ, Г. 594.
 Васильчицы, Мн. 864.
 Васьна, С. 302.
 Васьковка, Мн. 422.
 Васькович, Мг. 87.
 Васюльки, В. 66.
 Вауденки, С. 558.
 Вашкевич, В. 157.
 Введенье, С. 450.
 Вевиржаны, К. 178.
 Вегеры, К. 325.
 Ведреня, Вт. 188.
 Вежнова, С. 147.
 Вейно, Мг. 520.
 Вейна, Мг. 5.
 Велемич, Мн. 467.
 Велесто, С. 426.
 Велядич, Вт. 11.
 Великая Берестовица, Г. 5.
 Великая Воля, Г. 502, 503.
 Великая Колненица, Мн. 541.
 Великая Лебеда, В. 167.
 Великая Лотва, Мн. 826.
 Великая Лыспца, Мн. 480.
 Великая Орава, Мг. 10.
 Великая Свентица, Г. 300.
 Великая Чарна, Г. 211.
 Велики, К. 156.
 Великіе Дольцы, Мн. 191.
 Великіе Жухович, Мн. 502.
 Великіе Коваличи, Г. 43.
 Великіе Кругович, Мн. 813.
 Великіе Луки, Мн. 555.

- Великіе Можейки, В. 156.
 Великіе Озераны, Г. 21.
 Великіе Цюлковичи, Мн. 578.
 Великіе Чучевичи, Мн. 473.
 Великіе Эйсымонты, Г. 4.
 Великій Боръ, Мн. 760.
 Великій Дворъ, В. 7.
 Великій Рожанъ, Мн. 782.
 Великій Сервечъ, В. 61.
 Великокомъсь, Г. 89.
 Великополье, С. 573.
 Великое Село, В. 86; Г. 396; Мг. 519.
 Мн. 9.
 Великорыта, Г. 62.
 Велино, С. 597.
 Велишана І-я, Мн. 861.
 Велицы, Вт. 39.
 Величево, С. 133.
 Веліона, К. 8.
 Вельжи, К. 156.
 Вельнежа, С. 144.
 Велямовичи, Г. 77.
 Велятичи, Мн. 194.
 Велятычи, Мн. 672.
 Веляшковичи, Вт. 4.
 Венгерка, В. 262.
 Вендзягола, К. 7.
 Вендорожъ, Мг. 4.
 Вензовецъ, Г. 474.
 Венусово, К. 83.
 Венцке, К. 194.
 Вепрже, К. 41.
 Вепринъ, Мг. 576.
 Вербки, Вт. 199.
 Вербилово, С. 358.
 Вербилловскій, Вт. 372.
 Вербовичи, Мн. 746.
 Вербы, В. 20.
 Верейки, Г. 256.
 Веремейки, Мг. 563.
 Верескова, Мн. 475.
 Верещаки, Мг. 241.
 Веречата, В. 87.
 Веречье, Вт. 59.
 Вердули, К. 332.
 Вержувка, В. 19.
 Вериницы, Мн. 456.
 Веркалы, Мн. 363.
 Верки (Ново-), В. 33.
 Верпяны, К. 180.
 Верстокъ, Г. 68.
 Вертулево, Вт. 208.
 Вертулово, Вт. 228.
 Верхлѣсь, Г. 570.
 Верхмень, Мн. 285.
 Верхніе, В. 104.
 Верхняя Мосалова, С. 77.
 Верхняя Сторона, С. 613.
 Верховичи (Малые-), Г. 67.
 Верховое (Малышкино-), С. 33.
 Верховцы, Мг. 564.
 Верховье, Вт. 31, 32, 189.
 Верховья, С. 428.
 Верхолѣсье, Г. 325.
 Вершвы; К. 18.
 Верцелишки, Г. 9.
 Верьговка, С. 372.
 Веселовка, Мг. 176.
 Веселово, К. 120.
 Веселуха, В. 63.
 Весино, Мн. 27.
 Весь Клебанская, Мн. 545.
 Весь Новая, Г. 177.
 Весь Старая, Г. 544.
 Весь Черная, Г. 594.
 Ветухна, Мг. 610.
 Ветчины, Мн. 386.
 Вешинты, К. 40.
 Видзенишки, В. 13.
 Видзе-Ловчинскіе, К. 89.
 Видзишки, К. 51, 52.
 Видзы, К. 89.
 Видинишинъ, Мн. 255.
 Видомле, Г. 155.
 Видукле, К. 207.
 Вижуны, К. 42.
 Вилейка, В. 19.
 Вилейко, Мн. 198.
 Виліоны, Вт. 323.
 Вилковщина, Мн. 48.
 Вилунайци, К. 318.
 Вилькія, К. 9.
 Вильново, В. 126.
 Вильча, Мн. 112.
 Вильчуки, Г. 259.
 Вильянова, Г. 30.
 Винна-Посвѣтна, Г. 249.
 Вирболишки, К. 43.
 Вирня Луговая, Мг. 448.
 Вировля, Вт. 60.
 Вистица, Г. 126.
 Висьмонты, В. 171.
 Витовка, Мн. 49.
 Витуничи, Мн. 197.
 Витчевка, Мн. 642.
 Вишенки, С. 257.
 Вишнево, В. 196.
 Вишневъ, В. 247.
 Вишняки, С. 16.
 Виштовяны, К. 276.
 Вичинъ, Мн. 572.
 Вищинъ, Мг. 413.
 Віюлы, К. 340.
 Віюска (Новая-), В. 96.
 Владзишки, В. 253.
 Владимірскій Старинскій Заводъ, Мг. 606.
 Владимірское (Иловка-), С. 6.
 Власевичи, Г. 543.
 Власова, С. 174.
 Власово, С. 611.
 Влодовка, Г. 142.
 Вобольники, К. 171.
 Водакли, К. 63.
 Водва, Мг. 31.
 Воджгиры, К. 227, 228.
 Водогты, К. 140.
 Воевичи, Мн. 88.
 Воеводзишки, К. 31.
 Воздвиженка (Ново-), В. 244.
 Вознесенье, С. 563.
 Войводы, Вт. 324.
 Войлно, Вт. 351.
 Войневичи, Г. 486.
 Войнилы, Мг. 534.
 Войнино, Мг. 317.
 Войново, Мн. 517.
 Войнуты, К. 210.
 Войска, Г. 71.
 Войстомъ, В. 249.
 Войткевичи, Г. 253.
 Войтки, Вт. 121.
 Войткушки, К. 45.
 Войхани, Вт. 65.
 Войхани Старые, Вт. 65.
 Волкова, С. 27.
 Волковичи, 48. Мн. 484.
 Волковичскій Крупецъ, Мг. 197.
 Волково, С. 391.
 Волковщина, В. 44.
 Волковщина, Мн. 270.
 Волковыски, Мг. 470.
 Волколата, В. 47.
 Волма, Мн. 10, 307, 345.

Водовель Старая, Г. 327.
 Водовель Новая, Г. 327.
 Воложино, В. 197.
 Волоки, Мн. 240.
 Волосовичи, Мн. 203.
 Волосовичи (Ново-), Мн. 203.
 Волосовичская Гута, Мг. 438.
 Волосово, Мг. 479.
 Волотовка, Мг. 120; Мн. 203.
 Волочекъ, С. 525.
 Волоѣдова, С. 389.
 Волпа, Г. 11.
 Волсто-Пятница, С. 566.
 Волуто, Мн. 595.
 Водчасъ, Мг. 580.
 Волчинъ, Г. 76.
 Вошогяны, К. 75.
 Волинцы, Вт. 136.
 Вольберовичи, Мн. 258.
 Волька, Г. 215, 472.
 Волька Обровская, Г. 479.
 Волька Подуховная, Г. 594.
 Вольна, Мн. 548.
 Воля, Г. 48.
 Воля Красная, Мн. 406.
 Воля Кухоцкая, Мн. 575.
 Воля Слоневская, Мн. 525.
 Ворни, К. 241.
 Ворняны, В. 3.
 Воробьево, С. 145.
 Воробьева, Вт. 265.
 Вородьково, Мг. 565.
 Ворона, В. 3.
 Воронечъ, Вт. 152.
 Воронилловичи, Г. 539.
 Воронино, Мн. 795.
 Вороничи, Мн. 359.
 Воронка, В. 118.
 Воронова (Вартули-), Вт. 13; С. 186.
 Вороновка, С. 81.
 Вороново, В. 148.
 Вороновщина, Мг. 442.
 Воронолавки, К. 176.
 Воронцевичи, Г. 320; Мг. 381.
 Воронча, Мн. 546.
 Воронь, Вт. 153.
 Воропаево, В. 134.
 Воропанщинское, В. 106.
 Воротно, Г. 389.
 Ворошилово, С. 457.
 Воскресенская, С. 239.

Воскресенское, С. 524.
 Воскресенскъ, С. 567, 612.
 Вояшишки, К. 125.
 Вселюбъ, Мн. 478.
 Выходы, С. 354.
 Вторая Погашня, Вт. 74.
 Вуйвичи, Мн. 585.
 Вулька, Мн. 596, 658.
 Вулька Любешевская, Мн. 602.
 Вулька Рѣчицкая, Мн. 609.
 Выганово, Г. 85.
 Выгодка, В. 334.
 Выгоничи, Мн. 43.
 Выгонощи, Мн. 659.
 Выдра, С. 429.
 Выдрицо, Мн. 243.
 Вызна, Мн. 780.
 Вызренка, Мг. 591.
 Вылазы, Мн. 630.
 Вылевъ, Мг. 100.
 Вымно, Вт. 7.
 Выползово, Вт. 267.
 Вырѣвка, С. 264.
 Выселки, С. 74.
 Выселогъ, Вт. 281.
 Высокая, Мг. 289. С. 47.
 Высокій, К. 9.
 Высокій Городецъ, Мг. 478.
 Высокій Дворъ, В. 299; К. 10.
 Высокій Ляцъ, В. 174.
 Высоко-Литовскъ, Г. 85.
 Высокое, Мг. 39, 346, 351; Мн. 26; С. 280, 390.
 Высокое Старое, Мн. 438.
 Высоцкъ, Г. 464.
 Вышедки, Вт. 66.
 Вышки, Вт. 85. Вт. 111.
 Вышки Костельные, Г. 241.
 Вышнія Жары, Мн. 720.
 Вышняя Олба, Мг. 459.
 Въжайцы, К. 178.
 Въженки, Вт. 226.
 Въжицы, Мн. 376.
 Въжное, Г. 397.
 Въжши, К. 292.
 Вѣтка, Мг. 111.
 Вѣтрино, Вт. 155.
 Вѣтрова, С. 244.
 Вѣсы, В. 37.
 Вѣшвяны, К. 245.
 Вѣшки, С. 170, 569.

Вѣшня, В. 96.
 Вядецъ, Мг. 483, 524.
 Вяжище, Вт. 150.
 Вязокъ, Мн. 77.
 Вязы, С. 221.
 Вязынь, В. 48; Мн. 61
 Вятское, С. 135.

Г.

Гавдайце, К. 211.
 Гаврилинко, Мг. 282.
 Гавры, К. 177.
 Гавье, В. 209.
 Гавяновичи, Г. 556.
 Гадонново-Будыкяны, К. 244.
 Гадшево, Мг. 151.
 Галачина, Вт. 290.
 Галеново, Г. 416.
 Галилейскіе (Голобуды-), Г. 255.
 Галичи, Мг. 261.
 Галузино, Вт. 364.
 Гайгалова, Вт. 319.
 Гайды, К. 116.
 Гайно, Мн. 205.
 Ганусовщина, Мн. 785.
 Гануша, В. 249.
 Ганушишки, В. 301; К. 129.
 Гапновка, Мг. 254.
 Гарковичи, Г. 563.
 Гаспоры, Вт. 95.
 Гатово, Мн. 50.
 Гать, Мн. 219.
 Гацьки, Г. 240.
 Гвейкяны, В. 254.
 Гвозница, Г. 122.
 Гдець, Мн. 721.
 Геграны, К. 272.
 Гегужинъ, В. 317; К. 153.
 Гедройцы, В. 7.
 Гейженево, Вт. 132.
 Гейшинъ, Мг. 88.
 Гейшишки (Юрьево-), В. 16.
 Гелаже, К. 168.
 Гелваны, В. 8.
 Геленниъ, Г. 397.
 Геленово, В. 196.
 Геленполь, В. 301.
 Геленчино, Вт. 371.
 Генчинъ, Г. 178.

- Геранены, В. 231.
 Герасименки, Мг. 389.
 Герасимовичи, Г. 574.
 Герваты, В. 5.
 Германишки, В. 232.
 Германовичи, В. 121, 140.
 Геронимово, Г. 166.
 Гершоново, Г. 102.
 Гиля, Мг. 498.
 Гиневичи, Мн. 44.
 Гинтелишки, К. 249.
 Гирдзе, К. 231.
 Гирдышки, К. 216.
 Гиревичи, Мн. 14.
 Гиртаколь, К. 190.
 Гипполитовъ, Мн. 716.
 Гичицы, Г. 478.
 Гладкая, С. 258.
 Гладково, Мг. 531.
 Глазовка, Мг. 201.
 Глазомичи, Вт. 26, 40.
 Глембокое, Г. 38; В. 160.
 Глембочно, Вт. 352.
 Глывень (Забашевичи), Мн. 210.
 Глинки, Вт. 357.
 Глинна, Г. 360.
 Глинная Слобода, Мн. 681.
 Глинникъ, Г. 205.
 Глинное, Мн. 377, 650.
 Глиннокъ, С. 156.
 Глинцишки, В. 26.
 Глиняны, Г. 56.
 Гловсевичи, Г. 482.
 Глотково, С. 371.
 Глубокое, В. 108; С. 393.
 Глубоцкъ, Мг. 152.
 Глузскъ, Мн. 97.
 Глухи, Мг. 47.
 Глуховичи, Мн. 688.
 Глуша, Мн. 113.
 Глушкевичи, Мн. 450.
 Глушкова, М. 300.
 Глушково, Мг. 301.
 Глѣбишки, В. 275.
 Глѣбова (Песокъ), Вт. 266.
 Глѣбово, К. 147.
 Гнидовка, С. 362.
 Гнилица, Мг. 597.
 Гнойно, Г. 457.
 Гнѣево, С. 506.
 Гнѣвичи, Г. 361.
 Гнѣздилово, В. 90; Мн. 214; С. 355.
 Гнѣзяз, Г. 259.
 Говезна, Мн. 785.
 Годиловичи, Мг. 392.
 Годутишки, В. 252.
 Гожа, Г. 18.
 Гойценишки, В. 148.
 Голдовичи, Мн. 828.
 Голдово, В. 170.
 Голени, Мг. 534.
 Головачи, Г. 55, 57; Мг. 543.
 Головескъ, Г. 213.
 Головенчицы, Мн. 55; Мг. 519.
 Головиницы, Мг. 121.
 Головчинъ, Мг. 17.
 Головичицы, Г. 309; Мг. 598; Мн. 394,
 742; Вт. 289.
 Головскъ, В. 101.
 Голодубы (Галилейскіе-), Г. 255.
 Голомысль, В. 127.
 Голубичи, В. 131; Мн. 257.
 Голошевка, Мг. 355.
 Голоцкъ, Мн. 299.
 Голынка, Г. 20, 546; Мн. 161, 844, 845;
 Мг. 376.
 Гольна, Г. 51.
 Гольшаны, В. 199.
 Голяны, Вт. 325.
 Голяки (Конюшки-), Г. 559.
 Гомель, Мг. 120; Вт. 309.
 Гомзики, С. 283.
 Гоневичи, Мн. 274.
 Гонза, Г. 232.
 Гонюдзъ, Г. 192.
 Гончары, В. 157.
 Гора Острая, Г. 588.
 Горавецъ, Мн. 250.
 Горалевскій, Вт. 26.
 Горбатова, Мг. 588.
 Горбощевичи, Мн. 103.
 Горволь, Мн. 694.
 Гордома, К. 195.
 Гордуны, Мг. 158.
 Горезна, Мг. 599.
 Гореново, С. 458.
 Горжды, К. 254.
 Горка, Г. 532, 533; Мн. 105.
 Горка-Марьяна, Мн. 310.
 Горки, Г. 362; Мг. 592; Мн. 370; Вт.
 42; Вт. 73; С. 311.
 Горна, Г. 265.
 Горная Сотня, Мг. 208.
 Горная Яворовка, В. 334.
 Горница, Г. 14.
 Горно, Мн. 238.
 Горностаевичи, Г. 260.
 Горные-Пошиле, К. 181.
 Горныя Поляны, В. 266.
 Городей-Гурно, Мн. 479.
 Городецкъ, Мг. 538.
 Городецъ, Г. 330; Мг. 53, 251, 391;
 Вт. 51.
 Городецъ Высокій, М. 478.
 Городечно, Г. 397; В. 201.
 Городечна 1-я, Мн. 483.
 Городилово, В. 225.
 Городискъ, Г. 208.
 Городище, Г. 72; Мг. 58, 211, 330,
 363; Мн. 26, 487, 687; Вт. 45;
 С. 101, 572.
 Городно, В. 146; Мн. 662.
 Городны, С. 342.
 Городогъ, В. 58; Г. 166; Мг. 323; Мн.
 26, 111; Вт. 141.
 Городокъ-Давидъ, Мн. 466.
 Городокъ-Кожанъ, Мн. 571.
 Городокъ Хмаринъ, Мн. 58.
 Городчевицы, Вт. 157.
 Городыще, Мн. 65, 114, 515.
 Городьки (Городьки), В. 201.
 Городья, Мн. 479.
 Городятчи Малые, Мн. 397.
 Горская (Марьяно-), Мн. 310.
 Гортяты, В. 186.
 Горушишки, Мн. 21.
 Горы, Мг. 484, 540, 600.
 Горяне, Вт. 23.
 Горяни, Вт. 305.
 Госта, К. 8.
 Гостева, С. 193.
 Госьміръ М. 502.
 Гошево, Г. 490; Г. 494.
 Гоцки, Мн. 474.
 Грабовка, Мг. 159.
 Граблино, Вт. 35.
 Грабово, Мн. 383.
 Грабе, Мн. 155.
 Грабялы, В. 15.
 Граверы, Вт. 107.
 Грананполь, В. 332.
 Гранки, С. 222.

Гранно, Г. 250.
 Грановщина, мн. 785.
 Грауже I, К. 36.
 Граужишки, В. 204.
 Гребени, Г. 560.
 Гребенка, Мн. 287.
 Гребень, Мн. 294.
 Гребница Серанка, Вт. 8.
 Гребло Вт. 358.
 Гревули, Вт. 333.
 Гревчанникъ, Г. 166.
 Грескъ, Мн. 790.
 Грибаны, Вт. 54.
 Грибово, Г. 549.
 Грива, С. 527.
 Гривда, Г. 490.
 Григолевщина, В. 101.
 Григорова, С. 205.
 Григоровичи, Мг. 499.
 Григорьевское (Михайловское), С. 121.
 Грдина (Шайгровщина), С. 35.
 Гриднева, С. 175.
 Грямячи, Г. 76.
 Гримячка, С. 577.
 Гривевичи Большие, Г. 238.
 Гринкишки, К. 21.
 Грирова, Вт. 250.
 Гришаны, М. 346.
 Гришицы Г. 90.
 Гришково, С. 317.
 Грицевичи, Мн. 794.
 Грицево, Мг. 354.
 Грицковичи, Мн. 266.
 Гривинъ, Мн. 51.
 Грязивецъ, Мг. 63.
 Грязино, Мг. 365.
 Грозовокъ, Мн. 798.
 Грозовъ, Мн. 798.
 Громша, С. 373.
 Гроуси, К. 282.
 Грудиновка, Мг. 91.
 Груздево, В. 78.
 Груздзе, К. 300.
 Груздово, В. 82; В. 225.
 Грутковичи Г. 327.
 Грушево, Г. 351.
 Грушлавки, К. 255.
 Грушно, Мн. 753.
 Губара, Мн. 382.
 Губаревичи, Мн. 737.
 Губина, С. 615.

Губинка, Г. 31.
 Губинъ, Вт. 163.
 Гуделки, В. 35.
 Гудзевичи, Г. 25.
 Гудзенята, В. 219.
 Гудзюны, К. 334.
 Гудогаи, В. 227.
 Гулевичи, Мн. 682.
 Гульбины, К. 138.
 Гультаи, Вт. 239.
 Гурбы, К. 300.
 Гурилинки, Вт. 344.
 Гурины, Мн. 395; Мн. 425;
 Гурка, Г. 20.
 Гуринополье, Вт. 310.
 Гурно (Городей-), Мн. 479.
 Гута, К. 106; Г. 177; М. 406; Вт. 88.
 Гутта, Мн. 557.
 Гута Волосовичская, М. 438.
 Гута Михалинская, Г. 490.
 Гута Новая, В. 49.
 Гутувъ, Г. 321.
 Гусино, Мг. 388, 390.
 Гущель Прудокъ, Вт. 154.
 Гущина, Вт. 170.

Д.

Давгелишки Новые, В. 253.
 Давги, В. 292.
 Давидовцы (Пруды-), В. 223.
 Давидъ Городокъ, Мн. 466.
 Давыдкова, С. 148.
 Дагда, Вт. 86.
 Дальній (Полавень-), К. 71.
 Дальняя, С. 219.
 Данилайце (Радвлайце-Буконце), К. 258.
 Данилевичи, Мн. 451.
 Данилашки (Новы-), В. 333.
 Даниловичи, Мг. 167; Мн. 350; С. 356.
 Даничева, Мн. 111.
 Данюшево, В. 259.
 Даревная, Мн. 528.
 Дарево, В. 89; Мн. 491.
 Датново, К. 11.
 Даубене, В. 198.
 Даукшишки, В. 238.
 Даукшишки, В. 194.
 Дашкевичи, Г. 287.

Дашковка, Мг. 50.
 Дварца, К. 307.
 Двиносы, В. 71.
 Дворецъ, Г. 461; Мг. 462; Вт. 290.
 Дворжице, Вт. 302.
 Дворискъ, Г. 596.
 Дворище, В. 163; Мн. 761; Вт. 296.
 Дворное, Вт. 303.
 Двороецъ, Вт. 158.
 Дворцы, Г. 88.
 Дворъ (Великий-), В. 7.
 Дворъ (Высокий-), В. 229; К. 10.
 Дворъ (Зеленый-), Г. 477.
 Дворъ (Мурованый-), Вт. 209.
 Дворъ (Новый-), Г. 289; Мн. 66, 73,
 592; Вт. 159.
 Дворъ (Старый-), В. 80; Г. 344.
 Дворъ (Червоный-), В. 25.
 Дворяниновичи, Мн. 82.
 Дебейки, К. 47.
 Девенишки, В. 206.
 Девятковичи (Ново-), Г. 511.
 Девятковичи (Старые-), Г. 512.
 Девятковцы, Г. 257.
 Девятники, Вт. 228.
 Дегуце, К. 196.
 Дегуцы, К. 126.
 Дейлидзаны, В. 37.
 Декаловичи, Г. 44.
 Декшня, В. 303.
 Делистовъ, Мн. 758.
 Делитичи, Мн. 518.
 Демброво, В. 174.
 Деменичи, Г. 156.
 Демехи, Мн. 747.
 Демидовичи, Вт. 167; Мн. 743.
 Демидовичская Рудня, Мн. 743.
 Демьянки, Мг. 102.
 Демяхе, С. 69.
 Денделова (Щиты-), Г. 239.
 Денсковичи, Мг. 393; Мн. 261, 815,
 844.
 Денишевка, Вт. 98.
 Дерожичи, Мн. 696.
 Деражна, В. 184.
 Деражно (Турейскъ-), В. 179.
 Деробужъ, С. 461.
 Деревнал, Г. 463.
 Деревно, В. 208.
 Деревное, Г. 345.
 Деревня, Г. 346; В. 72.

- Деревня (Новая-), Вт. 65.
 Деревокъ, Мн. 603.
 Дерени, Г. 278.
 Деречинокъ, Г. 43.
 Деречинъ, Г. 466.
 Деркачи, Г. 272.
 Дерковщина, В. 97.
 Дернова, С. 120.
 Дерновичи, Мн. 700.
 Дертка, Мн. 154.
 Дерябина, С. 536.
 Дзевалтово, К. 53.
 Дзерновичи, Вт. 113.
 Дзѣдиловичи, Мн. 245.
 Дзяковичи, В. 157.
 Дивня, С. 256.
 Дякушты, В. 156.
 Диесеню, Вт. 117.
 Діашкевичи, Г. 287.
 Дмугонена, Г. 179.
 Длугополь, Г. 11.
 Дмитріевская (Соболевка), Мг. 285,
 Дмитровичи, Г. 90; Мн. 211.
 Дмитровъ-Мостъ, Вт. 286.
 Дивсанъ, Мг. 302.
 Добвени, В. 197.
 Добейки, К. 47.
 Добея, Вт. 297.
 Доблкіне, К. 330.
 Добосна, Мг. 462, 463.
 Добрая (Старая-), С. 392.
 Добринево, Г. 161.
 Добринево (Мостовое-), Г. 162.
 Добринево (Подуховное-), Г. 162.
 Добрино, Мг. 351.
 Добровляны, В. 280.
 Доброволи, Г. 262.
 Добровольщино, Мн. 165.
 Добросе, Мг. 583.
 Добромиль, Г. 499.
 Добромисли, Мг. 353.
 Добромисль, Г. 471.
 Доброславка, Мн. 557.
 Добружъ, М. 100, 103.
 Добрыгоръ, Вт. 189.
 Добрынева, Мн. 62.
 Добрынево, Г. 458.
 Добучинъ, Г. 401.
 Добычине, К. 323.
 Довборайце, К. 140.
 Довгеле, К. 83.
 Довгели, К. 84.
 Довгелишки, К. 160.
 Довгелишки (Старые-), В. 257.
 Довгердзишки, В. 332.
 Довгмяны, К. 157.
 Довкнитлавки, К. 219.
 Довскъ, Мг. 398.
 Довяны, К. 136.
 Довытово, К. 344.
 Дойлидскіе (Огородники-), Г. 163.
 Дойлиды, Г. 168, 169.
 Дойне, К. 232.
 Дойново-Стражъ, Г. 168.
 Доколь, Мн. 98.
 Докторовичи, Мн. 839.
 Докудова, С. 357.
 Докудово, В. 158, 159.
 Докшицы, Мн. 213.
 Долбневичи, Г. 485.
 Долга, Вт. 261.
 Долгая, С. 223.
 Долгиничи, Мн. 342.
 Долгиново, В. 61.
 Долгій Мохъ, Мг. 62.
 Долговичи, Мг. 566.
 Долгое, Мг. 570, Мн. 289.
 Долистоно (Подуховное-), Г. 195.
 Долистоно (Старое-), Г. 177, 198.
 Долматовщина, Мн. 503.
 Долобоє, Ф. 208; 209.
 Долосцы, Вт. 353.
 Дольная-Яворовка, В. 334.
 Дольная-Рута 2-я, Мн. 485.
 Дольніе Пошиле, К. 181.
 Дольное, Мн. 552.
 Дольные-Петрашуны, К. 26.
 Дольные Самуйловичи, Г. 283.
 Дольскъ, Мн. 604.
 Дольцы (Великіе-), Мн. 191.
 Дольцы (Малые-), Мн. 192.
 Дольсы, Вт. 241.
 Домамеричи, Мг. 296.
 Домановичи, Мн. 708.
 Доманово, Г. 206, 456, 460.
 Доманово 2-е, Мн. 93.
 Домачево, Г. 94.
 Домбровская (Юрзидика-), Г. 577.
 Домовицкъ, Мн. 288.
 Домополь, Вт. 209.
 Домополье, Вт. 77.
 Доминки, Вт. 308.
 Домураты, Г. 558.
 Донецъ, С. 319.
 Донополь, В. 283.
 Добряны, К. 256.
 Дороги (Новые-), Мн. 143.
 Дороги (Старые-), Мн. 146.
 Дорогляны, Г. 504.
 Дорогокуво, Мг. 512.
 Дорожжина, Вт. 248.
 Дороліевичи, Г. 326.
 Доросино, Мн. 830.
 Дорофѣвка, Мг. 140.
 Дорсунишки, В. 320.
 Доры, Мн. 40, 41.
 Досновичи, Мг. 51.
 Досовъ, Мг. 47.
 Достовъ, Мн. 639.
 Досугово, С. 394.
 Доубневичи, Г. 485.
 Драгунскъ, Мг. 80.
 Дражня, Мн. 119.
 Драницы, Вт. 25.
 Драшковичи, В. 127.
 Дресна, С. 3.
 Дрибино, Мг. 542.
 Дрисвяты, К. 90.
 Дрисса, Вт. 132.
 Дрицаны, Вт. 329.
 Дричинъ, Мн. 312.
 Држенихова, Мн. 515.
 Дровнино, С. 206.
 Дрогачево, С. 41.
 Дрогичинская-Юрзидика, Г. 332.
 Дрогичинъ, Г. 332.
 Дрожжино, С. 586.
 Дросце (Малое-), Вт. 362.
 Дружиловичи, Г. 336.
 Дружины, Р. 266.
 Друйскъ, К. 92.
 Друково, Вт. 11.
 Друскеники, Г. 60.
 Друцкъ, Мг. 11.
 Друбенецъ, Мн. 628.
 Дубецкая, Г. 540.
 Дубина, В. 202.
 Дубинна, С. 530.
 Дубинки, В. 7.
 Дубиново, К. 93.
 Дубины, Г. 411.
 Дубичи-Церковные, Г. 231.
 Дубно, Г. 26.

Дубновичи, Мн. 631.
 Дубова, Мн. 492.
 Дубоваа, Г. 564.
 Дубовица, Мг. 303.
 Дубовица, Мн. 765.
 Дубовый Логъ, Мг. 104.
 Дубой, Мн. 562.
 Дубокра, Вт. 68.
 Дубокъ Г. 143.
 Дубосище, С. 360.
 Дуботовка, В. 258.
 Дуброва, Мн. 171; Вт. 66; С. 328.
 Дуброва (Блаа-), Мг. 609.
 Дуброва (Мокро-), Мн. 590.
 Дубровица, Мг. 574.
 Дубровка, В. 172; Мг. 143, 363; Мн. 154, 178; Вт. 41, 243; С. 8, 286, 430.
 Дубровки, Вт. 363.
 Дубровна, Мг. 216.
 Дуброво, В. 185; Мн. 409; С. 575.
 Дубровскъ, Мн. 610.
 Дубровы, Мн. 45.
 Дубяжинъ, Г. 213.
 Дуда, В. 281.
 Дудаковичи, Мг. 12.
 Дударевка, Мг. 262.
 Дуденка, С. 275.
 Дудици, Мн. 293, 712; Мг. 406.
 Дуды, В. 210.
 Дукора, Мн. 299.
 Дукорка, Мн. 300.
 Дувшты, В. 17; К. 98, 99.
 Дукштыголь, Вт. 330.
 Думшишки, К. 206.
 Дунайчицы, Мн. 846.
 Дуниловичи, В. 62.
 Дуричи, Г. 130.
 Дурная-Слобода, Мг. 217.
 Дусьманская-плебанія, В. 296.
 Дусьяны, В. 302.
 Дусяты, К. 100.
 Духань (Калипта-), С. 504.
 Духовская, С. 15.
 Духовщина, Мг. 387.
 Душтыгааль (Черный-), Вт. 334.
 Дывинъ, Г. 337.
 Дыкторишки, К. 344.
 Дылево, К. 172.
 Дыманово, Вт. 17.
 Дыряште, К. 244.

Дыткеме, К. 212.
 Дычуны, К. 77.
 Дьякова, С. 98.
 Дядиловичи, Мн. 246.
 Дъдино, Вт. 373.
 Дядковичи, Г. 245.
 Дюдьки, Вт. 64.
 Дяговичи, Мг. 297.
 Дяковичи, Мн. 385.
 Дятельки, С. 183.
 Дятковичи, Г. 347.
 Дятлова, С. 158.
 Дятловичи, Г. 291; Мн. 573.
 Дятловичи (Старья-), Мг. 125.
 Дятловъ, Г. 477.

Е.

Евангелевичи, Мн. 840
 Евлаши, В. 175.
 Евтушкевичи, Мн. 724.
 Евье, В. 306, 308.
 Егорье, С. 28, 44.
 Егорьева, С. 279.
 Егорья, С. 207.
 Егоры (Село-), С. 528.
 Еддино, В. 35.
 Езерица, Вт. 76.
 Езерище, Вт. 354.
 Езерница, Г. 549, 550.
 Езерье, Г. 30.
 Езеры, Мг. 35, 571.
 Езно, В. 311.
 Еленово, Г. 416.
 Еленорвиль, Вт. 104.
 Елизаветинскъ, Мг. 47.
 Елисѣвка, Мг. 377.
 Елки, Г. 478.
 Елова, Г. 507.
 Еловиць, С. 481.
 Еловый Мостъ, В. 35.
 Ельно, В. 149.
 Ельня, Мг. 263.
 Ельня (Ново-), М. 593.
 Ельскъ, Мн. 426.
 Елисѣвичи, 320.
 Емельянова, Вт. 256.
 Еменецъ, Вт. 246.

Ендраховцы, Г. 290.
 Епишево (Малое-), С. 464.
 Еремина, С. 30.
 Ереминъ, Мг. 168.
 Еремичи, Г. 372; Мн. 105, 495.
 Еремѣва, С. 224.
 Ерзовка, Вт. 347.
 Ермолина, С. 465.
 Ероминно, Вт. 11.
 Ершичи, С. 466.
 Есьмановцы, В. 56.
 Ефросиньевское, Вт. 289.
 Еханова, С. 343.

Ж.

Жабинка, Г. 370.
 Жабишки, К. 130.
 Жабчицы, Мн. 568.
 Жагоры (Новые-), К. 304.
 Жагоры (Старые-), К. 304.
 Жадвойни, К. 125.
 Жадинское (Шль-), С. 583.
 Жадово, В. 10.
 Жалинъ, Мн. 276.
 Жарцы (Большие-), Вт. 274.
 Жары (Вышній-), Мн. 720.
 Жарынь, С. 468.
 Жвинги, К. 204.
 Жвири (Борекъ-), К. 14.
 Жгунская Буда, Мг. 160.
 Жгунъ, Мг. 134.
 Ждановичи, Мг. 555.
 Жданово С. 376.
 Жеведо, Мг. 188.
 Жеймели, К. 147.
 Жеймы, К. 15.
 Желанье, С. 576.
 Желивье, Мг. 545.
 Желудокъ, В. 162.
 Желъница, Мн. 487, 579.
 Желда, В. 245.
 Жемеляны, К. 258.
 Жемлославъ (Рудня-), В. 240.
 Жеребное, Мг. 127.
 Жердево, С. 463.
 Жередецъ, Мн. 283.
 Жерженицы, Вт. 170.

Жерно, Г. 275.
 Жерновка, С. 397.
 Жерновка (Сельцо-), С. 529.
 Жеробычи, Вт. 8.
 Жерчицы, Г. 200.
 Живоладовичи, Мн. 783.
 Жигайцы, К. 213.
 Жигаловка, С. 416.
 Жидомля, Г. 32.
 Жидыки, К. 258.
 Жижма, В. 171.
 Жижморы, В. 315.
 Жилихова, Мн. 776.
 Жиркова (Покровъ-), С. 84.
 Жирмуны, В. 163.
 Жиробицкая (Каменецъ-), Г. 101.
 Жировицкій, Г. 481.
 Жировицы, Г. 483.
 Жировицы (Старые-), Г. 481.
 Житинъ, Мн. 118.
 Житковичи, Мн. 388.
 Житлинъ, Г. 480.
 Житники, Вт. 355.
 Житновичи, Мн. 673.
 Житьковъ, Мн. 189.
 Жлобинъ, Мг. 421.
 Жмуйдки, К. 48.
 Жобина, С. 255.
 Жовнина, Вт. 132.
 Жогини, К. 224.
 Жодинъ, Мн. 256.
 Жодишки, В. 261.
 Жолкини, Мн. 643.
 Жолнина, Вт. 132.
 Жолтки, Г. 188.
 Жораны, К. 260.
 Жосли, В. 317.
 Жукевичи, Г. 15.
 Жукова, Вт. 75; С. 103, 407.
 Жуковка, Мн. 3.
 Жуково, Мг. 318.
 Жуковоборокъ, Мн. 18.
 Жуковщина, Г. 523.
 Жукойни, В. 245.
 Жулино, С. 579.
 Жумбѣня, С. 250.
 Жупраны, В. 239.
 Журобицы, Г. 246.
 Журавичи, Мг. 69.
 Журавли, Мг. 371.
 Журовокъ, Мн. 301.

Жуховичи (Великіе-), Мн. 502.
 Жуховичи (Малые-), Мн. 506.

З.

Забавье (Козлы-), Г. 432.
 Забашевичи, Мн. 210.
 Забеги, В. 27.
 Забчанье, Мг. 273.
 Заблотишки (Венгерка-), В. 262.
 Заблотье, В. 260.
 Заблудово, Г. 171.
 Забниково, Мн. 262.
 Заболоть, В. 160, 164.
 Заболотье, Г. 63, 199; Мг. 422; Мн. 121, 136; Вт. 162, 184, 229; С. 176.
 Заболотья, С. 361.
 Заболотья (Мошвѣщина-), Мн. 181.
 Заборже, В. 306.
 Заборовье, Вт. 147.
 Заборье, В. 108, 109; Мг. 500, 595; Вт. 279.
 Заборья, Мн. 197.
 Заборья (Нижнія-), С. 76.
 Заборы (Красно-), С. 479.
 Забржець, В. 201.
 Забродзы, В. 70.
 Забродочье, Мн. 390.
 Заброевцы, В. 156.
 Забудья, Мг. 400.
 Забѣліе, К. 202.
 Забѣльшинъ, Мг. 260.
 Забѣль, Г. 196.
 Завалы, Мн. 194.
 Заверезье, Мг. 4; Вт. 246.
 Заверусъ, К. 118.
 Завечелье, Вт. 148.
 Завидинеты, В. 280.
 Завидичи, Вт. 153.
 Завидовка, Мг. 177.
 Завишино, Мн. 251.
 Завишинъ, К. 16.
 Заводъ, Мг. 591.
 Заводъ Софійскій, М. 589.
 Заводъ Старанскій Владимірскій, М. 606.
 Завороты, В. 98.
 Завражья, С. 225.
 Завшицы, Мн. 856.
 Завыки, Г. 176.
 Загалье, Мн. 762.
 Загачъ, В. 289.
 Засѣлье, Мн. 137.
 Загоринъ, Мн. 442.
 Загородня, Вт. 5.
 Загородская (Погостъ-), Мн. 150.
 Загородскій Погостъ, Мн. 630.
 Загорье, Вт. 372.
 Загорье-Сененское, Мн. 519.
 Загоряньи, Вт. 140.
 Загоряны, Вт. 66.
 Загридово, Г. 450.
 Загустино, Мг. 265.
 Задворчаны, В. 150.
 Задворче, В. 22.
 Задворье Г. 485, 534; Мн. 805.
 Задвѣя, Мн. 502.
 Задзевъ, В. 83, 290.
 Задорожье, В. 132; Мн. 115, 803.
 Задруцкая Слобода, Мг. 2.
 Задубье, Г. 30.
 Задчевъ, В. 290.
 Зады, Вт. 280.
 Заиванье, Вт. 249.
 Зайково, Вт. 70.
 Займище (Царево-), С. 132.
 Загальная, Мн. 122.
 Закозель, Г. 327.
 Закревщина, Г. 33.
 Закружное, Мг. 105.
 Залаги, В. 332.
 Залинье, Мг. 169.
 Заличекъ, В. 33.
 Залосемье, Вт. 357.
 Залужье, Мн. 522.
 Залужье, Мн. 106; Вт. 9.
 Залучесы, Вт. 24.
 Зальмыза, Вт. 210.
 Зальсье, В. 99, 114, 194; Г. 338, 339, 581; Мг. 434; Вт. 225; С. 323.
 Замосточье, Мн. 74; Мг. 503.
 Замость, Мн. 792.
 Замосце, Г. 315.
 Замошанское, Вт. 114.
 Замоше, Мн. 128.
 Замошье, В. 119, 121; Мн. 213; С. 362.
 Замошья, С. 226.

Замочекъ. Мг. 483.
 Замсовичи. Мг. 588.
 Замшаны, Г. 123.
 Занарочъ, В. 265.
 Запки, Г. 297.
 Заозерье, Мн. 271, 318.
 Заозерье (Старое-), Мг. 515.
 Заольша, 358.
 Заостровичья, Мн. 800.
 Запесочье (Заятель-), Мн. 457.
 Заполье, Г. 27, 495; Мг. 464, 480;
 Мн. 89, 510; Вг. 38.
 Заполье 1-е и 2-е, Г. 556.
 Заполья, Мн. 393.
 Запрудзишки, К. 173.
 Запруды, Г. 351.
 Заржече, К. 333.
 Зарибовщина, С. 393.
 Зароново, Вг. 8.
 Зароновъ, Вг. 8.
 Зарочия, С. 223.
 Зарубенки, С. 433.
 Зарубичи, Г. 43; Г. 45.
 Зарубы, Мг. 205.
 Зарудавье, Г. 281.
 Зарудче, Мн. 605.
 Заручевка, Мн. 248.
 Заръже, В. 62.
 Заръцкая Сотня, Мг. 208.
 Заръчаны, В. 106.
 Заръчка, Г. 368.
 Заръчный Дубой, Мн. 627.
 Заръчный (Погостъ-), Мн. 618.
 Заръчный Толочинъ, Мг. 485.
 Заръчный (Шкловъ-), Мн. 221.
 Заръчныя (Любичицы-), Г. 454.
 Заръчье, Г. 418; Мг. 29, 583; Мн. 97,
 245, 497; Вг. 250, 366.
 Заръчье (Большое), М. 221.
 Заръчье (Малое-), Мг. 222.
 Заръчье (Рогинское-), Мг. 428.
 Заръчья, С. 465.
 Засвирь, В. 284.
 Заселье, Мг. 266.
 Засеци, Г. 475.
 Засимовичи, Г. 418.
 Заситино, Вг. 373.
 Заскевичи, В. 194.
 Заскорки, Вг. 152.
 Заславъ, Мн. 13.
 Засно, Вг. 336.

Заспа, Мн. 716.
 Застава, Г. 394.
 Заставы, Г. 394.
 Застадолье, Мг. 504.
 Застънка, Мг. 224.
 Застънки, Г. 170.
 Засулье, Мн. 16.
 Затекласы, Вг. 185.
 Затоше, Мн. 225.
 Заута, В. 144.
 Захальня, С. 80.
 Захарино, Мг. 326.
 Захарничы, Вг. 274.
 Захарпольская, Мг. 466.
 Захвошно, Вг. 240.
 Заходы, Мг. 230, 550.
 Зацепиче, В. 180.
 Зачепичи, В. 151.
 Зачистье, Мн. 216.
 Заямно, Мн. 70.
 Заятель (Запесочье-), Мн. 457.
 Збирово, Г. 339.
 Зборовъ, Мг. 414.
 Збочна, Г. 551.
 Збунинъ, Г. 131.
 Збуражъ, Г. 124.
 Збышинъ, Мг. 99.
 Звенець, Мг. 401.
 Звенчатка, Мг. 279.
 Зводы (Большіе-), Г. 115.
 Зводы (Малые-), Г. 117.
 Звъровичи, С. 402.
 Звъровщина, Г. 508.
 Здатово, Г. 373.
 Здзенціоль, Г. 477.
 Здитово, Г. 527.
 Здудичи, Мн. 151.
 Зелена, Г. 168.
 Зеленикова, Вг. 311.
 Зеленкевичи, Мг. 603; Мн. 94.
 Зеленое, Мг. 376.
 Зеленое, Г. 168.
 Зеленый Дворъ, Г. 477.
 Зелово, Г. 344.
 Зеловскій, Г. 344.
 Зельва, Г. 263.
 Зельвяны, Г. 280.
 Зельзинъ 1-й, Г. 268.
 Зембинъ, Мн. 219.
 Зеньковичи, Мн. 351.
 Зеноново, В. 64.

Зервинны, В. 325.
 Зибилевичское, Мн. 827.
 Зилово, С. 526.
 Зимница (Малая-), Мг. 44.
 Зимицы, С. 312.
 Зимицы (Большіе-), Мг. 43.
 Златоустова, С. 184.
 Златоустово, С. 187.
 Знаменское, С. 99, 581.
 Знарковщина, Вг. 152.
 Знугынъ, Вг. 84.
 Золотеево, Мг. 468.
 Золочевъ, Мг. 581.
 Зосинъ, Г. 461.
 Зубакина, С. 532.
 Зубачи, Г. 139.
 Зубишки, В. 317.
 Зубки, Мн. 812.
 Зубревичи, Мг. 345; Мн. 54.
 Зулово, В. 278.
 Зыблялы, В. 37.
 Зябки, В. 137; Вг. 115.
 Зябляны, В. 152.
 Зябровка, Мг. 161, 156.

III.

Иваки (Старые-), Мг. 146.
 Ивакина, С. 159.
 Ивандаръ, Мг. 574.
 Ивановки, Мн. 653; С. 208.
 Иваново, Вг. 296.
 Ивановка, Мн. 557; Вг. 331.
 Иваново, Г. 348; Вг. 232.
 Иваново (Альбрехтово I-), Вг. 283.
 Ивановская, С. 468, 470.
 Ивановское, С. 404, 533, 621.
 Иванскъ, Вг. 166.
 Иванъ, Мн. 868.
 Иваньково, Вг. 27.
 Иванчицы, Мн. 611.
 Иванякъ, В. 116.
 Ивацевичи, Г. 450.
 Ивашевичи, Г. 279.
 Ивашевка, Вг. 244.
 Ивве, В. 209.
 Иведы, Вг. 339.
 Ивенець, Мн. 19.

Ивкино, С. 417.
 Ивники, С. 209.
 Ивольскъ, Мг. 202.
 Ивоино, С. 364.
 Ивулова, Вт. 332.
 Игнаино, В. 253; Вт. 116.
 Игнаполье, Вт. 268.
 Игуменово, В. 116.
 Игуменщина, Вт. 306.
 Игуоляны, В. 156.
 Игрушва, Мг. 471.
 Ижа, В. 64.
 Изабелинъ, Г. 270; Мн. 534.
 Изабълино, Вт. 87.
 Избинова, С. 303.
 Избискъ, Г. 166.
 Избицкъ, Мн. 28.
 Извольское, С. 568.
 Извольскъ, С. 613.
 Издѣткова, С. 106.
 Изславъ, Мн. 13.
 Иказнь, В. 107.
 Илія, В. 50.
 Иллки, К. 264.
 Иловка, С. 6.
 Илово, В. 43.
 Илоскъ, Г. 351.
 Ильзенбергъ, Вт. 331, 332.
 Ильи Жадинское, С. 583.
 Ильина, С. 306.
 Ильино, В. 10; Вт. 35.
 Ильинское, С. 557.
 Ильичино, Вт. 354.
 Илья, В. 50.
 Ильковичи, Мг. 28.
 Ильшовичи, В. 142.
 Индура, Г. 36.
 Индычи, Г. 98.
 Интурки, В. 14.
 Иньково, С. 431.
 Исаковичи, Мн. 766.
 Исаково, С. 588.
 Исаковская, Г. 565.
 Исслеры, Вт. 335.
 Искань, Мг. 70.
 Истевка, Мн. 513.
 Истольско, Вт. 229.
 Истра, Вт. 212.
 Иструмца, К. 153.
 Ишкольдъ, Мн. 481.
 Ищолно, В. 188.

И.

Иоахимовъ, Мг. 398.
 Иоганисбергерь (Шкуды-), К. 287.
 Иоганишкеле, К. 146.
 Иодайце, К. 30.
 Иодзишки, В. 7.
 Иодки, В. 118.
 Иозефовинъ, Г. 208.
 Иозефовка, Мг. 255.
 Иозефовъ, М. 279.
 Иозефполье, Мг. 519.
 Иолча, Мн. 719.
 Иолча (Новая-), Мн. 719.
 Иолча (Старая-), Мн. 723.
 Иоткайма, К. 37.
 Иоткино, С. 45.
 Иотцицы, Мн. 796.

К.

Кабакк, Г. 407, 408, 487.
 Кабакъ, Вт. 164.
 Кабановка, Мн. 772.
 Кабище, Вт. 22.
 Каблунъ-Лыщинъ, Г. 144.
 Кавширы, С. 434.
 Кадино, Мг. 307.
 Казанское, С. 475.
 Казечки, Мг. 364.
 Казимірова Слобода, Мг. 309.
 Казимировка, Мн. 767; Вт. 309.
 Казимірово, Мн. 164; Мг. 309; Вт. 309.
 Казиміровская Сотня, Мг. 208.
 Казнаірово, В. 182.
 Казны-Свадбичи, Г. 429.
 Казулино, С. 62.
 Казуличи, Мн. 134.
 Казьяны, Вт. 71.
 Каговчяно, Мг. 487.
 Какуевичи, Мн. 773.
 Какушкино, С. 282.
 Калакутышки, К. 187.
 Каленики, Мн. 429.
 Каленковичи, Г. 69.
 Калиновка, Мг. 379.
 Калиновка-Подуховная, Г. 197.
 Каличицы, Мн. 793.
 Калипта, С. 504.
 Калтели, К. 255.
 Калупъ, Вт. 88.
 Кальварія, В. 33. К. 273.
 Камайско, Мн. 259.
 Камень, Мн. 635.
 Каменецъ, Вт. 357; С. 64; 370.
 Каменецъ-Жиробицкая, Г. 101.
 Каменецъ-Литовскъ, Г. 105.
 Каменка, Г. 38, 575, 579; С. 20.
 Каменка (Нижняя-), С. 154.
 Каменка (Старая-), Г. 571.
 Каменица (Бискупская-), Г. 103.
 Каменичи, Мн. 324.
 Каменный Логъ, В. 40.
 Камень, Мн. 19, 220; Вт. 163.
 Камень-Шляхетскій, Г. 331.
 Камлевщина, Мн. 801.
 Камоница, Мн. 282.
 Камсичи, Мн. 865.
 Камышева, С. 251.
 Канашева, Вт. 267.
 Каничи, Мг. 274.
 Канланды, Мн. 330.
 Капина, Вт. 89.
 Каплице-Шеметьшкы, К. 34.
 Капличи, Мн. 729.
 Капустино, Мн. 130.
 Капустовичи, В. 3.
 Каратышево, Вт. 259.
 Караулка, С. 245.
 Каролина, Г. 26.
 Каролинъ, В. 61; Мн. 426.
 Каролишки, К. 50.
 Карновичи, Мн. 724.
 Карпиловка, Мн. 29, 310; Мг. 460.
 Каргузь-Берега, Г. 390.
 Карфокова, С. 617.
 Карцева, С. 554.
 Карцовскіе постоялыя дворы, С. 604.
 Карчъ, К. 41.
 Карѣцъ, Мн. 844.
 Касицкая, Мг. 106.
 Касмачева, Вт. 258.
 Каспля, С. 435.
 Касута, В. 77.
 Каськово, С. 295.
 Каталинъ, С. 472.
 Католиши-Ловчицы, Мн. 478.
 Кагриново, Вт. 119.
 Кагынь, С. 7.

- Катыревка, С. 383.
 Катъшъ, В. 334.
 Кашель, Мн. 219.
 Кашубицы, Г. 58.
 Качаново, В. 171.
 Качеричи, Мн. 130.
 Квасевичи, Г. 496.
 Квасовка, Г. 37; 43.
 Кварты, Г. 297.
 Кветки, К. 101.
 Кевкли, В. 38.
 Кейданы, К. 16.
 Кейзи, В. 35.
 Кейзи, В. 263.
 Келбасинъ, Г. 16.
 Келюгалы I, К. 64.
 Келюгалы II, К. 65.
 Кельме-Юдейки, К. 179.
 Кельмы, К. 179.
 Кельмы (Новые-), К. 179.
 Кемелишки, В. 266.
 Кемшевы, Мн. 199.
 Кемяны, К. 142.
 Керново, В. 24.
 Киватычи, Г. 422.
 Кикино, С. 584.
 Килмовичи, Мн. 75.
 Килбаровка, Мн. 424.
 Кимія, Мн. 226.
 Кираллы, С. 474.
 Кирьяново-Легеши, К. 308.
 Киселева Буда, Мг. 298.
 Киселевачи, Мн. 103.
 Киселевцы, Г. 315.
 Кисели, Мг. 206; Вт. 354.
 Кислова, С. 285.
 Кистена, Мг. 412.
 Китинъ, Мн. 166.
 Кипцово, Вт. 361.
 Кишки, Мг. 490.
 Кишино (Слобода-), Мн. 227.
 Кишицы, Мг. 556.
 Киевецъ, Мн. 46.
 Кивичи, Мн. 804.
 Клаваны, К. 163.
 Клебанская (Весь-), Мн. 545.
 Клевцова, С. 227.
 Клевцы, С. 48.
 Кледневичи, Мг. 539.
 Клеевка, Вт. 368.
 Клемнос, Мн. 99.
 Кленики, Г. 217.
 Клепачи, Г. 90, 297, 516.
 Клетце, В. 222.
 Клецкъ, Мн. 809.
 Клечетово, С. 498.
 Кливница, В. 205.
 Клиголи, К. 326.
 Климки, Г. 596.
 Климова, С. 585.
 Климовичи, Мг. 518.
 Климовка, Мг. 162.
 Климовскъ, Мг. 156.
 Климятино, С. 366.
 Клиновое, В. 122.
 Клинокъ, Мн. 306.
 Клишова, Вт. 61.
 Кличевъ, Мн. 290.
 Клівка, Мн. 272.
 Клівникъ, Вт. 248.
 Клонары (Больше-), Вт. 84.
 Клушино, С. 166.
 Ключевая, С. 89.
 Ключово, Вт. 374.
 Ключки, С. 377.
 Ключаны, В. 276.
 Кляпинъ, Мг. 594.
 Кляринъ, В. 75.
 Клястицы, Вт. 118.
 Кнабики, К. 295.
 Кнориды, Г. 216.
 Кнубово, Мн. 586.
 Кнышинъ, Г. 177.
 Княгининъ, В. 66.
 Княжая, С. 296.
 Княжеводцы, Г. 28.
 Княжино, С. 22, 542.
 Княжицы, Мг. 7; Вт. 16.
 Княжое, С. 406.
 Князь-Озеро, Мн. 387.
 Княчино, С. 296.
 Кобадково (Село), С. 422.
 Кобринская Юриздика, Г. 386.
 Кобринъ, Г. 386.
 Кобылина, С. 600.
 Кобылкина, С. 194.
 Кобыльничъ, В. 268.
 Кобыльничій, Вт. 17.
 Кобыляки, Г. 270.
 Кобылянка, Мн. 90.
 Ковалевцы, Г. 171.
 Ковалева, С. 50.
 Ковалевщина, Мн. 30.
 Ковали, В. 110, 321; Мн. 170, 172;
 С. 475.
 Ковалиха, Вт. 244.
 Коваличи (Великие-), Г. 43.
 Коварскъ, К. 51.
 Ковнаты, Вт. 330.
 Ковно, К. 25.
 Ковшево, Мн. 4.
 Ковчицы 2-е, Мн. 95.
 Когьяны, М. 247.
 Кодалово, Вт. 258.
 Кожановка, Мг. 190.
 Кожанъ Городокъ, Мн. 571.
 Кожева, Мн. 504.
 Кожина, С. 228.
 Кожуховичи (Больше-), Мг. 340.
 Кожушки, Мн. 770.
 Козаки, Вт. 21.
 Козакишки, В. 309.
 Козановка, Вт. 168.
 Козавово, Вт. 37.
 Козанскъ, Мн. 709.
 Козаны, Г. 353.
 Козачизна, К. 122.
 Козище, Г. 355.
 Козель, Г. 366.
 Козловичи, Г. 500; Мг. 226; Вт. 9.
 Козловичи 2-е, Мн. 96.
 Козлово, Г. 488.
 Козлово, Вт. 260.
 Козлово (Старо-), Вт. 361.
 Козловскъ, В. 123.
 Козлы, С. 190.
 Козлы-Забавье, Г. 432.
 Козыри, Вт. 269.
 Козья Слобода, Вт. 231.
 Козяны, В. 102.
 Койданово, Мн. 21.
 Колаки, Мг. 506.
 Колбасичи, Мн. 713.
 Колбча, Мн. 278.
 Коледези (Малые-), Мн. 34.
 Коленковичи, Мн. 683.
 Колесники, Мг. 324. С. 411.
 Колинецъ, Вт. 89.
 Колки, Мн. 730.
 Колненица (Великая-), Мн. 541.
 Колноберже, К. 12.
 Колнуе, К. 229.
 Колобовка, Мг. 453.

- Коловечи, В. 44.
 Колодежь, Мг. 305.
 Колодежская, Мг. 560.
 Колодина, С. 157.
 Колодница, Мг. 530.
 Колодище, Мн. 73.
 Колокольня, С. 168.
 Колониальное, Г. 198.
 Колонія, Мн. 638.
 Колонія Саровская, Г. 109.
 Колонна, Г. 254.
 Колонтаи, Г. 253.
 Колочскій, С. 170.
 Колпино, Вт. 366.
 Колпита (Большая-), С. 276.
 Колтово, Мг. 310.
 Колтыняны, В. 272; К. 181.
 Колыбань, Мн. 754.
 Колышки, Вт. 4.
 Колюды, Мг. 440.
 Колядичи, Г. 433.
 Комаи, В. 269; К. 113.
 Комаринъ, Мн. 722.
 Комаричи, Мг. 71.
 Комаровичи, Мг. 578; Мн. 396.
 Комаровщина, В. 283.
 Комары, С. 66.
 Комисаровка, К. 141.
 Комотово, Г. 34.
 Камсеничи, Мг. 36.
 Комша, Вт. 254.
 Конвалишки, В. 206.
 Кондратова, Вт. 233; С. 304.
 Кондратовичи, Мн. 31.
 Конеево, Мг. 525.
 Конецполь, Вт. 212.
 Кони (Старые-), Мн. 622.
 Конищева, С. 139.
 Конковичи, Мн. 431.
 Конна, Г. 266.
 Коноплево, С. 229.
 Коноплянка, С. 318.
 Конопоть, Мн. 744.
 Константинова, К. 53; С. 89.
 Константиново, В. 104, 285; К. 53, 164,
 184; Г. 540.
 Константинополь, Вт. 87.
 Контевщина, Г. 14.
 Контовци, К. 240.
 Контора (Льсная), Г. 129, 456.
 Конты, Г. 244.
 Концевые, Вт. 277.
 Кончицы, Мн. 563.
 Конщина, С. 570.
 Конюшки (Голяки-), Г. 559.
 Копатевичи, Мн. 399.
 Коптевичи, Вт. 166.
 Коптевка, Г. 17; Мг. 342.
 Копцевичи, Мн. 402, 419.
 Копылова, Вт. 48.
 Копыль, Мн. 834.
 Копылы, Г. 67.
 Копыревщина, С. 314.
 Корве, В. 15, 18.
 Кордонъ, Вт. 1.
 Кордъльце, В. 10.
 Кореличи, Мн. 509.
 Корени, Мн. 725.
 Коржень, Мн. 206.
 Коржки (Мъстечко), С. 503.
 Корзуны, Мн. 432.
 Коритное, Мн. 115.
 Коркляны, К. 181, 183.
 Коркожишки, В. 267.
 Корма, Мг. 133, 417.
 Кормялово, К. 2.
 Корниловка, Мг. 331.
 Коровяево, Мн. 302; С. 534.
 Коровяево(Подгородное-), С. 548.
 Короватичи, Мн. 734.
 Коровчино, Мг. 557.
 Королевичи, Мг. 526.
 Королево (Новое-), Вт. 11.
 Королевская Слобода-, Мн. 152.
 Королевскій, Вт. 11.
 Королевцы, В. 250.
 Королевъ (Станъ-), Мн. 32.
 Королицевичи, Мн. 319.
 Короново, К. 38.
 Коротай, Вт. 249.
 Коротковичи, Мн. 167.
 Корохоткино, С. 9.
 Корсакишки, К. 167.
 Корсаковичи, Мн. 223.
 Корсовка, Вт. 214.
 Корцяны, К. 266.
 Корчемка, Мн. 750.
 Косаричи, Мн. 136, 138.
 Косейскъ-Косевичи, Мн. 417.
 Косеничи, Мг. 481.
 Косирино, Вт. 248.
 Косино, Мн. 275.
 Косинъ, Г. 259.
 Косичи, Г. 112.
 Коски, Мн. 61; С. 486.
 Косня, Г. 213.
 Косовець, Мг. 502.
 Коссовъ (Юридика-), Г. 490.
 Костеневичи, В. 67.
 Костенево, Г. 526.
 Костельная Неводница, Г. 188.
 Костельная Турось, Г. 190.
 Костельные Вышки, Г. 241.
 Костельный Лубинъ, Г. 222.
 Костянка, Мг. 92.
 Костино, С. 123.
 Кострицо, Мн. 218.
 Кострицы, С. 34.
 Костровичи, Г. 499.
 Костусинъ, Г. 248.
 Костыки, В. 66.
 Костыки, В. 68.
 Костыри, С. 476.
 Костюки, Г. 417.
 Костюковичи, Мн. 443; Мг. 272, 611.
 Костюковка, Мг. 170.
 Костюковская, Мг. 182.
 Костяши, Мн. 309.
 Косцевичи, В. 75.
 Косье, Мн. 162.
 Косый Дворъ, Мн. 525.
 Котелево, Мг. 541.
 Котелки, Г. 419.
 Котово, Вт. 7.
 Котра, Г. 402.
 Котчинъ, Г. 466.
 Кохановичи, Вт. 120.
 Коханово, Мг. 354; С. 500.
 Коханы, С. 383.
 Кочайки, Мн. 813.
 Кочерги, Вт. 18.
 Кочергишки, В. 255.
 Кочицы-Марианово, Мн. 436.
 Кошаны, Мг. 581.
 Кошевичи-Косейскъ, Мн. 417.
 Кошевичи, С. 436.
 Кошедары, В. 315.
 Кошелевская (Буда-), Мг. 409.
 Кошелевъ, Мг. 409.
 Кошкина, Вт. 52.
 Кошнева, Вт. 359.
 Кошняки, Вт. 62.

- Кошо, Вт. 74.
 Коцино, С. 12.
 Кравцы, Г. 328.
 Краевщина, Мн. 517.
 Крашевичи, Мн. 660.
 Крайскъ, В. 70.
 Кравова, С. 126.
 Крамуты, Вт. 279.
 Крапшена, Мн. 694.
 Крапивно, Мг. 238.
 Краски, С. 211.
 Краски, Г. 285.
 Красная, Мн. 210.
 Красная-Буда, Мг. 140.
 Красная Воля, Мн. 406.
 Красная-Гора, Мг. 522.
 Красникъ, Г. 3.
 Красникъ (Малый-), Г. 441.
 Красница, Мн. 608.
 Красногорка, К. 104.
 Краснодворцы, Мн. 857.
 Красно-Болотово, С. 290.
 Красно-Заборы, С. 479.
 Красно-Фольварочное, Г. 184.
 Красное, В. 73; 74. Мг. 171, 388.
 С. 587.
 Красное-Село, Г. 292.
 Краснолуки, Мн. 183.
 Краснополье. Мг. 587.
 Краснополье, С. 39.
 Красноселье, В. 74.
 Красностокъ, Г. 572.
 Красный Берегъ, Мн. 164. Вт. 258.
 Красный Рогъ, Вт. 309.
 Красный фольвакъ, Г. 184.
 Красняны, В. 63.
 Красовичи, Мг. 577.
 Красочни, Вт. 4.
 Крево, В. 214.
 Кревно, К. 105.
 Крейцбургское, Вт. 90.
 Крейцбургъ, Вт. 90.
 Кредимонты, Мн. 863.
 Кремяница, Г. 272; 294.
 Креславо, Вт. 91.
 Крестъ, Вт. 39.
 Кретингенъ, К. 269.
 Кречово, Г. 187.
 Крживва, Г. 168.
 Кржченишки, К. 45.
 Кривичи, В. 75; Мн. 858.
 Кривичи Большие. Мн. 47.
 Кривки, Вт. 44.
 Кривое Село, Вт. 298.
 Криволѣзь, С. 456.
 Кривоносы, Мн. 148.
 Кривоселки, Мн. 806.
 Кривошево, Вт. 99.
 Кривошант, Мн. 515.
 Кривцы, Вт. 186.
 Крижъ, Мн. 821.
 Крикляны, К. 154.
 Криница, Г. 442.
 Криничинъ, К. 139.
 Кринка, Мн. 120.
 Кринки, Г. 41; Г. 42; Г. 78; Мн. 692.
 Крипно, Г. 177.
 Крипно-Подуховное, Г. 177.
 Крипули, В. 91.
 Крипонка, В. 281.
 Кристели, Вт. 322.
 Кристыновъ, Мн. 593.
 Криши, Вт. 15.
 Кричевъ, Мг. 588.
 Кровцовка, Мг. 153.
 Кроже, К. 185.
 Крожи, К. 185.
 Кроки, К. 20.
 Крокотка, Г. 517.
 Крокотка Малая, Г. 518.
 Кролевый Мостъ, Г. 166.
 Крони, В. 319.
 Кропивница, Г. 260.
 Кротовша, Мг. 351.
 Крошинъ, Мн. 542.
 Кругель, Г. 147.
 Круглое, Мг. 101.
 Кругляны, Мг. 513.
 Круговець, Мг. 178.
 Кругъ-Афенъ, К. 149.
 Кружиловка, С. 482.
 Круки, К. 311; Мн. 755.
 Крупа, Г. 269.
 Крупейки, Мн. 732.
 Крупецъ Волковичскій, М. 197.
 Крупецъ Новый, Мг. 135.
 Крупецъ Старый, Мг. 138.
 Крупи, К. 312.
 Крупка, Мн. 242; Мг. 472.
 Крупяны, Г. 509.
 Крупово, В. 173.
 Крупцы, Мн. 58.
 Крупчицы, Г. 363.
 Крутицы, С. 140, 246.
 Крутое, Вт. 33; С. 588.
 Круча, Мг. 21.
 Крушиняны, Г. 22.
 Кривскъ, Мг. 402.
 Крынки, Мг. 351.
 Крюки, Мг. 18.
 Крюково, С. 421.
 Крюковичи, Мн. 728.
 Ксавериново, В. 8.
 Кубарово, С. 315.
 Кубекъ, Вт. 250.
 Кубликъ, Г. 369.
 Кубличи, Вт. 170.
 Кублицина, В. 130.
 Кудебъ, Вт. 223.
 Кудинъ Малый, Мг. 3.
 Кудричи, Мг. 311; Мн. 587.
 Кужеличинъ, Мн. 561.
 Кужи, К. 341.
 Кузино, С. 293.
 Кузминичья Огородня, Мг. 136.
 Кузминичи, Мг. 179.
 Кузминичская Слобода, Мг. 180.
 Кузмячи, Г. 256.
 Кузмячи, Мн. 437.
 Кузьмина, Вт. 57, 250.
 Кузьминъ, Мг. 518.
 Кузьмичи, Г. 258.
 Кузнецово, С. 347.
 Кузница, Г. 578.
 Кукелки, Г. 302.
 Кукутишки, В. 270.
 Кукшевичи, Мн. 63.
 Кулеша, Вт. 145.
 Кулешовка, Мг. 299.
 Кули, К. 277.
 Кулигово, Мг. 335.
 Кулишевцы, Г. 333.
 Кулишово, Мг. 556.
 Куль, Мн. 19.
 Кульшицы, Мг. 89.
 Куляки, Вт. 299.
 Кундинъ, Г. 578.
 Кунитишки, К. 59.
 Куносы, Мн. 786.
 Купскъ, Мн. 517.
 Купшики, К. 55.
 Куплинъ Старый, Г. 426.
 Купрово, С. 7, 181.

Купятичи, Мн. 625.
 Кураки Рогинскіе, М. 428.
 Курашево, Г. 218.
 Курбаки, Мг. 604.
 Курбатова, С. 127.
 Куренець, В. 76.
 Куриловичи, Г. 502.
 Курилово, Вт. 361.
 Курина, Вт. 9.
 Курино, Вт. 9.
 Куритичи, Мн. 432.
 Куркле, К. 174.
 Курклене II, К. 94.
 Куркли, К. 57.
 Курклишки, В. 306.
 Куркина, Вт. 48.
 Куришки, В. 238.
 Куровская, В. 73.
 Курошъ (Покрово-), С. 537.
 Куртовяны, К. 328.
 Куршаны, К. 314.
 Куршево, С. 182.
 Курьянова, С. 266.
 Курьяновка, С. 51.
 Кустари, С. 153.
 Кустинъ, Г. 578.
 Кустынъ, Г. 115.
 Куськовичи, Мг. 93.
 Кутище, Мг. 280.
 Кутьки, Вт. 189.
 Кутьнь, Мн. 612.
 Кутня, Мг. 94.
 Кухоновичи, Мг. 354.
 Кухоцкая Воля, Мн. 575.
 Кухтичи, Мн. 352.
 Кухче, Мн. 580.
 Куцевичи, В. 216.
 Кученка Слобода, Мн. 333.
 Кучвуриски, В. 19.
 Кушляны, В. 238.
 Кушлики, Вт. 117.
 Кщева, С. 167.
 Къна, В. 32, 40.
 Къцины, К. 314.

Л.

Лабанары, В. 272.
 Лабардзе, К. 186.

Лабардзи, К. 181.
 Лабгирь, К. 236.
 Лабкова, С. 21.
 Лабково, С. 13.
 Лабуново, К. 7.
 Лаваришки, В. 21.
 Лаврищево, Мн. 526.
 Лавково, К. 242.
 Лавкожемы, К. 256.
 Лавкосоды, К. 261.
 Лагунь, Мг. 163.
 Ладжено, С. 484.
 Лазарева, С. 40.
 Лазарево, С. 384.
 Лазоровичи, Мг. 72.
 Лазарцы, В. 7.
 Лаздиньки, К. 257.
 Лаздуны, В. 219.
 Лазы, Г. 12.
 Лайжево, К. 296.
 Лактыши, Мн. 816.
 Лампекн, Мн. 708.
 Ламы, С. 195.
 Ландварово, В. 322.
 Ланенка, Мг. 245.
 Ланцевичи, Г. 505.
 Лань, Мн. 821.
 Лапаткова, Мг. 250.
 Лапиши, Мн. 325.
 Лапка, С. 236.
 Лаппо (Новое-), Вт. 223.
 Ласица, В. 89.
 Ласица, В. 124.
 Ласовичи, Г. 73.
 Ластовка, В. 143.
 Латкова, Вт. 293.
 Латыголичы, Мн. 184.
 Лауксадзе, К. 147.
 Лауксияны, К. 197.
 Лахва, Мн. 405.
 Лаша, Г. 46.
 Лебеда (Великая-), В. 167.
 Лебеда (Новая-), В. 167.
 Лебедево, В. 78.
 Лебедки, С. 230.
 Лебенишки, К. 169.
 Левицкая Неводница, Г. 190.
 Левицкіе, Г. 190.
 Левковичи, Г. 415.
 Левково, В. 48.
 Левково, Г. 298; М. 518.

Левшово, Г. 297.
 Легеди-Кирьяново, К. 308.
 Лейпуны, В. 304.
 Лельчицы, Мн. 408.
 Лелюны, К. 68.
 Лемень, Вт. 109.
 Лемешевичи, Мн. 584.
 Лемница, Мг. 518.
 Лемница, Вт. 28.
 Лемно, Мн. 336.
 Ленки, Вт. 12.
 Ленкимы, К. 288.
 Ленинъ, Мн. 413.
 Леонишки, В. 28.
 Леопова, Мн. 194. С. 72; 603.
 Леонполь, В. 120.
 Леонтьево 2-е, Мг. 107.
 Леонтьево 1-е, Мг. 107.
 Леонтьево, С. 104.
 Лепель (Старый-), Вт. 200.
 Леплавки, К. 274.
 Леплевка, Г. 95.
 Лесохино, Вт. 35.
 Летцы, Вт. 20.
 Летяги, Мг. 572.
 Лехайцы, К. 297.
 Лехово, Вт. 68.
 Лешно, Мг. 378.
 Лешня, Мн. 777.
 Леще, К. 28.
 Лещь, Мн. 624.
 Лява, Вт. 370.
 Ливенгофское, Вт. 94.
 Ливенгофъ, Вт. 94.
 Ливенгофъ, Вт. 96.
 Лигумы, К. 319.
 Лидино, Вт. 357.
 Лидовяны, К. 225.
 Лидяны, Г. 261.
 Лигена, Вт. 92.
 Лина, Мг. 406.
 Линець, Вт. 236.
 Линковецъ, К. 185.
 Линковщина, В. 129.
 Линево, Г. 404.
 Линово, Г. 404.
 Линскъ, Мн. 516.
 Липа, Мн. 538.
 Линецкъ, Г. 314.
 Липинишки, Вт. 100.
 Липично, В. 179.

- Липки-Спаскѣе, С. 340.
 Липки-Сырокоренскіе, С. 338.
 Липники, Г. 334; С. 582.
 Липница, Мн. 279.
 Липнишки, В. 217.
 Липовка, С. 483.
 Липовки, В. 139.
 Липовъ, Мн. 724.
 Липскъ К. 47.
 Липскъ, Мн. 179.
 Липсоли, Вг. 84.
 Липтова, Вг. 316.
 Липуниха, С. 210.
 Липушки, Вг. 316.
 Липцы, С. 185.
 Липчики, Вг. 178.
 Липяны, Мн. 410.
 Лисичино, Мг. 493.
 Лисно, Вг. 139.
 Лисовчицы, Г. 71.
 Литва, Мн. 489;
 Литвинки, Г. 375.
 Литвинова, Вг. 276.
 Литвоново, Мг. 248.
 Литвиновичи, Мг. 210.
 Литвиновичи, Мг. 418.
 Литовскъ (Высоко-), Г. 85.
 Литовскъ (Каменецъ-), Г. 105.
 Литовщина, В. 108.
 Литвяны, Мн. 22.
 Лихосельцы, Г. 395.
 Лиозно, Мг. 358.
 Лобановка, Мг. 589.
 Лобарева, С. 473.
 Лобокъ, Вг. 69.
 Лобужъ, Вг. 331.
 Лобче, Мн. 597.
 Ловецъ, Вг. 264.
 Ловмяны, В. 7.
 Ловожъ, Вг. 292.
 Ловчицы (Католичи-), Мн. 478.
 Ловчинскіе (Видзе-), К. 89.
 Логинино, Мн. 591.
 Логиница, Мн. 229.
 Логовское, Мн. 346.
 Логойскъ, Мн. 233.
 Логъ, Мн. 220.
 Логъ Дубовый, Мг. 104.
 Логъ Каменный, В. 40.
 Лоевъ, Мн. 731.
 Лозды, Вг. 210.
 Лозицы, Мг. 32.
 Лозки (Негневичскіе-), Мн. 553.
 Лозовица, Мг. 286.
 Лозово, Г. 590.
 Лойна, С. 437.
 Лойна (Большая-), С. 437.
 Локница, Мн. 613.
 Локути, Мг. 229.
 Ломы, Вг. 326.
 Ломы (Малые-), С. 146.
 Лончиново, К. 16.
 Лопатинъ, Мг. 172.
 Лопатки, Вг. 9.
 Лопатино, Мн. 588.
 Лопе, К. 17.
 Лопеница, Г. 271.
 Лопеница (Малая-), Г. 270.
 Лопина, С. 17.
 Лосвицы, Вг. 12.
 Лосевичи, Мн. 432.
 Лосево, С. 337.
 Лосинка, Г. 220.
 Лосянцы, Г. 318.
 Лосскъ, В. 203.
 Лоссосина, Вг. 17.
 Лососинъ, Г. 536.
 Лососнъ (Большая-), Г. 578.
 Лосъмино (Скобелено-), С. 580.
 Лотва (Великая-), Мн. 826.
 Лотвины, Мн. 862.
 Лотыголь, В. 51.
 Лоша, Мн. 343.
 Лошкова, Вг. 269.
 Лубинъ, Г. 222.
 Лубянка, Г. 273. Мг. 54.
 Луги, С. 485; 574.
 Луги село, С. 439.
 Лугиновичи, Мг. 491.
 Луговая Вирня, Мг. 448.
 Лугомовичи, В. 219.
 Лугъ (Нижній-), С. 439.
 Лужесно, Вг. 16.
 Лужи (Чистыя-), Мг. 119.
 Лужки, В. 121; Мн. 185; С. 105.
 Лука-Бобова, Вг. 44.
 Луки, Мн. 505. Мг. 420.
 Луки (Великіе-), Мн. 555.
 Лукина, С. 161, 549.
 Лукники, К. 321.
 Луково, Г. 64.
 Луко Попово, Вг. 282.
 Лукомль, Мг. 497.
 Луконица, Г. 499, 547.
 Лукъянова, С. 93.
 Лумна, Г. 138.
 Луна, Г. 48.
 Лунинецъ, Мн. 598.
 Луницъ, Мн. 593.
 Луплянка, Г. 306.
 Лурси, С. 177.
 Лутно, Вг. 245.
 Лутчицы, Мг. 73.
 Луцкъ, В. 123.
 Луцовщина, Мн. 233.
 Лучай, В. 80.
 Лучесо, С. 379.
 Лучники, Мн. 849.
 Лучное, Мн. 306.
 Лучинъ, Мг. 423.
 Лучинцы, Мг. 166. Мн. 416.
 Лушская, К. 258.
 Лушиковщина, В. 148.
 Луцинина, С. 37.
 Лынгмяны, В. 273.
 Лянтупы, В. 275.
 Лысковская Юридика, Г. 273.
 Лысковъ, Г. 273.
 Лычковцы, Г. 313.
 Лычники, С. 539.
 Лыщинъ-Баблунъ, Г. 144.
 Лыщицы, Г. 116.
 Лысица (Великая-), Мн. 480.
 Лъсино, С. 24.
 Лъсковичи, Вг. 14.
 Лъсная, Мн. 528.
 Лъсная Контора, Г. 129; 456.
 Лъснивка, Г. 317.
 Лъсники, В. 29.
 Лъсничевка, Г. 434.
 Лъсничіе, Мг. 364.
 Лъсные Мг. 10.
 Лъсовая-Буда, Мг. 427;
 Лъшница, Мн. 320.
 Любавичи, Мг. 316, 360.
 Любавичи, Мн. 547.
 Любанъ, В. 76. Мн. 105, 123; Мг. 394;
 Вг. 66.
 Любашково (Большое-), Вг. 17.
 Любашковскій, Вг. 17.
 Любетовъ, Мн. 599.

Любешевская Вулька, Мн. 602.
 Любижъ, Мг. 212.
 Любиничи, Мг. 220.
 Любичи, Вт. 296.
 Любищицы Церковныя, Г. 454.
 Любищицы Заръчныя, Г. 454.
 Любковщина, Мн. 787.
 Любово, В. 33.
 Любоничи, Мн. 133.
 Любра, Мн. 471.
 Любча, Мн. 517.
 Любязь, Мн. 606.
 Людзеневици, Мн. 390.
 Люсино, Мн. 678.
 Лютець, Мн. 186.
 Люшевъ, Мг. 447.
 Люшнево, Г. 507.
 Лядизъ, Мн. 468.
 Лядки, Мн. 498.
 Лядовичи, Г. 366.
 Ляды, Мг. 249; Мн. 347, 371.
 Ляженка, Мн. 194.
 Ляндскораны, Вт. 218.
 Ляпкино, С. 68.
 Лясковичи, Г. 349. Мн. 418.
 Лясковичская Слобода, Мн. 139.
 Лятки, Г. 25.
 Ляудерская Слобода, Вт. 213.
 Ляцково, К. 298.
 Ляцкъ (Высокій-), В. 174.
 Ляцкъ, В. 189.
 Ляхи, Вт. 216.
 Ляховичи, Г. 296, 367, 368; Мн. 391,
 564, 825.
 Ляхово, Вт. 194.
 Ляховцы, 125; 357.

М.

Магаменецина, С. 10.
 Мадора, Мг. 415.
 Мажуци, К. 256.
 Мазуры, Мн. 427.
 Мазыки, Мг. 325.
 Маіовка, Вт. 132.
 Майданъ, Г. 166.
 Магаловичи, Мн. 693.
 Макаричи, Мн. 433.
 Макаровщина, Вт. 165.
 Макарьевъ, Мг. 133.

Маклокъ, Вт. 42.
 Маковице, Мн. 21.
 Маковье, Вт. 50.
 Маковья, Мг. 154.
 Макре, Г. 403.
 Максименская, С. 277.
 Максимкова, С. 460.
 Максимовичи, Мн. 280.
 Максишкова, С. 110.
 Максютиня, Вт. 361.
 Малая Береснева, С. 324.
 Малая Зимвица, Мг. 44.
 Малая Крокотка, Г. 518.
 Малая Лопеница, Г. 270.
 Малая Мысса, В. 234.
 Малая Слобода, С. 192.
 Малая Старыгина, С. 451.
 Малая Токарева, С. 188.
 Малевичи, В. 52; Мг. 424.
 Малечъ, Г. 407.
 Малеше, Г. 221.
 Малешевичи (Мало-), Мн. 458.
 Маликовка, Мн. 33.
 Малина Рудня, Вт. 276.
 Малиновка, Вт. 97; Вт. 101; С. 564.
 Малинополь, Вт. 4.
 Малмыши, В. 76.
 Малое Епишево, С. 464.
 Малое Дросце, Вт. 362.
 Малое Заръчье, Мг. 222.
 Мало-Малешевичи, Мн. 458.
 Мало-Плотница, Мн. 558.
 Малое Савино, Мг. 218.
 Малое Ситно, Вт. 304.
 Малодуша, Мн. 733.
 Малорита, Г. 121.
 Малохи, Вт. 370.
 Малта, Вт. 336.
 Малтысь Трупы, Вт. 328.
 Мальцева, С. 609.
 Мальцы, Мн. 739.
 Малые Автютевичи, Мн. 684.
 Малые Бавки, Мг. 64.
 Малые Бортники, Мн. 81.
 Малые Бѣлевичи, Мг. 59.
 Малые Верховичи, Г. 67.
 Малые Городятчи, Мн. 397.
 Малые Дольцы, Мн. 192.
 Малые Жуховичи, Мн. 506.
 Малые Зводы, Г. 117.
 Малые Коледези, Мн. 34.

Малые Ломы, С. 146.
 Малые Мурины, Г. 106.
 Малые Нѣмки, Мг. 454.
 Малые Солечники, В. 35.
 Малые Цюлковичи, Мн. 614.
 Малые Щытники, Г. 118.
 Малый Краснигъ, Г. 441.
 Малый Кудинъ, Мг. 3.
 Малый Тростенець, Мн. 76.
 Малыничи Слобода, Мг. 469.
 Малышевичи, Мн. 875.
 Малышкино (Верховое-), С. 33.
 Малъво, Мн. 823.
 Малявка, Мг. 473.
 Малятичи, Мг. 584.
 Маляты, В. 12.
 Мамай, В. 111.
 Мамогонъ, Мн. 150.
 Мамошина, Мг. 601.
 Мамошки, С. 438.
 Мамыши, С. 398.
 Манчики, Г. 541.
 Маньковичи, В. 81.
 Мнюки, С. 420.
 Маргишки, К. 209.
 Марианово (Кочицы-), Мн. 436.
 Мариенгаузъ, Вт. 223.
 Мариенгофъ (Старый-), Вт. 149.
 Марианово, К. 175.
 Марки, Вт. 128.
 Марковичи, Мг. 150.
 Марково, В. 78; С. 403.
 Марковщина, В. 301.
 Марковъ, Вт. 16.
 Маровилъе, Мг. 275.
 Мартиново, Вт. 173.
 Мартыновка, Мг. 258.
 Мархоткина, С. 369.
 Марцинканцы, В. 325, 330.
 Марциново, Г. 367.
 Марьина, Мг. 113.
 Марьяново, К. 156.
 Марьяна (Горка-), Мн. 310.
 Марьяно (Горская-), Мн. 310.
 Масальщина, М. 7.
 Масево, Г. 409.
 Маслаки, Мг. 224.
 Маслово, Вт. 89; С. 122.
 Масоляны, Г. 3.
 Масяды, К. 270.
 Матвѣвичи, Г. 417.

- Матѣево, Мн. 200.
 Матіевичи, Г. 381.
 Маторово, Мн. 303.
 Махновичи, Мн. 379.
 Махово, Мг. 95.
 Машуки, Мн. 847.
 Мачаны, Мн. 5.
 Мацкевичи, Вт. 251; Мн. 778.
 Мацки, Мн. 6.
 Мацкевичи, Мн. 331, 314.
 Махорово Слобода, Вт. 291.
 Мегеляны, В. 277.
 Медвѣдичи, Мн. 828.
 Медейки, К. 133.
 Меделино, Вт. 20.
 Медучицы, Вт. 157.
 Межа, Вт. 70.
 Междулѣсы, Г. 415.
 Межевичи, Г. 515.
 Межево, Вт. 283; Мг. 366.
 Межерѣчи, Г. 275.
 Межишки, К. 66, 156.
 Мейшагола, В. 15.
 Мелешкевичи, Мн. 421.
 Мелешки, Г. 166.
 Мельница Пантелишская, Вт. 97.
 Меречъ, В. 325.
 Мергишки, В. 299.
 Мериковичи, С. 326.
 Меркуловичи, Мг. 427.
 Мерлино, С. 396.
 Мешкуце, К. 301.
 Мещерская, С. 108.
 Мжочаны, В. 10.
 Мигновичи, С. 408.
 Мидверь, К. 198.
 Мизгири, Г. 511.
 Микалишки, В. 3.
 Микелевка, Г. 54.
 Микуненки, Вт. 129.
 Микудино, Мг. 363.
 Микудичи, Мн. 367, 735.
 Микудишки, К. 17.
 Милашево, В. 113.
 Милашки, В. 103.
 Милевичи, Мн. 414.
 Милейчяцы, Г. 150.
 Мили, В. 281.
 Милонидово, К. 185.
 Милониды 1-е и 2-е, Г. 473, 471.
 Милославичи, Мг. 2.
 Милошайце, К. 191.
 Милошевичи, Мн. 452.
 Мильконовичи, Г. 552.
 Мильча, Мн. 236.
 Мильча (Новая-), Мг. 122.
 Минина, С. 43.
 Минковцы, Г. 566.
 Миньвоццзна, Г. 55.
 Мирены, Мн. 23.
 Миронимъ, Г. 459, 481.
 Мирскишки, К. 327.
 Миръ, Мн. 520.
 Михалино, В. 62.
 Михалиново, Мг. 207.
 Михалинокъ, Г. 415.
 Михалинская Гута, Г. 490.
 Михалинъ, Мг. 506.
 Михалки, Мн. 428.
 Михалкина, С. 149.
 Михайлово, К. 189; Мн. 83.
 Михайлово-Незабудки, Г. 182.
 Михайловскій, Вт. 290.
 Михайловское, С. 121, 335.
 Михайловское (Ново-), С. 410.
 Михалово, В. 194, 256; Г. 182; Вт. 273.
 Михалово (Пропойскъ-), Мг. 86.
 Михалово Старое, Вт. 221.
 Михаловцы, Мн. 554.
 Михаловщина, В. 200.
 Михалполье, Мг. 522.
 Михальки, Мг. 128.
 Михальцы, В. 104.
 Михедовичи, Мн. 384.
 Михелевщизна, Г. 54.
 Михневичи, В. 195.
 Михановичи, Мн. 73, 444.
 Михѣево, С. 26.
 Мисятчи, Мн. 584.
 Митинка, С. 196.
 Митьково, С. 589.
 Мишина, С. 128, 137, 191.
 Мишкино, Вт. 215.
 Мишково, Вт. 16.
 Мишковичи, Вт. 273.
 Мишневичи, Вт. 72.
 Мишуге, К. 268.
 Мицайце, К. 315.
 Мицкуны, В. 19.
 Міоры, В. 126.
 Млынари Пауцця, Г. 82.
 Млыновъ, Мн. 403.
 Млынъ Боровой, В. 235.
 Могилевцы, Г. 274.
 Могильно, Мн. 308; Вт. 358.
 Можейканы, К. 152.
 Можейки, К. 292, 299.
 Можейки (Великіе-), В. 156.
 Можехины, Г. 325.
 Мозолово, Мг. 336.
 Моисѣевичи, Мн. 439.
 Мокраны, Г. 356.
 Мокрая, С. 535, 605.
 Мокрица, В. 264.
 Мокро-Дуброва, Мн. 590.
 Мокровъ, Мн. 407.
 Мокрое, Мг. 55, 80; С. 202, 280.
 Мокронъ, Мн. 804.
 Мокридка, Мг. 546.
 Монастырщина, Мг. 320.
 Монковцы, В. 187.
 Монтвиловщина, В. 35.
 Монтромишки, К. 41.
 Моньки, Г. 187.
 Молодечно, В. 85.
 Молодиловка, С. 289.
 Молодово, Г. 371.
 Молостовка, Мг. 587.
 Молочки, Г. 541; Мн. 703.
 Молчадь, Г. 510.
 Молчаны, В. 87.
 Мольгино, С. 541.
 Мольня, С. 70.
 Мордошевичи, Мг. 369.
 Море, Г. 228.
 Моринъ, Мн. 476.
 Морисинъ, Мн. 552.
 Мориськи, В. 79.
 Моричъ, Мн. 802.
 Моровинъ, Мн. 615.
 Морозовка, С. 52.
 Морозовичи, Мг. 200, 203; Мн. 514.
 Морочна, Мн. 608.
 Морочъ, Мн. 415.
 Мосалова (Верхняя-), С. 77.
 Мосаръ, В. 125.
 Москалевка Большая, С. 53.
 Москалева, Вт. 56.
 Москалево, Вт. 242.
 Московское церковье, Мг. 429.
 Мостовляны, Г. 23.
 Мостовое (Добринево-), Г. 162.
 Мостовья, В. 47.

Мостъ (Бернадскій-), Г. 410.
 Мостъ (Дмитровъ-), Вт. 286.
 Мостъ (Еловый-), В. 35.
 Мостъ (Кролевый-), Г. 166.
 Мостъ (Старый-), Г. 166.
 Мосты, Г. 53.
 Мотневичи, Мг. 467.
 Мотоль, Г. 358.
 Мотыкалы (Большіе-), Г. 126.
 Мотыкалы, Г. 126.
 Мотыки, В. 75.
 Мошевое, Мг. 280.
 Мошеняки, Мг. 231.
 Мошенино, Вт. 251.
 Мошканы, Мг. 502.
 Мошково, Мг. 364.
 Мошневщина, Мн. 181.
 Мощины, С. 591.
 Мошницы, Мн. 99.
 Мочалово, С. 590.
 Мочулици (Пужиги-), Г. 79.
 Мохро, Мн. 565.
 Мохъ (Долгій-), М. 62.
 Мстибово, Г. 277.
 Мужичекъ, Мг. 264.
 Мунишканце, К. 19.
 Мурава, Г. 443.
 Мураваная (Ошмянка-), В. 228.
 Муравлево, С. 489.
 Муравьевка, В. 306.
 Мурачи, Вт. 270.
 Мурины (Малые-), Г. 106.
 Мурованая, В. 167.
 Мурованка, Вт. 234.
 Мурованый, К. 149.
 Мурованый Дворъ, Мн. 204; Вт. 209.
 Мусники, В. 23.
 Муховды, Мн. 704.
 Мухоярова, С. 54.
 Мхеринъ, Мн. 267.
 Мхиничи, Мг. 591.
 Мыслово, Г. 519.
 Мысса, В. 215.
 Мысса Большая, В. 234.
 Мысса Малая, В. 234.
 Мыто, В. 177.
 Мышь (Новая-), Мн. 528.
 Мышицы, Г. 340.
 Мыщицы, Г. 339, 364.
 Мыдна, Г. 129.
 Мыдняи, В. 41.

Мыдынгяны, К. 262.
 Мылюницы, К. 108.
 Мыница, Вт. 152.
 Мыстечко Коржя, С. 503.
 Мыстковичи, Мн. 674.
 Мыховое, Вт. 81.
 Мыдель Старый, В. 87.
 Мыдель Новый, В. 87.
 Мырдзинка, Вт. 219.
 Мысовдова, С. 111.

Н.

Наборки, Мн. 281.
 Навлица, Вт. 156.
 Наволоки, В. 106. Вт. 140.
 Наврици, С. 217.
 Навье, С. 56.
 Навъсы Мг. 20.
 Нагли, Вт. 320.
 Нагородовичи, Г. 524.
 Надвйковичи, Мг. 283.
 Накрыжки, Г. 523.
 Налибоки, В. 222.
 Напрасновка (Ново-), Мг. 224.
 Наревка, Г. 412.
 Нарковщина, Г. 499.
 Наровля, Мн. 739.
 Наройки, Г. 225.
 Нароши, В. 160.
 Нарочъ, В. 65.
 Нарущевичи, Мн. 538.
 Нарымдайце, К. 244.
 Насимковичи, Мг. 435.
 Настасина, С. 23.
 Настасьино, С. 65.
 Насвгинъ, Мг. 502.
 Натальевкъ, Мн. 287.
 Науховачи, Мг. 407.
 Нацяны, К. 251.
 Нача, В. 166; Мн. 242; Вт. 180.
 Начъ-Берновичи, Мн. 817.
 Начъ-Пласковицкая, Мн. 818.
 Небытно, Мн. 201.
 Невель, Мн. 675.
 Неветро, Вт. 269.
 Невляны, Вт. 125.
 Неводница (Левницкая-), Г. 190.
 Неводница (Костельная-), Г. 188.
 Ныворане, К. 246.

Невярово, К. 91.
 Негневичи, Мн. 527.
 Негновичи (Большіе), Мн. 230.
 Негневичскія (Лозки-), Мн. 553.
 Неговка, Мг. 449.
 Негорълье, Мн. 21.
 Недрайки, Мг. 430.
 Недашево, Мг. 534.
 Недзвѣцкъ, Г. 273.
 Недзинги, В. 327.
 Нежаново, С. 483.
 Нежежъ, В. 27.
 Незабудка, Г. 182.
 Незабудки (Михайлово-), Г. 182.
 Нейбровъ, Г. 94.
 Нейгофъ, Вт. 94.
 Нейдорфъ, Г. 94.
 Неймота, Мг. 517.
 Некасегцкъ, В. 87.
 Неклюдово, Мг. 521.
 Некрасова, С. 211.
 Некрашунцы, В. 165.
 Немпорово, Г. 201.
 Немовшты, К. 217.
 Немоница, Мн. 231.
 Неньковичи, Мн. 616.
 Непокойчицы, Г. 339.
 Непороты, Вт. 14.
 Неразлучное (Спасъ-), С. 123.
 Нерейша, Мг. 488.
 Нерза, Вт. 224.
 Несеново, С. 487.
 Несино, Вт. 181.
 Нескучно, К. 179.
 Нестанишки, В. 280.
 Нестановичи, Мн. 156.
 Нестановичи (Большіе-), Мн. 249.
 Несято, Мн. 91.
 Нечець, В. 149.
 Нечуны, К. 95.
 Невки, Мг. 144, 466.
 Нидоки, К. 48.
 Ниджинъ, Мн. 124.
 Нижне-Андреевская, С. 592.
 Нижний Лугъ, С. 439.
 Нижний Узвозъ, Вт. 43.
 Нижнія Заборья, С. 76.
 Нижнія Каменка, С. 154.
 Ниловка, С. 27.
 Низогъ, Мн. 353.
 Низяны, Г. 270.

- Никитина, С. 90, 55.
 Никитичи, Мн. 432.
 Никитье, С. 546.
 Николавка (Бывальки-), Мн. 697.
 Николаевка, В. 293; Мг. 145.
 Николаево, К. 159.
 Николаевская Слободка, Вт. 117.
 Николаевщина, Мн. 56,
 Николаевъ, В. 220.
 Николівка, Мн. 260.
 Николко, Мн. 354.
 Никольское, Г. 107.
 Никольская, С. 240; 357.
 Никоновичи, Мг. 45.
 Ниперово, Вт. 334.
 Нисче, Вт. 353, 364.
 Ничипоровичи, Мг. 229.
 Ницгалъ, Вт. 92.
 Нобель, Мн. 608.
 Новая, С. 564.
 Новая Бѣлица, Мг. 527.
 Новая Весъ, Г. 177.
 Новая Вісска, В. 96.
 Новая Роловель, Г. 327.
 Новая Гута, В. 49.
 Новая Деревня, Вт. 65.
 Новая Лебеда, В. 167.
 Новая Гольча, Мн. 719.
 Новая Мильча, Мг. 122.
 Новая Мышь, Мн. 528.
 Новая Рудня, С. 488.
 Новая Слобода, Вт. 330.
 Новая Суетова, С. 335.
 Новая Шарковщина, В. 117.
 Новка, Вт. 77.
 Новки, Вт. 9.
 Новики, Вт. 300.
 Новилонка, Мг. 436.
 Новишицы, Г. 3, 370.
 Новое, С. 114.
 Новое Королево, Вт. 11.
 Новое Лаппо, Вт. 223.
 Новое Мѣсто, К. 148.
 Новое Петрополье, Вт. 274.
 Новое Поръчье, В. 121.
 Новое Село, Мг. 312, 384.
 Новое Село, Мг. 505.
 Новое Сельцо, Вт. 281.
 Новое Угово, Г. 175.
 Новоалександровская, С. 92.
 Новоберезово, Г. 227.
 Нововесь, Г. 180.
 Нововоля, Г. 167, 582.
 Новогеоргиевское, С. 544.
 Новомысль, Вт. 324.
 Новомѣсто, К. 192.
 Новопески, Г. 526.
 Новопокровъ, С. 218.
 Новораны, К. 247.
 Новосады, Г. 305; Мн. 24.
 Новоселки, В. 30, 211, 216, 326, 334;
 Г. 80, 324, 444, 461; Мг. 5, 114,
 419, 505, 514; Мн. 310, 710, 763,
 807, 835; С. 74, 88, 94, 178, 305,
 399, 501.
 Новоселки (Новые-), Мн. 788.
 Новоселье, Мг. 34.
 Новосельня, Г. 462.
 Новохованскъ, Вт. 252.
 Ново-Васильевская, С. 212.
 Ново-Верки, В. 33.
 Ново-Воздвиженка, В. 244.
 Ново-Волосовичи, Мн. 203.
 Ново-Девятковичи, Г. 511.
 Ново-Ельня, Мг. 593.
 Ново-Михайловское, С. 410.
 Ново-Напрасновка, Мг. 224.
 Ново-Потапова, С. 278.
 Ново-Свенцяны, В. 281.
 Ново-Юрковичи, Мг. 191.
 Новые-Давгелишки, В. 253.
 Новые-Дороги, Мн. 143.
 Новые-Жагоры, К. 304,
 Новые-Кельмы, К. 179.
 Новые-Кставишки, В. 333.
 Новые-Новоселки, Мн. 788.
 Новые-Свенцяны, В. 281.
 Новые-Степы, Мн. 164.
 Новый-Быховъ, Мг. 68.
 Новый-Дворъ, В. 161; Г. 289; Мн. 66,
 73, 592; Вт. 159
 Новый-Крупецъ, Мг. 135.
 Новый-Мядель, В. 87.
 Новый-Оспновецъ, С. 141.
 Новый-Островъ, Г. 585.
 Новый-Погостъ, В. 128.
 Новый-Свержень, Мн. 54.
 Новый-Толочинъ, Мг. 485.
 Новый-Тухинъ, Мг. 368.
 Новый-Шяловъ, Мг. 38.
 Новая-Громьки, Мг. 444.
 Новая-Данилишки, В. 333.
 Носимковичская Буда, Мг. 439.
 Носищева, С. 363.
 Носки, Г. 426.
 Носова, С. 42.
 Носовичи, Мг. 156; Мн. 711.
 Норикое, В. 89.
 Норки, Мг. 590.
 Нотра, Вт. 327.
 Нѣгинъ, Мг. 276.
 Нѣженцинъ, В. 25.
 Нѣживовъ (Большій-), Мг. 16.
 Нѣманюны, В. 313.
 Нѣмки (Большія-), Мг. 433.
 Нѣмки (Малыя-), Мг. 454.
 Нѣмонайцы, В. 294.
- O.**
- Обвчинъ, Мн. 125.
 Обидовичи, Мг. 68, 74.
 Обитель, Вт. 368.
 Обитоки, Вт. 270.
 Обла Вышняя, Мг. 459.
 Оболь, Вт. 73, 305.
 Обольцы, Мг. 372, 373.
 Оброво, Мн. 651.
 Обровская Волька, Г. 479.
 Оборокъ, В. 225.
 Обрубники, Г. 185.
 Обчуга, Мг. 506.
 Ованта, К. 58.
 Овериня, К. 189.
 Овиле, К. 85.
 Овиновщина, С. 308.
 Овсемирово, Мн. 644.
 Овсяники, С. 252.
 Огородники, Г. 74, 81, 400, 422.
 Огородники-Дойлидскія, Г. 163.
 Огородня Кузминичка, Мг. 136.
 Огрызково, Вт. 36.
 Огулы, Г. 597.
 Одахово, К. 216.
 Одиновщина Базельянская, Г. 273.
 Одржинъ, Г. 359.
 Ожунь, В. 80.
 Озаревичи, Мн. 819.
 Озаричи, Мн. 661.
 Оздамичи, Мн. 459.
 Оздобичи, Г. 39.
 Оздятичи, Мн. 195.

Озераны, Мн. 460; Мг. 465.
 Озеравы Великіе, Г. 21.
 Озеренскъ, С. 353.
 Озерище, С. 294.
 Озеричинъ, Мн. 295.
 Озеро, Мн. 64.
 Озеро (Князь-), Мн. 387.
 Озерцы, Мг. 385.
 Озершина, Мн. 748.
 Озерье, Г. 30.
 Озяты, Г. 363.
 Окмяны, К. 323.
 Окниста, К. 106.
 Околово, Мн. 254.
 Окра Старая, Вт. 89.
 Округова, С. 414.
 Окуниново, Г. 513.
 Олава, В. 291.
 Олавская плебанія, В. 291.
 Олвшаны, Мн. 469.
 Олгомель, Мн. 461.
 Олея 1-е и 2-е, К. 208.
 Олекшицы, Г. 52.
 Олень, Мг. 52.
 Олбсевичи, Мн. 543.
 Олита, В. 295.
 Олка, В. 7.
 Олтушь, Г. 134.
 Ольговка, С. 359.
 Олькеники, В. 328.
 Ольковичи, В. 70.
 Ольница, Мн. 100.
 Ольса, Мн. 86.
 Ольсяды, К. 271.
 Ольша, Мг. 361.
 Ольшанка, С. 85.
 Ольшаны, Мн. 664.
 Ольшевъ, В. 283.
 Ольхово, С. 596.
 Омеленецъ, Г. 70.
 Омельно, Мн. 313, 173.
 Омнишево, Мн. 247.
 Онжадово, В. 10.
 Онкштты, К. 60.
 Онуфріевъ, Мг. 581.
 Онуфровичи, Мн. 791.
 Опечки, Мн. 71.
 Опитолоки, К. 16.
 Опоково, С. 598.
 Ополь, Г. 366.
 Опса, К. 107.

Орава Великая, М. 10.
 Ораны, В. 325, 329.
 Оранцы, Г. 259.
 Оранчицы, Г. 405.
 Орвистоно, К. 16.
 Ордать, Мг. 213.
 Ордынская пустынь, С. 453.
 Оревичи, Мн. 705.
 Орепичи, Г. 99.
 Орли, Г. 230.
 Орля (Орлова), В. 179; Г. 230.
 Орсячи, Мн. 728.
 Орховъ, Г. 142.
 Орша, Мг. 344.
 Орховно, Вт. 196.
 Орѣхи, Мг. 348.
 Орѣхово, Г. 134, 135; Вт. 182.
 Орѣшкова, С. 63.
 Осавикъ, С. 513.
 Освѣй, Вт. 121.
 Оселье, С. 371.
 Осинники, В. 134.
 Осиновецъ Новый, С. 141.
 Осиновка, Мг. 368.
 Осиповичи, Г. 310; Мн. 107.
 Осиповка, Мг. 438; С. 57.
 Ослянка, Мг. 322.
 Осмоловичи, Мг. 290.
 Осмоловка Татарская, Мн. 824.
 Осова, Мн. 627.
 Осовецъ, Мн. 147.
 Осовецъ Церковный, Мг. 91.
 Осовница, Г. 370.
 Оссоно, В. 147.
 Осовцы, Г. 367, 435.
 Осовъ, Мг. 561.
 Осовы, Мн. 245.
 Осоко, Мн. 296.
 Осташево, С. 115.
 Осташинъ, Мн. 546.
 Осташковичи, Мн. 726.
 Острая Гора, Г. 588.
 Острино, В. 181.
 Острица, Г. 348.
 Острицы, С. 220.
 Острицы Большіе, С. 231.
 Островецъ, В. 6.
 Островитая Рудня, Мн. 306.
 Островичи, Мн. 626.
 Островки, Мн. 482.
 Островна, С. 578.

Островно, Мг. 511.
 Острово, Г. 548.
 Островоко, В. 8.
 Островскій, Вт. 9; К. 133.
 Островчицы, Мн. 150.
 Островъ, Вт. 170; Мн. 372, 530, 617.
 Островъ Новый, Г. 585.
 Островъ Сѣверный, Г. 586.
 Острова, Мг. 65.
 Острогляды, Мн. 738.
 Острогора, Г. 588.
 Острогъ, С. 179.
 Острожанка, Мн. 380.
 Острожаны, Г. 225.
 Остромачево, Г. 120.
 Острошицы, Мн. 35.
 Остюковщина, В. 10.
 Оферовщино, Мн. 193.
 Осѣчно, Мг. 528.
 Осынь, Вт. 351.
 Отмутъ, Мг. 22.
 Относова, С. 117.
 Отолчицы, Мн. 638.
 Отрубокъ, Мн. 180.
 Охарскій, М. 574.
 Охово, Мн. 569.
 Охоново, Г. 476.
 Охотичи, Мн. 131.
 Очесо-Рудня, Мг. 109.
 Очяжа, Мн. 338.
 Ошурки, В. 176.

II.

Павлиново, В. 118; С. 375.
 Павлова, Вт. 261.
 Павловичи, Мг. 20, 284; Мн. 84.
 Павлово, Г. 542; Вт. 118.
 Павлополь, Г. 324.
 Павлы, Г. 232.
 Падзѣвичи, Мн. 291.
 Пакиничи, С. 514.
 Палатня, С. 598.
 Палкина, С. 412.
 Палибина, Вт. 248.
 Палужъ, Мг. 595.
 Панашинки, В. 305.
 Панкратовичи, Мн. 174.
 Панское, С. 5, 388.
 Пантелишки, Вт. 102.

- Пантелишская Мельница. Вг. 97.
 Паньки, Мг. 280.
 Паньскіе, Мг. 470.
 Парадина, Мг. 313.
 Паричи, Мн. 150.
 Парнева, С. 448.
 Пархимковичи, Мн. 85.
 Паршина, С. 82.
 Паръчье, Мн. 315.
 Паперня, Мн. 7.
 Папино (Слобода-), Мг. 489.
 Пасиничи, Г. 520.
 Пасмурки, Мг. 485.
 Пасынки, Г. 237.
 Патишка, Вг. 301.
 Пауки, Г. 85.
 Паукштаки, К. 239.
 Паудье, Вг. 203.
 Паусловъ, К. 160.
 Пауцкія Млынары, Г. 82.
 Пахомово, В. 53.
 Пацева Слобода, Мн. 135.
 Пацевичи, Г. 282.
 Пацины, С. 515.
 Пацолтово, Мг. 334.
 Пацунели, К. 335.
 Пашкевичи, Мн. 73.
 Пашково Большое, Мг. 24.
 Пашуки, Г. 91.
 Пекалинъ, Мн. 285.
 Пеладышки, К. 158.
 Пелевижъ Большая, Вг. 162.
 Пелиганы, К. 107.
 Пелище, Г. 100.
 Пелянце, К. 48.
 Пенковичи, Вг. 10.
 Пенчинъ, Мг. 184.
 Пенюковщина, В. 243.
 Пеняны, Вг. 104.
 Пепеливка, Мг. 319.
 Переберегъ, Мн. 477.
 Переброды, В. 129.
 Перевозъ, (Щара), Г. 506.
 Перволока, Г. 515, 521.
 Перволочна, Мг. 356.
 Перегонъ, Мг. 81.
 Пережиръ, Мн. 317.
 Пережиры, Мн. 42.
 Перекалы, Мн. 581.
 Перелевка, Мг. 455.
 Переломъ, Г. 19.
 Переровъ, Мн. 462.
 Переростъ, Мг. 137.
 Переслечино, Вг. 55.
 Пересна, С. 13.
 Перстенки, С. 284.
 Пересудъ Старый, С. 446.
 Перетрутовичи, Мн. 728.
 Перлево, Г. 251.
 Першаи, Мн. 40.
 Пески, Г. 280, 526, 528; Мн. 405.
 Песокъ, Вг. 266.
 Песочная, С. 226.
 Песочная Буда, Мг. 164.
 Песочно, Мн. 308.
 Песчанка, Мг. 19, 506; Вг. 256, 373.
 Петеша, В. 27.
 Петенишки, В. 334.
 Петрамовцы, Г. 253.
 Петрашуны (Дольные-), К. 26.
 Петричка, Мн. 751.
 Петришки Мн. 15.
 Петровичи, Г. 377; Мг. 267, 534;
 Мн. 348.
 Петровщина, В. 59.
 Петрополье Новое, Вг. 274.
 Пецовщина, Г. 126.
 Печары, Мг. 287.
 Печатники, С. 83.
 Печерскъ, Мг. 22.
 Печерская Буда, Мг. 327.
 Пещанка, Г. 392.
 Пивотуны, В. 297.
 Пигулино, С. 25.
 Пикели, К. 259.
 Пикулево, Вг. 242.
 Пильдино, Вг. 329.
 Пинковичи, Мн. 624.
 Пиппенбергъ, Мг. 5.
 Пиревичи, Мг. 450.
 Пироганцы, В. 230.
 Пирогово, Мг. 314.
 Пиронимъ, Г. 463.
 Пирианы, Мг. 326.
 Писково, С. 547.
 Пицатка, Г. 138.
 Піаровна, Мн. 424.
 Піормонтъ, М. 353.
 Пласковецкая (Начь-), Мн. 818.
 Пластовичи, Мн. 145.
 Плебанія Дусьманская В. 296.
 Плебанія Олавская В. 291.
 Плебановцы, Г. 13.
 Плесвь, Мн. 175.
 Плески, Г. 242.
 Плесовичи, Мн. 168.
 Плещеницы, Мн. 248.
 Плещицы, Мг. 232.
 Плиса, Мг. 474.
 Плисса, В. 131.
 Плиссъ, Вг. 252.
 Плиссы, Мг. 511.
 Плоская, Мг. 509; С. 232, 599.
 Плоское, Мг. 376; Вг. 252.
 Плоское Потапенковъ, Вг. 34,
 Плоская С. 219.
 Плотели, К. 252.
 Плотница, Мн. 627.
 Плотница (Мало-), Мн. 558.
 Плуянцы, К. 275.
 Плутовка, Мг. 192.
 Плуща, К. 185.
 Плытники, В. 319.
 Плюсы, К. 96.
 Плянта Г. 120, 456; Мн. 648.
 Пнево, К. 158; С. 534.
 Пніовно, Мн. 668.
 Поантвардзе, К. 233.
 Побигры, Г. 248, 252.
 Поблинь, Мн. 101.
 Побойскъ, К. 45.
 Побойскъ, К. 46.
 Побалово, Мн. 170.
 Повандень, К. 242.
 Повеверки, В. 278.
 Повидаве (I-е и II-е), К. 237.
 Повондень, К. 242.
 Погиры, К. 61; Г. 525.
 Погонная, Мн. 706.
 Погорьлки, Г. 186.
 Погорьлое, Мн. 323.
 Погорьльцы, Мн. 539.
 Погоряны Г. 37.
 Погостище, Мг. 352.
 Погостъ, Мн. 328, 463, 829.
 Погостъ Загородскій, Мн. 630.
 Погостъ Зарьчннй, Мн. 618.
 Погребенки, Мг. 387.
 Погромонце, К. 220.
 Подберезки, С. 259.
 Подберезье, В. 26; Мг. 357.
 Подбирже, К. 138.
 Подблонь, Мн. 310.

- Подболотье, Г. 293.
 Подборяне, Г. 49.
 Подбродзе, В. 266.
 Подбълое, Г. 213.
 Подворице, Мг. 491.
 Подворники, К. 289.
 Подвязья, С. 147.
 Подгай, Мн. 52; Вт. 195.
 Подгородная Слобода, Вт. 16.
 Подгородное (Короваево-), С. 548
 Подгурья, Вт. 351.
 Подданье, Мг. 492.
 Подельсна, Г. 418.
 Поддубинскій, Вт. 11.
 Поддубье, Вт. 366.
 Подземье, Г. 352.
 Подкостелье, Вт. 183.
 Подльсье, Г. 104, 157, 481; Мн. 493, 827.
 Подлужье, Мг. 315.
 Подмоксы, С. 272.
 Подмонастырная, С. 112.
 Подмонастырская Слобода, С. 473.
 Подмошья С. 189.
 Подмошница, С. 545.
 Подовражья, С. 38.
 Подозерцы, Вт. 140.
 Подоль, Г. 485.
 Подольце, В. 245.
 Подолянка, Мн. 58.
 Подороскъ, Г. 285.
 Подоръское, Мн. 108.
 Подосово, Мн. 339.
 Подрисъ, Вт. 132.
 Подросль, Г. 290.
 Подрывъ Г. 192.
 Подсады, Вт. 177.
 Подесосонки, С. 602.
 Подстаринья, Мн. 544.
 Подсторина, Г. 453.
 Подсълица, С. 321.
 Подубисса (Базильяны-), К. 327.
 Подубись, К. 327.
 Подубись (Бельведеръ-), К. 22.
 Подуражная, С. 543.
 Подуховная Волька, Г. 594.
 Подуховная Калиновка, Г. 197.
 Подуховная-Туросль, Г. 183.
 Подуховное Добриново, Г. 161.
 Подуховное Долястово, Г. 195.
 Подуховное Крипно, Г. 177.
 Подуховный-Юхновець, Г. 191.
 Подхватилова, Вт. 236.
 Поедубе, К. 54.
 Поезіоры, К. 181.
 Пожайскъ, К. 25.
 Пожемишки, К. 98.
 Пожогъ Мн. 582.
 Позельва, К. 48.
 Познекова, С. 155.
 Покаличи, Мн. 169.
 Поколюбичи, Мг. 166.
 Погольне, К. 77.
 Погольни, К. 78.
 Покопе, К. 329.
 Покосно, Г. 591.
 Покоть, Мг. 431.
 Покрашекъ, Мн. 790.
 Покрово-Курошъ, С. 537.
 Покровъ, С. 36, 198, 600.
 Покровъ Жиркова, С. 84.
 Покрое, К. 151.
 Покроженце, К. 185.
 Покры, Г. 158.
 Покуць, В. 75.
 Полавень, К. 56.
 Полавень (Дольній-), К. 71.
 Поланы, К. 336.
 Полеукишки, В. 146.
 Полепе, К. 5, 109.
 Полижакина, С. 299.
 Полиново, Г. 400.
 Полищина, Вт. 218.
 Половень, К. 71, 109.
 Половецъ, Г. 138.
 Половщина, Мн. 132.
 Пологи, С. 327.
 Поломень, В. 317.
 Полоначка, Мн. 507.
 Полоница, Мг. 585.
 Полонка, Г. 297, Мн. 529.
 Полонскъ, Г. 543.
 Полосна, Мн. 785.
 Полоцкій, Вт. 276.
 Полочаны, В. 225.
 Полтевь, Вт. 14.
 Полужье, Мн. 511.
 Полукно, В. 323.
 Полукня, В. 322.
 Полуозерье, Вт. 172.
 Полуше, В. 274.
 Полшина, С. 459.
 Польшковичи, Мг. 25.
 Полъсы, К. 88.
 Полъсье, Мг. 438.
 Полюдовичи, Вт. 179.
 Поляниновичи, Мг. 75.
 Полянка, С. 161.
 Поляны, В. 226.
 Поляны Горныя, В. 266.
 Помпяны, К. 153.
 Поморщина, Мн. 42.
 Помушъ, К. 317.
 Понары, В. 306.
 Поневъжикъ, К. 7, 35.
 Попевъжикъ-Старый, К. 158.
 Поневъжъ, К. 156.
 Понедъли, К. 109.
 Понемунокъ, К. 110.
 Понемунъ, Г. 9, 15; К. 131, 149.
 Понизовы, В. 127, Мн. 234; С. 87, 443
 Пониково, Г. 83.
 Понсуйки, Вт. 224.
 Понятычи, В. 54
 Попеле, К. 111.
 Попеляны, К. 330.
 Попипо, Г. 367.
 Поплавы, В. 19; Мн. 366.
 Поповка, В. 286; Мг. 174; С. 480.
 Попово Луко, Вт. 282.
 Поповцы, Мн. 239.
 Попортели, В. 317.
 Попорти, В. 318.
 Попорци, В. 317.
 Поржежино, Г. 65.
 Поринга, В. 262.
 Порозово, Г. 288.
 Порохонекъ, Мн. 636.
 Порплище, В. 92.
 Поручинъ (Ясенець-), Мн. 488.
 Поршевичи, Мн. 570.
 Поръчье, В. 121; Г. 501; Мн. 638;
 Вт. 163, 248.
 Поръчье Новое, В. 121.
 Поръчье 1-ое, Мн. 157.
 Поръчье 2-ое, Мн. 154.
 Посволь, К. 155.
 Посвѣтна-Винна, Г. 249.
 Посинь, Вт. 225.
 Посольче, В. 148.
 Поспъшка, В. 19.
 Поставы, В. 134.

Постоялые двory Карцовскіе, С. 604.
 Потапенюкъ-Плоское, Вт. 34.
 Потапова, Мг. 233.
 Потапова (Ново-), С. 278.
 Потаповичи, Мн. 566.
 Потаповка, Мг. 411.
 Потапово, С. 169.
 Поташня Вторая, Вт. 74.
 Потока, Г. 172.
 Потоки, Г. 207.
 Поусье, Мн. 25.
 Поцейки, Мн. 833.
 Поцыняны, Мн. 528.
 Почаевичи, Мг. 497, 501.
 Почаповъ, Мн. 531.
 Починичи, Мг. 268.
 Починокъ, С. 380.
 Пошавше, К. 327.
 Пошалтупе, К. 238.
 Пошвитынь, К. 331.
 Пошле-Горные, К. 181.
 Пошле-Дольные, К. 181.
 Пошила, К. 45.
 Пошумени, В. 282.
 Пошумви, К. 306.
 Пошюшковичи, Мн. 103.
 Поцлянка, Вт. 211.
 Подъивенче, Мн. 19.
 Пofdубъ, К. 112.
 Поюрже, К. 221.
 Пральники, Мн. 20.
 Презна, Вт. 336.
 Прелаи, В. 331.
 Прели, Вт. 104.
 Преображенскъ (Кулишово), Мг. 558;
 С. 318, 565.
 Пречистенское, С. 238.
 Пречистов, С. 323.
 Пржевожа, В. 164.
 Приболовичи, Мн. 453.
 Приборово, Г. 142.
 Приборъ, Мг. 42.
 Прибытки, Мг. 165.
 Привалка, Г. 61.
 Привитовка, Мн. 619.
 Пригодичи, Г. 10.
 Пригоры, С. 471.
 Придруйскъ, Вт. 122, 128.
 Придруйско-Александрова Слобода, Вт.
 123.
 Приказникова, С. 538.

Прилуки, Г. 133; Мн. 48.
 Прильпы, Мн. 36; С. 262.
 Прильсы, Мг. 550.
 Приселы, С. 332, 325.
 Приселья, С. 56, 332.
 Присно, Мг. 408.
 Приставка, Г. 589.
 Присынокъ, Мн. 349.
 Притыка, Вт. 334.
 Прихабы, Вт. 49, 274, 363.
 Приязнь, В. 253.
 Провенишки, К. 27.
 Проворнаа, С. 48.
 Прозороки, В. 136.
 Провоповичи, Г. 35.
 Прокотнево, Вт. 353.
 Промушь, К. 74.
 Промядзеве, К. 189.
 Пропойскъ, Мг. 86.
 Пропойскъ (Михалово-), Мг. 86.
 Проснице, Мн. 306.
 Прошкова, Вт. 271.
 Прошково, В. 138.
 Прудинки, Вт. 135.
 Прудиче, С. 363.
 Прудки, С. 14.
 Прудня, С. 150.
 Прудокъ, Мг. 551; Мн. 445.
 Прудокъ (Гущель-), Вт. 154.
 Пруды (Давидовцы-), В. 223.
 Прусинъ, Мг. 277.
 Прусовичи, Мн. 253.
 Пруссы, Мн. 870.
 Прущино, Вт. 283.
 Прыщнова, С. 260.
 Прыщи, С. 492.
 Псово, Вт. 254.
 Псуя, В. 136.
 Пугляи, Мг. 235.
 Пуговичино, Вт. 50.
 Пудерово Большое, Вт. 338.
 Пудиново, Вт. 220.
 Пудоть, Вт. 37.
 Пуяги Мочулицы, Г. 79.
 Пузаны, С. 76.
 Пузовъ, Мн. 866.
 Пуково, Мн. 332.
 Пумпуры, К. 285.
 Пуни, В. 298.
 Пуповичи, Вт. 262.
 Пупса, Мн. 269.

Пурилево, Мг. 518.
 Пустынки, Мг. 515.
 Пустынский, Мг. 322.
 Пустынь, Вт. 124.
 Пустынь Ордынская, С. 453.
 Пустыня, Мн. 73.
 Пухлы, Г. 233.
 Пуховичи, Мн. 336, 392.
 Пуша, Вт. 35.
 Пушкарцова, Вт. 2.
 Пушкарщина, С. 270.
 Пушкино, С. 273.
 Пушмиоцovo, Вт. 211.
 Пушолаты, К. 146.
 Пуца, К. 51.
 Пылда, Вт. 226.
 Пырышевская Слобода, Мн. 341.
 Пыскорева (Козлы), С. 190.
 Пышачи, Мн. 263.
 Пышково, С. 91.
 Пышники, Вт. 9.
 Пышно, Вт. 184.
 Пъвяны, К. 286.
 Пънница, Мн. 685.
 Пѣтуховка, Мг. 552.
 Пѣтухово, В. 322.
 Пятенка, Мн. 102.
 Пятинка, Г. 171.
 Пятница (Волсто-), С. 566.
 Пятовщина, Мн. 53.

Р.

Рабовичи, Мг. 90.
 Рабунь, В. 93.
 Раваничи (Юрдька-), Мн. 284.
 Равданы, К. 14.
 Равдзяны, К. 316.
 Равнополе, Мн. 304.
 Равданичи-Церковные, Г. 144.
 Радвилайце-Буконце-Данилайце, К. 258.
 Радешъ, Г. 136.
 Радзивиляшки, К. 332,
 Радзивиловка, Г. 199.
 Радиловичи, Мн. 454.
 Радинъ, Мн. 707.
 Радицо, Мн. 244.
 Радичи, С. 499.
 Радомль, Мг. 544.
 Радость, Г. 105, 108.

- Радошковичи, Мн. 15.
 Радуга, Мг. 115.
 Радунь, В. 183; Мн. 523.
 Радча, Мг. 47.
 Радчицкъ, Мн. 640.
 Раздерки, В. 144.
 Разрытое, С. 503.
 Рай (Большій-), Мг. 306.
 Райскъ, Г. 243.
 Райцо, Мн. 536.
 Райчанская (Юрздыка-), Мн. 534.
 Рамонки, С. 261.
 Рамшина, Мг. 502.
 Ракитино, Вт. 268.
 Ракишки, К. 112.
 Раковичи, В. 184.
 Раковъ, Мн. 42; Мг. 583.
 Ракомсы, Вт. 161.
 Расна, Г. 86.
 Рассохи, Мг. 441.
 Ратайчицы, Г. 145.
 Ратница, В. 326.
 Ратомка, Мн. 13.
 Ратутичи, Мн. 232.
 Ратча, Мг. 13.
 Раудони, К. 14.
 Рацевичи, В. 251.
 Рацевъ, Мг. 379.
 Рачки, Г. 341.
 Ревятичи, Г. 429.
 Редуты, Г. 222.
 Рейжи, В. 296.
 Рейстанишки, К. 127.
 Реканцишки, В. 19.
 Рекацы, В. 27.
 Ректо, Мг. 82.
 Ректы, С. 297.
 Ремезы, Мн. 423.
 Ремель, Мн. 470.
 Рендзиновщина, Г. 485.
 Ренново, К. 258.
 Репля, Г. 256.
 Репшайце (Юдейки-), К. 279.
 Ретице, Вт. 253.
 Ретово, К. 188.
 Реучье, Мг. 14.
 Рибшева, С. 440.
 Рикшино, Вт. 255.
 Риминка, Мг. 553.
 Ринги, К. 218.
 Рисавы, С. 374.
 Ровенская Слобода, Мн. 746.
 Ровковичи, Мг. 468.
 Ровное, Вт. 372.
 Родіонова, С. 199.
 Родня, Мг. 284.
 Рогавки, Г. 247.
 Рогачи, Г. 150.
 Рогели, К. 114.
 Роги, Мг. 46, 185,
 Рогинская Соболевка, Мг. 428.
 Рогинскіе Кураки, Мг. 428.
 Рогинское Зарѣчье, Мг. 428.
 Рогинь, Мг. 428.
 Рогиньдино, С. 496.
 Рогово, К. 63.
 Роговое, В. 95.
 Рогозино, Мг. 367.
 Рогозна, Г. 377.
 Роготна, Г. 532.
 Рогувекъ, К. 75.
 Рогъ Красный, Вт. 309.
 Рожанка, В. 184.
 Рожанцово (Большое-), Вт. 188.
 Рожань (Великій-), Мн. 782.
 Рожаны, Г. 536.
 Рождественское, С. 24.
 Рождество, С. 102.
 Рожковка, Г. 92.
 Розалинъ, К. 163.
 Розенмуйжа, Вт. 334.
 Розентова, Вт. 336.
 Розентовское, Вт. 336.
 Роздяловичи, Мн. 679.
 Роганы, К. 149, 166.
 Романишки, К. 199.
 Романовичи, Мг. 123.
 Романовка, Мн. 739.
 Романово, Мг. 250; Мн. 837.
 Романовская, С. 162.
 Романовскій Мн. 694.
 Ропно, Вт. 290.
 Россасна, Мг. 219.
 Росино, Вт. 287.
 Росица, Вт. 126.
 Росохи, Г. 427.
 Россъ, Г. 290.
 Роубецкъ, Г. 445.
 Руачъ, Мн. 640.
 Рубежевичи, Мн. 11.
 Рубежникъ, Вт. 356.
 Рубель, Мн. 471.
 Рубинка, Мн. 48.
 Рубно, В. 1.
 Рубихино, С. 606.
 Руда, Г. 181.
 Рудава, Г. 20.
 Руденецъ, Мг. 182.
 Руденскъ, Мн. 358.
 Рудзскъ, Мн. 567.
 Рудица, Мн. 21.
 Рудка, Г. 210.
 Рудковщина, Мг. 240.
 Рудники, В. 324; Г. 431.
 Рудницы, Г. 171.
 Рудня, В. 222, 301; Мн. 37, 235; Мг. 116, 376; Вт. 71, 69.
 Рудня Демидовичская, Мн. 743.
 Рудня (Демяхи-), Мн. 749.
 Рудня Жемлославъ, В. 240.
 Рудня-Малина, Вт. 276.
 Рудня Новая, С. 488.
 Рудня Островитая, Мн. 306.
 Рудня (Очесо-), М. 109.
 Рудня Черновая, Мн. 287.
 Рудня Телешевская, Мг. 198.
 Рудня Старая, Мг. 447; С. 467.
 Рубобѣлка, Мн. 154.
 Рудовляны, Г. 24.
 Рудомино, В. 27.
 Рудышки, К. 302.
 Рувино, С. 351.
 Рукойни, В. 31.
 Рукщеницы, Вт. 312.
 Руманы, Вт. 111.
 Румлы, Г. 71.
 Румшишки, К. 25.
 Рунданы, Вт. 228.
 Рупосово, С. 607.
 Рускулова, Вт. 206.
 Русскіе Балбаржи, Вт. 339.
 Рута 2-я (Дольная-), Мн. 485.
 Рутница, Мн. 512.
 Рутна, Мн. 483.
 Рутоны, Вт. 89.
 Ручаевка, Мн. 750.
 Рыбаки, Мн. 803.
 Рыбикова, Вт. 246.
 Рыбинишки, Вт. 339.
 Рыбнигово, Мн. 411.
 Рыболы, Г. 234.
 Рыдомль, Мг. 482.
 Рыжакова, Вт. 69.

Рыжкова С. 233.
 Рыковичи, Г. 379.
 Рыжково, Вт. 364.
 Рыково Старое, Вт. 323.
 Рыконты 1-ая, В. 335.
 Рыляки, С. 608.
 Рымки, В. 135; К. 32; Мг. 239.
 Рымшаны Яново, К. 115.
 Рынци, Вт. 112.
 Рысковъ, Мг. 395.
 Рыхлово, С. 136.
 Рычевъ, Мн. 464.
 Рѣжица, Вт. 332.
 Рѣпки, Мг. 425.
 Рѣпухово, Мг. 374.
 Рѣтчина, Вт. 334.
 Рѣчица, Мн. 620, 656; Г. 439.
 Рѣчицкая Вулька, Мн. 609.
 Рѣчицы, М. 578.
 Рѣчки, В. 94; Мг. 444.
 Рѣчки, Мн. 373.
 Рѣша, В. 33.
 Рябинка, Вт. 42.
 Рябинки, С. 213.
 Рябиновка (Осиповка-), С. 57.
 Рябцево, С. 4.
 Рязаново, С. 505.
 Рясна, Мг. 548.
 Рясно, Мг. 518.

С.

Сабурова, С. 253.
 Сава, Мг. 240, 242.
 Савдыники, К. 179.
 Савейка, Мн. 828.
 Савейки, Вт. 114, 121.
 Савенки, С. 550.
 Савина, С. 610.
 Савинки, С. 593.
 Савино, С. 243.
 Савино Малое, Мг. 218.
 Савичи, Мн. 752, 867.
 Садели 1 и 2, (Задворче), В. 22.
 Садко, Вт. 55.
 Садовичи, Мн. 876.
 Садковщино, Вт. 133.
 Сасаны, Вт. 67.
 Саники, Мн. 429.
 Саки, Г. 342.

Сакстыгаль, Вт. 337.
 Саламаты, К. 270.
 Салманишки, В. 33.
 Салаты 1-е и 2-е К. 143.
 Самаровичи, Г. 295.
 Самодуровка С. 176.
 Самотыкова Вт. 351.
 Самотѣвичи, Мг. 602.
 Самохваловичи, Мн. 48.
 Самсоны, С. 419.
 Самуйлова, С. 247.
 Самуйловичи, Г. 280, 393.
 Самуйловичи-Дольные, Г. 283.
 Самулки, Мг. 536.
 Самцова, С. 300.
 Саники, В. 136.
 Салешинка, Мг. 56.
 Салоновичи, Мн. 432.
 Сапроново, Вт. 248.
 Саріанское, Вт. 125.
 Саркони, Вт. 334.
 Саровская колонія, Г. 109.
 Сартыники, К. 214.
 Сасины, Г. 151.
 Сафоново, С. 571.
 Саха, Г. 335.
 Сборскъ, Мн. 326.
 Свадбичи (Казны-), Г. 429.
 Свадковичи, Мг. 588.
 Сваривцевичи, Мн. 645.
 Сватки, В. 69.
 Светица Большая Г. 300.
 Светица Великая, Г. 300.
 Свентобросць, К. 24.
 Свенцяны, В. 281.
 Свенцяны-Новые, В. 281.
 Свержень, Мг. 403.
 Свержень Старый, Мн. 57.
 Сверо, Вт. 79.
 Свилла, В. 133.
 Свинцюлишки, К. 140.
 Свирани, В. 246.
 Свираны В. 266.
 Свиридовичи, Мн. 718.
 Свирны, К. 51.
 Свирь, В. 283.
 Свистовичи, С. 441.
 Свисловское, Мн. 827.
 Свислочь, Г. 47, 297; Мн. 159.
 Свитичи, Г. 85.
 Свиплямы, В. 258.

Свище Г. 423.
 Сволна, Вт. 132.
 Своротово, Мн. 532.
 Свояна, Вт. 132.
 Своятычи, Мн. 494.
 Свѣнскополь, Мг. 78.
 Свѣтловичи, Мг. 456.
 Свѣцкіе, Мн. 695.
 Свѣча, Вт. 191.
 Свидосць, К. 67.
 Святая Воля, Мн. 648.
 Святное, Мг. 396.
 Святотѣче, В. 291.
 Святошицъ, Мг. 244.
 Свяцы, Мн. 203.
 Седелники, Г. 285.
 Седелище, Мн. 669.
 Сегневичи (Чигиринъ), Г. 430.
 Сезенова, С. 86.
 Сейловичи, Мн. 789.
 Селекты, Мг. 346.
 Селецкое, С. 281.
 Селець, В. 157; Г. 434; Мн. 187, 233
 689; Мг. 4, 586; Вт. 144;
 С. 418.
 Селець (Балоновъ-), Мг. 48.
 Селець (Старо-), Мг. 227.
 Селиба, Мн. 276.
 Селицкое, Мг. 259.
 Селище, Мн. 841; Мг. 295, 531, 562;
 Вт. 77, 170, 171.
 Село, С. 67.
 Село (Большое-), Мг. 37.
 Село Васильево, С. 331.
 Село Великое, Г. 396; Мн. 9; Мг. 519.
 Село Егоры, С. 528.
 Сельцо Жерновка, С. 529.
 Село Кобадково, С. 422.
 Село (Красное-), Г. 292.
 Село Кривое, Вт. 298.
 Село Луги, С. 439.
 Село Новое, Мг. 312, 384, 505; Вт. 281.
 Село Старое, Г. 365; Мн. 65, 412, 614;
 Мг. 173, 334, 416; Вт. 20.
 Село Старый Шкловъ, Мг. 40.
 Село Стрѣлки, Вт. 120.
 Селюты, Вт. 17.
 Селявичи, Г. 522.
 Семезовъ, Мн. 808.
 Семенова, С. 58.
 Семеновичи, В. 134; Мн. 355.

- Семеновка, Г. 299; Мг. 182, 186; Вт. 264;
С. 445.
- Семеновская, С. 248.
- Семешкина, С. 151.
- Семиховичи, Мн. 676.
- Семихоча, Г. 152.
- Семковъ, Мн. 58.
- Семлева, С. 118.
- Семукачи, Мг. 60.
- Семченки, Вт. 11.
- Семятичи, Г. 244.
- Семятитская-Юриздика, Г. 244.
- Сенежицы, Мн. 537.
- Сененское-Загорье, Мн. 519.
- Сенчицы, Мн. 621.
- Сераги, Мн. 853.
- Серапка-Гребница, Вт. 8.
- Серафимы, Мн. 313.
- Серванская-Рудня, Вт. 68.
- Сервечъ (Велкій-), В. 61.
- Сергіевская, С. 507.
- Сергіевское, Вт. 33.
- Сергѣевичи, Мн. 360.
- Сергѣйцево, Вт. 366.
- Середники, Мн. 842.
- Сережанъ, С. 119.
- Серейки, К. 317.
- Серемовичи, Мг. 508.
- Серники, Мн. 646.
- Сертея, Вт. 44.
- Сесики, К. 70.
- Сеславль, С. 502.
- Сехновичи, Г. 380, 382.
- Сивецъ, Вт. 31.
- Сивошино, Вт. 290.
- Сивинка, Мг. 110.
- Сивцова, С. 242.
- Сигневичи, Г. 429.
- Сидерка, Г. 580.
- Сидоришки, В. 245.
- Сидорова, С. 232.
- Сидоровичи, Мг. 91, 96.
- Сидра, Г. 580.
- Симинки, С. 562.
- Силичи, Мг. 605; С. 138.
- Силуинова, С. 442.
- Симаково, Мн. 524.
- Симановка, Мг. 566.
- Сименичи, Мн. 411.
- Симогостичи, Мн. 472.
- Симоновка, С. 31.
- Симоновичи, Г. 319; Мн. 116.
- Синайская, Г. 469.
- Синила, Мн. 321.
- Синозерье, Вт. 365.
- Сивявка, Мн. 844.
- Сиротино, Вт. 292, 294.
- Сятно (Малое-), Вт. 304.
- Сятня, Мн. 712.
- Сятоцка, Г. 415.
- Ситце, В. 96.
- Скавдили, К. 216.
- Скайзгиря, К. 305.
- Скайсты, Вт. 87.
- Скакуновщина, Вт. 174.
- Скамайце, К. 333.
- Скангелишки, Вт. 340.
- Сварчева, Мн. 545.
- Скастырь, Вт. 261.
- Свачково, С. 330.
- Сквирета, Мг. 332.
- Скеми, К. 337.
- Скемяны 1 и 2, К. 69.
- Скения, Мг. 451.
- Скидель, Г. 55.
- Скирстымонь, К. 234.
- Скитокъ, Мг. 129.
- Скляпова, Мг. 10.
- Скнаревичи, Мн. 8.
- Скобелево, С. 580,
- Скодуцишки, В. 271
- Скоки, Г. 126, 127.
- Сколубово, Г. 9.
- Скоморошкина, Вт. 250.
- Скопишки, К. 44, 117.
- Скопівскій, Мн. 863.
- Скорбутяны, В. 322.
- Скоричи, Мн. 499.
- Скородно, Мн. 434.
- Скоротышки, К. 224.
- Скоруле, К. 33.
- Скоруны, Г. 168.
- Скробатышки, К. 164.
- Скробишки, К. 102.
- Скробля, В. 325.
- Скрыгалово, Мн. 446.
- Скрыгаловская (Слобода-), Мн. 439.
- Скуловичи, Вт. 3.
- Скуминовщина, Вт. 170.
- Славени, Мг. 223, 486.
- Славковичи, Мн. 140.
- Славное Мг. 343.
- Славня, Мг. 83.
- Слаунъ, Мн. 727.
- Следзяно, Г. 226.
- Слепнево, Вт. 68.
- Слива, Мн. 871.
- Сливы (Большія-), Мн. 868.
- Слизнево (Новогеоргіевское-), С. 544.
- Слобода, В. 63, 127; Мн. 204, 215, 500;
Вт. 6, 12, 82, 87, 103, 175, 190,
227, 272; С. 163, 294, 331, 447
594.
- Слобода Браздецкая, Вт. 193.
- Слобода Боровая, Мн. 311.
- Слобода Добрая, С. 392.
- Слобода Дурная, Мг. 217.
- Слобода Глинная, Мн. 681.
- Слобода Задрецкая, Мг. 2.
- Слобода Казимірова, Мг. 309.
- Слобода Кишино, Мн. 227.
- Слобода Королевская, Мн. 152.
- Слобода Кузминичская, Мг. 180.
- Слобода Кученка, Мн. 333.
- Слобода Ляудерская, Вт. 213.
- Слобода Малая и Большая, С. 192.
- Слобода Махирово, Вт. 291.
- Слобода Новая, Вт. 330.
- Слобода Папино, Мг. 489.
- Слобода Пацева, Мн. 135.
- Слобода Подгородная, Вт. 16.
- Слобода Подмонастырская, С. 473.
- Слобода Придруйска - Александрова
Вт. 123.
- Слобода Пырышевская, Мн. 341.
- Слобода Ровенская, Мн. 746.
- Слобода Скрыгаловская, Мн. 439.
- Слобода Служительская, С. 269.
- Слобода Старая, Вт. 212.
- Слобода Торзовка, Вт. 275.
- Слобода Троянова, С. 508.
- Слобода Царская, Мг. 426.
- Слобода Якимовская, Мн. 772.
- Слободка Ямская, С. 113, 721.
- Слободка К. 118.
- Слободка, Мг. 382; Мн. 60, 361; Вт. 354,
366; С. 614.
- Слободка, Козья, Вт. 231.
- Слободка Малынич, Мг. 469.
- Слободка Николаевская, Вт. 117.
- Слободка Старая Мн. 264.
- Слободка Юрьева, Вт. 16.
- Слободская (Якимово-), Мн. 183.

- Словатици, Г. 278.
 Словенець, В. 196.
 Словяны, Мг. 20.
 Слойки, Г. 585.
 Слоневская Воля, Мн. 525.
 Слонимцы, Г. 406.
 Служительская Слобода, С. 269.
 Случай, В. 165.
 Слѣдюки, Мг. 97.
 Слѣпцы, Мг. 216.
 Сметанка, Мг. 220.
 Смиловичи, Мн. 344.
 Смильги, К. 135, 166.
 Сморгонь, В. 234.
 Смюрки, Мн. 196.
 Смородинка, Мг. 510.
 Смолви, К. 119.
 Смолвяны, Мг. 375.
 Смолки, Вт. 14.
 Смолянка, Г. 559.
 Смоляки, Вт. 113.
 Смоляница, Г. 428.
 Смолянцы, Вт. 187.
 Смоляны, Г. 425.
 Снига, Вт. 110.
 Снигировка, Мг. 269.
 Снитовъ, Г. 322.
 Сновъ, Мн. 538.
 Снукале, К. 200.
 Снядынъ, Мн. 420.
 Собакинцы (Покровское-), В. 182.
 Собакино, С. 125.
 Соблавка, К. 323.
 Соболевка, Мг. 285.
 Соболевка Рогинская, Мг. 428.
 Событинъ, Г. 153.
 Совчинъ, В. 134.
 Совѣтышки (Шатышки-), К. 185.
 Соино, Вт. 366.
 Соино (Большое-), Мг. 329.
 Соколице, Вт. 289.
 Соколка, Г. 568.
 Соколовка, Мг. 570.
 Соколово, Г. 529, 549.
 Сокольники, Вт. 261.
 Соколья, Мг. 386.
 Соколяны, Г. 584.
 Сокуплинъ, Мн. 223.
 Солечники, (Большіе-), В. 36.
 Солечники (Малые-), В. 35.
 Солечникскій Стеглян. Заводъ, В. 35.
 Соллы, К. 59.
 Солнцева, С. 234.
 Солоки, К. 121.
 Соловье (Большое-), Мг. 349.
 Соловьева, С. 333.
 Соломорвчье, Мн. 58.
 Соломянка, К. 17.
 Солоневичи, Вт. 140, 142.
 Солонецъ, Вт. 160.
 Солоное, Мг. 461.
 Солтановка, Мг. 447.
 Софы, В. 238.
 Сольники (Станиславо-), Г. 171.
 Сомолевичи, Мн. 255.
 Сомры, Мн. 273.
 Сонгайловщина, Г. 507.
 Сопоть, С. 95.
 Соржица, Мг. 511.
 Сороки, В. 112.
 Сорокина, С. 73, 214.
 Сорочи, Мн. 105.
 Сорочино, Вт. 204.
 Сосницы, Вт. 308.
 Сосновка, В. 268; Г. 398, 514.
 Сотня (Горная-), Мг. 208.
 Сотня (Зарѣцкая-) Мг. 208.
 Сотня (Казиміровская-), Мг. 208.
 Соѣевка, В. 306.
 Соѣйскій Заводъ, Мг. 589.
 Соѣовка, В. 301.
 Соцы, Г. 235.
 Сочнева (Старая-), С. 341.
 Сошица, Г. 436.
 Сошнева, С. 341.
 Сошно, Мн. 637.
 Сохоно, Мг. 337.
 Спаское, Вт. 295.
 Спаскіе Липки, С. 340.
 Спаскій, Вт. 314.
 Спасское, С. 552.
 Спасова, Мг. 124.
 Спасъ, Вт. 235; С. 249.
 Спасъ-Неразлучное, С. 123.
 Спасъ-Углы, С. 313.
 Спассъ, С. 15.
 Спорово, Г. 530.
 Споровъ, Г. 526.
 Спягла, В. 247.
 Средники, К. 22.
 Ставокъ, Мн. 652.
 Ставы, Г. 84.
 Стайки, Вт. 12, 79, 263.
 Сталидзаны, Вт. 318.
 Сталіузяны, Вт. 315.
 Стальково, Мн. 61.
 Станиславо, Мг. 216; Вт. 283.
 Станиславо (Сольники-), Г. 171.
 Станиславовъ, Мг. 329.
 Станъ Королевъ, Мн. 32.
 Станьки, Вт. 7.
 Станьково, Мн. 61.
 Старое Бѣлица, Мг. 199.
 Старая Вось, Г. 544.
 Старая Воловель, Г. 327.
 Старая Голча, Мн. 723.
 Старая Каменка, Г. 571.
 Старая Окра, Вт. 89.
 Старая Рудня, Мг. 447; С. 467.
 Старая Слобода, Вт. 212.
 Старая Слободка, Мн. 264.
 Старая Сочнева, С. 341.
 Старжинки, Г. 53.
 Старина, С. 200.
 Старинка, Мг. 606.
 Старинки, Мн. 12, 382.
 Старинова, С. 329.
 Старинскій Владимірскій Заводъ, Мг. 606.
 Старица, Мн. 130, 334.
 Старишево, Г. 105.
 Стармоусово, Вт. 63.
 Старобинъ, Мн. 854.
 Староволя 1-я и 2-я, Г. 420.
 Старокорнинъ, Г. 229.
 Старомисль, Вт. 324.
 Староселье, С. 291; Мг. 379.
 Старосельцы, Г. 161, 164.
 Старо (Замшаны-), Вт. 290.
 Старо-Козлово, Вт. 361.
 Старо-Селець, Мг. 227.
 Старо-Шарковское, В. 116.
 Старо Юрковичи, Мг. 188.
 Старое, С. 323.
 Старое-Долистово, Г. 177, 198.
 Старое-Заозерье, Мг. 515.
 Старое-Михалово, Вт. 221.
 Старое-Рыково, Вт. 323.
 Старое-Село, Г. 365; Мг. 173, 334, 416;
 Мн. 65, 412, 614; Вт. 20.
 Старыгина (Малая-), С. 451.
 Старые-Василишки, В. 155.
 Старые-Войханы, Вт. 65.
 Старые-Девятковичи, Г. 512.

- Старые Довгелишки, В. 257.
 Старые Дороги, Мн. 146.
 Старые Жировицы, Г. 481.
 Старые Иваки, Мг. 146.
 Старые Кони, Мн. 622.
 Старый Дворъ, В. 80; Г. 344.
 Старый Крупецъ, Мг. 138.
 Старый Куплинъ, Г. 426.
 Старый Лепель, Вг. 200.
 Старый Мариенгофъ, Вг. 149.
 Старый Мостъ, Г. 166.
 Старый Мядель, В. 87.
 Старый Пересудъ, С. 446.
 Старый Поневъжъ, К. 158.
 Старый Свержень, Мн. 57.
 Старый Цѣхановецъ, Г. 248.
 Старый Шкловъ, Мг. 40 41.
 Старья Дятловичи, Мг. 125.
 Старья Троки, В. 336.
 Старое Высокое, Мн. 438.
 Старцевичи, Мн. 843.
 Старченяты, В. 212.
 Старчцы, Мн. 784.
 Стасевскій, Вг. 11.
 Стасово, Вг. 11.
 Стась, В. 70.
 Стахово, Мн. 629.
 Стахорщина, Вг. 24.
 Стачуны, К. 320.
 Стволовичи, Мн. 540.
 Стеброво, Г. 343.
 Стегримово, С. 423.
 Стейдоровщина, Г. 463.
 Степанки, Г. 380.
 Степанцева, С. 216.
 Степкова, Мн. 790.
 Степы (Новые-), Мн. 164.
 Стеревнево, Вг. 258.
 Стернянскій, Вг. 342.
 Стерняны, Вг. 342.
 Стетканцы, В. 332.
 Стодолица (Большая-), С. 491.
 Стодолице, С. 490.
 Стодоличи, Мн. 381.
 Стоге, Вг. 109.
 Стоки, В. 35.
 Стоклишки, В. 314.
 Столбово, С. 254.
 Столбунъ, Мг. 452.
 Столбцы, Мг. 494.
 Столинъ, Мн. 654.
 Столпы, Мн. 69.
 Столпы, Г. 549.
 Столяровщина, Вг. 334.
 Стомятка, С. 490.
 Сторожовцы, Мн. 465.
 Страна Верхняя, С. 613.
 Стронка, Мн. 19.
 Страбля, Г. 240.
 Стравеники, В. 316.
 Страдечъ, Г. 132.
 Стражъ-Дойново, Г. 168.
 Страча, В. 245.
 Стрейпуны, В. 306.
 Стрекайны, Мг. 283.
 Стреличевъ, Мн. 764.
 Стригово, Г. 383.
 Стрижона, Вг. 127.
 Стройнице, В. 278.
 Стромные, Вг. 61.
 Струбица, Г. 284.
 Струга, Мн. 665.
 Стружаны, Вг. 209.
 Струль, Вг. 308.
 Струмень, Мг. 417.
 Струнойцы, В. 279.
 Струнское, Вг. 308.
 Струхачевъ, Мг. 443.
 Стрѣлка, Вг. 296.
 Стрѣлки (Село-), Вг. 120.
 Стрѣльня, Г. 350.
 Стрѣшинъ, Мг. 458.
 Стрыгино, С. 378.
 Стрыгинъ, Г. 531.
 Студенка, Мн. 286.
 Студенецъ, Мг. 270, 607.
 Стульге, К. 216.
 Стумбришки, К. 167.
 Стыглово, Вг. 217.
 Стѣнка Большая, Вг. 197.
 Стѣнка (Юркова-), Вг. 198.
 Стюденики, Мг. 57.
 Суборовка, С. 16.
 Субботники, В. 240; С. 262, 551.
 Субботы, Г. 354.
 Субочъ, К. 71, 72.
 Сувейнишки, К. 103.
 Сувечи, К. 86.
 Сурвелишки, В. 242; К. 23.
 Сурина, Г. 484.
 Суетова Новая, С. 335.
 Сугинты, К. 58.
 Сугло, В. 248.
 Судерва, В. 33.
 Судзиловичи, Вг. 159.
 Судзили, Мг. 288.
 Судче, Мн. 583.
 Сукневичи, В. 236.
 Сукнишки, К. 158.
 Сукромля, С. 495.
 Суличевъ, Г. 329.
 Сумелишки, В. 332.
 Сумятчи, Мн. 486.
 Супрасль, Г. 168.
 Сурдеки, К. 75.
 Сурикова, Вг. 206.
 Сусловичи, С. 395.
 Сусловка, Мг. 547.
 Суткова, В. 237.
 Суткуны, К. 339.
 Сутоки, Вг. 368.
 Сухаря, Мг. 533.
 Сухарь, С. 510.
 Сухеничи, Г. 29.
 Суховичи, Мн. 714.
 Суховчицы, Мн. 779.
 Суходолы, Г. 140.
 Сухой Боръ, Вг. 274.
 Сухополь, Г. 440.
 Сучаги, Г. 25.
 Суша, Вг. 163; Мн. 292.
 Сушки, Вг. 128.
 Сущево, С. 336.
 Сциганъ, В. 218.
 Сынковичи, Г. 499.
 Сырокоренскіе Липки, С. 338.
 Сырокоренья, С. 400.
 Сычева, Вг. 44.
 Сычево, С. 381.
 Сычи, Г. 119.
 Сычики, С. 215.
 Сычково, Мн. 104.
 Сѣверный Островъ, Г. 586.
 Сѣвница, Мн. 73.
 Сѣровка, Мг. 193.
 Сѣроельно, Мн. 513.
 Сѣрокортня, Мг. 387.
 Сѣща, С. 499.
 Сюлки, Г. 75.
 Сяды, К. 280.

Т.

- Таборишки, В. 10.
 Таврогины, К. 123.
 Таврупе (Эйрагала-), К. 28.
 Тадулино, Мн. 26.
 Тадулинскій, Вт. 7.
 Тайманово, Мг. 76.
 Талиць, Вт. 261.
 Талуць, В. 76.
 Таль, Мн. 105, 126.
 Тальговцы, Г. 303.
 Тарасовичи, Мн. 117.
 Тарасовка, Мг. 117.
 Тарасовъ, Мн. 65, 67.
 Тарбѣево, С. 553.
 Тарновщина, В. 186.
 Тарнополь, Г. 298.
 Тартакъ, В. 33.
 Тартакъ (Юрчиха-), Г. 598.
 Татарка, Мн. 141.
 Татарковичи, Мн. 163.
 Татарская Осмоловка, Мн. 824.
 Татарскъ, Мг. 308.
 Таурогенъ, К. 218.
 Таурогины, К. 123.
 Тверечь, В. 287.
 Твери, К. 263.
 Тевели, Г. 422.
 Тевели, Г. 424.
 Теклевиль, Вт. 273.
 Теклинополь, В. 44.
 Телепнево, С. 124.
 Телеханы, Мн. 657.
 Телеси, Мг. 194, 573.
 Телешевская Рудня, Мг. 198.
 Телуша, Мн. 176.
 Телятники, Вт. 24.
 Телятовка, С. 152.
 Телятычи, Г. 85, 150.
 Темкино, С. 618.
 Тендзягола, К. 20.
 Теолины, В. 15.
 Теплое, Мг. 66.
 Теплуха, С. 125.
 Тервиданы, К. 150.
 Тербежово, Мн. 662.
 Тербень, Мн. 559.
 Тербовичи, Мг. 100.
 Тербунь, Г. 126.
 Теремки, Г. 256.
 Тересполь, Мг. 68; Вт. 16, 366.
 Тереховка, Мг. 140, 147.
 Терушки, Мн. 831.
 Терюха, Мг. 130.
 Тесны, Мн. 698.
 Тесова, Мн. 832.
 Тесова, С. 555.
 Тетеревка, Г. 7.
 Тетери, С. 263.
 Тетеринъ, Мг. 27.
 Тетешки, В. 27.
 Тиманова, Вт. 269.
 Тимковичи, Мн. 863.
 Тимонова, Мг. 289.
 Тимоново, Мг. 289.
 Тимофеева, С. 530.
 Тимошки, Мг. 279.
 Тискады, Вт. 343, 345.
 Тихиничи, Мг. 462.
 Тиховоля, Г. 413.
 Тихоновичи, Мн. 432.
 Тіоста, Вт. 82.
 Тіотче, Вт. 205.
 Тоболки, Вт. 134.
 Товяны, К. 74.
 Токарева (Малая-), С. 188.
 Токари, Г. 87.
 Токарня, Мн. 317.
 Толинъ, Мн. 97.
 Телкачевичи, Мн. 364.
 Толково, Г. 311.
 Толочинъ, Мг. 383.
 Толочинъ Зартчый, Мг. 485.
 Толочинъ (Новый-), Мг. 485.
 Толпечицы, Мг. 30.
 Томсино, Вт. 369.
 Тонежи, Мн. 447.
 Топилецъ, Г. 189.
 Тополяны, Г. 173.
 Тополе, Г. 188.
 Топоры, Вт. 264.
 Топчево, Г. 223.
 Торзовка (Слобода-), Вт. 275.
 Торокани, Г. 353, 354.
 Торточокъ, Г. 554.
 Точна, Мг. 321.
 Трабы, В. 241.
 Трастья, С. 267.
 Трашкуны, К. 75.
 Тращевево, С. 164.
 Требухи, Мг. 26.
 Трезантоль, В. 311.
 Трелесена, М. 542.
 Терепенгофъ, Вт. 90.
 Трестишки, Вт. 87.
 Трехалева, Вт. 265.
 Трехалево, Вт. 265.
 Трибалы, Вт. 122.
 Трибушки, Г. 511.
 Трипатель, В. 33.
 Трипутино, Мг. 328.
 Тришки, К. 338.
 Триамполь, В. 299.
 Тродовичи, Вт. 302.
 Тролковщина, Мн. 42.
 Троицкая пристань, С. 563.
 Троицкое, С. 19, 453.
 Тройня, С. 138.
 Тройцо, С. 307.
 Тройчаны, Мн. 149.
 Трокели, В. 233.
 Троки (Старыя), В. 336.
 Тростенець (Малый), Мн. 76.
 Тростино, Мг. 293.
 Тростяны, Г. 177.
 Тросцяница, Г. 145, 236.
 Трофимовка, Г. 593.
 Троупе, К. 75, 76.
 Троянова, Мн. 836.
 Троянова, С. 508.
 Трояны, С. 409.
 Трупы, Вт. 328.
 Трупы Малтысъ, Вт. 328.
 Трухановичи, Мн. 335.
 Тубины, К. 205.
 Трубышки, Мг. 37.
 Тудъ, С. 59.
 Тульговичи, Мн. 771.
 Туманова, С. 129.
 Тумилловичи, Мн. 257.
 Тундзишки, В. 8.
 Тупичина, С. 160.
 Тупичинъ, Мг. 256.
 Тургели, В. 11.
 Турейскъ (Деражно-), В. 179.
 Турекъ, Мг. 397.
 Туренки, Г. 199.
 Турецъ, Мн. 305, 501.
 Туржаны, К. 3.
 Туржець, Вт. 309.
 Туринъ, Мн. 340.

Туричино, Вт. 263.
 Турки, Мн. 170.
 Турна, Г. 159.
 Туровль, Вт. 309.
 Туровлянское, Вт. 309.
 Туровъ, Мн. 455.
 Туросль Подуховная, Г. 183.
 Туроснь, Костельная, Г. 190.
 Туросы, Вт. 195.
 Турскъ, Мн. 158.
 Тухинъ (Новый-), Мг. 368.
 Туча, Мн. 848.
 Турье, Мг. 589.
 Турья, Мг. 587.
 Тышаголь, Вт. 350.
 Тыльтышки, К. 124.
 Тыневичи (Большіе-), Г. 217.
 Тырвовичи, Мн. 589.
 Тыркши, К. 284.
 Тычинкина, С. 11.
 Тычиново, С. 1.
 Тъшговъ, Мн. 745.
 Тюново, С. 509.
 Тяпина, Вт. 192.
 Тяполово, С. 449.
 Тясты I, Вт. 137.

У.

Убережье, Мн. 388.
 Убишки 1 и 2, К. 322.
 Увалоки, Мн. 758.
 Уваровичи, Мг. 187.
 Уварово, С. 191.
 Уварово (Лазарево-), С. 384.
 Углы (Спасъ-), С. 313.
 Угово (Новое-), Г. 177.
 Угорь, В. 101.
 Угриничи, Мн. 666.
 Угринъ, Г. 470.
 Угяны, К. 6.
 Удъло, В. 105.
 Ужвалда, Вт. 105.
 Ужвенты, К. 289, 291.
 Ужлятино, Вт. 8, 20.
 Ужтенени (Тенени), К. 201.
 Ужугость, В. 300.
 Узвозъ, С. 344.
 Узвозъ Нижній, Вт. 43.
 Узда, Мн. 349.

Узданга, Мн. 349.
 Узкое, Вт. 46.
 Узла, В. 87.
 Узляны, Мн. 317, 322.
 Узулмуйжа, Вт. 349.
 Узьминъ, В. 120.
 Улла, Вт. 194.
 Ульяновичи, Мг. 522.
 Умъль, Мн. 647.
 Уно, Мг. 358.
 Упина, К. 321.
 Упина, К. 216.
 Упита, К. 148.
 Уполозы, С. 268.
 Урецъ, Мг. 496.
 Урупшья, В. 213.
 Урѣчье, Мн. 109.
 Урюново, Вт. 363.
 Усяя, Вт. 195.
 Усвея, Вт. 194.
 Усвица, Вт. 313.
 Усвятъ, Вт. 47.
 Усвяты, Мг. 247.
 Усмынский, Вт. 48.
 Усмынь, Вт. 48.
 Усохская Буда, Мг. 148.
 Усохъ, Мг. 181.
 Успенка, В. 310.
 Успенское (Собакино), С. 125.
 Успенское (Шилово), С. 309.
 Успенскій, Мг. 344.
 Устье, Вт. 160.
 Устья, С. 427.
 Усушекъ, Мг. 67.
 Усяжа, Мн. 38.
 Уть, Мг. 149.
 Ухвало, Мн. 260.
 Ухватка, Вт. 185.
 Ухвище, Вт. 140.
 Уша, В. 73.
 Ушачъ, Вт. 196.
 Ушполь, К. 79.
 Уцишки, В. 291.
 Уцяны, К. 77.

Ф.

Фанополь, Вт. 229.
 Фастовичи, Мн. 398.
 Фасты, Г. 165.

Фащевка, Мг. 234.
 Фащево, С. 444.
 Федоровка, Мг. 431.
 Федоровское, С. 512.
 Федотково, С. 620.
 Федскина, С. 18.
 Фейманы, Вт. 339.
 Фенева, Вт. 241.
 Фермовцы, Вт. 201.
 Филиппово, С. 189.
 Филицианово, Г. 367.
 Флегерово, В. 127.
 Фолковичи, Вт. 11.
 Фомищево, С. 130.
 Фольварочное (Красно-), Г. 184.
 Францишкнополь, Вт. 223.
 Фролова, С. 287.
 Фролово, Вт. 367.

Х.

Хабовичи, Г. 316.
 Хальчъ, Мг. 118, 447.
 Харакова, Вт. 187.
 Харина, С. 79, 288.
 Харино, Вт. 242.
 Хариново, С. 511.
 Харсы, Г. 96.
 Хвалово, Г. 446.
 Хвалойне (Благовѣщенскъ-), К. 289.
 Хващевка, С. 179.
 Хвейданы, К. 184.
 Хворостовъ, Мн. 413.
 Хвостово, Мг. 338.
 Хвошно, Вт. 67.
 Хидра, Мн. 336.
 Хизовъ, Мг. 404.
 Хилмоны, Г. 561.
 Хлевищи, Г. 141.
 Хлыстовка, Мг. 388.
 Хлѣвно, Мг. 84.
 Хмара, С. 385.
 Хмаринъ Городокъ, Мн. 58.
 Хмѣлево, Г. 160.
 Хмѣлито, С. 131.
 Хобное, Мн. 686.
 Ходосово, Мг. 569.
 Ходцы, Мг. 492.
 Хоево, Г. 224.

Хойники, Г. 407; Мн. 758.
 Хойно, Мн. 671.
 Холбиц, Мг. 247.
 Холзагова, С. 201.
 Холмечь, Мн. 765.
 Холмъ, С. 97, 116.
 Холмы, Мг. 22.
 Холмерье, Вт. 83.
 Холопеничи, Мн. 265.
 Холстово, Г. 267.
 Холуй, Мн. 327.
 Холхли, В. 60.
 Холмина, Мг. 247.
 Холминка, Мг. 131.
 Холмичи, Мн. 79.
 Хомскъ, Г. 387.
 Хомякова, Вт. 9.
 Хоново, Мг. 61.
 Хопсоль, Вт. 9.
 Хоревъ, Г. 426.
 Хоромцы, Мн. 142.
 Хоронево, Мг. 271.
 Хорошева, С. 517.
 Хорошевичи, Г. 285, 463, 465.
 Хорошевка, Мг. 139.
 Хороща, Г. 490.
 Хорошь, Г. 188, 497.
 Хорскъ, Мн. 466.
 Хорунжицы, Мн. 207.
 Хославичи, Мг. 339.
 Хотаевичи, Мн. 252.
 Хотенчицы, В. 99.
 Хотимскъ, Мг. 291, 294.
 Хотино, Вт. 172.
 Хотиславъ, Г. 137.
 Хотляны, Мн. 365.
 Хотовижъ, Мг. 295.
 Хотовня, Мг. 77.
 Хотовъ, Мн. 60.
 Хотынчи, Мн. 677.
 Хотьково, С. 556.
 Хотьново, Мг. 537.
 Холюхова, Мн. 268.
 Хохлово, С. 19.
 Храковичи, Мн. 756.
 Храпинъ, Мн. 623.
 Храповичи, Вт. 22.
 Хръново, Мн. 799.
 Худово, Мг. 495.
 Худовцы, Мг. 475.
 Хуторъ, Мн. 366.

Ц.

Царево-Займище, С. 132.
 Царевцы, Мн. 868.
 Царицына, К. 185.
 Царобобылье, Мг. 351.
 Царская Слобода, Мг. 426.
 Царьградъ, Вт. 92.
 Цегельня, В. 33.
 Цейкине, В. 263.
 Ценевичи, Мн. 877.
 Цепляны, Мн. 297.
 Цепра, Мн. 797.
 Церковище, Мг. 33, 278; Вт. 50.
 Церковная Чарна, Г. 212.
 Церковники, Г. 149.
 Церковно, Вт. 116.
 Церковные Дубичи, Г. 231.
 Церковные Радваничи, Г. 144.
 Церковный Осовець, Мг. 91.
 Церковныя Любичицы, Г. 454.
 Церковье, Мг. 429.
 Церковье Московское, М. 429.
 Цинцевичи, В. 46.
 Цитва, Мн. 358.
 Цитковичи, Мн. 316.
 Цитовяны, К. 236.
 Цюлковичи Великіе, Мн. 578.
 Цюлковичи Малые, Мн. 614.
 Цудзенишки, В. 229.
 Цурака, Вт. 176.
 Цуриково, С. 20.
 Цыбына, С. 531.
 Цыринъ, Мн. 546.
 Цыръ, Мн. 607.
 Цыцънь, В. 234.
 Цѣляково, Мн. 356.
 Цѣхановець-Старый, Г. 248.
 Цѣхомичи, Вт. 357.
 Цѣшевля, Мн. 528.
 Цюпишки, В. 216.

Ч.

Чабахи, Г. 437.
 Чабишки, В. 8.
 Чадоссы, К. 128.

Чаицы (Большіе-), С. 452.
 Чайки, Вт. 370.
 Чамброво, Мн. 534.
 Чамники, Вт. 169.
 Чамово, С. 348.
 Чапли, Г. 554.
 Чаплицы, Мн. 872.
 Чапунъ, В. 221.
 Чарна-Великая, Г. 211.
 Чарна-Церковная, Г. 212.
 Чарновчицы, Г. 154.
 Чахець, Г. 418, 421.
 Чеботовичи, Мг. 200.
 Чеботово, С. 310.
 Чекишки, К. 10.
 Челющевичи, Мн. 404.
 Чемерисы, Мн. 699.
 Чемеры, Г. 88, 105, 456, 553.
 Чемоіосы, Вт. 274
 Чемоданы, Мг. 214.
 Ченка, Мг. 120.
 Чепелево, Г. 557.
 Чепля, Вт. 53.
 Чепищево, С. 518.
 Червинцы, Мн. 666.
 Червищи, Мн. 670.
 Червонка, Г. 592.
 Червоная, С. 387.
 Червоный, К. 17.
 Червоный Дворъ, В. 25; К. 166.
 Череванчицы, Г. 373.
 Черемушница (Большая-), С. 46.
 Черемха, Г. 213, 327.
 Черенки, С. 153.
 Черепито, Вт. 288.
 Черепово, С. 489.
 Черессъ, В. 141.
 Черетянка, Мг. 155.
 Череховщина, Г. 489.
 Черее, Мг. 528.
 Черкасы, Вт. 290.
 Черлена, Г. 59.
 Черметы, Вт. 283.
 Черная весь, Г. 594.
 Черневичи, В. 143.
 Чернецова, С. 60.
 Чернея, Вт. 334, 371.
 Черни, Г. 111.
 Чернинъ, Мн. 177.
 Чернихово, Мн. 549.
 Черница, Вт. 292.

Черновая Рудня, Мн. 287.
 Черное, Мг. 200 204.
 Черноруче, Мг. 34.
 Черносково, С. 509.
 Чернявка, Мн. 194; Мг. 257, 554.
 Черняковка, Мг. 85.
 Черняково, Г. 448.
 Черняны, Г. 66.
 Черняцово, Вт. 267.
 Черный Дукштыгаль, Вт. 334.
 Черскъ, Г. 94, 97.
 Черствяти Ш, Вт. 201.
 Чертова, С. 279.
 Черчицы, Вт. 307.
 Чеховизна, Г. 177.
 Чечера, Мг. 427.
 Чечерскъ, Мг. 466.
 Чешейково, Г. 469.
 Чигиринка, Мг. 98.
 Чигиринъ, Г. 430.
 Чижевичи, Мн. 859.
 Чижево, С. 316.
 Чижь, Г. 219.
 Чикаловичи, Мн. 757.
 Чики, Мн. 68.
 Чикинъ, Г. 354.
 Чипяны, К. 170.
 Чирино, Мг. 246.
 Чирковичи, Мн. 153.
 Чистыя Луки, Мг. 119.
 Чмелевичи, Мн. 221.
 Чоло, Г. 414.
 Чудзеневици, Мн. 39.
 Чудинъ, Мн. 820.
 Чупрова, Вт. 268.
 Чурилова, Мн. 357; Мг. 363; Вт. 130.
 Чурилово, Вт. 68.
 Чуховъ, Мн. 560.
 Чучаны, Мн. 59.
 Чучевичи (Великіе-), Мн. 473.

III.

Шабаново, В. 134.
 Шабуня, Мн. 285.
 Шабчицы, Мг. 405.
 Шавдыне К. 330.
 Шавкоты, К. 224, 309, 310.
 Шавли, К. 339.
 Шавляны, К. 342.

Шавляны, К. 343.
 Шавнева, Мг. 250.
 Шавырдина, С. 61.
 Шадово, К. 166.
 Шайтровщина, С. 35.
 Шакиново, К. 313.
 Шалахова, Вт. 269.
 Шалыги, Вт. 16.
 Шамова, Мг. 341.
 Шарпино, Вт. 151.
 Шарпы, Мг. 243.
 Шарковское (Старое-), В. 116.
 Шарковщина (Новая-), В. 116, 117.
 Шарпиловка, Мг. 132.
 Шатейки, К. 249, 253.
 Шатилово, Вт. 305.
 Шатрова, Вт. 131.
 Шаты, К. 80, 283.
 Шатышки (Совѣтски-), К. 185.
 Шацкъ, Мн. 362.
 Швабишки, К. 145.
 Швабы, Мн. 222.
 Швекшни, К. 223.
 Шветпольскій, К. 304.
 Шебекино, Мг. 358.
 Шербинъ, Г. 113.
 Шеверничь, Мн. 212.
 Шелуховка, Мг. 437.
 Шеметышки (Каплице-), К. 34.
 Шеметовъ, В. 288.
 Шемоли (Шемоле), В. 39.
 Шемуде, К. 278.
 Шемяково, С. 107.
 Шени, Г. 418.
 Шепелевичи, Мг. 29.
 Шеретинъ, Мг. 446.
 Шерешево, Г. 449.
 Шестаки, Мг. 215.
 Шещува, К. 1.
 Шидловицы, Г. 554.
 Шидловичи, Г. 301, 554.
 Шидлово, К. 224.
 Шиланы, В. 34.
 Шилеле, К. 202.
 Шилово, С. 309.
 Шикшне, К. 215.
 Шиманце, К. 62.
 Шиманцы, К. 165.
 Шимкайце, К. 227.
 Шипили, К. 303.
 Шипяны, Вт. 19.

Шипявы, Мн. 285.
 Ширвинтели, В. 37.
 Ширвинты, В. 37.
 Шпрневичи, Мг. 470.
 Широкие, Мг. 205.
 Шпишковщина, В. 43.
 Шишово, Г. 93.
 Шилово, Мг. 362.
 Шишево, Мг. 209.
 Шійка, Мг. 476.
 Шкельтово, Вт. 108.
 Шкильбаны, Вт. 206.
 Шкловъ (Зарѣчный-), Мг. 221.
 Шкловъ (Новый-), Мг. 38.
 Шкловъ (Старый-), Мг. 40, 41.
 Шклянцы, Мн. 202.
 Шкляры, Вт. 117.
 Шкуды, К. 287.
 Шкуды (Андрекишки-), К. 287.
 Шкуды (Юганисбергъ-), К. 287.
 Шкунтияги, В. 116.
 Шкурецъ, Г. 248.
 Шлапоберже, К. 13.
 Шляхетскій Камешъ, Г. 331.
 Швити, Вт. 22.
 Шовково, К. 53.
 Шодишки, В. 261.
 Шолкого, К. 74.
 Шостаково, Г. 148.
 Шохова, С. 180.
 Шпаки, Вт. 341.
 Шпаковичи, Г. 114.
 Шпаковщина, Вт. 180.
 Штыкани, Вт. 348.
 Шубина, Вт. 366.
 Шудялово, Г. 587.
 Шуйское, С. 134.
 Шуклеева, С. 595.
 Шукшики, К. 343.
 Шукяны, К. 137.
 Шумаки, Г. 128.
 Шумиволька, Г. 202.
 Шумиловка, С. 142.
 Шуминъ, Г. 119.
 Шумихи, Вт. 372.
 Шумовка, Мг. 300.
 Шумовка, Мг. 304.
 Шумскъ, В. 40.
 Шумячи, Мг. 300.
 Шупени, Мг. 15.

Щ.

Щара, Г. 506.
 Щавры, Мг. 477.
 Щеглица, Мг. 9.
 Щедринъ, Мн. 164.
 Щелбова, Вт. 82.
 Щелканово, С. 424.
 Щенець, Г. 2.
 Щенсливка, К. 41.
 Щербинки, С. 235.
 Щербинское, Вт. 24.
 Щербово, Г. 110.
 Щеребковичское, Мн. 827.
 Щерчево, Г. 399.
 Щерчевъ, Г. 397.
 Щипонъ, С. 516.
 Щитиловичи, Мн. 127.
 Щиты (Денделова-), Г. 239.
 Щучинъ, В. 188.
 Щучье, С. 454.
 Щытники (Малые-), Г. 118.

Э.

Эверсмуйжа, Вт. 229.
 Эйгирдзе, К. 248.
 Эйминовцы, Г. 8.
 Эйрагола (Таврупе-), К. 28.
 Эйсмонты (Великіе-), Г. 4.
 Эйче П-е, К. 235.
 Эйшишки, В. 191.
 Эпскевичи, Мг. 496.
 Эржвилки, К. 236.
 Эржеполь, Вт. 223.
 Эськова, С. 401.
 Эсьмоны, Мн. 269.

Ю.

Юдейки-Кельме, К. 179.
 Юдейки-Решайце, К. 279.
 Юдица, В. 118.
 Юдроны, К. 184.
 Юдяки, Г. 498.
 Южинты, К. 132.

Юзефова, Вт. 85.
 Юзефполье, Мг. 383.
 Юзефполь, Г. 273.
 Юница, Мн. 654.
 Юратишки, В. 243.
 Юрбургъ, К. 230.
 Юревичи, Мн. 366, 768.
 Юрдика-Раваничи, Мн. 284.
 Юрдыка, В. 12, 74, 190, 202.
 Юрдыка-Поставы, В. 84.
 Юрдыка-Райчанская, Мн. 534.
 Юридика, Г. 490, 559; К. 223; Мн. 208; Вт. 222.
 Юридика-Домбровская, Г. 577.
 Юридика-Драгичинская, Г. 332.
 Юридика-Кобринская, Г. 386.
 Юридика-Лысковская, Г. 273.
 Юридыка-Семятичская, Г. 244.
 Юрина, С. 165, 916.
 Юркина, С. 292.
 Юркова Стѣна, Вт. 198.
 Юрковичи, Мн. 690.
 Юрковичи (Ново-), Мг. 191.
 Юрковичи (Старо-), Мг. 188.
 Юрковщина, Мг. 333.
 Юрьева Слободка, Вт. 16.
 Юрьево, В. 16; Мн. 274.
 Юрова, С. 413.
 Юровичи, Вт. 314; Мн. 366.
 Юровлины, Г. 567.
 Юрчуха (Тартакъ-), Г. 598.
 Юрцово, Мг. 350.
 Юры, С. 415.
 Юстиньяновка, Вт. 137.
 Юхвишки, В. 301.
 Юхновець, Г. 190.
 Юхновець (Подуховный-), Г. 191.
 Юховичи, Вт. 138.
 Юшкевичи, Мн. 550.
 Юшковичи, В. 88.

Я.

Яблонець, Вт. 357.
 Яворовка Горная, В. 334.
 Яворовка Дольная, В. 334.
 Яворъ, Г. 535.
 Яглевичи, Г. 455.

Ягнещицы, Г. 499.
 Язвино, Вт. 8; С. 352.
 Язвинъ, Мн. 574.
 Язно, В. 144; Вт. 257, 269.
 Языково (Ректы-), С. 297.
 Языль, Мн. 110.
 Яйс, К. 97.
 Якиманъ, Вт. 276, 278.
 Якимовичи, Мн. 715.
 Якимовская, Мн. 772.
 Якимы, Г. 594.
 Якинъ, Г. 273.
 Яковки, Вт. 309.
 Яковлева, Г. 323; Вт. 360; С. 236, 270.
 Яковлевичи, Мг. 228; С. 367.
 Яковчицы, Г. 376.
 Якубова, С. 274.
 Якубово, Вт. 118; К. 266.
 Якубовцы, Г. 367.
 Якшицы, Мн. 368.
 Ялова, Г. 447.
 Яловка, Г. 304.
 Яминскъ, Мн. 149.
 Ямская Слобода, С. 3, 113, 271.
 Янишки, В. 42; К. 222, 344.
 Янговичи, В. 224.
 Янны, Г. 90.
 Янова, Мг. 298.
 Яновичи, Вт. 29.
 Яново, К. 31; Г. 593.
 Яново (Рымшаны-), К. 115.
 Яновъ, Мг. 295, 457.
 Яновщина, Г. 568.
 Янополь, К. 243; Г. 166; Вт. 334.
 Янополье, Мг. 252.
 Янушево, В. 75.
 Янушковичи, Мн. 209.
 Ярилово, С. 298.
 Яришки, К. 162.
 Ярковичи, С. 405.
 Ярмоличи (Старые-), В. 55.
 Ярцева, С. 321, 322.
 Ярцевская Мануфактура, С. 335.
 Яршевичи, В. 57.
 Ярыгино, С. 557.
 Ясвилы, Г. 192.
 Ясвойни, К. 35.
 Ясеневици, В. 62.
 Ясенець, Мн. 483.

Лесновка, Г. 184.
Ясишки, К. 134.
Яссы, Вт. 366.
Ястребль, Мн. 554, 556.
Ятвезкъ, Г. 40.
Ятверь, Мн. 551.
Ятвѣскъ, Г. 297.

Ятра, Мн. 533.
Яцкова, С. 2.
Яцково, В. 197.
Яченки, Мн. 298.
Ячнад, Мн. 72.
Ячно, Г. 576.
Ячонка, Мн. 16.
Яшмуйжа, Вт. 111.

Яшумы, В. 35.



Федоровское, С. 108.





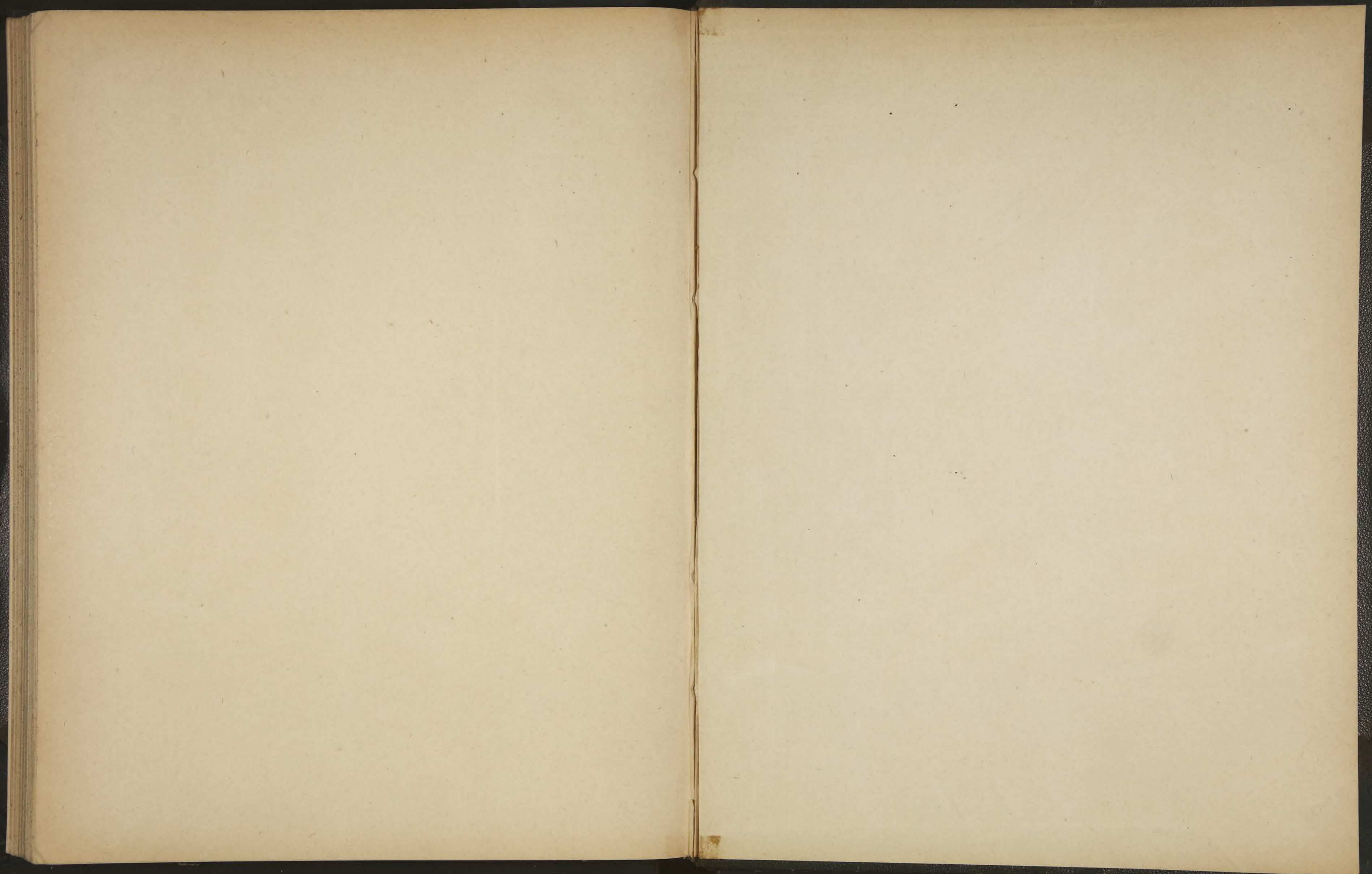

Волости
и
Важнѣйшія
Селенія
Евр. Россіи

5