11801.

БИБЛІОТЕКА
УЧЕНАГО КОМИТЕТА МИН. ФИН.

11801

ЛГОРУКОВЪ (W. A. OLGOROUKOFF).

ПУТЕВОДИТЕЛЬ

ПО ВСЕЙ СИБИРИ

и

СРЕДНЕ-АЗІАТСКИМЪ ВЛАДѢНІЯМЪ РОССІИ.

ГОДЪ ВТОРОЙ.

Составилъ В. А. Долгоруковъ.

БИБЛІОТЕКА УЧЕНАГО КОМИТЕТА МИН.

Цѣна 1 руб. и 1 руб 50 коп.

GUIDE

A TRAVERS LA SIBÉRIE

ET LES TERRITOIRES RUSSES EN ASIE CENTRALE.

Composé par W. A. Dolgoroukoff.

Prix 1 roub. et 1 roub. 50 cop. arg.

ТОМСКЪ.
Типографія Г. В. Прейсманъ и Н. Я. Бѣляева.
1897.



ГОСУДАРСТВЕННАГО ГЕРБА

удостоены на Всероссійск. выставкѣ въ 1896 г. въ Нижнемъ-Новгородѣ

ИЗДѢЛІЯ НАКЛАДНОГО СЕРЕБРА

ВЫСОЧАЙШЕ утвержденнаго Акціонернаго Общества

НОРБЛИНЪ, Бр. БУХЪ и Т. ВЕРНЕРЪ

ВЪ ВАРШАВѢ.

МАГАЗИНЫ: въ С.-Петербургѣ, Москвѣ, Саратовѣ, Харьковѣ, Тифлисѣ, Елисаветградѣ, Ростовѣ на Дону, Одессѣ, Кіевѣ, Минскѣ губ., Вильнѣ, Варшавѣ, Лодзи, Ригѣ и во время ярмарки въ Нижнемъ-Новгородѣ и Ирбитѣ.

11801

УЧЕНАГО КОМИТЕТА МИН. ФИН.

15763

СТРАХОВОЕ ОБЩЕСТВО
„РОССІЯ“

ВЫСОЧАЙШЕ утвержденное въ 1881 году.

въ С.-ПЕТЕРБУРГѢ, Большая Морская, № 37.

Основной и запасные капиталы 23.000.000 руб.

Общество заключаетъ:

Страхованія жизни

т. е. капиталовъ и доходовъ **для обезпеченія семьи** или **собственной старости, приданаго для дѣвушекъ, стипендій для мальчиковъ** и т. п., на особо выгодныхъ условіяхъ и съ участіемъ страхователей въ прибыляхъ Общества.

Къ 1 Января 1895 г. въ Обществѣ „Россія“ было застраховано **31,701 лицо** на **капиталъ въ 82,708,760 руб.**

Страхованія отъ несчастныхъ случаевъ

какъ **отдѣльныхъ лицъ**, такъ и **коллективныя страхованія служащихъ и рабочихъ** на фабрикахъ,—съ уменьшеніемъ страховыхъ взносовъ вслѣдствіе зачета дивиденда;

Страхованія отъ огня

движимыхъ и недвижимыхъ имуществъ всякаго рода (**строеній, машинъ, товаровъ, мебели и проч.**);

Страхованія транспортовъ

рѣчныхъ, сухопутныхъ и морскихъ; страхованіе **корпусовъ судовъ.**

Заявленія о страхованіи принимаются **и всякаго рода свѣдѣнія** сообщаются въ Правленіи въ **С.-Петербургѣ (Большая Морская, собств. д., № 37)**. Главными Агентствами: въ гг. **Томскѣ (Почтамтская ул., д. Н. И. Некрасова)** и **Тюмени (въ Сибирскомъ Торговомъ Банкѣ)** и агентами Общества **въ другихъ городахъ Имперіи.**

Страховые билеты по страхованію пассажировъ отъ несчастныхъ случаевъ во время путешествія по желѣзнымъ дорогамъ и на пароходахъ выдаются также **на станціяхъ желѣзныхъ дорогъ и на пароходныхъ пристаняхъ.**

Библиотека НКФ СССР

МАГАЗИНЫ

Потомственнаго Почетнаго Гражданина, Канскаго 1-й гильдіи купца

Ивана Герасимовича Гадалова.

въ Томскѣ

1. **Мануфактурный** . . . . Ново-Соборная площадь, соб. д.
2. **Готоваго платья и обуви.** Уголъ Дворян. и Нечаев., с. д.
3. **Бакалейный № 1** . . . Почтамтская ул., д. Пушникова.
4. **Бакалейный № 2** . . Ефремовская ул, собствен. домъ.
5. **Бакалейный № 3** . . . Почтамтская улица, соб. домъ.

Въ Красноярскѣ

6. Оптовый всѣхъ мануфактурныхъ и ломовыхъ товаровъ. . . . . } Воскресенская улица, собственные дома.
7. Мануфактурный № 1-й . . . . . }
8. Мануфактурный № 2-й . . . . . }
9. Бакалейный № 1-й . . . . . }
10. Бакалейный № 2 й . . . . . }

Въ Канскѣ

11. Мануфактурный оптово-розничный. . . . } въ собств. домахъ.
12. Бакалейный . . . . . }

Въ Енисейскѣ

13. Мануфактурный . . . . . } въ собств. домѣ.
14. Бакалейный . . . . . }

Въ Ярмаркахъ

(*временно*)

15. Ужурской, 29-го Іюня.
16. Балахтинской, 6-го Декабря.

ПРОДАЖА ОПТОМЪ И ВЪ РОЗНИЦУ.

ГЛАВНАЯ КОНТОРА – ВЪ ТОМСКѢ.

Телефонъ № 25.

Складъ САХАРУ разныхъ заводовъ, махорки, спичекъ, свѣчей стеариновыхъ и друг. ломовыхъ товаровъ.

Адресъ: **Томскъ—Гадалову, Красноярскъ—Ивану Гадалову.**

ЗАВОДЪ УЧРЕЖДЕНЪ ВЪ 1863 Г.

ИЗДѢЛІЯ ЗАВОДА УДОСТОЕНЫ 42 ВЫСШИХЪ НАГРАДЪ.

1882 ГОДА.

ФИРМА СОДЕРЖИТЪ ПОСТОЯННЫЙ СКЛАДЪ ЛОКОМОБИЛЕЙ И МОЛОТИЛОКЪ ЗАВОДА МАРШАЛЯ (АНГЛІЯ).

ЧУГУНЪ ЮЗОВСКІЙ.

ПРЕЦИЗІОННЫЯ МАШИНЫ ЗАВОДА ДЮКОМЕНЪ.

НАСОСЫ СИСТЕМЪ: БЛЭКЪ, ВОРТИНГТОНЪ, **КАМЕРОНЪ**, БАКАУСКІЕ И ПРОЧІЕ.

ДОНКИ.

ТРУБЫ **пожарныя** ГОРОДСКІЯ, ЗАВОДСКІЯ, СЕЛЬСКІЯ и СТАНЦІОННЫЯ **для ж. д.** И Т. П.

МАШИНО-СТРОИТЕЛЬНЫЙ ЗАВОДЪ

ТОРГОВАГО ДОМА

„ГУСТАВЪ ЛИСТЪ“

ВЪ МОСКВѢ,

СПЕЦІАЛЬНОСТИ:

ПАРОВЫЕ НАСОСЫ,

ПОЖАРНЫЯ ТРУБЫ,

ПРИВОДНЫЕ И РУЧНЫЕ НАСОСЫ РАЗЛИЧНЫХЪ СИСТЕМЪ,

АРМАТУРА,

ПАРОВЫЕ МАШИНЫ,

ПОДЪЕМНЫЯ МАШИНЫ

ДЛЯ ШАХТЪ,

ВѢСЫ.

СКЛАДЪ ЖЕЛѢЗНЫХЪ ТРУБЪ **Екатерининскаго** ТРУБОПРОКАТНАГО ЗАВОДА.

ЗАВОДЪ НАХОДИТСЯ ВЪ МОСКВѢ, ПО СОФІЙСКОЙ НАБЕРЕЖНОЙ. СОБСТВЕННЫЙ ДОМЪ.

ПАРОВЫЯ И КОННОПРИВОДНЫЯ **ПОЖАРНЫЯ** ТРУБЫ.

ГОРОДСКОЙ СКЛАДЪ ВЪ МОСКВѢ, ПО МЯСНИЦКОЙ УЛИЦѢ, ВЪ ДОМѢ СПИРИДОНОВА.

ПРЕЙСЪ-КУРАНТЫ ВЫСЫЛАЮТСЯ БЕЗПЛАТНО.

АДРЕСЪ ДЛЯ ТЕЛЕГРАММЪ: **ЛИСТЪ, МОСКВА.**

ВЫСТАВКА 1896 ГОДА.

Патентованная жатвенная машина „ЛАСТОЧКА“

СЪ РУЧНЫМЪ СБРАСЫВАНІЕМЪ.

Спеціально приспособлена къ условіямъ русскаго сельскаго хозяйства.

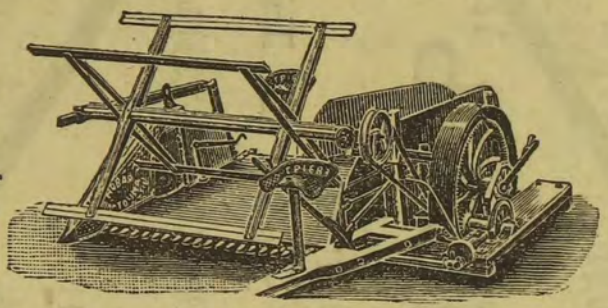

На всѣхъ выставкахъ высшія награды.

Цѣна 160 руб. сер. съ доставкою.

УСЛОВІЯ ВЫПИСКИ:

1) При заказѣ изъ Европейской Россіи можно прислать 60 рублей, а остальные 100 рублей платятся на почтѣ при полученіи дубликата желѣзной дороги (наложеннымъ платежомъ).

2) Если всѣ 160 рублей присылаются при заказѣ машины—тогда покупатель пользуется еще безплатнымъ приложеніемъ стальной вилы для сбрасыванія скошеннаго хлѣба съ платформы.

NB. При покупкѣ на одномъ изъ этихъ условій, машины доставляются, на страхъ покупателя, за **счетъ фабрики** на любую станцію Европейской сѣти Россійскихъ желѣзныхъ дорогъ. На станціи же Уральской и Сибирской дорогъ приходится покупателю платить разницу въ фрахтѣ.

Задняя платформа для уборки хлѣба въ копицы (безъ вязки) 4 рубля отдѣльно.

4) Колосодѣлитель для очень высокорослаго хлѣба 2 рубля отдѣльно.

Въ случаѣ опозданія заказомъ слѣдуетъ не терять времени, а выслать деньги почтой и просить Начальника почтовой станціи телеграфировать на фабрику о высылкѣ денегъ. По полученіи отъ Начальника телеграммы, удостовѣряющей высылку денегъ, фабрика, не ожидая денежнаго письма, немедленно выполнить заказъ.

Просимъ ясно означать станцію ж. д., куда отправить машину, а также и ближайшую почтовую станцію, гдѣ принимается страховая корреспонденція. Механизмъ **„Новой Ласточки“** замѣчательно малосложенъ, но, тѣмъ не менѣе, при каждой машинѣ присылаются чертежи и наставленіе къ сборкѣ и употребленію ея.

Чтобы дать возможность всѣмъ различать настоящую „Новую Ласточку“ отъ многочисленныхъ поддѣлокъ, прикладывается фабричная марка, утвержд. Правител.

ФАБРИЧНАЯ МАРКА. Д Г УТВЕРЖД. ПРАВИТЕЛЬСТВОМЪ БЕРДЯНСКЪ

ФАБРИКА ЗЕМЛЕДѢЛЬЧЕСКИХЪ МАШИНЪ

ДЖОНЪ ГРІЕВЗЪ и К° БЕРДЯНСКЪ.

Прейсъ-курантъ и описаніе машинъ высылаются безплатно.

УЧЕНАГО КОМИТЕТА МИН. ФИН.

ДЛЯ УСТРОЙСТВА

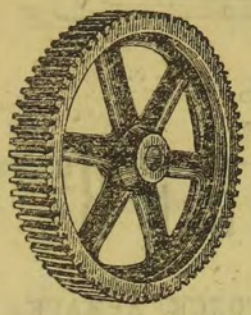

1873.

заводовъ для выдѣлки

СЕЛЬТЕРСКОЙ, СОДОВОЙ

и друг. минеральныхъ водъ.

ФРУКТОВЫХЪ ВОДЪ И ЛИМОНАДА.

Фабрикъ для выдѣлки шампанскаго.

Доставляетъ **всѣ машины и аппараты,** новѣйшихъ испытанныхъ конструкцій, включая и установку ихъ, даетъ необходимыя техническія наставленія и всѣ нужныя предписанія.



Господъ, желающихъ устроить вышеупомянутыя фабрики своевременно, передъ началомъ наступающаго сезона просятъ обращаться заранѣе съ заказами, дабы имѣть время для выписки машинъ и для наставленія въ нихъ примѣненій, а также имѣть достаточный срокъ для доставки.

ГУГО ГЕРМАНЪ МЕЙЕРЪ, РИГА,

ВВОЗЪ МАШИНЪ.

= ОСНОВАНЪ 1873. =

Ищу Агентовъ. Ищу Агентовъ.

ТОРГОВЫЙ ДОМЪ

ВЛАДИМІРЪ ВИШНЯКОВЪ и К°.

МОСКВА.
Тверская улица, д. № 11.

НИЖЕГОРОДСК. ЯРМАРКА
Противъ биржи.

РЕКОМЕНДУЕТЪ

ЮЖНО-БЕРЕЖСКІЯ КРЫМСКІЯ ВИНА

выдержанныя въ подвалахъ собственнаго имѣнія

„ТИКТАШЪ-ДЕРЕ“

отъ **50** к. до **2** р. **50** к. за бутылку.

КАВКАЗСКІЕ И КРЫМСКІЕ КОНЬЯКИ

отъ **1** руб. до **3** руб. за бутылку.

◆◆ РУССКІЙ КОНЬЯКЪ „ЛАСТОЧКА“ ◆◆

2 рубля бутылка.

ПРЕЙСЪ-КУРАНТЫ высылаются ПО ПЕРВОМУ ТРЕБОВАНІЮ.

ОПТОВЫМЪ ПОКУПАТЕЛЯМЪ—ОБЫЧНАЯ СКИДКА.

За высокое качество винъ Торговый Домъ награжденъ на выставкахъ:

1) **Чикаго 1893 г. Всемірная выставка**—3 почетныхъ диплома и 3 медали.

2. **С.-Петербургъ 1893 г. Всероссійская Гигіеническая выставка**—медаль отъ Министерства Государственныхъ Имуществъ.

3) **Антверпенъ 1894 г. Всемірная выставка**—почетный дипломъ (высшая награда).

4. **Боровичи 1894 г. Сельско-хозяйственная выставка** больш. зол. мед.

5) **С.-Петербургъ 1894 г. Выставка Плодоводства и Виноделія** 2 награды: Серебряная медаль отъ Министерства Финансовъ и серебряная медаль отъ **Императорскаго** Россійскаго Общества Плодоводства,

6) Серебряная медаль отъ состоящаго подъ Высочайшимъ **Ихъ Императорскихъ Величествъ** покровительствомъ Московскаго Общества Любителей Садоводства.

МАГАЗИНЪ

Н. И. ТѢЛЬНЫХЪ

ВЪ ТОМСКѢ.

ТОРГОВЛЯ

ЗОЛОТЫМИ и СЕРЕБРЯНЫМИ ВЕЩАМИ,

ЦЕРКОВНОЙ УТВАРЬЮ.

ИГОЛЬНО-ГАЛАНТЕРЕЙНЫЕ и ПАРФЮМЕРНЫЕ ТОВАРЫ.

Зеркала, часы, будильники и музыкальные инструменты.

ШВЕЙНЫЯ МАШИНЫ.

АНГЛІЙСКІЕ ИНСТРУМЕНТЫ,

Скобяные, мѣдные и желѣзные товары,

Бронзовые подсвѣчники, таулетныя и кабинетныя вещи,

ДѢТСКІЯ ИГРУШКИ.

УЧЕНИЧЕСКІЕ РАНЦЫ и СУМКИ.

Канцелярскія и конторскія принадлежности.

ЭМАЛИРОВАННАЯ ПОСУДА,

ВѢНСКАЯ МЕБЕЛЬ,

СБРУЯ, ШОРНЫЕ и МОСКАТЕЛЬНЫЕ ТОВАРЫ.

Магазинъ помѣщается въ д. Вяткина, на Почтамтской улицѣ.

ВАРКАУССКІЙ ЗАВОДЪ, ПАВЕЛЪ ВАЛЬ и К°

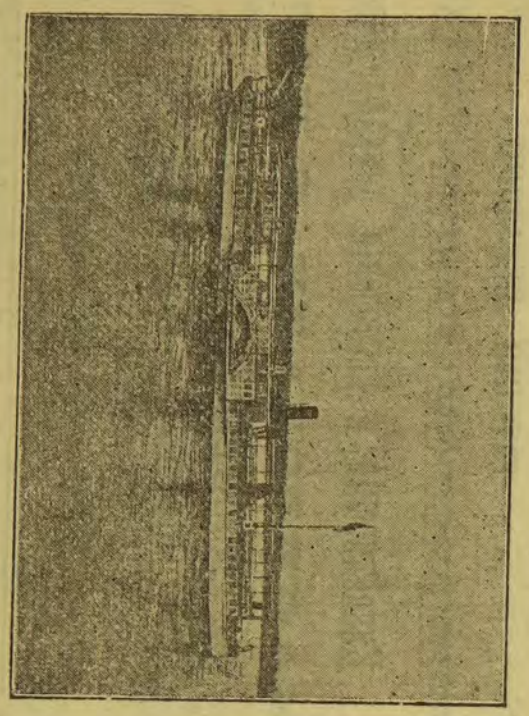

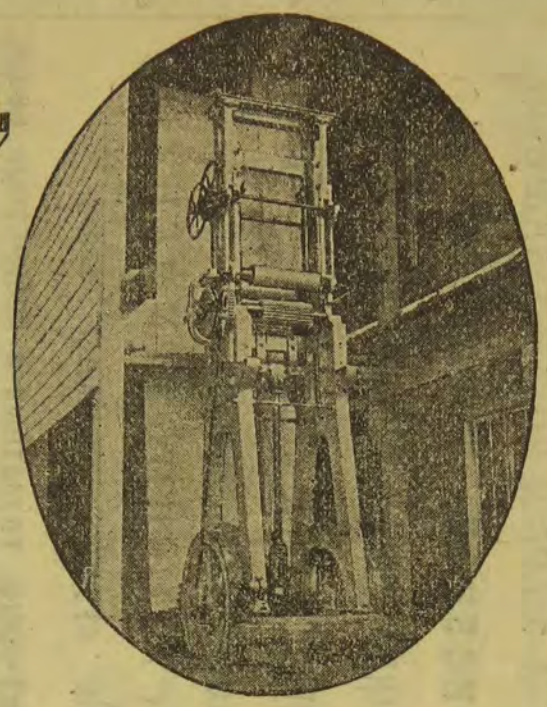

ВАРКАУСЪ (Финляндія).

Адресъ для телеграммъ: ВАРКАУСЪ—ВАЛЬ, ближайшая ж. д. станція Піексямяки.

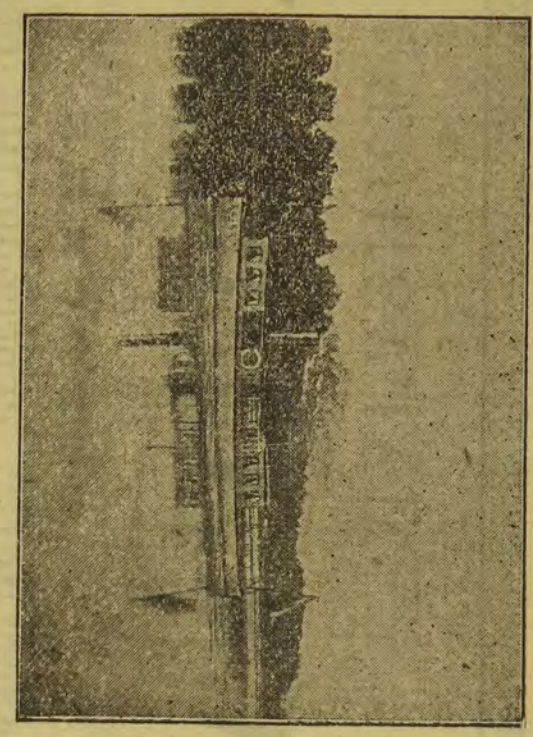

ИЗГОТОВЛЯЕТЪ:

Винтовые пароходы.
Мелкосидящіе винтовые пароходы.
Колесные пароходы.
Завозные пароходы, особенно удобные при сплавѣ лѣса.
Паровыя яхты.
Паровыя шлюпки также изъ дерева.
Парусныя и гребныя шлюпки.
Транспортныя баржи изъ желѣза и дерева.

Паровыя машины какъ лежачія, такъ и стоячія, для фабрикъ, лѣсопильныхъ и мельничныхъ заводовъ.

Перевозимыя паровыя машины [Локомобили] для потребностей земледѣльческихъ и молочныхъ заведеній.

Паровые котлы многихъ различныхъ образцовъ для всякихъ промышленныхъ цѣлей.

Водоемы [цистерны] и листовыя издѣлія.

Турбины и вододѣйствующія колеса. Турбинные регуляторы, турбино-тормазные регуляторы для электрическаго освѣщенія, прядильныхъ заводовъ, ткалень и т. д, сложные парораспредѣлительные и тормазные регуляторы при большихъ водяныхъ силахъ.

Полныя заведенія лѣсопильныхъ заводовъ для пара и воды. Лѣсопильныя рамы, двойные окаймлительные станки, дровопилки съ балансомъ, машины для распилки тонкихъ досокъ, дровошилки, сложныя дровокольныя и обрѣзныя пилы, сложныя дровоцильныя и дровокольныя машины, лучиностругальныя машины, гонтовыя пилы со связывающею машиною, телѣжки для передвиганія бревенъ къ лѣсопильнымъ рамамъ, растяжные ухваты для лѣсопильныхъ рамъ, растяжные ухваты для распилки тонкихъ досокъ, тиски для прорѣзыванія зубовъ на пилахъ, наждакоточильныя машины, повозочныя оси съ колесами и подшипниками, опилочные транспортиры, автоматическія бревносчислители, самоташки, телѣги для транспортированія бревенъ на дальныя сухопутныя разстоянія, опилочныя печи для отопленія паровыхъ котловъ, печи для сожженія опилокъ.

Комплектныя мельничныя заведенія. Мельницы на желѣзныхъ и деревянныхъ стойкахъ, желѣзныя части къ жерновамъ на деревянныхъ стойкахъ, прокатные станки, плоскія сита, тріэры, вѣяльныя машины, насосные приборы, насосы [эксхаусторы], элеваторы, желѣзныя части къ жерновымъ кранамъ, мельничныя кирки.

Крупяныя молотилки, корочныя мельницы, костоломы, толчейныя мельницы, пульверизаторы, земледѣльческія орудія, сохи, паровыя молотильни, сѣчныя машины.

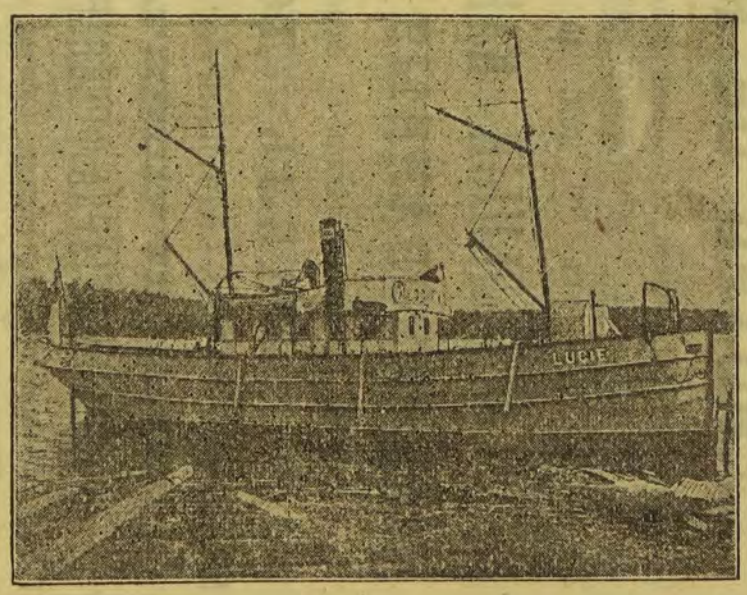

Плющильныя машины. Прокатные катки для листоваго, полосоваго, угловаго, фасоннаго и обручнаго желѣза, какъ и для проволоки; универсальные прокатные станки системы „дуо“ или „тріо“, печная арматура для Мартини пудлинговыхъ и паяльныхъ печей, какъ и сварныя печи съ газовымъ отопленіемъ, пудлинговыя печи для литыхъ и сплавленныхъ кусковъ, сплавильныхъ и нагрѣвочныхъ горновъ, газовыхъ генераторовъ для дерева, торфа и каменнаго угля, плавильныхъ печей, обжигательныхъ печей и согрѣвательныхъ аппаратовъ, конденсаторы, раздувальныя машины, центробѣжные вентиляторы, ножницы для обрѣзанія желѣза, раздробители для камня и чугуна, толчейныя машины и дробильныя мельницы, ковши для литья стали и желѣза, ковшесогревательныя приспособленія для газоваго отопленія, телѣжки и краны для ковшовъ, литейные краны съ ручкою для подниманія и опусканія, угле- и чугуноподъемныя машины и вороты, проволочныя маторы для дѣйствія въ ручную и паромъ. Направляющія машины для круглаго желѣза.

Всасывающіе и нагнетательные насосы, приводимые въ дѣйствіе паромъ, ремнями или въ ручную.

Паровые центробѣжные насосы, для большаго количества воды.

Паровыя и ручныя подъемныя лебедки, якорные шпили, краны домкраты.

Полные канатные приводы, канатные шкивы.

Приводныя части всѣхъ сортовъ: оси, подшипники, ремневые шкивы, фрикціонно-соединительныя муфты и проч.

Арматура для паровыхъ котловъ, регуляторы инжекторы, эжекторы, паровые свистки.

Кованныя издѣлія по рисункамъ.

Корабельные якоря, якоря для сплавки бревенъ, засовныя петли.

Чугунныя и мѣдныя литыя издѣлія.

Пудлинговое полосовое, угловое, фасонное и обручное желѣзо для привальныхъ брусковъ, корабельные листы, желѣзные прутики, проволочный матеріалъ.

Строганныя и нестроганныя планки, доски и карнизы.

СКЛАДЪ:

Механическихъ матеріаловъ и техническихъ предметовъ.

БЛАГОВѢЩЕНСКЪ на АМУРѢ.

ГОСТИННИЦА
„РОССІЯ“
„HOTEL DE RUSSIE“

въ центрѣ города, вблизи пароходной пристани, вновь отдѣланная со всѣми удобствами,

25 НОМЕРОВЪ отъ 50 коп. до 3 руб. ВЪ СУТКИ.

ОТДѢЛЬНЫЕ КАБИНЕТЫ.

МЕБЛИРОВАННЫЯ КОМНАТЫ

отъ 40 рублей въ мѣсяцъ съ полнымъ содержаніемъ

ТАБЛЬ—ДОТЪ.

Мѣсячные обѣды, завтраки и ужины по картѣ.

ВИНА ЛУЧШИХЪ ФИРМЪ.

ДВА БИЛЛІАРДА ФРЕЙБЕРГА. ПІАНИНО.

Телефонъ. Электрическіе звонки. Газеты и журналы—русскіе и иностранные. Тройки для пикниковъ. Верховыя лошади.

ФОТОГРАФІЯ

гостинницы «Россія», принимающая всевозможные заказы по фотографіи, хромофотографіи и геліоминіатюрѣ.

Цѣны на все самыя умѣренныя.

Контора гостинницы принимаетъ на себя отъ Гг. иногородныхъ всякаго рода порученія и коммиссіи.

On parle francais. Man spricht deutsch. Englisch spoken. Man talar svenska.

МАГАЗИНЪ
И. Т. КОЗЬМИНА.

ТОМСКЪ. Новособорная площадь, корпусъ Болотова.

Имѣются постоянно въ продажѣ товары въ большомъ выборѣ:

ГАЛАНТЕРЕЙНЫЕ,
БАКАЛЕЙНЫЕ,
ГАСТРОНОМИЧЕСКІЕ.
ЛАМПЫ,
фарфоровая, хрустальная
и
ЭМАЛИРОВАННАЯ ПОСУДА.

КОЖАННАЯ и ВАЛЯНАЯ
ОБУВЬ,
МУЖСКАЯ, ДАМСКАЯ и ДѢТСКАЯ.
РЕЗИНОВЫЯ ГАЛОШИ.
ДОЖДЕВЫЕ и СОЛНЕЧНЫЕ ЗОНТЫ,
А ТАКЖЕ
ТРОСТИ.

БОЛЬШОЙ ВЫБОРЪ ГАЛСТУХОВЪ, ПЕРЧАТОКЪ, ЧУЛКОВЪ, ШАРФОВЪ, ЛЕНТЪ, КРУЖЕВЪ и проч.

Также получены въ большомъ количествѣ: ДРАПЪ, СУКНО и ШЕРСТЯНЫЯ МАТЕРІИ. Имѣются ГАРМОНІИ, ОБОИ, ДѢТСКІЯ ИГРУШКИ, ЩЕТКИ, ПАРФЮМЕРІЯ, ПИСЧАЯ, ПОЧТОВАЯ БУМАГА и КОНВЕРТЫ.

ГОТОВОЕ МУЖСКОЕ ПЛАТЬЕ.

Мужское бѣлье. Дорожныя принадлежности. Ковры, тропки, клеенки и настольники. Вѣнчальныя свѣчи, уборы, цвѣты, а также—вѣнчальные туфли.

ОВЕСЪ, МУКА разныхъ сортовъ. **МАСЛО** разное. **КЕРОСИНЪ** Шитова и Нобель, оптомъ и въ розницу. **АСТРАХАНСКІЯ СЕЛЬДИ, СЕВРЮГА, ВОБЛА. МЯСО** оптомъ и въ розницу.

Продукты отличаются хорошими качествами.—Цѣны умѣренныя.

ТОРГОВЫЙ ДОМЪ

И. ПОГРЕБОВЪ, Е. ЕГОРОВЪ и К°

ВЪ МОСКВѢ.

ПРОДАЖА ОБУВИ

Московской, Кимрской, Петербургской, Варшавской

и ЗАГРАНИЧНОЙ,

РЕЗИНОВЫХЪ ГАЛОШЪ и КОЖЕВЕННАГО ТОВАРА.

ГЛАВНАЯ КОНТОРА,

ОПТОВАЯ ТОРГОВЛЯ и РОЗНИЧНЫЙ МАГАЗИНЪ

на Ильинкѣ, домъ ОСИПОВОЙ.

ВЪ НИЖЕГОРОДСКОЙ ЯРМАРКѢ:

ОПТОВАЯ ТОРГОВЛЯ

Черевичный рядъ, №№ 8, 9, 10, 11, 12 и 13.

РОЗНИЧНЫЙ МАГАЗИНЪ

противъ Главнаго Дома.

ТОВАРНЫЙ СКЛАДЪ въ с. Кимрахъ, Тверской губерніи.

Агентъ Борисъ Александровичъ Левинъ.

АМБАРЪ

СУКОННЫХЪ ТОВАРОВЪ

СОБСТВЕННАГО ПРОИЗВОДСТВА

Алексѣя Александровича

ДОСУЖЕВА,

А ТАКЖЕ

и ПРОЧИХЪ ФАБРИКЪ.

БОЛЬШОЙ и РАЗНООБРАЗНЫЙ ВЫБОРЪ.

МОСКВА, Ильинка, Юшковъ пер., Торговый дворъ Александрова.

ФАБРИКА на КАНАВѢ противъ Коммисаріата.

ВЪ НИЖЕГОРОДСКОЙ ЯРМАРКѢ: Главная линія Суконный рядъ, лит. Н и О, №№ 63 и 64.

ВАСИЛІЙ ЕВГЕНЬЕВИЧЪ ЕЛЬДЕШТЕЙНЪ.

ТОМСКЪ, Набережная рѣки Ушайки, д. Ѳ. С. Пастуховой.

Торговля ОПТОМЪ и ВЪ РОЗНИЦУ.

БАКАЛЕЙНЫЕ, КОЛОНІАЛЬНЫЕ, ПАРФЮМЕРНЫЕ, ГАСТРОНОМИЧЕСКІЕ, ТАБАЧНЫЕ и ПРОЧІЕ **ТОВАРЫ.**

РУССКІЯ и ИНОСТРАННЫЯ

ВИНА. ЛИКЕРЫ.

ВОДКИ РАЗНЫХЪ ФИРМЪ.

КОМИССІОНЕРСТВО:

СКЛАДЪ **ОХОТНИЧЬЯГО ПОРОХА** ЗАВОДА ГЕНЕРАЛЪ-МАІОРА Б. И. ВИННЕРЪ.

ЛЕГКО-ПАССАЖИРСКОЕ

ПАРОХОДСТВО

МЕЖДУ

ТОМСКОМЪ,

Барнауломъ и Тюменью



(ПАРОХОДЪ „ЛЮБИМЕЦЪ").

Прекрасно обставленные: ОБЩІЯ и ОТДѢЛЬНЫЯ КАЮТЫ, БУФЕТЪ, ХОРОШАЯ КУХНЯ, ЭЛЕКТРИЧЕСКОЕ ОСВѢЩЕНІЕ.

Адресъ для телеграммъ: **Томскъ, Василію Ельдештейнъ.**

Адресъ для телеграммъ: „Кружева, Москва“.

ВЫСОЧАЙШЕ УТВЕРЖДЕННОЕ

ТОВАРИЩЕСТВО

МОСКОВСКОЙ КРУЖЕВНОЙ ФАБРИКИ

Телефонъ: Правленія № 969.

КРОШЕ,
ТАТИНГЪ,
РИНГЪ-ПАТЕРНЪ,
ТОРШОНЪ,
ЮРКСКІЯ,
ВАЛАНСЬЕНЪ,
ВОЛАНЫ.

Малинъ, Бретонъ, Брабантъ, Триммингъ, Мальтесъ, модныя прошивки и фишю.

ВЪ МОСКВѢ.

Правленіе и Складъ

Лубянско-Ильинскія торгов. помѣщ. подъѣздъ № 2-й.

Агентъ для Сибири БОРИСЪ АЛЕКСАНДРОВИЧЪ ЛЕВИНЪ.

FRIED. KRUPP GRUSONWERK

MAGDEBURG-BUCKAU (Allemagne).

MACHINES A BROYER DE TOUTE ESPÈCE

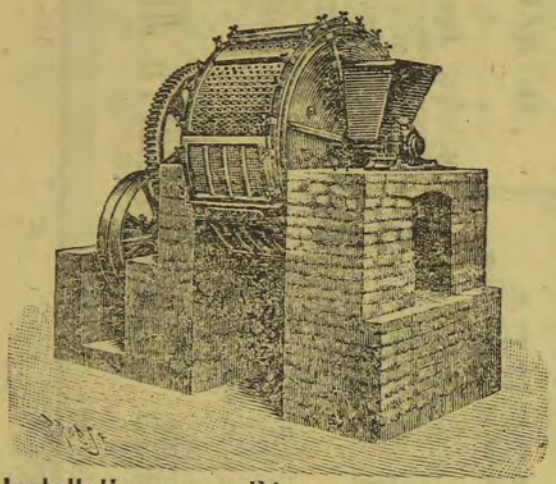

PRINCIPALEMENT:

Moulins à boulets à alimentation et décharge continues, brevetés pour broyer le ciment, les scories Thomas, les phosphates, les minerais etc. **Concasseurs de pierres, Moulins à cylindres, Moulins à vis broyeuse, Moulins à cône.**
Bocards (Sabots et Semelles de bocard en acier spécial).
Moulins à meules verticales.
Moulins Excelsior pour égruger les blés, les céréales etc.

Installations complètes pour fabriques de ciment, d'argile réfractaire, d'émeri et d'engrais.
Installations complètes, pour moulins à plâtre, à trass et à os.
Installations complètes, pour moulins á huile.

MACHINES ET APPAREILS POUR LA PRÉPARATION DES MINERAIS.

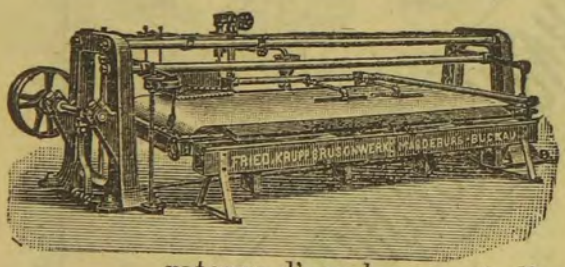

Amalgamateurs brevetés. Labyrinthe-classeurs, Cribles hydrauliques à percussion, Tables à toile, à secousse et à travail coutinu, d'une construction perfectionnée; Tables circulaires rotatives.

Appareils-chargeurs-agitateurs, épurateurs d'amalgame, et d'autres appareils auxiliaires.

Laminoirs pour tôles, fils de fer et fer en barres. Laminoirs pour le laminage des metaux. Presses hydrauliques. Articles á l'usage des chemins de fer, des tramways et des vois de mines et de garage.
Changements de voie, pointes de coeur, croisements, roues en fonte durcie et en fonte d'acier etc.
D'autres articles en fonte durcie, en fonte d'acier et en fonte malléable.

Catalogues détaillés en langue française, allemande ou anglaise seron envoyés gratuitement sur demande.

ФРИДРИХЪ КРУППЪ ГРУСОНВЕРКЪ

МАГДЕБУРГЪ-БУКАУ (Германія).

(Переводъ объявленія на французскомъ языкѣ, помѣщеннаго на стр. 16).

ДРОБИЛКИ ВСѢХЪ СОРТОВЪ,

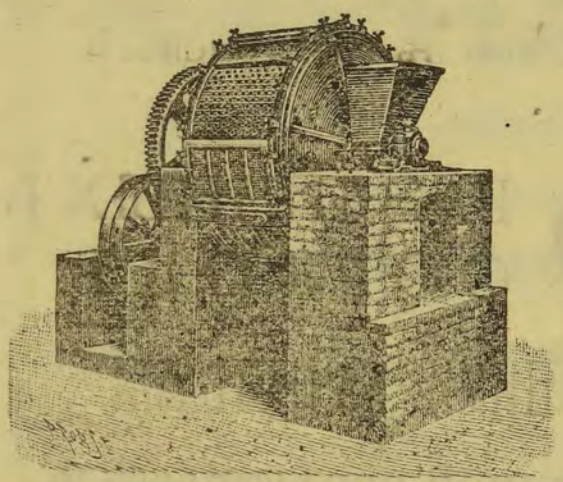

ПРЕИМУЩЕСТВЕННО:

Патентованныя дробилки съ автоматической загрузкой и разгрузкой для дробленія цементовъ, фосфоритовъ, рудъ, сухихъ шламовъ и проч. **Толчеи** для камня. **Цилиндрическія мельницы съ дробильнымъ винтомъ. Конусообразныя мельницы. Песты, жернова и пады** къ нимъ изъ спеціально заготовленной стали. **Мельницы съ вертикальными поставами. Мельницы Exelsior** для очистки отъ шелухи хлѣбовъ и разнаго зерна.

Полная установка мельницъ для извести, костей и гипса. Полная установка маслобоенъ.

МАШИНЫ и ПРИСПОСОБЛЕНІЯ ДЛЯ ОБРАБОТКИ РУДЪ.

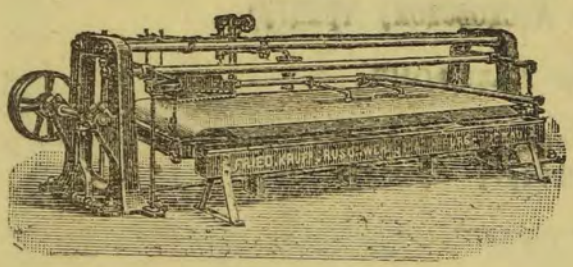

Патентованные амальгаматоры, уловители, гидравлическіе подъ давленіемъ рѣшетки, полотняные столы для встряхиванія и продолжительной работы—новѣйшаго устройства. **Центробѣжно-вращающіеся горизонтальные столы.**

Приборы для загрузки, для очистки амальгамы, мѣшалки и проч. приспособленія. **Вальцовки** для толя, проволоки и сортовое желѣзо. **Вальцовки** для разныхъ металловъ. **Гидравлическіе прессы. Разные приборы** для желѣзныхъ дорогъ, для конножелѣзныхъ, для рудничныхъ и откаточныхъ путей. **Стрѣлки (желѣзнодорожныя)** съ принадлежностями. **Колеса** изъ закаленнаго чугуна, литой стали и мелкозернистаго чугуна.

ПОДРОБНЫЕ КАТАЛОГИ (Прейсъ-куранты) на французскомъ, нѣмецкомъ и англійскомъ языкахъ высылаются БЕЗПЛАТНО.

Адресъ: Германія, Магдебургъ-Букау, Фридрихъ Круппъ Грусонверкъ.—Germanie, Magdebourg-Buckau, Frid. Krupp. Grusonverk.

ПИВОВАРЕННЫЙ ЗАВОДЪ

РОБЕРТА ИВАНОВИЧА КРЮГЕРА,

бывшій Карла Ивановича Крюгера,

СТАРѢЙШІЙ ПО ОТКРЫТІЮ ВЪ ГОР. ТОМСКѢ.

ПИВО РАЗЛИЧНЫХЪ СОРТОВЪ.

ОТЛИЧАЕТСЯ ХОРОШИМИ КАЧЕСТВАМИ

и пользуется ЗАСЛУЖЕННОЙ ИЗВѢСТНОСТЬЮ.

Заводъ помѣщается въ собственномъ домѣ, въ Томскѣ, по Московской улицѣ (идущей къ Московскому тракту).

ПРИ ЗАВОДѢ ТЕЛЕФОНЪ.

Адресъ для писемъ: **въ Томскъ—Роберту Ивановичу Крюгеру;**
» » телеграммъ: **Томскъ—Роберту Крюгеръ.**

☞ Пріобрѣтя въ 1895 году въ свою собственность пивоваренный заводъ К. И. Крюгера, а ранѣе бывъ въ теченіе нѣсколькихъ лѣтъ арендаторомъ онаго, я употребляю всѣ свои старанія еще болѣе улучшать качество приготовляемаго на заводѣ пива и довести его до возможнаго совершенства.

Робертъ Крюгеръ.

ФИРМА СУЩЕСТВУЕТЪ СЪ 1873 ГОДА.

КОЛОНІАЛЬНЫЙ МАГАЗИНЪ и ВИНОТОРГОВЛЯ

Андрея Петровича

КАРНАКОВА

въ ТОМСКѢ, Почтамтская улица, собственный домъ.

ИМѢЕТСЯ БОЛЬШОЙ ВЫБОРЪ:

КОЛОНІАЛЬНЫХЪ, БАКАЛЕЙНЫХЪ, КОНДИТЕРСКИХЪ

и ТАБАЧНЫХЪ ТОВАРОВЪ,

ПАРФЮМЕРІИ, КОСМЕТИКИ, ГАСТРОНОМІИ,

РУССКИХЪ и ИНОСТРАННЫХЪ ВИНОГРАДНЫХЪ ВИНЪ,

ВОДОКЪ и ЛИКЕРОВЪ

ЛУЧШИХЪ ТОРГОВЫХЪ ДОМОВЪ.

ЦѢНЫ ВСѢМЪ ТОВАРАМЪ УМѢРЕННЫЯ.

Требованія Гг. иногородныхъ покупателей исполняются тщательно и немедленно, по желанію—наложеннымъ платежомъ.

КРЕДИТЪ НЕ ДОПУСКАЕТСЯ.

ТОРГОВЫЙ ДОМЪ

„ИВАНА ЕРЕНЕВА и Сыновья“

ВЪ ТОМСКѢ.

Кожевенный, мыловаренный и сально-свѣчной заводы.

ФИРМА УДОСТОЕНА НАГРАДЫ
на Всероссійской выставкѣ 1896 г. въ Нижнемъ-Новгородѣ
ПОХВАЛЬНАГО ОТЗЫВА.

ТОРГОВЛЯ ВЪ ТОМСКѢ

въ Гостинномъ дворѣ, противъ Богоявленской церкви, въ собственной лавкѣ.

Торговый домъ отдаетъ въ аренду

КАМЕННЫЯ ЛАВКИ,

принадлежащія ему, находящіяся въ Гостинномъ дворѣ.

Распорядители Торговаго Дома: членъ учредитель
Иванъ Алексѣевичъ Ереневъ и Иванъ Ивановичъ Ереневъ.

Адресъ: **Томскъ, „Торговый домъ Ив. Ереневъ и Сыновья“.**

ФИРМА СУЩЕСТВУЕТЪ СЪ 1880 ГОДА.

А. В. ПЕРМИТИНОЙ

въ ТОМСКѢ.

Милліонная улица, собственный домъ, № 81.

ЗАВОДЫ:

мыловаренный, свѣчной, лосино-рукавичный, кожевенный.

ВЫДѢЛЫВАЮТЪ:

КОЖИ ПОДОШВЕННЫЯ, ЮФТОВЫЯ, КОНСКІЯ,

ТЕЛЯЧЬИ, ШАГРЕНЕВЫЯ, ГЛЯНЦЕВЫЯ И МАТОВЫЯ.

РУКАВИЦЫ, БРОДНИ

и ДРУГІЕ ПРІИСКОВЫЕ ТОВАРЫ.

МЫЛО ЖЕЛТОЕ, АРОМАТНОЕ, СѢРОЕ

и другихъ сортовъ.

САЛЬНЫЯ СВѢЧИ.

Всѣ издѣлія моихъ заводовъ высокаго качества.

ЦѢНЫ НА ТОВАРЪ УМѢРЕННЫЯ.

ТОРГОВЛЯ ПОМѢЩАЕТСЯ въ Гостинномъ дворѣ, противъ церкви Богоявленія.

За Нижегородскую выставку получена Серебряная медаль.

ТОРГОВЫЙ ДОМЪ

ПОТОМСТВЕННЫХЪ ПОЧЕТНЫХЪ ГРАЖДАНЪ

„Бр. ЗЛОКАЗОВЫХЪ".

Доводитъ до свѣдѣнія Гг. городскихъ и иногородних̈ъ покупателей, что въ городѣ **ТОМСКѢ** (Гостинный дворъ, лавка № 17, противъ церкви Богоявленія Господня)

ПРОИЗВОДИТСЯ ТОРГОВЛЯ:

ТРИКО,

ТВИНОМЪ, БОБРИКОМЪ, ШЕВІОТОМЪ,

ПЛЕДАМИ, ОДѢЯЛАМИ,

СУКНОМЪ РАЗНЫХЪ СОРТОВЪ

ИЗЪ ВЕРБЛЮЖЬЕЙ ШЕРСТИ

СОБСТВЕННЫХЪ ФАБРИКЪ.

Николай Дмитріевичъ Стахѣевъ.

Елабужскій 1 гильд. купецъ, Потомствен. Почетн. Граждан. и Коммерціи Совѣтникъ.

ТОРГОВЛЯ ОПТОВАЯ и РОЗНИЧНАЯ

МАНУФАКТУРНЫМИ ТОВАРАМИ,

ЧАЕМЪ БАЙХОВЫМЪ и КИРПИЧНЫМЪ

СОБСТВЕННОЙ ВЫПИСКИ ИЗЪ КИТАЯ.

Въ ИРКУТСКѢ, ТОМСКѢ и ЕКАТЕРИНБУРГѢ—въ своихъ магазинахъ и въ ЧИТѢ—въ магазинѣ Красикова.

Заводы: мыловаренный, салотопенный, свѣчной, овчинный и шубный въ г. Томскѣ.

ТОМСКІЙ ПЕРВОЙ ГИЛЬДІИ КУПЕЦЪ

Игнатій Ивановичъ КОЛОСОВЪ

ИМѢЕТЪ ТОРГОВЛЮ СЪ 1855 ГОДА

въ гг. Томскѣ и Иркутскѣ, въ ярмаркахъ: Нижегородской, Ирбитской и Крестовской и на порту въ С.-Петербургѣ **саломъ и масломъ.**

ЗА СВОИ ИЗДѢЛІЯ НА БЫВШЕЙ СУКОННОЙ ФАБРИКѢ
УДОСТОЕНЪ РАЗЛИЧНЫХЪ НАГРАДЪ—МЕДАЛЕЙ и ПОЧЕТНАГО ОТЗЫВА,
на Всероссійской Выставкѣ 1896 года въ НИЖНЕМЪ-НОВГОРОДѢ.

ОБУВЬ МУЖСКАЯ, ДАМСКАЯ и ДѢТСКАЯ Вѣнскихъ, С.-Петербургскихъ, Варшавскихъ, Московскихъ, Сарапульскихъ, Кунгурскихъ и Екатеринбургскихъ мастеровъ и фабрикъ.

СКОРОХОДЫ, САНДАЛІИ.

РЕЗИНОВЫЯ ГАЛОШИ

Россійско-Американской Резиновой Мануфактуры

ОБУВЬ ВАЛЕНАЯ

Елабужская Нижегородская Шадринская и Кукмарская, бѣлая и черная, чесаная и тертая.

ХОЛСТЪ

РАЗНЫХЪ СОРТОВЪ.

СУКНО ФАБРИЧНОЕ РАЗНЫХЪ ЦВѢТОВЪ разныхъ фабрикъ.

Ковры, полазы и тропинки
ТЮМЕНСКІЯ, БАРХАТНЫЯ И ФАБРИЧНЫЯ.

Рукавицы, вареги, перчатки разныя.

ЖЕЛѢЗО, ГВОЗДИ, ЖЕЛѢЗН. ИЗДѢЛІЯ, САМОВАРЫ, чугунныя ШУБЫ, ПИДЖАКИ, МЕРЛУШКА.

ЧЕМОДАНЫ,

САКЪ-ВОЯЖИ

И РАЗНЫЕ

ПРІИСКОВЫЕ ТОВАРЫ.

Продажа ОПТОМЪ и ВЪ РОЗНИЦУ по умѣреннымъ цѣнамъ.

Въ **Томскѣ:** оптовый складъ и магазинъ по Магистратской улицѣ, въ собственномъ домѣ, и лавка, въ Гостинномъ ряду, въ **Иркутскѣ:** по Нестеревской улицѣ, въ корпусѣ Власова.

ГЛАВНАЯ КОНТОРА въ Томскѣ, по Магистратской ул., въ собствен. домѣ.

АДРЕСЪ ДЛЯ ТЕЛЕГРАММЪ: ТОМСКЪ, КОЛОСОВУ.

БОЛЬШОЙ и БЫСТРЫЙ УСПѢХЪ,

выражающійся въ постоянно возрастающемъ сбытѣ, ясно доказываетъ ВЫСОКОЕ КАЧЕСТВО

РЕЗИНОВЫХЪ ГАЛОШЪ

Т-ва РУССКО-ФРАНЦУЗСКИХЪ ЗАВОДОВЪ ПОДЪ ФИРМОЮ

„ПРОВОДНИКЪ“

ПРОИЗВОДСТВО РАВНЯВШЕЕСЯ:

въ 1891 году . . .	250.000 паръ.	въ 1893 году . . .	1.600.000 паръ
„ 1892 г. достигло	1.000.000 „	„ 1894 „ . . .	2.000.200 „

ПРЕВЫШАЕТЪ ВЪ ЭТОМЪ ГОДУ КОЛИЧЕСТВО ВЪ

2.500.000 ПАРЪ,

что служитъ лучшимъ доказательствомъ доброкачествен. товара и совершенства фасоновъ.

Издѣлія Т-ва «ПРОВОДНИКЪ», премированныя на выставкахъ, гдѣ онѣ были экспонируемы, удостоены на послѣдн. гиг. выставкѣ въ С.-Петерб. ВЫСШЕЙ НАГРАДЫ:

„БОЛЬШОЙ ЗОЛОТОЙ МЕДАЛИ“.

ПРОДАЖА въ спеціальномъ депо и у извѣстныхъ торговцевъ во всѣхъ городахъ Россійской Имперіи и заграницей.

МОСКВА	РИГА.	С.-ПЕТЕРБУРГЪ
Никольская ул., № 11.		Большая Морская, № 14.

ПРЕДСТАВИТЕЛЬ для УРАЛА и СИБИРИ

„Я. П. АНДРЕЕВА Наслѣдники“.

СКЛАДЫ: въ Екатеринбургѣ, Томскѣ, Тюмени и Ирбитѣ.

Складъ въ Томскѣ: въ Гостинномъ дворѣ № 3.

РОЗНИЧНАЯ ПРОДАЖА ВО ВСѢХЪ ЛУЧШИХЪ МАГАЗИНАХЪ.

А. Ф. ВТОРОВА.

ГОТОВЫМЪ ПЛАТЬЕМЪ, БѢЛЬЕМЪ,

МѢХОВЫМИ ВЕЩАМИ.

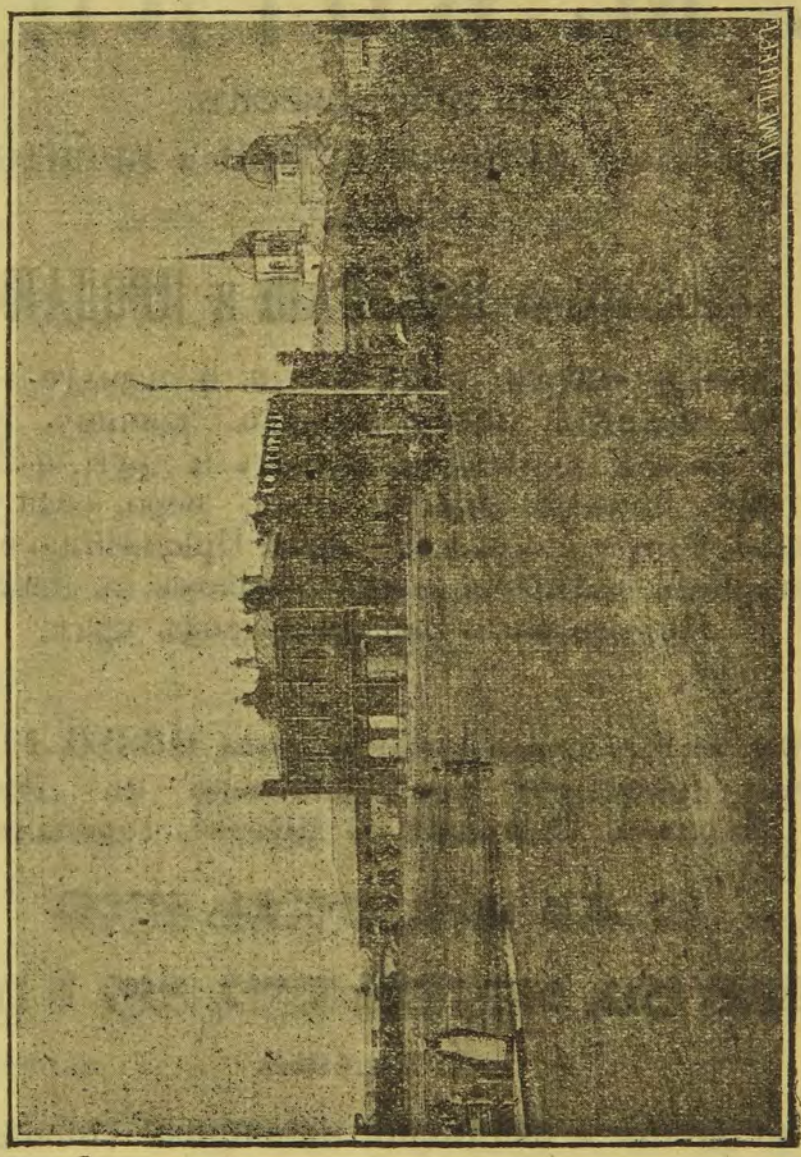

ОПТОВО-РОЗНИЧНАЯ ТОРГОВЛЯ

МАНУФАКТУРНЫМИ МОДНЫМИ ТОВАРАМИ.

въ Томскѣ, Иркутскѣ, Верхнеудинскѣ и Читѣ.

ПУШНОЙ ТОРГОВЕЦЪ

I. M. КОГАНЪ

ВЪ КРАСНОЯРСКѢ,

на ярмаркахъ НИЖЕГОРОДСКОЙ и ИРБИТСКОЙ.

Спеціально ПОКУПАЮ и ПРОДАЮ

звѣринныя шкуры, выдѣланныя и невыдѣланныя, соболя, медвѣдя, бѣлки, колонка, зайчину, горностая, лисицъ, россомахъ, волковъ и друг., а также: щетину, конскій волосъ, пухъ, перо, сохатиныя, оленьи, скотскія и конскія кожи. Пріобрѣтаю шкуры въ сыромъ видѣ—главнымъ образомъ въ Ленскомъ, Якутскомъ и Забайкальскомъ краѣ.

Имѣю всегда самые высокіе сорта **СОБОЛЯ**, которые требуются для аукціоновъ въ Лондонѣ, Парижѣ, Лейпцигѣ и другихъ городахъ.

КРОМѢ ТОГО, ВСЕГДА ИМѢЮ

тибетскія мѣха, заграничныхъ бобровъ, выдръ и другихъ;

А ТАКЖЕ

ЯПОНСКІЕ и КИТАЙСКІЕ ШЕЛКОВЫЕ ТОВАРЫ.

Требованія Гг. оптовыхъ иногородныхъ и заграничныхъ фирмъ исполняю **скоро и аккуратно.**

Адресъ для телеграммъ: **Красноярскъ, Коганъ.**

ЯПОНСКІЙ МАГАЗИНЪ

СУТЪУРА

во ВЛАДИВОСТОКѢ.

ОПТОВАЯ И РОЗНИЧНАЯ ПРОДАЖА

всевозможныхъ японскихъ произведеній самаго лучшаго выбора, какъ-то:

Матеріи шелковыя и бумажныя, издѣлія черепаховыя, слоново-костяныя, и круазонне, лакированныя вещи, фарфоры и проч.

Кромѣ того, имѣются въ продажѣ идущіе въ большомъ количествѣ въ Сибирь:

ЧАИ КИРПИЧНЫЕ, БАЙХОВЫЕ,

ЦЕМЕНТЪ разныхъ заводовъ,

МИНЕРАЛЬНЫЯ ВОДЫ „ХИРАНО“.

КНИЖНАЯ ТОРГОВЛЯ

С. А. ЗЕНЗИНОВА

ВО ВЛАДИВОСТОКѢ.

Коммиссіонеръ Гидрографическаго Управленія Морскаго Министерства и агента Отдѣленія Библейскаго Британскаго Дело.

ВСЕГДА ИМѢЕТСЯ ДОСТАТОЧНЫЙ ЗАПАСЪ

УЧЕБНИКОВЪ для среднихъ учебныхъ заведеній, городскихъ и сельскихъ школъ, **УЧЕБНЫХЪ ПОСОБІЙ**, а также **КАНЦЕЛЯРСКИХЪ и ЧЕРТЕЖНЫХЪ ПРИНАДЛЕЖНОСТЕЙ.** Большой выборъ **ДѢТСКИХЪ КНИГЪ** для подарковъ, народнаго и солдатскаго чтенія. **МОРСКІЯ КАРТЫ** восточнаго берега Азіи, береговъ Сахалина, Японіи и Кореи.

Ноты и фотографическія принадлежности.

Здѣсь-же принимается подписка на газеты: «Дальній Востокъ» и «Владивостокъ».

При всей трудности веденія торговли, вслѣдствіе отдаленности края отъ центровъ книжныхъ складовъ, цѣны на книги настолько умѣренны, что выписка ихъ жителями Пріамурскаго края изъ Европейской Россіи обходится гораздо дороже, чѣмъ покупка ихъ здѣсь.

ВО ВНОВЬ ОТКРЫТОМЪ МАГАЗИНѢ

ВЪ Г. ТОМСКѢ

АЛЕКСАНДРЫ МИХАЙЛОВНЫ КОЗЬМИНОЙ,

по Большой Подгорной ул., въ собствен. домѣ № 26.

ИМѢЮТСЯ ПОСТОЯННО ВЪ ПРОДАЖѢ:

РУССКІЯ и ИНОСТРАННЫЯ ВИНА,

А ТАКЖЕ ВИНА ЗАВОДОВЪ

РОСТОВСКАГО ТОВАРИЩЕСТВА и ВЫТНОВА.

ТОВАРЫ ГАЛАНТЕРЕЙНЫЕ, БАКАЛЕЙНЫЕ, ГАСТРОНОМИЧЕСКІЕ, КОЛОНІАЛЬНЫЕ и ПАРФЮМЕРНЫЕ.

ЛАМПЫ, ЛАМПОВЫЯ СТЕКЛА,

ФАРФОРОВАЯ, ХРУСТАЛЬНАЯ И ЭМАЛИРОВАННАЯ ПОСУДА.

БОЛЬШОЙ ВЫБОРЪ

ДЕШЕВЫХЪ ДѢТСКИХЪ ИГРУШЕКЪ, ГАРМОНІЙ, ОБОЕВЪ.

АСТРАХАНСКІЯ СЕЛЬДИ, ВОБЛА И СУХОЙ ВЯЛЕНЫЙ СУДАКЪ.

ОВЕСЪ, МУКА РАЗНЫХЪ ФАБРИКЪ И СОРТОВЪ.

МАСЛО РАЗНЫХЪ СОРТОВЪ,

СВѢЧИ, МЫЛО.

КЕРОСИНЪ Шитова и Нобель—Оптомъ и въ розницу.





М. и И. МАНДЛЬ.

ГОТОВОЕ

МУЖСКОЕ, ДАМСКОЕ и ДѢТСКОЕ ПЛАТЬЕ.

ОПТОВЫЙ СКЛАДЪ: **Москва,** Черкасскій пер., Общественный дворъ.

РОЗНИЧНЫЯ ОТДѢЛЕНІЯ:

Москва: 1) Софійка, д. Прибылова. 2) Тверская, д. Филиппова, близъ Охотнаго ряда.
Ирбитская ярмарка: домъ Виноградова.

С.-Петербургъ: Невскій проспектъ, № 16-й.
Кіевъ: Крещатикъ.
Нижегородская ярмарка: Модная линія № 12—14.

ПРІЕМЪ ЗАКАЗОВЪ на военное и партикулярное платье.

РОССІЙСКОЕ ОБЩЕСТВО

МОРСКАГО, РѢЧНАГО, СУХОПУТНАГО СТРАХОВАНІЯ и ТРАНСПОРТИРОВАНІЯ КЛАДЕЙ и ТОВАРНЫХЪ СКЛАДОВЪ СЪ ВЫДАЧЕЮ ССУДЪ.

Принимаетъ на доставку разные грузы въ разные города и мѣстности Европейской и Азіатской Россіи и **за границу** съ застрахованіемъ въ Обществѣ по квитанціямъ и полисамъ **во время слѣдованія** груза сухимъ и водянымъ путемъ, а также **выдаетъ ссуды** подъ товары, отправляемые чрезъ посредство Общества.

Кромѣ того: Россійское Общество, собственными пароходами, содержитъ **срочное товаро-пассажирское сообщеніе** между портами Чернаго моря.

ПРАВЛЕНІЕ Общества: въ С.-Петербургѣ, на Невскомъ проспектѣ, противъ Католической церкви, домъ Лѣсникова, № 18—27.

КОНТОРА Общества въ Томскѣ: по Магистратской улицѣ, домъ И. И. Колосова.

ВЕРХЪ-ИСЕТСКИХЪ ЗАВОДОВЪ

ПРЕДСТАВИТЕЛЬ ВЪ ТОМСКѢ

ВЛАДИМІРЪ КАПИТОНОВИЧЪ БРЕВНОВЪ.

ЖЕЛѢЗО листовое, сортовое, котельное, а также **разныя издѣлія.** Складъ помѣщается по Тецковскому переулку, домъ наслѣдниковъ Тецкова. Розничная продажа въ желѣзномъ ряду. При лавкѣ—**полный ассортиментъ всѣхъ пріисковыхъ и холщевыхъ товаровъ**

Адресъ для телеграммъ: **Томскъ, Владиміру Бревнову.**

СПЕЦІАЛЬНО

МѢХОВЫЕ МАГАЗИНЫ

Ивана Петровича Сыромятникова

въ Томскѣ и Красноярскѣ

Большой выборъ всевозможныхъ **РУССКИХЪ, АМЕРИКАНСКИХЪ** и **СИБИРСКИХЪ** мѣховъ. **ВОРОТНИКИ:** камчатскіе, чернобурые лисьи, песцовые, сконгсовые, ильковые, собольи и проч.

Также шкурки всевозможныя для воротниковъ и отдѣлокъ.

Боа, шапки, муфты и лунтаи; гагачій пухъ и вата.

И. П. СЫРОМЯТНИКОВЪ.

АДРЕСЪ: ТОМСКЪ, Почтамтская, домъ Вяткина; **КРАСНОЯРСКЪ**, Воскресенская, домъ Гусевой.
Для телеграммъ: Томскъ, Сыромятникову; Красноярскъ, магазинъ Сыромятникова.

Готовое мужское и дамское мѣховое платье: ротонды, дипломаты, шинели, шубы и пальто.

ДОХИ:

неплюйчатыя и жеребковыя на разныхъ мѣхахъ; верха для дохъ мужскихъ и дамскихъ.

ПРИНИМАЮТСЯ ЗАКАЗЫ

МУЖСКАГО И ДАМСКАГО

МѢХОВАГО ПЛАТЬЯ.

Иногороднимъ высылается наложеннымъ платежомъ съ задаткомъ 20%.

ЦѢНЫ БЕЗЪ ЗАПРОСА.

МАГАЗИНЫ:

въ городахъ ТОМСКѢ и КРАСНОЯРСКѢ.

ЦИРКУЛЯРНО.

Москва 1894 года.

ЦЕНТРАЛЬНЫЙ

СКЛАДЪ

ВЫДЕРЖАННАГО НАТУРАЛЬНАГО

КРЫМСКАГО и КАВКАЗСКАГО

КОНЬЯКУ

ТОРГОВАГО ДОМА

ПОДЪ ФИРМОЮ

Н. Л. ШУСТОВЪ СЪ С-МЪ

ВЪ МОСКВѢ.

Ермолаевская Садовая, соб. домъ

Телефонъ № 305.

ФИРМА СУЩЕСТВУЕТЪ СЪ 1863 ГОДА.

М. Г.

Предполагая возможность взаимной матеріальной пользы, обращаемся къ Вамъ съ покорнѣйшей просьбой удѣлить нѣсколько минутъ вниманія нижеслѣдующему.

За послѣднія 10—15 успѣшное вытѣсненіе иностранныхъ винъ русскими представляетъ отрадное явленіе въ Россіи; между тѣмъ, заграничный коньякъ, добываемый изъ винограда, по прежнему у насъ еще въ употребленіи,—его предпочитаютъ здѣшнему.

Изслѣдованіе причинъ такого факта и желаніе противодѣйствовать этому дало намъ мысль **основать въ Россіи новое дѣло**, а именно: **производство русскаго коньяка.**

Легче было преодолѣть встрѣтившіяся затрудненія при устройствѣ этого дѣла, чѣмъ укоренившіеся предразсудки, предубѣжденія, вслѣдствіе которыхъ у насъ отдаютъ предпочтеніе французскому коньяку, тогда какъ статистическія данныя доказываютъ, что изрѣдка и только по особой случайности можно получить натуральный коньякъ изъ винограда. Такъ, напримѣръ, въ **1865 г. производство виноградnаго алкоголя во Франціи** превышало **8,000,000 ведеръ** а въ **1888 г.** вслѣдствіе **филоксеры** (болѣзни виноградныхъ лозъ), оно **упало** до **2,000,000 ведеръ**; между тѣмъ, по свѣдѣніямъ англійской статистики, въ томъ же **1888 г.** въ Англіи получено изъ Франціи до **1,000,000 ведеръ виноградnаго алкоголя**. Но Франція вывозитъ и въ другія страны; слѣдовательно, болѣе $^4/_5$ **выработано** изъ **другихъ продуктовъ**,—паточнаго или картофельнаго спирта, а **не изъ винограда**, и подобный поддѣльный фабрикатъ

Натуральный коньякъ необходимъ не ради того, что онъ доставляетъ удовольствіе; онъ имѣетъ болѣе **серьезное значеніе, какъ укрѣпляющее средство** при леченіи, и годъ отъ года спросъ на него увеличивается, а при вывозѣ изъ-заграницы, какъ хорошій продуктъ, онъ **стоитъ на мѣстѣ** отъ **10** до **20 франковъ** за бутылку, отчего становится **недоступнымъ** для большей части публики, и вдобавокъ, по выше приведеннымъ статистическимъ свѣдѣніямъ **нельзя быть увѣренными**, что мы получимъ дѣйствительно **натуральный** виноградный **коньякъ**, а не какой-нибудь поддѣльный продуктъ.

Теперь въ Крыму и на Кавказѣ, при благопріятномъ климатѣ и почвѣ, виноградъ растетъ въ избыткѣ; онъ составляетъ, такъ сказать, русское богатство, и въ рукахъ опытныхъ винодѣловъ русскій коньякъ изъ русскихъ виноградныхъ винъ свободно можетъ конкуррировать съ лучшимъ французскимъ коньякомъ,—о поддѣльномъ нечего и говорить.

Изучивъ во Франціи спеціально способъ ухода и выдержки коньяка, не жалѣя средствъ, мы пріобрѣли лучшіе, усовершенствованные аппараты, устроили обширные подвалы, пригласили опытныхъ киперовъ и положили въ дѣло значительный капиталъ въ громадный запасъ русскаго натуральнаго коньяка, требующаго, какъ и французскій, для достиженія доброкачественности, многолѣтней выдержки, чѣмъ онъ получаетъ тотъ тонкій и пріятный вкусъ, который такъ цѣнятъ знатоки.

Въ виду поощренія этого производства **Правительство не требуетъ снабженія бутылокъ бандеролью, при условіи строгаго акцизнаго надзора за розливомъ виноградныхъ коньяковъ**, получаемыхъ нами изъ Крыма и Кавказа, что потребителямъ можетъ дать увѣренность, что продуктъ, дѣйствительно, чистый и натуральный.

Предлагаемый выдержанный коньякъ нашей фирмы можно получать во всѣхъ лучшихъ ресторанахъ, гостинницахъ и виноторговляхъ городовъ Москвы, Петербурга, Одессы и многихъ другихъ городахъ и мѣстахъ Россіи.

Мы надѣемся, что Вы, Мм. Гг., опробовавъ предлагаемый коньякъ и убѣдившись, что качествами своими онъ не уступаетъ лучшимъ заграничнымъ, не откажитесь содѣйствовать его распространенію и уничтоженію заблужденія, что только чужое, изъ-за моря, лучше своего—русскаго.

Съ совершеннымъ почтеніемъ имѣемъ честь быть готовые къ услугамъ

Н. Л. Шустовъ съ С-мъ.

ОСОБАГО ВНИМАНІЯ заслуживаетъ, вновь выпущенный, десятилѣтней выдержки КРЫМСКІЙ и КАВКАЗСКІЙ КОНЬЯКЪ

„ФИНЬ-ШАМПАНЬ".

На Всероссійской Художественно-Промышленной выставкѣ 1896 г., фирма наша удостоена „За превосходное качество русскихъ коньяковъ" высшей награды

ЗОЛОТОЙ МЕДАЛИ.

Фирма удостоена многочисленныхъ НАГРАДЪ на выставкахъ въ Россіи и заграницей.

ГЛАВНАЯ КОНТОРА

ПАРОВАГО ВОДОЧНАГО и ЛИКЕРНАГО ЗАВОДА и ОПТОВЫХЪ СКЛАДОВЪ РУССКИХЪ ВИНОГРАДНЫХЪ ВИНЪ

ТОРГОВАГО ДОМА

Н. Л. ШУСТОВЪ СЪ С-МЪ

(Москва, Ермолаевская-Садовая, собственный домъ. Телефонъ № 305),

рекомендуя нижепоименованные напитки, изобрѣтенные на нашемъ заводѣ, покорнѣйше просить **Гг. покупателей** обратить на нихъ особенное вниманіе, какъ на имѣвшіе необыкновенно быстрое распространеніе при первомъ своемъ появленіи въ продажѣ и въ настоящее время, заслужившіе за свое качество одобреніе публики, выражающееся обширнымъ спросомъ въ Москвѣ, С.-Петербургѣ и многихъ друг. городахъ Россіи.

Нѣжинскую рябину на коньякѣ,
Яблочную настойку,
Зубровку,
Желудочную горечь,
Мандариновую горькую,
Сѣверную настойку (клюквен.),
Полянику (настойку),
Нектаринъ,
Ликеръ русскихъ степныхъ травъ
Кавказскій горный травникъ,
Крымскій ликеръ,
Ананасную землянику.

Тройной ректификаціи СТОЛОВОЕ ВИНО № 29-й.

и

НОВОСТИ:

ЕЖЕВИКУ (настойку) и ликеры: БѢЛАЯ СЛИВА, КНИКБЕЙНЪ.

На Всероссійской Художественно-Промышленной выставкѣ 1896 г. водочныя издѣлія нашей фирмы признаны по экспертизѣ **„превосходнаго качества“** и удостоены **ЗОЛОТОЙ МЕДАЛИ;** изъ нихъ въ особенности обратили на себя вниманіе ликеры, какъ **„могущіе вполнѣ успѣшно конкуррировать съ заграничными“.**

Вмѣстѣ съ тѣмъ, торговый домъ считаетъ своею обязанностью **предостеречь Гг. покупателей** отъ появляющихся подражаній и даже поддѣлокъ печатей, клеймъ и этикетовъ нашей фирмы и покорнѣйше проситъ **не смѣшивать** предлагаемые напитки, выдѣлываемые изъ чистыхъ продуктовъ отечественной почвы, съ однородными напитками подражателей.

ФИРМА СУЩЕСТВУЕТЪ СЪ 1863 ГОДА.



ТОРГОВЫЙ ДОМЪ

А. А. ТРАПАНИ

С.-Петербургъ, Николаевская набер. № 35-2.	Одесса, Театральн. пер. № 10.	Ростовъ на-Д., Темерницкая, № 85.	Ялта, Бульварная.

Агентства: въ Севастополѣ, Новороссійскѣ, Сухумѣ и Николаевѣ.

ПРЯМОЕ ПАРОХОДНОЕ СООБЩЕНІЕ

между **Черноморскими** и **Балтійскими** портами, а также между **Одессою, Петербургомъ** и портами **Дальняго Востока** и О-ва **Сахалина.**

ЕЖЕНЕДѢЛЬНОЕ СРОЧНОЕ СООБЩЕНІЕ

между **С.-Петербургомъ** и **Стокгольмомъ,** съ заходомъ въ Выборгъ, Котку, Гельсингфорсъ, Ганге, Або и Маріенгамнъ.

ПОКУПКА и ПРОДАЖА

по порученію всякаго рода товаровъ и **отправка** во всѣ части свѣта.

АГЕНТУРА и ПРЕДСТАВИТЕЛЬСТВО

фабрикъ и заводовъ русскихъ и иностранныхъ.

Телеграммы: **Трапани** { Одесса, Ростовдонъ, Петербургъ, Ялта.

Исполненіе таможенныхъ обрядностей. ◆ Инкассо.

Н. Б. ПЕРЕТЦЪ.

УДОСТОЕНЪ НАГРАДЫ НА ВЫСТАВКѢ въ г. КРАСНОЯРСКѢ, въ 1892 г.

МЕДАЛЬ

и ПОЧЕТНЫЙ ДИПЛОМЪ

на выставкѣ въ ЧИКАГО въ 1893 году.

СЕРЕБРЯНАЯ МЕДАЛЬ

ЗА ЛУЧШІЯ ВЪ КРАѢ ИЗДѢЛІЯ

на Всероссійской Художественно-Промышленной Выставкѣ 1896 г. въ Нижнемъ-Новгородѣ.

БѢЛОШВЕЙНЫЙ МАГАЗИНЪ

Н. Б. ПЕРЕТЦЪ

ВЪ ТОМСКѢ.

Спеціальность бѣлья и вышитыхъ издѣлій,

ГОТОВЫХЪ и НА ЗАКАЗЪ.

Требованія Гг. иногородныхъ исполняются немедленно. По желанію—съ наложеннымъ платежемъ.

ПРЕЙСЪ-КУРАНТЫ высылаются БЕЗПЛАТНО.

Н. Г. ШИПОВЪ и К°

ВЪ ТОМСКѢ.

ТОРГОВЛЯ

бакалейными, колоніальными, гастрономическими, табачными и прочими товарами.

ВИНА РУССКІЯ и ИНОСТРАННЫЯ,

ВОДКИ И ЛИКЕРЫ.

Магазинъ помѣщается на Ново-Соборной площ., противъ театра.

Адресъ для телеграммъ: Томскъ, Шипову.

Врача, статскаго совѣтника Павла Петровича Еланцева

въ гор. Томскѣ

ВОДОЛѢЧЕБНИЦА

ДЛЯ ПРИХОДЯЩИХЪ БОЛЬНЫХЪ.

Лечебница помѣщается въ особомъ домѣ со всѣми спеціальными приспособленіями. Открытіе водолѣчебницы состоялось осенью 1895 года. При леченіи въ ней примѣняются: вода, электричество, массажъ и паровыя ванны—отъ переутомленія нервной системы, хроническаго ревматизма, малокровія, меркуріализма, сифилиса, безсилія, нервныхъ, грудныхъ и прочихъ болѣзней. Также устроены души Шарко и простые; ванны обыкновенныя, поясныя, проточныя и другія.

РУСАКОВСКІЙ ПЕРЕУЛОКЪ. ПРІЕМЪ ЕЖЕДНЕВНО.

ТОРГОВЛЯ РУССКИМИ и ИНОСТРАННЫМИ ВИНАМИ.

А. А. Фильбертъ и К°

удостоенъ за свои издѣлія СЕРЕБРЯНОЙ МЕДАЛИ,

на Всероссійской художественно-промышленной выставкѣ 1896 г. въ Нижнемъ-Новгородѣ.



ОТЪ КРАСНОЯРСКАГО ОБЩЕСТВА СЕЛ. ХОЗ. и ПРОМЫШЛЕННОСТИ
ЗА ВЫСТАВКУ 1892 Г., СЪ ПРАВОМЪ НА ВЫСШУЮ НАГРАДУ.

ВѢНСКОЕ
КОЛБАСНОЕ И КОНСЕРВНОЕ
ЗАВЕДЕНІЕ
А. ФИЛЬБЕРТЪ и К°,

Отдѣленіе—Торговая улица, собственный домъ.

ТОРГОВЛЯ ОПТОМЪ и ВЪ РОЗНИЦУ.

Принимаются заказы на всевозможные **КОЛБАСНЫЕ и ГАСТРОНОМИЧЕСКІЕ ТОВАРЫ.** Колбасныя издѣлія поступаютъ въ магазинъ **ежедневно** свѣжими.

Складъ сыра, консервовъ и гастрономическихъ закусокъ.

Икра, рыба копченая и маринованная, сельди, сардины, горчица, уксусъ, соя

И ПОЛНЫЙ ВЫБОРЪ БАКАЛЕЙНАГО ТОВАРА.

Съ 1-го Августа 1893 года, при моихъ мастерскихъ изготовляются всевозможные ***рыбные консервы и балыки*** *изъ нельмы и осетрины.*

Требованія Г.г. иногородныхъ исполняются **скоро и акуратно,** подъ личнымъ наблюденіемъ.

Прейсъ-куранты высылаются по требованію безплатно.

Адресъ для телеграммъ: **ТОМСКЪ, ФИЛЬБЕРТЪ.**

ТОРГОВЛЯ РУССКИМИ и ИНОСТРАННЫМИ ВИНАМИ.

В. Н. ВЫТНОВЪ

имѣя собственные заводы **винокуренный, ректификаціонный и водочный**, производитъ винокуреніе на непрерывнодѣйствующемъ аппаратѣ „ИЛЬГИСА“, ректификацію спирта на извѣстномъ аппаратѣ „САВАЛЛЬ“, дающемъ въ часъ 1500% спирта самаго высокаго качества крѣпостью 97½%.

ПРИГОТОВЛЕНІЕ ИЗЪ РЕКТИФИКОВАННАГО СПИРТА

ОЧИЩЕННАГО и СТОЛОВАГО ВИНА

ВЫСОКАГО КАЧЕСТВА,

ВОДОКЪ, ЛИКЕРОВЪ И НАЛИВОКЪ.

За хорошее качество производства фирмѣ присуждены медали на выставкахъ въ **Казани, Парижѣ** и **Марсели**, а также знакъ отличія **Парижской національн. академіи промышл. и торговли.**

ПРОДАЖА

СПИРТА, ВИНА и ВОДОЧНЫХЪ ИЗДѢЛІЙ,

ВИНЪ «УДѢЛЬНАГО ВѢДОМСТВА» И ДРУГИХЪ МАРОКЪ.

РУССКИХЪ И ИНОСТРАННЫХЪ ВИНОГРАДНЫХЪ ВИНЪ

ИЗВѢСТНЫХЪ ФИРМЪ

ПО САМЫМЪ УМѢРЕННЫМЪ ЦѢНАМЪ.

ПРОДАЖА ПРОИЗВОДИТСЯ ВЪ ТОМСКѢ:

изъ водочнаго завода, по Милліонной улицѣ, въ собственномъ зданіи,
„ оптоваго склада, по Большой-Почтамтской ул., въ зданіи Сковородовой,
„ ренсковаго погреба, по Милліонной улицѣ, въ собственномъ зданіи,
„ „ „ по Черепичной улицѣ, въ домѣ Хейсина

Кромѣ того, спиртъ, очищенное столовое вино и водочныя издѣлія заводовъ фирмы продаются изъ магазиновъ и ренсковыхъ погребовъ **И. Г. Гадалова, И. К. Метелева, В. И. Кугушева, Н. А. Агапитова, А. П. Карнакова** и друг.

Адресъ: для писемъ **Томскъ, Петру Васильевичу Вытнову**; для телеграммъ: **Томскъ, Вытнову.**

В. А. ГОРОХОВЪ.

КРУПЧАТКА

ВСѢХЪ СОРТОВЪ

МЕХАНИЧЕСКОЙ МЕЛЬНИЦЫ

близъ с. БЕРСКАГО, Барн. окр.

Адресъ для телеграммъ: Берскъ, Горохову.

ТОРГОВЛЯ

въ ТОМСКѢ,—въ домѣ Вяткина и въ Новомъ Базарномъ корпусѣ.

БУКСИРО-ПАССАЖИРСКОЕ

ПАРОХОДСТВО

ПО Р.р. ЗАПАДНОЙ СИБИРИ.

Пріемъ и доставка грузовъ и пассажировъ

МЕЖДУ

Тюменью, Томскомъ и Барнауломъ.

Для пассажировъ I и II классовъ имѣются удобныя каюты, а III классъ помѣщается на палубѣ, подъ закрытымъ тентомъ.

Плата за провозъ пассажировъ по таксѣ, а грузы—по соглашенію съ товароотправителями.

КАРЕТНОЕ ЗАВЕДЕНІЕ

В. Г. ПАТРУШЕВА

существуетъ съ 1873 г. въ Томскѣ, Полгор. ул., соб. домъ.

ИМѢЮТСЯ ВСЕГДА ВЪ ЗАПАСѢ

ВСЕВОЗМОЖНЫЕ **ГОРОДСКІЕ И ДОРОЖНЫЕ** ЛѢТНІЕ и ЗИМНІЕ **ЭКИПАЖИ,**

Принимаются заказы по весьма умѣреннымъ цѣнамъ.

Выполняются работы всевозможныхъ желѣзныхъ издѣлій: **лѣстницъ, перилъ, ставней, дверей, кроватей и проч.** всякихъ рисунковъ и чертежей, **дѣлаются паровые котлы** разной величины и образцовъ.

Омская контора пароходства по р.р. Западн. Сибири

С. МОРОДИННИКОВЫХЪ.

Книжный магазинъ

А. С. АЛЕКСАНДРОВА

ВЪ ОМСКѢ.

Разнообразный выборъ книгъ по всѣмъ отраслямъ знанія. НОТЫ.

ЦѢНЫ СТОЛИЧНЫЯ.

При значительныхъ требованіяхъ учебниковъ для **начальныхъ и сельскихъ** училищъ. Магазинъ дѣлаетъ **уступку отъ 10 до 15%** съ номинальныхъ цѣнъ.

РОЯЛИ И ПІАНИНО

фабрики Шредеръ и Гетце.

Цѣны фабричныя, съ добавленіемъ лишь провозныхъ расходовъ.

ТОВАРИЩЕСТВО

М.А.ВОРОЖЦОВЪ

ВЪ ТОМСКЪ И К°



ЛАМПЫ ПОСУДА



БРОНЗА



КЕРОСИНОВЫЯ ПЕЧИ

ЭМАЛИРОВАННАЯ ПОСУДА

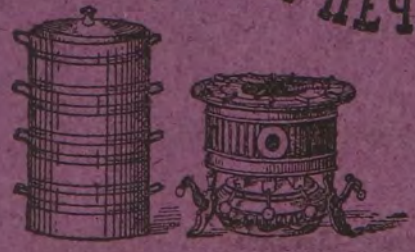



СПИЧКИ СОБСТВЕН. ФАБРИКИ.

КАСЛИНСКОЕ ЧУГУННОЕ ЛИТЬЕ и ЗЛАТОУСТОВСКІЯ ИЗДѢЛІЯ

КЕРОСИНЪ, СВѢЧИ, СМАЗОЧНЫЯ МИНЕРАЛЬНЫЯ МАСЛА

МЕТЦЕРЪ КЛИШЕ СДѢЛАНО ВЪ ЦИНКОГ. А. МЕТЦЕРЪ МОСКВА

г. Томскъ.

КЕРОСИНЪ

ТОРГОВАГО ДОМА

„АЛЕКСѢЙ ШИТОВЪ"

имѣется для продажи высшаго качества.

При горѣніи въ лампахъ всевозможныхъ системъ непроизводитъ запаха и копоти.

ПОСУДА ДЛЯ КЕРОСИНА

приготовляется совершенно новая и прочная разныхъ размѣровъ, вмѣстимостью отъ 1 до 25 пудовъ.

Съ требованіями Гг. покупатели могутъ обращаться къ довѣренному Торговаго дома **П. Ѳ. Дроздову** въ **Томскѣ.**

Адресъ для телеграммъ: **Томскъ, Шитову—Дроздову.**
„ писемъ: **Томскъ, П. Ѳ. Дроздову.**

МОСКОВСКІЙ КНИЖНЫЙ СКЛАДЪ.

КАТАЛОГЪ
СВ. КНИГАМЪ, ИМѢЮЩИМСЯ ВЪ СКЛАДѢ
ВЫСОЧАЙШЕ УТВЕРЖДЕННАГО
Общества для распространенія Св. писанія въ Россіи.

№ сорта		Цѣна въ перепл. руб.	к.
	Новые завѣты.		
	Съ указателемъ церковныхъ чтеній на всѣ дни.		
	Русскіе.		
1	Въ 32-ю д. л., съ *Псалт.* въ футлярѣ	—	45
2	„ „ Больш. д. л., нов. изданіе	—	30
3	„ 16-ю съ *Псалт.* въ кол. съ зол. кр., въ футлярѣ	—	90
4	„ 8-ю „ „ кр. печ., съ *Псалтирью*	1	—
5	„ „ „ „ „ „ „ „ въ золотомъ обрѣзѣ	3	—
6	На четыр. язык. (греч., слав., русск. и латинск.)	2	50
	Славяно-русскіе.		
7	Въ 24-ю д. л., въ корешкѣ, съ золотымъ крестомъ	—	80
8	„ 16-ю „ „ „ темной кожѣ, съ золотымъ крестомъ	1	70
	Славянскіе.		
9	Въ 16-ю д. л., въ кол. съ золотымъ крестомъ	—	60
10	„ 32-ю „ „ „ „ „ „ „ „ съ псалт.	—	40
	Евангеліи.		
	(Съ указателемъ церковныхъ чтеній).		
	Русскія.		
11	Въ 32-ю д. л., въ коленкорѣ, съ золотымъ крестомъ	—	15
12	Евангелія-брошюр. рус. въ 32-ю д. л., кажд. Евангел. влож. отд. въ пер.	—	5
	Славяно-русскія.		
13	Въ 16-ю д. л., въ коленкорѣ, съ золотымъ крестомъ	—	60
	Славянскія.		
14	Въ 16-ю д. л., на славянск. яз., въ кол. съ зол. крест.	—	40
15	„ 32-ю „ „ „ „ „ „ „ „ „ „ съ изобр. Ев.	—	20
	Псалтири.		
16	Въ 16-ю д. л., русск., въ тисненномъ коленкорѣ	—	25
17	„ 32-ю „ „ „ „ „ „	—	7
18	„ „ „ славянскіе, „ „	—	25
19	„ 32-ю д. л., „ „ „	—	10
	Библіи.		
20	На русскомъ языкѣ, въ 8-ю д. л., въ кожѣ	3	50
21	„ „ „ „ 8-ю „ „ „ корешкѣ	3	—
22	„ „ „ тоже, въ золотомъ обрѣзѣ, въ футлярѣ	5	—
23	„ славянскомъ языкѣ, въ 8-ю д. л., въ кожѣ	3	60
24	„ „ „ „ 18-ю д. л., въ корешкѣ	1	75

Съ требованіями св. книгъ просятъ адресоваться въ складъ Общества, Москва, Покровка, д. № 52.

Адресъ для телеграммъ: **Москва, Голубеву.**

НАШЪ ДОМЪ

СУЩЕСТВУЕТЪ

СЪ 1837 ГОДА.



ВИЛЬБОРНЪ



НАШИ

ИНОСТРАННЫЯ ВИНА

продаются только въ лучшихъ винотор-
говляхъ главныхъ городахъ Россіи.



ЛЕГКО-ПАССАЖИРСКІЕ ПАРОХОДЫ

„КОРМИЛЕЦЪ„ и „ГОРНЫЙ“

Е. И. МЕЛЬНИКОВОЙ

ОТПРАВЛЯЮТСЯ ДВА РАЗА ВЪ НЕДѢЛЮ

ИЗЪ ТОМСКА ВЪ КРИВОЩЕКОВО и БАРНАУЛЪ

ПО ВОСКРЕСЕНЬЯМЪ И ЧЕТВЕРГАМЪ,

ИЗЪ БАРНАУЛА ВЪ ТОМСКЪ

ПО ВОСКРЕСЕНЬЯМЪ и СРЕДАМЪ.

Освѣщеніе—электрическое, отопленіе—паровое.

Отдѣльныя и общія каюты I и II классовъ РОСКОШНО ОТДѢЛАНЫ, а для III класса на палубѣ СОВЕРШЕННО ЗАКРЫТОЕ ПОМѢЩЕНІЕ.

НА ПАРОХОДАХЪ ИМѢЮТСЯ БУФЕТЫ и КУХНЯ.

Плата за провозъ пассажировъ и багажа по таксѣ,

ТОВАРЫ—ПО ОСОБОМУ СОГЛАШЕНІЮ.

За подробными справками въ городѣ **Томскѣ** просятъ обращаться на Воскресенскую гору, домъ **М. П. Ляпунова.**

ПРАВЛЕНІЕ

УЧРЕЖДЕННОЙ СЪ ВЫСОЧАЙШАГО СОИЗВОЛЕНІЯ ВЪ 1847 Г.

С.-ПЕТЕРБУРГСКОЙ КОМПАНІИ

„НАДЕЖДА“

для морскаго, рѣчнаго и сухопутнаго страхованія, транспортированія кладей и страхованія отъ огня имуществъ

доводитъ до свѣдѣнія, что въ означенныхъ ниже городахъ и мѣстностяхъ Компанія имѣетъ Агентства для пріема кладей къ отправкѣ и сдачѣ таковыхъ; кромѣ того, Компанія принимаетъ по полисамъ страхованія: грузовъ, слѣдующихъ водою и сухопутно, и отъ огня движимаго и недвижимаго имуществъ, взимая самыя умѣренныя: коммиссію за провозъ и страховыя преміи.

Списокъ Агентствъ Компаніи „НАДЕЖДА“:

Въ Аккерманѣ
Акмолахъ
ст. Акстафѣ
Алатырь
Александровскѣ
Александрополѣ
Алуштѣ
с. Армавирѣ
Арзамасѣ
Архангельскѣ
Астрахани
Ахалцыхѣ
Баку
с. Балаковѣ
Балтѣ
Барнаулѣ
Батумѣ
Баускѣ
Бахчисараѣ
Бендерахъ
Бердичевѣ
Бердянскѣ
Бериславѣ
Берлинѣ
Благовѣщенскѣ
Бобруйскѣ
с. Богородскомъ
к. Болградѣ
Болховѣ
м. Б.-Токмакѣ
Брестъ-Литовскѣ
Брянскѣ
Бухарѣ
м. Бѣлой Церкви
Бѣлгородѣ
Бѣлостокѣ
Варшавѣ
м. Вержболовѣ
Вильнѣ
Виндавѣ
Винницѣ
Витебскѣ
Владивостокѣ
Владикавказѣ
Вознесенскѣ
Вологдѣ
м. Волочискѣ
Вольскѣ
Воронежѣ
Выборгѣ
Вѣнѣ

Въ **Вѣрномъ**
Гамбургѣ
Гельсингфорсѣ
Геническѣ
Глуховѣ
ст. Голтѣ
Голдингенѣ
Гомелѣ
Городнѣ
Гроднѣ.
Грозномъ
[illegible]
Двинскѣ
Джаркентѣ
Дубовкѣ
м. Дунаевцахъ
ст. Евлахъ
Евпаторіи
Ейскѣ
Екатеринбургѣ
Екатеринодарѣ
Екатеринославлѣ
Елисаветградѣ
Елисаветполѣ
Ельцѣ
Житомірѣ
Златоустѣ
Ивано-Вознес.
Ибритѣ
Иркутскѣ
Ишимѣ
Казани
Калугѣ
Кам.-Подольскѣ
Камышинѣ
Камышловѣ
Карасубазарѣ
Карсѣ
Касимовѣ
м. Каховкѣ
Кенигсбергѣ
Керчи
Кіевѣ
Кизлярѣ
Кимрахъ
Кинемшѣ
Кишиневѣ
п. Клинцахъ
Ковелѣ
Ковнѣ
Козловѣ
Кокандѣ

Въ Конотопѣ
Костромѣ
Красноярскѣ
Кременчугѣ
Крестовскомъ
Кривощековѣ
Кролевцѣ
ст. Крымской
Курганѣ
Курскѣ
Кутаисѣ
Куинцахъ
ст. Кюрдамирѣ
Лейпцигѣ
Либавѣ
Лодзи
Лондонѣ
Лубнахъ
Любекѣ
Люблинѣ
Майконѣ
Маріуполѣ
Мелитополѣ
Мензелинскѣ
укр. Мервѣ
Минскѣ
Митавѣ
ст. Михайловѣ
Міасѣ
Могилевѣ, губ.
Могил.-Подольск.
Моздокѣ
Моршанскѣ
Москвѣ
Муромѣ
Нарвѣ
Нахичевани
Нижн.-Новгор.
Нижне-Тагил. зав.
Николаевскѣ
Николаевѣ
Никополѣ
Новгородѣ
Новозыбковѣ
Новорадомскѣ
Новороссійскѣ
Новочеркасскѣ
Нухѣ
Нѣжинѣ
Одессѣ
Омскѣ
Оренбургѣ

Въ Орлѣ
Острогѣ
Оршѣ
с. Павловѣ
Павлодарѣ
Павлоградѣ
Парижѣ
Пензѣ
Переяславлѣ
Перми
Перновѣ
[illegible]
Петропавловскѣ
Пинскѣ
Полоцкѣ
Полтавѣ
Поневѣжѣ
Поти
Прилукахъ
Проскуровѣ
ст. Прохладной
Псковѣ
Пятигорскѣ
Радзивиловѣ
Ревелѣ
Ржевѣ
Ригѣ
Римѣ
Ровно
Ромнахъ
Рославлѣ
Ростовѣ-на-Дону
м. Ружанахъ
Рыбинскѣ
Рязани
Самаркандѣ
Самарѣ
Сарапулѣ
Саратовѣ
Севастополѣ
Семипалатинскѣ
Симбирскѣ
Симферополѣ
Слонимѣ
Слуцкѣ
Смоленскѣ
Сморгонѣ
д. Сосновицахъ
С.-Петербургѣ
Срѣтенскѣ
Ставрополѣ губ.
Стародубѣ

Въ Старой-Руссѣ
Сувалкахъ
Судакѣ
Сумахъ
Сызрани
Таганрогѣ
Тамбовѣ
Тарутинѣ
Таурогонѣ
Ташкентѣ
Твери
Темиръ-Х.-Шурѣ
Тирасполѣ
Тифлисѣ.
Томашевѣ.
Томскѣ.
Троицкѣ
Тукумѣ
Тулѣ
м. Тульчинѣ
Туркестанѣ
Тюмени
Узунъ-Ада
Умани
Уральскѣ
Уфѣ
Хабаровскѣ
Харьковѣ
Хасовъ-юртѣ
Хвалынскѣ
Херсонѣ
Хоролѣ
Хотинѣ
Царицинѣ
Челябинскѣ
Ченстоховѣ
Черкассахъ
Черниговѣ
Шовляхъ
Шадринскѣ
Шемахѣ
м. Шосткѣ
Штеттинѣ
Шушѣ
Юрьевѣ
Эривани
Ялтѣ
м. Ярмолинцахъ
Ярославлѣ
Ѳеодосіи.

Правленіе Компаніи и С-Петерборгскаго Агенства помѣщается въ С.-Петербургѣ, на углу Адмиралтейскаго и Вознесенскаго пр., въ д. граф. Стенбокъ-Ферморъ, № 10—2.

Агентство К° „Надежда“ въ Томскѣ помѣщается: Сѣнной части, по Милліонной улицѣ, домъ Титова, № 33. Имѣется телефонъ.

Я. Е. УЛЬЯНОВЪ

ВЪ ТОМСКѢ,

Магистратская улица, собственный домъ, № 14.

Фирма существуетъ съ 1843 года.

Удостоенъ наградъ: **золотой, серебряной и бронзовой медалей**—на Всемірной Антверпенской выставкѣ 1894 г.; **золотой медали**—на промышленной выставкѣ въ Парижѣ 1893 г. и **знака отличія**—Парижской національной академіи промышленности и торговли.

Мыловаренный, свѣчной, маслобойный и кожевенный заводы

ВЫДѢЛЫВАЮТЪ:

ПОДОШВЕННЫЯ, ЮФТОВЫЯ, КОНСКІЯ, ТЕЛЯЧІЯ, ШАГРЕНЕВЫЯ, ГЛЯНЦЕВЫЯ и МАТОВЫЯ **КОЖИ.**

ГАМБУРГСКІЕ ОПОЙКИ—бѣлые и черные.

РУКАВИЦЫ, БРОДНИ И ДРУГІЕ ПРІИСКОВЫЕ ТОВАРЫ.

МЫЛО ЖЕЛТОЕ, АРОМАТНОЕ, СѢРОЕ и ДРУГ. СОРТОВЪ.

МАСЛО КОНОПЛЯНОЕ и ЛЬНЯНОЕ.

САЛЬНЫЯ СВѢЧИ.

ВСѢ ИЗДѢЛІЯ МОИХЪ ЗАВОДОВЪ САМАГО ВЫСОКАГО КАЧЕСТВА.

ЦѢНЫ НА ВСѢ ТОВАРЫ УМѢРЕННЫЯ.

Торговля помѣщается въ Гостинномъ дворѣ, противъ Богоявленской церкви.

Адресъ для писемъ и телеграммъ: **Томскъ, Якову Евграфовичу Ульянову.**

ТОРГОВЫЙ ДОМЪ

„КСЕНОФОНТЪ ЧЕВИЛЕВЪ и СЫНОВЬЯ".

ПРИНИМАЕТЪ НА ДОСТАВКУ ТОВАРЫ

въ Сибирь и Европейскую Россію.

Въ городѣ КАНСКѢ Енисейской губерніи, въ собствен. домѣ, на Базарной площади, ПРОИЗВОДИТСЯ ТОРГОВЛЯ ОПТОМЪ и ВЪ РОЗНИЦУ

МАНУФАКТУРНЫМИ,

ГАЛАНТЕРЕЙНЫМИ, МОСКАТЕЛЬНЫМИ,

СКОБЯНЫМИ,

БАКАЛЕЙНЫМИ, КОЛОНІАЛЬНЫМИ,

КОЖЕВЕННЫМИ,

ЖЕЛѢЗНЫМИ и МНОГИМИ ДРУГИМИ ТОВАРАМИ.

А ТАКЖЕ

ЧАЕМЪ, САХАРОМЪ

и

ШВЕЙНЫМИ МАШИНАМИ.

Адресъ для писемъ: **Томскъ, Торговому дому „Ксенофонтъ Чевилевъ и Сыновья"**, для телеграммъ: **Томскъ—Чевилеву.**

1865 1882 ТОВАРИЩЕСТВО 1870

РОССІЙСКО-АМЕРИКАНСКОЙ РЕЗИНОВОЙ МАНУФАКТУРЫ

ВЪ С.-ПЕТЕРБУРГѢ,

УЧРЕЖДЕННОЕ ВЪ 1860 ГОДУ.

Просить при покупкѣ **РЕЗИНОВЫХЪ ГАЛОШЪ**

обращать вниманіе на клейма на подошвахъ.

ВЪ ОСОБЕННОСТИ

НА ГОСУДАРСТВЕННЫЙ ГЕРБЪ,

1860
Т. Р. А. Р. М.
С.-Петербургъ.

право пользованія которымъ принадлежитъ исключительно Товариществу Россійско-Американской Резиновой Мануфактуры.

ТОРГОВЫЙ ДОМЪ

ЛЕОПОЛЬДЪ НЕЙШЕЛЛЕРЪ

ВЪ ЕКАТЕРИНБУРГѢ,

противъ Кафедральнаго собора, д. бр. Дмитріевыхъ; въ Ирбитской ярмаркѣ,—д. Шалькова.

ОПТОВАЯ ПРОДАЖА

РЕЗИНОВЫХЪ ГАЛОШЪ

РОССІЙСКО-АМЕРИКАНСКОЙ РЕЗИНОВОЙ МАНУФАКТУРЫ

и

МЕХАНИЧЕСКОЙ ОБУВИ

С.-ПЕТЕРБУРГСКАГО МЕХАНИЧЕСКАГО ПРОИЗВОДСТВА.

Удостоенъ медали на Ливерпульской выставкѣ въ 1886 г.

МѢХОВОЙ и МОДНЫЙ МАГАЗИНЪ

С. М. ДУБРОВИЧЪ

ВЪ ТОМСКѢ.

МѢХА, ДОХИ, ШУБЫ, ШУБКИ,

МАНТО, РОТОНДЫ, ПАЛЬТО и ДИПЛОМАТЫ.

Пріемъ въ передѣлку, чистку и окраску

ВСЯКАГО РОДА МѢХОВЫХЪ ВЕЩЕЙ.

СБЕРЕЖЕНІЕ МѢХОВЪ НА ЛѢТО.

Шляпы, шапки, шапочки, уборы, наколки и муфты всѣхъ сезоновъ; ПЕРЕДѢЛКА ШЛЯПЪ по послѣднимъ Парижскимъ моделямъ.

ФРАНЦУЗСКІЕ ЦВѢТЫ,

вѣера, ленты, діадемы, страусовыя перья, морабу, амазоны и прочій **модный товаръ.**

ПОКУПКА НЕВЫДѢЛАННЫХЪ МѢХОВЪ.

Иногородніе требованія исполняются **скоро и аккуратно.**

Адресъ для телеграммъ: **Томскъ, Дубровичу.**

ПЕРВОКЛАССНЫЙ РЕСТОРАНЪ

„РОССІЯ“

ВЪ ТОМСКѢ

(УГОЛЪ НЕЧАЕВСКОЙ и СПАССКОЙ УЛИЦЪ),

въ лучшей части города, вблизи Университета, всѣхъ присутственныхъ мѣстъ, театра и городскаго сада.

НОМЕРА для Гг. ПРОѢЗЖАЮЩИХЪ

отъ **75** коп. до **3** руб. въ сутки.

Электрическое освѣщеніе номеровъ и ресторана.

ТЕЛЕФОНЪ,

ГАЗЕТЫ и ЖУРНАЛЫ русскіе и иностранные.

ПРИ РЕСТОРАНѢ

БИЛЛІАРДЫ ФРЕЙБЕРГА,

ОТДѢЛЬНЫЕ КАБИНЕТЫ.

Вмѣстѣ съ тѣмъ недорогая кухня, порученная опытному повару.

Владѣльцы ресторана **Черныхъ и Горлановъ.**

Адресъ для телеграммъ: *Ресторанъ „РОССІЯ“.*

Удостоенъ СЕРЕБРЯНОЙ МЕДАЛИ на Казанской выставкѣ, въ 1890 г., за трудолюбіе и искусство.

ТОМСКІЙ СКЛАДЪ

УСПЕНСКОЙ ПИСЧЕБУМАЖНОЙ ФАБРИКИ

ВЫСОЧАЙШЕ утвержденнаго

Сибирскаго Фабрично-Торговаго Товарищества

А. ЩЕРБАКОВА и К°.

ОПТОВО-РОЗНИЧНАЯ ТОРГОВЛЯ:

ПОЧТОВОЙ, ПИСЧЕЙ, ОБЕРТОЧНОЙ, КНИЖНОЙ, КАРТУЗНОЙ, ТОВАРНОЙ, МУНДШТУЧНОЙ, ЧАЙНОЙ, ГАЗЕТНОЙ, БЮВАРНОЙ, КАРТОННОЙ, БУТЫЛОЧНОЙ, АЛЬБОМНОЙ, ПѢДИЛЬНОЙ для аптекъ и очистки водокъ, КОНТОРСКІЯ КНИГИ, КОШЕЛЬКИ, УЧЕНИЧЕСКІЯ ТЕТРАДИ, КАРТОНЪ тряпичный и асбестовый.

Асбестинъ, асбестовая ткань, асбестовый канатъ.

ВЪ СКЛАДѢ ИМѢЕТСЯ

ПОЛНЫЙ ВЫБОРЪ БУМАГЪ ВСѢХЪ №№, ЦВѢТОВЪ и ВѢСА.

А ТАКЖЕ ПРИНИМАЮТСЯ ЗАКАЗЫ

бумагъ желаемаго формата, цвѣта, достоинства и вѣса,

РАВНО И НА КАТУШЕЧНЫЯ БУМАГИ: ТЕЛЕГРАФНАЯ ЛЕНТА, ОБОЙНЫЯ, СПИЧЕЧНЫЯ И ДРУГ.

Складъ и Магазинъ помѣщаются: Томскъ, Милліонная, д. Королева.

Образцы бумагъ и прейсъ-куранты высылаются по первому требованію БЕЗПЛАТНО.

Управляющій М. А. Тимофеевъ.

ТОРГОВЛЯ

ТАБАЧНЫМИ ТОВАРАМИ

РАЗНЫХЪ ФАБРИКЪ

ѲЕДОРА ГАВРІИЛОВИЧА ГИРБАСОВА

въ ТОМСКѢ и ТЮМЕНИ.

Ярмаркахъ ИРБИТСКОЙ и ИШИМСКОЙ.

ПРОДАЖА

ОПТОМЪ и ВЪ РОЗНИЦУ.

ДЕПО ТАБАЧНЫХЪ ИЗДѢЛІЙ

ФАБРИКИ

ВЫСОЧАЙШЕ Утвержденнаго Товарищества подъ фирмою „А. Н. БОГДАНОВЪ и К°“ въ С.-Петербургѣ.

ГЛАВНЫЙ СКЛАДЪ ДЛЯ СИБИРИ

Гильзъ фабрики А. А. Андреева, въ Москвѣ.

Адресъ для телеграммъ: **Ѳедору Гирбасову.**

г. ТОМСКЪ.

„ЕВРОПЕЙСКАЯ ГОСТИННИЦА“

Вновь устроенная новымъ владѣльцемъ

В. Л. МОРОЗОВЫМЪ.

Имѣю честь довести до всеобщаго свѣдѣнія, что содержимая мною Европейская гостинница въ г. Томскѣ, въ д. бывшемъ купца Исаева, заново отдѣлана, имѣетъ роскошно убранный ЗАЛЪ, въ которомъ поставленъ

ОРКЕСТРІОНЪ,

Гостинную и столовую съ прекрасно убранною сервировкою. Желающихъ послушать музыку покорнѣйше прошу удостоить посѣщеніемъ гостинницу.

Гостинницею получаются газеты, журналы и телеграммы.

☛ БУФЕТЪ ☚

ДВА БИЛЛІАРДА ИЗВѢСТНОЙ ФАБРИКИ ФРЕЙБЕРГА.

24 НОМЕРА СО ВСѢМИ УДОБСТВАМИ,

отъ 1 рубля 25 копѣекъ до 5 рублей въ сутки.

При гостинницѣ имѣется кухня съ лучшимъ поваромъ въ Томскѣ.

Затративъ значительную сумму на обстановку гостинницы, желаю предоставить каждому посѣтителю всѣ удобства и льщу себя надеждою, что почтеннѣйшая публика г. Томска, а также и гг. проѣзжающіе черезъ Томскъ, не оставятъ меня своимъ посѣщеніемъ, и увѣренъ, что всякій посѣтитель убѣдится, что гостинница моя своими удобствами и обстановкой **нисколько не уступаетъ европейскимъ отелямъ.**

При гостинницѣ для удобства гг. проѣзжающихъ во всякое время имѣются ТАРАНТАСЫ разныхъ величинъ, которые продаются по сходнымъ цѣнамъ.

Содержатель гостинницы *В. Л. Морозовъ.*



ПАРОХОДСТВО

И. И. ЛЮБИМОВА

СОВЕРШАЕТЪ СРОЧНЫЯ ПАССАЖИРСКІЯ ОТПРАВЛЕНІЯ

МЕЖДУ

ПЕРМЬЮ, КАЗАНЬЮ И НИЖНИМЪ-НОВГОРОДОМЪ

ЕЖЕДНЕВНО.

Четыре отправленія ускореннаго движенія совершаютъ легко-пассажирскіе пароходы: двухъ-этажные, американскаго типа **Екатеринбургъ, Кама, Пермь, Березники** и одно-этажный **Кунгуръ,** а остальные три отправленія по уменьшенной таксѣ пароходы: **Удачный, Казенинъ** и **Алексѣй.**

Всѣ пароходы ускореннаго движенія освѣщаются электричествомъ, а уменьшенной таксы—растительнымъ масломъ.

Въ классахъ устроены паротушители. Всѣ помѣщенія I и II классовъ въ холодное время отапливаются паромъ.

На пароходахъ имѣются библіотеки и газеты для пассажировъ I и II классовъ и въ рубкѣ I класса (кромѣ „Казенина“ и „Алексѣя“)—піанино.

На всѣхъ пароходахъ имѣются аптечки, изъ которыхъ, въ случаѣ надобности, пассажиры могутъ пользоваться медикаментами безплатно.

На пароходахъ имѣются исправные буфеты, изъ которыхъ г.г. пассажиры могутъ пользоваться столомъ и напитками по таксѣ, а пассажиры I класса и постельнымъ бѣльемъ, съ платою за каждую перемѣну, т. е. 2 простыни, наволочку и одѣяло, 50 коп., за 1 простыню 10 коп., а также полотенцами—по 10 коп.

На пароходахъ „Екатеринбургъ“, „Кама“, „Пермь“ и „Березники“ имѣются ванны съ теплой и холодной водой.

Отдѣльныя семейныя помѣщенія въ I и II классахъ отдаются цѣлыми каютами, съ уплатою за все количество мѣстъ, въ нихъ находящихся, съ прибавленіемъ 10% и съ правомъ помѣщенія въ нихъ пассажировъ по числу мѣстъ.

Пассажиры III класса на пароходахъ **Екатеринбургъ, Кама** и **Пермь,** по мѣрѣ возможности, помѣщаются на палубѣ въ особыхъ помѣщеніяхъ, отдѣльно отъ рабочихъ, ѣдущихъ по артельнымъ билетамъ, а на остальныхъ пароходахъ—на палубѣ, закрытой по системѣ американскихъ пароходовъ.

Мѣста на пароходахъ г.г. пассажиры занимаютъ сообразно взятыхъ ими билетовъ, переходъ же изъ низшаго класса въ высшій разрѣшается не иначе, какъ по взятіи дополнительнаго билета.

Пассажиръ, не получившій билета при входѣ на пароходъ и проѣхавшій безъ билета одну или нѣсколько станцій, получаетъ билетъ и уплачиваетъ за него отъ той начальной пристани, отъ которой вышелъ пароходъ.

Продажа пассажирскихъ билетовъ и пріемъ багажа производится на Пермской, Усть-Рѣчинской, Сарапульской, Казанской и Нижегородской пристаняхъ, на Нижегородской желѣзнодорожной станціи и на пароходахъ. Плата взимается по утвержденной пароходовладѣльцемъ таксѣ.

На проѣздъ между пятью пунктами: **Пермью, Усть-Рѣчками, Сарапуломъ, Казанью и Нижнимъ-Новгородомъ** выдаются на этихъ пристаняхъ и въ Главной Конторѣ **обратные билеты**, которые имѣютъ силу въ теченіи одной навигаціи. Пассажиры, получающіе обратные билеты, пользуются скидкою въ размѣрѣ 10% съ билетной, багажной и буфетной таксъ. Такая-же скидка дѣлается и для пассажировъ, ѣдущихъ на Нижегородскую выставку и взявшихъ билеты на обратный проѣздъ, причемъ за перевозку экспонатовъ при возможности и удобствѣ помѣщенія ихъ, плата опредѣляется по таксѣ за багажъ со скидкою 25%.

За проѣздъ дѣтей моложе 10 лѣтъ платится половина таксы соотвѣтствующаго класса, если только они занимаютъ половину мѣста; дѣти моложе пяти лѣтъ платѣ за проѣздъ не подлежатъ, если не занимаютъ отдѣльнаго мѣста.

Учащимся обоего пола всѣхъ учебныхъ заведеній, предъявившимъ отъ своего начальства свидѣтельства, удостовѣряющія ихъ личность и ѣдущимъ по билетамъ II и III классовъ, дѣлается скидка въ размѣрѣ 50%. Таковая-же скидка представляется г.г. офицерамъ на проѣздъ въ I и II классахъ.

За провозъ собаки, которая должна быть подъ наблюденіемъ хозяина или особаго провожатаго, на мѣстѣ, указанномъ командиромъ парохода, платится, безъ корма, какъ за 2 пуда багажа. Въ пассажирскія помѣщенія I и II класса вводить собакъ не дозволяется.

Багажъ для г.г. пассажировъ, получившихъ билеты въ Нижнемъ-Новгородѣ въ вокзалѣ желѣзной дороги и сдавшихъ его тамъ подъ квитанціи, перевозятся на пристань безплатно.

Каждый пассажиръ можетъ имѣть при себѣ багажа безплатно не болѣе одного пуда, считая въ томъ числѣ сакъ-вояжъ и подушку, а остальное должно быть сдано подъ квитанцію, съ уплатою за провозъ.

За багажъ и вещи, не сданные подъ квитанціи, въ случаѣ пропажи, пароходство отвѣтственности на себя не принимаетъ.

Во время стоянія пароходовъ при пристаняхъ въ Перми, Казани и Нижнемъ-Новгородѣ пассажиры, по мѣрѣ возможности, помѣщаются въ соотвѣтствующихъ классахъ безплатно.

Пароходы по приходѣ въ Пермь, Казань и Нижній-Новгородъ прежде всего берутъ нефтяные остатки а затѣмъ подходятъ къ пристани. Запасы нефтяныхъ остатковъ для пароходовъ находятся: въ Перми, Сарапулѣ, Ныномъ-Борѣ, Казани и Нижнемъ-Новгородѣ.

Для удобства пассажировъ росписаніе пароходовъ согласовано съ поѣздами желѣзныхъ дорогъ. Въ случаѣ измѣненія желѣзнодорожныхъ росписаній, будутъ измѣнены и пароходныя.

На всѣхъ пароходахъ имѣются жалобныя книги, въ которыхъ г.г. пассажиры могутъ записывать свои претензіи, во избѣжаніе недоразумѣній, удостовѣренныя двумя свидѣтелями, въ присутствіи командира. При подписи должны быть обозначены имена, отчества, фамиліи и мѣсто жительства записавшихъ претензію и свидѣтелей.

Грузы принимаются на доставку по соглашенію:

—На пассажирскихъ пароходахъ и на баржахъ за буксирными пароходами по Камѣ, Волгѣ, Вяткѣ и Бѣлой до всѣхъ пристаней между **Чердынью, Рыбинскомъ, Вяткой, Уфой и Астраханью.**

—Сухопутно по желѣзнымъ дорогамъ между **Петербургомъ и Москвой, Н.-Новгородомъ, Казанью, Рыбинскомъ, Ярославлемъ, Омскомъ, Пермью, Березниками** (Луньевская вѣтвь Урал. ж. д.) и **Тюменью.**

—Также грузомъ на **Ирбитъ, Шадринскъ, Тюмень** и жел. д. изъ **Кривощекова** въ **Томскъ** и

—По рѣкамъ западной Сибири, между **Тюменью, Томскомъ и Омскомъ.**

По желанію кладчиковъ и за ихъ счетъ грузы могутъ быть застрахованы по имѣющемуся генеральному полису Страховаго Общества „Волга".

Главная Контора Ивана Ивановича Любимова въ Перми.

Конторы и агентства И. И. Любимова:

По пассажирскому пароходству:

Въ Перми, Усть-Рѣчкахъ, Сарапулѣ, Казани и Нижнемъ-Новгородѣ.

По транспортированію:

Въ С.-Петербургѣ, Москвѣ, Нижнемъ-Новгородѣ, Перми, Екатеринбургѣ, Камышловѣ, Шадринскѣ, Тюмени, Томскѣ, Кривощековѣ, Омскѣ и временно зимою: въ Челябинскѣ, Тагилѣ и Ирбити.

По буксирному пароходству:

Въ Перми, Казани, Нижнемъ-Новгородѣ, Ярославлѣ и Рыбинскѣ.

По торговлѣ Пермской солью:

Въ Березникахъ, Дедюхинѣ, Перми, Медвѣдкѣ, Нолинскѣ, Чистополѣ, Казани, Вязовыхъ, Нижнемъ-Новгородѣ, Ярославлѣ, Рыбинскѣ, Москвѣ и С.-Петербургѣ.

Адресъ конторы въ **Москвѣ:** Варварка, домъ братьевъ Максимовыхъ, а въ **Петербургѣ:** Галерная № 49.

ВСЯКІЯ ПОРУЧЕНІЯ ИСПОЛНЯЮТСЯ ВЪ ТОЧНОСТИ. ВЫСЫЛАЕМЪ НАЛОЖЕННЫМЪ ПЛАТЕЖОМЪ.

НАТУРАЛЬНЫЯ МИНЕРАЛЬНЫЯ ВОДЫ.

СКЛАДЪ АПТЕКАРСКИХЪ ТОВАРОВЪ

А. Р. ЩЕПКИНА и Д. М. СКОВОРОДОВА

ВЪ ТОМСКѢ, домъ И. И. НЕКРАСОВА.

Имѣемъ честь довести до всеобщаго свѣдѣнія, что въ нашемъ магазинѣ имѣются въ большомъ запасѣ и выборѣ:

АПТЕКАРСКІЕ ТОВАРЫ, химическая, аптекарская посуда, хирургическіе инструменты, оптическіе товары, перевязочныя средства и всевозможные предметы для ухода за больными.

РЕЗИНОВЫЯ ИЗѢЛІЯ, дезинфекціонные аппараты и пульверизаторы, всевозможныя электрическія принадлежности.

Выборъ **писчебумажныхъ принадлежностей.**

ПАРФЮМЕРНЫЙ ТОВАРЪ въ большомъ выборѣ, русскихъ и заграничныхъ фабрикъ. Москательный товаръ, масляныя краски и разныя кисти.

ФОТОГРАФИЧЕСКІЯ принадлежности и матеріалы. Выборъ туалетныхъ вещей. Разнообразныя щетки, какъ-то: для головы, усовъ, бороды, платья, сапоговъ, половъ и лошадей.

ДЛЯ КУХНИ и СТОЛА:

самаго лучшаго качества: рисъ, саго, перловая и манная крупа, перецъ, корица, гвоздика, миндаль, зеленый горошекъ, горчица, уксусная эссенція, прованское масло и проч.

НАСТОЯЩЕЕ ГАЛЛИПОЛЬСКОЕ ДЕРЕВЯННОЕ МАСЛО.

ПРЕЙСЪ-КУРАНТЫ ПО ТРЕБОВАНІЮ ВЫСЫЛАЮТСЯ БЕЗПЛАТНО

ИСКУССТВЕННЫЯ МИНЕРАЛЬНЫЯ ВОДЫ.



ТОВАРИЩЕСТВО

ПАРОХОДСТВА ПО Рр. ЗАПАДНОЙ СИБИРИ

ПОДЪ ФИРМОЮ

„А. ТРАПЕЗНИКОВА и К°“.

ПРІЕМЪ и ДОСТАВКА ГРУЗОВЪ между городами: Тюмень, Томскъ, Семипалатинскъ, Барнаулъ и попутными пристанями, по соглашенію съ товароотправителями.

Между ТЮМЕНЬЮ и ТОМСКОМЪ пароходы совершаютъ, по особому росписанію, СРОЧНЫЕ РЕЙСЫ еженедѣльно съ легкой баржей.

Пассажиры I и II класса помѣщаются въ каютахъ, а III классъ подъ тентомъ. ПЛАТА ЗА ПРОВОЗЪ по установленной таксѣ.

На пароходахъ имѣются БУФЕТЫ и КУХНИ.

Объ отходахъ пароходовъ изъ ТОМСКА и ТЮМЕНИ каждый разъ извѣщается особыми объявленіями.

КОМИССІОНЕРЪ

ВЫСОЧАЙШЕ утвержденнаго Фабрично-Торговаго Товарищества

Р. КЁЛЕРЪ и К° въ Москвѣ.

О. Л. ФУКСМАНЪ

ВЪ ТОМСКѢ,

Большая улица, корпусъ Е. И. Королева.

Адресъ для телеграммъ: „Томскъ Фуксманъ Аптекарскій".

УНИВЕРСАЛЬНЫЙ СКЛАДЪ

АПТЕКАРСКИХЪ, ХИМИЧЕСКИХЪ,

МОСКАТЕЛЬНЫХЪ,

ПАРФЮМЕРНЫХЪ, ФОТОГРАФИЧЕСКИХЪ

и

МНОГИХЪ ДРУГИХЪ ТОВАРОВЪ

ДЛЯ ВСЕЙ СИБИРИ.

Принимаются заказы на полное устройство аптекъ.

Подробный оптово-розничный прейсъ-курантъ высылается по требованію **безплатно.**

МАГАЗИНЪ

Н. С. ЗАСЛАВСКАГО

(бывшій КАЛЬМЕЕРЪ)

ВЪ ТОМСКѢ,

ИМѢЕТЪ БОЛЬШОЙ ВЫБОРЪ



ДАМСКИХЪ

плюшевыхъ и триковыхъ шинелей, ротондъ, пальто и жакетовъ на разныхъ мѣхахъ и ватныхъ.

МУЖСКИХЪ

шинелей, шубъ, пальто, пиджаковъ мѣховыхъ и на ватѣ. Суконныхъ, триковыхъ, рипсовыхъ и шевіотовыхъ. сюртучныхъ и пиджачныхъ костюмовъ; отдѣльныхъ сюртуковъ, пиджаковъ, брюкъ и жилетовъ.

Дѣтскихъ костюмовъ разныхъ фасоновъ.

Мѣховъ, шкурокъ, шапочекъ, боа и пр.

Мануфактурныхъ модныхъ, галантерейныхъ и заграничныхъ парфюмерн. товаровъ.

Брилліантовыхъ, золотыхъ, серебряныхъ вещей, часовъ Мозеръ и К° и др.

Ковры и скатерти бархатные, разные.

Всѣ товары продаются по умѣреннымъ цѣнамъ.

Братья ЭРЛЕНБАХЪ.

С.-ПЕТЕРБУРГЪ. Измайловскій полкъ, 4 рота, собственный домъ № 16.

Телефонъ № 1020.

Адресъ для телегр. Эрленбахъ-Петербургъ

Заводъ красокъ и лаковъ.



Складъ машинъ и принадлежности для тисненія.

Словолитня.

Прейсъ-куранты, образцы и смѣты высылаются безплатно.

ПРЕДСТАВИТЕЛИ МОСКОВСКИХЪ ФАБРИКАНТОВЪ:

ТОРГОВЫЙ ДОМЪ

„М. АЛЬТШУЛЕРЪ и Б. ЛЕВИНЪ“,

принимаетъ порученія иногородныхъ производителей для сбыта ихъ товаровъ, а равно полезныхъ ископаемыхъ Уральскаго края и Сибири въ Москвѣ, Петербургѣ и заграницею.

Съ предложеніями просимъ обращаться по слѣдующему адресу:

Москва Торговому Дому „М. Альтшулеръ и Б. Левинъ“, Никольская. Чижевское подворье, торговое отдѣленіе, № 28.

Удостоенъ за произведенія по садоводству и плодоводству

2 большихъ и 1 малой **золотыхъ** медалей Императорскаго русскаго Общества садоводства и 10 разныхъ **серебряныхъ** медалей.

ПЕРВОЕ
САМОЕ ОБШИРНОЕ ВЪ СРЕДНЕЙ АЗІИ
САДОВОЕ ЗАВЕДЕНІЕ
П. Л.
ГРЕБЕРА
ВЪ ТАШКЕНТѢ.
СУЩЕСТВУЕТЪ СЪ 1888 ГОДА.

на Всероссійской выставкѣ 1896 г. въ Н.-Новгородѣ за плодоводство **серебряная** медаль.

ВСЕГДА БОЛЬШОЙ ВЫБОРЪ
фруктовыхъ и декоративныхъ деревьевъ и кустарниковъ.
МНОГОЛѢТНІЯ ГРУШЕВЫЯ РАСТЕНІЯ.
САМЫЕ ЛУЧШІЕ СОРТА
РОЗЪ ПАЛЬМЫ И ДР. АРАНЖЕРЕЙНЫЯ РАСТЕНІЯ
И ПРОЧ. И ПРОЧ.

Продажа огородныхъ и цвѣточныхъ СѢМЯНЪ всѣхъ сортовъ перваго качества.

Цѣны, какъ на растенія, такъ и на сѣмяна, не превышаютъ цѣнъ россійскихъ садовыхъ заведеній.

Изданія **П. Л. Греберъ:** Руководство по садоводству и плодоводству въ Туркестанскомъ краѣ. Часть I. Огородничество. Цѣна 75 к.

Иллюстрированный прейсъ-курантъ **безплатно.**

ПРОДОЛЖАЕТСЯ ПОДПИСКА

1897
XIII ГОДЪ.

НА

1897
ГОДЪ XIII.

„СИБИРСКІЙ ВѢСТНИКЪ“

НА 1897 ГОДЪ.

Газету политики, литературы и общественной жизни, ВЫХОДЯЩУЮ ЕЖЕДНЕВНО за исключеніемъ дней послѣпраздничныхъ.

Служа главнымъ образомъ мѣстнымъ интересамъ обширнаго Сибирскаго края, редакція „Сибирскаго Вѣстника„ въ то-же время стремится, поскольку это въ предѣлахъ ея силъ и возможности, дать читателямъ такой органъ, который, хотя-бы отчасти, замѣнялъ собою столичную печать. Въ этихъ видахъ, имѣя во всѣхъ сколько нибудь жизненныхъ пунктахъ Сибири постоянныхъ корреспондентовъ и сотрудниковъ редакція приняла зависящія отъ нея мѣры, чтобы привлечь здѣсь на мѣстѣ всѣ наличныя литературныя силы и тѣмъ довести имѣвшіяся въ „Сибирскомъ Вѣстникѣ“ отдѣлы до такихъ размѣровъ, при которыхъ всѣ явленія общественной жизни, политики, науки и искусства Европейской Россіи, Сибири и другихъ государствъ нашли-бы себѣ достаточно полное отраженіе на страницахъ „Сибирскаго Вѣстника“.

СИБИРСКІЙ ВѢСТНИКЪ ЗАКЛЮЧАЕТЪ ВЪ СЕБѢ СЛѢДУЮЩІЕ ПОСТОЯННЫЕ ОТДѢЛЫ:

I. **Передовыя статьи** (по вопросамъ внутренней политики и злобамъ дня, преимущественно, касающимся Сибири). II. **Текущія замѣтки** (краткія свѣдѣнія о выдающихся мѣропріятіяхъ и проектахъ правительства и органовъ самоуправленія). III **Статьи** (по вопросамъ экономіи, права, педагогіи и научнымъ). IV. **Мѣстная хроника** (отчеты о засѣданіяхъ мѣстной томской думы, сословныхъ и другихъ обществъ, извѣстія о городскихъ происшествіяхъ, указанія на различныя явленія мѣстной жизни и т. п.). V. **Судебная хроника** (отчеты о выдающихся уголовныхъ и гражданскихъ процессахъ, производящихся въ сибирскихъ судебныхъ учрежденіяхъ) VI **Театръ и Музыка** (рецензіи и отчеты о спектакляхъ, концертахъ и проч., даваемыхъ въ Томскѣ и другихъ мѣстностяхъ Сибири. Выдающіеся факты и событія въ области музыкальнаго и сценическаго искусствъ въ Россіи и за границей). VII. **Среди газетъ и журналовъ** (наша печать о выдающихся событіяхъ и явленіяхъ русской жизни). VIII. **Корреспонденціи** (преимущественно изъ городовъ и селеній Сибири). IX. **Дѣйствія правительства** (новыя узаконенія и дополненія прежнихъ, относящихся до Сибири). X. **Внутренняя и заграничная хроники** (выдающіяся событія и происшествія въ Европейской Россіи и въ иностранныхъ государствахъ). XI. **Фельетонъ** (повѣсти, разсказы, очерки, стихотворенія, обозрѣнія ежемѣсячныхъ журналовъ, очерки русской и сибирской жизни, научныя статьи, свѣдѣнія объ открытіяхъ въ области разныхъ наукъ, очерки заграничной жизни). Кромѣ того, преимущественно по воскресеньямъ,—фельетонъ изъ мѣстной жизни: *„Тьмы мы живы“* и письма изъ Иркутска, Красноярска, Омска и Тобольска). XII. **Библіографія**. XIII. **Между прочимъ**. XIV. **Справочныя свѣдѣнія** и XV. **Объявленія.**

ПОДПИСНАЯ ЦѢНА:

на годъ—**9** руб., на 1/2 года—**4** руб. **50** коп., на 3 мѣсяца—**2** руб. **25** коп., на 1 мѣсяцъ—**75** коп.

ПОДПИСКА ПРИНИМАЕТСЯ:

въ ТОМСКѢ—въ конторѣ редакціи „Сибирскаго Вѣстника“.

Редакторъ-Издатель **Г. В. Прейсманъ.**

ОТКРЫТА ПОДПИСКА на 1897 г.

на политическо-общественную и литературную газету

„ЕНИСЕЙ“

ГОДЪ ИЗДАНІЯ IX.

Выходитъ въ Красноярскѣ ТРИ РАЗА въ НЕДѢЛЮ.

ПРОГРАММА ГАЗЕТЫ:

1. **Телеграммы**, помѣщаемыя въ текстѣ газеты и отдѣльными биллютенями.
2. **Отдѣлъ оффиціальный**—важнѣйшія правительственныя распоряженія.
3. **Передовыя статьи**, касающіяся жизни русскихъ областей, совмѣстно съ интересами сибирскихъ губерній, соприкасающихся съ бассейномъ рѣки Енисея, а также вопросы русской политики на Востокѣ.
4. **Статьи и очерки по вопросамъ** Енисейскаго края и соприкасающихся съ нимъ губерній Сибири,—по городскому и земскому хозяйству, статьи по сельскому хозяйству, экономическія, торговыя, по фабрично-заводскому производству и горной промышленности.
5. **Обзоръ общественной жизни Сибири и Россіи.**
   Городская хроника. Театръ и музыка.
6. **Политическія извѣстія**, общія и въ частности, касающіяся Азіатскихъ странъ.
7. **Корреспонденціи** изъ различныхъ мѣстностей бассейна рѣки Енисея, соприкасающихся съ нимъ губерній, а также сообщенія изъ Россіи.
8. **Научный отдѣлъ**,—открытія и путешествія по Сибири и ея окраинамъ, свѣдѣнія по исторіи, статистикѣ и промышленности.
9. **Литературное обозрѣніе**,—критика и библіограф. особенно о сочинен. по Азіи.
10. **Фельетонъ:** романы, повѣсти, разсказы, очерки, сцены, наброски, летучія замѣтки, и стихотворенія.
11. **Судебная хроника**, безъ обсужденій рѣшеній.
12. **Смѣсь.** Отвѣты редакціи.
13. **Справочный отдѣлъ:** судебныя свѣдѣнія, святцы, рыночныя цѣны, свѣдѣнія о приходѣ и отходѣ пароходовъ, поѣздахъ желѣзныхъ дорогъ, недоставленныя телеграммы и т. п.
14. **Объявленія**—казенныя и частныя.

ПОДПИСНАЯ ЦѢНА:

Съ доставкой и пересылкой на годъ 7 руб., на полгода 4 руб., на четверть года 2 руб. 50 коп., на одинъ мѣсяцъ 1 руб.

Подписка принимается: въ Красноярскѣ въ конторѣ редакціи „ЕНИСЕЙ“, свой д., Воскресенская ул.; въ Ачинскѣ—въ отдѣленіи конторы при типографіи Е. Ф. Кудрявцева; въ Томскѣ: въ отдѣленіи редакціи „Енисей“, Почтамтская ул., домъ Акулова, и въ книжномъ магазинѣ Михайлова и Макушина; въ Омскѣ: въ книжномъ магазинѣ Александрова; въ Иркутскѣ: въ книжномъ магазинѣ Михайлова и Макушина; въ Петербургѣ и Москвѣ: въ центральной конторѣ объявленій торговаго дома Л. и Э. Метцль и К°.

Редакторъ-издатель **Е. Кудрявцевъ.**

ПРИНИМАЕТСЯ ПОДПИСКА

НА

„Средне-Азіатскій Вѣстникъ“

ЕЖЕМѢСЯЧНЫЙ

НАУЧНО-ЛИТЕРАТУРНЫЙ ЖУРНАЛЪ.

Кромѣ статей общежурнальнаго характера о жизни Россіи, беллетристики, какъ оригинальной, такъ и переводной, и спеціальныхъ статей по Средней Азіи, **„Средне-Азіатскій Вѣстникъ“** ставитъ себѣ главною задачею сосредоточить на своихъ страницахъ свѣдѣнія и научныя работы по Азіи, касающіяся географіи, исторіи, этнографіи, статистики и проч., а также работы по торговлѣ и промышленности Азіи, начиная съ Персіи и Индіи, и кончая Сибирью и Китаемъ. Журналъ отводитъ также мѣсто статьямъ по изученію мусульманства и другихъ религій Востока и соціальнаго строя жизни восточныхъ народовъ.

Стремясь къ такой широкой цѣли **„Средне-Азіатскій Вѣстникъ“** уже помѣстилъ въ вышедшихъ книгахъ такія статьи, какъ „Невѣдомая Азія“ (путешествіе въ Тибетъ) Г. Боньало, „Невѣдомый міръ“ (современные мусульмане) Н. Дингельштедта, статьи г.г. Терентьева, Бартольда и Тарновскаго о Кафиристанѣ, рефератъ принца Генриха Орлеанскаго о путешествіи его въ Индію и проч.

Въ журналѣ принимаютъ участіе многіе изъ лучшихъ знатоковъ Азіи.

ПОДПИСНАЯ ЦѢНА:

На годъ съ пересылкою—**7** руб.; на полгода—**4** руб. Безъ пересылки на годъ—**6** руб.; на полгода—**3** руб. **50** коп. За границу на годъ—**10** руб. Отдѣльныя книжки по **60** коп., съ пересылкою—**70** коп.

Въ С.-Петербургѣ подписка принимается въ книжномъ магазинѣ **„Новаго Времени“** (Невск. пр. 38) и его отдѣленіяхъ въ **Москвѣ, Харьковѣ** и **Одессѣ.**

Подписныя деньги и вся корреспонденція адресуются: **Въ Ташкентъ, редакцію „Средне-Азіатскаго Вѣстника“.**

ОТКРЫТА ПОДПИСКА НА

ОБЩЕСТВЕННУЮ

СИБИРСКУЮ ГАЗЕТУ

„ТОМСКІЙ ЛИСТОКЪ“

на 1897 годъ (4-й годъ изданія).

„Томскій Листокъ“ выходитъ ЕЖЕДНЕВНО, исключая дней послѣ праздниковъ

ПО СЛѢДУЮЩЕЙ ПРОГРАММѢ:

I. **Мѣсяцесловъ и астрономическія свѣдѣнія.**

II. **Правительственныя распоряженія**—общія и спеціально касающіяся Сибири.

III. **Телеграммы Россійскаго Телеграфнаго Агентства.**

IV. **Статьи и замѣтки, имѣющія своимъ предметомъ прошлое и настоящее Сибири**—возможно полное отраженіе ея современной общественной и экономической жизни и доступное освѣщеніе ея прошлаго.

V. **Газетныя извѣстія**—о событіяхъ русской и иностранной жизни.

VI. **Корреспонденціи.**

VII. **Городская хроника.**

VIII. **Критическій разборъ книгъ и періодическихъ изданій.**

IX. **Фельетонъ.**

X. **Судебная хроника**—отчеты о выдающихся процессахъ.

XI. **Отвѣты Редакціи.**

XII. **Справочный отдѣлъ.**

XIII. **Объявленія.**

Редакціи разрѣшено помѣщать въ текстѣ газеты рисунки. Этимъ правомъ она воспользуется въ 1897 году возможно шире, давая на страницахъ „Томскаго Листка“ хотя по одному рисунку въ недѣлю.

	Годъ.	9 мѣс.	6 мѣс.	5 мѣс.	4 мѣс.	3 мѣс.	2 м.	1 м.
съ доставкой въ Томскѣ	3 р.	2 р. 25 к.	1 р. 50 к.	1 р. 25 к.	1 р. —	— р. 75 к.	50 к.	30 к.
съ перес. въ др. города	4 „	3 „ — „	2 „ — „	1 р. 70 „	1 „ 35	1 „ — „	70 „	40 „
за границу . . .	8 „	6 „ — „	4 „ — „	— „ — „	— „ — „	2 „ — „	— „	— „

За печатаніе въ «Томскомъ Листкѣ» объявленій взимается плата: съ иногородныхъ: впереди текста за строку петита—**20** к., позади текста—**10** к., съ городскихъ: впереди текста **10** к., позади—**5** коп. При повтореніи одного и того-же объявленія 10 разъ дѣлается скидка 10% при повтореніи 20 разъ—20%; годовыя—по особому соглашенію. За разсылку объявленій при газетѣ вѣсомъ не болѣе лота—**5** р. за 1000 экземпляровъ.

Объявленія, воззванія и отчеты всѣхъ Сибирскихъ благотворительныхъ обществъ и учрежденій печатаются безплатно.

ПОДПИСКА и ОБЪЯВЛЕНІЯ ПРИНИМАЮТСЯ:

въ книжныхъ магазинахъ и типо-литографіяхъ П. И. Макушина въ Томскѣ и Иркутскѣ. Иногородніе требованія свои адресуютъ: **въ г. Томскъ, въ редакцію „Томскаго Листка“.**

Редакторъ-Издатель **П. Макушинъ.**

ПРИНИМАЕТСЯ ПОДПИСКА

на 1897 годъ

НА

ЕЖЕНЕДѢЛЬНУЮ

ОБЩЕСТВЕННО-ЛИТЕРАТУРНУЮ и МОРСКУЮ

ГАЗЕТУ

„ВЛАДИВОСТОКЪ“

ГОДЪ ПЯТНАДЦАТЫЙ.

Газета выходитъ по воскресеньямъ по обширной программѣ, въ которой заключаются: телеграммы, правительственныя распоряженія, свѣдѣнія о морскомъ дѣлѣ на Востокѣ, экономическій отдѣлъ, хроника о текущей жизни, корреспонденціи изъ разныхъ мѣстъ, извѣстія изъ газетъ, коммерческія извѣстія, фельетонъ, объявленія.

Кромѣ того, отъ 2-хъ до 4-хъ разъ въ недѣлю выпускаются отдѣльныя прибавленія съ телеграммами „Россійскаго Телеграфнаго Агентства“ приказами по Порту и объявленіями.

ПОДПИСНАЯ ЦѢНА:

	на годъ.	на 6 м.	на 3 м.
Безъ доставки	10 р.	6 р.	3 р. 50 к.
Съ доставкой и пересылкой	11 р. 50 к.	7 р.	4 р.

Подписка принимается ВО ВЛАДИВОСТОКѢ въ конторѣ редакціи.

Редакторъ-Издатель *Н. В. Ремезовъ.*

М. А. ШМУРЫГИНА

ТОМСКЪ, Милліонная улица, собственный домъ.

ИМѢЮ ВЪ ПРОДАЖѢ:

свинецъ сибирскій и англійскій, **гарпіусъ** англійскій, **соду каустическую** сибирскую и россійскую, **кочму, стекло оконное** разныхъ размѣровъ бр. Злоказовыхъ и бр. Меньщиковыхъ, **стеклянныя бутылки** разн. сортовъ, **масло скоромное** и другіе товары.

ДРОБЬ и ПАТОКА лучшаго достоинства

СОБСТВЕННАГО ПРОИЗВОДСТВА

Кромѣ того **коммиссіонно** и **за наличныя деньги** покупаю и продаю разные жировые товары и др. сельско-хозяйствен. продукты.

Иногороднія требованія исполняю скоро и аккуратно.

Адресъ для телеграммъ—**Томскъ, Шмурыгиной.** Адресъ для писемъ—**Маріи Алексѣевнѣ Шмурыгиной.**

ВЫСОЧАЙШЕ утвержденное

Страховое Общество „Якорь“

Основной сполна оплаченный капиталъ 2.500.000 руб.

Агентство Общества въ г. Томскѣ, для г. Томска съ его округомъ.

ПРИНИМАЕТЪ:

1. **Страхованіе строеній,** фабрикъ, заводовъ, сельско-хозяйственныхъ усадьбъ, а также другого недвижимаго и движимаго имущества отъ всѣхъ убытковъ, могущихъ произойти въ застрахованномъ имуществѣ во время пожара какъ отъ дѣйствія огня, такъ и отъ тушенія, и при спасеніи имущества.

2. **Страхованіе товаровъ** кладей, вообще грузовъ и фрахтовъ при **транспортированіи ихъ сухопутно** или **водою.**

3. **Страхованіе жизни на особо выгодныхъ условіяхъ, съ льготами на случай неспособности къ труду.**

Правила, условія, письменныя и словесныя объясненія можно получать у агента

Владиміра Дмитріевича Тецкова,

къ которому желающіе страховать благоволятъ обращаться съ своими предложеніями.

АГЕНТСТВО г. ТЕЦКОВА ПОМѢЩАЕТСЯ: въ г. Томскѣ, Духовская улица, домъ № 16.



БУКСИРНО-ПАССАЖИРСКОЕ ПАРОХОДСТВО

ПО Рр. ЗАПАДНОЙ СИБИРИ

Е. А. ЖЕРНАКОВА.

ПРІЕМЪ и ДОСТАВКА ГРУЗОВЪ и ПАССАЖИРОВЪ.

ПАРОХОДЫ:

Николай, Усердный, Коммерсантъ и Полезный

СОВЕРШАЮТЪ РЕЙСЫ

между Тюменью, Томскомъ, Барнауломъ, Ирбитью и попутными пристанями.

Пароходъ „Николай“ освѣщается электричествомъ.

Для пассажировъ I и II классовъ прекрасно отдѣланы каюты, а III классъ помѣщается на палубѣ, съ совершенно закрытымъ помѣщеніемъ.

Объ отходѣ пароходовъ изъ Томска и Тюмени каждый разъ извѣщается особыми объявленіями.

Плата за провозъ пассажировъ по таксѣ, а за грузы по соглашенію съ товароотправителями.

ГЛАВНАЯ КОНТОРА ВЪ Г. КОЛЫВАНИ.

КОНТОРЫ: въ Томскѣ. Тюмени и Барнаулѣ.

Объявленіе, помѣщенное на 1 страницѣ, даетъ свѣдѣнія за 1895 г. Настоящее объявленіе сообщаетъ свѣдѣнія за 1896 г.

СТРАХОВОЕ ОБЩЕСТВО

„РОССІЯ“

ВЫСОЧАЙШЕ утвержденное въ 1881 году.

въ С.-ПЕТЕРБУРГѢ, Большая Морская, № 37.

Основной и запасные капиталы 28.000.000 руб.

Общество заключаетъ:

Страхованія жизни

т. е. капиталовъ и доходовъ **для обезпеченія семьи или собственной старости, приданаго для дѣвушекъ, стипендій для мальчиковъ** и т. п., на особо выгодныхъ условіяхъ и съ участіемъ страхователей на прибыляхъ Общества.

Къ 1 Января 1896 г. въ Обществѣ „Россія“ было застраховано **35,563 лица на капиталъ въ 91.406.948 руб.**

Страхованія отъ несчастныхъ случаевъ

какъ **отдѣльныхъ лицъ**, такъ и **коллективныя страхованія служащихъ и рабочихъ** на фабрикахъ,—съ уменьшеніемъ страховыхъ взносовъ вслѣдствіе зачета дивиденда;

Страхованія отъ огня

движимыхъ и недвижимыхъ имуществъ всякаго рода (**строеній, машинъ, товаровъ, мебели и проч.**);

Страхованія транспортовъ

рѣчныхъ, сухопутныхъ и морскихъ; страхованіе **корпусовъ судовъ**.

Заявленія о страхованіи принимаются **и всякаго рода свѣдѣнія** сообщаются въ Правленіи въ **С.-Петербургѣ (Большая Морская, собств. д., № 37)**, Главными Агентствами въ **г. Томскѣ (Понтамтская ул., д. Некрасова)** и въ **г. Иркутскѣ (уголъ Солдатской и Большой ул., д. Кравца)**. Главнымъ Агентомъ въ **г. Тюмени В. Г. Петровымъ (въ Сибирскомъ Торговомъ Банкѣ)** и агентами Общества **во всѣхъ городахъ Имперіи.**

Страховые билеты по страхованію пассажировъ отъ несчастныхъ случаевъ во время путешествія по желѣзнымъ дорогамъ и на пароходахъ выдаются также **на станціяхъ желѣзныхъ дорогъ и на пароходныхъ пристаняхъ.**

БИБЛІОТЕКА
УЧЕНАГО КОМИТЕТА МИН. ФИН.
15763.



Его Императорское Величество Государь Императоръ Николай Александровичъ.

Sa Majesté Nicolas Aleksandrovitsch, l'Empereur de toutes les Russies.

11801

В. А. Долгоруковъ (W. A. Dolgoroukof)г.

ПУТЕВОДИТЕЛЬ

ПО ВСЕЙ СИБИРИ

И

СРЕДНЕ-АЗІАТСКИМЪ ВЛАДѢНІЯМЪ РОССІИ.

ГОДЪ ВТОРОЙ.

БИБЛІОТЕКА
УЧЕНАГО КОМИТЕТА МИН. ФТ

Составилъ **В. А. Долгоруковъ.**

GUIDE

A TRAVERS LA SIBÉRIE

ET LES TERRITOIRES RUSSE EN ASIE CENTRALE

Composé par **W. A. Dolgoroukoff.**

ТОМСКЪ.
Типографія Г. В. Прейсманъ и Н. Я. Бѣляева.
1897.

39

Ь1908

Дозволено цензурою. Москва, 15 января 1897 года.

Предисловіе.

Составленный подъ моей редакціей и изданный въ 1895 г. „Путеводитель по Сибири и Средне-Азіатскимъ владѣніямъ Россіи“, представлявшій первую попытку въ этомъ родѣ, разошелся въ довольно значительномъ числѣ экземпляровъ (хотя, вмѣсто барыша, и принесъ издателю только убытокъ *). Приступая ко второму выпуску „Путеводителя“, я желалъ сдѣлать его доступнымъ и для иностранцевъ, незнакомыхъ съ русскимъ языкомъ; почему рѣшился включить въ текстъ путеводительскія свѣдѣнія и на французскомъ языкѣ, какъ международномъ. Въ тоже время, чтобы не увеличивать значительно объема изданія, черезъ что естественно пришлось-бы возвысить болѣе и цѣну на „Путеводитель“, я для французскаго текста составилъ отдѣльныя, болѣе сокращенныя, описанія. Но и въ сокращенномъ видѣ печатаніе французскаго текста здѣсь, въ Томскѣ, встрѣтило на первыхъ же порахъ затрудненіе вслѣдствіе незнакомства наборщиковъ съ французскимъ языкомъ. И произошла медленность въ наборѣ, задержавшая выходъ книги, и печатный текстъ на французскомъ языкѣ оказывался, кромѣ того, съ орѳографическими ошибками, избѣжать которыхъ не было возможности даже послѣ 4-хъ

*) Причиной убытка было, главнымъ образомъ, неполученіе денегъ за объявленія, присланныя изъ Кіева, гдѣ деньги были собраны съ публикаторовъ однимъ комиссіонеромъ и не возвращены, и низкая цѣна, назначенная за „Путеводитель“ (болѣе 400 стр. текста, не считая рисунковъ), выпускъ въ продажу по которой былъ возможенъ только въ разсчетѣ на акуратное полученіе всѣхъ денегъ за объявленія. „Путеводитель“ 1-го изданія продавался въ Томскѣ по 75 к., въ другихъ мѣстностяхъ по 75 к. и 1 р. Считая комиссіонные % книгопродавцамъ и почтовые расходы по пересылкѣ (22½ к. на экземпляръ), чистыхъ оставалось на книгу 35—45 к. Себѣ-же экземпляръ обошелся болѣе 46 к.

корректуръ. Все это начало отражаться и на русскомъ текстѣ, на который, при усиленной (хотя часто безплодной заботѣ о достиженіи правильности франц. текста), не обращалось уже должнаго вниманія. Въ виду этого—пришлось франц. текстъ, по мѣрѣ печатанія, все болѣе сокращать, а при описаніи Средне-Азіатскихъ владѣній Россіи уже ограничиться только совершенно краткими и поверхностными свѣдѣніями, и, наконецъ, вовсе прекратить печатаніе его.

Но, тѣмъ не менѣе, смѣю думать, что путешественники или лица, желающіе, вообще, ознакомиться съ Сибирью и съ владѣніями Россіи въ Средней Азіи, найдутъ во второмъ изданіи „Путеводителя“ всѣ необходимыя свѣдѣнія какъ о городахъ и болѣе выдающихся мѣстностяхъ, такъ и о существующихъ путяхъ сообщенія этихъ частей Имперіи. Всѣ описанія мѣстностей во 2-мъ, настоящемъ, изданіи дополнены, включены также новыя; даны свѣдѣнія не только о почтовыхъ трактахъ, но и —о караванныхъ, торговыхъ и нѣкоторыхъ земскихъ путяхъ сообщенія. Въ дополненіяхъ къ „Путеводителю“ помѣщены свѣдѣнія о минеральныхъ водахъ Азіатской Россіи, о судопроизводствѣ въ Сибири, Обь-Енисейскомъ каналѣ и объ измѣненіяхъ, послѣдовавшихъ во время печатанія „Путеводителя“ въ желѣзнодорож. сообщеніяхъ, а также адресъ—календарныя свѣдѣнія по Томску, Красноярску и Иркутску и „Указатель“ главныхъ наименованій, вошедшихъ въ „Путеводитель“. Также въ „Путеводитель“ вошли свѣдѣнія о сообщеніяхъ на пароходахъ „Добровольнаго флота“.

„Путеводитель“ 2-го изданія составленъ и обработанъ мной, нижеподписавшимся, хотя, кромѣ печатныхъ матеріаловъ, я пользовался и рукописными, доставленными мнѣ разными лицами. Но всѣ эти матеріалы были разсмотрѣны мной, сокращены, гдѣ слѣдовало, а нѣкоторые—измѣнены и дополнены. Впрочемъ, составлять безъ сотрудниковъ, единолично, „Путеводитель“ по такому обширному краю, какъ Сибирь (да и владѣнія Россіи въ Средней Азіи), пожалуй, и нѣтъ возможности. Въ Сибири есть такіе уголки, куда еще не проникало и большинство коренныхъ сибиряковъ другихъ мѣстностей,—уголки, которые—повторяемъ—даже для многихъ сибиряковъ остаются невѣдомыми. Слѣдователь-

но, безъ пособія со стороны лицъ, знакомыхъ съ этими мѣстностями, невозможно было бы дать о нихъ свѣдѣнія, сколько нибудь приближающіяся къ истинѣ.

Въ 1896 г. состоялась въ Нижнемъ-Новгородѣ *) *Всероссійская художественно-промышленная выставка*. Экспонировали на ней и Сибирь, и Средне-Азіатскія владѣнія Россіи въ лицѣ нѣкоторыхъ своихъ учрежденій, обществъ и частныхъ промышленныхъ фирмъ. Въ воспоминаніе этого событія мы и помѣстили въ „Путеводителѣ“ портретъ начальника Нижегородской губерніи генералъ-лейтенанта Николая Михайловича *Баранова*, одного изъ выдающихся нашихъ администраторовъ, въ непосредственномъ веденіи котораго находилась и выставка, и совпавшая съ ней ярмарка. Нижній-Новгородъ обязанъ ему своимъ благоустройвомъ, по которому этотъ городъ теперь долженъ считаться однимъ изъ лучшихъ въ Имперіи: а главнымъ образомъ —Н. М. Барановымъ упорядочена и доведена до возможнаго благоустройства—Нижегородская (*Макарьевская*) ярмарка, привлекающая къ себѣ почти всѣ крупныя торгово и промышленныя фирмы Сибири и Средней Азіи. Такимъ образомъ—и какъ управляющій нижегородской ярмаркой—генералъ Барановъ близокъ торговому міру Сибири и Средне-Азіатскихъ владѣній Россіи.

Иванъ Каллиникковичъ *Голубевъ*, портретъ котораго помѣщенъ также въ „Путеводителѣ“, членъ общества „Распространенія священнаго писанія въ Россіи“, пять разъ проѣхалъ вдоль и поперегъ Западную и Восточную Сибирь,

---

*) Нижній Новгородъ основанъ между 1219 и 1223 г. велик. кн. Владимірскимъ Юріемъ II. Макарьевская ярмарка учреждена въ Н.-Новг. въ 1817 г. Это—по торговымъ оборотамъ—самая крупная ярмарка въ Имперіи. Отмѣтимъ кстати лучшія помѣщенія для пріѣзжающихъ во время ярмарки: номера „Россія“ (противъ зданія ярмарочнаго театра,—отъ 1 р. 50 к.), „Волжско-Камскіе“, Сорокиной (на Нижнемъ базарѣ, въ чертѣ города); въ чертѣ-же города—нѣсколько хорошо обставленныхъ гостинницъ. Рестораны на ярмаркѣ: „Россія“ (другая), „Поваръ“ (бывш. Барбатенко) и проч.

заглядывая въ самыя дальнія окраины ея и распространяя вездѣ книги ветхаго и новаго Завѣта, изданныя тѣмъ обществомъ. Сибирь только съ недавняго времени стала привлекать къ себѣ вниманіе образованнаго міра. Еще не такъ давно—путешествіе по Сибири представлялось большинству жителей Евр. Россіи крайне опаснымъ и почти невозможнымъ. И намъ думалось, что человѣкъ, предпринимавшій тогда съ благой цѣлью по нѣсколько разъ путешествіе въ столь отдаленный край, какъ Сибирь, не убоявшійся трудности пути, заслуживаетъ вниманія. Почему мы и нашли умѣстнымъ помѣстить въ „Путеводителѣ“ портретъ И. К. Голубева.

Г. Голубевымъ, во время его странствій по Сибири, собрана богатая коллекція (въ нѣсколько тысячъ экземпляровъ) видовъ разныхъ мѣстностей, типовъ народностей и проч. Все это—въ фотографическихъ снимкахъ (въ большую величину) и многіе изъ нихъ были сняты лично имъ самимъ, съ натуры. Изъ этой коллекціи, благодаря любезности И. К., и мы воспользовались нѣкоторыми для настоящаго изданія „Путеводителя“.

И. К. Голубеву теперь лѣтъ подъ 40. Нынѣ онъ состоитъ—управляющимъ московскимъ книж. складомъ вышеназваннаго общества и, кромѣ того,—членомъ разныхъ ученыхъ обществъ и, между-прочимъ, Тобольскаго губернскаго музея.

Изъ числа сотрудниковъ нашихъ считаемъ своимъ долгомъ указать: на *А. О. Станиславскаго* (по переводу на французскій языкъ описательной части „Путеводителя“), *В. А. Гольянова, И. П. Кузнецова-Красноярскаго, А. М. Красовскаго, А. С. кн. Оболенскаго, И. К. Голубева, С. А. Жбиковскаго, А. И. Угр—ова. Н. В. Скорнякова, М. П. —ову, Н. Д. Анд—нова* (по адресъ-календ. отдѣлу), *П. М. М—а, Н. —а* *).

*) Кромѣ означенныхъ въ самомъ текстѣ источниковъ, я пользовался, при составленіи „Путеводителя“, еще слѣдующими изданіями: отъ „Владивостока до Урала“ („Путеводитель къ путешествію Его Императорскаго Высочества Наслѣдника Цесаревича“). Спб. изд. 1891 г.; „Путеводителемъ по Сибири и Средне-Азіатск. влад. Россіи“ 1-го изданія (составл. мной вмѣстѣ съ *Гурьевымъ*), „Сибирскимъ Торгово-промыш. календар.“, изд. 1895 г.; мѣстными и столичными період. изданіями;

Клише портретовъ для „Путеводителя“ исполнены въ Москвѣ—въ фото-цинкографіи Метцгера и у Гагена. Географическая карта въ Томскѣ—въ типо-литографіи М. Н. Кононова.

Оглавленіе какъ русскаго, такъ и французскаго текста помѣщено въ концѣ книги.

В. А. Долгоруковъ.

Томскъ.

22 декабря 1896 г.

БИБЛІОТЕКА УЧЕНАГО КОМИТЕТА МИН. ФИН.

„Приложеніями“ къ Всеподдан. отчетамъ; „Томскъ, его прошлое и настоящее“, *А. В. Адріанова*; „Календаремъ о. Сахалина“ на 1896 г.; „Справочной книжкой Самаркандской области“ на 1896 г.; „Памятн. книж. Зап. Сибири за 1881 г.“; „Городъ Тобольскъ“, К. Голодникова, и друг.



Николай Михайловичъ Барановъ.

(Général-lieutenant N. M. Baranoff, gouverneur du gouvernement de Nijni-Novgorod, administrateur en chef de la foire de Nijni-Novgorod, et de l'exposition des arts et d'industrie a Nijni en 1896).

БИБЛІОТЕКА
УЧЕНАГО КОМИТЕТА МИН. ФИН.



Иванъ Калининковичъ Голубевъ.
(J. K. Goloubeff, membre de la société de la propagation de l'Ecriture Sainte en Russie, propagateur des éditions de la société en Sibérie Occidentale et Orientale).

ПУТЕВОДИТЕЛЬ

ПО

СУХОПУТНЫМЪ ТРАКТАМЪ И ВОДЯНЫМЪ ПУТЯМЪ СООБЩЕНІЯ

СИБИРИ и СРЕДНЕ-АЗІАТСКИМЪ ВЛАДѢНІЯМЪ РОССІИ.

Guide par les voies d'eau et de terre en Sibérie et les territoires Russes en Asie centrale.

Торговый домъ

„ЕВГРАФЪ КУХТЕРИНЪ и СЫНОВЬЯ“

Принимаетъ на доставку товары въ Сибирь и Европ. Россію.

Главная контора **въ Томскѣ,** *собственный домъ.*

ЧАСТНЫЯ КОНТОРЫ:

Въ Петербургѣ—Лиговская улица, домъ № 13-й. Телефонъ № 223-й. Довѣренный Василій Анатолієвичъ Васильевъ.

Въ Москвѣ—Москворѣцкая улица, д. Купеческаго О-ва, Торговый домъ „Клепиковъ, Верхоланцевъ и К⁰“.

Въ Нижнемъ-Новгородѣ—Канавино, противъ вокзала, д. Зябова. Довѣренный Сергѣй Козьмичъ Кузьминъ.

Въ Казани—Мокрая улица, собствен. домъ. Довѣренный Иванъ Михайловичъ Дубровкинъ.

Въ Перми—довѣренный Николай Евстафьевичъ Ратановъ.

Въ Екатеринбургѣ -- довѣренный Илья Прокопьевичъ Ратановъ.

Въ Тюмени—довѣренный Андрей Михайловичъ Ратановъ

Въ Кривощековой — довѣренный Федоръ Григорьевичъ Важенинъ.

Въ Ачинскѣ-- довѣренный Михаилъ Михайловичъ Вершининъ.

Въ Красноярскѣ—довѣрен. Петръ Афанасьевичъ Нагибинъ.

Въ Иркутскѣ—Членъ Торговаго дома Александръ Евграфовичъ Кухтеринъ.

Въ Кяхтѣ и Троицкосавскѣ—довѣренный Иванъ Егоровичъ Зыряновъ,

Въ ярмаркахъ: **Нижегородской:** Членъ-Распорядитель Торговаго дома Алексѣй Евграфовичъ Кухтеринъ.

Въ Ирбитской—одинъ изъ членовъ Торговаго Дома.

ПРИ ТОМСКОЙ И ИРКУТСКОЙ КОНТОРАХЪ

ПРОДАЖА

ШВЕДСКИХЪ И СѢРНО-ФОСФОРНЫХЪ СПИЧЕКЪ

СОБСТВЕННОЙ ПАРОВОЙ ФАБРИКИ

ОПТОМЪ И ВЪ РОЗНИЦУ.

Адресъ для писемъ—**въ Контору Кухтериныхъ;** *для телеграммъ*—**Кухтерину.**

БИБЛІОТЕКА
УЧЕНАГО КОМИТЕТА МИН. ФУП.

ОТДѢЛЪ ПЕРВЫЙ.

(PREMIÈRE SECTION).

ЖЕЛѢЗНОДОРОЖНЫЯ СООБЩЕНІЯ СИБИРИ.

(CHEMIN DE FER DE LA SIBÉRIE).

I.

Великій Сибирскій желѣзнодорожный путь.

(Le grand Transsiberien).

Великій Сибирскій желѣзнодорожный путь, имѣющій соединить отдаленнѣйшіе пункты Азіи съ Европой, составляетъ продолженіе Самаро-Златоустовской желѣзной дороги и, начинаясь отъ конечнаго ея пункта Челябинска, проходитъ чрезъ Западную и Восточную Сибирь—вплоть до Владивостока. Длина его равняется 7112 верст. При сооруженіи, онъ раздѣленъ былъ на 8 участковъ, а именно: Челябинскъ—Омскъ и Омскъ—Обь (эти два участка составили линію Западно-Сибирской желѣзной дороги и имѣютъ оба въ длину 1328 верстъ); затѣмъ, слѣдуютъ участки: Обь—Иркутскъ, длиною въ 1754 версты, Иркутскъ—Мысовская, длиной въ 292 версты, Мысовская—Срѣтенскъ,—1009 верстъ, Срѣтенскъ—Хабаровскъ,—2000 верстъ, Хабаровскъ—Графская,—347 верстъ и Графская—Владивостокъ—382 версты.

Въ настоящее время правильное пассажирское и товарное движеніе открыто по участкамъ Челябинскъ—Омскъ и Омскъ—Кривощеково (до берега Оби). Затѣмъ, рельсовый путь доведенъ уже до г. Красноярска и по этому пути ходятъ служебные поѣзда, такъ что надо ожидать, что еще

въ текущемъ году откроется правильное движеніе поѣздовъ до Красноярска. Сооруженіе желѣзнодорожной вѣтви къ Томску, тоже, окончено, и 22 іюля с. г. Томскъ встрѣтилъ уже первый пробный поѣздъ, пришедшій по этой вѣтви.

Такимъ образомъ, непосредственный сухопутный путь изъ Европейской Россіи въ Сибирь идетъ черезъ Самару—по Самаро-Златоустовской желѣзной дорогѣ. Линія Самаро-Златоустовской жел. дор. начинается отъ станціи Батраки (близь уѣзднаго города Самарской губерніи Сызрани,—длиной путь до ст. Батраки 1057 вер.). Поѣздъ отъ Самары до Челябинска находится въ пути 33 ч. 24 м. Приводимъ подробный маршрутъ отъ Самары до Челябинска (разстояніе 942 версты).

СТАНЦІИ (STATIONS).	Разстояніе отъ Челябинска. (Distance de Tscheliabinsk).
Самара, буф. (Samara, buffet)	942
Безъимянка, разъѣздъ	—
Смышляевка, буф. (Smichliaewka, buf.)	922
Падовка, разъѣздъ	—
Кинель, буф. (Kinel, buf.)	902
Тургеневка	889
Кротовка, буф. (Krotowka, buf.)	867
Муханова	853
Черкасская, буф. (Tscherkasskaia, buf.)	837
Ключи	814
Похвистнево, буф. (Pochvisnewo, buf.)	791
Бугурусланъ, буф. (Bougourouslan, buf.)	773
Заглядино	751
Асекѣево	742
Елань	723
Сарай-Гиръ	705
Абдулино, буф. (Abdoulino, buf.)	684
Талды-Булакъ	665
Пріютово	649
Белебей-Аксаково, буф. (Belebei-Aksakowo, buf.)	630
Глуховская	613
Аксеново	593
Шафрановo, буф. (Chafranowo, buf.)	578
Раевка, буф. (Raewka, buf.)	558
Давлекоково, буф. (Davlekonowo, buf.)	540
Шингакъ-Куль, буф. (Chingak-Koul, buf.)	518

СТАНЦІИ. (STATIONS).	Разстояніе отъ Челябинска. (Distance de Tscheliabinsk).
Чишмы, буф. (Tschichmi, buf.)	494
Юматово	472
Уфа, буф. (Oufa, buf.)	450
Ураково	430
Иглино	417
Тавтиманово	399
Улу-Телякъ	374
Аша, буф. (Acha, buf.)	353
Миньяръ	334
Симская	321
Кропачево	299
Усть-Катавъ	284
Вязовая, буф. (Viazowaya, buf.)	266
Мурсалимкино	245
Сулея	221
Бердяушъ	199
Тундушъ	179
Кусинская, платф.	—
Заводская, платф.	—
Златоустъ, буф. (Zlatooust, buf.)	151
Уржумка	132
Сыростанъ	111
Міассъ	90
Чебаркуль	68
Бишкиль	48
Полетаево	24
Челябинскъ, буф. (Tscheliabinsk, buf.)	—

Челябинскъ—уѣздный городъ Оренбургской губерніи,—отстоитъ отъ С.-Петербурга 2,451, отъ Москвы 1,847 верстъ (по желѣзной дорогѣ—черезъ Тулу—2,060). По оффиціальнымъ свѣдѣніямъ имѣетъ 11,174 жител. обоего пола; въ дѣйствительности—въ настоящее время число жителей до 15 тысячъ человѣкъ. Въ старину на мѣстѣ, занимаемомъ нынѣ Челябинскомъ, находилось башкирское селеніе—*Селяба*. Городъ первоначально назывался *Челябой* (это названіе за нимъ сохранилось и до сихъ поръ въ простомъ народѣ). Въ отечественной исторіи Челябинскъ связанъ съ именемъ Пугачева, стоявшаго въ немъ со своими полчищами. Городъ расположенъ въ котловинѣ по обѣимъ сторонамъ р. Міасъ—

притокѣ р. Исети. Онъ утопаетъ въ зелени,—окруженъ рощами и лѣсами. Мѣстность около Челябинска, вообще, живописная. Мѣстной производительности въ Челябинскѣ нѣтъ, тѣмъ не менѣе—онъ занимаетъ въ За-Уральѣ видное мѣсто въ торговомъ отношеніи,—преимущественно, по торговлѣ хлѣбомъ. Въ немъ ежегодно бываютъ двѣ ярмарки: одна въ маѣ, подъ названіемъ *Никольская*, и другая—въ сентябрѣ,



Гербъ Оренбургской губерніи.

(Le blason du gouvernement d'Orenbourg).

Ивановская. На ярмаркахъ идетъ торгъ предпочтительно лошадями, крупнымъ и мелкимъ рогатымъ скотомъ, шерстью и кожами. Базары въ городѣ бываютъ ежедневно, кромѣ воскресныхъ и праздничныхъ дней. Въ Челябинскѣ находится: женскій Одигитріевскій монастырь, 6 православныхъ церквей, въ томъ числѣ—Христорождественскій соборъ, 1 ча-

совня, сооруженная въ память Царя-Освободителя императора Александра II, 1 старообрядческая молельня, 1 мечеть и 1 еврейскій молитвенный домъ. Учебныя заведенія: 1 женская прогимназія, 1 мужское духовное училище, 1 приходское, 3 городскихъ и 1 училище, содержимое частнымъ лицомъ. Есть библіотека и городская безплатная читальня, основанная въ память бракосочетанія (14 Ноября 1894 г.) нынѣ благополучно царствующихъ Государя Императора и Государыни Императрицы. Къ Челябинску нынѣ прилегаютъ три желѣзнодорожныхъ пути—Самаро-Златоустовская ж. д., Западно-Сибирская и Екатеринбурго-Челябинская и въ немъ находится Управленіе Западно-Сибирской ж. д. Есть также отдѣленіе Государственнаго Банка (съ 1893 г.). Существуютъ легковые извозчики и 4 гостинницы для пріѣзжающихъ съ номерами отъ 50 к. въ сутки. Климатъ Челябинска и всего уѣзда, раскинувшагося на пространствѣ до 34 т. кв. в. и имѣющаго до 400 т. жит. обоего пола, рѣзкій и суровый. Народонаселеніе въ большинствѣ составляютъ казаки; затѣмъ, идутъ крестьяне и башкиры—почти въ одинаковомъ числѣ; есть и киргизы. Они занимаются, преимущественно, скотоводствомъ. Хлѣбопашество между киргизами даже совсѣмъ не распространено. Слѣдуетъ также упомянуть, что близь Челябинска находятся колоссальныя сооруженія паровой мукомольной мельницы въ нѣсколько этажей бр. Степановыхъ и винокуренный заводъ бр. Покровскихъ, мѣстныхъ крупныхъ землевладѣльцевъ, извѣстныхъ во всей окружности своей предпріимчивостью. Въ 9 вер. отъ Челябинска, близь поселка Смолинскаго, есть озеро того же названія, извѣстное по всему За-Уралью своими цѣлебными свойствами. Въ немъ обильное содержаніе хлористаго и содистаго калія. Лѣтомъ на озеро пріѣзжаетъ много дачниковъ изъ окрестностей и больныхъ для пользованія. Къ сожалѣнію, на озерѣ ничего не устроено. Больные, число которыхъ съ каждымъ годомъ увеличивается, должны помѣщаться въ избахъ мѣстныхъ казаковъ, гдѣ никакихъ удобствъ для жилья нѣтъ. Въ Челябинскѣ съ 1896 г. городской ломбардъ.

Отъ Самары проходитъ еще желѣзнодорожная линія въ Оренбургъ въ 393 версты длины, а изъ Челябинска идетъ вѣтвь на Екатеринбургъ въ 231 вер. Приводимъ маршруты ихъ.

Самара-Оренбургъ. (Samara-Orenbourg).

СТАНЦІИ. (STATIONS).	Разстояніе (Distance).	
	Отъ Самары. (De Samara).	Отъ Оренб. (De Orenbourg).
Самара, буф. (Samara, buf.)	—	393
Безъимянка	—	—
Смышляевка, буф. (Smichliawka, buf.)	21	373
Падовка	—	—
Кинель, буф. (Kinel, buf.)	40	353
Тростянка	58	335
Грачевка	71	322
Богатое	88	306
Марычевка	97	297
Борская	114	279
Колтубанка	138	255
Бузулукъ, буф. (Bousoulouk, buf.)	163	230
Погромное	185	208
Тоцкая	210	184
Сорочинская	234	159
Гамалѣевка	259	134
Ново-Сергіевская, буф. (Nowo-Sergiewskaia, buf.)	283	110
Платовка	304	89
Переволоцкая	325	69
Сыртъ	348	45
Каргала	372	21
Оренбургъ (Orenbourg, buf.)	393	—

Самара—губернскій городъ Самарской губ., на р. Волгѣ, при впаденіи въ нея р. Самары,—имѣетъ болѣе 100/т. жит. Одинъ изъ крупныхъ торгово-промышленныхъ центровъ поволжья. Въ Самарѣ—мужск. и женск. гимназіи, реальное училище, духовная семинарія, женская учительская школа, желѣзнодорожное учил. и другія учебныя заведенія. Издаются 4 газеты, имѣется 6 банковъ и болѣе 70 фабрикъ, 2 пристани. Отсюда ходятъ пароходы въ Нижній-Новгородъ, Казань, Саратовъ и др. города („Кавказъ и Меркурій", „По Волгѣ", „Самолетъ"). Значительное число гостинницъ, меблированныхъ комнатъ. Изъ гостинницъ укажемъ—„Европейская" Батурина и Парашиной. Гостинницы нѣкоторыя не уступаютъ столичнымъ. Есть театръ, клубы, книжные магазины, типографіи, хорошіе извозчики, боль-

ницы и *Пастеровская станція* для пользованія больныхъ, укушенныхъ бѣшенными животными. Общее количество больныхъ, пользованныхъ прививками по способу Пастера со дня открытія станціи, съ 1886 года по 1 января 1896 года, выражается цифрой 1714 человѣкъ (мужчинъ 913, женщинъ 372 и дѣтей до 10 лѣтъ 429). По роду укусившаго животнаго всѣ больные распредѣлялись такъ: волками—215 человѣкъ, % смертности 4,16; собаками—1337—1,42; другими животными 111—0; человѣкомъ 3—0. Число прививокъ съ 56 въ 1886 году, съ каждымъ годомъ увеличиваясь, дошло въ 1895 г. до 404. % смертности съ 3,57 въ 1886 г. упалъ въ 1895 г. на 0,24; средній % смертности—1,63, что составитъ 28 умершихъ на 1714 человѣкъ. **Оренбургъ**—тоже губ. городъ,—на правомъ берегу р. Урала,—жителей болѣе 55/т. Основанъ въ 1735 г. Здѣсь центръ мѣновой торговли съ киргизами и былъ транзитный пунктъ русскихъ и среднеазіатскихъ произвед. Караваны верблюдовъ сходились въ этомъ городѣ изъ Бухары, Хивы, Кокана. Изъ учебныхъ заведеній—кадетскій корпусъ (Неплюевскій), мужская и женская гимназіи, учительскій институтъ, Николаевскій женскій институтъ, духовная семинарія, военно-фелдшерская школа, киргизская учительская школа. Есть театръ, книж. магаз., 5 банковъ, таможня, крѣпость 2-го ранга. Здѣсь издаются двѣ газеты. Нѣсколько гостинницъ и постоялыхъ дворовъ.

Теперь черезъ Оренбургъ проходятъ грузы хлѣба.

Челябинск.-Екатеринбург. (Tschéliabinsk-Ekaterinbourg).*)

Станціи. (Stations).	Разстояніе. (Distance).		ПЛАТА ЗА ПРОВОЗЪ (PRIX).							
			Отъ Челябинска. (De Tscheliabinsk.)				Отъ Екатеринб. (De Ekaterinbourg)			
	Отъ Челябинск. (De Tschel.).	Отъ Екатеринбурга. (De Ekat.).	I.	II.	III.	IV.	I.	II.	III.	IV.
Челябинск. буф. (Tscheliabinks, bouf.) . .	—	231	—	—	—	—	882	657	333	180
Есаульская	24	207	98	73	37	20	784	584	296	160
Аргашъ	53	179	196	146	74	40	686	511	259	140

*) Поѣзда товаро-пассажирскіе въ 1896 году выходили изъ Челябинска по понедѣльникамъ, средамъ, четвергамъ и субботамъ, а изъ Екатеринбурга—по воскресеньямъ, вторникамъ, четвергамъ и пятницамъ. Въ пути находятся 14 час. 40 мин. Стоянокъ 5 ч. 45 м. Всего 20 час. 25 мин.

Станціи. (Stations).	Разстояніе. (Distance).		ПЛАТА ЗА ПРОВОЗЪ (PRIX).							
			Отъ Челябинска. (De Tscheliabinsk).				Отъ Екатеринб. (De Ekaterinbourg)			
	Отъ Челябинск. (De Tschel.].	Отъ Екатеринбурга. (De Ekat.).	I.	II.	III.	IV.	I.	II.	III.	VI.
Кыштымъ, буф. (Kichtim, buf.)	85	146	294	219	111	60	588	438	222	120
Маукъ	107	125	392	292	148	80	490	365	185	100
Уфалей, буф. (Oufalejy, buf,)	134	98	490	365	185	100	392	292	148	80
Полдневая	162	69	588	438	222	120	294	219	111	60
Мраморская	191	40	686	511	259	140	196	146	74	40
Уктусъ	221	10	784	584	296	160	98	73	37	20
Екатеринбургъ II .	227	6	—	—	—	—	—	—	—	—
Екатеринбургъ I, буф. (Ekaterinbourg, buf.)	231	—	882	657	333	180	—	—	—	—

Основаніе Екатеринбурга (отстоитъ отъ Петербурга 2237 в., отъ Москвы—1769)—нынѣ уѣзднаго города Пермской губерніи—относится къ 1721—1723 г.г. Въ 1720 г. Петръ I послалъ на Уралъ артиллерійскаго капитана В. Н. Татищева, поручивъ ему завѣдываніе горнозаводскими дѣлами. Тогда существовалъ Уктусскій заводъ (съ 1704), при мелководной рѣчкѣ Уктусскѣ. Татищевъ, по пріѣздѣ на Уралъ, нашелъ мѣсто, на которомъ находился этотъ заводъ, неудобнымъ во всѣхъ отношеніяхъ и отыскалъ для завода другое мѣсто на р. Исети, именно то, гдѣ въ настоящее время стоитъ Екатеринбургъ. Въ 1721 г. Татищевъ и приступилъ къ постройкѣ завода, но, затѣмъ, работы по постройкѣ были пріостановлены по распоряженію, полученному Татищевымъ изъ Петербургской бергъ-коллегіи, и возобновились только въ 1723 г. подъ руководствомъ генерала Геннина, устроителя Олонецкихъ заводовъ, присланнаго на Уралъ Петромъ I, чтобъ осмотрѣть мѣсто, выбранное Татищевымъ. Геннинъ былъ человѣкъ дѣятельный, энергичный и принялся за работы съ такою ревностью, что въ 1725 г. была уже окончательно завершена не только постройка завода, но и крѣпости при немъ. Мысль назвать заводъ и крѣпость Екатеринбургомъ, тоже, принадлежитъ Геннину. Такое названіе онъ рѣшилъ дать въ честь супруги Петра I, императрицы Екатерины I, на что и послѣдовало согласіе ея въ собственноручномъ письмѣ, получен-

номъ Генниномъ отъ 28 августа 1723 г. Въ томъ же году была заложена здѣсь первая церковь во имя великом. Екатерины и въ 1726 г. освящена архимандритомъ Тобольскаго Знаменскаго монастыря. Въ 1724 г. были открыты двѣ школы—*словесная* и *ариѳметическая*, по плану, составленному Татищевымъ. Въ 1735 году учрежденъ монетный дворъ. Чтобы дать читателямъ понятіе о томъ, какимъ былъ Екатеринбургъ въ первые годы по своемъ основаніи, приводимъ описаніе его, сдѣланное академикомъ Гмелинымъ, посѣтившимъ Екатеринбургъ въ 1733 г. Вотъ что писалъ о немъ и его жителяхъ этотъ ученый: „городъ правильно выстроенъ; дома—на нѣмецкій образецъ. Нѣтъ въ немъ ни одного дома, который бы не былъ построенъ на императорскій счетъ. Тутъ я видѣлъ, что можно безъ побоевъ удерживать людей, противъ ихъ воли, отъ пьянства. Именно здѣсь ни въ какое другое время водка не продается, кромѣ какъ по воскресеньямъ послѣ полудня. Но чтобы не дать ни какого случая нарушить святость праздника, то позволено давать каждому лишь такое количество вина, отъ котораго нельзя напиться пьянымъ". Въ 1781 г., съ образованіемъ Пермскаго намѣстничества, Екатеринбургъ былъ возведенъ въ званіе провинціальнаго или областнаго города, а въ 1796 г.—наименованъ уѣзднымъ городомъ Пермской губерніи (при преобразованіи, въ царствованіе Павла I, намѣстничествъ въ губерніи), какимъ остается до сихъ поръ, хотя въ 1885 г, учреждена особая Екатеринбургско-Ирбитская епархія и Екатеринбургъ сдѣлался резиденціей епархіальнаго епископа. Въ 1763 г. получилъ направленіе черезъ Екатеринбургъ Сибирскій трактъ. Въ настоящее время въ Екатеринбургѣ насчитывается болѣе 40 тысячъ жителей обоего пола (по однодневной переписи 26 марта 1887 года число ихъ простиралось до 37,309 человѣкъ—въ томъ числѣ 19,538 женщинъ *); занимаетъ онъ пространство въ 1083 десятины 955 саж. Въ немъ имѣется Тихвинскій дѣвичій монастырь, 2 соборныхъ православныхъ храма и 10 церквей, 3 единовърче-

*) По свѣдѣніямъ-же 1887 г. въ немъ насчитывалось 582 каменныхъ, 575 полукаменныхъ и 4335 деревян. домовъ съ флигелями, 654 спеціальн. помѣщеній, 2915 домашнихъ бань и 3206 надворныхъ строеній.

скихъ церкви, 1 храмъ старообрядцевъ, пріемлющихъ священство, 2 старообрядческихъ часовни, 1 евангелическо-лютеранская кирка, 1 римско-католическій костелъ, 1 магометанская и 1 еврейская молельни. Изъ учрежденій въ Екатеринбургѣ находится городское полиц. управленіе во главѣ съ полиціймейстеромъ, уѣздное полицейское и жандармское управленія, уѣздная земская управа, окружный судъ, уѣздное казначейство, акцизное управленіе, контора Государственнаго банка, городской общественный и сибирскій торговый банки, отдѣленіе Волжско-Камскаго коммерческаго банка, банкирская контора. Управленіе горною частью на Уралѣ, почтово-телеграфная контора, управленіе Уральской желѣзной дороги и, наконецъ, духовная консисторія. Учебныя заведенія въ городѣ слѣдующія: мужская и женская гимназіи, реальное училище, горное училище, епархіальное женское училище, духовное училище, городскія 4-хъ и 3-хъ классныя училища, нѣсколько городскихъ начальныхъ училищъ и церковно-приходскихъ школъ, а также—и частныхъ. Здѣсь, кромѣ того, Императорская гранильная фабрика и метеорологическая и магнитная обсерваторія. Нѣсколько благотворительныхъ обществъ, ночлежный домъ, городская больница, родильный покой. Уральское общество любителей естествознанія (издающее свои труды), основан. въ 1869 г., общество охоты, вольное пожарное, велисипедистовъ, вспомоществованія приказчикамъ, музыкальный кружокъ и друг. Въ Екатеринбургѣ—два клуба, общественное и благородное (помѣщающееся лѣтомъ въ д. нас. Харитонова, гдѣ есть сцена) собранія, хорошій каменный театръ и издаются „Епархіальныя Вѣдомости“ и частныхъ двѣ газеты—старѣйшая повремени основанія (въ 1878 г.) „Екатеринбургская Недѣля“ (обще-литературнаго характера) и „Дѣловой Корреспондентъ“ (сообщающая, преимущественно, торгово-промышленныя свѣдѣнія,—выходитъ ежедневно). Есть гостинницы „Американская“, „Викторія“, „Плотникова“ (номера отъ 1 р. въ сутки),—нѣсколько постоялыхъ дворовъ, номеровъ для проѣзжающихъ *(Атаманова, Вундеръ)*, меблированныхъ комнатъ *(Клушина)*. Изъ торговцевъ отмѣчаемъ:—торгующихъ мукой Адріанова, Степанова (торговый домъ), Злоказовыхъ, Первушиныхъ, Малиновцева; бакалейныхъ и

колоніальныхъ—Атаманова, Бабикова, Одинцева, Афонина, Дмитріевыхъ, Кузнецова (наслѣдниковъ Губкина),—чай, сахаръ, и кофе,—Ведрова, Гусева; мануфактурными товарами Емельянова, Стахѣева Н. Д., Бурдакова, Ижболдиныхъ; сукномъ—Злоказова; мѣхами—Панфилова; обувью—Макаровыхъ; кожевеннымъ товаромъ—Ульянова, обувью—Л. Неишеллеръ; желѣзнымъ и чугуннымъ—Бревнова, Демидова князя Санъ-Донато, Злоказова П. М., Стенбокъ-Ферморъ, Кыштымское и Шайтанское заводоуправленіе; бумагой—Ятесъ; книгами—Блохина; часами—Лемке; швейными машинами—Блоккъ Ж., Зингеръ и К°; каменными вещами—Калугина, Зубрицкаго, Короткова, Лагутяева; москательными товарами—Бебенина; листовымъ стекломъ—н-ки Поклевскаго-Козеллъ; фарфоромъ, фаянсомъ, зеркалами и мебелью—Логанова, Панкова, Янина; восковыми свѣчами—Тихвинск. женск. монаст.; стеарин. свѣчами—Крестовниковыхъ бр. (*товарищество*); керосиномъ—Ворожцова М. А. Изъ типографій—типографія „Екатеринбургской недѣли“, В. Н. Алексѣева („Дѣл. К.“) и др.; хромолитографій—Вурма; изъ фотографій—Метенкова, Терехова; 3 библіотеки. Изъ фабрикъ: спичечныхъ—Ворожцова М. А. и К°; суконныхъ—Злоказовыхъ; писчебумажныхъ—Воронцова; фаянсовыхъ—Шурова. Изъ заводовъ: механическихъ—Войчехова, Коробейниковыхъ; винокуренныхъ—Чистякова; пиво-медоваренныхъ—Гребенкова.

Въ Екатеринбургѣ 2 ярмарки и еженедѣльные базары. Заводы даютъ работу около 2000 чел. Сумма производства болѣе 2 мил. руб.

Екатеринбургъ изобилуетъ прекрасными зданіями и, вообще, носитъ характеръ европейскаго города. Издающіяся въ немъ газеты пользуются значительнымъ распространеніемъ. Изъ нихъ—старѣйшая „Екатеринбургская Недѣля“—несомнѣнно, одно изъ лучшихъ провинціальныхъ изданій. Другая—„Дѣловой Корреспондентъ“—тоже вполнѣ соотвѣтствуетъ своей программѣ. Выдающимися событіями въ жизни Екатеринбурга являются: учрежденіе въ немъ въ 1724 г. первыхъ училищъ, посѣщеніе его въ 1824 г. императоромъ Александромъ I, открытіе въ немъ въ 1874 г. окружнаго суда, основаніе въ 1878 г. первой газеты и устройство въ 1887 г. Сибирско-Уральской выставки.

Западно-Сибирская желѣзная дорога.

(Le chemin de fèr de la Sibérie Occidentale).

Челяб.-Омскъ-Кривощек. (Tschéliabinsk-Krivostchekowo).

(Общая средняя скорость 21,7 верстъ въ часъ. Средняя скорость, за исключеніемъ стоянокъ, 27,85 вер. Въ пути 47 ч. 33 м. Стоянокъ 13 ч. 12 м. Всего 60 ч. 45 м. Почтово-товаро-пассажирскіе поѣзда выходятъ изъ Челябинска по воскресеньямъ, вторникамъ и четвергамъ).

II. № 4 Почтово-товаро-пассажирскій *).

Плата за проѣздъ отъ Челябинска въ копѣйкахъ. (Prix.)				Дни въ кот. прох. п.-тов. пас. поѣз.	Разстоян. (Distance).		Станціи. (Stations).	Прибытіе.	Стоянка.	Отправлен.	Время въ пути.
I	II	III	IV		Отъ Челябинска.	Между станціями.		ч. м.	ч. м.	ч. м.	ч. м.
До Омска. (Jusqu'a Omsk).											
—	—	—	—	Воскресенье, Вторникъ и Четвергъ.	—	—	Челябинскъ, буф., (Tscheliab, buf.)	утра.		утра. 5 10	—
155	115	120	060		40	40	Чернявская . .	6 21	0 19	6 40	1 11
310	230	120	160		82	42	Чумлякъ б. ст.	7 55	0 18	8 13	1 15
465	345	180	190		116	34	Шумиха б., (Choumikha, buf.) . .	9 13	0 25	9 38	1 00
620	460	240	120		155	39	Мишкино, б. ст.	10 47	0 18	11 05	1 09
—	—	—	—		187	32	Юргамышъ(раз.)	12 02	д. 3	12 05	0 57
775	575	300	150		205	18	Зырянка . . .	12 37	0 21	12 58	0 32
930	690	360	180		240	35	Кург. б., (Kourgan, buf) . . .	2 00	0 25	2 25	1 02
1085	805	420	210		275	35	Варгаши б. ст.	2 27	0 18	3 45	1 02
1240	920	480	240		317	42	Лебяжья . . .	5 00	0 18	5 18	1 15
1395	1035	540	270		361	44	Макушин. б., (Makouchino, buf.) .	6 36	в. 22	6 58	1 18
1550	1150	600	300		406	45	Пѣтухово . . .	8 17	0 20	8 37	1 19
1705	1265	660	330		448	42	Мамлютка . . .	9 52	0 18	10 10	1 15
1860	1380	720	360		489	41	Петропавлов. б., (Petropavl., b.) .	11 23	0 27	11 50	1 13
2015	1495	780	390		521	32	Токуши	12 47	н. 18	1 05	0 57

*) Въ дни, свободные отъ П.-Т.-Пассажирскихъ поѣздовъ, по этому росписанію, по особымъ назначеніямъ, слѣдуютъ товарные ускоренные поѣзда подъ № 24, служащіе для перевозки рабочихъ грузовъ.

Плата за проѣздъ отъ Кривощеково нъ копѣйкахъ. (Prix).				Дни въ кот. прох. п.-тов. пас. поѣз.	Разстоян. (Distance).		Станціи. (Stations).	Прибытіе.	Стоянка.	Отправлен.	Время въ пути.
					От Челябинска.	Между станціями.					
I	II	III	IV					ч. м.	ч. м.	ч. м.	ч. м.
2170	1610	840	420		566	45	Медвѣжья . . .	2 24	0 18	2 42	1 19
—	—	—	—		589	23	Кара-Гуга, (раз.)	3 23	0 03	3 26	1 41
2325	1725	900	450		615	26	**Исиль-Куль, буф., (Issile-Koul, buf.)**	4 12	0 25	4 37	0 46
2480	1840	960	480		656	41	Кочубаево . .	5 50	0 18	6 08	д1 13
2635	1955	1020	510		698	42	Маріановка . .	7 23	0 17	7 40	1 15
—	—	—	—		741	43	Омскъ (постъ) .	8 56	0 02	8 58	1 16
2709	2010	1080	540		744	3	**Омскъ, б. (Omsk. buf.)**	9 10	1 20	10 30	0 12
Отъ Омска. (D'Omsk)											
155	115	060	030		789	45	Кормиловка . .	11 58	0 22	12 20	д1 28
310	230	120	060		818	29	Калачинская .	1 20	0 18	1 38	1 00
465	345	180	090		857	39	Шадринская .	3 00	0 30	3 30	1 22
620	460	240	120		902	45	**Татарская буф., (Tatarskaia, buf.)**	5 24	0 40	6 04	в1 54
—	—	—	—		926	24	Разъѣздъ . . .	6 52	—	6 52	0 48
775	575	300	150		951	25	Карачи *) . . .	7 42	0 20	8 02	0 50
930	690	360	180		995	44	Тебисская . . .	10 07	0 20	10 27	2 05
—	—	—	—		1037	—	Постъ № 3 . .	12 26	н. 01	12 27	1 59
1085	805	420	210		1048	53	**Каинскъ, б., (Kainsk, buf.)** . .	12 59	0 30	1 29	0 32
1240	920	480	240		1088	41	Кожурла . . .	3 26	0 30	3 56	1 57
1395	1035	540	270		1126	38	Убинская . . .	5 50	0 28	6 18	д1 54
1550	1150	600	300		1165	39	Каргатъ, б. ст.	8 15	0 20	8 35	1 57
1705	1265	660	330		1207	43	**Чулымъ б., (Tschoulim, but.)** . .	10 47	0 33	11 20	2 12
1860	1380	720	360		1247	40	Дупленская . .	1 20	д. 20	1 40	2 00
2015	1495	780	390		1283	36	Камышенка . .	3 26	0 24	3 50	1 46
—	—	—	—		1298	15	Чикъ (раз.) . .	4 26	0 23	4 49	0 36
2170	1610	840	420		1323	25	**Кривощек. буф., (Kzivos, buf.)** .	5 55	дня.	—	1 06

Понедѣльникъ, Среда и Пятница.

Вторникъ, Четвергъ и Суббота.

*) Въ 7 верст. отъ этой станціи находится цѣлебное озеро Карачинское,—воды его помогаютъ отъ ревматизма, нервныхъ болѣзней и проч.

Кривощеково-Челябинск. (Krivostchekowo-Tschéliabinsk).

(Въ пути 47 ч. 35 м. Стоянокъ 13 ч. 15 м. Всего 60 ч. 50 м. Выходитъ по Воскресеньямъ, Средамъ и Пятницамъ).

II. № 3. Почтово-Товаро-Пассажирскій *).

Плата за проѣздъ въ копѣйкахъ. (Prix).				Дни въ кот. прох. п.-тов. пас. поѣз.	Разстоян. (Distance).		Станціи. (Stations).	Прибытіе.	Стоянка.	Отправлен.	Время въ пути.
I	II	III	IV		Отъ Челябинска.	Между станціями.		ч. м.	ч. м.	ч. м.	ч. м.
Отъ Кривощ. до Омск. (Jusqu'a Omsk).							*(л. бер. Оби).*				
—	—	—	—	Воскрес. Сред. и Пятниц.	1323	4	**Кривощек., буф. (Krivoschek., b.)**	—	—	дня 1 10	—
—	—	—	—		1298	25	Чикъ (раз.) . .	2 16	0 23	2 39	1 06
155	115	060	030		1283	15	Камышенка . .	3 15	0 23	3 35	0 36
310	230	120	060		1247	36	Дупленская . .	5 21	0 24	5 45	1 46
465	345	180	090		1207	40	**Чулымъ, б. (Tschulim, buf.)** . . .	7 45	в. 35	8 20	2 00
620	460	240	120		1165	43	Каргатъ . . .	10 32	0 18	10 50	2 12
775	575	300	150		1126	39	Убинская . . .	12 47	н. 28	1 15	1 57
930	690	360	180		1088	38	Кожурла . . .	3 10	0 20	3 30	1 55
1085	805	420	240		1048	41	**Каинскъ, б., (Kainsk, buf.)** . . .	5 27	0 30	5 57	1 57
—	—	—	—		1037	11	Постъ № 3 . .	6 28	у. 01	6 29	9 31
1240	920	480	240		995	42	Тебисская . . .	8 29	0 20	8 49	2 00
1395	1035	540	270		951	44	Карачи	10 54	0 20	11 14	2 05
—	—	—	—		926	25	Разъѣздъ . . .	12 04	д.—	12 04	0 50
1550	1150	600	300	Понедѣльникъ, Четвергъ и Суббота.	902	24	**Татарская, буф. (Tatarskaia, buf.)**	12 52	0 38	1 30	0 48
1705	1265	660	330		857	45	Шадринская . .	3 25	0 18	3 43	1 55
1860	1380	720	360		818	39	Калачинская . .	5 05	0 20	5 25	1 22
2015	1495	780	390		789	29	Кормиловка . .	6 25	в. 22	6 47	1 00
2170	1610	840	420		744	45	**Омскъ, б. (Omsk, buf.)**	8 15	1 15	9 30	1 28
—	—	—	—		741	3	Омскъ (постъ) .	9 42	0 02	9 44	0 12
Отъ Омск. до Челябин. (Jusqu'a Tscheliab).											
155	115	060	030		698	43	Маріановка . .	11 00	0 18	11 18	1 16
310	230	120	060		656	42	Кочубаево. . .	12 33	н. 18	12 51	1 15

*) Въ дни, свободные отъ II-Т.-Пассажирскихъ поѣздовъ, по этому росписанію, по особымъ назначеніямъ, слѣдуютъ товарные ускоренные поѣзда подъ № 23, служащіе для перевозки рабочихъ и грузовъ.

Плата за провозъ въ копѣйкахъ. (Prif).				Дни въ кот. прох. п.-тов. пас. поѣз.	Разстоян. (Distance).		Станціи. (Stations).	Прибытіе.	Стоянка.	Отправлен.	Время въ пути.
I	II	III	IV		Отъ Челябинска.	Между станціями.		ч. м.	ч. м.	ч. м.	ч. м.
465	345	180	090		615	41	**Исиль-Куль, буф. (Issile-Kule, buf)**	2 04	0 30	2 34	1 13
—	—	—	—		589	26	Кара-гуга (раз.)	3 20	0 08	3 28	0 46
620	460	240	120		566	23	Медвѣжья . . .	4 09	0 18	4 27	0 41
775	575	300	150		521	45	Токуши	5 46	0 18	6 04	у1 19
930	690	360	180		489	32	**Петропавлов., б. (Petropavl., b.)** .	7 01	0 27	7 28	0 57
1085	805	420	210		448	41	Мамлютка . . .	8 41	0 18	8 59	1 13
1240	920	480	240		406	42	Пѣтухово . . .	10 14	0 18	10 32	1 15
1395	1035	540	270		361	45	**Макушино, буф. (Makouchino, b.)**	11 51	0 34	12 25	д1 19
1550	1150	600	300		317	44	Лебяжья . . .	1 43	0 22	2 05	1 18
1705	1265	660	330		275	42	Варгаши . . .	3 20	0 18	3 38	1 15
1860	1380	720	360		240	35	**Курганъ, б. (Kourgan, b.)** . . .	4 40	0 28	5 08	1 02
2015	1495	780	390		205	35	Зырянка . . .	6 10	в. 15	6 25	1 02
—	—	—	—		187	18	Юргамышъ (раз.)	6 57	0 03	7 00	0 32
2170	1610	840	420		155	32	Мишкино . . .	7 57	0 18	8 15	0 57
2325	1725	900	450		116	39	**Шумиха, б. (Choumikha, buf.)** . .	9 24	0 20	9 44	1 09
2480	1840	960	480		82	34	Чумлякъ. . . .	10 44	0 28	11 12	1 00
2635	1955	1020	510		40	42	Чернявская . .	12 27	н. 22	12 49	1 15
2720	2070	1080	540	Ср., Суб. и Пон.	—	40	**Челябинскъ, буф. (Tscheliabin., buf.)**	2 00	н.—	—	1 11

Вторникъ, Пятница и Воскресенье.

За перегонъ между двумя смежными станціями на Западн.-Сибирск. жел. дор. взимается: I класса—1 р. 55 к., II-го 1 р. 15 к. и III-го 60 к. Прибытіе и отбытіе поѣздовъ означено по Петербургскому времени, при чемъ время отъ 6 ч. вечера до 6 ч. утра окаймлено черной чертой. Мѣстное время впереди Петербургскаго: въ Челябинскѣ на 2 ч. 4 м., въ Чернявской—2 ч. 7 м., въ Чумлякѣ—2 ч. 10 м, въ Шумихѣ—2 ч. 12 м., въ Мишкинѣ—2 ч. 15 м., въ Юргамышѣ *(раз.)*—2 ч. 16 м., въ Зырянкѣ—2 ч. 17 м., въ Курганѣ—2 ч. 20 м., въ Варгашахъ—2 ч. 22 м., въ Лебяжьей—2 ч. 24 м., въ Макушинѣ—2 ч. 27 м., въ Пѣтуховѣ—2 ч. 30 м., въ Мамлюткѣ—2 ч. 33 м., въ Петропавловскѣ—2 ч. 35 м., въ Токушахъ—2 ч. 37 м., въ Медвѣжьей—2 ч. 40 м., въ Кара-Гугѣ—2 ч. 41 м., въ Исиль-Кулѣ—2 ч. 43 м., въ Кочубаевѣ—2 ч. 46 м., въ Маріановкѣ—2 ч. 49 м., въ Омскѣ *(постъ)*—2 ч. 52 м., въ Омскѣ—2 ч. 52 м., въ Кормиловкѣ 2 ч. 55 м., въ Калачинской—2 ч. 56 м., въ Шадринской—2 ч. 58 м., въ Татарской—3 ч. 01 м.,

въ Карачахъ—3 ч. 05 м., въ Тебисской—3 ч. 08 м., въ Каинскѣ—3 ч. 11 м., въ Кожурлѣ—3 ч. 14 м., въ Убинской—3 ч. 17 м., въ Каргатѣ—3 ч. 19 м., въ Чулымѣ—3 ч. 22 м., въ Дупленской—3 ч. 25 м., Камышенкѣ—3 ч. 28 м., въ Чикѣ (*раз.*)—3 ч. 29 м., въ Кривощековѣ—3 ч. 30 м.

За провозъ багажа, сверхъ безплатно провозимаго 1 пуда, взимается на Западн.-Сибирск. жел. дороги:—отъ Челябинска до Кривощекова—по 5,75 коп. съ пуда за перегонъ, а на вѣтви Челябинскъ—Екатеринбургъ—по 4 к.; такъ что провозъ пуда багажа отъ Челябинска до Омска обходится въ 1 р. 3½ к., отъ Омска до Кривощекова 80½ к.; отъ Екатеринбурга до Челябинска 36 к. (такіе же цѣны и въ обратные пути). Дѣти до 5 лѣтъ перевозятся безплатно. Имѣющіе болѣе 5 и до 10 лѣтъ—за половинную плату. Станціи, означенныя въ таблицахъ **жирнымъ шрифтомъ,** имѣютъ буфеты, гдѣ можно получать, кромѣ чая, кофе, водокъ и винъ, и горячее кушанье. Кромѣ того, почти на всѣхъ станціяхъ Западн.-Сибирск. жел. дороги, въ виду значительности разстояній между ними, имѣются кубы съ горячей водой, раздаваемой безплатно, а изъ самоваровъ—за плату въ размѣрѣ 5 к. На нѣкоторыхъ станціяхъ, какъ Карачи, Шадринская, Варгаши, Чумлякъ, есть буфетные столы, гдѣ можно получить чай, водку и холодныя закуски, а иногда и горячіе пирожки съ мясомъ. Цѣны въ буфетахъ не равномѣрны. Стаканъ чая со сливками или лимономъ стоитъ отъ 10 до 15 к., кофе—отъ 15 до 20 к., порція щей 25 к., борща или супа 30 к., мясныя горячія блюда отъ 35 до 50 к. Рюмка простой водки 10 к. Бутылка пива 20 и 25 к. (Въ буфетахъ для пассаж. 3-хъ классовъ, гдѣ таковые буфеты есть,—рюмка водки стоитъ 5 к.,—стаканъ чая безъ лимона и сливокъ тоже). На всѣхъ станціяхъ есть телеграфъ и пріемъ простой корреспонденціи.

Курганъ—первый сибирскій городъ по линіи Западно-Сибирской желѣзной дороги,—окружный Тобольской губерніи,—отстоитъ отъ Петербурга въ 2,824 верст., отъ Москвы—2,165 *), отъ Тобольска—538 верстъ. Жителей въ немъ по оффиціальнымъ свѣдѣніямъ **) 9,465 д. обоего пола (мужч. 5290 и женщ. 4175)—въ дѣйствительности-же болѣе 10 т. Основанъ онъ былъ въ 1663 году и назывался первоначально слободой „Царево-Городище“ или „Царевъ-Курганъ“. Въ этомъ мѣстѣ находился сохранившійся до сихъ поръ огромный курганъ, имѣвшій 80 саж. въ окружности, обнесенный валомъ и рвомъ. Отъ этого-то кургана впослѣдствіе получилъ названіе и городъ. До основанія слободы, на мѣстѣ ея, по преданію, было стойбище неизвѣстнаго по име-

*) По „Почт. дорожн.“—2.915½ отъ Петерб. и 2.454½—отъ Москвы.

**) По свѣдѣніямъ Тобол. губ. статист. комитета за 1893 г.—9124, изъ нихъ мужчинъ 5210, женщ. 3914.

ни татарскаго князя, побѣжденнаго впослѣдствіе сибирскимъ царемъ Кучумомъ (не задолго до покоренія Сибири Ермакомъ Тимофѣевичемъ) *). Въ концѣ XVII вѣка р. Тоболъ подмыла песчаный берегъ, на которомъ была слобода, и жители ея переселились на новое мѣсто—въ 8 верст. ниже по Тоболу, гдѣ и стоитъ теперь городъ. Покинутая же слобода была обращена въ крѣпость и обнесена бревенчатымъ тыномъ съ башнями. Она служила защитой отъ набѣговъ киргизовъ и друг. кочевыхъ народцевъ до устройства въ 1738 г. Ишимской линіи, послѣ чего была снова обращена въ слободу; а затѣмъ—въ 1782 г.—слобода была возведена на степень уѣзднаго города Тобольскаго намѣстничества, подъ именемъ *Кургана*. Въ настоящее время Курганъ самый промышленный городъ въ губерніи послѣ Тюмени. Въ немъ обширная торговля скотомъ и продуктами скотоводства и земледѣлія. Въ Курганѣ 4 ярмарки, изъ которыхъ самая значительная Рождественская, отъ 21 до 28 декабря. Оборотъ ярмарокъ превышаетъ 3 м. р. Главные предметы отпускной торговли: хлѣбъ въ зернѣ и мукѣ, сало, кожи, масло коровье, мясо, картофельная патока, дичь и рыба. Большинство курганскихъ купцевъ и многіе крестьяне занимаются скотопромышленностью, скупая скотъ у киргизовъ въ Петропавловскѣ и близь него, на границѣ Киргизской степи; затѣмъ, откармливаютъ его въ округѣ и осенью закалываютъ для продажи.

---

*) Сибирскій ханъ Кучумъ, Шейбанидъ, сынъ Муртазы, сдѣлался владѣтельнымъ государемъ надъ всѣми землями по р.р. Иртышу и Тоболу, а также надъ барабинскими татарами и иртышскими остяками, въ 1563 г. Это былъ воинственный царекъ, не желавшій ни за что подчиниться Россіи. Разбитый въ 1581 г. Ермакомъ, потерявъ, затѣмъ, свою столицу Искеръ, Кучумъ, тѣмъ не менѣе, не хотѣлъ окончательно покориться русскимъ и, уйдя въ степи, непереставалъ слѣдить оттуда за дѣйствіями Ермака и, наконецъ, напавъ на него въ расплохъ, разбилъ его отрядъ 6 августа 1584 г. Но счастье не на долго улыбнулось Кучуму: въ 1591 г. войско его было разбито и разсѣяно воеводою кн. Масальскимъ-Кольцовымъ, а въ 1595 г. воев. Доможировъ вынудилъ его покинуть Сибирь. Хотя въ 1598 г. К. снова вернулся, но былъ разбитъ на голову воеводою Воейковымъ, при чемъ захвачено было въ плѣнъ все его семейство и самъ онъ едва спасся—уплывъ внизъ по Оби. Вскорѣ послѣ того К., уже слѣпой старикъ, былъ убитъ ногаями, къ которымъ ушелъ, предполагая найдти въ нихъ союзниковъ для борьбы съ русскими.

Въ Курганѣ еженедѣльные базары; съ 1865 г. открытъ городской общественный банкъ съ основнымъ капиталомъ въ 20 тысячъ р.; обороты банка теперь достигаютъ 2 мил. руб. Есть нѣсколько благотворительныхъ обществъ, какъ-то: комитетъ по разбору и призрѣнію нищихъ, Никольское дѣтское убѣжище (открыто съ 1 октября 1891 г. въ память посѣщенія Сибири нынѣ благополучно царствующимъ Государемъ Императоромъ въ бытность Его Величества Наслѣдникомъ Цесаревичемъ,) Владимірская богодѣльня,—открыта съ 8 апрѣля 1871 г. и учреждена въ память посѣщенія Сибири въ 1868 г. великимъ княземъ Владиміромъ, Александровичемъ; ночлежный домъ, дамскій попечительный комитетъ, общество попеченія объ учащихся въ учеб. зав. г. Кургана, *) дѣйствія котораго открыты съ 8 марта 1892 г. Въ городѣ имѣются двѣ библіотеки—*публичная* и *безплатная, народная,* открытая 21 іюля с. г. стараніями мѣстнаго общества попеч. объ учащ. Есть складъ сельско-хозяйственныхъ машинъ, орудій и сѣмянъ (на устройство котораго отпущено казною на два года 1896 и 1897 по 2000 р.), типографія и фотографія. Городская больница, 2 училища, женская прогимназія, общественное собраніе съ читальней и ботаническимъ садомъ, Доходы городскіе въ 1892 г. простирались до 52354 р., расходы—52.500 р. (изъ нихъ употреблялось на содер. учеб. зав. 5499 р., благотв. зав. 8156 р., на медицинск. часть 2015 р. и на содержаніе пож. команды 4071 р.). Въ Курганѣ 5 камен. церквей. до 1000 домовъ, 150 лавокъ (изъ которыхъ городу принадлежитъ 5 дом. и 52 лавки). Есть агенты многихъ страховыхъ и др. общ. Такъ—С.-Петербургскій компаніи по транспортированію и страхованію кладей „Надежда“ и Россійскаго общества морскаго. рѣчн., и сухопут. страхов. и трансп. кладей“. По первой гильдіи торгуетъ *Смолинъ*, Дмитрій Ивановичъ (у котораго мельница, винокуренный, паточный и салотопен. заводы), и „Алексѣй Щербаковъ и К^{0}“—писчебумажный складъ собств. фабрики. Фабрикъ и заводовъ до 60 (преимущественно,—занимающихся обработкой сельско-хозяйств. продукт.). Гостинницъ 2. Въ окресностяхъ Кур., впрочемъ, развито огородничество и табаководство. Ремесленниковъ въ городѣ болѣе 400,—значительная часть ихъ занимаются изготовленіемъ пряниковъ. Есть книжная лавка.

Торгующіе по 2 гильдіи: *Бакиновъ*, И. И., мануфак. и жиров. тов., *Бакиновъ* П. И. мануфактурн. тов. и хлѣбомъ, *Богдановъ*, А. Н. виноторговля; *Балакшинъ* А. Н. („К^{0} Балакина и Ванюкова“), крахмально-паточный заводъ., *Березинъ*, Ф. С. чаемъ и сахаромъ, жиров. тов. и крупчаточный заводъ., *Бронникова*, Н. Ѳ., чаемъ сахар., виномъ и круп. своего завода, *Бакинъ*, И. К., паточный заводъ, *Горевановъ*, В. А., жиров. товаромъ, *Дунаевъ* М. М., мануфактурн. товаромъ, *Дмитричевъ* И. К., галантерейнымъ товаромъ, *Дмитричевъ*, П. К., галантерейнымъ товаромъ, *Зайцевъ*, П. И., бакалейнымъ товаромъ, *Земянскій*, К. С. аптека и аптекарскій магазинъ, *Зикѣевъ*, Н. Г., скобяными, галантерейными и друг.

*) Приводимъ свѣдѣнія о дѣятельности этого общества: изъ отчета его за 189$^{4}/_{5}$ годъ, видно, что въ кассѣ общества отъ предстоящаго года оставалось 1115 руб. 13 к.; втеченіе отчетнаго года поступило 512 руб. 84 к. а израсходовано 151 руб. 23 коп. Затѣмъ, къ 1 сентября 1895 г. оставалось наличными деньгами 1476 руб. 74 коп., изъ которыхъ основнаго капитала 1037 руб. 38 коп. и расходнаго 439 руб. 36 коп. Общество имѣетъ: книжный складъ, общественную библіотеку и воскресную школу.

товарами, *Ивановъ*, И. И., русскими и иностранными винами, *Илясова*, М. А. галантерейнымъ и друг. товаромъ, *Каталхинъ*, И. И., мануфактурнымъ товаромъ, *Кулешева*, П. П., москательнымъ и галантерейнымъ товаромъ, *Колпаковъ*. Д. Ѳ., жиров. товар. и маслобойное заведеніе, *Кропанины*, Е. Л. и И. О., кожевнымъ тов,. „Торговый домъ Москов. 1 гильдіи купц. бр. *Лопатиныхъ*“, мануфакурнымъ товаромъ, *Меньщиковъ*, И. И., стеклянный заводъ, *Мергеневъ*, К. В., бакалейнымъ товаромъ, хлѣбомъ и паточный заводъ, *Мякининъ*, Н. М., жировыми товар., *Ноевъ*, П. И. галантерейнымъ товаромъ, *Рыловъ*, В. Е. жир. товарами, *Слободской*, А. С. мануфактурнымъ товаромъ, *Соколовъ*, П. В. жир. товарами, *Тарасовъ*, А. И., мануфактурнымъ товаромъ, *Тенигинъ*, И. И. бакалейнымъ товаромъ и мыловаренный заводъ, *Ушковъ*, К. О., виномъ и колоніальнымъ товаромъ, *Ушаковы*, И. И. и М. И., мануфактурнымъ товаромъ, *Фоминцевъ*, А. Е., бакалейнымъ товаромъ и хлѣбомъ, мыловаренный заводъ, *Филиповъ*, И. И., покупка льна, кудели, льнянаго сѣмени и хлѣба, *Харламовы*, В. Т. и П. Т., скобянымъ, галантерейнымъ товар. и порохомъ, *Хлызовъ*, А. В., одеждою, обувью, *Шмурло*, Ѳ. И., виномъ своего завода, *Шветовъ*, В. Ѳ., крупчаткой и патакой своихъ завод., *Шубинъ*, Ѳ. И.,—типографія и друг. Въ Курганѣ учреждается лечебница для животныхъ.

Выдающимся событіемъ въ жизни Кургана является устройство въ немъ въ 1895 г. сельско-хозяйственной и кустарной выставки. Во время выставки въ Курганѣ издавался „Справочный Листокъ“—съ 1 августа по 1 октября, подъ редакціей Тобольскаго губернскаго агронома Н. Скалозубова.

Курганскій округъ занимаетъ пространство 20364 кв. в. и изобилуетъ озерами, которыхъ считается 478—частью прѣсноводныя,—большинство-же солено-горькія, непроточныя. Самое большое изъ послѣднихъ—*Ахтоболъ*. Прежде округъ славился лѣсами, но хищническое истребленіе лѣсовъ сказалось и тутъ—и сплошныхъ лѣсовъ нынѣ уже мало. Климатъ умѣренный. Жителей 257497,—изъ нихъ женщ. 129496. Они занимаются, преимущественно, хлѣбопашествомъ (почва отличается плодородіемъ и даетъ хорошіе урожаи) и скотоводствомъ, но съ проведеніемъ Велико-Сиб. ж. д. начинаютъ развиваться и другія отрасли труда. По свѣдѣніямъ 1893 г., въ округѣ было фабрикъ и завод. до 247 (72 кожевен., 17 маслобойн., 62 салотопен., 6 пряничн., 58 мукомольн. и 3 стеклян.) съ 2000 рабочихъ и производствомъ на сумму до 2 мил., 114 училищъ (въ томъ числѣ—23 церков.—приходск.) и 31 школа грамотности. Всѣхъ учащихся было до 4 т. об.п.

Петропавловскъ—слѣдующій городъ по линіи желѣзной дороги,—уѣздный Акмолинской обл.,—отстоитъ отъ Петербурга въ 3035 вер., отъ Москвы—2361 вер.,—имѣетъ жителей до 17/т. д. об. п. Прежде здѣсь была Петропавловская крѣпость, основанная въ 1752 г. Затѣмъ, въ Петропавловскѣ долгое время находился центръ таможеннаго управленія сибирской таможенной границы. Но и до сихъ поръ Петропавловскъ имѣетъ большое торговое значеніе

для Западной Сибири, такъ какъ черезъ посредство его производится обширная торговля, имѣющая, преимущественно, мѣновой характеръ, не только съ киргизами, но и съ средне-азіатскими городами—Ташкентомъ, Коканомъ и Бухарою. Въ Петропавловскѣ 5 церквей, 1 синагога и 6 мечетей, отдѣленіе Гостдарственнаго банка и городской общественны банкъ съ основн. капитал. въ 40/т. р., почта и телеграфъ. Гостинницъ до сихъ поръ не было, но пріѣзжающіе могутъ останавливаться во многихъ частныхъ домахъ, хозяева которыхъ имѣютъ отдѣльныя комнаты для пріѣзжихъ. Училищъ 12, въ томъ числѣ женская прогимназія, 6 татарскихъ и 2 киргизскихъ школы.

Петропавловскій уѣздъ занимаетъ пространство въ 59589 кв. в. съ 102,301 жит. об. п. Сѣверо-восточная часть его холмиста, орошается р. Ишимомъ и обладаетъ плодородной почвой и значительнымъ количествомъ лѣса. Юго-западная-же—низменная песчаная степь, орошается скудно маленькими рѣчками (Тюнтюгуръ, Кайбагуръ и др.), которыя теряются въ озерахъ и болотахъ. Въ этой части уѣзда также много мелкихъ соленыхъ и пресныхъ озеръ и почти нѣтъ лѣсовъ. Населеніе состоитъ изъ русскихъ и киргизовъ, кочующихъ въ степи. Занятіе первыхъ, преимущественно, земледѣліе, а киргизовъ—скотоводство.

Омскъ—третій городъ по линіи желѣзной дор.,—областной Акмолинской обл. и резиденція степнаго генералъ-губернатора—при впаденіи р. Оми въ Иртышъ; подъ 54° 59′ сѣв. ш. и 43° 6′ вост. д. Омскъ тянется вдоль праваго берега Иртыша болѣе, чѣмъ на 3 версты, и прорѣзывается Омью на двѣ части. Мѣстность города ровная и почти безлѣсная. Жителей въ немъ значительно болѣе 40 тысячъ. До 1892 г. считалось до 38/т.,—изъ нихъ 21490 муж. и 16510 жен. На правомъ берегу Оми расположены обширныя предмѣстья съ деревянными домами и бараками и старинная крѣпость, укрѣпленія которой уже разрушены. Собственно городъ, расположенный между лѣвымъ берегомъ Оми и правымъ Иртыша, также состоитъ, большею частью, изъ деревянныхъ построекъ. Изъ каменныхъ особенно выдаются: домъ генералъ-губернатора, кадетскій корпусъ, бывшая казенная суконная фабрика, нынѣ стоящая безъ дѣйствія, и нѣкоторыя церкви. Церквей православныхъ 12,

изъ нихъ 10 каменныхъ. Изъ послѣднихъ выдѣляется Казачій соборъ. Кромѣ того, въ городѣ каменный католическій костелъ, каменная-же протестанская кирка, два еврейскихъ молитвенныхъ дома и киргизская каменная магометанская мечеть, поражающая своими размѣрами и массивностью. Учебныхъ заведеній 24. Изъ нихъ укажемъ: на учительскую семинарію, снабжающую народными учителями почти всю Западную Сибирь, мужскую и женскую гимназіи, шестиклассное техническое училище, Сибирскій кадетскій



Гербъ Акмолинской области.
(Le blason du l'oblaste Akmolinskaia).

корпусъ, центральная фельдшерская школа, ветеринарно-фельдшерская школа, киргизскія школы. Домовъ жилыхъ до 3000, изъ нихъ каменныхъ до 3%. Магазиновъ для склада товаровъ 27 камен. и 24 деревян., лавокъ 9 камен., 122 деревян. Есть деревянный театръ. Главную массу населенія составляютъ мѣщане, коихъ 43,9% всѣхъ жителей; затѣмъ, вслѣдствіе сосредоточенія разныхъ административныхъ управленій, видное мѣсто занимаютъ дворяне и чиновники, именно 23,7%, за ними слѣдуютъ нижніе воинскіе чины и ихъ семейства, составляющіе 15,0%, крестьяне

11,5%, казаки 2,8%, купцы и почетные граждане 1,5%, на прочія же сословія приходится 1,6%. Въ религіозномъ отношеніи православные составляютъ 93,5% всего населенія, католики 2,7%, протестанты 0,7%, евреи 2,2% и магометане 0,9%.

Омскъ, какъ Омскій острогъ, основанъ въ 1716 году подполковникомъ Бухгольцемъ для обузданія киргизовъ и вскорѣ же получилъ значеніе важнаго стратегическаго пункта, потому что войска, вывозимые изъ Тобольска и Тары на пограничную линію, достигали этой линіи именно здѣсь.

Все верхнее теченіе р. Иртыша, начиная отъ города Тары, еще въ началѣ XVIII стол. считалось въ предѣлахъ Джунгаріи, и русскихъ поселеній здѣсь совсѣмъ не было; изрѣдка здѣсь появлялись отважные казаки и приносили вѣсти о рудномъ богатствѣ верховьевъ Иртыша. По волѣ императора Петра I, въ 1714 г. была снаряжена экспедиція подъ начальствомъ подполковника Бухгольца, для ознакомленія съ этою мѣстностью. Въ томъ же году экспедиція поднялась изъ Тары по Иртышу до Ямышевскаго озера и, при впаденіи рч. Прѣснухи въ Иртышъ, заложила Ямышевскую крѣпость (нынѣ Ямышевскій поселокъ, въ 51 вер. отъ Павлодара). Слухъ о появленіи рускихъ взволновалъ кочевавшихъ по близости калмыковъ, и Джунгарскій ханъ Цаванъ-Раптанъ послалъ къ крѣпости 10-ти тысячный отрядъ, который, послѣ двухмѣсячной осады, заставилъ удалиться небольшую горсть русскихъ, а крѣпость была разворена и срыта. Бухгольцъ отошелъ къ устью р. Оми и, получивъ подкрѣпленіе, основалъ въ 1716 году крѣпость, получившую названіе Омскаго острога.

Въ 1763 г. начальникъ пограничной линіи генералъ Шпрингеръ основалъ въ Омскѣ свое мѣстопребываніе и, вмѣсто развалившейся старой крѣпости, находившейся на берегу Иртыша, по лѣвую сторону Оми, построилъ новую—на правомъ берегу Оми. Крѣпость эта была сооружена по всѣмъ правиламъ тогдашняго искусства, снабжена нѣсколькими бастіонами, а впослѣдствіе—и прочными каменными воротами. Въ то время грабежи и набѣги киргизовъ происходили очень часто и осѣдлое населеніе въ Омскомъ округѣ чрезвычайно страдало отъ нихъ. Эти же хищническіе набѣги препятствовали также развитію земледѣлія.

Въ 1782 г. Омскъ былъ назначенъ уѣзднымъ городомъ Тобольской области, въ 1797 г. перечисленъ заштатнымъ, но въ 1804 г. снова сдѣланъ уѣзднымъ городомъ Тобольской губерніи. Въ 1822 г., при образованіи Омской области, въ которую вошли всѣ уѣзды нынѣшнихъ Семипалатинской и Акмолинской областей, Омскъ былъ назначенъ мѣстомъ областнаго управленія, а съ упраздненіемъ этой области въ 1838 г. снова отписанъ къ Тобольской губерніи въ качествѣ уѣзднаго города. Въ 1839 г., по ходатайству генералъ-губернатора Западной Сибири князя П. Д. Горчакова, въ Омскъ было перенесено изъ Тобольска главное управленіе Западной Сибири, а также—резиденція генералъ-губернатора. Въ 1868 г. Омскъ былъ причисленъ къ Акмолинской об., а въ 1882 г. (послѣ уничтоженія поста генералъ-губернатора Западной Сибири и учрежденія степнаго генералъ-губернаторст.)—сдѣланъ областнымъ и главнымъ городомъ степнаго генералъ-губернаторства. Въ 1887 году въ Омскѣ учреждена епископская каѳедра и изъ Акмолинской и Семипалатинской области образована новая епархія съ присвоеніемъ епископу ея названія—„Акмолинскаго и Симипалатинскаго".

Въ городѣ имѣются городской общественный банкъ, учрежденный въ 1875 г., съ основнымъ капиталомъ 10000, обороты котораго простираются до 2 милліоновъ, и отдѣленіе Сибирскаго торговаго банка; публичная библіотека казачьяго войска и 1 частная библіотека, музей Западно-Сибирскаго отдѣла Императорскаго географическаго общества, довольно хорошій книжный магазинъ Александрова, фотографіи и типографіи. Періодическія изданія: „Записки Западно-Сибирскаго отдѣла географическаго общества", „Акмолинскія областныя вѣдомости", „Киргизская Степная газета" (на русскомъ и киргизскомъ язык.) и двѣ частныхъ газеты: „Степной край" и „Сибирь". Клубовъ два: общественное собраніе,—открыто ежедневно съ 7 ч. вечера, плата за входъ 30 коп.; военное—тоже открыто ежедневно, —лѣтомъ въ особомъ лѣтнемъ помѣщеніи съ прекраснымъ садомъ и вокзаломъ. Нѣсколько благотворит. обществъ и друг. какъ-то: общество попеченія о начальн. образованіи, общество взаимнаго вспомоществованіи приказчиковъ, общество вспомоществованія переселенцамъ въ г. Омскѣ

(первое общее собраніе этого общества состоялось 17 марта 1896 года;—общ. насчитываетъ въ своемъ составѣ болѣе 100 членовъ,—пожертв. и член. взносовъ до 17 марта было 1990 р, 77 к.), вольное пожарное (или вольная дружина,—имѣетъ свой обозъ, ссстоящій изъ 2 большихъ пожарн. машинъ, 1 двухъ-колес. средн. размѣра, 3 бочекъ и 1 багроваго хода, при 5 лошадяхъ) и проч. Промышленное значеніе Омска до сихъ поръ было ничтожо, хотя въ немъ и существовали 2 ярмарки, но въ настоящее время—съ проведеніемъ линіи желѣзн. дороги, съ заселеніемъ Акмол. области переселенцами изъ Европ. Россіи, О., несомнѣнно, получитъ и болѣе значительную торговую важность. Чтобы показать, на сколько быстро растетъ крестьянская колонизація въ степныхъ обл. (Акмолинск., Семипалат. и Семирѣч.), приводимъ цифровыя данныя о числѣ селеній и душъ, начиная съ 1889 г.

	селеній.	число душъ.
Къ началу 1889 г.	—19—	8352
90 г.	—24—	11740
91 г.	—36—	26000
92 г.	—38—	28584
93 г.	—45—	30544
94 г.	—54—	39705
95 г.	—60—	45164
Къ январ. 1896 г.	—99—	64255

Такимъ образомъ, въ восемь лѣтъ крестьянское населеріе степныхъ областей увеличилось почти въ 8 разъ.

Съ 1896 г. при Омской тюрьмѣ открыта школа грамотности и небольшая библіотека для арестантовъ.

Существуютъ извозчики—легковые и ломовые. Съ 1896 г. городской управой утверждена для нихъ слѣдующая такса за отвозъ пассажировъ и клади изъ г. Омска на вокзалы желѣзной дор. и обратно: Для легковыхъ извозчиковъ: отъ г. Омска до станціи Омскъ (правый берегъ) съ двумя сѣдоками и ручнымъ багажемъ, впередъ и обратно, по 50 к. Отъ г. Омска до станціи Омскъ (лѣвый берегъ) съ двумя сѣдокаии и ручнымъ багажемъ, впередъ и обратно, по 75 к. Для ломовыхъ извозчиковъ: отъ г. Омска до ст. Омскъ (правый берегъ) съ багажемъ или кладью, за возъ, впередъ и обратно, по 75 к. Отъ г. Омска до станціи Омскъ (лѣ-

вый берегъ) съ багажемъ или кладью, за возъ, впередъ и обратно, по 1 руб.

Въ Омскѣ двѣ гостинницы съ номерами для пріѣзжающихъ и нѣсколько заѣзжихъ домовъ. Изъ магазиновъ укажемъ слѣдующіе:

Пратормасъ, табакъ и папиросы (при табачной фабрикѣ Пратормасъ открыта съ 1896 г. воскресная школа для малолѣтнихъ рабочихъ обоего пола), „Собенниковъ и Бр. Молчановы", чай и сахаръ; Щепановскій,—оптическій; Юкляевскіе—бакалейный; Похотина—азіат. товар.; „Тимашевскій, удѣльный сахарно-рафинад. зав."—сахаръ; Бабенина—москательно-аптеч., дробь; Вагиной—мануфактурн.; „Бр. Ерофѣевы"—вин. соб. заводъ: „Н—ки Поклевскаго—Козеллъ"—тоже; Смирнова—модные товар.; Сометника—часы; Меріина—офицерскія вещ.; Конева—галантер.; Островскаго—обувь и кожи; Нейдлингера—швейн. машин.; Виннера—порохъ собств. зав. и друг.

Омскій уѣздъ занимаетъ пространство въ 38,600 кв. в. и находится въ сѣверо-вост. углу области. Онъ дѣлится на двѣ полосы—равнинную, которая орошается р. Иртышемъ, довольно плодородна и имѣетъ нѣсколько лѣстныхъ участковъ, и холмистую—степную, почти безлѣсную съ массой соленыхъ озеръ и степныхъ рѣчекъ, теряющихся въ нихъ. Климатъ уѣзда—рѣзкій, континентальный. Народонаселеніе состоитъ изъ русскихъ и киргизовъ. Русскіе населяютъ, преимущественно, мѣста вдоль Сибирскаго тракта и по Иртышу; остальное пространство занято киргизами. Занятіе послѣднихъ—скотоводство; русскіе занимаются земледѣліемъ и торговлей.—Промышленность здѣсь почти не развита. Кстати—нѣсколько словъ о р. Иртышѣ. Названіе ея произошло отъ имени татарскаго хана *Иртышака*,—отъ словъ *ир*—по татарски земля и тышъ—*рой*, сверлилъ землю. Начало она беретъ въ Китаѣ изъ вѣчно—снѣжныхъ горъ Кара-Дынъ и, пройдя отъ в. къ з. 700 в., подъ именемъ Чернаго Иртыша впадаетъ, двумя рукавами, въ озеро Норъ-Зайсанъ. Рыболовство въ этомъ озерѣ составляетъ монополію Сибирскаго казачьяго войска. Затѣмъ, отъ этого озера Иртышъ течетъ 300 в. до впаденія въ него Нарыма и отъ устья этой рчки, на протяженіи 1090 в., течетъ въ предѣлахъ Сибирскаго казачьяго войска. Ширина его здѣсь отъ 200 до 400 с., а глубина—отъ 1 до 5 с. Въ Омскѣ Иртышъ вскрывается между 14 и 24 апрѣля, замерзаетъ между 20 октября и 15 ноября. Жителей въ Омскомъ у. въ настоящее время болѣе 100,000 т.

Каинскъ—третій городъ по линіи Западно-Сибирской жел. дороги,—окружный Томской губ., —расположенъ среди Барабинской степи, при впаденіи р. Каинкѣ въ р. Омь, на лѣвой ея сторонѣ, подъ 55° 27′ сѣв. шир. и 47° 58′ в. д. Здѣсь проходилъ большой Сибирскій почтовый трактъ. Мѣсто, гдѣ находится Каинскъ, низменное, ровное (около 320 фут. надъ уровнемъ моря). Въ 1722 г. не въ дальномъ разстояніи отъ нынѣшняго Каинска была сооружена не-

большая деревянная *крѣпостца* для защиты барабинскихъ татаръ отъ калмыцкихъ князей и киргизовъ. Это укрѣпленіе носило названіе „Каинскаго паса" и около него возникла слобода, которая въ 1772 г. и была перенесена на мѣсто нынѣшняго города, а въ 1782 г.—переименована въ уѣздный городъ Тобольскаго намѣстничества. Затѣмъ, въ 1804 г. Каинскъ былъ сдѣланъ окружнымъ гор. Томской губерніи. По статистич. свѣдѣніямъ 1895 г. въ Каинскѣ было 4731 жителей, въ томъ числѣ 2178 жен. Въ Каинскѣ бываетъ ежегодная ярмарка Петропавловская (съ 29 іюня по 8 іюля) и Михайловская (съ 8 по 17 января). Обороты послѣдней простираются до 70,000 р. (всѣхъ ярмарокъ въ Каинскѣ и округѣ 5 съ оборотомъ до 700/т. р.,—въ 1893 г. сумма привоза въ нихъ равнялась 492,750 р., сбыта—205, 700 р.) *). Значительная часть населенія Каинска составляютъ евреи—ссыльные и ихъ потомство (около 30%). Вслѣдствіе этого Каинскъ получилъ даже названіе отъ мѣстныхъ русскихъ жителей „Сибирскаго Іерусалима". Въ городѣ имѣются 2 православныхъ церкви,—каменная, соборная, и деревянная,—и 1 еврейская синагога. Учебныя заведенія: женская прогимназія, уѣздное и 2 приходскихъ училища, (одно въ камен. зданіи, построен. купцемъ Шкроевымъ), метеорологическая станція и селько-хозяйствен. образцовая ферма, основан. на 5000 р., пожертв. купц. Ерофѣевымъ.

Есть больница—приказа общественнаго призрѣнія, основанная въ 1836 г., на 55 кроватей. Завѣдуетъ ею городской врачъ и 2 фельдшера. При ней имѣется аптека (въ 1893 г. на излѣченіи въ этой больницѣ находилось 1019 ч., изъ которыхъ умерло 41). Всѣхъ врачей въ городѣ 3, фельдшеровъ 6, лекарскихъ учениковъ 3 и повивальныхъ бабокъ 3 (изъ окончившихъ курсъ въ Томской повивальной школѣ). Въ Каинскѣ существуетъ клубъ—общественное (всесословное) собраніе, общественная библіотека, общество попеченія о начальномъ образованіи, основанное въ 1885 г., и былъ ночлежный домъ, открытый и содержимый на средства города, но недавно закрытъ по ветхости его зданія. Еженедѣльно—базаръ. Заводовъ, промышленныхъ

*) Окрестные крестьяне привозятъ на ярмарку хлѣбъ, сушеную и соленую рыбу, масло коровье, медъ и сало.

и ремесленныхъ заведеній болѣе 40 (съ годовой суммой производства свыше 300/тыс. руб.). Изъ нихъ водочный заводъ 1 (сумма годоваго производства до 150/т. р.), кирпичныхъ 5 (сумма производ. до 2000 р.), кожевенныхъ 2 (до 7/т. р.), пиво-медоваренныхъ 1 и др. Но, вообще, торговое значеніе города не велико и заводская промышленность и ремесла даютъ средства къ существованію только незначительной части населенія. Большинство-же жителей занимается хлѣбопашествомъ, скотоводствомъ и частью—извозомъ и отхожими промыслами. Доходовъ городскихъ въ 1894 г. было 18115 р. 95 к.,—расходовъ 14573 р. 70 к., такъ что доходы превышали расходы, что въ городскихъ бюджетахъ, несомнѣнно, представляется рѣдкимъ явленіемъ. Земли городской 7750 десятинъ. Въ Каинскѣ гостинницъ нѣтъ, но нѣсколько заѣзжихъ домовъ (домовладѣльцевъ, принимающихъ къ себѣ пріѣзжихъ). При тюремномъ замкѣ устроена библіотека для арестантовъ. Есть воен. лазаретъ.

Въ городѣ почта и телеграфъ. Существуютъ извозчики. Такса: въ чертѣ города за 1 конецъ 15 к., часъ—30 к.; отъ вокзала желѣзн. дороги до города отъ 50 коп. до 1 руб. (отъ вокзала 7½ верстъ прямаго разстоянія, но въ виду болотистой почвы дорога извилиста—12 в.; а во время осенней и весенней распутицы—18 в.).

Каинскій округъ занимаетъ пространство въ 83,044 кв. в. Мѣстность степная, ровная и низменная. Часть его, проходящая по водораздѣлу Обской и Иртышской рѣчн. системъ, изобилуетъ болотами. Самыя большія изъ нихъ—Басаргинское, Ченское, Омское и др. Средняя, зап. и южн. ч. округа составляютъ часть такъ называемой Барабинской степи. Изслѣдователь этой степи Г. О. Оссовскій *), впрочемъ, находитъ, что ей неправильно дано названіе *степи*,—что ее скорѣе слѣдуетъ отнести къ странамъ лѣсистымъ и многоводнымъ, нежели къ степнымъ, и что она поэтому (по крайней мѣрѣ, въ значительной части ея) удобна къ заселенію. Сѣверная часть ея, наприм. (извѣстная подъ общимъ названіемъ „Урмана"—самая обширная), принадлежитъ къ типично-лѣсистымъ, ибо здѣсь встрѣчаются громадные лѣса (кедра, сосны, пихты, ели и березы). Барабинская степь была прежде заселена кочевыми племенами, слѣды мѣстопребыванія которыхъ сохранились и до сихъ поръ въ имѣющихся въ степи многочисленныхъ курганахъ и въ остаткахъ городковъ. Въ общемъ почва Каинскаго округа довольно плодородна. Изъ рѣкъ—главная Омь (орошаетъ его на протяженіи 425 в.); кромѣ того, текутъ р.р. Чулымъ и Каргатъ. Много озеръ (до 1000). Изъ нихъ нѣкоторыя—какъ оз. Чанъ, Убин-

*) „Гео-гидрологическія изслѣдованія Барабы", изд. Томск. губ. стат. ком. Томскъ, 1895 г., типографія П. Макушина.

скоѳ, Тандаво—изобилуютъ рыбой. Рыболовство, однако, не даетъ большаго заработка населенію, такъ какъ всѣ главныя озера арендуются у казны частными рыбопромышленниками. Главнымъ занятіемъ жителей—земледѣліе и скотоводство, а также и извозный промыслъ (который теперь, съ проведеніемъ желѣз. дор., разумѣется, падетъ). Торговля округа весьма значительна. Въ округѣ, какъ я выше объяснялъ, ежегодныя ярмарки. Болѣе значительныя изъ нихъ—въ с. Спасскомъ [съ 6 по 14 января и съ 8 по 17 ноября] и Круглоозерномъ. По свѣдѣніямъ 1893 г. въ Каинскомъ округѣ было фабрикъ и заводовъ 1595 (въ томъ числѣ муком. мельн. 1332) съ суммой производства 299125 р. при 1482 рабоч. Врачей въ окр. 1, фельдшеровъ 8 и повивальн. бабокъ 7, богадѣльня—1 въ с. Покровскомъ. Медицинская помощь, вообще, какъ и почти вездѣ въ Сибири, находится въ младенческомъ состояніи. Сифилитическія болѣзни значительно распространены. Въ 1894 г. три врача, спеціально команд. медицинск. департ. для разслѣдованія степени распространенія заразныхъ болѣзней между населеніемъ Томской губ., по Каинск. окр., напр., осмотрѣли жит. 12 селъ [3534 муж. и 4292 ж.,—изъ нихъ дѣтей 3158]. И изъ этихъ 12 селъ не оказалось ни одного, въ которомъ не было бы сифилитиковъ. Изъ осмотрѣнныхъ 7826 ч.—имѣли несомнѣнные признаки зараженія 354.

Всѣмъ извѣстно, что врачебная помощь нашихъ окраинъ, вообще, и Каинскаго округа въ частности—это одно изъ самыхъ больныхъ мѣстъ,—что помощь эта вездѣ крайне недостаточна.

Весь громаднѣйшій Каинскій округъ, превосходящій пространствомъ въ $1^1/_2$ раза Францію, имѣетъ всего три врача; причемъ одинъ живетъ постоянно въ г. Каинскѣ, какъ городовой врачъ, другой въ качествѣ окружнаго врача находится въ разъѣздахъ по столь обширному округу и, такимъ образомъ, остается одинъ лишь врачъ на все сельское населеніе. Слѣдовательно, все населеніе Каинскаго округа остается, собственно говоря, безъ медицинской помощи, за исключеніемъ с. Спасскаго [мѣстожительство врача], сосѣднихъ съ нимъ деревень, а также селеній, близкихъ къ г. Каинску.

Число жителей въ Каинскомъ окр.: до $152^1/_2$ т. жит. обоего пола и, кромѣ—того, до 50 т. душъ не причисленыхъ переселенцевъ.

Въ Каинскомъ округѣ имѣются большія пространства свободныхъ земель, приводимыхъ въ настоящее время въ извѣстность. На этихъ земляхъ устраиваются переселенческіе участки, куда съ 1897 г. должно быть направлено большинство ожидаемыхъ изъ Европейской Россіи переселенцевъ. Кромѣ того, къ городу и волостямъ Каинскаго округа ежегодно причисляется весьма значительное число ссыльныхъ, приговоренныхъ на жительство въ Зап. Сибири пожизненно, или на извѣстные сроки, какъ ссылаемые по приговорамъ обществъ (до 5 лѣтъ).

Въ округѣ нѣсколько озеръ, славящихся своей цѣлебностью. Такъ, озеро Устьянцевское, въ 30 в. отъ Каинска, и Карачинское—въ 7 в. отъ желѣзно-дорожн. станціи Карачи. Послѣднее лѣтомъ посѣщается значительнымъ числомъ больныхъ. Въ с. Проскоковомъ—поселенч. богодѣльня.

Кривощеково—селеніе, гдѣ оканчивается участокъ Западн.-Сиб.—желѣзн. дороги,—на берегу р. Оби,—въ настоящее время лежитъ нѣсколько въ сторонѣ, а вмѣсто

него выросъ, почти—бокъ—о бокъ, на другомъ берегу Оби, поселокъ, называемый первоначально „Александровскимъ", а теперь „Ново-Николаевскимъ". Поселокъ этотъ день отъ-дня разростается и ему нѣкоторые пророчатъ большую будущность.—Вотъ что, между прочимъ, говоритъ о немъ корреспон. „Томскаго Листка": „Жизнь въ нашемъ поселкѣ кипитъ ключемъ. Народонаселеніе растетъ не по днямъ, а по часамъ, отовсюду съѣзжается торговый людъ, открываются новые магазины, строятся лавки и т. д. Нашъ поселокъ не хочетъ уже быть деревней или селомъ, а мечтаетъ сдѣлаться, если не городомъ, то, по крайней мѣрѣ, посадомъ. 3 декабря с. г. ново-николаевцы общественнымъ приговоромъ постановили ходатайствовать предъ правительствомъ о переименованіи Ново-Николаевскаго поселка въ посадъ или городъ. Подъ приговоромъ подписалось болѣе 800 человѣкъ. Ходатаями тѣмъ же приговоромъ назначены: пермскій крестьянинъ Поповъ, колыванскій купецъ Яренскій и барнаульскій мѣщанинъ Шайкинъ".

Въ настоящее время въ поселкѣ насчитывается жителей обоего пола около 5000 человѣкъ, около 400 домовъ и до 40 разныхъ магазиновъ и лавокъ и имѣется школа, въ которой обучается дѣтей около 90 человѣкъ. Почта и телеграфъ.

Общій годовой оборотъ здѣшней торговли простирается, по частнымъ свѣдѣніямъ, до 500 т. р. Жители, преимущественно, рабочій людъ какъ средне-сибирской, такъ и западно-сибирской ж. д. Есть небольшой кружекъ, такъ называемой, интеллигентной публики, состоящей изъ инженеровъ и разныхъ служащихъ, а отчасти изъ торгующихъ. Кружокъ этотъ по мѣрѣ силъ съ лучшими изъ жителей заботится объ устройствѣ поселка. Въ поселкѣ имѣется также ресторанъ „Ворсина и Олюнина" съ номерами для пріѣзжающихъ—отъ 1 р. Нѣсколько магазиновъ и лавокъ. Предполагается постройка церкви. Сообщеніе съ Томскомъ во время навигаціи пароходами. Ходятъ легко-пасажирскіе пароходы Е. Мельниковой („Кормилецъ" и „Горный"), В. Е. Ельдештейна („Любимецъ") и Плотникова („Борисъ"). Цѣны за провозъ колеблятся между 6 р. 50 к. и 3 р. за I кл., 5 и 2 р. за II и 2 р. 50 к. и 1 р. за III. Грузы по 40 к. съ пуда.

На всѣхъ станціяхъ запад.-сиб. желѣз. дороги пріемъ простой корреспонденціи и телегр. сообщніе.

Le grand Transsibérien, qui doit lier avec l'Europe les points les plus éloignés de l'Asie, est la suite du chemin de fer Samara-Zlatoouste. En partant du point définitif de cette ligne, de la ville de Tschélabinsk, il traverse la Sibérie Occidentale et Orientale, aboutissant à Vladivostok. Sa longueur est de 7112 verstes. De Tschélabinsk par Toula à Moscou—2060 verstes; voie directe par Samara, Riagesk et Toula. Les trains de Samara à Tschélabinsk font leur trajet en 33½ heures. Le Transsibérien est divisé en plusieurs parties. Les distances Tschélabinsk-Omsk et Omsk-Krivostchekowo, forment la ligne Sibérienne-Occidentale. Depuis Samara il existe une ligne de chemin de fer à Orenbourg—393 verstes, et de Tschélabinsk, un embranchement à Ekaterinbourg—231 verstes. Les trains de poste entre Tschélabinsk-Krivostchekowo, sont en route 60 heures 45 minutes, en partant de Tschélabinsk tous les Dimanches, Mardis et Jeudis. Ci-joint le tableau détaillé du mouvement des trains sur toutes ces lignes, et le prix des billets de voyage. Pour le transport des bagages, en sus d'un poude transporté gratuitement, on paye sur la ligne Sibérienne-Occidentale 5,75 cop. par poude et par station, et sur l'embranchement Tschélabinsk-Ekaterinbourg 4 cop. par poude. Aux stations marquées en grosses lettres, il y a des buffets, où on peut avoir outre le thè, le café, l'eau de vie et le vin,—des plats chauds à la carte.

En fait de villes, qui n'etant point situées dans les gouvernements de la Sibérie, s 'y rapprochent par leur situation géographique, nous trouvons indispensable de remarquer:

Tschélabinsk, chef lieu du district, du gouvernement d'Orenbourg; près de 15.000 habitants. La ville est située dans une vallée, au deux bords de la riviére Miass. Sa situation est pitoresque. Par son commerce de céréales, cette ville est importante sur la pente asiatique de l'Oural. Il y a plusieurs églises russes, une chapelle de vieux-croyants, une mosquée et une synagogue. Il y a aussi un comptoir de la banque de l'état, el les buraux de la direction du chemin de fer Sibérien-Occidental; des fiacres, 4 hôtels avee des chambres meublées (assez mal entretenues) au prix depuis 50 cop. par jour (y compris le chauffage). A 9 verstes de la ville se trouve le lac Smolinskoie, connu dans la contrée comme bains minéraux.

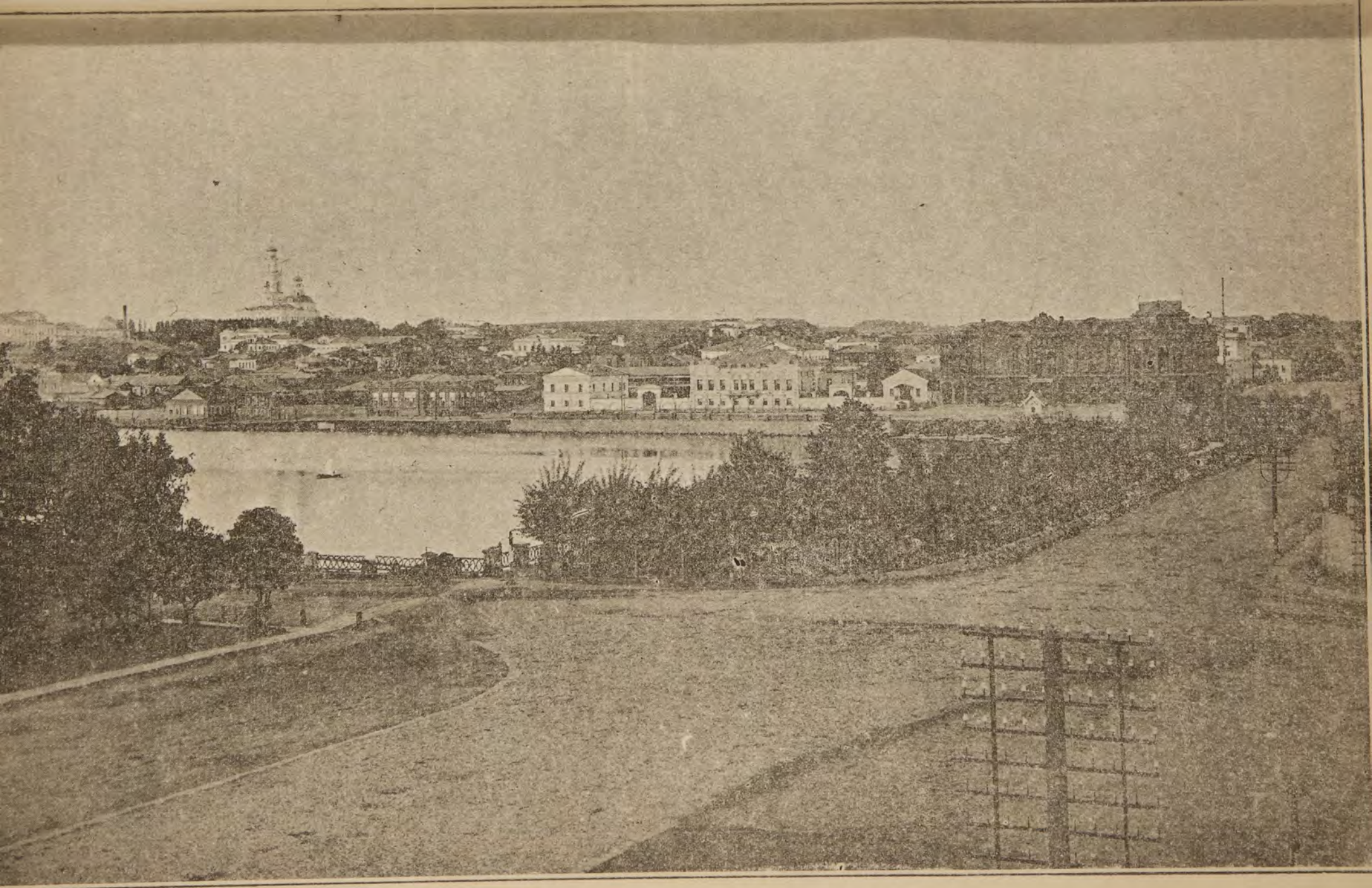

Видъ города Екатеринбурга. (Vue général de la ville d'Ekaterinbourg).

Ekaterinbourg, actuellement encore chef lieu du district du gouvernement de Perme, quoique il y ait plus de 40,000 habitants. Fondée en 1723, ayant reçu son nom en honneur de l' impératrice Catherine I, épouse de l'empereur Pierre I. La ville possède beaucoup de belles bâtisses, un grand théâtre, 2 clubs, plusieurs imprimeries et bibliothèques. Outre la gazette ecclésiastique, on y rédige deux journaux privés: „La semaine d' Ekaterinbourg" et „Le correspondent d'affaires". Plusieur églises russes, 1-de vieux-croyants, 1-luthérienne, 1-catholique, 1-mosqée et 1-sinagogue; plusieurs écoles inférieures et supèrieures; les comptoirs de la banque de l'état, Sibérien de commerce, et Volgo-Kamski de commerce; la lapiderie Impèriale, l' observatoir methéorologique et magnéthique, la Socìeté naturaliste Ouralienne et t. c. Il y a les bureaux de la direction des mines de l'Oural. La ville est éclairée par l'èlectricitée. On y trouve des chambres garnies, des chambres pour voyageurs, et des hôtels, dont nous faisons remarquer „l'hôtel Américaìn", „Victoria" et „l'hôtel Plotnikoff". Les prix des chambres commencent par 1 rs. par jour. Il y a des fiacres et des voitures de transport (camions).

La Sibérie est divisèe en six parties:

1) Sibérie Occidentale (gouvernements de Tobolsk et Tomsk);

2) Sibérie Orientale (gouvernements d' Ienisseisk, Irkoutsk et l'oblaste de Iakoutsk);

3) La pays des Steppes (pays des plaines) formé par les oblastes Akmolinskaia, Semipalatinskaia, Semiretschenskaia;

4) Zabaïkalskaia oblaste (territoire du côté oriental du lac de Baïkal);

5) Amourskaia obl. (aux rives des fleuves Amour et Oussouri), et

6) Primorskaia obl. et l'ile de Sakhaline, (au bords de l'Océan Pacifique).

Sous le rapport administratif, le ministre de l'intérieur est le chef direct de la Sibérie Occidentale; l' Orientale est sous les ordres du gènéral-gouverneur d' Irkoutsk; les oblastes de l'extrème Orient,—Zabaïkalskaia, Amourskaia et Primorskaia forment le gouvernement gènéral Amourski; celui du pays des Steppes composent les rois oblastes des Steppes.

En fait d'administration il y a une fort petite différence entre les gouvernements et les oblastes; les unes et les autres sont presque les mèmes unitées territoriales, divisées en districts. Seulement, comme gouverneurs des oblastes, on nomme gènéralement des personnages qui restent au service actuel militaire, avec le titre des gouverneurs militaires, et le commandement en chef de toutes les troupes qui se trouvent dans la circonscription militaire de l'oblaste. Dans les gouvernements et oblastes ou il y a des gouverneurs civils, quoique ces derniers puissent avoir des grades militairs, les troupes sont commandées par leurs chefs directs. Les gouverneurs-gènéraux de la Sibérie, ainsi que celui du pays des Steppes, sont en mème temps commandant en chef de toutes les troupes qui se trouvent dans

les gouvernements et oblastes qui forment les gouvernements-gènéraux. Il n 'y a qu 'une exception pour les troupes qui se trouvent dans le gouvernement de Tomsk, qui restent sous les ordres du gènéral-gouverneur du pays des Steppes, quoique l'administration du gouvernement de Tomsk, ayant pour chef un gouverneur civil, soit tout à fait indépendente du pays des Steppes.

Dans la Sibérie Occidentale il y a plus de 2,700,000 habitants des deux sexes, dont le 8% indigènes; le restant forme la population russe. Les indigènes sont: les tartares (environs 90,000), ostiaques et vogouls (env. 40/m.), samoièdes (env. 20/m.), et kalmyks (env. 20/m.). (Il faut avouer que la statistique Sibérienne n' est point bien précise).

Le territoire occupe 41,500 lieus carrées géographiques.

Dans la Sibérie Orientale, dans les gouvernements d'Irkoutsk et Ienisseisk occupant une surface de 62,000 l. c. géogr., on compte plus de 900,000 habitants, dont: 23% indigènes, 77% russes. En moyenne les bouriates forment la plus grande partie indigène (env. 160/m.), dont 20% chrétiens, le reste professe le buddaisme et un petit nombre-le chamanisme payen; suivent les tribus toungouses, ostiaques, samoièdes et iakoutes.

La Iakoutskaia oblaste occupe une surface de 70,000 l. c. géogr., ayant jusqu 'à 250,000 habitants des deux sexes, dont les russes forment seullement environs le 7%; le reste indigène dont la pluparts iakoutes (env. 220,000), toungouses (env. 10,000), lamoutes, ioukaghires, tschouktchis, koriaks et d'autres tribus (en tout env. 4,000).

La Zabaïkalskaia oblaste a 11,000 l. c. géogr. et 580,000 habitants, dont le 70% russes et le 30% bouriates et toungouses.

La Amourskaia a les mèmes dimensions que l'oblaste prècédente, avec une population de 95,000 hommes, dont 80% russes, le restant indigènes nomades: orotschones, ghilaks, corels, et d'autres; environs 1,000 coréens et 14,000 mandgoures qui s'occupent de l'agriculture et de l'élevage du bètail.

La Primorskaia oblaste est divisée en deux parties: le pays de l'Oussouri et celui du bas Amour, situées dans les bassins des fleuves des mème noms. La surface est de 70,000 l. c. géogr., avec une population de 90,000 hommes, dont le 67% russes, le restant indigènes nomades: mangounes, oroks, goldes etc et environs 20,000 chinois et corèens, ayant des habitations fixes. On doit compter comme faisant partie du pays d'Oussouri l'ile de Sakhaline séparée du continent par le détroit Tartare, et le pays Okhotsko-Kamtschadal, occupant la surface de plus de 27,000 l. c. géogr. avec 35.000 habitants des deux sexes, dont le 80% indigènes: tschouktschis, koriaks et d'autres.

La population du gouvernement gènéral des Steppes atteint 1,900,000 h. dont le 14% russes, et le 86% des tribus nomades de l'Asie Centrale, dont le 6% a des habitations fixes. La population indigène fixes est composée par les sartes (env. 35 m.), tarantschis et dounganes (86 m.), kirghises (plus de 146,000) et kalmyks (env. 25 m. h.).

Kourgane est la première ville sibérienne sur la partie Occidentale du Transsibérien. Chef lieu du district du gouvernement de Tobolsk, elle compte actuellement plus de 10,000 habitants. Fondée en 1663, cette ville a reçue son nom d' un

immense tomberau antique (en russe *Kourgane*), qui jusqu' a présent est résté intact aux abords de la ville. Après Tiumene, Kourgane est la ville la plus industrielle du gouvernement de Tobolsk. On y mène un grand commerce du bétail, et des produits d' agriculture. Tous les ans il y a à Kourgane quatre foires, dont la plus considérable dure depuis le 21, jusqu' à 28 décembre (1—9 janvier nouveau style).

Les opérations commerciales des foires dépassent 3 millions de roubles. Les principaux articles de l'export sont: le blé en grain, la farine, la graisse, les peaux, le beurre, la viande (gelée), la mélasse de pommes de terre, le gibier et le poisson. A Kourgane existent: une banque d' escompte de la ville, avec un bilan de 2 millons de rs., plusieurs sociétés de bienfaisance, 2 bibliothèques, un dèpôt d' instruments et machines d' agriculture, un hôpital entretenu aux frais de la ville, 2 écoles inférieures, un progymnase de 4 classes pour demoiselles, 5 églises russes, 2 hôtels et plusieurs auberges. La ville suivante est.

Petropavlovsk, gouvernement (oblaste) d' Akmolinsk,—environs 17,000 habitants. Par ses opérations commerciales cette ville est très importante dans la Sibérie Occidentale, car, principalement en forme d'échange, elle mène un large commerce avec les Kirghises, et les villes de l' Asie centrale: Tachkente et Boukhara. Il y a un comptoir de la banque de l'état, et une banque d'escompte de la ville, 5 églises russes, 6 mosquées et une synagogue. Les hôtels n'y existent point, mais on y trouve des maisons privées, ou on offre aux voyageurs le logement et la nourriture.

Omsk, chef lieu de l'oblaste d'Akmolinsk, depuis 1882 est la résidence du gènéral-gouverneur du pays des Steppes, et de l'archevêque de l'église russe. Plus de 40,000 habitants. La ville est située le long de la rive droite du fleuve d'Irtyche, sur une ligne de trois verstes; elle est divisée en deux par la rivière Om (Omi). Fondèe en 1716, sous le nom Omski ostrog (forteresse d'Omsk) ayant pour but de dominer les kirghises, qui faisaient alors des fréquentes attaques contre la population russe. La plus grande partie des bâtisses se fait jusq' apresent en bois; les constructions les plus remarquables sont: la maison du gènéral-gouverneur, l'école militaire (corps de cadets) etc. 12 églises russes, 1 catholique, 1 protestante (cons-

truites en briques), 1 de vieux-croyants, 2 sinagogues, 1 mosqueé en pierre, remarquable par la grandeur de ses dimensions. 24 écoles de différents types, y compris: deux gymnases pour les deux sexes, l'école militaire, le séminaire, et l'école inférieure des aide-chirurgiens. La ville possède une grande librairie bien fournie, un comptoir de la banque de l'état, une banque d'escompte de la ville avec un bilan de 2 millions de rs., une section de la banque Sibérienne de commerce, une société de pompiers-volontairs, des clubs militairs et civils, un musée de section de la Sibérie Occidentale de la Société Impériale Géographique, des photoqraphies, imprimeries, 2 bibliothèques, et un grand nombre de magasins largement fournis de toute sortes de produits et de marchandises. On y rèdige: les mémoires de la Société Impériale Géographique de la Sib. Occid., le journal officiel d'Akmolinsk, la gazette Kirghise des Steppes, en deux langues: russe et kirghise, et deux journaux privès: „Le pays des Steppes" et „Sibérie". Il y a deux hôtels et plusieurs auberges, ainsi que des fiacres.

Kaïnsk,—dernière ville sur la partie Occidentale—Sibérienne du Transsibérien; chef lieu du district du mème nom, du gouvernement de Tomsk,—située á l'embouchure de la riviére Kaïnka, dans le Omi; d'aprés les rapports statistiques de l'année 1893, la ville compte 4731 habitants. Kaïnsk a étè fondé en 1722, quand aux abords de la ville actuelle, on a construit une petite forteresse pour défendre les habitants, principalement des tartares ayant des habitations fixes, contre les attaques des tribus nomades—kalmyks et kirghises. Maintenant parmi les habitants il y a un assez fort % de juifs, et c'est pour cela que Kaïnsk est appelé par le peuple la „Iérusalem Sibérienne". Outre cela dans la ville et dans les villages du district de Kaïnsk, on fixe chaque année un grand nombre d'exilés, condamnés à la Sibérie Occidentalle à perpétuité ou à un séjour plus ou moins prolongé. La ville posséde: un progymnase pour demoiselles, 3 écoles inférieures, 1 hôpital (pour 55 malades), 3 médecins, plusieurs aide-chirurgiens, apprentis médecins et sage-femmes; une bibliothéque publique, un club, une société protectrice de l'instruction primaire, une station météorologique, il y a des fiacres et les habitants qui offrent des chambres meublées pour les voyageurs. Il y a par an deux foires dont les opérations dépassent 100,000 roubles. Les pro-

duits apportés aux foires par les paysans des environs sont: des cèréales, du poisson séché et salé, du miel, de la cire, de la graisse de beuf, du beurre. Les usines et les ateliers industriels et artisans dépassent le nombre de 40; 2 églises russes et 1 synagogue. La ville et le district de Kaïnsk occupent une surface de 68,667 verstes carrées. La population s'occupe, d'agriculture et de l'élevage du bétail; la terre est assez fertile; il s' y trouve beaucoup de lacs avec de l'eau douce et salée, et une quantité de poissons. Dans le district il y a des grands terrains inhabités et inoccupés, mis actuellement en évidence par la levée des plans. Sur ces terrais depuis l'année 1897 doit ètre établie la plus grande partie des èmigrés arrivant comme colons en Sibérie Occidentale de la Russie Européenne. A 30 verstes de la ville se trouve le lac Oustiantsevskoie, connu dans la contrée comme bains minéraux.

Krivostchekovo est le dernier point du chemin de fer Sibérien-Occidental. L'ancien village de Krivostchekovo situé au bord de l'Obi, est actuellement placé un peu plus loin et de l'autre côté du fleuve, dans le courrant des dernières années, il s'est formé une nouvelle bourgade nommée Novo-Nikolaevsk, à laquelle, en égard à sa situation sur les bords d'une grande riviére navigable et à côté du chemin de fer,—on prédit un brillant avenir. Quoique sa fondation date à peine du commencement de la construction du Transsibérien, la bourgade se développe très vite, et compte maintenant environs 5000 hab. des deux sexes, plusieurs magasins et boutiques et une école. Pour les voyageurs il y a un restaurant tenu par Vorsine et Olounine, avec des chambres meublées au prix depuis 1 rs. arg. par jour. On ne peut point louer la cuisîne de cet ètablissement; au buffet de la gare on peut avoir une bien meilleure table, pas plus cher, et mème à meilleur marché.

Dans toutes le villes que nous avons mentionnées il y a des bureaux de poste et de télégraphe.

Средне-Сибирская желѣзная дорога.

(Le chemin de fer Sibérien-Central).

Въ настоящее время вполнѣ готовъ только путь по участку *Обь-Красноярскъ;* но и по немъ производится лишь движеніе матеріальныхъ поѣздовъ. Правильное-же движеніе товаро-пассажирскихъ поѣздовъ откроется не ранѣе конца текущаго года—въ октябрѣ или ноябрѣ. Поэтому пока мы приводимъ только росписаніе станцій на линіи Средне-Сибирской желѣзной дороги (въ тѣхъ частяхъ ея, гдѣ таковыя станціи не только проектированы, но и сооружены), а также—разстояніе между ними. Если во время печатанія „Путеводителя" произойдутъ какія либо измѣненія на участкѣ-линіи Средне-Сибирск. ж. д. или будетъ открыто правильное движеніе по немъ, мы дадимъ свѣдѣнія о томъ въ особомъ мѣстѣ. *Общее протяженіе участковъ Средн.-Сибирской желѣзной дороги* отъ Оби до Иркутска равняется 1724 верстамъ. При этомъ разстояніе между главнѣйшими станціями распредѣляется такъ: отъ Оби до пересѣченія съ вѣткой на Томскъ 217 в., отсюда до Маріинска 141 в., отъ Маріинска до Ачинска 186 в., отъ Ачинска до Красноярска 166 в., отъ Красноярска до Канска 226 в., отъ Канска до Нижнеудинска 314 в. и отъ Нижнеудинска до Иркутска 474 в.

Обь-Красноярскъ (Obi-Krasnoïarsk).

Разстояніе. (Distance).		Станціи (Stations).	Разстояніе. (Distance).		Станціи (Stations).
Отъ Оби (начало линіи). (D'Obi).	Между станціями. (Entre stations).		Отъ Оби (начало линіи). (D'Obi).	Между станціями. (Entre stations).	
3	—	**Обь, буф. (Obi, buf.).**	156	—	Лѣвая Томь.
37	34	Сокуръ.	160	36	Паломошная.
79	42	Ояшъ.	186	26	Литвиново.
120	41	**Болотная, буф. (Bolotnoia, buf.).**	217	31	**Тайга, буф. (Taiga, buf.).**
			254	37	Судженка.

Разстояніе (Dtstance).		Станціи (Stations).	Разстояніе (Distance).		Станціи (Stations).
Отъ Оби (начало линіи). (D'Obi).	Между станціями. (Entre stations).		Отъ Оби (начало линіи). (D'Obi).	Между станціями. (Entre stations).	
288	34	Ижморская.	542	30	**Ачинскъ, буф. (Atschinsk buf.).**
324	36	Бирикульская.			
356	32	**Маріинскъ, буф. (Mariinsk, buf.).**	581	39	Чернорѣчинскъ.
			604	23	Козулька.
379	23	Суслово.	620	16	Карьеръ.
413	34	Тяжинъ.	649	29	Жуковка.
446	33	Итатъ.	666	17	Кача.
481	35	**Боготолъ, буф. (Bogotol, buf.).**	682	16	Еловка.
			711	29	**Красноярскъ, буф. (Krasnoiarsk, buf.).**
512	31	Красная.			

На нѣкоторыхъ станціяхъ этого участка предполагается устройство буфетовъ и буфетныхъ столовъ. На станціяхъ—телеграфъ.

Маріинскъ,—первый городъ на участкѣ Обь-Красноярскъ,—окружный Томской губерніи, при р. Кіѣ, составляющей лѣвый притокъ р. Чулыма, подъ 56° 18′ сѣв. шир. и 57° 28′ в. д. Первоначально Маріинскъ былъ селомъ и назывался *Кійскимъ*. Въ 1856 г. село было возведено на степень города и въ 1857 г. переименовано въ Маріинскъ; при чемъ изъ восточной части Томскаго округа былъ образованъ Маріинскій округъ. Село Кійское служило въ первые годы развитія золотопромышленности центромъ всѣхъ хозяйственныхъ операцій золотоискателей. До сихъ поръ Маріинскъ не имѣлъ самостоятельнаго торговаго значенія и служилъ только передаточнымъ пунктомъ для товаровъ, отправлявшихся въ Восточную Сибирь Большимъ сибирскимъ трактомъ, проходящимъ чрезъ этотъ городъ. Сюда также стекаются рабочіе, нанятые на золотые пріиска, имѣющіеся въ округѣ (въ Маріинской тайгѣ), центромъ которыхъ является с. Тисульское—въ 100 в. отъ Маріинска. Жителей въ Маріинскѣ до 7500 (по свѣдѣніямъ Центр. стат. комит. за 1888 г. ихъ значилось до 13,273 д. обоего пола, но это число преувеличено;—по свѣдѣн. за 1895 г. мѣстнаго статистич. комит. 7051,—изъ нихъ 3469 муж. и 3582 ж.).

Маріинскъ, какъ и большинство сибир. окружн. городовъ, не отличается благоустройствомъ. Вотъ что говоритъ о немъ мѣстный корресп. „Сиб. В.“:

„Маріинскъ построенъ на болотѣ, такъ что можно выйти или выѣхать изъ него только по двумъ направленіямъ: на Томскъ и на Иркутскъ. Дворы здѣсь, хотя и застланы на нѣсколько саженъ отъ воротъ деревянными плахами, но, большею частью, представляютъ сплошное болото; тротуары худые, такъ что опасно по нимъ ходить. Нѣтъ ни общественнаго банка, ни даже женской прогимназіи.

Въ маѣ 1896 года вступилъ здѣсь въ исправленіе своихъ обязанностей новый городской голова Д. А. Гавриловъ. Первые шаги дѣятельности новаго головы ознаменовались крайне удачными торгами на городскія лавки. Прежде эти лавки арендовались за 4—5 тысячъ руб., нынче-же на послѣднихъ торгахъ сданы за 10 тыс. рублей; гдѣ, напримѣръ, лавки ранѣе снимали за 200—250 руб., теперь сданы за 400—450 р., а тѣ, которыя снимались за 5—6 р., сданы за 50 и т. д. Конечно, этимъ сильно недовольны здѣшніе торговцы, которые заняты лишь одной мыслью: поскорѣе набить карманъ и уѣхать отсюда на новое мѣсто. Увеличеніе городскаго дохода, безъ обремененія обывателей, крайне желательно, а еще желательнѣе разумная трата этихъ доходовъ. Открытіе здѣсь общественнаго банка составляетъ насущную потребность города, такъ какъ торговля, повидимому, развивается въ Маріинскѣ“.

Въ городѣ бываетъ ярмарка (Казанская) съ 16 октября по 15 ноября. Обороты ея незначительны. Есть 2 приходскихъ училища, мужское и женское, клубъ (общественное собраніе), приходское попечительство при Никольскомъ соборѣ, учрежденное 26 декабря 1892 г., общественная городская лечебница, основ. въ 1874 г на средства города, и ночлежный домъ,—открытъ и содержится тоже на средства города, 1 обществен. богадѣльня (въ 1893 г. число призрѣваем. въ ней было 9 м. и 5 ж.,—расходовалось 750 р. 10 к. въ годъ). Врачей 2, фельдшеровъ 3, повивальн. бабокъ 3, аптека. Церквей 3 православ. и 1 еврейская синагога. Фабричныхъ заведеній 23 съ суммой ежегоднаго производства въ 37745 р. Доходы городскіе въ 1895 г.—15685 р. 68 к., расходы 16206 р. 83 к. Домовъ около 1000. Въ городѣ есть гостинница съ номерами для пріѣзжающихъ. Номера отъ 1 руб. въ сутки—весьма неприхотливо убранные. Кушанья отъ 30 коп. порція, но приготовленіе оставляетъ желать много лучшаго. Кромѣ того, многіе домовладѣльцы принимаютъ пріѣзжихъ. Помѣщеніе, обыкновенно, предлагается со столомъ—отъ 1 р. до 1 р. 50 к. въ сутки. Есть, впрочемъ, и болѣе дешевыя. Столъ сытный, но самый про-

стой. Можно останавливаться и на почтовой станціи, гдѣ есть отдѣльная комната. Значительно лучше кухня въ буфетѣ на вокзалѣ,—но цѣны за порціи солидныя. Есть извозчики—15 к. конецъ, часъ 25 к. Въ городѣ переправа черезъ р. Кію, притокъ Чулыма. Начало она беретъ на с.-в. склонѣ Кузнецкаго Ала-тау *) съ вершинъ Абатъ-Тыскыль и Саралы, покрытыхъ большею частью года снѣгомъ. Длина теченія Кія 330 в. Это довольно рыбная рѣка. Въ ней водятся: осетръ, стерлядь, нельма, форель. Рѣка со своими притоками богата золотыми розсыпями.

Въ Маріинскѣ почтово-телеграфная контора, нѣсколько магазиновъ и лавокъ,—какъ-то: *Парашницера*, А. С., мануф. товар., *Буткевича* С. М., мануфактур. и кожевен., *Юдалевича* И. Х., мануфакт., галантер. и москател., *Торговый домъ „Трифонъ Савельевъ и сыновья“*, торг. мануфактур., галантер., колон., кожевен. и пивоваренный заводъ, *Пастуховой*, Ѳ. С., оптовый винный складъ и торговля крупч., *Чердынцева*, В. П.—винная оптовая и розничн., *Аксельруда*, А. И., бакалейн., галантерейн., колоніал. и друг.

Маріинскій округъ занимаетъ пространство въ 73,332$^{6}/_{10}$ кв. в. Жителей, по свѣдѣн. за 1893 г., считалось 111,665. Въ настоящее время со вновь прибывшими переселенцами число это, несомнѣнно, возросло. Въ округъ и городъ также приписываютъ ссыльныхъ изъ сосланныхъ на житье по суду и по приговорамъ обществъ. Такихъ лицъ, съ ихъ семействами, напр., въ 1893 г. было причислено къ Маріинску 118 д. обоего пола и къ округу—227. Въ округѣ 3 поселенч. богодѣльни: *Колыонская* (призрѣв. отъ 15 до 20 муж. и женщ.,—расходуется въ годъ до 1500 р.), *Баимская* (въ 1893 г. призрѣвалось 14 чел., —расходов. 1076 р. 27 к.) и *Боготольская* (16 чел.,—расход. ежегод. 1300 р. 89 к.). Въ южн. части округа—золотыя розсыпи; здѣсь-же—большіе лѣса. Занятіе жителей—работы на золот. промыслахъ, а также земледѣліе и скотоводство. По свѣдѣн. за 1894 г. въ округѣ было 185 фабрикъ и заводовъ съ ежегоднымъ производствомъ на 185,790 р. (изъ нихъ кожевен. 25, маслобойныхъ 17, кирпичн. 9, мукомольн. мельницъ 155 и др.).

Во многихъ селахъ округа есть церкви, а также и во вновь образованныхъ поселкахъ. Такъ,—существуетъ церковь въ пос. Святославскомъ (построена на средства общества для вспомоществ. нуждающимся

---

*) **Ала-Тау**—по киргизски—*пестрыя горы*. Подъ этимъ названіемъ разумѣются 3 горные хребта въ Азіат. Россіи: 1) *Заилійскій* или *Кунгей-Алатау*,—тянется на 260 в., между Или и оз. Иссыкъ-Куль,—составляетъ перед. цѣпь Небесныхъ горъ; 2) *Семирѣченскій* или *Джунгарскій* Ала-тау,—идетъ на 300 в. по сѣв. сторонѣ рѣки Или, образуя границы Семирѣч. обл. съ Китайской имперіей (Илійской провинціей) и 3) *Кузнецкій*—по границѣ Томской и Енисейской губер. Длина до 600 в. Высшая точка до 6700 ф. Въ геогностическомъ отношеніи Кузнецкій Ала-тау сходенъ съ Ураломъ и въ немъ добывается золото.

переселенц.),—сооружаются церкви—школы въ пос. Обояновскомъ, Бѣловодскомъ и друг.

Золотыя розсыпи округа не отличаются богатымъ содержаніемъ золота, хотя въ большинствѣ случаевъ находятся въ удобныхъ для эксплоатаціи условіяхъ. Въ послѣднее десятилѣтіе, однако, произведенными въ нѣкоторыхъ мѣстностяхъ этого округа развѣдочными работами (хотя небольшими) обнаружено присутствіе довольно богатыхъ золотоносныхъ рудъ. Къ разработкѣ ихъ пока (за недостаткомъ необходимыхъ капиталовъ и знанія) никто еще не приступалъ. Выгодность-же эксплоатаціи является несомнѣнной, ибо доказана химическими анализами рудъ, произведенными въ русскихъ и парижскихъ лабораторіяхъ.

Ачинскъ—слѣдующій гор. за Маріинскомъ,—окружный Енисейской губ.,—расположенъ на правомъ, по теченію, берегу р. Чулыма, впадающаго въ 90 вер. отъ г. Томска въ р. Обь,—въ 17 вер. отъ границы Томской губ. Притоками Чулыма—рч. Ачинкой и Тептяткой онъ дѣлится на 3 части: *Городскую, Зарѣчную и За-Ачинскую.* Основаніе его относится къ XVII стол. Въ 1642 г. тарскимъ воеводой Яковомъ Тугачевскимъ былъ заложенъ Ачинскій острогъ, но не на томъ мѣстѣ, гдѣ теперь стоитъ городъ, а на р. Юсѣ. Въ 1682 году этотъ острогъ былъ сожженъ киргизами и только послѣ того—переведенъ на нынѣшнее его мѣсто, на берегъ Чулыма, и считался первоначально селомъ. Въ 1770 г. посѣтилъ его извѣстный ученый Палласъ *) и нашелъ въ немъ только 100 домовъ. Въ 1782 г. Ачинскъ былъ возведенъ на степень уѣзднаго гор. Томской губер.;

*) Палласъ, Петръ—Симонъ, извѣстный естествоиспытатель и путешественникъ, родился въ 1741 г. въ Берлинѣ. Высшее образованіе получилъ въ Геттингенскомъ и Лейденскомъ университ. Первымъ трудомъ, доставившимъ ему имя въ ученомъ мірѣ, было изслѣдованіе о зоофитахъ (изд. въ 1766 г.—„Elenchus Zoophytorum"). Въ 1767 г. Палласъ, по приглашенію нашей Академіи Наукъ, прибылъ въ Россію на должность адъюнкта и въ слѣдующемъ-же году былъ поставленъ академіей во главѣ экспедиціи, снаряженной ею въ Сибирь для наблюденія за прохожденіемъ Венеры черезъ дискъ солнца. Во время этой экспедиціи Палласъ изучилъ теченіе Урала, изслѣдовалъ оба склона Уральскаго хребта, Колыванскій Алтай. Доѣзжалъ до Красноярска и изучилъ Даурскія горы на протяженіи ихъ до Китайской границы. Затѣмъ, Палласъ путешествовалъ по Кавказу. Труды его были, вообще, многочисленны и онъ напечаталъ рядъ ученыхъ работъ на нѣмецк. и латинск. языкахъ (начиная съ 1771 по 1804 г.). Его особено отличала императрица Екатерина II и подарила ему домъ въ Симферополѣ, гдѣ онъ и провелъ послѣдніе годы пребыванія въ Россіи—до 1810 г. Въ этомъ году онъ возвратился въ Берлинъ и вскорѣ потомъ умеръ—27 авг. 1811 г.

въ 1797 г. сдѣланъ заштатнымъ; но въ 1822 г. снова переименованъ въ уѣздный и причисленъ къ Енисейской губ. Въ 1860 г. въ немъ уже было 2501 жит. об. пола, а въ 1888 г.—5131 (2835 муж., 2296 жен.). Въ настоящее время жителей въ Ачинскѣ до 10/т. об. пола (согласно „Памятн. книжкѣ Енисейской губ. за 1894 г.“—6341), но весной и лѣтомъ, съ открытіемъ навигаціи на Чулымѣ, число ихъ увеличивается. Городомъ проходитъ большой Сибирскій почтово-транспортный трактъ, но, въ виду предстоящаго скораго открытія правильнаго движенія по линіи желѣзн. дороги, трактъ этотъ потеряетъ всякое значеніе и отойдетъ въ область преданія. Приблизительно съ 5—10-го мая по 1-е іюля въ Ачинскъ приходятъ пароходы съ баржами изъ Тюмени, Барнаула и Томска. Они принимаютъ пассажировъ, имѣютъ 3 класса, но цѣнъ опредѣленныхъ за провозъ пассажировъ нѣтъ. Плата взимается по усмотрѣнію пароходовладѣльца. Буфетовъ на этихъ пароходахъ тоже нѣтъ. Пароходы эти совершаютъ рейсы изъ Ачинска въ Томскъ отъ $2^1/_2$ до 3-хъ сутокъ, а изъ Томска—болѣе 10 сутокъ. Причиной столь медленнаго хода является быстрое теченіе, противъ котораго пароходамъ приходится плыть до 2/т. верстъ (считая отъ устья р. Томи). Отправляясь на этихъ пароходахъ, необходимо запасаться провизіей, такъ какъ въ попутныхъ деревняхъ, гдѣ останавливаются пароходы, можно достать только плохо испеченный хлѣбъ, молоко, яица и иногда—мелкую рыбу. Въ первые рейсы необходимо также запасаться шубой, такъ какъ нѣкоторые дни и особенно ночи выпадаютъ холодные и вѣтренные. Средне-Сибирская жел. дорога пролегаетъ отъ Ачинска на сѣверъ—въ $1^1/_2$ вер. Здѣсь станція 3-го класса. Окамляющія путь жел.-дорожн. постройки, разныя мелочныя лавочки, вновь образованная изъ переселенцевъ дер. Новая-Салырь, бараки для переселенцевъ—имѣютъ характеръ подгородной слободы, растянувшейся около Ачинска версты на три. Земли, близь лежащія къ жел.-дорож. станціи, уже заарендованы разными лицами. Городъ оживляется и растетъ съ каждымъ днемъ.

Въ Ачинскѣ 4 православныхъ церкви, въ томъ числѣ 1 соборная. Населеніе состоитъ, преимущественно, изъ мѣщанъ, разночинцевъ и ссыльныхъ По статистическимъ свѣ-

дѣніямъ 1887 г. населеніе распредѣлялось такъ: дворянъ 5%, мѣщанъ 51%, крестьянъ 14%, ссыльно-поселенцевъ 7.6%; по вѣроисповѣданіямъ: православныхъ 88%, раскольниковъ 0,2%, римско-католиковъ 2,2%, протестантовъ 0,4%, магометанъ 2,7% и евреевъ 6%. Учебныя заведенія: женская 3-хъ классная прогимназія, городское и приходское училища (учащихся обоего пола до 200). Въ городѣ почтово-телеграфная контора, библіотека (книгъ до 300 названій), музей (не отличающійся, впрочемъ, богатствомъ предметовъ, сваленныхъ въ кучу), типографія Е. Ф. Кудрявцева, 2 фотографіи, общественное собраніе, 3 больницы (въ томъ числѣ—тюремная, на 60 кроватей, и желѣзно-дорож.—временная), 6 врачей, богадѣльня для мѣщанъ и ночлежный домъ. Есть гостинница съ номерами для пріѣзжающихъ (вмѣстимостью отъ 1 до 3 куб. саж. воздуха) и съ платой отъ 1 р. до 2 р. въ сутки и нѣсколько постоялыхъ дворовъ (помѣщеніе со столомъ—отъ 1 р. до 1 р. 50 к. въ сутки), легковые извозчики,—такса: 20 к. конецъ и 25 к. въ часъ. Нѣсколько магазиновъ (Максимова Г. Н. мануфактурный, галантерейный и рус. и иностран. винъ; Мокроусова—тоже; Бурикова мануфакт. и бакал. и др.). Заводовъ 9 съ производствомъ до 10/т. руб. (4 кожевенныхъ, мыловаренныхъ и свѣчныхъ (примитивнаго устройства), 4 оптовыхъ склада вина и спирта, 1 пивоваренный заводъ) и до 40 кабаковъ и пивныхъ лавокъ. Торговля привозными товарами прогрессивно увеличивается. Въ Ачинскѣ бываетъ ежегодно ярмарка (15 ноября); впрочемъ, весьма незначительная, такъ какъ оборотъ ея не превышаетъ 1000 руб. Окрестности города когда-то были сурово-живописны. Теперь онѣ представляютъ почти степь, изуродованную торчащими тутъ и тамъ пнями вырубленнаго лѣса. Озера и болота, существовавшія тутъ, или высохли, или засыпаны. Прежде здѣсь было изобиліе разной дичи—дупелей, дикихъ утокъ, гусей, тетеревей, рябчиковъ; такъ что—какъ разсказываютъ мѣстные Немвроды изъ старожиловъ — *дичь можно было бить палками едва не въ городскихъ палисадникахъ и лужахъ.* Теперь все это отошло въ область преданія. Въ послѣдніе 2—3 года и жизнь въ Ачинскѣ вздорожала, по меньшей мѣрѣ, въ трое. Въ Ачинскѣ учреждается также общество попеченія о начальномъ образованіи.

Ачинскій округъ занимаетъ пространство въ 306095 десятинъ. Климатъ не особенно суровъ, но ночи здѣсь, даже въ іюнѣ, холодныя. Въ окр. есть и горы (примыкающія къ горамъ Кузнец. Ала-тау), и глухая тайга, и степи. Изъ горъ вытекаетъ нѣсколько рѣкъ и рѣчекъ (какъ Бѣлый и Черный Носъ). Въ восточн. части ок. протекаетъ Енисей. Почва на ровныхъ мѣстахъ—плодородная, черноземная. Есть залежи каменнаго угля, охры, золотыя розсыпи (открыты въ 1832 г.). Разрабатываются только послѣднія, но первобытными способами,—почему не даютъ большихъ выгодъ. Большихъ селеній въ округѣ съ почтовыми отдѣленіями 3—Назарово, Балахта и Ужуръ. Жителей около 80 тыс. д. обоего пола. Преимущественно, русскіе—православные. Инородцевъ до 2 тыс., но крещенныхъ. Заводовъ и фабрикъ въ округѣ до 45,—нѣсколько училищъ. Округомъ проходитъ, такъ называемый, *Старо-Енисейскій* б. почтовой трактъ. Въ округѣ нѣсколько ярмарокъ. *Петропавловская* (Ужурской волости)—въ 1894 г. было привезено товаровъ на 168798 р., продано на 62597 р.; *Никольская* (Балахтинской в.),—привезено тов. на 138446 р.,—продано на 58771 р.

Красноярскъ,—слѣдующій послѣ Ачинска—подъ 56° 1′ сѣв. шир. и 43° 4′ в. д.,—губернскій городъ енисейской губерніи,—на разстояніи 4810 в. отъ Петербурга и 4137—отъ Москвы (по жел. дор. 4094 в.). Онъ расположенъ на полуостровѣ, образуемомъ р. Енисѣемъ и лѣвымъ притокомъ послѣдняго—рѣчкой Качей, впадающей въ Енисей въ самомъ городѣ, вблизи Старобазарной площади. Полуостровъ, на которомъ построенъ Красноярскъ, представляетъ небольшую равнину, окруженную съ трехъ сторонъ горами, въ числѣ которыхъ особенно выдаются—Черная Сопка и Афонтова гора. Жителей въ Красноярскѣ, по свѣдѣніямъ 1881 г., было 16,802 д. об. п., по свѣдѣніямъ 1894 г.—20,576. Нынѣ должно быть значительно больше.

Красноярскъ основанъ въ 1628 году и получилъ свое названіе отъ цвѣта горъ (изъ краснаго мергеля), примыкающихъ къ нему съ сѣвера и сѣверо-востока. Въ 1822 году, при образованіи енисейской губерніи, онъ сдѣланъ губернскимъ городомъ.

Внѣшній видъ города, а также и его мѣстоположеніе не представляютъ ничего особеннаго, но за то окрестности его чрезвычайно красивы; въ особенности—съ южной, заенисейской, стороны, гдѣ пролегаетъ высокая гряда Куйсумскихъ горъ, покрытыхъ лѣсомъ, среди котораго мѣстами разбросаны то совершенно правильные квадраты, то нѣсколько удлиненные четырехъ-угольники, представляющіе издали какъ-бы подобіе гигантской шахматной доски. Кра-

соту этихъ горъ еще болѣе увеличиваютъ крутыя скалы съ „главаремъ“ Токмакомъ во главѣ. По обширной равнинѣ, лежащей между этими горами и г. Красноярскомъ, протекаетъ могучій Енисей, очень быстро катящій свои волны. У самого города Енисей достигаетъ въ ширину почти версты, не считая двухъ протоковъ его, образующихъ противъ самой центральной части города два красивыхъ, покрытыхъ травою и тальникомъ, острова, служащихъ въ лѣтнее время мѣстомъ прогулки для городскаго населенія. Чрезъ эти же острова идетъ почтовый трактъ на Иркутскъ, а потому въ этомъ мѣстѣ происходитъ и переправа черезъ Енисей посредствомъ плашкоута. Самый же городъ, благодаря тому, что онъ расположенъ на возвышенномъ берегу Енисея, почти не видѣнъ съ рѣки, а потому и не производитъ особеннаго впечатлѣнія при въѣздѣ въ него съ южной стороны. За то—подъѣзжающимъ къ Красноярску по московскому тракту онъ кажется очень красивымъ, хотя и небольшимъ городомъ. Но самый красивый видъ Красноярскъ представляетъ при въѣздѣ въ него съ енисейскаго тракта. Совершенно правильно распланированный, съ длинными и прямыми улицами, съ обширною Новобазарной площадью, въ центрѣ которой возвышается красивый каѳедральный соборъ съ его ярко блестящими главами, покрытыми червоннымъ золотомъ; тутъ же расположенъ громадный городской садъ, съ вѣчно зелеными хвойными деревьями, совершено справедливо считающійся лучшимъ садомъ во всей Сибири; наконецъ, нѣсколько красивыхъ каменныхъ домовъ на Большой улицѣ, съ очень солидными, по внѣшности, магазинами,—производитъ, дѣйствительно, первоначально пріятное впечатлѣніе на пріѣзжаго, но стоитъ прожить въ Красноярскѣ болѣе или менѣе продолжительное время, чтобы это впечатлѣніе разсѣялось....

Красноярскъ, въ качествѣ острога „Красный Яръ“, основанъ въ 1628 г. дворяниномъ Андреемъ Дубижинскимъ во время воеводства въ Тобольскѣ Якова Хрипунова, для военныхъ дѣйствій противъ татарскихъ племенъ—аринцевъ и качинцевъ, и первоначально входилъ въ составъ Тобольскаго воеводства. Земля, на которой было положено основаніе острогу Красный Яръ (не на томъ мѣстѣ, гдѣ теперь городъ, а нѣсколько выше рѣч. Качи), принадлежала преж-

де качинскимъ татарамъ. Послѣдніе называли Красноярскъ —„Кизиль—Яртура", т. е. городъ *Краснаго берега*. Красноярскъ много разъ подвергался нападенію кочевыхъ татаръ и киргизовъ (такъ, въ 1640 и 1641 г. г. былъ осажденъ соединенными силами аринцевъ и качинцевъ), но энергично отражалъ эти нападенія, не смотря на незначительность своего гарнизона; а въ 1643 г. красноярскій воевода Кобыльскій ходилъ на аринцевъ, качинцевъ и киргизовъ и разбилъ ихъ на голову. Послѣ того инородцы смирились и стали платить правильно русскимъ ясакъ. Въ 1635 г., т. е. черезъ 7 лѣтъ послѣ его основанія, Красноярску дарована была печать съ гербомъ „Единорога". До 1708 Красноярскъ находился въ вѣдѣніи енисейскаго воеводства. Съ учрежденіемъ, затѣмъ, Сибирской губ. (съ главн. г. Тобольскомъ) —былъ причисленъ къ составу ея, а съ 1719 г. былъ сдѣланъ гор. Енисейской провинціи.

Въ 1783 г., при образованіи Колыванской губ., онъ былъ присоединенъ къ ней вмѣстѣ съ округомъ; въ 1804 г. былъ назначенъ окруж. г. вновь учрежденной Томской губер., а въ 1822 г., какъ уже сказано выше, сталъ губернскимъ городомъ енисейской губерніи. Первымъ губернаторомъ былъ здѣсь Степановъ, составившій первое описаніе Енисейской губерніи.

Въ настоящее время Красноярскъ, состоя, такъ сказать, въ рангѣ губернскаго города, все-таки, болѣе похожъ на уѣздный городъ со всѣми особенностями послѣдняго: немощенными улицами, по которымъ (не исключая даже и главной) во время осени и весны рискованно ходить вслѣдствіе невылазной грязи; съ невозможными во сколько нибудь благоустроенномъ городѣ деревянными тротуарами, въ аршинъ шириной, съ массою уступовъ и ямъ, какъ-бы нарочно предназначенныхъ для ломанія ногъ; съ еле мерцающими, на значительномъ другъ отъ друга разстояніи, фонарями, какъ-бы нарочно поставленными для того, чтобы въ темныя ночи еще болѣе оттѣнять ихъ безпросвѣтную тьму, причемъ и такіе-то фонари имѣются лишь на главной улицѣ, да въ пяти-шести пунктахъ Благовѣщенской и Гостинской улицъ. Понятно, послѣ этого, что о внѣшней чистотѣ и благоустройствѣ города нечего и говорить: мѣстные жители совершенно не заботятся

о соблюденіи санитарныхъ правилъ, а потому безцеремонно и безнаказанно валятъ навозъ и всевозможные отбросы прямо на улицахъ и площадяхъ, а отъ такихъ прелестей, какъ дохлыя кошки, собаки и т. п., не всегда избавлена даже и главная улица, что, впрочемъ, не рѣдкость и въ провинц. городахъ Европ. Россіи.

Между тѣмъ, было время, когда Красноярскъ считался чистенькимъ и благоустроеннымъ городомъ. Время это относится къ 1837—1845 годамъ, когда въ енисейской губерніи процвѣтала золотопромышленность, когда золото загребалось лопатами, а шампанское лилось рѣкой *). Но съ перенесеніемъ, во 2-й половинѣ сороковыхъ годовъ, центра золотопромышленной дѣятельности въ Енисейскъ, Красноярскъ началъ падать и теперь о славномъ прошломъ его сохранилися лишъ слабыя воспоминанія. Страшный пожаръ въ 1881 году, истребившій 390 домовъ въ самой лучшей и населенной части города, еще сильнѣе подорвалъ благосостояніе мѣстнаго населенія и обезобразилъ городъ, который лишь съ началомъ постройки Сибирской желѣзной дороги сталъ вновь отстраиваться, хотя, впрочемъ, и теперь еще въ немъ имѣется не мало пустырей не только на второстепенныхъ улицахъ, но и на главной.

Для проѣзжающихъ Красноярскъ не можетъ представить особенныхъ удобствъ. Въ самомъ дѣлѣ, каждый проѣзжающій—вообще, а въ Сибири, при ея баснословно гро-

*) Вотъ что говоритъ объ этомъ времени г. Чудновскій (ссылка на его книгу см. ниже):

„До 50 годовъ въ Енис. губ. свирѣпствовала настоящая „золотая лихорадка“. Золото лилось рѣкой. Шампанское роспивалось, какъ вода. Пѣвецъ золотопромышленности, г. Скарятинъ сообщаетъ, что „у одного енисейскаго золотопромышленника въ три мѣсяца выпито было шампанскаго на 87,000 руб. ассигнаціями!“ По его же словамъ, „осенью и зимою, когда работа на пріискахъ прекращалась и золотопромышленники выѣзжали въ городъ,—и карточная игра, всегда сопровождаемая попойкой, обращалась въ постоянное, ежедневное, ежечасное занятіе“; люди изъ самыхъ послѣднихъ слоевъ общества съ неимовѣрной быстротой превращались въ „таежныхъ Наполеоновъ“ (напр.—Маш—въ) и т. д. Енисейскъ, главный центръ золотопромышленности, пріобрѣлъ славу города изъ сказки: „тысяча и одна ночь“. Но со второй половины 50 годовъ начинается быстрое паденіе этого промысла и значительное сокращеніе, какъ количества рабочихъ на нихъ, такъ и количества добываемаго золота.

мадныхъ разстояніяхъ и плохихъ путяхъ сообщенія, въ особенности, прежде всего и болѣе всего нуждается въ удобномъ, уютномъ и чистомъ помѣщеніи, чему, конечно, и должны удовлетворять гостинницы, гдѣ онъ могъ бы и отдохнуть послѣ утомительнаго пути, и имѣть возможность удовлетворить свои потребности,—напр., по части болѣе или менѣе сноснаго питанія. Но даже въ удовлетвореніи этихъ скромныхъ желаній проѣзжающимъ чрезъ Красноярскъ остается желать еще очень многаго (какъ и въ большинствѣ сибирскихъ городовъ). Правда, въ настоящее время въ Красноярскѣ имѣется не только болѣе десяти гостинницъ и меблированныхъ комнатъ, но даже недавно открылся *отель* „Эрмитажъ"; тѣмъ не менѣе, всѣ онѣ плохо удовлетворяютъ своему назначенію. Обстановка въ нихъ очень бѣдная, номера неуютные и неудобные,—особенныхъ заботъ о содержаніи ихъ, и не появляется. Кухни въ нихъ, благодаря отсутствію въ Красноярскѣ поваровъ, спеціально изучившихъ свое дѣло, оставляютъ желать многаго. Среди всѣхъ этихъ гостинницъ и меблированныхъ комнатъ по обстановкѣ лучшими можно признать номера г. Волейко,—здѣсь, дѣйствительно, хорошенькая меблировка, но за то стѣны номеровъ даже не оштукатурены. Что касается кухни, то лучшей, безспорно, является въ гостин. „Эрмитажъ", гдѣ даже имѣется отдѣльный ресторанъ съ буфетомъ. Изъ остальныхъ гостинницъ, мы находимъ возможнымъ рекомендовать проѣзжающимъ лишь четыре: „Олень", на Большой ул., содержимую г. Чижикомъ, „Центральную", на Театральной площ., и меблированныя комнаты В. Т. Гадалова, на Большой ул., и Кузьмина, на Благовѣщенской. Первыя двѣ находятся въ центральной части города и, самое главное, въ нихъ имѣются недорогіе номера, начиная отъ 50 коп., а также и кушанья отпускаются по очень умѣренной цѣнѣ; въ остальныхъ же двухъ, хотя цѣны на все и дороже, но за то внѣшній видъ этихъ гостинницъ, помѣщающихся въ каменныхъ домахъ, много привлекательнѣе, чѣмъ первыхъ.

Имѣется въ Красноярскѣ и ресторанъ „Европа", но это, въ сущности, таже портерная, лишь не много лучше обставленная, чѣмъ вся масса остальныхъ красноярскихъ портерныхъ. Впрочемъ, эту обстановку окупаютъ сами же по-

сѣтители „Европы“, оплачивая кушанья и напитки болѣе высокою цѣной, чѣмъ въ другихъ портерныхъ.

Особенныхъ достопримѣчательностей въ Красноярскѣ нѣтъ. Существуетъ здѣсь городской музей, открытый 12 февраля 1889 г., но онъ, по недостатку средствъ, обставленъ пока не особенно богато. Къ тому же, и открывается онъ лишь по праздникамъ, на два, на три часа, такъ что проѣзжающему, который захотѣлъ бы ознакомиться съ рѣдкостями Красноярскаго музея, не такъ-то легко удовлетворить свое желаніе *). Для любителей нѣкоторый интересъ могутъ представлять 2—3 красноярскихъ церкви (всѣхъ церквей въ немъ 11) имѣющимися въ нихъ стариннымъ предметами, почему либо замѣчательными. Среди этихъ церквей первое мѣсто, по своей древности, занимаетъ Воскресенскій соборъ, заложенный въ 1759 году. Изъ древностей этого собора выдаются: 1) колоколъ съ слѣдующей надписью славянскими буквами: „189 г. іюля. 1 день по указу Великаго Государя данъ сей вѣстовой колоколъ съ Москвы изъ Сибирскаго приказу въ Сибирь на Красный Яръ, вѣсу въ немъ 19 п. 31 ф.“; 2) деревянный, окрашенный въ кофейный цвѣтъ потиръ съ живописными изображеніями на немъ, относящійся ко времени царствованія Бориса Годунова **); 3) мѣстный образъ Преображенія Господня, оставшійся невредимымъ во время страшнаго пожара въ 1773 г., когда растопились даже мѣдныя деньги. Въ Благовѣщенской церкви, отстроенной въ 1813 году, имѣется замѣчательной работы извѣстнаго художника Егорова икона Св. князя Александра Невскаго, всемилостивѣйше пожалованная, въ 1820 г., императоромъ Александромъ I, по ходатайству купца Новикова. Къ сожалѣнію, эта цѣнная во всѣхъ отношеніяхъ икона значительно попорчена, бла-

*) Коллекціи музея заключаютъ: въ сельско-хозяйствен. отдѣлѣ 537 предметовъ, естественно-историческ. 6150, археологическ. 2740, промышленномъ 444, нумизматическ. 974, этнографическ. 505,—всего 11350.

**) Борисъ Ѳедоровичъ Годуновъ царствовалъ съ 1598 по 1605 г. Родился 1552 г.; происходилъ отъ татарскаго мурзы Четы, выѣхавшаго изъ орды въ Москву. Избранъ былъ на царство послѣ смерти сына Іоанна Грознаго—царя Ѳеодора. Положилъ въ 1597 г. начало крѣпостному праву, такъ какъ, по его иниціативѣ, былъ запрещенъ переходъ крестьянамъ отъ одного помѣщика къ другому.

годаря небрежному храненію ея. Икона эта все время находилась у окна на правомъ клиросѣ, вслѣдствіе чего солнечные лучи, концентрированные выпуклостями оконныхъ стеколъ, падая на икону, сильно попортили ея живопись. Года три назадъ, на такую небрежность обратилъ вниманіе художникъ Рутченко, изъявившій желаніе безплатно промыть и исправить икону, но, къ сожалѣнію, вслѣдствіе какихъ-то недоразумѣній, ему было отказано въ



Гербъ Енисейской губерніи.
(Le blason du gouvernement d'Ienisseisk).

этомъ церковнымъ старостою. Наконецъ, каѳедральный Рождество-Богородскій соборъ замѣчателенъ и самъ по себѣ, и по нѣкоторымъ рѣдкостямъ въ немъ. Въ 1843 году въ Красноярскѣ было получено оффиціальное извѣстіе о рожденіи наслѣдника цесаревича (почившаго въ 1866 г.) Николая Александровича. Бывшіе въ Красноярскѣ золотопромышленники рѣшили ознаменовать это событіе постройкою соборнаго храма, для чего тогда-же подписали 96400 р.

По плану, составленному извѣстнымъ архитекторомъ Тономъ, началась постройка собора въ 1844 году, но когда онъ былъ уже почти оконченъ, то 29 сентября 1849 г. верхніе своды его и куполъ обрушились, а стѣны растрескались. Несчастій съ людьми не было. Послѣ этого купецъ Исидоръ Щеголевъ рѣшилъ построить соборъ исключительно на свои средства, на что и употребилъ 560000 руб., въ избыткѣ снабдивши соборъ весьма богатой ризницей и различными, употребляемыми при богослуженіяхъ, священными предметами и колоколами, вѣсъ которыхъ достигаетъ 958 пуд. Въ маѣ мѣсяцѣ 1858 г., когда соборъ еще не былъ освященъ, въ Бозѣ почившій наслѣдникъ цесаревичъ Николай Александровичъ, желая съ своей стороны содѣйствовать благолѣпію храма, сооруженнаго по случаю его рожденія, пожаловалъ икону Рождества Богородицы въ серебряной позлащенной ризѣ и кіотѣ палисандроваго дерева. Особенность этой иконы та, что размѣръ ея въ длину соотвѣтствовалъ росту его высочества въ день его рожденія. Въ верхнихъ углахъ иконы означены число, мѣсяцъ и годъ рожденія Августѣйшаго жертвователя—„8 сентября 1843 г. --а въ нижнихъ—время освященія ея „18 апрѣля 1858 г.“:— годовщина рожденія государя императора Александра II. Икона эта находится въ иконостасѣ главнаго храма, у южныхъ діаконскихъ дверей. Затѣмъ, въ годъ освященія храма получена въ даръ отъ ея величества государыни Маріи Александровны полная ризница.

Кафедральный соборъ удостоился двукратнаго посѣщенія Высочайшихъ особъ: 21 іюня 1863 года великій князь Алексѣй Александровичъ, возвращаясь изъ Америки въ Россію чрезъ Сибирь, по прибытіи въ Красноярскъ посѣтилъ соборъ въ 11 часу утра; 1 іюля 1891 г. Его Императорское Величество нынѣ благополучно царствующій Государь Императоръ Николай Александровичъ, въ бытность Наслѣдникомъ Цесаревичемъ, возвращаясь изъ кругосвѣтнаго путешествія въ Россію чрезъ Сибирь, по прибытіи въ Красноярскъ, также осчастливилъ соборъ своимъ посѣщеніемъ.

Далеко еще не доѣзжая до Красноярска, когда самого города еще совершенно не видно, глазамъ путешественника представляется каменная часовня, построенная на самой

вершинѣ Афонтовой горы, облегающей Красноярскъ съ сѣв. Часовня эта построена въ 1855 г. извѣстнымъ красноярскимъ золотопромышленникомъ П. И. Кузнецовымъ. Первоначально на этомъ мѣстѣ была деревянная часовня и, какъ полагаютъ, въ былыя времена здѣсь-же былъ сторожевой пунктъ, съ котораго казаки слѣдили за набѣгами татаръ и предупреждали объ этомъ Базайскую и другія станицы. Въ настоящее время ежегодно, въ 9-ю пятницу по Пасхѣ, къ этой часовнѣ совершается крестный ходъ изъ всѣхъ церквей Красноярска.

Лѣтомъ красноярцы находятъ пріятный отдыхъ въ безусловно прекрасномъ городскомъ саду, въ которомъ одинъ разъ въ недѣлю играетъ сносный военный оркестръ. Садъ содержится очень чисто, въ немъ ежегодно засѣвается много клумбъ цвѣтами, значительно увеличивающими красоту сада. Къ сожалѣнію, садъ сданъ городскимъ управленіемъ въ долгосрочную, очень невыгодную для города, *безплатную* аренду мѣстному общественному собранію, правленіе котораго весьма *не деликатно* эксплоатируетъ этотъ, единственный въ городѣ, садъ, почти каждый праздникъ облагая мѣстное населеніе очень высокой входной платой, преподнося за это посѣтителямъ до приторности всѣмъ надоѣвшіе однообразные фейерверки и ставшій въ Красноярскомъ саду, буквально, традиціоннымъ „воздушный шаръ“ изъ трехъ-четырехъ листовъ папиросной бумаги. Мѣстная газета „Енисей“ неоднократно горячо протестовала противъ этой эксплоатаціи болѣе двадцатитысячнаго мѣстнаго населенія нѣсколькими десятками членовъ общественнаго собранія, но, къ сожалѣнію, положеніе сада остается по старому...

Въ саду находится лѣтнее помѣщеніе общественнаго собранія, главными или, вѣрнѣе, единственными посѣтителями котораго являются лишь члены собранія и ихъ семьи. Постороннія же лица, которыя пожелали бы, напр., выпить стаканъ чаю или даже простой воды, закусить, сыграть партію на билліардѣ и т. п., должны записаться на имя кого нибудь изъ членовъ собранія и внести плату въ 50 к. Ясно, что при этихъ условіяхъ всякому проѣзжающему, 50% которыхъ, несомнѣнно, вовсе не имѣютъ ни одного знакомаго въ Красноярскѣ, доступъ въ общественное

собраніе совершенно закрытъ. Устроить же не только отдѣльный буфетъ и билліардную для остальныхъ посѣтителей сада, но даже имѣть для нихъ простую воду—правленіе собранія до сихъ поръ не считаетъ нужнымъ, хотя, по условію съ городскимъ управленіемъ, это давно бы уже слѣдовало сдѣлать.

Благодаря мѣстному обществу любителей драматическаго искусства, также взявшему въ долгосрочную безплатную аренду Красноярскій городской театръ, и зимою красноярцы получаютъ такое разумное развлеченіе, какъ спектакли, лишь урывками. Любители и сами даютъ только два-три спектакли въ годъ, и профессіональнымъ антрепренерамъ *съ трудомъ* сдаютъ театръ, вслѣдствіе чего Красноярскъ, вотъ уже нѣсколько лѣтъ подрядъ, не имѣетъ постоянной труппы. Въ послѣдніе два сезона томскій антрепренеръ Брагинъ командировалъ въ Красноярскъ часть своихъ труппъ, составленныхъ въ большинствѣ изъ малодаровитыхъ, такъ что даже крайне нетребовательные на этотъ счетъ красноярцы оставались недовольны „Брагинскими артистами". Кромѣ того, лицамъ, не желающимъ рисковать своимъ здоровьемъ и, такимъ образомъ, преждевременно покончить свое земное существованіе, положительно нельзя рекомендовать посѣщеніе красноярскаго театра: онъ устроенъ во всѣхъ отношеніяхъ плохо, очень небезопасенъ въ пожарномъ отношеніи, чрезвычайно холоденъ, такъ что сидѣть въ немъ безъ верхняго платья опасно, тѣмъ болѣе, что въ немъ вѣчно царятъ невыносимые сквозняки. Иногда въ Красноярскѣ бываютъ заѣзжіе труппы акробатовъ, жонглеровъ и т. п.

Магазиновъ въ Красноярскѣ въ послѣдніе 2—3 года, съ началомъ постройки Сибирской желѣзной дороги, открылось довольно много, но лучшими между ними, все таки, безспорно, должны быть признаны старые магазины братьевъ Гадаловыхъ. Къ сожалѣнію, цѣны на товары во всѣхъ красноярскихъ магазинахъ страшно высоки и пріѣзжихъ изъ Европ. Россіи цѣны эти просто поражаютъ. Вообще, о правильной разцѣнкѣ товаровъ красноярскіе комерсанты совершенно не заботятся, результатомъ чего является такое ненормальное положеніе, что цѣны на товары, привезенные изъ Европейской Россіи, гораздо ниже въ Иркутскѣ, лежащемъ далѣе Красноярска на тысячу съ лишнимъ верстъ! Можно бы еще мириться и съ этими цѣнами, при условіи полной доброкачественности товаровъ, но, къ сожалѣнію, именно въ этомъ отношеніи въ Красноярскѣ остается желать очень и очень

многаго. Не составляетъ исключенія даже, несомненно, лучшій въ Красноярскѣ магазинъ И. Гадалова. Цѣны въ этомъ магазинѣ „безъ запроса", но, не смотря на это, нѣкоторые товары, буквально, *тождественные*, можно купить въ другихъ, далеко не такихъ солидныхъ, магазинахъ на нѣсколько дешевле. Очень солиденъ, по внѣшности, бакалейный магазинъ того же И. Гадалова. Хорошо обставленъ въ качественномъ отношеніи и бакалейный магазинъ Н. Гадалова, но имѣетъ существенный недостатокъ—цѣны въ немъ, опять-таки, поразительно высоки. Къ тому же цѣны эти даже не уравновѣшены съ цѣнами другого магазина того-же владѣльца, при чемъ разница въ цѣнахъ на одинъ и тотъ-же товаръ иногда доходитъ до 10—15%. Изъ другихъ бакалейныхъ магазиновъ можно указать еще на вновь открытый магазинъ Тихомірова и Савельевыхъ, но въ послѣднемъ цѣны хотя нѣсколько ниже, чѣмъ въ первыхъ трехъ магазинахъ, за то и качество товаровъ оставляетъ желать очень многаго.

Изъ магазиновъ готоваго платья, обуви и дорожныхъ принадлежностей можно рекомендовать лишь магазины—Н. Гадалова, Е. Голованова и Разоренова, причемъ наиболѣе доступныя цѣны въ послѣднемъ изъ этихъ магазиновъ.

Такъ какъ каждому проѣзжающему существенно важно знать, гдѣ онъ можетъ купить для дороги необходимые съѣстные припасы, то мы и рекомендуемъ лучшія въ Красноярскѣ булочную, кондитерскую и колбасное заведеніе Чижика, помѣщающіяся въ центрѣ города, рядомъ съ почтовою конторой. Кондитерскія, колбасныя и т. п. издѣлія въ заведеніяхъ Чижика приготовляются спеціалистами—мастерами, выписанными непосредственно изъ Москвы и, дѣйствительно, по своимъ качествамъ и вкусу нисколько не уступаютъ таковымъ же издѣліямъ, приготовленнымъ въ лучшихъ московскихъ заведеніяхъ этого рода. Затѣмъ, изъ колбасныхъ заведеній можно рекомендовать еще „Варшавскую колбасную" Добранцъ. Что касается остальныхъ красноярскихъ булочныхъ и колбасныхъ, то рекомендовать ихъ издѣлія мы не рѣшаемся, тѣмъ болѣе, что и цѣны на нихъ одинаковы съ цѣнами указанныхъ заведеній.

Желѣзнодорожный вокзалъ находится въ полуверстѣ отъ города. Лѣтомъ между Красноярскомъ, Минусинскомъ и Енисейскомъ рейсируютъ по Енисею пароходы Гадалова, Иванова и Сибирякова. Къ сожалѣнію, рейсы эти совершаются очень неправильно: такса пароходовладѣльцами установлена очень высокая, рѣшительно ничѣмъ неоправдываемая, тѣмъ болѣе, что пароходы на Енисеѣ всѣ допотопнаго типа—очень грязны, опасны въ многихъ отношеніяхъ и неудобны. Какъ на одинъ изъ массы курьезовъ, можно указать, напр., на то, что въ навигацію 1895 г. на пароходѣ Сибирякова была составлена такая такса, по которой отъ Минусинска до Сорокиной билетъ I класса стоилъ 1 р. 65 к. и II—тоже 1 р. 65 к.; затѣмъ, отъ Минусинска до Новоселовой I кл. 4 р. 70 к. и второй 4 р. 30 коп. и т. д. Вообще, въ отношеніи правильной постановки пароходнаго дѣла на Енисеѣ остается желать еще очень многаго. И давно-бы слѣдовало нынѣшнимъ пароходовладѣльцамъ завести на Енисеѣ *нѣсколько хорошихъ* пароходовъ, установить правильные рельсы, нормальную таксу и т. п. Это была-бы съ ихъ стороны заслуга для Сибири.

Въ Красноярскѣ имѣется около 300 легковыхъ извозчиковъ, но такъ какъ на ихъ упорядоченіе не обращено никакого вниманія, то всѣ они выѣзжаютъ на биржу въ какихъ-то допотопныхъ экипажахъ, оборванныхъ, обломанныхъ, крайне грязныхъ и неудобныхъ. Сами извозчики одѣваются во что хотятъ, а потому костюмы ихъ значительно разнообразны и удивительно непривлекательны; лошади—тоже плохи. Не смотря на все это, а также и на то, что городъ Красноярскъ самъ по себѣ очень невеликъ, городское управленіе недавно увеличило почти вдвое извозчичью таксу, которая въ данное время въ Красноярскѣ выше, чѣмъ въ самыхъ большихъ городахъ Европ. Россія, хотя въ послѣднихъ многіе извозчики имѣютъ тысячные „выѣзды“, а въ Красноярскѣ самый лучшій выѣздъ стоитъ много-много сто рублей, а есть и 50 рублевые. Къ удовольствію мѣстнаго населенія, съ февраля мѣсяца с. г. въ Красноярскѣ появились общественные дилижансы Волжинскаго, регулярно совершающіе рейсы по главнымъ улицамъ города, начиная отъ Старо базарной площади, кончая, такъ называемымъ, Матвѣевскимъ заводомъ, лежащимъ за противоположной чертой города. Проѣздъ въ дилижансѣ на всемъ этомъ протяженіи, равняющемся почти пяти верстамъ, стоитъ 15 коп. Весь этотъ путь раздѣленъ на три участка, проѣздъ по которымъ въ отдѣльности стоитъ 5 коп. Дилижансы эти представлаютъ большое удобство и экономію для публики.

Въ Красноярскѣ находятся мужская и женская (8 классная) гимназіи, духовная семинарія, учительская семинарія и при ней школа, городское 3-хъ классное училище, преобразованное въ 1888 г. изъ уѣзднаго училища, ремесленное училище Щеголевой (2-хъ классное), 1 желѣзнодорожное техническое училище, женская повивально-фельдшерская школа, мужское и женское епархіальныя духовныя училища (учащихся въ м. д. учил. въ $189^5/_6$ учебн. году было 120—изъ нихъ 1 тунгусъ; окончили курсъ 12), 6 одноклассныхъ мужскихъ, 1 начальное женское; затѣмъ, идутъ—Владимірскій дѣтскій пріютъ съ начальной школой, пріютъ арестантскихъ дѣтей со школой, родильный пріютъ 1, частное учебное заведеніе. Здѣсь открытъ домъ трудолюбія, есть городская больница (на 155 кратей) и городская безплатная лечебница, домъ для душевно больныхъ. Два клуба—общественное и ремесленное собраніе (входъ въ нихъ по рекомендаціи членовъ съ платою—въ первое 50 к., во второе—25 к.). Изъ обществъ отмѣтимъ: общество врачей Енисейской губер., общество вспомоществованія учащихся въ Енис. губ., общество попеченія о начальномъ образованіи въ Красноярскѣ (имѣетъ книжный складъ), отдѣленіе Московскаго общ. сельскаго хазяйства, общество потребителей, общество любителей музыки и литературы, общ. любителей драматич. искусства, Синельниковское благотворительн. общество и друг. Подробныя свѣдѣнія о врачахъ, аптекахъ, учебн. заведен. и обществахъ будутъ приведены ниже въ отдѣлѣ „Адресныхъ свѣдѣній“. Въ Красноярскѣ имѣются типографіи Е. Ѳ. Кудрявцева, П. С. Смирнова (типо-литографіи) и при губернскомъ управленіи. Есть общественная библіотека и частная (г. Н. В. Скорнякова). Издаются: политическая и общественно-литературная газета „Енисей“, редакторъ-издатель Е. Ѳ. Кудрявцевъ,—выходитъ 3 раза въ недѣлю (ц. въ годъ 7 р.), „Енисейскія губернскія вѣдомости“, „Епархіальныя вѣдомости“ и „Протоколы общества врачей Енисейской

губерніи“ (безъ опредѣленнаго срока выхода). Есть книжный магазинъ Комарова, довольно хорошо обставленный. Всѣхъ православн. церквей, какъ выше сказано, 11, изъ нихъ 2 каменныхъ собора, 6 камен. и 2 деревян. храма; кромѣ-того, архіерейское подворье съ крестовой домовой церковью; 2 мужскихъ монастыря (съ 25 монашествующими), 1 римско-католическій костелъ, 1 протестанская кирка, 1 еврейская синагога. Отдѣленіе государствен. банка и отдѣленіе сибирскаго торговаго банка, городской ломбардъ, городская богодѣльня и Щеголевская—для престарѣлыхъ.



Тунгузскій шаманъ.
(Chamane (prêtre) Toungouse).

Окрестности Красноярска, какъ говорено было выше, замѣчательно красивы и первенство въ этомъ отношеніи принадлежитъ южной, за-енисейской, части, съ деревнею *Базаихою* во главѣ. Деревня эта въ полуверстѣ отъ рѣк. Енисея, у подошвы горъ Вышки и Токмака. Въ живописномъ, то пологомъ, то скалистомъ, ущельи этихъ горъ протекаетъ небольшая, но бурная горная рѣчка Базаиха, отъ которой получила свое названіе и деревня. Названіе это мѣстные жители объясняютъ происхожденіемъ отъ слова „базанитъ“—шумѣть такъ, какъ рч. Базаиха, протекая среди гор. по сильно пологой мѣстности, бурлитъ и шумитъ. Иные же говорятъ, что слово „базаиха происходитъ отъ татарскаго слова „базъ“—голова, и означаетъ, что рѣка беретъ начало въ вершинахъ горъ. Къ югу отъ селенія, пріютившагося на небольшой, очень живописной, площадкѣ, пересѣкаемой рѣчкой Базаихой, тянутся отроги Саянскихъ горъ, отлогости которыхъ покрыты мѣстами мелколѣсьемъ, постепенно переходящимъ въ тайгу. Ближайшая къ селенію гора, вышиною до 600 фут., носитъ названіе Вышки. На этой горѣ еще и теперь замѣтны слѣды нѣкогда бывшаго здѣсь военнаго укрѣпленія, о чемъ свидѣтельствуютъ валъ и ровъ. Гора эта со стороны, обращенной къ деревнѣ, имѣетъ крутой, почти отвѣсный спускъ; съ противоположной же стороны—довольно отлогій, удобный для подъема. Далѣе идетъ гора

Токмакъ, отвѣсно, въ видѣ скалы, возвышающаяся надъ поверхностью до 2100 фут. и лишь съ одной стороны весьма слабо отлогая. Съ этой-то послѣдней стороны мѣстные городскіе любители поэтическихъ красотъ и сильныхъ ощущеній съ большою опасностью взбираются на самую вершину Токмака. Въ награду за это они наслаждаются такими чудо-поэтическими видами на растилающіяся у подошвы горы окрестности, что трудно выразить. Въ этихъ же отрогахъ Саянскихъ горъ имѣется, верстахъ въ 15 отъ Красноярска, и другая замѣчательно красивая скала „Столбы, къ которой также красноярцы устраиваютъ экскурсіи. Не смотря на то, что подъемъ на эту скалу еще опаснѣе, чѣмъ на Токмакъ, среди красноярцевъ имѣется не мало охотниковъ взбираться туда— ежеминутно и на каждомъ шагу рискуя слетѣть въ страшную пропасть.

Красивое мѣстоположеніе деревни *Базаихи*, а также близость ея къ Красноярску приноситъ ея жителямъ значительный доходъ отъ сдачи горожанамъ своихъ домовъ подъ дачи на лѣтнее время. Понятно, что обыкновенные деревенскіе дома не могутъ удовлетворять дачниковъ, привыкшихъ къ болѣе или менѣе хорошимъ жилищамъ; наконецъ, присущія русскимъ деревнямъ грязь и обиліе навоза не только не составляютъ исключенія въ д. Базаихѣ, но, пожалуй, она, можно сказать, особенно сильно щеголяетъ этими прелестями. Тѣмъ не менѣе, Базаиха не остается безъ дачниковъ и въ желающихъ поселиться на лѣто въ ея грязныхъ и неудобныхъ деревенскихъ домишкахъ и даже избушкахъ—нѣтъ недостатка. Въ двухъ верстахъ отъ Базаихи, на сѣв.-зап. находится *древній курганъ*, свидѣтель о народностяхъ, нѣкогда обитавшихъ въ этой мѣстности, судя по тому, что при раскопкѣ кургана, произведенной нѣсколько лѣтъ тому назадъ членомъ географическаго общества И. Т. Савенковымъ, въ немъ найдены были орудія каменнаго вѣка, какъ-то: наконечники каменныхъ стрѣлъ, каменныя орудія домашняго обихода, черепки отъ домашней утвари и т. п., такъ что не можетъ быть сомнѣнія въ томъ, что курганъ этотъ современникъ давно минувшаго каменнаго вѣка. Изъ другихъ окрестностей Красноярска можно отмѣтить еще замѣчательно красивую мѣстность „*Горячій ключъ*“, лежащую въ ущельи горы на лѣвомъ берегу р. Енисея, какъ разъ противъ дер. Базаихи. На этомъ ключѣ устроена очень красивая дача въ русскомъ стилѣ, принадлежащая бывшему красноярскому городскому головѣ г. Матвѣеву.

Красноярскій округъ занимаетъ пространство въ 18115 кв. в. или 194475 д. Жителей въ немъ, по свѣдѣніямъ за 1894 г., 73188 *)— число, несомнѣнно, менѣе дѣйствительнаго; такъ какъ въ 1881 г. **) ихъ считалось 74859 (44137 м. и 30722 ж.). А съ того времени число жителей должно было увеличиться вслѣдствіе эмиграціи да, наконецъ, и ссылка въ Восточную Сибирь не уменьшилась, а увеличилась. Помимо того, хотя въ нѣкоторыхъ городахъ % смертности былъ болѣе рождаемости, но въ общемъ—взявъ среднюю цифру изъ смертности и рождаемости во всей губерніи—оказывается, что рождаемость превышаетъ смертность, и въ 1894 г., напр., число рождающихся было въ губерніи 27060, а умершихъ—19213. Сравнимъ теперь распредѣленіе населенія

*) „Памятная книжка Енисейской губ. на 1894 г.“.

**) „Енисейская губернія къ 300-лѣтнему юбилею Сибири“ (статистико-публицистическіе этюды) Чудновскаго (удостоено преміи Красноярской городской думы). Томскъ 1895 года.

по сословіямъ въ 1881 и 1894 г.г. Потом. дворянъ въ 1881 г. числилось 674, въ 1894 г.—676; личныхъ—1302 и 1566, монашествующихъ 111 и 95, бѣлаго духовенства 1605 и 1714, иновѣрнаго 9 и 9, потом. почетн. гражданъ 145 и 185, купцовъ 1450 и 1185, мѣщанъ—235442 и 320189, войскъ регулярныхъ и иррегулярныхъ съ отпусковыми и запасными и ихъ семействами было 19060, а въ 1894 году—26423, инородцевъ было 47409, въ 1894 г.—43980—признакъ вымиранія ихъ, иностранныхъ подданныхъ 37 и 102 и разночинцевъ—6407 и 3881, видимо куда-то исчезающихъ.

Число жителей по вѣроисповѣданіямъ выражалось въ слѣдующихъ цифрахъ: православныхъ 401413 въ 1881 г. и 476639 въ 1894 г., раскольниковъ—4396 и 8740, единовѣрцевъ—134 и 138, армяно-григоріанскаго—10 и 19, римско-катол., протест. и лютеранскаго—5642 и 8026, еврейскаго—2641 и 3598, магометанскаго—2157 и 4943 и шаманствующихъ—4617 и 2894. И число жителей по губерніи, тоже, увеличилось съ 421010 къ 1 января 1882 г. до 504997 въ 1894 г. Въ городахъ населеніе, тоже, увеличилось по свѣдѣн. 1894 г. (за исключеніемъ Енисейска и Минусинска) и въ Красноярскѣ—съ 16802 возросло до 20570 д. Въ дѣйствительности число жителей должно быть больше и въ губерніи, и въ Красноярскомъ округѣ (въ самомъ Красноярскѣ, несомнѣнно, больше). Заключаемъ это потому, что, напр., число ссыльныхъ въ 1881 г. было 78203,—по свѣдѣніямъ же „Памятной книжки Енисейской губ." за 1894 г. ихъ оказывается только 68901 ч. Между тѣмъ, ссылка, повторяемъ, въ Восточную Сибирь не уменьшилась, а увеличилась. Наконецъ, и эмиграція должна была дать не малый % прироста населенія. Красноярскій округъ холмистъ и частью гористъ. Впрочемъ, въ немъ есть пространства и безлѣсныя, болѣе возвышенныя, приближающіяся къ степнымъ. Здѣсь, въ береговыхъ высотахъ Енисея, находятъ часто остатки допотопн. животн., а также слѣды человѣка каменнаго и бронзоваго вѣка. Золотыя розсыпи находятся во многихъ мѣстахъ; нѣкоторыя разработываются (по р. Осиновой, притокамъ р. Маны), но золотопромышленное дѣло, вообще, не развито въ округѣ. Золотой промыслъ во всей Енисейской губерніи въ 1894 году далъ 264 п. 22 ф. 31 з. 32 д. при 369, 154, 420 пуд. промытыхъ песковъ и съ 1881 г. значительно понизился (слишкомъ на 52½ п.). Есть въ Красноярскомъ округѣ также признаки серебросвинцовыхъ рудъ, желѣзныхъ и залежи хорошаго качества бураго угля. Добывается также известь и огнеупорная глина. По свѣдѣніямъ Н. Латкина *), жит. въ окр. въ 1894 г. было 86895 (м. 47642, ж. 39253). Занятіе сельскаго населенія, преимущественно, земледѣліе. Кромѣ хлѣбн. растеній, сѣютъ ленъ, простую горчицу, коноплю, просо, простой табакъ, картофель и огородныя овощи. Приводимъ цифровыя данныя о движеніи торговли во всей Енисейской г. за 1894 г: за это время состояло въ привозѣ товаровъ на 564756 р., а продано изъ нихъ—на 202, 238 р. Въ числѣ учебн. зав. и учащихся въ Енисейской губ. замѣтенъ значительный прогрессъ сравнительно съ 1864 и 1881 г. Такъ, въ 1864 г. учащихся въ Красноярскѣ было 444, въ окруж. гор.—423, въ округахъ—454, всего 1321 об. пола; въ 1881 году—при 59 учеб. зав. 2152 мальч. и

*) „Энциклопедическій словарь", Брокгауза и Ефрона, изд. 1895 г. С.-Петерб.

535 дѣв.; въ 1894 г. уже 220 учебн. зав. съ 8528 учащимися (5871 м. ц 2657 д.). На 1881 г. приходился 1 мальчикъ на 156 жит. м. п. и 1 дѣвочка на 343 жен. пола и 1 учебное заведеніе на 7135 душъ обоего пола; въ 1894 же приходился уже 1 мал. на 48 жит. муж. п. и 1 дѣвочка на $83^3/_4$ д. ж. пола, а одно учебное заведеніе на 2295 об. пола. Главное увеличеніе въ 1894 году дали церковно-приход. школы и школы грамоты—137 съ 3548 учащимися; начальныхъ, городскихъ и министерскихъ школъ было въ губерніи 65 съ 3167 учащ. Число послѣднихъ, сравнительно съ 1881 годомъ, увеличилось лишь на 26, т. е. открывалось по 2 школы въ годъ.

Пожаровъ въ Енисейской губ. за 1895 г. было въ городахъ—23, стоимостью на сумму 24845 р., въ округахъ 312 на сумму 44490 руб., изъ коихъ большая часть (186) произошла *отъ неосторожности.*

По свѣдѣніямъ за текущій годъ (только что напечатаннымъ въ „Сиб. В." въ № отъ—13 сентября) къ 1-му января 1896 г. въ Енисейской губерніи насчитывалось жителей 524356, изъ нихъ м. 302. 687 и женщ. 239.326. Въ теченіе года родил.—28.171, а умерло—22.578 чел.; слѣдовательно, естественной приростъ населенія составилъ 5.593 ч. Браковъ заключено 4.702. По сословіямъ постоянное населеніе распредѣлялось такъ: дворянъ личныхъ и потомственныхъ—2.405, лицъ духовнаго званія—2.049, почетныхъ гражданъ—522 купцовъ,—1.179, мѣщанъ —37.306, крестьянъ—347.693, военныхъ сословій—14.842, разночинцевъ —4.571, иностранцевъ—68, инородцевъ—53.134, ссыльныхъ—50.355, пришедшихъ съ ссыльными по волѣ—10.232. По вѣроисповѣданіямъ: православныхъ—533.774, раскольниковъ—8.654, католиковъ—12, лютеранъ —4.689, евреевъ—4.318, магометанъ—4.513. Раскольники составляютъ $^1/_{43}$ православныхъ, иновѣрцы—$^1/_{24}$ часть всего населенія города Общее число по вѣроисповѣданіямъ выходитъ больше—524,838. При томъ католиковъ показано всего 12 (!), а язычниковъ вовсе нѣтъ.

Actuellement c'est seulement sur la partie de cette ligne, entre l'Obi et Krasnoïarsk, que la construction est entièrement terminée, mais le mouvement des trains de passagers et de marchandises ne sera ouvert que vers la fin de l'année courante (1896), et maintenant il n 'y a que les trains transportant les matériaux de construction qui ont un mouvement réglé. C'est la cause pour laquelle nous avons placé seulement le tableau et l'itinéraire de la partie du chemin de fer Sibérien-Central, où l' exploitation est déja ouverte. S'il advient des changements pendant que „le Guide" sera en impression, nous allons en faire part dans un supplément spécial. Maintenant nous passons à la description des villes qui se trouvent aux abords de la ligne Obi-Krasnoiarsk.

Mariinsk ville sur la partie Obi-Krasnoiarsk, chef lieu du district du méme nom, du gouvernement de Tomsk, située au bord de la rivière Kiia, qui se jette dans une rivière considérable—le Tschoulim, à 56° 18′ de latitude et 57° 25′ de longitude géographique.

Premièrement ce n'était qu'un village nommé Kiiskoie, mais en 1856 il a reçu les droits d'une ville, et en 1857 a été appelé Mariinsk; en même temps, de la partie orientale de l'ancien district de Tomsk, fut formé le district de Mariinsk. Le village Kiiskoie est devenu important, car au moment du développement de l'exploitation de l'or, commencée en 1832, il était le point central de toutes les opérations administratives des chercheurs et exploitateurs d'or, mais ne faisait aucun commerce spécial.

Mariinsk compte actuellement environ 7500 habitants. La ville, comme la plupart des villes sibériennes, ne se distingue ni par sa propreté, ni son bon entretien. Une fois par an il y a une foire depuis le $^{16}/_{28}$ Octobre, jusqu 'au $^{15}/_{27}$ Novembre; ses opérations commerciales sont peu considérables. Il y a deux écoles inférieures pour filles et garçons, un club, un ambulatoire, un asile pour les infirmes et un asile de nuit. 2—médecins, 3—aide-chirurgiens, 3—sage-femmes, 1—pharmacie, 3—églises russes, 1—synagogue, 1—hôtel avec des chambres meublées depuis 1 rs. par jour, entretenues très modestement et plusieurs auberges, ou pour le logement avec la nourriture on paye 1 rs.—1 rs. 50 cop. par jour. Aux auberges la nourriture est des plus simples, mais préparée avec des provisions fraiches. La cuisine est meilleure à la gare du chemin de fer, quoique les prix soient plus élevés. Il y a des fiacres au prix de 15 cop. la course, et 25 cop. l'heure. La population est principalement russe, avec un fort % d'éxilés, car la ville et le district de Mariinsk sont aussi désignés comme lieu de déportation.

Au sud du district où il y a de grandes forêts, se trouvent des couches de sables aurifers. Ces couches ne se distinguent point par leur richesse, mais gènéralement elles se trouvent dans des conditions propices pour l'exploitation. Dans le courant des dernières dix années, des travaux de recherches ont constaté dans divers points du district l' existence des filons de minérai aurifère, mais par manque de savoir et de capitaux nècessaires, personne ne commence l'exploitation, quoique les analyses chimiques faites en Russie et même à Paris, aient prouvé la richesse de ces minérais.

Dans les derniers temps la population du district a sensiblement augmenté par l'affluence des émigrés arrivant en Sibérie de la Russie Européenne, pour coloniser les grands terrains jusqu'àprésent inoccupés, n'ayant jamais été cultivés.

Atchinsk—ville suivante après Mariinsk, chef lieu du district du gouvernement d'Ienisseisk, située sur la rive droite de la riviére Tschoulim, qui se jette dans le Obi à 90 verstes de la ville de Tomsk. Cette ville a été fondée au XVII sîècle. Il y a à Atchinsk environs 10,000 habitants, mais au printemps et en été, après l'ouverture de la navigation, sa population augmente. La ville est traversée par le grand chemin de poste Sibérien, par lequel jusqu'àprésent passent tous les convois de marchandises, mais après la prochaine ouverture du Transsibérien, cette voie perdra toute son importance et il n'en restera que la légende. Plus ou moins depuis le $^{5}/_{17}$—$^{10}/_{22}$ Mai, jusqu 'au $^{1}/_{13}$ Juillet, de Tiumene, Barnaoul et Tomsk, arrivent à Atchinsk des bateaux à vapeur, trainant à la remorque des barques chargées de marchandises. Sur ces bateaux il y a des places pour les passagers, mais les prix de passage ne sont point fixés. Ces prix dépendent de la bonne volonté des propriétaires des bateaux. Sur ces bateaux il n 'y a point des buffets. Les bateaux à vapeur font le chemin d'Atchinsk à Tomsk en $2^{1}/_{2}$—3 jours, mais pour faire le trajet de Tomsk à Atchinsk, il leur faut plus de 10 jours car ils doivent faire plus de 2,000 verstes contre le courant. Les voyageurs qui désirent faire leur voyage en bateau à vapeur, doivent s'approvisioner, car aux villages ou s'arrêtent les bateaux, on peut trouver seulement du pain mal cuit, du lait, des oeufs et du menu poisson. Au commencement de la navigation, le voyageur doit être muni d'une pelisse, car les journées et surtout les nuits sont froides. Le chemin de fer Sibérien-Central passe à $1^{1}/_{2}$ verste au nord de la ville d'Atchinsk. La ville posséde: 4 églises russes, un bureau de poste et de télegraphe, 3 écoles, un petit musée, une bibliothéque avec 300 oeuvres, une imprimerie de Koudriavtzeff (rédacteur du journal „Ienissei", paraissant à Krasnoïarsk), un club, 3 hôpitaux, 6 medecins, 1 asile d'infirmes, 1 asile de nuit. Il y a un hôtel avec des chambres meublées pour les voyageurs, au prix 1—2 rs. par jour. Des fiacres à 20 cop. le trajet et 25 cop. l'heure. Plusieurs magasins avec des

marchandises de toutes èspéce. Il y a une foire fort peu considérable. Atchinsk est aussi lieu de déportation.

Krasnoïarsk ville suivante après Atchinsk—chef lieu du gouvernement d'Ienisseisk, située à 56° 1′ de latitude, et 43° 4′ de longuitude géographique. Le ville se trouve sur un presqu 'ile formé par la rivière d'Ienissei et une petite rivière la Katcha, qui dans la ville mème, se jette du côté gauche dans le Ienissei. Il y a plus de 20,000 habitants des deux sexes. La ville a été fondée en 1682, sous le nom de la forteresse de Krasni Iar (vallée rouge), destinée à combatre les tribus nomades tartares. Elle a reçu son nom des montagnes qui l'entourent et qui contiennent beaucoup d'argile rouge. Les environs de Krasnoïarsk sont très beaux, surtout de l'autre côté de la rivière d'Ienissei, ou passe la chaine des montagnes Kaissounski, couverte de fôrets. La beauté sèvére de ces montagnes est rehaussée par leur pentes rapides. Krasnoïarsk est le chef lieu du gouvernement depuis 1822. A Krasnoïarsk il y a 10 églises russes, l'archevêchée avec son église, 5 chapelles, 2 cloitres d'hommes avec 25 moines, 1—église catholique, 1—protestante, 1—synagogue, 1—hôpital pour 145 malades, entretenu aux frais de la ville, un ambulatoire privé, une maison d'aliénés, 3—pharmacies, près de 20 médecins, 1—dentiste, 1—vétérinaire, des aide-chirurgiens, des sage-femmes. Plusieurs photographies, 1—bibliothéque publique, 1—privée, 1—librairie de Komaroff, 3—imprimeries, dont deux (celles de Koudriavtzeff et de Smirnoff) ont des attéliers lithographiques. On y édit: „le Ienissei" journal politîque et littéraire, paraissant 3 fois par semaine (prix 7 rs. par an), rédacteur—èditeur E. I. Koudriavtzeff; „le journal officiel du gouvernement d'Ienissei", „le journal éclesiastique" et „les mémoires de la Société des médecins du gouvernement d'Ienissei". Il y a un thèâtre construit en bois, appartenant à la ville, un musée avec des collections au nombre de 11,350 objets, plusieurs sociétés de bienfaisance, le Société des médecins du gouvernement d'Ieniseisk, la société protectrice de l'instruction primaire, une société de consommateurs, deux clubs: l' assemblée et le club d'artisans; (l'entrée au premier, pour les personnes recomandées par un des membres, coute 50 cop., au second—25 cop. par personne). Plusieurs hôtels, chambres garnies et auberges, dont nous mentionnons: „l'Ermitage",

„Olen“ (le cerf) tenu par Tschigik, chambres garnies de Woleiko et de W. Gadaloff (ayant le caractère d'un hôtel). Les chambres garnies de Tschigik sont au prix de 50 cop., d'autres depuis 75 cop. à 1 rs. par jour. Presque partout la cuisine est simple, la meilleure est celle de „l'Ermitage“, moins chér et distinguée par la bonne qualité des provisions— celle de Tschigik. Quand aux magasins, nous faisons remarquer l'épicerie, galanterie et modes des deux Gadaloff (les prix y sont élevés). Il y a un restaurant et des fiacres. Krasnoïarsk se distingue par son jardin public, qui est le plus beau de toute la Sibérie. Dans ce jardin se trouve le local d'été de l'assemblée.

Въ лѣтнее время, какъ было говорено выше, путь изъ Томска на станцію Кривощеково водный—пароходами, отправляющимися по нѣсколько разъ въ недѣлю. Въ зимнее-же время (впрочемъ, многіе избираютъ эту дорогу и лѣтомъ) путь идетъ по большому Сибирскому тракту въ такомъ порядкѣ: *Томскъ-Калтай*, разстояніе 24 3/4 в., *Калтай-Варюхина* 20 1/2 в., *Варюхина-Проскоково* 30 1/4 в., *Проскоково-Болотное* 28 1/2 в. (станція Средне-Сиб. жел. дор., мѣсто пересѣченія почтоваго тракта) *). Отъ Болотной по жел. дор. до станціи Оби (на пр. бер. р. Оби), а оттуда—на лошадяхъ—на вокзалъ Зап.-Сибир. жел. дор. (на лѣв. безъ р. Оби).

Болотное—Обь. (Bolotnoie—Obi).

Разст. отъ Болотной. (Distance de Bolotn).	Разст. между станц. (Distance entre stat).	Станціи. (Stations).	Плата за пр. съ Гос. сб. (Prif). II кл. Р.	II кл. К.	III кл. Р.	III кл. К.	IV кл. Р.	IV кл. К.	Плата за 1 п. баг. жа коп.
—	—	**Болотное, буф. (Bolotn. buf.)**	—	—	—	—	—	—	—
41	41	Ояшъ	1	15	0	60	0	30	5,75
83	42	Сокуръ	3	30	1	20	0	60	11,50
117	34	**Обь, буф. (Obi, buf.)** . . .	4	45	1	80	0	90	17,25

*) Приводимъ свѣдѣнія объ этихъ станціяхъ: 1) *Калтай* или *Калтайское*, село при протокѣ р. Томи—Панковой. Жителей до 200. Здѣсь есть мечеть, сельское училище. Большинство населенія—татары. 2) *Варюхина*, деревня, при протокѣ Курьѣ, жителей до 340. Здѣсь часовня,

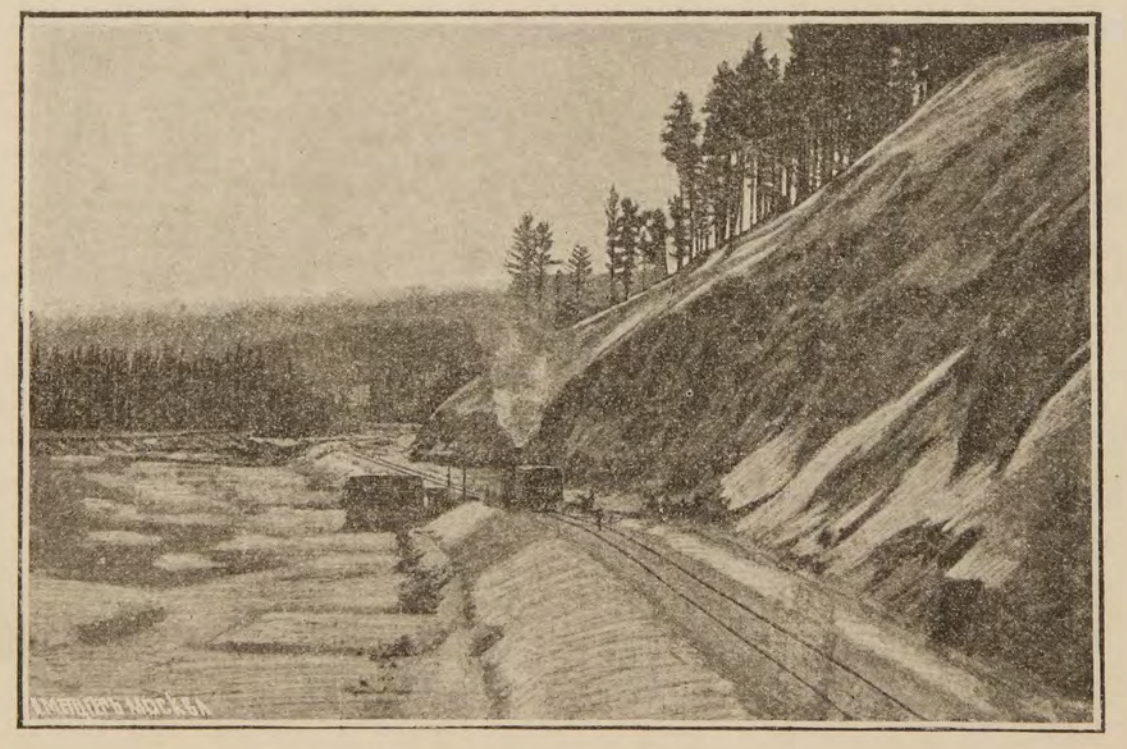

Видъ Средне-Сибирской желѣзной дороги.—пульзометръ 621 версты (со снимка А. Дергачева).

(Vue de la ligne du chemin de fer Sibérien-Central—un pulsométre sur la verste 621.—D'après une photographie de A. Dergatscheff).

БИБЛІОТЕКА * УЧЕНАГО КОМИТЕТА МИН. ФИН. *

Но путь чрезъ Болотное—временный, которымъ будутъ пользоваться только до окончательнаго открытія правильнаго движенія по Томской желѣз.-дор. вѣтви, уже сооруженной, товаро-пассажир. поѣзда по которой должны пойти въ самомъ непродолжительномъ времени. Вѣтвь эта идетъ на разстояніи 88 верстъ, отъ станціи Средне-Сибир. жел. дор. *Тайги* (б. Томскъ-Таежный) до Черемошниковъ, близь пароходныхъ пристаней (въ чертѣ городской земли Томска). Здѣсь станція V класса *Черемошники*. Затѣмъ, вокзалъ на стан. 3 кл. *Томскъ* (за цент. пер. тюрьмой). Приводимъ оффиціальную вѣдом. росписанія станцій, разъѣздовъ и разстояній на этой вѣтви.

Томская желѣзно-дорожная вѣтвь. (L'embranchement du chemin de fer à Tomsk).

(Вѣдомость станцій, разъѣздовъ и перегоновъ между ними).

Разстояніе отъ Тайги. (Distance de Taiga).		Станціи и разъѣзды. (Stations).	Классы станцій водоснабженій.	Разстояніе. (Distance).		
				Между станціями разъѣзд. (Entre stat.).	Между станціями	Между пунктами водоснаб.
ВЕР.	САЖ.					
—	—	**Тайга б., (Taïg, b.)**	III кл.			
19	10,50	*Разъѣздъ*	съ вод.	19в 10,50с	44в232,00	19в10,50с
44	23,2	**Басанд. б. (Bas., b.)**	V кл.	25в221,50с		25в221,50с
66	32,91	*Разъѣздъ*	съ вод.	21в300,91с		21в300,91с
73	207.91	Площ. для гор. пл.		7в175,00с	37в234,91с	15в434,00с
81	466,91	**Томскъ б., (Tom., b.)**	III кл.	8в259,00с		
88	469,11	**Черем., б. (Tscher., b.)**	V кл.	8в2,20с	7в2,20с	7в2,20с

почтовая станція. 3) *Проскоково* село, жителей до 450. Здѣсь церковь, сельское училище, почтово-телеграфное отдѣленіе. Въ этомъ селѣ великій князь Владиміръ Александровичъ, въ 1868 г., во время путешествія по Сибири, провелъ день своего тезоименитства. 4) *Болотное* или *Болотинское*, село при рч. Болотной и Березовкѣ, жителей болѣе 450. Здѣсь церковь, церковно-приходская школа. Почта.

Дальнѣйшіе участки Средне-Сиб. ж. д., послѣ Красноярска, какъ уже объяснено выше, идутъ въ такомъ порядкѣ: *Красноярскъ—Канскъ, Канскъ—Нижнеудинскъ и Нижнеудинскъ—Иркутскъ*. Затѣмъ, отъ Иркутска Великій Сибирс. желѣзно-дор. путь доходитъ до Владивостока, состоя изъ слѣдующихъ участковъ: *Иркутскъ—Мысовская, Мысовская—Срѣтенскъ, Срѣтенскъ—Хабаровскъ, Хабаровскъ—Муравьевъ-Амурскій (или Графская) и Муравьевъ-Амурскій (Графская)—Владивостокъ*. Послѣдніе два участка составляютъ собственно линію *Уссурійской* ж. д., о которой будетъ сказано ниже. Такимъ образомъ, прямое сообщеніе отъ Москвы до Владивостока пройдетъ такъ: *Москва—Тула—Ряжскъ—Самара—Челябинскъ—Омскъ—Кривощеково—Красноярскъ—Иркутскъ—Срѣтенскъ—Хабаровскъ—Владивостокъ*,—всего 9172 в. *). Такъ какъ работы на этихъ участкахъ (за исключеніемъ участка Муравьевъ-Амурскій—Владивостокъ) еще не окончены вполнѣ, то описаніе попутныхъ городовъ по линіи Красноярскъ—Владивостокъ мы приведемъ въ отдѣлѣ „Сухопутныхъ трактовъ Восточной Сибири“ **).

*) Въ минувш. январѣ (1896 г.) министръ пут. сообщенія кн. М. И. Хилковъ, по дѣламъ службы, выѣзжалъ изъ С.-Петербурга въ Красноярскъ; на проѣздъ туда, 4.618 верстъ, по желѣзнымъ дорогамъ, въ томъ числѣ 2.038 верстъ по участку Сибирской желѣзной дороги отъ Челябинска, черезъ Кривощеково, до Красноярска, потребовалось $6^1/_2$ сутокъ, при чемъ средняя скорость движенія поѣзда была: до Челябинска—около 34 верстъ въ часъ, а по сибирской линіи—$25^1/_2$ верстъ въ часъ. Туда же и обратно, князь Хилковъ проѣхалъ менѣе, чѣмъ въ 13 сутокъ. Допуская, что съ окончаніемъ постройки мостовъ скорость движенія поѣздовъ по сибирской линіи будетъ 30 верстъ въ часъ, на проѣздъ отъ Красноярска до Владивостока потребуется не болѣе $6^1/_2$ сутокъ, и тогда изъ С.-Петербурга черезъ 13 сутокъ можно будетъ прибыть во Владивостокъ, сдѣлавъ по желѣзной дорогѣ болѣе $9^1/_2$ т. верстъ.

**) Изъ послѣднихъ свѣд. о работахъ на линіи Велико-Сиб.-ж. д. узнаемъ, что, напр., въ сезонъ работъ нынѣшняго (1896) года предполагается выстроить желѣзно-дорожный телеграфъ на всемъ протяженіи линіи отъ ст. Мысовой до Срѣтенска. Согласно циркуляра начальника работъ, начальниками участковъ долженъ былъ быть заготовленъ къ 1 апрѣля матеріалъ для установки телеграфныхъ столбовъ, причемъ бревна будутъ 12-ти аршинной длины и 4 вершк. толщины, сосновыя или лиственичныя, прямыя, безъ сучковъ и гнилости. Бревна эти будутъ вывезены въ количествѣ 20 штукъ на версту. Сверхъ того для подпоръ и другихъ укрѣпленій требуются бревны 7-ми аршинной длины по пяти штукъ на версту. Жителямъ Забайкалья—говоритъ „Жизнь на В. Окраинѣ“—заготовка матеріалы и его вывозка могутъ доставить немалый заработокъ.

Прилагаемъ также (только что полученное нами) росписаніе проектированныхъ станцій на Средне-Сибирской жел. дор. отъ Красноярска до Иркутска.

№№ по порядку.	СТАНЦІИ.	№№ по порядку.	СТАНЦІИ.
1	**Красноярскъ.**	26	Замзаръ.
2	Зыково.	27	Камышетъ.
3	Сорокино.	28	Укъ.
4	Есаульская.	29	**Нижнеудинскъ.**
5	Балай.	30	Хингуй.
6	Уярская.	31	Худоеланская.
7	Амосовскій, раз.	32	Курзонъ.
8	Заозерная.	33	Тулунъ.
9	Тырбинъ.	34	Азей.
10	Пермяково, раз.	35	Шерагуль.
11	Петрушково.	36	Куйтунъ.
12	**Канскъ.**	37	Кимильтей.
13	Ловать, раз.	38	Зима.
14	Иланская.	39	Шетикъ, раз.
15	Инготъ.	40	Тырешъ.
16	Тинская.	41	Залари.
17	Рѣшеты, раз.	42	Головинская.
18	Ключинская.	43	Кутуликъ.
19	Точильный, раз.	44	Черемхово.
20	Черемховская.	45	Половина.
21	Тайшетъ.	46	Мальта.
22	Байроновка.	47	Тельма.
23	Гарь, раз.	48	Суховская.
24	Разгонъ.	49	**Иркутскъ.**
25	Алзамай.		

En été, ainsi que nous l'avons deja dit, on peut faire par eau le chemin entre Tomsk et Krivostchekowo-station du chemin de fer Sibérien-Central. Après la fin de la navigation et jusqu'au moment de l'ouverture du mouvement réglé des trains sur l'embranchement du chemin de fer de Tomsk, en partant de cette ville il faut faire le trajet en chevaux, et pour arriver à la station Bolotnoie du chemin de fer Sibérien-Central, on touche les stations de poste suivantes: *Kaltaï* à $24^3/_4$ verstes de Tomsk; *Warukhina*—$45^1/_4$ v; *Proskokovo*—

75½ v. et Bolotnoie—104 v. Depuis Bolotnoie par le chemin de fer, jusqu'á la station l'Obi (sur la rive droite du Obi)—117 v.; en passant par les stations Oiasch, Sokour et Obi. Aux gares Bolotnoie et l'Obi il y a des buffets. Pour arriver à Krivostchekowo on doit traverser le Obi. On attend prochainement l'ouverture du mouvement réglé des trains de marchandises et de passagers sur l'embranchement de Tomsk. Cette ligne a 88 verstes de longueur, et commence à la gare de Tscheremoschniki (aux abords des stations des bateaux à vapeur sur le Tomi), aboutissant à la station Taïga du chemin de fer Sibérien-Central.

La suite du chemin de fer Sibérien-Central (actuellement encore en construction) vient dans l'ordre suivant: Krasnoïarsk-Kansk, Kansk-Nijneoudinsk et Nijneoudïnsk-Irkoutsk. Depuis Irkoutsk le Grand Transsibérien se prolonge jusqu'à Vladiwostok (port de mer au bord de l'Ocean Pacifique), formant les distances: Irkoutsk-Mysovskaià, Mysovskaià-Srétensk, Srétensk-Khabarovsk, Khabarovsk-Mouravieff-Amourski (autrefois Graffskaià) et Mouravieff-Amourski—Vladiwostok. Les deux dérnières parties, ou distances, forment le chemin de fer de l'Oussouri; le premier—sa partie du Nord, le second—celle du Sud. De cette manière sera construite la voie directe, sans aucune interruption, entre Moscou et Vladiwostok, ayant 9172 verstes de longneur.

Уссурійская желѣзная дорога.

(Le chemin de fer d'Oussouri).

Уссурійскую желѣзную дорогу можно раздѣлить на два участка: *Южный участокъ*—отъ г. Владивостока (бухты на берегу Тихаго океана) до станціи Муравьевъ-Амурской, данной ей въ память гр. Муравьева-Амурскаго. Первоначально она до 1894 г. именовалось *Графской*—отъ селенія—станицы того-же названія (станція отстоитъ отъ нея въ 7 верстахъ) и *Сѣверный участокъ*—отъ ст. Муравьевъ-Амурскій до Хабаровска. Южный уч. до станціи Муравьевъ-Амурскій (Графской) 377 в., а до станціи Иманъ, гдѣ протекаетъ р. того-же названія—правый притокъ р. Уссури

и гдѣ собственно слѣдуетъ считать начало Сѣверн. уч., 387 в. Въ настоящее время открыто правильное движеніе по участку Муравьевъ-Амурскій—Владивостокъ. Поѣзда ходятъ изъ Владивостока до Муравьевъ-Амурскій и ст. Иманъ и обратно ежедневно. Въ нихъ пока только вагоны III и IV клас. Скорость движенія—около 24 часовъ. Плата по особому тарифу.

Муравьевъ—Амурскій (Графская)—Владивостокъ. (Mouravieff-Amourski (Graffskaia)—Vladiwostok).

Разстоян. (Distance).	Станціи. (Stations).	Плата за проѣздъ. (Prix). III кл. р. г.	III кл. к. с.	IV к. р. г.	IV к. к. с.	Коп. за 1 п. (Cop. 1 p. bag).
—	**Муравьевъ-Амурскій, б. (Mouravieff-Amourski), buf.)** *)	—	—	—	—	—
28	Прохаско	—	35	—	17	6,85
50	**Уссури, буф. (Oussouri, buf.)**	—	62	—	31	12,50
65	Разъѣздъ Рыжовъ **)	—	—	—	—	—
85	Шмаковка	1	1	—	51	8,75
121	Свіягина	2	5	1	2	17,75
153	**Спасская, буф. (Spaskaia hnf.)**	2	97	1	48	25,75
192	Черниговка	4	8	2	5	35,50
231	Невельская	5	21	2	60	45,25
257	Разъѣздъ Дубининскій	—	—	—	—	—
275	**Никольское, буф. (Nikolskoie, buf.)**	6	47	3	23	56,25
296	Разъѣздъ Барановскій	—	—	—	—	—
311	Раздольное	7	51	3	75	65,25
323	Разъѣздъ Кипарисовъ	—	—	—	—	—
335	**Надеждинская, буф. (Nadejdinskaia, buf.)**	8	20	4	9	71,25
358	Разъѣздъ Подгорный	—	—	—	—	—
372	„ Первая Рѣчка	—	—	—	—	—
377	**Владивостокъ, буф. (Vladiwostok, buf.)**	9	41	4	70	81,75

*) Николай Николаевичъ Муравьевъ-Амурскій, графъ, род. 1809 г. Съ 1847 до 1861 г. былъ генер.-губернат. Восточной Сибири. 16 мая 1858 г. присоединилъ къ Россіи Амурскій край (270/т. кв. в.), за что и былъ возведенъ въ графское достоинство и наименованъ Амурскимъ. Въ Хабаровскѣ воздвигнутъ ему памятникъ. Умеръ въ Парижѣ 1881 г.

**) Съ каждаго разъѣзда, указаннаго въ росписаніи, пассажиръ можетъ сѣсть въ поѣздъ, купивъ у начальника разъѣзда установленный для сего ярлыкъ. Ярлыки эти дѣйствительны только на проѣздъ отъ разъѣзда, на которомъ они выданы, и до первой попутной станціи

По линіи Сѣвернаго участка Уссурійской жел. дороги движеніе еще не открыто; но мы приводимъ вѣдомость росписанія сооружаемыхъ на ней станцій и разстоянія ихъ отъ рѣкъ, которыми линія проходитъ, и отъ ближайшихъ селеній къ жел. дор. съ показаніемъ также разстоянія отъ Владивостока.

Станціи и разъѣзды Сѣверно-Уссурійск. ж. дороги.	Разряды.	Разстояніе отъ Владивостока.	Разстояніе отъ Уссури и отъ другихъ главныхъ рѣчекъ.	Разстояніе отъ блажайшихъ станицъ и деревень.
Мурав.-Амур. .	Ст. III кл.	377	3 версты отъ Уссури.	7 в. отъ ст. Графской.
Иманъ *) . .	Ст. V кл.	387	5 в.—Усс. 1/2—Иманъ.	5 „ „ ст. Графской.
Княжескій . .	Разъѣзд.	393	5 в. Уссури.	6 „ „ ст. Княжеск.
Крутобережн.	Ст. V кл.	421	4 1/2—Усс.	8 „ „ ст. Старо-Лоп. 12 „ „ ст. Крутобер.
Черный . . .	Разъѣзд.	436	8—Усс.	10 „ „ ст. Лопатин.
Неприглядная.	Ст. V кл.	458	8—Бикинъ 19—Уссури.	21 „ „ д. Пѣшкова. 20 „ „ ст. Зарубина.
Алчанъ . . .	Разъѣзд.	478	1—Бикинъ 21—Уссури.	21 „ „ ст. Зарубина. 13 „ „ ст. Васильев.
Бикинъ . . .	Ст. IV кл.	497	13—Уссури. 1—Бикинъ	16 „ „ ст. Козлов. 15 „ „ ст. Лончакова
Бейцуха . . .	Разъѣзд.	516	15 Усс.	16 „ „ ст. Казловск. 15 „ „ сс. Лончакова
Бира	Ст. V кл.	537	7 Усс.	9 „ „ ст. Лончакова 14 „ „ ст. Видная.
Топкій	Разъѣзд.	547	12 Усс.	14 „ „ ст. Видная. 15 „ „ ст. Шеремет.
Тигровый . .	Разъѣзд.	568	8- -Усс.	12 „ „ д. Кедровая. 14 „ „ ст Венюкова.
Щебенчиха .	Ст. V кл.	575	4—Усс.	9 „ „ ст. Венюкова.
Медвѣжья **) .	Ст. III кл.	597	8—Усс.	10 „ „ ст. Будагос.

въ сторону слѣдованія пассажира; при чемъ стоимость разсчитывается за весь перегонъ между станціями, въ срединѣ коихъ находится разъѣздъ. При дальнѣйшемъ слѣдованіи пассажиръ долженъ взять билетъ.

*) Отъ станціи Иманъ къ берегу р. Иманъ проведена грузовая вѣтвь. Здѣсь устраиваются значительные товарные склады и пристань.

**) Эта станція имѣетъ быть, по представленію начальника края, переименована въ *Вяземскую.*

Станціи и разъѣзды Сѣверно-Уссурійск. ж. дороги.	Разряды.	Разстояніе отъ Владивостока.	Разстояніе отъ Уссури и отъ другихъ главныхъ рѣчекъ.	Разстояніе отъ ближайшихъ станицъ и деревень.
Чупровъ . . .	Разъѣзд.	614	9—Усс.	13 в. отъ ст. Будагос. 15 „ „ п. Кукелева.
Пашенная . .	Ст. V кл.	630	10—Усс.	11 „ „ „ Кукелева.
Хоръ	Разъѣзд.	645	21—Уссури. 4—Хоръ. 4—Кія.	21 „ „ „ Кукелева. 23 „ „ „ Трехъ-Св. 25 „ „ „ Черняева.
Кія	Ст. V кл.	655	29—Усс. 3—Кія.	29 „ „ „ Три Св. 27 „ „ „ Черняева.
Владиміровка .	Разъѣзд.	669	30—Уссури.	34 „ „ ст. Казакев.
Чирка *) . . .	Ст. V кл.	682	18—Уссури.	18 „ „ ст. Корсаков.
Красная рѣч. .	Разъѣзд.	700	5—Уссури.	10 „ „ ст. Корсаков.
Хабаровскъ .	Ст. II кл.	718	4—Амуръ.	въ г. Хабаровскѣ.

Постройка Ус. жел. дороги представляетъ особенныя трудности. Чтобы дать понятіе о нихъ, приводимъ выдержки изъ статьи „Условія и обстановка постройки Ус. ж. д.“, помѣщенной въ „С.-Пет. Вѣд“. (за текущій 1896 г.):

Начиная съ апрѣля и по октябрь, по линіи строющейся дороги нѣтъ такого мѣсяца, въ который нельзя было бы ожидать сильнѣйшаго паводка, часто болѣе высокаго, чѣмъ весеннія воды. За пять лѣтъ постройки Уссурійской дороги, только въ 1893 году по спадѣ вешнихъ водъ не было ни одного поводка; за то въ 1892 и въ 1895 ихъ было по два за лѣто, кромѣ весенняго, причемъ въ 1895 г. оба были чрезвычайно высоки, много выше весенняго.

Достаточно бывало и нѣсколькихъ дней или недѣли ежедневныхъ дождей, чтобы, затѣмъ, на нѣсколько недѣль въ конецъ испортились дороги и многія версты линіи плавали, такъ-сказать, въ водѣ. Между тѣмъ, иногда дожди лили ежедневно въ продолженіе 3-хъ и 4-хъ недѣль.

Лѣтомъ воздухъ насыщенъ влагой, первобытная рыхлая почва съ глинистою, болшею частью, подпочвой тоже насыщена водой, вслѣдствіе чего упавшая на землю дождевая вода очень мало исправляется въ насыщенный влагой воздухъ и очень мало поглащается насыщенною же водой почвой, и почти вся стекаетъ по водостокамъ, производя быстрые и сильнѣйшіе поводки. Въ большихъ и маленькихъ рѣкахъ спадъ водъ бываетъ столь же быстръ, какъ и подъемъ; вода въ два-три дня поднимается сажени на 1, 5, на 2 и больше, продержится такъ съ недѣлю и потомъ быстро убываетъ.

*) Ст. Чирка, тоже, вѣроятно, будетъ переименована (если только уже не переименована) въ *Кордровскую*.

Что же касается болотъ кочковатыхъ, мокрыхъ луговъ (мочежинъ) и т. п., по которымъ проходитъ много десятковъ верстъ линіи, то въ нихъ вода поднимается быстро, а спускается крайне медленно. Это происходитъ отъ того, что продольные уклоны водостоковъ въ такихъ мочежинахъ совсѣмъ ничожны, часто бываютъ меньше 0,001 и доходятъ до 0,00006, а скорость протекающей воды (въ ливень) меньше 0,1 саж., доходятъ до 0,042 саж. въ секунду; при этомъ, очевидно, съ пониженіемъ горизонта скорость уменьшается много болѣе, чѣмъ пропорціонально. Такимъ образомъ, мочежины послѣ дождей становились непроѣздными на нѣсколко недѣль. Въ этомъ отношеніи особенно неудаченъ былъ 1892 годъ, въ продолженіе котораго нельзя было совсѣмъ приступить къ работамъ на протяженіи въ сложности нѣсколькихъ десятковъ верстъ линіи, хотя матеріалы были подвезены зимой.

Обойти эти мочежины можно было только съ сильными удлиненіями линіи и съ увеличеніемъ земляныхъ работъ и каменной кладки.

Дорогъ, хотя бы примитивныхъ, было чрезвычайно мало въ краѣ. Главною артеріею была р. Уссури, по которой лѣтомъ ходили пароходы по Сунгачѣ и озеру Ханка до селенія Камень-Рыболовъ, а оттуда почтовою дорогою 200 в. до Владивостока. Достаточно было нѣсколькихъ дней дожди въ верховьяхъ одной изъ рѣчекъ, которую пересѣкала дорога, чтобы черезъ долину этой рѣки нѣсколько дней не было вовсе проѣзда. Особенно памятны Пачехеза и Мо. Много было разсказовъ, какъ путники застрѣвали среди воды, проводили ночи на берегахъ разливовъ, теряли вещи, мокли сами, бывали обираемы почто-содержателями и ямщиками.

Вдоль Уссури никакой дороги не было: подъ дорогой здѣсь подразумѣвали такую тропу, по которой есть какая-нибудь возможность пробраться, большею частію—только верхомъ. Переѣзжать рѣку обязательно въ бродъ, а дно—илистое.

Весною и осенью мѣсяца на полтора каждый разъ во время распутицы всякое сообщеніе съ сосѣдями и остальнымъ міромъ прекращалось. Съѣстные припасы, фуражъ и пр. надо было заготовлять на это время полностію и съ запасомъ.

Бывали и среди лѣта „распутицы“. Это именно, когда вслѣдствіе мелководья Уссури пароходное сообщеніе прекращалось, или, наоборотъ, вслѣдствіе многоводья дорога отъ Ханки до Владивостока становилась вполнѣ непроходною. Въ одну изъ такихъ распутицъ почта изъ Графскаго черезъ Николаевскъ во Владивостокъ шла около двухъ мѣсяцевъ. Все это, разумѣется, тормозило ходъ постройки и увеличивало стоимость работъ.

Приводимъ также для свѣдѣнія пассажировъ правила, дѣйствующія на Южн. участкѣ Ус. ж. д.

1. Кассы для продажи пассажирскихъ билетовъ и пріема багажа открываются на станціяхъ: Владивостокъ, Никольское и Муравьевъ-Амурскій за часъ, а на остальныхъ станціяхъ—за полчаса до отправленія поѣзда.

2. Продажа билетовъ прекращается послѣ втораго звонка, а пріемъ багажа—за 10 минутъ до отхода поѣзда со станціи.

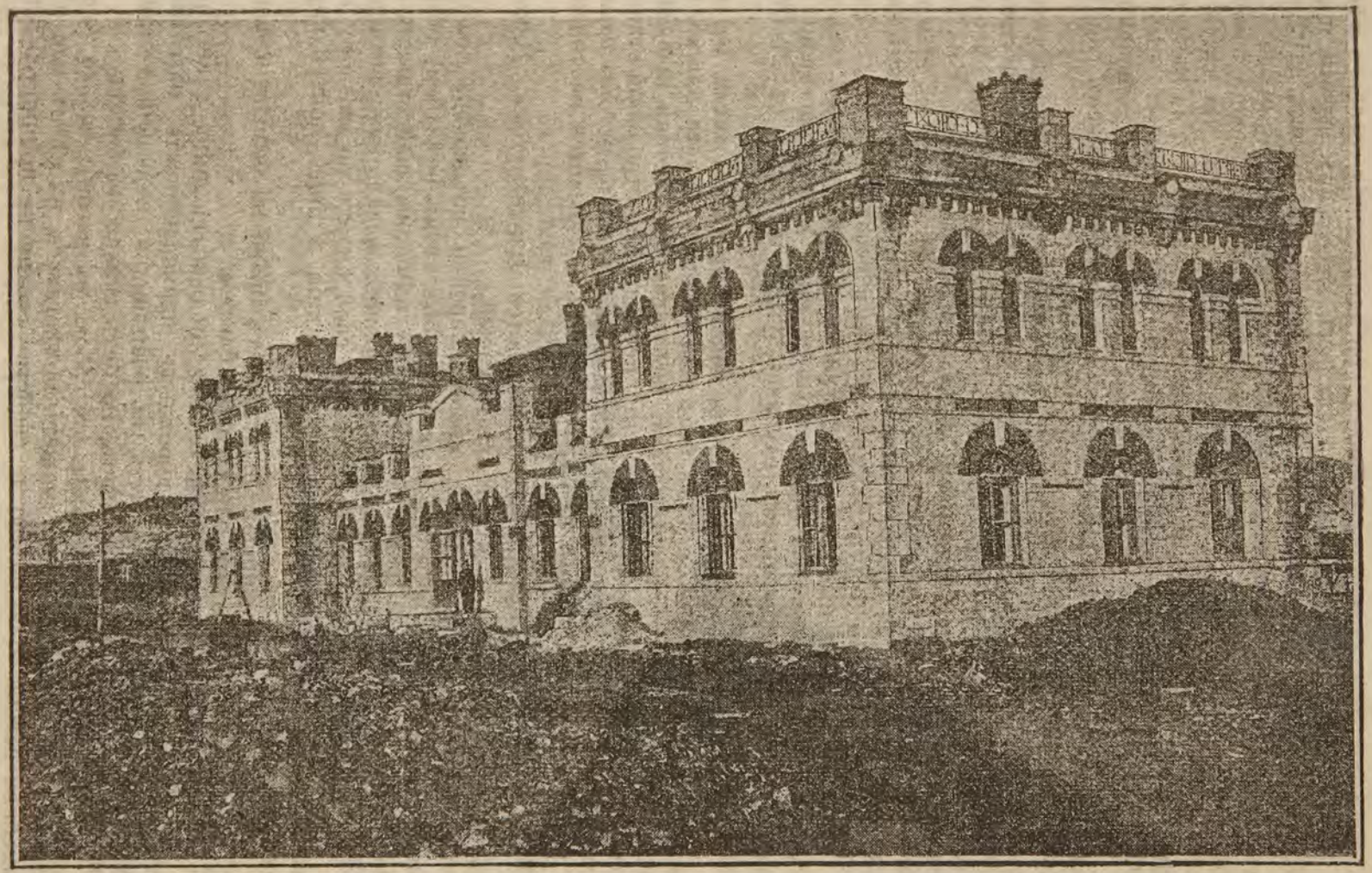

Зданіе пассажирской станціи во Владивостокѣ. (La gare pour passagers à Vladiwostok).

3. Дѣти до пятилѣтняго возраста, не занимающія особаго мѣста въ вагонѣ, перевозятся безплатно, при чемъ пассажиръ имѣетъ право на провозъ безплатно въ вагонѣ того класса, въ которомъ слѣдуетъ самъ, только одного ребенка до пятилѣтняго возраста; за провозъ же остальныхъ, ѣдущихъ съ пассажиромъ, дѣтей этого возраста взыскивается съ каждаго ребенка стоимость дѣтскаго билета. За дѣтей въ возрастѣ отъ 5 до 10 лѣтъ уплачивается въ вагонахъ III и IV классовъ одна четверть стоимости полнаго билета.

4. Возрастъ дѣтей, дающій право на проѣздъ за уменьшенную плату, опредѣляется начальникомъ станціи, а при дальнѣйшемъ спорѣ—чинами жандармской желѣзнодорожной полиціи.

5. Билеты при выдачѣ изъ кассы штемпелюются и служатъ только на тотъ поѣздъ, который обозначенъ на билетѣ. Пассажиръ, при самомъ полученіи изъ кассы билета, долженъ удостовѣриться въ томъ, что билетъ выданъ на соотвѣтственный поѣздъ и классъ вагона и на указанную имъ станцію, при этомъ онъ долженъ убѣдиться въ правильности взысканныхъ за проѣздъ денегъ, не отходя отъ кассы, такъ какъ позднѣйшія претензіи будутъ оставляемы безъ послѣдствій.

6. Билеты, выданные изъ кассы и уже заштемпелеванные, обратно въ кассу не принимаются и полученныя за нихъ деньги пассажиру не возвращаются, за исключеніемъ случаевъ, указанныхъ въ ст. 27 Общ. Уст. россійск. жел. дор,

7. Садиться въ поѣздъ безъ билета никому не разрѣшается. Съ пассажира, оказавшагося въ поѣздѣ безъ надлежащаго билета или съ билетомъ не соотвѣтствующаго класса, взыскиваетея двойная провозная плата за все пройденное разстояніе отъ послѣдней контрольной станціи. Если же пассажиръ, ѣдущій безъ билета, окажется несостоятельнымъ къ уплатѣ дополнительнаго сбора, то съ нимъ поступается на точномъ основаніи статей 25 и 162 Общ. Уст. Россійск. жел. дор.

8. Контрольными станціями назначаются: Владивостокъ, Никольское, Спасское, Уссури и Муравьевъ-Амурскій.

9. Пассажиръ, по желанію, можетъ перейти изъ вагона низшаго класса въ вагонъ высшаго класса, заявивъ объ этомъ поѣздному оберъ-кондуктору и уплативъ разницу по тарифу на ближайшей станціи, которая въ пріемѣ дополнительнаго сбора должна выдать ему квитанцію.

10. Пассажиръ обязанъ предъявлять свой билетъ по каждому требованію оберъ-кондуктора, начальника станціи и лицъ, контролирующихъ поѣздъ.

11. Каждый пассажирскій билетъ даетъ право на безплатный провозъ въ багажномъ вагонѣ одного пуда багажа.

12. Перевозкѣ въ качествѣ багажа подлежатъ лишь такіе предметы, которые составляютъ дорожную принадлежность пассажира; другіе же предметы могутъ быть съ разрѣшенія начальника станціи принимаемы какъ багажныя мѣста, но безъ скидки на билетъ.

13. Пассажиръ вправѣ брать съ собою въ вагонъ только такого рода ручную кладь, которая можетъ помѣститься на сѣткѣ или подъ скамейкой вагона и по объему и свойству своему не причинить пассажирамъ стѣсненія или неудобства.

14. Управленіе работъ не отвѣчаетъ за цѣлость ручной клади, взятой пассажиромъ съ собою въ вагонъ.

15. На случай внезапныхъ заболѣваній пассажировъ съ поѣздами слѣдуютъ кондукторы-фельдшера съ врачебными средствами первой необходимости для немедленнаго поданія медицинской помощи. Отпускъ медикаментовъ и медицинская помощь производится безплатно.

Правила эти, впрочемъ, общія для всѣхъ жел. дорогъ.

Sur le chemin de fer de l'Oussouri le mouvement des trains n'est ouvert que sur la partie Mouravieff-Amourski—Vladiwostok, longue de 377 verstes. Les trains partent de deux côtés tous les jours, mais seulement avec des wagons de III et de IV classe. Au tableau plus haut placé, nous avons donné l'itinéraire et le prix du transport des bagages (pour 1 poude). La station Mouravieff-Amourski autrefois nommée Graffskaïa, a reçu son nom en honneur du comte N. N Mouravieff-Amourski, qui depuis 1847 jusqu'a 1861, était gouverneur-général de la Sibérie Orientale, et en 1858, a adjoint à l'Empire Russe la province de l'Amour, qui occupe une surface de 270,000 verstes carrées. Le comte Mouravieff-Amourski est mort à Paris en 1881; à Khabarovsk on lui a élevé un monument.

Уральская желѣзная дорога.

(Le chemin de fer de l'Oural).

Линія Уральской желѣзной дороги, идущей отъ Тюмени—послѣдняго сибирскаго города въ предѣлахъ Тобольской губерніи, до Перми, соединяетъ водный путь Сибири (отъ Томска до Тюмени—по р.р. Оби, Иртышу, Тоболу и Турѣ) непосредственно съ Европейск. Россіей. Изъ Перми путь этотъ идетъ на Нижній Новгородъ по р.р. Волгѣ и Камѣ. Изъ Перми до Нижняго-Новгорода и обратно дѣлаютъ рейсы пароходы И. И. Любимова, Бр. Каменскихъ и Курбатова. Пароходы двоякаго рода—ускореннаго движенія и по уменшен. таксѣ. Росписаніе пароходовъ, обыкновенно, согласовано съ поѣзд. ж. д. Хотя въ нашу задачу и не входитъ описаніе пароходн. сообщ. въ Европ. Россіи, тѣмъ не менѣе—для удобства лицъ, направляющихся въ Сибирь въ лѣтнее время и воднымъ путемъ, мы приводимъ ниже таксы отъ Нижн.-Новг. до Перми и обратно двухъ пароходствъ—И. И. Любимова и Бр. Каменскихъ, а теперь перейдемъ къ росписанію ст. Ур. ж. д.

Пермь-Тюмень (Perme-Tumène).

Разст. до Тюмени (Dist. jusqu'a Tumene).	Станціи (Stations).	Плата за билет. и багажъ.	Разст. до Тюмени (Dist. jusqu'au Tumene).	Станціи (Stations).	Плата за билет. и багажъ.
—	**Пермь, буф. (Perme, buf).**	Плата вычисляется по числу верстъ на основаніи общаго тарифа для желѣзныхъ дорогъ 1894 г.	360	Анатольская.	Таблицы этого тарифа съ расчисленіемъ свыше 3000 вер. помѣщены въ „Путеводителѣ“.
4	Мотовилиха.		382	**Невьянскъ, буф. (Neviansk, buf.).**	
16	Левшино.		400	Нейво-Рудянская.	
34	Ляды.		409	**Верхъ-Нейвинскъ, буф. (Verkh-Neyvinsk, buf.).**	
44	**Сылва, буф. (Silva, buf.).**		430	Тарасково.	
58	Валежная.		448	Исеть.	
68	Камарихинская.		467	**Екатеринбургъ, буф. (Ekaterinbourg, buf.).**	
86	Селянка.		482	Истокъ.	
104	Лысьева.		500	Косулино.	
119	**Чусовская, буф. (Tschousovskaia, buf.).**		520	**Бажеково, буф. (Bajenovo, buf.).**	
126	Ермакъ.		542	Грязновская.	
134	Архиповка.		560	**Богдановичъ, буф. (Bogdanovitsch, buf.).**	
148	Всесвятская.		580	Пышминская.	
162	Журавликъ.		601	**Камышловъ, буф. (Kamichloff, but.).**	
172	Шашія.		618	Аксариха.	
184	Бѣлая.		638	Ощепково.	
197	Вижай.		668	**Поклевская, буф. (Poklevskaia, buf.).**	
211	**Бисеръ, буф. (Bisser, buf.).**		699	Юшала.	
225	Теплая-Гора.		715	Тугулымъ.	
239	Усть-Тискосъ.		733	Кармакъ.	
248	Европейская.		752	Перевалово.	
262	Уральская.		771	**Тюмень, буф. (Tumène, buf.).**	
276	Азіятская.				
291	**Кушва, б. (Kouschva, buf.).**				
300	Баранчинская.				
317	Лая.				
335	**Нижній-Тагилъ, буф. (Nijni-Tagil, buf.).**				
347	Шайтанка.				

Тюмень-Пермь. (Tumène-Perme).

Разст. до Перми. (Dist. jusqu'au Perme).	Станціи (Stations).	Плата за билет. и багажъ.	Разст. до Перми. (Dist. jusqu'au Perme).	Станціи (Stations).	Плата за билет. и багажъ.
—	**Тюмень, буф. (Tumène, buf.).**	Плата вычи-	20	Перевалово.	вычи-
			39	Кармакъ.	

Разст. до Перми. (Dist. jusqu'au Perme).	Станціи (Stations).	Плата за билет. и багажъ.	Разст. до Перми. (Dist. jusqu'au Perme).	Станціи (Stations).	Плата за билет. и багажъ.
57	Тугулымъ.	сляется по числу верстъ на основаніи общаго тарифа для желѣзныхъ дорогъ 1894 г.	455	Лая.	Таблицы этого тарифа съ расчисленіями свыше 3000 вер. помѣщены въ „Путеводителѣ“.
73	Юшала.		472	Баранчинская.	
104	**Поклевская, буф. (Poklevskaia, buf.).**		481	**Кушва, буф. (Kouchva, buf.).**	
134	Ощепково.		496	Азіатская.	
153	Аксариха.		510	Уральская.	
171	**Камышловъ, буф. (Kamichloff, buf.).**		524	Европейская.	
192	Пышминская.		533	Усть-Тискосъ.	
211	**Богдановичъ, буф. (Bogdanovitsch. buf.).**		547	Теплая-Гора.	
230	Грязновская.		561	**Бисеръ, буфет. (Bisser, buf.).**	
252	**Баженово, буф. (Bajenovo, buf.).**		575	Вижай.	
272	Косулино.		588	Бѣлая.	
290	Истокъ.		600	Пашія.	
304	**Екатеринбургъ, буф. (Ekaterinbourg, buf.).**		610	Журавликъ.	
324	Исеть.		624	Всесвятская.	
342	Тарасково.		638	Архиповка.	
364	**Верхъ-Нейвинскъ, буф. (Werkh-Neyvinsk, buf.).**		646	Ермакъ.	
372	Нейво-Рудянская.		653	**Чусовская, буф. (Tschousovskaia, buf.).**	
389	**Невьянскъ, буф. (Nevlansk, buf.).**		668	Лысьева.	
412	Анатольская.		686	Селянка.	
425	Шайтанка.		704	Комарихинская.	
437	**Нижній-Тагилъ, буф. (Nijni-Tagil, buf.).**		715	Валежная.	
			728	**Сылва, буф. (Silva, buf.).**	
			738	Ляды.	
			756	Левшино.	
			768	Мотовилиха.	
			771	**Пермь, буф. (Perme, buf.).**	

Продажа билетовъ и пріемъ багажа на этой дорогѣ начинаются на станціяхъ: Пермь, Чусовская, Кушва, Тагилъ, Невьянскъ, Екатеринбургъ, Камышловъ и Тюмень—за 1 часъ, а на всѣхъ остальныхъ станціяхъ—за $^1/_2$ часа, и прекращаются—продажа билетовъ за 2 минуты, а пріемъ багажа за 10 минутъ—до отхода поѣзда.

2. Контрольными станціями считаются: Пермь, Чусовская, Бисеръ, Тагилъ, Екатеринбургъ, Камышловъ и Тюмень.

3. Поѣзда отправляются: изъ Перми въ 9 час. вечера, а изъ Тюмени—10 ч. 10 м. вечера ежедневно.

4. Въ дни отправленія пароходовъ изъ Тюмени отправляются особые поѣзда на пристань „Тура“ (въ 5 в.). Дополнительная плата взимается на ст. Тюмень.

Поѣздъ вступаетъ въ Азію между станціями „Уральская“ и „Азіатская“. Здѣсь, по лѣвую сторону пути, стоитъ большой каменный столбъ съ надписями: по одну сторону „Европа“ и по другую—„Азія“. Въ предѣлы собственно Сибири—Тобольской губерніи—поѣздъ вступаетъ около станціи **Тугулымъ**. Тугулымъ—значительное село Тюменскаго округа, въ 57 верстахъ отъ Тюмени при рѣчкѣ Тугулымкѣ, жителей около 2000 об. пола. Въ немъ—почтовая станція, волостное правленіе училище.

La ligne du chemin de fer de l'Oural commence à Tumène, aboutissant à la ville de Perme. Tumène est la dérnière ville sibérienne sur la frontière des gouvernements de Tobolsk et de Perme, faisant déja partie de la Russie Européenne. De cette maniére cette ligne joint directement la grande voie d'eau Sibérienne, depuis Tomsk à Tumène, par les riviéres: Tomi, Obi, Irtisch, Tobol, et Toura,—avec la Russie Européenne. De Perme, sur les riviéres Kama et Volga, les bateaux à vapeur mènent directement à Nijni-Novgorod, d'ou par le chemin de fer on arrive à Moscou et à St-Pétersbourg. Plus haut après l'itinéraire du chemin de fer de l'Oural, nous avons placé les prix du voyage, aller et retour, entre Perme et Nijni-Novgorod, en bateaux à vapeur de I. I. Lubimoff et Frs Kamenski. Quoique l'itinéraire des voies d'eau de la Russie Européenne n'entre pas dans le programme de nôtre èdition, nous l'avons placé pour la commodité des personnes, désirant arriver en Sibérie en été, en profitant de la navigation.

Пароходство И. И. Любимова.

(Bateaux à vapeur de I. I. Lubimoff).

Пароходы двоякаго рода: ускореннаго движенія и по уменьшенной таксѣ. Пассажиры принимаются со всѣхъ пристаней, а также съ лодокъ и высаживаются въ лодки, выѣхавшія по свистку парохода, только днемъ и если не препятствуютъ обстоятельства. Желающіе высадиться въ лодку предупреждаютъ объ этомъ командира парохода заблаговременно. Всѣ пароходы ускореннаго движенія освѣщают-

ся электричествомъ, а уменьшенной таксы—растительнымъ масломъ. Въ классахъ устроены паротушители. Всѣ помѣщенія I и II кл. въ холодное время отапливаются паромъ. На парох. пассаж. могутъ пользоваться столомъ и напитками по таксѣ, а пассаж. I кл. и постельн. бѣльемъ. За перемѣну, т. е. 2 простыни, наволочки и одѣяло—50 к., за 1 простыню 10 к. и полотенце—10 к.

Росписаніе парох. согласовано съ поѣзд. ж. д.

(Il y a deux sortes de bateaux: ceux de grande vitesse et ceux de petite vitesse, ou le prîx de passage est modifié. Nous plaçons les deux taxes. On reçoit les passagers à toutes les stations. Les bateaux de grande vitesse sont éclairés par l'électricitée, ceux de petite vitesse à l'huile végétale. S'il fait froid, les cabines de I et de II classe sont chauffées. La cuisine des bateaux est bonne. Les passagers de I classe peuvent profiter de la literie avec du linge. Pour 2 draps de lit, une taie d'oreiller et une couverture on paye 50 cop., 1 drap de lit et 1 essuie mains 10 cop. L'arrivée et le départ des bateaux correspondents avec ceux des trains de poste).

Нижній-Новгородъ—Казань—Пермь и Пермь—Казань—Нижній-Новгородъ. (Nijni-Novgorod—Kazan—Perme et Perme—Kazan—Nijni-Novgorod).

Плата за пропздъ и багажъ (1 пуда въ коп.) на пароходахъ ускореннаго движенія. (La taxe du voyaye par grande vitesse; les prix du voyage ainsi que le prix du transport des bagages (pour 1 poud.) sont marquées en copecks).

Станціи (Stations).	I	II	III	Багаж. (Bag.).	I	II	III	Багаж. (Bag.).
Н-.Новгор. (Nijni-Novgorod) . .	—	—	—	—	1300	1000	300	70
Работки	130	080	030	15	1275	985	290	70
Исады	185	110	040	15	1240	960	285	70
Василь-Сурскъ .	300	165	060	20	1195	935	275	65

Станціи (Stations).	I	II	III	Багаж. (Bag.).	I	II	III	Багаж. (Bag.).
Козьмодемьян. .	330	200	070	20	1160	900	260	65
Чебоксары . . .	365	235	080	25	1130	865	250	65
Сундырь	380	265	090	30	1090	800	240	60
Козловка . . .	430	300	095	30	1000	765	225	60
Казань (Kazan) .	480	330	100	30	900	700	200	55
Богородскъ . . .	520	370	120	35	835	660	190	55
Лаишевъ . . .	580	400	130	35	810	635	180	55
Мурзиха	610	420	140	35	790	620	175	55
Рыбн.-Слобода .	630	435	150	45	765	600	170	55
Чистополь . . .	700	485	160	45	730	540	165	50
Соколки	780	550	170	50	700	500	155	45
Елабуга (Elabouga)	830	620	180	50	660	465	145	45
Челны	910	670	190	55	630	430	140	45
Пьяный-Боръ .	980	735	200	55	590	400	130	45
Каракулино . .	1000	780	210	60	550	380	125	40
Н.-Березовка . .	1020	820	220	60	500	365	120	35
Сарапулъ (Sarap.)	1080	865	230	60	490	335	115	35
Гольяны	1090	885	240	65	480	310	110	35
Усть-Рѣчка . .	1160	920	250	65	390	250	100	30
Ножовка	1185	925	260	65	350	230	085	30
Частые	1200	935	265	70	310	215	080	25
Оса	1210	940	270	70	250	200	075	25
Оханскъ	1240	970	280	70	210	125	055	20
Таборы	1260	980	285	70	175	110	045	20
Нытва	1280	985	290	70	120	085	040	15
Пермь (Perme) . .	1300	1000	300	70	—	—	—	—

Плата по уменьшенной таксѣ. (La taxe par petite vitesse).

Станціи (Stations).	I	II	III	Багаж. (Bag.).	I	II	III	Багаж. (Bag.).
Н.-Новгор. (Nijni-Novgorod) . .	—	—	—	—	1000	700	260	50
Работки	080	070	020	10	985	685	250	50
Исалы	110	090	025	15	960	675	245	50
Василь-Сурскъ .	165	120	040	15	935	640	235	45
Козьмодемьян. .	200	160	050	15	900	620	220	45
Чебоксары . . .	235	185	060	15	865	610	210	45
Сундырь	265	215	065	20	800	570	200	40
Козловка	300	250	070	20	765	535	180	40
Казань. (Kazan) .	330	300	075	20	700	500	170	40

Станціи (Stations).	I	II	III	Багаж. (Bag.).	I	II	III	Багаж. (Bag.).
Богородскъ . .	370	320	080	20	660	460	160	35
Лаишевъ	400	350	095	25	635	450	155	35
Мурзиха	420	370	100	25	620	420	150	35
Рыбн.-Слобода .	435	385	110	25	600	400	145	35
Чистополь . . .	485	400	115	25	540	370	140	30
Соколки	550	420	125	25	500	340	135	30
Елабуга (Elabouga)	620	450	140	30	465	300	125	30
Челны	670	480	145	30	430	280	120	25
Икское-Устье . .	735	490	150	30	430	270	110	25
Пьяный-Боръ . .	735	500	155	30	400	260	105	25
Каракулино . .	780	520	165	30	380	250	100	25
Н.-Березовка . .	820	540	175	30	365	240	095	25
Сарапулъ (Sarap.)	865	560	190	30	335	230	085	20
Гольяны	885	585	200	40	310	220	080	20
Усть-Рѣчка . . .	920	600	210	40	250	210	075	20
Ножовка	925	625	220	40	230	200	070	20
Частые.	935	630	225	45	215	185	065	15
Оса	940	640	230	45	200	150	060	15
Оханскъ	970	670	240	45	125	100	045	15
Таборы.	980	680	245	50	110	090	040	15
Нытва	985	685	250	50	085	075	035	15
Пермь (Perme) . .	1000	700	260	50	—	—	—	—

Пароходство Бр. Каменскихъ.

(Bateaux à vapeur des Frs Kamenski).

Парох. ходятъ ежедн. Продажа бил. производится на пристаняхъ: въ Нижнемъ, Казани и Перми, а также на ст. жел. дор. въ Н.-Новгородѣ и на пароход. Багаж. гг. пасаж., получившихъ бил. на жел. дор. въ Нижнемъ и сдавшихъ подъ квитанцію, перевозится къ парох. безплатно. Пассажиры принимаются до всѣхъ попутныхъ пристаней, поименованныхъ въ росписаніи. Дѣти до 5 л. платѣ не подлежатъ, если они не занимаютъ отдѣльнаго мѣста; дѣти отъ 5 до 10 л. платятъ 1/2 таксы соотвѣтствующаго кл. За собаку, которая должна быть подъ наблюденіемъ провожатаго, на мѣстѣ указанномъ командиромъ, платится безъ корма, какъ за 2 п. багажа. Пассаж. можетъ имѣть при себѣ безплатно не болѣе 1 п., но за таковыя вещи, въ случаѣ про-

пажи, пароходство не отвѣчаетъ, если онѣ не были сданы командиру или помощнику. Лица, не предъявившія своихъ билетовъ при контролѣ, должны взять таковые отъ начальнаго пункта. На всѣхъ парох. для пассажир. I и II кл., кромѣ общихъ помѣщеній, имѣются отдѣльныя каюты и отдаются по числу мѣстъ съ повышеніемъ 10%. I кл. отдѣльныя каюты на верху. Во всѣхъ помѣщеніяхъ I и II кл. въ холодное время паровое отопленіе. Пассаж. III кл. помѣщаются на палубѣ въ крытомъ помѣщеніи. Всѣ пар. освѣщ. электр.; въ классахъ устроены паротушители. Пароходы снабжены буфетами, въ коихъ можно имѣть столъ, вина и проч. по таксѣ; приборъ съ горячею водою для чая буфетчики обязаны отпускать по 5 коп. Пароходы по приходѣ въ Казань, Пермь и Нижній прежде всего берутъ остатки нефти—а затѣмъ, подходятъ къ пристани. Ночью пассаж. съ лодокъ не принимаются и не высаживаются, а днемъ—по усмотрѣнію командира, гдѣ возможно. Обратн. бил. есть только между Н.-Новгородомъ и Пермью и имѣютъ свою силу въ теченіе 2 мѣс.; пассаж., имѣющіе такіе билеты, пользуются скидкою въ 10% съ бил. и буфетной таксы. На каждомъ парох. имѣется жалобная книга фирмы Бр. Каменскихъ.

(Les bateaux partent tous les jours. On reçoit les passagers à toutes les stations. Les enfants jusqu'à l'âge de 5 ans font le voyage gratuitement, s'ils n'occupent point de places spéciales. Les enfants de 5 à 10 ans payent la moitié du prix. Pour un chien, qui doit avoir un gardien, on paye comme pour le transport de deux poudes de bagage. Chaque passager peut avoir avec soi jusqu'a un poude de bagage sans payer son transport. Si les bagages ne sont pas remis sous la garde de l'administration du bateau, celle ci n'est point responsable de leur perte. Il y a des cabines particulières. L'emplacement pour les passagers de III classe, sur le pont du bateau, est couvert et abrité de côté. Sur les bateaux il y a des buffets. Le service complet pour le thé avec de l'eau bouillante (à discrétion), coute 5 cop. par personne).

Станціи (Stations).	I	II	III	Багаж. (Bag.).	Станціи (Stations).	I	II	III	Багаж. (Bag.).
Н.-Новгор. (Nijni-Novgorod) . .	—	—	—	—	Елабуга (Elab.) .	830	620	180	50
Работки	130	80	25	15	Челны	910	670	199	55
Исады	185	110	40	15	Пьяный-Боръ .	980	735	200	55
Василь-Сурскъ .	300	165	60	20	Каракулино . .	1000	780	210	60
Козьмодемьян. .	330	200	70	20	Н.-Березовка .	1020	820	220	60
Чебоксары . .	365	235	80	25	Сарапулъ (Sarap.)	1080	865	230	60
Сундырь . . .	380	265	90	30	Гольяны . . .	1090	885	240	65
Козловка . . .	430	300	95	30	Усть-Рѣчка . .	1160	920	250	65
Казань (Kazan).	480	330	100	30	Ножовка . . .	1185	925	260	65
Богородскъ . .	520	370	120	35	Частые	1200	935	265	70
Лапшевъ . . .	580	400	130	35	Оса	1210	940	270	70
Мурзиха . . .	610	420	140	35	Оханскъ . . .	1240	970	280	70
Рыбн. Слобода.	630	435	150	45	Таборы				
Чистополь . . .	700	485	160	45	Нытва	1280	985	290	70
Соколки . . .	780	550	170	50	Пермь (Perme). .	1300	1000	300	—

Пароходы, какъ Любимова, такъ и Каменскихъ, ускорен. движенія дѣлаютъ рейсы отъ Н.-Новгорода до Перми (и обратно) въ теченіе 3-хъ сутокъ.

Къ нашей задачѣ также не относится и описаніе городовъ, чрезъ которые проходитъ Уральская ж. д., такъ какъ всѣ они, кромѣ конечнаго пункта ея—Тюмени, входятъ въ составъ Пермской губ., отнесенной къ Европ. Россіи;—тѣмъ не менѣе, мы выше уже дали краткія свѣдѣнія о Екатеринбургѣ, а теперь даемъ свѣдѣнія о главномъ городѣ Пермск. губ.—*Перми*, *Камышловѣ*, въ уѣздѣ котораго находятся цѣлебныя минеральныя воды, Ирбитѣ и с. Ниж.-Тагиль.

Пермь,—губернскій городъ, подъ 58° 1′ с. ш. и 74° 6′ в. д.,—основанъ въ первой четверти XVIII ст. Началомъ Перми слѣдуетъ считать *Ягожихинскій (или Ежихинскій)* мѣдно-плавительный заводъ, сооруженный въ 1723 г. Въ 1781 г. этотъ заводъ и былъ переименованъ въ г. Пермь. Стоитъ на р. Камѣ, ниже впаденія въ нея р. Чусовой, противъ весьма удобнаго перевала черезъ Уральскій хребетъ. Жителей болѣе 40/т. д. об. пола. Нѣсколько учебныхъ заведеній, въ томъ числѣ—мужская и женская гимназіи, реальное училище, духовная семинарія, желѣзно-дорожное учил., театръ, типографіи, библіотеки, нѣсколько правос-

лавныхъ церквей, 5 банковъ, болѣе 30 фабрикъ и заводовъ. Въ числѣ ихъ большой казенный пушечный заводъ, въ которомъ изготовляются орудія самаго большаго колибра. Значительная торговля. Много магазиновъ разнаго рода торговли. Есть гостинницы (въ числѣ ихъ отмѣтимъ—Биржевую), меблированныя комнаты и постоялые дворы. Издаются „Пермскія губернскія вѣдомости“ (съ неофиц. отдѣломъ) и „Пермскія Епархіальныя вѣд.“. Городъ получилъ значеніе, благодаря своему выгодному положенію при двухъ судоходныхъ рѣкахъ и желѣзной дорогѣ. Здѣсь складочное мѣсто товаровъ, идущихъ воднымъ путемъ изъ Европейской Россіи въ Сибирь. Пермь не утратила своего положенія и съ проведеніемъ Великаго Сибир. жел. дор. пути, такъ какъ доставка товаровъ воднымъ путемъ (по Волгѣ и Камѣ, а затѣмъ—Оби) долго еще будетъ предпочитаться въ виду ея дешевизны въ сравненіи съ доставкой исключительно желѣз. дор. путемъ. *Пермскій уѣздъ* (занимающій 239618 кв. в.)—очень лѣсистъ и почва его содержитъ минеральныя богатства: золото, мѣдную и желѣзн. руды, камен. уголь, платину и др. Населеніе, какъ уѣзда, такъ и всей губер., смѣшанное. Здѣсь, кромѣ русскихъ, до 70000 башкиръ, тептярей и мещеряковъ, до 80000 пермяковъ, до 24000 татаръ, до 8000 черемисъ и 2000 вогуловъ. По свѣдѣніямъ за 1894 г. въ губерніи находилось 11 муж. средне-учебн. завед. съ 2123 учащ., 9 женск. съ 2023 учащ. и 978 низшихъ и нач. школъ съ 62074 учащ. и 6 техническихъ и ремесленныхъ муж. съ 340 учащ. Жителей въ губерніи насчитывается 2729162. Въ губер. значительно развито скотоводство, пчеловодство, звѣринные и лѣсные промыслы. Желѣзомъ изобилуютъ горы Благодать, Магнитная, Качкандръ; важнѣйшія изъ золотыхъ розсыпей—Березовскія въ системѣ р. Пышмы. Въ губер. также находятъ алмазы, изумруды, сафиры, гіацинты, яшму и др. Производится разработка каменнаго угля,—есть соляныя варницы въ Усольѣ, Соликамскихъ и др. мѣстахъ. Въ 1893 г. въ губер. числилось 1211 фабр. и завод. съ 12336 рабоч. съ производствомъ на 28745000 р. 180 ярмарокъ. Важнѣйшая изъ нихъ—*Ирбитская*, обороты которой простирались прежде до 50 и болѣе мил. руб. Теперь значеніе этой ярмарки съ провед. желѣзн.-дорожныхъ путей упадаетъ. Пермской край, населен. первоначально исключительно народами

финскаго племени, *) былъ извѣстенъ издавна и назывался скандинавами *Біарміей*, а греками—*Перміей*. Первые вошли въ сношеніе съ Пермью новгородцы и въ XI вѣкѣ уже получали дань съ народовъ ея. Въ 1471 г. (съ паденіемъ могущества Новгорода) Пермь была присоединена къ Московскому госуд. Край многимъ обязанъ фамиліи Строгановыхъ, которые въ XV в. поселились здѣсь и устраивали города, завели соляные (Соликамскія) варницы, мѣдно и чугунно-плавильн. заводы и пр. До нынѣ потомкамъ этой фамиліи—граф. Строгоновымъ принадлежатъ значительныя земли въ раіонѣ Перм. губ. На Всерос. выставкѣ 1896 г. въ Нижн.-Новгородѣ владѣлецъ Пермскаго нераздѣльнаго имѣнія гр. С. А. Строгоновъ являлся однимъ изъ замѣтныхъ экспонентовъ въ лѣсномъ отдѣлѣ—выставивъ въ особомъ павильонѣ лѣсныя породы своего имѣнія, разныя мѣстн. издѣлія изъ лыка, бересты, мочалы и проч.

Отмѣтимъ также, что въ настоящее время, по иниціативѣ нынѣшняго пермскаго губернатора П. Г. Погодина, во всей губерніи формируются любительскіе крестьянскіе хоры, для устройства періодическихъ духовныхъ и свѣтскихъ концертовъ, для отвлеченія, между прочимъ, такимъ путемъ народа отъ пьянства. Губернскій комитетъ попечительства о народной трезвости, въ которомъ предсѣдательствуетъ губернаторъ, не оставливается передъ затратами для возможно болѣе широкаго осуществленія этой мѣры: въ началѣ предполагалось пригласить способныхъ регентовъ для управленія, въ каждомъ данномъ пунктѣ, означенными хорами; теперь же, благодаря предложенію пѣвшаго въ Пермск. опер. труп. артиста г. Гродцова (дѣйств. студ. А. Д. Гродцовъ), дѣло приняло едва-ли не самый желательный оборотъ: для объединенія дѣятельности хоровъ, губернскій комитетъ рѣшилъ пригласить г. Градцова въ качествѣ главнаго руководителя и наблюдателя ихъ, съ жалованьемъ 2,000 р. въ годъ, съ разъѣзднымии пр. Всѣхъ хоровъ, по числу уѣздовъ, будетъ 12 и на нихъ ассигновано 12,000 руб. Въ этомъ же году земство открыло школу торфовѣдовъ въ с. Барневскомъ (Шадринскаго у.). Въ ея учрежденіе земство впдитъ средство къ проведенію въ простомъ народѣ сознанія всей губительности для края истребленія лѣсовъ на топливо и о необходимости утилизировать для этой цѣли торфяное богатство. Пока принято въ школу 15 молодыхъ крестьянъ въ возрастѣ 18—25 лѣтъ, хотя учится торфмей-

*) Первымъ просвѣтителемъ языческаго населенія Перми (или, какъ ее въ старину называли, „Перми Великой"), распространителемъ въ ней христіанства, былъ св. Стеофанъ, носившій титулъ „епископа Великопермскаго" (мощи его почиваютъ въ Москвѣ—въ соборѣ „Спасъ на бору"). Въ апрѣлѣ с. г. исполнилось 500-лѣтіе со дня кончины святителя. Изображеніе его лика и посоха хранится въ Пермскомъ каѳедральномъ соборѣ.

стерскому дѣлу изъявили желаніе около 70 лицъ. Завѣдуетъ школою земскій торфмейстеръ. Цѣль школы научить распознавать качество торфа по наружнымъ признакамъ, планировать болота такъ, чтобы извлекать торфъ безъ остатка, пріемамъ вырѣзки, сушки и укладкѣ торфа и т. д. По теоріи въ школѣ проходится соотвѣтсвенный курсъ геометріи и черченія. По вечерамъ идутъ бесѣды и читаются спеціальныя изданія о пользѣ торфа. Учебный періодъ—съ 15-го января по 1-е октября. Зимою ученики получаютъ на свое содержаніе по 10 руб., а съ весны, составляя изъ себя рабочія партіи,—по 15 р. въ мѣсяцъ.

Говоря о Перми и Перм. губ., нельзя не коснуться подробнѣе у—аго г. Ирбита и бывающей въ немъ ежегодно ярмарки, о которой было упомянуто выше. Эта ярмарка привлекала (и продолжаетъ привлекать до сихъ поръ) значительное число сибирскихъ торовцевъ, служа мѣстомъ обмѣна европ. и азіат. товаровъ.

Ирбить—у. г. Пермской, губ.—при р. Ирбити, извѣстенъ ярмаркой, продолжающейся съ 1 февраля по 1 марта. Самъ-же по себѣ Ирбить—небольшой городъ съ 5855 жит., часть которыхъ занимается земледѣліемъ. Основанъ въ 1633 г. Первоначально былъ слободой. Съ 1781 г. у. г. Ярмарка въ немъ установлена еще съ 1643 г. Слобода Ирбить была укрѣплена и во время пугачевскаго бунта была осаждаема скопищами Пугачева. Большая часть жилыхъ помѣщеній И., обыкновенно, пустуетъ и бываетъ занята только около 2 мѣсяцевъ въ году—въ ярмарку и ближайшее къ ней время. Самыя большія зданія города—тоже ярморочныя: гостинный дворъ и биржа. Во время ярмарки гостинный дворъ кишитъ народомъ, какъ и балаганы на Сѣнной и Торговой площадяхъ. Въ продолженіе ярмарки пріѣзжаютъ въ Ирбить драматич. труппы, даются спектали въ имѣющемся зданіи театра, въ гостинницахъ поютъ хоры арфистокъ и проч. Въ Ир. 3 церк.-прих. шк., 3-хъ классное гор. училище, женская прогимназія и ремесленное училище. Больницъ 2, врачей—4. Ирбитская ярмарка представляетъ мѣсто, гдѣ массы европейскихъ товаровъ, на пути на востокъ, встрѣчаются съ азіатскими товарами, идущими на западъ. Въ 1893 г. на Ирбитской ярмаркѣ было товаровъ въ привозѣ на сумму 48,409,800 р.; изъ нихъ продано на 41,083,800 р. Въ спросѣ находились, главнымъ образомъ, европейскіе товары: привезено было—на 36,669,000 р., продано на 30,673,00 р. Самыми ходовыми изъ европ. товаровъ являлись: хлопчато-бумажныя издѣлія (продано въ 1893 г. на 18.500,000 р.), шерстянныя и суконныя (продано на 2,540,000 р.), льнянныя и пеньковыя ткани (продано на 2,610,000 р.); затѣмъ, сафьянныя, кожевныя издѣлія, выдѣланныя кожи (продано на 680,000 р.), шелковыя и галантерейныя, оптическія, хирургическія и мелочныя издѣлія (продано на 700,000 р.). Изъ товаровъ сибирскихъ (было въ 1893 г. въ привозѣ на 5,218,800 р., а продано на 4,937,800 р.) болѣе значительныя требованія были на пушнину различныхъ видовъ (продано на 2,600,000 р.) и сырыя кожи (продано на 602,800 р.). Азіатскихъ товаровъ въ 1893 г. въ провозѣ было на 6,522.000 р., а продано на 5,473,000 р. (въ томъ числѣ чая разныхъ сортовъ продано на 4,950,000 р.). Привозъ 1893 г. относится въ послѣдніе годы къ среднимъ; въ 1886 г. привозъ достигалъ до 59,826,800 р., а въ 1892 г. понизился до 34,586,144 р. Близь И. находится земледѣльческая ферма, устроенная на средства земства. Теперь, при этой фермѣ,

открывается сельско-хозайственная школа 1-го разряда. На содержаніе ея министерство земледѣлія назначило 3,000 р., и такую-же сумму отпускаетъ земство.

Камышловъ—уѣздн. г. Перм. губ.—между р. Пышмою и притокомъ ея рч. Камышловкой,—имѣетъ около 6/т. ж. (по свѣдѣн. 1893 г. ихъ было 5534.—2930 м. и 2604 ж.) Основанъ, подъ именемъ *Камышловой слободы*, въ 1667 г. и въ 1679 г. укрѣпленъ для защиты отъ набѣговъ калмыковъ. Въ 1680 г. названъ *Камышловской* слободой, а въ 1771 г. сдѣланъ у. г. Пермскаго намѣстнич. и, затѣмъ, въ 1796 г.—Пермск. губ. Здѣсь 1 правосл. церковь, женская прогимназія, городское училище, духовное учил., нѣсколько церков.-приход. и начальныхъ училищъ. Есть также обществен. богадѣльня. Въ *Камышловскомъ* у. существуютъ **Курьинско-желѣзисто-щелочныя минеральныя воды,** въ 15 верст. отъ желѣзно-дор. станціи **Богдановичъ.**

Курьи, по своей живописно-прекрасной мѣстности и безукоризненно чистому, здоровому воздуху, имѣютъ полное право на названіе гигіенической санитарной станціи, являющейся какъ бы убѣжищемъ отъ вредныхъ климатическихъ вліяній здѣшняго края, предрасполагающихъ людей къ болѣзнямъ грудныхъ и дыхательныхъ органовъ. Лучшей мѣстности для лѣченія кумысомъ трудно найти, а минеральные желѣзистые ключи своимъ цѣлебнымъ дѣйствіемъ заслужили, сравнительно въ короткій промежутокъ времени, широкую и громкую извѣстность. Лѣчебный сезонъ на водахъ продолжается два мѣсяца—съ 1-го іюня по 1-е августа. Курьинскими водами излѣчиваются хроническіе ревматики, даже страдавшіе безобразнымъ измѣненіемъ поверхностей пораженныхъ сочлененій, паралитики, страдавшіе бугорчаткой, золотухой или англійской болѣзнью, мокнущими сыпями атоничсскими, сильно гноящимися язвами и, наконецъ, всевозможными болѣзнями, причиной которыхъ было малокровіе. Расположеніе водъ у подошвы скалы съ разнообразными всходами на нее по тропинкамъ дѣлаетъ мѣстность очень удобною для леченія ожирѣлыхъ и подверженныхъ ожирѣнію субъектовъ. Докторъ живетъ при водахъ безотлучно въ теченіе всего сезона. При водахъ имѣется гостинница съ номерами и отдѣльные меблированные дома, а въ самомъ селѣ Курьинскомъ сдаются мѣстными жителями квартиры для пріѣзжающихъ паціентовъ. Условія жизни очень доступныя. Для развлеченія имѣются кегли, бильярдъ, гимнастика, дѣтскія игры, ежедневно по вечерамъ играетъ оркестръ музыки, устраиваются танцы, прогулки и любительскіе спектакли. Съѣздъ во время лѣчебнаго сезона ежегодно бываетъ около тысячи человѣкъ и болѣе, смотря по тому, какая стоитъ погода.

Въ Красноуфимскомъ у. Пермс. г. въ 102 верстахъ отъ Екатеринбурга и 75 в. отъ станц. Тараскова Ур. ж. д. существуютъ Нижне-Сергинскія (сѣро-соленыя) воды. Сезонъ открытъ съ 1 іюня по 1 августа. Въ 1896 г. на водахъ наблюдателемъ за леченіемъ былъ штат. ординат.

клиникъ Томскаго Универ. Водами излечиваются ревматизмъ (и его послѣдствія: тугоподвижность, сведеніе суставовъ и т. д.); сифилисъ, золотуха, рахитизмъ (англійская болѣзнь) во всѣхъ ихъ разновидностяхъ; хронич. отравленіе металлами и особенно ртутью (меркуріализмъ), ожирѣніе, геморрой, запоры, параличи и парезы ревматическаго и сифилитическаго происхожденія; нѣкоторыя формы накожныхъ болѣзней и бол. матки (эксудативные формы); желудочно-кишочныя катарры; нервныя болѣзни и т. д.

Пособіями при леченіи (при подходящихъ формахъ болѣзней): массажъ, электричество и натур. кумысъ. Есть полная аптека. Д-ръ живетъ при водахъ безотлучно въ теченіи всего сезона. При надобности устраиваются экстренные консультаціи; для регулярныхъ же консультацій около первыхъ чиселъ Іюня и Іюля пріѣзжаютъ врачи изъ Екатеринбурга.

Есть гостинницы. Номера въ гостинницахъ отдаются за сезонъ (но не помѣсячно) отъ 20 до 60 р. Есть также домики особняки съ отдѣльными квартирами съ мебелью, но безъ дровъ (которыя всегда имѣются при водахъ по цѣнѣ не дороже 2 р. за саж.). Помѣщенія въ домахъ: 65 р.—2 комнаты, 90 р.—5 ком. и 125 р.—8 ком.

Для бѣдныхъ больныхъ отводится одинъ домъ для общежитія; плата за помѣщеніе въ немъ по 10 руб. съ человѣка за весь сезонъ; въ общежитіи больные должны устраиваться своимъ хозяйствомъ.

Обѣдъ изъ трехъ блюдъ за общимъ столомъ 15 руб., а отдѣльно, или въ №№ 18 р. въ мѣсяцъ. Порціи для завтраковъ и ужиновъ не по абонементу отъ 35 до 60 к. Ванна 50 коп., для дѣтей моложе 10 лѣтъ 25 к. (Средній курсъ ваннъ 60—65). Кромѣ того, каждый пользующій водами платитъ сезонныхъ 3 р. (семейства болѣе 3 лицъ 10 р.) за право: пользованія водою, посѣщенія курзала, за библіотеку, музыку и т. д. Желающіе пользоваться во время леченія совѣтами г. доктора платятъ ему или повизитно, или сразу за весь сезонъ (по соглашенію). Консультаціи оплачиваются отдѣльно.

Желающіе пользуются пансіономъ; поступившіе на пансіонъ могутъ имѣть: помѣщеніе, завтракъ, обѣдъ, ужинъ, самовары, хлѣбъ, сливки къ чаю, полный курсъ ваннъ, безплатные совѣты доктора, а также безплатныя консультаціи. За такой пансіонъ одинокіе платятъ отъ 100 до 150 р. въ мѣсяцъ и отъ 140 до 180 руб. въ сезонъ (смотря по требованіямъ, величинѣ занимаемаго помѣщенія, роду болѣзни и т. д.); семейные же по соглашенію (смотря тоже по требованіямъ и по численности семейства).

При водахъ имѣются: биллiардъ, кегли, дѣтскія игры, оркестръ музыки; устраиваются танцы, любительскіе спектакли и т. п. Также есть буфетъ.

Также упомянемъ о **Нижнемъ-Тагилѣ**, селѣ Верхотурскаго у., на азіатскомъ склонѣ Уральскаго хребта, на р. Тагилѣ, при станціи Ур. ж. д. Это самый выдающійся, по многолюдству, пунктъ Пермской губ. Въ немъ болѣе 40/т. жителей. Основано село въ первой четверти. XVIII ст., въ качествѣ завода Никитою Демидовымъ, нашедшимъ въ этомъ мѣстѣ необыкновенно богатыя залежи мѣдныхъ рудъ и магнитнаго желѣзняка и устроившимъ на Уралѣ первые мѣдно, чугуноплавильные и желѣзодѣлательные заводы. Впослѣдствіе въ окрестностяхъ села были также найдены золотыя и платиновыя розсыпи и каменный уголь. Демидовъ,

въ награду за его полезную дѣятельность, получилъ въ даръ отъ императора Петра Великаго окружающія Нижній-Тагилъ лѣсныя дачи въ количествѣ 650 т. десятинъ и повелѣно было причислить къ нимъ до 15 т. душъ,—большею частью, государственныхъ крестьянъ, переселенныхъ изъ внутреннихъ губер. Европ. Россіи. Заводовъ и рудниковъ въ Тагилѣ теперь болѣе 10. Главное ихъ призводство—выдѣлка желѣза и стали. Въ настоящее время устроенъ также здѣсь громадный рельсо-прокатный заводъ, доставляющій значительную часть стальныхъ рельсовъ для Сибирской ж. д. Мѣдные рудники считаются отчасти выработанными; но ранѣе изъ нихъ была добыта единственная въ мірѣ по красотѣ и громаднымъ размѣрамъ глыба малахита, которая (въ видѣ колоннъ, вазъ, паркетныхъ половъ) составляютъ украшеніе Петербурскаго Исакіевскаго собора и Зимняго дворца и др. Въ Н.-Т. есть богатый музей Демидовыхъ. Осматривая его, посѣтитель можетъ ознакомиться съ исторіей Уральской золотопромышленности. Въ числѣ достопримѣчательностей музея отмѣтимъ мѣдный столъ, на которомъ, во время посѣщенія Н.-Т., занимался и обѣдалъ Петра Великій. На одной изъ площадей Н.-Т. стоитъ мѣдный памятникъ, воздвигнутый основателю Уральскихъ заводовъ. Въ Н.-Т. есть хорошо обстановленная больница на 35 кроватей (содержится на счетъ Демидовыхъ,—потомковъ Никиты Демидова, которые нынѣ пріобрѣли титулъ „князей Санъ-Донато“,—Н.-Т. принадлежитъ имъ до сихъ поръ); нѣсколько школъ, клубъ, много магазиновъ, гостинница и нѣсколько постоялыхъ дворовъ. По внѣшнему виду Н.-Т. ничѣмъ не отличается отъ значительнаго города.

La description des villes traversées par le chemin de fer de l'Oural est aussi en dehors du programme de nôtre édition, car outre Tumène, toutes ces villes font partie de la Russie Européene, cependant nous trouvons nécessaire de donner quelques notions sur Perme, Kamischlov, Irbite et le village de Nijni-Tagil. Quand à la ville d'Ekaterinbourg, nous avons deja placé plus haut sa description.

Perme—chef lieu du gouvernement, se trouve à 58° 1′ de latitude et 74° 6′ de longitude gèogr. Fondée au commencement du XVIII siécle, premiérement comme fonderie de cuivre sous le nom de Egojinski, elle fut en 1781, nommèe ville de Perme. La ville est située au bord de la Kama, rivière navigable qui se jette dans le Volga. Il y a plus de 40,000 habitants. Plusieurs églises, des établissement de l'instruction publique, un théâtre, des imprimeries, 5 banques. plus de 30 usines et fabriques, dont une très grande fonderie de canons, propriété de l'Etat, ou on fait des canons du plus gros calibre; beaucoup de magasins avec toutes sorte de marchan-

dises, plusieurs hôtels, chambres meublées et auberges. Parmi les hôtels nous mentionnons celui de „la Bourse“ (Birjevaia). Les journaux privés n'y sont point redigés, mais il y parait le „journal du gouvernement de Perme“ et „la gazette ecclésiastique“. Le district ainsi que tout le gouvernement de Perme est très forrestier, et on y exploite des richesses minérales: de l'or, de la platine, du minérai de cuivre, du fer, de la houille et t. c. La province de Perme était connue au moyen âge par les Skandinaves, sous le nom de la „Biarmie“ et par les Grecs, sous le nom de la „Permie“, habittée par des nations d'origine Finne.

Dans les limites du gouvernement de Perme, se trouve la ville *d'Irbite*, chef lieu du district, connue par sa foire qui dure depuis le 1/13 Fevrier, jusqu'au 1/13 Mars. La foire d'Irbite est le point de jonction des marchandises européennes transportées en l'Orient, avec les marchandises qui arrivent de l'Asie vers l'Occident. Depuis la construction des chemins de fer, la foire d'Irbite commence à perdre de son ancienne importance, mais jusqu'aprésent on y aporte pour plus de 40 milions de roubles de marchandises et il y arrive plus de 100,000 hommes. Ainsi en 1893 il y avait pour 48,409,800 rs. de marchandises, dont on a vendu pour 41,083,800 rs. Irbite par soi-mème n'est qu'une petite vllle ayant 5855 habitants.

Kamischlov—chef lieu du district du gouvernement de Perme, fondé en 1667, il y a environ 6000 habitants. Dans le district, à 15 verstes de la station Bogdanovitsch (Bogdanovka) du chemiu de fer de l'Oural se trouvent les eaux minérales Kouriinski, alcali-ferrugineuses, propices contre le rhumatisme chronique, la paralysie, la phtysie, les scrofules, l'amémie et t. c. Dans l'établissement des eaux minérales, pendant la saison de la cure, demeure constamment un docteur. Il y a un hôtel, et à louer des maisons particuliéres meublées. Chez les habitants du village Kouriinskoie situé à proximité de l'établissemenf, on trouve aussi des logements. La vie en gènéral n'est point chére. Comme divertissements on y tronve: des quilles, un billard, une gymnastique, des jeux d'enfants. Un orchestre fait de la musiqne tous les soirs.

Dans le district de Krasnooufimsk dn gouvernement de Perme, à 102 verstes d' Ekaterinbonrg et 75 v. de la station Taraskovo, se trouvent des eaux minérales sulfuriques-salées, uommées Nijné-Serginski. La saison de la cure dure depuis le 1/13 Juin jusqu'au 1/13 Août. Les eaux sont salutaires pour le rhumatisme, le sifilis, les scrofules, l'anémie, les maladies de l'estomac et d'intestins, et l'empoisonnement par les poisons métalliques (surtout par le mércure). Il y a un hôtel avec des chambres meublées depuis 20 jusqu'a 60 rs. par saison, ainsi que des petites maisons particuliéres, depuis 65 jusqu'à 125 rs. par saison; des billards, des quil-

les, des jeux d'enfants, un orchestre et t. c. Un médicin y demeure pendant toute la saison.

Nous mentionnous encore le village de *Nijni-Tagil*, situé sur la pente Asiate de la chaine de l'Oural, au bord d'une petite rivière Tagil, prés de la station du chemin de fer de l'Oural. C'est le point le plus peuplé du gouvernement de Perme et se distingue par l'activité industrielle et miniére. Actuellement il y a plns de 40,000 hahitants. Ce village a été fondé au commencement dn XVIII siécle par Nikita Demidoff, qui y a trouvé des minérais de cuivre et du fer magnétique d'une richesse extraordinaire, et y a fondé les premiéres fonderies de cuivre et du fer, ainsi que les premiéres usines Ouraliennes. Plus tard aux environs de Nijni-Tagil on a trouvé de l'or, de la platine et de la houille. Recompensant les services rendues à la Russie par Demidoff, Pierre le Grand lui fit cadeau de tout le district minier de Tagil, occupant une surface forrestiére de 650,000 desiatines, ou maintenaut il y a plus de 10 usines, qui produisent principalement le fer et l'acier. Derniérement on y a fondé une immense fabriqne de rails en acier, d'ou provient une forte partie des rails, fournis pour la construction du Transsibérieu. Nijni-Tagil avec toutes ses mines, usines et fabriques apartient à la famille des Demidoff, qui porte maintenant le titre des princes Sau-Donato. A Nijni-Tagil il y a un riche musée, ou le visiteur peut faire connaissance avec l'histoire du developpement industriel et minier de l'Oural. Il y a aussi un hôpital pour 35 malades entretenu par le propriétaire, plusieurs écoles, un club, beaucoup de magasins, un hôtel, des auberges et t. c. Par son extérieur Nijni-Tagil ne se distingue en rièn d'une grande ville.

Окончивъ описаніе желѣзно-дорожн. сообщеній въ Сибири, мы считаемъ необходимымъ привести *разсчетную таблицу* платы на желѣзн. дорогахъ по общему тарифу 1894 г. Этотъ тарифъ примѣняется на всѣхъ желѣз. дор. Европ. Россіи, не исключая и Уральской, а также—и на Закаспійской (о которой свѣдѣнія будутъ помѣщены ниже—въ особ. отд.). Въ непродолжительномъ времени (по газетнымъ свѣдѣніямъ съ 15 октября с. г.) тарифъ этотъ будетъ введенъ и на участ. Зап.-Сибир. ж. д. Плата по тарифу 1894 г. (включая сюда и 15% государств. сбора) расчисляется такимъ образомъ:

Пассажиры III класса на разстояніяхъ отъ 1 до 300 в. платятъ по разсчету за каждую версту проѣзда, а именно: отъ 1 до 160 вер.—по 1,4375 коп. съ версты, а отъ 161 до 300 в., прибавляя къ платѣ за 160 в. 2 р. 30 к., по 0,9 к. съ версты; начиная же съ 301 версты, плата взимается не съ версты, а съ цѣлаго пояса, по 20 коп. за каждый; при чемъ неполное разстояніе пояса принимается къ разсчету, какъ полное. Размѣры поясовъ установлены слѣдующіе:

отъ 301 до 500 верстъ 8 поясовъ по 25 вер. кажд.
„ 501 „ 710 „ 7 „ 30 „ „

отъ 711 до 990 верстъ 8 поясовъ по 35 вер. кажд.
„ 991 „ 1510 „ 13 „ „ 40 „ „
свыше этого разстоянія „ „ 50 „ „

Сообразно этому, при исчисленіи платы за проѣздъ на разстояніяхъ свыше 300 вер., къ платѣ за 300 вер. слѣдуетъ прибавлять стоимость общаго числа поясовъ, которые пассажиръ имѣетъ проѣхать. Напр., по различн. поясамъ плата должна состовлять: 1 поясъ (301—326 вер.)= 3 р. 56 к.+24 к.=3 р. 80 к.; 2 пояса (326—350 в.)=3 р. 80 к.+20 к.= 4 р.; 3 пояса (351—375 в.)=4 р.+20 к.=4 р. 20 к. и т. д. Для полученія платы II класса нужно плату III кл. помножить на $1^1/_2$, а для полученія платы I кл. нужно плату III кл. помножить на $2^1/_2$. По поясамъ же плата для II кл. увеличивается въ каждомъ поясѣ на 30 и для I кл.—на 50 коп.

Съ пассажирскаго багажа на разстояніяхъ отъ 1 до 300 верстъ взимается по разсчету за каждую версту перевозки по $^1/_{20}$+15 процентовъ государственнаго налога съ 10 фунтовъ; за 1-й поясъ отъ 301 до 325 вер. берется та жа плата, какъ за 300 вер., т. е. 17,25 коп.; въ каждомъ же послѣдующемъ поясѣ плата увеличивается на $1^1/_2$ коп. съ каждыхъ 10 фунтовъ багажа.

Разсчетная таблица провозной платы на желѣзныхъ дорогахъ по общему тарифу 1894 съ пассажировъ и багажа со включеніемъ государственнаго сбора.

(Tableau du calcul du prix de voyage par le chemin de fer d'après le tarif général de l'année 1894, pour les passagers et le transport des bagages, y compris l'impôt au profit de l'Etat).

I.

ПО ВЕРСТНОМЪ РАЗСТОЯНІИ—отъ 1 до 300 верстъ.

Разстояніе въ верстахъ. (Verstes).	Провозная плата. (Cout du transport). Съ пассажира. (Par passager). I кл. (cl.).	II кл. (cl.).	III кл. (cl.).	Съ 10 ф. бар. (Pour 10 l. du bag.).	Разстояніе въ верстахъ. (Verstes).	Провозная плата. (Cout du transport). Съ пассажира. (Par passager). I кл. (cl.).	II кл. (cl.).	III кл. (cl.).	Съ 10 ф. бар. (Pour 10 l. du bag.).
	р. г. к. с.	р. г. к. с.	р. г. к. с.	к. с.		р. г. к. с.	р. г. к. с.	р. г. к. с.	к. с.
1	23	14	9	0,35	9	33	20	13	0,52
2	23	14	9	0,35	10	38	23	15	0,57
3	23	14	9	0,35	11	40	24	16	0,63
4	23	14	9	0,35	12	43	26	17	0,69
5	23	14	9	0,35	13	45	27	18	0,75
6	23	14	9	0,35	14	53	32	21	0,81
7	25	15	10	0,40	15	55	33	22	0,86
8	28	16	12	0,45	16	58	35	23	0,92

Разстояніе въ верстахъ. (Verstes).	Провозная плата. (Cout du transport).				Разстояніе въ верстахъ. (Verstes).	Провозная плата. (Cout du transport).			
	Съ пассажира. (Par passager).			Съ 10 ф. бат. (Pour 10 l. de bag.).		Съ пассажира. (Par passager).			Съ 10 ф. бат. (Pour 10 l. de bag.).
	I кл. (cl.).	II кл. (cl.).	III кл. (cl.).			I кл. (cl.).	II кл. (cl.).	III кл. (cl.).	
	р. г. к. с.	р. г. к. с.	р. г. к. с.	к. с.		р. г. к. с.	р. г. к. с.	р. г. к. с.	к. с.
17	60	36	24	0,98	57	2.05	1.23	82	3,28
18	65	39	26	1,03	58	2.10	1.26	84	3,34
19	70	42	28	1,09	59	2.13	1,28	85	3,39
20	73	44	29	1,15	60	2.15	1.29	86	3,45
21	75	45	30	1,21	61	2.18	1.31	87	3,51
22	80	48	32	1,27	62	2.25	1.35	90	3,57
23	83	50	33	1,32	63	2.28	1.37	91	3,62
24	88	53	35	1,38	64	2.30	1.38	92	3,68
25	90	54	36	1,44	65	2.33	1.40	93	3,74
26	95	57	38	1,51	66	2.38	1.43	95	3,80
27	98	59	39	1,55	67	2.43	1.46	97	3,85
28	1.00	60	40	1 61	68	2.45	1.47	98	3,91
29	1.03	62	41	1,67	69	2.48	1.49	99	3,97
30	1.10	66	44	1,73	70	2.53	1.52	1.01	4,03
31	1.13	68	45	1,78	71	2.55	1.53	1.02	4,08
32	1.15	69	46	1,84	72	2.60	1.56	1.04	4,14
33	1.18	71	47	1,90	73	2.63	1.58	1.05	4,20
34	1.23	74	49	1,96	74	2.68	1.61	1.07	4,26
35	1.28	77	51	2,01	75	2.70	1.62	1.08	4,31
36	1.30	78	52	2,07	76	2.73	1.64	1.09	4,37
37	1.33	80	53	2,13	77	2.75	1.65	1.10	4,43
38	1.38	83	55	2,19	78	2.83	1.70	1.13	4,49
39	1.40	84	56	2,24	79	2.85	1.71	1.14	4,54
40	1,45	87	58	2,30	80	2.88	1.73	1.15	4,60
41	1.48	89	59	2,36	81	2.90	1.74	1.16	4,66
42	1.53	92	61	2,42	82	2.95	1.77	1.18	4,72
43	1.55	93	62	2,47	83	3.00	1.80	1.20	4,77
44	1.58	95	63	2,53	84	3.03	1.82	1.21	4,83
45	1.60	96	64	2,59	85	3.05	1.83	1.22	4,89
46	1.68	1.01	67	2,65	86	3.10	1.86	1.24	4,95
47	1.70	1.02	68	2,70	87	3.13	1.88	1.25	5,00
48	1.73	1.04	69	2,76	88	3.18	1.91	1.27	5,06
49	1.75	1.05	70	2,82	89	3.20	1.92	1.28	5,12
50	1.80	1.08	72	2,88	90	3.25	1.95	1.30	5,18
51	1.85	1.11	74	2,94	91	3.28	1.97	1.31	5,23
52	1.88	1.13	75	2,99	92	3.30	1.98	1.32	5,29
53	1.90	1.14	76	3,05	93	3.33	2.00	1.33	5,35
54	1.95	1.17	78	3,11	94	3.40	2.04	1.36	5,41
55	1.98	1.19	79	3,16	95	3.43	2.06	1.37	5,46
56	2.03	1.22	81	3,22	96	3.45	2.07	1.38	5,52

Разстояніе въ верстахъ. (Verstes).	Провозная плата. (Cout du transport). Съ пассажира (Par passager). I кл. (cl.).	II кл. (cl.).	III кл. (cl.).	Съ 10 ф. баг. (Pour 10 l. de bag.).	Разстояніе въ верстахъ. (Verstes).	Провозная плата. (Cout du transporf). Съ пассажира. (Par passager). I кл. (cl.).	II кл. (cl.).	III кл. (cl.).	Съ 10 ф. баг. (Pour 10 l. du bag.).
	р. г. к. с.	р. г. к. с.	р. г. к. с.	к. с.		р. г. к. с.	р. г. к. с.	р. г. к. с.	к. с.
97	3.48	2.09	1.39	5,58	137	4.93	2.96	1.97	7,88
98	3.53	2.12	1.41	5,64	138	4.98	2.99	1.99	7,94
99	3.58	2.15	1.43	5,69	139	5.00	3.00	2.00	7,99
100	3.60	2.16	1.44	5,75	140	5.03	3.02	2.01	8,05
101	3.63	2.18	1.45	5,81	141	5.05	3.03	2.02	8.11
102	3.68	2.21	1.47	5,87	142	5.13	3.08	2.05	8,17
103	3.70	2.22	1.48	5,92	143	5.15	3.09	2.06	8,22
104	3.75	2.25	1.50	5,98	144	5.18	3.11	2.07	8,28
105	3.78	2.27	1.51	6.04	145	5.20	3.12	2.08	8,34
106	3.83	2.30	1.53	6,10	146	5.25	3.15	2.10	8,40
107	3.85	2.31	1.54	6,15	147	5.30	3.18	2.12	8,45
108	3.88	2.33	1.55	6,21	148	5.33	3.20	2.13	8,51
109	3.90	2.34	1.56	6,27	149	5.35	3.21	2.14	8,57
110	3.98	2.39	1.59	6,33	150	5.40	3.24	2.16	8,63
111	4.00	2.40	1.60	6.38	151	5.43	3.26	2.17	8,69
112	4.03	2.42	1.61	6,44	152	5.48	3.29	2.19	8,75
113	4,05	2.43	1.62	6,50	153	5.50	3.30	2.20	8,81
114	4.10	2.46	1.64	6,56	154	5.55	3.33	2.22	8,86
115	4.15	2.49	1.66	6,61	155	5.58	3.35	2.23	8,92
116	4.18	2.51	1.67	6,67	156	5.60	3.36	2.24	8,98
117	4.20	2.52	1.68	6,73	157	5,63	3.38	2.25	9,04
118	4,25	2.55	1.70	6,79	158	5.70	3.42	2.28	9,09
119	4.28	2.57	1.71	6,84	159	5.73	3.44	2.29	9,15
120	4.33	2.60	1.73	6,90	160	5.75	3.45	2.30	9,20
121	4.35	2.61	1.74	6,96	161	5.78	3.47	2.31	9,26
122	4.40	2.64	1.76	7,02	162	5.80	3.48	2.32	9,32
123	4.43	2.66	1.77	7,08	163	5.83	3.50	2.33	9,37
124	4.45	2.67	1.78	7,14	164	5.85	3.51	2.34	9,43
125	4.48	2.69	1.79	7.19	165	5.88	3.53	2.35	9,49
126	4.55	2.73	1.82	7,25	166	5.88	3.53	2.35	9,55
127	4.58	2.75	1.83	7,30	167	5.90	3.54	2.36	9,60
128	4.60	2.76	1.84	7,36	168	5.93	3.56	2.37	9,66
129	4.63	2.78	1.85	7,42	169	5.95	3.57	2.38	9,72
130	4.68	2.81	1.87	7,48	170	5.98	3.59	2.39	9,78
131	4.73	2.84	1.89	7,53	171	6.00	3.60	2.40	9,83
132	4.75	2.85	1.90	7.59	172	6.03	3.62	2.41	9,89
133	4.78	2.87	1.91	7,65	173	6.05	3.63	2.42	9,95
134	4.83	2.90	1.93	7.71	174	6.08	3.65	2.43	10,01
135	4.85	2.91	1.94	7,76	175	6.10	3.66	2.44	10,06
136	4.90	2.94	1,96	7,82	176	6.10	3.66	2.44	10,12

Разстояніе въ вэрстахъ. (Verstes).	Провозная плата. (Cout du transport).				Разстояніе въ верстахъ (Versfes).	Провозная плата. (Cout du transport).			
	Съ пассажира. (Par passager).			Съ 10 ф. бат. (Pour 10 l. du bag.).		Съ пассажира. (Par passager).			Съ 10 ф. бат. (Pour 10 l. du bag.).
	I кл. (cl.).	II кл. (cl.).	III кл. (cl.).			I кл. (cl.).	II кл. (cl.).	III кл. (cl.).	
	р. к. к. с.	р. г. к. с.	р. г. к. с.	к. с.		р. г. к. с.	р. г. к. с.	р. г. к с.	к. с.
177	6.13	3.68	2.45	10,18	217	7.03	4.22	2.81	12,48
178	6.15	3.69	2.46	10,24	218	7.05	4.23	2.82	12,54
179	6.18	3.71	2.47	10,29	219	7.08	4.25	2.83	12,59
180	6.20	3.72	2.48	10,35	220	7.10	4.26	2.84	12,65
181	6.23	3.74	2.49	10,41	221	7,13	4.28	2.85	12,71
182	6.25	3.75	2.50	10,47	222	7.15	4.29	2.86	12,77
183	6.28	3.77	2.51	10,52	223	7.18	4.31	2.87	12,82
184	6.30	3.78	2.52	10,58	224	7.20	4.32	2.88	12,88
185	6.33	3.80	2.53	10,64	225	7.23	4.34	2.89	12,94
186	6.33	3.80	2.53	10,70	226	7.23	4.34	2.89	13,00
187	6.35	3.81	2.54	10,75	227	7.25	4.35	2.90	13,05
188	6.38	3.83	2.55	10,81	228	7.28	4.37	2.91	13.11
189	6.40	3.84	2.56	10,87	229	7.30	4.38	2.92	13,17
190	6 43	3.86	2.57	10,93	230	7.33	4.40	2.93	13,23
191	6.45	3.87	2.58	10'98	231	7.35	4.41	2.94	13,28
192	6.48	3 89	2.59	11,04	232	7.38	4.43	2.95	13,34
193	6.50	3.90	2.60	11,10	233	7.40	4.44	2.96	13,40
194	6.53	3.92	2.61	11,16	234	7.43	4.46	2.97	13,46
195	6.55	3.63	2.62	11,21	235	7.45	4.47	2.98	13,51
196	6.55	3.93	2.62	11,27	236	7.45	4.47	2.98	13,57
197	6.58	3.95	2.63	11,33	237	7.48	4.49	2.99	13,63
198	6.60	3.96	2.64	11,39	238	7.50	4.50	3.00	13,69
199	6.63	3.98	2.65	11.44	239	7.53	4.52	3.01	13,74
200	6.65	3.99	2.66	11,50	240	7.55	4.53	3.02	13,80
201	6.68	4.01	2.67	11,56	241	7.58	4.55	3.03	13,86
202	6.70	4.02	2.68	11,62	242	7.60	4.56	3.04	13,92
203	6.73	4.04	2.69	11,67	243	7.63	4.58	3.05	13,97
204	6.75	4.05	2.70	11,73	244	7.65	4.59	3.06	14,03
205	6.78	4.07	2.71	11,79	245	7.68	4.61	3.07	14,09
206	6.78	4.07	2.71	11,85	246	7.68	4.61	3.07	14,15
207	6.80	4.08	2.72	11,90	247	7.70	4.62	3.08	14,20
208	6.83	4.10	2.73	11,96	248	7.73	4.64	3.09	14,26
209	6.85	4.11	2.74	12,02	249	7.75	4.65	3.10	14,32
210	6.88	4.13	2.75	12.08	250	7.78	4.67	3.11	14,38
211	6.90	4.14	2.76	12,13	251	7.80	4.68	3.12	14,43
212	6.92	4.15	2.77	12.19	252	7.83	4.70	3.13	14,49
213	6.95	4.17	2.78	12,25	253	7.85	4.71	3.14	14,55
214	6.98	4.19	2.79	12,31	254	7.88	4.73	3.15	14,61
215	7.00	4.20	2.80	12,36	255	7.90	4.74	3.16	14,66
216	7.00	4.20	2.80	12,41	256	7.90	4.74	3.16	14,72

Разстояніе въ вэрстахъ. (Verstes).	Провозная плата. (Cout du transport). Съ пассажира. (Par passager). I кл. (cl.).	II кл. (cl.).	III кл. (cl.).	Съ 10 ф. баг. (Pour 10 l. du bag.).	Разстояніе въ верстахъ (Versfes).	Провозная плата. (Cout du transport). Съ пассажира. (Par passager). I кл. (cl.).	II кл. (cl.).	III кл. (cl.).	Съ 10 ф. баг. (Pour 10 l. du bag.).
	Р.К. К.С.	Р.Г. К.С.	Р.Г. К.С.	К. С.		Р.Г. К.С.	Р.Г. К.С.	Р.Г. К.С.	К. С.
257	7.93	4.76	3.17	14.78	279	8.43	5.06	3.37	16,04
258	7.95	4.77	3.18	14,84	280	8.45	5.07	3.38	16.10
259	7.98	4.79	3.19	14,89	281	8,48	5.09	3.39	16,16
260	8.00	4.80	3.20	14,95	282	8.50	5,10	3.40	16,22
261	8.03	4.82	3·21	15,01	283	8.53	2.12	3.41	16,27
262	8.05	4.83	3.22	15,07	284	8.55	5.13	3.42	16,33
263	8.08	4.85	3.23	15,12	285	8.58	5.15	3.43	16,39
264	8.10	4.86	3.24	15.18	286	8.58	5.15	3.43	16,45
265	8.13	4.88	3.25	15,24	287	8.60	5.16	3.44	16,50
266	8.13	4.88	3.25	15,30	288	8.63	5.18	3.45	16,56
267	8.15	4.89	3.26	15,35	289	8.65	5.19	3.46	16,62
268	8.18	4,91	3.27	15,41	290	8.68	5.21	3.47	16,68
269	8.20	4.92	3.28	15,47	291	8.70	5.22	3.48	16,73
270	8.23	4.94	3.29	15,53	292	8.73	5.24	3.49	16,79
271	8.25	4.95	3.30	15,58	293	8.75	5.25	3.50	16,85
272	8.28	4.97	3.31	15.64	294	8.78	5.27	3.51	16,91
273	8.30	4.98	3.32	15,70	295	8.80	5.28	3.52	16.96
274	8.33	5.00	3.33	15,76	296	8.80	5.28	3.52	17,02
275	8.35	5.01	3.34	15,81	297	8.83	5.30	3.53	17,08
276	8.35	5.01	3.34	15,87	298	8.85	5.31	3.54	17,14
277	8.38	5.03	3.35	15,93	299	8.88	5.33	3.55	17,19
278	8.40	5.04	3.36	15,99	300	8.90	5.34	3.56	17,25

II.

ПЛАТА ПО ПОЯСАМЪ.

Разстояніе въ всрстахъ. (Verstes).		Пояса. (Poiasses).	Провозная плата. (Cout du transport). Съ пассажира. (Par passager). I кл. (cl.).	II кл. (cl.).	III кл. (cl.).	Съ 10 ф. баг. (Pour 10 l. du bag.),	Разстояніе въ верстахъ. (Verstes).		Пояса. (Poiasses).	Провозная плата. (Cout du transport). Съ пассажира (Par passager). I кл. (cl.).	II кл. (cl.).	III кл. (cl.).	Съ 10 ф. баг. (Pour 10 l. du bag.).
			гр. кс.	рг. кс.	рг. кс.	К. С,				рг. кс.	рг. кс,	рг. кс.	К. С.
301	325	1	9.50	5.70	3.80	17.25	376	400	4	11,00	6.60	4.40	21,50
326	350	2	10.00	6.00	4.00	18.50	401	425	5	11,50	6.90	4.60	23,00
351	375	3	10.50	6.30	4.20	23.00	426	540	6	12,00	7.20	4.80	24,50

Разстояніе въ верстахъ. (Verstes).		Пояса. (Poiasses).	Провозная плата. (Coût du transport). Съ пассажира. (Par passager). I кл. (cl.).		II кл. (cl.).		III кл. (cl.).		Съ 10 ф. бат. (Pour 10 l. du bag.),	Разстояніе въ верстахъ. (Verstes).		Пояса. (Poiasses).	Провозная плата. (Coût du transport). Съ пассажира (Par passager). I кл. (cl.).		II кл. (cl.).		III кл. (cl.).		Съ 10 ф. бат. (Pour 10 l. du bag.).
			гр.	кс.	гр.	кс.	гр.	кс.	к. с,				гр.	кс.	гр.	кс,	гр.	кс.	к. с.
451	475	7	12.50		7.50		5.00		26,00	1,611	1,660	39	28.50		17.10		11.40		74,00
476	500	8	13.00		7.80		5.20		27,50	1,661	1,710	40	29.00		17.40		11.60		75,50
501	530	9	13.50		8.10		5.40		29,00	1,711	1,760	41	29.50		17.70		11.80		77,00
531	560	10	14.00		8.40		5.60		30,50	1,761	1,810	42	30.00		18.00		12.00		78,50
561	590	11	14.50		8.70		5.80		32,00	1,811	1,860	54	30.50		18.30		12.20		80,00
591	620	12	15.00		9.00		6.00		33,50	1,861	1,910	44	31.00		18.60		12.40		81,50
621	650	13	15.50		9.30		6.20		35,00	1,911	1,960	45	31.50		18.90		12.60		83,00
651	680	14	16.00		9.60		6.40		36,50	1,961	2,010	46	32·00		19.20		12.80		84,50
681	710	15	16.50		9.90		6.60		38,00	2,011	2,060	47	32.50		19.50		13.00		86,00
711	745	16	17.00		10.20		6.80		39,50	2,061	2,110	48	33.00		19.80		13.20		87,50
746	780	17	17.50		10.50		7.00		41,00	2,111	2,160	49	33.50		20.10		13.40		89,00
781	815	18	18.00		10.80		7.20		42,50	2,161	2,210	50	34.00		20.40		13.60		90,50
816	850	19	18.50		11.10		7.40		44,00	2,211	2,260	51	34.50		20.70		13.80		92,00
851	885	20	19.00		11.40		7.60		45,50	2,261	2,310	52	35.00		21.00		14.00		93,50
886	920	21	19.50		11.70		7.80		47,00	2,311	2,360	53	35.50		21.30		14.20		95,00
921	955	22	20.00		12.00		8.00		48,50	2,361	2,410	54	36.00		21.60		14.40		96,50
956	990	23	20.50		12.30		8.20		49,50	2,411	2,460	55	36.50		21.90		14.60		98,00
991	1,030	24	21.00		12.60		8.40		51,50	2,461	2,510	56	37.00		22.20		14.80		99,50
1,031	1,070	25	21.50		12.90		8.60		53,00	2,511	2,560	57	37.50		22.50		15.00		101,00
1,071	1,410	26	22.00		13.20		8.80		54,50	2,561	2,610	58	38.00		22.80		15.20		102,50
1,111	1,150	27	22.50		13.50		9.00		56,00	2,611	2,660	59	38.50		23.10		15.40		104,00
1,151	1,190	28	23.00		13.80		9.20		57,50	2,661	2,710	60	39.00		23.40		15.60		105,50
1,191	1,230	29	23.50		14.10		9.40		59,00	2,711	2,760	61	39.50		23.70		15.80		107,00
1.231	1,270	20	24.00		14.40		9.60		60,50	2,761	2,810	62	40.00		24.00		16.00		108,50
1,271	1,310	31	24.50		14.70		9.80		62,00	2,811	2,860	63	40.50		24.30		16.20		110,00
1,311	1,350	32	25.00		15.00		10.00		63,50	2,861	2,910	64	41.00		24.60		16.40		111,50
1,351	1,390	33	25.50		15.30		10.20		65,00	2,911	2,960	65	41.50		24.90		16.60		113,00
1,391	1,430	34	26.00		15.60		10.40		66,50	2,961	3,010	66	42.00		25.20		16.80		114,50
1,431	1,470	35	26.50		15.90		10.60		68,00	3,011	3,060	67	42.50		25.50		17.00		116,00
1,471	1,510	36	27.00		16.20		10.80		69,50	3,061	3,110	68	43.00		25.80		17.20		117,50
1,511	1,560	37	27.50		16.50		11.00		71,00	3,111	3,160	69	43.50		26.10		17.40		119,00
1,561	1,610	38	28.00		16.80		11.20		72,50	3,161	3,210	70	44.00		26.40		17.60		120,50

Après avoir terminé la description de la ligne du chemin de fer Sibérien-Central, nous trouvons indispensable de placer Ie tableau des prix du voyage et du transport des bagages par les chemins de fer, selon le tarif général de l'année 1894, pour le trajet de 3161 verstes. C'est le tarif de tous les chemins de fer de la Russie Européenne, y compris celui de l'Oural et le Transcaspien (les informations snr cette dernière ligne seront

placées plus bas, dans un chapitre spécial). Prochainement, ainsi que l'annoncent les journaux, depuis le 15 octobre de l'année courante, ce tarif sera adopté sur les parties du Transsibérien mises en état de l'exploitation. Les prix d'après le tarif de 1894, y compris le 15% de l'impôt au profit de l'Etat, sont calculées de la manière suivante:

Les passagers de III classe payent par chaque verste pour le trajet depuis 1 jusqu'à 300 verstes, par 1,4375 cop. pour les premières 160 verstes, et depuis 161 à 300 v., on ajoute au prix de 2 rs. 30 c. pour les 160 v.,—0,9 cop. par chaque nouvelle verste; en dépassant 301 v., on compte le prix non pas par verstes, mais par 20 cop. la distance (poiasse), sans diminuer le prix, en cas si la distance entière n'est point traversée. Les dimmensions des distances sont:

depuis	301	jusqu'à	500	verstes,	8	distances	par	25	v.	chacune
„	501	„	710	„	7	„	„	30	„	„
„	711	„	990	„	8	„	„	35	„	„
„	991	„	1510	„	13	„	„	40	„	„
en plus du dernier trajet								50	„	„

D'après ce compte, pour calculer le prix du voyage pour un trajet de plus de 300 v., au prix des premières 300 v. il faut ajouter le coût de tout le nombre des distances qui doivent ètre traversées par le voyageur. Par exemple le prix du voyage par divers distances doit former: 1—distance (301—326 v.)=3 rs. 56 cop.+24 cop.=3 rs. 80 cop.; 2 distances (326—350 v.)=3 rs. 80 cop.+20 cop.=4 rs.; 3 distances (351—375 v.)=4 rs.+20 cop.=4 rs. 20 cop. et t. c. Pour obtenir le coût du voyage en II classe, il faut multiplier celui de la III cl. par $1^1/_2$, et pour obtenir celui de la I cl. il faut multiplier celui de la III par $2^1/_2$. Par distances le côut de la II cl. augmente à chaque distance de 30 cop. et celui de la I cl.—de 50 cop.

Pour le bagage des passagers pour le trajet de 1 jusqu'à 300 v., on paye par chaque verste $^1/_{20}$+15% d'impôt pour le poids de chaques 10 livres; pour la première distance de 301 jusqu'à 325 v. on paye le mème prix, comme pour 300 v., c'est à dire 17,25 cop.; et pour chaque distance suivante le prix augmente de $1^1/_2$ cop. par chaque dixaine de livres.

Tableau du calcul du prix du voyage par le chemin de fer d'après le tarif général de l'année 1894, pour les passagers et le transport des bagages, y compris l'impôt au profit l'Etat.

Считаемъ нужнымъ добавить, что за послѣднее время введена и распубликована такса на постельныя принадлежности, отпускаемыя пассажирамъ 1 и 2 кл., ѣдущимъ по Западно-Сибирской жел. д. Такса установлена слѣдующая: за простыню, подушку и одѣяло—за одну ночь 2 р., за двѣ ночи 3 р. 50., а затѣмъ—добавляется по 1 руб. за каждую ночь.

(Dernièrement l'administration du chemin de fer Sibérien-Central a publié la taxe pour la literie dont peuvent profiter les passagers de I et II classe. Les prix sont suivants: pour un drap de lit, une couverture et un coussin, on paye 2 rs, pour une nuit; pour deux nuits 3 rs. 50 cop.; en plus, par 1 rs.—par nuit).

Въ заключеніе жел. д. отдѣла также добавляемъ, что въ настоящее время по участку Уссурійской жел. д. Владивостокъ-Иманъ обращаются почтово-товаро-пассажирскіе поѣзда №№ 3 и 4. Зимою текущаго года, вѣроятно, откроется движеніе до ст. Бикина.

ОТПРАВЛЕНІЕ И ПРИБЫТІЕ ПОѢЗДОВЪ НА ГЛАВНЫХЪ СТАНЦІЯХЪ.

Владивостокъ—Иманъ п. № 4.

СТАНЦІИ.	Прибытіе.		Стоянка.		Отправленіе.	
	час.	мин.	час.	мин.	час.	мин.
Владивостокъ	у т р а.				9	—
Раздольное	12	36	—	09	12	45
Никольское	2	11	—	14	2	25
Спасская	8	52	—	13	9	05
Уссури	6	—	4	—	10	утра.
Мур.-Амурскій	2	30	—	25	2	55
Иманъ	3	45	дня.			

Иманъ—Владивостокъ п. № 3.

Иманъ	ночи.				4	10
Мур.-Амурскій	5	—	—	15	5	15
Уссури	9	—	3	—	12	дня.
Спасская	8	45	3	05	11	50
Никольское	8	—	—	15	8	15
Раздольное	9	42	—	08	9	50
Владивостокъ	1	30	дня.			

ОТДѢЛЪ ВТОРОЙ.
(DEUXIÈME SECTION).

ВОДЯНЫЯ СООБЩЕНІЯ ВЪ СИБИРИ.
(LES VOIES D'EAU EN SIBÉRIE).

I.

Пароходныя сообщенія по рѣчн. путямъ Сибири.
(Les communications de la Sibérie en bateaux à vapeur).

ПО РѢКАМЪ ОБСКАГО БАССЕЙНА *).
(SUR LES RIVIÈRES DU BASSIN DE L'OBI).

Пароходство по р.р. Обскаго бассейна (Западной Сибири) возникло впервые въ 1844 г. Первымъ основателемъ его считается коммерціи совѣтникъ Н. Ф. Мясниковъ, который

*) Обь образуется не далеко отъ г. Бійска изъ сліянія р.р. Біи съ Катунью. Затѣмъ, послѣ 2520 в. теченія (и 4880 в., если считать за начало рѣки притокъ Иртышъ) впадаетъ въ Обскую губу многими рукавами. Глубина Оби отъ 2 до 20 саж.; ширина отъ $^3/_4$ до 3 в.; но въ нѣкоторыхъ мѣстахъ она разливается, вслѣдствіе малаго паденія воды, какъ море, распадаясь на рукава, усѣянные островами. Главные притоки ея: Иртышъ, Томь, Чулымъ, Кеть, Сосна, Юганъ, Вахъ и друг. Она изобилуетъ рыбой. Въ бас. р. Оби наблюдаются, преимущественно, слѣдующія рыбы: окунь, ершъ, бычокъ, подкаменщикъ (cottus gobio), щука, налимъ, моксунъ (coregonus mucsum), сырокъ, щокуръ (coregonus nasus), пыжьянъ, нельма, харіусъ (thymallus vulgaris), кужма, таймень, карась, линь, пискарь, плотва, чебакъ, елецъ, язь, гольяны (phoxinus laevis и phoxinus strauchi), голецъ, щиповка (cobitis taenia), осетръ, стерлядь, минога и др. На всерос. выставкѣ 1896 г. (въ Н.-Новгородѣ) находились замѣчательныя коллекціи орудій и разн. принадлежностей рыболовства на р. Оби, а также рядъ фотографическихъ снимковъ видовъ промысловъ въ низовьяхъ Оби и по бер. Обск. губы и друг. Эти коллекціи были собраны Н. А. Варпаховскимъ, которымъ составлена и любопытная брошюра „Рыбный промыселъ въ бассейнѣ рѣки Оби". Тобольскъ, 1896 г., типографія епарх. братства.

въ 1844 г. пріобрѣлъ пароходъ въ 50 силъ и назвалъ его „Основой", при чемъ получилъ отъ правительства 10-лѣтнюю привилегію на плаваніе по р.р. Западной Сибири. Вскорѣ-же, впрочемъ, Мясниковъ продалъ „Основу" Поклевскому-Козелло, который вступилъ въ компанію съ купцемъ Швецовымъ, пріобрѣвшимъ, тоже, пароходъ въ 30 силъ —„Взоръ". Первые рейсы отъ Томска до Тюмени и обратно были сдѣланы „Основой", а затѣмъ—и „Взоромъ" въ 1846 г. Вообще, пароходство развивалось первоначально весьма медленно и только въ началѣ 50-хъ годовъ приняло другое направленіе. Въ 1853 г. купцы Марьинъ, Хаминовъ, Кондинскій и Тецковъ, составивъ компанію, купили въ Бельгіи пароходъ въ 100 силъ, давъ ему названіе „Ермакъ". Этотъ пароходъ и началъ уже совершать правильные рейсы между Томскомъ и Тюменью и обратно, а иногда ходилъ между Томскомъ и Барнауломъ. Хотя въ 1855 г. „Ермакъ" затонулъ, но развитіе пароходства не остановилось. Въ компанію къ 4-мъ вышепоименованнымъ лицамъ вступилъ Поклевскій-Козелло, имѣя, кромѣ стараго парохода „Основа", еще новый въ 80 силъ—„Иртышъ", и между Тюменью и Томскомъ началась усиленная перевозка грузовъ. *) Въ 1859 г. пароходовъ, дѣлающихъ рейсы по р. Оби и ея притокамъ, было 5, а въ 1860 г.—уже 12, въ 1864—16, въ 1866—26, въ 1880—36, въ 1883—50, въ 1890—65, въ 1895—120. Изъ послѣднихъ—105 принадлежали частнымъ компаніямъ и вла-

*) Въ 1860 г. былъ извѣстнымъ екатеринбургск. богачемъ купцемъ Рязановымъ совершенъ 1-й рейсъ отъ Тобольска до Березова на пароходѣ „Іоаннъ" въ 36 силъ, при чемъ пароходъ шелъ изъ Тюмени до Тобольска мѣсяцъ. Съ 1861 г. началось параходное движеніе до Семипалатинска. Въ 1862 г. компаніей купца Рѣшетникова открыто пароходное плаваніе по р. Тавдѣ и ея притокамъ—Сосьвѣ и Лозвѣ. Въ 1865 г. купецъ Тюфинъ на своемъ параходѣ сдѣлавъ первый рейсъ отъ р. Чулыма до г. Ачинска. Развитію параходства въ Западн. Сиб. мѣшаетъ обычное (въ каждомъ году повторяющееся) мелководье въ притокахъ и верхнихъ частяхъ теченія р.р. Обскаго басейна. Лишь при половодьи буксирно-грузовые параходы могутъ доходить до самаго Томска и Тюмени. Во время спада воды—въ Томскѣ доходятъ только до Черемошниковъ (около станціи желѣзн.-дорожн. вѣтви на Томскъ), въ 5—6 в. отъ города, а въ Тюмени до дер. Іевлевой, болѣе 200 вер. отъ ближайшей пристани „Тюмень". За проѣздъ же оттуда на лошадяхъ до Тюмени приходится иногда платить въ тридорога. Мѣстные крестьяне пользуются этимъ случаемъ и заламываютъ съ пассажировъ по 8—10 к. за пару лошадей съ версты.

дѣльцамъ и 15—разнымъ казеннымъ учрежденіямъ. По числу пароходовъ частные владѣльцы теперь распредѣляются такъ: товарищество Курбатова и н-цы Игнатова 15 парох., Корнилова н-цы—11, Богословскій горный округъ—9, торг. домъ „Сыновья Плотникова"—тоже 9, товарищ. Трапезникова и К⁰—8, Е. А. Жернакова—5, Морозова н-цы—4, Сосвинскій заводъ Струве и К⁰—3, тоже Гусевъ—3, н-ки Пяткова, Бр. Вардроперъ, Колмаковъ, товар. Колмаковъ съ брат., Бр. Злоказовы, Омское городское общество, Е. А. Мельникова—по 2, В. Ельдештейнъ и друг. въ числѣ 24 человѣкъ—по 1-му.

Обскій бассейнъ съ его притоками является главнымъ воднымъ путемъ Западн.-Сибири, такъ какъ проходитъ черезъ плодородныя части ея и служитъ звеномъ, соединяющимъ ее съ Европ. Россіей, Китайской имперіей и берегами Ледовитаго океана, у устья Оби. И можно быть увѣреннымъ, что пароходство по р.р. Обск. басс. не остановится въ своемъ дальнѣйшемъ развитіи. Помѣшать этому не можетъ и Сиб. жел. д., ибо передвиженіе грузовъ водою, какъ я уже и говорилъ выше, обойдется всегда дешевле перевозки ихъ сухимъ путемъ *).

На рѣкахъ Обскаго бассейна находятся собственно 4 линіи пароходныхъ движеній: 1) между Томскомъ, Тобольскомъ и Тюменью, 2) между Тюменью, Тобольскомъ, Омскомъ и Семипалатинскомъ, 3) между Томскомъ, Барнауломъ и Бійскомъ и 4) между Томскомъ и Чулымомъ. Изъ нихъ 1-я линія идетъ по р.р. Томи, Оби, Иртышу, Тоболу и Турѣ, а вторая—по Турѣ, Тоболу и Иртышу. Между Томскомъ и Тюменью дѣлаютъ рейсы, преимущественно, большіе параходы—комп. Курбатова и Игнатова, товарищ. Трапезникова, Богословскаго горн. округа, торговаго дома „Плотникова с-я", н-цы Корнилова, Е А. Жернакова и н-цы Морозова. Эти параходы также совершаютъ рейсы и до Барнаула, Бійска, Ачинска и Семипалатинска (до послѣднихъ двухъ мѣстъ не рейсируютъ только парах. Жернак. и Морозова). Большинство же остальныхъ владѣльцевъ ходятъ до Тобольска, Омска, Барнаула, Ачинска и др., а въ текущемъ году легко-пассажир. парох., ходящіе безъ баржъ, Е. Мельниковой „Кормилецъ" и „Горный", В. Е. Ельдештейна „Любимецъ" и Плотникова „Борисъ" дѣлали рейсы, преимущественно, отъ Томска до Кривощекова и обратно,

Только Курбатова и Игнатова и тов. Трапезникова срочные пароходы съ одной легкой баржей имѣютъ опредѣлен-

*) Между Томскомъ и Тюменью нынѣ перевозится грузовъ отъ 4 до 5 мил. пудовъ. По всѣмъ же р.р. Западн. Сибири провозится до 20 мил. пуд.

ное росписаніе дней отхода и дѣлаютъ рейсы разъ въ недѣлю. Остальные—рейсируютъ въ неопредѣленные сроки, по усмотрѣнію ихъ владѣльцевъ. Приводимъ таксы пассажирскихъ билетовъ на этихъ пароход. и провоза 1 пуд. багажа (Цѣны на парох. Курбатова и Игнатова одинаковы съ парох. Е. Мельниковой и В. Ельдештейнъ. На другихъ парох.—нѣсколько менѣе).

1) На пароходахъ К° Курбатова и Игнатова н-цы. (Bateaux à vapeur Kourbatoff et Ignatoff).

	Разстояніе. (Distance—verstes).	I кл. (cl.).	II cl. (cl.).	III кл. (cl.).	За 1 пуд. баг. (Pour 1 p.bag.)
		Р. К.	Р. К.	Р. К.	Р. К.
Отъ Томск. до Тюмен. (De Tomsk jusqu'a Tumén.)	2173 в.	22.00	14.00	6.00	1.00
» » » Тобольс. » » » Tobolsk)	1770	16.50	12.00	5.00	0.85
» Тобол. » Тары » Tobol. » Tara) .	775	7.00	5.50	2.80	0.25
» » » Омска » » » Omsk) .	1224	11.00	9.00	4.60	0.50
» » » Павлод. » » » Pavlod.).	1821	17.00	13.50	6.80	0·65
» » » Семипал. » » » Semipal.)	2281	21.50	17.00	8.50	0.85
» Тюмен. » Тобольс. » Tumèn. » Tobolsk)	403½	6.00	4.00	2.20	0.35
» » » Тары » » » Tara). .	1158½	11.00	9.00	4.60	0.50
» » » Омска » » » Omsk) .	1627½	15.00	12.00	6.00	0.65
» » » Павлод. » » » Pavlod.).	2224½	21.00	16.70	8.40	0.85
» » » Семипал. » » » Semipal,)	2684½	25.00	20.00	10.50	1.00

2) На пароходахъ А. Трапезникова и К°. (Bateaux à vapeur A. Trapeznikoff).

	Разстояніе. (Distance—verstes).	I кл. (cl.).	II кл. (cl.).	III кл. (cl)..	За 1 пуд. баг. (Pour 1.p.bag.)
		Р. К.	Р. К.	Р. К.	Р. К.
Отъ Томск. до Тюмен. (De Tomsk jusqu'a Tumèn.)	2173 в.	18.00	12.00	5.00	0.60
» » » Тобольс. » » » Tobolsk)	1770	14.00	10.00	4.50	0.50
» Тобол. » Тары » Tobol. » Tara) .	775	5.60	4.40	2.25	0.20
» » » Омска » » » Omsk) .	1224	8.80	7.20	3.65	0.35
» » » Павлод. » » » Pavlod.).	1821	13.60	10.80	5.45	0.40
» » » Семипал. » » » Semipal.)	2281	17.60	13.60	7.00	0.50
» Тюмен. » Тобольс. » Tumèn. » Tobolsk)	403½	5.00	3.00	2.00	0.25
» » » Тары » » » Tara) .	1158½	9.00	7.00	4.00	0.35
» » » Омска » » » Omsk) .	1627½	12.00	10.00	5.00	0.45
» » » Павлод. » » » Pavlod.).	2224½	17.00	13.00	7.00	0.50
» » » Семипал. » » » Semipal.)	2684½	20.00	16.00	8.50	0.60

Отдѣльныя 2-хъ и 3-хъ мѣстныя каюты I и II-го класса на 10% дороже показанныхъ цѣнъ.

Болѣе или менѣе правильной таксировки за провозъ грузовъ—нѣтъ. Въ послѣдніе годы цѣна колебалась отъ 15 до 40 к. съ пуда отъ Томска до Тюмени. Навигація начинается, обыкновенно, въ половинѣ мая и продолжается до конца сентября. Количество рейсовъ въ навигацію товаро-пас. парох. отъ Томска до Тюмени не превышаетъ 6. Количество рейсовъ остальныхъ пароходовъ находится въ зависимости отъ количества грузовъ и рѣдко бываетъ болѣе 3—4. Пароходы находятся въ пути отъ Томска до Тюмени 8—10 сутокъ; легко-пассажирскіе—какъ В. Е. Ельдештейна и Е. Мельниковой—7—8 сутокъ. На всѣхъ товаро-пас. парох. и на парох. Ельдештейна и Мельниковой имѣются кухня и буфетъ. Кушанья отъ 30 до 60 к. за порцію. Кипятокъ къ чаю съ приборомъ 5—10 к. Обѣды отъ 75 к. до 1 р. Приготовленіе въ большинствѣ случаевъ хорошее. Продукты свѣжіе. Большинство парох., въ томъ числѣ „Любимецъ“ Ельдештейна и „Кормилецъ“ Мельниковой, освѣщается электричествомъ. Въ холодное время I и II кл. отапливаются. Людямъ, путешествующимъ съ небольшими средствами, совѣтуемъ запасаться чаемъ, сахаромъ и холодными закусками въ мѣстахъ отправленія ихъ (Томскѣ, Тюмени, Омскѣ, Семипалатинскѣ), такъ какъ на попутныхъ пристаняхъ нельзя ничего достать, кромѣ хлѣба (хорошо испеченный—и то не вездѣ), молока, яицъ, сырой рыбы и ягодъ. Рыба, вообще, попадается и цѣны на нея не дорогія. Купивъ ее на пристани, вы можете заказать изъ нея блюдо по вашему вкусу повару парохода. За приготовленіе блюдъ изъ собственной провизіи пассаж. существуетъ на нѣкоторыхъ пароходахъ особая такса (таксы кушаньевъ и винъ—по особымъ печатнымъ прейскурантамъ и вывѣшиваются, обыкновенно, въ каютахъ 1 и 2 класса). Пароходы Курбатова и Игнатова и тов. А. Трапезникова перевозили до сихъ поръ арестантскія партіи изъ Тюмени до Томска (лицъ, осужденныхъ къ ссылкѣ въ Сибирь, или слѣдующихъ въ административномъ порядкѣ). Чтобы показать, вообще, скорость хода парох.,—приводимъ таблицу росписанія движенія пар. Трапезникова (съ арест. парт.) въ навигацію т. г. (1986) изъ Тюмени до Томска и обратно.

ВЪ ПЕРЕДНІЙ ПУТЬ.

Названіе пристаней.	Простой на пристаняхъ	Время отправленія пароходовъ до спада водъ.
Тюмень въ 9 ч. утра.	—	По субботамъ. 18 мая; 8, 29 іюня; 20 іюля; 10, 31 августа.
Іевлева	2 ч.	По воскресеньямъ утромъ. 19 мая; 9, 30 іюня; 21 іюля; 11 августа; 1 сентября.
Тобольскъ	3 ч.	По воскресеньямъ днемъ. 19 мая; 9, 30 іюня; 21 іюля; 11 августа; 1 сентября.
Демьянское	2 ч.	По понедѣльникамъ. 20 мая; 10 іюня; 1, 22 іюля; 12 августа; 3 сентября.

ВЪ ПЕРЕДНІЙ ПУТЬ.		
Названіе пристаней.	Простой на пристаняхъ	**Время отправленія пароходовъ до спада водъ.**
Самарово	1 1/2 ч.	По вторникамъ. 21 мая; 11 іюня; 2, 23 іюля; 13 августа; 3 сентября.
Сургутъ	1 1/2 ч.	По средамъ. 22 мая; 12 іюня; 3, 24 іюля; 14 августа; 4 сентября.
Тымское	2 ч.	По пятницамъ. 24 мая; 14 іюня; 5, 26 іюля; 16 августа; 6 сентября.
Нарымъ	2 ч.	По субботамъ. 25 мая; 15 іюня; 6, 27 іюля; 17 августа; 7 сентября.
Колпашево	1 1/2 ч.	По воскресеньямъ. 26 мая; 16 іюня; 7, 28 іюля; 18 августа; 8 сентября.
Въ ТОМСКЪ прихоДятъ по ПОНЕДѢЛЬНИКАМЪ.		
ВЪ ОБРАТНІЙ ПУТЬ.		
Томскъ въ 3 ч. утра.	—	По средамъ. 29 мая; 19 іюня; 10, 31 іюля; 21 августа; 11 сентября.
Колпашево	1 ч.	По четвергамъ. 30 мая; 20 іюня; 11 іюля; 1, 22 августа; 12 сентября.
Нарымъ	1 1/2 ч.	Въ тѣ же дни вечеромъ. 30 мая; 20 іюня; 11 іюля; 1, 22 августа; 12 сентября.
Тымское	1 ч.	По пятницамъ. 31 мая; 21 іюня; 12 іюля; 2, 23 августа; 13 сентября.
Сургутъ	2 ч.	По субботамъ. 1, 22 іюня; 13 іюля; 3, 24 августа; 14 сентября.
Самсрово	1 ч.	По воскресеньямъ. 2, 23 іюня; 14 іюля; 4, 25 августа; 15 сентября.
Демьянское	2 ч.	По понедѣльникамъ. 3, 24 іюня; 15 іюля; 5, 26 августа; 16 сентября.
Тобольскъ	2 ч.	По вторникамъ. 4, 25 іюня; 16 іюля; 6, 27 августа; 17 сентября.
Іевлева	2 ч.	По средамъ. 5, 26 іюня; 17 іюля; 7, 28 августа; 18 сентября.
Въ ТЮМЕНЬ приходятъ по ПЯТНИЦАМЪ.		

Les bateaux à vapeur ont commencés à circuler sur les rivières du bassin de l'Obi (Sibérie Occidentale) en 1844. Le premier bateau à vapeur qui a commencé a faire le service

entre Tomsk et Tumène, portait le nom „Osnova“ (la Base); il fut acheté par le conseiller de commerce N. F. Miasnikoff. Maintenant il y a déja jusqu'a 120 bateaux apartenant à divers entrepreneurs et faisant le service sur les rivières de la Sibérie Occidentale. L'Obi avec les rivières qui s'y jettent, se trouve être la principale voie d'eau de la Sibérie Occidentale, car elle traverse ses parties les plus fertiles, et represente son anneau de liaison avec la Russie Européenne, l'Empire Chinois, et les bords de l'Ocean Glacial aux embouchures de l'Obi. Les communications par eau forment 4 lignes sur lesquelles les bateaux à vapeur font leur service 1) entre Tomsk—Tobolsk et Tumène; 2) Tumène—Tobolsk—Omsk et Semipalatinsk; 3) Tomsk—Barnaoul et Biisk et 4) Tomsk et Tschulim. Il n'y a que les bateaux de la C-ie Kourbatoff et Ignatoff et ceux de la Société de Trapeznikoff, qui de deux cotés font le cervice réglé entre Tumène, Tobolsk et Tomsk ainsi qu'entre Tumène, Omsk et Semipalatinsk.

Généralement la navigation commence vers la moitié du mois de Mars, et finit vers la fin du mois de Septembre. Le bateaux à vapeur font le trajet entre Tomsk et Tumène, ainsi que le retour, en 8 à 10 jours. Le même trajet se fait par les bateaux légers, de E. Mielnikoff et B. Eldestein, dans 7—8 jours. Le cours de ses bateaux n'est point réglé, dépendant des entrepreneurs et propriétaires. Sur tous les bateaux à vapeur mixtes (passagers et marchandises) et légers, il y a des cuisines et des buffets. Les plats à la carte y sont aux prix de 30 à 60 cop. la portion. L'eau bouillante avec le service complet pour le thé—5 à 10 cop par personne. Diners à 75 cop. et 1 rs. La cuisine est généralement bonne, les provisions sont fraiches. La plupart des bateaux est éclairée par l'électricité. Nous recommandons aux personnes qui ont des moyens restreints de s'aprovisionner de thé, de sucre et d'autres provisions de bouche, car aux stations où s'arretent les bateaux, on peut seulement trouver des oeufs, du lait, quelques fruits et du poisson frais. Sur divers bateaux il y a une taxe spéciale pour les plats qui y sont préparés avec des provisions des passagers.

Presque tous les ans, vers l'automne, l'eau est très basse dans les parties supérieures de l'Obi, ainsi que dans les rivières qui s'y jettent, ce

qui est nuisible au développement du service des bateaux à vapeur. C'est seullement par les grandes eaux, que les bateaux arrivent directement de Tomsk à Tumène. Quand l'eau baisse, les bateaux à vapeur arrivant vers Tomsk, s'arrêtent à la station de Tscheremoschniki, située à 5—6 verstes de la ville, près de la gare de l'embranchement du chemin de fer, et en arrivant vers Tumène, ils s'arrêtent au village de Ievlewa. Pour le voyage en chevaux de ce village à Tumène, on doit souvent payer très cher aux paysans des environs. Nous avons placé plus haut le tableau des prix de passagers et du transport des bagages sur les bateaux à vapeur de Kourbatoff et Ignatoff et de A Trapeznikoff, sur la ligne Tomsk—Tobolsk—Tumène et d'autres.

Затѣмъ, приводимъ подробное росписаніе селеній, а также городовъ, чрезъ которые слѣдуютъ пароходы по р.р. Западной Сибири съ показаніемъ разстоянія въ верстахъ, какъ отъ мѣста отправленія, такъ и отъ одного мѣста до другого.

Тюмень—Тобольскъ (Tumène—Tobolsk).

Названія.	Верстъ отъ сел. до сел.	Версты.	Названія.	Верстъ отъ сел. до сел.	Версты.
д. Мысъ	5	5	д. Дубровская	23	126
» Яръ	2	7	» Космякова	9	135
» Антипина	9	16	» Монастырская . . .	4	139
» Паренкина	11	27	с. Покровское	13	152
» Субботина	2	29	д. Подбулыга	2	154
с. Мальково	3	32	Камен. остр. юрт. Тарб.	16	170
д. Ошкукова	3	35	д. Усалка	18	188
» Велижанина	3	38	юрт. Матмасы	6	194
юрт. Каскары	1	39	д. Маранка	5	199
» » . . .	1	40	» Южакова	9	208
» Есаульскія . . .	1/2	40 1/2	с. Ярково	8	216
» Чикчинскія . . .	7 1/2	48	д. Артамонова	17	233
» Якушева	5	53	» Чегалова	10	243
д. Борокъ	5	58	» Іевлева (ievlewa). .	3	246
» Дворецъ	2	60	» Березовый яръ . . .	2	248
» Шешукова	3	63	» Ганихина	2	250
» Криводанова	9	72	» Потаскуй	1	251
» Щербакъ	5	77	» Лысова	1	252
с. Созоново	3	80	с. Гилево-Липовское .	3 1/2	255 1/2
рѣка Пышма (rivière Pischma)	5	85	д. Кинжаки	1	256 1/2
юрт. Матуши	18	103	» Соколова	4	260 1/2
			» Гонинадина	1	261 1/2

Названія.	Верстъ отъ сел. до сел.	Версты.	Названія.	Верстъ отъ сел. до сел.	Версты.
с. Караульный яръ . .	1½	263	юрт. Старопогостскія .	3½	354½
д. Бачкунъ	5	268	д. Ушакова	2	356½
» Горбунова	6	274	д. Дехтерева	2½	359
» Ульянова	6	280	» Темная	1	360
» Багалина	14½	294½	юрт. Тоболъ Туры . .	1	361
» Липовское	6	300½	д. Мартяшева	½	361½
д. Луговая	3	303½	» Качипова	1½	363
» Мазурова	2	305½	» Шульгина	½	363½
» Кобылина	1	306½	» Паньшина	1	364½
» Сорокина	2½	309	» Блинникова	1½	366
юрт. Сорокины . . .	½	309½	юрт. Миришевскія . .	5	371
» Бехтеры	3½	313	с. Карачино	8	379
д. Шестакова	3½	316½	д. Шишкина	7½	386½
» Тахтаръ	13½	330	юрт. Суклемскія . . .	1	387½
» юрт. Ахманайскія .	4	334	д. Мамѣева	5½	393
» Бишура	7	341	юрт. Мѣдянка	4	397
юрт. Турбинскія . . .	7	348	д. Бекерева	5	402
с. Худяково	1	349	» Савина	1½	403½
д. Долгоярская	2	351	**г. Тобольскъ (Tobolsk)**		

Тобольскъ—Томскъ (Tobolsk—Tomsk).

Названія.	Верстъ отъ сел. до сел.	Версты.	Названія.	Верстъ отъ сел. до сел.	Версты.
юрт. Сузгунскіе . . .	5	5	д. Дурынина	2	25
д. Сузгунъ	1	6	» Медвѣдкина	4	29
» Маркова	1	7	» Толмачева	1	30
» Филатова	1	8	юрт. Заостровныя . .	1	31
» Волгина	1	9	» Иштаманскія . .	4	35
» Рѣдькина	1½	10½	д. Черняткина	1	36
» Кондрахина	1½	12	с. Бронниково	4	40
» Терехина	1	13	» Тычинка	5½	45½
юрт. Эскальбы	½	13½	» Папушкова	7½	53
д. Корюкова	2½	16	» Балуева	1	54
» Бѣломойная	3	19	юрт. Аремзяны	½	54½
с. Кугаево	1	20	д. Филатова	10	64½
юрт. Липовскіе . . .	3	23	юрт. Кадцинскія . . .	5	69½

Названія.	Верстъ отъ сел. до сел.	Версты.	Названія.	Верстъ отъ сел. до сел.	Версты.
юрт. Карбинскія . . .	14½	84	д. Субботина горная . .	7	295
д. Слинкина	18	102	юрт. Ячи	5	300
» Малоисацкая	9	111	д. Туганосова	9½	309½
» »	1½	112½	» Деньчиковская . . .	5½	315
юрт. Укинскія	5	117½	» Островная	2	317
с. Исводеревенское . .	7	124½	с. Филинское	10	327
д. Чумлякова	1½	126	д. Вошкина	10	337
юрт. Есаулы	4	130	юрт. Цингалинскія . .	10	347
д. Боровая или Яровс. .	17½	147½	д. Слушкина	3	350
» Максимовка	½	148	» Семейкина	9	359
с. Алымское	1	149	» Сотникъ	12	371
д. Трошина	1½	150½	юрт. Саргатскія . . .	6½	377½
д. Майна	7	157½	д. Батова	6½	384
» Тольнишна	2½	160	юрт. заводныя	5½	389½
» Елбы	5½	165½	с. Рѣпалово	18½	408
с. Уватское	4	169½	юрт. Рѣпаловскія . . .	9	417
д. Сургутская	5½	175	д. Митрофанова . . .	13	430
» Лебаутъ	7	182	» Тюлина	7	437
» Кошелева	3½	185½	с. Безьяново	13	450
с. Буренское	5½	191	д. Новофролова . . .	13½	463½
юрт. Кошелевы . . .	3	194	» Манойло	12½	476
д. Софонова	5	199	**с. Самарово (Samarovo)**	26	502
» Варламова	4	203	Устье Неулевки . . .	11	513
» Першина	1	204	д. Зенкова	76	589
» Романова верхняя . .	1	205	протокъ Салымъ . . .	16	605
» Солянка	15	220	с. Семіярское	12	617
» Малинова	1½	221½	прот. Свѣтлая	14	631
с. Юровское	2½	224	юрт. Сахалинскія . . .	17	648
д. Какуй	7½	231½	» Тукаскины . . .	10	658
» Шилова	13½	245½	прот. Сытомина . . .	8	666
» Ярокъ			д. Кушникова	12	678
с. Демьянское (Demianskoie)	4	249	» Маіорова	23	701
д. Гатилова	7½	256½	» Пилюшина	32	733
» Синильна	2½	259	» Бѣлый Яръ сургутъ.	25	758
» Новосельцова . . .	1	260	**г. Сургутъ (Sourgout)**	9	767
» Черный Яръ . . .	2½	262½	д. Новодеревенская . .	24	791
с. Романово нижнее . .	8	270½	прот. Пенькова	33	824
д. Богатырева	6½	277	рѣка Вагра	12	836
» Тугалова	1½	278½	с. Нижне Лугасово . .	25	861
» Гледенская	1	279½	» Юрты	20	881
» Мельнишна	7½	287	прот. Быстрова . . .	30	911
» Субботина луговая .	1	288	юрт. Магіонъ	21	932
			» Вартовскій Яръ .	31	963

Названія.	Верст отъ сел. до сел.	Версты.	Названія.	Верст отъ сел. до сел.	Версты.
р. Вахъ (riv. Wakh) .	22	985	юрт. Заостровныя . .	3	1513
юрт. Калымскія . . .	19	1004	» Пундогины . . .	14	1527
прот. Крутогорскъ . .	19	1023	д. Баракова	7	1534
прот. Киселевская . .	15	1038	юрт. Косогосова . . .	7	1541
» Полушка . . .	10	1048	» Сундуровы . . .	8	1549
с. Александрово . . .	9	1057	» Тескины	9	1558
яръ Нахрачевъ	24	1081	» Чулковы	6	1564
мети Пугальскія . . .	18	1089	» Сунгуровы . . .	6	1570
с. Криволудское . . .	14	1103	» Магочины . . .	24	1594
прот. Настина	13	1116	» Канынгина . . .	4	1595
запасн. амбар. Вартовск.	23	1139	» юрт. Игрековы .	12	1607
юрт. Калымскія . . .	10	1149	**р. Чулымъ (riv. Tschoulim)**	3	1610
» Пирчины	17	1166	с. Молчаново	12	1622
» Прохоркины . .	43	1209	д. Нижне Былина . .	9	1631
» Мурасовы . . .	6	1215	юрт. Анбарцевы . . .	9	1640
» Калгіятскія . . .	35	1250	д. Жукова	6	1646
» рѣка Тымъ . . .	3	1253	с. Кривошеино	6	1652
с. Тымское (Timskoie)	18	1271	д. Елизарова	3	1655
Юрт. Казальцы . . .	25	1296	» Баранова	4	1659
прот. Пѣнина	9	1305	» Былина Верхняя . .	2	1661
рѣка Васюганъ	15	1320	юрт. Казырбакъ . . .	2	1663
юрт. Кашинскія . . .	4	1324	» Тугулинскія . . .	9	1672
с. Каргосокское . . .	7	1331	с. Никольское	9	1681
д. Пашня	24	1355	д. Карнаухова	15	1696
юрты	12	1367	» Иглаковскова . . .	12	1708
д. Калспакская	18	1386	**р. Томь (riv. Tomi)** .	8	1716
г. Нарымъ (Narim) . .	4	1390	д. Пушкарева	8	1724
юрт. Чиряевы	7	1397	» Горбунова	1	1725
» Кульятскія . . .	7	1404	» Козулина	2	1727
с. Парабельское . . .	2	1406	» Орлова	5	1732
юрт. Парбы	10	1416	« Луговая	3	1735
» Ласкина	5	1421	юрт. Тигильдѣевы . .	8	1743
» Мамышевы . . .	13	1434	д. Чернильщикова . .	3	1746
» Невальскія . . .	3	1437	рѣчка Поросъ	2	1748
» Таскивы	22	1459	с. Иглаково	8	1756
» Зайкины	3	1462	д. Бѣлобородова . . .	4	1760
» Иванкины . . .	11	1473	**пр. Черемошн. (Tscheremoschnaia)** . . .	5	1765
» Игнаткины . . .	14	1487	**г. Томскъ (Tomsk)** . .	5	1770
» Чегаловы	5	1492			
» Еженкины . . .	13	1505			
с. Колпашево (Kolpaschewo)	5	1510			

Тюмень,—мѣсто отправленія пароходовъ и конечный пунктъ Уральск. желѣз. дороги,—окружный гор. Тобольской губерн.,—находится подъ 57° 10′ с. ш. и 83° 12′ в. д. и отстоитъ отъ Петербурга—2,645½ в., отъ Москвы—2,184½ в. Тюмень одинъ изъ старѣйшихъ сибирскихъ городовъ. Извѣстна была еще со временъ татарскаго владычества и подъ именемъ „Чанги—Тура" существовала уже въ половинѣ XV столѣтія. Названіе-же *Тюмень* происходитъ отъ татарскихъ словъ *тю*—достояніе—и *мянь*—я, т. е. „мое достояніе". Въ 1470 г. тюменьскій ханъ Ивакъ въ грамотѣ къ велик. князю Московскому назвалъ себя „царемъ Туранскимъ и Сибирскимъ (отъ города „Сибирь" или „Искеръ", основаннаго около первой половины XV ст., на сѣверо-востокъ отъ Тюменьскаго или Туранскаго ханства). Въ 1505 г., пермскій воевода князь Коверъ разбилъ хана Тюменьскаго, ходившаго войной на Пермь. Въ 1581 г., спустя 75 лѣтъ послѣ пораженія воеводой княземъ Коверомъ Тюменьскаго хана, Тюмень (вмѣстѣ съ Искеромъ) постепенно завоевалъ Ермакъ; а въ 1586 г. посланные въ Сибирь послѣ уже смерти Ермака царскіе воеводы Василій Сукинъ и Иванъ Мясной, достигнувъ Чанги-Туры, основали тутъ первый городъ въ Сибири и назвали его въ память бывшихъ здѣсь владѣній Тюменьскаго хана—Тюменью. Слѣды татарскаго владычества—остатки вала и рва—до сихъ поръ еще сохранились въ той части нынѣшней Тюмени, которую называютъ „Царевымъ Городищемъ". Сукинъ и Мясной построили также въ Тюмени православн. церковь Рождества Богородицы—первую въ Сибири. Въ 1595 г. воевода Юрій Булгаковъ и Богданъ Воейковъ укрѣпили новый городъ, а въ 1642 г. воевода Григорій Барятинскій устроилъ около Тюмени башни, рвы, валы и рогатки. Первыми высельцами въ Тюмень были пермяки, сольвычегодцы и устюжане. Эти послѣдніе распространили здѣсь кожевенное и мыловаренное производство и рогожное ремесло. Съ 1596 г. стали приходить въ Тюмень караваны съ азіатскими товарами изъ Бухары. Въ 1601 г. пришли сюда изъ Россіи ямщики и поселились въ нынѣшней Затюменской части города. Киргизы, ногайцы, татары, калмыки, даже остяки и вогулы дѣлали въ тѣ времена непрерывные набѣги на возникавшіе сибирскіе города. Но завоеватели—говоритъ Ипполитъ Завали-

шинъ *)—казаки, стрѣльцы, охочіе люди, все-таки, энергично остаивали свои завоеванія, подвигались глубже и глубже въ Сибирь по теченію рѣкъ, строя *остроги* (т. е. укрѣпленія) и оставляя въ нихъ осадокъ русскаго племени. Такимъ образомъ, къ концу XVII стол. Запад.-Сибирь была уже русскою окончательно. Устройство Омской линіи прекратило, мало по малу, киргизскіе набѣги и совершенно вдвинуло Тюмень внутрь завоеваннаго и замиреннаго края. Жителей въ Тюмени, по свѣдѣніямъ за 1894 г., 35,503 д. (мужч. 17,460., жен. 18,043). Торговое значеніе Тюмени началось давно. Она долгое время (до самаго сооруженія линіи Великаго сибирск. жел. дор. пути) была ближайшимъ соединительнымъ пунктомъ Сибири съ Европ. Россіей, благодоря водному пути, идушему къ ней отъ Томска, и близости къ Екатеринбургу и Перми. Словомъ, она была центромъ всѣхъ пароходныхъ, обозныхъ и почтовыхъ путей между Россіей и Сибирью. Въ 1861 г. въ ней уже было 2,350 домовъ и 13,996 жит. об. пола, 13 церквей, 1 монастырь, уѣздное и два приходскихъ училища, 1 школа для дѣвочекъ, открытая въ 1854 г., 1 больница, обширный гостин. камен. дворъ съ 200 лавками, 2 аптеки, соляные и хлѣбные запасные магазины и до 95 заводовъ—преимущественно, кожевенныхъ. Значеніе Тюмени нѣсколько пало также и съ проведеніемъ линіи Ур. ж. д.,—тѣмъ не менѣе, водный путь, ведущій къ ней, даетъ ей и теперь одно изъ видныхъ мѣстъ среди городовъ Западной Сибири.

Городъ разбросанъ на неровной мѣстности, изрѣзанной оврагами. Еще въ центрѣ города есть двѣ—три прямыя улицы; въ другихъ-же частяхъ условія мѣстности, а также и старый способъ планировки не допустили правильнаго расположенія строеній. Домовъ насчитывается теперь до 3000,—они, преимущественно, деревянные. Впрочемъ, въ послѣдніе годы каменныя постройки значительно прибываютъ. Въ настоящее время главнѣйшія производства въ Тюмени—кожевенное (насчитывается до 100 кожевенныхъ заводовъ съ годовымъ оборотомъ на сумму болѣе 2½ милліоновъ р.) и шерстянныхъ ковровъ. Шитье „бродень“—сибирская обувь—даетъ занятіе тысячамъ жителей. Тюменьскіе ковры рас-

*) „Описаніе Западной Сибири“, Ипполита Завалишина. М. 1862 г.

ходятся въ громадномъ количествѣ по всей Сибири и за предѣлами ея. Они выдѣлываются изъ грубой шерсти и отличаются прочностью; при чемъ цѣны на нихъ весьма не дорогія. Такъ, толстый тяжелый коверъ въ 8 футовъ длины и 6 ширины стоитъ 5—6 р. Недостаткомъ ихъ являются рисунки, хотя представляющіе подрожанія европейскимъ образцамъ, но не отличающіеся, однако, вкусомъ и изяществомъ. Въ Тюмени бываетъ ярмарка съ 20 іюня по 20 іюля.

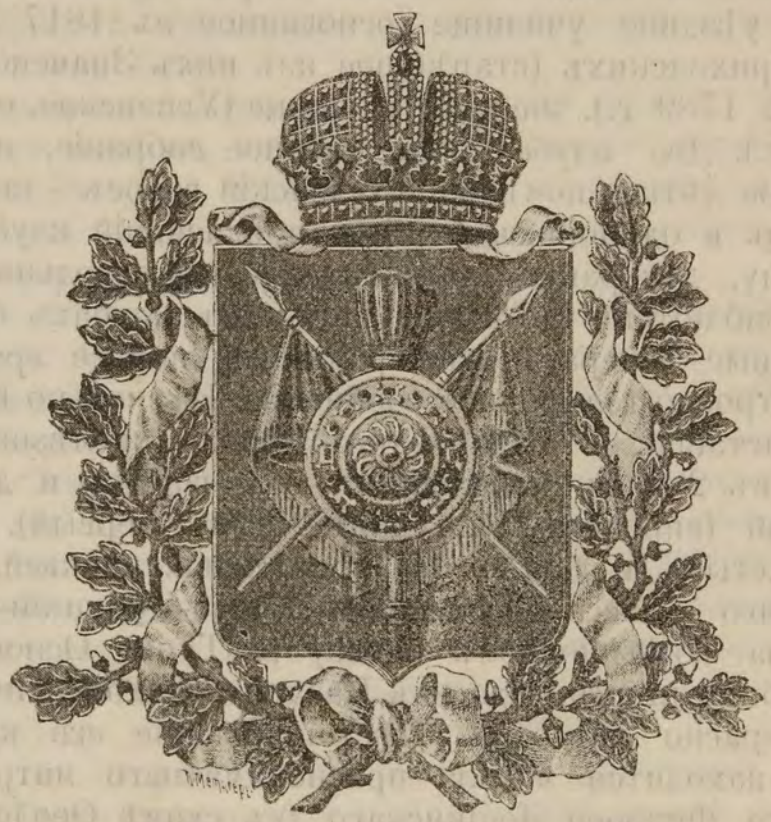

Гербъ Тобольской губерніи.
(Le blason du gouvernement de Tobolsk).

Ярмарка открыта въ 1845 г., но и тогда она не оправдывала возлагавшихся на нее надеждъ. Сумма въ первые два года открытія ея доходила до 4 мил. р., но, затѣмъ, начала быстро упадать, и въ 1850 г. уже не многимъ превышала 500/т. р. Въ то время ярмарка продолжалось съ 1 января по 2 февраля. Но, затѣмъ, она была перенесена на іюнь—іюль и снова начала подниматься. Въ 1893 г.

на нее было привезено товаровъ на 1,777,580 р., а продано —1,444,380 р. Въ слѣдующіе годы сумма привоза и продажи, впрочемъ, уменьшилась. Значеніе Тюмени не въ ярмаркѣ, а въ ея положеніи, какъ мы и говорили выше, при водномъ пути и Урал. ж. дор. Въ Тюмени нынѣ 27 учебныхъ заведеній, изъ которыхъ отмѣтимъ Александровское реальное училище (директоръ котораго И. Я. Словцовъ праздновалъ недавно 30-лѣтній юбилей своей служебной дѣятельности на педагогическомъ поприщѣ), женскую прогимназію, уѣздное училище (основанное въ 1817 г.), нѣсколько приходскихъ (старѣйшее изъ нихъ Знаменское, открытое въ 1789 г.), женское училище (Успенское, открытое въ 1883 г.). Два клуба—общественное собраніе, имѣющее собственное лѣтнее помѣщеніе (членскій взносъ—для семейныхъ 10 р. и одинокихъ 5 р.), и приказчичій клубъ, имѣющій сцену, декораціи для спектаклей и довольно значительную библіотеку (до 4000 книгъ). Въ клубахъ бываютъ танцовальные вечера и маскарады (въ зимнее время). Въ городѣ устроено телефонное сообщеніе. Нѣсколько пароходныхъ пристаней. 2 сада—одинъ около желѣзно-дорож. вокзала (въ 2 в. съ небольшимъ отъ города) и другой—загородный (впрочемъ, еще далѣе, чѣмъ первый). 1 мужской монастырь и болѣе 10 православн. церквей. Монастырь 3-яго класса—Тюменскій Свято-Троицкій—расположенъ на возвышенномъ берегу р. Туры. Основанъ въ 1618 г. пришедшимъ сюда изъ Казани монахомъ Нифономъ. Онъ прекрасно устроенъ. Мѣстоположеніе его красивое. Въ немъ находится могила приснопамятнаго митрополита Сибирскаго Филоѳея Лещинскаго (въ схимѣ Ѳеодора), современника Петра Великаго, душевно уважавшаго этого архипастыря и пожаловавшаго ему въ 1709 г. на устройство тюменской обители 1000 тогдашнихъ рублей. Филоѳей Лещинскій скончался здѣсь 31 мая 1727 г. и завѣщалъ положить его близь той кельи, изъ которой онъ два раза восходилъ на святительскую каѳедру далекой и дикой Сибири того времени.

Филофей Лещинскій—одна изъ замѣчательныхъ личностей той богатой энергическими государственными дѣятелями эпохи. Въ 25-лѣтнее пребываніе свое въ сибирскомъ краѣ онъ обратилъ въ христіанство до 40,000 остяковъ,

вогулъ, татаръ, тунгусовъ; воздвигъ среди нихъ 37 церквей и исполнилъ этотъ апостольскій трудъ не силою принужденія и страха, а евангельской проповѣдью, полной христіанской любви и кротости. „Похороните меня въ Тюменской обители, внѣ церкви, на пути, дабы ходящіе попирали ногами прахъ мой“—писалъ онъ въ своемъ предсмертномъ завѣщаніи потомству. Воля его была исполнена. Онъ покоится на дворѣ монастыря, прямо у западныхъ дверей Троицкаго собора. На могилѣ его воздвигнутъ подъ желѣзной крышей памятникъ съ изображеніемъ великаго труженника слова Божія.

Изъ храмовъ заслуживаетъ вниманіе путешественника—Знаменская церковь, въ которой находится старинная икона Божіей Матери, чтимая далеко за предѣлами Тюмени, за избавленіе отъ холеры въ 40-хъ годахъ. Икона замѣчательна своею драгоцѣнной ризою.

31 мая 1837 г. посѣтилъ Тюмень, будучи Наслѣдникомъ, императоръ Александръ II Освободитель. Государь во время пребыванія въ Тюмени имѣлъ квартиру въ домѣ тогдашняго тюменскаго городскаго головы купца Ивана Иконникова. 1 іюня Высокій посѣтитель переправлялся черезъ р. Туру, на пути въ Тобольскъ. Для этой переправы тюменское городское общество построило богатую шлюпку, на которой гребцами были 16 человѣкъ изъ почетнѣйшихъ мѣстныхъ гражданъ. На этой-же шлюпкѣ плавали въ 1868 г. великій князь Владиміръ Александровичъ и въ 1873 г.—в. к. Алексѣй Александровичъ, посѣтившіе тоже Тюмень. Шлюпка эта сохраняется до сихъ поръ въ особомъ, устроенномъ для того помѣщеніи около зданія городской думы. На этой шлюпкѣ императоръ Александръ II сдѣлалъ собственноручно надпись: „Александръ, 1 іюня 1837 года“. Для сохраненія, надпись эта покрыта лакомъ и находится за стекломъ. На шлюпкѣ имѣется также надписи и великихъ князей, а также бывшихъ въ свитѣ императора Александра II-го: А. Кавелина, Жуковскаго (извѣстн. поэта), К. Арсеньева (историка), С, Юрьевича, В. Назимова, Энохина, А. Адлерберга и А. Паткуля. Путешествіе по Сибири Александра II-го ознаменовалось многими милостями. Изъ ссыльныхъ въ Тобольской губерніи получили помилованіе 491 человѣкъ.

Въ Тюмени существуютъ слѣдующія общества и благотворит. учрежденія: общество трезвости, основан. 8 января 1895 г. (имѣетъ 3 чайныхъ для простого народа и 2 для интеллегенціи,—при 2 чайныхъ читальни и учреждаетса публичная библіотека; главнымъ дѣятелемъ въ обществѣ—Н. М. Чукмалдинъ; членовъ нынѣ 170 человѣкъ); вольное пожарное (болѣе 100 членовъ; расходы общ. до 1,500 р. въ годъ; имѣеть 7 баковъ для воды, 2 машины, 19 бочекъ и проч.); общество попеченія объ учащихся въ уѣздномъ и начальномъ училищахъ въ Тюмени (членовъ къ 1 января 1895 г. было 21 почетныхъ и 280 дѣйствительныхъ; неприкосновен. капиталъ—1863 р. 89 к.; при обществѣ народная библіотека и воскресная школа).

Тюменское Общество для вспомоществованія нуждающимся переселенцамъ, слѣдующимъ изъ Европейской Россіи въ Сибирь. Уставъ утвержденъ 4 іюля 1892 года. Оно образовалось изъ дѣйствовавшаго съ 1883 года Временнаго Комитета для оказанія помощи переселенцамъ, неимѣвшаго утвержденнаго устава; **Общество попеченія о бѣдныхъ въ гор. Тюмени.** Уставъ утвержденъ 5 октября 1889 г., а дѣйствія открыты 11 августа 1891 г. Дѣлами общества завѣдуетъ Комитетъ и 17 попечительницъ. Капитала общества въ наличности къ 1-му января 1893 года числилось 5461 руб. 33 коп. Средства Общества состовляются изъ членскихъ взносовъ и пожертвованій. Членскій взносъ 6 руб. въ годъ. Членовъ дѣйствит. болѣе 65. Услугами Общества въ 1892 году пользовалось всего 403 челов. Общество выдаетъ небольшое денежное пособіе бѣднѣйшимъ жителямъ города и содержитъ на свои средства дешевую столовую, въ которой пользовалось 1250 челов. Обѣдъ изъ порціи щей и каши съ фунтомъ чернаго хлѣба—7 коп., а безъ каши—5 коп. Общество имѣетъ собственную обстановку столовой, а помѣщается таковая въ частномъ домѣ, за плату отъ Общества. **Ночлежный домъ,**—устроенъ вблизи полиціи, на средства города. Въ немъ ежедневно ночуютъ отъ 30 до 40 человѣкъ.

Комитетъ Владимірскаго сиропитательнаго ремесленнаго заведенія (открытый въ 1872 г. Къ 1 января 1893 г. Комитетъ распологалъ 41,524 р. 13 к. На средства эти содержится заведеніе, имѣющее свой каменный домъ и домовую церковь, а также больницу); городская общественная богадѣльня (содержится на средства города и $^0/_0$ съ капиталовъ, пожертвован. купцами А. Я. Максимовымъ и И. П. Воиновымъ,—призрѣваются отъ 40 до 50 человѣкъ); Александровскій родильный домъ съ амбулаторнымъ отдѣленіемъ (учрежденъ въ память избавленія въ Бозѣ почившаго императора Александра II отъ грозившей 2 апрѣля 1879 г. опасности, по мысли купца И. П. Воинова; открытъ 19 января 1891 г. на 3 кровати; амбулаторное отдѣленіе при немъ содержится на средства города и плату съ больныхъ—по 20 к. за совѣтъ; медикаменты отпускаются безплатно); городская больница, военный лазаретъ; общество покровительства животнымъ; обществс приказчиковъ; драматическій и музыкальный кружокъ; медицинское; 2 аптеки, 6 врачей, нѣсколько повивальныхъ бабокъ и фельдшеровъ. Есть театръ частнаго лица (Текутьева), 2 гостинницы,—лучшая изъ нихъ „Варшава". Городской общественный банкъ и отдѣленіе Сибирскаго торговаго. 2 типографіи и нѣсколько фотографій, книжный магазинъ подъ фирмой „Общая польза" и книж. лавка. Изъ магазиновъ: колоніальные

и винные: Бр. Дмитріевыхъ, Селиверстова, Афонина; чайный—Кузнецова; готоваго платья: И. М. Клеймихель, Ганштотъ; обуви—Моисѣева; полотняныхъ издѣлій—Кульпина; посуды и лампъ—Брюханова и Дѣева; мануфактур. товары—Лагиной. Банкирская контора и ссудо—сберегательная касса Андреева (тутъ-же продажа суконъ собств. фабр. Андреева,—въ 60 в. отъ Тюмени). Писчебумажная фабрика Щербакова. Заводы: колокольный Гилева, механическій Игнатова, винокуренный Поклевскаго-Козелло, кожевенный Рѣшетникова, мыловарен. и свѣчной Текутьева, механическое заведеніе Гуллетъ, нѣсколько мукомольн. мельницъ и проч. Конторы параходствъ: Игнатова и Курбатова, Любимова, Каменскихъ, Трапезникова, Корнилова, Ботова, Плотникова, Морозовой. Агентъ Россійс. общ. транспортированія кладей и др. Торговые дома: „Карякинъ и Андреева", „Колокольникова н-ки", Поклевскаго-Козеллъ н-ки", „Бр. Агафуровы", „М. П. Патрушевъ", „Бр. Ядрышкиныхъ", „Бр. Злоказовы", „Шитовъ и К°", контора торговаго дома „Евграфа Кухтерина и Сыновья". Агенты страхов. общ.: Комерческаго, Москвскаго, и друг.

Въ Тюмени есть извозчики, но таксы опредѣленной—для нихъ не установленны.

Тюменскій округъ занимаетъ пространство въ 17042 кв. версты съ народонаселеніемъ, по свѣдѣніямъ 1895 г., въ 70,820 д. об. пола 34,788 мужчинъ,—изъ нихъ грамотныхъ 4,313, женщинъ 36032, — изъ нихъ грамотныхъ 658; такимъ образомъ, число грамотныхъ составляетъ только 7.2% всего населенія. Согласно статистическимъ свѣдѣніямъ, приведеннымъ въ „Тобольскомъ календарѣ" на 1894 г., жителей въ Тюм. окр. 84,925 (42,410 м. и 42,515 ж.). Слѣдуетъ предположить, что свѣдѣнія 1894 г. полнѣе свѣдѣній 1895 г.—послѣднія-же относятся до численности одного рус. населенія безъ инородцевъ. Въ округѣ въ 1893 г. было 127 рус. сельскихъ обществъ и населен. мѣстъ—русскихъ 217 и инородческихъ 55. Участковый сельскій врачъ, нѣсколько фельдшеровъ: въ с.с. Созоновскомъ, Успенскомъ, Линчинскомъ, Богандинскомъ и др., нѣсколько повивальныхъ бабокъ: въ с.с. Еланскомъ, Успенскомъ, Линчинскомъ, Богандинскомъ и др. Лѣчебница въ селѣ Богандинскомъ. Пріемные покои и фельдшерскіе пункты: въ с.с. Успенскомъ, Еланскомъ, Созоновскомъ и др. Училища въ округѣ слѣдующія: 1) Антроповское (съ 1864), 2) Богандинское (1864), 3) Букинское (1880), 4) Велижанское, 5) Гилеволиповское (1864), 6) Еланское (1864), 7) Еремипское (1872), 8) Зырянское (1875), 9) Каменское (1864), 10) Караульноярское (1876), 11) Кулаковское (1866), 12) Липчинское (1864), 13) Луговское (1879), 14) Мало-Балдинское (1890), 15) Мальковское (1874), 16) Мысовское (1891), 17) Переваловское (1873), 18) Плехановское (1864), 19) Покровское (1864), 20) Созоновское (1864), 21) Тавдинское (1864), 22) Тугольмское (1860), 23) Успенское (1866), 24) Устьницинское (1864), 25) Червишевское (1879), 26) Ярковское (1877), 27) Ѳоминское (1863).

Сопоставляя приведенныя цифры съ относительнымъ числомъ грамотныхъ въ нѣкоторыхъ уѣздахъ Европейской Россіи и округахъ Восточной Сибири, получается слѣдующее процентное отношеніе:

Коломенскій уѣздъ 27,9%, Петергофскій 20,4%, Можайскій 15%, Саратовскій 10%, Острогожскій 8,9%, Туринскій округъ 8,5%, Курганскій округъ 7,4%, Тюменскій округъ 7,2%, Иркутскій 6.9%, Воро-

нежскій уѣздъ 6,7%, Балаганскій округъ 6,7%, Тобольскій 6,6%, Ялуторовскій 6,1%, Тарскій 6,1%, Нижнеудинскъ 5,8%, Суджанскій уѣздъ 5,6%, Землянскій уѣздъ 5,2%, Тюкалинскій округъ 5,1%, Борисоглѣбскій уѣздъ 4,5, Ишимскій округъ 4,5, Задонскій уѣздъ 4,5%, Спасскій уѣздъ 2,7%.

Изъ этихъ цифръ видно, что % грамотности въ другихъ мѣстностяхъ Сибири, да и Россіи еще менѣе. Фактъ, несомнѣнно, неутѣшительный!

Въ округѣ, между прочимъ, существуетъ Чернорѣченская ферма А. Я. Памфиловой (въ районѣ Червишевской вол.), являющаяся однимъ изъ лучшихъ хозяйствъ во всей Тобольской губ. Даемъ о ней нѣкоторыя свѣдѣнія, заимствованныя изъ № 13 неоф. части „Тобольск. губернск. вѣдомостей“ за 1896 годъ.

Имѣніе это—Черная Рѣчка находится въ 35 верстахъ отъ Тюмени; оно занимаетъ площадь въ 2287 дес., идя узкой полосой къ юго-западу. Имѣніе омывается рѣчками Пышмой, Балдой и маленькой Черной рѣчкой, отъ которой и получило свое названіе. Усадьба расположена на берегу глубокаго пруда, очень красиво окаймленнаго густымъ хвойнымъ лѣсомъ. Небольшой, хорошенькій, весь тонущій въ цвѣтахъ садикъ и старая березовая роща дѣлаютъ усадьбу очень уютнымъ уголкомъ. Видъ пруда и усадебнаго дома очень красивъ, когда подъѣзжаешъ къ Черной рѣчкѣ и особенно когда въѣзжаешъ на плотину. Прежде въ Черной рѣчкѣ былъ винокуренный заводъ, но настоящій владѣлецъ имѣнія А. Ѳ. Памфиловъ, несмотря на выгодность этого предпріятія, будучи въ принципѣ противъ винокуренія и спаиванія, приказалъ разрушить винокуренный заводъ, и вмѣсто его явился паровой маслобойный, сыроварня, маслодѣльня и небольшое слесарно-кузнечное заведеніе для выдѣлки улучшенныхъ земледѣльческихъ орудій.

Идея устройства сыроварни и при ней паровой маслодѣльни—первыхъ заведеній въ Сибири—всецѣло принадлежитъ А. Я. Памфиловой. Дѣло началось съ 1886 г., когда начало образовываться стадо коровъ; ядро настоящаго стада заключало въ себѣ 20 коровъ. Путемъ размноженія, а главнымъ образомъ прикупки у крестьянъ, стадо пополнилось, и численность его сейчасъ выражается въ слѣдующихъ цифрахъ: коровъ 110 головъ, въ томъ числѣ постоянно доится не менѣе 96—98 гол., нетелей и телятъ 40 и быковъ 10 головъ. Около половины всѣхъ коровъ—полукровныя, полученныя отъ своего доморощеннаго скота.

Для сосѣднихъ съ фермою деревень—Большая и Малая Балда и Черная Рѣчка—А. Ѳ. Памфиловымъ въ прошломъ году устроена безплатная библіотека, находящаяся подъ непосредственнымъ наблюденіемъ А. Я. Памфиловой. Въ библіотекѣ находится до 650 экземпляровъ разныхъ, одобренныхъ для сельскихъ библіотекъ, книгъ. Уставъ утвержденъ и. д. тобольскаго губернатора Н. М. Богдановичемъ 25 октября 1894 г. Крестьяне очень охотно пользуются книгами. Въ апрѣлѣ настоящаго года его преосвященствомъ епископомъ Агаѳангеломъ разрѣшено А. Я. Памфиловой устройство вечернихъ и воскресныхъ чтеній въ дд. Черная Рѣчка, Малая и Большая Балда и Руганової. Въ скоромъ времени

проектируется выписать волшебный фонарь для чтеній съ туманными картинами.

На средства А. Ѳ. Памфилова, совмѣстно съ крестьяниномъ Ушаковымъ, построена и содержится сельскаго типа министерства государственныхъ имуществъ школа въ деревнѣ Малая Балда, а для устройства въ другой сосѣдней деревнѣ Другановой церковно-приходской школы даны средства А. Я. Памфиловой, которая до послѣдняго времени состоитъ попечительницей этой школы.

На Курганской сельскохозяйственной и кустарной выставкѣ въ 1895 году А. Я. и А. Ѳ. Памфиловымъ была присуждена большая серебряная медаль—„за хорошую постановку молочнаго хозяйства и устройство первой въ Западной Сибири сыроварни и маслодѣльни; за сыры —бакштайнъ и швейцарскій; за вывѣдѣніе прекрасныхъ сортовъ хлѣбовъ и стремленіе распространить ихъ среди крестьянъ; за работы мастерской сельскохозяйственныхъ орудій и машинъ и за растительныя масла парового маслобойнаго завода“,

Тобольскъ,—губернскій городъ Тобольской губ., лежитъ подъ 58° 12′ с. ш. и 85° 44′ в. д., противъ устья р. Тобола, на правомъ берегу Иртыша, гдѣ послѣдній круто поворачиваетъ къ сѣверу,—основанъ въ 1587 г. письменнымъ головой Данилой Чулковымъ и съ 1708 г. сдѣланъ губернскимъ городомъ Сибирской губ. (при первомъ раздѣленіи Россіи на 8 губерній). Въ эту губ. входила не только вся Сибирь, но и нынѣшняя Пермская губ. и часть—Вятской. Жителей въ немъ въ настоящее время до 22¼ тысячъ (по свѣдѣн. 1894 г.—22,257,—изъ нихъ 11,142 муж. и 11,115 жен.). Пространство Тобольска: въ длину около 4 в., въ шир. около 1½ в. Городъ росположенъ частью на крутомъ берегу Иртыша, частью—на низменности между нагорьемъ и ложемъ рѣки. Низменность эта, какъ должно полагать, образовалась отъ частыхъ обрывовъ берега. Она пересѣкается нѣсколькими тинистыми протоками, мѣстами заливающими ее. Надъ ними безтолково разбиты кривыя улицы, обстроенныя разношерстными каменными и деревянными зданіями. Мѣстность этой части Тобольска, вообще, болотистая, нездоровая и здѣсь бываютъ частыя наводненія Иртыша; такъ что даже неоднократно возникала мысль о переносѣ строеній нижней части города въ другое мѣсто, болѣе лучшее въ гигіеническомъ отношеніи и болѣе возвышенное. Но издали, изъ за Иртыша, Тобольскъ—этотъ нѣкогда „царствующій градъ“ всей Сибири,—представляется весьма красивымъ и эффектнымъ со своими церквами, Кремлемъ на горѣ и зданіями присутственныхъ мѣстъ. Еще

до прихода въ Сибирь Ермака Тимофеевича *) въ той части нынѣшняго Тобольска, которая называется „Панинъ бугоръ", находился татарскій городокъ *Бицикъ-Тура*, что означаетъ —*женинъ городъ*. Вѣроятно, онъ былъ мѣстопребываніемъ одной изъ женъ Кучума; почему такъ и назывался. Этотъ городокъ, по приходѣ въ Сибирь казаковъ, могъ быть разрушенъ ими и оставленъ его жителями. При основаніи Тобольскъ представлялъ незначительный острогъ, который стоялъ при устьѣ одного изъ притоковъ Тобола, называемаго старымъ Тоболомъ. Въ 1610 г., въ виду окончательнаго неудобства этого мѣста (страдавшаго отъ сильнаго разлива весеннихъ водъ), острогъ былъ перенесенъ на крутой нагорный мысъ праваго берега Иртыша, Острогъ этотъ, а затѣмъ и по переименованіи въ городъ—ни разу не подвергался нападеніямъ сосѣднихъ инородцевъ, но за то неоднократно страдалъ отъ наводненій и пожаровъ, которые причиняли значительные убытки жителямъ. Такъ, въ пожаръ 1788 г. въ городѣ сгорѣло 9 церквей, монастырь съ семинаріею и 1,110 обывательскихъ домовъ, а въ пожаръ 1757 г. погибло 817 разныхъ строеній. По этимъ даннымъ

*) Ермакъ Тимофеевичъ—завоеватель Сибири,—былъ первоначально атаманомъ казацкой шайки, занимавшейся разбоями на р. Волгѣ и грабившей тамъ купеческія и царскія суда, а иногда—и пословъ Персидскаго шаха. Ни происхожденіе, ни имя его въ точности неизвѣстны. Нѣкоторые изслѣдователи полагаютъ, что Ермакъ измѣненное имя *Ермолая;* другіе-же,—что Ермакъ—это *Германъ* или *Еремый*. По одной лѣтописи названіе *Ермакъ* опредѣлено какъ прозвище, а по имени онъ названъ *Василіемъ*. Не приписывая со своей стороны какого либо новаго имени покорителю Сибири и не имѣя на то основаній, я считаю не безынтереснымъ привести случай, бывшій со мной. Въ 1870 г. въ одномъ селѣ Тульской губ. мнѣ пришлось остановиться на ночлегъ въ избѣ одного крестьянина. У послѣдняго былъ сынишка лѣтъ 5—6, котораго звали *Ермакомъ* и *Ермачкомъ*. Заинтересовавшись этимъ именемъ, напомнившимъ мнѣ славнаго завоевателя Сибири, я сталъ допытываться у родителя его о настоящемъ имени мальчика.—„А Богъ его знаетъ,—батька далъ такое чудное имя!"—отвѣтилъ онъ. Въ селѣ была церковь и я на утро сходилъ къ священнику, чтобы узнать настоящее имя мальчика. Оказалось, что ему дано было при крещеніи имя *Ермократъ* (празднуется іюня 26). Не это-ли было и настоящее имя Ермака, передѣланное, по созвучію, изъ Ермократа? Разбои шайки Ермака вынудили московское правительство принять энергичныя мѣры къ преслѣдованію ея. И Ермакъ, спасаясь отъ московскихъ войскъ, бѣжалъ со своей дружиной, въ числѣ 500—600 человѣкъ, на р. Чусовскую въ чусовскіе города Строгоновыхъ (въ предѣлахъ нынѣшней

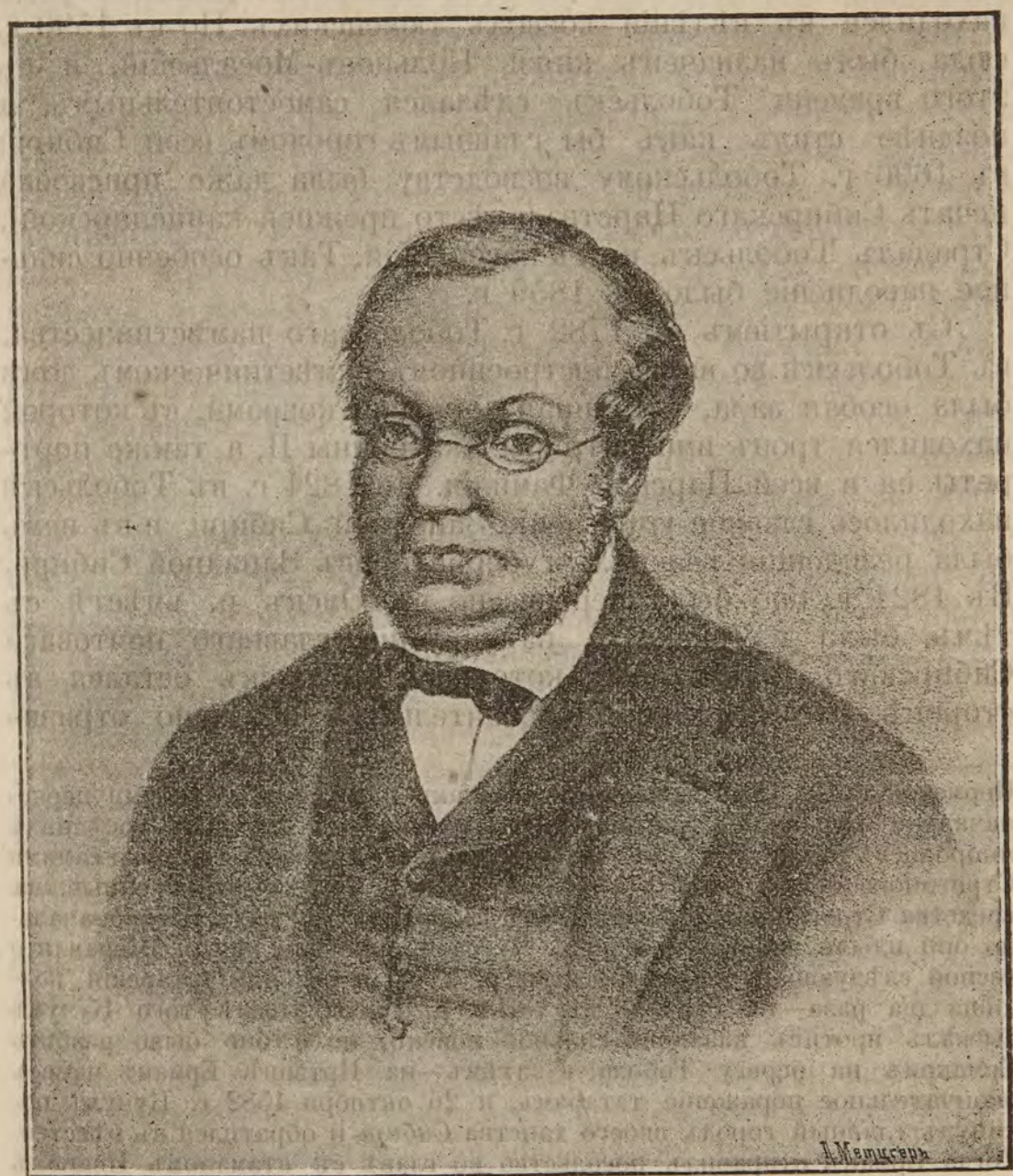

Петръ Павловичъ Ершовъ, авторъ сказки „Конекъ-Горбунокъ“.
(† 18 августа 1869 г.).
(P. P. Erschoff).

видно, что Тобольскъ уже въ то время былъ весьма населенъ, что зависѣло отъ пріобрѣтеннаго имъ административнаго значенія. По первоначальномъ построеніи городъ находился въ вѣдѣніи воеводъ тюменскихъ. Но въ 1590 г. сюда былъ назначенъ князь Кольцовъ-Мосальскій, и съ этого времени Тобольскъ сдѣлался самостоятельнымъ, а позднѣе сталъ какъ бы главнымъ городомъ всей Сибири; въ 1696 г. Тобольскому воеводству была даже присвоена печать Сибирскаго Царства (вмѣсто прежней канцелярской), Страдалъ Тобольскъ и отъ наводненій. Такъ особенно сильное наводненіе было въ 1859 г.

Съ открытіемъ въ 1782 г. Тобольскаго намѣстничества, въ Тобольскѣ во вновь построенномъ намѣстническомъ домѣ была особая зала, устланная дорогими коврами, въ которой находился тронъ императрицы Екатерины II, а также портреты ея и всей Царской Фамиліи. До 1824 г. въ Тобольскѣ находилось главное управленіе Западной Сибири и въ немъ была резиденція генералъ-губернаторовъ Западной Сибири. Въ 1824 г. оно было перенесено въ Омскъ и, вмѣстѣ съ тѣмъ, было измѣнено и направленіе главнаго почтоваго Сибирскаго тракта, отъ котораго Тобольскъ остался въ сторонѣ. Это послѣднее обстоятельство особенно отрази-

---

Пермской губ.). Тамъ Ермакъ съ казаками и другими атаманами первоначально охраняли Строгоновскія помѣстья отъ набѣговъ сосѣднихъ инородцевъ (по другимъ свѣдѣн.—казаки были вызваны съ Волги самими Строгоновыми для этой цѣли), а затѣмъ, въ 1581 г., снаряженные на средства Строгоновыхъ, отправились въ походъ за Уралъ. Первоначально они плыли на стругахъ по р. Чусовой, зимовали при р. Жеравли и весной слѣдующаго года достигли р. Туры и разбили татарскія полчища два раза—на Турѣ и въ устьѣ р. Тавды. Послѣ того Кучумъ выслалъ противъ казаковъ сильное войско, но и оно было разбито Ермакомъ на берегу Тобола; а затѣмъ—на Иртышѣ Ермакъ нанесъ окончательное пораженіе татарамъ, и 26 октября 1582 г. Кучумъ покинулъ главный городъ своего ханства *Сибирь* и обратился въ бѣгство. Тогда Ермакъ отправилъ посольство во главѣ съ атаманомъ Иваномъ Кольцо въ Москву къ царю Іоанну IV Грозному. Царь милостио принялъ Ивана Кольцо и не только простилъ всѣ прежнія вины шайкѣ Ермака, но еще щедро наградилъ и Ивана Кольцо, и Ермака, именовавъ его „Княземъ Сибирскимъ“, и его казаковъ, и принялъ подъ свою царскую руку завоеванный ими край. Умеръ Ермакъ 6 августа 1584 г.—по преданію, утонулъ, спасаясь вплавь, чтобы достигнуть своего струга, отъ неожиданно напавшаго въ ночное время на его небольшой отрядъ Кучума.

лось на экономическомъ состояніи Тобольска и значеніе его пало. Между-тѣмъ, Тобольскъ процвѣталъ еще въ прошломъ столѣтіи. Такъ, въ 1772 г., посѣтилъ его академикъ Фалькъ и нашелъ въ Тобольскѣ 2 монастыря, 12 камен. церквей, архіерейскій домъ, цейгаузъ, аптеку, 27 шинковъ, 2 гостинныхъ двора съ 65 лавками, до 2274 обывательскихъ домовъ и болѣе 14½ тысячъ русскаго населенія. Мѣстное купечество, кромѣ снабженія жителей разными жизненными припасами, вело значительную торговлю европейск. товарами, закупаемыми на Ирбитской и Нижегородской ярмаркахъ, и изъ Тобольска эти товары шли на всю Сибирь.

Всѣ мѣста въ Тобольскѣ, достойныя вниманія путешественниковъ, находятся въ нагорной его части, гдѣ нѣкогда (до основанія Тобольска и покоренія Сибири) стояла палатка сибирскихъ хановъ. Прежде всего обращаетъ вниманіе стоящій на горѣ *Кремль*, обнесенный стѣною, съ большой каменной башней, извѣстной подъ названіемъ „Шведской", такъ какъ и стѣна, и башня были построены по приказанію перваго сибирскаго генералъ-губернатора князя М. П. Гагарина плѣнными шведами, присланными изъ-подъ Полтавы, послѣ извѣстнаго сраженія.

На горѣ находятся присутственныя мѣста, архіерейскій домъ и старинный Софійскій кафедральный соборъ съ своей замѣчательной ризницей, гдѣ хранится много древнихъ предметовъ, даровъ московскихъ царей. Ризница доступна публикѣ съ надлежащаго разрѣшенія.

Въ этомъ соборѣ заслуживаетъ вниманія икона св. Софіи временъ первой половины XVII ст. и другая такая-же икона съ изображеніемъ Іоанна IV Грознаго. Всѣхъ православныхъ церквей въ Тобольскѣ 25. Изъ нихъ слѣдуетъ также отмѣтить Троицкій и Успенскій соборы, гдѣ похороненъ сибирскій митрополитъ Іоаннъ (Максимовичъ), и церкви Никольскую и Богоявленскую древней шатровой архитектуры. Въ городѣ есть также Знаменскій мужской монастырь, древнѣйшій въ Сибири. Онъ расположенъ на берегу Иртыша при устьѣ нѣболшой р. Абрамовкѣ. Монашествующихъ въ немъ до 10.

Возлѣ архіерейскаго дома стоитъ небольшая часовенка, на которой висѣлъ до 1893 года ссыльный угличскій колоколъ, въ который били въ набатъ при убіеніи царевича Дими-

трія. Борисъ Годуновъ, въ наказаніе за возмущеніе угличанъ, велѣлъ наказать этотъ колоколъ плетьми, отсѣчь ухо и сослать въ Сибирь. Въ 1893 году колоколъ былъ возвращенъ, по Высочайшему повелѣнію, въ Угличъ. Въ Тобольскѣ осталась и хранится въ Музеѣ точная копія съ него изъ папье-маше. Вѣсу въ колоколѣ было 19½ пуд.

Музей, находящійся тутъ-же неподалеку на горѣ, составляетъ гордость Тобольска. Онъ доступенъ публикѣ во всякое время за ничтожную плату. Музей помѣщается при входѣ въ садъ Ермака въ красивомъ каменномъ одноэтажномъ зданіи. Коллекціи музея вполнѣ заслуживаютъ вниманія. Такъ, отдѣлъ археологическій заключаетъ въ себѣ богатую коллекцію бронзовыхъ вещей, весьма интересныхъ по своей древности и оригинальности. Этнографическій отдѣлъ музея содержитъ въ себѣ почти все, что характеризуетъ быть сѣверныхъ инородцевъ Тобольской губерніи—остяковъ и самоѣдовъ. Естественно-историческій отдѣлъ не великъ, но имѣетъ также интересныя цѣнныя вещи. Музей состоитъ подъ высокимъ покровительствомъ Государя Императора.

Къ музею прилегаетъ небольшой, деревянный, довольно красивой архитектуры сарайчикъ, гдѣ хранится катеръ, на которомъ переправились черезъ рѣку Иртышъ Высочайшія особы: въ 1837 году императоръ Александръ II, въ бытность Наслѣдникомъ Престола, и въ 1868 году—великій князь Владиміръ Александровичъ.

На другомъ концѣ того-же сада, на мысѣ Чукманъ, находится памятникъ Ермаку, покорителю Сибири. Памятникъ представляетъ изъ себя высокій (около 7 саж.) мраморный обелискъ, установленный на четырехъугольной пирамидѣ, на сторонахъ которой высѣчено: на западной—„Покорителю Сибири Ермаку“, на восточной—„Воздвигнутъ въ 1839 году“, на южной—„1581 годъ“ и на сѣверной—„1584 годъ“. Памятникъ нуждается въ болѣе внимательномъ къ нему отношеніи со стороны города: какъ самый обелискъ, такъ и основаніе его, дали трещины, съ незначительными пока обломками. Ограда вокругъ памятника, сложенная изъ кирпича, мѣстами обвалилась.

Около сквера по Благовѣщенской улицѣ, гдѣ выстроена часовня въ память императора Александра II, размѣщены



Дѣйств. тайн. сов. Александръ Ивановичъ Деспотъ-Зеновичъ,
бывшій Тобольскій губернаторъ.
(† 26 апрѣля 1895 г.).
(A. I. Despôtt-Zenovitsch).

до 100 пушекъ единороговъ, слѣдовавшихъ въ царствованіе императора Павла I въ пограничныя крѣпости и за смертью этого монарха (въ 1800 г.) остановленныхъ на пути въ Тобольскѣ.

Въ Тобольскѣ 1 католическій храмъ, 1 еврейская синагога, 1 аптека, 3 типографіи, нѣсколько фотографій, книжный магазинъ (Суханова), книжная лавка, публичная библіотека, городской ломбардъ, 2 банка—городской общественный, основан. въ 1866 г., и отдѣленіе государственнаго. Учебныхъ заведеній болѣе 20. Изъ нихъ отмѣтимъ: мужскую гимназію, Маріинскую женскую школу, духовную семинарію (съ образцовой школой при ней), уѣздное училище, духовныя мужск. и женск. училища, школу сельск. повивальныхъ бабокъ, ветеринарно-фельдшерскую школу, 3 пріюта для дѣтей обоего пола, ремесленную школу, курсы церковнаго пѣнія для учителей и учительницъ церковн.-приход. школъ Тобольской епархіи. Къ сожалѣнію, большинство этихъ заведеній помѣщается въ низменной, самой нездоровой части города. Тобольскъ изобилуетъ различными благотворительными и разными обществами. Здѣсь

Попечительство надъ арестантскимъ отдѣленіемъ; попечительство надъ сиропитательнымъ заведеніемъ православно-церковное Братство св. великомученика Димитрія Солунскаго; епархіальный комитетъ православнаго миссіонерскаго общества; епархіальное попечительство о бѣдныхъ духовнаго званія; губернское попечительство дѣтскихъ пріютовъ; мѣстное управленіе общества Краснаго Креста; къ 1-му января 1894 года въ распоряженіи мѣстнаго управленія состояло въ наличности 12918 р. 87 к. годовой взносъ членовъ не менѣе 10 р., а единовременный безъ ограниченія количества; окружное правленіе общества спасанія на водахъ; общество имѣетъ двѣ полустанціи въ Тобольскѣ и спасательные посты въ селахъ Самаровскомъ, Демьянскомъ и Деньщиковскомъ. Дѣйствительные члены вносятъ въ годъ 5 руб. Члены соревнователи отъ 1 до 3 рублей. Внесшіе единовременно 100 руб. признаются пожизненными членами, а внесшіе 500 руб. пользуются правомъ носить установленный серебряный знакъ. Комитетъ Тобольскаго губернскаго музея, состоящій подъ Августѣйшимъ покровительствомъ Государя Императора Николая Александровича. Музей помѣщается въ собственномъ каменномъ зданіи, находящемся въ саду Ермака. При немъ помѣщается метеорологическая станція, коею завѣдуетъ секретарь правленія и корреспондентъ главной физической обсерваторіи Л. Е. Луговскій. Къ 1 января 1893 г. въ коллекціяхъ музея числилось 5863 предмета, въ библіотекѣ 2300 названій, а въ кассѣ денегъ 469 р. 61 к. Ежегодный взносъ не менѣе 3 руб.; единовременный—не менѣе 50 р. Общество вспомоществованія бѣднымъ студентамъ Тобольской губерніи. Оно имѣетъ цѣлью оказаніе помощи молодымъ людямъ, окончившимъ

курсъ въ среднихъ учебныхъ заведеніяхъ Тобольской губерніи и поступающимъ въ высшія учебныя заведенія. Годовой членскій взносъ 10 р. Общество имѣетъ основной и оборотной капиталы. За двадцатисеми-лѣтній періодъ существованія общество имѣло на своемъ попеченіи 150 лицъ, на которыхъ выдало 65949 руб. 71 коп.; изъ этой суммы возвращено въ кассу общества 24293 руб. 3 коп. и числится въ долгу 32245 р. 92¼ к. и не подлежащихъ возврату, за смертью стипендіатовъ, 9401 р. 75¾ к. Общество вспомоществованія бѣднымъ учащимся въ Тобольской гимназіи. Предсѣдателемъ, по уставу, состоитъ директоръ гимназіи. Членскій взносъ— не менѣе 3 рублей въ годъ. Тобольское попечительное общество о бѣдныхъ. Дѣлами общества завѣдуетъ комитетъ, состоящій изъ 12 попечительницъ. Общество выдаетъ небольшія денежныя пособія бѣднѣйшимъ жителямъ города. Кромѣ того, общество имѣетъ особый капиталъ, съ помощью котораго общество содержитъ народную столовую. Изъ этой столовой обѣды отпускаются за самую умѣренную плату, а совершенно бѣднымъ и безплатно; совѣтъ, завѣдующій ремесленной школой, состоитъ изъ 5 членовъ. Воспитанниковъ въ 1893 году было 33, школа помѣщается въ собственномъ домѣ. Владимірская мѣщанская богадѣльня. Открыта въ 1869 году и содержится на проценты съ капитала, пожертвованнаго купцомъ П. Ѳ. Плехановымъ и на пособія отъ купеческаго и мѣщанскаго обществъ. Общество взаимнаго страхованія отъ огня. Правленіе общества состоитъ изъ 3-хъ членовъ. Къ 1 января 1894 г. въ обществѣ состояло на страхѣ недвижимыхъ имуществъ 139, застрахованныхъ въ суммѣ 355919 руб. Въ 1893 году получено обществомъ чистой прибыли 2822 руб. 76 коп. Физико-медицинское общество—существуетъ съ 1864 г. Годовой членскій взносъ 5 руб. Тобольское общественное собраніе—помѣщается въ собственномъ домѣ, по Рождественской улицѣ. Дѣлами клуба завѣдуетъ совѣтъ старшинъ, предсѣдателемъ котораго состоялъ Владиміръ Михайловичъ Кудрявцевъ. Годовой членскій взносъ 6 рублей. Офицерское собраніе Тобольскаго резервнаго баталіона. Членами онаго по уставу числятся всѣ офицеры резервнаго баталіона. Дѣлами собранія завѣдуетъ распорядительный комитетъ. Собраніе въ лѣтнее время помѣщается въ лагерѣ, а въ зимнее—для танцевальныхъ вечеровъ арендуетъ помѣщеніе общественнаго собранія. Годовой членскій взносъ 6 р. Тобольская безплатная лѣчебница для приходящихъ бѣдныхъ больныхъ. Открыта по иниціативѣ бывшаго начальника губерніи А. И. Деспотъ-Зеновича 17 октября 1863 г. Дѣйствуетъ согласно уставу, утвержденному г. министромъ внутреннихъ дѣлъ 14 іюля 1865 г., и содержится на частныя пожертвованія, съ пособіемъ изъ городскихъ средствъ и отъ Тобольскаго попечительства общества о бѣдныхъ. Управляющимъ лѣчебницей состоялъ въ 1894 г. ст. совѣт. Николай Николаевичъ Де-Карлино. Членовъ благотворителей 4. Въ лѣчебницѣ принимаютъ участіе въ подачѣ безплатной помощи больнымъ, кромѣ управляющаго,—12 врачей. Въ 1893 годъ лѣчебницею оказана помощь 6585 лицамъ, изъ коихъ было взрослыхъ обоего пола 5668 и дѣтей 917. Выдано 4210 безплатныхъ рецептовъ, при чемъ больные получали даровыя лѣкарства изъ аптеки лѣчебницы. Число оказанныхъ врачебныхъ и оперативныхъ пособій было 1728. Пріемъ больныхъ ежедневно отъ 9 до 12 часовъ. Лѣчебница помѣщается въ домѣ А. С. Суханова, на Благовѣщенской

улицѣ. Тобольское отдѣленіе Императорскаго музыкальнаго общества; отдѣльнаго помѣщенія не имѣетъ и пользуется залою общественнаго собранія. Годовой взносъ для дѣйствительныхъ членовъ 100 руб., для членовъ исполнителей 5 руб. въ годъ. Тобольское драматическое общество,—за неимѣніемъ своего помѣщенія, пользуется помѣщеніемъ общественнаго собранія. Годовой членскій взносъ для членовъ исполнителей 3 руб. и для членовъ посѣтителей 5 руб. Тобольское общество потребителей, уставъ котораго утвержденъ 13 ноября 1893 года. Правленіе состоитъ изъ 12 членовъ; Тобольское общество трезвости,—открыло свои дѣйствія съ 1893 года. Общество имѣетъ двѣ чайныхъ: одну для интеллигенціи, другую—для простаго народа; при первой кабинетъ для чтенія. Общество устраиваетъ еженедѣльныя чтенія съ туманными картинами. Тобольская городская народная библіотека,—открыта 1 января 1891 г. Она составилась изъ переданныхъ А. И. Сухановымъ 525 экземпляровъ книгъ и брошюръ, субсидіи отъ города и пожертвованій. Къ 1-му января 1894 г. въ библіотекѣ находилось до 1600 экз. книгъ. Въ теченіе года выдается приблизительно до 16100 книгъ. Взносъ за чтеніе 5 к. въ мѣсяцъ. Публичная библіотека А. С. Суханова,—открыта 15 октября 1886 года. Къ 1-му декабря 1893 года въ ней считалось до 6000 томовъ, въ томъ числѣ до 700 иностранныхъ; подписчиковъ 100 человѣкъ. Ночлежный домъ содержится на счетъ города и даетъ даровой пріютъ среднимъ числомъ отъ 25 до 40 челов. ежедневно. Домъ трудолюбія.

Въ Тобольскѣ, кромѣ губернскаго тюремнаго замка, находятся еще каторжныя тюрьмы. Недавно, по иниціативѣ супруги бывшаго тобольскаго вице-губернатора (нынѣ нижегородскаго) барона К. П. Фридериксъ—баронессы О. В., при 2-й каторжной тюрьмѣ, открыта библіотека—первая въ этомъ родѣ въ Сибири. При 1-й каторжной тюрьмѣ устроена суконная фабрика стараніями бывшаго тобольск. губ. д. с. с. Н. М. Богдановича (нынѣ начальника Главнаго тюремнаго управленія). Работы арестантовъ тобольскихъ каторжныхъ тюремъ были на Всероссійской выставкѣ 1896 г. въ Нижнемъ Новгородѣ и обращали вниманіе какъ дешевизной, такъ и доброкачественностью. Въ Тобольскѣ издаются: „Сибирскій Листокъ“, частная газета, имѣющая, преимущественно, торгово-экономическій характеръ, „Тобольскія Епархіальныя Вѣдомости“, „Тобольскія Губернскія Вѣдомости“, неоффиціальная часть которыхъ весьма обширная, ведется опрятно и умѣло, даетъ массу интересныхъ свѣдѣній по сибиревѣдѣнію и, вообще, представляется выдающимся провинціальнымъ періодическимъ изданіемъ, и „Ежегодникъ Тобольскаго губернскаго музея“. За послѣднее время появились въ печати слухи, что изданіе не-

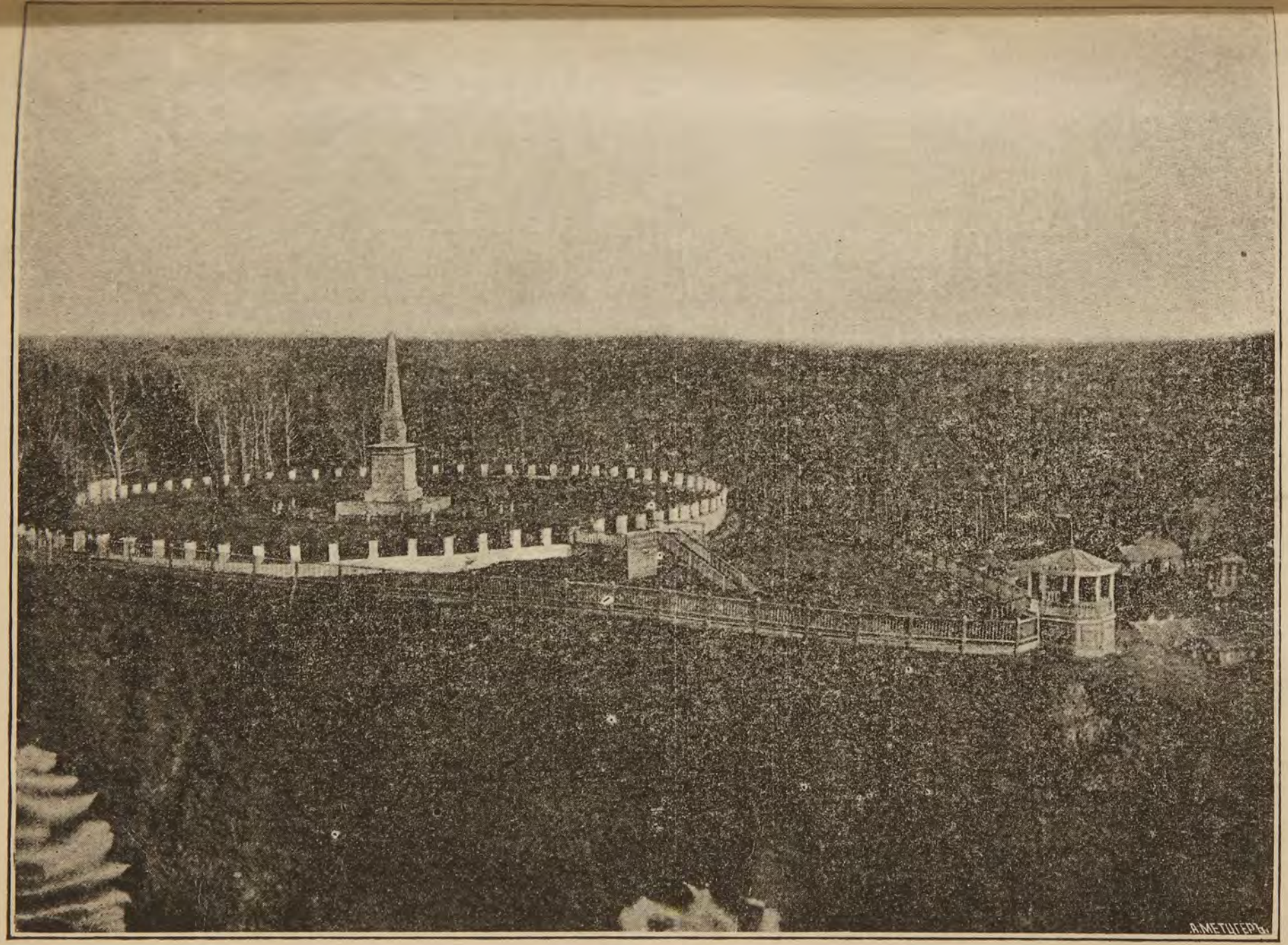

Памятникъ покорителю Сибири Ермаку Тимофеевичу (въ Тобольскѣ).
(Le monument du conquérant de la Sibérie Ermak Timoféevitsch à Tobolsk)

оффиц. части въ томъ обширномъ видѣ, какъ теперь, прекратится съ 1 января 1897 г. Остается только пожалѣть этому и пожелать, чтобы слухи эти не оправдались. Въ Тобольскѣ 13 врачей, 3 ветеринара, нѣсколько фельдшеровъ, медицинскихъ и ветеринарныхъ, и повивальныхъ бабокъ, 1 городская больница, 1 воен. лазаретъ; есть больницы при тюрьмахъ и при нѣкот. учебн. заведеніяхъ, а также есть ветеринарная клиника (при в.-ф. школѣ).

Въ Тобольскѣ имѣетъ резиденцію епископъ, носящій титулъ „Тобольскаго и Сибирскаго". Прежде въ раіонъ вѣдѣнія епископской каѳедры въ Тобольскѣ входила вся Сибирь. Даемъ списокъ сибирскихъ іерарховъ до 1834 г., когда послѣдовало образованіе и Томской епархіи.

До основанія въ Сибири особой епархіи, сибирское духовенство зависѣло по духовнымъ дѣламъ отъ архіепископа Вологодскаго и Великопермскаго, но въ царствованіе Михаила Ѳеодоровича, при патріархѣ Филаретѣ, была основана въ 1620 г. епархія Сибирская и г. Тобольскъ былъ назначенъ резиденціею сибирскихъ архипастырей съ титуломъ „архіепископовъ Сибирскихъ и Тобольскихъ". Первымъ архіеп. былъ архимандритъ Новгородскаго Хутынскаго монастыря *Кипріанъ* (1620—1624 г.г.). Составилъ первую сибирскую лѣтопись. Особенно заботился о строеніи церквей и монастырей и обращеніи въ христіанство язычниковъ и магометанъ. При немъ были основаны монастыри: Преображенскій и Введенскій на р. Нейвѣ, Рождественскій на Тагилѣ, Туринскій, Николаевскій, Ильинскій дѣвичій въ Тюмени, Успенскій мужской въ Томскѣ, Рождественскій дѣвичій въ Енисейскѣ, Спасскій мужской и женскій Параскіевской въ Тарѣ. При немъ въ Сибири было до 12 монастырей съ 300 монаш. и 30 церквей съ 50 человѣками бѣлаго духовенства. *Макарій* (1624—1635) хиротонисованъ изъ игумена Костромскаго Богоявленскаго монастыря. Обращалъ особенное вниманіе на исполненіе иноками монастырскихъ уставовъ. Вслѣдствіе строгихъ требованій, слабая по жизни братія и вкладчики Томскаго Успенскаго монастыря, не желая подчиняться строгости монастырскихъ уставовъ, разбѣжались, и монастырь на нѣкоторое время запустѣлъ. Почилъ въ Тобольскѣ. *Нектарій* (1636—1640) изъ настоятелей Нилово-Столбенской пустыни. При немъ написана живописцемъ протодьякономъ тобольскаго кафедральнаго собора Матвѣемъ икона Знаменской Божіей Матери Абалакской. *Герасимъ* (1640—1650) изъ игуменовъ Новгородскаго Тихвинскаго монастыря. Прилагалъ особенное стараніе къ сооруженію новыхъ церквей и монастырей. Возобновилъ сгорѣвшій въ 1643 г. въ Тобольскѣ деревянный соборный храмъ Софіи, Премудрости Божіей. При немъ были основаны слѣдующіе мужскіе монастыри: Енисейскій, Спасскій, Долматовскій Рафаиловскій по р. Исети, Введенскій около гор. Красноярска на р. Березовкѣ, Христорождественскій въ г. Кузнецкѣ и возобновленъ былъ монастырь Успенскій въ г. Томскѣ. Во время его управленія епархіею въ Сибири было 81 муж. и

жен. монастырей и до 100 церквей. Почилъ въ Тобольскѣ. *Симеонъ* (1651—1664 гг.). Въ архіепископа сибирскаго хиротонисованъ изъ игуменовъ Боровскаго Пафнутіева монастыря. Вводилъ въ сибир. цер. правильное пѣніе и единогласное чтеніе псалтыря. При немъ начали употребляться при богослуженіи исправленныя патріархомъ Никономъ церковныя книги и введена кормчая книга. Основалъ нѣсколько муж. монастырей: Междугорскій Іоанновскій около Тобольска (нынѣ женскій), Кондинскій, Свято-Троицкій (нынѣ женскій), Спасскій въ Якутскѣ, Троицкій въ Туруханскѣ, Алексѣевскій въ Томскѣ, Троицкій въ Киренскѣ. При архіепископѣ Симеонѣ явились мощи мученика Василія Мангазейскаго, въ бывшемъ гор. Мангазеѣ, на р. Тазѣ. Въ Сибири начинаетъ распространятся расколъ. Въ 1657 г. царемъ Ал. Мих. подтверждена грамота Бор. Годунова, который даровалъ духовенству право вѣдаться своимъ судомъ по всѣмъ дѣламъ, кромѣ разбойныхъ; духовенство избавлено отъ разныхъ земскихъ налоговъ и повинностей. Затѣмъ, сибирскимъ іерархамъ былъ присвоенъ титулъ митрополитовъ **Сибирскихъ** и **Тобольскихъ** и первымъ съ такимъ титуломъ былъ *Корнилій* (1664—1678 г.г.) изъ архимандритовъ Новгородскаго Хутынскаго монастыря. Въ 1668 г. вызванъ былъ въ Москву для постановленія въ Сибирскіе митрополиты, причемъ въ іерархическомъ порядкѣ сибирская епархія поставлена на 4-ю степень метрополіи. Въ томъ-же году по царскому указу и по патріаршей грамотѣ ему велѣно было садится на осла и водить осла боярамъ, окольничимъ, стольникамъ и дворянамъ.*) Перенесеніе въ 1670 г. мощей Василія Мангазейскаго изъ города Мангазеи въ Туруханскій Троицкій монастырь. Въ Иркутскѣ основанъ монастырь Вознесенскій. Митрополитъ Корнилій почилъ въ Тобольскѣ. *Павелъ I* (1678—1692 г.г.) изъ архимандритовъ Московскаго Чудова монастыря. При немъ построены первыя въ Сибири каменныя зданія: церковь Абалакской Божіей матери, въ Тобольскѣ Троицкій соборъ, Тобольскій каѳедральный соборъ, сгорѣвшій во время большаго пожара, бывшаго въ Тобольскѣ въ 1680 г., и архіерейскій домъ въ два этажа, съ домовою церковью. Въ архипастырство митрополита Павла основаны были мужскіе монастыри: въ Селенгинскѣ Троицкій и Посольскій Преображенскій; запрещено продавать и уступать вкладами помѣстья сибирскимъ монастырямъ безъ царскаго указа. Въ Сибири появляется секта самосожигателей. *Игнатій* (1692—1701 г.г.) изъ настоятелей Московскаго Новоспасскаго монастыря. Особенное вниманіе обратилъ на расколъ, распространенный въ Сибири сосланными туда патріархомъ Никономъ расколоучителями—протопопомъ Аввакумомъ, Лазаремъ, арміяниномъ Іосафомъ Истоминымъ и другими. Игнатій извѣстенъ также своими литературными трудами. Между прочимъ, онъ написалъ три окружныхъ посланія сибирскимъ раскольникамъ и описалъ жизнь и подвигъ праведнаго Симеона, мощи котораго находятся въ селѣ Меркушинскомъ, Пермской губерніи. Въ Иркутскѣ построенъ Знаменскій женскій монастырь. Въ Пекинѣ освященъ первый православный храмъ для русскихъ, взятыхъ въ плѣнъ китайцами при осадѣ Албазинской крѣпости на Амурѣ. Патріаршимъ указомъ велѣно въ сибирской епархіи назначить по уѣзднымъ городамъ

*) Старинный обрядъ шествія на осляти (а за неимѣніемъ ихъ на конѣ) былъ исполненъ въ Сибири въ 1677 г.

десятильниковъ *) изъ духовенства, вмѣсто прежде бывшихъ изъ свѣтскихъ. Царскою грамотою сибирскимъ воеводамъ запрещено строить новые монастыри безъ царскаго указа и давать имъ земли, а также казенное жалованье настоятелямъ мужскихъ монастырей, игуменьямъ и священникамъ приход. церквей, имѣющимъ помѣстья. *Димитрій Ростовскій Св. Чудотворецъ* (1701—1702 гг.) изъ архимандритовъ Новгородъ-Сѣверскаго Спасскаго монастыря. По случаю слабаго здоровья и по желанію окончить обширный трудъ составленія Четій-Миней, Св Димитрій въ Сибирь не ѣздилъ и съ согласія императора Петра I жилъ въ Москвѣ и управлялъ сибирскою епархіею заочно. Въ 1702 году былъ назначенъ митрополитомъ въ г. Ростовъ. Въ это время въ Сибири было до 160 церквей. *Филоѳей* (1702—1711 гг.) изъ намѣстниковъ Брянскаго Свѣнскаго монастыря (О немъ см. также выше—въ описаніи Тюмени). Архипастырская дѣятельность преосвященнаго Филоѳея выразилась въ заботахъ по образованію духовнаго юношества, по устроенію и умноженію церквей и улучшенію быта сибир. духовенства, по борьбѣ съ расколомъ и въ особенности по миссіонерскому дѣлу. Въ 1703 г. онъ основалъ въ Тобольскѣ, при архіерейскомъ домѣ, первую въ Сибири славяно-русскую школу. Около 1708 года въ Тюмени построенъ каменный Троицкій монастырь и въ Иркутскѣ каменный соборъ Въ 1716—1719 гг. посѣтилъ Сургутскій, Нарымскій и Кетскій округа, а также нынѣшнія губерніи Томскую, Енисейскую, Иркутскую и отдаленный Туруханскій край. Въ 1706 году учреждено викаріатство иркутское. Въ Камчатку отправлена первая духовная миссія. Ко времени оставленія Филоѳеемъ сибирской епархіи, въ ней было до 448 церквей и 37 монастырей. Послѣ Филоѳея митрополиты сибирскіе титуловались Тобольскими и всея Сибири и первымъ былъ *Іоаннъ* (1711—1715 гг.), бывшій епископъ Черниговскій. Родился въ 1653 г. Воспитаніе получилъ въ Кіевской духовной академіи. При немъ была отправлена въ Пекинъ первая духовная миссія. Сдѣлано распоряженіе объ уничтоженіи кумировъ и кумирницъ у сибирскихъ инородцевъ-язычниковъ. Почилъ въ Тобольскѣ. *Филоѳей*, въ схимѣ Ѳеодоръ (1715—1721 гг.) вторично управлялъ сибирскою епархіею. Почилъ въ Тобольскѣ. *Антоній I* (1721—1740 гг.),бывшій архіепископъ Черниговскій. Обращалъ особенное вниманіе на просвѣщеніе христіанскою вѣрою сибирскихъ и пограничныхъ съ Сибирью язычниковъ. Основалъ въ Камчаткѣ нѣсколько церквей и монастырь Успенскій. Въ управленіе митрополита Антонія епархіею, въ 1727 году, въ Иркутскѣ учреждена самостоятельная епархія. Въ Сибири снова усиливаются секта самосожигателей. Въ тобольской славяно-русской школѣ введено преподаваніе латинскаго языка. Преосв. Антоній представился въ Тобольскѣ. *Никодимъ* (1740—1741 г.г.) изъ епископовъ Черниговскихъ. Въ Сибирь не ѣздилъ, ибо по болѣзни былъ оставленъ въ Москвѣ. *Арсеній* (1741—1742 г.г.) изъ іеромонаховъ Синодальнаго дома. Управлялъ Сибирскою епархіею около года и въ Тобольскѣ пробылъ менѣе двухъ мѣсяцевъ, когда былъ назначенъ въ Ростовъ. *Антоній II* (1742—1748 г.г.) изъ намѣстниковъ Троицкой Сергіевой Лавры. Заботился объ образованіи духовнаго юношества и о построеніи каменныхъ

*) Вродѣ нынѣшнихъ благочинныхъ.

церквей въ епархіи. Въ 1744 г. основалъ въ Тобольскѣ духовную семинарію и при ней библіотеку. Имъ заведены также школы при монастыряхъ: Рафаиловскомъ, Томскомъ Алексѣевскомъ и Енисейскомъ. Тогдашнее духовное епархіальное правленіе переименовано въ духовную консисторію. Въ 1747 году Иркутская епархія была временно присоединена къ Тобольской. Почилъ въ Тобольскѣ. *Сильвестръ* (1749—1755 г.г.) изъ настоятелей Свіяжскаго Богородицкаго монастыря. Дѣятельность преосвящ. Сильвестра на тобольской каѳедрѣ выразилась въ заботахъ о построеніи новыхъ церквей, въ устройствѣ духовно-учебныхъ заведеній, въ борьбѣ съ расколомъ и въ обращеніи въ христіанство инородцевъ. Въ Сибири продолжаетъ распространяться расколъ и опять появляются самосожигатели. Иркутская епархія снова отдѣлена отъ Тобольской. *Павелъ II* (1758—1768 г.г.) изъ архимандритовъ Новгородскаго Юрьева монастыря. Обращалъ особенное вниманіе на тобольскую семинарію, на сооруженіе новыхъ церквей, на обращеніе язычниковъ въ православіе и на борьбу съ расколомъ. Число раскольниковъ въ тобольской епархіи съ каждымъ годомъ увеличивается вслѣдствіе побѣговъ ихъ изъ Россіи, а также вслѣдствіе переселенія ихъ въ Сибирь по распоряженію правительства. Самосожженія продолжаются. Въ началѣ царствованія императрицы Екатерины II, въ 1764 г., церковныя вотчины были изъяты изъ духовнаго вѣдомства и болѣе 13,000 крестьянъ обращены въ т. наз. экономическіе крестьяне, уменьшены были также монастырскіе оклады. Вслѣдствіе этой реформы многіе монастыри остались за штатами, а нѣкоторые вовсе закрылись. Архипастырь представилъ въ Св. Синодъ протестъ противъ отобранія церковныхъ имуществъ въ епархіяхъ Сибирскихъ, какъ состоящихъ при иныхъ условіяхъ, чѣмъ другія епархіи. По преданію на протестъ митрополита Павла, доложенный государынѣ, императрица Екатерина разгнѣвалась и преосвященнаго потребовали въ Петербургъ, но, не смотря на два указа Св. Синода, Павелъ въ Петербургъ не ѣхалъ. Наконецъ, по именному Высочайшему повелѣнію, выѣхалъ изъ Тобольска въ 1763 году. Императрица Екатерина нѣсколько разъ призывала къ себѣ митрополита, но онъ не являлся и говорилъ: „я никуда не поѣду, а только въ Синодъ, которому обязанъ послушаніемъ.“ Посылали преосвящен. обратно въ Тобольскъ управлять епархіею, но онъ ѣхать туда отказался, изъявивъ желаніе удалиться на покой въ Кіево-Печерскую лавру, каковая просьба его и была уважена. Павелъ былъ послѣдній митрополитъ Сибирскій и Тобольскій. Затѣмъ, идутъ:

Архіепископы Тобольскіе и Сибирскіе. Первый *Варлаамъ I* (1768—1802 г.г.) изъ архимандритовъ Новоторжскаго Борисоглѣбскаго монастыря. Управлялъ епархіею 33 года. При немъ въ Тобольскѣ въ 1788 г. былъ большой пожаръ, во время котораго сгорѣло 1000 домовъ, мужской Знаменской монастырь и 9 приходскихъ церквей. Въ 1792 году возведенъ въ санъ архіепископа. Почилъ въ Тобольскѣ. Основалъ Абалакскій Знаменскій монастырь. *Антоній III* (1803—1806 г.г.) изъ епископовъ Вологодскихъ и Устюжскихъ. Принималъ мѣры къ умноженію числа учащихся въ тобольской семинаріи, устроилъ при нѣкоторыхъ монастыряхъ нѣсколько школъ. Въ управленіе тобольскою епархіею преосвящен. Антонія послѣдовало Высочайшее повелѣніе о строеніи, въ видахъ противопожарныхъ, во всей Имперіи, не исключая и

Сибири, какъ въ городахъ, такъ и въ селеніяхъ, однѣхъ только каменныхъ церквей. Антоній былъ извѣстенъ своими учено-литературными трудами и былъ членомъ разныхъ ученыхъ обществъ. При архіепископѣ Антоніи, въ г. Иркутскѣ совершилось открытіе Св. мощей Святителя Иннокентія. *Амвросій I* (1806—1822г.г.) изъ епископовъ Оренбургскихъ и Уфимскихъ. Курсъ ученія окончилъ въ Кіевской духовной академіи. Благодаря его ходатайству, было отмѣнено въ Сибири Высочайшее повелѣніе строить въ селахъ лишь каменныя церкви. Заботился объ умноженіи образованнаго духовенства. Въ 1807 году открылъ въ Томскомъ Алексѣевскомъ монастырѣ, вмѣсто прежней русской школы, трехъ-классное латино-русское училище подъ названіемъ духовной гимназіи. При немъ была преобразована и улучшена тобольская семинарія. Въ Тобольскѣ было открыто въ 1818 году отдѣленіе Библейскаго общества. Преосвящен. Амвросій самъ никогда не произносилъ съ каѳедры поученій вслѣдствіе своего, страннаго для мѣстнаго населенія, малороссійскаго выговора. Къ концу своего управленія Тобольскою епархіею былъ Высочайше награжденъ алмазнымъ крестомъ на клобукъ. Воспрещено возобновлять въ Сибири старообрядческія часовни. *Амвросій II* (1822—1825 г.г.) изъ епископовъ Вятскихъ. Въ его время построены первые христіанскіе храмы въ Киргизской степи,—въ станицахъ Кочетавской и Каркаралинской въ 1824 году. Въ томъ-же году открыто въ Тобольскѣ попечительство о бѣдныхъ духовнаго званія. При архіепископѣ Амвросіи введено въ 1823 г. „Сибирское Учрежденіе“, составленное Сперанскимъ, по которому Сибирь была раздѣлена на два генералъ-губернаторства. Почилъ въ Тобольскѣ. Отдѣлена отъ Тобольской епархіи къ Иркутской, губернія Енисейская. *Евгеній* (1826—1831 г.г.) изъ епископовъ Курскихъ. Образованіе получилъ въ Троицко-лаврской семинаріи. Ревизовалъ по Высочайшему повелѣнію Тобольскую епархію. Обращалъ, преимущественно, свое вниманіе на православное миссіонерство въ Березовскомъ краѣ. Учредилъ въ Тобольской епархіи миссію—Алтайскую въ Бійскомъ округѣ, Томской губерн., для проповѣди среди язычниковъ—калмыковъ, черневыхъ татаръ и телеутовъ. *Павелъ III* (1831 г.) изъ епископовъ Могилевскихъ. Образованіе получилъ въ Московской Троицко-лаврской семинаріи. По случаю болѣзни дѣлами епархіальными не занимался, изъ келій своихъ никуда не выѣзжилъ и не выходилъ. Почилъ въ Тобольскѣ, проживъ въ этомъ городѣ всего 22 дня. *Аѳанасій I* (1832—1834 г.г.) изъ епископовъ Нижегородскихъ. Образованіе получилъ въ С.-Петербургской духовной академіи. Обращалъ особенное вниманіе на увеличеніе числа церквей въ епархіи и на ихъ благоустройство. Настоялъ на заведеніи повсемѣстно въ церквахъ библіотекъ. Въ 1834 г. открыта епархія Томская, съ отдѣленіемъ къ ней изъ состава Тобольской епархіи губерній Томской, Енисейской и нѣкоторыхъ частей нынѣшней Семипалатинской области. Аѳанасій былъ одинъ изъ образованнѣйшихъ тобольскихъ архіепископовъ. Кромѣ богословскихъ и философскихъ наукъ, преосвященный изучалъ археологію, древн. и нов. географію, зоологію, минералогію, геологію, сравнит. анатомію и др. науки, превосходно зналъ древніе языки, а изъ новыхъ—французскій и итальянскій. Имѣлъ библіотеку въ количествѣ болѣе 10,000 томовъ. Тобольскою епархіею правилъ до 1842 г. Почилъ въ Тобольскѣ.

Тобольскъ оживляется болѣе во время навигаціи, когда къ нему приходятъ пароходы. Пароходы останавливаются 2—3 часа и путешественникъ имѣетъ возможность осмотрѣть этотъ историческій сибирскій городъ. Здѣсь еще могила автора извѣстной сказки „Конекъ Горбунокъ", урожденца Тобольска, Петра Павловича Ершова, скончавшагося 18 августа 1869 г. и похороненнаго на Тобольскомъ кладбищѣ—за валомъ (по выраженію мѣстныхъ жителей—„на завальѣ"), и историка Сибири Петра Андреевича Словцева, скончавшагося 28 марта 1843 года. Литературные труды П. А. Словцова, за исключеніемъ „Историческаго обозрѣнія Снбири", изданнаго во 2-ой разъ въ 1886 году, составляютъ нынѣ библіографическую рѣдкость. Въ „Календарѣ Тоб. губ." на 1894 г. помѣщены его „Письма изъ Сибири 1826 г." и помѣщена краткая біографія. Въ „Путеводителѣ" мы помѣщаемъ портретъ Ершова, а также Александра Ивановича Деспота-Зеновича, тоже уже умершаго (26 апрѣля 1895 г.), особенно чтимаго въ Сибири тобольскаго губернатора (съ 30 января 1863 г. по 12 іюня 1867 г.). Біографическія свѣдѣнія объ Ершовѣ и Деспотѣ-Зеновичѣ читатели найдутъ въ „Путеводителѣ по всей Сибири" 1-го изданія.

Въ 14 верстахъ отъ Тобольска лежитъ село Абалакское, около котораго существуетъ Абалакскій мужской 3-го класса монастырь. Въ этомъ монастырѣ находится чтимая по всей Сибири чудотворная икона Абалакской Божіей Матери. Она написана въ 1637 г., по видѣнію жившей на Абалакскомъ погостѣ богобоязненной вдовицы Маріи. „Узрѣла она, говоритъ преданіе, стоящую на воздухѣ икону Знаменія Пресвятой Богородицы, съ изображеніемъ по сторонамъ Св. Николая Чудотворца и Маріи Египетской, и услышала исходящій отъ образа гласъ: „Марія! объяви свое видѣніе народу и скажи, чтобы построили на Абалакскомъ погостѣ церковь во имя Знаменія Пресвятой Богородицы". Марія не исполнила этого приказанія, и видѣніе повторилось еще нѣсколько разъ. Тогда она уже стала разсказывать всѣмъ о своихъ видѣніяхъ и, по благословенію архіепископа Нектарія и усердіемъ Абалакскихъ и Тобольскихъ жителей, была сооружена новая деревянная церковь въ Абалакѣ. Въ это время богатый

крестьянинъ Павелъ Кока, много уже лѣтъ лежавшій въ разслабленіи, далъ обѣтъ написать икону Знаменія Пресвятой Богородицы, съ предстоящими по сторонамъ св. Николаемъ и преподобною Маріей Египетской. Работу эту исполнилъ протодіаконъ Тобольскаго Софійскаго собора, Матѳій, искуснѣйшій въ тогдашней Сибири живописецъ. Обѣтъ былъ услышанъ свыше, и Кока исцѣлился"... Впослѣдствіе чудеса отъ Абалакской иконы привели къ мысли устроить здѣсь мужской монастырь. Абалакскій монастырь построенъ въ весьма живописной мѣстности и отличается своимъ благоустройствомъ. Въ настоящее время при монастырѣ устраивается большая гостинница, для которой будетъ построено двухъ-этажное зданіе.

Также отмѣтимъ въ окрестностяхъ Тобольска, такъ называемое, „Кучумово городище", находящееся въ 19 верстахъ отъ Тобольска и въ верстѣ отъ большаго сибирскаго тракта, на крутомъ, высокомъ берегу Иртыша. Городище представляетъ собою слѣды развалинъ историческаго Искера или Сибири—резиденціи хана Кучума. До сихъ поръ видѣнъ еще валъ, ровъ, нѣсколько ямъ и остатки старыхъ кладбищъ.

Въ Тобольскѣ есть 2 гостинницы съ номерами отъ 50 к. Весьма плохія. Много постоялыхъ дворовъ. Содержаніе въ нихъ дешевое, но они не отличаются ни чистотой, ни удобствами. Есть извозчики.

Такса извозчиковъ:

1) За ѣзду легковые извозчики получаютъ плату въ часъ по 20 к. и за конецъ по нагорной части и по подгорной, кромѣ Подчувашинскаго предмѣстья, по 10 к., а за конецъ изъ подгорной въ нагорную часть 15 к.; весною и осенью, съ 15-го марта по 1-е мая и съ 15-го августа по 1-е ноября, плата увеличивается за одинъ конецъ на 5 к. и за часъ на 5 же коп.

2) Лѣтомъ же отъ пароходныхъ пристаней во всѣ мѣста подгорной части города извозчики получаютъ по 30 к. и во всѣ мѣста нагорной части по 40 коп.

Ломовые извозчики получаютъ плату ниже легковыхъ на 5 к. въ часъ и на 5 к. за одинъ конецъ. За перевозку тяжестей ломовые извозчики получаютъ плату по взаимному съ кладчикомъ соглашенію.

Даемъ также болѣе подробныя адресныя свѣдѣнія о времени пріема въ нѣкоторыхъ учрежденіяхъ г. Тобольска и времени прих. и отх. почтъ.

Губернскій музей (на горѣ, при садѣ, у памятника Ермаку). Пріемъ посѣтителей ежедневно, кромѣ понедѣльниковъ, въ теченіе 3-хъ часовъ (или отъ 12-ти до 3-хъ или отъ 3-хъ до 6-ти час. по полудни). Въ ча-

сы пріема на музеѣ бываетъ поднятъ флагъ. Плата за входъ: со взрослыхъ—20 к.; дѣти и нижніе воинскіе чины платятъ половину. *Публичная библіотека А. С. Суханова* (Пятницкая улица, собственный домъ) открыта ежедневно, отъ 11 час. утра до 7 час. по полудни, исключая воскресныхъ и праздничныхъ дней, когда выдача книгъ производится съ 12 час. дня до 4 час. пополудни. *Городская народная библіотека* (при публичной библіотекѣ А. С. Суханова) открыта въ тѣ же часы, что и библіотека А. С. Суханова. *Городская лѣчебница* (д. бывшій Ширкова, по Захарьевской улицѣ). Управляющій лѣчебницей врачъ Н. Н. Де-Карлино. Пріемъ приходящихъ больныхъ для безплатныхъ консультацій ежедневно съ 9 ч. утра, гг. дежурными врачами. *Повивально-фельдшерская школа* (собств. домъ на горѣ, Большая улица). Завѣдывающій школой врачъ И. И. Покровскій. Пріемъ (женскія болѣзни) во всякое время дежурными фельдшерицаами и акушерками. *Ветеринарно-фельдшерская школа* (д. бывшій Игнатьевой, на Тобольскомъ проспектѣ). Осмотръ больныхъ животныхъ и подача пособій ежедневно, кромѣ праздниковъ, съ 9 час. утра до 2 час дня. Амбулаторія тоб. губ. больницы обществ. призрѣнія: въ понедѣльникъ съ 9 утра до 12 ч. (врачъ С. М. Кевличъ), во вторникъ отъ 10 до 12 ч. дня (А. А. Красовскій), въ среду отъ 10 до 12 ч. дня (И. И. Покровскій), въ четвергъ отъ 9 до 12 ч. дня (С. М. Кевличъ), въ пятницу отъ 10 до 12 ч. дня (А. А. Красовскій) и въ субботу отъ 10 до 12 ч. дня (И. И Покровскій). *Родильный покой* (при губернской больницѣ, на горѣ). Пріемъ роженицъ во всякое время—за плату. *Почты.* Пріемъ и выдача простой и заказной корреспонденцій ежедневно съ 8 ч. утра до 3 ч. пополудни и отъ 5 до 7 ч. вечера; страховой корреспонденціи, денежныхъ пакетовъ, узловъ и цѣнныхъ пакетовъ и посылокъ—съ 8 ч. утра до 2 ч. пополудни; эстафетъ—во всякое время. Принятая за часъ простая, а заказная и страховая корреспонденція за два часа до отхода почты, въ день отправленія на извѣстный трактъ, отходятъ въ тотъ же день, а именно: на томско-сибирскій трактъ по понедѣльникамъ и пятницамъ въ 10 час. вечера; на Тюмень и Россію—по вторникамъ и субботамъ—въ то же время; въ Березовъ и мѣстность Березовскаго края—черезъ каждыя двѣ недѣли. Одноконная почта съ простой и заказной корреспонденціей отправляется: на томско-сибирскій трактъ по вторникамъ; на Тюмень и Россію—по четвергамъ; въ Березовъ же такой отправки не бываетъ. Почта приходитъ: изъ Тюмени и Россіи со страховой корреспонденціей—по вторникамъ и пятницамъ; одноконная же съ простой корреспонденціей—по понедѣльникамъ; съ томско-сибирскаго тракта со страховой корреспонденціей—по средамъ и субботамъ и одноконная простая оттуда же—по понедѣльникамъ; изъ Березовскаго края двухконная со страховой корреспонденціей—черезъ двѣ недѣли. Пріемъ и выдача корреспонденціи въ праздничные и воскресные дни производится только съ 11 до 2 час. пополудни.

Торговля въ Тобольскѣ производится, главнымъ образомъ, рыбой и пушниной. Общая сумма ежегодныхъ коммерческихъ оборотовъ—приблизительно отъ 1 до 1½ мил. рублей. Даемъ также таблицу разстояній Тобольска до

нѣкоторыхъ городовъ Имперіи (по свѣдѣн. главн. упр. почтъ и телегр., изд. 1889 г.).

№№	От Тобольска до города.	Число верст.	№№	От Тобольска до города.	Число верст.
1	Або	3445	42	Митавы	3456
2	Архангельска	3218	43	Могилева	3006
3	Астрахани	3030	44	Москвы	2442
4	Асхабада	4199	45	Нижняго-Новгорода	2023
5	Баку	4348	46	Николайштадта	3648
6	Благовѣщенска	5304	47	Николаевска	7057
7	Варшавы	3671	48	Новгорода	2809
8	Вильны	3323	49	Новочеркасска	3063
9	Витебска	2969	50	Новаго-Маргелана	3445
10	Владивостока	7268	51	Омска	602
11	Владикавказа	3746	52	Орла	2803
12	Владиміра	2261	53	Оренбурга	1611
13	Вологды	2441	54	Пензы	2109
14	Воронежа	2644	55	Перми	1030
15	Выборга	3028	56	Петрозаводска	3118
16	Вятки	1515	57	Петрокова	3805
17	Вѣрнаго	2321	58	Плоцка	3671
18	Гельсингфорса	3321	59	Полтавы	3195
19	Гродно	3479	60	Пскова	3031
20	Екатеринодара	3408	61	Радома	3668
21	Екатеринославля	3264	62	Ревеля	3202
22	Елизаветополя	4128	63	Риги	3314
23	Житоміра	3424	64	Рязани	2451
24	Иркутска	3058	65	Самары	2009
25	Казани	1607	66	Саратова	2247
26	Калиша	3901	67	Самарканда	3296
27	Калуги	2622	68	С.-Михеля	3194
28	Каменецъ-Подольска	3716	69	Семипалатинска	1329
29	Карса	4292	70	Симбирска	1813
30	Кишинева	3917	71	Симферополя	3692
31	Кіева	3295	72	Смоленска	2841
32	Ковно	3408	73	С.-Петербурга	2903
33	Костромы	2154	74	Ставрополя губ.	3393
34	Красноярска	2050	75	Сувалокъ	3581
35	Куопіо	3348	76	Сѣдлеца	3582
36	Курска	2933	77	Тавастгуса	3287
37	Кутаиса	4154	78	Тамбова	2409
38	Кѣлецъ	3749	79	Ташкента	3011
39	Ломжи	3591	80	Твери	2605
40	Люблина	3646	81	Темиръ-ханъ-Шуры	3966
41	Минска	3153	82	Тифлиса	3946

№№	От Тобольска до города.	Число верст.	№№	От Тобольска до города.	Число верст.
83	Томска	1494	90	Харькова	3056
84	Тулы	2630	91	Херсона	3576
85	Тургая	1986	92	Чернигова	3162
86	Улеаборга	3639	93	Читы	3802
87	Уральска	2043	94	Эривани	4211
88	Уфы	1320	95	Якутска	5802
89	Хабаровска	6131	96	Ярославля	2246

Тобольскій округъ обнимаетъ пространство въ 106,743 кв. в., а вся Тобольск. губ.—1,295, 758 кв. в. Округъ находится въ средней лѣсисто-болотистой части губерніи. Юго-западн. часть его по лѣвую сторону Тобола заселенная, преимущественно, инородцами, представляетъ обширное болото, среди котораго только мѣстами—небольшія возвышенности отъ 1 до 4 в. въ окружности. Въ окрестностяхъ ихъ, занимающихъ пространство въ 300 вер., лежатъ озера. Сообщеніе здѣсь возможно только зимою; лѣтомъ же мѣстные жители сообщаются съ большимъ трудомъ и то пѣшкомъ, погружаясь иногда по поясъ въ воду; только въ немногія селенія можно проѣхать по рѣчкамъ на небольшихъ лодкахъ. Къ сѣверу отъ этого болота, по системѣ р. Конды, и вплоть до границъ Березовскаго округа проходятъ сплошные болотистые лѣса. Такой же характеръ носитъ и та часть, которая лежитъ по правую сторону р. Иртыша. Лучшая часть округа заключается между рр. Тоболомъ и Иртышомъ; но и здѣсь нѣтъ недостатка ни въ лѣсахъ, ни въ болотахъ. По всему теченію р. Тобола земля суха, песчаниста и тоща, по обѣимъ сторонамъ Иртыша—глиниста, а по лѣвую—отчасти болотиста. Немногимъ плодороднѣе земли вверхъ по р. Вагаю, но и онѣ, какъ всѣ, вообще, пахатныя земли Тобольскаго окр., требуютъ сильнаго удобренія. Вся площадь округа орошается рѣками, принадлежащими къ системѣ р. Оби, которая на весьма небольшомъ протяженіи пересѣкаетъ сѣверный уголъ его.

Близь границы Березовскаго округа Обь принимаетъ въ себя самую значительную р. Иртышъ, принадлежащую Тобольскому округу на протяженіи до 570 в.; справа въ Ир-

тышъ впадаютъ: Туртасъ, Демьянъ, слѣва: Вагай, Тоболъ, Носка, Алымка, Конда и множество небольшихъ рѣчекъ. Вообще, округъ весьма щедро снабженъ проточными водами, богатыми разнаго рода рыбою. Изъ всѣхъ рѣкъ округа только Обь, Иртышъ и Тоболъ судоходны. Въ озерахъ также нѣтъ недостатка; ихъ считается 152 и они раскинуты, преимущественно, въ долинахъ рѣкъ. По величинѣ своей болѣе другихъ: Байкаловское (дл. 24 в., шир. до 4 в.), Шишкарымъ (дл. 11 в., шир. 2—6 в.); Карасье (площадь до 30 кв. в.), Андреевское (дл. 11 в., шир. 5½ в.), выпускающее р. Алымку.

Населенныхъ мѣстъ въ округѣ: русскихъ 580, инородческ. 265. Русскаго населенія 93,874 (изъ нихъ муж. 46,261. ж. 47,613). Инородцевъ болѣе 12 тысячъ душъ об. п. По свѣдѣн. 1898 г. жителей въ округѣ было 105,925 (м. 53436, ж. 52,489). Во всей-же губерніи жителей около 1,400,000 д. об. п. Число грамотн. въ округѣ: муж. 5,596, жен. 564; во всей губерн. грамот.: м. 58,145, ж. 8,266. Въ настоящее время въ округѣ слѣдующія сельскія училища:

1) Абалакское (открытое въ 1872 г.), 2) Адбажское (1854); 3) Алымское (1876); 4) Ашлыкское (1872); 5) Бронниковское (1875); 6) Булашевское (1873); 7) Бѣгишевское (1872); 8) Демьянское (1860); 9) Дубровское (1873); 10) Загваздинское (1876); 11) Карачинское (1871); 12) Кугаевское (1871); 13) Куларовское (1872); 14) Новосельское (1872); 15) Романовское (1876); 16) Рѣполовское (1875); 17) Самаровское (1862); 18) Слинкинское (1884); 19) Сузгунское (1876); 20) Уватское (1873); 21) Худяковское (1848); 22) Шестаковское (1876) и 23) Юровское (1871).

Значительная часть русск. населенія южн. частей округа занимается земледѣліемъ. По свѣдѣн. за 1893 г. количество посѣяннаго хлѣба въ округѣ было 51,972 четвертей, а собраннаго по окончательному умолоту 209,836 чет. Урожаи бываютъ различные. По свѣдѣн. корреспонд. неоф. ч. Тоб. Губ. Вѣд. („Отдѣла сельскаго хозяйства и кустарн. пром." № 7, 1896 г.), въ 1895 г. въ среднемъ выводѣ урожаи по всей губерніи выражались цифрами:

	По свѣдѣніямъ къ 6 августа.	По свѣдѣніямъ къ 20 сентября.
Озимая рожь по удобренію .	68 п.	66 п. на 1 каз. дес.
безъ удобренія	48 „	48 „ „ „ „ „
въ среднемъ .	58 „	57 „ „ „ „ „
яровая пшеница	62 „	59 „ „ „ „ „
овесъ	69 „	74 „ „ „ „ „
ячмень	57 „	59 „ „ „ „ „
яровая рожь (ярица)	58 „	56 „ „ „ „ „

Наилучшіе урожаи были въ Тюкалинск. и Тарск. окр.; затѣмъ—Туринск., Ишимск. и Тобольск.; а худшіе—въ Курганск., Ялуторовск. и Тюменск. Хлѣбъ въ урожайные годы вывозится не только въ другія

губерніи, но и на сѣверъ Тобольской (гдѣ климатическія условія совершенно препятствуютъ развитію земледѣлія). Такъ, весной 1896 г. было сплавлено на баркахъ и др. судахъ (преимущественно, изъ Тарск. и отчасти, изъ Ишимск. и Тобольск. округ.) 466,000 п. на сѣверъ Тобольской губ. и 70,000 п. въ Нарымскій край (томской губ.). Переходя къ торговлѣ и промышленности, мы находимъ болѣе удобнымъ дать свѣдѣнія, относящіяся до всей губерніи. Кромѣ хлѣба, предметами отпускной торговлѣ въ Тоб. г. являются: продукты скотоводства, пушнина, спиртъ, рыба (болѣе 170/т. п.), дичь (преимущественно, рябчики), кедровые орѣхи (болѣе 100/т. ц.), мамонтова кость и, отчасти, соль. (Въ губ. есть соленые озера,—какъ, напр., Ахтабанъ въ раіонѣ Курганск. округа; здѣсь въ 1895 г. работало ежедневно до 1000 крестьянъ; затѣмъ—Медвѣжье въ раіонѣ Ишимск. ок. и др.). Также вывозится 37/т. п. охры и красильныхъ земель, до 50/т. п. извести. Заводовъ и фабрикъ въ губерн., по свѣдѣн. 1894 г., было 1708 и сумма ихъ оборотовъ превышала 3,600 тысячъ. Значительная часть заводовъ—мукомольные, кожевенные и винокуренные. Обороты ихъ по округамъ распредѣлялись такъ:

Городъ:	На сумму.	Округа:	На сумму.
Тюмень . . .	694,804 руб.	Тюменскій . .	773,195 руб.
Курганъ . . .	307,600 „	Ялуторовскій .	627,082 „
Тара	145,168 „	Курганскій .	240,386 „
Тобольскъ . .	68,557 „	Тарскій . . .	220,323 „
Ишимъ . . .	47,700 „	Тобольскій .	168,215 „
Тюкалинскъ .	38,445 „	Туринскій . .	130,687 „
Туринскъ . .	26,800 „	Тюкалинскій .	83,181 „
Ялуторовскъ .	400 „	Ишимскій . .	34,083 „
Всего . .	1,329,474 руб.	Всего . .	2,277,152 руб.

Между жителями собственно Тобольск. окр. распространенъ также извозный промыселъ. Инородцы-же занимаются, преимущественно, звѣроловствомъ и рыболовствомъ по р.р. Оби и Иртышу. Въ губерніи нѣсколько ярмарокъ, важнѣйшія изъ которыхъ—Тюменская и Ишимская. Инородческое населеніе ведетъ торговлю, большею частью, мѣновую, а на крайнемъ сѣверѣ тоб. губ. (выше Обдорска) торговля на деньги и совершенно почти не практикуется. Мѣновыми единицами служатъ пудъ осетра и шкура бѣлки.

Въ заключеніе приводимъ цѣны на нѣкоторые продукты сельскаго хозяйства, бывшія въ Тобольской губ. осенью 1895 г.

Пшеница за за 1 пудъ . . . . . 36,5 коп.
Озимая рожь . . . . . 20,8 „
Ячмень и овесъ . . . . . 18,8 „

Самые дорогіе хлѣба были въ Тюменскомъ, Туринскомъ и Тобольскомъ округахъ; самые дешевые—въ Тюкалинскомъ, Тарскомъ и отчасти въ Ишимскомъ округахъ.

Въ отдѣльныхъ случаяхъ колебанія на рожь были сильнѣе, чѣмъ на пшеницу; такъ, цѣны на рожь колеблются между 10 коп. (Тарскій округъ—Викуловская, Сѣдельниковская и Аевская волости и Тюкалинскій округъ—Кобырдакская волость) и до 55 коп. (Тюменскій округъ—Червишевская волость). На ячмень колебанія слабѣе, чѣмъ на овесъ;

самая дешевая цѣна ячменя 10 коп. (Ишимскій округъ—Красноярская волость; Тюкалинскій округъ—Пановская, Камышенская, Кобырдакская; Тарскій округъ—Викуловская; Сѣдельниковская, Рыбинская), самая дорогая—40 коп. (въ Гаринской волости—Туринскаго округа), тогда какъ наивысшая цѣна овса—35 к. въ (Туринскомъ же округѣ—Гаринской волости), а самая дешевая 8 коп. (въ Тарскомъ округѣ—Сѣдельниковской волости).

Изъ второстепенныхъ растеній дороже всего табакъ—1 р. 87 к. въ среднемъ по губерніи за пудъ и подсолнухъ 1 р. 81 к., дешевле всего горохъ 32,9 коп; изъ остальныхъ растеній ленъ дешевле конопля, но дороже проса и гречихи.

Сѣно самое дешевое—лѣсное, самое дорогое—степное, но цѣна сильнѣе колеблется для лѣсного—отъ 1 коп. въ Драгунской волости, Тюкалинскаго округа, до 25 коп.—въ Ражевской волости, Ишимскаго округа.

Цѣны на коровъ колеблются между 8 руб. (Тарскій округъ—Корсинская волость) и 30 руб. (въ Дымковской волости—Туринскаго округа). Самыя дорогія овцы и свиньи были въ Курганскомъ округѣ; дешевле всего овцы были въ Тобольскомъ округѣ, а свиньи—въ Тюменскомъ.

Въ отдѣльныхъ случаяхъ—цѣны на овцу колеблются отъ 1 р. до 4 р. 50 к. (въ Камышенской волости Курганскаго округа).

Свиньи стоили отъ 2 р въ Тюменскомъ округѣ, Еланской волости, до 15 р. въ Саламатовской волости Курганскаго округа.

Изъ продуктовъ скотоводства самые дорогіе—конскія и коровьи кожи, щетина, сало скотское и овечье были въ Ишимскомъ округѣ. Самыя дешевыя конскія кожи, скотское сало, коровье масло и щетина были въ Тарскомъ округѣ; а коровьи кожи, овчина, овечье сало дешевле всего были въ Тобольскомъ округѣ; самая дорогая овчина была въ Ялуторовскомъ округѣ, а коровье масло—въ Туринскомъ.

Демьянское—слѣдующая пароходная пристань за Тобольскомъ,—село Тоб. губ. и окр., при р. Демьянки,—правый притокъ Иртыша. Въ немъ до 900 жителей. Здѣсь каменная православ. церковь, сельское училище, почтовое отдѣленіе. Почты отходятъ: въ г. Березовъ каждые двѣ недѣли, въ Тобольскъ—черезъ недѣлю; приходятъ: изъ Тобольска по средамъ каждыя двѣ недѣли; изъ Березова—черезъ субботу. Села съ воды почти не видно, такъ какъ оно заслоняется гребнемъ крутаго берега. Подплывая къ нему, видишь только двѣ-три крыши домовъ и колокольню каменной церкви. Нѣкогда Демьянское считалось *городкомъ*. Этотъ городокъ былъ взятъ отрядомъ казаковъ Ермака въ 1582 г. Затѣмъ, на этомъ мѣстѣ было ямщицкое поселеніе съ первой половины XVII столѣтія. Въ то время сюда были переселены правительствомъ изъ за Урала ямщики, на обязанности которыхъ лежала поставка подводъ для ѣду-

щихъ изъ Тобольска въ Сургутъ. Переселеніе ямщиковъ было вызвано намѣреніемъ правительства не отягощать гоньбой мѣстныхъ инородцевъ.

Самарово или **Самаровское**—вторая пароходная пристань послѣ Тобольска, село Тобол. г. и окр., расположено на склонѣ праваго берега р. Иртыша *), при впаденіи его въ р. Обь. Въ немъ до 200 домовъ и болѣе 1,000 душъ об. п. Въ первый разъ о Самаровѣ упоминается, какъ о *городкѣ князя Самара*, взятаго въ 1582 г. однимъ изъ отрядовъ Ермака подъ предводительствомъ Богдана Брязги. Затѣмъ, въ прошломъ столѣтіи Самарово, какъ и с. Демьянское, было ямщицкимъ поселеніемъ. Здѣсь каменная церковь, почтовое отдѣленіе (почты отходятъ: въ Сургутъ, Березовъ и Тобольскъ---черезъ четвергъ; приходятъ—тоже), сельское училище, волостное правленіе.

Главное занятіе жителей—рыболовство. Отсюда почти до самаго Томска прибрежные жители исключительно почерпаютъ средства къ жизни изъ рыболовства. Обильная ловля состоитъ изъ язей и другой мелкой рыбы, которую солятъ, сушатъ и вялятъ и отправляютъ для продажи въ большомъ количествѣ далеко за предѣлы Тобольской губерніи. Кромѣ этого, ловятся осетры, стерлядь, налимъ, щука, окунь, муксунъ (Coregonus Muksun Pall) и сырокъ (Coregonus Wimba Pall).

Главный снарядъ, употребляемый при рыбной ловлѣ—*неводъ*. Большой неводъ со всѣми принадлежностями ловли стоитъ до 1000 руб., а малый—крестьянскій—обходится рублей въ 100. Затѣмъ, ловятъ рыбу *самоловами* **). До-

---

*) Иртышъ—у калмыковъ Эрцисъ или Ирчисъ,—лѣвый притокъ Оби (См. о немъ выше).

**) Этотъ снарядъ довольно простъ и употребляется, преимущественно, при наступленіи зимы, когда съ осени осетръ, а въ наибольшемъ количествѣ стерлядь, залегли уже по р. Иртышу въ ямахъ. Такихъ мѣстъ залеганія, впрочемъ, не много, но онѣ извѣстны прибрежному населенію. Устройство самолововъ слѣдующее:

На длинной веревкѣ—„поводкѣ“, на равныхъ разстояніяхъ, привязываются болѣе тонкія короткія веревочки—„колѣнца“, на концѣ которыхъ имѣется удочка. На сгибѣ удочки обыкновенной петлей прикрѣпляется на длинномъ волоскѣ небольшой, сдѣланный изъ коры дерева цилиндръ—балберка, наплавка. Если всѣ эти удочки опустить въ рѣку, то „поводокъ“ ляжетъ по дну, а „балберки“ поднимутъ удочки

бываютъ рыбу и *мордами* (плетеная изъ ивняка конусообразная коробка), *чердаками* и *саипами*. Чердакъ и саипъ—небольшія сѣти, которыми ловятъ рыбу, когда таетъ ледъ и она идетъ по водѣ.

Около Демьянскаго начинаютъ попадаться по берегамъ остяки. Эта несчастная, вымирающая народность, обязанная своимъ близкимъ концомъ русскимъ, принесшимъ къ нимъ вмѣстѣ съ цивилизаціею и водку—этотъ смертельный ядъ, погубившій уже не одно инородч. племя. Въ средѣ остяковъ свилъ прочно свое гнѣздо сифилисъ; большинство остяковъ заражены имъ, что не мѣшаетъ принять къ свѣдѣнію путешественникамъ. Занятія остяковъ ограничиваются рыболовствомъ и звѣроловствомъ. Охотники добываютъ соболя, лисицъ: чернобурую, сиводушку, бѣлодушку; медвѣдя, россомаху, песцовъ, оленей, выдру, колонковъ, горностая, бѣлку, барундука. Способы охоты остяковъ самые первобытные. Добыча сбывается за безцѣнокъ русскимъ кулакамъ-скупщикамъ, причемъ водка и тутъ играетъ далеко не послѣднюю роль.

Остяки—сибирская народность финскаго племени,—одного съ мадьярами, населяютъ Нарымскій край Томск. губ. и нѣкоторыя мѣстности Тобол. и Енисейск. губ. Всѣхъ ихъ насчитывается въ настоящее время не болѣе 25/т. д. об. пола. Они называютъ себя или „асъ-якъ“, что въ переводѣ на русскій языкъ означаетъ *жители береговъ Оби*, или „ман-

---

вертикально. Для того же, чтобы эти „бальберки“ не поднимали со дна поводокъ, на послѣднемъ привязываютъ небольшіе камешки—„таши“, на опредѣленныхъ разстояніяхъ другъ отъ друга. У зимняго самолова-стерляжьяго удочка отъ удочки, вѣрнѣе колѣнцо отъ колѣнца, находятся на поводкѣ въ разстояніи 9 вершк.; длина колѣнца $3^1/_4$—$3^1/_2$ в., таши привязываются къ поводку на разстояніи $1^1/_2$—2 аршинъ. У зимняго осетроваго самолова разстояніе между удочками 10—11 вер., колѣнца длиной по $4^1/_2$—5 в., между „ташами“ 2—$2^1/_2$ арш. Но главное различіе между этими двумя самоловами заключается, конечно, въ величинѣ самыхъ удочекъ: у стерляжьяго самолова удочки меньше и тоньше, чѣмъ у осетроваго; поэтому и самые самоловы называются кратко: осетровый—„толстый“ (поѣхали на „толстые“), стерляжій—„тонкій“ (поѣхали на „тонкіе“). Эти самоловы отпускаются въ нарочно дѣлаемыя проруби. Попавшую рыбу оглушаютъ ударомъ по головѣ, чтобы она была прямой, и тутъ-же замораживаютъ. Ловъ рыбы самоловами объясняется тѣмъ, что рыба, залегшая въ ямѣ, спугивается, начинаетъ двигаться и попадаетъ на удочку.

зами", что значитъ—*люди*. Большая часть ихъ—въ Тоб. губ. Географически слѣдуетъ раздѣлить ихъ на сѣверныхъ или обдорскихъ, живущихъ къ сѣв. отъ Березова (гор. Тоб. губ.) и южныхъ. Послѣдніе нѣсколько разнятся отъ первыхъ, такъ какъ смѣшались съ татарами и русскими. Остяки нѣкогда были независимымъ народцемъ и, вѣроятно, довольно многочисленнымъ, такъ какъ они называли себя также *„арьяхи"*, что значитъ *много человѣковъ*. До покоренія Сибири Ермакомъ остяки подпали подъ власть татаръ, но еще долго послѣ того управлялись почти самостоятельно своими князьцами. Остяцкіе князья—обдорскій Тайшинъ и другой Артанзіевъ—были признаны князьми и нашимъ правительствомъ—грамотами императрицы Екатерины II, а ранѣе царей Бориса Годунова, Василія Шуйскаго и Ѳеодора Алексѣевича Романова. Остяки—малаго роста, голова у нихъ большая, глаза узкіе и, большею частью, черные, лобъ сжатый съ выдавшимися скулами; губы толстыя, носъ плоскій, какъ-бы приплюснутый. Женщины некрасивы и по типу мало оличаются отъ мужчинъ. Они очень неопрятны. Но, въ тоже время, это—народъ добродушный и довѣрчивый, способный къ лучшей долѣ. Въ настоящее время большинство остяковъ христіане, хотя многіе—только номинально и до сихъ поръ привержены къ шаманству и исполняютъ его обряды. Это языческое вѣроученіе не имѣетъ точно опредѣленныхъ догматовъ. Выше мы помѣстили изображеніе тунгузскаго шамана. Почти такое-же одѣяніе и у остяцкихъ и самоѣдскихъ шамановъ. Главные боги у шаманистовъ: *Нумъ*, *Турумъ* (или *Торымъ*), властитель вселенной, *Шоваки-Овжары*, *Упъ*. Высшимъ богамъ подчинены—низшіе, раздѣляющіеся на добрыхъ и злыхъ. Изображенія ихъ дѣлаютъ изъ дерева, мѣди и даже изъ золота. Такъ, по свидѣтельству И. Завалишина, былъ идолъ „золотой мужикъ" (изъ золота). Онъ сидѣлъ въ чашѣ, въ которую наливали воды и пили ее, вѣруя, что питье ея отвращаетъ несчастія. Идоламъ остяки и тунгузы для умилостивленія ихъ мажутъ губы рыбьимъ жиромъ или кровью, или обвѣшиваютъ ихъ разными незатѣйливыми украшеніями. Для характеристики остяковъ беремъ выдержку изъ описанія плаванія отъ Томскъ до Тюмени одной туристки:

„Остяки намъ встрѣчались почти на всемъ протяженіи Оби. Всѣ они съ больными глазами. Только, какъ видно, они теперь слѣдятъ болѣе за своей одеждой, нежели лѣтъ 10 тому назадъ, и одѣваются чище, опрятнѣе. Мнѣ передавали, что остяковъ губитъ водка. Народъ этотъ тихій, уступчивый; но, напившись, они становятся настоящими хищными звѣрями: дерутся другъ съ другомъ и рвутъ безпощадно тѣло и платье. Рыбу они продаютъ баснословно дешево, но, не смотря на это, какъ я замѣтила, были такіе пассажиры, которые и при этомъ старались надуть ихъ, захватывая часть рыбы даромъ. Остяки лѣтомъ занимаются исключительно рыболовствомъ; зимой—охотой за пушнымъ звѣремъ. У нихъ есть ружья и охотничьи собаки особой породы съ узкими мордами, какъ у лисицъ. Въ селѣ Тымскомъ среди крестьянъ русскихъ было также не мало остяковъ и изъ нихъ значительная часть—блондины, что произошло, конечно, отъ смѣшенія ихъ съ русскими. Почти всѣ обскіе остяки—христіане, но обряды исполняютъ не охотно. Такъ, многіе пары живутъ другъ съ другомъ по нѣсколько лѣтъ и потомъ уже вѣнчаются, часто прижив отъ внѣбрачной связи нѣсколько дѣтей". Въ Самаровѣ скоро откроется второе училище.

Въ 40 вер. отъ Самарова Иртышъ впадаетъ въ Обь, *)—исполинскую рѣку Сибири, одну изъ величайшихъ въ мірѣ. Полоса или, вѣрнѣе сказать, линія между Обью и Иртышемъ обозначается довольно рѣзко. Подплывая къ мѣсту сліянія этихъ рѣкъ, вамъ кажется вода Оби голубоватаго цвѣта, болѣе прозрачной, тогда какъ вода Иртыша принимаетъ какъ-бы мутной оттѣнокъ.

Сургутъ,—окружный городъ Тобольской губ.,—находится по правую сторону Оби ($1\frac{1}{2}$ в. отъ рѣки), при притокѣ ея Бордаковкѣ. Пристани въ городѣ не имѣется, такъ какъ пароходы могутъ подходить къ нему лишь въ половодье. По этому пристань расположена ниже Сургута, въ 5—6 в. отъ него, на Оби, въ мѣстности, извѣстной подъ именемъ **Бѣлаго Яра** **). Сургутъ окончательно обращенъ въ окружной городъ только съ 1868 г., хотя основаніе его относится къ XVI стол. Прежде на мѣстѣ Сургута была крѣпость, принадлежащая остяцкому князю Бардаку (или Пардаку), который былъ побѣжденъ въ 1595 г. воеводой Ѳеодоромъ Барятинскимъ, при царѣ Ѳеодорѣ Іоанновичѣ. Послѣ взятія крѣпости, побѣдитель построилъ ос-

*) Обь—у татаръ *Оморъ* или *Уморъ*, у сургутскихъ остяковъ—*Ясъ*, *Ягъ*, *Колта*, у нарымскихъ—*Ема*, у самоѣдовъ—*Куай* (душа). Впадаетъ въ Обскую губу у Ледовитаго океана. См. о ней выше.

**) *Бѣлый Яръ*—мѣсто остановки пароходовъ для пріемки дровъ. Здѣсь на крутомъ глинистомъ берегу построено нѣсколько амбаровъ, изъ которыхъ продаются проѣзжающимъ разные продукты.

трогъ и заложилъ городъ, который, по близкому къ нему притоку Оби, получилъ названіе Сургута. Сургутъ сдѣлался скоро сильно укрѣпленнымъ пунктомъ казаковъ, а также и исходной точкой къ ихъ слѣдующимъ завоеваніямъ. Отсюда направлялись отъ времени до времени казаки-грабители на сѣверъ до Ледовитаго моря, гдѣ покорили всѣ остяцкіе и самоѣдскіе роды и заставили платить ясакъ.

Такимъ образомъ, Сургутъ играетъ весьма видную роль въ дѣлѣ покоренія Сибири русскими; но самъ по себѣ въ настоящее время онъ не представляетъ ничего выдающагося, и былъ возведенъ на степень окружнаго города только вслѣдствіе необходимости имѣть какой либо административный центръ на громадномъ пространствѣ сѣверо-западн. полосы Тобольск. губ. Сургутъ расположенъ на возвышенной, нѣсколько холмистой мѣстности. Грунтъ подъ городомъ песчаный; почему лѣтомъ здѣсь нѣтъ грязи. Улицы почти неисправляются и лѣтомъ заростаютъ травой. Жителей въ немъ, по свѣдѣн. за 1893 г., 1,254 (м. 586 и ж. 668); по свѣдѣн. 1891 г., было 1620 (м. 781 и ж. 839). Занятіе жителей, преимущественно, рыболовство. Здѣсь бываетъ ярмарка съ 23 декабря по 15 января. Главная торговля—рыбой и пушнымъ товаромъ. Здѣсь 1 камен. православн. церковь (соборн. храмъ во имя св. Троицы), 2 училища—мужское и женское, 1 больница, 2 врача (городской и окружной), 2 фельдшера и 1 повивальная бабка. Здѣсь почтовое отдѣленіе. Окружныя административн. присутствен. мѣста. Ни гостинницъ, ни постоялыхъ дворовъ нѣть. Пріѣзжіе останавливаются у тѣхъ, кто приметъ къ себѣ.

Сургутскій округъ занимаетъ громадное пространство около 8000 кв. миль. Площадь его соприкасается съ Нарымскимъ краемъ и Енисейской губ. и представляетъ почти сплошную тайгу, прорѣзываемую отъ в. къ з. р. Обью. Жителей на такомъ пространствѣ вмѣстѣ съ инородческимъ населеніемъ всего 7025 (м. 3460, ж. 3565). Въ административномъ отношеніи онъ дѣлится на 6 волостей. Населенныхъ мѣстъ рус. 9, инород. 165 (остяковъ и самоѣдовъ). По отчету Сургутской миссіи—въ 1895 г. крещены 8 самоѣдовъ. Занятіе жителей и инородцевъ, главнымъ образомъ, охота за пушнымъ звѣремъ. Сборъ кедровыхъ орѣховъ тоже составляетъ одинъ изъ крупныхъ промысловъ населенія. Цѣны орѣха за пудъ отъ 1 р., доходятъ до 2 р. и болѣе въ мало-урожайные годы.

Тымское, село,—слѣдующая пристань послѣ Бѣлаго Яра и первое селеніе на Оби Томской губ. Въ немъ деревянная

церковь, до 60 жителей и 20 домовъ. Здѣсь однообразный берегъ Оби болѣе возвышенъ и принимаетъ болѣе привѣтливый видъ. Онъ покрытъ сосновымъ и кедровымъ лѣсомъ, которымъ окружено все село, какъ-бы тонущее въ зелени. Тутъ-же течетъ р. Тымъ, притокъ Оби съ правой стороны, направляясь по тундрѣ, сплошь покрытой лѣсами.

Нарымъ,—заштатный городъ Томской губ. (въ административномъ отношеніи находится въ завѣдываніи особаго земскаго засѣдателя, въ судебномъ—подчиненъ томскимъ учрежденіямъ),—расположенъ на правомъ берегу р. Кети *) въ 2 вер. отъ берега р. Оби. Мѣстность, занимаемая имъ, низменная—топкая и болотистая. Отъ этого онъ и получилъ названіе Нарыма, что по остяцки означаетъ *болото*. Нарымъ омывается водой съ двухъ сторонъ: съ южной—рѣчкой Нарымкой (впад. въ р. Обь), а съ западной—р. Обью. Кромѣ того, двѣ протоки—Безымянный и Полой—дѣлятъ его на двѣ части, которыя носятъ названіе *Камчатки* и *Заполойны*. Во время большихъ весеннихъ водъ городъ затопляется водой и сообщеніе въ немъ производится на лодкахъ и челнокахъ. Прежде городъ осушался посредствомъ канавъ, проведенныхъ въ рѣчки Нарымъ, Безымяный и Полой. Теперь канавы эти засорены. Основанъ Нарымъ въ качествѣ острога въ 1596 г., для удержанія въ повиновеніи окрестныхъ и остяцкихъ и самоѣдскихъ родовъ. Первоначально онъ былъ обнесенъ тыномъ и зависѣлъ отъ Тобольскихъ и Сургутскихъ воеводъ. Въ 1708 г. городъ былъ причисленъ къ Сибирской губерніи; въ 1726 г.—къ Енисейской; въ 1782 г. былъ сдѣланъ уѣзднымъ городомъ Тобольскаго намѣстничества, а въ 1822 г.—оставленъ за штатомъ. Жителей въ настоящее время около 2000; при чемъ число мужчинъ превышаетъ число женщинъ. Занимаются они хлѣбопашествомъ, рыболовствомъ, звѣроловствомъ, сбо-

*) *Кеть*—по остяцки *Пуки*, правый притокъ р. Оби. Беретъ начало изъ Кемчюгскихъ горъ (въ Енисейской губ.). Она судоходна, хотя осенью мелѣетъ. Длина теченія 350 в. Въ началѣ XVII стол. на берегу ея для защиты отъ инородцевъ были построены остроги—Кетскій и Маковскій. По Кети перевозятся товары съ р. Енисея въ р. Обь. Съ р. Кети волокомъ (около 90 в.) они доставляются къ Маковскому; оттуда нагружаются въ лодки (которыя поднимаютъ болѣе 1500 пуд.). На берегахъ Кети обитаютъ самоѣды, говорящіе особымъ, отличнымъ отъ другихъ самоѣдовъ племенъ, нарѣчіемъ.

ромъ кедровыхъ орѣховъ. Въ хорошіе годы уловъ рыбы простирается на сумму до 60/т. р.; добывается пушного звѣря иногда на 20—30/т. р.; орѣховъ до 5000 пуд. Звѣроловствомъ занимаются, преимущественно, инородцы. Въ Нарымѣ 1 училище (при немъ въ память священнаго коронованія Ихъ Величествъ открывается безплатная читальня), больница съ аптекой при ней приказа обществен. призрѣнія,



Гербъ Томской губерніи.
(Le blason du gouvernement de Tomsk).

мѣстное казначейство, 1 врачъ и 1 фельдшеръ. Ни гостиницъ, ни постоялыхъ дворовъ въ Нарымѣ нѣтъ. Есть нѣсколько магазиновъ разнаго рода торговли. Укажемъ изъ нихъ: К. С. Прянишникова—мануфактурный, бакалейный, мучными и разными тов.; имѣетъ собственные невода по р. Оби. Тоже—И. А. Щепетильникова.—у него, кромѣ-того, погреба русс. и иностранн. винъ. Торговля въ городѣ и у пароходн. пристани (въ 1½ в. отъ города). Н. Д. Родю-

кова—разн. товар.; имѣетъ собств. невода. Почта во время навигаціи ходитъ изъ Томска разъ въ недѣлю; зимой—каждыя двѣ недѣли.

Нарымскій край занимаетъ громадную площадь—до 186,000 кв. в. Большинство его населенія—инородцы, составляющіе 14 инородческихъ волостей. Крестьянскихъ 2—Кетская и Парабельская. Нарымскій край изобилуетъ водами—протоками, озерами и рыбой, которая составляетъ главный промыселъ населенія. Къ рыболовству слѣдуетъ присоединить сборъ кедровыхъ орѣховъ и добычу пушнины: бѣлки, колонка, медвѣдя, горностая, рассомахи, выдры, оленя, лося и др. Гдѣ нѣтъ рѣкъ и озеръ—тянется тайга—непроходимые лѣса, покрывающіе иногда огромныя болота. Здѣсь есть такія мѣста, въ которыя еще не проникалъ человѣкъ. Въ тайгахъ кочуютъ стада оленей и лосей,—ходятъ медвѣди, живутъ рассомахи и рыси.

Колпашево,—послѣдняя пристань на пути къ Томску—село; около 125 дворовъ; жителей до 450. Въ немъ 1 православная церковь и 1 сельское училище (съ 1884 г.). Село расположено на возвышенномъ берегу Оби. Здѣсь васъ поражаетъ наружный достатокъ жителей. Лачугъ, столь часто встрѣчающихся въ селеніяхъ Тобольск. губ., въ Колпашовѣ почти нѣтъ. Дома построены изъ хорошаго толстаго лѣса, просторные—въ 4 и даже иные—6 комнатъ. Занятіе населенія—хлѣбопашество и рыболовство. Кромѣ того, на пути изъ Тюмени въ Томскъ слѣдуетъ отмѣтить дер. **Іевлево**, о которой уже говорили выше,—здѣсь почта; село **Юровское**,—до 500 жителей, церковью и почтовой станціе; село **Рѣпалово**, или **Рѣпаловское**, славящееся брусникой; жителей до 200;—здѣсь церковь, сельское училище, почтовая станція; село **Романовское**, или **Романово** нижнее; жителей до 400; здѣсь церковь и почтовая станція; противъ этого села, получившаго названіе отъ остяцкаго князька Романа, на горѣ сохранились слѣды отъ бывшаго тутъ остяцкаго городка, извѣстнаго у остяковъ подъ именемъ *Чучаса*; село **Семіяровское**, или **Горшковскій погостъ**; жителей болѣе 200; здѣсь церковь, церковно-приходск. школа и почтовая станція; село **Николаевское**, или **Никольское**; жителей болѣе 900; здѣсь церковь, училище, волостное правленіе; дер. **Иглакова**—до 300 жител.; д. **Бѣлобородова**,—до 700 жит. **Юрты** остяковъ тянутся между Тобольскомъ и Сургутомъ,—численность населенія въ нихъ рѣдко превышаетъ 50 душъ об. пола. Самыя многолюдныя юрты татарскія—**Еуштинскія**, въ 4½ в. отъ Томска; жител.

до 250; здѣсь магометанская мечеть. Жители—потомки татаръ, кочевавшихъ въ мѣстности нынѣшняго Томска до покоренія Сибири русскими. Изъ **рѣкъ** отмѣтимъ еще: **Конду**, лѣвый притокъ Иртыша; длина теченія ея до 560 в.; ширина въ Туринскомъ ок.—отъ 10 до 30 саж., въ Тобольскомъ—отъ 40 до 70 саж.; по обѣимъ сторонамъ ея —до 30 озеръ; по р. Кондѣ кочуютъ вогулы и остяки; въ титулѣ русскихъ государей есть титулъ—*Кондійскаго*; произошелъ этотъ титулъ отъ имени *Кондія*, какимъ нѣкогда называлась рѣчная область Конды; **Вахъ** или **Вагъ**,—беретъ начало въ болотахъ на границѣ Енисейской губ.; длину имѣетъ до 1000 в., ширину до 200 саж. и глубину отъ 2 арш. до 6 саж.; на 500 вер. онъ судоходенъ и по немъ плаваютъ былыпія лодки и полу-барки съ хлѣбомъ; Парабель, лѣвый притокъ Оби, беретъ начало въ болотистомъ водораздѣлѣ, отдѣляющимъ Томск. окр. отъ Каинскаго; длина теченія до 400 в. Около нея обитаютъ самоѣды, смѣшиваемые часто жителями Том. губ. съ остяками.

Немного болѣе сутокъ пути—и вы изъ громадной Оби въѣзжаете въ сравнительно незначительную Томь *), отъ устья которой до Томска—около 70 верстъ. На устьѣ стоитъ небольшой стеклодѣлательный заводъ купца Королева. Здѣсь же расположена телефонная станція, соединенная проводомъ съ Томскомъ.

Томскъ—губернскій городъ Томской губ.,—послѣдняя пароходная пристань на великомъ Западно-Сибирскомъ водномъ пути,—лежитъ 56° 29′ 31″ сѣв. ш. и 102° 19′ 47″ в. д. Расположенъ при впаденіи р. Ушайки въ р. Томь, по обоимъ берегамъ первой—версты на двѣ и по правому берегу послѣдней—версты на четыре съ половиной, на послѣднихъ отрогахъ Кузнецкаго Алатау, на абсолютной высотѣ 343 ф.

Во время весеннихъ разливовъ Томи, все плоское пространство на лѣвомъ берегу ея покрывается водою, послѣ чего въ ложбинахъ образуются небольшія озера и болота; на правомъ же берегу Томи возвышенности съ ю.-в. части города подходятъ къ самому руслу рѣки и, подмываемыя водою, представляютъ обрывы до 40 саж.; далѣе, внизъ

*) Томь, притокъ Оби,—судоходна на 53 в. отъ Томска до своего устья. Теченіе ея очень быстрое. Дно—песчаное и мѣстами каменистое.

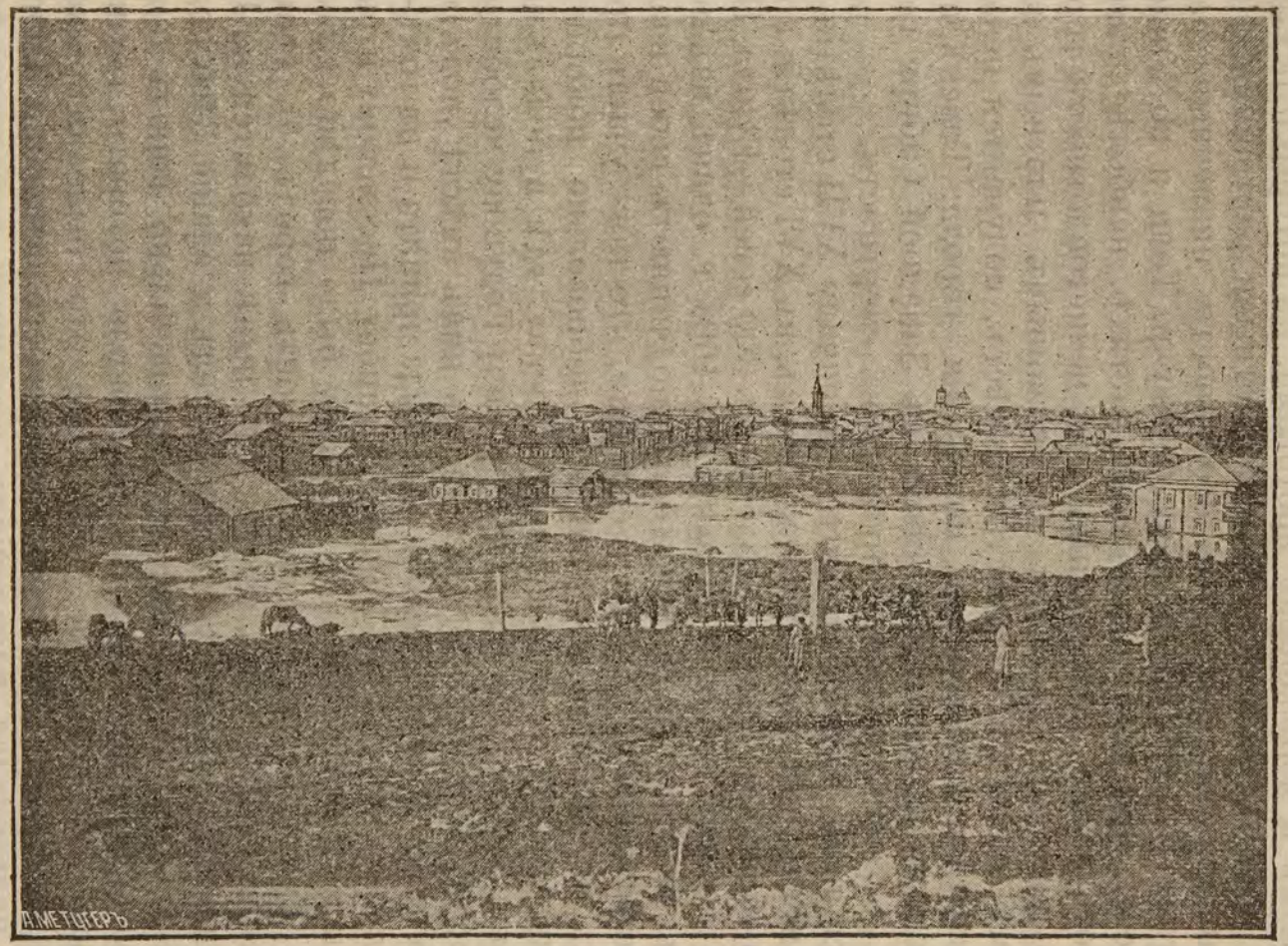

Наводненіе въ Томскѣ (въ Заисточной мѣстности) въ 1891 г.
(L'inondation du quartier Zaïstok à Tomsk en 1891).

по теченію Томи, по лѣвому берегу, лежитъ низменная, песчаная или иловатая полоса земли отъ 1½ до 2 верст. шириною, заливаемая въ половодье на значительномъ пространствѣ и изрѣзаннная протоками, въ которыхъ остается вода, покрывающаяся лѣтомъ болотными растеніями. Какъ возвышенности, такъ въ особенности низменныя части въ этомъ районѣ по правому берегу р. Томи и по Ушайкѣ заселены, при томъ въ низмен. частяхъ, наиболѣе плотно. При отсутствіи канализаціи, при нечистоплотности городскаго населенія, въ связи съ указаннымъ плотнымъ заселеніемъ низинъ и болотистыхъ мѣстъ, получается печальная картина санитарнаго положенія города: Томскъ принадлежитъ къ числу немногихъ въ Западной Сибири городовъ съ очень высокимъ процентомъ смертности.

Основаніе Томска относится къ началу XVII столѣтія. На томъ мѣстѣ, гдѣ нынѣ стоитъ Томскъ, въ XVI столѣтіи кочевало небольшое татарское племя изъ 300 семей—Еушта. Племенемъ этимъ правили князьки. Въ 1604 г. одинъ изъ нихъ Таянъ, видя, что русскіе все болѣе подчиняютъ своей власти туземныя племена Сибири и сознавая, что таже участь предстоитъ и его народу, рѣшился добровольно покориться русскому царю, и отправился въ Москву, гдѣ и подалъ царствовавшему тогда Борису Ѳеодоровичу Годунову челобитную и просилъ принятъ его племя съ нимъ вмѣстѣ подъ высокую царскую руку. Челобитная была принята и въ томъ-же году казачьему головѣ Гаврилѣ Иванову Писемскому и сыну боярскому Василію Фомину Тыркову было повелѣно во владѣніи Еуштинскихъ татаръ построить городъ *). Они и заложили его на томъ мѣстѣ, гдѣ нынѣ находится на Воскресенской горѣ католическій костелъ и зданіе 3-го полицейскаго участка г. Томска. Первоначально городъ представлялъ деревянное укрѣпленіе, около котораго группировались обывательскіе дома. Все это было огорожено стоячимъ тыномъ. Въ первые годы своего основанія Томскъ часто подвергался нападеніямъ сосѣднихъ народцевъ, еще

*) Грамота царя Бориса Годунова объ основаніи Томска напечатана исторіографомъ Миллеромъ въ его „Исторіи царства Сибирскаго“, въ № 8 „Сибирской газеты“ за 1884 г. (по другому списку) и въ трудѣ А. В. Адріанова „Г. Томскъ въ прошломъ и настоящемъ“. Томскъ, 1890 г.—(типогр. Михайлова и Макушина).

окончательно не замиренныхъ. Такъ, въ 1614 г. осаждали городъ киргизы и татары и разграбили окрестности,—однако, жителямъ удалось разбить и обратить въ бѣгство непріятельскія полчища *). Въ 1629 г. Томскъ сдѣланъ областнымъ городомъ. Въ 1708 г., при образованіи Сибирской губерніи, переименованъ въ уѣздный, въ 1719 г. причисленъ къ Енисейской провинціи, а въ 1726 г. отошелъ къ Тобольской; въ 1782 году становится снова областнымъ, въ 1797 году—окружнымъ и, наконецъ, въ 1804 году—губернскимъ городомъ томской губерніи, каковымъ остается и до сихъ поръ.

Въ 1648 г. Томскъ почти совершенно выгорѣлъ и былъ снова построенъ на прежнемъ мѣстѣ. По описанію академика Фалька, бывшаго въ Томскѣ въ 1771 г., онъ былъ—деревянный, рубленный, крытый тесомъ, обведенъ деревянной стѣной съ 6 башнями и имѣлъ въ поперечникѣ 50 саженъ. Въ крѣпости находился каменный соборъ, магазинъ для ясачной рухляди, канцелярія и хлѣбные и соляные магазины. Самый городъ простирался вдоль рѣки Томи на 1100 саж. и былъ раздѣленъ на 5 кварталовъ. Въ немъ было тогда 7 камен. церквей, мужской и женскій монастыри, духовное училище (открытое въ 1744 г.), гостинный дворъ съ 200 дерев. лавками, 27 шинковъ, 2 богадѣльни и 2274 деревян. обывательск. домовъ. Жителей было до 8172 душъ (изъ нихъ православн. муж. 3752 и жен. 4019), 200 раскольниновъ и до 200 бухарцевъ татаръ. По свидѣтельству Палласа, бывшаго тоже въ Томскѣ, жители Томска того времени не отличались нравственностью и страшное пьянство господствовало во всѣхъ слояхъ общества. Въ настоящее время Томскъ представляетъ видъ большаго города, изобилующаго хорошими каменными зданіями. Жителей въ немъ приблизительно не менѣе 50/т. душъ обоего пола. Площадь, занимаемая городомъ, равняется почти 12 кв. вер. 93½ кв. саж.; изъ этого количества 8 кв. вер. 67,342 кв. с. застроены зданіями и 4 кв. в. 26,100 к. саж.

*) Были и внутренніе безпорядки въ Томскѣ. Такъ, въ 1647 г. сосланный въ Томскъ дворянинъ Плещеевъ-Подрѣза взбунтовалъ жителей противъ Томскаго воеводы князя Щербакова. Бунтъ этотъ, однако, кончился пораженіемъ возставшихъ и суровыми наказаніями какъ зачинщика, такъ и его сообщниковъ.

подъ улицами и площадями. Недвижимыхъ имуществъ въ Томскѣ 2,721; число строеній 10,559, изъ которыхъ 5,662 жилыхъ. Городскихъ доходовъ въ 1895 г. было 313,188 р. 38 к., расходовъ 391,244 р. 78 к. (расходы, слѣдовательно, дали дефицитъ въ 78,005 р. 40 к.). Наиболѣе крупныя поступленія были съ зданій, принадлежащихъ городу—71,582 р. 18 к., повознаго и попуднаго сборовъ—44,461 р. 1 коп., налога съ недвижимыхъ имуществъ—37,359 р. 15 к., арендной платы съ городскихъ земель, отводимыхъ въ пользованіи внутри города подъ лавки, подвижные лари, фурманы и т. д.—29,319 р. 66 к., съ городскихъ земель, отводимыхъ внѣ городской черты—14,132 р., налоговъ на торговыя и промышленныя заведенія—20,600 р. 93 к., поступленій въ возвратъ городскихъ издержекъ для разныхъ вѣдомствъ, учрежденій и лицъ—17,417 р. 27 к., за мѣста, отводимыя подъ пароходныя пристани—11,986 р. 94 к. Въ погашеніе недоимокъ поступило—5903 р. 1 коп., съ ломоваго, извознаго промысла—5443 р. 85 к., сборъ съ собакъ—2199 р. 82 коп. Изъ прибылей общественнаго сибирскаго банка въ возвратъ расходовъ по содержанію женскихъ школъ поступило—8500 руб.

Городу въ 1894 г. былъ разрѣшенъ заемъ въ 300/т. р. За счетъ его въ 1895 г. были произведены слѣдущіе расходы: постройка базарнаго моста—35,701 р. 45 к., ледорѣзовъ къ нему—33 р. 80 к., постройка Пастуховскаго деревяннаго корпуса лавокъ—9859 р. 4 к., постройка городскихъ скотобоенъ—11,001 р., ремонтъ зданій полицейскаго пожарнаго обоза—7968 руб. 35 коп., укрѣпленіе береговъ р. Ушайки—6071 р. 47 к., по устройству бассейновъ—1508 р. 52 к. По осуществленію займа израсходовано—362 р. 3 коп. и на уплату % %. по займу до 1 декабря 1894 года—299 р. 28 к.

Въ Томскѣ 2 монастыря, мужской и женскій, и 23 православныхъ церкви. Даемъ краткое описаніе нѣкоторыхъ изъ нихъ.

Томскій мужской Алексѣевскій монастырь былъ основанъ въ 1605 г.—первоначально въ 12 верстахъ отъ Томска, на правомъ берегу р. Томи, при устьѣ рѣчки Киргизки, и назывался Усть-Киргизскимъ. Но на монастырь производили частые набѣги инородцы и онъ неоднократно подвергался



Алексѣевскій мужской монастырь (въ Томскѣ).
(Le cloitre de St. Alexcis à Tomsk).

разграбленію, что и заставило перенести его въ городъ. Постройка зданій монастырскихъ въ городѣ началась въ 1658 г. при строителѣ старцѣ Ефремѣ; а въ 1663 г. состоялось его окончательное перенесеніе сюда. А. В. Адріановъ, впрочемъ, говоритъ, что Алексѣевскій монастырь былъ впервые основанъ въ Томскѣ въ 1663 г. въ виду того, что „въ умахъ обывателей православныхъ, перемѣшанныхъ съ переселенцами, поселыциками, старообрядцами, бухарцами и татарами, замѣчено равнодушіе къ обязанностямъ христіанскимъ". Слѣдовательно, цѣлью основанія монастыря было укрѣпленіе вѣры въ православномъ населеніи Томска. Монастырь нынѣ имѣетъ только 4-хъ монашествующихъ лицъ, настоятель его носитъ санъ архимандрита. Настоятель теперь архимандритъ Лазарь. Монастырю принадлежатъ значительныя земли въ чертѣ города (до 7 десят.). Въ монастырской церкви два придѣла: во имя преп. Алексѣя человѣка божьяго и св. в.-мучениковъ Флора и Лавра. Изъ сохранившихся въ церкви монастыря старинныхъ священныхъ предметовъ заслуживаютъ вниманія большой деревянный крестъ, писанный въ 1661 г., мѣстная икона Божіей Матери „Неопалимыя Купины", приложенная въ 1653 г. томскимъ служилымъ человѣкомъ Ивыржинымъ, и нѣсколько большихъ иконъ на холстѣ, перенесенныхъ еше изъ Усть-Киргизской церкви. При Алексѣевскомъ монастырѣ въ 1746 году была основана первая въ Томскѣ школа: „Томское русское духовное училище".

Іоанно-Предтеченскій женскій монастырь,—основанъ въ 1864 году купеческой вдовой Екатериной Михеевой, постригшейся въ монахини подъ именемъ Евпраксіи и бывшей первой настоятельницей монастыря. Нынѣ настоятельницей игуменья Серафима. Энергической дѣятельностью изъ монахинь монастыря въ настоящее время отличается Зинаида, занимающая должность казначеи. При монастырѣ учрежденъ **Домъ трудолюбія**. Во время холерной эпидеміи 1892 г. осталось послѣ смерти отцовъ и матерей много сиротъ, оказавщихся безпріютными. Требовалась немедленная помощь такимъ дѣтямъ, такъ какъ дѣтскіе пріюты были переполонены питомцами. На помощь такимъ безпріютнымъ пришелъ Томскій женскій монастырь, принявшій на себя заботы о ихъ судьбѣ. По иниціативѣ и при матеріальной

помощи его преосвященства епископа томскаго и барнаульскаго Макарія, бывшаго томскаго губернатора Г. А. Тобизена и его супруги. Зин. Сем., открыто было временное помѣщеніе для сиротъ, а затѣмъ—и начата постройка постояннаго.

25 сентября 1892 года было приступлено къ приглашенію благотворителей къ пожертвованіямъ на постройку дома для помѣщенія сиротъ, а 1 октября состоялась уже закладка зданій, изъ которыхъ къ осени было вполнѣ окончено, для временнаго помѣщенія дѣтей, деревянное одноэтажное зданіе, длиною 17 ар. и шириною 12; построено вчернѣ постоянное зданіе для помѣщенія сиротъ съ церковью и зданіе для больницы. Въ настоящее время всѣ эти зданія окончены и дѣти уже размѣщены въ главномъ изъ нихъ.

Теперь домъ расширенъ и принимаются, кромѣ поименованныхъ выше, и другія круглыя сироты женскаго пола, не имѣющія близкихъ родственниковъ, или только родителей больныхъ и бѣдныхъ, не имѣющихъ возможности дать имъ воспитаніе. Кромѣ этого, въ домѣ трудолюбія, въ видахъ противодѣйствія тунеядству и нищенству, могутъ быть принимаемы временно и женщины для исполненія разныхъ женскихъ работъ за задѣльную плату или безплатно, за квартиру, пищу и одежду, причемъ онѣ пользуются необходимыми для работъ инструментами и матеріалами.

Въ домъ принимаются дѣвочки въ возрастѣ отъ 3-хъ лѣтъ и содержатся до выхода замужъ или до 18-ти лѣтъ.

Принятыя въ домъ, состоятъ на полномъ содержаніи; достигшія школьнаго возраста—обучаются въ школѣ женскаго монастыря.

Домъ трудолюбія, какъ основанный и учрежденный Томскимъ женскимъ монастыремъ, находится въ непосредственномъ вѣдѣніи игуменьи, казначеи и благочиннаго градо-томскихъ монастырей, изъ которыхъ, при участіи двухъ старшихъ монахинь, состоитъ управленіе домомъ трудолюбія.

На постройку и содержаніе дома трудолюбія поступило съ сентября мѣсяца 1892 года пожертвованій частныхъ лицъ и изъ суммъ попечительства 28,573 р.: израсходовано на постройку зданій 23,518 р. 62 к., на обзаведеніе и покупку швейныхъ машинъ 876 р. 15 к. и на содержаніе пріюта 4040 р. 54 к.

Со дня открытія пріюта (1 октября 1892 г.) въ пріютъ поступило болѣе 100 питомцевъ, изъ коихъ выбыло къ родителямъ и отдано на воспитаніе постороннимъ 66 и оставалось къ 1 января 1896 года болѣе 30.

Въ домѣ трудолюбія и самомъ монастырѣ развиты различныя рукодѣльныя работы. Особенно выдается шитье золотомъ и шелкомъ. На Всероссійской Выставкѣ 1896 г. Домъ трудолюбія экспонировалъ этими работами (изъ которыхъ обращалъ вниманіе большой коверъ) и удостоился получить награду—почетный отзывъ.

Никольская (Христорождественская) церковь,—связана съ нѣкоторыми историческими событіями. Прежде на мѣстѣ этой церкви стоялъ давно упраздненный женскій монастырь, основанный въ 1671 году, по благословенію Тобольскаго митрополита Корнилія томскимъ казачьимъ головою Зиновіемъ Литосовымъ. Съ самаго основанія своего монастырь не обладалъ средствами, но еще поддерживался казной, которая отпускала на него въ годъ—денегъ 6 р. и хлѣба по 2 четверти на каждую монахиню. Въ 1736 г. и это пособіе было прекращено и инокини стали пропитываться милостыней. Въ 1740 г. строенія монастыря состояли: изъ церкви во имя Рождества Христова, 6 келій и 1 больница. Строенія были деревянныя, ветхія. Въ обители жили вдовый старикъ священникъ и 6 дряхлыхъ монахинь. Кельи имѣли видъ бѣдныхъ избъ въ родѣ крестьянскихъ бань, съ голыми неотесанными стѣнами и узкими, едва пропускавшими свѣтъ, окнами. Мебель въ нихъ состояла изъ неокрашеннаго деревяннаго стола грубой работы, одной или двухъ лавокъ, тоже деревянныхъ, вдоль стѣны, служившихъ и кроватью, и одной или двухъ простыхъ скамѣекъ. Въ этотъ-то бѣдный и убогій монастырь, по именному указу, привезена была 21 декабря 1740 года злополучная невѣста императора Петра II, княжна Екатерина Алексѣевна Долгорукая (или Долгорукова), дочь князя Алексѣя Григорьевича, и 22 декабря пострижена въ монахини въ присутствіи караульнаго при ней оберъ-офицера Петра Егорова. Одна изъ семи монастырскихъ келій приняла въ свои мрачныя стѣны княжну-монахиню. Караулъ за княжной постоянно былъ самый крѣпкій и строгій; въ одной съ нею кельѣ помѣщалась еще какая нибудь старуха монахиня въ видѣ надсмотрщицы и, если вѣрить преданію,

по ночамъ и въ холодную нѣнастную погоду здѣсь удѣлялось мѣсто и караульному солдату. На содержаніе политическихъ ссыльныхъ, по обыкновенію, отпускались изъ казны кое какія деньги, но княжну Екатерину Алексѣевну велѣно было „пищею и одеждою содержать по обыкновенію того монастыря, равномѣрно противъ прочихъ монахинь, безъ всякой отмѣны". Одновременно съ княжной Екатериной той-же участи подверглись ея сестры—Елена и Анна.

Приводимъ извлеченіе изъ указа тайной канцеляріи, состоявшагося по поводу ссылки ихъ *):

„А дочерей онаго князя Алексѣя: Катерину, Алену, Анну разослать въ Сибирь по разсмотрѣнію Сибирскаго митрополита и въ тѣхъ монастыряхъ, по обыкновенію, постричь ихъ въ монахини, и настоятельницамъ тѣхъ монастырей имѣть и содержать ихъ подъ крѣпчайшимъ присмотромъ и никуда изъ тѣхъ монастырей ни для чего отнюдь не выпускать и ничѣмъ писать не давать и постороннихъ никого ни для какого сообщенія къ нимъ не пускать, и чтобъ ни какихъ шалостей и непотребствъ отъ нихъ не происходило; пищею и одеждою содержать ихъ, по обыкновенію тѣхъ монастырей, равномѣрно противу монахинь, безъ всякой отмѣны, и въ оные монастыри изъ города Березова разослать ихъ за надлежащимъ карауломъ съ нарочно посланными изъ Тобольской губернской канцеляріи оберъ-офицерами. Имѣющихся при оныхъ князь Алексѣевыхъ дочеряхъ въ услуженіи вдовъ, такожъ и дѣвокъ освободить и разослать ихъ въ разные сибирскіе города на вѣчное житье, и ежели оныя вдовы и дѣвки въ замужествѣ быть пожелаютъ, то имъ позволить, токмо кромѣ солдатства и пріѣзжихъ, за тамошнихъ жителей. Имѣющихъ нынѣ, при оныхъ же князя Алексѣевыхъ дѣтяхъ, мѣдную, оловянную посуду и платье, оставя изъ того онымъ потребное число, безъ всякаго излишества, прочую всю отобрать въ Березовскую воеводскую канцелярію и обще съ имѣющимся въ оной воеводской канцеляріи, прежде отобранные у оныхъ Долгорукихъ пожитками, и остаточныя, за содержаніемъ или на пропитаніе, деньги, давъ изъ тѣхъ денегъ помянутымъ

*) Заимствовано изъ книги „Долгорукіе—овы и Долгорукіе-Аргутинскіе", изд. кн. Всев. Долгорукова, 1869 г. С.-Петерб., типогр. Штауфа.

тѣмъ дочерямъ ево, во время посылки ихъ въ показанныя мѣста, на пропитаніе по 25 коп. въ день человѣку, да въ тѣ монастыри, въ которыя оныя дѣвки посланы будутъ, въ каждой на всѣхъ имѣющихся тамъ монахинь, на пропитаніе денегъ по 50 руб.; а доставленные всѣ изъ той воеводской канцеляріи отослать въ Тобольскую губернскую канцелярію немедленно, и въ той губернской канцеляріи тѣ принятыя деньги записать въ приходъ; а означенные пожитки, оцѣня съ публичнаго торгу, продавать и деньги потому-жъ въ приходъ записать и въ тайную канцелярію о томъ и о всемъ обстоятельно рапортовать (объ ономъ еще изъ Сибирской губернской канцеляріи не рапортовать). И по силѣ онаго именнаго указа, о вышеобъявленномъ и о всемъ въ Сибирскую губернскую канцелярію, таже и постриженіи означенныхъ Долгорукихъ дочерей въ разные Сибирскіе дѣвичьи монастыри, изъ Святѣйшаго Сунода и изъ тайной канцеляріи куда надлежало указы посланы. А въ доношеніи изъ Тобольской архіерейской канцеляріи показано, что означенныхъ Долгорукихъ дочерей въ монахини велѣно постричь, Тобольской епархіи, въ дѣвичьяхъ монастыряхъ, а именно: Катерину въ Томскомъ Рождественскомъ, Алену въ Тюменскомъ Успенскомъ, Анну Верхотурскомъ Покровскомъ. И требовано-де отъ Сибирской губернской канцеляріи опредѣленіе, что вышеозначенные дѣвичьи монастыри, кромѣ одного Томскаго, отъ Тобольска обрѣтаются по близости и на самомъ московскомъ трактѣ и весьма всѣ малобратственные и нищенскіе, единою милостынею питаемые, въ которыхъ-де не только карауловъ содержать, но и обычайныхъ монастырскихъ службъ исправлять не кому, а крестьянъ и слугъ ни кого при тѣхъ монастыряхъ не имѣется. И изъ Сибирской губернской канцеляріи отвѣтствованно, что изъ той губернской канцеляріи для взятіи помянутыхъ Долгорукихъ дочерей: Катерины, Алены, Анны и для отвозу ихъ въ означенные монастыри, посланы въ Березовъ нарочные оберъ-офицеры и солдаты и велѣно тѣхъ Догорукихъ дочерей въ тѣхъ монастыряхъ постричь при оныхъ оберъ-офицерахъ, и, для вышепоказанныхъ отъ архіерейской канцеляріи резоновъ, тѣмъ оберъ-офицерамъ изъ солдатъ быть для караула; а остановить при оныхъ Долгорукихъ по два человѣка до указу".



Томскій университетъ (передній фасадъ главнаго корпуса). (La façade de la grande entrée de l'Université de Tomsk).

Въ такомъ тяжеломъ заключеніи прожила невольная инокиня—княжна 1 годъ и 20 дней (до 10 января 1742 г.). Императрица Елизавета Петровна, вступивъ на престолъ, вспомнила о жертвахъ временщика Бирона, въ числѣ которыхъ были и Долгоруковы, и потребовала отъ сената дѣло о Долгоруковыхъ, и повелѣла генералъ-прокурору написать слѣдующую резолюцію: „Ея Императорское Величество Долгоруковыхъ не винила и не осуждала, а потому и прощать не можетъ. А Высочайше повелѣть соизволила освободить немедля, гдѣ кто изъ нихъ окажется въ живыхъ. Княжну Екатерину Алексѣевну привезти въ С.-Петербургъ."

Вслѣдствіе этого княжна Екатерина и ея сестры и были освобождены. Въ 1743 г. она, по желанію императрицы, вышла замужъ за генералъ-лейтенанта графа А. Р. Брюса и черезъ годъ скончалась.

Знаменская церковь,—первоначально построена въ срединѣ прошлаго столѣтія дворяниномъ Качаловымъ. Затѣмъ, она сдѣлалась жертвой пожара и въ 1810 г. сооружена была, на мѣстѣ старой, новая. Въ церкви три придѣла: во имя Знаменія Божіей Матери (празднуется 27 ноября), апостоловъ Петра и Павла (29 іюня) и всѣхъ Святыхъ (въ недѣлю *Всѣхъ Святыхъ*). Здѣсь есть нѣсколько старинныхъ иконъ,—между прочимъ, икона Христа Спасителя, изсѣченная на аспидномъ камнѣ. Эта икона была ранѣе вынесена изъ церкви въ числѣ другихъ старыхъ иконъ на колокольню и, какъ говоритъ преданіе, отъ нея въ ночное время сталъ исходить сильный свѣтъ, освѣщавшій всю колокольню; почему икона была снята съ колокольни и вновь поставлена въ церкви. Въ одномъ изъ придѣловъ Зн. ц. также находятся двѣ иконы, въ которыхъ до 70 частицъ мощей различныхъ святыхъ. Эти частицы принесены въ даръ церкви также строителемъ ея Качаловымъ.

Благовѣщенскій каѳедральный соборъ,—построенъ въ 1804; престольные праздники 25 марта и 21 ноября. Другой соборный храмъ строится съ 1845 г. и до сихъ поръ еще не открытъ. Въ 1855 г., когда уже былъ возведенъ куполъ, постройки его неожиданно обрушились и пришлось возводить зданіе снова. Постройки и были возобновлены въ 1858 г., но въ 1861 г. вновь прекратились. Къ болѣе дѣя-

тельной постройки собора было приступлено только въ 1885 г., благодаря стараніямъ бывшаго томскаго и семипалатинскаго епископа Владиміра (нынѣ архипископъ Казанскій и Свіяжскій) и потом. поч. гр. П. В. Махайлова. Самое крупное жертвованіе на сооруженіе поступило отъ Ѳ. Е. Цыбульской—150/т. р. **Преображенская церковь,**—носитъ названіе *Ярлыковской*, такъ какъ построена на средства (въ 1868 г.) купцовъ Ярлыкова и Королева. **Богоявленская** церковь,—одна изъ древнѣйшихъ, построена въ 1784 г., двухъ-этажная. На этомъ мѣстѣ въ началѣ

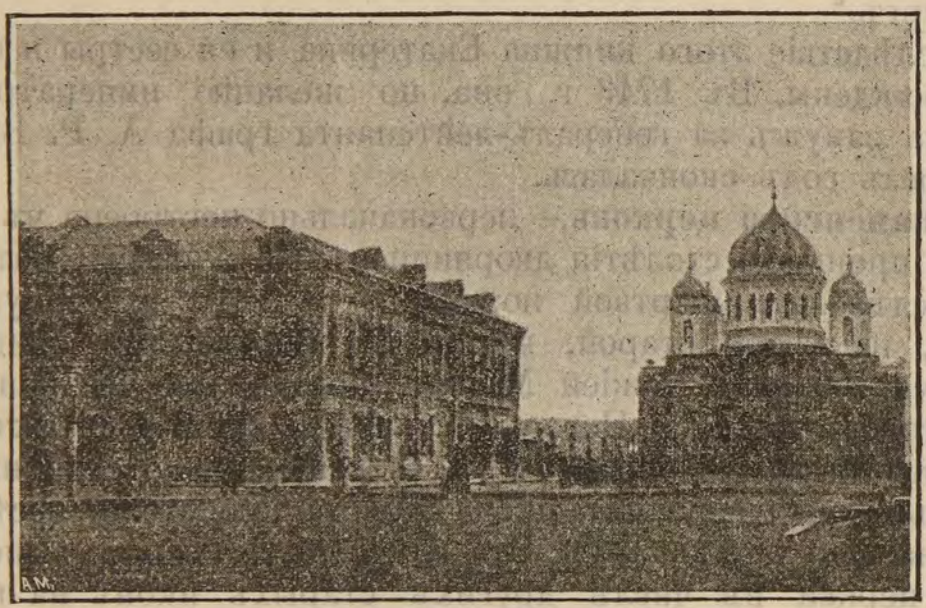

Новый соборъ и домъ купца Болотова (въ Томскѣ).
(La nouvelle Cathèdrale et la maison du marchand Bolotoff à Tomsk).

прошлаго столѣтія было кладбище, простиравшееся на значительное пространство. Нѣсколько лѣтъ тому назадъ при постройки находящагося въ близи церкви зданія полиціи были найдены гробы съ костями и трупами. Нѣкоторые изъ труповъ хорошо сохранились. Одинъ изъ такихъ мумифицированныхъ труповъ хранится въ анотомическомъ музеѣ при Томскомъ университетѣ. **Духосошественская** церк.,—построена въ 1788 г.; придѣльные праздники 1 октября, 13 сентября и 15 августа. **Троицкая единовѣрческая** церк.,— старообрядцевъ, присоединившихся къ право-

славію на правахъ единовѣрія,—построена въ 1844 г.; престольн. праздн. въ день св. Троицы, придѣльные праздники 10 февраля и 26 октября. Эта церковь приведена въ хорошее состояніе, благодаря неутомимой дѣятельности ея нынѣшняго священника о. Петра Василькова, служащаго при ней болѣе 22-хъ лѣтъ. Кромѣ церквей, въ Томскѣ еще 4 часовни: 1) Во имя Иверской Божіей Матери,—построена въ 1854 г. по образцу Иверской часовни въ Москвѣ; здѣсь икона Иверской Божіей Матери—точная копія находящейся въ Москвѣ; томичи особенно почитаютъ эту икону и часто принимаютъ къ себѣ (о желаніи принять икону слѣдуетъ заявлять за день эконому архіерейскаго дома); 2) у Дальняго ключа (названіе мѣстности, гдѣ есть ключъ), у подножія горы „Каштакъ"; въ этой часовнѣ—старинный крестъ; 3) у Ближняго ключа (мѣстн. и ключъ), по Подгорной ул., и 4) надъ ключами университетскаго водопровода.

Изъ иновѣрныхъ церквей въ городѣ: лютеранская кирка во имя св. Маріи, католическій костелъ во имя Покрова Пресвятой Богородицы, 3 еврейскихъ синагоги,—состоятъ въ вѣдѣніи еврейскаго духовнаго правленія, имѣющаго одной изъ главныхъ цѣлей оказывать матеріальную помощь неимущимъ евреямъ,—и 1 магометанская мечеть, при которой существуетъ татарское училище для дѣтей (обучаются чтенію по татарски, письму и ариѳметикѣ) и взрослыхъ, изучающихъ Коранъ для подготовленія въ муллы (Испытаніе же въ знаніи производится имъ въ Уфѣ и Оренбургѣ, гдѣ имѣетъ резиденцію магометанскій муфтій—высшее духовное лицо). Кладбищъ 5, въ томъ числѣ для переселенцевъ, около Черемошинской пристани.

По состоянію учебно-воспитательнаго дѣла и въ особенности по положенію начальнаго образованія, Томскъ занимаетъ видное мѣсто среди другихъ городовъ Сибири.

Здѣсь одинъ учащійся приходится на 24 человѣка—процентъ, не встрѣчающійся даже въ иныхъ центральныхъ мѣстностяхъ Россіи.

Главное мѣсто среди многочисленныхъ учебныхъ заведеній города занимаетъ, конечно, первый и единственный въ Сибири—Императорскій Томскій Университетъ. Исторія возникновенія и развитіи мысли о Сибирскомъ университетѣ интересна и поучительна, но, къ сожалѣнію, мы не имѣемъ возможности остановиться на изложеніи этой исторіи въ данное время. Университетъ открытъ въ 1888 году въ составѣ одного медицинскаго факультета и въ настоящее время далъ уже четыре выпуска врачей. При университетѣ

находится прекраснѣйшая библіотека, съ массою библіографическихъ рѣдкостей и роскошныхъ изданій, открытая по субботамъ для постороней публики. Обязательный библіотекарь С. К. Кузнецовъ любезно даетъ необходимыя объясненія посѣтителямъ. Остальныя учрежденія университета: кабинеты и музеи и, между прочимъ, составленный трудами попечителя З.-Сиб. учебнаго окр. В. В. Флоринскаго интереснѣйшій археологическій музей, доступны посторонним только съ особаго каждый разъ разрѣшенія завѣдующихъ ими.

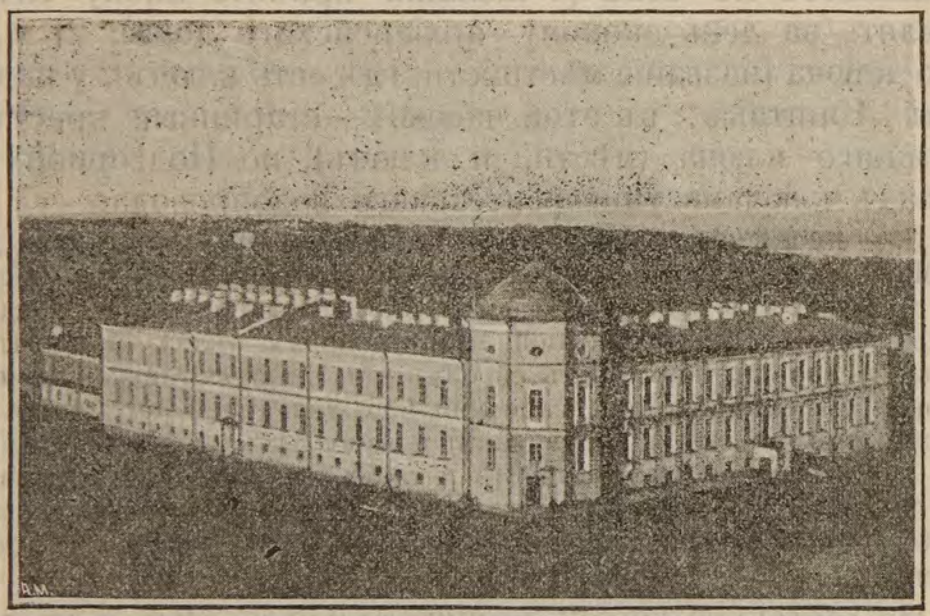

Клиники Императорскаго Томскаго университета.
(Les cliniques de l'université Imperiale de Tomsk).

При университетѣ находятся клиники: терапевтическая, акушерская, хирургическая, дермотологическая, офталмологическая и дѣтскихъ болѣзней. Клиники открыты для больныхъ съ 1 сентября по 1 мая, съ платою по 7 руб. въ мѣсяцъ. Отдѣльныя комнаты отдаются по 50 рублей ежемѣсячно.

Къ 1 января 1895 года въ Императорскомъ Томскомъ университетѣ состояло 397 студентовъ, 9 фармацевтовъ и 5 постороннихъ слушателей, а всего 411 учащихся. Изъ этого числа 54 были удостоены степени лекаря, 2—провизора. Къ 1 января 1896 г. студентовъ состояло 413, фармацевтовъ 13 и 4 постороннихъ слушателя. *По мѣсту воспитанія*: бывшихъ воспитанниковъ гимназій: а) восточно сибирскихъ 36;

б) западно-сибирскихъ 65 и в) Европейской Россіи 3, а всего бывшихъ воспитанниковъ гимназій 104 или 25,18% общаго числа студентовъ; бывшихъ воспитанниковъ духовныхъ семинарій: восточно-сибирскихъ 6; б) западно-сибирскихъ 16 и в) Европейской Россіи 278, а всего бывшихъ воспитанниковъ духовныхъ семинарій 300 или 72,73% общаго числа студентовъ; бывшихъ воспитанниковъ высшихъ учебныхъ заведеній: а) университетовъ 5; б) института С.-Петербурскаго историко-филологическаго 1 и в) академій духовныхъ 3, а всего бывшихъ воспитанниковъ высшихъ учебныхъ заведеній 9 или 2,19% общаго числа студентовъ.

По мѣсту родины: уроженцевъ Европейской Россіи и Кавказа 305 и уроженцевъ Азіатской Россіи 108 (Восточной Сибири 50 и Западной Сибири 58), итого 413. Большинство студентовъ по *мѣсту родины*, именно 305 или 73,84% общаго числа, уроженцы Европейской Россіи. По вѣроисповѣданіямъ: духовнаго происхожденія 255; дворянъ, чиновниковъ и военныхъ высшаго званія 67; городскихъ сословій: а) почетныхъ гражданъ 1; купцовъ 7 и в) мѣщанъ 54 и 4) сельскихъ сословій: а) крестьянъ 19; б) нижнихъ воинскихъ чиновъ 7 и в) инородцевъ 3 (изъ коихъ одинъ киргизъ и одинъ якутъ), итого 413, и по сословіямъ: православныхъ 372; римско-католиковъ 11; лютеранъ 2; іудейскаго закона 26; магометанинъ 1 и раскольникъ поповщинскаго толка 1, итого 413. Число студентовъ іудейскаго закона составляетъ 6,29—общаго числа студентовъ *).

Пріемъ приходящихъ больныхъ въ клиникахъ университета въ въ 1896—1897 г.г. происходитъ по слѣдующимъ днямъ: по *внутреннимъ болѣзнямъ*: проф. А. П. Коркуновъ—по вторникамъ и субботамъ отъ 12 до 1 ч. дня. По *носовымъ и горловымъ*: А. П. Коркуновъ—по четвергамъ отъ 5 до 7 ч. вечера. По *женскимъ болѣзнямъ и акушерству*: прф. И. Н. Граматикати—ежедневно отъ 9 до 11 ч. утра. *Роженицы принимаются* въ акушерское отдѣленіе во всякое время дня и ночи. По *глазнымъ болѣзн.* проф. Ѳ. А. Ерофѣевъ—по понедѣльникамъ и средамъ отъ 1 до 2 час. и субботамъ отъ 9 до 11 час. дня. По *кожнымъ и венерическимъ*: проф. Е. С. Образцовъ—по понедѣльникамъ и средамъ отъ 1 до 2 час. и пятницамъ отъ 12 до 2 час. *Нервныя болѣзни*: проф. М. Н. Поповъ—по четвергамъ отъ 12 до 2 час. дня, по вторникамъ отъ 10 до 12 час. и субботамъ отъ 6 до 7 ч. вечера. *Электрическіе сеансы* въ клиникѣ нервныхъ болѣзней производятся ежедневно, кромѣ праздничныхъ и воскресныхъ дней. По *хирургическимъ болѣзн.*: проф. Н. А. Роговичъ—ежедневно отъ 12 до 1 часа. *Ушныя*: по средамъ отъ 6 до 7 час. вечера. *Носовыя и горловыя*: по вторникамъ отъ 6 до 7 час. вечера. По *дѣтскимъ болѣзнямъ*: ежедневно съ 9 до 11 час. дня, кромѣ воскресн. и праздн. дней. Отмѣтимъ еще хирургическую и генеколог. лечебницу Березницкаго.

Кромѣ университета, въ Томскѣ еще слѣдующія учебныя заведенія: мужская и женская 8-ми классныя гимназіи,

*) Стипендіатовъ было: 20 казенныхъ (по 300 р. стип.), 37 частныхъ (отъ 205 р. 50 к. до 285 р. 20 к. каждая), 64 студ. во 2-й половинѣ 1895/6 учебн. года были освобождены отъ платы за слушаніе лекцій; томское общество вспомощ. учащимся внесло платы въ 1896 г. 3060 р. 48 к.; еврейское общество внесло лекціон. плату за 7 студентовъ; кромѣ того, внесли плату купцы А. Е. Кухтеринъ (за 3-хъ), Д. Г. Малышевъ (1) и И. Г. Гадаловъ (1).

техническомъ училище, открытое въ текущемъ 1896 году, реальное, уѣздное, духовная семинарія, духовныя училища —мужское и женское, 19 городскихъ приходскихъ(изъ нихъ 7—женскихъ), ремесленное братьевъ Королевыхъ, двѣ воскресныя школы, женская рукодѣльная, повивальная (съ родильнымъ пріютомъ) и ветеринарно-фельдшерская школы; татарское, еврейское и нѣсколько частныхъ училищъ и школъ. Въ текущемъ 1896 г. происходила закладка зданія для учреждаемаго въ Томскѣ технологическаго института.

Изъ ученыхъ, музыкальныхъ и проч. учрежденій выдаются: Общество естествоиспытателей и врачей при университетѣ, Общество правильной охоты, отдѣленіе Императорскаго Русскаго Музыкальнаго Общества (членскій взносъ 10 р. въ годъ), Общество любителей драматическаго искусства (даетъ нѣсколько спектаклей въ теченіе зимы), Общество земледѣльческихъ колоній и ремесленныхъ пріютовъ, Томское отдѣленіе Императорскаго Московскаго Общества сельскаго хозяйства, Общество физическаго развитія населенія, вольное пожарное общество (недавно возобновленное), общество охотниковъ конскаго бѣга (взносъ ежегодно 10 р.), общество борьбы цротивъ раскола св. Дмитрія Ростовскаго, отдѣленіе Палестинскаго общества, общество потребителей. Клубъ—общественное собраніе;—входъ въ него, кромѣ вольныхъ маскарадовъ, по рекомендаціи членовъ. Годовой членскій взносъ 10 р. Театръ Е. И. Королева,—каменный, большой. Приспособленія къ сценѣ есть и въ зданіи народной безплатной библіотеки. 2 частныхъ библіотеки—П. И. Макушина и Л. П. Барановой. Даемъ теперь болѣе подробныя свѣдѣнія о нѣкоторыхъ изъ существующихъ въ Томскѣ обществахъ *).

Приказъ Общественнаго Призрѣнія. Цѣль учрежденія Приказа—завѣдываніе общественнымъ призрѣніемъ въ губерніи. Къ обязанностямъ Приказа относится установленіе, содержаніе и управленіе богоугодныхъ и общественныхъ заведеній, какъ-то: сиротскихъ и воспитательныхъ домовъ, больницъ и домовъ для призрѣнія умалишенныхъ, богадѣленъ и работныхъ домовъ для прокормленія неимущихъ работою.

*) Свѣдѣнія эти заимствованы изъ брошюры г. Соболева (Томскъ, 1895 г.) и отчетовъ обществъ.

Капиталъ Приказа къ 1 января 1895 г. состоялъ изъ процентныхъ бумагъ на 494,037 р. 30 к. и наличныхъ денегъ 2,855 р. 5 к. Кромѣ того, Приказъ получалъ ежегодно, за 3 года, до 1894 года пособіе изъ суммъ губернскаго земскаго сбора по 10,000 р., а съ 1895 года получаетъ по 4,029 р. Въ 1894 г. въ суммы Приказа поступило процентовъ на капиталъ 21,787 руб. 96 коп., за леченіе больныхъ 11,752 р. 73 коп., за проданные медикаменты изъ аптеки Приказа 15,904 руб. 80 коп. и др. доходовъ 9,896 руб. 31 коп., а всего 59,331 р. 80 коп. Предсѣдателемъ приказа считается—предсѣдатель губернскаго правленія, членами: инспекторъ врачебной управы, городской голова, особый засѣдатель. На средства Приказа содержатся: больница, лечебница для умалишенныхъ и богадѣльня—въ Томскѣ, и больницы—въ городахъ Каинскѣ и Нарымѣ. Богадѣльня—основана въ 1805 году для призрѣнія увѣчныхъ, престарѣлыхъ и неимѣющихъ пропитанія, какъ-то: отставныхъ чиновниковъ, отставныхъ солдатъ, ихъ вдовъ. Въ 1894 году призрѣвалось 15 мужч., 21 женщ.

Больница—основана въ 1806 году для прибывающихъ и приходящихъ со всякаго рода болѣзнями, кромѣ хроническихъ. Въ 1894 году въ больницѣ перебывало больныхъ 1287 чел., изъ коихъ умерло 186 и осталось къ 1 января 1895 г. 105. Въ 1894 году на содержаніе больницы израсходовано 16,423 р. 81 к. и на медикаменты 2,615 руб. 97 коп. Больница эта является госпитальной клиникой Императорскаго Томскаго Университета. Въ домъ умалишенныхъ—принимаются имущіе и неимущіе всѣхъ сословій и по прошествіи опредѣленнаго времени, если неполучаютъ облегченія, свидѣтельствуются въ губернскомъ управленіи. Оказавшіеся помѣшанными оставляются въ заведеніи до выздоровленія или навсегда. Плата за содержаніе взимается, какъ въ больницѣ, по 7 р. 50 к. въ мѣсяцъ.

Больныхъ въ 1894 году было 230, изъ коихъ выбыло 84, умерло 23. Содержаніе дома умалишенныхъ обошлось въ 1894 году 8,843 р. 60 к. Независимо содержанія больницъ и др. учрежденій, къ обязанности Приказа общественнаго призрѣнія относится забота о подкидышахъ. Подкинутыя дѣти, за отсутствіемъ въ вѣдѣніи Приказа сиротскаго или воспитательнаго дома, отдаются на воспитаніе,

большею частію, тѣмъ, къ кому подкинуты, полиціею, которая доноситъ о томъ Приказу.

За воспитаніе подкидышей Приказомъ производится плата съ мая по сентябрь 2 р, 50 к. и съ сентября по май по 3 рубля въ мѣсяцъ.

За воспитаніе подкидышей уплачено изъ суммъ Приказа въ теченіе 3-хъ послѣднихъ лѣтъ: въ 1892 г. 834 р. 80 к., въ 1893 г.—646 р. 90 к. въ 1894 г.—562 р. 92 к.

Марінскій пріютъ—открытъ 21 мая 1844 г. на капиталъ, пожертвованный коммерціи совѣтникомъ Анд. Поповымъ (11,100 р. асс.). Со дня открытія пріюта, избранная попечительницей его А. П. Асташева обезпечила пріютъ помѣщеніемъ, мебелью, одеждой и учебными пособіями на 30 учащихся и содержала на свои средства до конца 1853 г., т. е. до своей смерти. Въ этотъ періодъ времени капиталъ пріюта, оставаясь неприкосновеннымъ, увеличивался %% и частными пожертвованіями и къ 1-му января 1854 года достигъ 10,000 руб. Къ открытію пріюта поступило 10 мальчиковъ и 12 дѣв., но, въ виду множества просьбъ о призрѣніи сиротъ, Асташева, съ переводомъ пріюта въ свой домъ, довела постоянный комплектъ дѣтей до 100 чел., изъ которыхъ 20 жили въ пріютѣ на полномъ содержаніи, остальныя приходили. Въ первый годъ Асташева израсходовала 1000 руб., въ 1853 году—2374 рубля. Дѣтямъ преподавалось чтеніе, письмо, Законъ Божій, ариѳметика, церковное пѣніе и рукодѣліе. По смерти г-жи Асташевой содержаніе пріюта принялъ на себя мужъ ея, И. Д. Асташевъ, и велъ дѣло до своей смерти, почти до конца 1869 г. Тогда капиталъ пріюта достигъ 31,618 руб. Расходуя ежегодно отъ 2332 руб. до 3880 руб., Асташевъ пожертвовалъ пріюту каменный двухъ-этажный домъ со строеніями и землю, стоимостью въ 25,000 руб. При немъ въ пріютѣ содержалось 25 дѣтей и приходящихъ было 75, которыхъ онъ снабжалъ зимою теплымъ платьемъ. Съ 1869 года до конца 1874 года содержалъ пріютъ сынъ Асташева—В. И. Асташевъ, расходуя ежегодно отъ 3 до 4 тысячъ рублей. Капиталъ пріюта къ 1 января 1874 года достигъ уже 40,039 руб. Съ 1875 г. содержаніе пріюта приняли на себя З. М. и Ф. Е. Цибульскіе. Съ этого года, съ открытіемъ въ Томскѣ пріюта для мальчиковъ, въ пріютъ поступали только дѣвочки на полный пансіонъ (60 чел.); программа обученія расширена до размѣровъ курса сельскихъ учительницъ и введены поочередныя занятія воспи-

танницъ хозяйствомъ пріюта. Цибульскіе содержали пріютъ до конца 1886 г. (т. е. до смерти Ф. Е. Цибульской). Въ этотъ періодъ времени В. И. Асташавъ внесъ въ кассу пріюта 10 т. руб., а Цибульская устроила для дѣтей загородную дачу и произвела новыя постройки на землѣ пріюта, стоимостью до 24,000 руб. Кромѣ того, по завѣщанію она отказала 42,500 руб., съ такимъ разсчетомъ, чтобы весь капиталъ пріюта достигъ 130,000 руб. и давалъ-бы 6500 р. процентовъ, на которые можно продолжать содержаніе пріюта въ томъ-же видѣ. Всего Цибульскими пожертвовано 144.000 руб.

Кромѣ этого капитала, пріютъ имѣетъ особый капиталъ, называемый рукодѣльнымъ, образовавшійся отъ заработковъ воспитанницъ пріюта и имѣющій своимъ назначеніемъ выдачу пособій пріютянкамъ, при выходѣ изъ пріюта.

Пріютъ помѣщается въ 2-хъ этажномъ собственномъ каменномъ домѣ, съ отдѣльнымъ каменнымъ корпусомъ для больницы и службъ.

Штатъ пріюта состоитъ изъ смотрительницы, 2-хъ помощницъ, изъ коихъ одна учительница рукодѣлія, другая—учительница 2 отд. пріютской школы, законоучителя, старшей и 2-хъ младшихъ учительницъ и необходимой прислуги.

Кромѣ обученія дѣтей грамотѣ, въ пріютѣ издавна введено рукодѣліе. Постепенно совершенствуясь, рукодѣліе доведено до высокой степени изящества. Многія вещи пріютянокъ поднесены Государынѣ Императрицѣ и обратили милостивое вниманіе Ея Императорскаго Величества.

Дѣтскій пріютъ бр. Королевыхъ. Пріютъ основанъ 28 апрѣля 1874 года потомственными почетными гражданами, братьями Е. И. и В. И. Королевыми на 25 мальчиковъ, отъ 6 до 12 лѣтъ, принимаемыхъ безплатно. При основаніи пріюта, братья Королевы внесли въ основный капиталъ 20 тыс. р.; въ 1877 году Е. И. Королевъ пожертвовалъ каменный 3-хъ-этажный домъ съ флигелями и землю, оцѣненные въ 50,000 р., а В. И. Королевъ внесъ въ капиталъ пріюта 10,000 р, и столько же въ 1881 году. Со дня учрежденія, пріютъ содержится на счетъ Королевыхъ. Мальчики обучаются грамотѣ по программѣ приходскихъ училищъ. Дѣти, по достиженіи 12 лѣтъ, возвращаются родственникамъ и, съ учрежденіемъ ремесленнго училища, отдавались туда для обученія ремесламъ.

Въ 1894 году учредители пріюта увеличили число призрѣваемыхъ до 40 человѣкъ.

Пріютъ помѣщается въ обширномъ 3-хъ этажномъ домѣ, въ мѣстности, изобилующей садами, и представляетъ всѣ удобства для содержанія дѣтей.

Всего-же Королевыми съ 1872 года, въ теченіи 20 лѣтъ, издержано изъ своихъ средствъ на содержаніе пріюта до 90,000 руб.

Капиталъ пріюта къ 1 января 1895 года достигъ—101,854 р. 80 к.

Маріинскій сиропитательный пріютъ. Пріютъ учрежденъ потомственными почетными гражданами Ф. Х. и женою его А. И. Пушниковыми въ память чудеснаго спасенія Ихъ Императорскихъ Величествъ съ Августѣйшимъ Семействомъ при крушеніи царскаго поѣзда 17 октября 1887 года. Пріютъ помѣщается въ деревянномъ 2-хъ этажномъ домѣ, пожертвованномъ учредителями, и обезпеченъ капиталомъ въ 50,000 р., при чемъ жертвователь Пушниковъ обязался содержать пріютъ на свой счетъ до смерти, не трогая процентовъ съ этого капитала. Пріютъ открытъ 24 января 1893 года для призрѣнія 25-младенцевъ.

При пріютѣ состоятъ: смотрительница, врачъ и няньки.

Въ пріютъ принимаются младенцы-подкидыши, а также круглыя сироты, оставшіяся безъ всякаго призрѣнія, впредь до обнаруженія ихъ родныхъ.

Въ пріютѣ дѣти содержатся до 6-тилѣтняго возраста; по достиженіи же его должны быть устраиваемы или къ частнымъ благонадежнымъ лицамъ православнаго вѣроисповѣданія, съ правомъ усыновленія, или въ существующіе въ Томскѣ пріюты.

Со дня открытія (24 января 1893 года) по 1895 г. въ пріютъ поступило 102 младенца, изъ коихъ умерло 83 и отдано на воспитаніе 2.

Владимірскій пріютъ. Это было первоначально дѣтское отдѣленіе, открытое тюремнымъ комитетомъ въ 1855 г. исключительно для дѣтей арестантовъ; въ 1869 же г. оно преобразовано въ пріютъ, съ наименованіемъ „Владимірскимъ“, въ память посѣщенія пріюта великимъ княземъ Владиміромъ Александровичемъ.

Въ 1882 году состоялось присоединеніе пріюта къ вѣдомству учрежденій Императрицы Маріи. Пріютомъ завѣдуетъ особое губернское попечительство. Дѣти живутъ въ пріютѣ и принимаются въ неограниченномъ числѣ, сообразно средствамъ пріюта,—сироты, дѣти бѣдныхъ и неспособныхъ къ труду родителей, безъ различія сословій, а также арестантскія дѣти, по назначенію тюремнаго комитета,—съ младенческаго возраста и содержатся до 15—16 лѣтъ. Дѣти обучаются чтенію, письму, Закону Божію, русскому языку, ариѳметикѣ, географіи—въ объемѣ начальныхъ народныхъ

школъ, также рукодѣльями и сапожному и переплетному мастерствамъ. Выходящимъ изъ пріюта выдаются пособія до 50 руб. Выдающимся способностями доставляются средства продолжать ученіе въ другихъ заведеніяхъ. Пріютъ имѣетъ свое помѣщеніе,—два дома съ надворными постройками (одинъ построенъ на счетъ тюремнаго комитета, другой—купцами С. П. Петровымъ и П. В. Михайловымъ), церковью и землю (9180 кв. саж.), обширной березовой рощей (стоимость недвижимаго имущества съ обстановкой 40,000 р.).

Въ настоящее время комплектъ дѣтей не менѣе 100 ч.: 50 мальчиковъ и столько же дѣвочекъ. Мальчики содержатся въ особомъ помѣщеніи.

Капиталъ пріюта къ 1 января 1895 г. достигалъ 63,167 р. 79 коп.

Томское Мѣстное Управленіе Краснаго Креста. Оно учреждено въ 1874 году бывшимъ губернаторомъ томск. А. П. Супруненко. Денежныя средства его нынѣ простираются до 43,853 р. 11 коп. Изъ нихъ 9557 р. 20 к. находятся въ главномъ управленіи Россійскаго Общества Краснаго Креста, а остальныя суммы хранятся въ % бумагахъ и по сберегательной книжкѣ въ томскомъ отдѣленіи Государственнаго Банка. Въ 1893 г. на особо имѣемыя спеціальныя средства, оставшіяся свободными отъ сбора пожертвованій въ пользу пострадавшихъ отъ неурожая, въ Томскѣ основана управленіемъ община сестеръ милосердія, а въ мартѣ мѣсяцѣ 1894 г. открытъ амбулаторный пріемъ при общинѣ для дѣтей и, кромѣ того, предположено устроить дѣтскую больницу, для чего уже собрано болѣе 4000 руб.

Для постройки зданія больницы уступленъ томскою городскою думою безплатно, во временное пользованіе, участокъ городской земли, избранный управленіемъ.

Томское Окружное Правленіе Императорскаго Россійскаго Общества спасанія на водахъ. Первоначально оно возникло въ 1876 г., по мысли бывшаго томскаго губернатора А. П. Супруненко. Затѣмъ, возобновлено томскимъ губернаторомъ Г. А. Тобизеномъ.

Правленіе дѣйствуетъ на основаніи устава Общества поданія помощи при кораблекрушеніяхъ, Высочайше утвержденнаго 3 іюня 1871 г. и 13 марта 1872 г.

Цѣль Общества—поданіе помощи всѣмъ терпящимъ бѣдствіе на моряхъ, озерахъ и рѣкахъ въ предѣлахъ Россіи.

29 іюня 1893 г. открыта первая станція въ Томскѣ, а въ апрѣлѣ 1894 г., въ ожиданіи разлива рѣки, по берегу р. Томи были устроены первые временные спасательные посты на четырехъ пунктахъ.

Посты были снабжены шлюпками и всѣмъ необходимымъ.

Къ 1 января 1895 г. средства окружнаго правленія заключались въ въ 2,920 р. 89 к. Въ теченіи года поступило разныхъ доходовъ 1247 р. 30 к., а израсходовано 747 р. 30 к. Затѣмъ, къ 1 января 1896 г. осталось 3,420 р. 89 к.; кромѣ того, томскій округъ располагаетъ разными имуществами (зданіе спасательной станціи, лодки, спасательные приборы и снаряды и проч.) на сумму 1,921 руб. 48 к. по первоначальной ихъ стоимости.

Въ теченіе отчетнаго года, съ надлежащаго разрѣшенія, томскимъ окружнымъ управленіемъ, между прочимъ, была открыта подписка для пріема пожертвованій на увеличеніе принадлежащаго обществу страховаго капитала для обращенія его въ пенсіонный, съ наименованіемъ послѣдняго „капиталомъ Императора Александра III". Для сбора такихъ пожертвованій было разослано 33 листа, изъ которыхъ до настоящаго времени возвращено 6 на сумму 103 руб. 50 коп. Пенсіонный капиталъ учреждается для обезпеченія служащихъ на спасательныхъ станціяхъ и ихъ семействъ при наступленіи старости, смерти и разныхъ несчастныхъ случаевъ. Затѣмъ, дѣятельность правленія въ теченіи того же года была направлена къ открытію внѣ окружныхъ отдѣловъ въ г. Каинскѣ и Маріинскѣ.

Дѣятельность Томской спасательной станціи и 7 временныхъ спасательныхъ постовъ, открываемыхъ во время вскрытія и замерзанія рѣкъ Томи и Ушайкѣ, выразилась въ 1895 году въ слѣдующихъ случаяхъ; 1) вытащенъ изъ воды тонувшій мальчикъ-водовозъ, по неосторожности попавшій въ полосу сильнаго теченія р. Томи; 2) съ разбитаго плота съ помощью спасательной лодки сняты три сплавщика лѣса и 3) подана помощь застигнутому на Томи бурею одному рыболову. Но особенныя услуги Томская станція оказала во время весенняго наводненія. Въ это время снято съ крышъ затопленныхъ водою домовъ, къ которымъ пробраться въ обыкновенныхъ лодкахъ не представлялось возможности, болѣе тридцати семействъ. Кромѣ того, во все время разлива спасательныя лодки доставляли провизію жителямъ затопленныхъ домовъ.

Церковно-приходскія попечительства въ гор. Томскѣ. До вступленія въ началѣ 1891 г. преосвященнаго Макарія на томскую каѳедру, въ Томской губерніи не было ни одного церковно-приходскаго попечительства, за исключеніемъ Улалинскаго (въ вѣдѣніи начальника Алтайской миссіи).

Первымъ образовано попечительство при Духосошественской церкви г. Томска 24 сентября 1891 года. Послѣ того

въ теченіе года образовалось еще 6 попечительствъ, при церквахъ: Христорождественской 1 октября 1891 года, Богоявленской 17 марта 1892 года, Преображенской 29 марта, Воскресенской во второй половинѣ іюля, Знаменской 22 октября и Троице-Единовѣрческой 4 ноября.

Всѣ эти попечительства состоятъ подъ предсѣдательствомъ настоятелей церквей, изъ нѣсколькихъ членовъ по выбору прихожанъ.

4 марта 1892 года учреждено попечительство при каѳедрѣ епископа, какъ для оказанія помощи переселенцамъ, идущимъ чрезъ Томскъ изъ мѣстностей, пострадавшихъ отъ неурожая 1891 года, такъ и бѣднякамъ, живущимъ въ Томскѣ, кои по болѣзни и другимъ причинамъ не въ силахъ пропитываться своимъ трудомъ.

Предсѣдателемъ попечительства состоитъ мѣстный епархіальный архіерей.

Съ перваго-же года учрежденія, попечительства завоевали себѣ симпатію общсства, и пожертвованія достигли значительной суммы—9410 руб. 61 коп.

Попечительства оказали большую помощь для пострадавшихъ во время холерной эпидеміи—денежнымъ и вещественнымъ пособіемъ выздоравливающимъ, а также осиротѣвшимъ семействамъ. Дѣтямъ, родители коихъ умерли отъ холеры, была оказываема всевозможная помощь: однѣ изъ нихъ были пристроены въ пріюты, другія—воспитателямъ и многія приняты въ церковную школу.

Попечительства также оказывали значительныя пособія и внѣ города—разсылкою денегъ нуждающимся и въ селахъ (погорѣльцамъ селъ Осиновыя Колки и Покровскаго, Каинскаго округа).

Въ 1893 году въ пользу попечительствъ поступило (съ остаткомъ отъ 1892 года 12,280 р. 72 к.)—при 7 приходскихъ церквахъ, поименованныхъ выше, 5404 руб. 18 коп.; израсходовано на дѣло благотворенія по попечительству при каѳедрѣ епископа 6701 р. 46 к., по приходскимъ попечительствамъ 2879 руб. 27 к.

Приходскимъ попечительствомъ при Христорождественской церкви, по иниціативѣ преосвященнаго Макарія, открытъ пріютъ „Ясли“. Пріютъ этотъ устроенъ на частныя пожертвованія для дневнаго пребыванія въ немъ дѣтей,

родители которыхъ, ходя на работы, не могутъ брать съ собой дѣтей или не имѣютъ у кого оставить ихъ. Открытіе пріюта состоялось 30 мая 1893 года. Въ 1895 году пріютъ былъ открытъ 278 дней, въ теченіе которыхъ было 2240 посѣщеній, на 1041 болѣе 1894 г.

Дѣти принимаются въ пріютъ исключительно въ будни. Лѣтомъ съ 5 час. утра до 8 и выдаются обратно родителямъ съ 9 часовъ вечера; въ остальное время года пріемъ и выдача дѣтей сообразуются съ временемъ начала и окончанія дневныхъ работъ. За каждаго принесеннаго въ пріютъ ребенка взимается плата въ день зимой и лѣтомъ 5 коп. Уходъ за дѣтьми и питаніе ихъ производятся подъ руководствомъ и по указаніямъ врача и подъ наблюденіемъ дамъ сотрудницъ.

Въ теченіе 1895 года въ пользу пріюта поступило по жертвованій 6896 р. 31 коп. Израсходовано на содержаніе пріюта 7251 р. 27 к. (въ томъ числѣ купленъ домъ подъ пріютъ); осталось капитала къ января 1895 г. 58 р. 95 к.

Тѣмъ же попечительствомъ, 26 сентября 1893 г., открытъ домъ убѣжища для бездомныхъ лицъ въ зданіи, уступленномъ безвозмездно для этою цѣли вдовою томскаго купца Ѳ. С. Пастуховой. Домъ убѣжища имѣетъ цѣлью доставить бѣднымъ Христорождественскаго прихода безплатную квартиру и отопленіе.

Въ убѣжище принимаются одинокіе и семейные; послѣдніе вмѣстѣ съ дѣтьми.

Домъ содержится на счетъ попечительства и случайныхъ пожертвованій.

Живущіе въ домѣ убѣжища ведутъ поочереди суточное дежурство, находясь безотлучно дома. На обязанности дежурнаго лежитъ носка дровъ и воды, топка печей, соблюденіе чистоты.

Живущіе въ домѣ убѣжища сами готовятъ себѣ пищу изъ покупаемыхъ или приносимыхъ въ подаяніе припасовъ.

Въ праздничные дни устраиваются для призрѣваемыхъ чтенія статей религіозно-нравственнаго содержанія.

Въ 1894 г. въ домѣ убѣжища было взрослыхъ и малолѣтнихъ 21 человѣкъ.

На содержаніе его поступило разныхъ пожертвованій 493 р. 47 к. израсходовано 521 р. 13 к. При попечительствѣ открыта школа.

Римско-Католическое Благотворительное Общество при Томской церкви Покрова Пресвятой Богородицы. Уставъ Общества утвержденъ 23 іюня 1893 года. Общество имѣетъ

цѣлью вспомоществованіе нуждающимся лицамъ римско-католическаго вѣроисповѣданія, находящимся въ Томскѣ. Почетными членами именуются внесшіе въ кассу Общества не менѣе 100 р., или оказавшіе важныя услуги, также врачи, которые примутъ на себя безплатное пользованіе больныхъ, и аптекаря—за безденежный отпускъ лекарствъ для больныхъ. Дѣйствительные члены вносятъ ежегодно 5 р.

Средства Общества состоятъ: а) изъ членскихъ взносовъ; б) изъ доходовъ съ концертовъ, спектаклей, баловъ, публичныхъ лекцій, гуляній, в) изъ % на капиталъ и г) пожертвованій деньгами и вещами.

Управленіе дѣлами Общества возлагается на Правленіе, состоящее изъ 6 членовъ, изъ числа которыхъ избирается предсѣдатель, казначей и секретарь.

Томское Благотворительное Общество. Цѣль Общества—попеченіе о бѣдныхъ, нуждающихся въ помощи. Предсѣдателемъ нынѣ тайн. сов. М. А. Гиляровъ.

При открытіи дѣйствій, Общество располагало капиталомъ въ 3156 р.; въ настоящее время капиталъ достигаетъ 71,097 р. 60 к., изъ коихъ расходнаго 8960 р. 63 коп.

Учрежденія Благотворительнаго Общества: Покровская богадѣльня—открыта 1 октября 1887 года въ домѣ, пожертвованномъ Ф. Х. Пушниковымъ, и содержалась до 1894 года на счетъ жертвователя, внесшаго, кромѣ того, въ основной капиталъ богадѣльни 5000 р., а съ этого времени на счетъ Благотворительнаго Общества на %% съ основнаго капитала и ежегодные взносы разныхъ благотворителей спеціально на содержаніе богадѣльни.

Въ томъ же домѣ, гдѣ помѣщается богадѣльня, устроенъ небольшой пріютъ для дѣтей,—большею частью круглыхъ сиротъ. Дѣти въ немъ учатся грамотѣ и рукодѣліямъ, для чего приглашена учительница. Изъ пріюта дѣти пристраиваются къ благонадежнымъ лицамъ—или для усыновленія, или на службу.

Богадѣльня къ началу 1895 года имѣла 10,640 р. 17 к. основнаго капитала; въ теченіи года поступило пожертвованій спеціально на богадѣльню 860 р. 71 к. Крупнѣйшее изъ этихъ пожертвованій въ 560 руб., по духовному завѣщанію Валгусова, въ 1895 году прекращается, что значительно уменшитъ средства богадѣльни. На содержаніе богадѣльни въ отчетномъ году израсходовано 1,655 руб. сер. Дѣятельность Покровской богадѣльни выразилась въ слѣдующемъ: къ 1 января 1894 года оставалось призрѣваемыхъ 33 чел., въ теченіи г. прибыло 18, убыло 14; къ 1 января 1895 г. состояло на иризрѣніи 37 чел., изъ нихъ 12 дѣтей.

Ночлежный домъ открытъ въ 1888 году, когда чрезъ подписку между гражданами гор. Томска собрана была на обезпеченіе существованія этого учрежденія значительная сумма, достигавшая 5854 руб. 40 коп., и впослѣдствіе, къ 1890 году, увеличившаяся до 7368 р. 44 к. Эта сумма составляетъ основной капиталъ ночлежнаго дома. Съ 1 января 1889 года ночлежный пріютъ помѣщался въ домѣ, принадлежащемъ городскому и мѣщанскому обществамъ. Въ 1892 году представители торговаго дома „Е. Кухтеринъ и Сыновья", братья Кухтерины, пожертвовали Благотворительному Обществу, для помѣщенія ночлежнаго пріюта, деревянный 2-хъ этажный домъ, оцѣненный въ 15,000 р. Такъ какъ получаемые съ капитала %% и взимаемая съ пользующихся ночлегомъ плата не покрываютъ всѣхъ расходовъ по содержанію ночлежнаго пріюта, то Кухтерины доплачиваютъ недостающую сумму изъ своихъ средствъ. Пріютъ открытъ для пріема ночлежниковъ съ 6 час. вечера и закрывается въ 8—9 час. утра слѣдующаго дня. Каждый ночлежникъ пользуется, за плату 5 коп., вечеромъ ужиномъ, состоящимъ изъ щей съ мясомъ или рыбою и хлѣба съ квасомъ, а утромъ—чаемъ съ хлѣбомъ.

Пріемъ въ пріютѣ ночлежниковъ начинается съ осени и продолжается до іюня.

Ночлежный домъ къ 1 января 1895 года имѣлъ капитала 7,629 р. 6 коп., содержаніе его обошлось въ 1725 руб. 5 коп., изъ коихъ 820 руб. выручено отъ продажи входныхъ билетовъ, 456 р. 51 коп. составляютъ % на капиталы дома и 447 р. 74 к. израсходованы бр. Кухтеринымн. Дѣятельность ночлежнаго дома за отчетное время (съ 1 ноября 1893 г. по 1 января 1895 г.) выразилась въ доставленіи пріюта съ пищевымъ довольствіемъ 16,400 платнымъ ночлежникамъ и 230 безплатнымъ.

Дешевая столовая—открыта 10 января 1891 г. Иниціатива учрежденія столовой всецѣло принадлежитъ члену правленія Благотворительнаго Общества П. И. Макушину и его супругѣ, которые приняли самое дѣятельное участіе въ упроченіи этого симпатичнаго учрежденія.

Столовая содержится на счетъ поступленій за обѣды, случайныя пожертвованія и нѣкоторую матеріальную помощь Томскаго Общества вспомоществованія учащимся. Обѣдъ въ столовой состоитъ изъ двухъ блюдъ, съ прибавленіемъ по праздникамъ сладкаго; на каждый—отпускается на

человѣка по 1 1/2 ф. мяса, 1 1/2 ф. хлѣба и необходимая приправа. Мѣсячная плата за пользованіе обѣдомъ вначалѣ была опредѣлена: съ лицъ недостаточныхъ по 3 руб. въ мѣсяцъ и съ прочихъ--по 6 р., но, вслѣдствіе вздорожанія припасовъ, представилось необходимымъ чрезъ нѣкоторое время плату эту повысить: для первыхъ—до 4 р. и для вторыхъ до 7 р. въ мѣсяцъ.

Число обѣдающихъ достигаетъ въ день до 150 чел., преимущественно — студентовъ Императорскаго Томскаго университета.

Дешевая столовая въ теченіи 1894 г. отпустила 21,574 обѣда, средней стоимостью безъ накладныхъ расходовъ по 11, 86 к., а съ накладными расходами по 18, 65 коп. Средства къ содержанію столовой въ отчетномъ году составились изъ платы за абонементы обѣдающихъ (4 руб. со студентовъ и 5—6 руб., съ другихъ лицъ), изъ 1,000 руб., отпущенныхъ на содержаніе столовой Томскимъ Обществомъ вспомоществованія учащимся, и 520 р. 50 коп., пожертвованныхъ разными лицами. Безплатныхъ абонементовъ выдано 25 на сумму 100 р. сер.

Пріютъ для призрѣнія дѣтей и старцевъ пока еще только формируется. На содержаніе и устройство его ,въ 1894 году черезъ предсѣдателя Общества поступило отъ неизвѣстнаго благотворителя 34,000 р. и отъ другого лица 5,100 руб., а всего 39,100 руб., изъ коихъ 35,100 р., согласно постановленію правленія Общества, зачислены въ неприкосновенный капиталъ, а 4,000 руб. обращены на постройку спеціальнаго зданія для пріюта. Зданіе это въ настоящее время уже выстроено, стоимостью въ 4,403 р. 76 коп. На 1 января 1895 года средства пріюта состояли изъ 35,100 р неприкосновеннаго капитала и 792 р. 88 коп. расходнаго.

Въ 1894 г. средства Общества составляли всего 82,805 руб. 21 к., изъ коихъ израсходовано 19,678 руб. 87 коп. и къ 1 января 1895 года оставалось 63,126 руб. 34 коп., изъ нихъ 60855 руб. % -ными бумагами и 2,276 руб. 34 коп. наличными деньгами. Общая сумма капиталовъ благотворительнаго Общества, считая въ томъ числѣ и имущества, простирается до 117,235 руб. 80 коп.

Дѣятельаость Общества по оказанію *временной* помощи впавшимъ въ нужду, со времени возникновенія церковно-приходскихъ попечительствъ, почти однородныхъ по цѣли и дѣятельности съ Обществомъ, значительно сократилась, упавши съ 2—2 1/2 тыс. руб. въ прежнее время до 460 руб. въ 1894 г. За то дѣятельность Общества сосредоточилась на оказаніи *постоянной* помощи призрѣніемъ неимущихъ въ учрежденіяхъ Общества и другими видами помощи черезъ посредство этихъ учрежденій.

Общество вспомоществованія рабочимъ горныхъ и золотыхъ промысловъ Томскаго горнаго округа. Общество открыто въ г. Томскѣ въ концѣ 1894 г. Уставъ утвержденъ г. Министромъ Внутреннихъ Дѣлъ въ 1894 г. Цѣль Общества—

оказывать помощь тѣмъ рабочимъ, которые при работахъ на горныхъ и золотыхъ промыслахъ лишились возможности трудиться, вслѣдствіе увѣчья или утраты здоровья и силъ.

1) Сообразно съ этимъ, занятія общества составляютъ: снабженіе одеждою, пищею и пріютомъ увѣчныхъ, если они не могутъ пріобрѣтать ихъ собственными трудами, равно выдачей имъ, въ крайнихъ случаяхъ, денежныхъ пособій; 2) устройство для увѣчныхъ рабочихъ особыхъ убѣжищъ; 3) содѣйствіе матеріальными средствами къ скорѣйшему и успѣшному излеченію увѣчныхъ и оказаніе пособія ихъ семействамъ, и 4) содѣйствіе къ страхованію рабочаго отъ несчастныхъ случаевъ въ страховыхъ обществахъ.

Члены раздѣляются на почетныхъ, дѣйствительныхъ и членовъ соревнователей.

Званіе почетныхъ членовъ присвоивается лицамъ: 1) которыя сдѣлали въ пользу Общества одновременное пожертвованіе въ размѣрѣ не менѣе 500 р.; 2) которыя добровольно и, не будучи, по закону, обязанными, обезпечиваютъ полное излеченіе увѣчнаго и содержаніе въ это время его и его семейства, если стоимость леченія и содержанія составляютъ не менѣе 500 р.; 3) которыя, на сумму не менѣе 1,000 р., сдѣлаютъ особыя улучшенія въ бытѣ рабочихъ на своихъ промыслахъ, напр.—устройствомъ жилищъ, удовлетворяющихъ гигіеническимъ требованіямъ, улучшеніемъ пищеваго довольствія, уменьшеніемъ цѣнъ на припасы и товары, увеличеніемъ размѣра платы или отчисленіемъ процента въ пользу рабочихъ изъ своихъ барышей, устройствомъ церквей, школъ и читаленъ, улучшеніемъ больницъ.

Дѣйствительными членами именуются лица—ежегодно вносящія въ кассу Общества не менѣе 5 руб.

Каждому лицу, содѣйствовавшему своими трудами цѣлямъ Общества и его преуспѣянію, присвоивается, по постановленію общаго собранія, званіе члена-соревнователя.

Томское общество земледѣльческихъ колоній и ремесленныхъ пріютовъ, учреждено въ текущемъ 1896 г. (уставъ утверж. 30 ноября 1895 г.) по иниціативѣ и стараніями томскаго губернскаго прокурора Альфонса Васильевича Витте. Цѣль этого общества одна изъ наиболѣе гуманныхъ—содѣйствовать улучшенію участи несовершеннолѣтнихъ обоего пола, присужденныхъ къ отдачѣ въ исправительныя заведенія судебными установленіями Томской губерніи и сосѣднихъ съ нею губерній и областей Сибири. Съ этой цѣлью заботясь о правильномъ физическомъ, нравственномъ и умственномъ воспитаніи означенныхъ лицъ, Общество будетъ открывать, по мѣрѣ своихъ средствъ, земледѣльческія колонія и ре-

месленные пріюты, отдѣльно для одного и другаго пола. Эти заведенія дадутъ воспитанникамъ элементарное образованіе и обучатъ ихъ практически земледѣлію, садоводству и рѣмесламъ, съ цѣлью образовать изъ нихъ опытныхъ и свѣдующихъ сельскихъ работниковъ и ремесленниковъ и тѣмъ обезпечить имъ въ будущемъ средства къ существованію.

Членомъ общества можетъ быть всякій безъ различія званія и пола. Члены общества раздѣляются: на а) почетныхъ—въ которые избираются лица, оказавшія Обществу выдающіяся заслуги или пожертвовавшія единовременно не менѣе 500 руб., или обязавшіяся жертвовать ежегодно не менѣе 100 р. въ теченіи не менѣе 10 лѣтъ; б) дѣйствительныхъ, въ которые избираются лица, содѣйствующія Обществу личными трудами или обязавшіяся вносить ежегодно въ пользу его пять рублей, или три рубля за полгода или внесшія единовременно пятьдесятъ рублей; в) членовъ соревнователей, которымъ можетъ быть всякій, обязавшійся вносить въ пользу Общества не менѣе одного рубля за полгода, двухъ рублей ежегодно, или внесшій двадцать рублей единовременно. Кромѣ того, членами соревнователями могутъ быть приняты Комитетомъ Общества лица, взявшія на себя обязанность безвозмездно содѣйствовать Обществу личнымъ трудомъ, напримѣръ—въ дѣлѣ пріисканія мѣстъ освобожеаемымъ изъ его заведеній питомцамъ. Въ этомъ случаѣ члены соревнователи освобождаются отъ вышеозначенныхъ денежныхъ взносовъ. Членами также считаются входящіе въ составъ Комитета (кромѣ 6 избранныхъ членовъ), которымъ управляется общество: предсѣдатель Томскаго губернскаго суда (впослѣдствіе—съ введеніемъ судебной реформы—окружнаго суда), губернскій прокуроръ, губернскій тюремный инспекторъ, духовное лицо, по избранію епархіальнаго архіерея.

Это общество, при самомъ возникновеніи своемъ, возбудило сочувствіе къ себѣ многихъ лицъ. Въ настоящее время въ кассѣ общества есть уже крупныя пожертвованія: душеприказчика купца Соколова въ суммѣ 10/т. р. и значительная сумма, собранная въ пользу общества русскими торговыми фирмами въ Ханькоу (въ Китаѣ). Учрежденіе этого общества представляется большой заслугой со стороны г. Витте для всей Сибири.

Богадѣльня Мѣщанскаго Общества. Учреждена въ 1861 году, для призрѣнія только томскихъ мѣщанъ православнаго вѣроисповѣданія, по назначенію мѣщанскаго общества.

Богадѣльня помѣщается въ просторномъ каменномъ 2-хъ этажномъ домѣ, выстроеннымъ купцомъ Ив. Ст. Вильяновымъ, и снабжена всѣмъ необходимымъ.

Содержится на счетъ суммъ мѣщ. общества и % съ капитала въ 8,000 р. (пожертвованнаго).

Томская лечебница для приходящихъ больныхъ. Открыта въ 1862 году и, дѣйствуя по уставу, утвержденному Министромъ Внутреннихъ Дѣлъ, состояла въ непосредственномъ вѣдѣніи томской врачебной управы. Уставъ въ числѣ источниковъ содержанія лечебницы перечисляетъ: а) часть суммъ, остающихся отъ некомплекта медицинскихъ чиновъ по губерніи; б) 186 рублей, назначаемыхъ ежегодно по смѣтамъ томскаго Приказа общественнаго призрѣнія на пользованіе бѣдныхъ больныхъ Томской губерніи; в) доброхотныя пожертвованія и г) проценты съ пожертвованнаго полковникомъ гвардіи Асташевымъ 1000 руб. со спеціальнымъ назначеніемъ—на пользованіе бѣдныхъ больныхъ, страдающихъ глазными болѣзнями. Лекарства отпускались безплатно изъ аптеки Приказа общественнаго призрѣнія по рецептамъ со штемпелемъ лечебницы. Въ сентябрѣ 1874 г. лечебница была закрыта по недостатку средствъ. Но въ январѣ слѣдующаго года она вновь возобновила свои дѣйствія, благодаря помощи купцовъ Королевыхъ, Михайлова и Цибульскаго. Въ 1878 г. лечебница была вновь закрыта и только черезъ пять лѣтъ, въ 1883 г., вновь была вызвана къ жизни на совершенно новыхъ основаніяхъ.

23 августа 1883 г. состоялось открытіе лечебницы на средства томской городской думы для приходящихъ больныхъ всѣхъ сословій.

Въ 1895 г. положеніе лечебницы представлялось въ слѣдующемъ видѣ:

По содержанію пріемнаго покоя израсходовано: 2023 р. 5 к.; въ томъ числѣ израсходовано на пріобрѣтеніе перевязочныхъ матеріаловъ и инструментовъ, хозяйственныхъ принадлежностей и мелочные расходы 173 р. 5 к., жалованье врачу 650 р., фельдшеру и акушеркѣ по 360 р.; по мимо того уплачено жалованье четыремъ участковымъ врачамъ 1200 р. Расходы по содержанію аптеки лечебницы выразились въ

суммѣ 4024 р. 12 к. Въ этомъ числѣ стоимость медикаментовъ, медицинскихъ пособій и мелочные расходы—2031 р. 92 к., фармацевту—600 р., двумъ аптекарскимъ ученикамъ—600 р., фельдшерицѣ, работающей вмѣсто пріемнаго покоя въ аптекѣ, благодаря уменьшенія персонала служащихъ—366 руб. Въ ночное время врачами г. Томска прописано лекарствъ изъ вольныхъ аптекъ для бѣдныхъ жителей на 3 руб. 75 коп. Число больныхъ, посѣтившихъ лечебницу въ 1895 году, равняется 9129 человѣкамъ, сдѣлавшимъ 14003 посѣщенія. Изъ этого числа 11042 посѣщеній было у врача лечебницы, 2961—перевязочныхъ, т. е. пользовавшихся помощью фельдшера и акушерки. Больныхъ, живущихъ внѣ города, т. е. крестьянъ и пріѣзжихъ, пользовалось 840 человѣкъ. Фабричныхъ съ ближайшихъ къ г. Томску заводовъ и фабрикъ пользовалось 211 человѣкъ, въ томъ числѣ значатся 4 случая ожоговъ, 2 ознобленія, 1—вывиха, 3—брюшнаго тифа, 4—неопредѣленнаго тифа, 19—ранъ и 5—ушибовъ. Аптека лечебницы въ 1895 году сдѣлала 39280 рецептовъ, стоившихъ городу по 10, 2 к. каждый (по аптекарской таксѣ—36, 5). Врачемъ лечебницы прописано на пріемахъ 18,357 рецептовъ, а на квартирѣ бѣдныхъ больныхъ—2191. Десяти и 5 копѣечнаго сбора съ больныхъ поступило въ 1895 году въ лечебницу 2333 рубля. Такимъ образомъ, содержаніе пріемнаго покоя, аптеки и четырехъ участковыхъ врачей обошлось городу въ отчетномъ году, за исключеніемъ десяти и пятикопѣечнаго сбора, въ 4914 р. 15 к.

Ночлежный пріютъ на пароходной пристани—въ 4 верстахъ отъ г. Томска. Пріютъ открытъ въ началѣ 1893 г. Ежегодно на пароходной пристани, съ открытія навигаціи, стекается неимущій людъ для заработковъ, по выгрузкѣ и нагрузкѣ товаровъ, и за неимѣніемъ помѣщеній—всѣ эти бѣдняки имѣли пристанище частію въ шалашахъ, частію въ землянкахъ и даже просто подъ кустами. Чтобъ дать пріютъ этимъ бѣднякамъ, и возникла мысль объ устройствѣ ночлежнаго дома. Въ 1893 году, по предложенію бывшаго томскаго полицеймейстера М. И. Соколовскаго, пароходчики выстроили около пристани, на свой счетъ, для ночлежнаго пріюта деревянный баракъ съ нарами. При пріютѣ устроена для тѣхъ же рабочихъ даровая чайная. Какъ ночлегомъ, такъ и чаемъ, пользуются безплатно какъ рабочіе, такъ частію—и переселенцы.

Общество для вспомоществованія учащимся. Открыто 28 октября 1873 года. Цѣль Общества—оказывать пособіе учащимся въ Томскомъ университетѣ и другихъ высшихъ учебныхъ заведеніяхъ воспитанникамъ томскихъ среднихъ учебныхъ заведеній, а равно и во время обученія ихъ въ этихъ заведеніяхъ. Общество состоитъ изъ дѣйствительныхъ и почетныхъ членовъ и жертвователей. Дѣйствитель-

ные члены вносятъ ежегодно въ кассу Общества 5 рублей. Лица, внесшія единовременно не менѣе 100 р., именуются почетными членами. Общество выдаетъ пособія предпочтительно воспитанникамъ гимназіи, семинаріи и реальнаго училища при отправкѣ ихъ въ высшія учебныя заведенія: университеты, институты, лицеи, академіи и во время обученія въ этихъ заведеніяхъ, а также воспитанникамъ томскихъ среднихъ учебныхъ заведеній и воспитанницамъ женской гимназіи, поступающимъ на акушерскіе и фельдшерскіе и высшіе женскіе курсы.

Общество, за время существованія до 1895 г., собрало до 40,000 р. и роздало въ пособіе и заимообразно учившимся въ высшихъ учебныхъ заведеніяхъ (348 лицамъ) до 30,000 р., но въ возвратъ этой суммы поступило лишь около 2000 р.

Общество имѣетъ болѣе 200 должниковъ на сумму до 28,000 р.; но большинство ихъ и не думаетъ о возвратѣ занятыхъ суммъ обществу, не смотря на то, что у многихъ есть хорошія средства и обезпеченное положеніе.

Общество попеченія о начальномъ образованіи въ г. Томскѣ. Мысль объ учрежденіи Общества попеченія о начальномъ образованіи принадлежитъ бывшему предсѣдателю городской училищной комиссіи Петру Ивановичу Макушину *). Выработанный г. Макушинымъ уставъ Общества утвержденъ Министромъ Внутреннихъ Дѣлъ 29 апрѣля 1882 г. 26 іюля того же года были открыты дѣйствія этого перваго въ Сибири школьнаго Общества. Первымъ предсѣдателемъ Общества былъ избранъ П. И. Макушинъ. По уставу цѣль Общества слѣдующая: 1) содѣйствовать матеріальными средствами городскому общественному управленію

*) 1 сентября 1896 г. г. Макушинъ праздновалъ двадцатипятилѣтіе со дня учрежденія своей частной библіотеки—первой въ Сибири. Почтить неутомимаго труженника на нивѣ распространенія знаній собралось многочисленное общество во главѣ съ преосвященнымъ Макаріемъ, епископомъ Томскимъ и Барнаульскимъ, и попечителемъ Западно-Сибирскаго учебнаго округа т. с. В. М. Флоринскимъ. Епископъ почтилъ г. Макушина добрымъ словомъ; затѣмъ, говорены были рѣчи, полныя задушевности и обрисовывавшія заслуги П. И. Макушина, какъ дѣятеля на поприщѣ просвѣщенія (подробный отчетъ объ этомъ торжествѣ, столь рѣдкомъ въ Сибири, помѣщенъ въ №№ „Томскаго Листка“ за 1896 г.).

въ улучшеніи положенія приходскихъ городскихъ училищъ; 2) помогать бѣднѣйшимъ и способнымъ ученикамъ и ученицамъ приходскихъ городскихъ школъ, а по окончаніи ими курса училищъ доставлять способы къ продолженію ученія въ Томскихъ среднихъ учебныхъ заведеніяхъ; 3) оказывать пособіе лицамъ, съ особенною пользою обучавшимъ въ городскихъ школахъ, и, наконецъ, 4) оказывать пособіе лицамъ, которыя съ разрѣшенія начальства откроютъ и будутъ содержать частныя первоначальныя школы. Общество составляется изъ лицъ обоего пола всѣхъ званій и состояній, безъ различія вѣроисповѣданія. Лица, вступающія въ составъ Общества, носятъ званіе: а) члена, б) члена-ревнителя и в) почетнаго члена. Членомъ считается всякій, кто ежегодно вноситъ въ кассу Общества одинъ рубль. Тѣмъ изъ членовъ, которые, уплачивая членскій взносъ въ означенномъ выше размѣрѣ, будутъ сверхъ того заботиться о распространеніи круга дѣятельности Общества и увеличеніи его средствъ—присвоивается, по постановленію общаго собранія, званіе члена-соревнователя. Лица, внесшія единовременно не менѣе пятидесяти руб., именуются почетными членами. Ближайшее управленіе дѣлами Общества возлагается на совѣтъ, состоящій изъ предсѣдателя, двухъ непремѣнныхъ и пяти выборныхъ членовъ. Секретаря и казначея совѣтъ избираетъ изъ своей среды. Учрежденіе такого Общества вызвано настоятельною необходимостью придти на помощь городскому самоуправленію въ дѣлѣ развитія народнаго образованія, расходы на которое ложились слишкомъ большимъ бременемъ на сравнительно невысокій городской бюджетъ. (На содержаніе приходскихъ школъ было израсходовано въ 1872 году только 1,990 руб. 2 коп., при бюджетѣ 79,757 руб. 17 коп., а чрезъ 10 лѣтъ, въ 1882 году—11,483 руб. 24 к., при бюджетѣ 179,226 руб. 71 коп.). Насколько увеличивалась потребность въ открытіи новыхъ школъ, доказываютъ слѣдующія цифры: до 1869 года было одно приходское училище съ 98 учениками, а къ 1 января 1882 года число школъ достигло 12, съ 1,011 учениками и ученицами.

Общество начало въ 1882 году свою дѣятельность при 938 членахъ, съ капиталомъ 3676 руб. 22 коп. Въ первый годъ Общество, по недостатку средствъ, ограничилось вы-

дачею теплаго платья и обуви бѣднѣйшимъ ученикамъ (на 624 руб. 65 коп.) и платою за право ученія за несостоятельныхъ учениковъ среднихъ учебныхъ заведеній (40 р.). Въ 1883 году Общество открыло на свой счетъ первую школу. Открывая каждый годъ по одному училищу на отдаленныхъ и бѣднѣйшихъ окраинахъ города, Общество къ 1887 г. уже содержало на свой счетъ 4 школы, расходуя на это въ среднемъ по 745 руб. 48 к. въ годъ. Учащихся въ этихъ школахъ къ 1 января 1887 года было 139 человѣкъ. Въ 1888 году двѣ школы Общества были переданы городскому самоуправленію, у котораго оказалась возможность содержать, кромѣ 12 существовавшихъ, еще 2 школы. Съ 1889 года Общество содержитъ 2 школы, въ коихъ число учащихся къ 1 января 1894 года достигло 118 человѣкъ, а на содержаніе школъ въ 1893 году израсходовано 1822 руб. 42 коп. и на пособіе теплою одеждою учащимся 682 руб. 56 коп. Кромѣ того, Общество съ 1883 г. ежегодно организуетъ воскресныя чтенія, иллюстрируя ихъ при помощи волшебнаго фонаря. Народныя чтенія нерѣдко сопровождались пѣніемъ хора любителей, а въ послѣднее время къ чтеніямъ при народной библіотекѣ присоединились еще и объясненія нѣкоторыхъ наглядныхъ пособій и коллекцій городскаго педагогическаго музея—по священной исторіи, естественной исторіи, физической географіи и проч. Кромѣ чтеній въ народной библіотекѣ, Обществомъ организованы чтенія въ четырехъ приходскихъ училищахъ. Въ 1886 году были открыты вечерніе повторительные классы для окончившихъ уже курсъ въ начальныхъ школахъ и не имѣющихъ средствъ продолжать ученіе; въ классахъ преподавались: Законъ Божій, русскій языкъ, математика и краткія свѣдѣнія по исторіи, географіи и счетоводству. Классы эти существовали два года и посѣщались, по преимуществу, служащими въ разныхъ учрежденіяхъ и у частныхъ лицъ. Въ октябрѣ 1887 года Общество открыло первую въ городѣ женскую профессіональную школу—рукодѣльную, подъ именемъ „Дополнительнаго при городскихъ школахъ курса женскихъ рукодѣлій“. При открытіи школы было 35 ученицъ, число которыхъ во второй годъ увеличилось до 50, а въ слѣдующіе годы достигало 120. Изъ школы выпускаются, по окончаніи четырехлѣтняго курса, по-

слѣ испытанія, съ выдачею свидѣтельствъ на званіе мастерицъ. На содержаніе школы ежегодно устраиваются лотереи аллегри, дающія въ среднемъ до 2000 р. въ годъ. Въ томъ же году Общество открыло въ первый разъ женскую кулинарную школу, но къ концу года школа эта была закрыта по недостатку ученицъ и возобновлена на новыхъ началахъ въ 1891 году при дешевой столовой Томскаго Благотворительнаго Общества. Въ 1885, 86 и 91 годахъ открыты воскресные классы техническаго и ремесленнаго рисованія для мальчиковъ, съ числомъ учащихся отъ 15 до 40 человѣкъ. Въ 1890 году открыты женскіе воскресные рисовальные классы, которые просуществовали только одинъ годъ. Въ 1894 году вновь открыты рисовальные классы для учащихся обоего пола, подъ руководствомъ бывшей ученицы Императорской Академіи Художествъ г-жи Черепановой. Къ 1 января 1895 г. въ классахъ было 15 учащихся. Въ 1889 году Общество оказало значительную матеріальную помощь праздновавшему 100-лѣтній юбилей мѣстному уѣздному училищу, съ цѣлью учрежденія музыкальнаго класса и ученическаго оркестра. Оркестръ этотъ постоянно принимаетъ участіе въ школьныхъ праздникахъ исполненіемъ нетрудныхъ піесъ. Общество обращаетъ вниманіе и на необходимость матеріальной помощи учащимся и оказываетъ ее выдачею одежды и обуви. Выдача теплой одежды спасаетъ не одну сотню маленькихъ жизней и даетъ массѣ бѣдныхъ дѣтей возможность получить первоначальное образованіе. Устройство елокъ для учащихся съ недорогими для нихъ подарками и гуляній, при тепломъ и сердечномъ отношеніи устроителей, не могло не вліять благотворно на молодыя души школьниковъ и не оставить свѣтлыхъ воспоминаній о радостныхъ минутахъ дѣтства. Затѣмъ, слѣдуетъ перейти къ самому цѣнному учрежденію Общества,—къ народной библіотекѣ. Народная безплатная библіотека помѣщается въ обширномъ и красивомъ каменномъ 2-хъ этажномъ домѣ, выстроенномъ и пожертвованномъ Обществу покойнымъ потомственнымъ почетнымъ гражданиномъ С. С. Валгусовымъ. Зданіе имѣетъ прекрасный въ два свѣта залъ, могущій вмѣстить до 400 человѣкъ и служащій для народныхъ воскресныхъ чтеній, устройства спектаклей, концертовъ и т. п. Открытіе библіотеки состо-

ялось 30 сентября 1884 г.; чрезъ годъ библіотека имѣла уже 440 подписчиковъ и до 1000 названій книгъ. Библіотека имѣетъ цѣлью дать возможность лицамъ, получившимъ начальное образованіе въ городскихъ школахъ, поддержать пріобрѣтенныя въ школѣ званія и продолжать свое образованіе путемъ чтенія. Для библіотеки утвержденъ особый уставъ 23 января 1892 года. Къ 1 января 1894 года въ библіотекѣ было до 3,000 названій книгъ и болѣе 900 подписчиковъ. На содержаніе библіотеки и дома израсходовано въ 1893 году 1437 руб. 19 коп. Въ 1892 году приприступлено къ устройству музея прикладныхъ знаній. Мысль объ основаніи музея явилась впервые еще въ 1887 г. Помѣщеніе для музея пристроено къ зданію безплатной библіотеки въ 1892 году. На сколько велика симпатія, которую завоевало Общество своею дѣятельностью, видно изъ исторіи постройки музея. Приступая къ постройкѣ, совѣтъ Общества располагалъ всего 150 руб. Расходы же по постройкѣ достигли, не считая стоимости кирпича, уступленнаго въ разсрочку, 4036 руб, 83 коп.; деньги эти были пожертвованы разными сочувствующими дѣлу лицами. Не менѣе важнымъ, по своему значенію, учрежденіемъ Общества являются курсы ручнаго труда для учителей сельскихъ и приходскихъ училищъ. Иниціатива открытія курсовъ принадлежитъ почетному члену Общества, бывш. томск. губернатору Г. А. Тобизену, положившелу тогда же начачало капиталу для осуществленія благаго дѣла. Мысль эта встрѣтила полное сочувствіе попечителя Западно-Сибирскаго учебнаго округа В. М. Флоринскаго, выразившееся, между прочимъ, въ циркулярномъ предложеніи директорамъ училищъ оказать возможное содѣйствіе тѣмъ учителямъ, которые пожелали бы ознакомиться съ методомъ преподаванія ручнаго труда. Ранѣе сего, съ 1890 года, существовали классы ручнаго труда, учрежденные городскою думою въ одномъ изъ приходскихъ училищъ. Классы открыты въ 1892 году (съ 1 іюля по 15 августа), Для ознакомленія съ дѣломъ въ первый годъ прибыло въ Томскъ 17 учителей и 2 учительницы изъ Тобольской и Томской губерніи и Семипалатинской области. Въ 1894. году съѣхалось въ Томскъ для этой цѣли уже 22 учителя и учительницъ изъ разныхъ мѣстностей Западной Сибири. Въ 1894 г.

открытъ книжный складъ для снабженія, по дешевымъ цѣнамъ, простаго народа учебниками и книгами духовно-нравственнаго содержанія.

Въ 1894 году въ кассу Общества поступило 11,799 руб. 43 к., а израсходовано на нужды Общества 9,724 руб. 63 к. Къ 1 января 1895 г. Общество имѣло 16,928 р. 77 к. Согласно смѣтамъ, ежегодный расходъ Общества достигаетъ до 10,000 руб. Число членовъ 946. Предсѣдателемъ состоитъ нынѣ А. Х. Деви.

Попечительство о нуждающихся воспитанникахъ Томской Духовной Семинаріи. Попечительство открыто 26 апрѣля 1887 года съ цѣлью матеріальной помощи бѣднѣйшимъ воспитанникамъ томской симинаріи.

Мысль придти на помощь нуждающимся воспитанникамъ семинаріи предложена была правленіемъ семинаріи депутатамъ духовенства епархіи, бывшимъ на епархіальномъ съѣздѣ въ августѣ 1883 года, и встрѣтила въ нихъ сочуствіе, выразившееся въ постановленіи положить начало основному капиталу попечительства, чрезъ взносъ въ теченіе 6 лѣтъ ежегодно по 50 к. и единовременно, въ 1884 году, по 1 р. съ каждаго причта томской и енисейской епархіи.

Взносъ дѣйствительныхъ членовъ не менѣе 3 р. въ годъ.

Лица, внесшія менѣе 3 р. въ годъ, считаются членами-соревнователями.

Общество вспомоществованія бѣднымъ учащимся Томскаго Алексѣевскаго реальнаго училища. Открыто 14 марта 1888 г.

Общество имѣетъ цѣлью доставлять бѣднѣйшимъ и способнымъ ученикамъ Томскаго Алексѣевскаго реальнаго училища средства къ продолженію ученія въ семъ училищѣ.

Дѣйствительные члены вносятъ ежегодно не менѣе 3 р.

Лица, внесшія единовременно не менѣе 50 р., именуются почетными членами.

Общество взаимнаго вспоможенія приказчиковъ. Общество открыло свои дѣйствія 19 апрѣля 1892 года. Согласно утвержденнаго 31 января 1892 года устава, Общество имѣетъ цѣлью возможное улучшеніе быта дѣйствительныхъ своихъ членовъ—посредствомъ: а) распространенія между ними полезныхъ знаній; б) выдачи пособій, ссудъ и постоянныхъ вспоможеній; в) содѣйствія въ пріисканіи мѣста службы и занятій членамъ Общества; г) содѣйствія въ воспитаніи и научномъ образованіи дѣтей, братьевъ и сестеръ

недостаточныхъ или умершихъ дѣйствительныхъ членовъ; д) доставленія дѣйствительнымъ членамъ и ихъ семействамъ врачебной помощи; е) призрѣнія престарѣлыхъ и неизлечимобольныхъ недостаточныхъ дѣйствительныхъ членовъ, и ж) выдачи единовременныхъ пособій и постоянныхъ вспоможеній вдовамъ и сиротамъ умершихъ дѣйствительныхъ членовъ, а также родителямъ, малолѣтнимъ братьямъ и сестрамъ, бывшимъ на попеченіи покойнаго.

Дѣйствительными членами Общества могутъ быть лица служащія по найму по торгово-промышленнымъ и золото-промышленнымъ дѣламъ, пароходству, въ городскихъ общественныхъ учрежденіяхъ и частныхъ конторахъ и банкахъ, а именно: довѣренные, конторщики, кассиры, приказчики, агенты, завѣдывающіе, командиры пароходовъ, ихъ помощники, машинисты, техники, служащіе въ аптекахъ, фотографіяхъ и проч., за исключеніемъ лицъ, состоящихъ на степени простого рабочаго или ремесленника.

Дѣйствительные члены, сообразно дѣлаемымъ ежегодно взносамъ, раздѣляются на три разряда:

Члены 1-го разряда уплачиваютъ ежегодно 25 руб.
„ 2-го „ „ „ 15 „
„ 3-го „ „ „ 10 „

Лицо, избранное въ дѣйствительныя члены Общесява, можетъ сдѣлать единовременный взносъ при поступленіи:

По 1-му разряду въ размѣрѣ 250 руб.
„ 2-му „ „ „ 150 „
„ 3-му „ „ „ 100 „

Такое лицо освобождается отъ уплаты ежегодныхъ взносовъ и получаетъ пожизненный билетъ на званіе дѣйствительнаго члена.

Для поданія медицинской помощи заболѣвшимъ членамъ Общества приглашены годовой врачъ и акушерка.

1893 году были открыты классы бухгалтеріи, которые посѣщали 40 человѣкъ.

Въ 1894 году Обществомъ открыта библіотека.

Въ окружныхъ городахъ томской губ. тоже существуютъ *благотворительныя* учрежденія. Большая часть ихъ приходится на г. Барнаулъ. Общества попеченія о начальномъ образованіи также учреждены во многихъ гор. губерніи. Тоже организована въ Томскѣ помощь переселенцамъ. Начало ея возникаетъ съ 1883 года, когда былъ учрежденъ въ Томскѣ комитетъ для оказанія пособій переселенцамъ. Съ 1892 года помощь эта была организована въ болѣе значительныхъ размѣрахъ. Такъ, для продовольствія переселенцевъ была устроена безплатная столовая съ пекарней, на которую было израсходовано въ томъ же году, кромѣ при-

пасовъ, пожертвованныхъ разными лицами, 511 р. 94 к. и въ ней даровыми обѣдами воспользовались 10,278 ч. Въ настоящее время на пути сдѣдованія переселенческихъ партій по тракту въ г. Каинскъ и въ нѣкоторыхъ при-трактовыхъ селеніяхъ устроены деревянные и дерновые бараки и столовыя и чайныя. Въ селахъ Новоназаровскомъ, Спасскомъ и д. Аксеновой организована и медицинская помощь. Вообще, за десятилѣтній періодъ существованія Томской переселенческой станціи (по 1895 г.) израсходовано на пріютъ, продовольствіе и леченіе переселенцевъ въ г. Томскѣ: изъ казенныхъ суммъ 34,343 руб. 63 к. и изъ частныхъ пожертвованій, съ 1889 г. по 1 января 1895 г., 4812 р. Нельзя не отмѣтить того факта, что приливъ пожертвованій для оказанія помощи переселенцамъ былъ въ общемъ незначительный. Такое равнодушіе частныхъ благотворителей къ дѣлу колонизаціи Сибири достойно вниманія и характеризуетъ ярко нашу благотворительность...

Разумѣется, благотвореніе въ пользу переселенцевъ остается мало замѣтнымъ и не даетъ возможность нашимъ благотворителямъ обнаружить въ блестящемъ свѣтѣ свою филантропическую дѣятельность...

Съ 1893 года, кромѣ переселенческой станціи въ г. Томскѣ, устроены на пути движенія переселенцевъ слѣдующіе врачебно-продовольственные пріюты: 6 пріютовъ на Оби—въ с. Тымскомъ (на границѣ съ Тобольскою губ.); г. Нарымѣ, с. Колпашевѣ, с. Бердскомъ и г. Барнаулѣ; 4 въ западной части Томской губ., по дорогѣ въ Барнаульскій окр., с. Назаровѣ, Спасскомъ, Юдинѣ и Лянинѣ и 4— на востокъ отъ г. Томска; изъ числа посдѣднихъ 3 по Иркутскому тракту —въ с. Колыонѣ, г. Маріинскѣ и с. Итатскомъ, и одинъ на границѣ съ Енисейской губ.—въ с. Барандатѣ.

На содержаніе всѣхъ этихъ пріютовъ отпущено въ 1895 году ва распоряженіе томскаго губернатора 13,830 рублей и, кромѣ того, нъ расходы по содержанію и на дополнительное устройство переселенческой станціи въ г. Томскѣ 5,200 р. Съ 1895 г. учреждены въ Томской губ. 7 сельскихъ лѣчебницъ и въ с. Богородскомъ Томскаго окр. имѣется богадѣльня, учрежденная въ 1867 г. на 10 кроватей, по приговору сельскаго схода, въ память спасенія отъ угрожавшей опасности императора Александра II 4 апрѣля 1866 г., и наименована Александровскою. Капиталъ ея къ 1 января 1895 г. достигъ 810 руб.

Въ Томскѣ существуютъ слѣдующія періодическія изданія: „Сибирскій Вѣстникъ“ (выходитъ ежедневно, кромѣ понедѣльниковъ и дней, слѣдующихъ за праздниками), „Томскій Листокъ“ (тоже), „Томскія Губернскія Вѣдомости“,

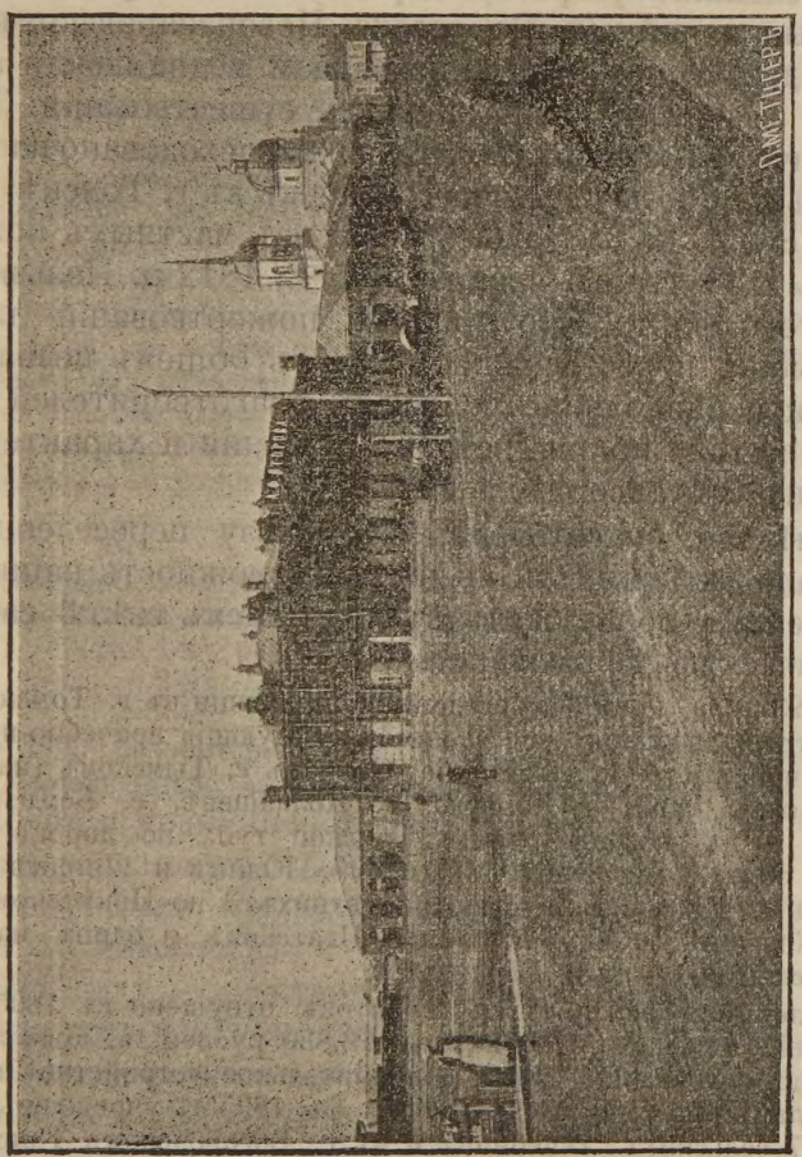

Базарная площадь и магазинъ Второва (въ Томскѣ).
(Le marché et le magasin de Vtoroff à Tomsk).

„Томскія Епархіальныя Вѣдомости“, „Вѣстникъ Золотопромышленности“, „Записки Общества естествоиспытателей“, „Университетскія Извѣстія“, „Циркуляры по Западно-Сибирскому учебному округу“.

Въ торговомъ отношеніи Томскъ занимаетъ одно изъ самыхъ видныхъ мѣстъ въ ряду другихъ сибирскихъ городовъ. Онъ служитъ главнымъ складочнымъ пунктомъ для товаровъ, идущихъ изъ Европейской Россіи въ Восточную Сибирь и обратно. Досихъ поръ Томскъ ведетъ милліонную торговлю, снабжая Сибирь привозными товарами—мануфактурными, бакалейными и др., сосредоточивая въ себѣ массу идущаго въ Европейскую Россію сырья и другихъ сибирскихъ товаровъ, привлекаемыхъ сюда удобствомъ воднаго пути на Россію. О размѣрахъ торговли можно судить по числу лицъ, торгующихъ въ Томскѣ, которыхъ въ 1894 г. было: купцовъ 1-й гильдіи 12 чел., 2-й гильдіи 231, торговыхъ домовъ 1-й гильдіи 8, 2-й—6, мелочныхъ торговцевъ—586 человѣкъ.

Менѣе развита въ Томскѣ фабричная и заводская промышленность. Въ 1893 г., по даннымъ Всеподданѣйшаго отчета томскаго губернатора, въ городѣ были слѣдующіе фабрики и заводы:

1	винокуренный	съ	суммой	производства	въ 65115 р.
7	кожевенныхъ	„	„	„	„ 29167 „
2	канатныхъ	„	„	„	„ 9730 „
49	кирпичныхъ	„	„	„	„ 61866 „
3	свѣчн. восков.	„	„	„	„ 87300 „
3	„ сальн.	„	„	„	„ 26000 „
1	лѣсопильня	„	„	„	„ 14600 „
4	мыловарни	„	„	„	„ 41500 „
4	пивомедоварни	„	„	„	„ 58636 „
3	шубныхъ зав.	„	„	„	„ 11400 „
20	слесарныхъ	„	„	„	„ 12006 „

и проч. заводы и фабрики, съ общей суммой производства въ 459148 руб.

Для разнаго рода финансовыхъ операцій имѣются отдѣленія Государственнаго, Сибирскаго Торговаго и Русскаго для внѣшней торговли банковъ и Общественный Сибирскій банкъ. Учреждается городск. ломбардъ. Есть водолечебница.

Въ заключеніе приведемъ свѣдѣнія, необходимыя для проѣзжающихъ черезъ Томскъ.

Въ городѣ три гостинницы съ номерами: „Россія“, „Европа“ и „Сибирская“. Лучшими считаютея двѣ. Цѣны номеровъ отъ 1 р. въ сутки. Обѣды 50 к. (изъ 2-хъ блюдъ), 75 к. (изъ 3-хъ), 1 р. (изъ 4-хъ). При гостинницахъ телефоны.

Многіе предпочитаютъ останавливаться въ меблированныхъ комнатахъ или постоялыхъ дворахъ, изъ которыхъ

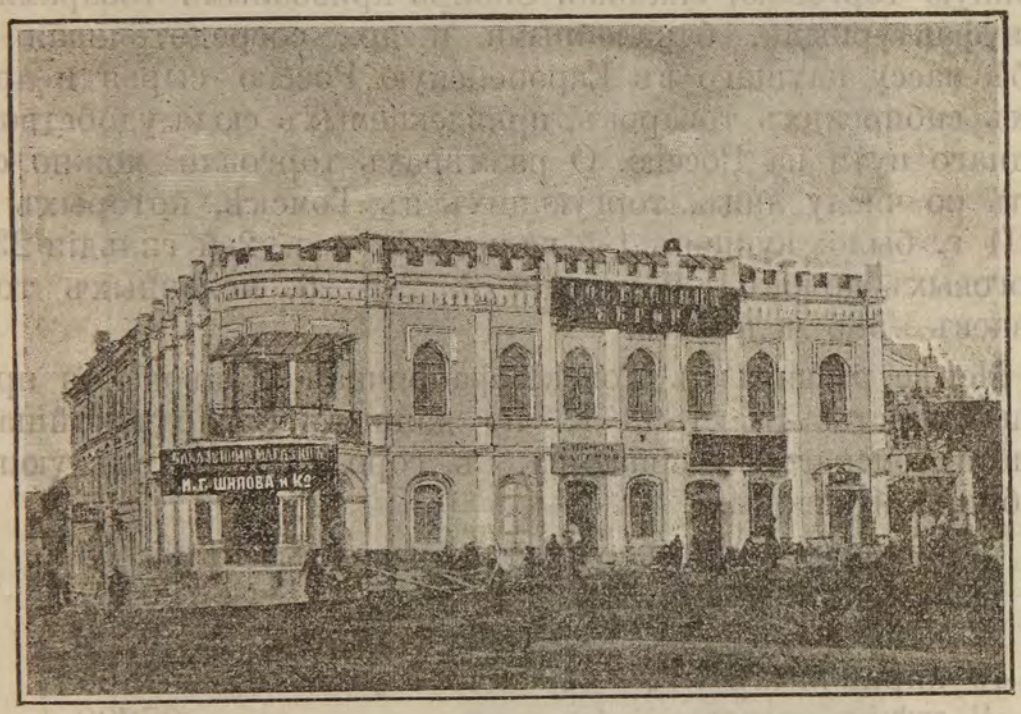

Гостинница „Европа“ (въ Томскѣ).
(L'hôtel de l'Europe à Tomsk).

лучшіе—Баранова *), по Ямскому переулку, и Хворова. Цѣна помѣщенія съ содержаніемъ отъ 1 р. 50 к.—1 р. 75 к. съ человѣка въ сутки. Есть трактиры—рестораны: „Славянскій Базаръ“ и Лобанова. Дешевая кухмистерская Буковецкаго (обѣдъ 25 к. два блюда)

Для легковыхъ извозчиковъ, которыхъ довольно много и которые довольно удовлетворительны, слѣдующая такса:

*) Этотъ постоялый дворъ носитъ характеръ гостиницы, такъ какъ въ немъ вы можете имѣть кушанья по картѣ и есть телефонъ.



Домъ общежитія для студентовъ Томскаго университета. (Le pensionat pour les étudiants de l'Université de Tomsk).

За 12 часовъ ѣзды днемъ или ночью, съ 1-го или 2-хъ сѣдоковъ . . . . . 2 р. — к.
За одинъ часъ . . . . . — „ 30 „
За одинъ конецъ, т. е. отъ мѣста взятія до остановки. — „ 20 „

Въ высокоторжественные дни, т. е Свят. Пасхи, Рождества Христова и Новый годъ, извозчики получаютъ полуторную противъ таксы плату.

За ѣзду съ большимъ, чѣмъ указано въ таксѣ, числомъ сѣдоковъ или за городъ, цѣна представляется взаимному соглашенію извозчика съ сѣдоками.

За свозъ пассажировъ съ Черемошинской пристани до города:

Съ одного пассажира . . . . . 1 „ 50 „
„ двухъ . . . . . 3 „ — „
„ трехъ и болѣе—по обоюдному соглашенію извозчика съ пассажирами.

Ломовые извозчики за свозъ багажа съ пристани берутъ, обыкновенно, 50 коп.; таксы для нихъ не установлено.

Въ настоящее время въ въ Томскѣ существуютъ телефоны и устроено электрическое освѣщеніе. Электричествомъ освѣщаются нѣкоторыя улицы, театръ, университетъ и многія частныя зданія и торговыя помѣщенія. Плата за пользованіе телефономъ 100 р. въ годъ съ новыхъ абонентовъ,—старые платятъ теперь только 75 р. въ годъ. Плата производится почтовому учрежденію въ два срока—1 января и 1 іюля (для взноса дается 10 дней граціи). Улицы Томска являются больнымъ мѣстомъ этого города. Онѣ, особенно въ дальнихъ частяхъ, не отличаются исправностью и почти во всякое время года изобилуютъ неровностями—ухабами, ямками. Осенью-же и весной, когда бываютъ дожди или растаиваетъ снѣгъ, нѣкоторыя улицы обращаются въ клоаки грязи; такъ что по нимъ бываетъ затруднительны и ходьба, и проѣздъ въ экипажахъ. Были случаи, что въ нѣкоторыхъ мѣстахъ (на Болотѣ, напр.) осенью вязнули лошади и люди, такъ что выбраться могли только при посторонней помощи. Квартиры въ городѣ дороги и мало удобны; часто къ тому-же холодны; съ теплыми ватеръ-клозетами—очень не многія (въ домахъ торгов. дома Кухтерина, Колосова, Ицковича). Водопроводовъ нѣтъ и жителямъ во время розлива рѣкъ приходится пить мутную, непріятную на вкусъ, воду. Ключей мало и воды изъ нихъ для всѣхъ не хватаетъ.

Въ Томскѣ въ зимніе сезоны фигурируютъ въ театрѣ Королева постоянныя труппы. Въ сезоны $189^4/_5$ и $189^5/_6$ г. г. снималъ театръ

у владѣльца артистъ С. В. Брагинъ. Труппы были смѣшанныя—опереточныя съ драматической. Исполненіе было мало удовлетворительное. Съ 1 марта 1896 г. по 1 марта 1898 г. театръ снятъ артистомъ Н. А. Корсаковымъ за солидную плату—по 7 тыс. р. въ годъ. На нынѣшній сезонъ $189^{6}/_{7}$ г. г. Корсаковъ привезъ драматическую труппу и небольшую балетную. Первая заслуживаетъ полнаго вниманія. Пьесы идутъ съ большимъ ансамблемъ, столь рѣдкимъ на провинціальныхъ сценахъ, но балетная за то—не заключаетъ ни одной сносной силы. Спектакли въ театрѣ даются отъ 5 до 6 разъ въ недѣлю. Лѣтомъ въ Томскъ, обыкновенно, пріѣзжаютъ какія нибудь гастролирующія труппы. Кромѣ того, зимой часто пріѣжаютъ труппы циркистовъ. Помѣщеніе подъ циркъ воздвигается, обыкновенно, на городской землѣ гдѣ либо въ центрѣ города. Въ текущемъ году фигурируетъ въ Томскѣ недурной циркъ Боровскаго и другой циркъ—Панкратова. Зимой здѣсь даются

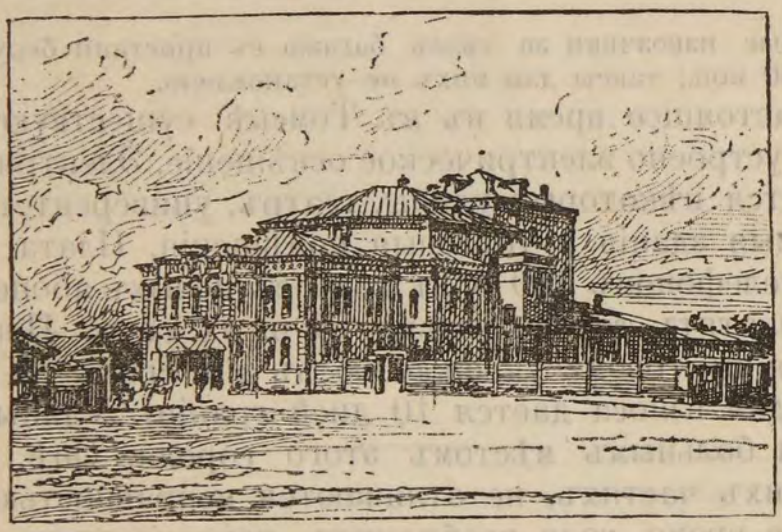

Театръ (въ Томскѣ).
(Le Théârte à Tomsk).

часто маскарады въ клубѣ и въ театрѣ. Плата за входъ отъ 1 р. до 50 к. съ мужчины и отъ 50 к. до 25 к. съ маски. Маскарады эти, впрочемъ, кромѣ устраиваемыхъ съ благотворительными цѣлями, не отличаются многолюдствомъ, а также и не блещатъ оригинальными и интересными костюмами. Изъ развлеченій, вообще, предпочитаются цирковыя. Такъ, циркъ Боровскаго за 10 первыхъ представленій взялъ валоваго сбора болѣе $7^{1}/_{2}$ т. р., что для Томска очень много. Театральныя же представленія часто пустуютъ и положеніе здѣшняго антрепренера, не получающаго ни отъ кого матеріальной поддержки и платящаго солидную аренду владѣльцу театру, далеко не изъ завидныхъ....

Вотъ, по нашему мнѣнію, все необходимое и полезное, что мы сочли нужнымъ помѣстить о Томскѣ въ нашемъ Путеводителѣ *). Отмѣ-

*) Свѣдѣнія о магазинахъ и учрежденіяхъ г. Томска на рус. яз. будутъ помѣщены ниже—въ *„Адресномъ отдѣлѣ."*.

тимъ еще, что въ Томскѣ есть баталіонъ мѣстныхъ войскъ, военный госпиталь съ церковью, большой садъ при лагеряхъ. Губернская тюрьма, пересыльная, зданія исправительнаго арестантскаго отдѣленія. При всѣхъ тюрьмахъ есть больницы и церкви.

Любопытному путешественнику совѣтуемъ также посѣтить келію (Монастырская ул., д. Чистяковой), пользовавшагося глубокимъ почтеніемъ при жизни и привлекающаго вниманіе по смерти, загадочнаго отшельника старца Ѳеодора Кузмича, извѣстнаго въ Сибири своей аскетической жизнью. О немъ свѣдѣнія въ печати впервые появились въ „Русской Старинѣ“, изданія 1880 г. (742—744 стр.), гдѣ напечатана замѣтка о немъ кн. Н. С. Голицына, въ которой старецъ ошибочно названъ „Александромъ-отшельникомъ“. Въ дополненіе къ этой замѣткѣ было сдѣлано сообщеніе о старцѣ въ „Русскую Старину“ издателемъ настоящей книги съ приложеніемъ къ нему портрета старца во весь ростъ. Это сообщеніе (за подписью В. Долгорукой), а равно и портретъ старца были помѣщены въ „Русской Старинѣ“ 1887 г. (за октябрь, 217—220 стр.). Другое сообщеніе того-же автора за подписью В. Д. было напечатано въ майской книгѣ „Русской Старины“ за 1894 годъ. Затѣмъ, въ той-же „Русской Старинѣ“ появились о старцѣ статьи бывшаго томскаго епископа Петра (нынѣ покойнаго) и г. Мельницкаго. Кромѣ того, о старцѣ издателемъ же настоящей книги были помѣщены статьи въ „Сибирскомъ Вѣстникѣ“, „Московскомъ Листкѣ“, „Ребусѣ“ и „Правдѣ“ (1802 г. № 68). Въ 1892 г. издана о старцѣ отдѣльная брошюра, имѣющаяся къ продажѣ въ Томскѣ и другихъ городахъ, а въ 1895 и 1896 г. появились статьи о немъ и въ „Историческ. Вѣстникѣ“, между прочимъ, г. И. П. Кузнецова—Красноярскаго. Старецъ Ѳеодоръ Кузьмичъ умеръ въ 1861 году; похороненъ въ Томскѣ въ оградѣ Алексѣевскаго мужскаго монастыря.

Въ заключеніе приводимъ таблицу разстоянія отъ Томска до главнѣйшихъ городовъ Россіи и нѣкотор. окружныхъ Томской губ. съ указаніемъ почтовой платы за пересылку съ фунта.

	Версты.	Плата за пер. съ 1 ф.		Версты.	Плата за пер. съ 1 ф.
До Барнаула . . .	383¼	5	До Ирбити	1795	30
„ Бійска	543	5	„ Казани	2874	30
„ Варшавы . . .	4936	50	„ Кіева	4455	50
„ Владивостока .	5789	60	„ Колывани . . .	218	5
„ Екатеринбурга .	1815	30	„ Красноярска . .	556	10
„ Енисейска . . .	884	10	„ Кузнецка . . .	523	5
„ Змѣиногорска .	641	5	„ Маріинска . . .	212¼	5
„ Иркутска . . .	1564	20	„ Москвы	3709	40

	Версты.	Плата за пер. съ 1 ф.		Версты.	Плата за пер. съ 1 ф.
До Нарыма	442 3/4	5	До Риги	4681	50
„ Н.-Новгорода . .	3289	40	„ С.-Петербурга .	4171	50
„ Одессы	4798	50	„ Тюмени	1509	20
„ Омска	892	10	„ Тифлиса	4855	50
„ Перми	2296	30	„ Тобольска . . .	1494	20

Въ Томскѣ бываетъ ярмарка—Рождественская, съ 15 декабря по 15 января; но обороты ея незначительны и она не производитъ никакого замѣтнаго вліянія на городскую жизнь. Лѣтомъ многіе изъ томичей проживаютъ на дачахъ, собственныхъ и наемныхъ у крестьянъ, въ окрестныхъ Томску деревняхъ и мѣстностяхъ. Изъ нихъ укажемъ: *Степановку*—въ 5 в. отъ города; *Басандайку* (мѣстность, принадлежащую городу, гдѣ городомъ построено нѣсколько дачъ, отдаваемыхъ въ наймы частнымъ лицамъ)—въ 8 в. отъ города; дер. *Заварзино* Спасской вол.—въ 10 в.; дер. *Аникину*—въ 9 в.; д. *Протопопову*—въ 18 в., и др. Цѣна дачъ въ нихъ колеблется отъ 30 р. (2—3 комнаты) до 100 руб. (5—комнатъ). Никакихъ ресторановъ въ дачныхъ мѣстностяхъ нѣтъ. Есть мелочныя лавки съ очень ограниченнымъ выборомъ товара и питейныя заведенія. Провизію приходится покупать въ городѣ. Дачныя мѣстности расположены близь лѣсовъ—пихты, кедра и др.—и могутъ способствовать укрѣпленію здоровья. Въ самомъ городѣ есть нѣсколько садовъ. Городской, садъ Приказа Общественнаго Призрѣнія и „Алтай“—собственность г. г. Быховскаго и Ложникова. Послѣдній садъ—самый большой. Въ немъ есть открытая сцена и лѣтомъ, обыкновенно, онъ снимается частными предпринимателями въ аренду отъ владѣльцевъ и въ немъ устраиваются вечернія гулянья, даются спектакли заѣзжими труппами и т. п. Въ саду бываетъ буфетъ и кухня. Входъ въ садъ во время гуляній 20—25 к. съ человѣка.

Хорошими мѣстами для прогулки въ лѣтнее время являются *Песчанныя озера*,—мѣста въ бору, за верхнимъ перевозомъ р. Томи и за р—кой Курьей и Кисловкой, въ 10—12 в. отъ города. Тамъ лѣса и рядъ небольшихъ озеръ.

Передъ озерами—тѣнистыя лужайки, гдѣ и располагаются любители такихъ прогулокъ и проводятъ часто въ праздники цѣлые дни, запасаясь съ собой провизіей и самоварами для питья чая. Переправа черезъ р. Томь на паромахъ. Плата въ конецъ: съ одной лошади въ экипажѣ 12 к., съ двухъ лошадей—24 к., съ лошади въ простой телѣгѣ 6 к.

Томскій округъ. Со включеніемъ Нарымскаго края и г. Колывани занимаетъ пространство въ 260,583 кв. в. Въ немъ 15 волостей и 24 инородныхъ управы и 595 населенныхъ мѣстъ. Занятіе жителей хлѣбопашество, отхожіе промысла, пчеловодство (по свѣдѣн. 1894 г. было 2809 пчеловодовъ съ числомъ колодокъ 86,923), ремесла—щепное (364 человѣка), шерстобитное (около 750 чел.) и др. Ярмарокъ 3—въ г. Колывани съ 1 по 11 ноября, въ с. Порабельскомъ—въ день св. Троицы и въ съ Богородскомъ съ 8 по 23 ноября. Сумма привоза во всѣхъ ихъ (включая и Томскую) отъ 250 до 270/т. р., а сбыта—отъ 180 до 195/т. р. Винокурен. заводовъ 4 (всѣхъ фабрикъ и заводовъ въ Томск. губ. въ 1895 г. было 1290 съ суммой производства болѣе 2,760/т. р.). Достопримѣчательности въ округѣ: въ церкви села Семилужнаго, въ 25 в. отъ Томска, икона св. Николая Чудотворца, чтимая томичами,—явилась она 7 іюня 1702 г. въ дер Крестининой солдатскому сыну Рожневу. Ежегодно 8 мая она приносится въ Томскъ.

Въ настоящее время встрѣча происходитъ у пороховаго погреба, что за пересыльной тюрьмой. При встрѣчѣ присутствуетъ, обыкновенно, томскій архипастырь, все городское духовенство, мѣстныя войска и масса народа. Большинство православныхъ жителей ходитъ встрѣчать св. икону къ „Кресту". Тамъ на 9 верстѣ отъ города, по Иркутскому тракту, находится въ небольшомъ садикѣ изящная часовня, въ которой водруженъ св. крестъ. Часовня эта обновлена лѣтомъ 1895 г. на средства томскаго купца А. Е. Кухтерина.

Икона Божіей Матери Одигитріи, письма XVII столѣтія, въ селѣ Богородскомъ, въ 60 верстахъ отъ Томска. О ней существуетъ такое преданіе: На томъ мѣстѣ, гдѣ нынѣ расположено с. Богородское, былъ въ XVII стол. густой лѣсъ. Татары-охотники часто слышали здѣсь звонъ церковныхъ колоколовъ. Въ срединѣ XVII вѣка выходцами изъ Томска на этомъ мѣстѣ былъ построенъ заселокъ, жители котораго также слышали благовѣстъ и звонъ колоколовъ, въ виду чего и рѣшили поставить у себя часовню въ честь Божіей Матери и послали одного изъ своихъ односельцевъ заказать икону Божіей Матери Одигитріи въ Тобольскъ, къ славившемуся иконописаніемъ священнику о. Василію, который съ постомъ и молитвой и всякимъ воздержаніемъ написалъ заказанный образъ. Когда икону везли къ мѣсту назначенія, по р. Оби, то около Сургута поднялась сильная буря; не было никакой надежды на спасеніе. Плывшіе пали передъ св. иконой и со слезами просили Богоматерь о спасеніи ихъ. Буря стихла и образъ благополучно привезли въ селеніе и назвали послѣднее въ честь иконы Богородскимъ. Ежегодно 21 мая икона приносится въ Томскъ. Икона Нерукотворенный образъ Христа Спасителя въ с. Спасскомъ, въ 15 в. отъ Томска. Тоже ежегодно приносится въ Томскъ.

Здѣсь же мы считаемъ не безынтереснымъ привести свѣдѣнія о золотопромышленности въ Томскомъ горномъ округѣ *), заимствуя ихъ изъ брошюры инженера Шостока „Золотопромышленность въ Томской горной области", изданной въ 1896 г. Золотопромышленность въ Томской горной области въ 1894 году представляется въ слѣдующемъ положеніи: изъ 672 пріисковъ—256 разработывались владѣльцами и 414 арендаторами при уплатѣ аренды съ пуда золота отъ 60 руб. до 3000 руб. кредитныхъ; разстояніе отъ пріисковъ до населенныхъ пунктовъ колеблется между 4 и 300 верстами; средства сообщенія пріисковъ съ этими пунктами, за исключеніемъ пріисковъ степныхъ областей, преимущественно, вьючныя, а стоимость доставки 1 пуда припасовъ для различныхъ раіоновъ измѣняется: зимою отъ 1 коп. до 1 р. 20 к. и лѣтомъ отъ 1 к. до 2 р. 50 к. за пудъ.

Относительно расходовъ, произведенныхъ на пріискахъ до начала промывки, какъ-то: на наемъ людей, доставку припасовъ, вскрытіе торфовъ и другія подготовительныя работы доставлены надлежащія свѣдѣнія только отъ 200 пріисковъ, на которыхъ произведено зимнихъ и весеннихъ расходовъ 2,102,000 руб. Такъ какъ въ лѣто 1894 года на этихъ пріискахъ добыто 196 пуд. золота, то, слѣдовательно, добыча каждаго пуда потребовала расходовъ на подготовленіе къ промывкѣ 10,700 руб.; принимая цѣнность 1 пуда шлиховаго золота, за вычетомъ расходовъ по регаліямъ, въ 17,500 р., оказывается, что расходъ на подготовленіе къ работамъ составляетъ болѣе 50% цѣнности золота. Между прочимъ, здѣсь не приняты въ соображеніе расходы на первоначальную обстановку пріиска, а также,—потеря отъ времени на доставку золота къ сплаву для учета его ассигновками.

Свѣдѣнія о валовыхъ расходахъ доставлены отъ 228 пріисковъ, отъ которыхъ получено 224 п. 35 ф. золота. Валовой расходъ на этихъ пріискахъ составляетъ 3,771,000 р., что на 1 пудъ падаетъ суммою въ 16,776 руб. Присоединяя сюда расходъ на подесятинную подать и на расходы по регаліямъ, средній расходъ на полученіе 1 пуда шлихового золота выразится суммою 18,576 руб. Средняя цѣнность шлиховаго золота (18,546 р.) вмѣстѣ съ прибылью отъ продажи товаровъ (675 р. на пудъ золота) выразитъ валовой приходъ отъ пуда шлиховаго золота равнымъ 19.221 р.; слѣдовательно, отъ 1 пуда зол. прибыль, въ среднемъ, выразится суммою 645 руб. На добычу золота въ количествѣ 229 п. 28 ф. было задолжено поденщинъ людей 2,710,000 при валовомъ расходѣ въ 3,633.247 р. Такимъ образомъ, расходъ на 1 рабочую поденщину составляетъ 1 р. 34 к., а золото распредѣляется на 1 раб. поденщину въ количествѣ 31 доли. Далѣе приводится разсчетъ оборудованія 1 куб. саж. земли, изъ котораго видно, что для добычи золота въ количествѣ 244 пудовъ было произведено расходовъ 3,723,000 руб., при чемъ вскрыто торфа и промыто песковъ 561,804 куб. саж., изъ чего оказывается, что на 1 куб. саж. земли отошло золота 1, 6 зол.; расходъ поденщинъ на оборудованіе 1 куб. саж. земли равнялся 4,7, а валовая стоимость оборудованія 1 куб. с. составляла 6 р. 62 к.

---

*) Районъ дѣятельности Томскаго горнаго управленія составляютъ губерніи: Тобольская, Томская, Енисейская (за исключеніемъ Бирюсинской системы) и области: Акмолинская, Семипалатинская и Семирѣченская.

Томскъ—Барнаулъ (Tomsk—Barnaoul).

Названія.	Версты отъ сел. до сел.	Версты.	Названія.	Версты отъ сел. до сел.	Версты.
С. Иглаковское	15	15	с. Тула	10	438
д. Орлова	25	40	д. Бородина и Желтина . .	6	444
„ Козюлина	8	48	„ **Атаманова**	4	448
„ Пушкарева	3	51	„ Луговая	5	453
Устье р. Томи	9	60	„ Понкина	10	463
д. Брагина	7	67	с. **Красный Яръ (Krasnii Iar)**	15	478
„ Бузанакова	13	80	д. Ересная	10	488
„ Борокъ	9	89	с. **Ординское (Ordinskoie)**.	15	503
„ Кулманы	4	93	д. Каменка	2	505
с. Богородское	7	100	„ Елбы	8	513
д. Саргатъ	8	108	„ Хмѣлевка	5	518
„ Канаева	4	112	„ Кырза и Абрамина. . .	10	528
с. Кирѣевское	18	130	„ **Чингисъ и Спирино** . .	15	543
д. Кожевникова	18	148	„ Милованова	4	547
„ Уртамская	12	160	„ Малитина.	8	555
„ Каштакъ	10	170	„ Соколова	8	563
„ Воронова.	8	178	„ Дресвянка	17	580
„ Кругликова	18	196	с. **Камень (Kamène)** . . .	8	588
„ Бибѣева	18	214	д. Аллакъ.	15	603
„ Батурина.	15	229	„ Тараданова	15	618
„ **Камешокъ**	12	241	„ Малышевка	9	627
„ Ташара	15	256	„ Каменка	12	639
с. **Дубровино (Doubrovino)**.	15	271	с. Малышевское	15	654
д. Бѣлая Глинка	10	281	„ Сузунъ большой	20	674
„ Почта	15	296	„ Сузунъ малый.	20	694
„ Оры.	5	301	„ **Мерецкое**	25	719
„ **Усть-Чаусъ**	10	311	„ Устьчутская кучукъ . .	15	734
„ Мачиньши	25	336	„ Шалаболиха.	10	744
с. **Кривощековское б. (Krivostchekovskoie b.)** . .	25	361	„ Шадра	5	749
д. Иня	3	364	„ Боровикова	12	761
с. Кривощековское малое .	7	371	„ Елунина	15	776
д. Камешокъ	3	374	„ Телеустская.	20	796
„ Пурцева	12	386	„ Подгорная	8	804
„ Чомы	2	388	„ Устье р. Чумышъ . . .	10	814
с. **Бердское (Berdskoie)** .	10	398	„ Барсукова	8	822
д. Ельцовка	8	406	„ Космала	5	827
„ Сосновка	4	410	„ Лога.	15	842
„ Мельтюши	5	415	„ Космала	12	854
„ Гуселепова	13	428	г. **Барнаулъ (Barnaoul)** .	40	894

Барнаулъ—Бійскъ (Barnaoul—Biisk).

Названія.	Версты отъ сел. до сел.	До Бійска верстъ.	Названія.	Версты отъ сел. до сел.	До Бійска верстъ.
Барнаулъ (Barnaoul). . .	—	—	Пристань	15	—
Калманка.	60	—	Быстрый истокъ. . . .	75	—
Легостаева		—	Катунка	50	—
Бѣлова.	40	—	**Бійскъ (Biisk).**	25	280
Вяткина	15	—			

Барнаулъ—окружный городъ Томской губ.,—на лѣвомъ берегу Оби, при впаденіи въ нее р. Барнаулки,—лежитъ подъ 53° 20′ с. ш. и 101° 28′ в. д. Основаніе его слѣдуетъ отнести къ 1738 г. Первоначально на томъ мѣстѣ, гдѣ теперь городъ, была построена деревня Акинфіемъ Никитичемъ Демидовымъ, положившимъ начало горной промышленности на Алтаѣ. Здѣсь имъ же въ слѣдующемъ 1839 г. учрежденъ заводъ, начавшій работать съ 1844 г. и названный Демидовымъ *Барнаульскимъ*. Въ 1771 г. Барнаулъ переименованъ въ городъ и сдѣланъ главнымъ мѣстомъ управленія горными заводами; въ 1822 г. назначенъ окружнымъ городомъ Томской губ. Въ Барнаулѣ теперь имѣется горный музей, достойный посѣщенія каждаго туриста; 8 православныхъ церквей, 1 протестантская кирка; горное училище, духовное училище, женская прогимназія, 2 библіотеки, 2 аптеки, 1 аптекарскій магазинъ (Тернера), обсерваторія и памятникъ основателю города—А. Н. Демидову. 2 клуба (общественное собраніе и Алтайское собраніе). Въ Барнаулѣ находится Алтайское Горное управленіе. Почта, телеграфъ. Существуетъ общество любителей изслѣдованія Алтая, издающее, время отъ времени, свои труды. По отчету за 1895 г., въ общ. состояло 6 членовъ-ревнителей, 6 членовъ-сотрудниковъ, 84 дѣйствительныхъ и 2 почетныхъ. Къ 1 января 1896 г. средства общ. заключались въ 966 р. 93 к. Кромѣ того, въ городѣ слѣдующія благотворительныя учрежденія.

Маріинскій дѣтскій пріютъ вѣдомства Императрицы Маріи. Основанъ 21 мая 1884 года на средства, пожертвованныя

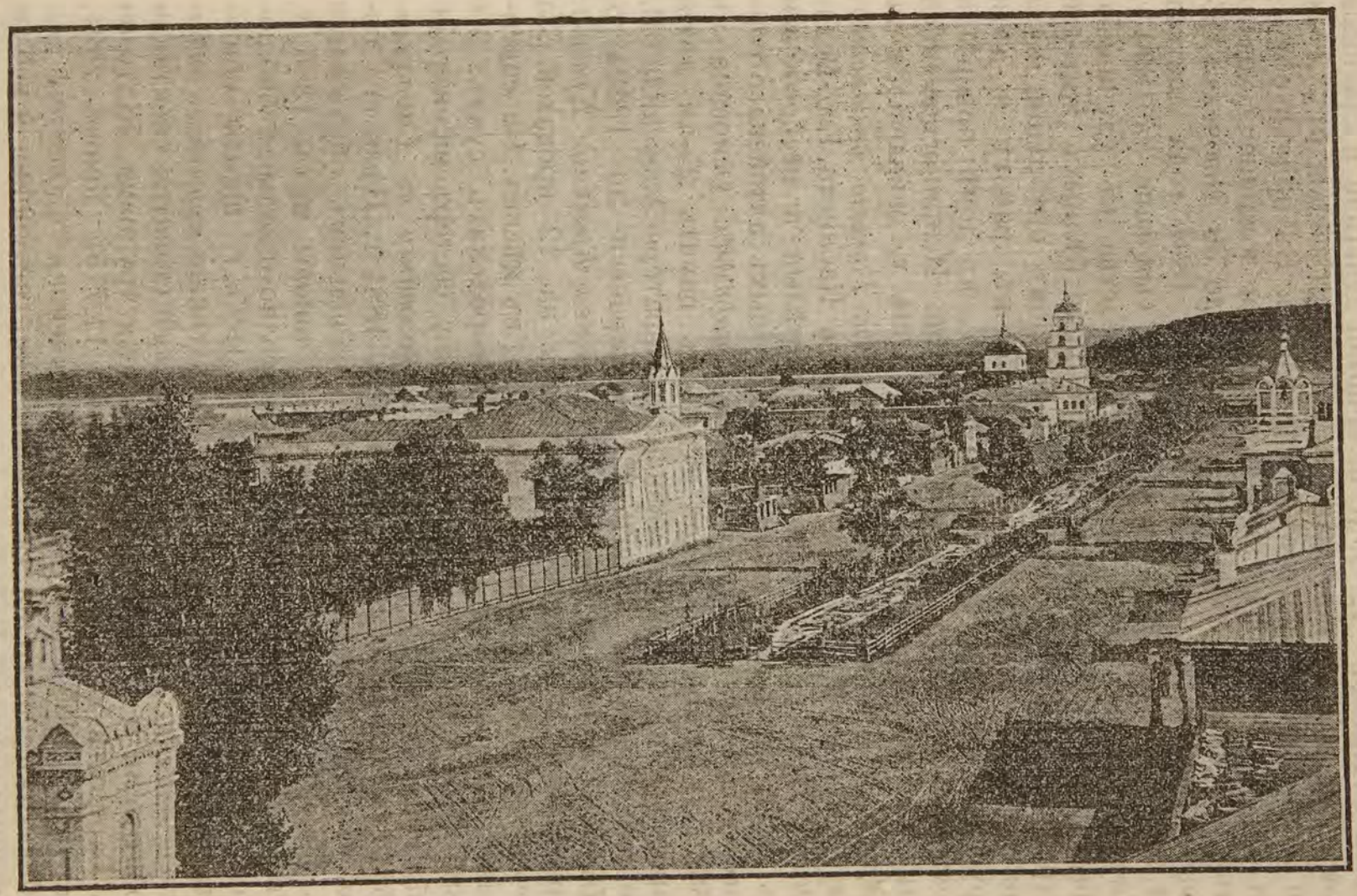

Видъ Барнаула.
(Vue de la ville de Barnaoul).

г-жей Судовской — 12000 р. наличными деньгами и каменный домъ. Въ пріютѣ помѣщаются сироты дѣвочки отъ 7 до 16 лѣтъ христіанскаго вѣроисповѣданія. Въ пріютѣ обучаютъ грамотѣ, рукодѣльямъ, ремесламъ и домашнему хозяйству. Въ пріютѣ содержится отъ 25 до 30 дѣвочекъ. Основной капиталъ пріюта къ 1 января 1894 года достигъ 14,600 р. *Благотворительное общество.* Основано въ 1890 г. Имѣетъ своей задачей доставлять средства къ улучшенію нравственнаго и матеріальнаго состоянія бѣдныхъ жителей Барнаула. При Обществѣ находится домъ призрѣнія, куда принимаются взрослые неспособные къ работѣ и дѣти круглыя сироты. Къ 1 января 1894 г. въ домѣ призрѣнія помѣщалось 26 взрослыхъ и 10 дѣтей. Неприкосновенный капиталъ общества къ 1 января 1894 г. заключался въ 3603 р. и 3 к. *Богадѣльня Алтайскаго Горнаго вѣдомства,* на 70 кроватей, содержится на счетъ Кабинета Его Величества. Въ нее принимаются престарѣлыя и неспособныя къ труду лица изъ бывшихъ крѣпостныхъ алтайскаго горнаго вѣдомства. *Александровская богадѣльня.* Основана въ 1882 г. мѣстной городской думой въ память 25-ти лѣтія царствованія въ Бозѣ почившаго императора Александра II. Неприкосновенный капиталъ простирается до 13494 р. *Мѣстный комитетъ Россійскаго общества Краснаго Креста.* При комитетѣ существуетъ больница на 12 кроватей. За леченіе больныхъ взимается по 10 р. въ мѣсяцъ. На содержаніе ея выдается пособіе изъ городскихъ суммъ. Въ 1889 года комитетъ учредилъ общину сестеръ милосердія. *Общество попеченія о начальномъ образованіи въ Барнаулѣ.* Общество открыло свои дѣйствія въ 1884 г. Цѣли его тѣже, что и у общества попеченія о начальномъ образованіи въ Томскѣ. Общество содержитъ 2 школы и съ 1885 г. открыта обществомъ безплатная народно-школьная библіотека, а также книжн. складъ. Въ 1895 г. школы общества обучали 238 человѣкъ. Есть также *кружокъ любителей музыки.* Въ собраніи—сцена, гдѣ ставятся спектакли любителями и пріѣзжающими на время труппами. Жителей въ Барнаулѣ 23,834 (м. 12,059, ж. 11,775); домовъ 2894, квартиръ 4306. Городская общественная библіотека съ кабинетомъ для чтенія. Есть извозчики, гостинница и меблированныя комнаты. Барнаулъ прежде, по справедливости, счи-

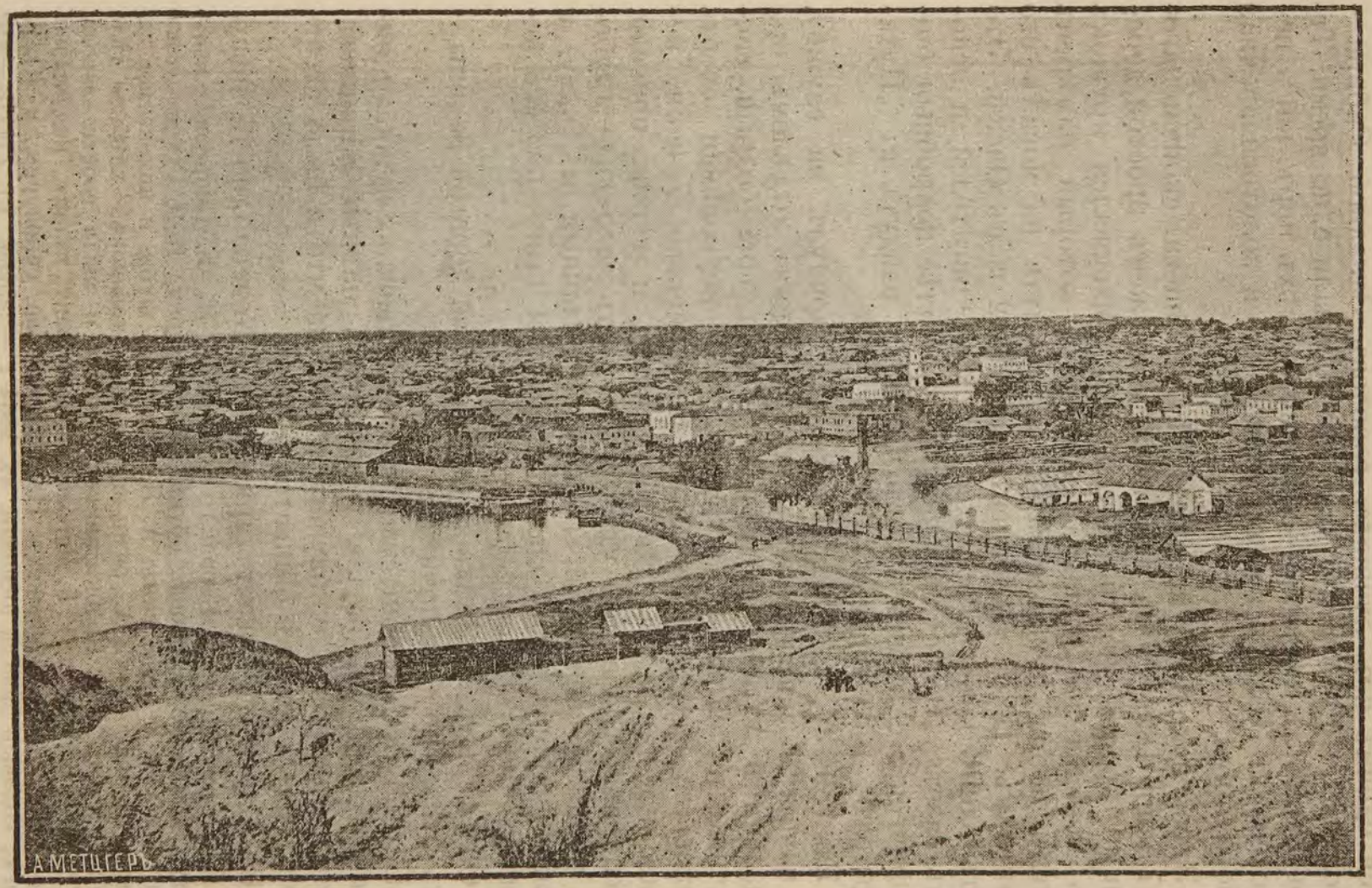

Видъ Барнаула.
(Vue de la ville de Barnaoul).

тался однимъ изъ лучшихъ городовъ Западной Сибири—„уголкомъ Петербурга", какъ его называли одно время. Теперь Барнаулъ худѣетъ,—особенно съ тѣхъ поръ, какъ переведено въ Томскъ горное управленіе и золотосплавочная лабораторія.

Здѣсь находится могила Н. М. Ядринцева, скончавшагося 7 іюня 1894 г. На ней, пока, водруженъ простой деревянный крестъ, но въ Петербургѣ образовался кружокъ изъ почитателей таланта покойнаго, который намѣренъ путемъ сбора пожертвованій воздвигнуть на могилѣ его памятникъ. Н. М. Ядринцевъ род. 1842 г. въ Омскѣ. Это былъ одинъ изъ выдающихся русскихъ писателей и основалъ газету „Восточное Обозрѣніе". Болѣе подробныя біографическія свѣдѣнія о немъ читатели найдутъ въ „Путеводителѣ" 1-го изданія.

Въ 1894 г. Н. М. пріѣхалъ въ Барнаулъ на службу, въ качествѣ завѣдующаго статистическимъ отдѣломъ при начальникѣ Алтайскаго горнаго округа, еще бодрый, энергичный и здоровый на видъ. Но неумолимая смерть поджидала свою жертву—и Н. М. скончался 7 іюня, неожиданно для всѣхъ. Въ немъ наука и родина понесли, неоспоримо, громадную утрату. Это былъ человѣкъ—глубоко любящій свой край, горячо привязанный къ нему, и своими знаніями много способствовавшій выясненію его истинныхъ нуждъ и потребностей.

Онъ вѣрилъ въ богатое будущее своей дорогой родины—и съ этой вѣрой и почилъ...

Петербургское общество вспомоществованія нуждающимся переселенцамъ, желая увѣковѣчить память Ядринцева, рѣшило построить школу его имени, на что и было ассигновано изъ средствъ общества 1000 р.

Въ Барнаулѣ бываетъ ярмарка съ 15 декаб. по 15 январ.

Изъ магазиновъ въ Барнаулѣ отмѣтимъ: И. Ф. Смирнова, мануфактур., парфюмер., готовая обувь, книги и проч.; В. Д. Сухова—тоже и погребъ рус. и инос. винъ; А. Я. Куратова, шубн. и пимокатное заведеніе; Жернакова, Е. А., разн. мануф. и др. товаровъ,—хлѣбное дѣло и пароходство; А. И. Колокольникова, свѣчи и мыло собств. завода; С. Т. Сбитнева, бакал.; Е. Г. Морозовой—мануфакт., галант., колоніальн. и проч. Изъ заводовъ укажемъ: И. К. Платонова, винокурен., и Ю. А. Прангъ, содовый заводъ (основан. въ 1864 г.—первый въ Россіи,—выдѣлываетъ кристаллическую и кальцинированную соду).

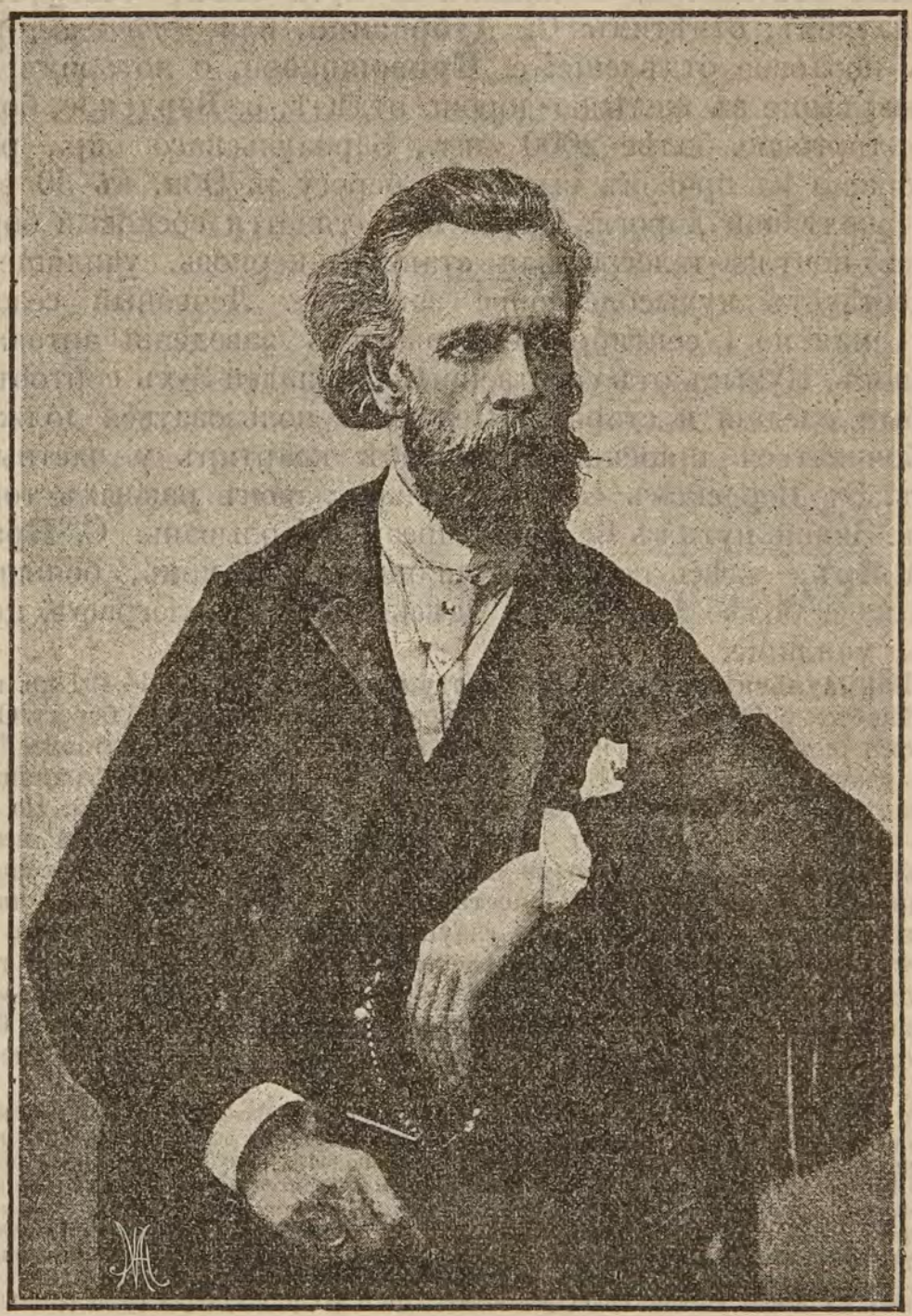

Николай Михайловичъ Ядринцевъ.
(N. M. Iadrintzèff, très connu dans la littérature Sibérienne).
(† à Barnaoul le 7/19 Juin 1894).

Изъ мѣстностей, лежащихъ на пути между Томскомъ и Барнауломъ, отмѣтимъ: С. **Дубровино,** или *Дубровное,* гдѣ есть почтовое отдѣленіе; с. **Кривощеково,** о которомъ говорено выше въ желѣзно-дорож. отдѣлѣ; с. **Бердское,** большое, торговое, болѣе 2000 жит., Барнаульскаго окр., расположено на правомъ высокомъ берегу р. Оби, въ 30 вер. отъ желѣзной дороги. Около него тянется сосновый боръ. Здѣсь почтово-телеграфная станція, церковь, училище и существуетъ кумысолечебное заведеніе. Лечебный сезонъ съ 1 мая по 1 сентября. Содержатель заведенія аптекарь Буяновъ. Кумысъ отъ собственныхъ лошадей 3-хъ сортовъ—слабый, средній и старый. Желающіе пользоваться должны озабочиваться пріискиваніемъ себѣ квартиръ у частныхъ лицъ. Въ Бердскомъ есть нѣсколько лавокъ разныхъ товаровъ. Зимой путь въ Бердское чрезъ г. Колывань. С. **Красный Яръ,**—здѣсь церковь, училище; с. **Камень,** большое, торговое, болѣе 1000 жит., здѣсь почта и телеграфъ, церковь, училище.

Барнаульскій округъ. Занимаетъ пространство въ 114,491 кв. в. и раздѣляется р. Обью на двѣ части. Сѣверо-восточная (правый берегъ Оби) представляетъ равнину и холмистую мѣстность между Алтаемъ *) и Салаирскимъ кряжемъ. Здѣсь много рѣкъ и рѣчекъ. На границахъ Бійскаго и Томскаго окр.—пески, покрытые сосновыми борами. На лѣвомъ бер. Оби. юго-запад. часть округа, составляетъ *Кулундинскую* степь, изобилующую прѣсными и солеными озерами. Изъ нѣкоторыхъ добывается значительное количество соли (иногда до 4-хъ милліоновъ пудовъ). Есть озера, содержащія глауберову соль (заводъ Иранга, о которомъ упомянуто выше, выдѣлываетъ изъ нея соды отъ 25 до 35 т. п. въ годъ). Большинство населенія **)—русскіе; инородцы—татары—составляютъ не болѣе 1% всѣхъ жителей. Населен. мѣстъ русскихъ 671, инородч. 9 и 1 инор. управа. Нынѣ въ Барн. округъ направляется

*) *Алтай*—по Китайски *Кунштанъ*, т. е. золотая гора,—сѣверный гребень центрально—азіатскаго нагорья на руско-китайской границѣ. Средняя высота Алтайскихъ горъ 1,600 метровъ, снѣговая линія—въ 2,150 метр.: остроконечія, конусы и пирамиды достигаютъ 3.000 м. Почти въ срединѣ Алтайскихъ горъ находится озеро Телецкое, по красотѣ своихъ береговъ оно имѣетъ Альпійскій видъ. Телецкое озеро лежитъ на высотѣ 1,580 фут.; длина его до 60 верстъ, а ширина отъ 2 до 8 верстъ, глубина достигаетъ до 900 фут. Окружающія его горы покрыты разнородною растительностью съ выдающимися скалами; на нѣкоторыхъ изъ нихъ лежитъ вѣчный снѣгъ, напримѣръ, на Алтынъ-тау (Таулокъ). Въ Алтаѣ лѣсной поясъ достигаетъ до 6,500 ф. высоты, а граница снѣговъ до 8,000 ф.

**) Всего населенія въ Томской губ. болѣе 1,700,000 душъ об. пола. Изъ нихъ инородцевъ до 40 т.; раскольниковъ свыше 90 т. Изъ нихъ въ Барн. ок. до 30 т. раскольниковъ. Сектанты, преимущественно, принадлежатъ къ безпоповщинѣ и австрійскому согласію; въ меньшинствѣ—есть странники, духоборцы, субботники (въ Маріинск. окр.), „не наши“ и др. Всѣхъ раскольническихъ молитв. домовъ и часовенъ въ Томской губ. до 100. Безпоповщинскихъ наставниковъ болѣе 200; „духовныхъ“ лицъ австрійскаго согласія до 80 (въ томъ числѣ 1, носящій титулъ „епископа Сибирскаго“ (изъ простыхъ крестьянъ, мало образованный).

много переселенцевъ изъ Россіи. Занятіе населенія земледѣліе, овцеводство, пчеловодство. Въ 1894 году было 2,336 пчеловодовъ. Здѣсь сѣется много разнаго рода хлѣбовъ. Приводимъ таблицу размѣра посѣвовъ и урожая хлѣбовъ по всей Томской губ. за 1894 г.

ОКРУГА.	ВСЕГО. Посѣяно.	ВСЕГО. Снято.	Озим пшен.	Ржи.	Яр. пшен.	Овса.	Ячменя.	Гречи.	Остальн. яровыхъ хлѣбовъ.	Общій урож.
	Четвертей.									
Томскій	141702	807463	6,2	6,8	7,7	3,8	6,8	3,5	6,8	5,7
Каинскій	122570½	584896¼	3,3	3,1	4,9	5,6	4,2	1,6	3,4	4,7
Маріинскій . . .	108986¾	526810½	3,9	5,7	5,1	4,2	5	2,1	4,3	4,8
Барнаульскій . .	393029	1823875	4	5,8	5,3	3,9	4,5	5	3,7	4,6
Бійскій	443834	2675088¼	10	6,7	5,9	5,6	5,8	7,2	6,4	6
Кузнецкій	148789	661412	--	5,6	4,4	3,4	4,8	3,2	4,8	4,4
Итого . .	1358911¼	7079545	4	5,9	5,6	4,5	5,4	6	4,6	5,2

Въ Барн. окр. всѣхъ заводовъ и фабрикъ до 178 съ суммой ежегоднаго производства до 210 т. р. и нѣсколько ярмарокъ и торжковъ. Главныя изъ ярмарокъ: въ с. Сузунскомъ (съ 6 по 21 декабря), въ с. Крутихинскомъ—большое, торговое (съ 21 ноября по 6 декабря), въ с. Масленинскомъ (съ 14 іюня по 1 іюля), въ с. Анисимовкомъ (съ 26 октября по 8 ноября), въ с. Павловскомъ (съ 1 по 14 ноября) и въ с. Бердскомъ (съ 8 по 18 ноября). Сумма привоза на нихъ въ 1893 г. просчиталась до 2,153,845 р., а сбыта до 790,486 р. Въ городѣ и въ округѣ развито также производство шубъ и полушубковъ изъ овчинъ. Ихъ носятъ по всей Сибири и онѣ называются *барнаулками*. Въ окр. 6 пріемныхъ покоевъ, 3 врача, 17 фельдшеровъ и 11 повивальныхъ бабокъ.

Бійскъ,—окружный городъ Томск. губ., лежитъ подъ 52° 32′ с. ш. и 102° 56′ в. д., на 699 фут. абсалютной высоты. Онъ находится на р. Біи, недалеко отъ сліянія ея съ р. Катунью, и расположенъ по обѣ стороны, при чемъ большая часть его на правомъ нагорномъ берегу ея. Бійскъ первоначально съ 1700 г. былъ деревней; затѣмъ, въ 1709 г. тутъ была построена крѣпость, которая въ 1782 г. была переименована въ окруж. гор. Колыванской области. Въ 1797 г. городъ былъ упраздненъ, но въ 1806 г. сдѣланъ снова окружнымъ Томск. губерніи. Въ 1822 г. Бійскъ былъ обращенъ въ село, а въ окружный городъ возведено село Бѣлоглазовское подъ именемъ *Чарыша*. Въ 1827 г. Бійскъ, однако, опять былъ сдѣланъ окр. гор., какимъ

остается и до сихъ поръ. Нынѣ въ Бійскѣ около 18 т. жителей и 2295 домовъ—большею частью, деревянныхъ. Жители занимаются: разведеніемъ табака въ огородахъ, скотоводствомъ и торговлею. Мѣстная торговля состоитъ въ поставкѣ хлѣба на золотые промыслы. Развита также мѣновая торговля съ китайскими подданными и съ алтайскими калмыками. У послѣднихъ бійскіе купцы вымѣниваютъ пушныхъ звѣрей и въ особенности—бѣлокъ и бурундуковъ на хлѣбъ и табакъ. Отмѣтимъ также торговлю маральими рогами, изъ которыхъ китайцы добываютъ возбуждающее лекарство. Кромѣ того, въ Бійскѣ нѣсколько заводовъ—винокуренныхъ, салотопельныхъ и кожевенныхъ (всѣхъ до 80 съ суммой ежегодн. производства до 90 т. р.). Здѣсь находится 8 церквей (въ томъ числѣ 2 домовыхъ, архіерейская и тюремная), женская прогимназія, катехизаторское училище, 7 низшихъ школъ, почтово-телеграфная контора, частная публичная библіотека, общество любителей драматическаго искусства и Благотворительное Общество, основанное въ 1888 г.; при немъ безплатная амбулаторная лечебница, въ которой въ 1893 г. было больныхъ 3097, сдѣлавшихъ 4425 посѣщеній. Также имѣется городская больница на 25 кроватей, построенная и содержавшаяся на средства купца А. В. Соколова. Больница была открыта въ 1876 г. Въ 1894 г. Соколовъ умеръ, завѣщавъ въ пользу больницы 25,000 р., 1 аптека, 3 врача, 2 фельдшера, 3 лекарск. ученика и 4 повивальныхъ бабки.

Въ городѣ имѣетъ мѣстопребываніе викарный епископъ Томской епархіи и при немъ—управленіе Алтайской миссіи.

Есть клубъ (общественное собраніе). Ни гостинницъ, ни постоялыхъ дворовъ не существуетъ. Пріѣзжіе останавливаются у того, кто приметъ. Въ городѣ двѣ ярмарки—Екатерининская (съ 24 ноября по 6 декабря) и Александро-Невская (съ 30 августа по 6 сентября). Въ 5 в. отъ города—вверхъ по теченію р. Біи—расположена женская монашествующая община, основанная въ 1893 г.; при этой общинѣ церковь.

Бійскій округъ занимаетъ пространство (вмѣстѣ съ Змѣиногорскимъ,—часть Бійск. окр., выдѣленная изъ него въ особый округъ по Высочайшему повелѣнію отъ 6 іюля 1894 г.) 164,851 кв. в. Въ округѣ достойны вниманія: Улалинская женская община, въ 6 в. отъ

села Улалы; учреждена въ 1863 г. Монахини—преимущественно, изъ крещенныхъ инородокъ.

Сестры общины, между прочимъ, занимаются воспитаніемъ и обученіемъ дѣтей, главнымъ образомъ—инородческихъ, приготовленіемъ туземокъ-язычницъ ко св. крещенію, уходомъ за больными въ Улалинской лечебницѣ и пріемомъ странниковъ-богомольцевъ, которыхъ довольно много стекается въ общину, въ особенности въ день ея храмоваго праздника (9-го мая). Также сестры занимаются иконописью. Въ 1894 г. былъ приглашенъ въ общину съ этой цѣлью для занятія съ сестрами живописью художникъ В. А. Фадѣевъ. 2) Чулымшанскій Благовѣщенскій монастырь, на р. Чулымшанѣ, недалеко отъ Телецкаго озера, основанный съ миссіонерской цѣлью въ 1858 г., и 3) мужской единовѣрческій монастырь, основан. въ 1863 г. Въ округѣ насчитывается болѣе 30/т. раскольниковъ. Глаголемые „старообрядцы", раскольники австрійскаго согласій, группируются около деревни Выдрихи (въ которой есть у нихъ молельня и гдѣ еще недавно проживалъ ихъ лже—епископъ „Сибирскій" Меѳодій) *). Жители занимаются хлѣбопашествомъ, рыболовствомъ, охотой, ремеслами (въ 1893 г. ремеслами занимались 1545 семей), пчеловодствомъ (въ 1894 г. 10233 человѣка,—имѣли 116,363 пчелин. колодокъ), скотоводствомъ, овцеводствомъ, мараловодствомъ и др. Ярморокъ 6 съ суммой привоза свыше 500/т. р., сбыта свыше 200/т. р. Врачей 5, фельдшеровъ 25, лекарск. учен. 2 и повив. бабокъ 10.

Водный путь отъ Тобольска до Семипалатинска идетъ мимо городовъ Тары, Омска (уже описаннаго выше) и Павлодара.

Изъ селеній, встрѣчающихся на этомъ пути, отмѣтимъ: **Ивановское**, въ 10 в. отъ Тобольска, при р.р. Иртышѣ и Аталыкѣ; здѣсь церковь и близь села женскій Іоанно-Предтеченскій монастырь (основанъ въ 1653 г. и первоначально былъ мужскимъ); въ немъ двѣ примѣчательныя иконы: св. Николая, писанная въ 1645 г., и Почаевской Божіей Матери; **Абалакское**, о которомъ говорили выше,—добавимъ еще, что оно находится на мѣстѣ древняго татарскаго города *Абалака* **); жителей въ селѣ до 400 душъ об. п.;

*) Любопытныя свѣдѣнія о расколѣ находятся въ брошюрѣ С. Д. Бѣликова „Старообрядческій расколъ въ Томской губерніи", Томскъ, 1894 г. типогр. П. М. Макушина.

**) Около него, верстахъ въ 6, такъ называемое, *Кучумово городище*, о которомъ было упоминаемо выше, при описаніи г. Тобольска. Добавимъ теперь еще, что городище находится на высокой прибрежной скалѣ (Алафейской горѣ), при впаденіи въ р. Иртышъ небольшой рѣчки Сибирки. Городъ Искеръ—столица Кучума—былъ окруженъ съ двухъ сторонъ р.р. Иртышемъ и Сибиркой, а съ остальныхъ двухъ—укрѣпленъ тройнымъ валомъ и рвомъ. За Сибиркой видны слѣды могилъ. Сюда собираются въ маѣ и сентябрѣ мѣстные татары и поминаютъ здѣсь своихъ предковъ, жившихъ на Искерѣ.

Усть-Ишимское, въ 353 в. отъ Тобольска; жителей до 250; здѣсь пристань, сельская станція, волостное правленіе; бываетъ ежегодно 2 торжка; **Тевризское**, въ 490 в. отъ Тобольска, жителей до 500; здѣсь церковь и школа; **Карташево**, въ 944 в. отъ Тобольска; жителей болѣе 700; здѣсь пристань, церковь и школа; **Серебрянское**, въ 1004 в. отъ Тобольска; жителей до 900; церковь, училище и сельскій запасный магазинъ; **Захламинскій** поселокъ казачьяго войска, Омской станицы Акмолин. об., въ 8 в. отъ Омска, на берегу Иртыша; жителей до 450 и **Семіярскъ**, въ 192 в. отъ Семипалатинска, пароход. пристань. Затѣмъ, перейдемъ къ описанію попутныхъ городовъ—Тары и Павлодара и конечнаго—Семипалатинска.

Тара,—окружный городъ Тобольской губ., одинъ изъ древнѣйшихъ въ Сибири, при устьѣ р. Тары, былъ основанъ въ 1594 г., по повелѣнію царя Ѳеодора Іоанновича (сына Іоанна IV Грознаго), воеводой княземъ Андреемъ Елецкимъ, на томъ мѣстѣ, гдѣ нынѣ село Усть-Тарское. Послѣ бывшаго въ 1869 г. наводненія городъ перенесенъ на нынѣшнее мѣсто. Первоначально Тара заселялась татарами, плѣнными поляками и литовцами, казаками и московскими стрѣльцами. Съ самого построенія своего, въ теченіе всего XVII столѣтія, Тара считалась пограничнымъ гор. съ Джунгаріей и киргизскими кочевьями и имѣла для того времени весьма важное значеніе, какъ стратегическій пунктъ, изъ котораго русскіе предпринимали свои экспедиціи къ предгорьямъ Алтайскаго хребта. Постепенному устройству и увеличенію города способствовали, кромѣ того, и другія обстоятельства, а именно: большая дорога, пролегавшая черезъ Тобольскъ въ дальнюю Сибирь, и завязавшаяся вскорѣ мѣновая торговля съ калмыцкими землями, Бухаріею и Ташкентомъ, откуда ежегодно двигались торговые караваны къ берегамъ р. Тары. Ради торговыхъ выгодъ въ Тарѣ начали селиться бухарцы; потомки ихъ и до нынѣ существуютъ въ этомъ краѣ. Въ 1697 г. городъ былъ зачисленъ въ вѣдомство Тобольскаго разряда; а затѣмъ, въ 1708 г., при раздѣленіи Россіи на 8 губерній, приписанъ къ Сибирской губ., тогда образованной. Въ 1782 г. назначенъ уѣзднымъ городомъ Тобольскаго намѣстничества Тобольской губ., какимъ остается и до сихъ поръ.

Въ настоящее время Тара расположена на небольшой возвышенности и частію—подъ горой, у самаго Иртыша. Жителей въ Тарѣ до 9,000 человѣкъ; по свѣдѣн. 1894 г. (6,440—муж. 3,350, ж. 3,090). Достопримѣчательностью города считаются посеребренные колокола на одной изъ 6 городскихъ церквей, сооруженные однимъ изъ купцовъ, любителей церковнаго благолѣпія.

Недалеко отъ города указываютъ нѣсколько могильныхъ насыпей, происхожденіе которыхъ слѣдующее:

Послѣ исправленія церковныхъ книгъ патріархомъ Никономъ, Тара вдругъ сдѣлалась гнѣздомъ фанатиковъ-раскольниковъ, которые отсюда расходились по всей Сибири. Когда-же Петръ Великій обратилъ на Тару свое особенное вниманіе и захотѣлъ искоренить въ ней расколъ, городъ и его окрестности взбунтовались. Бунтъ былъ скоро усмиренъ и въ 1722 г. послѣдовали жестокія казни виновныхъ: однихъ садили на колъ, другимъ—рубили головы. Тѣла казненныхъ приверженцевъ древняго благочестія и погребены подъ этими насыпями. Отъ этихъ каръ жители Тары даже получили въ простомъ народѣ прозваніе „коловичей“*), т. е. сажаемыхъ на колъ, и это прозвище сохраняется и теперь.

Но Тара вскорѣ пріобрѣла и торговое значеніе. Уже съ начала XVII столѣтія въ Тарѣ сосредоточивалась почти вся торговля съ калмыцкими землми, Бухарой и Коканскимъ ханствомъ. Бухарцы первые изъ средне-азіатск. народовъ начали селиться въ ней. Изъ этого города часто въ первой половинѣ прошлаго столѣтія снаряжались военныя экспедиціи въ Среднюю Азію и отправлялись посольства къ тамошнимъ владѣтелямъ. Въ настоящее время предметами отпускной торговли города служатъ частію продукты скотоводства,—кожи, сало, коровье масло, частію же предметы, добываемые на охотѣ—птица, перо, звѣри-

*) Въ старые годы, впрочемъ, не одни жители Тары имѣли особое прозвище. Тюменцевъ называли „корчажниками“ (по обширности между ними гончарнаго производство); курганцевъ - „конокрадами„; ишимцевъ —„блинниками“; такъ какъ въ просторѣчіи „стряпать блины“ —означаетъ поддѣлывать кредитные билеты, и въ этомъ преступленіи чаще попадались въ Ишимск. ок.; туринцевъ—„самосадочниками“—отъ производства тайнаго винокуренія въ тайгахъ.

ныя шкуры. Отпускаемые продукты слѣдуютъ, главнымъ образомъ, на извѣстную Никольскую ярмарку въ Ишимъ, а также въ Ирбить. Предметы привозной торговли въ частности тѣ-же, что и въ большинствѣ городовъ, т. е. хлѣбъ, мануфактурные, колоніальные и галантерейные товары. Изъ ремеслъ болѣе всего развито кузнечное: издѣлія тарскихъ кузнецовъ расходится по всему округу.

Въ городѣ есть общественный банкъ, учрежденный на капиталъ, пожертвованный уроженцемъ города Я. А. Нѣмчиновымъ, извѣстнымъ сибирскимъ богачемъ. Церквей 6, каменныя, 1 мечеть, женская прогимназія, уѣздное училище, учрежденное въ 1817 году, приходское (Спасское), открытое въ 1841 года; магометанское училище, 1 типографія, 2 фотографіи, 1 аптека; городская больница и больница при тюрьмѣ; 1 врачъ, 2 фельдшера и 1 повивальная бабка. Есть магазины. Благотворительныя учрежденія: *Домъ призрѣнія бѣдныхъ*, откр. въ 1882 г., содержится на проценты съ капитала въ 40 т. р., пожертвован. Я. А. Нѣмчиновымъ и А. Г. Нѣмчиновой; *Сиропитательный домъ коммерціи совѣтника Якова Андреевича Нѣмчинова*, на 50 человѣкъ призрѣваемыхъ сиротъ обоего пола; обучаютъ въ домѣ грамотѣ и ремесламъ; содержится на капиталъ, пожертвован. Я. А. Нѣмчиновымъ; *ночлежный домъ для ссыльныхъ*, открытый въ 1890 г. Также есть городская общественная библіотека (къ 1 января 1894 г. въ ней было книгъ 1595 томовъ) и клубъ (общественное собраніе—членскій взносъ 6 р. въ годъ). Въ Тарѣ телеграфъ. Гостинницъ нѣтъ, но есть заѣжіе дома.

Тарскій округъ занимаетъ пространство въ 70,462 кв. в.; жителей въ немъ, по свѣдѣн. 1894 г. 144,308 ч. (м. 73,612, ж. 70,696). Населенныхъ мѣстъ: русскихъ 217, инородческихъ 55. Рѣкою Иртышемъ и притокомъ его Тарой дѣлится на двѣ части—сѣверную и южную. Довольно ровная, низменная поверхность округа представляетъ незначительную покатость съ юго-востока къ сѣверо-западу; только въ сѣверной части его находится небольшая возвышенность, составляющая водораздѣлъ между притоками Оби и Иртыша. Непрерывный хвойный лѣсъ или урманъ наполняетъ почти все пространство между рѣкою Иртышемъ и сѣв. границей округа, оставляя свободною только до 50 верстъ широкую полосу внутри урмана, которая тянется отъ восточной границы Тобольскаго округа до сѣверо-восточной границы Тарскаго окр., на протяженіи до 600 вер. Эта, окруженная лѣсами открытая мѣстность, носитъ названіе Васюганской тундры (Улу-сязь у татаръ). Она состоитъ изъ высокихъ кочекъ (томаръ), которыя поро-

сли березовой сланкой, голубицей, клюквой, морошкой и брусникой; на тундрѣ находятся ключи и озерки; на ней встрѣчаются также мѣста, состоящія изъ сыпучаго песка, покрытыя высокимъ сосновымъ лѣсомъ. Васюганская тундра развѣтляется между рѣчками на небольшія тундры, которыя носятъ названіе Култынъ-Сазь. Весной эта тундра покрывается водой и черезъ нея тогда перебираются на челнокахъ съ притоковъ р. Оби на притоки Иртыша.

Въ округѣ много озеръ (до 112). Изъ нихъ главныя: Рахтово, Уватское, Улсугулъ и др. Жители занимаются хлѣбопашествомъ, рыболовствомъ, скотоводствомъ, сборомъ кедровыхъ орѣховъ. Изъ промысловъ распространено приготовленіе луба, лыки и мочалы изъ липовой коры, также выдѣлка деревянной посуды. Въ округѣ бываетъ ежегодно 4 ярмарки и до 9 торжковъ. Училища слѣдующія: 1) Бутаковское (открытое 1867), 2) Викуловское (1862), 3) Евгашинское (1866), 4) Заводо-Екатерининское (1878); 5) Завьяловское (1884); 6) Каргалинское (1864), 7) Крайчиковское (1863), 8) Логиновское (1863), 9) Малокрасноярское (1874), 10) Муромское (1865), 11) Нижнеколосовское (1866), 12) Озеринское (1883), 13) Пустынное (1863), 14) Рыбинское (1864), 15) Слободчиковское (1865), 16) Сѣдельниковское (1876) и 17) Такмыкское (1861).

Павлодаръ, уѣздный городъ Семипалатинской обл.,—лежитъ подъ 52°17′ с. ш. и 94° 36′ в. д., образованъ въ 1896 г., изъ стан. Коряковской;—имѣетъ болѣе 3000 жителей. Значительная часть населенія—казаки и киргизы. Здѣсь центръ мѣновой торговли съ киргизами. Въ городѣ 1 церковь, 1 мечеть, 1 казачье училище и 1 киргизское училище. Въ **Павлодарскомъ** уѣздѣ кочуютъ киргизы. Главное ихъ занятіе — скотоводство. Сюда (какъ въ самый Павлодаръ, такъ и уѣздъ) съѣзжаются весной и лѣтомъ, для покупки скота, скотопромышленники изъ разныхъ мѣстностей Сибири. Чтобы дать понятіе, вообще, о состояніи скотоводства въ Павлодарскомъ у—ѣ въ настоящее время,—приводимъ выдержку изъ „Кирг. Степ. газ.“ за 1896 г. По словамъ ея, зима $189^{5}/_{6}$ г. въ у—ѣ „была очень теплая. Подножный кормъ былъ въ изобиліи. За то было много волковъ. Они нанесли большой ущербъ табунамъ, хотя киргизы и знаютъ, какъ избавится отъ волковъ. Прочій скотъ сытъ и здоровъ. Чесотки нѣтъ. Въ прошломъ году отъ нея пало много скота, потому что тогда былъ сильный холодъ и голодъ, послѣдствіемъ чего всегда является чесотка. Существующія цѣны: лошадь отъ 15 до 25 руб., годовой теленокъ отъ 5 до 7 р., двухлѣтній теленокъ отъ 9 до 12 р., быкъ отъ 30 до 40 р., баранъ отъ 2 до 6 руб., пудъ сала 4 р.“.

Гостинницъ и заѣзжихъ домовъ нѣтъ. Пріѣзжіе останавливаются у тѣхъ, кто приметъ. Впрочемъ, у мѣстныхъ казаковъ можно имѣть помѣщеніе съ содержаніемъ за недорогую плату.

Въ Павлодарѣ есть магазины разнаго рода торговли. Изъ нихъ отмѣтимъ: М. А. Словцова, бакалейн и виноторг.; Ш. Тулгашева, мануфакт., посуда и мелочи; Ф. Ромазанова; мануф. и жир. тов. и друг. Въ городѣ почта и телеграфъ, 1 аптека, 1 врачъ, 1 фельдшеръ и 1 повивальная бабка.

Павлодарскій уѣздъ занимаетъ пространство въ 70,000 кв. в.; жителей болѣе 122/т. д. об. п.—русскихъ и киргизовъ.

Семипалатинскъ, — областной городъ Семипалатинск. обл.,—лежитъ подъ 50° 24′ с. ш. и 97° 56′ в. д., при р. Иртышѣ; жителей въ немъ: русскихъ 18,682 (9716 муж. и 8966 ж.) и магометанъ 16,308 (8864 м. и 7444 ж.). Основанъ въ видѣ острога въ 1718 г. полковникомъ Ступинымъ и получилъ названіе отъ семи палатъ или древнихъ каменныхъ строеній, развалины которыхъ видны и теперь еще недалеко отъ города. Въ этихъ древнихъ палатахъ найдено много письменъ на тунгускомъ языкѣ, касающихся ламайской вѣры, почему предполагаютъ, что въ нихъ жили тунгускіе жрецы, проповѣдывавшіе ламаизмъ калмыкамъ.

Семипалатинскъ очень раскинутъ и состоитъ, преимущественно, изъ деревянныхъ построекъ, представляющихъ мѣстами жалкій и полуразрушенный видъ. Особенно унылое впечатлѣніе производятъ предмѣстья, гдѣ мелкій сыпучій песокъ образуетъ настоящія дюны около домовъ и на улицахъ. Семипалатинскъ можно по справедливости назвать городомъ, построеннымъ на дюнахъ...

Семипалатинскъ — довольно значительный пунктъ по торговлѣ съ Центральной Азіей. Торговля и служитъ источникомъ благосостоянія города и привлекаетъ сюда не мало русскихъ, татаръ и бухарцевъ. У киргизовъ они выменниваютъ всякаго рода рогатый скотъ, шкуры, мѣха, войлоки, тонкую козлинную шерсть, мерлушки и проч., а даютъ имъ въ обмѣнъ юфть, табакъ, металлическія издѣлія, грубыя русскія бумажныя матеріи, ситцы, парчу, бархатъ, грубое сукно, сундуки, лекарства и хлѣбъ. Весною семипалатинскіе купцы посылаютъ своихъ приказчиковъ, обыкновенно—татаръ, съ русскими товарами къ киргизамъ для

мѣны. Производится также торговля съ городами Чугучакомъ, Кульджею и Кашгаромъ.

Въ городѣ отдѣленіе Государственнаго банка, 2 ярмарки нѣсколько православныхъ церквей и мечетей, нѣсколько учебныхъ заведеній и 9 магометанскихъ школъ при мечетяхъ и 9 частн. магом. женск. школъ и общество попеченія о начальномъ образованіи въ Семипалатинскѣ (По отчету за 1895 г.—общество состояло изъ 1 члена—ревнителя, 3 соревнователей, 13 почетныхъ и 356 дѣйствительныхъ. Въ кассѣ Общества состояло: неприкосновеннаго капитала 2,936 р. 34 к. и оборотнаго 1,115 р. 6 к., а всего 4,051 р. 40 к. Въ теченіе года поступило 2,354 р. 80 к. и израсходовано 1,840 р. 35 к. Затѣмъ, къ 1 декабря 1895 г. въ кассѣ оставалось: неприкосновеннаго капитала 3,466 р. 41 коп. и оборотнаго капитала 1,119 р. 44 к., а всего 4,585 р. 85 к.).

Количество учащихся во всѣхъ русскихъ учебныхъ заведеніяхъ г. Семипалатинска состояло изъ 481 мальчика и 320 дѣвочекъ, а всего изъ 801 чел. об. пола. Въ 9 магометанскихъ школахъ при мечетяхъ было 584 чел. муж. п. и въ 9 частныхъ женскихъ школахъ 113 дѣвочекъ.

Съ 1894 г. также открыты при обществѣ курсы ручнаго труда. Въ Семипалатинскѣ нѣсколько врачей, есть ветеринары, аптека, больница, военный лазаретъ, клубъ (общественное собраніе). Открытъ зимой 4 раза въ недѣлю, лѣтомъ—ежедневно (плата за входъ 50 к. съ лица). Въ клубѣ есть приспособленіе къ сценѣ, гдѣ даютъ иногда спектакли заѣзжіе труппы и мѣстные любители. Есть гостинница съ номерами (противъ старой базарной площади); также постоялый дворъ вблизи новой базарной площади; плата—по соглашенію, не дорогая, 50—70 коп. въ сутки. Извощики—киргизы. Таксы для нихъ не существуетъ; плата—по соглашенію,—обыкновенно, 10—15 к. конецъ. Въ Семипалатинскѣ издаются „Семипалатинскія областныя вѣдомости“.

Семипалатинскій уѣздъ занимаетъ 66,031 кв. в. Жителей свыше 155 тыс., преимущественно—киргизы—кочевники. Сѣверная часть богата озерами и лѣсами, хотя не имѣетъ стока къ Иртышу; южная—безлѣсна и гориста; орошается притоками Иртыша.

Кромѣ описанныхъ пароходныхъ сообщеній по р. р. Западной Сибири,—послѣ вскрытія рѣкъ, съ наступленіемъ половодья, открывается

однорейсное сообщеніе съ Ирбитомъ, куда отправляются изъ Тюмени нѣсколько пароходовъ (они, обыкновенно, идутъ 2—2½ дня и дѣлаютъ 400 в. противъ теченія), чтобы привести въ Томскъ закупленные на Ирбитской ярмаркѣ товары. Кромѣ того, отправляется нѣсколько маленькихъ пароходовъ вверхъ по Тоболу до Ялуторовска. Также въ маѣ или въ іюнѣ, о чемъ уже было говорено выше (въ описаніи Ачинска), отправляются пароходы съ баржами по р. Чулыму, правому притоку Оби, и доставляютъ въ городъ Ачинскъ ирбитскіе товары и соль.

Nous avons donné sur les pages 107—110 et 199 un itinéraire détaillé en langue russe, des villages, stations et villes d'ou partent et par lesquels passent les bateaux à vapeur sur les rivières de la Sibérie Occidentale; les points les plus importants d'entre eux, sont marqués en grosses lettres et en français. Après les noms dans la seconde colonne, sont marqués en verstes les distances entre les stations, et dans la troisième—les distances entre les points du départ et de l'arrivée. Maintenant nous donnons quelques renseignements sur ces villes et villages.

Tumène,—point de dèpart des bateaux à vapeur Sibériens et fin du chemin de fer de l'Oural. La ville est située au bord de la rivière Toura, à 57° 10′ de latitude et 83° 12′ de longitude; chef lieu du district du gouvernement de Tobolsk, ayant actuellement plus de 35,500 habitants. Jadis à la même place existait une ville tartare „Tchangui—Toura", connue encore dans le milieu du XVe siécle. Tumène fut fondée en 1586, bientôt après la conquête de la Sibérie par Ermak Timofeevitsch (Ermak fils de Timothée), et se trouve être une des plus anciennes villes de la Sibérie. Le nom de Tumène a pour origine les mots tartares: *„tu"*—proprieté, et *„man-ia"*—ma propriété. L'importance de Tumène en fait de commerce date depuis longtemps, car cette ville, grâce à la voie d'eau conduisant à Tobolsk et Tomsk, était le point de jonction le plus proche entre la Sibérie et la Russie Européenne. La principale production de Tumène consiste en cuirs tannés et tapis en laine; quoique ces derniers ne se distinguent point par leur élégance, ils sont très apprèciés étant durables et à bon marché, c'est pour cela qu'on les vend en grande quantité non seulement en Sibérie, mais aussi en dehors de ses limites. A Tumène il y a une foire qui dure depuis le 20 Juin jusqu'au 20 Jouillet, mais ses

opérations commerciales sont peu considerables. Il y a 27 établissements de l'instruction publique, plus de 10 églises russes et 1 cloitre pour hommes, un hôpital de la ville et lambulatoire militaire, 6 médecins, plusieurs sage-femmes et aides-chirurgiens, 2 clubs, un theâtre, plusieurs stations de bateaux à vapeur, deux jardins publics, deux hôtels dont le meilleur celui de „Varsovie", avec des chambres depuis 75 cop. par jour. Une banque d'escompte de la ville, la sèction de la banque de commerce Sibérienne, un comptoir de banque privée d'Andreeff avec un „mont-de-piété" (caisse de gages), deux imprimeries, plusieurs photographies, une librairie à l'enseigne „Au profit général (Obstchaia polsa), beaucoup de magasins avec toute sorte de marchandises, une fabrique de papier de Stcherbakoff et t. c. Un réseau de télephone, un bureau de télegraphe et des fiacres sans taxe fixe pour le trajet ou par heure.

Tobolsk—chef lieu du gouvernement du même nom, situé vis à vis de l'embouchure de la rivière Tobol, sur la rive droite de l'Irtiche, à 38° 12′ de latitude et 85° 44′ de longitude. La ville a été fondée en 1587 en qualité de forteresse. En 1708 elle devint chef lieu du gouvernement Sibérien, dans les limites duquel étaient inclus dans ce temps, non seulement toute la Sibérie, mais le gouvernement de Perme et une partie de celui de Viatka. Une partie de la ville est située sur le bord escarpé de l'Irtiche, l'autre dans la vallée. Cette partie de la ville de Tobolsk est marécageuse, malsaine et souvent innondée par les crues de l'Irtiche. De loin, de l'autre côté de l'Irtiche, Tobolsk avec ses églises, le Kremlin et les bâtiments du gouvernement, fait de l'effet et parait être une fort belle ville. Il y a actuellement environ plus 20,000 habitants; 25 églises russes, un cloitre d'hommes, une église catholique et une sinagogue. Plusieurs établissements pour l'instruction publique, dont un gymnase classique, une école pour filles, l'école technique-industrielle, l'école des aides-véterinaires et chirurgiens, un séminaire, des écoles paroissiales et t. c. C'est la résidence de l'archêveque de l'église russe, qui porte le titre de l'archêveque de „Tobolsk et de la Sibérie". Ils y paraissent: „La gazette officielle du gouvernement" avec la partie non officielle bien rédigée, „La gazette ecclesiastique", „L'annuaire du musée de Tobolsk" et „La

feuille Sibérienne" (Sibirski Listok) journal privé, ayant un caractère principalement commercial et économique. Deux banques—celle d'éscompte de la ville et la section de la banque de l'Etat.

Les curiosités de Tobolsk sont: le Kremlin entouré d'une muraille, avec une grande tour murée; la cathédrale de Sainte-Sophie, dans la sacristie de laquelle il s'y trouve beaucoup d'objets antiques. Un musée qui est sous la protection de Sa Majesté l' Empereur Nicolas Aleksandrovitsch; les collections du musée sont dignes d'être remarquées; tout le monde peut visiter le musée tous les jours, excepté les Lundis; on paye l'entrée 20 cop. par personne, les enfants et les militairs payent par 10 cop. Le monument du conquérant de la Sibérie. Le vrai nom de famille, ni l'origine de cet héros ne sont précisement connus. On suppose que *Ermak*, n'est qu'un surnom, car un pareil nom n'existe point en russe, et Timofeevitch est le nom de baptème de son père. Sa célébrité commence depuis le moment où, sur le Volga, il est devenu chef d'une bande de brigands cosaques. En fuyant devant les poursuites des voievodas (anciens gouverneurs) Moscovites, il est arrivé par la rivière Tchousovskaia dans le gouvernement de Perme, dans lès domaines des frères Strogonoff, et en 1581, sa bande armée et approvisionnée par les Strogonoff, fut envoyée en expédition de l'autre côté des monts Oural. Au printemps de 1582, Ermak à battu et disséminé les hordes tartares, sur la rivière Toura, et le 20 Octobre de la même année, il a forcé le Chan Sibérién Koutchoume, à quitter sa résidence, la ville de Sibir ou Isker, et à fuir devant son vainqueur. Ermak est mort le 6 Août 1584. Les étrangers devraient bien visiter aussi le cloitre d'hommes ou monastére Abalakski, situé à 14 verstes de Tobolsk; cici se trouve l'image de la Sainte Vierge vénérée par toute la Sibérie, et à 19 verstes de Tobolsk le cimetiére de Koutchoume et les ruines de la résidence du Chan Koutchoume—le Sibir ou Isker, c'est ainsi que cette ville à double nom était nommèe. Outre la prison ordinaire il y a à Tobolsk une prison pour les condamnés aux travaux forcés. Dans cette dernière, par les soins de l'ex gouverneur de Tobolsk mr. Bogdanovitsch, fut fondée une fabrique de drap, et m-e. la baronne Frédericks a offert et arrangé la première en Sibérie bibliothèque pour les prisonniers.

Il y a à Tobolsk plusieurs sociétés de bienfaisance et d'autres, un hôpital civil, un militaire, un ambulatoire, 13 médecins, 3 véterinaires, plusieurs aides-chirurgiens et sage-femmes, une librairie de Soukhanoff, une bibliothèque, des imprimerie, photographies, divers magasins et boutiques et t. c. Il y a deux hôtels avec des chambres depuis 50 cop. par jour des auberges, des voitures de transport, des fiacres qu'on paye en été, depuis la station des bateaux à vapeur dans toutes les rues de la ville basse, 30 cop., et dans la partie haute—40 cop. par trajet. Les bateaux à vapeur s'arrêtent à Tobolsk 2—3 heures, ce qui permet aux voyageurs de visiter la ville. Il y a dans la ville de Tobolsk des bureaux de poste et de télegraphe.

Nous avons joint à la description de la ville de Tobolsk le portrait du conseiller privé mr. Aleksandre Despôtt-Zeno-

vitsch, qui a occupé le poste de gouverneur de Tobolsk depuis 1863 jusqu'à 1867. C'était un des plus remarquables administrateurs sibériens, et jusqu'àprésent son nom est vénéré par les sibériens. Il est mort à St-Petersbourg le 26 avril—8 mai 1895. Le second portrait est celui de Pierre Erschoff, née à Tobolsk, et connu dans la littérature par son conte de fée „Konek-Gorbounok" (le petit cheval féerique) devenu populaire et national. Il est enseveli à Tobolsk où il est mort le 18 Août 1863.

Sur la voie d'eau entre Tobolsk et Tomsk, nous devons encore faire remarquer les villages: *Demianovskoié* où il y a une station de bateaux à vapeur; *Samarskoié* ayant plus de 1000 habitants, une église, un bureau de poste et une pharmacie; la ville de *Sourgoute*, chef lieu du district du gouvernement de Tobolsk, il y a plus de 1000 habitants, une église, un bureau de poste, un hôpital et 3 d'écoles. Le district de Sourgoute est habité par des ostiaques. *Naryme*, bourgade du gouvernement de Tomsk; il y a plus de 5,000 habitants, un hôpital, une école, une caisse de l'Etat. La ville est à 2 verstes de la station des bateaux à vapeur, mais à proximité de la station, il y a des magasins et des boutiques, où les voyageurs alant à Tomsk, peuvent s'aprovisionner. Les meilleurs magasins sont ceux de Rodukoff, Prianischnikoff et de Stschepetilnikoff.

Tomsk, chef lieu du gouvernement du même nom. La ville est situé au bord de la rivière Tomi, et partagée en deux par la petite rivière Ouschaïka, qui se jette dans le Tomi dans la ville même. Tomsk est à 56° 29′ 31″ de latitude et 102° 10′ 47″ de longitude. Actuellement il y a plus de 50,000 habitants. Tomsk fut fondé en 1604, et en 1804 il devint chef lieu du gouvernement; c'est la résidence de l'archevêque de l'église russe. Les rues et les places de la ville sont assez mal entretenues, mais il y a beaucoup de bâtisses en pierre; 2 cloitres—1 pour hommes et 1 pour femmes, 23 églises russes, 1 catholique, 1 luthérienne, 3 synagogues et 1 mosquée. Parmi les villes de la Sibérie, Tomsk se distingue par le développement de l'instruction publique, et surtout par le bon état de l'instruction primaire. Sur 24 habitants il y a un écolier. La première place parmi les nombreux établissements pour l'instruction publique est occupée par l'Université Impériale de Tomsk, quoique jusqu'aprésent il n'y a qu'une faculté de médecine; l'Université posséde des cliniques, une trés riche bibliothèque, et un musée d'archéologie, fondé par les soins du conseiller privé Basile Markovitsch Florinski, directeur en chef (tuteur) de l'instruction pu-

blique dans la Sibérie Occidentale. Suivent: deux gymnases, un pour garçons et un pour demoiselles, une école réale, une école technique, un séminaire, une école d'artisans fondée par les frères Koroleff, une école primaire du Dimanche, une école d'ouvrages manuels pour filles, des écolles de sage-femmes, aides véterinaires-chirurgiens, une école tartare, une juive et t. c. Il y a à Tomsk beaucoup de sociétés ainsi que: la société des naturalistes et médecins, la société des chasseurs, les sections des sociétés Impériales musicale et de l'agriculture, d'amateurs dramatiques, la société des colonies agricoles et d'asiles (fondée par les soins du procureur de gouvernement de Tomsk A. W. Witthe, ayant pour but la correction des malfaiteurs mineurs), la société de protection de l'instruction primaire (fondée par l'initiative de mr. P. J. Makouschine, travailleur distingué pour le developpement de l'instruction primaire en Sibérie) et beaucoup d'autres.

A Tomsk il y a un grand thèâtre construit en pierre, étant la propriété privée du riche commerçant E. J. Koroleff. (Pendant les saisons d'hiver des troupes permanentes y donent des spectacles 5—6 fois par semaine, et en ète de rares spectacles et concerts sont donnés par des artistes et des troupes ambulantes). 2 bibliothèques privées (celle de Makouschine dont le 25-me anniversaire a été célebré le 1 Septembre 1896, et celle de m-me Baranoff). 3 pharmacies, un hôpital militaire, un ambulatoire, beaucoup de médecins, véterinaires, aides - chirurgiens et sage - femmes. Il y a un raiseau de télephone et l'eclairage électrique. Par l'électricité sont éclairées plusieurs rues principales, le théâtre, beaucoup d'établissements de commerce et d'industrie, et des maisons privées, comme par exemple la maison de commerce „E. Kouchterin et fils". Il y a 4 banques: le section de la banque de l'Etat, la banque Sibérienne d'escompte, Sibérienne de commerce, et la section de la banque Russe pour le commerce étranger.

A Tomsk paraissent les suivants journaux quotidiens et éditions périodiques: „Le Méssager Sibérien" (Sibirski Viestnik)—rédacteur G. B. Preismann; „Le Feuille de Tomsk" (Tomski Listok)—rédacteur P. I. Makouschine; „Le Méssager de Mines et de l'Exsploitation de l'or",—réd. W. J. Reoutovski; „La gazette Officielle du gouvernement de Tomsk"; „La

gazette écclesiastique"; „Les Mémoires de la société des naturalistes" et „Les circulaires du tuteur de l'instruction publique en Sibérie Occidentale".

Il y a à Tomsk 3 hôtels: celui de „Russie" et de „l'Europe" qui sont les mieux renommés et le Sibirskoie Podvorié. Les chambres y sont au prix depuis 75 cop. à 5 rs. par jour; il y a aussi des chambres meublées et beaucoup d'auberges, dont les meilleures sont celles de Baranoff et de Khvoroff.

En fait de magasins nous faisons remarquer: la librairie et le magasin de musique de Makouschine, le magasin de musique de Schmidt (grand choix de cahiers de musique et de divers instruments de musique des fabriques les plus connues); les magasins de fourrures de Syromiatnikoff et de Doubrovitsch; modes de N. D. Stakheeff et de A. Vtoroff; modes et galanteries—Zaslavski, Gadaloff, farine—N. D. Rodukoff et B. L. Fuksmann (médaillé à l'exposition de Russie à Nijni-Novgorod en); épiceries et vins de A. P. Karnakoff, J. G. Gadaloff, A. N. Wasilieff, Iakouscheff, Schipoff, Miateleff, I, T. Kouzmine (aussi modes galanteries et t, c.); charcuterie, vins, gastronomie et conserves de poissons preparées par la maison A. A. Filbert (aussi médaillé à l'exposition de 1896); linge—Peretz, Vilker; lampes, pètrole et allumettes de Worojtzeff; allumettes de la maison de E. Koukhterine et Fils (medaillé à l'exsposition de 1896); grande maison de commerce et du transport des marchandises; papéterie, galanteries, objets de luxe, dépôt de macaronis de G. J. Livenn; fabriques et magasins de chandelles et du savon de A. V. Permitina, et de J. E. Oulianoff, J. A Iereneff draps de la fabrique des frères Zlokazoff (médaillé à l'exp. de 1896; chaussures des Frs Makaroff et de J. J. Kolosoff; fereries, ustensiles de cuisine, fusils, plomb, petit plomb et t. c. de la Compagnie de Iakimoff et Nekrasoff; galoches en résine de la maison „Provodnik" de J. P. Andreeff; et draps de la fabrique de J. P. Andreeff, modes, galanteries et bimbloteries de N. J. Telnich; droguistes Schtoltz et Schmidt, Skovorodoff; vaiselle et lampes de I. S. Worontzeff; pètrole de Schitoff; meubles et chaussures de Roukavischnikoff et beaucoup d'autres; 3 pharmacies. A Tomsk il y a des agents de toutes les compagnies d'assurance et de transport.

Barnaoul,—chef lieu du district du gouvernement de Tomsk, fondé en 1738, sur la rive gauche de l'Obi. Résidence du directeur et de l'administration du district minier de l'Altaï, formé par les terres, usines et mines apartenant au Cabinet de Sa Majesté l'Empereur de Russie. La ville posséde beaucoup de belles bâtisses et 23,834 habitants. Il y a une fonderie d'argent et de plomb (actuellement fermée), le musée du district minier, plusieurs écoles, dont une spéciale école des mines et un progymnase pour demoiselles. Plusieurs sociétés de bienfaisance; une société savante d'explorateurs de l'Altaï, publiant les résultats de ses travaux. Il y a 8 églises

russes et une luthérienne, deux clubs, un hôpital, 5 médecins, plusieurs aides-chirurgiens, sage-femmes et acoucheuses. 1 hôtel et des chambres garnies depuis 50 cop. par jour, des fiacres; divers magasins, dont un droguiste de Terner, une imprimerie, les bureaux de poste et de télegraphe.

Biisk,—également chef lieu du district du gouvernement de Tomsk, situé au bord de la rivière Bia, fondé en 1806, ayant environ 18,000 habitants. Il y a 8 églises russes, plusieurs établissements pour l'instruction publique, dont un progymnase pour demoiselles; un hôpital, 1 pharmacie, 3 médecins, 1 aide-chirurgien, plusieurs apprentis médecins et acoucheuses. Il n'y a ni hôtels ni auberges, et les voyageurs doivent chercher asile chez ceux des habitants de la ville qui veulent bien les loger. Il y a aussi divers magasins et les bureaux de poste et de télegraphe. La ville et le district de Biisk mènent un vaste commerce de céreales et surtout du froment en grain.

En faisant la description des deux dernières villes il faut aussi mentionner deux sources d'eaux minérales, qui se trouvent dans les districts de Biisk et de Barnaoul.

1) Les sources chaudes de *Bielokouricha* avec des eaux alcali—sulfuriques; dans le district de Biisk, à 63 verstes au sud de la ville de Biisk, à proximité du village Neuve—Bielokouricha. On y va avec des chevaux, par les villages: Katounskaia (à 18 verstes de la ville de Biisk), Smolenskoie (12 verstes), Vieille-Bielokouricha (25 verstes) et enfin—Neuve-Bielokouricha.

Les droits de l'exploitation de ces sources appartiennent aux habitants de Bielokouricha, qui les rendent en fermage à l'encan, au plus fort donneur. Les fermiers y ont fondé un établissement de bains qui est bien loin de satisfaire les exigeances de l' hygiène. Le prix d'un bain est depuis 7 á 15 cop. Ce prix est trop élevè pour les paysans, et c'est pour cela que les bains ne sont fréquentés que par la classe plus aisée. Les malades qui y arrivent logent chez les paysans en payant, avec la nourriture, depuis 6 rs. par mois.

D'après l'analyse faite à l'école rèale de Tomsk, les eaux des sources de Bielokouricha contiennent une forte quantité de natrium et de soufre, avec un peu de calcium et des traces de magnèse, de l'acide nitrique et sulfurique, et de l'acide carbonique libre.

Ces bains sont salutaires contre le rhumatisme, l'anèmie et les maladies de peau.

2) *Solonovka,*—petite rivière devenue cèlebre par les cures dans ses eaux chaudes et boues (slames). Elle se trouve dans la grande plaine ou steppe de Koulounda, au district de Barnaoul, á 600 verstes de la ville de Tomsk. De Tomsk ou y va en bateau à vapeur jusqu'au village Kamène, d'ou il faut encore faire 170 verstes avec des chevaux, par une route

assez supportable. Au village de Kamène on peut toujours trouver des chevaux à assez bon marché,

Les environs de Solonovka sont entièrement privés de végètation, et les bains, dans un rayon de 90 verstes, sont entourès par une plaine sabloneuse. Il n'y a ni bâtisses ni établissement de bains qui puissent prèsenter des commoditées pour les malades, qui doivent demeurer dans des tentes (iourtes) qu'ils construisent eux mêmes ou louent chez les Kirghises nomades, qui ont leus campements d'été á 7 verstes de la rivière. Le manque de maisons mieux construites, ou on puisse trouver un abri contre le climat inconstant de la Sibérie, se fait vivement ressentir, et les cas de refroidissement ne sont point rares. L'entretien en général n'est point cher, mais souvent il est difficile de trouver les provisions les plus indispensables. Chez les kirghises on peut acheter de la viande de mouton et du Koumyss (boisson très saine, prèparée de lait de jument) et chez les paysans du plus proche village: du pain, du lait, des oeufs et rarement de la viande de boeuf.

L'eau de la rivière Solonovka est tellement chargèe de sels minéraux qu'il est impossible de la boire, et l'eau douce est apportèe d'une distance de 10 verstes, et vendue á 5 cop. le vèdro (un seau).

Malgrè tous ces inconvènients, les bains de Solonovka sont fréquentés par une masse de malades. car on y fait des cures presque miraculeuses. Souvent il arrive que les rhumatismes les plus anciens, contre lesquels les traitements les plus sèrieux devenaient impuissants, sont entièrement guèris par plusieurs semaines de bains á Solonovka.

D'après l'avis du conseil médical de Tomsk, les eaux de Solonovka contiennent des sels amérs et salès, et sont salutaires contre le rhumatisme, le sifilis, les scrofules, l'mpoisonnement chronique par les acides, la goutte et différentes maladies de peau.

Sur la voie d'eau entre Tobolsk, Omsk et Semipalatinsk, dont nous avons trouvè inutile de placer dans le „Guide" l'itinèraire detaillé, se trouvent les villes suivantes.

Tara,—chef lieu du district du gouvernement de Tobolsk, fondé en 1594, ayant environ 9,000 habitants. Il y a une banque d'éscompte fondée avec un capital offert par le richard Sibérien J. A. Niemtschinoff; 6 églises russes, 1 bibliothéque, un progymnase pour demoiselles, deux écoles infèrieures 1, hôpital, 1 pharmacie, 1 imprimerie et divers magasins, des bureaux de poste et de télegraphe. Il n' y a ni hôtels ni auberges.

Pavlodar,—depuis 1861 chef lieu du district de l'oblaste de Semipalatinsk, ancienne stanitza (bourgade) cosaque. En allant d'Omsk (sa description a été faite dans la section des chemins de fer), la première station des bateaux à vapeur. Il y a plus de 3000 habitants, dont une forte partie est formée par les Kirghises, et beaucoup de cosaques russes. Il n'y a non plus ni hôtels ni auberges, et les voyageurs doivent

chercher des logements, chez les habitants qui veulent bien les recevoir. Il y a des magasins et des bureaux de poste et de télegraphe. Depuis cette ville après avoir fait 460 verstes, on se trouve à Semipalatinsk, ou finit la voie d'eau.

Semipalatinsk,—chef lieu de l'oblaste de même nom, se trouve à 50° 24′ de latitude et 97° 56′ de longitude; fondé en 1718 comme forteresse. Les habitants au nombre de 39,980 sont des russes, kirghises et tartares. La ville est très disseminée, ces bâtisses sont principalement en bois. Il y a plusieurs églises russes et mosquées; des écoles dont 9 mahométanes au mosquées et plusieurs écoles privées, également mahométanes pour filles. Il y a aussi une société de protection de l'instruction primaire, une imprimerie, 1—pharmacie, 1—hôpital civil et un militaire, divers magasins, un club (l'entrée 50 cop. par personne). Un hôtel et des auberges avec des chambres depuis 50 cop. par jour. Les fiacres avec des cochers kirghises n'ont point de taxe fixe.

ПО РѢКАМЪ ВОСТОЧНОЙ СИБИРИ.

(SUR LES RIVIÈRES DE LA SIBÉRIE ORIENTALE).

Пароходныя сообщенія въ Восточной Сибири существуютъ, во 1-хъ, **по р. Енисею** *) **и его притокамъ**. Мы уже коснулись этого воднаго сообщенія при описаніи Красноярска (см. 55 стр.). Къ сказанному добавимъ, что пароход-

*) *Енисей* протекаетъ по всей Енис. губ. съ сѣвера на югъ; впадаетъ въ Ледовитый океанъ. Начало беретъ въ предѣлахъ Китайской Имперіи около озера Косоголь и называется тамъ „Хуа-Кемъ", а затѣмъ „Да-Кемъ" (*Большой и Малый Кемъ*). Въ урочищѣ Кемъ-Кемчикъ (выше его сливается р.р. Кемъ—Енисей и Кемчикъ, лѣвый притокъ его) Енисей прорывается черезъ Саянскій хребетъ, образуя ущелье въ 1/2 саж. длины и 15 саж. ширины и отсюда уже принимаетъ названіе Енисея. Всего теченія Енисея (отъ Саянск. хребта) до Ледовитаго океана 2,874 в. Вначалѣ, протекая по гористой мѣстност, Енисей образуетъ много пороговъ, какъ-то: „Большой Дѣдушкинъ", „Джинскій", „Маинскій" и др. Не смотря на эти пороги, Енисей судоходенъ по всей длинѣ своего теченія по губерніи. Въ Красноярск. округѣ Енисей замерзаетъ около конца ноября; вскрывается 15—20 апрѣля. У Красноярска Енисей покрытъ льдомъ около 162 дней въ году.

ство по р. Енисею возникло еще въ 1863 г. *); но укрѣпилось только въ 1881 г., когда сынъ красноярскаго купца Ал. Н. Гадаловъ пріобрѣлъ за довольно дешевую цѣну пароходъ въ 80 силъ „Москва", пришедшій въ Енисейскъ съ моря и желѣзную баржу у фирмы Кнопъ, а затѣмъ—у той-же фирмы купилъ и другой пароходъ въ 100 силъ „Дальманъ", назвавъ его сначала „Графомъ Игнатьевымъ", а потомъ—„Дѣдушкой". Въ настоящее время между Красноярскомъ, Енисейскомъ и Минусинскомъ рейсируютъ, кромѣ этихъ двухъ, уже принадлежащихъ другимъ лицамъ, еще пароходы А. Л. Сибирякова—„Николай" (140 силъ) и Ѳ. В. Черепанова—„Красноярецъ". Кромѣ того, въ Красноярскъ стали доходить пароходы съ моря. Такъ, въ іюлѣ 1894 г. приходилъ военный пароходъ извѣстной экспедиціи лейтенанта Добротворскаго „Лейтенантъ Малыгинъ", совершившій славное въ исторіи русскаго мореплаванія путешествіе черезъ Карское море и Сѣверный Ледовитый океанъ къ устью р. Енисея. Возможность же проникнуть въ Енисей на судахъ съ моря доказана уже экспедиціей знаменитаго Норденшильда, которая 15 августа 1875 г. достигла устья Енисея. Пароходъ А. М. Сибирякова „Николай" производитъ несрочное сообщеніе не только по р. Енисею, но и по р. Ангарѣ до озера Байкалъ, и Сибиряковымъ было образовано „**Ангаро-Енисейское пароходство**". Какъ намъ сообщаетъ одинъ изъ нашихъ сотрудниковъ—попытки г. Сибирякова объ учрежденіи правильнаго Ангаро-Енис. пароходства до сихъ поръ ни къ чему не привели и главнымъ образомъ—вслѣдствіе отсутствія плана или системы въ работахъ по изслѣдованію и разсчистки ангарскихъ пороговъ. Въ настоящее время по р. Ангарѣ **) хо-

*) Весною—между Енисейскомъ и Туруханскомъ пароходами „К° Енисейскаго пароходства и торговли".

**) *Ангара* течетъ изъ Байкала, при чемъ при самомъ выходѣ ея существуетъ порогъ, на которомъ вода не замерзаетъ. Ангара пересѣкаетъ Иркутскую губ. на протяженіи болѣе 1,000 в. Послѣ входа ея въ Енис. губ. она поворачиваетъ на западъ и сохраняетъ это направленіе до самаго устья, принимая, затѣмъ, названіе Верхней Тунгузки. Длина теченія ея до 1,600 в. Ширина ея у Иркутска 270 саж. Глубина отъ 13 до 30 футовъ, на порогахъ—отъ 4 до 5 фут. Замерзаетъ рѣдко ранѣе декабря. Главные притоки ея: Иркутъ (длина теченія свыше 350 в.), Бѣлая (до 260 в.), Ока (до 800 в. длины), Уфа (до

дятъ буксирные пароходы Нѣмчинова (они же рейсируютъ и по р. Селенгѣ и озеру Байкалу).

По свѣдѣніямъ, доставленнымъ лицами, близкими къ пароходству **по р. Енисею,** цѣны за провозъ пассажировъ въ минувшую навигацію были на пароходахъ:

	I кл.	II кл.	III кл.
СИБИРЯКОВА.	р. к.	р. к.	р. к.
Отъ Красноярска до Енисейска	9.00	7.55	3.60
„ „ „ Минусинска	9.90	9.00	4.50
ГАДАЛОВА.			
Отъ Красноярска до Енисейска	9.00	6.80	3.60
„ „ „ Минусинска	9.50	8.10	4.50

Багажъ 60 к. съ пуда. Цѣна за провозъ грузовъ—по соглашенію.

За проѣздъ пассажировъ и провозъ багажа на буксирныхъ пароходахъ Нѣмчинова **по р. Ангарѣ** существуетъ слѣдующая такса:

	I клас.		II клас.		III клас.		За 1 п. багажа.
	р.	к.	р.	к.	р.	к.	коп.
Отъ с. Коновалова до г. Балаганска	1	—	—	70	—	50	10
„ „ „ „ с. Бархатова	4	90	3	30	2	10	20
„ „ „ „ с. Усолье	5	60	3	80	2	40	25
„ „ „ „ г. Иркутска.	7	90	5	30	3	60	45
„ „ „ „ с. Листвиничнаго . .	9	90	6	80	4	60	55

400 в.), Бирюса (извѣстна своей золотоносностью), Илимъ (до 380 в.) и др. Ангара судоходна.

	I клас.		II клас		III клас.		За 1 п. багажа.
	р.	к.	р.	к.	р.	к.	коп.
Отъ с. Листвинничн. до г. Иркутска	2	—	1	50	1	—	20
„ „ „ „ с. Усолье	4	30	3	—	2	20	30
„ „ „ „ с. Бархатова	5	—	3	50	2	50	35
„ „ „ „ г. Балаганска	8	90	6	10	4	10	45
„ „ „ „ с. Коновалова	9	90	6	80	4	60	55

Les bateaux à vapeur font leur service sur les suivants fleuves de la Sibérie Orientale:

1) Sur le Ienniseï et les rivières qui s'y jettent, naviguent actuellement plusieurs bateaux à vapeur de Sibiriakoff, Gadaloff et d'autres. Les jours du départ et de l'arrivée de ces bateaux ne sont point fixés, et les passagers y trouvent peu de commodités. Les bateaux naviguent entre les villes de Krasnoïarsk, Ienisseisk et Minousinsk. Les prix de passage varient. En 1895—96, sur les bateaux à vapeur de Sibiriakoff on payait par personne, depuis Krasnoïarsk jusqu'a Ienisseisk; en I classe 9 rs., II cl. 7 rs. 55 cop., III cl. 3 rs. 60 cop.; depuis Krasnoïarsk jusqu'a Minousinsk—9 rs. 90 cop., 9 rs. et 4 rs. 50 cop. Sur les bateaux de Gadaloff: depuis Krasnoïarsk jusqu'a Ienisseisk---9 rs., 6 rs. 80 cop. et 4 rs. 50 cop. et depuis Krasnoïarsk à Minousinsk 9 rs. 50 cop., 8 rs. 10 cop. et 4 rs. 50 cop. Pour les bagages 60 cop. par poude. Pour les marchandises, d'après les conditions spécialement arrêtées.

2) Sur la rivière Angara naviguent les bateaux à vapeur de Sibiriakoff et de Niemtschinoff. Les prix de passage y etaient: depuis le village Konovalovo jusqu'à la ville de Balagansk: I cl. 1 rs., II cl. 70 cop., III cl. 50 cop.; pour 1 poude de bagage 10 cop.; jusqu'au village Barkhatovo—4 rs. 90 cop.,

3 rs. 30 cop. et 2 rs. 10 cop., et 20 cop. pour 1 p. de bagage; jusqu'au village Oussolié—5 rs. 60 cop., 3 rs. 80 cop., 2 rs. 40 cop. et 25 cop. le bagage; jusqu'à la ville d'Irkoutsk—7 rs. 90 cop., 5 rs. 30 cop., 3 rs. 60 cop. et 45 cop.; jusqu'au village Listvinitschnoie—9 rs. 90 cop., 6 rs. 80 cop., 4 rs. 60 cop. et 55 cop. le bagage. Depuis le village Listvinitschnoïe jusqu'a la ville d'Irkoutsk—I cl. 2 rs., II cl. 1 rs. 50 cop., III cl. 1 rs.; pour 1 poude de bagage 20 cop.; jusqu'au village Ousolié 4 rs. 30 cop., 3 rs., 2 rs. 20 cop. et 30 cop.; jusqu'au village Barkhatovo 5 rs., 3 rs. 50 cop., 2 rs. 50 cop. et 35 cop. pour 1 poude de bagage; jusqu'a la ville de Balagansk—8 rs. 90 cop., 6 rs. 10 cop., 4 rs. 10 cop. et 45 cop.; jusqu'au village Konovalovo—9 rs. 90 cop., 6 rs. 80 cop., 4 rs. 60 cop. et 55 cop. pour 1 poude de bagage.

Во 2-хъ, пароходныя сообщенія существуютъ **по р.р. Ленѣ и Витиму**. Нынѣ здѣсь рейсируютъ пароходы Сибирякова и Базанова, Н. Е. Глотова, Менделевича, Минѣева, К° Тетерина и Кузнецова, Дмитріевыхъ и Громовой.

Большинство пароходовъ дѣлаютъ рейсы между верховьями Лены съ одной стороны и Бодайбо на Витимѣ и Мачей (Нохтуйскъ) на Ленѣ—съ другой. Въ весеннее и осенее половодье пароходы доходятъ до Жигаловой; лѣтомъ же — только до Усть-Кута.

Товары по Ленѣ до Якутска сплавляются весной на паузкахъ, причемъ паузки эти останавливаются на всѣхъ попутныхъ пристаняхъ. Сюда въ то время съѣзжаются для покупокъ окрестные жители—русскіе и инородцы. Пароходы же до Якутска ходятъ только одинъ разъ въ годъ—осенью, за купцами, отправившимися лѣтомъ на паузкахъ.

Самымъ важнымъ пунктомъ на рѣкѣ Витимѣ является Бодойбинская резиденція разныхъ компаній. Здѣсь сосредоточены резиденціи золотопромышленныхъ дѣлъ Витимской и отчасти Олекминской системъ, пароходныхъ компаній, а также и нѣкоторыя торговыя учрежденія, какъ, напр., складъ желѣза Николаевскаго завода, и проч. *).

*) Отъ Витима до Жигалово показаны только главныя станціи. Всѣхъ же промежуточныхъ станцій 48 (разстояніе 1037¼ вер.).

Приводимъ таблицу таксы на пар. *Сибирякова* и *Базанова*. (La taxe du voyage sur les bateaux à vapeur de *Sibiriakoff* et *Basanoff*).

	Пассажиры. (Passagers).			За пудъ багажа (Pour 1 poude de bagage).	За п. клади (Pour 1 p. les marchand.)		За скотъ. (Du bétail).
	I кл. (I cl.).	II кл. (II cl.).	III кл. (III cl.)		На пар. (Sur les bateaux à vapeur).	На бар. (Sur les bateaux trainés à la remarque).	
По р. Витиму. (Sur la riv. Vitim).	р. г. к. с.	р. г. к. с.	р. г. к. с.	р. г. к. с.	к. с.	к. с.	р. г.
Отъ пр. Виск. до Бодойбин. рез. (Depuis la st. Viski à Bodaib.)	12.00	8.00	5.00	0.60	40	25	7
Отъ Бодойбин. рез. до пр. Виск. (Depuis Badaibo à Viski).	8.00	5.00	2.50	0.50	30	25	5
По р. Ленѣ (Sur la riv. Léna):							
Отъ пр. Виски до Мачи . . . (Depuis Viski à Matschi).	17.00	14.00	7.00	—	—	30	7
„ „ „ „ Олекмы . . „ „ „ „ (Olekmi)	27.00	24.00	11.00	—	—	50	9
„ „ „ „ Якутска. . „ „ „ „ (Iakoutsk).	60.00	50.00	25.00	—	—	80	19
Отъ г. Якутска до Олекмы. . (Depuis Iakoutsk à Olekmi).	27.00	24.00	11.00	—	—	50	10
„ „ „ Мачи . . „ „ „ (Matschi).	40.00	34.00	16.00	—	—	75	13
„ „ „ Виски . . „ „ „ (Viski),	60.00	50.00	25.00	—	—	110	20
Отъ Мурьи до Виски . . . (Depuis Mourii à Viski).	12.00	8.00	4.00	—	—	25	5
Отъ Витима до Киренска. . (Depuis Vitim à Kirensk).	21.15	14.15	7.00	0.60	—	—	—
„ „ „ Усть-Кута . „ „ „ (Oust.-Kouta)	36.00	24.00	12.00	1.00	—	—	—
„ „ „ Жигалова. . „ „ „ (Gighalowa).	52.90	35.25	17.65	1.50	—	—	—

За провозъ золота взимается: отъ Бодойбинской резиденіи до пр. Виски и отъ Витима до Усть-Кута по 5 р. съ пуда, а далѣе прибавляется по $^1/_2$ коп. за каждую пройденную версту и на каждый пудъ.

Затѣмъ, приводимъ таксу проѣзда по р.р. Ленѣ и Витиму на пароходахъ *Глотова*.

(La taxe du voyage sur les bateaux à vapeur de *Glotoff*).

По р. Ленѣ Sur la rivière Léna).	Разстояніе въ верст. (Verstes).	I классъ (I cl.)		II классъ. (II cl.)		III классъ. (III cl.)		За пудъ багажа. (Pour 1 p. bag.	
		р.	к. с.	р.	к. с.	р.	к. с.	р.	к. с.
Отъ Тарасовскаго до ст. Омолайской. . (Depuis Tarasovskaia jusqu'au).	63¼	3	16	1	90	—	95	—	06
„ „ „ У.-Кута (Ous-Kout)	131¼	6	56	4	94	1	97	—	13
„ „ „ Подымахинской .	177¼	8	86	5	32	2	66	—	18
„ „ „ Марковской .	267¾	13	39	8	3	4	02	—	27
„ „ „ Макаровской . .	344¼	17	21	10	33	5	16	—	34
„ „ „ **г. Киренска** . . (jûsqu'a Kirensk.)	421¼	21	06	12	64	6	32	—	42
„ „ „ ст. Горбовской .	472¾	23	64	14	18	7	09	—	47
„ „ „ Ичерской . . .	593¼	29	65	17	79	8	90	—	59
„ „ „ Паршинской . .	773¼	38	65	23	19	11	60	—	77
„ „ „ **Витимъ** . . . . (jusqu'au Vitim).	841¼	42	05	25	23	12	62	—	84
„ „ „ Крестовской . .	903	45	14	27	08	13	54	—	90
„ „ „ Хамринской . .	978¾	48	93	29	36	14	68	—	98
„ „ „ Мухтуйской . .	1048¾	52	43	31	46	15	73	1	05
„ „ „ Нохтуйской . .	1258½	62	91	37	75	18	87	1	26
„ „ „ г. Олекминска .	1504	75	19	45	11	22	56	1	50
„ **г. Якутска (jusqu'a Jakoutsk)**	2160¾	108	03	64	82	32	41	2	16
Отъ **Якутска** до г. Олекминска . . . (Depuis Jakoutsk jusqu'a Olekminsk).	656¾	32	84	19	70	9	85	—	66
„ „ „ ст. Нохтуйской . .	902¼	45	11	27	07	13	53	—	90
„ „ „ „ Мухтуйской . .	1112	55	55	33	33	16	67	1	11
„ „ „ „ Хамринской . .	1182	59	10	35	46	17	73	1	18
„ „ „ „ Крестовской .	1257¾	62	89	37	73	18	87	1	26
„ „ „ „ **Витимъ (Vitim).**	1319½	65	98	39	59	19	79	1	32
„ „ „ „ Паршинской . .	1387½	69	38	41	63	20	81	1	39
„ „ „ „ Ичерской . . .	1567½	78	38	47	03	23	51	1	57
„ „ „ „ Горбовской . .	1677	84	39	50	63	25	32	1	69
„ „ „ „ **г. Киренск. (Kir.)** .	1739½	86	96	52	18	26	09	1	74
„ „ „ ст. Макаровской .	1816½	90	81	54	49	27	24	1	82
„ „ „ „ Марковской . .	1893	94	64	56	78	28	39	1	89
„ „ „ „ Подымахинской.	1983½	99	16	59	50	29	75	1	98
„ „ „ „ Усть-Кута . .	2029½	101	46	60	88	30	44	2	03
„ „ „ „ Омолайской . .	2087½	104	86	62	92	31	46	2	10
„ „ „ „ Тарас. (Taras.)	2160¾	108	03	64	82	32	41	2	16
По р. Витиму (Sur la rivière Vitim).									
Отъ Витима до Бодойбинской резид. . (Depuis Vitim'à Bodoibi).	—	15	—	10	—	6	—	—	50
Отъ Бод. рез. до Вит. (Dep. Bod. à Vit.)	—	10	—	6	—	3	—	—	40

По р. Витиму грузы перевозятся на баржахъ по 25 к. съ пуда; сѣно по 40 коп.; спиртъ (при дозволительныхъ свидѣт.) по 25 руб. за бочку; лошади и рогатый скотъ по 6 р. съ головы и экипажи по 8 руб. со штуки. Перевозка золота съ Бодойбинской резиденціи до села Витима по 3 р. съ пуда и отъ с. Витима до Усть-Кута—по 5 р. и далѣе—по 2 к. съ пуда и версту. Съ пассажировъ за промежуточныя станціи взимается за I-й классъ по 5 коп. за каждую версту; II-й классъ по 3 коп.; III-й классъ $1^1/_2$ коп. и за багажъ съ пуда и версты по $^1/_{10}$ коп.

За частные грузы взимается по теченію рѣки внизъ съ пуда $^1/_{20}$ к., а противъ теченія $^1/_{10}$ коп. Плата за перевозку значительныхъ грузовъ опредѣляется по соглашенію. Пароходство Н. Е. Глотова совершаетъ правильные почтово-пассажирскіе рейсы по росписанію, утверждаемому ежегодно иркутскимъ генералъ-губернаторомъ. Всего ходу въ рейсъ внизъ—7 сутокъ 18 часовъ 15 мин., а вверхъ—13 сутокъ 2 часовъ 12 мин.

Рѣка Лена течетъ по Иркутской губ. и Якутской обл., впадаетъ въ Сѣвер. Ледовитый океанъ; беретъ начало въ сѣв.-зап. склонѣ Байкальскихъ горъ—въ такъ называемой *Березовой горѣ*, въ 30 в. отъ озера Байкала. По обилію водъ—это самая многоводная изъ р. Сибири. По Иркут. губ. она течетъ на протяженіи 1600 в. Въ началѣ Лена довольно узкая, но, затѣмъ, она прорывается чрезъ известковое ущелье „Щекъ“ и ниже его принимаетъ въ себя р. **Витимъ**. Далѣе она проходитъ между низменными берегами, но ниже являются живописные скалистые берега и образуютъ, такъ называемыя, „Колонады Лены“, похожія на развалины замковъ. Принимая значительные притоки Олекму, Алданъ и Вилюй, русло Лены имѣетъ не менѣе 7—8 в. ширины и разливается даже до 20 в. Отъ этого мѣста всю массу водъ Лена несетъ вдоль береговъ все болѣе пустынныхъ (тундра доходитъ часто до самыхъ береговъ) прямо въ Ледовитый океанъ. Длина Витима—Лены до 5,300 в. Площадь бассейна 2,200 кв. верстъ. Судоходное теченіе Лены—4,340 в., но, въ виду малой населенности края и короткаго лѣта, она не имѣетъ такого значенія, какъ могла бы имѣть при болѣе благопріятныхъ условіяхъ. Изъ притоковъ Лены правые имѣютъ большее развитіе, чѣмъ лѣвые. Къ первымъ принадлежатъ: Киренга (до 500 в.), Чая (240 в.), Чуя (320 в.) и самый значительный изъ всѣхъ—Витимъ, который, впрочемъ, принадлежитъ губерніи только на протяженіи 400 верстъ, да и то, преимущественно, только лѣвымъ берегомъ. Изъ лѣвыхъ притоковъ

Лены замѣчательны: Илга (200 в.), Кута (280 в.), Пеледуй (330 в.) и Нюя (570 в.).

Les bateaux à vapeur naviguent aussi sur les rivières Léna et Vitime. Plus haut nous avons placé les tables des prix de voyage et de transport des bagages, sur les bateaux de Sibiriakoff et de Bazanoff, et les mêmes prix, ainsi que le coût de transport du bétail sur les bateaux à vapeur de Glotoff.

Pour le transport de l'or sur les bateaux de Sibiriakoff et de Bazanoff, on paye depuis la résidence des exploitateurs de l'or—Bodaïbo jusqu'à la station Viski, et depuis Vitime jusqu'à Oust-Koutt—5 rs. par poude, et plus loin, aproxivemativement par 1/2 cop. par poude et par verste.

Sur la rivière Vitime les marchandises sont transportées dans des barques, par 25 cop. le poude; pour le transport de l'or, depuis la résidence de Bodaïbo jusqu'au village de Vitime—3 rs. le poude; depuis Vitime jusqu'à Oust-Koutt—5 rs. le poude, et plus loin—2 cop. par poude et par verste.

Pour le passage entre les stations indiquées, on paye par personne: en I cl. 5 cop. par verste, II cl. 3 cop., III cl. 1 1/2 cop., et pour le bagage 1/10 cop. par verste. Les bateaux à vapeur de Glotoff font le service réglé, en transportant la poste et les passagers. En suivant le courant du fleuve on fait le voyage en 7 jours, 18 heures, 15 minutes; en remontant—13 jours, 2 heures, 12 minutes.

ПО РѢКАМЪ АМУРСКАГО БАССЕЙНА *).

(SUR LES RIVIÈRES DU BASSIN DE L'AMOUR).

Первые зачатки пароходства по Амуру относятся къ сороковымъ годамъ текущаго столѣтія, когда (именно въ 1844 г.) впервые было снаряжено судно „Константинъ", которое подъ командою Гаврилова въ 1846 году вошло въ Амуръ, гдѣ и были произведены первыя изслѣдованія Амурскаго бассейна относительно пригодности его къ пароходству. Въ 1854 году на пароходѣ „Аргунь" спускался по Амуру гр. Му-

*) Одна изъ 6 величайшихъ рѣкъ Азіи. Рѣчная область ея простирается до 1,900,000 кв. км. Подробныя описанія ея—ниже.

равьевъ-Амурскій. До 1870 года по Амуру ходили исключительно казенные пароходы. Въ 1871 году К⁰ Бенардаки была выдана 20-ти-лѣтняя концессія на содержаніе срочнаго пароходства по р.р. Амурскаго бассейна. Компанія обязалась держать не менѣе 12 пароходовъ, причемъ получила въ свое распоряженіе 9 казенныхъ парох. и также пособіе въ видѣ рейсовой платы, высшій предѣлъ которой былъ назначенъ 245,000 руб. въ годъ.



Параходная пристань на р. Шилкѣ (въ Срѣтенскѣ).
(La station des bateaux à vapeur sur la r. Schilka (à Srètensk).

По истеченіи контрактнаго срока К⁰ Бенардаки (1892 г.), пароходовладѣльцы Сибиряковъ и Шевелевъ сдѣлали предложеніе правительству содержать срочное пароходство на Амурѣ на болѣе выгодныхъ условіяхъ. Предложеніе было принято, и 27 декабря 1893 года Высочайше утверждено „Общество Амурскаго пароходства и торговли“ для содержанія почтово-пассажирскаго движенія по р.р. Амурскаго бассейна, согласно контракта съ министерствомъ финансовъ, съ навигаціи 1894 г., срокомъ на 15 лѣтъ.

Главныя основанія контракта: содержаніе срочнаго пароходства по Амуру, Уссури, Шилкѣ и озеру Ханка въ теченіе 15 лѣтъ, съ пособіемъ отъ казны въ видѣ порейсовой платы въ первыя 10 лѣтъ,—по 1 р. 50 к. съ версты, съ уменьшеніемъ этой платы на 5% каждый годъ въ послѣднія 5 лѣтъ. Максимальный предѣлъ этой порейсовой платы не долженъ превышать 183,532 руб. 50 коп. въ годъ въ первыя 10 лѣтъ.

Предпріятіе Амурскаго пароходства сформировалось въ акціонерную компанію, съ капиталомъ въ 1,000,000 руб., раздѣленнымъ на 2000 акцій, по 500 р. каждая. Акціонерами могутъ быть только русскіе подданные.

Въ настоящее время—какъ передаютъ „Приамур. Вѣд.“—пароходство на Амурѣ значительно усиливается. Такъ, въ Благовѣщенскѣ строится девять пароходовъ и четыре баржи; постройкой заняты до 500 человѣкъ мастеровъ и рабочихъ. Амурское Общество пароходства и торговли готовитъ 8 новыхъ пароходовъ и 14 баржъ въ Маго (около Николаевска), два парохода въ станицѣ Иманъ и одинъ въ станицѣ Игнатьевой. Товарищество Амурскаго пароходства построило въ г. Николаевскѣ буксирный пароходъ съ стальнымъ корпусомъ въ 600 индикаторныхъ силъ; двѣ баржи съ стальнымъ днищемъ, вмѣстимостью каждая до 30,000 пудовъ; одну баржу съ деревяннымъ днищемъ, стальными бортами и палубой, вмѣстимостью до 30.000 пудовъ.

Перевозка пассажировъ и грузовъ на пароходахъ „Амурскаго Общества“ производится на слѣдующихъ главныхъ основаніяхъ:

1) За провозъ пассажировъ на пароходахъ общества плата назначается, согласно контракта, за одно мѣсто I-го класса $2^1/_2$, II-го $1^1/_2$ и III-го $^3/_4$ коп. съ версты. За провозъ дѣтей отъ 10 до 15 лѣтъ взимается половинная плата; дѣти менѣе 10 лѣтъ перевозятся безплатно. Офицеры и гражданскіе чины военнаго и морскаго вѣдомства, ѣдущіе по своей или служебной надобности, перевозятся на пароходахъ общества за плату на 50% ниже опредѣленной общимъ пассажирскимъ тарифомъ. Таже скидка дѣлается для переѣзда въ 3 классѣ переселенцевъ съ ихъ семействами.

За перевозку на пароходахъ частныхъ грузовъ по р.р. Шилкѣ и Амуру, при отправленіи грузовъ на все разстояніе, т. е. изъ Срѣтенска въ г. Николаевскъ или изъ Николаевска въ Срѣтенскъ, согласно устава, плата назначена: въ первомъ случаѣ 75 коп., а во второмъ 1 р. 50 к. за 1 п. За провозъ груза по р.р. Шилкѣ, Амуру и Уссури на промежуточныя разстоянія по $^1/_{10}$ копѣйки съ пуда и версты. Плата эта,

составляя высшій предѣлъ провознаго тарифа, можетъ быть, съ грузомъ свыше 20 пудовъ на одну квитанцію, понижаема по договору кладчика съ агентомъ или командиромъ парохода, смотря по количеству и сорту клади. Предметы продовольствія и строительные матеріалы, какъ-то: хлѣбъ въ мукѣ и зернѣ, соль, мясо, рыба, сало, желѣзо, лѣсной товаръ, топливо—перевозятся по таксѣ, уменьшенной, по крайней мѣрѣ, на треть. За грузы, принадлежащіе переселенцамъ, взимается внизъ по теченію не свыше 0,017 коп. съ пуда и версты и вверхъ противъ теченія—не свыше 0,035 коп. съ пуда и версты. Съ рогатаго и другого скота, принадлежащаго переселенцамъ, взимается поверстная плата по $^1/_2$ коп. съ головы крупнаго и $^1/_4$ коп.—съ головы мелкаго скота.

Пассажиры I класса, желающіе пользоваться продовольствіемъ отъ парохода, платятъ по 2 р. 50 к. въ сутки, пассажиры III класса, а также пассажиры I и II классовъ, не желающіе пользоваться готовымъ столомъ по означенной платѣ, должны имѣть собственное продовольствіе или входить въ частное соглашеніе съ рестораторомъ парохода. На каждаго пассажира I и II классовъ полагается до 10 пуд. багажа, а на пассажира III класса до 3 п. безплатно:—за излишній вѣсъ платится по грузовому тарифу.

Приводимъ росписаніе рейсовъ, совершаемыхъ пароходами Амур. общ.

1-е По Шилкинско-Амурской линіи пароходнаго движенія.

	Верстъ (Verst.)		Верстъ (Verst.)
Отъ Срѣтенска (Depuis Srétensk).		Пояркова	1399
		Иннокентьевская	1501
Шилкино	97	Радде	1638 1/2
Усть-Кара	117	Помпѣевка	1683 1/2
Горбиченская	177	Екатерино-Никольскъ . .	1765 1/2
Соболинная	277	Михайло-Семеновскъ . .	1915 3/4
Серебрянская (Аникина).	337	Луговая	2038 3/4
Поворотная	385	**г. Хабаровскъ (Khabarovsk)**	2134 1/2
Покровская	437	Вятская	2210
Игнашино	497	Троицкая (Долэ)	2321
Рейново	617	Малмыжское (Маэ) . . .	2389 1/2
Албазинъ	637	Вознесенское (Хунгари) .	2423
Бекетова	737	Верхне-Тамбовское . . .	2517
Черняева	837	Нижне-Тамбовское . . .	2582 1/2
Ново-Воскресенская . .	963	Нята (Цимермановка) . .	2693
Кумовская	1046	Софійскъ (Sofiisk). . . .	2753
Буссе	1146	Маріинско-Успенское . .	2785
г. Благовѣщенскъ (Blagho-vestchènsk)	1279	Михайловское	2924 1/4
		г. Николаевскъ (Nikolaevsk).	3074 1/4

2-е По Уссурійской линіи пароходнаго движенія.

От Хабаровска (Depuis Khabarovsk).	Верстъ (Verst.)		Верстъ (Verst.)
		Буссе	470
Казакевича	40	Маркова № 1	494
Венюкова	140	„ № 2	564
Козловская	221	„ № 3	639
Нижне-Михайловская . .	300	„ № 4	711
Иманъ	390	Камень-Рыболовъ (Kaméne-Riboloff.)	820
Красноярская	395		

Даемъ также свѣдѣнія о времени отхода и прихода пароходовъ въ навигацію 1896 года.

Срѣтенскъ. Выходъ въ 11 ч. утра, по средамъ: 5 іюня, 12, 19 и 26; 3 іюля 10, 17, 24 и 31. Приходъ въ Благовѣщенскъ по понедѣльникамъ, около 10 ч. утра. **Благовѣщенскъ.** Выходъ въ 12 ч. дня по понедѣльникамъ: 3 іюня, 10, 17 и 24; 1 іюля, 8, 15, 22 и 29. Приходъ въ Срѣтенскъ около 12 часовъ дня. **Хабаровскъ.** Выходъ изъ Хабаровска въ 12 ч. дня: 9 іюня, 19 и 29; 9 іюля, 19 и 29. Приходъ въ Николаевскъ черезъ трое сутокъ. **Николаевскъ.** Выходъ изъ Николаевска въ 11 час. утра: 3 іюня, 13 и 23; 3 іюля, 13 и 23. Приходъ въ Хабаровскъ черезъ четверо сутокъ. **Хабаровскъ.** Выходитъ изъ Хабаровска въ 12 ч. дня, по понедѣльникамъ: 3 іюня, 10, 17 и 24; 1 іюля, 8, 15, 22 и 29. Приходитъ въ Благовѣщенскъ по воскресеньямъ около 12 час. дня. **Благовѣщенскъ.** Выходитъ изъ Благовѣщенска въ 4 ч. по полудни, по понедѣльникамъ: 3 іюня, 10, 17 и 24; 1 іюля, 8, 15, 22 и 29. Приходитъ въ Хабаровскъ по пятницамъ, около 4 ч. по полудни. **Хабаровскъ.** Выходъ изъ Хабаровска въ Иманъ въ 6 ч. вечера, по вторникамъ и пятницамъ: 4 іюня, 7, 11, 14, 18, 21, 25 и 28; 2 іюля, 5, 9, 12, 16, 19, 23, 26 и 30. **Иманъ.** Выходъ изъ Имана въ 12 ч. дня, по вторникамъ и субботамъ: 1 іюня, 4, 8, 11, 15, 18, 22, 25 и 29; 2 іюля, 6, 9, 13, 16, 20, 23, 27 и 30.

Отъ Срѣтенска до Благовѣщенска 1279 вер.; въ 44 рейса пароходы исполнятъ 56276 вер. Отъ Благовѣщенска до Хабаровска 855 вер.; въ 44 рейса пароходы исполнятъ 37642 вер. Итого по Амурской линіи 93918 вер. Отъ Хабаровска до Николаевска $939^{3}/_{4}$ вер.; въ 30 рейсовъ пароходы исполнятъ $28192^{1}/_{2}$ вер. Отъ Хабаровска до Имана 390 вер.; въ 95 рейсовъ пароходы исполнятъ 37050 вер. Итого по Амурской и Уссурійской линіямъ 65242 $^{1}/_{2}$ вер.; а всего (кромѣ двухъ рейсовъ по Ханка) $159160^{1}/_{4}$ верстъ.

Первые рейсы находятся въ зависимости отъ вскрытія рѣкъ и потому не могутъ быть обязательные. Пароходы останавливаются во всѣхъ указанныхъ росписаніемъ промежуточныхъ пунктахъ только на время, потребное для

сдачи и пріема почтовой корреспонденціи и нагрузки дровъ, но по обстоятельствамъ, вызываемымъ условіемъ плаванія, командиръ парохода имѣетъ право останавливаться и не на станціяхъ; о причинѣ такихъ остановокъ долженъ дѣлать отмѣтку въ шканечномъ журналѣ. Кромѣ того, Общество имѣетъ исполнить два рейса отъ Хабаровска до Камень-Рыболова и обратно. Время совершенія рейсовъ назначается генералъ-губернаторомъ и заблаговременно публикуется особо. На основаніи § 3 контракта, заключеннаго съ пра-

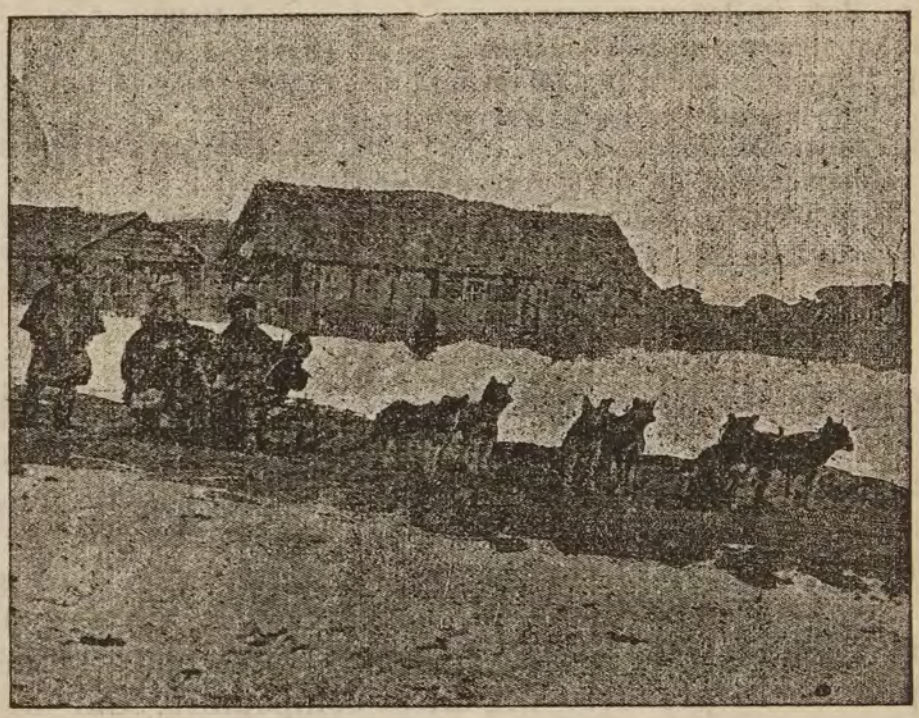

Г. Николаевскъ на Амурѣ (ѣзда на собакахъ).
(La ville de Nikolaevsk au bord de la rivière Amour (le voyage avec des chiens).

вительствомъ, рейсъ отъ Срѣтенска до Благовѣщенска долженъ совершаться не болѣе, какъ въ пять сутокъ, и изъ Благовѣщенска въ Хабаровскъ не болѣе, какъ въ четверо сутокъ, и обратно изъ Хабаровска въ Благовѣщенскъ не болѣе, какъ въ шесть сутокъ, а изъ Благовѣщенска въ Срѣтенскъ не болѣе, какъ въ восемъ сутокъ. Осенью, равно какъ при сильномъ половодьѣ—допускается замедленіе на дистанціи Хабаровскъ—Благовѣщенскъ $1^1/_2$ сутокъ и Благовѣщенскъ—Срѣтенскъ $2^1/_2$ сутокъ.

Кромѣ того, по Амуру ходятъ еще пароходы „Т-ва Амурскаго пароходства". Приводимъ росписаніе ихъ пути и таксу провозной платы.

	I кл.	II кл.	III кл.	За провозъ багажа съ пуда.
	Р. К.	Р. К.	Р. К.	Р. К.
Отъ Срѣтенска до Благовѣщенска . .	23,44	17,58	5,86	1,15
„ Благовѣщенска до Хабаровска . .	16,90	8,45	4,23	0,85
По р. Зеѣ до Зейскаго склада	—	10,00	5,00	0,65
Отъ Хабаровска до Николаевска . . .	18,80	9,40	4,70	0,94
По р. Уссури до поста № 1 (Марковъ) .	14,28	9,52	4,76	0,47
Отъ Николаевска по р-кѣ Амгуни до Удинскаго склада.	—	5,00	3,00	0,20
„ Николаевска по р-кѣ Амгуни до Кербинскаго склада.	—	10,00	5,00	0,45

Le bassin du fleuve de l'Amour, un des plus grands de l'Asie, occupe une surface de 1,900,000 kilomètres carrés; sur ce bassin le mouvement des bateaux à vapeur a commencé encore en 1844. Actuellement les rivières de ce bassin sont servies par la Compagnie de Commerce et des bateaux à vapeur de l'Amour et par la Société de la navigation sur l'Amour. Sur la page 235 nous avons placé l'itinéraire et le prix de la première des dites compagnies. Sur les bateaux à vapeur de la dernière, on paye par personne en I classe 2½ cop. par verste, II cl. 1½ cop. et III cl. ⅓ cop. Les enfants jusqu'à l'age de 10 ans, font le voyage gratuitement; depuis 10 jusqu'à 15 ans, ils payent la moitié du prix. Les prix de voyage sont aussi diminués de 50% pour les militaires, les imployés civils de la couronne et pour les émigrés arrivant de la Russie Européenne (s'ils font leur voyage en III cl.). Les passagers de I et de II cl. qui désirent être nourris pendant le voyage par l'administration des bateaux, payent 2 rs. 50 cop. par jour et par personne en cas contraire ils doivent s'arranger avec le restaurant du bateau. Les passagers de I et de II cl. ont de droit d'avoir jusqu'à 10 poudes de bagage par personne, et ceux de III cl.—

3 poudes. Pour les marchandises depuis Srétensk jusqu'à Nikolaevsk—75 cop. par poude, et depuis Nikolaevsk à Srétensk 1 rs. 50 cop. par poude. Les bateaux à vapeur de la Société de l'Amour font aussi le service entre Srétensk et Blagovestschensk (I cl. 23 rs. 44 cop., II cl. 17 rs. 58 cop., III cl. 5 rs. 86 cop. et 1 rs. 15 cop. pour un poude de bagage); depuis Blagovestschensk à Khabarovsk (16 rs. 90 cop., 8 rs. 45 cop., 4 rs. 23 cop. et 85 cop.), et depuis Khabarovsk jusqu'à Nikolaevsk) 18 rs. 80 cop., 9 rs. 40 cop., 4 rs. 70 cop. et 94 cop. pour un poude de bagage.

ПАРОХОДНОЕ СООБЩЕНІЕ ПО ОЗЕРУ БАЙКАЛУ И ЕГО ПРИТОКАМЪ.

(LES BATEAUX A VAPEUR SUR LE LAC DE BAÏKAL ET LES RIVIÈRS QUI S'Y JETTENT).

Озеро Байкалъ, по татарски „Байкуль", т. е. *богатое озеро*, по монгольски „Далай—Норъ"—*святое* море,—третье по величинѣ и первое прѣсноводное на материкѣ Стараго Свѣта, лежитъ между 51° 29′ и 55° 55′ с. ш. и 121° 25′ и 127° 32′ в. д. Имѣетъ болѣе 600 в. длины; ширина его доходитъ мѣстами до 80 в. Площадь равняется 30,034 кв. в. Высота уровня надъ уровнемъ океана 474 метра. Бассейнъ его питаетъ до 336 притоковъ. Значительные изъ нихъ—*Верхняя Ангара*, *Баргузинъ и Селенга*. Также истокъ, вытекающій изъ восточнаго берега Байкала, носящій названіе тоже *Верхней Ангары*, или *Тунгуски*. Воды озера отличаются чистотой и прозрачностью. Замерзаетъ озеро, преимущественно, въ декабрѣ, а вскрывается—въ маѣ. Зимой по льду озера идетъ дорога. Въ Байкалѣ водится много разныхъ видовъ рыбъ, какъ-то: осетръ, породы семги, омуль —одна изъ любимыхъ рыбъ въ Восточной Сибири (его ежегодно ловятъ на 150—200/т. р.) и другъ.

По о. Байкалу рейсируютъ пароходы Нѣмчинова (бывшіе Т-ва „Кяхтинскаго пароходства") и Глотова. Приводимъ росписаніе пути слѣдованія тѣхъ и другихъ и таксы провознаго сбора.

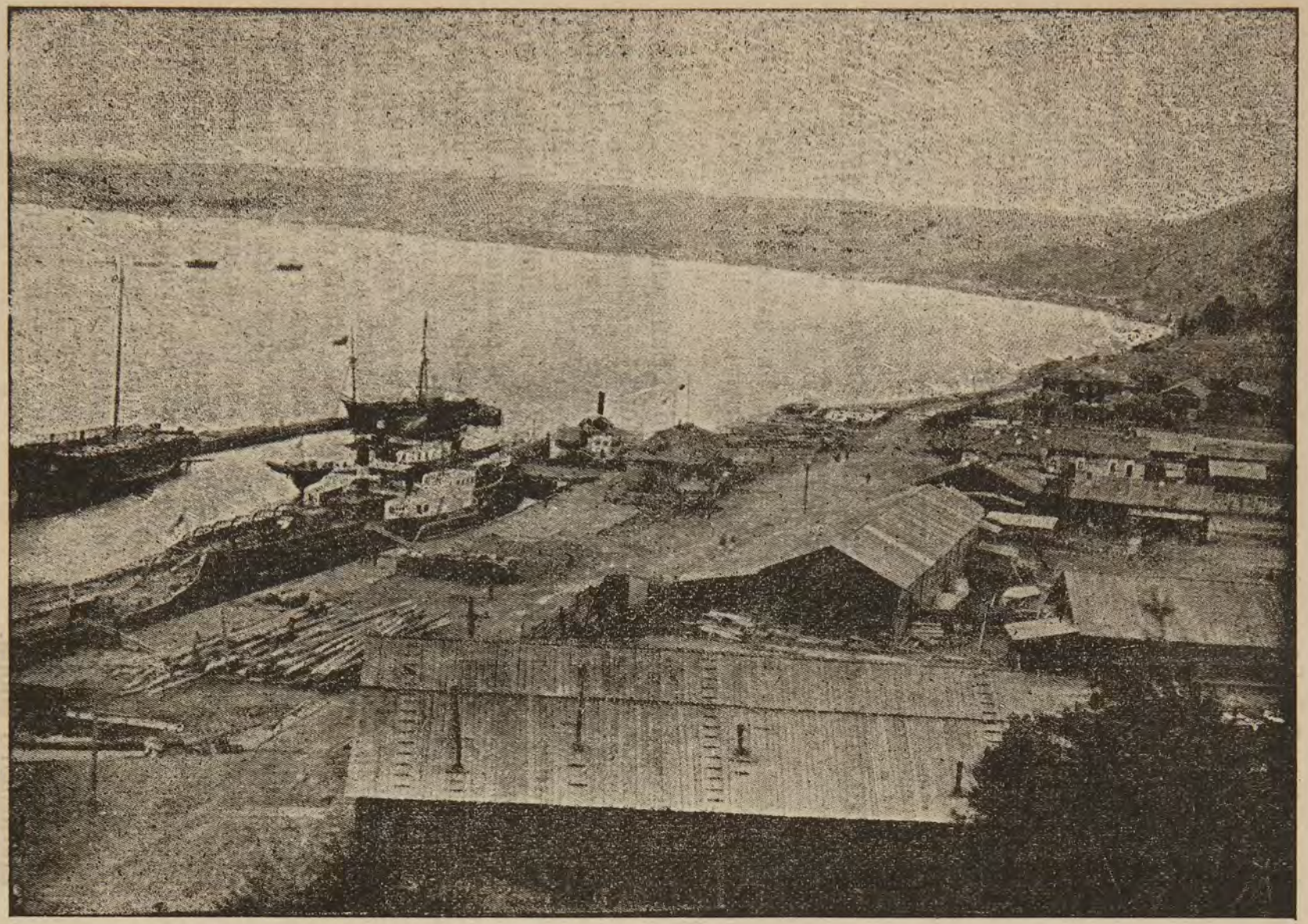

С. Листвиничное на озерѣ Байкалѣ (Le village Listvinitschnoie au bord du lac de Baikal).

ТАКСА на почт.-пас. пар. *А. М. Нѣмчинова* (бывш. Т-ва „Кяхтинск. пар.“) по оз. Байкалу.
(La taxe sur les bateaux à vapeur de *Nemtschinoff*.).

Между Лиственичнымъ и Верхн. Ангарою. (Entre Lisfvinischnaia et Verchne-Angara).	Разстояніе въ вер. (Verstes).	ПАССАЖИРЫ. (Passagers). I кл. (cl.)		II кл. (cl.)		III кл. (cl.)		Багажъ за 1 п. (Bagag.)		ГРУЗЫ. (Les march·) 1 раз.	2 р.	ЭКИПАЖИ. (Des equipages). 3-е.		2-е.		Телѣгъ.	
		р. г.	к. с.	р. г.	к. с.	р. г.	к. с.	р. г.	к. с.	к. с.	к. с.	р. г.	к. с.	р. г.	к. с.	р. г.	к. с.
Отъ Верхн. Ангары до Сосновки . . . . (Depuis Verchne-Angara).	190	7	60	5	98	3	26	—	27	19	14	5	43	3	80	2	72
„ „ „ „ Кругулика . . .	220	8	80	6	92	3	77	—	31	22	16	6	29	4	40	8	15
„ „ „ „ Усть-Баргузинъ ·	365	14	60	11	48	6	26	—	52	36½	26	10	43	7	30	5	22
„ „ „ „ Туркин. мин. водъ	440	17	60	13	82	7	55	—	63	44	31	12	57	8	80	6	29
„ „ „ „ Песочнаго . . .	620	24	80	19	48	10	63	—	89	62	44	17	71	12	40	8	86
„ „ „ „ Лиственичн. . .	700	28	22	22	—	12	—	1	—	70	50	20	—	14	—	10	—
Между Крестовской пристанью (въ Лиственичномъ) и **Мысовою . . . . . (Entre Listvinitsch. et Misovaia).**	—	5	60	4	80	2	40	—	24	16	11	8	—	6	—	4	—
Отъ Лиственичн. до Песочнаго . . . . (Depuis Listvinitschnaia).	80	3	20	2	52	1	37	—	11	8	6	2	29	1	60	1	14
„ „ „ Туркин. мин. водъ .	260	10	40	8	18	4	45	—	37	26	19	7	43	5	20	3	71
„ „ „ Усть-Баргуз. . . .	335	13	40	10	52	5	74	—	48	33½	24	9	57	6	70	4	78
„ „ „ Кругликa	480	19	20	15	08	8	23	—	69	48	34	13	71	9	60	6	85
„ „ „ Сосновки	510	20	40	16	02	8	74	—	73	51	36	14	57	10	20	7	28
„ „ „ Верхн. Ангары . .	700	28	—	22	—	12	—	1	—	70	50	20	—	14	—	10	—

Цѣны за провозъ животныхъ слѣдующія: до Сосновки: большихъ 2 р. 18 к. и 1 р. 9 к.; до Кругулика: 2 р. 25 к. и 1 р. 26 к.; до Усть-Баргузина: 4 р. 18 к. и 2 р. 9 к.; до Туркинскихъ мин. водъ: 5 р. 4 к. и 2 р. 52 к.; до Песочнаго: 7 р. 9 к. и 3 р. 55 к. и Лиственичнаго 8 р. и 4 р. МеждуКрестовской пристанью (въ Лиственичн.) и Мысовою —4 р. большихъ и 2 малыхъ; отъ Лиственичнаго до Песочнаго 91 и 45 к.; до Туркин. мин. водъ—2 р. 96 к. и 1 р. 48 к.; до Усть-Баргузина—3 р. 82 к: и р. 91 к.; до Круглика—5 р. 48 к. и 2 р. 74 к.; до Сосновки—5 р. 82 к. и 2 р. 91 к. и до Верхней Ангары—8 р. за большихъ и 4 р. малыхъ.

За провозъ переселенцевъ, ихъ багажа, лошадей и телѣгъ—половинная противъ тарифа плата. Замѣтимъ также, что къ грузамъ 1-го разряда причисляются: чай, пушные, мануфактурные и т. п. товары; а ко 2-му разр.—хлѣбъ, мясо, рыба, желѣзо, строительные матеріалы и, вообще, предметы первой необходимости.

Пароходы Н. Е. Глотова (Bateaux à vapeur de Glotoff).

По о. Байкалу и р. Селенгѣ. (Sur le lac de Baïkal et la riv. Sélenga).	I кл. (I cl.)		II кл. (II cl).		III кл. (III cl).		За п. б. (1 p. bag.)
	р. г.	к. с.	р. г.	к. с.	р. г.	к. с.	к. с.
Отъ Лиственичнаго до Устья-Селенги . . . . (Depuis Lisvinitsh. à Oustié-Selenghi).	7	—	6	—	3	—	30
„ „ „ Чертовкина . . . . . (Tschertovkina).	8	—	6	75	3	50	35
„ „ „ Верхнеудинска . . . . (Verkhneoudinsk).	12	60	10	20	5	80	60
„ „ „ Селенгинска . . . . (Selenginsk).	16	60	13	20	7	80	80
„ „ „ Билютой (Bilutoï) . .	17	80	14	10	8	40	86
Отъ Билютоя до Селенгинска . . . . . (Depuis Bilutoy à Sélenghinsk).	1	20	—	90	—	60	06
„ „ „ Верхнеудинска (Verkhneoud.)	5	20	3	90	2	60	26
„ „ „ Чертовкина (Tschertovk.) .	9	80	7	35	4	90	51
„ „ „ Устья-Селенги . . . . . (Oustié-Sélenghi).	10	80	8	10	5	40	56
„ „ „ Лиственичнаго . . . . . (Listvinitschnaia).	17	80	14	10	8	40	36

Le lac de Baïkal d'après sa grandeur occupe la troisième place, et entre les lacs à eau douce le premier rang dans le Vieux Monde. Il se trouve à 51° 29′ et 50° 55′ de latitude, et 121° 25′ et 127° 32′ de longitude. Sur le lac des Baïkal naviguent les bateaux à vapeur de Niemtschinoff et de Glotoff. Plus haut nous avons placé 2 tables avec les taxes de ces bateaux. Dans la première se trouvent les prix de passage sur les bateaux de Niemtschinoff entre les stations: Listvianitschnaïa et Verchne-Angarskaïa; dans la seconde, les prix sur les bateaux de Glotoff, sur le lac de Baïkal et la rivière Selénga.

СООБЩЕНІЕ ПО ОХОТСКОМУ И КАМЧАТСКОМУ МОРЮ *).

(SUR LES MERS D'OKHOTSK ET DE KAMTSCHATKA).

Ежегодно наши военныя суда съ различными административными цѣлями, а частію и торговыя,—обходятъ наши порты, расположенные по берегамъ Охотскаго и Камчатскаго морей. Опредѣленныхъ рейсовъ у нихъ, однако, не существуетъ, какъ и опредѣленной платы за проѣздъ. Пассажиры на этихъ судахъ, вообще, весьма рѣдки, и плата на торговыхъ судахъ взимается съ нихъ по особому каждый разъ соглашенію (между пассажиромъ и владѣльцемъ судна или его капитаномъ). Изъ портовъ на Охотскомъ и Камчатскомъ моряхъ заслуживаютъ вниманія: *Аянъ, Охотскъ и Гижигинскъ* (по берегамъ Охотскаго м.) и *Петропавловскъ* (по бер. Камчатскаго моря). Даемъ нѣкоторыя свѣдѣнія о нихъ.

Аянъ, селеніе Приморской обл., на берегу Аянскаго залива (въ западной части Охотскаго моря,—ширина залива 1½ км., глубина отъ 5 до 14 м.), лежитъ подъ 26° 28′ с. ш. и 155° 53′ в. д. Съ 1844 г. служилъ факторіей Русской Американской компаніи. Въ 1850 г. въ Аянъ былъ пере-

*) *Охотское* море—часть Великаго океана, заключенная между вост. берегомъ Сибири (отъ р. Амура до Пенжинской губы), полуостровомъ Камчаткой, Курильскими остр., о. Іезо и о. Сахалиномъ; отличается густыми продолжительными туманами и низкой температурой. *Камчатское* море, тоже, часть Великаго океана, между Камчаткой и Сѣверной Америкой; здѣсь господствуютъ тоже туманы и бури. Суда сюда заходятъ, преимущественно, для ловли китовъ, моржей, тюленей, бобровъ.

несенъ правительствомъ портъ изъ Охотска. Въ настоящее время Аянъ имѣетъ не болѣе 200 жителей и нѣсколько домовъ, гдѣ и живетъ все населеніе—комендантъ, казаки, составляющіе гарнизонъ, и якуты, исполняющіе разныя черныя работы. Отъ Аяна до Якутска считается 1,200 в. и здѣсь есть трактъ—200 в. сухимъ путемъ чрезъ Становой хребетъ, 600 вер. по р. Маѣ и остальные 400 вер. до Якутска, тоже, сухимъ путемъ. Средняя температура года здѣсь—3,6°; въ январѣ—20,9° и іюля—12,6°.

Охотскъ, въ 240 морскихъ миль отъ Аяна, окружный и портовой городъ Приморской области, при сліяніи р. Охоты и Кухтуя, лежитъ подъ 59°21′ с. ш. и 160° 51′ в. д., въ 9,603 в. отъ Петербурга. Это совсѣмъ маленькій городокъ, напоминающій скорѣе деревню, нежели городъ. Въ немъ до 40 деревянныхъ домовъ, церковь и нѣсколько магазиновъ. Жителей не много болѣе 200 душъ об. п. Они состоятъ изъ казаковъ, мѣщанъ, тунгусовъ и якутовъ.— Занятіе ихъ рыболовство. Казаки и мѣщане ведутъ мѣновую торговлю съ инородцами. Основаніемъ Охотску послужило зимовье, поставленное въ 3 вер. отъ устья р. Охоты въ 1647 г. якутскимъ казакомъ Сергѣемъ Шелковникомъ, добравшимся до берега Охотскаго моря съ нѣсколькими своими товарищами, побуждаемыми не столько жаждой завоеванія, сколько погоней за наживой. Въ 1731 г. Охотскъ, при императрицѣ Аннѣ Іоанновнѣ, былъ сдѣланъ портомъ (хотя не оффиціально онъ считался таковымъ еще ранѣе) и имѣлъ довольно большое значеніе, продолжавшееся до 1844 г., когда управленіе Русско-Американской компаніи (рыболовства и мѣховой торговли) было перенесено отсюда въ Аянъ.

Первымъ Охотскимъ начальникомъ былъ назначенъ сосланный въ 1727 году въ Жиганскъ, а затѣмъ прощенный, Григорій Скорняковъ-Писаревъ, бывшій директоръ работъ при Ладожскомъ каналѣ, котораго смѣнилъ въ 1739 году товарищъ его по ссылкѣ графъ Антонъ Дивьеръ, бывшій первый с.-петербургскій генералъ-полицеймейстеръ. Интересенъ указъ о назначеніи перваго начальника въ Охотскъ: „Получать ему жалованье 300 руб. въ годъ, да хлѣба всякаго, какимъ онъ взять хочетъ, по сту четвертей, да вина простаго по сту ведеръ въ годъ“...

На Скорнякова-Писарева и Дивьера *) возлагалось, главнымъ образомъ, завести въ Охотскѣ верфь, строить суда и приложить старанія къ развитію здѣсь хлѣбопашества; послѣднее оказалось невозможнымъ. Дивьеръ устроилъ въ Охотскѣ морскую школу, послужившую основаніемъ штурманскому училищу сибирской флотиліи; она существовала болѣе ста лѣтъ и была разсадникомъ образованія для всего сѣверо-восточнаго края Сибири.

Въ настоящее время Охотскъ прозябаетъ, если можно такъ выразиться. Только скромное посредничество между Китаемъ, Владивостокомъ и Якутскою областью, потребляющею въ значительномъ количествѣ байховый и кирпичный чай, благопріятствуетъ нѣсколько оживленію Охотска.

Городскихъ доходовъ въ 1893 г. было 232 р. 50 к., расходовъ 166 руб. Есть училище. Всѣхъ училищъ, считая и округъ, 6. Пароходы къ самому Охотску не пристаютъ, а останавливаются въ 4—5 миляхъ отъ него на открытомъ рейдѣ, доступнымъ всѣмъ вѣтрамъ.

Охотскій округъ занимаетъ пространство въ 179,363 кв. в. Орошается нѣсколькими рѣками. Жители, преимущественно, тунгусы, коряки, якуты (въ большинствѣ—православные). Русскихъ до $4^1/_2$ тысячъ. Занятія ихъ—рыболовство, звѣроловство, оленеводство; содержатъ много собакъ, употребляемыхъ здѣсь для ѣзды.

Гижигинскъ или **Гижига**, окружный городъ Приморской области, на р. Гижигѣ, въ 25 в. отъ впаденія ея въ Гижигинскую губу Охотскаго моря. Основанъ въ качествѣ острога въ 1753 г. сержантомъ Авраамомъ Игнатьевымъ для обузданія сосѣднихъ коряковъ, возстававшихъ противъ владычества русскихъ. Въ 1775 г. приписанъ къ Якутской области; въ 1783 г. сдѣланъ уѣзднымъ г. Иркутской губ., а, затѣмъ, въ 1856 г., съ учрежденіемъ Приморской обл.—назначенъ окружнымъ этой послѣдней. Въ настоящее время въ Ги-

*) Графъ Антонъ **Дивьеръ** *(Di—vier)*, сынъ португальскаго еврея; былъ вывезенъ изъ Голландіи, куда переселился его отецъ, Петромъ I. Сначала занималъ должность пажа, потомъ деньщика, а въ 1718 г. былъ назначенъ Петербургскимъ генералъ-полиціймейстеромъ. 1726 г. былъ возведенъ въ графское достоинство. 1727 г., по волѣ кн. Меньшикова, былъ арестованъ и, затѣмъ, приговоренъ къ лишенію чиновъ, чести, имущества, публичному наказанію кнутомъ и ссылкѣ въ Сибирь. Съ нимъ одновременно и также пострадалъ генералъ-маіоръ Скорняковъ-Писаревъ. Освобождены изъ ссылки были въ 1743 г. императрицей Елизаветой Петровной.

жигинскѣ мѣстопребываніе окружнаго исправника. Жителей до 300—нѣсколько русскихъ купцевъ, казаки, тунгусы, коряки. 1 церковь, провіантскій магазинъ, пороховой погребъ, нѣсколько домовъ (до 40). Городскихъ доходовъ въ Гижигинскѣ въ 1893 г. было до 159 р. По зимнему пути почта приходитъ сюда 1 разъ въ годъ; лѣтомъ—нѣсколько чаще. Хлѣбопашества здѣсь нѣтъ. Разводится, и то съ трудомъ, капуста, рѣпа, рѣдька, картофель. Въ 1895 г., какъ сообщаетъ „Ж. на В. Окр.“, въ жизни Гижигинска —этого одного изъ самыхъ мертвыхъ уголковъ нашего сѣверо-восточнаго побережья,—произошло отрадное событіе. Въ Гижигинскѣ и по всей его округѣ, съ русскимъ населеніемъ болѣе 5,000 чел., до сего времени не было ни одной школы. Прибывшій туда въ 1895 году священникъ о. Іоаннъ Чеботнягинъ, при содѣйствіи начальника округа, открылъ въ Гижигинскѣ церковно-приходскую школу, которая, благодаря его живому и энергичному отношенію, встрѣтила общую поддержку и сочувствіе. Городское общество рѣшило выстроить на свои средства приличное зданіе для школы и обставить ее всѣмъ необходимымъ. Тотъ же о. Іоаннъ хлопочетъ теперь объ открытіи здѣсь общественной библіотеки; по его почину уже собрано, по складчинѣ, на выписку книгъ и журналовъ для будущей библіотеки 218 руб., на которые и выписаны нѣсколько журналовъ и газетъ, а также книги для чтенія и учебники. Такимъ образомъ, говоритъ корреспондентъ газеты:

„Безпросвѣтный мракъ на Гижигѣ теперь смѣнился нѣкоторымъ проблескомъ свѣта, который, быть можетъ, дастъ возможность лучше разглядѣть насъ!“.

До чего была прежде ужасна жизнь въ Гижигинскѣ, до чего она могла подавляюще дѣйствовать на человѣка сколько нибудь образованнаго, можно судить изъ слѣдующаго факта: сюда, какъ-то, былъ назначенъ исправникомъ молодой интеллегентный человѣкъ. Полное одиночество, оторванность отъ всего міра сдѣлали скоро свое дѣло и исправникъ скоро сошелъ съ ума и провозгласилъ себя Юрингъ Ли-Тойенъ—омъ (главнымъ богомъ ламутскаго и якутскаго пантеона). Юрингъ Тойену стали воздавать божескія почести. Каждый день и съ большою торжественностью его носили по городу при безпрерывномъ колокольномъ звонѣ. Прошелъ годъ; во Владивостокъ перестали доходить вовсе вѣсти отъ гижигинскаго исправника, и капитану парохода (приходившему въ Гижигинскъ всего разъ въ годъ) поручается узнать, въ чемъ „дѣло“. Два года подрядъ капитану жители да-

вали неизмѣнный отвѣтъ, что исправникъ уѣхалъ по дѣламъ службы въ округъ. Получивъ на третій годъ отъ начальства болѣе настоятельныя приказанія, а отъ жителей обычный отвѣтъ, капитанъ, сдѣлавъ видъ, что удовлетворился имъ, ушелъ, но вернулся ночью и къ утру послалъ баркасъ къ городу. Еще издали до нихъ долетѣлъ гулъ колоколовъ, ружейные выстрѣлы, радостные крики обывателей и пронзительные звуки бубновъ аюновъ (шамановъ). Вдоль берега всюду пылали громадные костры. Прибывшихъ встрѣтила удивительная процессія. На высокихъ носилкахъ, обвѣшанный крылышками куропатокъ, лентами, пучками волосъ, бубенчиками и т. д., важно возсѣдалъ гижигинскій богъ. Носилки таскали на плечахъ восемь разряженныхъ якутовъ, а вокругъ носилокъ съ визгомъ вертѣлись всѣ обыватели города; впереди отплясывали аюны (шаманы), колотя изо всѣхъ силъ въ плоскіе глухіе бубны. Это—населеніе праздновало избавленіе своего бога отъ великой опасности. Нужно себѣ представить то оцѣпененіе, которое охватило кортежъ, когда вдругъ передъ нимъ выросъ вооруженный экипажъ, о которомъ думали, что онъ далеко уже въ морѣ. „Бога“ забрали на баркасъ, пересадили на пароходъ и отвезли во Владивостокъ въ домъ для умалишенныхъ.

Гижигинскій округъ,—пространство до 3670 кв. миль. Жителей съ инородцами свыше 10/т. Инородческое населеніе здѣсь состоитъ изъ разныхъ племенъ. Такъ, *коряки* живутъ въ юж. ч. округа. Они раздѣляются на бродячихъ и осѣдлыхъ. Нѣкоторые изъ нихъ платятъ ясакъ. Всѣхъ коряковъ отъ $2^1/_2$ т. до 3 т. душъ. Затѣмъ *чукчи*,—общее число этого племени свыше 12/т., *ломуты*, *тунгусы* или *тунгузы*, *чуванцы* и *юкагиры* (послѣднихъ до 400 д.). Занятіе инородцевъ—оленоводство, звѣроловство и рыболовство. Богатые изъ чукчей имѣютъ до 1000 и болѣе оленей. Также многіе инородцы содержатъ собакъ, на которыхъ здѣсь производится ѣзда. Промышленности въ округѣ почти нѣтъ. Исключеніемъ является—выдѣлка тюленьихъ и оленьихъ кожъ для приготовленія изъ нихъ одежды и разныхъ предметовъ, необходимыхъ въ домашнемъ обиходѣ. Училищъ въ округѣ нѣтъ. Большинство инородцевъ придерживаются шаманству, хотя многіе крещены. Пути сообщенія—первобытные.

Петропавловскъ, окружный городъ Петропавловскаго окр., въ раіонъ котораго входитъ полуостровъ Камчатка, лежитъ въ сѣверо-восточн. части ея, подъ 53° с. ш. и 176° 27′ в. д., основанъ въ качествѣ острога въ 1740 г. Городъ расположенъ собственно при углубленіи губы залива Авачъ—*Петропавловской*, представляющей прекрасную гавань, и состоитъ теперь изъ нѣсколькихъ деревянныхъ хижинъ. Жителей въ немъ до 400, 1 училище и 1 церковь. Петропавловскъ прежде имѣлъ стратегическое значеніе. Особенную-же извѣстность онъ пріобрѣлъ въ 1854 г., когда съ ничтожнымъ отрядомъ, численностью до 300 человѣкъ, къ которымъ присоединились мѣстные мѣща-

не, камчадалы и алеуты, городъ мужественно отразилъ нападеніе соединенной англо-французской эскарды подъ начальствомъ адмираловъ Прайса и Пранга; причемъ эта ничтожная горсть людей выдержала двухъ-дневное бомбардированіе непріятелями Петропавловска и двѣ высадки, обративъ въ бѣгство 900 человѣкъ десанта и 300 изъ нихъ сбросивъ въ море съ высоты Никольской горы. Въ 1855 г. Петропавловскій портъ, въ ожиданіи новаго нападенія союзниковъ, былъ снятъ и перенесенъ на устье Амура. По окончаніи войны, съ упроченіемъ нашего владычества на дальнемъ востокѣ, а также съ уступкою Сѣверо-Американскимъ Штатамъ Русской Америки, Петропавловскъ утратилъ свое стратегическое и (впрочемъ, всегда маловажное) торговое значеніе и удержалъ за собою только нѣкоторое административное значеніе по управленію округомъ.

Петропавловскій округъ или, собственно, полуостровъ **Камчатка**, омывается съ зап. Охотскимъ моремъ, съ вост.—Камчатскимъ, иногда называемымъ заливомъ, въ сѣв. часть котораго впадаетъ р. Камчатка. Пространство Камчатки 237,226 кв. в. Жителей: русскихъ до 2200 д. об. п. и инородцевъ болѣе 5000. Русскіе впервые появились на полуостровѣ въ концѣ XVII столѣтія. Въ 1697 г. пятидесятникъ Атласовъ съ 60 казаками, увлеченные слухами о странѣ, изобилующей пушнымъ звѣремъ, отправились на поиски ея изъ Анадырскаго острога (упраздненнаго въ 1770 г.); покорили нѣсколько камчадальскихъ селеній и основали Верхне-Камчатское ясачное зимовье, которое впослѣдствіе, въ 1703 г., было переименовано въ Верхне-Камчатскъ (нынѣ заштатный городъ Приморской обл.). Въ 1700 г. на помощь къ этимъ казакамъ былъ присланъ изъ Якутска боярскій сынъ Кобелевъ съ новымъ отрядомъ казаковъ, которые и проникли далѣе въ Камчатку и заложили два острога—Нижне-Камчатскій и Больше-Рѣцкій.* Такимъ образомъ, совершилось покореніе Камчатки, въ которую Петромъ Великимъ былъ назначенъ въ 1716 г. особый начальникъ. Нѣкоторое время въ прошломъ столѣтіи, съ царствованія Анны Іоанновны, Камчатка была мѣстомъ ссылки для болѣе важныхъ преступниковъ. Съ учрежденіемъ Приморской обл. она вошла въ составъ ея подъ именемъ Петропавловск. Въ настоящее время главное занятіе населенія рыболовство и звѣроловство *). Рыбы много—преимущественно, изъ семейства лососевыхъ, также есть сельди. Изъ звѣрей добываются соболи, лисицы, выдры,

*) Земледѣліе въ Камчаткѣ почти не существуетъ. П. И. Семеновъ въ статьѣ своей „Сибирь и торговля Россіи съ Китаемъ и Японіей“ (помѣщенной въ „Указателѣ выставки 1896 г.—Отдѣла XIII“) основательно утверждаетъ, что „климатическія условія всего Охотско-Камчатскаго края таковы, что исключаютъ возможность развитія въ немъ земледѣлія“. И по его мнѣнію—весь Охотско—Камчатскій край (также, какъ и сосѣдняя Якутская окраина) мало способенъ для осѣдлой земледѣльческой колонизаціи, и вслѣдствіе того обладаетъ ничтожной емкостью для населенія, которое можетъ быть увеличено только при экономическомъ развитіи этой окраины и правильномъ урегулированіи ея морскихъ промысловъ.

горностаи, олени, медвѣди, нерпы (тюлени), рассомахи, моржи, сивучи. Инородцы въ большинствѣ христіане. Болѣе изъ нихъ камчадаловъ (*ительмены*, какъ они называютъ себя)—до 4000; затѣмъ—идутъ коряки, ломуты, алеуты и нѣк. другіе. Ѣзда, преимущественно, на собакахъ. Въ округѣ 7 низшихъ училищъ.

Il n'y a point de service réglé sur la mer d'Okhotsk, qui forme la partie de l'Océan Pacifique entre la côte Orientale de la Sibérie, le presqu'île de Kamtschatka, l'île Ieso et l'île de Sakhaline, ainsi que sur la mer de Kamtschatka, quelquefois nommée golfe Kamtschadale, qui se trouve sur la côte Orientale presqu'île du même nom. Les ports de ces mers sont fréquentés chaque année par les vaisseaux de guerre russes faisant le service de l'administration, et par les vaisseaux marchands. Les rares passagers qui arrivent dans ces contrées, doivent chaque fois arrêter les conditions de leur voyage, aves les propriétaires, ou avec les capitaines des vaisseaux marchands. En fait de ports de mer qui se trouvent dans ces parages nous mentionons: Aiane, à 1200 verstes de la ville de Iakoutsk, avec une fort petite population; Okhotsk et Gijighinsk,-tout les deux chef lieu des districts de la Primorskaïa oblaste, et Petropavlovsk, chef lieu du district du même nom, dans lequel est inclus le presqu'île de Kamtschatka. Dans tous ces endroits il n'y a rien de remarqable et le touriste ne doit par s'atendre à y trouver des commoditées, car il n'y a d'autres habitations, que des maisons en bois, qui ressemblent aux misérables cabanes. Dans ces districts on voyage en hiver avec des chiens. La plupart des habitants sont des indigénes qui s'occupent de la péche, de la chasse et de l'élévage des cerfs. L'agriculture y est fort peu dévolopée, et à cause de la riguer du climat tout à fait impraticable dans la plus grande partie des provinces d'Okhotsk et de Kamtschatka.

ТЕХНИЧЕСКАЯ КОНТОРА
А. В. БРЕЙ и К°.

Москва—Ильинка, Средніе Торговые Ряды 296, подъѣздъ 6.

Единственные представители для всей Россійской Имперіи механическаго завода ДЕЙТОНЪ ГЛОБЪ въ Америкѣ

на всемірно извѣстные **ново-американскіе турбины**, отличающіеся особеннымъ устройствомъ клапановъ и крыльевъ, вслѣдствіе чего даютъ 83% полезнаго дѣйствія; пригодны отъ самаго малаго до самаго большого паденія воды.

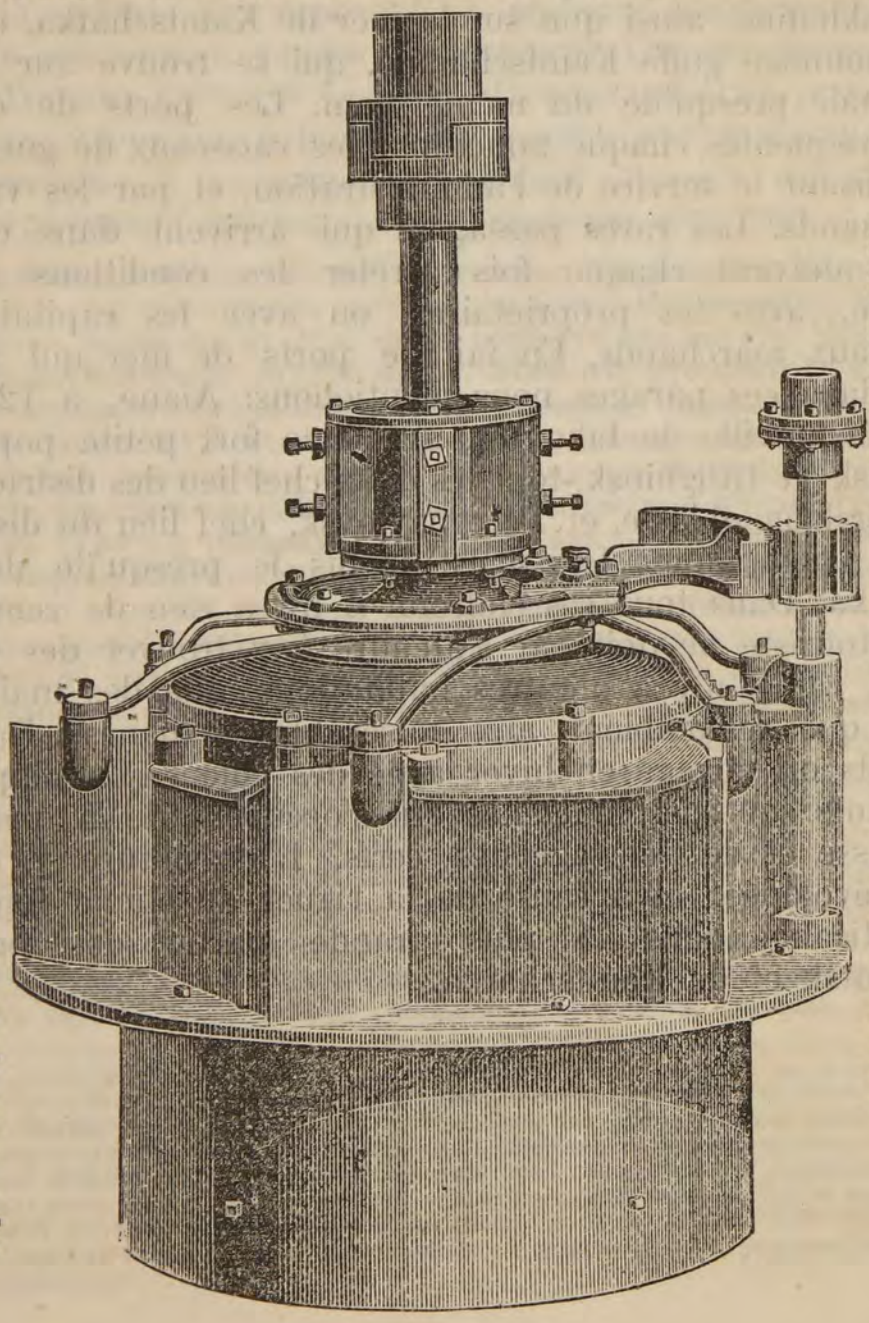

Керосиновые и газовые двигатели, паровыя машины и котлы. Патентованное нефтяное отопленіе. Устройство лѣсопильныхъ, канатныхъ, маслобойныхъ, мукомольныхъ мельницъ, кирпичныхъ, суконныхъ, прядильныхъ, красильныхъ и пр. фабрикъ и заводовъ.

РУЧНЫЕ, ПАРОВЫЕ И ПРИВОДНЫЕ НАСОСЫ ДЛЯ ПРИСКОВЪ.

ЕДИНСТВЕННЫЕ ПРЕДСТАВИТЕЛИ

Картонажной Промышленности въ Дрезденѣ на всевозможныя машины для выдѣлки коробокъ.

АРМАТУРА, ПРИВОДЫ, ШКИВА, КРОНШТЕЙНЫ, ПРИВОДНЫЕ РЕМНИ.

ИНСТРУМЕНТЫ ЖЕЛѢЗНОДОРОЖНЫЯ, ФАБРИЧНЫЯ И ЗАВОДСКІЯ ПРИНАДЛЕЖНОСТИ.

АЗБЕСТОВЫЙ КАРТОНЪ, НАБИВКА, ПРОКЛАДКА И ПРОЧ.

ЭЛЕКТРИЧЕСКОЕ ОСВѢЩЕНІЕ И ПЕРЕДАЧА СИЛЫ НА РАЗСТОЯНІЕ.

Адресъ для телеграммъ: **Брей К°, Москва.**

ОТДѢЛЪ ТРЕТІЙ.
(TROISIÈME SECTION).

СООБЩЕНІЕ ПО СУХОПУТНЫМЪ ТРАКТАМЪ СИБИРИ.
(LES COMMUNICATIONS DE LA SIBÉRIE PAR LES VOIES DE TERRE).

Независимо отъ прогоновъ и другихъ платежей, поступающихъ въ пользу почтосодержателей, установленъ временно особый сборъ въ казну въ размѣрѣ 10 коп. за перегонъ съ каждой отпускаемой почтовой лошади, со взиманіемъ этого сбора при самомъ отпускѣ лошадей на всѣхъ почтовыхъ станціяхъ съ проѣзжающихъ по казенной и по частной надобности, а равно—съ отправителей, на почтовыхъ лошадяхъ, всякаго рода экипажей (дилижансовъ, каретъ, омнибусовъ и т. п.). Въ удостовѣреніе количества взысканныхъ сборовъ проѣзжающимъ и отправителямъ экипажей на каждой станціи выдаются квитанціи, на оборотѣ коихъ напечатаны правила о порядкѣ взиманія сборовъ и обжалованія дѣйствій завѣдующихъ конными почтовыми станціями. При этомъ, одновременно съ веденіемъ означеннаго сбора, отмѣнены дѣйствовавшія ранѣе правила о подорожныхъ, требованія которыхъ въ Азіатской Россіи прекращается въ губерніяхъ Тобольской и Томской, а также въ Иркутскомъ, Туркестанскомъ и Пріамурскомъ генералъ-губернаторствахъ.

Правила для проѣзжающихъ на почтовыхъ лошадяхъ.

1) Количество лошадей, какое необходимо проѣзжающему по числу ѣдущихъ лицъ, вѣсу клади и другимъ условіямъ, опредѣляется росписаніемъ, приведеннымъ ниже.

2) Если-бы по тяжести экипажа и клади, числу ѣдущихъ и времени года, требуемыхъ проѣзжающимъ лошадей оказалось недостаточно, въ такомъ случаѣ прибавлять подъ экипажи потребное число лошадей, согласно росписанія.

3) Число отпущенныхъ со станціи подъ проѣзжающихъ лошадей записывается въ установленную для того станціонную книгу съ означеніемъ:

а) времени прибытія проѣзжающаго; б) кому, откуда, куда слѣдующему сколько отпущено лошадей и съ какимъ ямщикомъ; в) черезъ сколько часовъ лошади должны возвратится на станцію; г) въ которомъ именно часу, послѣ трехъ-часоваго отдыха, онѣ могутъ быть употреблены въ гоньбу и д) общій итогъ суточнаго разгона лошадей, дабы проѣзжающій имѣлъ возможность провѣрить, сколько лошадей выпущено и сколько остается на станціи.

4) Проѣзжающіе не имѣютъ права требовать со станцій лошадей, назначенныхъ для отвоза почтъ; время-же прохожденія почтъ показано въ табеляхъ, имѣющихся на каждой станціи.

5) Проѣзжающій не долженъ задерживать болѣе одного часа присланныхъ къ нему на домъ почтовыхъ лошадей. Если-же по прошествіи сего времени онъ не отправится въ дорогу, то лошади возвращаются на станцію и онъ не имѣетъ права на обратное полученіе уплаченныхъ имъ прогоновъ, а при новомъ требованіи лошадей обязанъ уплатить прогоны вторично.

6) Равнымъ образомъ проѣзжающій лишается заплаченныхъ имъ прогоновъ, если онъ, по приводѣ къ его квартирѣ лошадей, отсрочитъ или вовсе отложитъ поѣздку.

7) Почтовыя лошади отпускаются въ сторону отъ почтовой дороги, но не далѣе 20 верстъ, только со станціи вольныхъ почтъ, причемъ проѣзжающій обязанъ уплатить прогоны за полныя 20 верстъ, хотябы онъ и не имѣлъ надобности проѣхать все это разстояніе. Со всѣхъже прочихъ станцій, содержимыхъ по нормальнымъ кондиціямъ, лошади проѣзжающимъ, для проѣзда ихъ въ сторону отъ почтоваго тракта, не отпускаются.

8) Каждый проѣзжающій, отправляющійся на почтовыхъ лошадяхъ, хотя-бы онъ неимѣлъ надобности проѣхать все разстояніе отъ одной станціи до другой, обязанъ заплатить прогоны, по числу отпущенныхъ ему лошадей, за весь станціонный перегонъ.

9) Прогонныя деньги согласно таксѣ и разстояніямъ, показаннымъ въ табели, вывѣшенной въ станціонной комнатѣ, проѣзжающіе должны платить за все число лошадей сполна, до отъѣзда со станціи.

10) Сверхъ прогоновъ, частные проѣзжающіе должны платить: за данную отъ станціи повозку— 12, за подмазку колеса у кареты, коляски и брички по 12 коп., у кибитки и телѣги по 6 коп., причемъ сало должны давать проѣзжающіе, а деготь дается отъ станціи. Плата за подмазку колесъ у экипажей проѣзжающихъ производится на тѣхъ только станціяхъ, гдѣ смазка дѣйствительно произведена.

11) Проѣзжающему, не заплатившему до отъѣзда со станціи сполна прогонныхъ и другихъ, опредѣленныхъ выше денегъ, а равно за все забранное у содержателя станціи, лошади не должны быть отпускаемы.

12) При съѣздѣ на станціи разныхъ проѣзжающихъ, отправляются прежде тѣ, кои ѣдутъ по казенной надобности; если-же въ одно время съѣхавшіеся слѣдуютъ по казенной надобности, то изъ нихъ получаютъ почтовыхъ лошадей прежде тѣ, которые слѣдуютъ по Высочайшему повелѣнію; изъ многихъ-же слѣдующихъ по Высочайшему пове-

лѣнію или по казенной надобности, преимущество въ скорѣйшемъ полученіи лошадей предоставляется тѣмъ, кои прежде прибыли на станцію.

12) Для преимущественнаго предъ частными проѣзжающими полученія съ почтовыхъ станцій лошадей и для избѣжанія платежа станціямъ денегъ за повозки и смазку колесъ, проѣзжающіе по казенной надобности должны предъявлять на почтовыхъ станціяхъ предписанія своихъ начальствъ о командированіи по дѣламъ службы, или-же особыя свидѣтельства тѣхъ же начальствъ о проѣздѣ по казенной надобности.

14) Въ отпускѣ лошадей ѣдущимъ по частной надобности наблюдается порядокъ пріѣзда ихъ на станцію такъ, чтобы ранѣе прибывшіе были отправлены прежде.

15) Ѣдущихъ по казенной и частной надобностямъ слѣдуетъ возить по шоссе—12 верстъ въ часъ, а по обыкновенной дорогѣ въ лѣтнее и зимнее время не менѣе 10, весною-же и осенью—по 8 верстъ въ часъ.

16) Никто не имѣетъ права принуждать ямщиковъ безъ перемѣны лошадей ѣхать болѣе одной станціи, а также ѣхать съ большею, противъ установленной, скоростью. Если-же отъ скорой гоньбы лошадей, по принужденію проѣзжающаго, лошадь падетъ въ дорогѣ или по пріѣздѣ на слѣдующію станцію до выѣзда съ оной проѣзжающаго, и будетъ доказано, что она отпущена со станціи здоровою, но везла болѣе опредѣленнаго правилами числа верстъ въ часъ, то съ виновныхъ взыскивается положенная контрактомъ за лошадь сумма.

17) Завѣдующіе станціями обязаны всѣ правильныя требованія проѣзжающаго исполнять немедленно, учтиво, отнюдь не позволяя себѣ малѣйшей грубости, надзирать за ямщиками и не потворствовать имъ въ притѣсненіи проѣзжающихъ.

18) Въ случаѣ неисполненія этого, проѣзжающій можетъ вписать жалобу въ установленную для того книгу, или, записавъ въ книгѣ только свое имя, изложить жалобу особо и, запечатавъ оную, оставить на станціи для отсылки съ первою почтою по принадлежности.

19) Записанныя проѣзжающими жалобы должны быть разслѣдованы не позже мѣсячнаго срока и представлены по начальству, которое подвергаетъ виновныхъ строгой по законамъ отвѣтственности и дѣлаетъ въ жалобной книгѣ надлежащую объ этомъ отмѣтку.

20) Книги, какъ для записыванія выходящихъ въ гонъ лошадей, такъ и для вписыванія жалобъ проѣзжающихъ, должны всегда находиться на станціи, въ пріемной комнатѣ, на столѣ. Книга для жалобъ должна быть припечатана къ столу или стѣнѣ такимъ образомъ, чтобы оную невозможно было, для утайки отъ проѣзжающаго, класть въ ящикъ стола.

21) Почтовые чиновники, во время обозрѣнія станцій, должны удостовѣряться: всѣ-ли жалобы дошли до начальства и не утаена ли какая изъ нихъ.

22) На каждой станціи можно достать молоко, яйца, самоваръ и простую горячую пищу, по особо утвержденной почтовымъ начальствомъ таксѣ, которая вывѣшивается въ помѣщеніи станціи.

РОСПИСАНІЕ.

Число почтовыхъ лошадей, какое должно быть отпускаемо проѣзжающимъ по роду экипажей и времени года.

	Съ 15 ноября по 15 марта и съ 15 мая по 15 сентября.	Въ прочее время года.
По обыкновеннымъ дорогамъ:	Числ. лошад.	
а) въ колесные экипажи:		
1) Въ почтовыя и обыкновенныя кибитки		
ѣдущимъ одному	2	2
„ двумъ	2	3
„ тремъ	3	4
2) Въ большія кибитки:		
ѣдущимъ одному и двумъ	3	4
„ тремъ	4	5
3) Въ обыкновенныя двухмѣстныя коляски и брички съ однимъ чемоданомъ или сундукомъ		
Ѣдущимъ одному и двумъ	3	4
„ тремъ	4	5
4) Въ двухмѣстныя коляски и брички съ сундукомъ или чемоданомъ и сундукомъ на верху:		
Ѣдущимъ одному и двумъ	4	5
„ тремъ	5	6
5) Въ двухмѣстныя коляски и брички съ сундукомъ и чемоданомъ и сундукомъ на верху:		
Ѣдущимъ двумъ и тремъ	4	5
„ четыремъ	5	6
Примѣчаніе: На основаніи Высочайше утвержденнаго положенія Комитета Министровъ, отъ 17 іюня 1824 г., проѣзжающимъ по почтовымъ трактамъ менѣе двухъ лошадей не отпускается. (Полное собраніе законовъ 1824 г. ст. 30062).		
6) Въ четырехмѣстныя коляски съ сундукомъ и чемоданомъ и съ сундукомъ на верху:		
Ѣдущимъ двумъ и тремъ	5	6
„ четыремъ	6	7
7) Въ двухмѣстныя кареты съ однимъ чемоданомъ и сундукомъ, или двумя сундуками безъ чемодана:		
Ѣдущимъ двумъ и тремъ	4	5
„ четыремъ	5	6

Если-же будетъ и на верху сундукъ и на задней оси, кромѣ сундука, чемоданъ, то припрягается еще по одной лошади.		
8) Въ четырехмѣстныя кареты съ однимъ чемоданомъ и сундукомъ, или двумя сундуками безъ чемодана:		
Ѣдущимъ четыремъ	6	8
„ пяти и шести	8	9
Если-же будетъ и на верху сундукъ и на задней оси, кромѣ чемодана, сундукъ, то припрягается еще по одной лошади.		
б) зимніе экипажи.		
9) Въ обыкновенныя сани, розвальни и пошевни впрягать столько лошадей, сколько въ обыкновенныя кибитки положено.		
10) Въ двухмѣстныя сани, сколько и въ двухмѣстныя коляски.		
11) Въ четырехмѣстныя сани и возки, сколько и въ четырехмѣстныя коляски.		
Если случится, что на повозкахъ ѣдетъ людей болѣе, нежели въ семъ росписаіи назначено, то смотритель станціи можетъ припрягать на каждаго излишняго человѣка по одной почтовой лошади, съ полученіемъ старостою за оныя прогоновъ.		

Le nombre des chevaux de posts necéssairs pour l'attelage d'après le nombre des passagers, le poids de bagage et d'autres circonstences, est fixé par la table placée plus bas. Indépendemment du prix payé par cheval et par verste (progone), et d'autres frais qui font le revenu des entreteneurs des stations de poste, il éxiste un impôt au profit de l'Etat, de 10 cop. par chaque station et chaque cheval de poste. Cet impôt doit être payé au départ de chaque station, par tous les passagers qui font le voyage aux frais personnels, ou aux frais du gouvernement, ainsi que par tous ceux qui expédient avec des chevaux de poste des marchandises, et toute sorte d'équipages (diligences, carosses, omnibus et t. c.). Comme preuve de payement de cet impôt les éxpéditeurs d'équipages reçoivent à chaque station des quittances sur lesquelles sont imprimés les réglements sur la manière du payement de l'impôt et la manière dont on doit porter plainte contre les abus des entreteneurs des stations de poste.

Pour un équipage de poste on paye 12 cop. par station, et pour le graissage des essieux de l'équipage apartenant au

voyageur—aussi 12 cop. Les chefs des stations de poste doivent satisfaire à toutes les demandes légales que le voyageur est en droit de leur adresser, et en cas de refus, le voyageur peut inscrire sa plainte dans un livre spécial qui se trouve à chaque station de poste.

Dans le courant d'un mois les plaintes inscrites dans ces livres, sont mises à la disposition de l'administration, qui inflige aux coupables des punitions d'après toute la rigueur de la loi.

Les livres pour l'inscription des plaintes, ainsi que les livres où doivent être inscrits tous les chevaux qui sont mis en route, doivent toujours se trouver à la station de poste, sur la table de la salle des passagers. Le livre des plaintes doit être scellé à la table ou à la muraille, de manière qu'il soit impossible de le soustraire aux yeux des passagers.

En visitant les stations, les employés de la poste doivent s'informer si toutes les plaintes sont parvenues à la connaissance de l'administration.

A chaque station de poste on peut trouver du lait, des oeufs, un samovar, et des plats ordinairs chauds, au prix fixés par l'administration. La taxe de ces provisions doit se trouver en évidence à chaque station dans la salle des passagers.

Table du nombre des chevaux de poste qui doivent être fournis aux voyageurs, selon la saison et le genre d'équipages.

Sur les routes ordinaires.

	Depuis le 15 Novemb. jusqu'au 15 Mars, et depuis le 15 Mai jusqu'au 15 Sept.	Pendant le reste de l'année.
	Nomb. de chev.	
a) En équipages sur des roues:		
1) En équipages de poste et privés ordinaires (kibitkas).		
Pour une personne	2	2
„ deux „	2	3
„ trois „	3	4
2) En grandes kibitkas.		
Pour une et deux personnes	3	4

Pour trois personnes	4	5
3) En équipages couverts à deux places, avec une caisse ou un coffre:		
Pour une et deux personnes	3	4
„ „ trois „	4	5
4) En équipages à deux places, avec un coffre, et un coffre par dessus:		
Pour une et deux personnes	4	5
„ „ trois „	5	6
5) En équipages à deux places avec un coffre et une caisse et une caisse par dessus:		
Pour deux et trois personnes	4	5
„ quatre „	5	6
6) En équipages à quatre places, avec un coffre et une caisse par dessus:		
Pour deux et trois personnes	5	6
„ quatre „	6	7
7) En carosses à deux places, avec un colis et une caisse ou deux caisses sans colis:		
Pour deux et trois personnes	4	5
„ quatre „	5	6
S'il y a en plus une caisse par dessus, et en arière outre la caisse un colis, on ajoute encore par un cheval.		
8) En carosses à quatre places, avec un coffre et une caisse ou deux caisses sans coffre:		
Pour quatre personnes.	6	8
„ cinq ou six personnes.	8	9
S'il y a en plus une caisse par dessus et en arière, outre le coffre,—une caisse, on ajoute par un cheval.		
b) Pour les équipages d'hiver.		
9) Dans un trainau ordinaire on attéle autant de chevaux qu'à une kibitka et ainsi de suite, d'après le nombre des passagers.		
S'il arrive que dans un équipage le nombre des passagers est plus grand que celui qui est indiqué sur cette table, le chef de station a le droit de faire atteler en plus un cheval par personne, en recevant le prix du parcours de ce cheval (progone).		

Разсчетъ прогоннымъ деньгамъ (на 30 верстъ).

La table du prix de parcour (*progone*), d'après le nombre de chevaux (pour 30 verstes).

Версты. (Verst.).		Лошади (Des chevaux).		
		2	3	4
		Р.Г. К.С.	Р.Г. К.С.	Р.Г. К.С.
1/4	По 4 1/2 копѣйки (сор.)	0.02 1/4	0.03 3/8	0.04 1/2
	„ 4 „ „	0.02	0.03	0.04
	„ 3 „ „	0.01 1/2	0.02 1/4	0.03
	„ 2 1/2 „ „	0.01 1/4	0.01 7/8	0.02 1/2
	„ 1 1/2 „ „	0.00 3/4	0.01 1/8	0.01 1/2
1/2	По 4 1/2 копѣйки (сор.)	0.04 1/2	0.06 3/4	0.09
	„ 4 „ „	0.04	0.06	0.08
	„ 3 „ „	0.03	0.04 1/2	0.06
	„ 2 1/2 „ „	0.02 1/2	0.03 3/4	0.05
	„ 1 1/2 „ „	0.01 1/2	0.02 1/4	0.03
3/4	По 4 1/2 копѣйки (сор.)	0.06 3/4	0.10 1/8	0.13 1/2
	„ 4 „ „	0.06	0.09	0.12
	„ 3 „ „	0.04 1/2	0.06 3/4	0.09
	„ 2 1/2 „ „	0.04 3/4	0.05 5/8	0.07 1/2
	„ 1 1/2 „ „	0.02 1/4	0.03 3/8	0.04 1/2
10	По 4 1/2 копѣйки (сор.)	0.90	1.35	1.80
	„ 4 „ „	0.80	1.20	1.60
	„ 3 „ „	0.60	0.90	1.20
	„ 2 1/2 „ „	0.50	0.75	1.00
	„ 1 1/2 „ „	0.30	0.45	0.60
11	По 4 1/2 копѣйки (сор.)	0.99	1.48 1/2	1.98
	„ 4 „ „	0.88	1.32	1.76
	„ 3 „ „	0.66	0.99	1.32
	„ 2 1/2 „ „	0.55	0.82 1/2	1.10
	„ 1 1/2 „ „	0·33	0.49 1/2	0.66
12	По 4 1/2 копѣйки (сор.)	1.08	1.62	2.16
	„ 4 „ „	0.96	1.44	1.92
	„ 3 „ „	0.72	1.08	1.44
	„ 2 1/2 „ „	0.60	0.90	1.20
	„ 1 1/2 „ „	0.36	0.54	0.72

Версты. (Verst.).		Лошади (Des chevaux).		
		2.	3.	4.
		Р.Г. К.С.	Р.Г. К.С.	Р.Г. К.С.
13	По $4^1/_2$ копѣйки (сор.)	1.17	$1.75^1/_2$	2.34
	„ 4 „ „	1.04	1.56	2.08
	„ 3 „ „	0.78	1.17	1.56
	„ $2^1/_2$ „ „	0.66	$0.96^1/_2$	1.30
	„ $1^1/_2$ „ „	0.89	$0.58^1/_2$	0.78
14	По $4^1/_2$ копѣйки (сор.)	1 26	1·89	2.52
	„ 4 „ „	1.12	1.68	2.24
	„ 3 „ „	0 84	1.26	1.68
	„ $2^1/_2$ „ „	9.70	1-05	7.40
	„ $1^1/_2$ „ „	0.42	0.62	0,84
15	По $4^1/_2$ копѣйки (сор.)	1.35	$2.02^1/_2$	2.70
	„ 4 „ „	1.:0	1.80	2.40
	„ 3 „ „	0.90	1.35	1.80
	„ $2^1/_2$ „ „	0.75	$1.13^1/_2$	1.50
	„ $1^1/_2$ „ „	0.75	$0\ 87^1/_2$	0.90
16	По $4^1/_2$ копѣйки (сор.)	1.44	2.16	2 88
	„ 4 „ „	1.28	1.92	2.56
	„ 3 „ „	0.96	1.47	1.92
	„ $2^1/_2$ „ „	0.80	1.20	1.60
	„ $1^1/_2$ „ „	0·48	0.72	0.96
17	По $4^1/_2$ копѣйки (сор.)	1.53	$2.29^1/_2$	3.06
	„ 4 „ „	1.36	2.04	2.72
	„ 3 „ „	1.02	1.53	2.07
	„ $2^1/_2$ „ „	0.85	$1.27^1/_2$	1.70
	„ $1^1/_2$ „ „	0.51	$0.76^1/_2$	1.02
18	По $4^1/_2$ копѣйки (сор.)	1 62	2.43	8.24
	„ 4 „ „	1.44	2.16	2.88
	„ 3 „ „	1.08	1 62	2.16
	„ $2^1/_2$ „ „	0.90	1.35	1.80
	„ $1^1/_2$ „ „	0.54	0·81	1.08

Версты. (Verst.).		Лошади (Des chevaux).		
		2.	3.	4.
		Р.Г. К.С.	Р.Г. К.С.	Р.Г. К.С.
19	По 4 1/2 копѣйки (сор.)	1.71	2.56 1/2	3.42
	„ 4 „ „	1.52	2.28	3.04
	„ 3 „ „	1.14	1.71	2.28
	„ 2 1/2 „ „	0.95	1.45 1/2	1,90
	„ 1 1/2 „ „	0.57	0.85 1/2	1.14
20	По 4 1/2 копѣйки (сор.)	1.80	2.70	3.60
	„ 4 „ „	1.60	2.40	3.20
	„ 3 „ «	1.20	1.80	2.40
	„ 2 1/2 „ „	1.00	1.50	2.00
	„ 1 1/2 „ „	0.60	0.90	1.20
21	По 4 1/2 копѣйки (сор.)	1.89	2.83 1/2	3.78
	„ 4 „ „	1.68	2.52	3.36
	„ 3 „ „	1.26	1.89	2.59
	„ 2 1/2 „ „	1.05	1·57 1/2	2.10
	„ 1 1/2 „ „	0.63	0.94 1/2	1.26
22	По 4 1/2 копѣйки (сор.)	1.98	2.97	3.96
	„ 4 „ „	1.76	2.64	3.52
	„ 3 „ „	1.32	1,98	2.64
	„ 2 1/2 „ „	1.10	1.65	2.20
	„ 1 1/2 „ „	0.66	0.99	1.32
23	По 4 1/2 копѣйки (сор.)	2.07	3.10 1/2	4.14
	„ 4 „ „	1.84	2.76	3.68
	„ 3 „ „	1,38	2.07	2.76
	„ 2 1/2 „ „	1.15	1.72	2.30
	„ 1 1/2 „ „	0.69	1.03 1/2	1.38
24	По 4 1/2 копѣйки (сор.)	2.16	3.24	4.32
	„ 4 „ „	1.92	2.88	3.84
	„ 3 „ „	1.44	2.16	2.88
	„ 2 1/2 „ „	1.20	2.80	2.40
	„ 1 1/2 „ „	0.72	1.08	1.44

Версты. (Verst.).		Лошади (Des chevaux).		
		2	3	4
		Р.Г. К.С.	Р.Г. К.С.	Р.Г. К.С.
25	По $4^1/_2$ копѣйки (сор.)	2.25	3.37$^1/_2$	4.50
	„ 4 „ „	2.00	3.00	4.00
	„ 3 „ „	1.50	2.25	3.00
	„ $2^1/_2$ „ „	1.25	1.87$^1/_2$	2.50
	„ $1^1/_2$ „ „	0.75	1.12$^1/_2$	1.50
26	По $4^1/_2$ копѣйки (сор.)	2.34	3.51	4.68
	„ 4 „ „	2.08	3.12	4.16
	„ 3 „ „	1.56	2.34	3.12
	„ $2^1/_2$ „ „	1.30	1.95	2.60
	„ $1^1/_2$ „ „	0.78	1.17	1.56
27	По $4^1/_2$ копѣйки (сор.)	2.43	3.67$^1/_2$	4.86
	„ 4 „ „	2.16	3.24	4.32
	„ 3 „ „	1.62	2.43	3.24
	„ $2^1/_2$ „ „	1.35	2.02$^1/_2$	2.70
	„ $1^1/_2$ „ „	0.81	1.21$^1/_2$	1.62
28	По $4^1/_2$ копѣйки (сор.)	2.52	3.78	5.04
	„ 4 „ „	2.24	3.36	4.48
	„ 3 „ „	1.68	2.52	3.36
	„ $2^1/_2$ „ „	1.40	2.10	2.80
	„ $1^1/_2$ „ „	0.84	1.26	1.68
29	По $4^1/_2$ копѣйки (сор.)	2.61	3.91$^1/_2$	5.22
	„ 4 „ „	2.32	3.48	4.64
	„ 3 „ „	1.74	2.61	3.48
	„ $2^1/_2$ „ „	1.45	2.17$^1/_2$	2.90
	„ $1^1/_2$ „ „	0.87	1.30$^1/_2$	1.74
30	По $4^1/_2$ копѣйки (сор.)	2.70	4.05	5.40
	„ 4 „ „	2.40	3.60	4.80
	„ 3 „ „	1.80	2.70	3.60
	„ $2^1/_2$ „ „	1.50	2.25	3.00
	„ $1^1/_2$ „ „	0.90	1.35	1.80

ТРАКТЪ № 1-Й.

(La voie de terre № 1).

БОЛЬШОЙ СИБИРСКІЙ ТРАКТЪ.

(La grande voie postale Sibérienne).

Большой Сибирскій трактъ, соединявшій сухимъ путемъ Сибирь—вплоть до Владивостока съ Европейской Россіей, въ настоящее время, съ сооруженіемъ линіи Великаго Сибирскаго желѣзно-дорожнаго пути, теряетъ уже свое значеніе. Но такъ какъ правильнаго товаро - пассажирскаго движенія по желѣзно-дорожной линіи отъ Томска до Владивостока въ текущемъ году еще не открыто, то мы помѣщаемъ описаніе этого тракта, начиная отъ Томска до конечнаго его пункта Владивостока.

(La grande voie postale Sibiriénne commençait autrefois à Omsk en aboutissant à Vladiwostok, mais comme actuellement il y a deja un chemin de fer depuis Omsk jusqu'à Tomsk, et ayant en vue que sur la suite du Trainssibérien le mouvement des trains de passagers n'est pas encore réglé, nous commençons l'itinéraire de la voie postale par la ville de Tomsk. Toutes les localités qui méritent l'attention du vogageur sont marquées en grosses lettres, et à la fin de l'itinéraire, nous en ferons la description en français).

ПОЧТОВЫЯ СТАНЦІИ (STATIONS).

Томскъ (Tomsk),—20 в. (verstes) *) Описанъ выше.

Воронина (Voronino),—25¼ в. (verstes). Деревня.

Халдѣева (Khaldeievo),—23 в. Село, до 600 жит., церковь, училище.

Турунтаева (Tourountaevo),—22½ в., при р. Яѣ, жит. до 400. Переправа черезъ Яю—лѣвый притокъ Чулыма; получаетъ свое начало изъ сѣверо-вост. склона хребта Алатау. Длина до 270 в. Притоки—Китатъ и Барзасъ. На нихъ существуютъ золотые промысла.

*) Разстоянія указаны отъ ст. до слѣдующей. (Les distances sont allculées entre les stations, qui se suivent).

Ишимское (Ischimskoie),—21 в. С., церковь, училище, больница, резиденція военнаго врача, земскаго засѣдателя; почтовое отдѣленіе и нѣсколько лавокъ.

Колыонъ (Kolione),—22 1/4 в. Большое торговое село, жит. болѣе 1300, церковь, богадѣльня на 20 человѣкъ, почтово-телеграфное отдѣленіе, ярмарка.

Почитанское (Potschitanskoie),—25 3/4 в. С., болѣе 600 ж., церковь, училище, почта.

Бирикульское (Birikoulskoie),—29 3/4 в. С., болѣе 700 ж., церковь, училище.

Подъельники (Podielniki),—22 3/4 в. Деревня, жител. около 400 душъ.

Итого отъ Томска до Маріинска (Depuis Tomsk à Mariinsk) 212 1/4 верстъ (verstes).

Маріинскъ (Mariinsk),—24 3/4 в. Описанъ выше.

Суслова (Souslovo),—28 в. Дер., болѣе 750 жит., училище.

Тяжинская (Tiajinskoie),—16 3/4 в., с. при р. Тяжинѣ, болѣе 1000 жит., церковь, училище, почтовое отдѣленіе.

Промежуточная (Proméjoutotschnaia), 16 1/2 в.

Итатское (Itatskoie), 17 1/4 в.,—с., болѣе 1200 ж., церковь, училище, почтовая станція.

Большой Косуль (Bolschoi Kosoule),—15 1/4 в., с., болѣе 900 жит., училище.

Боготолъ (Bogotol),—30 1/4 в., значительное село, при р. Чулымѣ и рч. Боготолкѣ, жит. около 2,900. Здѣсь церковь, богадѣльня на 28 чел., 2 сельскихъ училища (мужское и женское), ярмарки, торжки по праздникамъ, волостное правленіе, мѣстопребываніе земскаго засѣдателя, почта—телеграфъ.

Краснорѣчинская (Krasnorétschinskaia),—17 в., с. при р. Чулымѣ и Красной; жителей болѣе 2000, церковь, училище.

Граница Енисейской губерніи находится въ 2 1/2 верстахъ отъ первой почтовой станціи въ этой губ.—с. Бѣлоярскаго. На ней, по обѣимъ сторонамъ тракта, поставлены два каменныхъ столба съ гербами Енисейской и Томской губерній; эти же столбы служатъ границей между Западной и Восточной Сибирью.

Бѣлоярская (Bailoiarskaia)—13 в. С.,—расположено на лѣвомъ берегу р. Чулыма, на ровной луговой поверхности, съ болотистой сырой почвой; мѣстность эта назы-

вается „старицами“, т. е. прежнимъ фарватеромъ р. Чулыма, черезъ который здѣсь призводится переправа. Жит. болѣе 800, церковь. Село Бѣлоярское замѣчательно, между прочимъ, тѣмъ, что въ немъ нѣкоторое время проживалъ старецъ Ѳеодоръ, личность котораго до сихъ поръ представляется загадочною. См. о немъ замѣтка въ описаніи Томска. Въ с. Бѣлоярскомъ между надворными постройками крестьянина Семена Сидорова до сихъ поръ сохранилась келья старца Ѳеодора, который велъ въ ней подвижническую жизнь до переѣзда въ Томскъ.

Г. Ачинскъ (Atschinsk),—16 в.—Описанъ выше.

Тарутинское (Taroutinskoie),—16 в. Оно-же Покровское. Село,--расположено на холмообразной мѣстности, омываемой извилистымъ теченіемъ р. Улуя. Это одно изъ самыхъ большихъ селъ Ачинскаго округа, болѣе 600 жит., училище, церковь.

Чернорѣчинская (Tsehèrnoretschinskaia),—22 в. Находится въ селѣ того же названія, раскинувшагося на двухъ отлогихъ покатостяхъ, по срединѣ которыхъ протекаетъ рч. Черная, названная такъ потому, что вода въ ней на самомъ мелкомъ мѣстѣ кажется, дѣйствительно, черною. Жителей болѣе 1000, церковь. С. Чернорѣчинское одно изъ древнѣйшихъ въ губерніи,—оно основано еще въ началѣ XVIII вѣка. Трактъ здѣсь весною и осенью ужасенъ, благодаря невылазной грязи.

Козульская (Kozoulskaia), 16 в. Перегонъ между ст. Чернорѣченскою и Козульскою—одинъ изъ самыхъ ужаснѣйшихъ, въ особенности—въ весеннее и осеннее время. Дорога здѣсь идетъ по лугамъ, болотамъ и таежнымъ низинамъ съ массою кочекъ; на третьей верстѣ отъ ст. Козульской трактъ пересѣкаетъ два болотистыхъ лога; на 4-й верстѣ—тоже; на 5-й тайга; на 6-й огибаетъ глубокую падь; на 7-й—снова болота вплоть до девятой версты, въ концѣ которой начинается гора подъ названіемъ „Думная“. Спускъ съ нея, сначала отлогій и извилистый, въ концѣ круто сходитъ на мостъ, переброшенный черезъ болотистый логъ. На 10-й верстѣ снова болотистая падь, чрезъ которую устроена гать съ тремя небольшими мостами. Думная гора, по расказамъ, названа такъ потому, что затруднительный крутой подъемъ на эту гору заставляетъ ямщиковъ

„подумать“ при подъемѣ на нее. На 11-й верстѣ дорога идетъ на отлогій подъемъ, называемый горою „Постой“, съ которой идетъ спускъ въ долину рч. Постойки съ гатью и мостомъ на ней. Названіе „Постой“ горъ и рѣчка получили отъ обыкновенія ямщиковъ давать въ этомъ мѣстѣ отдыхъ лошадямъ—„постоять“. На 12, 13, 14, 15, 16 в. трактъ также пересѣкаютъ то долины рѣчекъ, то болотистые лога. Даже въ самой деревнѣ Козульской приходится переѣзжать черезъ гать и мостъ, потомъ черезъ холмъ, затѣмъ черезь логъ, на которомъ устроенъ мостъ. Самая деревня расположена въ лѣсистой волнообразной мѣстности, со всѣхъ сторонъ окруженной болотистыми логами и дѣвственной тайгой. Основана въ 1809 году.

Большекемчугская (Bolschekemtschougskaia), 16½.,—расположена на р. Кемчугѣ. Въ этомъ селѣ существуетъ застава для сбора и контроля платы повознаго сбора съ проходящихъ по тракту обозовъ. С. Большекемчугское основано въ 1787 году. Коренное населеніе (около 600 жит.) его состоитъ изъ крестьянъ, поселенныхъ здѣсь въ XVIII столѣтіи на станки для ямщины при открытіи Сибирскаго тракта. Съ правой стороны села, на сѣв., залегаетъ вѣковая тайга, тянущаяся на сотни верстъ; съ лѣвой стороны эта же тайга тянется верстъ на 80. Въ этой тайгѣ водятся: изюбрь, лось, медвѣдь, лисица, заяцъ, рассомаха и бѣлка. На перегонѣ между Большимъ Кемчугомъ и ст. Ибрюльской переправа черезъ р. Кемь, притокъ Енисея. Въ настоящее время р. Кемь соединена Обь-Енисейскимъ каналомъ съ р. Кетью, (притокъ Оби), но, какъ совершено справедливо говоритъ г. Латкинъ въ своемъ описаніи Енисейской губерніи, что „хотя сооруженіе это уже въ большинствѣ готово и открыто для общаго пользованія, но до сихъ поръ мало кто имъ воспользовался, а кто и воспользовался, то путь этотъ обошелся тому, какъ слышно, дороже дорогого“. Недавно сообщали сибирскія газеты, что управленіе Обь-Енисейскаго канала отказалось даже провести черезъ каналъ въ р. Енисей казенный пароходъ „Николай“, а также нѣкоторые частные пароходы, имѣющіе въ длину всего только 14 саженей. Здѣсь церковь, ярмарка. Переправа черезъ р. Кемь.

Ибрюльская (Ibrulskaia), 21½ вер. На шестой верстѣ отъ Б. Кемчуга; дорога—на вершину хребта, съ котораго

видна чрезвычайно живописая долина р. Б. Кемчугъ, окруженная цѣпью горъ, а по ней между зеленѣющими островами обрисовывается извилистое теченіе рѣки, а подъ горой, съ птичьяго полета, виднѣется с. Б. Кемчугъ. Хребетъ этотъ составляетъ одинъ изъ отроговъ Кемчугскаго горнаго кряжа, соединяющагося съ Кузнецкимъ Алатау, который, такимъ образомъ, представляетъ собою водораздѣльный хребетъ между двумя громадными сибирскими рѣчными бассейнами Енисея и Оби. Приблизительная высота этихъ горъ отъ 200 до 500 ф. Горы эти покрыты густымъ лѣсомъ, преимущественно—хвойнымъ и частью березникомъ. На вершинѣ одной сопки, надъ отвѣсистымъ берегомъ рѣки, виднѣется деревянный крестъ, поставленный здѣсь въ 1875 г. землемѣромъ Андреевымъ въ честь празднованія Воздвиженія Креста Господня. Ибрюль стоитъ на границѣ Красноярскаго и Ачинскаго округовъ. Здѣсь почтовое отдѣленіе.

Мало-Кемчугская (Malo-Kemtschougskaia), 18 в.—лежитъ на возвышенности, окруженной съ двухъ сторонъ рѣчками Большой Монандуль и М. Кемчугъ.

Сухая (Soukhaia), 18 вер.—Мѣстность, черезъ которую пролегаетъ трактъ, болотистая, особенно по лѣвой сторонѣ. На 9-й верстѣ находится каменная часовня, сооруженная въ память мученической кончины императора Александра II, построенная частью на средства Знаменскаго женскаго монастыря, расположеннаго въ этой мѣстности, а частью на частныя пожертвованія. Знаменскій монастырь, лежащій въ полуверстѣ отъ тракта, основанъ въ 1881 году. Въ монастырѣ построено пять деревянныхъ корпусовъ и имѣется училище, въ которомъ обучаются дѣвочки. Въ недавнее время при монастырѣ открыта иконописная школа, въ которой обучаются иконописи монахини. Всѣхъ монашествующихъ, включая сюда и послушницъ, свыше восьмидесяти человѣкъ. Монастырь управляется игуменьей. Средства для своего существованія монашествующія добываютъ приготовленіемъ на продажу восковыхъ свѣчей, писаніемъ иконъ и другими работами. Вблизи монастыря находится стеклодѣлательный заводъ, называемый Коноваловскимъ, по фамиліи его основателя. Въ настоящее время, со смертью послѣдняго владѣльца этого завода (Омелянскаго), работы на

немъ прекратились. Въ заводѣ, около самого женскаго монастыря, существуетъ каменная церковь, построенная въ 1833 г., во имя Знаменія Пресвятой Богородицы. Въ церкви этой находится особенно чтимая населеніемъ ближайшихъ селеній и г. Красноярска икона Знаменія Богородицы, которая ежегодно во второе послѣ Пасхи воскресенье торжественно приносится въ с. Арейское, а оттуда—въ г. Красноярскъ.

Установская,—с. Заледѣевское *(Oustanovskaia)*, 21 вер. —Село Заледѣевское самое большое не только во всемъ округѣ, но, послѣ с. Рыбнаго, и въ губерніи. Оно состоитъ изъ трехъ селеній, образующихъ одну непрерывную улицу—Арейскаго, Емельяновскаго и Заледѣевскаго, которыя растянулись по тракту на протяженіи 7 верстъ. Въ селеніи этомъ имѣются также и другія улицы и переулки. Въ срединѣ села—большая площадь, въ центрѣ который возвышается очень красивой архитектуры каменная двухъ-этажная церковь, а по сторонамъ—расположены волостное правленіе, училище, нѣсколько лавокъ—бакалейныхъ и мануфактурныхъ, а также, конечно, и непремѣнная принадлежность каждаго села—кабакъ. Въ этомъ соединенномъ селеніи считается до 600 домовъ, большинство которыхъ двухъ-этажные, довольно красивые, и свыше 3000 жителей. Въ селѣ находится участковая квартира земскаго засѣдателя I участка; имѣется почтово-телеграфная станція съ пріемомъ всякаго рода корреспонденцій, нѣсколько десятковъ лавокъ и нѣсколько трактировъ.

Въ селеніи, съ лѣвой стороны тракта, находится каменный памятникъ на мѣстѣ сгорѣвшей, въ началѣ текущаго столѣтія, деревянной церкви. Существующая въ настоящее время каменная церковь построена въ 1804 г. Въ этой церкви находится чудотворная икона Св. Троицы, которая также ежегодно приносится въ Красноярскъ, гдѣ и остается въ теченіи трехъ недѣль. По существующему преданію, икону это первоначально принесъ священникъ Троицкой церкви Михаилъ Терсковъ (онъ былъ первымъ священникомъ при этой церкви) въ 1756 г. Преданіе говоритъ, что у о. Терскова умирали всѣ сыновья вскорѣ же послѣ рожденія; въ 1756 г. у него родился сынъ Семенъ и отецъ далъ обѣтъ ежегодно носить, за день до праздника Троицы, мѣстную икону въ г. Красноярскъ. Сынъ остался живъ и о. Терсковъ свято исполнялъ данный обѣтъ. На половинѣ перегона между Установой и Красноярскомъ находится деревня Дрокина, лежащая на трактѣ, а въ сторонѣ отъ тракта с. Минино, въ церкви котораго имѣетси древняя икона св. Прокопія Устюжскаго, замѣчательная тѣмъ, что при ней есть

два небольшихъ камня, которые, по существующему преданію, будтобы, переданы какимъ-то солдатомъ, доставшимъ ихъ въ гор. Устюгѣ отъ „каменной тучи". Жители Минина увѣряютъ, что при болѣзни глазъ камни эти даютъ облегченіе. При иконѣ, дѣйствительно, хранятся два камня, но кѣмъ и когда они принесены—изъ церковныхъ документовъ невидно. Трактъ между Установой и Красноярскомъ пролегаетъ по открытой, преимущественно, волнообразной мѣстности; на половинѣ дороги начинается подъемъ на Дрокинскую гору, вершина которой видна еще издали.

Красноярскъ (Krasnoiarsk) *),—29³/₄ вер.—Къ вышесказанному о Красноярскѣ и его окресностяхъ добавимъ здѣсь нѣсколько словъ о мужскомъ монастырѣ, лежащимъ въ 12 в. отъ Красноярска, и с. Коркинскомъ, съ которымъ связана одна поэтическая легенда,

Мужской Успенскій монастырь стоитъ на возвышенномъ берегу Енисея въ очень живописной мѣстности. Монастырь этотъ основанъ во время епископства второго енисейскаго архіерея Антонія, въ 60-хъ годахъ. Средства на учрежденіе монастыря составились изъ частныхъ пожертвованій и сборовъ. Въ числѣ первыхъ жертвователей былъ самъ преосвященный Антоній, давшій 6000 руб.; частныя пожертвованія достигли до 54 т. руб. Собрано было съ епархіальнаго духовенства Енисейской губерніи до 15000 р.; наконецъ, изъ монастырскихъ доходовъ составилась сумма въ 82000 р. Затрачено на устройство монастыря свыше 150000 р., но, къ сожаленію, затрата эта была сдѣлана крайне неразсчетливо и непроизводительно. На эти громадныя деньги устроены были лишь двѣ маленькихъ деревянныхъ церкви и громадный, въ 102 саж. длиною и 8 саж., шириною каменный корпусъ, весьма некрасивый по внѣшности, совершенное подобіе самаго заурядnаго сарая. Онъ былъ очень холодный и рѣшительно безъ всякихъ удобствъ. Принимая во вниманіе, что въ 60-хъ годахъ всѣ строительные матеріалы (за исключеніемъ желѣза) были въ высшей степени дешевы, нельзя не удивляться громаднымъ затра-

*) Здѣсь переправа черезъ р. Енисей. Черезъ р. Енисей существуютъ два перевоза—одинъ земскій или казенный у с. Березовскаго, другой городской у самаго города Красноярска, отъ дер. Перевознинской, на правомъ берегу Енисея, въ двухъ верстахъ отъ гор. Красноярска. Первымъ пользуются, обыкновенно, во время замерзанія и вскрытія р. Енисея и, вообще, въ началѣ зимы, когда санный путь около гор. Красноярска долго не устанавливается.

тамъ, сдѣланнымъ на устройство монастыря. Монастырь имѣетъ собственной земли 3000 десятинъ, но земля эта лежитъ совершенно непроизводительно, такъ какъ монастырь не имѣетъ ни матеріальныхъ, ни физическихъ средствъ для ея обработки. Всего монаховъ въ монастырѣ не болѣе десяти человѣкъ, изъ которыхъ половина, по своей дряхлости, совершенно неспособны ни къ какому физическому труду. Доходовъ отъ пришлыхъ богомольцевъ монастырь имѣетъ самое ничтожное количество, ибо богомольцы, если и бываютъ, то только лѣтомъ и въ очень ограниченномъ числѣ, и приношенія ихъ ограничиваются, буквально, копейками. Въ прежніе года монастырь имѣлъ нѣкоторый доходъ еще отъ сдачи своихъ помѣщеній дачникамъ, пріѣзжавшимъ сюда изъ Красноярска на лѣто, но теперь и этого дохода монастырь лишился, благодаря, главнымъ образомъ, тому, что помѣщенія въ монастырскомъ корпусѣ очень запущены, никогда не ремонтируются, не имѣютъ никакихъ удобствъ и, вообще, совершенно не приспособлены для болѣе или менѣе сноснаго проживанія въ нихъ. Между тѣмъ, при болѣе иномъ отношеніи къ этому дѣлу и заботливости монастырь могъ бы имѣть хорошій доходъ отъ дачниковъ, недостатка въ которыхъ, несомнѣнно, не было бы.

С. Коркинское расположено вблизи г. Красноярска; первоначальное основаніе Коркиной относятъ еще ко временамъ владычества здѣсь татаръ, которые были вытѣснены отсюда постепеннымъ расширеніемъ русской колонизаціи. Въ окресностяхъ села и до настоящаго времени сохранились пять кургановъ, являющіеся единственными памятниками татарской осѣдлости здѣсь. Потомства этихъ татаръ въ настоящее время совсѣмъ не осталось. Быть можетъ, это обстоятельство и создало живущую въ народѣ легенду, относящуюся къ послѣднимъ временамъ владычества татаръ въ этой мѣстности. Легенда говоритъ, что, до появленія въ Сибирь русскихъ, здѣсь не росла береза; незадолго же передъ тѣмъ, какъ придти сюда русскимъ, она начала расти и этимъ своимъ появленіемъ предвозвѣстила, что татарскому владычеству приходитъ конецъ. Тогда татары собрали совѣтъ, на которомъ и пришли къ убѣжденію, что „бѣлая береза указываетъ на то, что землей этой будетъ владѣть бѣлый царь.“ Объятые страхомъ, они стали копать

подземелья, и собрались туда со всѣми своими пожитками и семействами и, подрубивъ столбы подземелій, заживо похоронили себя. Въ 1894 г., вблизи одного изъ коркинскихъ кургановъ, были найдены мальчикомъ-пастухомъ три серебряныхъ кованныхъ кубка или, вѣрнѣе, чаши, самой простой работы, безъ всякихъ украшеній, но, несомнѣнно, относящихся ко временамъ владычества татаръ. Послѣ этой находки были ассигнованны средства на археологическія изслѣдованія этихъ кургановъ. Раскопки велись подъ наблюденіемъ преподавателя красноярской учительской семинаріи П. С. Проскурякова, но каковы были результаты ихъ остается для всѣхъ тайной. Коркино лежитъ на коммерческомъ трактѣ, по которому идутъ всѣ товары въ мѣстности Восточной Сибири, лежащія за Красноярскомъ. Въ с. Березовскомъ, лежащимъ на берегу Енисея, мѣстными жителями устроенъ перевозъ для этихъ товаровъ и для проѣзжающихъ. Это занятіе жителей, вмѣстѣ съ содержаніемъ товарныхъ складовъ и постоялыхъ дворовъ, даетъ имъ крупные доходы.

Батойское,—тожъ *Вознесенское (Batoiskoie)*,—25 вер. —основано въ концѣ прошлаго столѣтія. Жителей болѣе 1000, изъ которыхъ значительная часть—ссыльные. Въ Батоѣ имѣется волостное правленіе, почтовое отдѣленіе, сельское училище и церковь. Здѣсь постоянное мѣстопребываніе земскаго засѣдателя 2 уч. Красноярскаго округа. Село окружено нѣсколькими горами, среди которыхъ выдѣляется Батойская гора, имѣющая въ вышину до 1100 фут. Вправо отъ нея находится гора „Антоновъ мысъ“, составляющая совершенно отдѣльную вершину. На 7-й верстѣ отъ Батоя къ Красноярску трактъ принимаетъ два направленія: главный, или новый трактъ, идущій черезъ дер. Злобину, и старый трактъ, идущій по мѣстности, поросшей мелкимъ березникомъ, на вышеупомянутое село Березовское.

Кускунская (Kouskounskaia),—14$^{3}/_{4}$ в. Жителей болѣе 1000,—значительная часть ссыльные. Селеніе это основано въ первыхъ годахъ текущаго столѣтія изъ лицъ, избравшихъ добровольное переселеніе въ Сибирь, взамѣнъ военной службы, и частью изъ помѣщичьихъ крестьянъ, сосланныхъ за маловажные проступки. Вблизи селенія тянет-

ся нѣсколько отдѣльныхъ хребтовъ, возвышающихся до 1050 ф. Между этими горами есть небольшіе ложки, называемые „Жидовскими“, вслѣдствіе того, что въ этихъ ложкахъ когда-то найденъ былъ убитый еврей. Самою высокою горой является „Комасинская“, вышина которой доходитъ до 1500 ф. Названіе свое гора получила отъ слова „камасъ“, —куска оленьей кожи съ шерстью, который обыкновенно подшивается на задніе концы лыжъ, чтобы онѣ при подъемахъ на гору не скатывались обратно; вѣрнѣе же всего,— по имени аборигеновъ этого края—камасинцевъ, нѣкогда обитавшихъ здѣсь. Съ Камысинской горы въ ясную погоду открывается живописный видъ: налѣво—громадная ложбина, покрытая рѣдкимъ еловымъ лѣсомъ; по возвышенностямъ красиво разбросаны пашни, а вдали виднѣются красавицы горы—„Манскія“, идущія къ Енисею; прямо виднѣется Красноярскъ со всѣми его церквами и выдающимися постройками, а за нимъ—Качинскія горы. Въ Кускунскомъ есть церковь.

Тертежская (Tertejskaia),—17¼ вер., расположена въ болотистой мѣстности и не представляетъ ничего интереснаго для путешественника.

Балайская (Balaiiskaia),—24 вер., расположена на р. Балаѣ и со всѣхъ сторонъ окружена лѣсомъ. Верстъ на 200 влѣво синѣются Манскія горы, а весь промежутокъ между ними и селомъ покрытъ густымъ хвойнымъ лѣсомъ, въ которомъ водятся медвѣдь, лось, коза, волкъ и др. звѣри. Въ началѣ 16-й версты, съ лѣвой стороны дороги, стоитъ пограничный столбъ Красноярскаго и Канскаго округовъ.

Уярская (Ouiarskaia),—24¾ в. Селеніе Уярское носитъ еще названіе Спасо-Преображенскаго. Расположено частью на возвышенности, а частью—на болотистой ложбинѣ; основано оно въ концѣ XVIII в. Само по себѣ Уярское не представляетъ ничего интереснаго, но въ часовнѣ его, находящейся на кладбищѣ, имѣются очень старыя иконы, чтимыя населеніемъ. Жителей болѣе 1000,—изъ нихъ до 200 ссыльно-поселенцевъ. Въ недавное время возбужденъ вопросъ объ образованіи новаго округа въ Енисейской губерніи, въ виду чего для переименованія въ окружный городъ намѣчены два селенія—Уярское и Рыбинское. Пер-

вое представляетъ удобство по своему центральному положенію въ округѣ, а послѣднее—по внѣшности, своей обширности и торговому значенію. Но какому изъ этихъ селеній будетъ отдано предпочтеніе—пока неизвѣстно.

Рыбинская (Ribinskaia),—17½ в. Село при р. Рыбной. Раскинуто на большомъ пространствѣ, но постройки селенія очень скучены. Окружающая селеніе мѣстность болотистая, съ цѣлымъ рядомъ извилистыхъ дорогъ, ведущихъ въ другія селенія и волости. При спускѣ съ одной изъ горъ, съ правой стороны дороги, приблизительно, верстахъ въ 350, видѣнъ Бирюсинскій хребетъ съ его вѣчными снѣжными вершинами. Точныхъ свѣдѣній о началѣ заселенія Рыбнаго не имѣется, но, по словамъ старожиловъ, оно существуетъ не менѣе 250 лѣтъ. Въ настоящее время это одинъ изъ самыхъ большихъ и богатыхъ хлѣбныхъ рынковъ и лучшее село во всей губерніи. Въ немъ, по послѣднимъ свѣдѣніямъ, числится 630 дворовъ съ 3962 душ. жителей обоего пола, двѣ церкви, одна изъ которыхъ двухпрестольная, построена въ 1798 г. и находится въ срединѣ села, а другая, кладбищенская, стоитъ на горѣ, при выѣздѣ изъ села. Имѣется также и еврейскій молитвенный домъ. Здѣсь же находится квартира земскаго засѣдателя, почтово-телеграфное отдѣленіе, почтовая станція, волостное правленіе, сельская аптека, 2-хъ классное образцовое училище, основан. въ 1884 г. Въ селѣ имѣется большое количество торговыхъ заведеній,—въ томъ числѣ мануфактурные и бакалейные магазины, винные склады, ренсковые погреба и, конечно, трактиры. По воскресеніямъ въ Рыбномъ бываютъ базары. Вообще, селеніе это очень оживленное, веселенькое и бойкое въ торговомъ отношеніи.

Бородинская (Borodinskaia),—16 вер. Расположена на ровной мѣстности; вблизи нея нѣтъ ни рѣкъ, ни ключей. На шестой верстѣ, съ лѣвой стороны тракта, стоитъ деревяный крестъ, поставленный въ 1879 г. крестьяниномъ Ларинымъ на томъ мѣстѣ, гдѣ былъ убитъ бродягою Сифтиномъ Мазитовымъ сынъ Ларина—Иванъ. Здѣсь часовня. Жителей болѣе 700.

Ключевская (Klutschevskaia),—22 вер. Деревня расположена на холмистой мѣстности. Недоѣзжая девяти верстъ до Ключевской, налѣво отъ тракта, проходитъ „Пироговъ“

логъ, названный такъ по имени скрывавшагося когда-то здѣсь разбойника Пирогова, наводившаго страхъ не только на проѣзжавшихъ по дорогѣ, но и на ближайшія окрестныя селенія. Пироговъ этотъ жилъ очень давно и о подвигахъ его помнятъ лишь немногіе старожилы. Въ настоящее время логъ этотъ представляетъ глубокую впадину, поросшую очень густымъ лѣсомъ, благодоря чему глубь лога кажется чѣмъ-то чудовищнымъ.

Большеуринская (Bolscheourinskaia),—25 в. Село расположено по обѣ стороны р. Ури, на ровной поверхности, окруженной со всѣхъ сторонъ холмами. Жителей до 1500 (изъ нихъ до 400 ссыльныхъ). Объ основанія селенія Ури существуетъ преданіе, что во 2-й половинѣ XVIII в. крестьяне, переселенные правительствомъ изъ Европ. Россіи, встрѣтили на этомъ мѣстѣ нѣсколько татарскихъ дворовъ и поселились вмѣстѣ съ татарами. Названіе „Уря“ — селеніе и рѣка получили потому, что русскіе пришельцы поселились „вверхъ“ (по татарски „уря“) по рѣкѣ. Начиная со второй и до шестой версты, дорога идетъ между рѣдкимъ березовымъ лѣскомъ, который замѣчателенъ обиліемъ въ немъ „чертовыхъ гнѣздъ“. Такъ крестьяне называютъ навѣянныя вихремъ на сучья деревьевъ сухія вѣтви и прутья, напоминающія вороньи гнѣзда, но только значительно большихъ размѣровъ. При выѣздѣ изъ с. Большеуринскаго съ правой стороны горы открывается очень живописная долина, по которой извивается рч. Уря; на ней видны двѣ мельницы. Здѣсь церковь, училище, основан. въ 1876 г.

Канскъ (Kansk),—27 верстъ,—окружный городъ Енисейской губерніи, лежащій въ 216 верст. отъ губ. г. Красноярска, расположенъ на правомъ берегу р. Кана и притокѣ его Тараѣ. Мѣстность, на которой лежитъ Канскъ, настолько низменная, что весною городъ сильно затопляется разливающимся Каномъ. Основаніе Канска должно отнести къ 1628 г., когда Красноярскій воевода Андрей Дубинскій послалъ изъ Красноярскаго острога людей на берегъ р. Кана, гдѣ и былъ построенъ острогъ для приведенія въ покорность кочевавшихъ тамъ котовъ и названъ Канскимъ. Въ 1640 г. изъ этого острога, по мысли Красноярскихъ воеводъ, и образовался Канскъ. Строителемъ Канска былъ атаманъ Ермакъ Евстафьевъ. Первоначально предполагалось

построить его на устьѣ р. Упсы, но предположеніе это не осуществилось и, вмѣсто того, у р. Кана, при Аракѣевскомъ порогѣ, въ 48 верстахъ отъ Канскаго острога, было построено зимовье, укрѣпленное полисадникомъ. Въ 1822 г. при образованіи Енисейской губ. Канскъ былъ сдѣланъ окружнымъ городомъ, но гербъ ему данъ лишь 8 декабря 1855 г. Въ настоящее время жит. въ немъ около 6300 д. обоего пола. Въ городѣ двѣ церкви, одна каменная—соборъ, а другая деревянная, при тюремномъ замкѣ; кромѣ того, въ 1891 г., по случаю проѣзда чрезъ Канскъ Его Императорскаго Высочества Наслѣдника Цесаревича, нынѣ благополучно царствующаго Государя Императора, были устроены каменныя тріумфальныя ворота, въ видѣ двухъ часовень, въ одной изъ которыхъ поставлена икона святителя Николая. Теперь передъ ней ежегодно, въ день посѣщенія Канска Наслѣдникомъ Цесаревичемъ, совершается торжественное молебствіе. Торговля и промышленность города очень незначительны: въ немъ имѣется 16 небольшихъ заводовъ, преимущественно—кирпичныхъ, и съ небольшимъ 40 лавокъ и магазиновъ, среди которыхъ лучшими считаются мануфактурные и бакалейные магазины Гадалова, Тимофеева и Кузнецова. Въ городѣ имѣются два училища—мужское и женское,—почтово-телеграфная контора, общественный городской банкъ съ ежегоднымъ оборотомъ до 150000 руб., больница и различныя правительственныя учрежденія. Ни библіотеки, ни клуба, ни сада въ Канскѣ нѣтъ. Улицы города не мощены и фонарями, за самымъ ничтожнымъ исключеніемъ, не освѣщаются. Вообще, Канскъ напоминаетъ скорѣе большое торговое село, чѣмъ городъ. Гостинницъ въ Канскѣ одна и нѣсколько заѣзжихъ домовъ, плохо обставленныхъ, въ которыхъ проѣзжающій не всегда можетъ удовлетворить даже самыя скромныя требованія по части питанія. Обѣды сносные можно имѣть на почтовой станціи и еще на земской квартирѣ. Въ Канскѣ—переправа черезъ рѣку Канъ.

Канскій округъ занимаетъ пространство въ 82,370 кв. в. Жителей въ немъ до 75 т. (изъ нихъ жен. до 29 т.). Граничитъ съ Иркутской губерніей, отдѣляясь отъ нея теченіемъ рѣкъ Тагула и Бирюсы. Населеніе округа, преимущественно, русское (изъ аборигеновъ края проживаютъ въ незначительномъ числѣ камасинцы, карагасы и осѣдлые тунгусы по р. Онѣ). Онъ управляется 4 волостными правленіями и 3 за-

сѣдателями,—они-же посредники и слѣдователи. Въ округѣ существуютъ винокуренный и солеваренный заводы и золотосодержащіе пріиска (*Бѣлогорія*), уже вырабатывающіеся. Населеніе занимается земледѣліемъ и работами на заводахъ и пріискахъ. Пути сообщенія невозможны. Пьянство свило здѣсь прочное гнѣздо и прекрасный полъ, по близости къ пріискамъ, чрезвычайно простъ, относительно щеголеватъ и добродушенъ. Криминальныхъ случаевъ здѣсь болѣе, чѣмъ въ остальныхъ округахъ. Авторы ихъ—въ большинствѣ поселенцы и потомки рабочихъ и мастеровыхъ давно закрытаго солевареннаго каторжнаго завода. По селамъ Канскаго округа когда то жили декабристы, и добрая память о нихъ живетъ въ народѣ по сію пору. Еще особенностію округа можно считать Шалаевское отдѣльное крестьянское общество—на крайнемъ Сѣверо-востокѣ. Лѣтомъ проѣхать туда возможно только черезъ Нижнеудинскій округъ, а по зимамъ—просѣкой въ тайгѣ, представляющей одну станцію въ 120 верстъ. Благодаря малому количеству кабаковъ, шалаевскіе крестьяне живутъ зажиточно; иные изъ нихъ имѣютъ по десятку тысячъ руб. и занимаются, кромѣ земледѣлія, рыболовствомъ и звѣроловствомъ.

Иланская (*Ilanskaia*),—26 в., расположена на ровной мѣстности. Селеніе раздѣляется на двѣ половины рч. Иланкою, которая беретъ начало въ тайгѣ, течетъ на протяженіи 70 верстъ по илистой мѣстности и замѣчательна тѣмъ, что въ ней не водится буквально никакой рыбы. На перегонѣ между г. Канскомъ и ст. Иланской расположены три селенія: Канско-Перевозинское, дер. Лаватская и дер. Карапсельская. Въ с. Канско-Перевозинскомъ считается 238 дворовъ и до 700 душъ жителей. Въ немъ же находится и квартира земскаго засѣдателя 2 уч. Канскаго округа. Въ дер. Карапсельской имѣется очень древняя часовня, построенная, какъ говорятъ, лѣтъ 200 тому назадъ. Ни въ деревнѣ, ни вблизи ея нѣтъ никакой рѣки и жители получаютъ воду изъ ключа, выходящаго изъ подъ земли и теряющагося въ водорослях.

Нижне-Ингашевская (*Nijne-Ingaschevskaia*),—25 в. Основана въ $18^{13}/_{14}$ годахъ, какъ казенное поселеніе. На этомъ перегонѣ также имѣются двѣ деревни—Степанова и Верхне-Ингашевская. Дер. Степанова, по преданію, названа такъ въ честь перваго енисейскаго губернатора Степанова, автора цѣннаго труда по описанію Енисейской губерніи. Трудъ этотъ, благодаря своей обстоятельности, не потерялъ значенія и интереса и до сихъ поръ, но, къ сожалѣнію, онъ сталъ теперь библіографическою рѣдкостью. Время основанія дер. Верхне-Ингашевской относятъ къ прошлому столѣтію.

Тинская (*Tinnskaia*), 28 вер.—Село,—расположено частію на плоскогорьи, частью на низменной мѣстности, за рч. Тиной, берущей начало изъ болота въ 35 вер. отъ села Тинскаго и впадающей въ р. Пойму. Жителей до 1000. Въ с. Тинскомъ находится волостное правленіе, сельское училище, основан. 1872 г., почтовая станція. По обѣ стороны села на неопредѣленное пространство тянется тайга, въ которой водятся медвѣди, волки, лоси, козы и др. животныя. Среди села стоитъ деревянная церковь, построенная въ 1822 г., во имя Введенія во храмъ Пресв. Богородицы. Существуетъ преданіе, что на постройку этой церкви въ Бозѣ почившимъ императоромъ Александромъ I было пожертвовано двѣ тысячи рублей ассигнаціями. Хотя подлинныхъ документовъ объ этомъ не сохранилось при церкви, но клировыя вѣдомости подтверждаютъ это преданіе. На перегонѣ между Тинскою и Нижне-Ингашевскою станціями двѣ деревни—Ново-Пойменская и Старо-Пойменская. По обѣ стороны послѣдней деревни тянется глубокая тайга и болото. Въ 100 с. отъ деревни протекаетъ р. Пойма, притокъ Бирюсы. Черезъ Пойму устроено семь мостовъ, изъ которыхъ одинъ большой; весною она разливается въ одну (лѣвую) сторону на 1½—3 версты.

Ключинская (*Klutschinskaia*),—19 вер. Деревня,—расположена на плоскогорьи при ключѣ, отъ котораго и получила свое названіе. На перегонѣ лежатъ двѣ деревни:—Елизаветинская и Рѣшетинская, не представляющія ничего особеннаго. На 12 верстѣ дорога идетъ рѣдкимъ лѣсомъ, постепенно понижаясь, до моста въ 120 саж. длиною, проложеннаго, вмѣстѣ съ гатью и дамбою, черезъ болото.

Половино-Черемховская (*Polovino-Tscheremkhovskaia*), 23 в., —послѣдняя станція въ Енисейской губ. Названіе свое получила оттого, что половина этого „станка„ лежитъ въ Енисейской губ., а другая половина--въ Иркутской. На перегонѣ этомъ, не доѣзжая 9 верстъ до Половино-Черемховской, лежитъ дер. Черемшанская. Слѣдующая почтовая станція *Бирюсинская* лежитъ уже въ Иркутской губ. Границею между Енисейской и Иркутской губерніями служитъ р. Бирюса, берущая начало въ Бѣлогорьѣ и впадающая въ Ангару. Длина теченія р. Бирюсы до 400 в., ширина въ нижнемъ теченіи до 200 саж. Богата рыбой. Въ ниж-

немъ теченіи Бирюса носитъ названіе „Она“, въ Онскихъ селеніяхъ Канскаго окр., и „Чуна“—въ Кежемской волости, Енис. губ. Во время половодья вода въ Бирюсѣ подымается отъ 1 до 2 саж. и разливается въ низменныхъ мѣстахъ отъ 3 до 5 верстъ. Переправа черезъ главное русло Бирюсы совершается на плашкоутѣ, а черезъ протокъ—на поромѣ. Въ ста саженяхъ отъ пограничнаго столба по Иркутской губ., на ровной мѣстности, при притокѣ р. Бирюсы лежитъ село Конторское, Канскаго окр. Къ селу этому примыкаетъ своими строеніями дер. Лавинская, названная, по словамъ старожиловъ, такъ по фамиліи чиновника, присланнаго сюда въ 1828—36 г. г. правительствомъ для основанія этой деревни, а также Конторской и др., спеціально предназначенныхъ для водворенія въ нихъ крестьянъ-поселенцевъ. Съ обѣихъ сторонъ этихъ селеній видна тайга, тянущаяся по отрогамъ Саянскаго хребта; тайга эта разбросилась на громадныя пространства; въ ней водятся медвѣдь, волкъ, россомаха, лисица, соболь, бѣлка, горностай, лось (по мѣстному названію „сахатый“), изюбрь, коза, кабарга и др. Не смотря на обиліе пушнаго звѣря, жители занимаются звѣроловствомъ лишь отчасти,—главное ихъ занятіе хлѣбопашество. Въ семи вер. отъ с. Конторскаго лежитъ, на трактѣ, дер. Елова, на рч. того же названія. Вокругъ деревни растетъ хорошій еловый лѣсъ.

Общее протяженіе Сибирскаго почтоваго тракта, начиная отъ границы Томской губерніи и кончая границею Иркутской, равняется 519 вер., раздѣленнымъ на 25 перегоновъ, или станцій. Лишь небольшое число почтовыхъ станцій помѣщается въ казенныхъ зданіяхъ, большинство же находится въ вольнонаемныхъ обывательскихъ домахъ, и, конечно, не представляютъ особенныхъ удобствъ. На всѣхъ станціяхъ можно достать самоваръ, молоко, яйца, по утвержденной почтовымъ вѣдомствомъ таксѣ, а на нѣкоторыхъ станціяхъ, преимущественно—городскихъ, можно достать и незатѣйливый обѣдъ.

Кромѣ почтовыхъ трактовъ, въ Енисейской губ. существуетъ нѣсколько земскихъ, важнѣйшимъ изъ которыхъ считается **Старо-ачинскій**, идущій изъ г. Ачинска въ г. Енисейскъ и бывшій ранѣе почтовымъ трактомъ между этими городами. Въ настоящее время оживленное движеніе на

немъ происходитъ лишь зимою, такъ какъ въ это время по немъ двигаются многочисленные обозы съ товарами, идущими изъ Европ. Россіи чрезъ Томскъ и Ачинскъ въ Енисейскъ и обратно. Лѣтомъ же, а въ особенности весною и осенью, благодаря сильной запущенности этого тракта и отсутствію на немъ ремонта, онъ становится почти непроѣзжимъ. Длина этого тракта около 220 верстъ, раздѣленныхъ на десять перегоновъ. Почтовыхъ станцій на немъ нѣтъ, а имѣются лишь земскія. Земская почта и чиновники возятся на земскихъ лошадяхъ, которыхъ имѣется понѣскольку на каждой станціи. На этомъ трактѣ существуетъ четыре перевоза на карбазахъ и паромахъ черезъ рѣки Кемъ, Кеть, Большой Кемчугъ и Большой Улуй. Изъ другихъ **земскихъ трактовъ** имѣютъ значеніе лишь трактъ, пролегающій отъ с. Карчино, Енис. окр. до г. Канска, черезъ Троицкій солеваренный заводъ, а также изъ г. Минусинска въ Таштыпскую станицу, лежащую на границѣ Томской губ. Послѣдняя дорога идетъ правымъ берегомъ Енисея черезъ село Луговское, Шушенское, Каптыревское, пересѣкаетъ р. Енисей у дер. Означенной и оттуда степью, черезъ с. Бейское, направляется къ Ташкенту.

Бирюсинская (Birusinskaia), 21 в. Большое село, имѣющее до 1,500 жителей. Есть церковь, училище, почта и телеграфъ, этапный и воинскій лазареты. Въ селѣ нѣсколько лавокъ, ежегодно бываетъ ярмарка, имѣются постоялые дворы. Здѣсь происходитъ перекладка купеческихъ чайныхъ транспортовъ.

Баероновская (*Baieronovskaia*), 25 в. Село, раскинувшееся на берегахъ р. Баероновки. Жителей до 800. Здѣсь церковь. Есть постоялые дворы. Бываетъ ярмарка.

Разгонная (*Razgonnaia*),—19½ в. Деревня при рч. того же названія.

Алзамай (*Alzamai*),—25 в. Село. Есть церковь, училище, нѣсколько лавокъ и постоялыхъ дворовъ.

Замзорская (*Zamsorskaia*),—24 в. Деревня, при р.р. Замзорѣ и Топоркѣ.

Камышетская (*Kamischetskaia*),—17½ в.

Уковская (*Oukovskaia*),—28 в. Село при р. Укѣ. Жителей болѣе 800. Здѣсь церьковь, есть лавки и постоялые

дворы. Послѣдняя станція передъ Нижнеудинскомъ, до котораго отъ Канска 308 верстъ.

Нижнеудинскъ (Nijneoudinsk),—21½ в. Окруж. гор. Иркутск. губ., лежитъ подъ 54° 55′ с. ш. и 68° 50′ в. д., на правомъ берегу р. Уды, въ живописной мѣстности и окруженъ скалистыми горами. Въ 1684 г. на этомъ мѣстѣ былъ построенъ Удинскій острогъ (а ранѣе здѣсь съ 1652 г. су-



Гербъ Иркутской губерніи.
(Le blason du gouvernement d'Irkoutsk).

ществовало зимовье) для сбора ясака съ бурятъ. Въ 1783 г. Нижнеудинскъ назначенъ уѣзднымъ городомъ, а въ 1822 г. переименованъ въ окружный. Въ 1735 году, во время посѣщенія Гмелина, въ Нижнеудинскомъ острогѣ было только 6 домовъ.

Жителей болѣе 4000. Жилыхъ строеній до 1600. Жители занимаются скотоводствомъ, хлѣбопашествомъ и огородничествомъ; торговля незначительна.

Въ городѣ имѣются, между прочимъ, 3 церкви, 4 часовни, 1 еврейскій молитвенный домъ, женская прогимназія, уѣздное училище, приходскія школы, больница, тюремный замокъ, почтово-телеграфная контора, 3 водочныхъ завода, хлѣбный магазинъ. Есть общественное собраніе и гостинница. Доходовъ городскихъ въ 1893 г. было 14654 р., расходу 14755 р. Тутъ переправа черезъ р. Уду. Рѣка Уда беретъ начало въ юго-западной части Нижнеудинскаго окр. изъ хребта Эрикъ-Таргакъ-Тайга; течетъ въ Енисейскую губернію и тамъ, сливаясь съ Бирюсой или Оной, составляетъ р. Тасѣеву, которая, поворотивъ на сѣверо-западъ, впадаетъ въ Ангару съ лѣвой стороны. Длина теченія до сліянія съ Бирюсой 700 верстъ, ширина у Нижнеудинска 50 саж., глубина 9 футовъ; дно песчано и каменисто; быстра, судоходна отъ Нижнеудинска; долина рѣки рудоносна; выше Нижнеудинска въ 18 и 100 верстахъ—по берегамъ значительныя пещеры. Лучшіе магазины: бакал., галантер., мануф. и разн. товаровъ торг. дома „Щелкуновъ и Метелевъ“ (въ подгородномъ селеніи) и Бутолина.

Нижнеудинскій округъ занимаетъ пространство въ 106,798 к. в. Жителей въ немъ около 50 т. Занимаетъ западную часть Иркутской губ. и съ юго-западной стороны прилегаетъ къ Монголіи, отдѣляясь отъ нея Саянскимъ хребтомъ. Занятіе жителей земледѣліе, скотоводство, звѣроловство и золотопромышленность (пріиска по р. Бирюсѣ).

Затѣмъ, отъ Нижнеудинска идутъ станціи:

Киргитуйская (*Kirgitouïskaia*),– 26 в. (verstes).

Худоеланская (*Khoudoelanskaia*),—21 вер. Село съ церковью. Есть лавки.

Шабарта (*Schabarta*),—21 вер. Село съ церковью. Есть постоялые дворы.

Курзанская (*Koursanskaia*),—25 в. Деревня при р. Курзанѣ.

Тулунъ (**Touloune**),—26 в. Большое село при р. Удѣ и Тулунчикѣ. Названіе село произошло отъ бурятскаго слово „тулунъ“, что значитъ—мѣшокъ. Жителей около 3,000. Здѣсь 2 церкви, училище, больница, почтово-телеграфное отдѣленіе, хлѣбный магазинъ, соленая стойка, спичечная фабрика, 11 постоялыхъ дворовъ, двѣ ярмарки. Переправа черезъ р. Ію. Ія или Уя, лѣвый притокъ рѣки Оки, беретъ начало изъ небольшаго озера на сѣверномъ склонѣ Саянскаго хребта; длина теченія до 500 верстъ, глубина незна-

чительна, течетъ въ дикихъ и скалистыхъ ущельяхъ. Въ верховьяхъ рѣки находятся минеральные источники.

Шерагульская (*Scheragoulskaia*),—18 в. Довольно значительное село. Есть церковь, больница. Болѣе 1600 жит.

Тулинская (*Toulinskaia*),—23 в. Здѣсь есть часовня.

Куйтунская (*Kouïtounskaia*),—18 в. Названіе ея произошло отъ холодныхъ ключей—по бурятски „куйтунъ", морозъ. Здѣсь церковь. Болѣе 1000 ж.

Листвянская (*Listvianskaia*),—20 в. Деревня.

Кимельтей (Kimeltei),—30 в. Большое село при р. того-же названія, притокъ Они. До 3,000 жител. Много лавокъ и постоялыхъ дворовъ. Есть церковь, еврейскій молитвенный домъ. Почтово-телеграфное отдѣленіе.

Зиминская (*Ziminskaia*),—24 в. Значительное село. Болѣе 2,000 жит. Церковь; есть лавки, постоялые дворы, хлѣбный магазинъ. Здѣсь переправа черезъ р.р. Зиму и Оку. Рѣка Ока, впадающая въ Ангару съ лѣвой стороны у Братскаго острога, беретъ начало на лѣвомъ склонѣ Саянскаго хребта, недалеко отъ истоковъ р. Иркута; длина теченія 800 верстъ. Вслѣдствіе пороговъ судоходна только въ устьѣ на 40 верстъ, отъ села Доломановскаго, куда затягиваются суда для нагрузки желѣзомъ и входятъ пароходы. На лѣвомъ берегу Оки, у Барлуцкой, находятся, такъ называемое, „писанье" или „скорописные камни", т. е. скалы съ многочисленными изображеніями всадниковъ съ лошадьми и рогатымъ скотомъ; преданій объ этихъ изображеній не сохранилось.

Тыретская (*Tiretskaia*),—23 в. Деревня при рч. Тыреть. Населеніе—крещеные осѣдлые инородцы.

Залаирская или **Заларинская (Zalaïrskaia)**,—30 в. Значительное село при р. Заларѣ. Болѣе 2,000 жит. Церковь. Замѣчательно развитіемъ скотоводства.

Кутуликская (Koutoulikskaia),—28 в. Тоже большое село при ключахъ Большомъ и Маломъ Кутуликѣ. Болѣе 1500 ж. Церковь, воинскій лазаретъ, мѣстопребываніе военн. врача.

Черемхово (Tscheremkhovo),—28 в. Значительное село при рч. Черемховкѣ. До 3,000 ж. Церковь, часовня, еврейскій молитвенный домъ, училище, больница, почтово-телеграфное отдѣленіе, много лавокъ, постоялые дворы, винные склады, 2 ярмарки.

Половинная (Polovinnaia),—29 в. Деревня.

Мальтинская (Maltinskaia),—21 в. Значительное село при р. Бѣлой. Болѣе 1,500 ж. Каменная церковь, училище, богадѣльня, лавки, постоялые дворы. Здѣсь переправа черезъ р. Бѣлую. Р. Бѣлая, впадающая въ Ангару съ лѣвой стороны, беретъ начало въ высокихъ отрогахъ Саянскаго хребта; длина теченія 250 в.; пробиваетъ себѣ путь въ дикихъ и скалистыхъ ущельяхъ, поросшихъ хвойнымъ лѣсомъ, и только въ 30 в. отъ устья выходитъ изъ горъ и протекаетъ по богатымъ пастбищамъ. Несудоходна.

Тельминская (Telminskaia),—27 в. Тоже значительное село при рр. Ангарѣ и Тельменкѣ. Болѣе 2,000 жит. Каменная церковь, училище, волостное правленіе, пріемный покой, много лавокъ, казенная суконная фабрика, мельницы, хлѣбный магазинъ, заводы.

Суховская (Soukhovskaia),—21 1/4 в. Деревня.

Боковская (Bokovskaia),—18 в. Здѣсь переправа черезъ р. Ангару. Между станціями Суховской и Боковской находится въ 70 в. отъ Иркутска *Александровская центральная каторжная тюрьма*. Тутъ же Александровскій винокуренный заводъ. Жит. здѣсь до 3,000. Въ немъ церковь, больница, богадѣльня, училище, телеграфъ, много лавокъ. Въ 68 в. отъ Иркутска—саловаренный заводъ при р. Ангарѣ. Здѣсь до 3,000 жит. Церковь, школы, лавки, заводы—кожевенный, фарфоро-фаянсовый.

Иркутскъ (Irkoutsk),—18 в., губернскій городъ Иркутской губ., мѣстопребываніе Иркутскаго генералъ-губернатора, управленіе коего распространяется на Иркутскую и Енисейскую губ. и Якутскую область, и архіепископа Иркутскаго и Верхоленскаго, лежитъ подъ 52° 16′ с. ш. и 104° 16′ д. къ востоку отъ Гринвича и 154^{m} высоты надъ уровнемъ моря, на полуостровѣ, образуемомъ судоходной рѣкой *Ангарой* и впадающей въ нее рѣчкой *Ушаковкой*, отдѣляющей отъ города предмѣстья *Знаменское* и *Рабочую Слободу;* на противоположномъ (лѣвомъ) берегу Ангары—*Глазковское* предмѣстье. Не вдалекѣ отъ послѣдняго, противъ города, въ Ангару впадаетъ р. *Иркутъ*. Ангара—притокъ Енисея, одна изъ быстрѣйшихъ рѣкъ въ мірѣ, служитъ единственнымъ истокомъ, отстоящаго въ 66 верстахъ отъ города, озера Байкала. Быстрота теченія Ангары возлѣ города дохо-

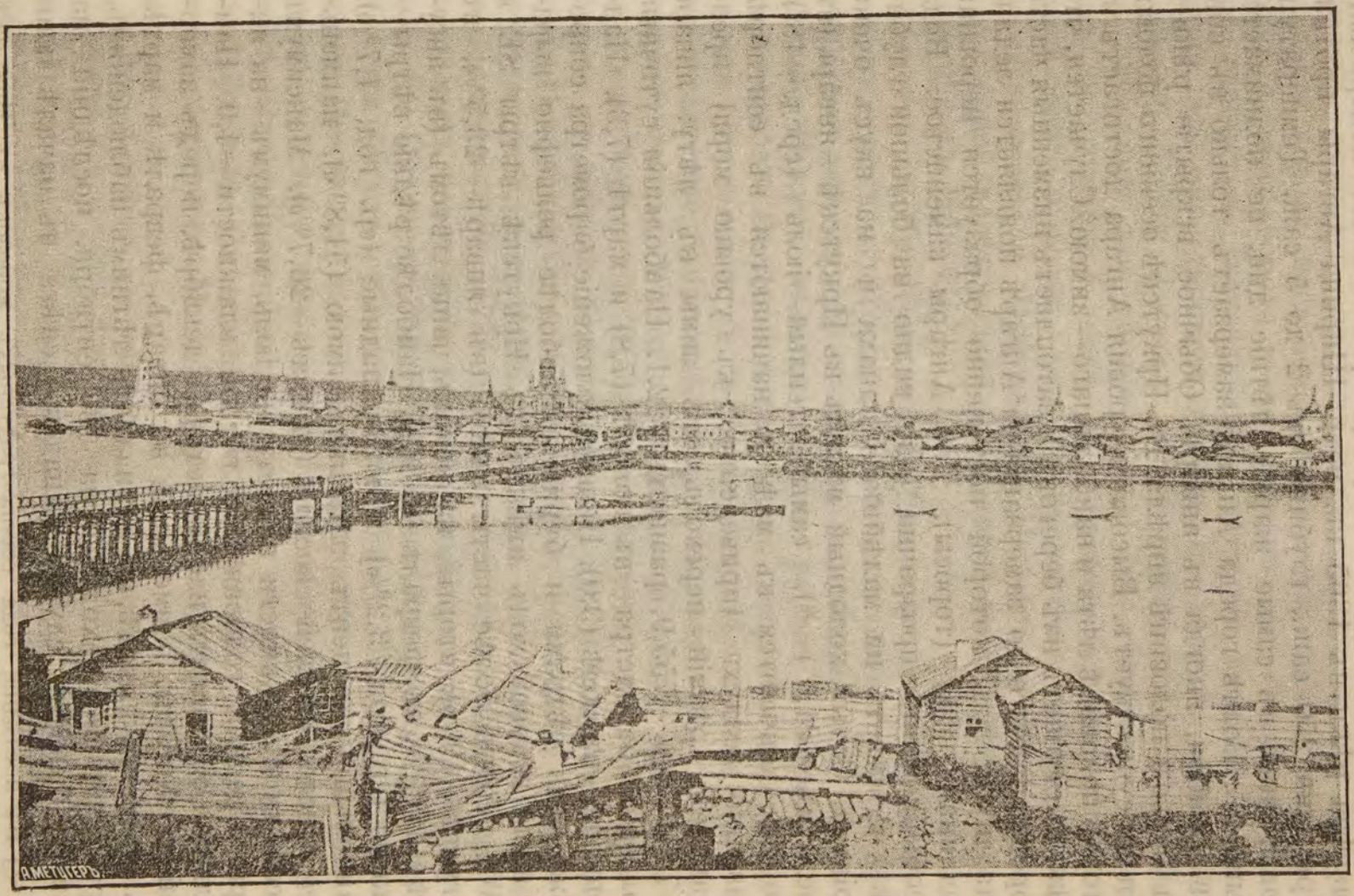

Видъ г. Иркутска (Vue de la ville d'Jrkoutsk).

дитъ до 1,67 метра въ секунду, при площади поперечнаго разрѣза рѣки въ 1365 кв. метр. Ширина Ангары противъ Иркутска 250 саж., глубина отъ 2 до 5 саж. Температура воды, даже въ самые жаркіе лѣтніе дни, не поднимается выше 9°. Возлѣ города Ангара замерзаетъ только въ концѣ декабря, иногда въ январѣ. Обычное вскрытіе рѣки—въ первой половинѣ апрѣля. Въ Иркутскѣ осенняго половодія не существуетъ. Высокаго уровня Ангара достигаетъ во второй половинѣ лѣта и наибольшаго—зимою. Случается, что рѣка выступаетъ изъ береговъ и затопляетъ низменныя части города. Задолго до замерзанія на Ангарѣ появляется ледянная шуга, изъ которой постепенно образуется неровная ледянная кора (торосы). Дно Ангары каменистое. Вода необыкновенно прозрачна (дно видно на большой глубинѣ), не имѣетъ ни малѣйшаго запаха и на вкусъ очень пріятна. Самый холодный мѣсяцъ въ Иркутскѣ—январь (въ среднемъ—21,6°) *), самый теплый—іюль (сред.+18°). Морозы кончаются въ маѣ и начинаются въ сентябрѣ. Давленіе воздуха (приведенное къ уровню моря) представляетъ рѣзкій переходъ отъ зимы къ лѣту: январь —778, іюль—755,9, разность—22,1. Наибольшія суточныя колебанія барометра—въ ноябрѣ (7,8) и мартѣ (7,3). Наименьшія—въ іюлѣ (3,0). Низкое положеніе барометра сопровождается вѣтрами и бурями. Наиболѣе рельефно выраженный годовой ходъ имѣютъ въ Иркутскѣ вѣтры SE и NW; первые болѣе часты зимою (въ январѣ—23,5%, въ августѣ—19%); вторые, напротивъ, чаще лѣтомъ (въ августѣ—19,3%, въ февралѣ—6,3%). Наиболѣе рѣдкіе вѣтры—южные (ср. год. 3,2%) и юго-западные (ср. год. 1,7%). Наибольшій процентъ затишья—зимою (51,8%), наименьшее число штилей—весной (въ маѣ—26,7%). Максимумъ абсолютной влажности падаетъ на іюль, минимумъ—на январь. Средняя годовая абсолютной влажности—4,9. Наибольшая облачность наблюдается въ декабрѣ, передъ замерзаніемъ Ангары, наименьшая въ январѣ, февралѣ и мартѣ. Въ среднемъ выводѣ, по двѣнадцати лѣтнимъ наблюденіямъ, первый снѣгъ приходится на 13 сентября, послѣдній—на 5 мая; бываютъ случаи выпаденія снѣга въ началѣ іюня

*) Въ послѣдніе года сороко-градусныхъ морозовъ въ Иркутскѣ не было.

и концѣ августа. Почва, на которой стоитъ Иркутскъ, черноземъ, подпочва—крупная и мелкая галька. Въ большей части города неглубоко подъ почвой находится вода. Восточная часть города и окружающія его горы имѣютъ почву глинистую, доставляющую хорошій матеріалъ для кирпича. Въ окрестностяхъ города, въ долинѣ, лежащей на лѣвомъ берегу Ангары, почва черноземная (поемный лугъ, служащій для выгона скота). Къ сѣверу на семь верстъ по городской землѣ, на правомъ берегу Ангары, тянутся болота и озера, уходящія къ востоку, гдѣ сходятся горы—*Пшеничная* и *Верхоленская*. На югъ за Ангарой и *Кайской* горой идетъ долина, по которой течетъ рѣчка *Кая*, впадающая въ Иркутъ *).

Ѣдущему въ Иркутскъ по Московскому тракту приходится, въ верстѣ отъ города, переѣзжать рѣку Иркутъ, по постоянному деревянному мосту. Въ недалекомъ отъ моста разстояніи Иркутъ дѣлится на два рукава и образуетъ *Двячій* островъ. Въ 1652 г., на этомъ островѣ, явившіеся сюда для сбора ясака съ бурятъ енисейскіе казаки, предводительствуемые боярскимъ сыномъ Иваномъ Походовымъ, построили зимовье. Мѣсто это заливается водой, вслѣдствіе чего, по распоряженію енисейскаго воеводы, казаки переселились на правый берегъ Ангары, гдѣ и выстроили, въ 1651 г., Иркутскій острогъ. Въ 1682 г. учреждено Иркутское воеводство, а въ 1686 г. острогъ возведенъ въ городъ Иркутскъ. Въ 1731 г. Иркутскъ наименованъ провинціальныхъ городомъ и воеводы замѣнены вице-губернаторами. 19 Октября 1764 г. учреждена Иркутская губернія и Иркутскъ сталъ губернскимъ городомъ. Въ 1683 г. учреждено Иркутское намѣстничество, послѣ чего Иркутскъ служилъ мѣстомъ пребыванія нѣсколькихъ намѣстниковъ (Якобій, Пиль, Лецано) и сибирскаго генералъ-губернатора Селифантова. Слѣдовавшій за послѣднимъ сибирскій генералъ-губернаторъ Пестель управлялъ Сибирью изъ Пе-

*) Для обстоятельнаго ознакомленія съ мѣстными климатическими условіями и географіей Иркутска и Иркутской губерніи слѣдуетъ прочесть: *Иркутскъ и Иркутская губернія. М. В. Загоскина. 1870 г.* и томъ II (1-й выпускъ) *Матеріаловъ по изслѣдованію землепользованія и хозяйственнаго быта сельскаго населенія Иркутской и Енисейской губерній.*—Обѣ книги имѣются въ Иркут. городск. публичной библіотекѣ.

тербурга. Во все время его генералъ-губернаторства управленіемъ Иркутской губерніей, въ предѣлы которой входили тогда нынѣшнія Забайкальская и Якутская область, завѣдывалъ губернаторъ Трескинъ, памятный своею энергичной, доходившей до жестокости, распорядительностью и борьбой съ мѣстнымъ купечествомъ, закончившейся увольненіемъ Пестеля и назначеніемъ сибирскимъ генералъ-гу-



М. М. Сперанскій.
(M. M. Speransky).

бернаторомъ Сперанскаго. Плодомъ полутора годовой службы въ Сибири, или, по болѣе вѣрному опредѣленію самаго Сперанскаго, его путешествія по Сибири, явилось, утвержденое 22 іюля 1812 г. въ законодательномъ порядкѣ: *Учрежденіе для управленія Сибирскихъ губерній*, раздѣлившее Сибирь въ административномъ отношеніи на *Западную* и *Восточную*. Центромъ управленія послѣдней, включавшей

въ себѣ губерніи Енисейскую и Иркутскую, съ областями Якутской и Забайкальской, а впослѣдствіе (съ 1858 г.) и весь Приамурскій край, служилъ городъ Иркутскъ. Въ немъ имѣлъ пребываніе генералъ-губернаторъ и находилось Главное Управленіе Восточной Сибири съ своимъ Совѣтомъ и отдѣленіями по всѣмъ отраслямъ мѣстнаго управленія. Первымъ генералъ-губернаторомъ Восточной Сибири былъ *А. С. Лавинскій*; затѣмъ—генералы *Сулима*, *Броневскій* и *Руперъ*. Съ 1848 по 1861 г. Восточной Сибирью управлялъ *графъ Н. Н. Муравьевъ-Амурскій*, которому Россія обязана пріобрѣтеніемъ Приам. края. За этимъ выдающимся государственнымъ дѣятелемъ слѣдовали *М. С. Корсаковъ* (1861—1870 г.), *Н. П. Синельниковъ* (1870—1874 г.), *баронъ П. А. Фредериксъ* (1874—1879 г.) и *Д. Г. Анучинъ* (1879—1884 г.). Въ 1884 г. генералъ-губернаторство Восточной Сибири подраздѣлено на Иркутское и Приамурское. Въ составъ перваго вошли Енисейская и Иркутская губерніи и область Якутская. Должность иркутскаго генералъ-губернатора съ 1884 по 1889 г. занималъ *графъ А. П. Игнатьевъ*. Его замѣнилъ нынѣшній генералъ-губернаторъ *А. Д. Горемыкинъ*. Въ 1887 г. упразднено временно остававшееся при иркутскомъ генералъ-губернаторѣ Главное Управленіе Восточной Сибири. Взамѣнъ его учреждены канцелярія генералъ-губернатора, Учебный Отдѣлъ и Горное Управленіе Восточной Сибири. Во главѣ мѣстнаго военнаго управленія стоитъ командующій войсками Иркутскаго военнаго округа. Должность эта соединена съ должностью генералъ-губернатора.

Со времени выдѣленія Приамурскаго края въ особое генералъ-губернаторство съ отдѣльнымъ военнымъ округомъ и благодаря росту Приамурскаго края въ культурномъ и экономическомъ отношеніи и развитію морского сообщенія Владивостока съ Одессой и Америкой, Иркутскъ утратилъ свое прежнее значеніе культурнаго и экономическаго центра Восточной Сибири. Связь его съ Енисейской губерніей, въ настоящее время, не идетъ дальше общности генералъ-губернаторскаго и нѣкоторыхъ другихъ управленій (акцизнаго, почтоваго, контрольной палаты). Въ отношеніи Якутской области Иркутскъ, благодаря ленской золотопромышленности и нѣкоторымъ другимъ условіямъ, сохранилъ еще

довольно значительное торговое вліяніе; тоже можно сказать и относительно западной половины Забайкальской области *).

Точныхъ статистическихъ свѣдѣній о населеніи Иркутска не имѣется. Число жителей слѣдуетъ считать, приблизительно, въ 50 т. (об. п.). Главная часть жителей мѣщане —русскіе православные. Ссыльный элементъ изъ разныхъ концевъ Россіи въ значительномъ числѣ. Осѣвшихъ въ городѣ инородцевъ почти нѣтъ. Бурята только появляются на городскихъ базарахъ для сбыта сѣна и хлѣба и закупа требующихся имъ предметовъ. Евреями Иркутскъ очень богатъ. Они проникли во всѣ слои здѣшняго общества и родившіеся или выросшіе здѣсь отличаются правильностью русскаго выговора и большимъ индеферентизмомъ къ своимъ религіознымъ и бытовымъ особенностямъ; среди зажиточныхъ и богатыхъ Иркутскихъ евреевъ переходъ въ православіе не портитъ отношеній ни съ членами семьи, ни съ прочими единовѣрцами. Польское возстаніе 1863 года оставило въ Иркутскѣ довольно значительную польскую колонію, въ настоящее время состоящую, преимущественно, изъ людей, ведущихъ торговыя дѣла, и ремесленниковъ. Когда то многочисленная и блиставшая знаніями и талантами интелегентная часть живущихъ въ Иркутскѣ поляковъ, въ настоящее время очень малочислена и съ каждымъ годомъ все болѣе рѣдѣетъ за смертью ея представителей. Иностранцевъ въ Иркутскѣ очень немного; изъ европейцевъ почти исключительно одни нѣмцы; французовъ одинъ или два; датчанъ двое; англичанъ и другихъ націй вовсе нѣтъ. Постоянно живущихъ въ Иркутскѣ китайцевъ человѣкъ около ста, исключительно мужчинъ. Живутъ китайцы совершенно обособленно. Занимаясь торговлей китайскими шелковыми, мѣховыми, бакалейными товарами и чаемъ, слывутъ за скупщиковъ вывозимаго изъ тайги золота. Помѣстнаго дворянства въ Иркутскѣ нѣтъ. Высшій кругъ, такъ называемаго, *общества*, состоитъ въ немъ изъ чиновниковъ и нѣ-

*) Для ознакомленія съ исторіей г. Иркутска можетъ служить очеркъ *„Иркутскъ. Его мѣсто и значеніе въ исторіи и культурномъ развитіи Восточной Сибири“*. Москва. 1896 г. Въ подсрочныхъ примѣчаніяхъ этой книги указаны источники по исторіи города; большинство книгъ имѣется въ Иркутской городской библіотекѣ.



Знаменскій монастырь въ Иркутскѣ.
(Le monastère Znamenski à Irkoutsk).

сколькихъ военныхъ, преимущественно—начальниковъ отлѣльныхъ частей и болѣе богатыхъ купцовъ, при чемъ стариннаго родовитаго купечества въ Иркутскѣ, въ настоящее время, тоже нѣтъ. Интелегенцію города составляютъ учителя и учительницы, врачи, адвокаты, нѣкоторая часть чиновниковъ канцеляріи генералъ-губернатора, судебныхъ учрежденій, акцизнаго управленія и податной инспекціи и нѣсколько офицеровъ генеральнаго штаба и военно-окружнаго суда, и проч. Ѣдущему въ Иркутскъ изъ Европейской Россіи необходимо свыкнуться съ мыслью, что онъ не

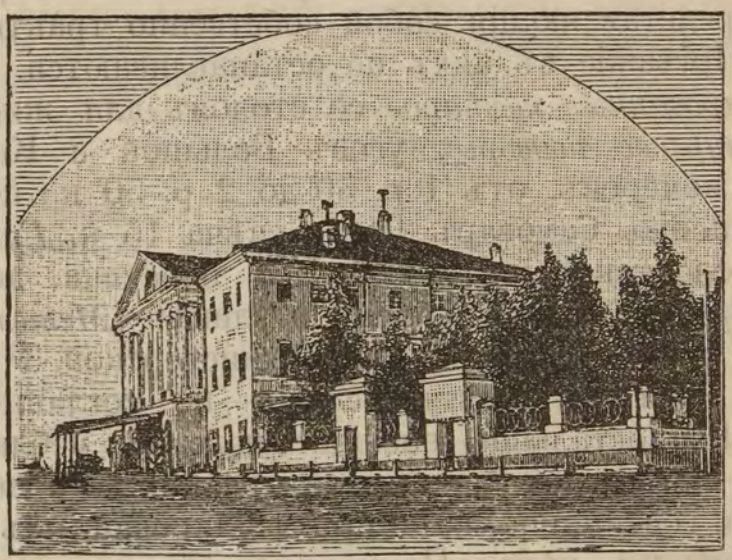

Домъ генералъ-губернатора (въ Иркутскѣ).
(La maison du général-gouverneur à Irkoutsk).

найдетъ въ этомъ городѣ удобнаго помѣщенія даже за большія деньги. Даже нетребовательнаго человѣка иркутскія гостинницы способны привести въ отчаяніе. Въ гостинницахъ—кровати съ грязными мочальными тюфяками, неудобная мебель, неисправные звонки, грубая и неумѣлая прислуга, отсутствіе вентиляціи, проистекающее отсюда зловоніе, темные корридоры, отвратительные ватеръ-клозеты и полное отсутствіе ваннъ. Ко всему этому полнѣйшая недисциплинированность публики, выражающаяся невниманіемъ не только днемъ, но и ночью къ спокойствію сосѣдей, и предпочтеніе, оказываемое содержателями гостинницъ шумному

и кутящему посѣтителю и постояльцу передъ людьми, желающими покоя и хотя бы самаго примитивнаго комфорта. Гостинницы съ ресторанами и номерами: *Деко* и *Сибирская*. Обѣ на Большой улицѣ. Въ первой изъ нихъ 28 номеровъ, отъ 75 к. до 5 руб. въ сутки; помѣсячно 20% скидки; во второй—23 номера отъ 1 р. до 3-хъ руб. въ сутки. Обѣды въ обѣихъ гостинницахъ изъ двухъ блюдъ 50 к., изъ 3-хъ —60 к.; самоваръ 10 к.; свѣча—15 к. Въ нижнемъ этажѣ *Сибирской* гостинницы нѣсколько номеровъ исключительно для кратковременныхъ,—преимущественно, ночныхъ посѣщеній. Этой цѣли служатъ и другія двѣ гостинницы: *Иркутскъ*, на Граматинской улицѣ, и *Европейская*, на Арсенальской улицѣ, представляющія собой собственно трактиры съ номерами. Пріѣзжіе въ нихъ не останавливаются.

Меблированныя комнаты со столомъ для живущихъ въ нихъ: *Амурское подворье*, уголъ Большой и Котельниковской; 16 номеровъ, отъ 1 р. 50 до 2 р. 50 к.; помѣсячно—по соглашенію. Самоваръ 10 к., свѣча 15 к. *Гутцайтъ*, на углу 6 Солдатской и Власьевскаго переулка, домъ Сироткина;—*Прокофьевой*, на Троицкой улицѣ;—*Метелевой*, уголъ Большой и 5 Солдатской, при кухмистерской. У трехъ послѣднихъ вывѣсокъ нѣтъ; условія—по соглашенію съ хозяевами. Все остальное, носящее названіе меблированныхъ комнатъ,—постоялые дворы или трактиры съ номерами.

Ни при гостинницахъ, ни при меблированныхъ комнатахъ коммиссіонеровъ нѣтъ. Посыльныхъ на улицахъ Иркутска также нѣтъ. Коммиссіи исполняются номерной прислугой или извозчиками.

Квартиры въ Иркутскѣ дороги и неудобны. Каменныхъ домовъ мало. Иркутскъ—преимущественно, деревянный городъ. Внутреннее размѣщеніе домовъ и квартиръ очень неудобное. Масса оконъ съ крайне узкими простѣнками. Двери среди стѣнъ и неудобно расположенныя большія печи довершаютъ неудобство. Дома плохо проконопачиваются, черныхъ половъ нѣтъ,—вслѣдствіе чего изъ оконъ и изъ подъ полу дуетъ. Форточекъ не дѣлаютъ, вентиляторы малы, а то ихъ и вовсе нѣтъ. Ватеръ-клозеты въ городѣ на перечетѣ и только—въ домахъ богатыхъ людей. Кухни отдѣлены отъ квартиръ или холоднымм сѣнями, или дворомъ. Входы съ улицы рѣдки, большею частью со двора, при чемъ ворота запираются рано и возвращающимся домой квартирантамъ нерѣдко приходится подолгу ожидать, на морозѣ въ 20—30 градусовъ, впуска ихъ домой.

Цѣны на квартиры въ послѣдніе два года сильно поднялись и все возрастаютъ. Въ центральной части города квартира въ пять сравни-

тельно небольшихъ комнатъ стоитъ 50 руб. въ мѣсяцъ. Квартира въ 25 рублей—три маленькихъ комнаты. Сезонъ найма квартиръ іюнь и іюль мѣсяцы. Въ остальное время года сколько нибудь удобную квартиру можно найти только случайно. Меблированная квартира—тоже дѣло случая и къ тому же довольно рѣдкаго. То, что сдается въ Иркутскѣ подъ названіемъ меблированныхъ квартиръ,—одна или двѣ комнаты, отдѣленныхъ отъ общей съ хозяевыми квартиры, съ поставленными въ эти комнаты кроватью, нѣсколькими вѣнскими стульями, зеркаломъ и ломбернымъ столомъ. Комода, шкафа, письменнаго стола и мелкой мебели, за рѣдкимъ исключеніемъ, не полагается. Одинокіе и небогатые люди, большею частью, нанимаютъ себѣ комнаты въ общей съ хозяевыми квартирѣ, со столомъ и прислугой отъ нихъ. Обходится это отъ 20 до 40 рублей въ мѣсяцъ.

Сдающіе квартиры рѣдко о томъ публикуютъ въ мѣстной газетѣ и ищущимъ квартиру приходится—распрашивать знакомыхъ, обходить улицы и читать ярлыки. Болѣе удобныя квартиры берутся на расхватъ и о нихъ заранѣе хлопочатъ. *Дачный* сезонъ въ Иркутскѣ продолжается мѣсяца два—два съ половиною,—съ конца мая до начала августа. Дачный раіонъ довольно обширенъ. Ближайшія дачи въ предмѣстьяхъ города: Рабочей Слободѣ и Глазковѣ. Въ первомъ изъ этихъ мѣстъ дачи обширнѣе и лучше устроены, обсажены садами. За то мѣстность здѣсь сырая и некрасивая, и мѣстъ для прогулокъ вблизи не имѣется. Въ Глазковѣ, въ особенности въ нѣкоторомъ отдаленіи отъ большой дороги,—воздухъ превосходный; лѣтняя жара умѣряется близостью Ангары; мѣстъ для прогулокъ, и притомъ въ живописной и разнобразной мѣстности, достаточно. Лучшая дачная мѣстность—долина Каи, въ 2-хъ верстахъ отъ города, съ деревнями Мельниковой и Медвѣдевой и, такъ называемыми, дачами Каминской, принадлежащими городскому обществу. Въ верстѣ отъ города, съ прекраснымъ купаньемъ въ Иркутѣ, дачи Бирюля; за то на Иркутѣ все лѣто масса мошекъ и комаровъ, отравляющихъ пребываніе въ этой, во всѣхъ другихъ отношеніяхъ, превосходной мѣстности. Изъ болѣе отдаленныхъ дачныхъ мѣстъ лучшія—деревни Пивовариха (10 верстъ отъ города), Смоленщина (9 вер.), Максимовщина (9 в.) и Олха (20 верстъ). Послѣдняя излюбленное мѣсто педагоговъ; здѣсь же находится дача мужской классической гимназіи. Прекрасное купанье въ быстрой и замѣчательно чистой горной рѣкѣ Олхѣ; кругомъ сосновый и лиственичный лѣсъ; мѣстность замѣчательно живописная, множество грибовъ, ягодъ, отличныя мѣста для охоты и рыбной ловли. Цѣна на дачи зависитъ, главнымъ образомъ, отъ мѣстности. Самыя дорогія дачи въ Рабочей Слободѣ, на Ушаковкѣ, отъ 200 до 300 р. за сезонъ. Въ Глазковѣ и на Каѣ—отъ 100 до 200 р. Есть и дешевле, но очень маленькія и неудобныя. Въ указаныхъ выше деревняхъ дачу (крестьянскую избу) можно имѣть рублей за 60 и дешевле.—*Отопленіе* въ Ирк. производится обыкновенными голанками. Только въ двухъ—трехъ учебныхъ заведеніяхъ да въ новыхъ торговыхъ помѣщеніяхъ устроено духовое отопленіе. Зимой натапливаютъ до невозможной температуры; 17 градусовъ считается иркутянами нормальной комнатной температурой; при 14°—зябнутъ и кутаются. Дрова пріобрѣтаются на Сѣнномъ базарѣ, возлѣ Ушаковки, куда доставляются въ базарные дни окрестными крестья-

нами, и въ дровянныхъ складахъ на набережной Ангары, близь канцеляріи генералъ-губернатора. Стоимость дровъ колеблется между 2 р. 75 к. и 4 р. 50 к. за сажень однополенныхъ (3/4 арш. длины). Самыя дорогія дрова березовыя. Выгоднѣйшее время для закупки дровъ—декабрь. При требованіи значительнаго количества всего выгоднѣе покупать непосредственно у крестьянъ, съ которыми можно сговорится на базарѣ или на постоялыхъ дворахъ.

Жизнь въ Иркутскѣ, вообще, очень дорога. Цѣны на припасы первой необходимости часто, иногда совсѣмъ неожиданно, сильно колеблятся, вслѣдствіе чего весьма трудно заранѣе опредѣлить сумму своихъ продовольственныхъ расходовъ. Послѣдніе годы цѣна на пудъ ржаной муки падала на городскомъ базарѣ до 30 к.; въ настоящее время она колеблется между 70 к. и 1 р., а бывали годы, и еще не такъ давно, когда цѣна на ржаную муку доходила до 2 р. 50 к., даже до 3 р. пудъ.—Мясо отъ 7 до 12 к. фунтъ; обыкновенно—10 к. Съ ноября по май мясо продается въ мороженномъ видѣ. Такъ называемое парное мясо зимою можно достать только по заказу. Изъ рыбъ—байкальскій *омуль* и разновидность омуля *селенга* продается исключительно въ соленномъ видѣ, отъ 12 до 20 к. штука. Это, какъ уже и было говорено выше, любимѣйшая пища мѣстнаго населенія. Послѣ омуля наиболѣе популярная въ Иркутскѣ рыба—харіусь (любима и въ Томскѣ). Байкалъ доставляетъ прекрасную осетрину, ленковъ, налимовъ. Цѣна на эти рыбы довольно высока и крайне измѣнчива. Появляющаяся на базарѣ дичь разнообразна: рябчики, куропатки, тетерева, утки, зайцы, дикія козы. Опредѣленныхъ цѣнъ не существуетъ и, во всякомъ случаѣ, цѣны не ниже столичныхъ. Овощами, за исключеніемъ картофеля, капусты и огурцевъ, Иркутскъ не богатъ и онѣ дороги. Всѣ эти продукты, а равно и мелочные припасы пріобрѣтаются, главнымъ образомъ, на двухъ городскихъ базарахъ—Хлѣбномъ и Мелочномъ. Главные базарные дни—понедѣльникъ и пятница. Въ воскресные и праздичные дни торговля на базарахъ не производится. Самое оживленное время базарной торговли отъ 8 до 10 ч. утра.

Печеный хлѣбъ и всякаго рода печенье продаются въ пяти *булочныхъ—кондитерскихъ*: *Ходкевича*—на Большой улицѣ и на площади хлѣбнаго базара; *Штеніель*—на углу Большой и Котельниковской улицы; *Карбышева*,—на углу Большой и 2 Солдатской и *Функе*—на Арсенальской улицѣ. Цѣны: бѣлый французскій хлѣбъ и вѣнскій пеклеван-

ный вѣсомъ въ 1 ф.—7 к. Разнаго рода хлѣбъ меньшаго вѣса—5 к. Торты отъ 5 р.; конфекты—1 р. 50 к. фунтъ. Лучшія колбасныя заведенія: Шагалова и К°, на Мелочномъ базарѣ, и Метцгеръ—на Большой улицѣ.

Особенно дороги въ Иркутскѣ привозные пищевые продукты и припасы. Сахаръ отъ 24 до 28 к. ф. Сыръ русскій—60 к., швейцарскій 1 р. 20 к. Закуски всѣ на 50 и 60% дороже московскихъ цѣнъ. Такая же разница въ цѣнахъ и на всѣ другіе бакалейные товары. Вина, преимущественно, русскія—крымскія и кавказскія и иностранныя не выше среднихъ сортовъ—противъ московскихъ цѣнъ дороже на 40—50%. Качество и подборъ товара въ лучшихъ бакалейныхъ магазинахъ вполнѣ удовлетворительны. Лучшія фирмы на Большой улицѣ: *И. А. Мыльниковъ, бр. Кузнецовы, Щелкуновъ и Метелевъ, Пахаловъ и Севастьяновъ.* Всѣ названныя бакалейныя фирмы торгуютъ и чаемъ; но чай лучше пріобрѣтать въ спеціально чайныхъ магазинахъ: Пятидесятникова, Колыгина, Нѣмчинова. Всѣ они—на Баснинской улицѣ, въ домѣ Нѣмчинова, возлѣ Мелочнаго базара. Самая бойкая и хорошо поставленная чайная торговля въ розницу *Лукиной и Горшкова* на Ивановской улицѣ, между магазинами Второва и Стахѣева.

Пріѣзжіе, обыкновенно, покупаютъ чай у китайцевъ на Пестеревской и Котельниковской улицахъ, но скоро въ этомъ раскаиваются, такъ какъ у китайцевъ чай дороже и нерѣдко съ разными подмѣсями.

Въ Иркутскѣ цѣна на хорошій черный байховый чай отъ 1 р. 60 к. до 3 р. фунтъ. За 2 р. можно имѣть очень хорошій чай. Пріѣзжему изъ Россіи къ чаю продающемуся въ Сибири приходится привыкать, такъ какъ чай этотъ, будучи по качеству своему несравненно лучше, чище московскаго чая, не обладаетъ той сортировкой, ароматомъ и вкусомъ, которые искусственно придаются ему московскими чаеторговцами и входятъ въ привычку потребителя.

Въ отношеніи приготовленія пищи Иркутскъ оставляетъ желать очень много. Полное отсутствіе не только хорошихъ, но даже сносныхъ поваровъ. Кухарки самоучки—истинное несчастіе для хозяекъ, по своей неумѣлости, грубости, нетрезвому поведенію и недобросовѣстности. Въ случаѣ какихъ либо праздничнымъ пріемовъ въ Иркутскѣ, даже люди съ большимъ достаткомъ, прибѣгаютъ къ, такъ называемымъ, *престольникамъ*, которые берутъ на себя изготовленіе обѣда или ужина со всей сервировкой и прислугой. Лучшими престольниками считаются здѣсь *Серебренниковъ* и *Юнгъ*. Сравнительно лучшіе рестораны при гостинницахъ Деко и Сибирской. Но въ этихъ ресторанахъ столъ и сервировка очень плохи. Вообще, человѣку, любящему хорошо поѣсть, въ Иркутскѣ придется отказаться отъ этого удовольствія. За то при всѣхъ праздничныхъ и торжественныхъ случаяхъ иркутяне возмѣщаютъ недостатки кухни

обиліемъ всевозможныхъ закусокъ, водокъ и винъ. Въ отношеніи послѣдняго—количество, опять таки, преобладаетъ надъ качествомъ.

Освѣщеніе въ городѣ—керосиномъ и свѣчами. Цѣна на керосинъ въ послѣднее время поднялась до 15 и даже 17 к. фунтъ. Продается керосинъ у *Отрыганьева*, на Пестеревской, *Козырева* и *Бархатова*, на Мелочномъ базарѣ, и *Сапожникова*, на Арсенальской. Стеариновыя свѣчи во всѣхъ бакалейныхъ магазинахъ; Крестовникова—28—30 к., Невскаго завода—32, 35 к. фунтъ. Комнатная прислуга, за рѣдкимъ исключеніемъ, женская. Ни конторъ, ни коммиссіонеровъ по найму прислуги въ Иркутскѣ нѣтъ. Нормальная плата горничной, кухарки и няни—8—10 р. въ мѣсяцъ на хозяйскомъ содержаніи. Кучера и дворники получаютъ 18—20 р. на своемъ содержаніи. Поваровъ и лакеевъ мало; получаютъ они отъ 15 до 80 р. на хозяйскомъ содержаніи. По своимъ качествамъ иркутская прислуга не можетъ удовлетворить даже самыхъ неприхотливыхъ требованій (Не многимъ лучше, впрочемъ, прислуга и въ другихъ сибирскихъ городахъ).

Почтово-телеграфная контора находится на Почтамтской улицѣ и дѣйствуетъ на основаніи общихъ почтово-телеграфныхъ правилъ. Почтовая контора часто бываетъ переполнена и приходится по долгу ждать; во избѣжаніе этого лучше всего приходить для сдачи корреспонденціи между 1 ч. и 2 или утромъ къ 9 ч. На телеграфѣ слѣдуетъ избѣгать времени отъ 4 до 6 ч. по полудни, такъ какъ въ эти часы передаются телеграммы мѣстныхъ отдѣленій Государственнаго и Сибирскаго банковъ и частному отправителю приходится долго ждать.

Телефонная сѣть достаточно развита. Имѣется до 300 абонентовъ. Иркутскъ соединенъ телефонами съ пригородомъ Лисихой (двѣ версты отъ города), въ которой находятся винные склады, селеніемъ Лиственичнымъ (60 вер. отъ Иркутска на берегу Байкала, телефонъ пароходства Нѣмчинова); суконной фабрикой Бѣлоголовыхъ въ с. Тельше (60 верстъ) и фарфоровой фабрикой Перевалова, въ 100 вер. отъ города.

Биржевые извозчики (легковые) въ Иркутскѣ довольно сносные. Стоятъ на биржахъ и услугъ своихъ не навязываютъ. Плата днемъ: конецъ 20 коп., часъ 40 к,; ночью вдвое; за день 3 рубля. Частные экипажи не затѣйливы—пролетки въ одну лошадь и тележки—плетушки; колясокъ и каретъ очень мало и утилизируется этотъ родъ экипажей, преимущественно, на свадьбахъ.

Изъ Иркутска идутъ пять почтовыхъ трактовъ: московскій, первая станція Бокова въ 13½ в., якутскій—Хомутова 21 в., ангарскій—Урикъ 18 в., байкальскій—Патраны 20 в.

и круго-байкальскій—Введенщина—25 вер. Кромѣ почтовыхъ лошадей, много вольныхъ.

Пароходное сообщеніе вверхъ по Ангарѣ, съ Лиственичнымъ на Байкалѣ и Усольемъ, Бархатовымъ, г. Балаганскомъ и Николаевскимъ желѣзодѣлательнымъ заводомъ внизъ по теченію Ангары. Ни дни, ни часы прихода и отхода пароходовъ не опредѣлены. Вслѣдствіе быстраго теченія Ангары пароходъ отъ Иркутска до Лиственичнаго идетъ отъ 16 до 20 часовъ, обратно—4 часа. Проѣздъ до Лиственичнаго на лошадяхъ—6 часовъ. До Усолья паро-

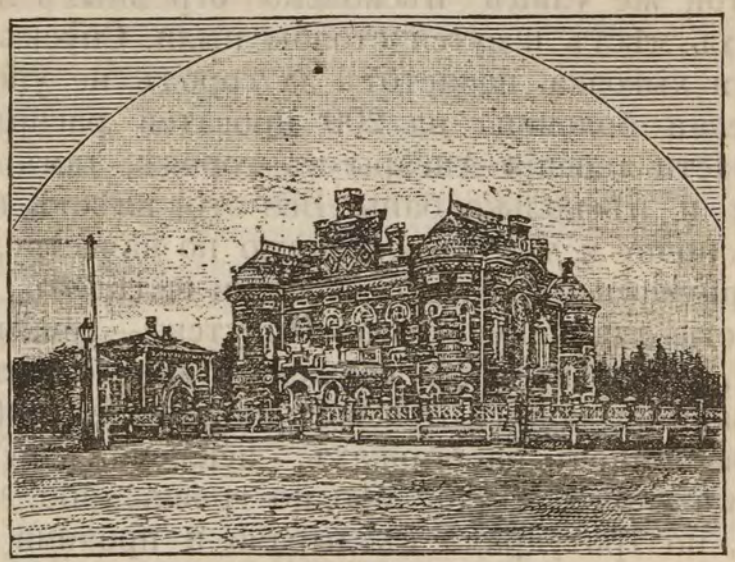

Музей (въ Иркутскѣ).
(Le musée à Jrkoutsk).

ходъ идетъ отъ 3 до 4 часовъ, обратно—около сутокъ. Рейсъ отъ Иркутска до Николаевскаго завода и обратно продолжается 9—10 сутокъ. Плата за проѣздъ на пароходѣ: отъ Иркутска до Лиственичной—1 кл. 2 р., 2 кл. 1 р. 50 коп., 3 кл. 1 р. Отъ Иркутска до Николаевскаго завода въ 1 кл. 18 р., во 2 кл. 12 р.

Иркутскъ—одинъ изъ самыхъ неблагоустроенныхъ губ. городовъ. Нѣтъ ни одной замощеной или шоссированной улицы. Тротуары деревянные съ уступами, дырами, порогами и провалами. Освѣщеніе улицъ производится керосиномъ; скудно по числу фонарей и въ высшей степени не-

исправно. Ни водопроводовъ, ни хотя бы самой примитивной канализаціи не существуетъ. Благодаря немощеннымъ улицамъ въ сухое время, въ особенности весной, когда дожди перепадаютъ рѣдко, а вѣтры сильны и часты, пыль на улицахъ ужасная; осень обыкновенно—сухая, теплая. Вѣтеръ осенью въ Иркутскѣ явленіе рѣдкое и пыль, подымаемая уличной ѣздой, неподвижно стоитъ въ воздухѣ; лѣтомъ во время дождей на нѣкоторыхъ улицахъ образуются непроѣздныя, долго невысыхающія болота; за то на болѣе высокихъ мѣстахъ грязь быстро высыхаетъ и нерѣдко на одной и той же улицѣ нѣсколько огромныхъ лужъ, а съ просохшихъ мѣстъ несутся столбы пыли. Спускъ нечистотъ въ рѣки и вывозка нечистотъ за городъ не упорядочены. Кузнецовская больница на 200 кроватей расположена въ верхней части теченія Ангары въ городѣ, тамъ же вблизи находится и нѣсколько бань. Все это, вмѣстѣ взятое, загрязняетъ почву и ту, превосходную по качеству, воду, которою Иркутскъ въ такомъ изобиліи надѣленъ. Но истинное несчастіе для живущихъ въ Иркутскѣ—темныя дождливыя ночи, когда въ виду долженствующаго быть луннаго свѣта фонари не зажигаются и приходится идти (съ 7—8 ч. вечера извощиковъ на биржахъ, исключая двухъ биржъ на Большой улицѣ, нѣтъ) либо по грязи, либо, что, пожалуй, хуже, по тротуарамъ съ дырами и прочими сюрпризами. Ямы, выкапываемыя при перемѣнѣ телеграфныхъ и телефонныхъ столбовъ и при постройкахъ, ничѣмъ не ограждаются, ровно какъ и наваленныя при строющихся домахъ камни, бревна, доски и кучи мусора. Грабежи въ темныя ночи—дѣло заурядное и ходить ночью безъ револьвера не слѣдуетъ.

Городскими санитарными дѣлами вѣдаетъ состоящая при городскомъ управленіи санитарная коммисія. Изъ собранныхъ послѣднею свѣдѣній видно, что Иркутскъ одолѣваютъ всякаго рода болѣзни, преимущественно—заразныя и эпидемическія, и что смертность въ немъ колеблется между 37,8 и 50% pro mille. Въ особенности сильна дѣтская смертность.

Лѣчебныхъ заведеній въ Иркутскѣ пять: Кузнецовская гражданская больница,—главный врачъ Павелъ Петровичъ Асташевскій, при этой больницѣ имѣется отдѣленіе душевно больныхъ,—врачъ Владиміръ Апполоновичъ Брянцевъ; мѣщанская Солдатовская больница,—врачъ Николай Владиміровичъ Знаменскій; дѣтская Ивано-Матренинская больница Базановыхъ,—врачъ Григорій Ильичъ Губкинъ; военный

госпиталь,—главный врачъ Николай Васильевичъ Прибылевъ и Михѣевская лечебница для приходящихъ,—врачъ Николай Владиміровичъ Знаменскій. При Михѣевской лечебницѣ городское управленіе содержитъ оспенный кабинетъ и телятникъ. Оспопрививаніе безплатное. Пріемъ амбулаторныхъ больныхъ при Михѣевской лечебницѣ, а равно при Кузнецовской и дѣтской больницѣ Базановыхъ—безплатный.

Безплатно лечатъ больныхъ, какъ приходящихъ, такъ и на дому городскіе врачи Константинъ Марковичъ Жбановъ, Николай Владиміровичъ Знаменскій и Николай Семеновичъ Фельдгунгъ. Кромѣ вышеназванныхъ врачей, въ городѣ практикуютъ врачи:

Болотовъ Аполинарій Дмитріевичъ, *Вотинцевъ* Василій Евдокимовичъ, *Зисманъ* Вѣра Григорьевна, *Зисманъ* Леонтій Соломоновичъ, *Казанцевъ* Леонидъ Прохоровичъ, *Кулишинъ* Иванъ Петровичъ, *Ковришинъ* Филаретъ Спиридоновичъ, *Ковришина* Анна Семеновна, *Красиковъ* Ананій Федоровичъ, *Маковецкій* Николай Емельяновичъ, *Мендельсонъ* Михаилъ Яковлевичъ, *Пономаревъ* Николай Петровичъ, *Покрышкинъ* Петръ Семеновичъ, *Пахаруковъ* Дмитрій Ѳеофановичъ, *Рубецъ* Александръ Савичъ, *Русановъ* Константинъ Иннокентьевичъ, *Тыжновъ* Сосѳенъ Порфировичъ, *Цихановскій*, *Сельтовъ* Михаилъ Александровичъ, *Брониковскій* Иванъ Ипполитовичъ, *Ивановъ* Николай Никитичъ, *Ельяшевичъ* Борисъ Акимовичъ, *Пескинъ* Яковъ Анисимовичъ *).

Ветеринарные врачи: Троицкій Иннокентій Семеновичъ, *Жахановичъ* Яковъ Макаровичъ.

Повивальныя бабки: Подгорбунская, Жакова, Никитина, Колмакова, Казаринова, Филипповичъ, Чернякова, Полтавцева, Пахарукова, Каршина, Янковская, Васильева, Круглихина, Осокина, Яхонтова, Фредериксъ, Тимашева, Ликомкина, Попова.

Аптекъ 3: Жарниковой, на Большой улицѣ, Михѣевская, на Баснинской улицѣ, Писаревскаго, на площади Хлѣбнаго базара. Аптекарскихъ магазиновъ 2—Воллернера и Патушинскаго **).

Въ Иркутскѣ два клуба—общественное собраніе и военно-офицерское. Театръ, построенный въ 1872 г. на средства Нѣмчинова и Базанова, сгорѣлъ 27 августа 1891 г. Въ настоящее время на собранную сумму генералъ-губернаторомъ А. Д. Горемыкинымъ строится новый каменный театръ, по проекту академика Шретера;—театръ обѣщаетъ быть красивымъ и удобнымъ. Стоимость его будетъ около 250/т. р., —постройка окончится къ осени 1897 г. Съ 1893 г. театральное дѣло въ Иркутскѣ находится въ рукахъ антрепренера Н. И. Вольскаго. На нынѣшній сезонъ $189^{6}/_{7}$ г. труппа имъ сформирована—хорошая и многочисленная. Спектакли даются 4 раза въ недѣлю. Театръ пока помѣщается въ

*) Въ виду частой перемѣны квартиръ не помѣщаемъ адресы врачей. Почти всѣ врачи имѣютъ телефоны, а потому адресы можно узнать по телефону отъ нихъ самихъ, либо въ аптекѣ. Вообще, въ Иркутскѣ узнать чей либо адресъ не трудно.

**) Свѣдѣнія объ обществахъ, учебныхъ заведеніяхъ и проч. Иркутска помѣщены ниже—въ „Адресномъ отдѣлѣ“.

деревянномъ зданіи, вторично уже построенномъ, такъ какъ первое сгорѣло въ февралѣ 1895 г. **Сады:** *Интендантскій*, принадлежащій городскому обществу; лѣтомъ иногда устраиваются въ немъ гулянья. На *Циклодромѣ* общества велосипедистовъ; лѣтомъ здѣсь—гулянья и гонки.

Зимой—*катокъ* частнаго предпринимателя, на Большой улицѣ.

Лѣтомъ главное развлеченіе остающихся въ городѣ—поѣздка загородъ, какъ въ Иркутскѣ говорятъ, *въ поль*. Нѣтъ въ Россіи другого города, гдѣ лѣтомъ въ праздничный, свободный для трудящагося люда день, происходило-бы такое почти поголовное выселеніе горожанъ *въ поль*. Идутъ, ѣдутъ кто на чемъ можетъ, и на берегу Иркута, Каи, Ангары, въ лѣсу у ключей, располагаются таборомъ и, проведя тамъ весь день, набравшись свѣжаго, хорошаго воздуха, освѣживъ свои легкія, поздно вечеромъ гурьбой возвращаются въ городскую пыль и духоту.—Вообще, для загородныхъ прогулокъ окрестности Иркутска по своему разнообразію и живописности представляютъ большую привлекательность. Въ виду частыхъ перемѣнъ погоды и быстраго охлажденія воздуха, при прогулкѣ нѣсколько отдаленной и въ особенности къ ночи, необходимо запасаться верхнимъ, болѣе или менѣе теплымъ платьемъ. Любителямъ красивыхъ видовъ особенно рекомендуется поѣздка на *Верхоленскую гору* (въ 10 верстахъ отъ города) по почтовому Ангарскому тракту. У самаго города видъ съ Кайской горы, въ особенности при восходѣ солнца, и видъ съ набережной Ангары въ Знаменскомъ предмѣстье, при заходѣ солнца.

Произведеніями искусствъ Иркутскъ крайне бѣденъ. У В. П. Сукачева на дачѣ около 50-ти картинъ русскихъ и иностранныхъ мастеровъ. Изъ числа этихъ картинъ нѣсколько первоклассныхъ. Нѣсколько картинъ Айвазовскаго и картина „Видъ Волги“ покойнаго Васильева въ домѣ Д. В. Плетюхина, на Амурской улицѣ. Образа иконостаса въ новомъ соборѣ кисти художника Макарова. Вотъ и все, что имѣется въ Иркутскѣ заслуживающаго вниманія любителя живописи. Въ архитектурномъ отношеніи до нѣкоторой степени интересна Крестовоздвиженная (Крестовская) церковь и весьма удаченъ новый театръ. Зодчество совершенно отсуствуетъ. Старинныхъ, антикварныхъ вещей и въ поминѣ нѣтъ.

Церквей въ Иркутскѣ православныхъ 21 (изъ нихъ 19 камен.), 2 часовни, 1 римско-католическій костелъ, 1 лютеранская кирка, 2 еврейскихъ синагоги.

Въ окрестностяхъ Иркутска находятся два монастыря: —**Знаменскій**, женскій, 2-го класса, въ 1 в.; основанъ въ 1693 г.; монашествующихъ въ немъ 28, послушницъ болѣе

100; при монастырѣ—училище. **Вознесенскій**, мужской монастырь, 1-го класса, на р. Ангарѣ, въ 4 вер. отъ города. Основанъ въ 1672 г. Строителями были боярскій сынъ Иванъ Максимовъ и старецъ Герасимъ. Церквей въ монастырѣ 6. Въ одной изъ нихъ—теплой церкви Успенія—покоятся въ серебряной ракѣ мощи св. Иннокентія, перваго Иркутскаго епископа. Въ память перенесенія ихъ изъ Иркутска бываетъ ежегодно 9 февраля крестный ходъ. Монастырь обнесенъ каменной оградой съ 3 башнями. Настоятель его носитъ санъ архимандрита. Монашествующихъ въ немъ 17 человѣкъ, послушниковъ болѣе 80. При монастырѣ—школа для дѣтей духовнаго званія.

Фабричная и заводская промышленность развита въ Иркутскѣ слабо. Въ 1893 г. въ немъ было 12 кожевенныхъ заводовъ, 3 мыловаренныхъ, 4 водочныхъ, 3 пивоваренныхъ, 2 дрожжевыхъ, 1 табачная фабрика, 1 спичечный, 2 лѣсопильныхъ, 19 кирпичныхъ, 1 гончарный заводъ и проч. Общая сумма производства всѣхъ фабрикъ и заводовъ едва превышала 615,025 руб.

Гораздо важнѣе значеніе Иркутска въ торговомъ отношеніи,—уже потому, что онъ является главнѣйшимъ транзитнымъ пунктомъ по торговлѣ Европейской Россіи съ Китаемъ и торговымъ центромъ для всей Восточной Сибири. Среднимъ числомъ въ Иркутскъ до сихъ поръ ежегодно привозится разнаго рода товаровъ на сумму до 11½ милліоновъ рублей, въ томъ числѣ—галантерейныхъ и мануфактурныхъ товаровъ на 8 м. Вывозится-же изъ него на сумму до 4½ м., такъ что въ немъ остается, распродается и отправляется по губерніи на сумму до 7,000,000 руб. О количествѣ и стоимости транзита можно судить потому, что однихъ таможенныхъ пошлинъ взыскивалось до сихъ поръ съ азіатскихъ товаровъ, проходящихъ черезъ Иркутскъ, не менѣе 2½ милл. руб. ежегодно.

Общая сумма доходовъ Иркутска на 1896 г. была исчислена по смѣтѣ въ 303,536 р,, а расходовъ—320,763 р. Изъ этого на содержаніе городскаго управленія назначено 62,078 р.. т. е. 19½ проц., почти пятая часть всѣхъ расходовъ, тогда какъ на благоустройство города исчислено только 27,786 р. (менѣе 8 проц.), на народное образованіе 40,000 р. (до 12 проц.), на санитарную часть 5,601 р. (около 1½ проц.) и на общественное призрѣніе—ничего.

Въ Иркутскѣ также находится могила извѣстнаго писателя—историка, этнографа и публициста Афонасія Прокопьевича Щапова, родивш. въ 1830 г. (въ с. Ангѣ, Верхоленскаго окр.) и умершаго 13 марта 1874 г. въ Иркутскѣ. Это былъ одинъ изъ высоко-даровитыхъ русскихъ людей. На могилѣ его Восточн. Сиб. отд. Географ. общ. въ 1886 г.

поставленъ памятникъ съ надписью: — „Писателю Родина. Афонасій Прокопьевичъ Щаповъ 1830—1876 г.г.“.

Иркутская губ. Размѣры нашей книги лишаютъ насъ возможности говорить подробно о каждомъ округѣ всѣхъ сибирск. губ. и областей. Поэтому мы даемъ краткія свѣдѣнія обо всей Иркутск. губ. Лежитъ она между 51° и 62° и 30′ с. ш. и 96° и 107° в. д. (отъ Гринвича). Занимаетъ пространство въ 703.650.3 кв. верстъ.

Граничитъ съ с. и с.—в. Якутской обл., съ в. и ю.—в. Забайкальской и оз. Байкаломъ, съ ю.— Китайскими владѣніями (Монголіей), съ з. и с.—з. Енисейской губ. Поверхность ея возвышенная; состоитъ,



Тунгусъ.
(Un toungouse en voyage sur un cerf).

преимущественно, изъ горныхъ цѣпей и отроговъ. Наибольшую возвышенность составляютъ прилегающіе на югѣ губерніи отроги Саянскаго хребта, составляющіе границу Китайской имперіи. Высшая точка ихъ—Мунгу-Сардыкъ поднимается на русско-китайской границѣ до 11,452 ф. Соединяясь къ востоку съ такъ называемыми Тункинскими горами, покрывающими почти половину Иркутскаго округа, а къ сѣверо-востоку съ грядою горъ Байкальскихъ, продолжающихся отлого къ сѣверу до праваго края группы Приленскихъ горъ, отроги хребта этого въ сѣверной половинѣ губерніи, между рѣками Ангарою и Леною, образуютъ довольно большое, изрѣзанное хребтами плоскогорье, подъ

названіемъ Тунгузской плоской возвышенности, которая и служитъ водораздѣломъ между бассейнами—Ангарскимъ и Ленскимъ. Въ общемъ губернія представляетъ собою продолговатую, удлиняющуюся къ востоку фигуру, приподнятую на югѣ хребтами горъ. а къ сѣверо-западу постепенно понижающуюся и представляющую изрѣдка незначительныя, съ довольно разнообразнымъ характеромъ, степныя мѣста. Наиболѣе высокаа гора въ Иркутской губерніи Хэмаръ-Дабанъ, лежащая къ югу-западу отъ г. Иркутка въ 120 верстахъ; высота ея опредѣляется въ 8,941 ф. надъ уровнемъ моря. Губернія богата лѣсами, преимущественно—хвойными. На склонахъ Саянскаго хребта растительность прекращается на высотѣ 7,300 рус. ф. Населеніе губ., по свѣдѣніямъ 1892 г., простиралось до 465,428 д. об. пола (изъ нихъ 249,151 м. и 216,277 ж.). Учебныхъ заведеній 420. Въ 1894 г. учащихся въ учебн. заведеніяхъ было 11,587 (8,325 мальчиковъ и 3,262 дѣв.). Занятіе жителей земледѣліе, скотоводство, огородничество, извозный промыселъ, рыболовство, постройка судовъ для сплава по Ленѣ (нѣкоторыя мѣстности Верхоленскаго окр.), почтовая гоньба, звѣроловство, золото-промышленность и пр. Заводовъ и фабрикъ числилось въ Иркутскѣ въ 1893 г. 116; рабочихъ было 2,235. Сумма производства свыше 2 милл. руб. Заводы—кожевенные, кирпичные, винокуренн., 2 суконныя фабрики, фарфоро-фаянсовыя, желѣзо-дѣлательный заводъ, стеклянные и др. Ярмарки слѣдующія: въ Верхоленскомъ окр. *Никольско-Кичуйская*, съ 1-го по 15 мая, *Никольская* въ с. Рудовскомъ съ 15 по 19 мая, *Нижне-Слободская* въ селѣ того же названія съ 1 января; *Хоготовская* въ селѣ того же названія съ 15 по 20 мая; *Ольхонская* на берегу оз. Байкалъ, въ Куркутѣ; въ Киренскомъ окр.: ярмарки въ селахъ *Орлингскомъ*—въ концѣ мая и началѣ іюня; *Усть-Кутскомъ* съ 21 по 24 мая, *Марковскомъ* съ 21 мая по 28 мая; *Макаровскомъ* съ 27 по 30 мая; въ г. Киренскѣ съ 10 мая по 10 іюня; *с. Витимскомъ* съ 13 по 19 іюня; *Мухтуйскомъ* съ 14 по 20 іюня и друг.

Инородцы въ губ. составляютъ около 21% населенія. Самые значительные—буряты и тунгусы. Въ меньшинствѣ—татары, сойоты, уріанхи, карагасы и друг.

До Иркутска трактомъ: отъ Томска 1564¼ в., отъ Красноярска 1008, Канска 792 в., Нижнеудинска—484 в.

За Иркутскомъ слѣдуютъ станціи:

Патроновская (Patronorskaia), 23 в. (verstes)

Тальницкая (Talnitskaia), 20 в. Здѣсь фаянсовый заводы.

Лиственничная (Listvinitschnaia), 63 в. Село при истокѣ р. Ангары изъ оз. Байкала. Здѣсь двѣ пристани пароходныхъ обществъ. Телеграфъ. Въ полутора верстахъ отъ села—таможенная застава. Отъ Лиственничной до Мысовской станціи (тамъ есть почтово-телеграфное отдѣл. и гостинница на пристани. Оттуда до Боярской—на лошадяхъ). Здѣсь курьезъ: за стрѣльбу голубей взимаютъ 10 р. штрафа, или

отбираютъ ружье. Переправляются на пароходахъ чрезъ оз. Байкалъ. О немъ мы уже говорили выше. Отмѣтимъ еще, что названіе Байкалъ происходитъ отъ монгольскаго слова *Бай-куль*, что значитъ—богатое озеро (по китайски оно зовется „*Пэхой*"—сѣверное море, у тунгузовъ—*Ланъ*).

Въ концѣ октября или въ началѣ ноября Байкалъ замерзаетъ. Во время вскрытія и замерзанія Байкала дорога проходитъ по южному берегу озера, кругомъ него; на этой дорогѣ, представляющей много живописныхъ мѣстъ, находятся слѣдующія станціи:

Веденская	24
Мотская	20
Большая губа	21
Култукская	23
Муравьево-Амурская	17
Утуликская	16
Муринская	24
Снѣжинская	20
Выдренская	17
Переемная	24
Малиновская	14
Мишихинская	15
Мысовская	25
Боярская	19
	279

По этому пути сообщеніе производится, какъ уже и было сказано, преимущественно, во время вскрытія и замерзанія Байкала. Лѣтомъ предпочитается пароходное сообщеніе между станціями Лиственничной и Мысовской, о которомъ говорили выше. Зимою отъ станціи Лиственничной сообщеніе производится черезъ станцію Мишихинскую, на разстояніи 45 верстъ. Въ Лиственничной есть гостинница противъ пристани, не особенно хорошая.

На берегу оз. Байкала находится также Посольскій Спасо-Преображенскій монастырь, основан. въ 1681 г. въ видѣ молитвеннаго дома ддя первыхъ проповѣдниковъ христіанства въ Забайкальѣ. Теперь храмовъ въ монастырѣ 2 каменныхъ. Монастырь обнесенъ каменной стѣной. Въ немъ 2 каменныхъ и 6 деревянныхъ корпусовъ. Миссіонерское училище, богадѣльня. Здѣсь имѣетъ резиденцію викарный епископъ. Близъ монастыря—село Посольское, гдѣ есть церковь и миссіонерская часовня.

Боярская (Boiarskaia), 23 в., на берегу озера Байкала, временный телеграфъ съ мая по ноябрь, этапный домъ, конвойная команда.

Больше-Рѣчинская (Bolche-Retschinskaia), 27 в. Село съ церковью.

Кабанская (Kabanskaia), 23 3/4 в. Село на лѣвомъ берегу р. Селенги. Здѣсь церковь, училище, 2 ярмарки, почтово-телеграфное отдѣленіе.

Тарахановская (Tarakanovskaia), 25 в. Село, 1600 ф. надъ уровнемъ моря. Близь него Троицкій Селенгинскій монастырь, одинъ изъ старѣйшихъ въ Сибири; основанъ въ XVI стол. съ миссіонерской цѣлью. Въ немъ 1 камен. и 2 деревян. церкви. Послѣднія сохранились отъ прежняго времени. Иконостасъ и всѣ иконы въ нихъ остались тѣже, какъ и были при построеніи ихъ—въ XVI и XVII ст.

Ильинская (Iliinskaia), 26 в. Село при р. Селенгѣ,—прежде острогъ.

Половинная (Polovinnaia), 23 3/4 в. Прежде тутъ находилась таможенная застава для торговли съ Китаемъ.

Верхнеудинскъ (Verkhneoudinsk), 34 1/2 в. Окружный городъ Забайкальской области, лежитъ подъ 51° 49′ с. ш. и 77° 14′ в. д., въ 5969 в. отъ Петербурга, при сліяніи рѣкъ Уды и Селенги, у подошвы одного изъ западн. отроговъ Яблоннаго хребта, въ глубокую лощинѣ. Раздѣляется на старый городъ—слободу Заудинскую (за р. Удой) и слободу *Полѣсье* (за р. Селенгой). Основаніе города относится къ 1649 г. Жителей въ немъ болѣе 5000 д. об. пола. Городъ очень красивъ. Построенъ правильно,—имѣетъ широкія улицы. Положеніе при судоходной р. Селенги (тутъ пристань на пути между Кяхтой и Байкаломъ), на главномъ трактѣ отъ Иркутска на Амуръ, дѣлаютъ Верхнеудинскъ значительнымъ торговымъ центромъ Забайкалья. Здѣсь 3 церкви, еврейская синагога, библіотека.

Изъ учрежденій, находящихся въ городѣ, отмѣтимъ: женскую прогимназію, уѣздное училище, 3 начальныхъ приходскихъ училища, пріютъ для дѣтей арестантовъ и бѣднѣйшихъ обывателей, городскую больницу (на 75 кров.), почтово-телеграфную контору, тюрьму съ больницей при ней. Въ Верхнеудинскѣ расположена 1-я конная батарея Забайкальскаго казачьяго войска. Существуетъ общественное

собраніе, не пользующееся, однако, общимъ расположеніемъ.

Съ 25 января по 10 февраля въ Верхнеудинскѣ бываетъ ярмарка, одна изъ важнѣйшихъ въ Восточной Сибири; обороты ея достигаютъ до 2,000,000 руб. На означенную ярмарку собирается много туземцевъ (бурятъ).

Жители занимаются, главнымъ образомъ, торговлей, хлѣбопашествомъ и извозомъ. Нѣкоторые уходятъ на заработки (на золотые промысла). Ремесленная дѣятельность города не велика, фабрично-заводская тоже; существуетъ

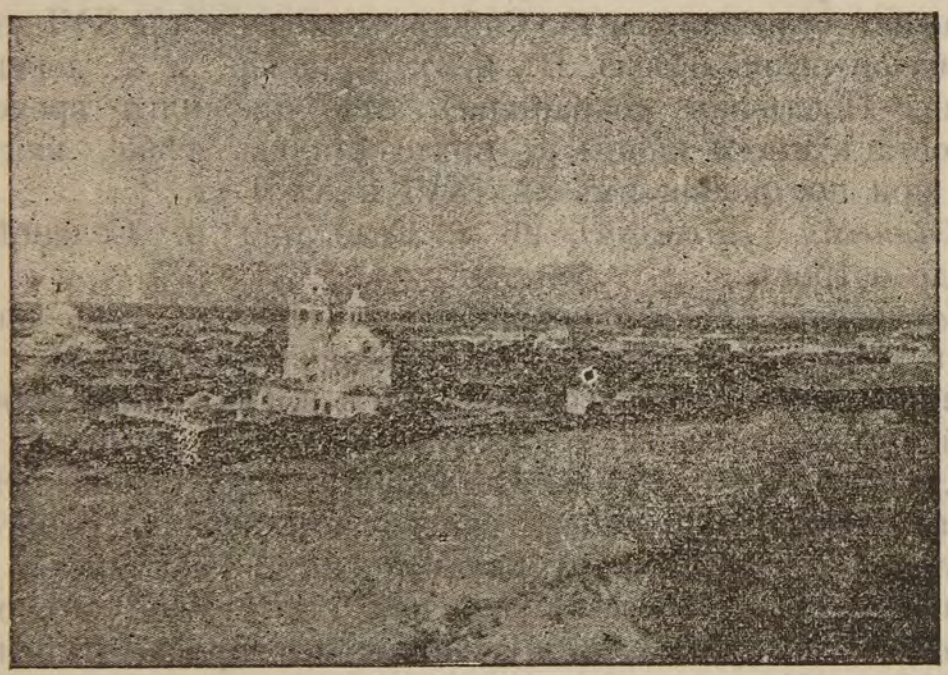

Верхнеудинскъ (Забайкальской области).
(Vue de la ville de Verkhnéoudinsk).

2 кожевенныхъ, 4 салотопенныхъ, 2 мыловаренныхъ, 1 водочный заводъ.

Городскіе доходы за 1893 г. 49,614 р. 79½ к., расходы—44,460 р. 78½ к.

Гостинницъ двѣ, содержимыхъ евреями; плата—по усмотрѣнію, отъ 1½ до 2 р. въ сутки за номеръ, во время ярмарки—дороже; можно достать обѣдъ. Многіе предпочитаютъ заѣзжать въ частные дома, въ которыхъ плата съ хозяйскимъ содержаніемъ колеблется между 1½—2 р. Из-

возчики есть, но неудовлетворительные; конецъ 20 к., часъ 40—50 коп. Хорошіе обѣды можно получать въ булочной, близь почтовой станціи.

Верхнеудинскій округъ въ западн. ч. Забайкальской области, граничитъ съ Монголіей; 1000 в. въ длину и до 700 в. въ ширину. Почва довольно плодородная. Жители—русскіе, тунгусы, буряты. Большинство инородцевъ монгольскаго племени. Почему и округъ часто называютъ „Русской Монголіей".

Отъ Иркутска до Верхнеудинска 289½ в., въ распутицу—427½ в. Затѣмъ, идутъ станціи:

Онохойская (Onokhoïskaia), 33 в. (verstes). Деревня при р. Удѣ,—населена монголами и бурятами.

Курбинская (Kourbinskaia), 26¾ в. Село съ церковью. Здѣсь этапъ.

Тынгиро-Болдотская (Tinghiro-Boldotskaia), 24½ в. Здѣсь деревня.

Тарiабатайская (Targhabataïskaia), 27½ в. Здѣсь деревня.

Кульское (Koulskoie), 15¾ в. Село при р. Удѣ. Жителей до 250. Здѣсь церковь, училище, почтово-телеграфное отдѣленіе.

Онинская (Oninskaia), 31¾ в. Деревня при р. Онѣ. Здѣсь инородческое училище, бываетъ ярмарка въ концѣ декабря.

Грядская (Griadskaia), 27¼ в. При р. Урѣ.

Поперечинская (*Poperetschinskaia*), 26 в. Деревня. Жителей до 250.

Погромнинская (*Pogromninskaia*), 21½ в. Тоже деревня.

Укыръ (*Oukir*), 27½ Село Укырское. Здѣсь церковь, этапъ, почтово-телеграфное отдѣленіе.

Домнинская (*Domninskaia*), или *Домная*, 21 в. Деревня при р. того-же названія—Домнѣ.

Вершино-Удинская (*Verchino-Oudinskaia*), 30½ в. Деревня при р. Талой.

Кондинская (*Kondinskaia*), 32 в. Деревня при р. Кондѣ, притокѣ Витима. Названіе ея собственно—*Вершино-Кондинская.*

Беклемишевская. (*Beklêmicherskaia*), 26¼ в. Тоже деревня, хотя довольно населенная,—жителей болѣе 600.

Домно-Ключевская (*Domno-Klutschevskaia*), 18¾ в. Здѣсь деревня, жители которой, преимущественно, переселенцы.

Черновская (*Tschernovskaia*), 21 1/2 в., зимой—26 3/4. Здѣсь казачій поселокъ. Стоитъ при р. Ингодѣ. Слѣдующая станція г. Чита. Отъ *Иркутска* до *Читы*—735 1/2 в., отъ *Верхнеудинска* до *Читы*—446 верст. (Depuis Irkoutsk à Tschita 735 1/2 v.)

Чита (Tschita), лѣтомъ до слѣдующей станціи 27 1/2 в., зимой—31 1/2 в.,—областной городъ Забайкальской области, —лежитъ подъ 57° 1′ с. ш. и 83° 10′ в. д., на лѣвомъ берегу Читы, недалеко отъ впаденія ея въ р. Ингодъ. Въ гор., кромѣ того, протекаетъ рч. Кайдаловка, притокъ Читы. Р. Чита не судоходна. До 1851 г. на мѣстѣ города былъ казацкій острогъ съ деревней, въ которой постоянно находился складочный пунктъ транспортовъ, идущихъ изъ Верхнеудинска въ Нерчинскъ. Острогъ этотъ уже существовалъ въ половинѣ XVIII столѣтія. Въ 1851 году, при образованіи Забайкальской обл., Чита сдѣланъ областнымъ городомъ. Находясь въ центрѣ области, на большой дорогѣ въ Амурскою и Приморскую области, а также на пути изъ Баргузина и Кяхты на Амуръ, съ одной стороны, а съ другой—при началѣ Амурскаго сплавнаго пути, Чита является средоточіемъ торговли для значительной части Забайкальской области. Оборотъ Читы считается свыше 1 1/2 м. р. Предметы торговли: товары мануфактурные, бакалейные, скобяные и проч., привозимые изъ Россіи; вина, сигары, сахаръ, сукна, холсты—съ Амура, чай—изъ Кяхты. Здѣсь имѣется отдѣленіе Государственнаго Банка.

Изъ находящихся въ городѣ учрежденій укажемъ на слѣдующія: классическую гимназію съ пансіономъ, женскую гимназію, центральное миссіонерское училище (при архіерейскомъ домѣ, одномъ изъ лучшихъ зданій въ городѣ, съ домовой церковью), фельдшерскую школу, ремесленное училище, повивальную школу, общественный клубъ (помѣщ. въ жалкомъ деревянномъ зданіи, въ которомъ есть сцена), войсковое собраніе, двѣ публичныхъ библіотеки (частная и городская), почтово-телеграфный округъ и почтовая контора. Затѣмъ, въ городѣ расположены: штабъ войскъ Забайкальской области, областное интендантское управленіе, окружный артиллерійскій складъ, хозяйственное управленіе казачьихъ войскъ, 1-й и 2-й конные полки, 2-я казачья конно-артиллерійская бригада. Есть музей.

Въ Читѣ издаются „Забайк. Областныя Вѣдомости“ (1 недѣлю) и первая въ Сибири безцензурная газета, на русскомъ и монголо-бурятскомъ языкахъ, „Жизнь на Восточной окраинѣ“ (издатель Бадмаевъ), —редакторъ русск. текста А. Сниткинъ). Зданія, преимущественно, деревянныя. Жителей до 9½ тысячъ душъ об. пола.

Въ городѣ двѣ гостинницы:—„Токіо“ и Біачинскаго; кромѣ того, для чиновниковъ и офицеровъ, пріѣзжающихъ на время (*до 3 дней*), содержится земская квартира. Пріѣзжіе, потѣснясь день—два у Біачинскаго или въ Токіо, не безъ труда добываютъ квартиры съ платою 20—60 руб. за 3 комнаты въ мѣсяцъ.

Чита—прекрасно распланированная съ географическими названіями улицъ, какъ, наприм., *Иркутская, Ингодинская, Ленская, Амурская, Софійская, Зейская, Корейская* и т. д. представляетъ село, раскинувшееся на громадное разстояніе. Въ этомъ селѣ—городѣ, вмѣстѣ съ домовыми, насчитывается до 7 церквей. Есть и католическій костелъ. Какъ православныя церкви, такъ и католическій храмъ—деревянные, за исключеніемъ архіерейской церкви. Здѣсь также женскій монастырь, но очень бѣдный, съ крайне ограниченномъ числомъ сестеръ. Есть извозчики, такса 60 к. въ часъ, конецъ 20 к. Городъ, вообще, пыльный, нигдѣ не мощеный и освѣщается не болѣе 20 фонарями, въ которыхъ горятъ сальныя свѣчи.

Въ Читѣ существуютъ крупныя торговыя фирмы. Изъ нихъ заслуживаетъ вниманія только Стахѣева (оптовая мануфактурная торговля), Второва (т. н. пассажъ—каменный), Игнатьева, Быкова, Костина и Колешъ. Въ послѣднее времявремя появился крупный „торговый домъ Бадмаева и К⁰“, имѣющій 5—6 торговыхъ пунктовъ. Жизнь въ Читѣ дорога. Вообще, купить здѣсь дешево нельзя ничего, и даже близость Китая не улучшаетъ и неудешевляетъ ни чая, ни чесунчи.

Лѣтомъ отъ Читы можно при случаѣ и не безъ хлопотъ, конечно, спуститься по Ингодѣ на плотахъ до Митрофановой (почт. ст. Казановская отъ Митрофановой въ 7—8 верстахъ, куда приходятъ пароходы); но этотъ путь удобенъ и живописенъ осенью, когда въ Ингодѣ много воды и подводные камни меньше представляютъ опасностей. Обы-

кновенно, дѣлаютъ такъ: покупаютъ два плота (по 40 бревенъ въ каждомъ), связываютъ ихъ, нанимаютъ лоцмана и рабочихъ и ѣдутъ до Срѣтенска, т. е. минуя Митрофанову. Въ Срѣтенскѣ плоты продаютъ съ барышемъ; но такъ могутъ дѣлать купцы, ѣдущіе съ товаромъ, да и плоты въ послѣдніе годы вздорожали страшно (вмѣсто прежней цѣны—25 руб. за 2 плота,—платятъ 80 р. и болѣе). Лоцмана тоже дороги. За то путешествіе по рѣкѣ превосходно; рѣка Ингода—несетъ плоты со скоростію 9 вер. въ часъ. По пути можно охотится: попадается масса утокъ; по лѣвой сторонѣ по скаламъ вьется линія ж. дороги.

Не имѣя возможности, по недостатку мѣста, останавливаться подробно на каждомъ округѣ Забайкальской области, мы даемъ краткія свѣдѣнія, вообще, обо всей области.

Забайкальская область лежитъ между 102° 37′ и 121° 26′ долготы къ вост. отъ Гринвича и между 49° 54′ и 57° сѣв. ш. Граничитъ съ з. и с. Иркутской губ., отъ которой почти на всемъ протяженіи отдѣляется оз. Байкаломъ и Якутской обл.; съ сѣверо-вост.—Амурской обл., а съ юго-вос. Манчжуріей и Монголіей. Поверхность области—гористая,—носитъ общее названіе *Забайкальскаго* или *Даурскаго* нагорья. *Яблоновый* или *Становой* хребетъ, проходящій почти по срединѣ области, составляетъ центральную горную ось. Затѣмъ, къ вост. отъ него идетъ другая цѣпь горъ—*Нерчинскій* хребетъ. Яблоновый хребетъ достигаетъ до 8,200 ф. высоты (въ горной цѣпи *Чокондо*,—по тунгузски „Цокондо“). Онъ даетъ начало многимъ рѣкамъ и рѣчкамъ. Значительныя изъ рѣкъ области **Аргунь**, длина теченія до 900 в., **Шилка, Верхняя Ангара, Баргузинъ, Турка, Селенга, Ононъ, Ингода** и др. Климатъ обл. континентальный, суровый.

Послѣ значительныхъ мартовскихъ холодовъ температура начинаетъ быстро повышаться, и іюнь, іюль и августъ характеризуются сильными жарами. Затѣмъ, температура понижается, и съ ноября наступаютъ морозы, достигающіе наибольшей степени жестокости въ декабрѣ, январѣ и, отчасти, въ февралѣ. Въ частностяхъ,—климатъ не представляется, однако, равномѣрнымъ: иныя мѣста, лежащія сѣвернѣе, отличаются большею мягкостью, а другія, лежащія ближе къ югу, большею суровостью климата; напр., Чита имѣетъ

среднею годовую температуру +1,6°, между тѣмъ какъ южнѣе лежащій Петровскій заводъ —1,1°; Нерчинскъ, на одной широтѣ съ Читою,—2,7° С. Это, по всей вѣроятности, зависитъ отъ вліянія горныхъ хребтовъ, защищающихъ тѣ или другія мѣста отъ дѣйствій вѣтровъ. Вообще



Бурятскій идолъ.
(Une idole bouriate).

же, въ средней и южной половинѣ Забайкальской области, для которой имѣется достаточное число метеорологическихъ наблюденій, часть, лежащая къ востоку отъ Яблоноваго хребта, холоднѣе части, находящейся къ западу отъ него. Въ этой западной части наблюдается ясное повышеніе средней температуры въ направленіи съ сѣвера на югъ,—отъ Верхнеудинска къ Кяхтѣ. Среднія годовыя температу-

ры, извѣстныя для различныхъ пунктовъ Забайкальской области, суть: Верхнеудинскъ—0,1° С., Селенгинскъ+2,1° С., Кяхта+3,2° С.. Петровскій заводъ—1,1° С., Чита+1,6° С., Нерчинскъ—2,7° С. и Нерчинскій заводъ—0,6° С. Климатъ г. Нерчинска оказывается, стало быть, наиболѣе суровымъ сравнительно съ другими. Средняя температура января, что составляетъ единственный примѣръ въ области, понижена здѣсь до—32°. С., при чемъ и іюльская не свыше+21,9° С. Рѣки Нерчинскаго округа, кромѣ Шилки, Аргуни и Онона, зимою, не смотря на свою быстроту, промерзаютъ до дна. Зимы также бываютъ крайне жестоки въ горахъ.

Забайкальская область изобилуетъ естественными богатствами. Въ горахъ ея находятся минералы, въ рѣкахъ и озерахъ—много рыбы, въ лѣсахъ водится пушной звѣрь. Также въ ней изобиліе минеральныхъ источниковъ. Русскіе появились въ Забайкалье въ первой половинѣ XVII ст. Въ 1648 г. боярскій сынъ Иванъ Галкинъ, дойдя до устья Баргузина, заложилъ здѣсь *Баргузинскій* острогъ, а ранѣе годомъ атаманомъ казачьимъ Иваномъ Колесниковымъ былъ заложенъ *Верхне-Ангарскій* острогъ. Заселеніе края росло, однако, сначала весьма медленно. Такъ, въ 1692 г. русскихъ здѣсь было только 7,000 душъ. Нынѣ въ Забайкальской обл. около 600 т. населенія, причемъ мужской полъ превышаетъ численностью женскій. Пространство обл. 575,920 кв. верстъ. Жители состоятъ изъ русскихъ, тунгусовъ и бурятъ,—послѣднихъ двухъ народностей насчитывается въ области до 170 тысячъ.

Бурята—монгольскаго происхожденія—обитаютъ въ Иркутской губ. и Забайкальской обл. Часть ихъ занимаетъ долину Онона и Керулона, гдѣ, на берегахъ Онона, родился и знаменитый Чингизъ-ханъ. Это самое многочисленное изъ инородческихъ племенъ въ Восточной Сибири. Общее число ихъ превышаетъ 200,000 душъ обоего пола (по свѣдѣніямъ 1876 г.—ихъ было 260,000). Появленіе русскихъ въ Сибири застало бурятъ весьма сильнымъ племенемъ и окончательное покореніе ихъ совершилось только въ 1661 г., когда былъ основанъ Иркутскъ (ранѣе-же, въ 1652 г., было основано близь истоковъ Ангары зимовье Иркутское, отъ котораго получилъ потомъ названіе и городъ). Большинство бурятъ исповѣдуютъ ламаизмъ, но настоящая древняя религія ихъ шаманство, и нѣкоторые изъ нихъ до сихъ поръ исповѣдаютъ ее. Число идоловъ у нихъ весьма значительно, но значеніе ихъ буряты объясняютъ не охотно. Духовныя лица ихъ—ламы раздѣляются на нѣсколько степеней. Въ Сибири ламайское духовенство (согласно „Положенія 15 мая 1853 г.“) состоитъ по штату: изъ Бандидо-Хамба, или Первенствующаго ламы, изъ 34 шурѣтуевъ, или настоятелей дацановъ (монастырей), 216 ламъ (ламъ-гелунговъ, священниковъ, совершающихъ жертвоприношенія, и ламъ-гицуловъ—первая степень монашества) и 34 бандій и ховарановъ (послушниковъ, учениковъ). Поступающій въ ламы долженъ обречь себя на безбрачіе. Ламамъ также воспрещается куреніе табака и употребленіе спиртныхъ напитковъ. Они живутъ, преимущественно, въ монастыряхъ и пользуются громаднымъ значеніемъ

среди бурятъ, являясь не только духовными лицами, но и врачами, предсказателями и астрологами. Въ монастыряхъ ламы занимаются изготовленіемъ для себя одеждъ и утвари для храмовъ и своихъ жилищъ. Число ламъ въ дѣйствительности значительно болѣе, чѣмъ положено по штату. При томъ уваженіи, какимъ пользуются ламы, каждая бурятская семья старается, чтобы хотя одинъ изъ ея членовъ носилъ это почетное званіе.

Бандидо-Хамба или Хамба-лама имѣетъ своей резиденціей дацанъ на Гусинномъ озерѣ (у подошвы Хамбинскаго хребта—отрога Хомаръ-



Бурятскій Бандидо-Хамба
(Bandido-Khamb, Grand-lama des Bouriates).

Добана,—Забайкальской области). При этомъ дацанѣ содержится 35 послушниковъ-учениковъ, получающихъ, подъ наблюденіемъ Бандидо-Хамба, воспитаніе и образованіе, необходимыя для принятія сана ламы. Званіе Бандидо-Хамба получаетъ достойнѣйшій изъ ламъ, изъ трехъ кандидатовъ, по выбору родоначальниковъ совмѣстно съ депутатами отъ ламайскаго духовенства. Въ своемъ званіи онъ утверждается, по представленію Министра Внутреннихъ Дѣлъ, Его Императорскимъ Величествомъ, и ему выдается на это званіе Высочайшая грамота. Въ „Путеводителѣ" Бандидо-Хамба изображенъ въ полномъ облаченіи, занятый молитвою, при чемъ онъ вертитъ катушку, что, по правиламъ ламаитскаго вѣроисповѣданія, должно сопровождать, вообще, произнесеніе молитвъ. Буряты раздѣляются на 11 племенъ, а племена—на роды

(аймаки). Занимаются они скотоводствомъ, земледѣліемъ, рыболовствомъ и охотой за пушнымъ звѣремъ.

Тунгузы—менѣе многочисленное племя, тоже монгольскаго происхожденія. Ихъ насчитываютъ до 20,000 душъ обоего пола. Обитаютъ они, преимущественно, въ Забайкальской области и Иркутской и Енисейской губерн. Большинство ихъ—бродячіе и кочевые. Исповѣдаютъ они шаманизмъ—идолопоклонническую религію, въ которой, рядомъ съ высшимъ существомъ—творцомъ міра, существуетъ рядъ второстепенныхъ боговъ—добрыхъ и злыхъ. Главой послѣднихъ считается Шайтанъ. Жрецы ихъ называются шаманами и пользуются большимъ уваженіемъ. Они считаются обладающими даромъ пророчества и занимаются врачеваніемъ. Религіозныя служенія у шамановъ заключаются въ пляскѣ, при которой они доходятъ до изступленія и въ экстазѣ начинаютъ пророчествовать. Главное богатство тунгузовъ—въ оленяхъ, а занятія—охота. Они раздѣляются на роды.

Шаманство—говоритъ А. В. Потанина *)—это вѣра въ благодательныя и враждебныя силы природы. Борьба съ такими сильными противниками, каковы стихіи, требовали отъ человѣка не физической силы, а чего-то другаго, большаго, и изъ среды народа выдѣлились люди съ особенно сильными умственными способностями и сильнымъ воображеніемъ. Такіе люди и брали на себя сношенія съ духами или съ силами природы. Таково происхожденіе *шамановъ*, являющихся посредниками между духами и людьми. (О шаманствѣ было говорено и выше. Шаманство имѣетъ въ частности различіе у разныхъ инородцевъ, исповѣдающихъ его).

Занятіе жителей области, преимущественно, земледѣліе; затѣмъ, идутъ извозный промыселъ, рыболовство и звѣроловство,—впрочемъ, за послѣдніе годы, вслѣдстіе хищническаго истребленія лѣсовъ и пушнаго звѣря, все болѣе упадающее. Между бурятами не мало ремесленниковъ и ихъ издѣлія—желѣзныя вещи съ насѣчками изъ серебра—пользуются значительной извѣстностью въ Сибири подъ именемъ *Братскихъ работъ*. Всѣхъ учебныхъ заведеній въ области до 115 **). Учащихся приходится менѣе одного % на тысячу человѣкъ населенія.

*) „Изъ Путешествій по восточной Сибири, Монголіи, Тибету и Китаю", сб. статей А. В. Потаниной, М. 1895 г. Изд. Геогр. отд. Императорскаго общ. любят. естествознанія, антропологіи и этнографіи. Эти труды вышли въ свѣтъ послѣ смерти А. В. Потаниной (въ 1893 г.), одной изъ выдающихся русскихъ женщинъ, совершившей нѣсколько путешествій въ мало-извѣстныя Азіатскія страны со своимъ мужемъ Г. Н. Потанинымъ, извѣстнымъ сибирскимъ писателемъ и ученымъ, портретъ котораго приложенъ при „Путеводителѣ".

**) Къ 1-му января 1895 г. въ дирекціи народныхъ училищъ Забайкальской области состояло: 1) 5 двухклассныхъ мужскихъ училищъ; 2) 1 двухклассное женское училище; 3) 100 одноклассныхъ начальныхъ училищъ, 4) 4 школы грамотности; 5) 1 частная школа; 6) 1 ремесленная школа и 7) 1 отдѣленіе, ремесленное, при училище, а всего 113 разнаго наименованія учебныхъ заведеній. По сравненію съ 1893 г., число училищъ увеличилось на 5.

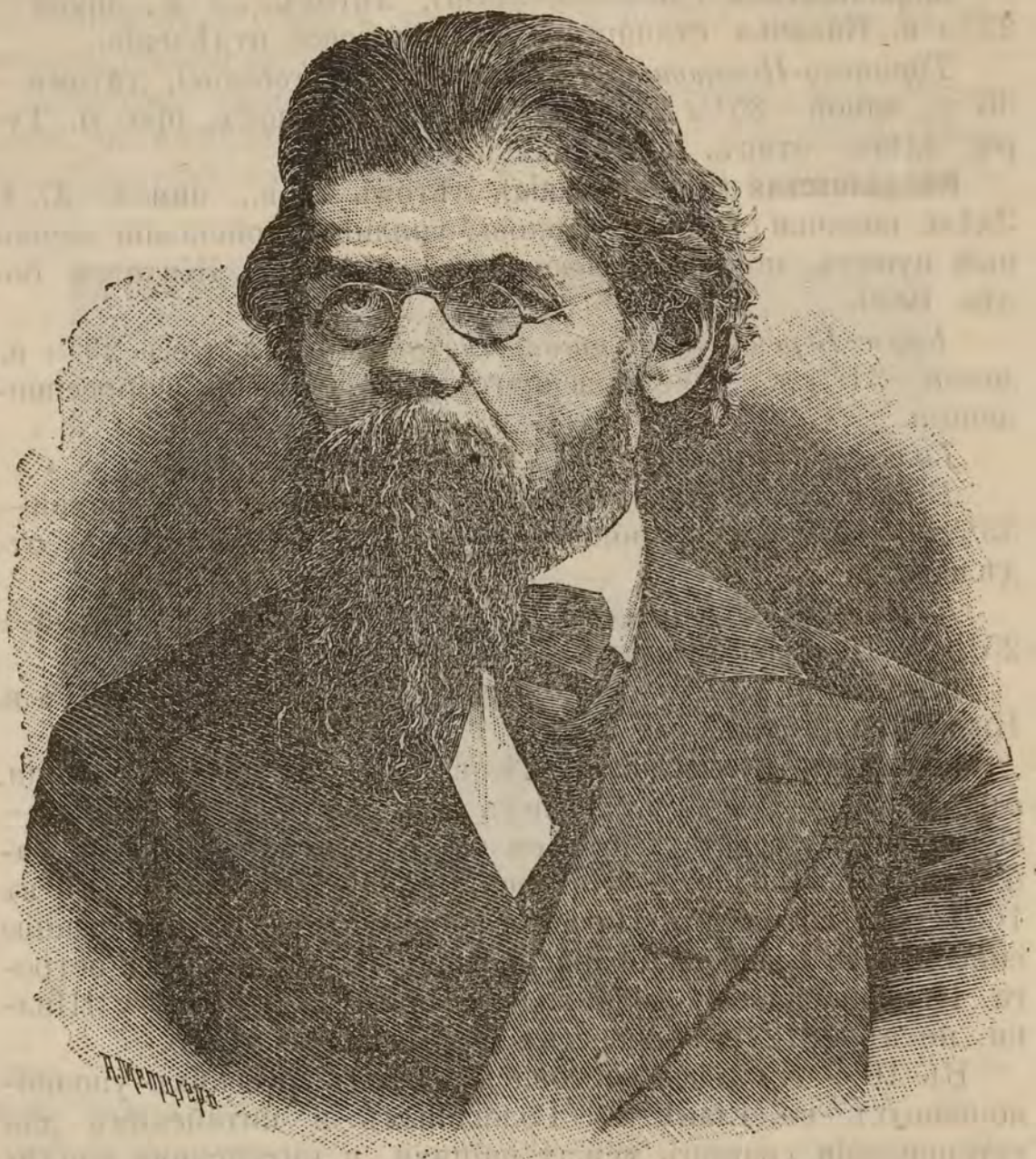

Григорій Николаевичъ Потанинъ.
(G. N. Potanin).

Далѣе за Читой идутъ слѣдующія станціи:

Усть-Глубокая (*Ouste-Ghloubokaia*), лѣтомъ—19½ верстъ (verstes), зимой—29½ в. (verstes).

Макавѣевская (*Makaveievskaia*), лѣтомъ 23 в., зимой—23½ в. Казачья станица. Здѣсь почтовое отдѣленіе.

Туринско-Поворотная (*Tourinsko-Povorotnaia*), лѣтомъ—36 в., зимой—35½ в. Тоже казачій поселокъ, при р. Турѣ. Здѣсь—этапъ, конвойная команда.

Кайдаловская (**Kaïdalovskaia**), лѣтомъ 24 в., зимой—27 в. Здѣсь казачья станица, церковь, училище, войсковой лечебный пунктъ, почтово-телеграфное отдѣленіе. Жителей болѣе 1000.

Князе-Береговая (*Knaiazé-Bereghovaia*), лѣтомъ 29¾ в., зимой—31¾ в.. Пріемъ всякаго рода почтовой корреспонденціи.

Галкина (*Galkina*), 24½ в. Казачій поселокъ.

Размахинская (*Rasmakhinskaia*), лѣтомъ 28½ в., зимой—33½ в. Казачья станица при р. Шилкѣ. Почтовое отдѣленіе.

Казановская (*Kazanovskaia*), лѣтомъ 24¾ в., зимой—25½ в. Казачій поселокъ.

Мирсанова (*Mirsanova*), лѣтомъ 29¼ в., зимой—44½ в. Кизачій поселокъ.

Нерчинскъ (**Nertschinsk**), 24 в. до слѣдующей станціи, отъ Читы въ 267¼ в., лежитъ при притокѣ р. Шилки—Нерчи, въ 5 верстахъ отъ ея устья, окружный городъ Забайкальской области. Жителей около 5000. Основанъ въ 1654 года сотникомъ Петромъ Бекетовымъ, по приказанію енисейскаго воеводы Афанасія Пашкова, въ качествѣ острога. Первоначально онъ находился на лѣвомъ берегу Шилки, но въ 1812 г. перенесенъ на нынѣшнее мѣсто.

Въ 1689 г. здѣсь состоялся съѣздъ русскихъ уполномоченныхъ во главѣ съ Головинымъ и китайскимъ для установленія границъ между нашими и китайскими владѣніями и 27 августа того-же года былъ подписанъ извѣстный *Нерчинскій* договоръ, коимъ впервые были установлены точно отношенія между Россіей и Китайской имперіей. Головинъ въ 1690 г. окончательно укрѣпилъ Нерчинскій острогъ и съ этого времени онъ сталъ называться г. Нерчинскомъ.

Жители занимаются, главнымъ образомъ, хлѣбопашествомъ, огородничествомъ, скотоводствомъ, разведеніемъ табака (выгодно сбывается бурятамъ и тунгузамъ) и отхожими промыслами (извозъ, развозная торговля, работы на золотыхъ промыслахъ).

Торговое значеніе Нерчинска незначительно. Изъ учрежденій, находящихся въ городѣ, отмѣтимъ: городской банкъ (съ оборотомъ около 450000 р.), казенный соляный мага-

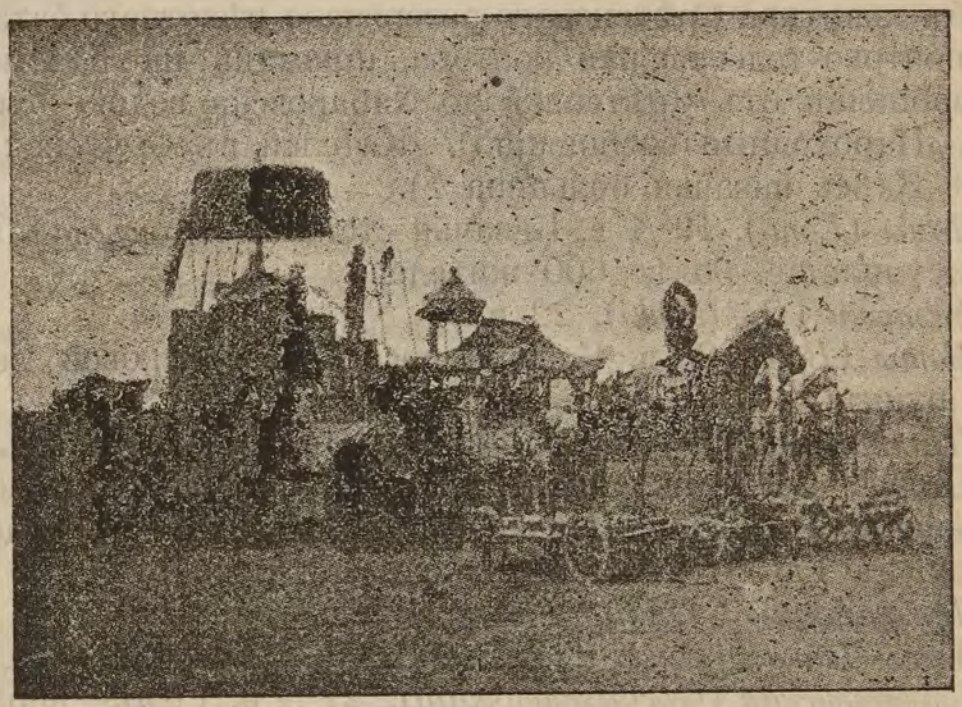

Религіозная процессія съ колесницей у бурятъ.
(Le char religieu des bouriates en Transbaïkalie).

зинъ, почтово-телеграфную контору, городскую общественную библіотеку, музей, горное училище и духовное. Церквей православныхъ 3, еврейская синагога, 2 ярмарки, нѣсколько разъ въ недѣлю базары. Есть больница, военный лазаретъ, аптека, 2 врача. Въ городѣ расквартированы части войскъ: 1-й забайкальскій пѣшій батальонъ, 1-й забайкальскій конный полкъ, 2-я забайкальская конно-артиллерійская бригада, конвойная команда.

Гостинница „Даурія", съ номерами; плата за номеръ въ сутки отъ 50 к. до 2 р. Заѣзжій домъ. Извозчики: конецъ

20 к., въ часъ 40 к. Нѣсколько магазиновъ: Андровѣрова мануфакт. тов., Ридра и друг.

Нижне-Ключевская (*Nijne-Klutschevskaia*), 24 3/4 в.

Куенгская (*Kouienghskaia*), 30 в. Станица каз., церковь, училище.

Делюнь (*Deloune*), 19 в.

Срѣтенскъ (Sretensk), 24 в. Первоначально былъ основанъ въ качествѣ острога. Въ 1783 г. сдѣланъ уѣзднымъ городомъ Иркутскаго намѣстничества, а въ 1798 г. городъ Срѣтенскъ упраздненъ. Нынѣ это село. Въ немъ находятся: штабъ-квартира Срѣтенскаго резервнаго пѣхотнаго батальона, почтово-телеграфная контора, пристань на р. Шилкѣ. О сообщеніи отъ Срѣтенска до Хабаровска водою—см. въ (отд. „Пароходныя сообщенія"). Жителей въ Срѣтенскѣ до 1500. Здѣсь казачья больница *).

Ломы (*Lomi*), 19 1/4 в. Казачья станица – *Ломовская*. Церковь, училище, болѣе 600 жителей.

Уктычи (*Ouktitschi*), 22 в.

Боты (*Boti*), 25 в. Казачій поселокъ, войсковой лечебный пунктъ.

Шилкинская (*Schilkinskaia*), 25. Шилкинскій заводъ при р. Шилкѣ, пристань. Здѣсь церковь, училище, почтово-телеграфное отдѣленіе. Невдалекѣ *Екатеринискій* рудникъ (основ. въ 1775 г.), богатый желѣзной рудой.

Лунжаткина (*Lounjatkina*), 21 3/4 в.

Усть-Черная (*Ouste-Tschernaia*), 22 в. Казачій поселокъ.

Горбиченская (*Gorbitschenskaia*), 27 1/2 в. Село,—церковь, почтово-телеграфное отдѣленіе. *С.—Горбицы.*

Воскресенская (*Voskrèsenskaia*), 19 1/2 в.

Соболиная (*Sobolinaia*), 20 3/4 в.

Часовая (*Tschassovaia*), 28 3/4 в.

Аникинская (*Anikinskaia*), 26 в.

Караганъ (*Karaghan*), 21 1/2 в.

Поворотная (*Povorotnaia*), 23 в.

---

*) Забайк. казачье населеніе численностью до 188,000 душъ. Больницы казачьи: на 40 кров. въ ст. Кударинской, въ Акшѣ и Срѣтенскѣ на 60 кров. Разъѣздные участковые врачи: въ Троицкосавскѣ, Селенгинскѣ, Акшѣ, Нерчинскѣ и Нерчинскомъ зав., всего 12 врачей, 20 фельдшеровъ и 23 акушерки, изъ нихъ 1 врачъ въ Читѣ при больницѣ для умалишенныхъ.

Утесная (*Outessnaia*), 24 3/4 в. Между *Утесной* и слѣдующей станціей *Покровской* граница между Забайкальск. и Амурской областями.

Покровская (*Pokrovskaia*), 31 в. Казачья станица. Здѣсь церковь, школа, телеграфъ.

Амазаръ (*Amazar*), 32 в. Поселокъ.

Игнашина (*Ignaschina*), 27 1/2 в. Станица. Почтовая станція съ пріемомъ всякаго рода корреспонденцій. Лѣтомъ—телеграфъ.

Сибнева (*Sgibneva*), 38 в. Станица. Телеграфъ.

Свербѣева (*Sverbeieva*), 26 в. Станица. Школа.

Ельничная (*Ielnitschnaia*), 24 в.

Орлова (*Orlova*), 31 в. Казачья станица.

Албазинъ (**Albasin**), 19 в. Нынѣ это казачья станица, имѣющая около 95 дворовъ и до 600 жителей. Здѣсь церковь, школа, лавки, почтово-телеграфное отдѣленіе. Албазинъ былъ основанъ въ качествѣ острога Ерофеемъ Хабаровымъ въ 1651 г., возобновленъ въ 1665 г. пятидесятникомъ Никифорксю Черниговскимъ. Въ 1685 году, подъ предводительствомъ воеводы Алексѣя Толбузина, русскіе въ числѣ 450 человѣкъ выдержали здѣсь осаду отъ 15,000 манджурскаго войска, кончившуюся раззореніемъ Албазина. Въ томъ же году Албазинъ снова возстановленъ, а съ іюня 1686 года до мая 1687 года русскіе, въ числѣ 736 человѣкъ, выдержали здѣсь, подъ предводительствомъ Толбузина, а по смерти его—подъ начальствомъ Ф. Бейтона, новую осаду отъ 15,000-ной манджурской арміи подъ командою проживавшаго въ Пекинѣ и состоявшаго у богдыхана Канъ-хи на службѣ, въ качествѣ „магистра утонченныхъ знаній“, іезуита Вербье, который ознакомилъ Китай съ употребленіемъ европейскаго оружія и при осадѣ Албазина руководилъ артиллеріей. Въ 1689 году, въ силу Нерчинскаго трактата, Албазинъ былъ оставленъ русскими и разоренъ китайцами. Развалины Албазина состоятъ теперь изъ остатковъ прежнихъ укрѣпленій, погребовъ и т. д.

Воскресенская (*Voskrèssenskaia*), 19 1/2 в. Деревня.

Бейтонова (*Beitonova*), 19 в. Станица.

Пермикина (*Permikina*), 33 в. Станица.

Бекетова (*Beketova*), 25 1/2 в. Станица. Здѣсь контрольная телеграфная станція.

Толбузина (*Tolbousina*), 23½ в. Станица.

Ваганова (*Vaganova*), 24 в.

Ольгина (*Olgina*), 27 в. Станица.

Черняева (*Tscherniaieva*), 23½ в. Станица, школа, церковь, почтово-телеграфное отдѣленіе.

Торой (*Toroi*), 25 в.

Кузнецова (*Kousnetsevo*), 25 в. Станица.

Ермакова (*Ermakova*), 21½ в. Тоже.

Цагаянъ (*Tsaghaian*), 29¾ в.

Аносова (*Anossova*), 22 в. Станица, школа, контрольная телеграфная станція.

Кольцева (*Koltcevo*), 14 в.

Ушакова (*Ouschakova*), 24½ в. Станица.

Александровка (*Alexandrovka*), 26½ в.

Кумарская (*Koumarskaia*), 21½ в. Станица, церковь, школа, почтово-телеграфное отдѣленіе.

Симоновская (*Simonovskaia*), 29 в.

Корсакова (*Korsakova*), 16¼ в. Станица.

Буссе (*Bousse*), 28½ в. Станица. Здѣсь школа, контрольная телеграфная станція.

Сухотина (*Soukhotina*), 25 в.

Бибикова (*Bibikova*), 26½ в. Станица.

Екатериновка (*Ekaterinovka*), 21 в. Станица, церковь.

Игнатьева (*Ignatieva*), 23 в. Станица, школа.

Благовѣщенскъ (**Blaghovestschènsk**), 27 верстъ,—главный городъ Амурской области, лежитъ подъ 50° 15′ сѣвер. ш. 127° 38′ вос. д. (отъ Гринвича), при сліяніи рѣкъ Амура и Зеи. Въ 1856 г. на этомъ мѣстѣ былъ основанъ Усть-Зейскій постъ, переименованный въ 1857 г. въ Усть-Зейскую станицу. Въ 1858 г. 9 мая, въ присутствіи графа Муравьева, преосв. Иннокентій, архіепископъ Камчатскій, Курильскій и Алеутскій, заложилъ въ Усть-Зейской станицѣ храмъ во имя Благовѣщенія Пресвятыя Богородицы, и въ томъ же 1858 году графъ Муравьевъ Амурскій, въ виду особыхъ выгодъ мѣстоположенія Усть-Зейской станицы, вблизи довольно густого манчжурскаго населенія, дѣлающихъ этотъ пунктъ важнымъ въ стратегическомъ и коммерческомъ отношеніяхъ, вошелъ съ ходатайствомъ объ образованіи изъ Усть-Зейской станицы города Благовѣщенска. 8 декабря 1858 года послѣдовало на это Высочайшее соизволеніе.

Вновь образованный городъ началъ быстро развиваться. Въ настоящее время въ немъ уже болѣе 30,000 жителей и городъ замѣтно продолжаетъ развиваться еще болѣе. Вотъ что читаемъ, между прочимъ, о Благовѣщенскѣ въ газ. „Дал. Востокъ“: Благовѣщенскъ, противъ другихъ городовъ Пріамурья, идетъ быстро все впередъ и впередъ. Здѣсь явился предприниматель, нѣкто Приказчиковъ, и предполагаетъ съ будущей весны приступить къ постройкѣ част-



Гербъ Амурской области.
(Le blason de la province d'Amour).

наго театра со всѣми приспособленіями. Въ городѣ имѣются, между прочимъ, слѣдующія учрежденія: областное управленіе, духовная семинарія съ духовнымъ училищемъ, мужская 6-ти классная прогимназія, женская 6-ти классная гимназія, городской общественный банкъ, отдѣленіе Государственнаго банка, лечебно-благотворительное Общество, въ вѣдѣніи котораго состоятъ: аптека, больница и богадѣльня; бактеріологическая обсерваторія, устроенная въ 1895 г. золотопромышленниками; безплатная народная читальня,

устроенная по иниціативѣ г-жи Юргенсъ; общественное собраніе,—открыто, съ платою за входъ по 1 р., три раза въ недѣлю: по воскресеньямъ, средамъ и пятницамъ;—въ танцевальные вечера плата два рубля. При общественномъ собраніи могутъ останавливаться и проѣзжающіе, причемъ плата взимается по соглашенію съ буфетчикомъ.

Есть гостинница „Россія“ съ номерами, цѣною отъ 50 к. до 3 руб. въ сутки, прекрасно обстановленная. Извозчики возятъ по таксѣ: въ часъ днемъ 50 к., съ 10 ч. вечера до 6 ч. утра--75 к. За провозъ за городъ—75 коп. въ часъ. За конецъ менѣе версты—10 коп., до 2 в.—20 к. и т. д., прибавляя за каждую версту по 10 коп., при чемъ число верстъ отъ военнаго лазарета до Зейскаго перевоза слѣдуетъ считать въ $6^1/_8$. Означенный разсчетъ обязателенъ только при двухъ сѣдокахъ, съ трехъ сѣдоковъ плата возвышается въ $1^1/_2$ раза, съ 4-хъ—въ 2 раза противъ таксы.

Съ іюля 1895 г. выходитъ здѣсь еженедѣльная газета „Амурская газета“.

Жизнь въ Благовѣщенскѣ дорогая. Чтобы дать понятіе о ней, приводимъ цѣны на нѣкоторые жизненные продукты, существовавшія въ Благовѣщенскѣ во время навигаціи 1896 г.: американская крупчатка (55 фунт. кулечекъ) 3 р. 35 к. (цѣна доходитъ иногда до 4 р. слишкомъ), дрова—сосновыя 4 р. саж., лиственичныя 4 р. 50 к,, дубовыя—5 р., березовыя—5 р. 50 к.; керосинъ 5 р. 60 к. ящикъ; масло русское 14—16 р. за пудъ; сахаръ 8 р. 20 к. пудъ (въ розницу 23 к. фунтъ); мясо 5 р. пудъ (13 к. ф.), забайкальская солонина 4 р. 50 к. пудъ; пшеничная мука мѣстная 2 р. 70 к. пудъ, ржаная 1 р. 90 к.—2 р. пудъ.

Улицы въ городѣ—широкія, прямыя, хотя не мощеныя. Зданій въ городѣ до 1,700,—большая часть деревянныя. Изъ каменныхъ выдаются Никольская церковь, семинарія и вдовій домъ. Съ начала текущаго учебнаго года (1896 г.) въ Благовѣщенскѣ еще открыты два училища, ремесленное и женское. Послѣднее открыто исключительно на средства города и помѣщено въ каменномъ домѣ возлѣ народнаго училища по Большой улицѣ. Оно является однимъ изъ лучшихъ школьныхъ зданій въ городѣ; постройка его обошлась въ 20.883 р. Ежегоднымъ добавленіемъ одного класса училище это чрезъ 2—3 года расширится въ четырехклассное женское училище.

Амурская область, главный городъ которой Благовѣщенскъ, занимаетъ пространство въ 393.366,6 кв. в. Прежде она считалась принадлежащей Китаю и окончательно уступле-

на Россіи по Айгунскому трактату въ 1858 г., хотя русскіе проникли въ предѣлы нынѣшней Амурской обл. еще въ первой половинѣ XVII ст. Такъ, уже въ 1658 г. основанъ



Бурятъ и бурятка.
(Les Bcuriates).

воеводой Пашковымъ Нерчинскъ. Занялъ-же впервые Амуръ казакъ Ерофей Хабаровъ въ 1649 г. Область по строенію своей поверхности должна быть отнесена къ гористымъ.

На сѣверѣ ея границы съ Якутской обл. составляетъ *Яблоновой* или Становой хребетъ, являющійся водораздѣломъ между бассейнами р.р. Амура и Лены, и *Буреинскій* (иначе Малый Хинганъ, или Доусселинь), служащій водораздѣломъ рѣкъ, впадающихъ въ средній Амуръ, отъ рѣкъ, впад. въ Нижній Амуръ или въ Охотское море. Жителей нынѣ въ области болѣе 90 тысячъ д. обоего пола. Главная рѣка *Амуръ* (отъ испорченнаго казаками гольдскаго или гилякскаго слова „Мангу“ или „Маму“). Она на протяженіи 1,700 в. является границей между Россіей и Китаемъ. Длина теченія ея отъ сліянія Шилки съ Аргунью до впаденія въ море 2,000 в., а по изгибамъ р. до—3,000 в. Ширина колеблется отъ 125 с. до 2 саж. Глубина, тоже, не равномѣрна: есть мѣста въ 50 и даже 210 ф. глубиной, а въ мелководье на перекатахъ бываетъ только $2^1/_2$—$3^1/_2$ ф. Болѣе замѣчательные притоки ея—Амазаръ, Олдой и Урка, Албазиха, Кумара и др. Изъ рѣкъ, впадающихъ въ Амуръ, —Сунгари (болѣе 2,000 верстъ теченія).

Право плаванія по р. Сунгари, притоку Амура, было предоставлено намъ еще Айгунскимъ договоромъ 1858 г. и, затѣмъ, опять подтверждено с.-петербургскимъ договоромъ 1891 г. Но до послѣдняго времени право это оспаривалось китайцами, основывавшимися на своеобразной китайской географіи. По ихъ мнѣнію, не Сунгари впадаетъ въ Амуръ, а, наоборотъ, Амуръ въ Сунгари и, слѣдовательно, мы имѣемъ право плавать по послѣдней рѣкѣ только отъ впаденія въ нее Амура до моря. Весною этого года намъ удалось добиться осуществленія нашего несомнѣннаго права. Скопленіе войскъ въ Пріамурскомъ краѣ вызвало необходимость покупки хлѣба и скота въ Манчжуріи. Въ виду этого, китайское правительство разрѣшило намъ плавать по этой рѣкѣ и производить торговлю съ мѣстными жителями. Для закупки провіанта былъ отправленъ лѣтомъ изъ Хабаровска пароходъ „Телеграфъ“ съ баржею „Сынокъ“, которому удалось пройти почти до Гирина. Закупивъ хлѣбъ и скотъ, онъ долженъ былъ, кажется, отъ Будунэ вернуться обратно по причинѣ мелководія. Вскорѣ послѣ возвращенія „Телеграфа“, снаряженъ былъ другой пароходъ „Великій Князь Алексѣй“. Его плаваніе было еще удачнѣе. Дойдя до Сунгари, немного выше

г. Будунэ, онъ поднялся по самому большому притоку ея Нонни до г. Цицикара, откуда благополучно возвратился въ Хабаровскъ. „Новости“ сообщали, что съ навигаціи будущаго года предполагается учредить срочное пароходство по рѣкѣ Сунгари, для чего, надо полагать, будетъ заказанъ особый пароходъ, приспособленный къ условіямъ плаванія по этой рѣкѣ, отличающейся мелководьемъ и довольно быстрымъ теченіемъ. Затѣмъ, впадаютъ въ Амуръ р. Уссури (длина 750 верстъ),— Зея и Бурея. Зея беретъ начало изъ южн. склон. Станов. хребта. Сначала течетъ въ мѣст-



Гиляки на Амурѣ.
(Les ghilaks d'Amour).

ности гористой. Съ устья Селемджи, одного изъ значительныхъ лѣвыхъ притоковъ рѣки, картина береговъ измѣняется: горы отступаютъ въ глубь страны, и Зея течетъ по открытой равнинѣ до своего устья у Благовѣщенска. Длина ея около 1,000 верстъ, а ширина одного русла безъ протоковъ доходитъ до 600 саж. Зея судоходна на протяженіи болѣе 650 в. Наиболѣе замѣчательные притоки праваго берега Зеи: Брянда, Гилюй, Уръ и Умлеканъ, а лѣваго, кромѣ Селимджи: Купури, Депъ, Тогда и Томъ. *Бурея*, называемая казаками „Быстрой“, бѣжитъ изъ Буреинскихъ горъ. Длина теченія 600 в.

Климатъ суровѣе, чѣмъ можно было предполагать. Такъ въ Благовѣщенскѣ средняя температура года—1,1; января—27,0, іюля+21,1. Населеніе состоитъ изъ казаковъ, переселенцевъ-крестьянъ, манчжуръ, корейцевъ, китайцевъ и туземцевъ—оленныхъ тунгусовъ, манегровъ, ороченъ и гольдовъ. Занятія—земледѣліе, скотоводство, звѣроловство и рыболовство Изъ звѣрей ловятся: соболь, дикая коза, медвѣдь, волкъ, лиса, хорекъ, выдра, барсукъ, приамурскій енотъ, изюбрь, лось, кабанъ и тигръ. Изъ рыбъ главнѣйшія—кэта и сельдь. Кэтъ водится въ сѣв. половинѣ Тихаго океана, принадлежатъ къ лососинной породѣ и для метанія икры массами входитъ въ рѣки и стремится далеко въ верховье послѣднихъ. Уловъ кэты во всемъ Приамурскомъ краѣ доходитъ до нѣсколько милліоновъ пудовъ. Уловъ сельди—до 2 милл. пуд. Рыба, отправляемая заграницу, оплачивается пошлиной въ 5 к. съ пуда—съ русскихъ подданныхъ и 7 к.—съ иностранцевъ. За послѣднія 6 лѣтъ съ рыбы, отправленной за границу изъ Приамурскаго края, поступило сборовъ въ рубляхъ: въ 1889 г.—15,428 р., 1890—15,731 р., 1891—20,356 р., 1892—21,823 р., 1893—25,469 р. и въ 1894—36,570 р. Всего 135,377 руб.

Мѣстная „Амур. г.“ говоритъ о вредномъ вліяніи китайскихъ купцовъ въ краѣ, указывая, что въ Амурской обл. нѣтъ ни одной деревни, гдѣ бы не было китайской лавочки, продающей ханшину. Торгаши продаютъ ее въ деревняхъ на деньги и мѣняютъ ее на всякаго рода сельскіе продукты, а пріобрѣтенный мѣною товаръ привозятъ въ городъ и сбываютъ на базаръ. Вредъ торговли ханшиной, отравляющей мѣстное населеніе, очевиденъ для всякаго....

Затѣмъ, отъ Благовѣщенска, отстоящаго въ 1241 в. отъ Нерчинска, идутъ до Хабаровска слѣдующія станціи:

Озерки (*Ozerki*), 26 3/4 вер. (verstes).

Гильчинъ (*Gilschin*), 24 1/4 в.

Ключи (*Klutschi*), 27 в. Казачій поселокъ.

Димъ (*Dim*), 16 в.

Пояркова (*Poiarkova*), 15 1/4 в. Казачья станица. Церковь, школа, телеграфъ.

Чеснокова (*Tschesnakova*), 18 в. Станица. Жителей болѣе 500.

Куприянова *) (*Kouprianova*), 23 3/4 в. Станица.

Никольская (*Nikolskaia*), 27 в. Тоже.

Скобельцина (*Skobeltcina*), 19 1/2 в. Отъ этой станціи выше—до г. Благовѣщенска (устья Зеи) Амуръ, имѣя теченіе по Зейско-Буреинской степной равнинѣ широкимъ русломъ, разбивается на протоки и образуетъ много острововъ. Глубина его доходитъ иногда до 45 ф.

*) Отъ Куприяновой до Сагибовой зимой по Амуру: 22 1/2—Никольская, 27—Скобельцины, 24—Иннокентіевская, 21 1/2—Михайловская, 33 3/4—Касаткина, 29—Сагибова.

Иннокентьевская (*Innokentievskaia*), 18¾ в. Станица. Здѣсь церковь, школа, телеграфъ.

Михайловская (*Michaïlovskaia*), 33½ в. Станица.

Касаткина (*Kassatkina*), 29 в. Тоже.

Сагибова (*Saghibova*) 19½ в. Тоже.

Пашкова (*Paschkova*), 15 в.

Сторожевая (*Storogevaia*), 21 в. Станица.

Радде (*Raddè*), 20 в. Станица. Церковь, школа, телеграфъ.

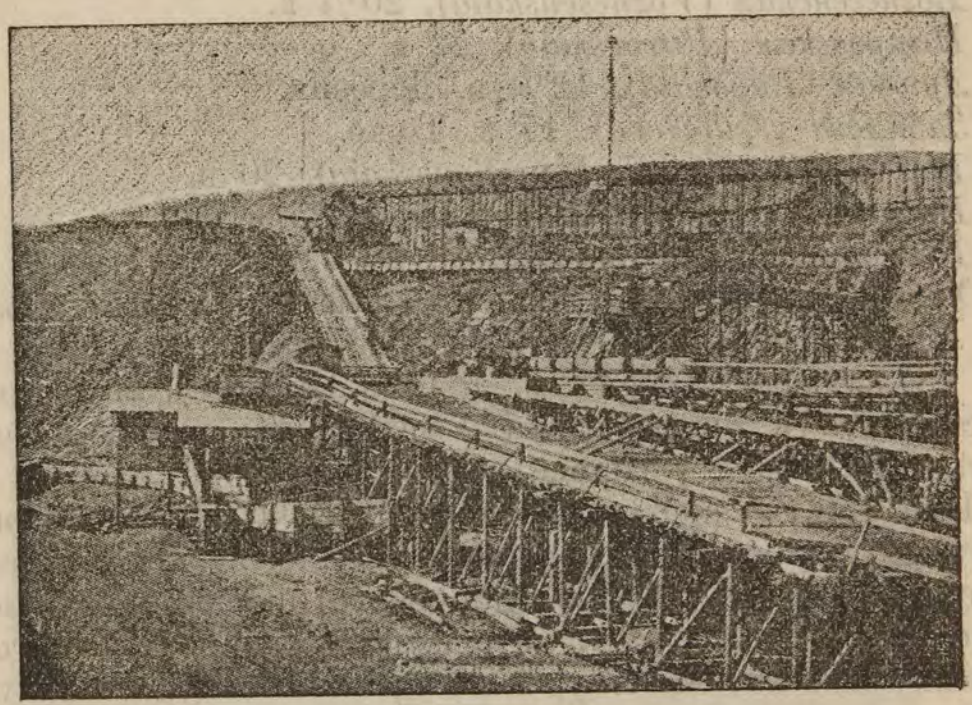

Золотопромывательная машина на пріискахъ.
(Une laverie d'or sur un placer).

Дичунъ (*Ditschoun*), 22½ в.

Помпеевка (*Pompeevka*), 20 в.

Хинганъ (*Khinghan*), 26 в.

Поликарповка (*Polikarpovka*), 18¼ в.

Союзная (*Soiouznaia*), 18 в. Станица.

Екатеринино-Никольская (*Ekatherino-Nikolskaia*), 20 в. Станица, церковь, школа, почтовая станція съ пріемомъ всякой корреспонденціи, телеграфъ.

Пузина (*Pousina*), 25¼ в.

Нагибова (*Naghibova*), 12¾ в.
Добрая (*Dobraia*), 21 в.
Венцелева (*Ventceleva*), 18 в. Станица.
Квашнина (*Kvaschnina*), 18¼ Тоже.
Новая (*Novaia*), 28¼ в.
Михайло-Семеновская (*Mikhailo-Semenovskaia*), 24¼ в. Станица. Почтовое отдѣленіе, телеграфъ.
Воскресенская (*Voskresenskaia*), 13 в. Станица.
Степанова (*Stepanova*), 18 в. Тоже. Здѣсь школа.
Головина (*Golovina*), 26 в. Тоже. Здѣсь школа.
Вознесенская (*Voznesenskaia*), 20¼ в.
Петровская (*Petrovskaia*), 22 в.
Луговая (*Lugovaia*), 12¾ в. Деревня.
Забьлова (*Zabielova*), 17 в. Тоже.
Верхнеспасская (*Verkhne-Spasskaia*), 20 в.
Нижнеспасская (*Nijne-Spasskaia*), 25¾ в.
Новгородская (*Novgorodskaia*), 20¼ в.

Хабаровскъ (**Khabarovsk**), 19 в. (verstes), центръ управленія Приамурскаго генералъ-губернаторства, лежитъ подъ 48° 28′ с. ш. и 104° 44′ в. д. (отъ Пулкова), на высокомъ и скалистомъ берегу рѣки Уссури, при впаденіи ея въ Амуръ, имѣющей у города до 3 в. ширины.

Въ 1858 г. генералъ-губернаторомъ графомъ Муравьевымъ-Амурскимъ здѣсь было основано военное поселеніе 13-го (нынѣ 3-го Восточно-Сибирскаго) линейнаго баталіона и было наименовано въ память казака Хабарова, одного изъ первыхъ завоевателей Амурскаго края. Благодаря своему счастливому мѣстоположенію, поселеніе это стало скоро развиваться, къ военнымъ стали приселяться торговцы, ссыльные, а также крестьяне-земледѣльцы. Въ 1880 г. селеніе Хабаровка было возведено на степень города, переименованнаго въ 1893 г. въ Хабаровскъ. Хабаровскъ отличается своимъ выгоднымъ мѣстоположеніемъ, обѣщающимъ ему прочную будущность, при дальнѣйшемъ развитіи Амурскаго края. Расположенный при сліяніи рѣкъ Амура и Уссури, на самой границѣ Приморской и Амурской областей, Хабаровскъ служитъ передаточнымъ пунктомъ товарнаго движенія по этимъ двумъ рѣкамъ между внутреннею Сибирью, Николаевскомъ и всѣмъ Уссурійскимъ краемъ; кромѣ того, онъ представляется центромъ Пріамурскаго края, находясь по-

чти на равномъ разстояніи, отъ 900 до 1,000 верстъ, отъ главныхъ городовъ края—Благовѣщенска, Николаевска и Владивостока. Городъ расположенъ двумя террасами на трехъ невысокихъ, грядообразныхъ возвышенностяхъ, раздѣленныхъ двумя горными рѣками. Весь городъ окутанъ зеленью, такъ какъ при каждомъ домѣ оставлены рощи, и даже по улицамъ, кромѣ главной Муравьево-Амурской, идущей вдоль берега, только проторены дорожки, а все остальное пространство покрыто разнымъ лиственнымъ лѣ-

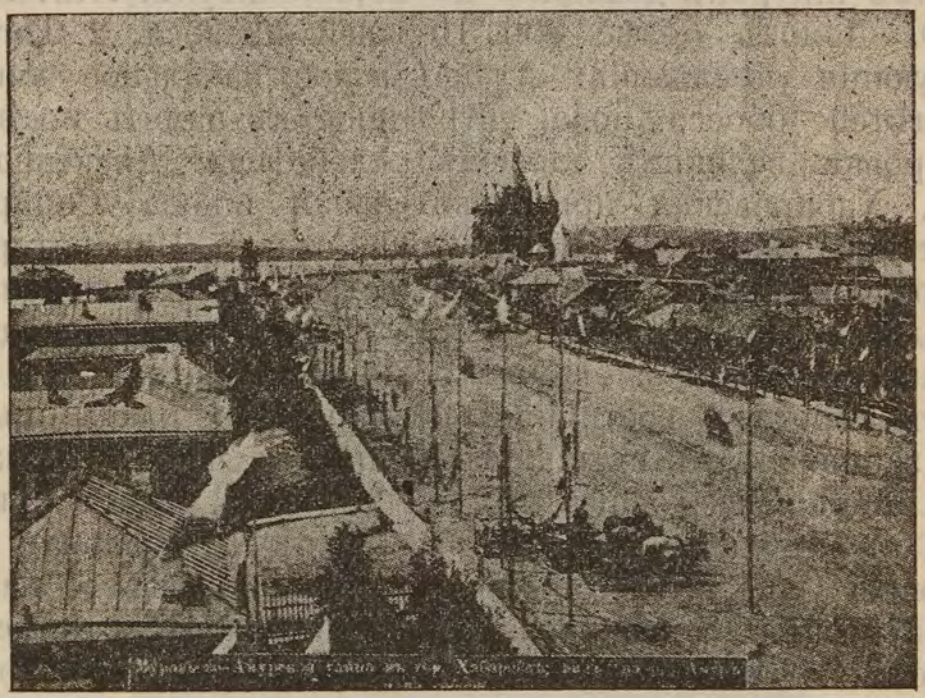

Хабаровскъ.
(La ville de Khabarovsk).

сомъ. Въ особенности хороша панорама города, открывающаяся взору путешественника при приближеніи на пароходѣ къ Хабаровску. Первое, что бросается въ глаза—это каменная церковь; лѣвѣе—домъ генералъ-губернатора, военное собраніе, городской садъ; правѣе—разныя казенныя постройки въ зелени: трапъ (лѣстница) съ бесѣдкой, затѣмъ—базаръ, нѣсколько хорошенькихъ домиковъ, китайскій городокъ съ кумирней. Въ городскомъ саду, лежащимъ на возвышенномъ выступѣ, съ котораго открывается вели-

колѣпный видъ на рѣку и окрестности, поставленъ памятникъ основателю города графу Муравьеву-Амурскому. Хабаровскъ служитъ центромъ торговли пушнымъ товаромъ и, главнымъ образомъ, соболями. Въ іюнѣ и іюлѣ мѣсяцахъ сюда съѣзжаются китайскіе торговцы съ Уссури, ближайшихъ частей Амура и даже съ Сунгари, для продажи соболей, получаемыхъ ими отъ туземныхъ инородцевъ. Покупка-же соболей производится мѣстными купцами и пріѣзжающими сюда нарочно для этой цѣли торговцами изъ Читы и даже изъ Иркутска. Количество привозимыхъ собольихъ шкурокъ доходитъ до 20,000 штукъ. Жителей до 9,000. Домовъ болѣе 600. Церквей правосл. 2. Имѣются слѣдующія учрежденія: Алексѣевское начальное училище для дѣтей обоего пола, устроенное въ память посѣщенія Хабаровки великимъ княземъ Алексѣемъ Александровичемъ, Хабаровская приготовительная школа Сибирскаго кадетскаго корпуса, Приамурскій отдѣлъ Императорскаго Географическаго Общества, съ музеемъ и библіотекой. Бактеріологическая станція. Въ Хабаровскѣ выходитъ одно періодическое изданіе: „Приамурскія Вѣдомости“.

Въ городѣ 2 гостинницы съ номерами; плата отъ 1 до 2 р. за номеръ въ сутки. Извозчики: въ часъ 1 р., конецъ 50 к. Хабаровскъ, какъ мы уже сказали, стоитъ при впаденіи р. Уссури въ Амуръ. Объ Амурѣ мы говорили выше. Добавимъ еще, что о происхожденіи русскаго названія Амура были выражены различныя мнѣнія. Нѣкоторые объясняютъ названіе это тѣмъ, что первые русскіе, открывшіе рѣчную систему, перенесли, по незнанію, названіе небольшаго ея притока Эмура, противъ устья котораго было основано одно изъ первыхъ русскихъ укрѣпленій (впослѣдствіе Албазинъ), на всю рѣку. Другіе производятъ названіе Амура отъ *Аму* или *Маму*—имени, которымъ туземцы обозначаютъ нижнее теченіе Амура.

Уссури—правый притокъ Амура служитъ государственною границею Приморской области и Китайской имперіи. Началомъ ея можно считать мѣсто сліянія рѣкъ Фудзи и Саньдогу. Отсюда до устья считается около 700 в. Воды Уссури богаты всякою рыбою, которую казаки ловятъ почти круглый годъ и весьма охотно употребляютъ въ пищу; попадаются большіе осетры и бѣлуги.

О пароходствѣ по Уссури и Амуру—смотри въ отдѣлѣ „Пароходное сообщеніе“.

Жизнь въ Хабаровскѣ очень дорога. Квартиръ удобныхъ почти нѣтъ. За маленькую комнату безъ стола берутъ по 25 р. въ мѣсяцъ. Пути сообщенія во всемъ Приамурьи—плохія. Желѣзная дорога еще не окончена. Шоссе въ краѣ нѣтъ. За неимѣніемъ дорогъ, сообщеніе совершается по рѣкамъ—лѣтомъ на пароходахъ, зимой по льду. Во время же весенняго и осенняго ледохода сообщеніе прекращается не-



Памятникъ Муравьеву.
(Le monument du comte Mouravieff-Amourski).

дѣль на 5—6, и въ это время жители Хабаровска являются какъ бы отрѣзанными отъ всего міра. Тогда единственнымъ средствомъ сношенія съ Европ. Россіей является—телеграфъ. Климатъ въ Хабаровкѣ, впрочемъ, благопріятствуетъ росту населенія. Такъ за 38 лѣтъ (съ 1858 по 1895 г.) въ Хабаровкѣ родилось 6,343 человѣка, а умерло 3769. Слѣдовательно, разница въ пользу рождаемости=2574 ч.,—%, несомнѣнно, высокій! Д-ръ Колбасенко, дѣлавшій докладъ по этому поводу въ „Приамурскомъ отд. Р. Г. О.“, выводитъ заключеніе, что „такая рождаемость объясняется многими условіями, но главнымъ образомъ—прео-

бладаніемъ въ женскомъ населеніи Хабаровска молодыхъ солдатскихъ женъ и благопріятными физическими условіями жизни вообще и обильнымъ питаніемъ рыбой (кэтой)—въ частности".

Приморская область лежитъ между 42° 70° с. ш. и 100° —160° вос. долг. (отъ Пулково) и занимаетъ пространство въ 1,629,424 квадратныхъ верстъ или 33,504 квадр. мили (изъ этого числа подъ озерами 7,729$^{4}/_{10}$ квадратныхъ вер.) По своему пространству равна вмѣсѣ взятымъ Даніи, Германіи, Австраліи и Франціи. Жителей, по свѣдѣніямъ



Гербъ Приморской области.
(Le blason de la province Primorskaia).

1893 г., 147,547 д. об. пола. Поверхность ея, преимущественно, гористая. Омывается она съ восточн. и юго-вост. стороны Японскимъ моремъ и Татарскимъ проливомъ. Рѣками обильна. Здѣсь течетъ Амуръ съ Уссури и ихъ притоками; затѣмъ Анадыръ, Охота, Кова, Пенжина и др. Изъ озеръ—Ханка. Русскіе появились въ предѣлахъ нынѣшней Приморской обл. въ первой половинѣ XVII ст. Первые остроги были заложены казачьями партіями въ 1630 и 1633 г. Населеніе теперь состоитъ, кромѣ русскихъ, изъ

корейцевъ, *китайцевъ (манзъ)*, *гольдовъ* (живутъ по обѣимъ сторонамъ Амура), *гиляковъ* (болѣе многочисленное инородческое племя), *тунгусовъ*, *орочей* или (*ороченъ*), *чукчей*, *коряковъ* и др. Большинство инородцевъ—исповѣдуютъ шаманство. Занятіе жителей земледѣліе (въ окр. Южно-Уссурійской и Уссурійской казачьей), рыболовство, звѣроловство, извозной промыселъ и друг. Заводовъ и фабрикъ вмѣстѣ съ мельницами было въ области, по свѣдѣн. 1893 г., 421. Золотыхъ пріисковъ 4. Торговля сосредоточивается, главнымъ образомъ, во Владивостокѣ и Николаевскѣ и почти исключительно—возная. Занятіе собственно инородцевъ—рыбные и звѣриные промыслы. Учебныхъ заведеній въ облас. 75. За послѣднее время являются въ Сибири попытки къ открытію школъ и для инородцевъ. Такъ, открывается школа въ Верхне-Ангарскѣ Баргузинскаго округа (Забайк. обл.) для бродячихъ тунгусовъ и въ Николаевскѣ (Прим. обл.) миссіонеромъ о. Иннокентіемъ Москвитинымъ—миссіонерская школа для гиляковъ.

По направленію отъ Хабаровска до Владивостока идутъ слѣдующія станціи:

Корсакова (Korsakovo), 19¾ верстъ (verstes).

Казакевичева (*Kazakevitstheva*), 18½. в. Казачья станица. Здѣсь церковь, школа, почтово-телеграфное отдѣленіе.

Невельская (*Nevelskaia*), 14 в. Поселокъ.

Черняева (*Tscherniaieva*), 22 в.

Трехсвятительская (*Trekhsviatitelskaia*), 18¼ в.

Кукелева (*Koukeleva*), 17½ в. Поселокъ.

Будагосская (*Boudaghosskaia*), 17½ в.

Венюкова (*Venukova*), 16¾ в. Поселокъ,—церковь, школа, почта и телеграфъ.

Кедровая (*Kedrovaia*), 12¾ в. Поселокъ.

Шереметьева (*Scheremetieva*), 19¾ в. Тоже.

Видная (*Vidnaia*), 18 в.

Лончакова (*Lontschakova*), 15 в.

Козловская (*Kozlovskaia*), 22¼ в. Станица,—церковь, школа, почтово-телеграфное отдѣленіе.

Васильева (*Vasilievo*), 25¾ в. Поселокъ.

Зарубина (*Zaroubino*), 21 в.

Нижне-Никольская (*Nijne-Nikolskaia*), 28¾ в.

Лопатинскій станокъ (*Lopatinsky Stanok*), 27 в.

Крутобережный (*Kroutoberejny*), 17¼ в.

Княжевская (*Kniasevskaia*), 15 в.

Графская, или *Красная гора* (*Grafskaia*), 26½ в. Здѣсь почта и телеграфъ.

Ильинская (*Iliinskaia*), 25 в. (verstes).

Верхне-Никольская (*Verkhne-Nikolskaia*), 22½ в.

Буссе (*Boussé*), 23½ в. Здѣсь телеграфъ.

Маркова—постъ № 1 (*Markova*), 25 в. Постъ № 2 (Poste № 2), 25¾ в. Постъ № 3 (Poste № 3), 30¼ в. Постъ № 4 (Poste № 4), 39¼ в.

Сантахезы (*Santakhezi*), 32¾ в. (verstes).

Лефу (*Lefou*), 31¼ в. Зимою отъ Лефу до Мо, станціи за Камень—Рыболовымъ, сообщеніе производится, минуя Камень—Рыболовъ, по прямому направленію, на разстояніи 22¾ в.

Камень-Рыболовъ (Kamène-Ribolof), 17½ в. Село на юго-западномъ берегу озера Ханки. Основано въ 1863 г. сначала въ видѣ военнаго поста; находится подъ 44° 46′ с. ш. и 102° 4′ восточной долготы, на высотѣ 150 футъ надъ уровнемъ моря, на границѣ Примор. об. съ Китайской имперіей. Теперь въ Камень-Рыболовѣ болѣе 110 дворовъ, болѣе 800 жителей, церковь, почтово-телеграфное отдѣленіе. Занятіе жителей, преимущественно, хлѣбопашество. Здѣсь имѣется прекрасный паркъ на скалистомъ берегу о. Ханка.

Озеро Ханка, по своей формѣ, представляетъ эллипсисъ, расширенный на сѣверъ и съуженный къ югу. Наибольшая длина его отъ сѣвера къ югу около 90 в., ширина отъ востока къ западу отъ 40 до 80 в. Окружность—до 250 в., а площадь занимаетъ 3300 кв. в. Озеро чрезвычайно мелко: глубина его не превышаетъ 4 саж., у береговъ же, болѣе чѣмъ на полверсты разстоянія, глубина едва доходитъ до 6—5 фут. Озеро чрезвычайно бурливо, вслѣдствіе чего судоходство по немъ весьма затруднительно. Навигація (ходятъ отъ Хабаровска до Камень-Рыболова пароходы Амурскаго товарищества) начинается, обыкновенно, въ половинѣ апрѣля и оканчивается во второй половинѣ октября.

Мо (*Mo*), 25¼ в. Станція при р. того-же названія.

Встрѣчная (*Vstrietschnaia*), 18½ в.

Утесная (*Outessnaia*), 27 в.

Дубининская (*Doubininskaia*), 14 в.

Никольское (Nikolskoie), 20 в. Большое богатое село, на правомъ берегу р. Тулагоу, лѣваго притока Суйфуна, у

подошвы южнаго склона прибрежнаго хребта Сихота-Алинь. Основаніе его относится къ 1866 г. Имѣетъ 4 продольныя и 8 поперечныхъ улицъ. Здѣсь почтово-телеграфное отдѣленія, мѣстный военный лазаретъ; помѣщеніе—приспособленное для сцены. Въ селѣ Никольскомъ находится штабъ войскъ южно-уссурійскаго отдѣла и стрѣлковой бригады, управленіе воинскаго начальника и три стрѣлковыя баталіона. Войска расположены не въ самомъ селѣ, а, въ такъ называемой, „крѣпости", находящейся бокъ-о-бокъ съ се-

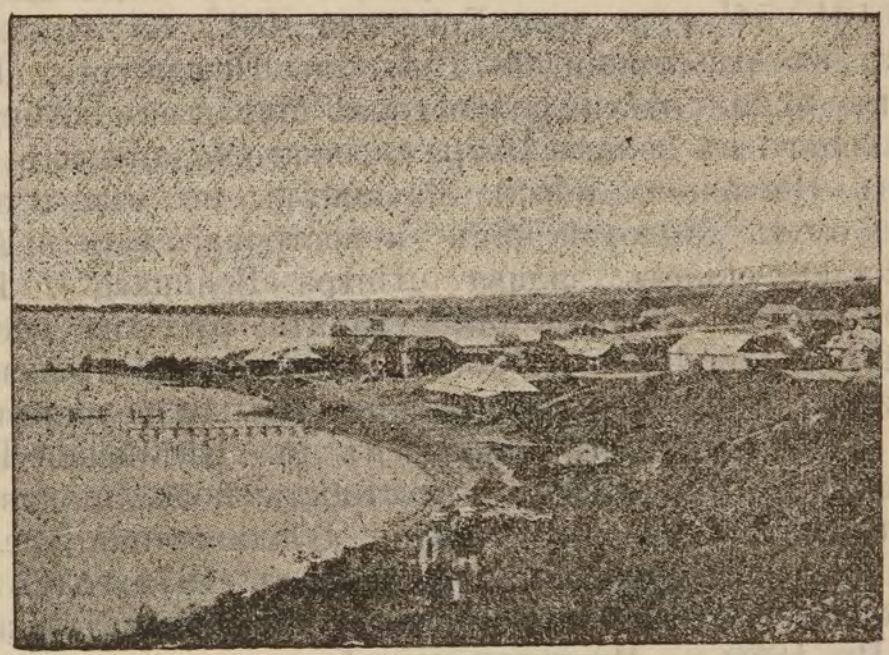

Камень-Рыболовъ.
(Le village de Kamène-Rybolof).

леніемъ; это остатки древняго поселенія и, быть можетъ, даже укрѣпленія. Въ настоящее время оно представляетъ собою земляной валъ, съ почти заплывшимъ наружнымъ рвомъ. Близъ села Никольскаго имѣется нѣсколько такихъ остатковъ прежнихъ поселеній. По китайскимъ свѣдѣніямъ —это остатки бывшаго нѣкогда *семиградія*.

Въ с. Никольскомъ бываютъ заѣзжія труппы и даютъ представленія въ зданіи, приспособленномъ для сцены.

Барановская (*Baranovskaia*), 16 в. Станція на лѣв. бер. Суйфуна.

Раздольная (*Rasdolnaia*), 19 в. Село,—церковь, почтово-телеграфное отдѣленіе, пристань на р. Суйфунѣ, на лѣвомъ берегу котораго оно расположено.

Подгорная (*Podgornaia*), 20 в. Слѣдующая станція г. Владивостокъ. Отъ Хабаровска до Владивостока *) 849¼ в. (Depuis Khaborovsk a Vladiwostok 849¼ verstes).

Владивостокъ (**Vladiwostok**), конечный пунктъ большаго Сибирскаго тракта (нынѣ съ проведеніемъ желѣз. дороги скоро потеряющаго свое значеніе), областной городъ Приморской области и военный портъ, лежитъ подъ 43° 6′ с. шир. и 131° 54′ в. д. отъ Гринвича, 101° 35 в. д. отъ Пулкова, въ разстояніи 9877 в. отъ Петербурга. Находится въ южн. части полуострова Муравьевъ—Амурскій, выступающаго въ заливъ Петра Великаго (одинъ изъ большихъ въ Японскомъ морѣ). Раскинутъ по сѣв. и запад. берегамъ бухты „Золотой Рогъ“ и восточнаго берега Амурскаго залива (часть залива „Петра Великаго“). Бухта „Золотой Рогъ“ впервые была занята русскою военною силой 20 іюня 1860 г., когда на военномъ транспортѣ „Манчжуръ“ сюда прибыла команда изъ 40 человѣкъ. Въ ноябрѣ 1860 года былъ заключенъ съ Китайской Имперіей Пекинскій трактатъ и мѣстность подъ Владивостокомъ отошла къ Россіи. Значеніе Владивостока увеличилось со времени перенесенія въ него, въ 1874 году, главнаго порта въ Великомъ океанѣ изъ Николаевска на Амурѣ. Въ 1880 г. Владивостокъ былъ возведенъ на степень города и изъ него было образовано особое губернаторство, но въ 1888 г. городъ быль присоединенъ къ Приморской области и назначенъ областнымъ. По случаю ожидавшейся войны съ Англіею въ 1876—1877 годахъ, во Владивостокѣ были устроены первыя береговыя баттареи на мысахъ Голдобинѣ, Эгершельдѣ и Бурномъ, которыя въ 1885 году значительно усилены и усовершенствованы, такъ что въ настоящее время городъ прекрасно защищенъ съ моря и съ суши. Жителей въ Владивостокѣ, по свѣдѣніямъ 1895 г. (вмѣстѣ съ войсками) 14,765 мужч. и 2682 жен.. —всего 17,447; но въ дѣйствительности число жителей должно считаться болѣе 20 т. Кромѣ русск., среди населенія

*) Зимой путь идетъ отъ Раздольной—30 в. Рѣчный и, затѣмъ до Владивостока—20 в.

много китайцевъ, называемыхъ „манзами“, корейцевъ и японцевъ. Климатъ Владивостока довольно суровъ. По вычисленіямъ В. А. Панова (напечатавшаго свои изслѣдованія въ газетѣ „Дальній Востокъ“ за 1892 г.), среднія цифры температуры во Владивостокѣ получаются слѣдующія: Январь—11,6°, февраль—8,3°, мартъ—2;2°, апрѣль+3,7°, май+7,8°, іюнь+11,2°, іюль+15,3°, августъ+16,9°, сентябрь+13,1°, октябрь+7,4°, ноябрь—0,9° и декабрь—8,0°. Самый холодный мѣсяцъ во Владивостокѣ, слѣдовательно, январь, а самый теплый—августъ.

Торговля Владивостока, главнымъ образомъ, находится въ рукахъ иностранцевъ, которые обладаютъ болѣе значительными капиталами, необходимыми здѣсь для успѣшнаго веденія торговли, по причинѣ крайне медленнаго обращенія капитала,—только одинъ разъ въ теченіи года. Въ послѣднее время, впрочемъ, съ открытіемъ болѣе правильнаго сообщенія между Одессою и Владивостокомъ, русская торговля стала развиваться и, напр., въ 1894 г. русскихъ товаровъ было привезено почти на 1 милліонъ болѣе иностранныхъ. Положеніе Владивостока, какъ лучшаго нашего порта при берегахъ Тихаго океана, понятно, дѣлаютъ его и важнымъ пунктомъ для торговли съ сосѣдними странами и даже наиболѣе отдаленными. Тѣмъ не менѣе, въ торговомъ отношеніи Владивостокъ стоитъ до сихъ поръ ниже даже второстепенныхъ портовъ Китая и Японіи. Но Владивостокъ имѣетъ неоспоримую будущность и съ проведеніемъ желѣзной дороги значеніе его возрастетъ. Главные предметы привоза: жизненные припасы, какъ-то: мука, рисъ, чай, сахаръ, напитки и товары мануфактурные, бакалейные и желѣзные. Отпускная торговля, исключительно сырыми матеріалами, незначительна и находится почти вся въ рукахъ китайцевъ; главные предметы вывоза изъ края: морская капуста*), панты (рога оленей), крабы, морскіе раки и рыба—сушеная и пр. (Слѣдуетъ замѣтить, что Владивостокъ—порто-франко и привозимые въ него товары и транзитные необлагаются пошлиной).

*) Съ морской капусты взимается за вывозъ пошлина 5 копѣекъ (кредитныхъ) съ русскихъ и 5 к. (золотомъ съ иностранцевъ). До чего вывозъ ея значителенъ, можно судить изъ слѣдующихъ цифръ дохода съ нея по вывозу изъ всей Приморской области за 1889—1894 г.г.

Годы.	По Приморск. области.	По острову Сахалину.	Всего.
1889	28028	5298	33378

Газета „Владивостокъ“ передаетъ, что за послѣднее время замѣчается особенный наплывъ въ городъ торговцевъ изъ Забайкалья. Они и въ прежніе года пріѣзжали для закупки товаровъ, приходящихъ сюда безпошлинно, въ настоящемъ же году особенный наплывъ пріѣзжихъ объясняется тѣмъ, что, вслѣдствіе усиленнаго спроса на лошадей при желѣзнодорожныхъ работахъ, фрахтъ отъ Иркутска поднялся чрезмѣрно и оказывается выгоднѣе доставлять товары изъ Владивостока, чѣмъ изъ Иркутска или изъ Россіи.

Покупаютъ, преимущественно, товары, приходящіе изъ за границы безпошлинно, какъ то: бумажныя матеріи, дрель, бязь, желѣзо и желѣзныя издѣлія, особенно американскіе топоры, проволочные гвозди, папиросную бумагу, нитки. Понаѣхало также много молоканъ изъ Благовѣщенска, жаждущихъ купить пароходы. Въ этомъ городѣ рядомъ съ золотой горячкой идетъ горячка пароходная. Жаждущіе пароходовъ покупаютъ даже отдѣльно паровыя машины, котлы, лишь бы что нибудь пріобрѣсть.

Мѣстныя газеты также сообщаютъ, что большой наплывъ и китайцевъ. Вновь прибывшіе инородцы не имѣютъ необходимаго ночлега, и поэтому многіе изъ нихъ ночуютъ на улицахъ. Какъ питаются прибывшіе—неизвѣстно. Въ прежніе годы, при меньшемъ наплывѣ китайцевъ, сказывался недостатокъ въ этомъ отношеніи, и къ помощи имъ привлекалось китайское общественное управленіе. Количество прибывшихъ китайцевъ уже свыше 11,000 человѣкъ. т. е. превысило самую большую цифру прибывшихъ за послѣдніе годы въ этотъ край за одну навигацію. Кромѣ того, ожидается много китайцевъ. Перевозка на пароходахъ по прежнему возмутительна по тѣснотѣ, въ какой помѣщаются пассажиры. Кромѣ прибывшихъ на пароходахъ, есть еще прибывшіе на большихъ китайскихъ лодкахъ изъ Хунчуна.

Всѣ свободныя жилыя помѣщенія и чердаки китайскихъ и многихъ русскихъ домовъ наполнены китайцами.

Во Владивостокѣ 2 православныхъ церкви, 1 протестантская кирка, два ученыхъ общества: „Изученіе Амурскаго края“ и „Врачей Южно-Уссурійскаго края“ (первое состоитъ подъ покровительствомъ великаго князя Александра Михайловича и имѣетъ музей и библіотеку; въ музеѣ 56 коллекцій изъ 7706 названій, въ библіотекѣ—до 1,500 названій), прекрасная морская библіотека съ читальной залой, доступная за плату (12 р. въ годъ) и посторонней публи-

Годы.	По Приморск. области.	По острову Сахалину.	Всего.
1890	25832	5053	30885
1891	20651	3432	24083
1892	21029	2383	23413
1893	18235	2969	21204
1894	21576	5573	27149
Итого	135203	24708	160111

ки; благотворительное общество; общество спасанія на водахъ, имѣющее нѣсколько станцій; отдѣленіе общества Краснаго Креста; общество любителей охоты (владѣетъ нѣсколькими островами, гдѣ и ведетъ правильную охоту), любителей музыки и пѣнія и любителей гимнастики. Два клуба—военное собраніе и морское собраніе, а также есть еще собраніе приказчиковъ. Въ учебныхъ заведеніяхъ ощущается полнѣйшій недостатокъ. Кромѣ низшихъ школъ, здѣсь нѣтъ ни одного учебнаго заведенія. Въ городѣ больница, богадѣльня, аптека, есть нѣсколько врачей. Книжный магазинъ С. А. Зензинова. Издаются двѣ газеты: „Владивостокъ“ и „Дальній Востокъ“. Двѣ гостинницы,—лучшая „Золотой Рогъ“, нѣсколько постоялыхъ дворовъ, есть извозчики съ платою по таксѣ: 80 к. въ часъ и 40 к.—конецъ. Театра нѣтъ, но спектакли даются пріѣзжими труппами въ театральной залѣ, имѣющейся при гостинницѣ „Золотой Рогъ“.

Городскихъ доходовъ во Владивостокѣ было въ 1894 г. 201,740 р., расходовъ 129,667 р. Городъ освѣщается керосиновыми фонарями. Заводовъ и торгово-промышленныхъ заведеній болѣе 30. Самыя крупныя торговыя фирмы: „Торговый домъ И. Я. Чуринъ и К°“ и „Кунстъ Альберсъ“. Магазиновъ, по свѣдѣніямъ за 1894 г., было 50, лавокъ—китайскихъ 80, японскихъ 5. Всѣхъ же торговыхъ заведеній до 385. Всѣхъ судовъ приходило во Владивостокъ въ 1894 г. 149—привозъ на нихъ 5,826,480 п. груза, вывозъ—656,280 п. Жизнь во Владив., вообще, дорога. Напр., 1 саж. дровъ доходитъ до 12 р.

Sur la grande voie postale (chaussée) Sibérienne entre Tomsk et Vladivostok, sur laquelle le mouvement de passager et de marchandises s'effectue jusqu'aprésent, outre les villes de Mariinsk, Atschinsk et Krasnoïarsk, dont la description a été faite plus haut, il faut mentionner les stations de poste suivantes:

Kansk, chef lieu du district du gouvernement d'Ienisseisk, situé sur la rive droite de la rivière Kana à l'embouchure de la rivière Tarai; fondé en 1628; il y a jusqu'à 6300 habitants. La ville posséde 2 écoles, un bureau de poste et de télégraphe, une banque d'escompte, un hôtel et plusieurs auberges. La ville de Kansk est à la distance de 216 verstes de la ville de Krasnoïarsk.

Birusinskaïa—station de poste. C'est un grand village où il y a des boutiques, une foire annuelle, des auberges, un bureau de télégraphe.

Nijneoudinsk, chef lieu du district du gouvernement d'Irkoutsk sur la rive droite de la rivière Ouda. Il y a plus de 4000 habitants, un bureau de poste et de télégraphe.

Touloune, village considérable ou il y a une école, un hôpital, un bureau de poste et de télégraphe, et des auberges.

Kimilteï—également grand village, avec un bureau de poste et de télégraphe.

Tscheremkhovo, grand village ou il y a un hôpital, 2 foires par an, plusieurs boutiques et un bureau de poste et de télégraphe. Suit:

Irkoutsk, chef lieu du gouvernement du même nom. Cette ville est considérée comme capitale de la Sibérie Orientale; elle est située à 52° 16′ de latitude et à 104°16 de longitudes (depuis Grinv). On compte sa fondation depuis l'année 1652. Dans cette ville son concentrés les bureaux centrals de l'administration de la Sibérie Orientale, ainsi que la direction de poste et de télégraphe de cette province. Il y a plus de 20 églises russes, 1 catholique, 1 luthérienne, 2 synagogues, et aux environs de la ville 2 cloitres: Snamenski pour femmes et Vosnésenski pour hommes. Dans ce dernier se trouvent, dans un reliquaire en argent, les reliques de Saint Innocent, premier évêque d'Irkoutsk. La ville posséde plus de 40 établissements pour l'instruction publique, dont nous distinguons: deux gymnases pour garçons et pour demoiselles, un institut pour demoiselles, un séminaire, un séminaire d'instituteurs, une école militaire, une technique et t. c. Il y a les sections de la banque de l'Etat, de la banque Sibérienne de commerce, et de la banque de l'asile fondé par E. Miednikova, beaucoup de sociétés de bienfaisance et d'autres; des médecins, sage femmes, aides—chirurgiens, un hôpital, des pharmacies, plusieurs hôtels—„Déko", „Sibirskaia" et auberges, avec des chambres depuis 1 rs. par jour.

Les fiacres sont au prix de 20 cop. le trajet et 40 cop. l'heure; la nuit ces prix augmentent de moitié. La ville est la résidence du général-gouverneur d'Irkoutsk, quî est en même temps commandant en chef des troupes de la circon-

scription militaire de la province, et la résidence de l'archévêque, portant le titre-archévêque d'Irkoutsk et de Verkholensk. En fait de sociétés savantes nous citons: La section Orientale-Sibérienne de la société Impériale Géographique, et la société des médicins de la Sibérie-Orientale. A Irkoutsk paraissent: „Vostotschnoie Obozrénie“ (la Revue Orientale), journal d'un caractére littéraire, paraissant 3 fois par semaine, fondé par N. M. Iadrintzeff, dont le portrait est placé plus haut; actuellement rédigé par I. I. Popoff; „Les mémoires de la section Orientale-Sibérienne de la Société Impériale Géographique“, „La Gazette officielle du gouvernement d'Irkoutsk“, „Les mémoires de la Municipalité (Douma) de la ville d'Irkoutsk“, „Les protocôles de la société médicale Orientale-Sibérienne“ et „Les circulaires aux établissements pour l'instruction publique en Sibérie Orientale“. Il y a un musée, un observatoire magnétique et astronomique, une bibliothèque publique et un cabinet de lecture gratuit, portant le nom de A. V. Potanina, défunte en 1893, femme du littérateur sibérien bien connu et explorateur de l'Asie, G. N. Potanine, dont nous avons aussi placé le portrait dans „le Guide“. La femme a partagé ses travaux et ses voyages et elle est l'auteur de plusieurs articles sur l'etnographie, imprimés dans une édition spéciale.

En fait de magasins qu'on y trouve nous faisons remarquer: la librairie de P. I. Makouschine, modes et galanteries de Stacheeff et de Vtoroff, chaussures de Zamiatine et de Pieschekhonoff, fourrures de Vtoroff, Kalméer et d'autres.

La ville d'Irkoutsk se trouve à la distance de 1564¼ de verstes de la ville de Tomsk; à 1008 verstes de Krasnoïarsk, 792 v. de Kansk et 484 v. de Nijneoudinsk.

Depuis le moment où la province d'Amour a été transformée en un gouvernement général indépendant de celui d'Irkoutsk, et à cause du développement économique de cette province jointe par la voie maritime aboutissante à Vladiwostok, avec Odessa et l'Amerique,—Irkoutsk a perdu de l'ancienne importance commerciale, industrielle et économique qu'il avait auparavant en Sibérie Orientale, tandis que le gouvernement général d'Amour fait de grands progrés en fait de culture. La liaison d'Irkoutsk avec le gouvernement d'Ienisseisk se borne à des relations officielles avec le gouverneur-général et plusieurs autres bureaux centrals de l'administration, comme celui de l'octroi, de la poste et du contrôle. Ses affaires de commerce avec l'oblaste de Jakoutsk n'ont point changé, à cause de fortes dimmensions de l'exploitation de l'or qui existe dans cette

province, et à cause d'autres circonstances. Il a aussi conservé les mêmes rélations avec la partie occidentale de la province Transbaikalienne.

A Irkoutsk on apporte chaque année des marchandises approximativement pour la somme de 11 1/2 milions de roubles, dont modes et galanteries pour 8 m. de rs. On y exsporte pour 8 1/2 milions, de cette maniére, le vente et l'export dans le limites du gouvernement, forment la somme de 7,000,000 de rs.

La douanne d'Irkoutsk reçoit annuellement jusqu'à 2 1/2 milions de rs. de droits d'entrée, et d'après cette somme on peut juger de la quantité et de la valeur des marchandises de passage,—principalement le thé et les étoffes en soie arrivant de la Chine.

Aux mines d'or du gouvernement d'Irkoutsk portant le nom du systême de Birussa, qui est sous la surveillance de la direction des mines d'Irkoutsk, en été de 1893 on a lavé 35,796,920 poudes de sables aurifé-res, dont on a tiré environ 25 1/4 p. de l'or. Outre cela au laboratoire de la direction des mines d'Irkoutsk on fond annuelement plus de 600 poudes d'or, tiré dans le reste de la Sibérie Orientale et expédié en lingots à la monnaie de St.Pétersbourg.

Dans le texte de la description de la ville d'Irkoutsk, nous avons placé le portrait de M. M. Spéransky, qui a occupé le poste de général-gouverneur Sibérien dans les années 1820—1822. C'était un des hommes d'état les plus distingués, il a joué un rôle éminent pendant le règne de l'empereur Alexandre I. Un de ses principaux ouvrages fut le premier „réglement administratif pour les gouvernements et les provinces Sibériennes".

Nous faisons aussi remarquer, que dans l'itinéraire placé plus haut, après les noms des stations de poste, les nombres de verstes entre les stations, sont dans différents endroits marqué doubles. Cela signifie, que les premiers chiffres marquent les distances par la voie d'été, et les derniers—par la voie d'hiver.

Après la ville d'Irkoutsk sur la grande chaussée Sibérienne suivent les villes et les vlllages:

Listvianitschnoie, village situé à l'endroit, où la rivière Angara prend sa source dans le lac de Baïkal. Il y a une station de bateanx à vapeur, et un bureau de télégraphe. Le lac de Baïkal est le plus profond du monde parmi les lacs d'eau douce. Sa plus grande profondeur atteint 600 sagènes (4480 pieds) et sa surface est de 30,034 verstes carrées.

Boïarskaïa—station de bateaux à vapeur, il y a un bureau de télégraphe.

Vérkhnéoudinsk, chef lieu du district de l'oblaste Transbaikalienne; il y a plusieurs établissement pour l'instruction publîque, des bureanx de poste et de télégraphe, un club,

2 hôtels avec des chambres depuis 1 rs. 50 cop. jusqu'à 2 rs. par jour, des fiacres. Dans cette ville il y a une foire annuelle, qui dure depuis le 20 Janvier jusqu'au 10 Février; ses opérations commerciales atteignent le chiffre de 2 milions de rs.

Tschita, chef lieu de la province Transbaikalienne, fondée vers l'année 1851. Il y a plusieurs établissements pour l'instruction publique, des bureaux de poste et de télégraphe, un comptoir de la banque de l'Etat, uu theâtre de la ville, uue assemblée et un club mititaire, deux hôtels avec des chambres au prix depuis 2 rs. par jour; des fiacres. Se trouvant au centre de l'oblaste, Tschita est le point ou se concentre le commerce de la plus grande partie de la province. A Tschita paraissent: „Le gazette officialle de l'oblaste" et un journal privé „La vie de la limite Orientale", redigé en deux langues: russe et mongolo-bouriate. Il y a des médicins, une pharmacie, des magasins et des boutiques.

Nerfschinsk, chef lieu du district de la province Transbaikalienne, fondé en 1654. Il y a environ 5000 habitants, des bureaux de poste et de télégraphe, une banque municipale d'escompte, une bibliothèque publique, un musée, 3 médicins, un hôtel avec des chambres au prix depuis 50 cop. par joure, des fiacres et des magasins; une prison pour les condamnés aux travaux forcées; les bureaux du district minièr apartenant au Cabinet de Sa Majesté.

Srétensk, grand village, station de bateaux à vapeur, faisant le service sur la rivière Schilka, il y a des bureaux de poste et de télégraphe.

Albasine, bourgade (stanitze) cosaque,--bureaux de poste et de télégraphe.

Blagoviéstschensk, première ville de l'oblaste d'Amour, il y a plus de 30,000 habitants. La vllle posséde entre autres établissements: un séminaire aves une école écclesiastique, un progymnase de 6 classes pour garçons, un gymnase de 6 classes pour demoiselles, une banque d'escompte municipale, la section de la banque de l'Etat, une société médicale de bienfaisance, sous l'administration de laquelle se trouvent: la pharmacie, l'hôpital et l'asile; une assemblée publique ou trois fois par semaine, les Dimanches, Mercredis et Vendredis, on paye l'entrée 1 rs. par personne; pour les soirées dansantes

on paye l'entrée 2 rs. par personne. A l'assemblée peuvent loger les voyageurs, en arrêtant les conditions de leur entretien avec l'entreteneur du buffet.

Il s'y trouve „l'hôtel de Russie" très bien monté, avec des chambres depuis 50 cop. à 3 rs. par jour. Il y a des fiacres avec une taxe suivante: le jour 50 cop. par heure; depuis 10 heures du soir jusqu'a 6 h. du matin—75 cop. l'heure. Pour le trajet moins d'une verste—10 cop., jusqu'à 2 verstes—20 cop. et ainsi de suite, en ajoutant 10 cop. par verste. Cette taxe est obligatoire seullement pour 2 passagers, pour 3 elle augmente de moitié, et pour 4 elle est double. On y redige un journal hebdomadaire „La gazétte d'Amour". Il y a beaucoup de magasins.

Khabarovsk est le centre administratif du gouvernement-général d'Amour. Cette ville est la résidence du général-gouverneur; elle est située à 48° 28′ de latitude et 104°, 44′ de longitude (depuis l'observatoire de Poulkovo), sur un haut rocher au bord de l'Oussouri, à son embouchure dans le fleuve d'Amour. Fondée en 1838, la ville a environ 9000 habitants. Il y a une école primaire, fondée en souvenir du séjour à Khabarovsk du grand duc Alexis Alexandrovitsch, une école préparatoire pour le corps de cadets (école militaire) Sibérienne, la section d'Amour de la société Impériale Géographique avec un musée et une bibliothèque. Il y parait un journal périodique „Le gazette d'Amour" (Priamourski Viédomosti), 2 hôtels avec des chambres au prix depuis 1 à 2 rs. par jour. Des fiacres à 1 rs. l'heure et 50 cop. le trajet.

Kamène-Rybolof, village au bord du lac Khanka, point de séjour de la division cosaque. C'est le dernier point de communication directe par les bateaux à vapeur avec la ville de Khabarovsk, et c'est pour cela qu'en été le village est assez animé. Il y a des bureaux de poste et de télégraphe, la station des bateaux à vapeur est au bord du lac. Le lac Khanka a une forme élyptique, élargie au nord et plus étroite au sud. Sa plus grande longeur, sur la ligne de nord-sud, est de 90 verstes, la largeur, sur la ligne d'ost-est,—80 verstes. Il a 250 verstes de circonférence, avec une surface de 3300 v. car. Le lac est fort peu profond; sa profondeur ne dépasse 4 sagène (28 pieds), et aux bords à une distance de plus d'une demie verste, elle atteint à peine 4—5 pieds; il est très ora-

geux et c'est pour cela, que la navigation y rencontre des grandes difficultés.

Nicolskoïe—village considérable, il y a des bureaux de poste et de télégraphe, un hôpital militaire, l'état-major des troupes de la circonscription militaire de la province Sud-Oussourienne, et les bureaux du commandant des troupes.

Vladiwostok—point definitif de la grande voie postale, chaussée Sibérienne, la ville principale de la Primorskaïa oblaste, situé à 43°, 7′ de latitude et 101°, 35′ de tongitude (depuis Poulkovo), fondé en 1860, il y a plus de 20,000 habitants. C'est un port de mer militaire et porto-franco, où toutes les marchandises qui y arrivent, sans excepter les marchandises de passage, sont affranchies des droits d'enurée. Il y a 2 églises russes et 1 protestante, des bureaux de poste et de télégraphe, la société d'explorateurs de la province d'Amour, et la société médicale Sud-Oussourienne. La première de ces sociétés posséde un musée et une bibliothèque. Il y a aussi 3 clubs: un militaire, un maritime avec une remarquable bibliothèque et un cabinet de lecture, et un club de commis. On y redige deux jornaux: „Vladiwostok“ et „Dalni Vostok“ (Extrème Orient), qui passent par la censure ainsi que toutes les éditions périodiques en Sibérie. 2 hôtels, dont le meilleur „Zolotoï Rog“ (Corne d'or) avec une salle accommodée pour des spectacles; des auberges et des fiacres au prix de 80 cop. l'heure et 40 cop. le trajet. La population est composée de russes, avec un grand nombre de chinois (portant le nom local de manzes), de coréens et de japonais.

Le commerce de la ville de Vladivostok se trouve principalement entre les mains des étrangers, posséseurs de capitaux considerables indispensables à la prospérité du commerce dans cette province lointaine, à cause de l'extrême lenteur du mouvement de capitaux, qui ne peuvent être remboursé qu'au bout d'une année. La situation du commerce russe a commencé à s'améliorer seulement dans les derniers temps, depuis qu'on a établi une communication réguliére entre Odessa et Vladivostok. Les marchandises qu'on y apporte consistent principalement en provisions de bouche: farine, riz, thé, sucre, épiceries et boissons, suivent les modes et les objets en fer. L'export qui reste presque entièrement entre les mains des chinois, consiste principalement en produits crus: choux de mer, cornes jeunes de cerfs (panty), crabes, homards, poisson séché et t. c.

ТРАКТЫ ЗАПАДНОЙ СИБИРИ и СТЕПНЫХЪ ОБЛАСТЕЙ.

(Les voies postales (tractys) de la Sibérie Occidentale et les provinces des Steppes).

ТРАКТЪ № 2-Й.

(La voie de terre № 2).

Омскъ — Тюкалинскъ — Ишимъ — Ялуторовскъ — Тюмень, — 623 3/4 версты *(Omsk — Tukalinsk — Ischime — Ialoutorovsk — Tumèn,* — 623 3/4 verstes).

Прогоны по 1 1/2 копейки за версту и лошадь.
(Progones (les taxes pour les chevaux de poste) par 1 1/2 cop.—par verste et par cheval)

Почтовыя станціи (stations) *): **Омскъ** (**Omsk**), 21 в. (verstes),—описанъ выше. Отмѣтимъ здѣсь еще, что въ О. существуетъ Медицинское общество съ лабораторіей при немъ. Изданіе газеты „Сибирь“ перенесено въ Петербургъ. *Мельничная* (*Melnitschnaia*), 21 в.; *Любино* (*Lubino*), 16 в.; *Замиралово* (*Zamiralavo*), 29 в.; *Бекишева* (*Bekischeva*), 26 в.; *Андронкина* (*Andronkina*), 26. **Тюкалинскъ** (**Tukalinsk**), 23 1/2 в.,—окружный городъ Тобольской губ.,—на степень города возведенъ въ 1878 г. вмѣсто Омска; жителей до 5000 (по свѣдѣніямъ 1894 г.—4725,—изъ нихъ 3129 муж. и 1596 ж.). Здѣсь драматическое общество, общественное собраніе (годовой членскій взносъ 10 р.), почтово-телеграфная станція, городской банкъ съ оборотомъ въ годъ свыше 30 тысячъ р., 1 аптека, 2 врача, 1 ветеринаръ, 1 повивальная бабка; городское и женское училища, городская больница и при тюрмѣ, военный лазаретъ и пріемный покой. Въ городѣ бываютъ три ярмарки: 16 іюня, 25 сентября и 8 ноября; на нихъ сбываются, главнымъ образомъ, сельскіе продукты и произведенія, какъ-то: сало, масло, кожа, хлѣбъ, волосъ, овчина и проч. Базары — еженедѣльно. Доходовъ городскихъ

*) Разстоянія указаны—отъ станціи до слѣдующей (Les distances sont calculées entre les stations, qui se suivent).

въ 1896 г. было 14,819 р. 42¼ к., расходовъ (по смѣтѣ) исчислено въ ту-же сумму; изъ нихъ—на содержаніе учебныхъ и благотворительныхъ заведеній 2,941 р. Доходъ главный—съ ярмарочныхъ торговыхъ помѣщеній—3213 р. 15 к. Улицы въ Тюкалинскѣ не мощенныя, тротуаровъ—нѣтъ; гостинницъ—тоже; есть постоялые дворы; извозчики—до 10. Недавно устроенъ въ городѣ складъ сельско-хозяйственныхъ машинъ, орудій и сѣмянъ.

Тюкалинскій округъ занимаетъ пространство въ 59,360 кв. в.; жителей 128,198 (изъ нихъ 63,887 муж. и 64311 жен.). Училищъ—30; число грамотныхъ, по свѣдѣн. 1895 г., было 5,882 муж. пола и 681 жен. п. Врачей въ окр. 1, ветеринаръ 1, фельдшеровъ 5. Занятіе жителей, преимущественно, хлѣбопашество и скотоводство; ведутся въ большихъ размѣрахъ; отъ скотоводства набирается ежегодно масла до 20,000 п. (ц. отъ 6 до 7 р. за п.), сала до 10,000 п. (отъ 2 до 4 р. за п.) и проч. *) Число селеній въ окр. 580.

Деревни, принадлежащія къ волостямъ Тюкалинскаго округа, построены, большею частью, вблизи громадныхъ займищъ, покрытыхъ камышемъ, гдѣ весною во множествѣ устраиваетъ гнѣзда и кладетъ яйца водяная птица: гуси, утки, лебеди и пр. Займища, т. е. озера, заросшія камышемъ отъ одной до трехъ и болѣе верстъ длиною, отъ одной версты, а иногда и болѣе шириною, представляютъ низменность иловатую, кочковатую, очень влажную отъ камышей, мѣстами мокрую, или покрытую вершка на два, а въ нѣкоторыхъ займищахъ аршина на два и болѣе водой. Камыши выше роста человѣка. Рыба водится—караси. Вода во многихъ займищахъ вредна для питья. Займища въ волостяхъ Колмаковской и Драгунской имѣютъ одинъ общій характеръ: берега пологи, такъ что каждое озеро представляетъ видъ блюда или тарелки; круглое зеркало воды окружено камышомъ; дно вязкое. Многія изъ озеръ иногда безъ видимыхъ причинъ уменьшаются въ своемъ объемъ и даже высыхаютъ, а черезъ нѣсколько времени, по словамъ старожиловъ-крестьянъ, наполняются водою и рыбою. Въ нѣкоторыхъ озерахъ караси не вкусны. Изъ прѣсныхъ озеръ, находящихся вблизи Тюкалы, самое значительное озеро „*Салтаимъ*“, соединенное съ другими озерами, занимаетъ громадную площадь. Озеро замѣчательно по обилію въ немъ большихъ и отличающихся хорошимъ вкусомъ щукъ, но въ немъ, кромѣ того, ловятся окуни и караси. На тюкалинскомъ рынкѣ рыба, привезенная изъ Салтаимскаго озера, имѣетъ особенное предпочтеніе. Щука икряная, вѣсомъ въ 30 фунт., продавалась нынѣ по 10 к. фунтъ. Икра щучья—20 к. фунтъ.

Отъ Омска до Тюкалинска (Depuis Omsk à Tukalinsk) 189 верстъ (verstes). *Колмакова* (*Kolmakova*), 22½ в.; *Кру-*

*) Сравнивая февральскія цѣны на хлѣбъ на востокѣ и западѣ при одинаковомъ разстояніи отъ Тюкалинска (Москва—2.566 вер., Иркутскъ—2,775), мы получимъ такую разницу въ цѣнахъ: въ Иркутскѣ овесъ 2 р. за пудъ, а въ Москвѣ 2 р. 15 к. четверть 6 п., Самарѣ 30 к. пудъ, Томскѣ 50 к.; пшеница: Томскъ—40-50 к., Самара—35 к. и Тюкалинскъ: овесъ—8-10 и пшеница—18-20 к.

тая (*Kroutaia*), 29½ в.; *Орлова* (*Orlova*), 25½ в.; *Камышенка* (*Kamitschenka*), 23 в.,—переправа черезъ р. Ишимъ; *Абатское* (*Abatskoie*), 22 в.; *Тушнолобова* (*Touschnolobova*), 28 в.; *Боровская* (*Borovskaia*), 15½ в. **Ишимъ** (**Ischime**), 14,—окружный городъ Тобольской губ. Основ. въ 1670 г. подъ именемъ деревни Коркиной; затѣмъ, эта деревня разрослась и обратилась въ слободу, а въ 1782 г. возведена на степень окружн. города и переименована въ Ишимъ по названію рѣки Ишима, опоясывающей городъ. Ишимъ, по свѣдѣн. за 1893 г., имѣетъ 7509 жит. (изъ нихъ 4933 м. и 2676 ж.); по свѣдѣн. за 1895 г.—до 8000. Въ немъ 3 православныя церкви, женская прогимназія, уѣздное училище, духовное училище, богодѣльня, городская больница и при тюрьмѣ и при духовн. училищѣ, военный лазаретъ, 3 врача, 1 ветеринаръ, нѣсколько фельдшеровъ, повивальная бабка, 1 аптека, лѣчебница для приходящихъ больныхъ, общественная безплатная библіотека. Благотворительныя общества: попеченія о начальномъ образованіи въ г. Ишимѣ, попечительство о бѣдныхъ (открыто въ 1892 г.), ночлежный домъ. Есть городской общественный банкъ. Почтово-телеграфная станція. Типографія, книжная лавка, 2 фотографіи. До 80 лавокъ, 17 заводовъ съ производствомъ до 300 т. р. Главные предметы сбыта Ишима—сало, кожи—сырецъ и овчины—продаются въ Ирбити, Екатеринбургѣ и Оренбургѣ оптовымъ покупателямъ и направляются въ Европ. Россію. Въ Ишимѣ бываютъ двѣ ярмарки: *Никольская зимняя* —отъ 4 до 19 декабря и *Никольская весенняя*—отъ 9 до 12 мая. Зимняя Никольская въ Ишимѣ одна изъ важнѣйшихъ въ Зап.-Сибири. На нее съѣзжаются много народа со всей З.-Сиб. Обороты ея достигаютъ до 2,000,000 р., Главные предметы торга: сало, масло, хлѣбъ, кожи, мѣха, скотъ, щетина и отчасти—красный, бакалейный, мелочной товаръ и крестьянскія произведенія. Въ И. нѣсколько постоялыхъ дворовъ. Есть извозчики.

Ишимскій округъ—въ южн. части Тобольской губ., занимаетъ пространство въ 38,000 кв. в.; жителей 201.431 (изъ нихъ 101,306 мужч. и 100,125 ж.); школъ въ окр. 39; селеній 446; грамотныхъ 8,060 м. п. и 1,090 ж. (По свѣд. за 1890 г. жителей было 264,530,—136,271 м. п. 128,259 ж.). Поверхность округа—степная. Главныя рѣки—Ишимъ, Вагай, Солоновка, Большой и Малый Емецъ. Въ окр. много озеръ. Важнѣйшія изъ нихъ: Черное (длина 25 в., ширина 15 в,), Щучье, Таволо-

жаникъ или Звѣриное, Бѣлое, Медвѣжье соленое и др. Большая часть озеръ—богаты рыбой. Сѣверная часть окр.—лѣсная. Занятіе жителей, преимущественно, земледѣліе и скотоводство. Въ послѣднее время стало развиваться пчеловодство. Въ округѣ 7 ярмарокъ и много торжковъ (общій оборотъ ихъ ежегодно свыше 15 мил. р.). Отъ Тюкалинска до Ишима 189½ в. (Depuis Tukalinsk à Ischim 189½ verstes).

Затѣмъ, идутъ станціи: *Безрукова (Bezroukova)*, 27¾ в. (verstes); *Карасульская (Karasoulskaia)*, 28 в.; *Голышманова (Gholischmanova)*, 16 в.; *Свистухинская (Svistoukhinskaia)*, 17 в.; *Усть-Ламенская (Oust-Lamenskaia)*, 25½ в., здѣсь телеграфъ, *Омутинская (Omoutinskaia)*, 22½ в.; *Вагайская* или *Вагайское зимовье* (*Vaghaiskaia*) 22½ в.; *Новозаимская* (*Novozaimskaia*) 27½ в.; *Зободоуковская* (*Zobodoukovskaia*), 22 в.; здѣсь переправа черезъ р. Тоболъ. **Ялуторовскъ (Jaloutorovsk)**, 19 в., окружный городъ Тобольской губ.; имѣетъ до 5,000 жителей (по свѣдѣн. 1893 г.—4406,—2528 м. и 1878 ж.). Согласно преданію, подтверждаемому остатками кургановъ, на мѣстѣ Ялуторовска находился татарскій городокъ Явлутуръ, который уже не существовалъ при занятіи страны русскими. Въ 1639 году, для обереженія края отъ нападенія калмыковъ, здѣсь былъ построенъ острогъ, который до 1782 г. назывался Ялуторовскою слободой и имѣлъ значеніе укрѣпленнаго мѣста, а въ этомъ году назначенъ городомъ.

Въ городѣ въ настоящее время имѣются: 3 правосл. церкви, женская прогимназія, уѣздное училище, больница, 2 врача, 1 ветеринаръ, 1 повивальная бабка, дамское отдѣленіе общества Краснаго Креста, клубъ—общественное собраніе (при немъ библіотека—книгъ до 1500 названій). Почтово-телеграфная контора. Жители въ большинствѣ занимаются хлѣбопашествомъ и скотоводствомъ. Гостинницъ нѣтъ. Пріѣзжіе останавливаются у того, кто приметъ.

Ялуторовскій округъ занимаетъ пространство въ 19,756 кв. верстъ; жителей 170,931 (по свѣдѣн. 1893 г.—188,595,— изъ нихъ 93,820 м. и 94775 ж.); число селеній 340; школъ 36; грамотныхъ 9,111 м. пола и 1143 ж. Жители занимаются, главнымъ образомъ, земледѣліемъ. По свѣдѣн. 1895 г. въ пользованіи крестьян. общ. было 1,188,416 десятинъ удобной земли, казен. оброч. стат. 51,079 д. и казенныхъ лѣсныхъ дачъ 189,351 д. Главная рѣка Тоболъ съ его притоками, затѣмъ—р. Исеть, орошающая западную часть округа.

Отъ Ишима до Ялуторовска 222¾ в. (Depuis Jschim à Ialoutorovsk 222¾ verstes). Далѣе до Тюмени слѣдуютъ станціи:

Романовская (*Romanovskaia*), 33 в. (verstes); *Богандинская*, иначе *Килки* (*Bogandinskaia*), 29 1/2 в. Здѣсь переправа черезъ р. Пышму,—послѣдняя станція передъ **Тюменью. Тюмень** (**Tumèn**), описана выше. Отъ Тюмени до Ялуторовска 81 1/2 в. (Depuis Tumèn à Ialoutorovsk 81 1/2 verstes).

Trakte № 2, entre Omsk et les villes: Tukalinsk, Ischime et Ialoutorovsk; il a 623 verstes de longeur.

Tukalinsk, chef lieu du district du gouvernement de Tobolsk, il y a environ 5000 habitants, uu bureau de poste et de télégraphe, une banque municipale d'escompte, un club, un hôpìtal civil et un militaire, 2 écoles, 3 médecins, un vetérinaire, une sage-femme et des aides-chirurgiens. Il y a 3 foires annuelles ou on vend: de la graisse de boeuf, du beurre, des peaux non tannées, du poisson, du crin, des peaux de mouton et t. c. Il n'y a point d'hôtels, mais on y trouve des auberges, des fiacres, des magasins et des boutiques.

Ischime, chef lieu du district du même gouvernement; 8,000 habitants. Il y a plusieurs églises russes, un progymnase pour demoiselles, des écoles, une banque d'escompte, un asile, uu hôpital entretenu aux frais de la ville, 3 médecins, un vétérinaire, plusieurs aides-chirurgiens, une imprimerie, une photographie et des magasins. Deux foires par an, dont la Nicolskaïa dure depuis le 4/16 jusqu'au 19/31 Décembre et attire beaucoup de monde de tous le points de la Sibérie Occidentale. Ses opérations commerciales atteignent le chiffre de 2,000,000 de rs. Il y a des auberges et des fiacres.

Ialoutorovsk, également chef lieu du district du gouvernement de Tobolsk; environ 5000 habitants, fondé en 1634. Il y a des bureaux de poste et de télégraphe, une progymnase pour demoiselles, des écoles inférieures, un club avec une bibliothèque. La plupart des habitants s'occupent de l'agriculture. Il n'y a point d'hôtels et les voyageurs logent chez les habitants.

ТРАКТЪ № 3-Й.

(La voie de terre № 3.).

Ялуторовскъ—Курганъ (Ialoutorovsk—Kourgane).

Прогоны по 1½ к. за в. и лошадь.
(Progones par 1½ cop.—par verste et par cheval).

Ялуторовскъ (Ialoutor.), 33 в. (verst.)
Бекишилская (Bekschilskaia), 34 в.
Исетская (Issetskaia), 27 в.
Боровлянская (Borovliansk.), 31½
Сладкій Логъ (Sladki-Log), 17½ в. v.
Бѣлозерская (Belozerskaia), 26½ в.
Кошкина (Koschkina), 26 в.
Курганъ (Kourgane). Описанъ выше.

ТРАКТЪ № 4-Й.

(La voie de terre № 4).

Омскъ—Тюкалинскъ—Тобольскъ (Omsk—Tukalinsk—Tobolsk).

Прогоны по 1½ к. за в. и лошадь.
(Progones par 1½ cop.—par verste et par cheval).

Абатское (Abatskoie)*, 31½ в. (v.)
Челнокова (Tschelnokovo), 26 в.
Малахово (Malakhovo), 18 в.
*Готопуповская (Gotop.)***), 30 в.
Чистяковская (Tschistk.) 30½ в.
Кусерякская (Kousseriak.), 19½ в.
Балаклейская (Balakl.), 25½ в.
Истяцкая (Istiatskaia), 13 в. (v.)
Дресвянская (Dresiviansk.), 34 в.
Копотилова (Kopotilova), 31½ в.
Старопогост. (Staropog.), 27½ в.
Бакшеева (Bakscheeva), 17½ в.
Соленая (Solianaia), 17 в.
Тобольскъ (Tobolsk). Опис. выше

Les traktes №№ 3 et 4—Ialoutorovsk—Kourgane et Omsk—Tukalinsk—Tobolsk. Ces chemins traversent des localitées

*) Путь отъ Омска до станціи Абатской описанъ выше—въ трактѣ № 2.
**) Отъ станціи Готопуповской сворот на Тару по почтовому тракту, на которомъ расположены слѣдующія станціи: Готопуповская—29 в., Викулова—23 в., Коточигова—25 в., Ачимова—29 в., Аевскій валонъ—24 в., Верхъ-Аевская—22½ в., Становская—19½ в. Рыбинская—19½ в., в., Фирстова—21½ в.. Чаунина—26 в., Завьяловская—26 в., Знаменская—20 в., Бутаковская—29 в. Г. Тара. Отъ Готопуповской до Тары 314 верстъ.

qui ne présentent rien de remarcable pour le voyageur. Depuis la station Gotopoupovskaïa il y a encore une voie postale qui mène à Tara—314 verstes. La description de cette ville se trouve plus bas; quand à la description du trakte № 4, nous l'avons commencé par la station Abatskaïa, car l'intinéraire jusqu'à cette station, depuis la ville de Tomsk, se trouve sous le № 2.

ТРАКТЪ № 5-Й.

(La voie de terre № 5).

Тобольскъ—Тюмень (Tobolsk—Tumèn).

Прогоны по 1½ к. за в. и лошадь.
(Progones par 1½ cop.—par verste et par cheval).

Отъ Тобольска до Тюмени 257½ в. лѣтомъ, зимой сокращается до 240½ в. (Tobolsk à Tumén 257½ verstes; en hiver—240½ v.). **Тобольскъ (Tobolsk)**, 25½ в. (verstes), зимой (en hiver) 20 в.; *Карачинская (Karatschinskaia)*, 29; *Кутарбитская (Koutarbitskaia)*, 22 в.; *Байкалова (Baïkalova)*, 26½,— зимой (en hiver) 22; *Бачалина (Batschalina)*, 26½— зимой (en hiver) 25 в.; **Ивлева (Ievleva)**, 24½—22; здѣсь пароходная пристань и телеграфъ; *Южаковская (Ujakovskaia)*, 23½ в.; *Покровская (Pokrovskaia)*, 31—30; *Сазоновская (Sazonovskaia)*, 27; *Малъково (Malkovo)*, 22—20. **Тюмень (Tiumèn)**.

Sur le trakte № 5, Tobolsk—Tumèn, il faut faire remarquer la station dont nous avons déjà parlé dans la section des voies d'eau sur les rivières de le Sibérie Occidentale. C'est lá qu'il y a une station de bateaux à vapeur et un bureau de télégraphe (Jevleva). Le chemin entre Tumèn et Tobolsk en été a 257½ verstes de longueur, et en hiver 240½ verstes.

ТРАКТЪ № 6-Й.

(La voie de terre № 6).

Ишимъ—Курганъ (Icshime—Kourgane).

Прогоны по 1½ к. за в. и лошадь.
(Progones par 1½ cop.—par verstes et par cheval).

Ишимъ (Ischim), 14 в. (verstes).
Свистовская (Svistovskaia), 20 в.
Локтинская (Loktinskaia), 23 в.
Песчановская (Pestschan.), 28 в.
Бердюжская (Berdujskaia), 20 в.
Бьляковская (Beliakovskaia), 17 в.
Частоозерская (Tschastooz.), 17 в.
Домовская (Domovskaia) 22 в. (v.)
Казаркинская (Kazarkins.), 23 в.
Моршанская (Morchansk.), 23 в.
Елошанская (Ieloschanskaia), 27
Арлагульская (Arlaghouls.), 26 в.
Моревская (Morèvskaia), 23 в.
Сычево (Sitschevo), 18 в.
Курганъ (Kourgane). (Курганъ и Ишимъ описаны выше. Въ „Путеводителѣ“ мы даемъ также видъ г. Кургана).

Sur le trakte № 6, entre Ischime et Kourgane, ces deux villes ont été aussi mentionnés plus haut.

ТРАКТЪ № 7-Й.

(La voie de terre № 7).

*Тобольскъ—Самаровское—Березовское *) (Tobolsk—Samarovskoie—Berezoff).*

Прогоны по 1½ к. за в. и лошадь.
(Progones par 1½ cop.—par verstes et par cheval).

Тобольскъ (Tobolsk). Описанъ выше . . . . . 20в.(v.)
Винокурово (Vinokourovo) 17
Бронниково (Bronnikovo) 57

*) Кромѣ сообщенія по этому тракту, лѣтомъ существуетъ пароходное сообщеніе между Тобольскомъ и Самаровскимъ (см. выше). Затѣмъ, сообщеніе производится лѣтомъ на лодкахъ, а зимою—по льду между Тобольскомъ и Самаровскимъ по Иртышу и между Самаровскимъ и Березовымъ—по Оби.



Г. Курганъ Тобольской губерніи (на линіи Сибирской ж. д.).
(La ville de Kourgane).

Карбинскія юрты (Karbinskia) . . . . . 69в.(v.)
Ялымскія юрты (Ialimskia) 35½
Кошелево (Koschelevo) лѣтомъ 46
зимою 41
Юровская (Iourovskaia). При селѣ 28½
Демьяновская (Demianovskaia) 27
Романовка (Romanovskaia) 52
Деньщиковская (Denstschikovskaia) 43
Цингалинская (Tcingalinskaia) 46
Заводинская (Zovodinskaia) 36
Рыпаловская (Repalovskaia) 39
Базьяновская (Bazianovskaia) 44

Отъ Тобольска до Самаровскаго или Самарова . 560в (v.)

De Tobolsk à Samarovo . . . . . 560в.(v.)
Самаровское (Samarovskoie) 55
Троицкая (Troitckoie) 45
Елизарово (Elizarovo) 30
Сухоруковскія юрты (Soukhoroukovskia) 45
Сосновскія юрты (Sosnovskia) 35
Леушинскія юрты (Leouschinskaia) 35
Большеатлымскія юрты (Bolscheatlimskaia) 45
Кондинская (Kondinskaia) 45

Здѣсь монастырь *Кондинскій.* Основанъ съ миссіонерскою цѣлью въ 1657 г. Монастырь нѣсколько разъ выдерживалъ серьезныя нападенія и осады окрестныхъ инородцевъ. Въ самое послѣднее время монастырь обращенъ въ женскую обитель. Въ монастырѣ есть нѣсколько замѣчательныхъ древнихъ предметовъ—даровъ русскихъ царей и царицъ. Напримѣръ, написанная на полотнѣ картина Страшнаго суда—пожертвованіе царя Ѳедора Алексѣевича, куранты, принесенные въ даръ правительницей Софіей и царемъ Петромъ Алексѣевичемъ, и проч. Вообще, монастырь заслуживаетъ серьезнаго вниманія туриста.

Шаркальскія юрты (Scharkalskaia) 45
Черемашевская (Tscheremaschevskaia) 40
Кумодвановскія юрты (Koumadvanovskaia) 30

Новыя юрты (*Novia—urti,—les tentes de nomades*) . 27в.(v.)
Перемовскія юрты (*Peremovskaia*) 28
Березовъ (Berezoff) . . . . . —

Березовъ, окружный городъ Тобольской губ., при р. Сосвѣ, берущей начало въ Уральскихъ горахъ, лежитъ подъ 63° 55′ с. ш. и 22° 47′ в. д., въ пустынной холодной мѣстности. На сѣверной сторонѣ города протекаетъ рѣка Вогулка. Кругомъ—лѣса. Но лѣтомъ Березовъ живописенъ: онъ представляется какъ бы утопающимъ въ зелени. Основанъ въ 1593 г. для сбора ясака съ остяковъ и самоѣдовъ, близь остяцкаго селенія *Сумгутъ-Вожъ*, что̀ означаетъ въ переводѣ на рус. языкъ—*Березовый городокъ*. Березовъ неоднократно подвергался нападеніямъ инородцевъ. Такъ, въ 1607 г. къ Березову подступали скопища вогуловъ, остяковъ и самоѣдовъ, но воевода князь Петръ Черкасскій отбилъ ихъ и, взявъ многихъ въ плѣнъ, повѣсилъ 30 человѣкъ изъ ихъ князьцевъ. Затѣмъ, были нападенія на Березовъ въ 1665 г. при воеводѣ Алексѣѣ Давыдовѣ и въ 1767 г.—наканунѣ Свѣтлаго Христова Воскресенія,—нападеніе было произведено возмутившимися самоѣдами. Послѣдніе были тоже отбиты. Даже въ ближайшее къ намъ время—въ 1851 и 1856 г.г.—Березовъ едва не подвергся нападенію самоѣдовъ, но возмутившій ихъ самоѣдъ Вауля Пѣтоминъ былъ схваченъ и подвергся карѣ. Со второй четверти XVIII вѣка Березовъ сдѣлался мѣстомъ ссылки нѣкоторыхъ значительныхъ государственныхъ людей. Въ 1727 г. сюда былъ сосланъ князь Ал. Дан. Меньшиковъ съ сыномъ и двумя дочерями, изъ коихъ старшая Марія была первою невѣстой императора Петра II. Меньшиковъ скончался здѣсь 2 ноября 1729 г., а вскорѣ послѣ него скончалась и Марія; остальные дѣти Меншикова были возвращены въ 1731 г. Въ 1730 г. сосланъ въ Березовъ князь Иванъ Долгоруковъ съ женою Натальей Борисовной, оставившей послѣ себя любопытныя записки, отцемъ, матерью, тремя братьями и тремя сестрами, изъ коихъ Екатерина была второю невѣстой Петра II. Родители князя Ивана скончались въ Березовѣ; остальные члены семейства были вывезены изъ Березова въ 1738 г.; князь Иванъ казненъ въ Новгородѣ въ 1739 г.,—прочіе разосланы въ другіе мѣста и монастыри. Въ 1742 г. въ Березовъ сосланъ графъ

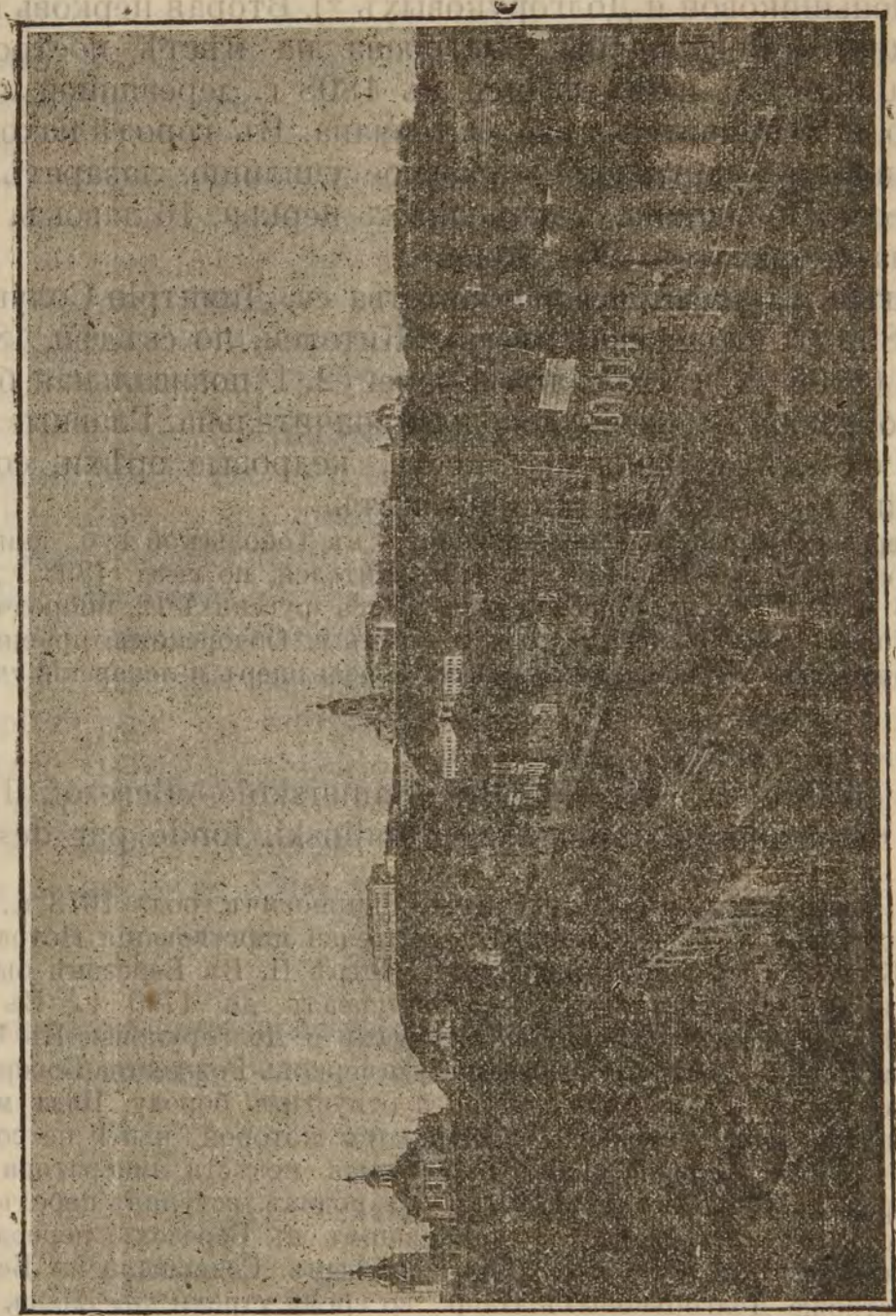

Видъ г. Тобольска.
(Vue de la ville de Tobolsk).

Остерманъ съ женою; онъ скончался здѣсь въ 1747 г. Въ Березовѣ двѣ каменныхъ церкви. У одной изъ нихъ, соборной, во имя Воскресенія Господня, покоятся тѣла Маріи Меньшиковой и Долгоруковыхъ *). Вторая церковь во имя Рождества Богородицы, выстроена на мѣстѣ построенной Меньшиковымъ и сгорѣвшей въ 1808 г. деревянной церкви; около нея покоится тѣло Остермана. Въ городѣ находятся: полицейское управленіе, уѣздное училище, лазаретъ, инородческая больница, 2 каменныхъ церкви, 16 лавокъ, 2 магазина, тюрьма, до 200 домовъ.

Здѣсь также отдѣленіе братства св. Димитрія Солунскаго (съ 1892 г.). Обдорская миссія. Жителей, по свѣдѣн. 1893 г., 2121 (1105 м. и 1016 ж.). Врачей 2, 1 повивальная бабка.

Торговля Березова довольно значительна. Главные предметы ея—мѣха, мамонтова кость, кедровые орѣхи, соленая и сушеная рыба. Гостинницъ нѣтъ.

Березовскій округъ, самый сѣверный въ Тобольской губ., занимаетъ пространство въ 10,111,808 кв. км. Жителей, по свѣд. 1893 г., 29231 (15378 м. и 13853 ж.) Населенныхъ мѣстъ русскихъ 12, инородческихъ 166. Училищъ 6, Врачей въ окр. 2,—1 въ с. Обдорскомъ; пріемный покой—тамъ же; 2 повивальныя бабки, 1 фельдшеръ и лекарскій ученикъ.

Le trakte № 7, Tobolsk—Samarskoïe—Berezof, il faut faire remarquer le monastère Kondinski, fondé par des mis-

---

*) **Меньшиковъ**, кн., Александръ Даниловичъ, род. 1673 г., одинъ изъ выдающихся государственныхъ дѣятелей царствованія Петра Великаго. Былъ сосланъ при императорѣ Петрѣ II. Въ Березовѣ былъ помѣщенъ въ острогѣ, который существовалъ до 1790 г. Въ этомъ острогѣ содержался потомъ гр. Остерманъ и Долгоруковы. Въ Березовѣ Меншиковъ построилъ деревянную церковь Рождества Богородицы. Въ ссылкѣ носилъ простой халатъ и отпустилъ бороду. Надъ могилой Меньшикова была устроена часовня, отъ которой нынѣ не сохранилось и слѣдовъ. Княжна Марія, обрученная невѣста императора Петра II, умерла въ Березовѣ въ 1730 г. отъ родовъ, вступивъ передъ тѣмъ, тайно отъ отца, въ бракъ съ пріѣхавшимъ въ Березовъ, переодѣтымъ крестьяниномъ, кн. Ѳедоромъ Долгоруковымъ. Содержали въ Березовѣ всѣхъ строже Долгоруковыхъ. Напр., во время утрени кн. Елена, сестра невѣсты императора Петра II, пожелала отправиться въ церковь и ее не пустили иначе, какъ подъ конвоемъ капрала и двухъ солдатъ.

Остерманъ, гр. Генрихъ Іоганнъ Фридрихъ, род. 1686 г. Тоже одинъ изъ выдающихся государственныхъ людей при Петрѣ I, Екатеринѣ I, Петрѣ II и Аннѣ Іоанновнѣ. Сосланъ былъ при вступленіи на престолъ Елизаветы Петровны.

sionaires en 1657, ayant pour but la conversion des indigènes de la contrée. Dans ce monastère actuellement transformé en couvent de femmes, il se trouve plusieurs objets antiques, offers par les tzars et tzarines russes. Nous avons déjà parlé du village Samarovo en l'indiquant comme station de bateaux à vapeur.

Berezov, chef lieu du district du gouvernement de Tobolsk, au bord de la rivière Sosva, qui prends sa source dans les monts Oural, se trouve dans une plaine froide et déserte, à 63° 55′ de latitude et 22° 47′ de longitude; 2112 habitants. Fondé en 1593. Depuis 1727 jusqu'a 1730, Beresov était choisi comme lieu d'exil pour plusieurs hommes d'état. Entre autres à l'époque de l'empereur Pierre II, y a séjourné le célébre prince Alexandre Menschikoff, exilé avec des deux filles, dont Marie fut la première fiancés de l'empereur Pierre II. En 1730, y fut aussi exilé le favori de Pierre II, le prince Jean Dolgoroukoff, avec sa femme Natalie Borisovna, son pére, ses frères et ses soeurs, dont la princesse Catherine fut la seconde fiancée de l'empereur Pierre II, décédé fort jeune. La ville posséde 2 églises russes, un ambulatoire, un hôpital pour les indigènes, médecins, 1 sage-femme; son commerce consiste en vente de fourrures, d'os de mamouth (remplacant l'ivoire), des noisettes de cèdre, du poisson salé et frais. Depuis Tobolsk à Berezof en été il y a 1065 verstes et en hiver 1060 v.

Приводимъ еще нѣсколько земскихъ трактовъ, заимствуя ихъ изъ календаря „по Тобольской губ.“ за 1894 годъ.

ТРАКТЫ.

(Les voies de terre).

№ 1-й Тобольскъ--Ялуторъ.) (Tobolsk-Ialoutorovsk).*

Г. Тобольскъ (Tobolsk).

Іевлевская лѣтомъ	$129^1/_1$
зимой	118
Варваринская	15
Карбинская	29
Чечкинская	12
Новоатьяловская	20
Авазбакеевская	13

*) Сообщеніе между Ялуторовскомъ и Іевлевой прекращается во время весенняго разлива—съ мая по іюнь.

Бердюгинская 19
Ялуторовскъ (Ialoutorovsk) . 19
лѣтомъ 256½
зимой 245

№ 2-й Тюмень-Марково (Tumèn-Markovo).

Тюмень (Tumèn).
Успенское 30½
Тугулымъ 24½
Марково (Markovo), Камышловскаго уѣзда Пермской губ. 28½
83½

№ 3-й Тюмень-Курганъ (Tumèn-Kourgane).

Тюмень (Tumèn).
Червишево 25
Шороховское 35
Исетская 22
Боровлянская 28
Першина 18
Бѣлозерская **) 33
Кошкино 29
Иковская 23
Курганъ (Kourgane) лѣт. . . 27
зим. . . 28
лѣтомъ 217
зимой . 212

№ 4-й. Курганъ-Ялуторовскъ (Kourgane-Ialoutorovsk).

Курганъ (Kourgane).
Кошкино 27
Иковская 28
Бѣлозерская лѣтомъ . . . 29
зимой . . . 23
Устьсуерская лѣтомъ . . 33
зимой . . . 25
Шадрино 15
Суерская 15
Лыбаевская 35
Ялуторсвскъ (Ialoutorovsk) . 20
лѣтомъ 174
зимой . 160

№ 5-й. Курганъ—Ишимъ (Kourgane—Ischim).

Курганъ (Kourgane).
Сычево 18
Моревская 23
Арлагульская 29
Елошанская 27
Моршихинская 23
Казаркинская 23
Домовская 22
Частоозерская 17
Бѣляковская 17
Бердюжская 20
Песчановская 28
Локтинская 23
Свистовская 20
Ишимъ (Ischim) 14
304

№ 6-й. Туринскъ—Ирбитъ (Tourinsk—Irbite).

Туринскъ (Tourinsk).
Усениновская 18
Андреевская 24
Ирбитъ (Irbite) 28
70

*№ 7-й. Туринскъ—Пелымъ *) (Tourinsk—Pelim).*

г. Туринскъ (Pelime).
Табаринскъ (волокомъ) . . 86
Фирулево 13
Томская 27
Чернавское 22
Назарово лѣтомъ 40
зимой 25
Лушниково 12
Дворниково лѣтомъ . . . 30
зимой 15
Зуево 22
Носово лѣтомъ 15
зимой 10
Пелымъ (Pelim) лѣтомъ . . 30
зимой . . 18
Лѣтомъ 297
Зимой . 250

*) Лѣтомъ дорога на Кошкино, а зимой—прямо на Иковскую станцію.

**) С. Пелымское Туринскаго окр., на лѣвомъ берегу р. Тавды. Основано въ 1592 г. Первоначально было городомъ и когда большой Сибирскій трактъ проходилъ

№ 8-й. Ишимъ—Петропавл. (Ischim—Petropavlovsk).

Ишимъ (Ischim).

Ларихинская	28
Гагарьевская	22
Казанская	12
Ильинская	24
Красноярская	24
Соколовская	22
Петропавловскъ (Petropavl.)	30
	162

№ 9-й. Тобольскъ—Ишимъ (Tobolsk—Ishim).

Тобольскъ (Tobolsk)

Истяцкія лѣтомъ	159½
зимой	147
Черторойскія юрты	35
Сорочинская	22
Арамашево	20
Малышенская	30
Голышманово	20
Ишимъ (Ischim)	69¾
	356¼—343¾

№ 10. Тюкалинскъ—Тара (Tukalinsk—Tara).

Тюкалинскъ (Tukalinsk).

Черноозерская	139
Ингалинская	17
Могильная	16
Большерѣчье	25
Такмытская	27
Изюкъ	24
Логиново	27
Корнево	18
Тара (Tara)	18
	311

№ 11-й. Тюкалинскъ—Колосовское—Тара. (Tukalinsk—Tara).

Тюкалинскъ (Tukalinsk).

Кошкульская	20
Кобырдакская	15
Солдатская	12
Кутырлинская	24½
Крайчиково	25
Колосовская	30
Карасино	27
Балашево	30
Корнево	15
Тара (Tara)	18
	216½

№ 12. Березовъ—Обдорскъ (Beresof—Obdorsk)

Пугорскія юрты	45
Устремскія юрты	30
Серепугорскія юрты	20
Ондыріюганскія юрты	35
Куноватскія юрты	20
Кушеватское	15
Лангивожскія юрты	30
Кашгорскія юрты	30
Питлярскія юрты	40
Пароватскія юрты	20
Вандіязскія юрты	20
Собскія юрты	30
Люйцмоцкія юрты	20
Обдорскъ (Obdorsk)	22
	377

Зимнимъ трактомъ.
(En hiver)

Васлерскія юрты	35
Землянскія юрты	40
Качегарскія юрты	35
Ишварскія юрты	
Кіеватскія юрты	
Мужи (село)	
Войкарскія юрты	
Шурышкарскія юрты	
Вандіязскія юрты	
Собскія юрты	
Обдорскъ (Obdorsk)	30
	375

чрезъ Верхотурье (Пермской губ.), имѣлъ значительное торговое и стратегическое значеніе. Былъ нѣкогда мѣстомъ ссылки важныхъ государственныхъ ссыльныхъ. Сюда были сосланы Василій и Иванъ Романовы (1601) г.), регентъ герцогъ Курляндскій Бирон (1741 г.), фельдмаршалъ Минихъ (1742—1761 г.г.]. Нынѣ это не особенно многолюдное и забытое село.

Обдорскъ, по самоѣдски „Сале—Харатъ", у остяковъ—Полноване—вамъ, село Березовскаго окр. подъ 66°34′ с. ш. и 84° 15′ в. д., на правомъ высокомъ берегу р. Полуя, впадающей въ Обь. Основано въ 1595 г. на мѣстѣ остяцкаго городка. Составляетъ особый участокъ—*Обдорскій*, состоящій изъ волости *Куноватской* и какъ бы отдѣловъ—*Обдорскаго остяцкаго и Обдорскаго самоѣдскаго*. Здѣсь до 150 жителей и 60 домовъ. Церковь, миссіонерская школа. Въ Обдорскѣ бываетъ ярмарка. Торговля, преимущественно, мѣновая. Остяки привозятъ мѣха, моржовые клыки и проч. и промѣниваютъ ихъ русскимъ купцамъ на водку, матеріи, табакъ и проч. Прежде на Обдорскую ярмарку съѣзжалось до 10 т. человѣкъ, но теперь значеніе ея пало.

ТРАКТЪ № 8-Й.

(La voie de terre № 8).

*Самаровское или Самарово—Сургутъ (Samarovo—Sourgoute) *).*

Прогоны $1^1/_2$ коп. за в. и лошадь.
(Progones par $1^1/_2$ cop.—par verste et par cheval).

Самаровское (Samarovo), 66 в. (v.)
Тайчинская (Taitschinskaia), 59 в.
Селіаровская (Seliarovskaia), лѣтомъ $44^1/_2$ в., зимой $31^1/_2$ в.
Сахалинскія юрты (Sakhalinsk.) лѣтомъ $34^1/_2$ в., зимой $47^1/_2$ в.
Кунинская (Kouninsk.), 26 в. (v.).
Тундринская (Toundrin.) $37^1/_2$ в.
Пилюгинская (Pilouginsk.), 37 в.
Сургутъ (Sourgoute).
Отъ Самарова до Сургута (De Samarova à Sourg.) $304^1/_2$ в. (v.).

Le trakte marqués par les №№ 1—12 portent le nom Ziemsky (voie rurale), on n'y trouve point des chevaux de

*) Въ навигацію между Самаровскимъ и Сургутомъ ходятъ пароходы разныхъ компаній, о чемъ уже было говорено нами въ отдѣлѣ „Пароходное сообщеніе". Кромѣ того, сообщеніе производится: лѣтомъ—на лодкахъ, а зимою—по льду Оби.

poste, et les passagers doivent louer des chevaux chez les paysans des villages qu'on rencontre en route.

Sur la voie postale entre Samarovo et Berezov, on voyage en été en barques, et en hiver avec des chevaux, sur la glace des rivières gelées.

Depuis Samarovo à Sourgoute (trakte № 8) en hiver on voyage aussi sur la glace; en été, pendant la navigation, les stations de poste cessent de fonctionner, et la communication s'effectue sur des bateaux à vapeur. Entre Ievlevo et Ialoutorovsk, sur le trakte ziemsky № 1, pendant le temps de la navigation (depuis le mois de Mai jusqu'au mois de Juillet) la poste cesse également de fonctionner.

ТРАКТЪ № 9-Й.

(La voie de terre № 9).

Тюмень—Туринскъ (Tiumèn—Tourinsk).

Прогоны по 1½ к. за в. и лошадь.
(Progones par 1½ cop.—par verste et par cheval).

Тюмень (Tiumèn),—лѣтомъ 27½ верстъ (verstes), зимой—27 в. (verstes); *Каменская (Kamenskaia)*,—л. 28¼ в. и з. 26 в.; *Липчинская (Liptschinskaia)*,—л. 19 в. и з. 18½ в.; *Усть-Низинская (Ouste-Nitzinskaia)*,—18½ в.; *Туринская (Tourinskaia)*,—л. 23½ в.; з. 22½ в.; *Томилова (Tomilova)*,—22½ в., *Липовская (Lipovskaia)*,—26½ в.; **Туринскъ (Tourinsk)**.

Туринскъ,—окружн. городъ Тобольской губ., построенъ на крутомъ берегу р. Туры. Жителей, по свѣдѣн. 1893 г., 4308 (2387 м. и 1921 ж.). Основанъ въ 1600 г. воеводой Иваномъ Лихаревымъ, на мѣстѣ, гдѣ прежде стоялъ древній татарскій городъ *Епанчинъ*, близъ котораго Ермакъ разбилъ татаръ. Первыми жителями Туринска были выходцы изъ Перми, Вятки, Каргополя, ямщики и охочіе люди. Съ самаго завоеванія Сибири черезъ Туринскъ пролегалъ главный путь изъ Перми въ Сибирь: на этомъ-то пути и было основано все благосостояніе Туринска, которое значительно уменьшилось съ отодвинутіемъ сибирской дороги къ юго-западу на Екатеринбургъ и Тюмень и съ основа-

ніемъ города Ирбити. Нынѣ Туринскъ стоитъ въ сторонѣ и далеко не имѣетъ прежняго значенія; поэтому и торговая его дѣятельность ничтожна. Изъ Туринска привозятъ теперь на Ирбитскую ярмарку пушной товаръ, вымѣниваемый у инородцевъ, кожи, кедровые орѣхи, свѣжую и соленую рыбу и нѣкоторые издѣлія мѣстныхъ ремесленниковъ. Въ Туринскѣ выдѣлываются желѣзныя, мѣдныя и деревянныя издѣлія, сундуки, желѣзные ящики, подносы и другія издѣлія подъ лакъ и съ живописью. Къ числу замѣчательныхъ древностей Туринска принадлежатъ большія часы на соборной колокольнѣ, которые выбиваютъ колоколами даже минуты.

Туринскій женскій монастырь извѣстенъ своими золотошвейными работами, которыя расходятся далеко по Сибири и При-Уралью. При монастырѣ—школа для дѣвочекъ.

Въ Туринскѣ есть Общественное собраніе (годовой взносъ 6 р.), женская прогимназія, уѣздное и духовное училища, городская больница, богодѣльня, 2 врача, повивальная бабка, аптека. По смѣтѣ на 1896 г. предполагалось городскихъ, какъ доходовъ, такъ и расходовъ, 12,900 р.,—изъ нихъ 997 р. было ассигновано на народное образованіе.

Туринскій округъ занимаетъ пространство въ 76,490 кв. в.,—жителей 60,910 (по свѣдѣн. 1893 г.—67109,—34,039 м. и 33,070 ж.); населенныхъ мѣстъ русскихъ 335, инородческихъ—92: учебныхъ заведеній 21; грамотныхъ 4,450 муж. пола и 752 ж. пола. Врачей въ округѣ 2, повивальныхъ бабокъ 2, фельдшеровъ 2; лѣчебница въ с. Линовскомъ, пріемный покой въ с. Табаринскомъ.

Sur le trakte № 9, Toboisk—Tourinsk, cette dernière ville est le chef lieu du district du gouvernement de Tobolsk; 4308 habitants, fondé en 1600. Il y a des bureaux de poste et de télégraphe, un progymnase de demoiselles, des écoles, un club, un hôpital, 2 médecins, une sage-femme, un asile et t. c. De Tourinsk on exporte à la foire d'Irbite des fourrures, des peaux, des noisettes de cèdre, du poisson frais et salé. Il n'y a point d'hotels, mais il y a des fiacres et des magasins.

ТРАКТЪ № 10-Й.

(La voie de terre № 10).

Петропавловскъ—Кокчетавъ—Атбасаръ—Акмолинскъ (Petropavlovsk—Koktschetav—Atbasar).

Въ настоящее время путь отъ Омска до Петропавловска—по желѣзной дорогѣ. Прежде трактъ отъ Омска до Петропавловска шелъ на разстояніи 281½ верстъ и заключалъ слѣдующія станціи: *Мельничная* (21 в. отъ Омска), *Курганская* (30 в.), *Покровская* 1-я (20 в.), *Волчій редутъ* (21½ в.), *Николаевская* (20 в.), *Лосевская* (26 в.), *Лебяжья* (20 в.), *Чистая* (16 в.), *Медвѣжья* (20 в.), *Ганькина* (20 в.), *Полуденная* (12 в.), *Плоскій редутъ* (30 в.) и *Петропавловскъ* (25 в.).

Петропавловскъ (Petropavlovsk),—описанъ уже выше *), 18 верстъ (verstes); *Каратальская* (*Karatalskaia*), 20 в.; *Каратомарская* (*Karatomarskaia*), 28 в.; *Камышловская* (*Kamischlovskaia*), 24¾ в.; *Емантузская* (*Jemantouskaia*), 23¼ в.; *Мизильская* (*Mizghilskaia*), 20 в.; *Аксу* (*Aksou*), 18 в.; *Азатская* (*Azatskaia*), 28 в.; **Кокчетавъ (Koktschetav)**. Отъ Петропавловска до Кокчетава (De Petropavlovsk à Koktschetav) 170 верстъ (verstes).

Кокчетавъ,— уѣздный городъ Акмолинской области, при озерѣ Копа. Основанъ въ 1824 г., какъ окружная станица области сибирскихъ киргизовъ. Жителей 4000 съ небольшимъ; изъ нихъ не менѣе половины киргизовъ. Строеній до 500,—почти всѣ деревянныя. 2 православныя церкви, 2 мечети, казачій клубъ, казачья общественная библіотека; 2 низшихъ учебныхъ заведенія и 1 школа для дѣвочекъ, почтово-телеграфная контора, 2 врача. Городской садъ. Лавочные ряды.

Дорога отъ Петропавловска до Кокчетава—ровная; но станціи за двѣ—говоритъ Г. Н. Потанинъ **)—„открывается видъ на *Кокчетавскій Кавказъ*. Весь горизонтъ представлятся взволнованнымъ. Прямо на югъ видны плоскія возвышенности или холмы, а на лѣво и на право отъ

*) Отмѣтимъ еще *Таинчкульскую* ярмарку въ Петропавловскомъ уѣздѣ, въ 110 в. отъ Петропавловска, съ 15 іюня по 1 августа. Главные предметы торговли—скотъ и европейскіе и азіатскіе товары. Обороты ея значительны. Сбытъ скота доходитъ до 140 т. головъ.

**) См. статья Г. Н. Потанина „Послѣдній киргизскій царевичъ“—„Русское Богатство“, 1896 г.

нихъ—синія горы съ крутыми профилями,—очевидно, скалистыя. При подошвѣ невысокихъ холмовъ, виднѣющихся въ концѣ дороги, и расположенъ городокъ Кокчетавъ--*киргизскій Владивостокъ*. Подобно кавказскому, этотъ лежитъ на плоскости, но сейчасъ-же за городомъ начинается гора, и городской садъ уже находится на горѣ".

Городъ состоитъ изъ двухъ частей: мѣщанской слободы и казачьей—*Кокчетавской*—станицы. Интеллегенцію въ гор. составляютъ, главнымъ образомъ, казачьи офицеры. Гостинницъ нѣтъ. Городскихъ доходовъ въ 1894 г. было 2290 р., расходовъ—2195 р. Въ Кокчетавѣ бываетъ ярмарка съ 14 сентября по 1 октября.

Кокчетавскій уѣздъ занимаетъ пространство въ 63.688,7 кв. в. Поверхность—ровная, кромѣ южной части, гдѣ—цѣлая система горныхъ кряжей. Въ уѣздѣ есть золотоносные пески, мѣдныя и желѣзныя руды, соль, гранитъ, цвѣтные камни. Разработывается болѣе 25 пріисковъ (въ 1889 г. было 31 съ 2828 рабочими, промыто песковъ 7,609,400 пуд. и добыто золота 4 п. 28½ ф.). Главная р. Ишимъ съ притоками Калгутонемъ и Атбасаромъ. Изъ озеръ значительны: Эбейты (горькое), Денгизъ-Куль, Боровое, Щучье, Котуръ. Поселеній казачьихъ и крестьянскихъ 35. Жителей: крестьянъ и казаковъ до 50 т.; киргизовъ 63.380 д. об. пола (69 ауловъ съ 12,787 кибитками). Занятія жителей, главнымъ образомъ, скотоводство и земледѣліе, а отчасти—звѣроловство и рыболовство. 23 школы.

Кокчетавъ (**Kokfschetav**), 20 верстъ (verstes). *Пикетъ Прирѣчный* (*Priretschniy*,—le piquet des soldats), 18 верстъ (verstes), *Зерендинская* (*Zerendinskaia*), 24¾ вер., *Викторовское* (*Viktorovskoe*), 18 в., *Сандиктовское* (*Sandiktovskoe*), 23 в., *Петровскій* (*Petrovsky*), 16 в., *Владиміровскій* (*Vladimirovsky*), 19 в., *Михайловскій* или *Сыроманты* (*Mikhailovsky*), 19 в., *Покровскій*, или *Пританты* (*Pokrovsky*), 19 в., послѣднія четыре станціи—посты. **Атбасаръ** (**Atbasar**) 34½,—уѣздный городъ Акмолинск. обл., при рѣчкѣ Атбасаркѣ; почему городъ иногда называютъ *Атбасарскъ*. Прежде былъ —казачьей станицей. Жителей болѣе 1500. Здѣсь 1 православная церковь, 1 мечеть, уѣздное и станичное правленіе, оружейный складъ, городское одно-классное училище, казачья женская школа, киргизскія мужская и женская школы, почтово-телеграфная контора. Бываетъ ярмарка съ 27 ноября по 6 декабря. Гостинницъ и извозчиковъ нѣтъ. **Атбасарскій уѣздъ** занимаетъ 118.630 кв. в. Жители русскіе—крестьяне, казаки—и киргизы,—до 65/т. д. об. пола, изъ нихъ киргизовъ болѣе 60/т. Скотоводство—главное занятіе киргизовъ. Отъ Кокчетава до Атбасара (De Kokt-

schetav à Atbassar) 176 3/4 в. (verstes). *Байджигитская* (*Baidjighitskaia*), 21 1/2 в., (verstes); *Амантайская* (*Amantaisskaia*), 23 1/2 в., *Колутонская* (*Kaloutonskaia*), 24 1/4 в., *Караобинская* (*Karaobinskaia*), 27 в., *Чангарская* (*Tschangharskaia*), 19 1/4 в., *Джеландинская* (*Djielandinskaia*), 29 1/2 в., *Карамендинская* (*Karamendinskaia*), 28 1/2 в., *Бармакская* (*Barmakskaia*), 33 в. **Акмолинскъ (Akmolinsk)**. Отъ Атбасара до Акмолинска (De Atbasar à Akmolinsk) 241 в. (verstes).

Акмолинскъ, или Акмолы, главный городъ Акмолинск. обл., хотя всѣ областныя учрежденія и находятся въ Омскѣ; жителей въ немъ немного болѣе 5 1/2 тысячъ. При р. Ишимѣ. Основанъ въ 1862 г. Городъ оживляется только во время ярмарки--*Константиновской*,—съ 21 мая по 1—3 іюля. Здѣсь торговля, преимущественно, скотомъ и продуктами скотоводства. Обороты ея простираются на сумму до 4 1/2 милліоновъ р. Такъ, въ 1893 г. сбытъ скота простирался на сумму свыше 850 т. р., а продуктовъ скотоводства свыше 950 т. р. Въ городѣ православная церковь (каменная во имя св. князя Александра Невскаго,—воздвигнута въ память чудеснаго избавленія въ Бозѣ почившаго Государя Императора Александра III и Его Августѣйшей семьи при крушеніи поѣзда 17 октября 1888 г.), мечеть, почта и телеграфъ. **Акмолинскій уѣздъ** занимаетъ 198,960 кв. в., имѣетъ 1 казачье селеніе и 12 крестьянскихъ; жителей до 134/т. Занятіе, преимущественно, скотоводство и хлѣбопашество. Кромѣ-того, Акмолинскій у. имѣетъ минеральныя богатства —мѣдныя, желѣзныя и серебро-свинцовыя руды, золотыя розсыпи, каменноугольныя залежи и проч. Разработываются, преимущественно, золотыя розсыпи.

Sur le trakte № 10, Petropavlovsk--Koktschetav—Atbasar et Akmolinsk, outre le point de départ dont la description a été faite plus haut, nous faisont remarquer *Koktschetav*, chef lieu du district de l'Akmolinskaïa oblaste; il y a un peu plue de 4000 habitants, 2 églises russes, 2 mosquéees, une école inférieure, 2 médecins, un jardin public, un bureau de poste et de télégraphe. Dans le district du même nom il y a des couches de sables aurifères (on exploite plus de 25

placers), des minérais de fer et du cuivre, du granit, du marbre, de la jaspe et t. c.

Atbasar, chef lieu du district de la même province; plus de 1500 habitants, un bureau de poste et de télégraphe; il y a une foire qui dure depuis le 27 Novembre (10 Décembre), jusqu'au $^{6}/_{18}$ Décembre. Dans le district de Koktschetav et d'Atbasar les Kirghises forment une grande partie de la population; ils s'occupent principalement de l'élevage du bétail.

Akmolinsk, ville de la province du même nom, il y a environ 5500 habitants. Depuis le 21 Mai (1 Juin), jusqu'au $^{3}/_{15}$ Juillet il y a une foire, dont les opération commerciales atteignent le chiffre de $4^{1}/_{2}$ millions de rs. On y vend principalement des chevaux, du bétail et des produits provenant de l'élevage du bétail. Dans toutes ces villes il n'y a point d'hôtels, et les villes mêmes sont asser mal entretenues.

ТРАКТЪ № 11.

(La voie de terre № 11).

Омскъ—Павлодаръ—Семипалатинскъ (Omsk—Pavlodar—Semipalatinsk).

Прогоны по $1^{1}/_{2}$ к. за в. и лошадь.

(Progones par $1^{1}/_{2}$ cop.—par verste et par cheval).

Омскъ (Omsk), $28^{1}/_{2}$ в. (verstes).
Устьзаостровская (Oustzaostrovskaia), $21^{1}/_{2}$ в.
Аирская (Aghairskaia), $18^{1}/_{2}$ в.
Покровская (Pokrovskaia), 17 в.
Изылбашская (Isilbaschskaia), 18 в.
Солянская (Solianskaia), $26^{1}/_{4}$ в.
Черлаковская (Tscherlakovskaia), 26 в. Здѣсь телеграфъ.
Татаровск. (Tatarovskaia), $24^{1}/_{2}$ в.
Урлютинск. (Ourlutinskaia), 23 в.
Желъзинская (Jelezinsk.), $24^{1}/_{2}$ в.
Пяторыжск. (Piatorijsk.), $17^{1}/_{2}$ в. (v).
Бобровская (Bobrovskaia), 18 в.
Осморыжск. (Osmorijskaia), $29^{1}/_{2}$ в.
Песчаная (Pestschanaia), 24 в. Здѣсь телеграфъ.
Ирьсная (Priewnaia), $15^{1}/_{2}$ в.
Чернорьиск. (Tschernorietsk.), 26 в.
Черноярская (Tschernoiarskaia), $26^{1}/_{2}$ вер.
Павлодаръ (Pavlodar). Отъ Омска до Павлодара (Depuis Omsk à Pavlodar) $384^{3}/_{4}$ в. (verstes).
Павлодаръ (Pavlodar), $21^{1}/_{2}$ в. (v.)
Подстепная (Podstiepnaia), 30 в.
Ямышевская (Iamischevskaia), 22 в.
Черная (Tschernaia), $31^{1}/_{2}$ в.
Лебяжья (Liebiajie), $24^{1}/_{2}$ в.
Подпусknая (Podpusknaia), 224 в.
Кривинская (Krivinskaia), 9 в.
Семіярская (Semiarskaia), 26 в. Здѣсь телеграфъ, пароходная пристань.

Грачевская (*Gratschevskaia*), 33 в.
Черемисовск. (*Tscheremisovsk.*), 20 в.
Долонская (*Dolonskaia*), 23 1/2 в. (v).
Бѣлокамен. (*Bielokamèn.*), 19 1/2 в.
Глуховская (*Glukhovskaia*) 16 1/2 в.
Старосемипалатинская (*Starosemipalatinskaia*), 16 в.

Семипалатинскъ (**Semipalatinsk**). Отъ Омска до Семипалатинска. Depuis Omsk à Semipalatinck-721 3/4 в. (verstes); отъ Павлодара до Семипалатинска (De Pavlodar à Semipalatinsk) 337 верст. (verstes).

ТРАКТЪ № 12.

La voie de terre № 12)

Павлодаръ—Каркаралы (Pavlodar—Karkarali).

Прогоны по 1 1/2 к. за в. и лошадь.
(Progones par 1 1/2 cop.—par verste et par cheval).

Павлодаръ (**Pavlodar**), 33 1/2 версты (verstes); *Калкаманская (Kalkamanskaia)*, 40 3/4 в., *Джемантузская (Djèmantouskaia)*, 30 в., *Кайдаульская (Kaidaoulskaia)*, 32 в., *Чакчанская (Tschaktschanskaia)*, 24 1/2 в., *Карасорская (Karassorskaia)*, 24 в. **Баянъ-Аульская** (**Baian-Aoulskaia**), 24 1/2 в.,—казачья станица Акмол. об. въ прекрасной холмистой мѣстности, къ ю.-западу отъ Омска, при оз. Сабундыкуль; основана въ 1833 г., здѣсь бываетъ ярмарка;—*Сартовская (Sartovskaia)*, 22 1/2 в., *Бель-Агачская (Baile-Aghatschskaia)*, 23 в., *Джелтовская (Djieltavskaia)*, 25 в., *Куяндинская (Koiandinskaia)*, 26 1/2 в. *Сеорлинская (Seorlinskaia)*, 25 в. **Каркаралы** (**Karkarali**), или Каркаралинскъ, бывшая казачья станица, нынѣ уѣздный городъ Семипалатинской обл., у подошвы Каркаралинскихъ горъ, въ 4632 в. отъ Петербурга. При городѣ находится—укрѣпленіе. Жителей въ немъ до 2700 (женщинъ меньше),—значительная часть магометане. Казачье населеніе группируется въ станицѣ, рядомъ съ городомъ. Отсюда ведется значительная торговля съ киргизами, преимущественно, мѣновая. Предметы торговли—скотъ и произведенія скотоводства. Значительная часть населенія уѣзда—тоже—киргизы. Занятіе ихъ—скотоводство. Въ городѣ одна православная церковь, 1 мечеть, приходское училище, женская казачья школа, интернатъ для киргизскихъ мальчиковъ, военный лазаретъ. Гостинницъ нѣтъ. Нѣкоторые изъ казаковъ

принимаютъ въ свои дома пріѣзжихъ. Въ 50 в. отъ Каркаралы въ степи бываетъ ежегодно, съ 15 мая по 15 іюня, ярмарка *(Ботовская)*.

Каркаралинскій уѣздъ занимаетъ пространство въ 175,908 кв. в. Большая часть у—степная. Жителей свыше 134 т.,—изъ нихъ киргизовъ до 133 т. Главное занятіе жителей—скотоводство. На ярмарку, о которой говорили выше, съѣзжаются киргизы и пригоняютъ скотъ, большею частію—барановъ. Обороты до $1^1/_2$ мил. р.

Sur le trakte № 11, le point de départ, la ville d'Omsk, ainsi que le point définitif Pavlodar, on été décrits plus haut.

Sur le trakte № 12, le point définitif *Karkaraly* ou *Karkaralinsk*, est une ville peu considérable de l'oblaste de Sémipalatinck; environ 2700 habitants. On y mène un grand commerce entre les russes et les Kirghises. Point d'hôtels; la population se composes de bourgeois, de cosaques et de Kirghises. Il y a des médecins.

ТРАКТЪ № 13-Й.

(La voie de terre № 13).

Томскъ—Барнаулъ—Змѣиногорскъ - Семипалатинскъ Сергіополь—Копалъ—Вѣрный (Tomsk—Barnaoul—Zmienogorsk—Semipalat.—Serghiopole—Kopal—Vierny).

Прогоны отъ Томска до Сергіополя по $1^1/_2$ коп. за версту и лошадь, а отъ Сергіополя до Вѣрнаго—по 3 коп.

Томскъ (Tomsk), $24^3/_4$ в. (verstes),—уже описанъ выше; *Калтайская (Kaltaiskaia)*, $20^1/_2$; *Праскоково (Praskokovo)*, $23^1/_4$,—здѣсь почтово-телеграфное отдѣленіе; *Ачинская (Atschinskaia)*, $24^1/_2$; *Долгова (Dolgovo)*, 22; *Гутово (Goutovo)*, 30,—здѣсь телеграфъ, пріемъ корреспонденцій, переправа черезъ р. Иню; *Боровлянка (Borovlianka)*, $31^1/_4$; *Московская (Mosk.)*, 20; *Дьвкина (Dievkina)*, $27^1/_2$;—переправа черезъ р. Бердь; *Медвѣдская (Miedviedskaia)*, $19^3/_4$ в.,—почтовое отдѣленіе; *Ганюшкино зимовье (Ganuschkiano)*, $24^1/_4$ вер.; *Тальменская (Talmienskaia)*, $23^3/_4$ вер.,—переправа черезъ р. Чумышъ;

Озерская (Ozerskaia), 16 в.; *Повалихинская (Pavalikhinskaia)*, 19½ в.,—переправа черезъ р. Обь. **Барнаулъ (Barnaoul)**, 24¼ в., —отъ Томска до Барнаула (De Tomsk à Barnaoul) 383¼ в. (verstes). Описанъ выше. *Шадринская (Schadrinskaia)*, 26½в.; *Калманская (Kalmanskaia)*, 26 в.; *Чистюньская (Tschistuns.)*, 24 вер.; *Безголосова (Bezgholosova)*, 28¼ в.; *Плотовская (Plotovskaia)*, 23¼ в.; *Бѣлоглазова (Beloglazova)*, 33 в.; *Калмыцкіе мысы (Kalmitckii)*, 35½ в.; *Курьинская (Kouriinsk.)*, 26½ в.; *Саушкина (Saouschkina)*, 21¼ вер. **Змѣиногорскъ (Zmienogorsk)**, 29¼ в.,—отъ Барнаула до Змѣиногорска (De Barnaoul à Zmienogorsk) 268½ в. (verstes). *Змѣиногорскъ*, нынѣ окружный городъ Томской губ.,—получилъ свое названіе отъ множества змѣй, водящихся въ его окрестностяхъ (змѣи эти ядовиты и принадлежатъ, преимущественно, къ виду гадюкъ—*Vipera berus)* и назывался первоначально *Змѣевъ*. Въ старинныхъ актахъ назывался городомъ, но, затѣмъ, считался селомъ Бійскаго окр. до раздѣленія послѣдняго, въ 1894 г., на два—Бійскій и Змѣиногорскій. Лежитъ на земляхъ Кабинета Его Императорскаго Величества, на высотѣ 1320′ надъ уровнемъ моря, въ широкой долинѣ, при р. Карболихѣ и притокѣ ея—Змѣевкѣ. Извѣстенъ рудникомъ, имѣвшимъ нѣкогда всемірную извѣстность. Въ 1860-хъ годахъ на немъ ежегодно выплавлялось серебро-свинцовыхъ рудъ отъ 2500 до 2800 тысячъ пудовъ и получалось серебра до 175 пуд. и свинца до 12,000 п. Рудникъ былъ открытъ въ 1736 г. по старымъ чудскимъ шурфамъ и поступилъ въ казну отъ Демидова. Съ тѣхъ поръ онъ доставилъ почти половину всего серебра, добытаго на Алтаѣ. Рудное мѣсторожденіе теперь почти истощилось и, вѣроятно, не въ далекомъ будущемъ заводъ будетъ закрытъ. Въ Змѣиногорскѣ нынѣ до 6,000 жителей. Здѣсь находятся: 1 православная церковь, окружное полицейское управленіе, почтово-телеграфная контора, сереброплавильный заводъ, 2 училища, общественное собраніе и благотворительное Общество, учрежденное въ 1887 г. (неприкосновенный капиталъ Общества заключался къ 1 января 1894 г. въ 500 р. и, кромѣ того, имѣлось 311 р. 23 к. на устройство предполагаемой богадѣльни).

Отъ Змѣиногорска уже видны во всей красотѣ своей *Алтайскія горы*. Караульная сопка (2006 фут.) подходитъ

къ самому селенію. Объ Алтайскихъ или золотыхъ горахъ упоминается еще въ VII ст. Менандромъ Византійскимъ; онѣ состоятъ изъ многихъ хребтовъ, весьма различныхъ по направленію, протяженію и рѣчнымъ системамъ. Богатство ихъ всевозможными металлами и менералами общеизвѣстно. Алтайскій ландшафтъ прелестенъ: это—„прекрасный швейцарскій ландшафтъ", какъ выражался о немъ Гумбольдтъ.

Здѣсь много лавокъ. Ни гостинницъ, ни постоялыхъ дворовъ нѣтъ.

Екатерининская (Ekatherininskaia), 31¼ вер. (verstes),—переправа черезъ р. Алей; *Шемонаевская (Schemonaevskaia)*, 22¾,—переправа черезъ р. Убу,—здѣсь почтовое отдѣленіе; *Красноярская (Krasnoiarskaia)*, 26 в.; *Пьяноярская (Pianoiarskaia)* 23½ в.; *Шульбинская (Schoulbinskaia)*, 25½ в.; *Талицкая (Tailitskaia)*, 24¼ в.; *Озерная (Osérnaia)*, 18 в. **Семипалатинскъ (Semipalatinsk)**, 25 в.,—описанъ выше. Отъ Змѣиногорска до Семипалатинска (De Zmienogorsk à Semipalatinsk) 200 ¾ в. (verstes). *Пикеты Улугузскій (Oulougouskaia*,—le piquet des soldats), 22 в.; *Аркалыкскій (Arkaliakskaia*,—le piquet), 27 в.; *Ащикульскій (Astschikoulskaia*, le piquet), 21½ в.; *Джертатскій (Djertatsky)*, 26; *Кызылъ—Мулла (Kizile—Moulla*, le piquet), 26½ в., *Аркатскій (Arkatsk.*,—le piquet), 24 в.,—здѣсь телеграфъ; *Алджанъ-Адырскій (Aldjan-Adirsky*, le piquet), 24½ в.; *Узунъ-Булакъ (Ousoun-Boulak)*, 26½ верстъ; *Экрекейскій (Iekrekiesky)*,—le piquet) 22¾ в.; *Алтынъ-Кульскій (Altin-Koulskaia*,—le piquet), 26¼ в. **Сергіополь (Serghiopol)**, 31½ в. Отъ Семипалатинска до Сергіополя (De Semipalatinsk à Sergiopol) 272 вер. (verstes). *Сергіополь*—городъ Семирѣченской области, лежитъ подъ 57° 50′ с. ш. и 97° 42′ в. д.,—прежде назывался *Аягузъ*, основанъ въ 1831 г. и состоитъ изъ трехъ частей—укрѣпленія, казачьей станицы и татарской слободы. Жителей въ немъ до 1,050. Окрестности Сергіополя, состоящія изъ обнаженныхъ порфировыхъ холмовъ, печальны и почти совершенно безплодны. Попытки земледѣлія не увѣнчались успѣхомъ;—здѣсь не достаетъ удобствъ для ирригаціи. Промышленности въ городѣ—почти никакой; торговля также ничтожна. Для мѣстныхъ потребностей бываетъ двухъ недѣльная ярмарка. Есть почта, телеграфъ. *Средне-Аягузская (Sriédné-Aiagouzskaia)*, 29 в.; Пикетъ *Талды—Кудукъ*

(*Taldi-Koudouk*—le piquet), 23 3/4 в.; пикетъ *Кызылъ-Кійскій* (*Kizile-Kissky*,—le piquet), 26 вер.; пикетъ *Мало-Аягузскій* (*Malo-Aiagouzsky*,—le piquet), 29 1/2 в.,—здѣсь телеграфъ; пикетъ *Джусъ-Агычъ* (*Djous-Aghitsh*,—le piquet), 14 1/2 в.; *Укунынъ-Качкская* (*Oukounoun-Katschskaia*), 17 1/2 в.; *Арганатинская* (*Arganatinskaia*), 28 1/2 в.; *Ащи-Булакская* (*Astshi-Boulakskaia*), 17 1/2 в.; *Канджига-Булакская* (*Kandjigha-Boulakskaia*), 16 1/2 в.; *Лепсинская* (*Lepsinskaia*), 28 1/2 в.; здѣсь почтово-телеграфное отдѣленіе; *Басканская* (*Baskanskaia*), 28 1/2 вер.; *Аксуйская* (*Aksouisskaia*) 25 1/2 вер., *Абакумовская* (*Abakoumovskaia*), 21 в.; *Арасанская* (*Arassanskaia*), 29 в. **Копалъ (Kopal)**, 27 в. Отъ Сергіополя до Копала (De Serghiopole à Kopal) 367 3/4 в. (verstes). *Копалъ*,—уѣздный городъ Семирѣченской обл., у подножья Копальской цѣпи Семирѣченскаго Ала-тау, при рѣчкѣ Копалкѣ, на абсолютной высотѣ 3,200 ф., былъ основанъ въ 1841 г. на вновь занятыхъ русскими земляхъ, въ качествѣ Копальской станицы, получивъ это названіе отъ урочища и рѣки, при которыхъ былъ построенъ. Въ 1854 г. сдѣланъ городомъ. Выстроенъ Копалъ чисто, довольно красиво. Жителей въ немъ до 5,000 (женщинъ значительно менѣе). Городъ раздѣляется собственно на двѣ части; городское поселеніе и казачью станицу. Домовъ въ обѣихъ частяхъ до 700, 2 церкви, 1 мечеть; мелочныхъ лавокъ 51,—есть харчевни, ренсковые погреба, нѣсколько свѣчныхъ, мыловаренныхъ, кожевенныхъ и кирпичныхъ заводовъ, до 50 мукомольныхъ мельницъ. Но, вообще, промышленная дѣятельность города ничтожна. Имѣющіеся заводы удовлетворяютъ лишь мѣстнымъ потребностямъ. Главное занятіе жителей—земледѣліе.

Пашни занимаютъ большія пространства въ окрестностяхъ города и съ удобствомъ поливаются водою посредствомъ ирригаціонныхъ каналовъ. На этихъ пашняхъ сѣютъ пшеницу, ярицу, овесъ, ячмень и пр.; урожаи при ирригаціи—постоянно хороши. Копальскіе купцы ведутъ торговлю съ Кульджею Ташкентомъ и Коканомъ. Предметы торговли: изъ русскихъ товаровъ—ситцы, нанка, сукна, желѣзо, металлическія издѣлія, сундуки и юфть; изъ китайскихъ—канфа, фарфоръ и чай; изъ коканскихъ—шелковыя матеріи, шали, даба, выбойка и проч.; изъ киргизскихъ—скотъ, произведенія скотоводства, войлока и шкуры дикихъ животныхъ Съ 1 по 15 ноября въ Копалѣ бываетъ ярмарка. Копальскій уѣздъ занимаетъ пространство въ 68,167 кв. в.,—граничитъ съ Китайской имперіей. Южная часть его—нагорная, сѣвер.

—степная. Р.р. Или, Караталъ, Балхамъ и др. Жителей болѣе 148/т. (женщинъ менѣе на 20/т.). Значительнѣйшая часть ихъ—киргизы (болѣе 108/т. душъ об. пола). Главное занятіе населенія—скотоводство. Земледѣліемъ занимаются русскіе и весьма немногіе изъ киргизовъ. Казаки и крестьяне также занимаются пчеловодствомъ (нынѣ въ у. около 80 пасѣкъ) и отчасти звѣроловствомъ и рыболовствомъ. Школъ русскихъ и киргизскихъ 8,—есть заводы.

Акъ-Ичке (Ак-Itsche), $28^{1}/_{4}$ вер. (verstes); *Сарабулакская (Saraboulakskaia)*, $21^{1}/_{2}$ в.; *Карабулакская (Karaboulakskaia)*, 22 в.; *Джантыжъ-Агачская (Djiantiz-Agatschskaia)*, $20^{1}/_{2}$ в.; *Царицынская (Tzarittzinskaia)*, $25^{1}/_{2}$ в. Здѣсь почтово-телеграфная контора. *Кугалинская (Kougalinskaia)*, 25 в.; *Алтынъ-Емельская (Altin-Iemelskaia)*, $28^{1}/_{4}$ в.; *Карачекинская (Karatschekinskaia)*, $34^{3}/_{4}$ в.; *Чингильдинская (Tschingildinskaia)*, $23^{3}/_{4}$ в.; *Илійское (Iliisskoie)*, $23^{1}/_{2}$ в.—Здѣсь почтово-телеграфное отдѣленіе. *Кутентайская (Koutentaiskaia)*, $22^{1}/_{2}$ в.; *Карасуйская (Karossouïskaia)*, $24^{1}/_{2}$ в. **Вѣрный (Vierny)**. Отъ Копала до Вѣрнаго (Depuis Kopal à Vierny) 356 в. (verstes).

Вѣрный, обл. гор. Семирѣченской обл., на р. Алматинкѣ, на высотѣ 2430 ф. надъ уровнемъ моря, лежитъ подъ 43° 16′ с. ш. и 70° 59′ в. д. (отъ Гринвича), у сѣверной подошвы Заилійскаго Алатау. Основанъ въ 1855 году въ видѣ укрѣпленія на земляхъ подчинившихся Россіи киргизовъ для защиты ихъ отъ набѣговъ сосѣднихъ кара-киргизскихъ (или дикокаменныхъ) племенъ *). До постройки укрѣпленія, на этомъ мѣстѣ было село (или станица) *Алматы* (отъ слова яблоневое дерево—„Алма“). Климатъ Вѣрнаго—теплый; лѣтомъ жары превышаютъ иногда 30° по R въ тѣни. Здѣсь резиденція областнаго губернатора. Городъ собственно раздѣляется на три части: старый городъ—Алматинская станица, Татарская слобода и новый городъ,

*) Киргизы въ степныхъ областяхъ являются самымъ многочисленнымъ изъ инородныхъ племенъ. Кромѣ степныхъ областей, они также обитаютъ и въ Средне-Азіатскихъ владѣніяхъ, равно въ Европейск. Россіи, гдѣ кочуютъ въ Астраханскихъ степяхъ. Киргизы раздѣляются на орды—Малую, Среднюю и Большую. Киргизы Малой орды, называемой „Букеевскою“, отъ султана Букея, занимаютъ степи въ Астраханской губ. Всѣхъ киргизовъ, съ кара-киргизами, насчитывается до 4 мил. душъ обоего пола. Сами себя киргизы называютъ, впрочемъ, *хказаками*, что прежде неправильно переводилось—„кайсаками“. Собственно-же киргизами называютъ себя сходное во всѣхъ отношеніяхъ съ ними племя—кара-киргизы, т. е. *черные* киргизы, прозываемые также „дикокаменными“ и „бурутами“, т. е. орлами. Послѣднее названіе, вѣроятно,

основан. въ 1870-хъ годахъ. Жителей нынѣ до 22½ т.; изъ нихъ до 30% магометанъ. Въ Вѣрномъ 3 православныхъ церкви, 1 часовня, 6 мечетей, 2 еврейскихъ молитвенныхъ дома, мужская и женская гимназіи, 2-хъ классное городское училище для мальчиковъ, приходское, тоже 2-хъ классное, для дѣвочекъ, церковно-приходская школа (для дѣтей обоихъ половъ), 6 училищъ магометанскихъ при мечетяхъ и при еврейск. молитвен. домахъ, больница, 1 аптека вольная, военный госпиталь съ аптекой при немъ, случная конюшня для улучшенія мѣстной породы лошадей съ отдѣленіемъ для разведенія каракульскихъ овецъ. Почтово-телеграфная контора. Городъ имѣетъ довольно красивый видъ,—улицы обсажены деревьями съ обѣихъ сторонъ. Въ 1887 г. Вѣрный пострадалъ отъ страшнаго землятресенія, разрушившаго лучшую часть города. Окрестная мѣстность чрезвычайно плодородна и удобна для земледѣлія. Растительность разнообразна. Здѣсь вы встрѣтите яблоновыя деревья (яблоки отъ нихъ превосходнаго качества—славятся по всей Сибири), абрикосовыя и проч. Въ Вѣрномъ существуетъ общество потребителей, книжная торговля.

Въ Вѣрномъ есть много магазиновъ, какъ-то: „Петрова и Михайлова“ (томскій торг. домъ), мануфактур. товары; Родіонова галантер.; Ваксина часы, золотыя и серебрян. вещи; Быкова, бакалейн.; есть чайные склады различныхъ кяхтинскихъ чаеторговцевъ; 2 водочныхъ и 2 пивоварен. заводовъ, нѣсколько кожевенныхъ, восковыхъ свѣчъ, маслобойныхъ, мыловаренныхъ, лѣсопильня и проч. **Вѣрненскій уѣздъ** занимаетъ 46715 кв. в. Жителей свыше 178/т. д. об. пола. Большинство (болѣе 160/т.)—киргизы, кара-киргизы, дунгане, таранчи, магометанскаго вѣроисповѣданія. Занятіе—скотоводство и земледѣліе. Учебныхъ заведеній рускихъ и магометанскихъ по 9. Въ уѣздѣ, между прочимъ, занимаются также разведеніемъ табака и есть 1 табачная фабрика.

дается имъ потому, что они живутъ, преимущественно, въ высокихъ мѣстахъ; но почему они названы кара-киргизами, т. е. черными киргизами,—неизвѣстно. Киргизы въ общественномъ быту дѣлятся: на киргизовъ *бѣлой кости*, представляющихъ аристократію народа, и киргизовъ *черной кости*, составляющихъ чернь—Vulgus. Послѣдніе отличаются болѣе грубыми чертами лица. Къ „бѣлой кости“ принадлежатъ султаны киргизовъ, въ настоящее время не пользующіеся, впрочемъ, никакой особой властью. Въ волостные управители и въ народные судьи теперь, сплошь и рядомъ, назначаются простые, неродовитые киргизы. По закону только—всѣ киргизы султанскаго происхожденія считаются лицами, изъятыми отъ тѣлеснаго наказанія по правамъ состоянія...

Sur le trakte № 13, outre les villes dont la description a été faite plus haut, nous faisons remarquer **Zmeinogorsk,** chef lieu du district du gouvernement de Tomsk, connu par ses mines d'argent, appartenant au Cabinet de Sa Majesté, découvertes en 1736. Vers les années 1860, on y tirait par an depuis 250,000 jusqu'à 280,000 poudes de minérai d'argent et de plomb, dont on obtenait environ 175 poudes d'argent et 12,000 p. de plomb, ce qui faisait presque la moitié d'argent, qu'on tirait dans tout le district minier de Altaï. Actuellement on croit ces mines presque épuisées, et leur éxploitation a cessé. Il y a environ 6,000 habitants, beaucoup de boutiques avec diférentes marchandises, un club, des médecins, point d'hôtels.

De la ville de Zméinogorsk les montagnes de l'Altaï, dans toute leur beauté pittorresque sont déjà en vue. Elles se devisent en beaucoup de chaînes dont la direction, la longeur et les systèmes des rivières qui y prennent leurs sources, sont tout à fait différents. Ses montagnes sont très riches en différents métaux et minéraux.

Serghiopol, fondé en 1831, ville de l'oblaste Sémipalatinskaïa. La ville est divisée en trois parties: le fort, et les bourgades cosaques et tartares; 1050 habitants, 2 médecins, un bureau de poste et de télégraphe, point d'hôtels ni auberges.

Kopal, ville de la même province. Il y a environ 5,000 habitants qui s'occupent principalement de l'agriculture. Depuis le $^{1}/_{13}$ jusqu'au $^{15}/_{27}$ Novembre, il y a une foire. Ses marchands de cette localité font le commerce avec Kouldja (chinoise), Taschkente et Kokane. Il y a un médecin. Aux environs de Kokane (a 39 verstes), se trouvent les eaux minérales d'Arasane.

Vierny, ville principale de l'oblaste Sémirietschinskaïa; plus de 22,000 habitants; c'est la résidence du gouverneur, et le point de séjour des troupes. Il y a un gymnase pour garçons, des églises, des mosquées, plusieurs médecins et aides-chirurgiens.

Les progones (frais de voyage) depuis Tomsk à Serghiopol sont à $1^{1}/_{2}$ cop. par cheval et par verste, et depuis cette ville à Viérny— par 3 cop.

ТРАКТЪ № 14-Й.

(La voie de terre № 14).

Барнаулъ—Бійскъ (Barnaoul—Biisk) *).

Прогоны по 1½ коп. за в. и лошадь.

(Progones (les taxes pour les chevaux de poste) par 1½ cop.—par verstes ef par cheval).

Барнаулъ (Barnoul)	16	Шубина	15
Бѣлоярская	27½	**Бійскъ (Biisk)**.—Описанъ выше.	
Жилина	25¼	Отъ Барнаула до Бійска (De Barnaoul à Biisk) 160½ в.(verstes). Отъ Томска до Барнаула (De Tomsk à Barnaoul) 543¾ вер. (verstes).	
Овчинникова	20¾		
Петровская	21¼		
Хайрюзовская	16¼		
Буланиха	18½		

Sur le tracte № 14, le point de départ—Barnaoul, et le point définitif—Biïsk, ont été decris plus haut. Ce tracte et ceux qui suivent on peu d'importance car ils coduisent dans des localités éloignées et peu fréquentées; c'est pour cela que nous trouvons inutile de placer en français leurs itinéraires detailés, et nous nous bornons à marquer les points de départ et d'arivée, ainsi que les localités qui meritent l'antention du voyageur.

ТРАКТЪ № 15-Й.

(La voie de terre № 15).

Томскъ—Кузнецкъ (Tomsk—Kouznetzk).

Прогоны по 1½ к. за в. и лошадь.

(Progones par 1½ cop.—par verste et par cheval).

Путь лежитъ по тракту Томскъ—Барнаулъ (№ 13) до станц. Повалихи. Отъ Повалихи:

Повалихинская (Povalikhinskaia), 11 в. (verstes), *Бѣлоярская*, 34 в.; *Голубцовская* 26½ в.; *Копыловская*, 17½ в.; *Сорокинская*, 29½ в.; *Хмѣлевская* 33¼ в.; *Крестовская*, 21 в.; **Салаирскій рудникъ (Salairsky roudnik,**—la mine de Salairsky),

*) Отъ Томска до Барнаула путь уже описанъ въ трактѣ № 13.

31 в. Обширное торговое село, красиво построенное среди лѣсовъ, съ широкими прямыми улицами, при р. Осиновой. Имѣетъ до 5,000 жителей, церковь, нѣсколько лавокъ. Большинство жителей занимаются горнымъ промысломъ. Названіе свое получило отъ лежащихъ тутъ Салаирскихъ серебрянныхъ рудниковъ, открытыхъ въ 1782 г. и начавшихся разработываться съ 1786 г. Рудники эти отличались по богатству содержанія въ нихъ серебра (по $^{7}/_{8}$ зол. въ пудѣ) и до 1870-хъ годовъ давали ежегодно болѣе милліона пудовъ серебр. руды. Теперь добыча далеко не та. Значительную важность, напротивъ того, имѣютъ находящіяся въ окрестностяхъ, откр. въ 1840—1850-хъ годахъ (въ селѣ Бачатскомъ), залежи каменнаго угля, замѣчательныя своею мощностію. Эти каменно-угольныя залежи, начавшія уже разрабатываться, будутъ со временемъ имѣть большое значеніе—какъ для горнаго дѣла на Алтаѣ, такъ и пароходства и, вообще, для сибирской промышленности. Здѣсь почтово-телеграфная контора, госпиталь на 7 кроватей. *Бачатская*, $23^{1}/_{4}$ в.; *Карайгалинская*, 27 в.; *Терентьевская*, 31 вер.; *Ильинская*, 18 в. Большое богатое село. **Кузнецкъ (Kouznetzk)**,—окружный городъ Томской губ., —на правомъ берегу Томи, противъ впаденія въ нее р. Кондомы. Основанъ, въ качествѣ острога, въ 1617 г. боярскимъ сыномъ, Евстафіемъ Харламовымъ, казачьимъ головой Лавровымъ и татарскимъ головой Кокоревымъ на земляхъ, принадлежавшихъ въ то время татарамъ, которыхъ казаки называли *кузнецами*, такъ какъ они умѣли ковать желѣзо. Городъ первоначально былъ заселенъ переселенцами изъ Томска, Верхотурья и Новгорода и былъ первоначально расположенъ на лѣвомъ берегу Томи, но впослѣдствіе, будути выжженъ джунгарами, перенесенъ на правую. Въ настоящее время въ городѣ 449 домовъ—большей частью деревянные,—и около 7,000 жителей. Городскіе жители занимаются, преимущественно, кузнечными издѣліями и выдѣлкою холста; отчасти—скотоводствомъ и пчеловодствомъ и работами на золотыхъ пріискахъ, имѣющихся въ округѣ. Вообще, промышленность незначительна и незначительна торговля. Кромѣ сбыта городскихъ произведеній, купцы торгуютъ еще мягкою рухлядью и въ особенности—соболями.

Въ городѣ имѣются 3 православныхъ церкви, 2 часовни (одна изъ нихъ старинная съ крестомъ, воздвигнутымъ въ ней еще въ 1717 г.), три училища (уѣздное, приходскія—мужское и женское), гостинный дворъ, почтово-телеграфная контора, общественная богадѣльня, военно-тюремный лазаретъ, 3 врача. Бываетъ ярмарка— *Ильинская*,—продолжается 10 дней; обороты ея незначительны. Есть клубъ. Заводовъ и фабрикъ до 14,—кирпичные, мыловаренные, свѣчные (сальныхъ свѣчей). Общая сумма ихъ производства не превышаетъ $5^1/_2$ тысячъ руб. Гостинницъ и постоялыхъ дворовъ нѣтъ. Останавливаются у тѣхъ, кто приметъ. 1 аптека. Городскихъ доходовъ болѣе 9 т. р., расходовъ болѣе 10 т. р. **Кузнецкій округъ** заключаетъ въ себѣ 86087 кв. в. Рѣки, которыя орошаютъ его, принадлежатъ, преимущественно, къ системѣ р. Оби. Жит. болѣе 165 тыс.,—въ томъ числѣ свыше 4% инородцевъ-магометанъ. Въ округѣ существуютъ золотые розсыпи. Занятіе жителей — хлѣбопашество, скотоводство (преимущественно — овцеводство), пчеловод., работы на золотыхъ промысл., ремесла (послѣдними, по свѣд. 1893 г., занимались 936 человѣкъ, пчеловодовъ было 2576 съ 116363 колодками). Ярмарокъ 6 съ ежегодн. суммой привоза свыше 240 т. руб., сбыта—болѣе 80 тыс. руб., врачей 2, 11 сельскихъ училищъ, 4 горныхъ, 24 церковно-приходскихъ школъ, 4 миссіонерскихъ; церквей православныхъ въ окр. до 60, болѣе 20 часовенъ, болѣе 50 мечетей, 2 еврейскихъ молитвенныхъ дома. Фабрикъ, заводовъ и мельницъ мукомольныхъ до 500 съ ежегодной суммой производства до 25 т. р.

La voie № 15 entre Tomsk et Kouznetsk, méne jusqu'á la station Povalikha par la voie Tomsk Barnaoul (№ 13). Après la statlon Povalikha nous faisons remarquer *Salairskoïe*, grand village duquel se trouve la mine d'argent de Salaïr (Salaïrski roudnik), decouverte en 1786. Dans les derniers temps on tirait le minérai d'argent de cette mine d'une grande profondeur, mais prochainement son exploitation doit césser à cause de la fermeture des fonderies d'argent dans le district de l'Altai. Aux environs de Salaïr on a trouvé des couches de houille d'une grande importance. A Salaïr il y a un bureau de poste et de télégraphe. La plus forte mine de houille se trouve à *Batschata*, grand village sur la voie № 13, dont le point définitif est la ville de *Kouznetsk*, chef lieu du district du gouvernement de Tomsk. La ville est située sur la rive droite de la rivière Tom; il y a environ 7000 habitants, 3 églises russes, 3 écoles, un bureau de poste et de télégraphe, point d'auberges ni hôtels.

ТРАКТЪ № 16-Й.

(La voie de terre № 16).

Томскъ—Нарымъ (Tomsk—Narim)

Прогоны по $1^1/_2$ к. за в. и лошадь.
(Progones par $1^1/_2$ cop.—par verste et par cheval).

Томскъ (Tomsk)	27	Пятковскія юрты	21
Нелюбинское	$25^1/_4$	Тайзаковскія юрты	19
Богородское	$15^3/_4$	Косоговскія юрты	$17^1/_4$
Трубачева	$24^3/_4$	Ново-Ильинское	$22^1/_4$
Брагина	$26^1/_4$	**Тогурское**	29
Карнаухова	$15^1/_2$	Довольно большое село.	
Николаевское	$17^1/_2$	Ивацкины юр. (Иванкины).	$25^1/_2$
Казырбатскія юрты	$21^3/_4$	Сагайдуковы юрты	28
Жукова	$25^1/_4$	Ласкины юрты	27
Молчановское	19	**Нарымъ (Narim)**	
Тагачинскія юрты	$18^1/_2$	От Томска до Нарыма (De Tomsk à Narim) $442^3/_4$ вер. (verstes).	
Канангина	$17^1/_4$		

Sur la voie № 16, Tomsk-Naryme (en hiver,—car en été on fait le voyage en bateaux à vapeur), on peut faire remarquer seulement le village Togourskoïe, ayant une certaine importance.

Nous devons ajouter à la description de la ville de Tomsk, que dernièrement on a reçu la sanction du gouvernement pour l'ouverture du Mont de Piété municipal, qui doit prochainement commencer ses fonctions.

ТРАКТЪ № 17-Й.

(La voie de terre № 17).

Барнаулъ—Усть-Каменогорскъ—Алтайская станица (Barnaoul—Oust-Kamenogorsk—Altaïsky).

Прогоны по $1^1/_2$ к. за в. и лошадь.
(Progones par $1^1/_2$ cop.—par verste et par cheval).

Пьяноярская (Pianoiarskaia), 18 в. (v.); *Убинская*, 25; *Барашевская*, $20^1/_2$; *Красноярская*, $21^1/_2$; *Уварова*, $24^1/_2$. **Усть-Камено-**

*) Лѣтомъ отъ Томска до Нарыма существуетъ срочное пассажирское пароходство. Зимою же сообщеніе производится по вышеприводимому тракту:

горскъ (Ouste-Kamenogorsk), 26½, городъ Семипалатинской обл. Основанъ въ 1719 г. Лихаревымъ, на возвратномъ пути его съ верховьевъ Иртыша, гдѣ ему было поручено отыскать золотую руду, первоначально въ качествѣ крѣпости для защиты крайнихъ границъ Сибири отъ нападенія джунгаръ и другихъ народовъ Средней Азіи. Названіе получилъ оттого, что тутъ оканчиваются каменныя горы, изъ которыхъ Иртышъ выходитъ, какъ изъ воротъ. Жители города занимаются пчеловодствомъ, которое было введено еще въ 1777 г., хлѣбопашествомъ, огородничествомъ, работами на золотыхъ промыслахъ Томской губерніи. Ремесленниковъ немного и ремесла только удовлетворяютъ мѣстныя потребности. Торговля города тоже ограничена; мѣстные купцы, за удовлетвореніемъ нуждъ мѣстныхъ жителей, торгуютъ скотомъ, закупаемымъ въ степи, а также пушниною, получаемою изъ окрестныхъ селеній. Эти предметы отправляются, преимущественно, на Ирбитскую ярмарку. Съ 15 ноября по 1 декабря въ городѣ бываетъ Андреевская ярмарка; окрестные крестьяне привозятъ на нее медъ, хлѣбъ, коровье масло, домашнюю птицу, сало, сырыя кожи и разныя крестьянскія произведенія. Кромѣ того, киргизы привозятъ кошмы, овчины, мерлушки, армячину и проч. свои произведенія. Впрочемъ, обороты ярмарки незначительны *).

Ульбинская, 15½ в., при р. Ульбѣ,—здѣсь переправа черезъ нее; *Феклистовская*, 13½ в.; *Съверная*, 18½ в.; *Александровская*, 25½ в., переправа черезъ р. Бухтарму. **Бухтарма (Bonkhtarma)** или Бухтарминскъ, 19 в. Казачья станица, расположенная при впадении р. Бухтармы **) въ Иртышъ, на береговомъ утесѣ, возвышающимся на 56 фут. надъ уровнемъ рѣки и состоящимъ изъ плитъ гранита (извѣстенъ подъ именемъ *Плитняжной горы*). Окрестности Бухтармы восхитительны. Здѣсь богатѣйшіе сѣнокосы и пастбища. Процвѣтаетъ также пчеловодство, составляющее одно

*) Путь изъ Семипалатинска до Усть-Каменогорска, такимъ образомъ, идетъ тоже по тракту № 13 черезъ станціи: Озерную, Талицкую и Шульбинскую—до Ньяногорской.

**) Р. Бухтарма,—притокъ Иртыша, длина теченія 470 в.; ширина въ нижней части доходитъ до 200 саж.; глубина отъ 1 до 7 саж. Теченіе быстрое. Образуетъ долину въ 280 в. длины, отличающуюся плодородіемъ почвы и богатой растительностью. Рѣка изобилуетъ рыбой. Жителей во всей долинѣ до 20 т.

изъ главнѣйшихъ занятій жителей. Къ востоку отъ Бухтармы, въ 1½ в. отъ рѣки, Бухтарминскія пещеры. Въ 10 в. *Зыряновскій* серебро-свинцовый рудникъ, нынѣ затопленный. *Воронинская*, 20½ в.; *Черемшанка*, 20 в.; *Мало-Красноярская*, 26½ в.; *Больше-Нарымское*, 16 в.; *Мало-Нарымская*, 28 в.; *Таловка*, 17 в.; *Медвѣдка*, 23 в. **Алтайская (Altaisskaia)**, село или станица Бійскаго окр. Томской губ. (иначе называется еще Верхне-Каменскимъ), при р. Каменкѣ. Это село было нѣкогда однимъ изъ гнѣздъ раскольниковъ въ Алтаѣ, сдѣлавшихся, однако, съ 1857 г. единовѣрцами. Въ настоящее время въ с. Алтайскомъ 519 домовъ и болѣе 3000 жителей. 2 церкви—православная и единовѣрческая, нѣсколько лавокъ, заводовъ (кожевенныхъ и маслобойныхъ и пр.). Еженедѣльно—двухдневный базаръ.

Sur la voie № 17, le chemin depuis Barnaoul conduit par la voie № 13, jusqu'à la station Pianöiarskaïa. Suivent: *Ouste-Kamenogorsk*, petite ville de l'oblaste Semipalatinskaïa; il y a un bureau de poste et de télégraphe;—*Boukhtorma*, bourgade cosaque à l'embouchure de la rivière Boukhtarma dans l'Irtysche, sa situation est pittoresque, et les environs abondent en prairies et riches paturages;—*Altaïskaïa*, bourgade ou village; il y a environ 3000 habitants, 2 églises russes et 1 de vieux-croyants, plusieurs boutiques et fabriques, un bureau de poste.

ТРАКТЪ № 18-Й.

(La voie de terre № 18).

Томскъ—Колывань (Tomsk—Kolyvane).

Прогоны по 1½ к. за в. и лошадь.
(Progones par 1½ cop.—par verstes et par cheval).

Кривощеково (Krivostschekovo *), 30 в. (verstes). *Каткова*, 26 в. **Колывань (Kolyvane)**,—заштатный городъ Томской губ.,

---

*) Путь отъ Томска до станціи Кривощековой—по желѣзной дорогѣ (Entre Krivostschekovo et Tomsk on fait le voyage par le chemin de fer). Есть еще проселочная дорога—40 в.

въ долинѣ р. Оби, на р. Чаусѣ, подъ 55° 21′ с. ш. До 1822 г. на мѣстѣ нынѣшняго города существовалъ Чаусскій острогъ, основанный въ 1713 г. для защиты противъ набѣговъ киргизовъ. Въ 1822 году Чаусскій острогъ переименованъ въ городъ Колывань и назначенъ губернскимъ городомъ Томской губ., но въ 1823 году переименованъ окружнымъ, а въ 1856 г. оставленъ за штатомъ, причемъ жителямъ разрѣшено было переселиться на болѣе удобное мѣсто—на горѣ, такъ какъ низменное положеніе прежняго города было неудобно по случаю каждогоднаго затопленія его водами р. Оби. Въ городѣ имѣются, между прочимъ: 2 каменныхъ церкви, 1 синогога; почтово-телеграфная контора, военный лазаретъ, городское двухкласное и приходское училища, общественная библіотека, лечебница для приходящихъ съ небольшой аптекой при ней, 53 фабрики и завода съ производствомъ до 60 тыс. руб. Ремесленниковъ до 100 человѣкъ. Торговля въ городѣ производится, преимущественно, разными фабричными товарами, а также скотомъ, кожами, саломъ, масломъ и хлѣбомъ. Развитію торговли препятсвуютъ—отчасти недалекое разстояніе торговыхъ центровъ г.г. Томска и Барнаула, а отчасти—и то, что городъ находится почти въ 8 верстахъ отъ судоходной р. Оби и не имѣетъ удобныхъ съ нею сообщеній. Съ 24 ноября по 8 декабря бываетъ ярмарка, называемая Екатерининскою, съ оборотомъ до 10 т. р. На ней продаются, преимущественно, красные и бакалейные товары. Обороты этой ярмарки уменьшаются годъ отъ году, вслѣдствіе открытія ярмарокъ въ другихъ ближнихъ мѣстностяхъ и притомъ—почти одновременно.

Улицы въ Колыв.—сухія и прямыя, хотя немощеныя. Жители занимаются хлѣбопашествомъ (обороты съ хлѣбомъ значительны), скотоводствомъ, но главнымъ образомъ—рыболовствомъ на р. Оби и въ озерахъ близь города. Въ послѣдніе годы замѣтно уменьшеніе улова рыбы, что приписываютъ появленію на Оби правильно организованнаго пароходнаго движенія.

Въ городѣ,—полицейское управленіе во главѣ съ полиціймейстеромъ, до 1,300 домовъ, 14 т. жителей. Есть магазины. Главные: Е. А. Жернакова,—мануфакт., бак., галантер. и друг. товаровъ (имѣетъ свои пароходы, крупчатую мельницу, мылов. и свѣчн. заводы), Е. Я Пастуховой—мануфактурн.. галант. и др.. и проч. Отъ Барнаула до с. Алтайскаго (Depius Barnaoul à Altaïsskoie) 758 в. (verstes).

ТРАКТЪ № 19-Й.

(La voie de terre № 19).

Колывань—Барнаулъ (Kolyvane—Bornaoul).

Прогоны по $1^1/_2$ к. за версту и лошадь.
(Progones par $1^1/_2$ cor.—par verste et par cheval).

Колывань (Kolyvane), 25 в. (verst.)	Ганюшкино зимовье $24^1/_4$ в. (v).
Каткова . . . . . $29^3/_4$	Анисимовская 25
Ерестная 28	Тальменская . . . . . $23^3/_4$
Берская 30	Озерки 16
Койновская . . . . . $32^1/_4$	Повалиха . . . . . $19^1/_2$
Медвѣдская . . . . . $19^3/_4$	**Барнаулъ (Barnaoul).**

Le point définitif de la voie № 18, est le bourg Kolyvane du gouvernement de Tomsk, il y a un bureau de poste et de télégraphe, des écoles, une bibliothèqne, un ambulatoire avec une pharmacie, un médecin et plusieurs magasins.

ТРАКТЪ № 20-Й.

(La voie de terre № 20).

Усть-Каменогорскъ—Зайсанъ (Ouste-Kamenogorsk—Zaïsane).

Прогоны по $1^1/_2$ к. за версту и лошадь.
(Progone $1^1/_2$ cop.—par verste et par cheval).

Усть-Каменогорскъ (Oust-Kam.) 28	Кара-Уткуль . . . . . $29^3/_4$
Урунхайскій пикетъ . . . 24	Базарка . . . . . $25^1/_4$
Себинскій 24	Бурханы . . . . . $15^3/_4$
Сенташскій . . . . . $26^1/_4$	Чорга . . . . . $17^1/_2$
Аганококтинскій . . . . . $28^1/_4$	Еспе . . . . . $25^3/_2$
Караджальскій . . . . . $28^1/_2$	Тай-Джусъ-Гунъ . . . . . $19^1/_4$
Конбекты (Kokbekti) . . . . $22^1/_2$	Сары-Булакъ . . . . . $30^3/_2$
Пик. Аралъ-Тюбе . . . . . $20^3/_4$	Кары-Булакъ . . . . . $16^1/_4$
Джусъ-Агачъ . . . . . $22^1/_4$	**Зайсанъ (Zaisane).**

Въ этомъ трактѣ упомянемъ *Кокбекты*, безъуѣздный городъ Семипалатинской обл., лежитъ по 48° 45′ с. ш. и 100° в. д., на р. Кокбетинкѣ, у подошвы Калбинскихъ горъ. Рядомъ съ городомъ—казачья станица. Въ самомъ городѣ жителей менѣе 1000. Училищъ 1 въ г.—женское—и 2 въ станицѣ, мужское и женское, 1 православн. церковь. Двѣ ярмарки, съ ничтожнымъ, впрочемъ, оборотомъ. Затѣмъ, *Зайсанъ* или *Зайсанскій постъ*, на р. Джемени. Здѣсь церковь, лазаретъ, приходское училище, при немъ киргизскій интернатъ. Жителей (вмѣстѣ со станицей) болѣе 4100 (изъ нихъ женщинъ менѣе 1000). Въ числѣ жителей солдатъ 2424, казаковъ 772, киргизовъ болѣе 200.

Зайсанъ—центръ управленія **Зайсанскаго приставства**, учрежден. на границѣ съ Китаемъ въ 1868 г. (для управленія принявшихъ подданство Россіи киргизовъ). Жителей во всемъ округѣ около 110 т.,—изъ нихъ болѣе 104 т. киргизовъ. Занятіе жителей—земледѣліе и скотоводство.

Sur la voie № 20 il faut faire remarquer *Kokhbekty*, ville de la Semipalatinskaïa oblaste; dans la ville, ainsi que dans la bourgade cosaque qui se trouve à coté, il y a environ 4100 habitants. Le point définitif de cettte voie est *Zaïsane* ou poste de Zaïsane, dans la même province, au bord de la rivière Djémene; résidence du chef de police (pristav) du rayon. Il y a une église russe, un hôpital militaire, une école avec un internat pour les élèves Kirghises, plus de 4100 habitants, dont moins de 1000 femmes, 2424 soldats de la ligne, 772 cosaques, et plus de 200 kirghises. Le rayon de police de Zaïsane se trouve sur la frontiére de l'empire Chinois.

ТРАКТЪ № 21-Й.

(La voie de terre № 21).

Сергіополь—Бахта (Serghiopole—Bakhta)

Прогоны отъ Сергіополя до ст. Урджарской по 3 к., далѣе по 1½ к. за версту и лошадь.

(Les progones depuis Serghiopole jusqu'a stations Ourdjarskaia sont à 3 cop. par v. et par chev. et depuis Ourdjarskaia à Serghiopole—1½ cop).

Сергіополь (Serghiopole) . .	31	Нижне-Нарынская	27¼

Тесекъ-Тасская 21½
Джаксы-Джартасская . . . 26½
Каракольская 21½
Тарасъ-Баканская 27½
Бургонская 21½
Урджарская (Ourdjarskala) . 22
Баракпай 24
Хатынъ-Су 28½
Атагай 27
Бахты (Bakhta), укрѣпленіе.
Отъ Сергіополя до Бахты (De Serghiopole) 278 в. (verstes). *Bakhta*—fort (poste militaire).

ТРАКТЫ ВОСТОЧНОЙ СИБИРИ.

(Le voies postales (tractys) de la Sibérie Orientale).

№ 22. Ачинскъ—Минусинскъ (Atschinsk—Minousinsk).

Прогоны по 1½ к. за в. и лошадь.
(Progones par 1½ cop.—par verste ef par cheval).

Ачинскъ (Atschinsk), 18¼ в. (verstes), *Малоулуйская* 11¾ в., **Ново-Назаровская (Nowo-Nazarovskaia)**, 18 в.,—лежитъ въ 30 верстахъ къ югу отъ Ачинска, на лѣвомъ берегу р. Чулыма. Въ с. Назаровскомъ считается до 2000 жителей обоего пола и около 250 дворовъ; въ немъ имѣется церковь, волостное правленіе, приходское училище и почтовое отдѣленіе. Слѣдующая станція *Устукульская*, 21 в.; *Николаевская* 20 в.,—въ селеніи этого же названія, расположенномъ на правомъ берегу р. Урюпа. Въ селѣ этомъ ежегодно бываетъ значительная ярмарка, съ 9 по 12 мая, средній оборотъ который опредѣляется въ 10—12 тыс. рублей. *Ключинская*, 16 в., *Рыбальская*, 26 в.,—переправа черезъ Чулымъ; *Корелино*, 32 в.; *Ашинская*, лѣтомъ 29 в.,—зимой 28½ в.; *Батеневская*, лѣтомъ 34 в.—зимой 30 в.; *Усть-Ербинская*, 24 в. **Абаканская (Abakanskaia)**,—лѣтомъ 28½ в., зимой 24¼ в. Село Абаканское образовано изъ бывшаго острога, основаннаго въ 1707 году у устья рѣки Абакана, какъ передовое укрѣпленіе на землѣ турбинцевъ. Въ настоящее время Абаканское село считается однимъ изъ лучшихъ и зажиточныхъ селеній округа. Въ немъ считается до 3,000 жителей обоего пола; въ селѣ имѣется пристань, съ которой отправляется ежегодно значительное количество барокъ съ хлѣбомъ въ г. Енисейскъ. Противъ села, на такъ назы-



Типы инородцевъ Якутской области.
(Types des indigènes de l'oblaste de Iakoutsk).

ваемой Перевозной горѣ, видны древнія надписи, по всей вѣроятности, киргизскаго или татарскаго происхожденія, изслѣдовать которыя до сихъ поръ ни одинъ изъ нашихъ ученыхъ, къ сожалѣнію, не догадался. *Туринская* 21 3/4 в.—переправа черезъ р. Кизыръ; *Городчанская*, 25. **Минусинскъ (Minousinsk)**, окружный городъ Енисейской губерніи, образованъ въ 1823 г. изъ с. Минусы, основанной въ прошломъ столѣтіи. Въ настоящее время въ городѣ имѣются четыре церкви, до 1,500 домовъ, преимущественно, деревянныхъ, и до 10 тыс. жителей обоего пола. Благодаря своему центральному положенію въ богатомъ хлѣбородномъ районѣ, а также значительному развитію въ округѣ скотоводства, шубнаго и пимокатнаго производства, бакчевнаго промысла и т. п., городъ съ каждымъ годомъ значительно улучшается и растетъ, хотя до полнаго благоустройства ему еще далеко: улицы города не мощены и лѣтомъ на нихъ царитъ ужасная песочная пыль, такъ какъ городъ расположенъ на песчаной мѣстности, при устьѣ рч. Минусинки. Главныя занятія горожанъ составляютъ: земледѣліе, скотоводство, огородничество и кустарныя производства—выдѣлка кожъ, шитье шубъ и валяльное дѣло. Въ общемъ торговля города, въ особенности вывозная, въ г. г. Красноярскъ, Енисейскъ и др., довольно значительна. Фабрикъ и заводовъ въ городѣ насчитывается до 40, но всѣ они имѣютъ характеръ небольшихъ ремеслен. или кустарн. заведеній; есть нѣсколько недурныхъ магазиновъ, изъ которыхъ лучшими считаются Смирнова, Егорычева, Лалетина и Гадалова. Всѣ эти магазины торгуютъ бакалейнымъ, мануфактурнымъ и галантерейнымъ товарами. Учебныхъ заведеній въ Минусинскѣ два—3-хъ классное училище и 4-хъ классная женская прогимназія. Изъ общественныхъ учрежденій, заслуживающихъ вниманія, на первомъ планѣ долженъ быть поставленъ Минусинскій городской музей, съ очень недурной библіотекой и метеорологической станціей при немъ. Минусинскій музей, по богатству своихъ коллекцій, по образцовому порядку въ немъ, умѣлой классификаціи предметовъ, количество которыхъ достигаетъ болѣе 40 т. номеровъ, изъ коихъ нѣкоторые весьма цѣнны,—вполнѣ справедливо пользуется заслуженною славою и извѣстностью не только въ Сибири и Европ. Россіи, но даже за предѣлами

ея, и потому нѣтъ ничего удивительнаго въ томъ, что въ Минусинскъ пріѣзжали иностранныя знаменитости съ спеціальною цѣлью—ознакомиться съ рѣдкостями его музея. Эта гордость Минусинска всецѣло создана трудами одного лица—Ник. Мих. Мартьянова. Музей открытъ въ 1877 г.*).

Въ Минусинскѣ имѣется также почтово-телеграфное отдѣленіе, городской общественный банкъ, обороты котораго достигаютъ до 200 т. р. въ годъ. Въ городѣ довольно сносная гостинница Рѣчикевича и нѣсколько постоялыхъ дворовъ, въ которыхъ можно имѣть и отдѣльныя комнаты. Лучшими изъ нихъ считаются три двора *Солдатовыхъ*. Въ верстѣ отъ города имѣется нѣкоторое подобіе сада, подъ названіемъ „Вокзалъ". Здѣсь лѣтомъ играетъ два раза въ недѣлю музыка и устраиваются гулянья. Извозчиковъ нѣтъ. Въ Минусинскѣ бываетъ 5-ти дневная ярмарка (съ 21 ноября). Отъ Ачинска до Минусинска 330¼ в. лѣтомъ, 323½ в. зимой.

Минусинскій округъ. Въ Минусинскомъ окр. 7 волост. и 2 инородн. управы, состоящихъ подъ началомъ 4 земск. засѣдател. Лучшія села: Абаканское, Каратузъ, Шушикское и Новоселово. Въ первомъ и послѣднемъ производится пріемъ и выдача почтовой корреспонденціи. Въ 7 верстахъ отъ Абаканска и вблизи Новоселовой имѣются пароходныя пристани. Во всѣхъ селахъ округа существуютъ школы. Минусинскій округъ—житница Восточной Сибири. Такъ какъ онъ, преимущественно, степной, то здѣсь вторую отрасль промышленности послѣ земледѣлія составляетъ скотоводство, а жители притаежныхъ мѣстъ съ успѣхомъ занимаются пчеловодствомъ. Въ округѣ находятся: 2 винокуренныхъ завода, 1 сахарный, 1 стеклянный, 3 паровыхъ мукомольныхъ мельницы, 1 конный заводъ и 1 желѣзо-дѣлательный, на которомъ работы производятся на артельномъ началѣ—едва-ли не единственномъ въ

---

*) Какъ видно изъ отчета по музею за 1894 г., коллекція его къ 1 янв. 1895 г. состояла изъ 43196 экз. Изъ нихъ: по минералогіи, геогнозіи и геологіи 3512 предметовъ, по ботаникѣ—8140; зоологіи—2799 и палеонтологіи—650; а по антропологіи и этнографіи—1292 предмета, въ числѣ которыхъ находятся курганные черепа и скелеты, гипсовыя маски, костюмы на манекенахъ и проч. Очень богатъ также археологическій отдѣлъ, состоящій изъ 10,492, надлежаще классифицированныхъ предметовъ. Горный отдѣлъ заключаетъ въ себѣ—726 предметовъ, промышленный—2,017, сельско-хозяйственный—2.582, нумизматическій—1,701, образовательный—7,605 и педагогическій отдѣлъ—1,590 предметовъ.

На метереологической станціи при музеѣ производятся довольно подробныя наблюденія и, между прочимъ,—надъ колебаніями почвы. Не смотря на такое относительное богатство коллекцій музея, средства его крайне ограничены и, напр., въ 1894 г. состояли всего изъ 321 р. 60 коп. Музей экспонировалъ на Всерос. выставкѣ 1896 г. (въ Нижн. Новгородѣ).—Подробности о музеѣ—см. „Древности Минусинскаго музея". Памятники металлическихъ эпохъ. Составилъ Д. Клеменцъ, изд. Ин. Кузнецова. Томскъ, 1886 г.

Россіи. Въ Западной и Южной окраинахъ округа много богатыхъ золотосодержащихъ розсыпей, открыт. въ 1835 г., и соленыхъ озеръ; также есть каменный уголь, желѣзо, серебро—свинцовыя и мѣдныя руды. Инородцы почти поголовно христіане. Роды „Карькиныхъ“ и „Кобельковыхъ“ считаются самыми богатыми; представители ихъ, для русскихъ гостей, имѣютъ дома на европейскій образецъ, гдѣ нерѣдко льется шампанское. Лошадей богачи изъ нихъ считаютъ не головами, а косяками. Въ восточной сторонѣ округа есть цѣлебное озеро Широ и курортъ его прогрессивно расширяется. Съ юга къ округу примыкаетъ пограничный Усинскій край, управляемый особыми чиновниками. Китайскіе подданные—сойоты—въ лѣтнее время пригоняютъ къ границѣ гурты всякаго скота и мѣняютъ его нашимъ купцамъ на разные бракованные товары. Въ Минусинскомъ ок. существуетъ „Царство въ Царствѣ“.—Это—Ирбинская посессіонная дача, гдѣ можно встрѣтить цѣлые поселки, до сихъ поръ невѣдомые здѣшней администраціи...

Сообщеніе съ **Усинскимъ** пограничнымъ краемъ, расположеннымъ въ долинѣ р. Усы, на границѣ Китайской имперіи, производится—лѣтомъ на лодкахъ по р. Енисею, а зимою—частью по льду р. Енисея, частью—верхомъ на лошадяхъ. **Усинскій округъ** состоитъ изъ двухъ селеній—*Верхне* и *Нижне—Усинскаго*, населенныхъ, преимущественно, раскольниками, нѣкогда бѣжавшими сюда изъ Европ. Россіи и скрывавшимися до 1870 годовъ. Жителей здѣсь считается до 2000 д. об. пола.

Sur la voie Atschinsk-Minousinsk (de Atschinsk à Minousinsk 330¼ verstes) nous faisons remarquer le village *Novo-Nazarovskoïe*, ou il y a environ 2000 habitants, et le village *Abakanskoïe* qui est considéré comme le plus riche du district. Il y a une fonderie et une usine de fer et des mines du minérai de fer; environ 3000 habitants. Le point définitif de cette voie est la ville de Minousinsk, chef lieu du district du gouvernement d'Ienisseisk; environ 10,000 habitants. La ville possède un beau musée dont les collections ont été rassemblées presque uniquement par les soins et les travaux d'un seul homme mr. N. M. Martianoff. Les collections de ce musée son formé par plus de 40,000 objets, ayant rapport à l'archéologie, l'étnographie, les sciences naturelles, l'agriculture et t. c. Au musée il y a une station météorologique. La ville possède un bureau de poste et de telégraphe, une banque d'escompte municipale, des écoles, l'hôtel de Retschikevitsch et plusieurs auberges, dont la

meilleure est celle de Soldatoff. Point de fiacres. Dans le district de Minousinsk se trouve le lac **Schiro**, dont les eaux alcali-amères contiennent de l'arsenic. On y fait le voyage en bateau, sur le Ienissei, juskqu'au village Baténevskoïe, d'où il reste 50—60 verstes qu'on fait avec des chevaux. Les eaux du lac Schiro ont du renom comme salutaires contre l'anémie, les pâles couleurs, les scrofules, le syfilis en forme tertiaire, le cathar chronique de l'estomac et d'intestins et t. c.

№ 23. *Красноярскъ—Енисейскъ (Krasnoiarsk—Ienisseisk)* *).

Прогоны по 3 к. за версту и лошадь.
(Progones par 3 cop.—par verste et par cheval).

Красноярскъ (Krasnoiarsk), 18 вер. (verstes); *Старцевская (Startzevskaia)*, 17¼; *Таскинская (Taskinskaia)*, 27 в.; *Шилинская (Schilinskaia)*, 23 в.,—здѣсь телеграфъ (il y a un bureau de télégraphe); *Верхне-Бартатская (Verkhnè-Bartatskaia)*, 28 в.; *Мало-Китатская (Malo-Kitatskaia)*, 25 в.,—здѣсь телеграфъ (il y a un bureau de télégraphe); *Таловская (Talovskaia)*, 18 в.; *Бобровская (Bobrovskaia)*, 25 в.; *Мокрушинская (Mokruschinskaia)*, 23 в.; *Казачинская (Kazatschinskaia)*, 16 в.,—(il y a un bureau de poste et de télégraphe). Село Казачинское основано въ 1650 г.; оно лежитъ на лѣвомъ низменномъ берегу Енисея, въ одной верстѣ отъ самой рѣки. Въ селѣ имѣется каменная церковь, волостное правленіе, почтово-телеграфное отдѣленіе, приходская школа, небольшая богадѣльня и небольшая больница съ постояннымъ фельдшеромъ при ней. Въ селѣ много хорошихъ двухъ и даже трехъ-этажныхъ домовъ, много лавокъ, винныхъ складовъ и т. п. Вообще, это село считается лучшимъ въ окр. Въ виду близости Казачинскаго къ золот. пріиск., въ немъ проживаютъ нѣкоторые мелкіе золотопром.,

*) Сообщеніе между Енисейскомъ и Минусинскомъ, какъ и было говорено выше, производится лѣтомъ на пароходахъ Гадалова, Иванова и Сибирякова. Въ остальное время года—сообщеніе сухопутное, по почтовымъ трактамъ.

подрядчики, доставщики товаровъ на пріиска, а также производится небольшая наемка рабочихъ. Слѣдующая отъ Казачинской ст.: *Ледяшева* (*Lediascheva*), 27 вер. (verstes); *Каргина* (*Kargina*), 26 в., лежитъ на лѣвомъ же, но возвышенномъ берегу Енисея, въ одной верстѣ отъ него. Въ Каргинѣ имѣется нѣсколько лавокъ и винныхъ складовъ, почтово-телеграфная контора, устроенная здѣсь для потребностей золотопромышленниковъ южной системы. Въ селѣ имѣется немало хорошихъ построекъ и деревянная церковь; здѣсь же устроенъ и перевозъ черезъ р. Енисей на земскомъ трактѣ, которымъ пользуются также и для проѣзда на золотые пріиски южной системы. Отъ Каргина слѣдующая станція: *Абалакова* (*Abalakova*), 23 в.; *Маклакова* (*Maklakova*), 19 в., и *Кузьминская* (*Kousminskaia*), 16 в. Въ 16 верстахъ отъ послѣдней—г. **Енисейскъ** (**Ienisseisk**). Всего между Красноярскомъ и Енисейскомъ (De Krasnoiarsk à Ienisseisk) 331¼ верстъ (verstes).

Енисейскъ основанъ, по повелѣнію царя Михаила Ѳедоровича, въ 1618 г., казаками изъ Мангазеи подъ руководствомъ боярскаго сына Петра Албычева и стрѣлецкаго сотника Черкиса Рукина. Енисейскъ расположенъ на лѣвомъ низменномъ берегу Енисея и тянется вдоль него на протяженіи 3 верстъ при ширинѣ въ двѣ версты. Видъ на городъ съ р. Енисея очень живописенъ. На берегу рѣки устроена широкая деревянная набережная съ небольшимъ бульваромъ около нея. Въ городѣ имѣется 8 каменныхъ церквей, два монастыря, мужской Спасскій и женскій Христорождественскій, и нѣсколько часовенъ. На колокольнѣ одной изъ городскихъ церквей имѣются два колокола въ 15 и 35 пуд. съ голландскими надписями, вылитые въ Амстердамѣ въ 1630 г. Изъ частныхъ зданій имѣется до 40 каменныхъ домовъ и свыше тысячи деревянныхъ. Жителей въ городѣ считается до 8 т. ч.; имѣется почтово-телеграфная контора, нѣсколько учебныхъ заведеній, въ томъ числѣ 8 классная женская гимназія и 6 классная мужская прогимназія, 3 классное городское училище и нѣсколько приходскихъ школъ. Благодаря своему положенію вблизи золотыхъ пріисковъ, Енисейскъ дѣлаетъ довольно крупные торговые обороты; главнымъ образомъ—хлѣбными продуктами, виномъ и спиртомъ, кожевенными товарами, рыбою,

а также мануфактурою и бакалеей. Кромѣ того, енисейцы ведутъ значительную торговлю на Ирбитской ярмаркѣ пушными товарами. Вообще, торговля здѣсь развита довольно сильно; точныхъ свѣдѣній о размѣрѣ торговыхъ оборотовъ, конечно, не имѣется, но, по мнѣнію знающихъ людей, они достигаютъ суммы не менѣе 4 мил. р. въ годъ. Въ настоящее время въ Енисейскѣ насчитываютъ около 200 торговыхъ заведеній, въ томъ числѣ свыше сорока магазиновъ и складовъ. Лучшими магазинами считаются Баландина, Захарова, Гадалова, Петрова, Савельева, Кузнецова и два чайныхъ магазина—китайскихъ.

Развитіе торговли создало потребность въ кредитѣ, результатомъ чего явилось основаніе въ г. Енисейскѣ городскаго общественнаго банка, считающагося по своимъ оборотамъ первымъ среди остальныхъ двухъ такихъ же банковъ—канскаго и минусинскаго. Изъ другихъ общественныхъ учрежденій заслуживаютъ вниманія музей и библіотека, очень недурно обставленные; въ музеѣ имѣется не мало предметовъ, могущихъ заинтересовать любознательнаго путешественника; открытъ онъ ежедневно: въ будни съ 12 до 4 ч., въ праздники съ 12 до 2; наконецъ, имѣется общественное собраніе, помѣщеніе котораго приспособлено для театральныхъ представленій, и плохонькій бульваръ на берегу Енисея; музыка здѣсь играетъ рѣдко. Улицы города широки, но не мощены, а потому въ ненастье отличаются невылазною грязью, а въ сухую погоду страшной пылью; освѣщается фонарями только главная улица и, конечно, плохо; тротуары есть тоже только на главной улицѣ и тоже очень плохи. Для проѣзжающихъ имѣются въ городѣ гостинницы и нѣсколько заѣзжихъ домовъ; лучшими считаются Стодырнова и Киркило, но и они содержатся грязно; буфетовъ при нихъ нѣтъ.

Изъ г. Енисейска идетъ дорога въ Туруханскъ, лежащій на 1068 в. къ сѣверу; на этомъ трактѣ считается 43 станціи. Хотя дорога эта и считается почтовой, но она совершенно не устроена и сколько нибудь сносная колесная дорога существуетъ только до села Назимова, т. е. на протяженіи 167 верстъ; далѣе же лѣтомъ ѣздятъ въ небольшихъ крытыхъ почтовыхъ лодкахъ и только зимою, послѣ рѣкостава, ѣздятъ по льду рѣки на лошадяхъ. Почтовую гоньбу отправляютъ обыватели. Почта въ Туруханскъ ходитъ одинъ разъ въ мѣсяцъ. Далѣе Туруханска, къ низовьямъ Енисея, до с. Толстый-носъ существуетъ лишь земская гоньба для провоза лицъ, ѣдущихъ въ эту отдаленную окраину

по дѣламъ службы. Здѣсь передвиженіе производится лѣтомъ на лодкахъ, а зимою—на собакахъ и оленяхъ. Станцій считается 27, на 710 в. пути.

Енисейскій уѣздъ занимаетъ пространство въ 2 мил. кв. в. Въ раіонѣ его 7 волостей и 3 участка, 34 церкви и 1 монастырь—Троицко-Туруханскій, гдѣ мощи св. Василія Мангазейскаго. Округъ изобилуетъ золотыми пріисками. Въ 1895 г. во всей Енис. губ. на золотыхъ промыслахъ находилось 12,443 рабочихъ. Добыто золота 247 пуд. 6 фунт. 20 зол. 2 д. Работы производились на 124 пріискахъ сѣверной тайги (Ен. ок.), 126—южной, 18—Красноярскаго и Каинскаго округовъ, 38—Ачинскаго округа, 65—Минусинскаго. Болѣе всего промыто песковъ (150.571.870 пуд.) и добыто золота (114 пуд. 14 ф. 17 зол, 75 д.) на промыслахъ южной тайги, менѣе всего—въ Усинскомъ округѣ, гдѣ песковъ промыто 8.670.700 пуд., а добыто золота 6 пуд. 20 ф. 53 зол. 34 доли.

Sur la voie № 23 Krasnoïarsk—Ienisseisk, le point du dépar est déjà decrit plus haut. **Jenisseisk**, chef lieu du district du gouvernement du même nom, fut fondé en 1618. Dans la ville il y a 8 églises russes, 2 cloitres, un gymnase pour demoiselles, un progymnase pour garçons, écoles inférieures, une banque d'escompte municipale, un club, un musée, plusieurs hôtels dont les meilleurs sont ceux de Stodirnoff et de Kirkillo et des auberges. A cause de la proximité d'un assez grand nombre de mines d'or qu'on exploite,—la ville fait des fortes opérations commerciales avec de la farine, de l'ésprit de vin, de l'eau de vie, des peaux tannées et du cuir. Outre cela les marchands d'Iennisseisk font le commerce de fourrures à la foire d'Irbite.

№ 24. Енисейскъ—Туруханскъ (Ienisseisk—Touroukhansk).

Прогоны по 3 к. за в. и лошадь.
(Progones par 3 cop.—par verste et par cheval).

Енисейскъ (Ienisseisk) . .	28	Баженова *)	26
Погодаева	14	Анциферовская	25

*) Въ зимнее время ст. Баженова закрывается и тогда разстояніе между Погодаевой и Анциферовской—24 вер.

Нижне-Устьницкая . . 33
Савинская 10
Колмогорова 14
Пономарева 25
Назимовская 20
Сергѣева 35
Нижне-Шадринская . . 14
Серебрянникова 32
Ярцовская 40
Никулина 35
Тонкова 25
Зотина 14
Ворогова 37
Осинова 40
Подкаменно-Тунгузская 33
Сумарокова 33
Комсино 33
Инзарева 20
Мирная 20
Бахтинская 26
Новоселовская 20
Чулково 30
Бородино 25
Верхне-Инбатская . . . 23
Алинская 24
Кататовская 30
Пескинская 25
Нижне-Инбатская . . . 20
Фатьяновская 20
Ямская 23
Баклановская 20
Черноостровская . . . 17
Песковская 20
Пупковская 20
Байхинская 23
Новозалѣсская 17
Костинская 18
Мельничная 22
Міроѣдинская 25
Монастырская 30
Отъ Енисейска до Туруханска (De Ienisseisk à Touroukhansk) лѣт. 1084 в. (verstes — en été), зимой 1068 в. (en hiver).

Туруханскъ переименованъ въ городъ въ 1662 году изъ Туруханскаго зимовья, основаннаго въ 1607 г. Туруханскъ расположенъ на нѣсколько возвышенной части обширнаго луга, покрытаго сочной травою. При въѣздѣ въ городъ расположены: пороховой подвалъ, острогъ, хлѣбозапасный магазинъ и соляная стойка; далѣе разбросаны безъ всякаго порядка постройки мѣстныхъ жителей, образующія какъ бы одну сторону улицы; вообще-же, въ городѣ ни улицъ, ни переулковъ нѣтъ. Весь городъ въ ложбинахъ и ямахъ, влажность въ которыхъ остается всегда, даже въ самые сильные жары; всѣ дома ветхи, покосились, крыши поросли мохомъ. Воду жители берутъ изъ двухъ озеръ „Вшиваго“, названнаго такъ по массѣ инфузорій въ немъ, и „Могильнаго“, вблизи кладбища. Большинство правительственныхъ учрежденій, не исключая отдѣльнаго управленія (высшаго и единственнаго въ Туруханскѣ административ-

наго учрежденія) и почтоваго отдѣленія, помѣщаются въ частныхъ, совершенно негодныхъ, по своей ветхости, зданіяхъ. Комнаты здѣсь низкія, покосившіяся, полы прогнили, изъ окошекъ и щелей пола такъ дуетъ, что даже въ іюлѣ мѣсяцѣ зябнутъ ноги. Всѣхъ домовъ въ Туруханскѣ 28, жителей считается, осѣдлыхъ и инородцевъ, 195 чел., изъ нихъ 116 муж. и 79 жен. Церквей двѣ—каменная и деревянная; послѣдняя по ветхости закрыта; имѣется церковно-приходская школа, съ интернатомъ для инородческихъ дѣтей, и метеорологическая станція 2-го разряда, завѣдуемая г. Ульрихомъ. По сообщенію г. Латкина, въ Туруханскѣ есть и рѣдкость,—это два колокола на колокольнѣ, похожіе на корабельные, съ надписями на голландскомъ языкѣ. Большая часть жителей города—ссыльные и казаки, которые занимаются, преимущественно, рыбной ловлей и торговлей на бывающей въ іюнѣ ярмаркѣ, на которую съѣзжаются окрестные инородцы и купцы изъ ближайшихъ городовъ для покупки пушнаго товара.

Съ 2 по 12 іюня въ Туруханскѣ солнце ночью не исчезаетъ съ небосклона; только въ теченіи двухъ часовъ ночи оно теряетъ всякій блескъ и катится по небосклону, будучи видимо лишь до половины.

Въ Енисейской губерніи существуютъ еще проселочныя дороги и таежныя къ пріискамъ, изъ которыхъ послѣднія, преимущественно, верховыя. Что же касается колесныхъ, то онѣ весьма плохо устроены; дороги же между пріисками южной и сѣверной системъ въ большинствѣ сносны и ежегодно ремонтируются.

Въ заключеніе, въ виду того, что нѣкоторымъ изъ читателей „Путеводителя", вѣроятно, придется совершить поѣздку по р. Енисею, мы отмѣтимъ своеобразную и оригинальную игру природы, поражающую взоръ наблюдателя среди чрезвычайно живописныхъ береговъ р. Енисея и его притоковъ. Такъ, верстъ за 30 отъ устья р. Нижней Тунгузки, на вершинѣ отвѣснаго скалистаго берега, возвышается скала, имѣющая *совершенное подобіе сидящаго монаха*, которому суевѣрные инородцы посылаютъ на стрѣлахъ въ даръ бѣлокъ и соболей. Въ другомъ мѣстѣ, плывя отъ Красноярска къ Минусинску, противъ устья рч. Черной можно видѣть возвышающуюся вдали 4-хъ угольную башню съ карнизомъ и круглымъ куполомъ, а неподалеку отъ нея дымится пещера, вызывая многоразличные суевѣрные толки окрестныхъ жителей. Далѣе неподалеку отъ дер. Аешинской (165 в. отъ Минусинска) на 3-хъ уступахъ надъ соляннымъ озеромъ выступаетъ *красное зданіе*, къ главному корпусу котораго примыкаетъ 4-хъ угольный павильонъ

съ куполомъ, а сзади его продолговатая пристройка съ готическою крышей. Съ перваго взгляда эти правильные контуры кажутся созданными опытною рукою человѣка, но, приглядѣвшись ближе, каждый видитъ и удивляется странной игрѣ природы. Какъ ни поразительны подобныя картины среди прекрасной, хотя и дикой, природы, но онѣ не оставляютъ столь сильнаго впечатлѣнія, какъ оптическій обманъ у горы Черемуховой, между с. Усть-Ербинской и дер. Батеневской (101—135 в. отъ Минусинска). Бывшій енисейскій губернаторъ Степановъ разсказываетъ, что у горы Черемуховой находится очень замѣчательное мѣсто: дорога, видимо, спускается внизъ, лошади замѣтно понижаются, а взгляните назадъ—кажется, что дорога, какъ и впереди, также спускается внизъ". Свѣдѣнія эти заимствованы у покойнаго Краснопольскаго—Завадскаго, автора описанія „Енисейской губерніи". Онъ же сообщаетъ, что площадь, по которой протекаетъ притокъ Енисея Нижняя Тунгузка, не смотря на глубоко обледенѣлую почву, проявляетъ вулканическую жизнь, главнымъ образомъ, на пространствѣ 240 саж., между ея притоками Горѣлой и Таймурой. Здѣсь, изъ подъ пепла, въ различныхъ мѣстахъ выходитъ подземный дымъ, закоптившій огромные камни, лежащіе на поверхности земли. Снѣгъ зимою здѣсь не держится, а въ каменистыхъ разсѣлинахъ не очень высокаго, но крутого берега Нижн. Тунгузки, достаютъ подземный огонь посредствомъ шеста съ привязаннымъ къ нему трутомъ.

Touroukhansk, chef lieu du district du gouvernement d'Ienisseisk, se trouve à 65° 55′ de latitude et 105° 18′ de longitude. C'est une toute petite ville qui ressemble plutôt à un village; il y a 195 habitants, 2 églises russes, dont une a un internat pour les enfants indigénes; une station météorologique. Depuis le $^{2}/_{14}$ jusqu'au $^{12}/_{24}$ Juin à Touroukhansk le soleil reste continuellement à l'horizont. Après Touroukhansk on commence à voyager avec des chiens et des cerfs.

№ 25. Иркутскъ—Верхоленскъ—Киренскъ—Витимскъ—Нохтуйскъ—Олекминскъ—Якутскъ (Irkoutsk—Verkholensk—Kirensk—Witimsk—Nokhtouïsk—Olekminsk—Iakoutsk).

Прогоны отъ Ирк. до Верхолен. по 3 к. за в. и лош., а далѣе—по 4 к.
(Progones depuis Irkoutsk à Werkholensk par 3 cop. par verste et par cheval, et depuis cette ville à Iakoutsk—par 3 cop).

Иркутскъ (Irkoutsk), . . .	23	Жердовская	$21^{1}/_{2}$
Хомутовск. (Кудинск.) .	21	Усть-Ординская . . .	31

Ользоновская 25
Баендаевская 29
Хоготская 30
Манзурская 31½
Маломанзурская . . . 24½
Качугская пристань . 35¾
Верхоленскъ Werkholensk).
Отъ Иркутска до Верхоленска (De Irkoutsk à Werkholensk) 272¼ в. (v).

Верхоленскъ, окр. городъ Иркутск. губ., на р. Ленѣ, противъ устья р. Куленги, лежитъ на 515 метровъ надъ поверхностью океана. Мѣстность ровная и живописная,—городъ расположенъ у подножья высокихъ каменистыхъ и лѣсистыхъ гор. Основанъ въ качествѣ острога въ 1631 г. казакомъ Васильевымъ. Въ 1641 г. подвергался осадѣ многочисленныхъ полчищъ бурятъ, но счастливо выдержалъ ее. Затѣмъ, нападенія инородцевъ на городъ продолжались и послѣ. Въ 1775 г. Верх. сдѣланъ городомъ и приписанъ къ Иркутской губ., а въ 1857 г. возведенъ на степень окружнаго. Въ Верхоленскѣ нынѣ до 1100 жителей, 2 правосл. церкви, 2 училища—мужское и женское. Строенія—деревянныя, растянуты версты на три. Главное занятіе населенія—хлѣбопашество. Разъ въ годъ весной бываетъ въ городѣ ярмарка, обороты которой, однако, не превосходятъ 5000 р. Въ Верхоленскѣ—пристань, откуда ежегодно на баркахъ отправляются грузы хлѣба (до 80/т. пудовъ). Въ округѣ, кромѣ земледѣлія, существуетъ скотоводство (у бурятъ), звѣроловство и рыболовство и постройка судовъ. Пристани, гдѣ происходитъ сплавъ хлѣба и товаровъ: *Качугская*, на р. Ленѣ, *Ново-Слободская*, на р. Пигѣ, и др.

Верхоленск.(Werkholen.). 25
Тюменцовская 16
Коркинская 19½
Петровская 22
Пономаревская . . . 21
Жигаловская. Б. село, здѣсь телеграфъ . 30½
Усть-Ильинская . . . 26
Грузновская 19
Закаменская 16¾
Шамановская 18
Головская 16
Суровская 15½
Дядинская 22
Басовская 21
Орлинская 17¼
Тарасовская 22
Скокнинская 20
Боярская 23
Омолоевская 18
Рижская 17¾
Банная 16¾
Туруцкая 16
Усть-Кутская 18½
Якуримская 28
Козаркинская 20¼

Кокуйская 25¾
Суховская 25½
Назаровская 23
Марковская 21
Ульканская 17½
Красноярская 14
Потаповская 22¾
Макаровская 15
Заборская 31½

Киренскъ (Kirensk)

Отъ Верхоленска до Киренска (De Werkholensk à Kirensk) 701½ верста (verstes).

Киренскъ, окр. г. Иркутской губ., на холмистомъ правомъ берегу р. Лены, на островѣ, который образуетъ р. Киренга, впадающая въ Лену двумя рукавами. Подобно Верхоленску, разбросанъ на протяженіи около 5 верстъ. Основанъ въ качествѣ острога въ 1655 г. Въ 1675 г. сдѣланъ городомъ. Съ 1822 г.—окружный. Церкви здѣсь 2 правосл., жилыхъ строеній болѣе 250, больница, приходское училище, до 30 лавокъ; почтово-телеграфное отдѣленіе; жителей до 1300. Здѣсь Свято-Троицкій мужской (2-го класса) монастырь. Въ городѣ значительная ярмарка съ 10 мая по 10 іюня. Обороты ея доходятъ до 60/т. руб. Торгъ, преимущественно, хлѣбомъ, овощами, пушнымъ товаромъ. Часть жителей занимается хлѣбопашествомъ и скотоводствомъ.

Въ **округѣ**, занимающимъ пространство въ 34,300 кв. в., нѣсколько ярмарокъ и торжковъ. Общій оборотъ ихъ доходитъ до 1½ мил. р. Училищъ въ округѣ 65. Торговые пути—водяной по Ленѣ и сухопутный—изъ Усть-Кута (село и соловаренный заводъ) въ г. Илимскъ и оттуда по р. Ангарѣ—въ д. Памиръ.

Киренскъ (Kirensk) . . 21
Алексѣевская 31
Горбовская 28
Вишняковская . . . 25
Сполошинская . . . 24¼
Ильинская 22
Дарьинская 28½
Ичерская 22½
Мутинская 28
Иванушковская . . . 29
Частинская 18½
Пьянобыковская . . . 18½
Дубровское 30
Курейская 26
Солянская 18¼
Паршинская 26½
Рысьинская 26
Чуйская 22½

Витимскъ (Vitimsk),

Вит.,—слобода или село Киренск. ок. Ирк. г., на лѣвомъ высокомъ берегу Лены, противъ устья р. Витима, лежитъ подъ 59° 26′ с. ш. въ 607 ф. надъ уровнемъ моря. Основано въ 1621 г.,—одно изъ древнѣйшихъ поселеній на Ле-

нѣ. Витимъ имѣетъ значеніе, какъ центръ золотопромышленнаго раіона. Торговые обороты В. въ годъ простираются на сумму до 100 т. р. Товары сюда доставляются не черезъ Иркутскъ, а Илимскимъ волокомъ (что дешевле). Путь на Лену черезъ **Илимско-Ленскій волокъ** совершается теперь по слѣдующему тракту: Отъ села Тулуновскаго или Тулуна, описаннаго на стр. 290, до села Братскаго на Ангарѣ (въ 12 в. отъ этого села находится Николаевскій заводъ)—240 в. *) по довольно сносному земскому тракту. Затѣмъ,—отъ с. Братскаго—24 в. до селенія Филипповскаго, отъ него до Кежемскаго—24, до Мамырскаго—22; выселка Ближне-Кайма новскаго—33, станціи Суворинской—28, до г. Илимска—42, отъ него до д. Хребтовской—29, до станціи Мукской—27, до с. Кайма новскаго—27, до ст. Ворошилой—30 и до Усть-Кутскаго 30 в. Отъ села Мамырскаго до Братскаго—лѣтомъ по Ангарѣ. Труденъ переходъ отъ Суворинской до Илимска,—лѣтомъ на лодкѣ по р. Кутѣ, зимой—верхомъ. Существуютъ еще пути: лѣтомъ—отъ Илимска по р. Илимъ (по тунгузски Уимъ), праваго притока р. Ангары,—до стрѣлки, затѣмъ—на пароходѣ въ Красноярскъ.

Илимскъ, заштатный городъ Иркутск. губ.,—на правомъ берегу р. Илима; основанъ въ качествѣ острога подъ именемъ „Ленскаго волока“ въ 1631 г. казакомъ Галкинымъ; въ 1672 г. былъ переименованъ въ г. Илимскъ. Съ 1810 г. оставленъ за штатомъ. Нынѣ это почти деревня. Населеніе (считая съ предмѣстьями) не свыше 800 д. обоего пола. Въ городѣ 3 церкви, изъ которыхъ двѣ древнія и, по ветхости ихъ, запечатаны. Отъ бывшихъ укрѣпленій сохранились двѣ башни, на которыхъ есть иконы—Спаса и св. Николая чудотворца.

Въ **Витимскѣ**—до 300 постоянныхъ жителей, 1 прав. церковь, приходское училище, пріемный покой; есть трактиры. Занятіе жителей—почтовая гоньба, добываніе слюды въ Витимѣ, охота и проч.

Отъ Киренска до Витима (Depuis Kirensk à Vitimsk) 435½ вер. (verstes).

Витимскъ (Vitimsk) . .	13	Половинная	31¼
Половинная	15¼	Хамринская	26
Пеледуйская	28½	Конкинская	20½
Крестовская	28	Терешинская	29½
Песковская	25	Мухтуйская	22¼

*) Станціи лѣтняго пути: Тулунъ—37, Ключи—37, Ирилъ—28, Тонгуй—25, Кебь—30, Ключи Булакъ—28, Большая Кода—22, село Далоново (торговое)—28; отсюда до села Братскаго лѣтомъ по Ангарѣ 60 верстъ.

Магурьяринская . . . 20
Батамайская 21½
Салдыкольская . . . 25½
Нюйская 17½
Туруктинская 17½
Жербинская 17¾
Тинная, ... 21
Каменская 23
Жедойская 30

Нохтуйскъ (Nokhtouïsk).

Нохтуйскъ,—селеніе Якутской обл. на р. Ленѣ; лежитъ подъ 60° с. ш.; жителей до 300.



Олекминскъ (Якутской области).
(Vue de la ville d'Olekminsk),

Нохтуйскъ (Nokhtouïsk) . 30
Точильная 22
Березовская 17½
Инняхская 22
Дельгейская 20
Кочегаровская . . . 21
Неленская 32½
Черендѣйская 22½
Бирюцкая. 20
Бердянская 20
Дурдусовская 18

Олекминскъ (Olekminsk).

Олекминскъ,—окружный гор. Якут. обл., на лѣвой сторонѣ р. Лены, выше впаденія въ нее р. Олекмы. Олекминскій острогъ основанъ енисейскими казаками въ 1635 году. Первоначально острогъ имѣлъ значеніе ясачнаго становища и

сборнаго пункта отрядовъ, отправлявшихся на Амуръ. Въ 1775 г., для разбора споровъ между жителями окрестной страны, въ Олекминскѣ учреждено коммисаріатство; въ 1783 г. Олекминскъ назначенъ уѣзднымъ городомъ Якутской области, а въ 1822 г. переименованъ—въ окружный. Городъ имѣетъ нѣкоторое торговое значеніе; главные предметы торговли: пушной товаръ, лошади, скотъ, масло, сало и мука. Съ 1 по 22 іюня бываетъ здѣсь довольно значительная ярмарка. Но главное значеніе Олекминска—это значеніе центра золотопромышленнаго округа. Жителей до 800.

Отъ Нохтуйска до Олекминска (Depuis Nokhtouisk à Olekminsk) 245½ в. (verstes).

Олекминскъ (Olekminsk), 26
Солянская 22¼
Харьялахская 24
Наманинская 28
Русская 31½
Чекурская 17
Бѣлая 17
Хатымъ-Тумульская . 22¼
Мархинская 22½
Марчиханская 25½
Сыныяхтатская . . . 25
Еловская 25½
Малыканская 22
Чуранская 17½
Иситская 17¼
Крестяхская 18¾
Журинская 26½
Оймуранская 16
Адъ-Дабанская . . . 19
Синская 27¾
Батамайская 24½
Титъ-Аринская . . . 22
Еланская 22
Тоенъ-Аринская . . . 15
Болгуняхтятская . . 15½
Бестяцкая 23¾
Покровская 18½
Улахъ-Анская . . . 21¾
Тектюрская 17
Табагинская 25
Якутскъ (Iakoutsk) *)
Отъ Иркут. до Якут. (De Irkout. à Iakout.) 2743 в.(v.).
Отъ Олекм. до Якут. (Depuis Olekminsk à Iakoutsk) 656¼ в. (v.).

Якутскъ, областной городъ Якутской области, лежитъ подъ 62° 1′ с. ш. и 147° 24′ в. д. (отъ 1-го меридіана); основанъ въ качествѣ острога въ 1632 г. горстью казаковъ подъ предводительствомъ сотника Петра Бекетова, проникшаго

*) Въ навигацію существуетъ слѣдующее сообщеніе: до ст. Жигаловой—обыкновеннымъ трактомъ, отъ ст. Жигаловой до Якутска по Ленѣ на пароходахъ (см. *Пароходное сообщеніе*), или до станціи Тинной на лодкахъ, за которыя проѣзжающіе по частной надобности платятъ по 12 коп. за каждую версту.

на р. Лену для обложенія ясакомъ якутовъ, имѣвшихъ здѣсь главное свое пребываніе. Первоначально Якутскій острогъ находился на правомъ берегу Лены, а затѣмъ, въ 1636 г., перенесенъ на лѣвый, гдѣ стоитъ до сихъ поръ. Первое время Якутскъ зависѣлъ отъ Енисейска, но въ 1640 г. сюда пріѣхалъ первый воевода Головинъ съ столь-



Якуты.
(Les Iakoutes).

никомъ Глѣбовымъ и дьякомъ Филатовымъ. Воеводское управленіе съ самаго начала его учрежденія въ Якутскѣ не отличалось безкорыстіемъ и правосудіемъ. Взяточничество, жестокое обращеніе не только съ инородцами, но и съ русскими, пришедшими почему либо въ край, доносы и ябеды составляли отличительный характеръ воеводъ, замѣ-

ненныхъ въ 1783 г. комендантами, которые, въ свою очередь, были не лучше первыхъ. *) Въ 1790 г. Якутску былъ пожалованъ гербъ. Областнымъ городомъ онъ сталъ съ 1822 г.

Наружный видъ Якутска—непривлекательный. Постройка его самая простая: онъ почти сплошь состоитъ изъ деревянныхъ зданій, по большой части—одноэтажныхъ, на высокихъ фундаментахъ и съ высокими крутыми крышами. Въ домахъ незажиточныхъ мѣщанъ и казаковъ, вмѣсто стеколъ, въ оконныя рамы вставляютъ: лѣтомъ—слюду, а зимою—ледъ. Каменныхъ домовъ только 4. Улицы немощенныя и ночью почти не освѣщаются. Кромѣ-того, есть такія, которыя почти не проходимы ни весной, ни осенью. Почва подъ Якутскомъ, вообще, болотистая; въ санитарномъ отношеніи городъ стоитъ низко. Благоустройства здѣсь—почти никакого. Обыватели, напр., часто безъ стѣсненія вываливаютъ изъ домовъ навозъ и нечистоты прямо на улицы.

Церквей православныхъ 7 (изъ нихъ 2—домовыя),—каменныхъ только 2 (изъ нихъ—Спасскій монастырь). Древнѣйшій храмъ—Троицкій соборъ, сооруженный въ 1708 г. Учебныя заведенія—реальное училище, женская 6-ти классная гимназія, духовная семинарія съ духовнымъ училищемъ, образцовая школа при семинаріи, Маріинскій дѣтскій пріютъ, женское епархіальное училище, миссіонерская 2-хъ классная церковно-приход. школа, 4 городскихъ начальныхъ, школа при пріютѣ арестантскихъ дѣтей и нѣсколько церковно-приходскихъ. Есть городская общественная библіотека, областной музей при губернскомъ статистическомъ комитетѣ. Въ Якутскѣ—мѣстопребываніе мѣстнаго епископа, носящаго титулъ „Якутскаго и Вилюйскаго“; при немъ цензурный комитетъ, исключительно для печатанія церковныхъ книгъ на якутскомъ языкѣ, на которомъ совершается съ 1859 г. богослуженіе для крещеныхъ якутовъ, а также—комитетъ Православнаго миссіонерскаго общества. При Спасскомъ монастырѣ учреждено церковное древнехранилище. Есть почтово-телеграфная контора. Го-

*) Дѣйствія Якутскихъ воеводъ отличались крайней жестокостью. Такъ, воевода Андрей Барнашевъ (съ 1675 г.) чуть не ежедневно совершалъ смертныя казни надъ раскольниками и разными людьми.

стинницъ нѣтъ, но есть заѣзжіе дома, гдѣ можно имѣть помѣщеніе съ харчами; столоваться можно и въ кухмистерскихъ, которыхъ нѣсколько. Существуютъ извозчики: 20 к. конецъ, въ часъ—по соглашенію. Число жителей до 6500. Въ Якутскѣ есть также каменный гостинный дворъ (построенъ составившимся акціонер. обществомъ, имѣющимъ 300 акцій).

Нѣкоторая часть жителей Якутска занимается хлѣбопашествомъ, огородничествомъ, косьбою сѣна, скотоводствомъ. Часть уходитъ на заработки въ другія мѣста, преимущественно—на рыбныя ловли. Ремесленная промышленность незначительна и едва удовлетворяетъ ограниченныя мѣстныя нужды. Къ числу характерныхъ мѣстныхъ ремеслъ

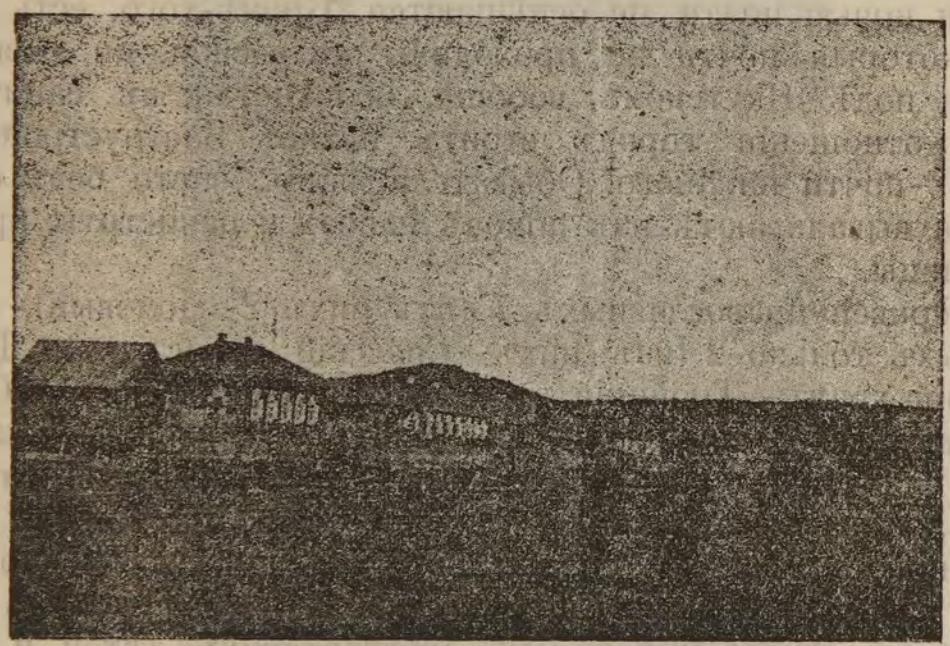

Скопческое селеніе около Якутска (Мархи или Мархинское).
(Le village des castrâtes Markhi).

принадлежитъ выдѣлка якутами изъ мамонтовой кости гребней, запонокъ, черенковъ и ящичковъ, а также изготовленіе деревянной посуды.

Въ торговомъ отношеніи Якутскъ имѣетъ нѣкоторое значеніе. Главный предметъ отпускной торговли составляетъ привозимый изъ Удскаго края, Якутскаго и Колымскаго округовъ, пушной товаръ и кабаргова струя; кромѣ того, вывозятъ масло коровье, сало, рыбу, мамонтовую кость, моржевый зубъ, кожи и шкуры оленей. Главными статьями привозной торговли служатъ мануфактурные, галантерейные, бакалейные товары, спиртъ, сахаръ, хлѣбъ. Торговля города оживляется во время ярмарки, бывающей съ 10 іюня по 1 августа и совпадающей съ временемъ прибытія судовъ съ Качугской пристани. Съ появленіемъ

первыхъ судовъ въ Якутскѣ усиливается движеніе и городскіе жители, а потомъ и окрестныхъ селеній, запасаются привозными товарами. Но самый разгаръ торговли бываетъ съ половины іюля, когда собираются всѣ торговцы, которые и устанавливаютъ настоящія цѣны. Въ это время происходитъ, преимущественно, обмѣнъ пушнины на привозные товары изъ Иркутска, и главными покупателями ея являются иркутскіе купцы, но соболи и песцы прямо скупаются въ Москву. Въ Москву также идетъ и мамонтовая кость, привозимая на ярмарку въ большомъ количествѣ изъ Колымскаго и Верхоянскаго окр.

Якутская область граничитъ на с. съ Ледовитымъ океаномъ, на в.—съ Приморской областью, на ю.-в. и ю.-з.—Забайкальской обл. и Иркутской губ., на з.—Енисейск. губ. Пространство ея точно не изслѣдовано, но оно превышаетъ 72,106 кв. миль. Область орошаетъ одна изъ величайшихъ рѣкъ Лена (имѣетъ протяженіе до $4^1/_2$ тысячъ в.). Въ нея впадаютъ съ правой стороны—р.р. Олекма (длиной до 1700 в.) и Алданъ (до 1000 в.); съ лѣвой—р. Вилюй (до 900 в. теченія). Кромѣ того, выдаются р—ки: Яна (свыше 2000 в.), Индигирка (до 1800 в.), Колыма (до 2000 в.). Область покрыта лѣсами. Почему здѣсь изобиліе пушнаго звѣря. Изобилуетъ Якутск. об. также минеральными богатствами. Здѣсь много мамонтовой кости и золотосодержащихъ пріисковъ (по р.р. Олекмѣ и Витиму). Также находятся серебряно-свинцовыя руды, мѣдныя, желѣзо и проч. Въ области 5 окр.—*Верхоянскій, Вилюйскій, Якутскій, Колымскій* и *Олекминскій*. Жителей въ обл. до 270 т. об. пола. Инородцевъ изъ этого числа до 248 т., а именно: якутовъ (болѣе 224 т.), тунгусовъ (около 9000), юкагировъ (около 400), чукчей (съ небольшимъ 1000), ламутовъ (до 1250) и чуванцевъ (въ 1890 г. было всего 140). Изъ инородцевъ рождаемость превышаетъ смертность только у якутовъ (называютъ себя *саха*). Остальные замѣтно *вымираютъ*. Якуты дѣлятся на улусы и управляются выборными старшинами и головами. Большинство якутовъ до сихъ поръ придерживаются шаманству. Торговый путь для Якутской об.—р. Лена. Товары доставляются на паузкахъ въ Якутскъ и во всѣ населенныя мѣстности по Ленѣ съ пристаней: Верхоленска, Жигаловой, Качуга и др. Золотопромышленность въ обл. развита. Всѣхъ пріисковъ нынѣ въ Олекминск. и Витимской системахъ 85. Въ $189^2/_3$ г. было добыто на Олек. и Вит. сист. 701 пуд. 1 фун. $51^3/_4$ зол.

Sur la voie № 25 se trouvent les villes suivantes:

Verkholensk, chef lieu du district du gouvernement d'Irkoutsk, au bord de la rivière Léna vis à vis de l'embouchure de la rivière Koulenga. **Jghalovo,** grand village, il y a un bureau de télégraphe. **Kirensk,** chef lieu du district du même gouvernement. Cette ville a une certaine importance par se foire qui dure depuis le $^{10}/_{22}$ Mai, jusqu'au $^{10}/_{12}$ Juin; on y fait un assez grand commerce de blé, de legumes et de tourrures. Il y a un bureau de poste et de télégraphe. **Vitimsk,**

grand village au bord de la Léna, ce point est important comme centre commercial et administratif de l'exploitation de l'or du district. **Nokhtouïsk,** village de l'oblaste de Iakoutsk, au bord de la Léna. **Olekminsk,** chef lieu du district de la même province, point central pour les exploitateurs de l'or, ayant de l'importance par son commerce de fourrures. **Iakoutsk,** chef lieu de l'oblaste du même nom, fondé comme forteresse en 1632, résidence du gouverneur et de l'archevêque. Il y a un bureau de poste et de télégraphe, un progymnase pour demoiselles, une école réale, un séminaire, une bibliothèque municipale, un musée, un club. Dans cette ville il y a une assez grande foire qui dure depuis le $^{10}/_{12}$ Juin, jusqu'au $^{1}/_{13}$ Août. Il y a des auberges et des fiacres. Il y a 6500 habitants.

№ 26. Якутскъ—Охотскъ (Iakoutsk—Okhotsk).

Прогоны по 3 к. за в. и лошадь.
(Progones par 3 cop.— par verste et par cheval).

Якутскъ (Iakoutsk) . . .	17	Нахунская	20
Ярмонская	28	Алданская	90
Толбыяхтатская . . .	15	**Чернолѣсская***) **(Tschern.)**	150
Теполинская	32	Алханъ-Юнская . . .	190
Чакійская	34	Юдомокрестовская . .	200
Поротовская	32	Мѣтинская	54
Чурапчинская	32	**Охотскъ (Okhotsk),**—оп. выше.	
Арилахская	30	Отъ Якутска до Охотска (Depuis Iakoutsk à Okhotsk) 1025 в. (v.).	
Лебягинская	27		
Менжегенская	27		
Амгинская	47		

Sur la voie № 26, jusqu'a la station Tschernolesskaïa, on fait le voyage avec des chevaux de poste, et depuis cette station jusqu'a la ville d'Okhotsk, dont la description a été

*) Зимою отъ Чернолѣсской до Охотска: 65—Карныстатская, 64—Алханъ-Юнская, 55—Нерода-Анча, 70—Хаенженская, 85—Юдомокрестовская, 70—Кентандинская, 35—Агатканская, 36—Архинская, 45—Мѣтинская, 54—Охотскъ.

déjà faite—par la poste rurale. En hiver la voie depuis la station Tschernolesskaïa prends la direction indiquée dans une note.

№ 27. Хабаровскъ—Софійскъ—Николаевскъ (Khabarovck—Sophiisk—Nikolaevsk).

Прогоны по 3 к. за в. и лошадь.
(Progones par 3 cop.—par verste et par cheval).

Хабаровскъ (Khabarovsk) 19½
Воронежское 20
Зимовье Синдаки . . 18
с. Петропавловское . 18
с. Вятское (Коломбо) 22
Сарапульск. Здѣсь тел. 12
Зимовье Синда . . . 12½
„ Актаръ . . 22½
„ Курунъ . . 22
„ Саянъ . . . 16
с. Троицкое. Здѣсь телеграфъ . . 17½
Станка (Гіонъ) . . . 15
Хайдуръ 25
Иннокентіевскъ . . . 25
с. Малмыжское (Маэ). Здѣсь телеграфъ . . 24
Челцы 19½
Хунгари 21
с. Орловское. Зд. тел. 21
Хумми 22
с. Пермское (Мылки). 21
Бѣльго 23½
Зимовье Цинко . . . 10
„ Кайданъ . . 13
с. Тамбовское (Горинъ). Здѣсь телеграфъ . 15
Гячи 13
Нижне-Тамбовская . 21
Шелеховская 16½
Литвинцовское . . . 20½
Жеребцовское . . . 23½
с. Зеленый Боръ . . 13
Сама-Хаты 16
Нята 14
Пульца 15
Больба 14
Када 17
Софійскъ (Sophiïsk) . . 15
Половинная 17
Маріинскъ. Здѣсь тел. . 25
Пульса 15½
Булава 19¼
Иркутское 23½
Койма 18½
Богородское 19½
Гери 18
Михайловс. Здѣсь тел. 12
Ново-Михайловское . 19½
Воскресенск. (Челнокъ) 21
Боровцинка 21
Денисовка 14
Какинская (Собахъ) . 20
Николаевскъ (Nikolaevsk).
Отъ Хабаровска до Николаевска (De Khabarovk à Nikolaevsk) 911¼ в. (v); отъ Софійска до Николаевска (Depuis Sophiisk à Nikolaevsk)—278¼ в. (v.).

Софійскъ, черезъ который проходитъ трактъ № 27, окр. городъ Приморской области, на правомъ берегу р. Амура, у подошвы высокой горы Джай, которая по своей формѣ считалась вулканомъ. Отъ Софійска проходитъ телеграфъ въ заливъ де-Кастри. Основаніе Софійска относится къ 1858 г. Жителей въ немъ около 400. Въ 1893 г. въ немъ было городскихъ доходовъ 892 р., а расходовъ—856 руб. Изъ Соф. идетъ также телеграфъ въ **Маріинскъ**, на прав. сторонѣ Амура, городъ той-же обл., съ 450 жит. Отъ Мар. до зал. де-Кастри 67½ в. земскимъ трактомъ.

Николаевскъ,—конечный пунктъ тракта,—городъ той же области, на лѣвомъ берегу р. Амура, подъ 53° 8′ с. ш. и 158° 28′ в. д. Основанъ въ 1851 г. и съ 1856 г. по 1880 годъ былъ областнымъ и портовымъ городомъ—до переселенія центра областнаго управленія во Владивостокъ. Построенъ весьма безпорядочно—на плоской возвышенности, круто спускающейся къ Амуру. Значеніе Николаевска пало послѣ перенесенія во Владивостокъ порта; но въ послѣднее время городъ сталъ снова расти. Жителей до 250. Лѣтомъ сообщеніе между Хабаровскомъ и Николаевскомъ—на пароходахъ по Амуру. Здѣсь телеграфъ.

Sur la voie № 27, le point de départ Khabarovsk, est déjà decrit, quand à ville de **Sophiisk**, c'est le chef lieu du district de la Primorskaïa oblaste, situé sur la rive droite de la rivière d'Amour; il y a un bureau de télégraphe et la ligne télégraphique est prolongée jusqu'a la baie de-Castri; il y a aussi une ligne télégraphique conduïsant à Mariinsk, ville de la même province, ayant 450 habitants; depuis cette ville jusqu'au poste de-Castri il reste 67½ verstes, par un chemin rural.

Nikolaevsk, sur la rive gauche d'Amour, ville de la même province, où autre fois il y avait un port de mer militaire. Dans les derniers temps cette ville commence à se développer; il y a un bureau de poste et de télégraphe.

№ 28. *Охотскъ—Петропавловскъ (Okhotsk—Petropavlovsk).*

Прогоны по 3 к. за в. и лошадь.
(Progones par 3 cop.—par verste et par cheval).

Охотскъ (Okhotsk). описанъ выше	100
Инское	400
Тауйская	75
Арманская	150
Ольская	200
Ямское	300
Туманское	300
Товатомское	150
Наяханская	100
Гижигинскъ	150
Корякское (Пармское)	200
Каменская	200
Подкагирская	250
Лѣсновская	60
Кинкильское	50
Паланское	41
Кахтанинское	60
Ваенпольское	90
Аманинское	40
Тигильская	150
Сѣданкино	40
Еловская	57
Харчинская	25
Ключевская (Klutshevskaia) отъ Ключевской до Н.-Камчатска—95 в., сообщ. на собакахъ	30
Крестовское	39
Ушковское	51
Козыревское	52
Толбачинское	38
Щапинское	51
Машурское	35
Кирганское	14
Милковское	12
В.-Камчатскъ (V.-Kamts.)	34
Шеромское	32
Пущинское	55
Ганальское	41
Малкинское	40
Начикинское	41
Карякинское	45
Авачинская	12
Петропавловскъ (Petropavlovsk).	

По этому тракту путь—только зимой. Конечный пунктъ тракта, какъ и начальный, описаны выше. Упомянемъ здѣсь только о **Верхне-Камчатскѣ**,—заштатный г. Приморской об., внутри полуострова Камчатки. Основанъ въ 1703 г. Атласовымъ въ качествѣ острога. Жителей до 150. Здѣсь климатъ благопріятствуетъ разведенію овощей и жители занимаются огородничествомъ Отъ ст. Ключевской лежитъ путь (на собакахъ) въ *Нижне-Камчатскъ*. Въ 1783 г. это былъ уѣздный городъ Охотской обл., а теперь селеніе при р. Камчаткѣ. Жителей съ небольшимъ 100.

Sur la voie № 28, le point du départ et le point définitif ont été déjà decrits. Depuis la station **Klutschevskaïa**, il y

a un chemin long de 95 verstes, qu'on fait avec des chiens, jusqu'à **Nijné-Kamtschatsk**, village au bord de la rivière Kamtschatka. En faisant ce chemin on traverse **Verkhné-Kamtschatsk**, bourg de la Primorskaïa oblaste, situé en dedans du presqu'île Kamtschadale.

№ 29. Иркутскъ—Троицкосавскъ—Кяхта (Irkoutsk—Troitzkosavsk—Kiakhta).

Прогоны 3 коп. за в. и лошадь.
(Progones par 3 cop.—par verste et par cheval).

Путь до станціи Половинной описанъ въ большомъ Сибирскомъ трактѣ; эта станція послѣдняя передъ Верхнеудинскомъ.

Половинная (Polovinnaia), 29; *Мухинское*,—село, 19; *Ключевское*, 27; *Нижнеубукунская*, 27; *Арбузовская*, 30¼. **Селенгинскъ (Selenginsk)**,—18¾,—заштатный г. Забайкальской обл. на правомъ берегу р. Селенги. Заложенъ въ качествѣ острога въ 1666 г. Въ 1685 г. въ этомъ острогѣ выстроенъ рубленный городъ, сдѣланный уѣзднымъ и въ 1783 г. упраздненный. Селенгинскъ съ его окрестностями заселился, преимущественно, послѣ заключенія Нерчинскаго договора съ Китаемъ. Буряты, осаждавшіе Селенгинскъ въ 1688 г., были разбиты отрядомъ сопровождавшимъ посла Головина. Послѣ этого они уже не рѣшались противится завоевателямъ, и большая часть стрѣльцовъ, сопровождавшихъ Головина, водворились по Селенгѣ и ея притокамъ.

Селенгинскъ построенъ узкой полосой вдоль берега р. Селенги, на протяженіи 2 в. Прежде Селенгинскъ былъ торговымъ городомъ, но теперь его благосостояніе упадаетъ съ каждымъ годомъ. Въ немъ теперь до 790 жителей (отличающихся лѣностью и безпечностью), 1 мужское и 1 женское училища, 1 деревянная церковь. **Поворотная 1-я (Povorotnaia)**, 23¾; *Калино-Переваловская*, 25½; *Усть-Кяхта*, 23½,—село.

Троицкосавскъ—Кяхта (Troitzkosavsk—Kiakhta). Собственно Троицкосавскъ—городъ Забайк. обл., лежащій въ 4 в. отъ границы Китайской имперіи, подъ 50° 21′ с. ш. и 124° 24′ в. д. (отъ 1-го меридіана); въ 3½-хъ верстахъ отъ него,

рядомъ съ китайскимъ селеніемъ (пограничнымъ) Маймачинъ, находится и самая слобода *Кяхта*, играющая значительную роль въ торговомъ отношеніи, ибо черезъ нее производится главная торговля Китая съ Россіей. Троицкосавскъ основанъ въ 1727 г. иллирійскимъ графомъ Саввой Владиславичемъ, который занимался съ китайскими властями проведеніемъ границъ отъ Саянскихъ горъ до Амура. Основанная имъ здѣсь крѣпость—нынѣ не существуетъ,—



Гербъ Забайкальской области.
(Le blason de la province Zabaikalskaia).

ея валы и рвы изгладились совершенно. Кяхта основана около того-же времени.

Городъ выстроенъ довольно правильно и красиво. На отлогомъ берегу р. Кяхты построены большія каменныя зданія таможни и пакгаузы. Главная улица проходитъ весь городъ, дома хорошо отстроены. Торгъ производится въ большомъ гостинномъ дворѣ. Троицкосавскъ до 1861 г. былъ мѣстомъ обширнаго торга съ Китаемъ, но въ этомъ году таможня была переведена въ слободу Кяхту, соединенную съ городомъ шоссе и, вообще, составляющую какъ-бы

предмѣстье его. Въ Троицкосавскѣ теперь болѣе 7/т. жителей, не считая временно пріѣзжающихъ, 8 училищъ, въ томъ числѣ Алексѣевское реальное, женская гимназія графа Муравьева-Амурскаго, ремесленная школа, городское 4-хъ классное училище и приходскія; церквей православныхъ 4 (въ томъ числѣ—1 въ Кяхтѣ), Николаевскій дѣтскій пріютъ и Троицкосавско—Кяхтинское подъ-отдѣленіе Приамурскаго отдѣла Императорскаго русскаго географическ. общества. Болѣе 75 купеческихъ фирмъ (2-й и 1-й гильдіи), до 25 заводовъ.

Черезъ Кяхту, какъ и было уже говорено выше, производится издавна обширная торговля съ Китаемъ и Монголіей. О размѣрахъ ея можно судить потому уже, что еще въ началѣ настоящаго столѣтія, въ 1808—1813, было вымѣнено товаровъ китайскихъ и промѣнено товаровъ русскихъ и иностранныхъ на 27,995,167 р. Возьмемъ болѣе ближайшее къ намъ время. Такъ, въ Кяхтѣ въ 1854 г. было 58 купеческихъ домовъ, изъ которыхъ 37 принадлежали къ сибирскимъ городамъ и 21—къ россійскимъ; ежегодно оборотъ первыхъ простирался до 5.796,912 р. с., а послѣднихъ—4.440,573 р. с. Но съ 1870-хъ годовъ обороты торговые Кяхты стали замѣтно уменьшаться, главнымъ образомъ, вслѣдствіе отмѣны покровительственной системы, заключавшейся въ исключительномъ правѣ на продажу въ Россіи чая, привозимаго черезъ Кяхту съ запрещеніемъ привоза его моремъ. За послѣднее же трехлѣтіе, съ 1892—1894 гг., привозъ выразился въ среднемъ суммою 14.951,455 р., а вывозъ товаровъ ограничился только 2.647,826 р.; но вывозъ этотъ надо считать еще менѣе, такъ какъ въ общей суммѣ отпуска показаны и кредитные билеты (на 196,752 р.) и серебра (на 1,215,751 р.), да еще и товары китайскаго происхожденія на сумму (до 160 т. р.).

Другой путь отъ Иркутска до Троицкосавска-Кяхты лежитъ черезъ станц. Мысовскую. Этотъ путь—спеціально коммерческій. Прогоны на немъ взимаются, не смотря на разстояніе, по 1 р. 50 к. на лошадь за станцію, кромѣ ст. Уляты, на которой берутъ по 2 р. за станцію на лошадь. Путь до ст. Мысовской описанъ въ тр. № 1. Далѣе—*Мысовская*. Здѣсь пароходная пристань, 22 в. *Уляты*, 19 в.; *Худирка*, 18 в.; *Удунга*, 21 в.; *Темникъ*, 28 в.; *Ново-Боргойская* (*Шебартуй*), 28 в.; *Джидинская*, 32 в.: здѣсь переправа черезъ р. Джиду—по мосту, черезъ р. Селенгу—на паромѣ; *Усть-Кяхта*, 23½ в. и *Троицкосавскъ-Кяхта*,—всего отъ ст. Мысовской 191½ в.

№ 30. *Николаевскъ—Александровскъ (Nikolaevsk—Aleksandrovsk).*

450 вер. зимой и 354 лѣт. Лѣтомъ сообщеніе на пароходахъ, зимой—на собакахъ—за цѣну, обусловленную ежегоднымъ контрактомъ.

Александровскъ—русское селеніе и фортъ въ Приморской области, при впаденіи р. Нерли въ заливъ де-Кастри, противъ о Сахалина. Здѣсь хорошая гавань, госпиталь, продовольственные магазины. Торговля съ Сѣверн. Америкой.

Sur la voie № 29, le chemin depuis Irkoutsk jusqu'a la st. Polovinnaïa, suit la Grande chaussée Sibérienne. Nous y faisons remarquer **Sélenginsk**, bourg de la province Transbalkaïenne où il y a environ 790 habitants; **Troitzkosavsk-Kiakhta**, qui se divise en deux parties, la ville **Troitzkosavsk**, et la bourgade **Kiakhta**. Il y a 8 écoles, plus de 75 maisons de commerce et environ, 25 fabriques. Par Kiakhta depuis bien longtemps se fait un grand commerce avec la Chine et la Mongolie. Il y a encore un chemin depuis Irkoutsk jusqu'à Kiakhta, par la station Mysovskaïa située sur la Grande chaussée Sibérienne. Depuis la ville de Nikolaevsk au bord de la rivière d'Amour il y a aussi une voie jusqu'au poste militaire **Aleksandrovsk**, qui se trouve à l'embouchure du la rivière Nérli dans la baie de-Castri, vis à vis de l'île de Sakhaline. Cette voie est longue en hiver de 450 et en été de 354 verstes. En été on fait ce voyage en bateau à vapeur, et en hiver avec des chiens. Le prix de ce voyage doit être arrété par contract.

№ 31—32. *Якутскъ—Вилюйскъ.—Якутскъ—Верхоянскъ—Колымскъ.—(Iakoutsk—Viluïsk.—Iakoutsk—Verhkoiansk—Kolimsk).*

№№ порядков.	СТАНЦІИ.	Число верстъ.
	Отъ Якутска до Вилюйска (De Iakoutsk à Viluïsk).	
1	Хатырчиннахская . . .	30
2	Чупульская	40
3	Багалагская	40
4	Тыттяхская	40
5	Бадаранахская	50
6	Бырылахская	50
7	Тогюняхская	50
8	Боруннюлахская	40
9	Баланнахская	40
10	Ильбягинская	50
	Граница—430 в.	
11	Баппагайская	50
12	Бюгюяхская	50
13	Хапчагайская	40
14	Булгунняхтайская . . .	50
15	Чигичанская	50
16	Вилюйская (городъ) . .	40
	Итого . .	710
	Отъ Якутска до Верхоянска (De Iakoutsk à Verkhoiansk).	
1	Турусларская	20
2	Мякяринская	30
3	Хомустатская	20
4	Елегняхская	20
5	Харагердинская	20
6	Торагайская	20
7	Хатыгнаская	25
8	Тандинская	35
9	Беде-Кельская	150
10	Кень-Юряхская	90
	Граница Верхоянскаго окр. 400 в.	
11	Сурухтатская	85
12	Сиремская	115
13	Сисыбасская	150
14	Верхоянская (городъ) .	150
	Итого до Верхоянска	930
	Отъ Верхоянска до Ср. Колымска (De Verkhoiansk à Sriedny-Kolimsk).	
1	Абычинская	150
2	Тастатская	115
3	Кирюлятская	270
4	Эбелякская	150
	Колымская граница.	
5	Кель-Кельская	150
6	Берестяхская	190
7	Маловская	90
8	Средне-Колымская . . .	150
	Итого отъ Верхоян. до С.-Колымск.	1265
	Всего отъ Якутска до Ср.-Колымска .	2195

Здѣсь описаны тракты наиболѣе отдаленныхъ мѣстностей. **Вилюйскъ**, окружн. г. Якутской обл., лежитъ подъ 63° 45′ с. ш., къ З-С.-З. отъ Якутска, на правомъ возвышенномъ бергу р. Вилюя; основанъ въ началѣ XVII столѣтія. Съ 1822 г.—городъ. Жителей въ немъ 461 (226 м. и 235 ж.), построекъ до 50 (съ юртами); двѣ улицы, площадь, на ко-

торой стоитъ деревянная церковь—Никольскій соборъ; есть начальное училище и церковно-приходская школа, лечебница, тюрьма, пороховой и хлѣбный магазинъ, нѣсколько лавокъ. Путь во время навигаціи—на пароходахъ. **Вилюйскій** окр. занимаетъ пространство въ 833,402 кв. в., на которомъ всего до 36½ тысячъ жителей. **Верхоянскъ**, окр. гор. Якутск. обл., подъ 67° 34′ с. ш., при верховьяхъ р. Яны, имѣющей начало въ Верхоянскихъ горахъ и текущей на протяженіи 2000 в.; основанъ въ 1638 г. на р. Дулгалахъ, въ качествѣ острога, въ 100 в. отъ нынѣшняго города и былъ перенесенъ сюда позднѣе. Въ 1822 г. наименованъ окружнымъ городомъ Якутской обл. Жителей въ немъ, по свѣдѣн. 1894 г., 251 (135 м. и 116 ж.). 1 деревянная церковь, лечебница на 7 кроватей, начальное училище, приходская школа. **Округъ** занимаетъ пространство въ 947,085 к. в. съ населеніемъ до 13 т. душъ об. п. Въ округѣ много минеральныхъ богатствъ—серебряныя руды, графитъ, желѣзо, каменный уголь, признаки присутствія золота; цѣлыя горы—слюды и хрусталя. **Средне-Колымскъ**, путь на который идетъ отъ Верхоянска, окружн. городъ Якутской обл., имѣетъ до 516 ж. (269 м. и 247 ж.), 1 церковь, 1 училище; постройки—всѣ деревянныя. Основанъ въ 1648 г. въ качествѣ острога, подъ названіемъ *Собачій*. **Округъ** занимаетъ 604,756 кв. в. съ населеніемъ въ 5850 душъ об. п., состоящихъ изъ русскихъ, якутовъ, юкагиръ, тунгусовъ и чукчей, кочующихъ въ тундрахъ. Въ округѣ бываетъ ярмарка въ мартѣ мѣсяцѣ *(Чукотская)*—въ *Анюйской* крѣпости, путь куда ведетъ чрезъ *Нижне-Колымскъ*, а до него—отъ селенія *Булуны*, чрезъ *Усть-Янскъ*. Въ округѣ находится селеніе **Верхне-Колымскъ**, при р. Ясачной, въ 250 в. къ ю. отъ Средне-Колымска. Здѣсь до 40 жителей, церковь, училище, рыбный магазинъ. **Нижне-Колымскъ**, нынѣ тоже селеніе, прежде острогъ, лежитъ подъ 68° 32′ с. ш. и 178° 15′ в. д., на большомъ островѣ р. Колымы, впадающей въ Сѣв. Ледовитый океанъ; основанъ въ первой половинѣ XVII ст. Жителей до 160. Занятіе—рыболовство и охота. Есть церковь, училище. Вилюйскій, Верхоянскій и и Колымскій окр.—мѣсто ссылки; скопцы также ссылаются въ Якутскую обл. Мы даемъ видъ скопческаго селенія *Мархи* или *Мархинскаго* (близь Якутска).

Переѣзды по Якутской обл., вообще, очень затруднительны лѣтомъ—по обилію горныхъ рѣчекъ, которыя, разливаясь, затопляютъ даже высокіе берега, а быстрота ихъ теченія и глубина лишаютъ возможности переправляться черезъ нихъ въ бродъ; затѣмъ, по пути очень часты топи и болота. При путешествіи необходимо запасаться провизіей на нѣсколько мѣсяцевъ; такъ и дѣлаютъ—берутъ съ собой запасъ чая, сухарей и растопленнаго масла (въ боченкахъ). Когда же этотъ запасъ истощится,—приходится для своего пропитанія заняться ловлей рыбы или охотой на дичь. Перевалъ черезъ цѣпь Верхоянскихъ горъ затруднителенъ и иногда длится цѣлый мѣсяцъ. *Пути въ Средне-Колымскъ* слѣдующіе: 1) Отъ урочища Ай-Мекель до Верхне-Колымска и оттуда водой по р. Колымѣ до Средне—Колымска,—это кратчайшій путь, но по сушѣ—почти исключительно верховой и населеніе здѣсь столь рѣдкое, что на протяженіи 500—600 в. часто не встрѣтишь жилья; этимъ путемъ ѣздятъ только подрядчики—поставщики муки, соли, пороха и свинца для Ср.—Колымска. Выѣзжая въ ноябрѣ—декабрѣ изъ Якутска, они дѣлаютъ въ день по 15—20 в. Достигнувъ Верхне Колымска, они строятъ для себя плоскодонныя лодки или заказываютъ ихъ инородцамъ и на нихъ сплавливаютъ грузъ въ Ср.-К. Этимъ путемъ проѣхалъ въ Ср.-Кол. въ 1893 г. покойный членъ Имп. Геогр. Общ. И. Д. Черскій съ своей женой и съ сыномъ 2) Трактъ, такъ называемый. *Старо-купеческій*—чрезъ *Булуны, Усть-Яну* и *Русское устье*. Изъ Якутска на лодкахъ по Ленѣ до Булуны; оттуда—на оленяхъ до Русскаго устья; отъ него до Ср.-Кол. 700 в. и на протяженіи всего пути ни одного жилья. Путь продолжается 5—6 мѣсяцевъ. 3) Описанный выше—казенный трактъ чрезъ Верхоянскъ. Отъ Якутска до него идутъ двѣ пустыни *Тукуланъ* съ очень быстрой рѣчкой,—затѣмъ, трактъ чрезъ цѣпь Верхоянскихъ горъ. Мѣстность эта необитаема и усѣяна гольцами (иные бываютъ до 1,000 пуд.) и скалами. Ѣзда здѣсь своего рода пытка. Хребетъ Верхоянск. горъ постоянно въ туманѣ. По мимо всего дующіе здѣсь сильные пронзительные вѣтры довершаютъ прелести пути. Снѣга почти нѣтъ, и сани (нарты) скользко голымъ камнямъ. Путь до Верхоянск. лучше. Въ концѣ онъ идетъ—по озерамъ, полямъ, рѣкамъ и горамъ, и мѣстности здѣсь живописныя.

Les voies №№ 31 et 32 conduisent dans les localités les plus éloignées, dont nous faisons une court description.

Viluïsk, chef lieu du district de l'oblaste de Iakoutsk, se trouve à 63° 45′ de latitude, au bord de la rivière Viluï; il y a 461 habitants. 2 écoles, 1 église russe, un ambulatoire, une prison et plusieurs boutiques. En été on y arrive depuis Iakoutsk en bateau à vapeur.

Verkhoiansk, chef lieu de la même province, à 67° 34′ de latitude; 251 habitants. Le district abonde en richesses minerales, mais il est fort peu peuplé.

Sredné-Kolymsk, egalement chef lieu du district; il y a 516 habitants, 1 église russe et 1 école. Le district de Sredné-Kolymsk occupe une surface de 604,756 verstes carrées, ayant une population de moins de 6000 hommes, dont une forte partie forment les indigènes: iakoutes, iokaghires, tougouses et tschouktschis. Dans tout le district il n'y a que deux villages qui portent le même nom—Verchné-Kolymsk (Kolymsk-Verkhni) et Nijné-Kolymsk (Kolymsk-Nijni). Les voyages dans la province de Iakoutsk sont joints avec de grandes difficultés. Outre les précédentes il y a des voies où le voyage est encore plus difficile. Les district de Viluïsk, de Verkhoïansk et de Kolymsk sont les lieux de déportation. L'oblaste de Iakoutsk est aussi choisie comme lieu de déportation pour les membres de la secte des castrâtes. Nous plaçons la vue du village des castrâtes **Markhi (Markhinskoie)**, à proximité de Iakoutsk.

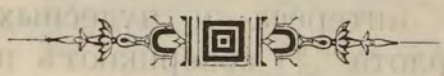

Въ трактѣ № 22 *Ачинскъ—Минусинскъ*, на стран. 384, вкрались нѣкоторыя неточности; а именно: отъ станціи *Устучульской*, а не *Устукульской*, не 21 верста, а *24* в.; отъ станц. *Ашинской* или *Аешинской* лѣтомъ *28*, зимой *29*½; отъ станціи Усть-Ербинской не 24, а *27* в. На страницѣ 286 напечатано, что „Учрежденіе для Сибирскихъ губерній“ утверждено 1812 г. Надо читать **1822** г.

ОТДѢЛЪ ЧЕТВЕРТЫЙ.
(QUATRIÈME SECTION).

МОРСКІЕ ПУТИ ВЪ СИБИРЬ.
(Les voies de mer conduisent en Sibérie)

Морской путь въ Сибирь или, вообще, на *Дальній Востокъ* можно совершить черезъ Суэцкій каналъ, или черезъ Америку. Самымъ удобнѣйшимъ путемъ для русскихъ, особенно незнающихъ иностранныхъ языковъ, является путь на судахъ „Добровольнаго флота“. Это—путь вокругъ Азіи черезъ Суэцкій каналъ, гдѣ путешественника ожидаетъ масса разнообразныхъ впечатлѣній.—Это сказочный путь, полный жгучаго интереса и чудесныхъ картинъ. Суда „Добровольнаго флота“ *) совершаютъ путь отъ Одессы и отъ Петербурга. Приводимъ таблицу цѣнъ, существующихъ на нихъ за провозъ пассажировъ. На пароходахъ „Д. Ф.“ принимаются пассажиры 2-хъ классовъ—*каютные*, помѣщающіеся въ каютахъ, и *палубные* (въ закрытыхъ палубахъ):

Отъ Одессы до	Обыкн. тар.		Уменьш. тар.	
	Каютн. пассажиры.	Палубн. пассажиры.	Каютн. пассажиры.	Палубн. пассажиры.
	руб.	руб.	руб.	руб.
Константинополя	30	7	24	6
Суэца	101	23	81	19
Коломбо	295	69	236	58

*) Приводимъ названія пароходовъ „Добровольнаго Флота“ и числа каютныхъ мѣстъ на нихъ: „Саратовъ“ (52 мѣста), „Орелъ“ (40), „Петербургъ“ (60), „Москва“ (70), „Россія“ (24), „Кострома“ (30), „Ярославль“ (20), „Тамбовъ“ (40), „Нижній-Новгородъ“ (только палубныя мѣста), „Владиміръ“ (50) и „Хабаровскъ“ (24). Въ навигацію 1896 г. парох. „Д. Ф.“ сдѣлали 21 рейсъ и перевезли 6 мил. груза и 897 каютныхъ пассажировъ.



Церковь въ п. Александровскомъ (на о. Сахалинѣ).
(L'église au poste Aleksandrovski (à l'île de Sakhaline).

Отъ Одессы до	Обыкн. тар.		Уменьш. тар.	
	Каютн. пассажиры.	Палубн. пассажиры.	Каютн. пассажиры.	Палубн. пассажиры.
	руб.	руб.	руб.	руб.
Сингапура	369	86	295	72
Гонгъ-Конга	428	102	342	85
Шанхая	459	111	367	94
Нагасаки	479	115	383	97
Ханькоу	500	120	400	100
Владивостока	500	120	400	100
Отъ Петербурга до				
Суэца	240	55	200	45
Нагасаки	570	140	473	117
Владивостокъ	600	150	500	125

По уменьшенному тарифу перевозятся лица, состоящія на государственной службѣ на дальнемъ востокѣ, и ихъ семейства. Переселенцы перевозятся по уменьшен. тарифу со скидкою 10%.

За отдѣльную каюту съ нѣсколькими койками уплачивается, сверхъ взятаго билета, 50% стоимости каждаго излишняго въ каютѣ мѣста. Дѣти моложе 2-хъ лѣтъ провозятся за 1/4 платы; отъ 2—10 лѣтъ, если для нихъ не требуютъ отдѣльныхъ коекъ, 1/2 стоимости билета; старше 10-ти л.—цѣлый билетъ. Прислуга пассажировъ принимается, какъ палубные пассажиры. Желающіе имѣть у своихъ дѣтей нянекъ или прислугу въ каютахъ, платятъ за каждаго человѣка 50% стоимости билета занимаемаго ими класса, по тарифу. Люди эти не могутъ находиться въ каютъ-компаніи и продовольствуются за особую плату, по соглашенію съ рестораторомъ.

Пассажиры имѣютъ право на безплатный провозъ багажа: каютные—3 пуд., а палубные—2 пуд. Дѣти, платящія за 1/2 и 1/4 билета, имѣютъ право на безплатный провозъ багажа въ половинномъ количествѣ. Сверхъ этого, взимается за багажъ плата по 1 р. 60 к. съ пуда, за всякіе проѣзды, исключая переѣзда изъ одного порта въ слѣдующій, ближайшій, тогда взимается по 1 руб. съ пуда.

Лица, находящіяся на государственной службѣ на дальнемъ востокѣ, пользуются скидкою въ 25%.

Путь изъ Одессы до Владивостока совершается въ 45 дней.

Многіе, впрочемъ, предпочитаютъ совершать путь черезъ Суэцкій каналъ на пароходахъ иностранныхъ компаній. Эти пароходы представляютъ болѣе удобствъ для путешественника,—необходимо только знаніе хотя французскаго языка; но пароходы эти не доходятъ до Владивостока, и останавливаются исключительно въ портовыхъ городахъ Японіи и Китая—въ Шанхаѣ, Нагасаки и др. Изъ Шанхая и Нага-

саки можно отплыть во Владивостокъ на русскихъ пароходахъ Шевелева и К⁰, тоже дѣлающихъ рейсы въ эти мѣстности. Изъ иностранныхъ пароходныхъ компаній укажемъ: на „*Peninsular and Oriental Steam Navigation Company*“ (отправляются пароходы этой К⁰ изъ Неаполя или Бриндизи,—цѣна до Шанхая въ I кл.—68 фун. 10 п. англійскихъ и во II кл.—37 ф.,—дѣти до 3 лѣтъ даромъ, съ 3 до 12 л.—платятъ половину; при взятіи билета туда и обратно дѣлается скидка отъ 20 до 25%); „*Messageries Maritimes*“, (отправляются изъ Марселя,—цѣна до Шанхая въ I-мъ кл.—1715 франковъ, во II-мъ кл.—1150 и въ III-мъ кл.—635); быстроходные пароходы „Австрійскаго Ллойда“, (отправляются изъ Тріеста—до Шанхая; въ I-мъ кл.—58 фунтовъ ст., во II-мъ кл.—40, въ III-мъ кл.—18½); „*Britisch India Steamers*“ (изъ Лондона—до Шанхая; въ I-мъ классѣ 82 фунта стерл.) и „*Nord-Deutsche Lloyd*“ (изъ Генуи или Неаполя—до Шанхая: въ I-мъ кл.—1520 марокъ, во II-мъ кл.—1030, въ III-мъ кл.—430; до Нагасаки—1535, 1020 и 450). Черезъ Америку путь можно совершить прямо изъ Ливерпуля, потому что тамъ почти всѣ пароходныя общества выдаютъ билеты прямого сообщенія въ различн. гор. Сѣверной Америки, Японію и Китай. Проѣздъ, напр., на пароход. К⁰ „*Allan Line*“ (Via Canada) изъ Ливерпуля по желѣзной дорогѣ черезъ Америку въ I-мъ кл. стоитъ: до Нагасаки—73 фун. ст. 6 пенс., до Шанхая—68 ф. 3 п. На Англійскомъ пароход. „*Royal Mail Steam Packet Company*“ изъ Соутгамптона (Англія)—до Шанхая въ I-мъ кл.—80 ф. ст. 7 п.

Пароходство Шевелева и К⁰. Линія заграничная.

Отъ Владивостока:	Цѣна проѣзда. Руб.	Коп.	Отъ Владивостока:	Разстоян. въ миляхъ.	Цѣн. за фрахт. съ 1 п. Коп.
До зал. Посьета I к.	7	—	До зал. Посьета . . .	70	11
„ „ „ III „	1	50			
„ Гензана . . I „	23	—	„ Гензана	310	26
„ „ . III „	7	—			
„ Фузана. . . I „	37	—	„ Фузана	522	30
„ „ . . III „	11	—			

От Владивостока:		Цѣна проѣзда. Руб.	Коп.	От Владивостока:	Разстоян. въ миляхъ.	Цѣн. за фрахт. съ 1 п. Коп.
До Нагасаки . .	I „	50	—	До Нагасаки	680	34
„ „ .	III „	15	—			
„ Чжифу .	I „	95	—	„ Чжифу	1085	41
„ „ . .	III „	27	—			
„ Шанхая . .	I „	80	—	„ Шанхая	1020	40
„ „ . .	III „	25	—			

Линія Татарскаго пролива.

От Владивостока:		Цѣна проѣзда. Руб.	Коп.	От Владивостока:	Разстоян. въ миляхъ.	Цѣн. за фрахт. съ 1 п. Коп.
До зал. Св. Ольги	I к.	16	—	До зал. Св. Ольги . .	204	20
„ „ „ „	III „	4	50			
„ Корсак. поста	I „	42	—	„ Корсаковск. поста	580	32
„ „ „	III „	13	—			
„ Императ. гав.	I „	46	—	„ Императорск. гав.	624	33
„ „ „	III „	13	50			
„ Александр. п.	I „	54	—	„ Александр. поста	754	36
„ „ „	III „	16	—			
„ зал. де-Кастри	I „	56	—	„ зал. де-Кастри . .	774	36
„ „ „	III „	16	50			
„ Николаевска	I „	64	—	„ Николаевска . . .	894	38
„ „	III „	19	—			

На пароход. Шевелева и К° пассажиры I кл., желающіе пользоваться продовольствіемъ отъ парохода, платятъ по 2 р. 50 к. въ сутки. Пассажиры III кл., а также не желающіе I-го, должны имѣть собственное продовольствіе или входить въ частное соглашеніе съ ресторатором парохода. **Офицеры** и гражд. чины военнаго вѣдомства, ѣдущіе въ I-мъ кл., пользуются уступкой 50% съ цѣны. Всѣ пассажиры по линіи заграничной (въ иностранныхъ портахъ) платятъ мексиканскими долларами по курсу. **Багажа** на пас. I-го клас. полагается до 10 пуд., III-го—до 3 п. безплатно.

Есть еще морской путь въ Сибирь (недавно открытый, о которомъ мы упоминали выше) изъ **Англіи** черезъ **Атлантическій океанъ** и **Ледовитое море**—къ устью Оби и Енисея. На этомъ пути суда не совершаютъ, пока, пра-

вильныхъ опредѣленныхъ рейсовъ; тѣмъ не менѣе, ежегодно англійскія суда приходятъ съ грузами товаровъ въ низовья р. Енисея и доходятъ до Енисейска.

Les voies de mer conduisent en Sibérie:
1) Par le canal de Suez, et
2) Par l'Amerique Septentrionale.

On peut faire ce voyage sur les bateaux à vapeur de la flotte volontaire russe, depuis Odessa ou depuis St.Pétersbourg, et sur les bateaux des compagnies etrangéres. Les premiers passent par le canal de Suez. Les prix de voyage d'après la taxe ordinaire sont: pour les passagers allant en cabines, depuis Odessa jusqu'a Vladivostok 500 roubles par personne; pour les passagers de sous-pont 120 rs. Depuis St.Pétersbourg 600 et 150 rs. par personne. Pour les cabines particuliéres avec plusieurs hamacs, on ajoute 50% (soit 250 ou 300 rs.) pour chaque place occupée en plus dans la cabine. Pour les passagers des cabines on transporte gratuitement 3 poudes de bagage, et pour ceux de sous-pont 2 poudes par personne. Les bateux à vapeur des compagnies etrangéres, comme par exemple de celles de „Méssageries Maritimes“ n'entrent point au port de Vladiwostok, mais passent par Schanghaï, Nagassaki et Yokohama. Depuis Schanghaï et Nagassaki on peut arriver à Vladiwostok sur les bateaux à vapeur russes, de Scheveleff et Cie. Les prix du voyage (aller et retour) depuis Schanghaï à Vladivostok sont: en I classe 80 rs.; en III cl. 25 rs. par personne; depuis Nagassaki (aller et retour) 50 rs et 11 rs. Les prix de transport des bagages et des marchandises sont: depuis Schanghaï à Vladivostok 40 cop.. depuis Nagassaki 34 cop. par poude. Les mêmes bateaux à vapeur font le service sur la ligne du golfe Tartare, en touchant la ville de Nicolaevsk, la baie de Castri et de Sainte-Olga et l'île de Sakhaline qui est le lieu de déportation pour les condamnès aux travaux forcées et colonie pénitenciaire pour ceux qui ont subi le terme de leur condamnation.

Le voyage par l'Amérique Septentrionale peut étre effectué par exemple par Liverpoole, où les principales compagnie de Nev-York et de Kanada livrent des billets de passage directs, en Chine et au Japon. Le prix

du voyage depuis Liverpoole par le chemin de fer à travers l'Amérique jusqu'à Nagassaki—73 livres sterling 6 penny; jusqu'à Schanghaï—68 L. st. 3 p. et depuis ces derniérs points jusqu'à Vladivostok, on continue le voyage sur les bateaux à vapeur de Scheveleff. Sur les bateaux de la flotte volontaire les enfants agés de moins de 2 ans, payent 1/4 du prix; depuis 2 à 10 ans—la moitié, et de plus de 10 ans—le prix d'une grande personne. Sur les bateaux de Scheveleff les passagers de I classe payent pour la nourriture 2 rs. 50 cop. par jour et par personne. Pour chaque passager de I cl. on transport gratuitement 10 poudes de bagage, et pour ceux de III cl. 3 p. Tous les passagers qui font le voyage par les lignes etrangéres payent les frais avec des dollars méxicains selon le cours de la bourse.

Il y a encore une voie maritime dernièrement decouverte, qui conduit en Sibérie par l'Ocean Atlantique et la mer Glaciale, aux embouchures de l'Obi et du Ienissei. Sur cette voie il n'y a point de service régulier, quoique les bateaux à vapeur anglais avec des marchandises arrivent presque chaque année dans la partie basse de la rivière de Ienissei, jusqu'aux environs de la ville de Ienisseisk.

ОСТРОВЪ САХАЛИНЪ.

Говоря о морскомъ пути въ Сибирь, мы считаемъ необходимымъ дать нѣкоторыя свѣдѣнія и объ о. Сахалинѣ, въ посты котораго ходятъ суда „Добровольнаго флота“ и совершаютъ рейсы изъ Владивостока пароходы Шевелева и К°. О. Сахалинъ входитъ въ раіонъ Приморской обл. и находится въ Охотскомъ морѣ. Представляетъ изъ себя высокій горный хребетъ съ крупными вершинами вулканическихъ породъ, съ пластами осадочныхъ, принадлежащихъ къ мѣловой формаціи, а также—средне-третичной. Сахалинскій хребетъ доходитъ до 2000 ф. абсолютной высоты. Климатъ о. суровый. Средняя годовая температура на западномъ, болѣе тепломъ берегу = + 0,5, зимы—5, самаго холоднаго мѣсяца—6, лѣта + 14, самаго теплаго + 16,5°. Островъ служитъ въ настоящее время пенитенціарной колоніей. Населенія въ немъ (по свѣдѣн. къ 1 января 1895 г.): ссыльныхъ 17128 (ссыльно-каторжныхъ 7068 м. и 914 ж., ссыльно-поселенцевъ 6223 м. и 697 ж. и крестьянъ изъ ссыльн. 1868 м. и 358 ж.), лицъ свободнаго состоянія 8367 (добровольно послѣдовавшихъ въ ссылку за супругами 3 м.

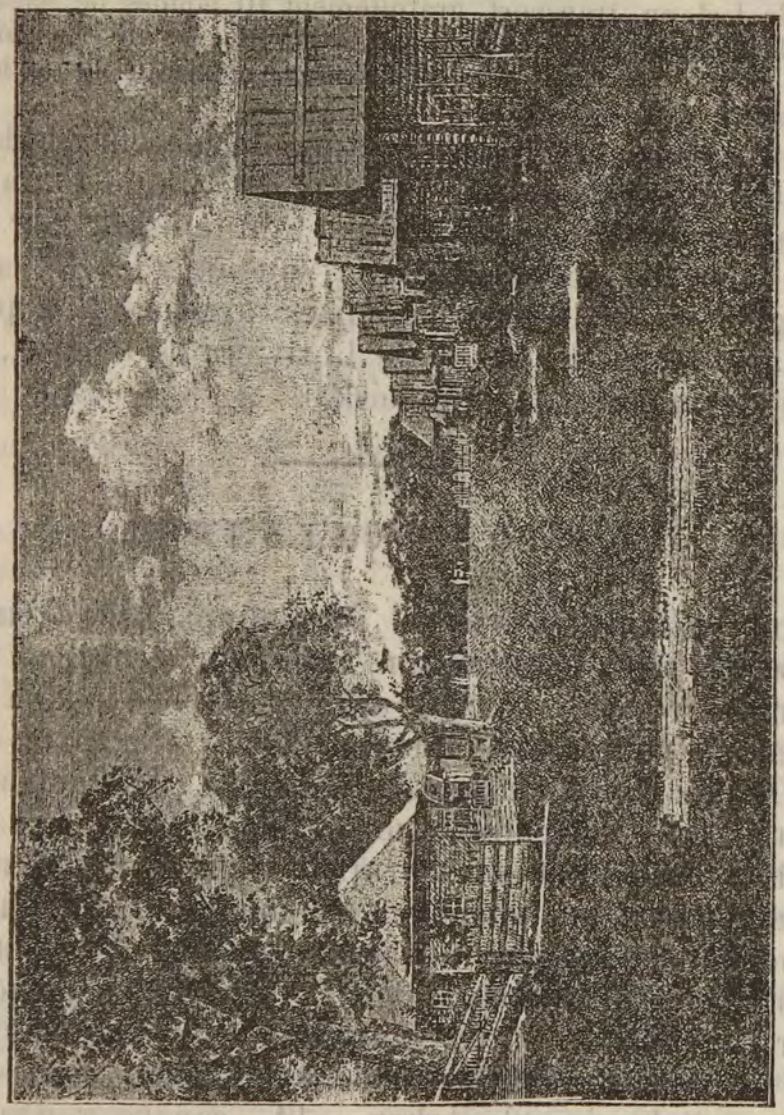

Селеніе на о. Сахалинѣ (въ южн. части).
(Village au sud de l'île Sakhaline).

и 1186 ж., дѣтей 2011, ссыльныхъ крестьянъ свободнаго состоянія 162 м. 72 ж., и служащихъ гражданскаго и военнаго вѣдомствъ и ихъ семействъ 2447 м., 182 ж. и 292 д.); всего-же русскаго населенія о. 25495. Инородцы 4-хъ племенъ: гиляки, тунгузы, орочены и аяны. Первыхъ до 2000 д., аянъ

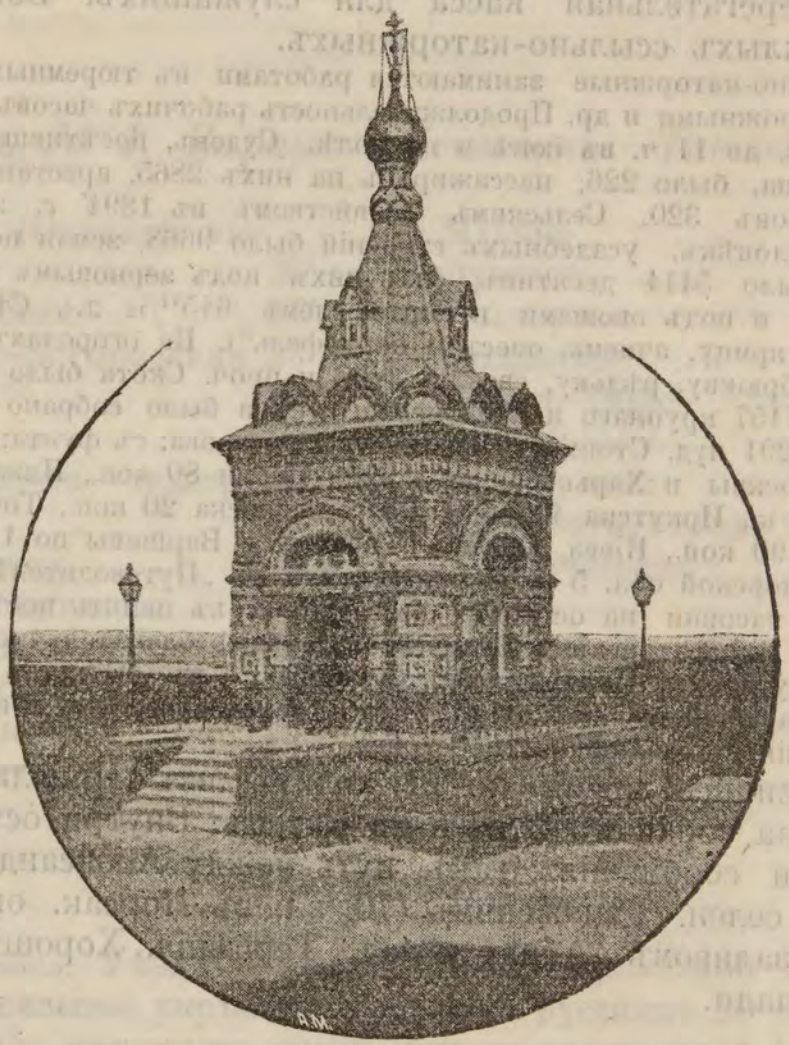

Часовня въ память посѣщенія Сибири Государемъ Императоромъ (въ бытность Его Величества Наслѣдникомъ Цесаревичемъ).
(Chapelle fondée en memoire du séjour en Sibérie en 1891 de l'héritier du trône, actuellement Sa Majesté l'Empereur de Russie).

около 1400, орочонъ—до 750 и тунгузовъ до 200. Во главѣ управленія о. стоитъ военный губернаторъ. Островъ раздѣленъ на три округа—*Александровскій*, *Тымовскій* и *Кор-*

саковскій. Селеній на о. 130,—постовъ 4 (Дуэ, Александровскій, Корсаковскій, Косунай). Школъ 16 (съ числомъ учащихся 376 м. и 260 дѣв.), церквей православныхъ 8. Въ Александр. посту общественная библіотека, мечеть, молитвенные дома, музей, телефоны, нѣсколько магазиновъ. Есть ссудо-сберегательная касса для служащихъ. Богадѣльня для дряхлыхъ ссыльно-каторжныхъ.

Ссыльно-каторжные занимаются работами въ тюремныхъ мастерскихъ, дорожными и др. Продолжительность рабочихъ часовъ—отъ 7 ч. въ январѣ, до 11 ч. въ іюнѣ и въ іюлѣ. Судовъ, посѣтившихъ рейды о. Сахалина, было 226; пассажировъ на нихъ 2865, арестантовъ 3694 и конвоировъ 320. Сельскимъ хозяйствомъ въ 1894 г. занимались 10,515 человѣкъ, усадебныхъ строеній было 9668, земли подъ хозяйствомъ было 5414 десятинъ (изъ нихъ подъ зерновымъ хлѣбомъ—$2923^{5}/_{6}$ д. и подъ овощами и картофелемъ $645^{11}/_{12}$ д.). Сѣяли рожь, пшеницу, ярицу, ячмень, овесъ и картофель*). На огородахъ садили—капусту, брюкву, рѣдьку, свеклу, лукъ и проч. Скота было къ 1 іюля 1895 г.—7157 крупнаго и 3903 мелкаго; сѣна было собрано для корма скота 764291 пуд. Стоимость посылокъ съ острова: съ фунта: до Петербурга, Москвы и Харькова по 1 руб., Перми 80 коп., Нижняго- Новгорода 90 к., Иркутска 40 коп., Благовѣщенска 20 коп., Томска 55 к., Саратова 90 коп., Кіева, Одессы, Тифлиса и Варшавы по 1 руб. и по всей Приморской обл. 5 к. Мы помѣстили въ „Путеводителѣ“ рисунки каменной часовни на островѣ, возведенной въ память посѣщенія Сибири Его Императорскимъ Величествомъ, нынѣ благополучно царствующимъ Государемъ Императоромъ (въ 1891 г.—въ бытность Наслѣдникомъ Цесаревичемъ), церкви въ посту Александровскомъ и вида одного изъ селеній въ южной части острова.

Въ зимнее время почта ходитъ изъ Николаевска на Амурѣ на собакахъ 2 раза въ мѣсяцъ. Внутри остр. хорошіе пути сообщенія. Такъ, путь между Александровскимъ пост. и селен. Рыковскимъ (70 в.); въ Корсак. окр.—путь между заливомъ Аниву и зал. Терпѣнія. Хорошія почтовыя лошади.

*) Урожай на о. Сахалинѣ въ 1894 г. далъ въ общемъ по Александр. окр. самъ 7,3, по Тымовскому—12,5 и по Корсаковскому 14,—общій урожай 10,6

СРЕДНЕ-АЗІАТСКІЯ ВЛАДѢНІЯ РОССІИ.

ПУТИ СООБЩЕНІЯ и ОПИСАНІЕ МѢСТНОСТЕЙ.

*Трактъ № 1. Вѣрный—Чекментъ—Ташкентъ *).*

Вѣрный (Описаніе выше)	28¼	Муньке	18¼
Любавинская	27½	Луговое	23½
Казанско-Богородская	23	Подгорное	17
Самъ-Су	19½	Молдыбай	14¼
Таргапъ	30½	Акыръ-Тюбе	16½
Отаръ. Почта—телегр.	32½	Акъ-Чулакъ	17
Курдай	30	Учъ-Булакъ	24½
Сюгатинская	24½	**Ауліэ-ата,** городъ ***)	18
Константиновская	17¼	Головачевская	16¾
Пишпекъ, городъ **)	23	Куюкъ	18¼
Суку-Лукъ	16¾	Бурное	24¼
Бѣловодская	19	Высокое	17¼
Кара-Балты	30½	Лисицино	14¾
Чалдаваръ	26	Корниловка	19½
Мерке, почта-телегр., укр.	17	Антоновка	15½
		Бѣлыя воды	20
		Чекментъ	15¾

Чекментъ. Уѣздный городъ Сыръ-Дарьинской области, нѣкогда сильное укрѣпленіе, занятое русскими 20 сентября 1864 г. Въ настоящее время жители занимаются хлѣбопашествомъ, скотоводствомъ и садоводствомъ. Находясь на караванномъ трактѣ, городъ получаетъ значительныя выгоды

---

*) Прогоны по 3 коп. за версту и лошадь. Трактъ открытъ въ 1865 г.

**) *Пишпекъ,* у. городъ Семирѣченской области, на р. Чу, до 3000 жителей, укрѣпленный постъ.

***) *Ауліэ-ата,* окр. городъ и крѣпость Сыръ-Дарьинской обл., на р. Таласъ, въ холмистой мѣстности. Пространство округа 40063 кв. в., жителей болѣе 35 т.

отъ проходящихъ мимо него каравановъ и имѣетъ торгово-промышленный характеръ.

Аманъ-Ташъ . . . . $13^{3}/_{4}$	Черняевка . . . . . $18^{3}/_{4}$
Бекляръ-Бекъ 22	**Ташкентъ.**
Шарапханы . . . . . $12^{1}/_{2}$	Отъ Вѣрнаго *) до Ташкента $774^{1}/_{2}$ в., отъ Томска— $2622^{3}/_{4}$ в.
Джери . . . . . $16^{3}/_{4}$	
Кауфмановская . . . 15	

Ташкентъ—главный гор. Туркестанск. генералъ-губернаторства и областной Сыръ-Дарьинской обл., и мѣстопребываніе главнаго начальника края и командующаго войсками Туркестанскаго военнаго округа. Такимъ образомъ, Ташкентъ является административнымъ центромъ русскихъ Средне-Азіатскихъ владѣній. Съ тѣмъ вмѣстѣ, онъ служитъ и умственнымъ центромъ,—въ немъ бьется пульсъ всей торгово-промышленной жизни края.

Ташкентъ лежитъ подъ 41°19′ сѣв. шир. и 88°56′ в. д. въ долинѣ р. Чирчикъ на арыкахъ: Саллидъ, Чаули, Боссу, Дарханъ, Гандраганъ и Акъ-Курганъ. Системой же второстепенныхъ арыковъ городъ орошается весьма обильно и весь утопаетъ въ зелени садовъ. Ташкентъ состоитъ собственно изъ двухъ городовъ: *азіатской* части, или стараго города, и *русской*, или новаго города. Каждая часть имѣетъ особое полицейское управленіе и полиціймейстера. Городское самоуправленіе здѣсь введено въ 1877 году. Дума состоитъ изъ $^{2}/_{3}$ гласныхъ христіанъ и $^{1}/_{3}$ нехристіанъ. Ташкентъ занимаетъ площадь болѣе 200 к. вер. и въ немъ насчитывается до 125000 жителей обоего пола, изъ нихъ 25% русскихъ, а остальные туземцы.

Время основанія Ташкента неизвѣстно; но существовалъ онъ очень давно и объ существованіи его было извѣстно еще въ XI вѣкѣ (по Р. Х.). Преданіе говоритъ, что прежде онъ былъ не здѣсь, гдѣ стоитъ теперь, а по дорогѣ въ Чиназъ, въ 40 верстахъ—тамъ, гдѣ находится нынѣ кишлакъ «Иски-Ташкентъ». Подмытіе береговъ Чирчика, на которомъ онъ стоялъ, побудило жителей мѣсто это оста-

*) При выѣздѣ изъ г. Вѣрнаго путешественнику совѣтуемъ запасаться чаемъ, сахаромъ, виномъ, закусками. На почтовыхъ-же станціяхъ можно получать самоваръ и горячую пищу *по вольной цѣнѣ*. Закуски можно возобновлять въ *Ауліэ-ата* и *Чекментѣ*.

вить и перевести на настоящее, т. е. мѣсто, гдѣ нашли этотъ городъ русскія войска въ 1860-хъ годахъ. Ташкентъ входилъ въ составъ Кокандскаго ханства (нынѣ тоже несуществующаго), но въ 1865 г. (въ ночь съ 14 на 15 іюня) былъ взятъ штурмомъ нашими войсками подъ предводительствомъ извѣстнаго генерала М. Г. Черняева.

Русская часть города правильна, прекрасно распланирована и имѣетъ прямыя шоссированныя улицы, вдоль которыхъ тянутся ряды опрятныхъ и въ большинствѣ хорошенькихъ домовъ. Передъ домами тротуары и ряды древесныхъ насажденій, преимущественно — стройныхъ и высокихъ тополей. Общее впечатлѣніе городъ производитъ очень выгодное. Наблюдая-же быстроту, съ которой городъ растетъ и развивается, можно съ увѣренностью сказать, что онъ очень скоро въ ряду русскихъ городовъ займетъ видное мѣсто. Ташкентъ въ данное время перещеголялъ нѣкоторые губернскіе города, не смотря на свою юность. Центромъ русскаго гор. считается Константиновская площадь, гдѣ раскинутъ скверъ. Въ скверѣ этомъ оградой обозначено мѣсто, гдѣ былъ похороненъ умершій 4-го мая 1882 г. первый Туркестанскій генералъ-губернаторъ К. П. Фонъ-Кауфманъ. Въ русск. городѣ двѣ полицейскихъ части—1 и 2-я. 1-я, начавшая свой ростъ и развитіе съ момента занятія города, отъ слободки, построенной нижними чинами на крѣпостной эспланадѣ, состоитъ, преимущественно, изъ мелкихъ кварталовъ и населена очень густо. На идущей вдоль всей этой части города улицѣ Романовской (въ честь перваго губернатора Туркестанской области) расположены всѣ главныя присутственныя мѣста, гостинный дворъ, Воскресенскій базаръ, большинство магазиновъ, ремесленныя и торговыя заведенія. 2-я часть города начала образовываться въ значительно позднѣйшее время. Здѣсь населеніе болѣе раскинуто, дома окутались въ густые сады; улицы, шире и чище. Эта часть болѣе комфортабельна и представляла бы изъ себя вполнѣ парадную часть города, если бы въ одномъ изъ угловъ ея, въ сторонѣ отъ Московской улицы на выѣздѣ изъ города къ Чекменту, не было бы слободки, заселенной мусульманскими женщинами, бросившими гаремъ и обратившимися къ проституціи. Самая большая, красивая и оживленная улица—*Соборная*.

На ней расположены лучшіе магазины, и потому тутъ съ утра до поздняго вечера происходитъ движеніе пѣшеходовъ и экипажей. Она же служитъ и мѣстомъ прогулокъ зимой и весной (до разъѣзда публики по дачамъ).

Городъ достаточно хорошо освѣщенъ. Въ разныхъ мѣстахъ стоятъ извозчичьи биржи. Извозчики, вообще, довольно порядочные, есть много изящныхъ колясокъ. Лошади у извозчиковъ хорошія. Плата за ѣзду по таксѣ. Климатъ города достаточно здоровый и никакихъ спеціальныхъ эпидемій, порождаемыхъ мѣстными условіями, не наблюдалось никогда. Холера посѣтила городъ въ 1867, 1872 и 1892 г.г., т. е. только тогда, когда она посѣщала весь европейскій материкъ. Появляющіяся временами дѣтскія эпидемическія болѣзни—дифтеритъ, скарлатина, коклюшъ и т. п., большихъ размѣровъ не принимаютъ. Наиболѣе обыкновенная болѣзнь—лихорадка, принимаетъ иногда острый видъ и на нѣкоторыхъ субъектахъ отзывается тяжело. Но въ общемъ, все-таки, слѣдуетъ сказать, что городъ расположенъ на здоровой мѣстности. Нѣсколько приподнятый въ послѣднее время % смертности даетъ туземное населеніе и нижніе чины гарнизона, страдающіе желудочными болѣзнями. Сифилисъ развитъ сравнительно слабо, что надо приписать тщательному санитарно-полицейскому надзору. Крупнымъ недостаткомъ города и больнымъ мѣстомъ общественнаго управленія, является отсутствіе водопровода для снабженія населенія хорошей и здоровой водой и недостатокъ лечебныхъ заведеній. Въ русской части города слѣдующія православныя церкви. Военный *Спасо-Преображенскій соборъ*. Великолѣпная архитектура собора дѣлаетъ его украшеніемъ города. Въ соборѣ иконостасъ работы извѣстнаго художника Микѣшина, его же кисти и запрестольные образа. Противъ праваго предѣла устроена гробница К. П. фонъ-Кауфмана, перваго генералъ-губернатора и устроителя Туркестанскаго края. Между прочимъ, слѣдуетъ обратить вниманіе на колокола, весь звонъ мѣстнаго литья, не исключая и главнаго колокола вѣсомъ около 600 пуд. Приходская *Іосифо-Георгіевская* церковь—прежде была военной. Обращена въ приходскую въ 1892 г. и Госпитальная церковь. Затѣмъ, еще 1 приходская и строится церковь при учительской семинаріи, три домовыя церкви—въ тюрьмѣ, женской гимназіи и мужской, а также церковь Туркест. стр. бригады (походная). Въ 5 вер. отъ города, по тракту на Ходжентъ, устроена женская обитель и при ней церковь. Въ обители живетъ небольшое число дѣвушекъ и нѣсколько дѣтей сиротъ. Открыта въ 1893 г. Церквей другихъ христіанскихъ вѣроисповѣданій нѣтъ; не смотря на сравнительно большой численный составъ римско-католиковъ, костела нѣтъ. Богослуженіе для нихъ отправляется въ частномъ домѣ и притомъ временами, когда пріѣзжаетъ ксензъ.—Лютеранъ въ Ташкентѣ сравнительно мало; тѣмъ не менѣе, они содержатъ постоянно пастора, который совершаетъ богослуженіе пока въ частномъ домѣ, но уже начата постройка лютеранской кирки. Въ русской ч. также имѣются два молитвенныхъ дома у бухарскихъ евреевъ, молельня въ видѣ синагоги русскихъ евреевъ и мечеть для мусульманъ. Послѣднія двѣ представляютъ зданія съ выдержанной архитектурой, при чемъ еврейская синагога довольно красивое зданіе.

Здѣсь также мужская и женск. гимназіи (обѣ существуютъ съ 1876 года) съ числомъ учащихся до 500 человѣкъ; при каждой изъ гимназій есть пансіонъ для дѣтей сиротъ и такихъ, родители которыхъ по роду службы живутъ внѣ Ташкента. Реальное училище—открыто только въ 1895 году, 6 классное, но пока въ немъ лишь 4 кл.; Ташкентская учительская семинарія (съ 1879 г.). При семинаріи имѣются ремесленные классы по мастерствамъ: столярному, токарному, рѣзному, малярному, сапожному, портняжному и переплетному дѣлу. Затѣмъ, 4 городскихъ приходскихъ училища—по два для мальчиковъ и дѣвочекъ, 1 церковно-приходская школа, 1 одноклассное училище; воскресные классы. Учреждается ремесленное училище съ низшимъ сельско—хозяйст. курсомъ. Въ городскихъ училищахъ преподается рукодѣліе для дѣвочекъ и ремесло для мальчиковъ и одно мужское училище имѣетъ большія мастерскія, въ которыхъ исполняются заказы. Есть еще частная школа (О. Золотовой) и пансіонъ (Марчевской). Оба заведенія подготовляютъ дѣтей къ опредѣленію въ гимназіи, а также въ институтъ и корпуса.

Почти въ чертѣ города имѣется обсерваторія, очень богато обставленная. При военномъ госпиталѣ, устроена химическая лабораторія, гдѣ производятся казенные и частные анализы. Имѣющееся въ городѣ книгохранилище замѣчательно по богатству собраннаго въ немъ матеріала, составляющаго литературу о Средней Азіи. Книгохранилище (учреждено въ 1870 г.) владѣетъ очень цѣнными экземплярами на русскомъ, европейскихъ и восточныхъ языкахъ. Богатая коллекція эстамповъ, гравюръ и фотографій дополняетъ роскошь книгохранилища, которымъ Ташкентъ по справедливости можетъ гордиться. При книгохранилище библіотека, откуда жители пользуются за плату (50 к. въ мѣсяцъ одинъ абонементъ) книгами для чтенія, и при немъ также открытъ читальный залъ, гдѣ безплатно съ 10 ч. утра до 10 ч. вечера ежедневно можно пользоваться чтеніемъ періодическихъ изданій и книгъ. Въ одномъ зданіи съ книгохранилищемъ помѣщается и *музей*, вѣчно запертый и недоступный для публики. Музей открытъ 27 декабря 1883 г. Въ прежнее время онъ былъ поставленъ довольно хорошо и охотно посѣщался, особенно учащейся молодежью. Въ настоящее время коллекціи его разрознены, много вещей попорчено и утрачено, а вновь поступающія складываются безъ всякой системы.

Казенная опытная плантація, преобразованная изъ бывшей казенной шелковой плантаціи и шелкомотальни, расположена на 5 десятинахъ земли. При ней имѣются небольшія сельско-хозяйственная библіотека, музей продуктовъ сельскаго хозяйства и гренажный кабинетъ. *Туркест. сельско-хозяйственное общество*—основано 1-го октября 1895 г. Членскій взносъ при поступленіи 10 р. и годовой 5 руб. Обще

ство имѣетъ библіотеку, содержитъ питомникъ плодовыхъ деревьевъ и устраиваетъ гренажный кабинетъ. *Туркест. отд. Императорскаго Рус. Тех. общ.*, откр. въ 1887 г. Дѣйствительными членами могутъ быть лица, занимающіяся какой либо отраслью техники. Годовой членскій взносъ 6 руб. *Археологическій кружокъ*—открылъ свои дѣйствія только въ 1896 г. и состоитъ изъ ограниченнаго числа членовъ-любителей археологіи. Предсѣдательствуетъ начальникъ края. *Частная библіотека*—при книжномъ магазинѣ Букинистъ. Плата въ мѣсяцъ 30 к., 50 к. и 1 руб. по разрядамъ. Въ Ташкентѣ издается ежемѣсячный журналъ „*Средне-Азіатскій Вѣстникъ*“ годовая цѣна съ доставкой 7 р., ред.-издатель Е. Т. Смирновъ, „*Туркестанскія Вѣдомости*“, выходятъ 2 раза въ недѣлю—воскресенье и четвергъ. Цѣна 7 р. въ годъ. И. д. редактора А. П. Романовичъ. „*Туркестанская Туземная Газета*“—въ недѣлю разъ. Подписная цѣна 3 р. Выходитъ на сартовскомъ нарѣчіи съ русскимъ переводомъ редакторъ Н. К. Остроумовъ; „*Окраина*“—единственная частная газета, издатель (онъ-же и. д. редактора) С. М. Пѣтуховъ. Выходитъ 2 раза въ недѣлю—субботу и среду; цѣна 5 р., безъ доставки и пересылки 4 руб.

Первое, основанное въ 1870 году лечебное заведеніе, это военный госпиталь, въ которомъ открытъ пріемъ и частныхъ лицъ. Городской больницы не было, но теперь начата постройка ея.

Населеніе города, вообще, пользуется врачебной помощію у практикующихъ въ городѣ военныхъ врачей. Явились, впрочемъ, два вольныхъ врача и есть четыре женщины-врачей и нѣсколько акушерокъ. Кромѣ того, недавно открыта амбулаторная лечебница (ул. Романовская, д. Позднякова), гдѣ городской врачъ безплатно принимаетъ больныхъ ежедневно съ 10 до 11 ч. утра, и открыла 1-го іюня 1896 г. дѣйствіе амбулаторная-же лечебница при общинѣ сестеръ милосердія. Пріемъ отъ 11 до 1 ч., плата 20 к. Для пользованія больныхъ, страдающихъ *глазными* болѣзнями, имѣется безплатная лечебница, въ которой принимаетъ три раза въ недѣлю популярнѣйшій въ русскомъ медицинскомъ мірѣ д-ръ окулистъ Даниловъ. 2 аптеки—вольная и городская, 2 аптекарскихъ магазина—Краузе и Бобровскаго.

Здѣсь также Туркестанское благотворительное общество (съ 1873 г.), отдѣлъ Общества Краснаго Креста (съ 1878 г.), отдѣленіе Георгіевской общины сестеръ милосердія и при ней амбулаторія. На счетъ благотворительности содержатся два дѣтскихъ пріюта и родильный покой, при которомъ 12 кроватей для пріема роженицъ и

амбулаторный пріемъ больныхъ (безплатно) 3 раза въ недѣлю. Городское общественное управленіе на благотворительность расходуетъ до 10,000 руб. въ годъ.

Примѣчательныхъ историческихъ памятниковъ и особенно памятниковъ древности въ русскомъ городѣ нѣтъ. Бывшая крѣпостная стѣна города уничтожена. Памятникомъ же для будущаго является *братская могила* у Камеланскихъ воротъ, гдѣ ежегодно у выстроенной часовни, 15 іюля служится общая панихида по убіеннымъ воинамъ.

Есть еще *братская* могила на крѣпостной эспланадѣ у казармъ крѣпостной артиллеріи; на ней Е. И. В. великимъ княземъ Николаемъ Константиновичемъ сложенъ высокій курганъ, на вершинѣ котораго водруженъ крестъ. Памятникомъ также слѣдуетъ считать статую, поставленную въ городскомъ саду, изображающую русскаго туркестанскаго солдата, водружающаго русское знамя на разрушенной стѣнѣ взятой азіатской крѣпости. Рисунокъ Микѣшина. Статуя эта—модель предназначавшагося къ постановкѣ на Константиновской площади памятника въ честь завоеванія русскими Средней Азіи. Предположеніе это почему-то не осуществилось.

У крѣпости съ восточной стороны на эспланадѣ стоитъ маленькій, обнесенный желѣзной оградой и прикрытый густой листвой домикъ, въ которомъ жилъ Михаилъ Григорьевичъ Черняевъ, русскій герой, покоритель среднеазіатскихъ дикихъ ордъ и первый губернаторъ и командующій войсками передовой линіи и Туркестанской обл. Въ этомъ домѣ онъ поселился тотчасъ же по взятіи гор. Ташкента. Это первый домъ русской части Ташкента и первый дворецъ перваго начальника русскихъ войскъ въ Туркестанѣ.

Въ городѣ два собранія—военное и общественное. Первое помѣщается въ казенномъ домѣ, роскошно обстановлено и имѣетъ обширный залъ, въ которомъ даются концерты; оно вмѣщаетъ до 1000 чел. Общественное собраніе открыто только въ 1894 г., очень еще небогато, помѣщается зимой въ частномъ домѣ, а лѣтомъ—въ городскомъ саду. Въ немъ еженедѣльно устраиваются семейныя вечера. Въ зимнее время спектакли даются въ особомъ зданіи, приспособленномъ для театра изъ биржеваго дома. Кромѣ партера, въ немъ 12 ложъ и сталь на 200 чел. Мѣста очень дороги. Лѣтнее помѣщеніе для театра въ городскомъ саду. Постоянная антреприза въ Ташкентѣ, къ слову сказать, не особенно удачная, образовалась недавно (съ 1895 г.). До этого

времени были наѣзжія труппы. Между прочимъ, слѣдуетъ замѣтить, что Ташкентъ артистами посѣщается охотно, такъ какъ здѣшняя публика падка до зрѣлищъ и увеселеній. Въ теченіе года нѣсколько разъ ставятъ свои спектакли любители и исключительно съ благотворительной цѣлію; кружокъ любителей составляется исключительно изъ интеллигенціи. Въ числѣ любителей имѣются и имѣлись довольно серьезныя силы, наприм., Ульяновъ, Хомутова, Тюменцевъ и др. *Музыкальное общество* существуетъ здѣсь около 20 лѣтъ. Возникло и долго поддерживалось въ блестящемъ состояніи по иниціативѣ и подъ руководствомъ г. Андреева (нынѣ умершаго). Общество даетъ 3—4 концерта въ годъ. Къ болѣе простымъ и повседневнымъ развлеченіямъ относятся скверы и сады, куда публика ходитъ гулять, когда нѣтъ нигдѣ увеселеній. Болѣе всего посѣщается городской садъ, гдѣ, кромѣ музыки, играющей 1—2 раза въ недѣлю, публика пользуется зрѣлищемъ на трекѣ велосипедистовъ. Кружокъ послѣднихъ насчитываетъ уже около 70 челов. членовъ и въ томъ числѣ 10—12 женщинъ. Также есть Ташкентское скаковое общество. Было еще шахматное общество, но прекратило уже свое существованіе. Самое распространенное въ Ташкентѣ, это *общество винтеровъ*. Въ винтъ играютъ всюду, всѣ и всегда.

Въ Ташкентѣ приличныхъ гостинницъ нѣтъ. Есть двѣ гостинницы купца Гаврилова и Ильина (сына) съ номерами для проѣзжающихъ. Эти гостинницы болѣе правильно назвать трактирами; номера при гостинницахъ достаточно сносны и если дороговаты посуточно, то помѣсячно сдаются значительно дешевле. Но столъ при нихъ очень незавидный, кромѣ гостинницы Гаврилова, гдѣ кухня сравнительно довольно удовлетворительная. Кромѣ того, для пріѣзжающихъ имѣются еще номера купца *Арифъ—Хаджи* (близъ Соборной улицы), *Александрова* (по улицѣ Романовскаго, близъ Воскресенскаго базара),—*Жемчужниковой* (Петербургская ул., у дома генералъ-губернатора). Наиболѣе чисто содержимыя и лучше обстановленныя—первыя, но, вмѣстѣ съ тѣмъ, и значительно дорогія. Столъ приходится брать или изъ тѣхъ же гостинницъ, или же изъ собраній. Обѣдъ изъ трехъ блюдъ обходится 50 коп. *Бани.* Единственныя хорошо обставленныя бани купца Метрикова находятся далеко отъ центра города, что составляетъ ихъ недостатокъ. Довольно порядочныя бани Мирошникова построены около выѣзда въ старый Ташкентъ. Номеръ въ баняхъ стоитъ отъ 70 коп. до 2 руб. Изъ магазиновъ отмѣтимъ: мануфактурн., галантерейныхъ и бакалейныхъ товаровъ *Д. Н. Захо* (Соборн. ул.) является магазиномъ, удовлетворяющимъ рѣшительно всякій спросъ и конкурентовъ ему нѣтъ. Тутъ обыватель найдетъ рѣшительно все: обувь, игрушки, бакалеи, чай, лампы, канцелярскія принадлежности и т. п. *Винные магазины* Н. И. Иванова, Д. Л. Филатова и бр. Первушиныхъ. Въ нихъ продаются водки и вина мѣстнаго приготовленія и своихъ заводовъ. *Шкивинъ* —галантерейн. и хрусталя и фарфора. *Н. Ф. Брейденбаръ,*—инструментные и скобянные товары. *В. В. Анцыферовъ и К. М. Максимовичъ* посудная торговля; у послѣдняго посуда Мальцевскихъ заводовъ. *Фоминъ* - разные товары: обувь, галантерея, водки и проч. Парикмахерскія заведенія: *С. Гершановичъ* на ул. Романовской и *Соколовъ* на Соборной ул. Кондитерскія и булочныя: *Глинки—Янчевской* на Соборной улицѣ.



Георгіевская церковь въ Ташкентѣ.
(L'église de Saint George à Taschkente).

Продажа фабрикатовъ собственной фабрики. *Артюръ*, на Романовской *Слонимскій*—на Соборной ул., продажа печеній и булокъ очень хорошаго качества и особенно посѣщается публикой. Дамскихъ нарядовъ: *Алтеровичъ*—на Соборной и *Дружкина*—на Романовской. Оба ведутъ широкую торговлю. Портные: *Капланъ*, *Безофенъ*, *Рошульскій*. Сапожники: *Гребенщиковъ*, *Устанинъ*. Портнихи: *Панкартецъ*, *Лапочкина*. Часовыхъ дѣлъ мастера: *Александровъ* и *Крутикъ*. Есть отдѣл. Волжко-Камскаго банка и Средне-Азіатскій. Транспортныя конторы *Россійскаго общества*, „*Надежда*“, „*Кавказъ и Меркурій*“, „*Восточное Общество*“ и Страховыя общества: „*Россія*“ и др.

Туземная часть или Старый Ташкентъ съ трехъ сторонъ окруженъ садами, а съ четвертой—прилегаетъ къ русскому городу. Старый Ташкентъ дѣлится на четыре части: *Кукчинскую*, *Сибзорскую*, *Шайхантаурскую* и *Бишъагачскую*. Затѣмъ, каждая часть дѣлится на махаля (кварталы);—всего ихъ 206. Населеніе этой части города—около 100000 душъ обоего пола состоитъ, главнымъ образомъ, изъ сартовъ; кромѣ сартовъ, эту часть города населяютъ татары, бухарцы, бухарскіе евреи, индусы, цыгане, киргизы, кашгарцы и небольшая часть русскихъ. Происхожденіе сартовъ, какъ народности, въ сущности, не установлено и подъ этимъ названіемъ слѣдуетъ разумѣть, вообще, народность, составляющую коренное осѣдлое населеніе городовъ и мѣстечекъ русскихъ Средне-Азіатскихъ владѣній. Говорятъ сарты на тюркскомъ языкѣ съ примѣсью персидскихъ и арабскихъ словъ. Интересъ къ Старому Ташкенту во всякомъ вновь пріѣзжемъ или проѣзжающимъ Ташкентъ понятенъ и хотя по наружному своему виду онъ почти не отличается отъ всѣхъ, вообще, городовъ Средней Азіи, тѣмъ не менѣе—оживленное движеніе на улицахъ показываетъ путнику, что онъ не въ Ходжентѣ или Пекентѣ, а въ большомъ торговомъ и промышленномъ азіатскомъ городѣ. Проѣзжая по Старому Ташкенту, встрѣчаемъ тѣже тѣсныя, кривыя, немощеныя улицы, что и въ другихъ городахъ; также тянутся по обѣимъ сторонамъ глиняныя стѣны домовъ и заборовъ съ лазѣйками въ послѣднихъ, служащими входами въ дверь жилищъ обывателей. Душно и пыльно въ этихъ проулкахъ и улицахъ, а послѣ поливки стоитъ въ воздухѣ какой-то удушливый и крайне непріятный запахъ. Это общее свойство и качество улицъ Стараго Ташкента, безспорно, должно на свѣжаго человѣка производить невыгодное впечатлѣніе, но оно

искупается тѣмъ интересомъ, съ какимъ путникъ стремится въ эту древнюю *столицу*, предвкушая удовольствіе увидѣть памятники глубокой древности.

Здѣсь нѣтъ мало-мальски порядочной улицы, въ которой не было-бы одного, двухъ и болѣе молельныхъ домовъ, мечетей, медрессе, минаретовъ и т. д. Мѣстами, и очень часто, обращаютъ на себя вниманіе торчащія длинныя жерди съ подвѣшенными на шестѣ флагами и пучками волосъ,—это могилы мусульманскихъ „святыхъ", или *батырей*. Отдѣльныя могилы простыхъ смертныхъ и даже цѣлыя кладбища разъсѣяны по всему городу, такъ какъ до 1894 г. тамъ хоронить дозволялось (теперь устроено 11 кладбищъ за стѣной города). Главное вниманіе лица, посѣтившаго Старый Ташкентъ, конечно, будетъ обращено на главный или большой базаръ. Это узелъ или центръ жизни; къ нему, какъ въ Римъ, ведутъ всѣ дороги и улицы. Прежде этотъ базаръ, какъ и всѣ азіатскіе базары, былъ крытый и поэтому, если въ теченіе лѣтняго дня онъ былъ защищенъ отъ палящаго зноя солнца, то зато въ прочее время года и даже части лѣта не просыхалъ—въ немъ стоялъ всегда скверный запахъ, получавшій осебенную остроту отъ отложеній изъ почвы, пропитанной жидкими и сухими животными отбросами. Въ настоящее время эту покрышку надъ базаромъ Стараго Ташкента временами разбираютъ и базаръ вентилируется. Наконецъ, улицы и проходы базара вымощены булыжнымъ камнемъ. Такимъ образомъ, достигнуто нѣкоторое упорядоченіе базара. Тутъ-же на базарѣ производятъ работу ремесленники. Всего на главномъ базарѣ болѣе 4500 лавокъ. Преобладающее мѣсто занимаютъ—мануфактурныя. Между прочимъ, всякому, посѣтившему базаръ впервые и затрудняющемуся найдти дорогу, охотно предлагаютъ свои услуги, такъ называемые, *маклера*, которые, кромѣ того, что проведутъ по всему базару, по просьбѣ и не безъ расчета на вознагражденіе (по мѣстному—селяу), но и укажутъ лучшихъ продавцевъ и мастеровъ.

Кромѣ лавокъ и ремесленниковъ, необходимую принадлежность базара составляютъ: *чай-хане, пельменные, пирожные, продавцы каурдака* и т. п. Въ извѣстное время дня собираются сюда группы дѣловаго и праздnаго люда, чтобы закусить и напиться чаю, а затѣмъ, отдохнувъ, провести время въ веселой и пріятной или дѣловой бесѣдѣ. Не мало

ходитъ по базару и дервишей съ курильницами, изъ которыхъ они окуриваютъ народъ травой „*Иссырымъ*“*) въ предохраненіи отъ дурнаго глаза и порчи. Общую картину базара дополняютъ группы снующихъ взадъ и впередъ всадниковъ, стада перегоняемыхъ барановъ, часто мелькающіе съ головы до ногъ закутанныя въ балаханы и съ завѣшаннымъ сѣткой лицомъ фигуры (женщины сартскія), выкрикиваніе продавцевъ нѣкоторыхъ товаровъ въ разносъ и ревъ разъвьюченныхъ верблюдовъ. Все это поражаетъ непривычнаго человѣка.

У главнаго базара, между прочимъ, не вдалекѣ стоитъ медрессе *Кукальдашъ*. Во времена хановъ съ высокой стѣны ея бросали женщинъ, уличенныхъ въ прелюбодѣяніи. Нынѣ на эту стѣну восходятъ желающіе видѣть городъ съ его окрестностями.

Послѣ осмотра главнаго базара остается прослѣдовать собственно по городу съ цѣлію осмотрѣть сохранившіеся историческіе памятники, каковыми являются нѣкоторыя мечети, медрессе, могилы и т. д.

Въ Шайхантаурск. ч. г., смежной съ русскимъ городомъ (отдѣляется арыкомъ Анчаръ), развито производство бумажныхъ тканей и находится особый кварталъ, гдѣ сосредоточено чугунно-литейное производство (заводъ). Тутъ имѣется болѣе 60 мечетей, изъ коихъ наиболѣе замѣчательна большая Шайхантауръ—мечеть; затѣмъ, медрессе Ходжа-Ахразъ, Вали и Дичрезъ. При мечетяхъ около 30 школъ. Эта часть города въ годовые праздники мусульманъ отличается особымъ многолюдіемъ, такъ какъ сюда стекаются и богомольцы, и гуляющіе. Въ послѣдніе годы и русскіе стали охотно посѣщать эти празднества и были случаи, что странствующіе цирки въ полномъ составѣ поселялись здѣсь и давали свои представленія. Конныя ристалища охотно посѣщались сартами и находчивые предприниматели имѣли успѣхъ. Туземцы, вообще, большіе охотники до зрѣлищъ и сами устраиваютъ у себя кукольные театры, игры съ музыкой и т. д.

Населеніе Сибзорской части преимущественно занято оптовой торговлей съ Москвой и Сибирью. Развито также хлѣбопашество и сельское хозяйство. На проходящемъ по ней арыкѣ Кайкаусъ, вытекающемъ изъ Бассу и носящемъ свое названіе по имени одного изъ четырехъ батырей (царей) иранскаго эпоса (сказки Шахъ-Намо, поэта Фордауси) сосредоточены всѣ мельницы и толчеи. Въ этой же части живутъ и гуртовщики (промышляющіе торговлей

*) Трава растетъ въ грядѣ горъ, возвышающихся на востокъ отъ Ташкента—Маевъ.

гуртами скота). Наиболѣе выдающіяся мечети: Арунъ—Гузофъ, Хатунъ-мечеть, Мазаръ-Ханъ, Муйму-баразъ, Ханака-Тахтакуль, Рабатъ, Кари-Сарай и Ходжи-Торасконъ. Затѣмъ имѣются медрессе: Бекляръ-бечи и Барахунъ. Послѣдняя (съ мечетью того же имени), какъ говоритъ преданіе, построена 550 лѣтъ тому назадъ.

Проѣхавъ черезъ махаля Хошъ-Тутъ и Такля Джалабъ, можно выѣхать къ кургану *Шахъ-Нишинъ-Типа*, основаніе котораго приписываютъ Афросіобу. Большая часть этого кургана уже срыта жителями на постройки. Главное занятіе жителей Кукчин. ч. ремесла, земледѣліе. Эта часть города росположена на волнистой мѣстности, прорѣзанной массой овраговъ; орошается четырьмя большими арыками и массой мелкихъ и имѣетъ много садовъ. Изъ числа древностей, имѣющихся въ этой части города, заслуживаютъ вниманія могилы *Шейхъ—Зайнудуинъ—бабы*, выходца изъ Богдада, похороненнаго здѣсь 400 лѣтъ тому назадъ. Мечетей въ этой части города болѣе 50, два медрессе и 40 школъ. *Въ Бишъ-агачской* лучшіе сады и пашни, лежащіе въ окрестностяхъ города, принадлежатъ жителямъ этой части. Здѣсь издавна развито садоводство и полеводство.

Близь города находится кимлакъ Занчи-ата. Этотъ кишлакъ полезно посѣтить тому, кто интересуется древностями и исторіей востока. Здѣсь находится мечеть, въ которой похороненъ нѣкто Ай-Ходжа (современникъ Хазретъ Султана Хаджи Ахмада Ясова), котораго туземные мусульмане особенно чтутъ и причисляютъ къ святымъ. Въ Бишъ-аг. ч. около 70 мечетей, 3 медрессе; много школъ при мечетяхъ и въ частныхъ домахъ.

Въ этой же части сосредоточено производство кирпича и построены кирпичеобжигательные заводы.

Кромѣ медрессе и мехтебе, для образованія туземцевъ въ каждой части города устроено по одной русско-туземной школѣ; обученіе въ нихъ дѣтей мусульманъ ввѣрено русскому учителю подъ надзоромъ инспектора инородныхъ училищъ; эти школы очень охотно посѣщаются, но изученіе русскаго языка, вообще, идетъ успѣшно среди туземцевъ и помимо школъ.

Прежде чѣмъ покончить съ описаніемъ туземной части города Ташкента, необходимо отмѣтить еще слѣдующую особенность его внутренней жизни. На сколько туземецъ въ теченіе 3—4 зимнихъ мѣсяцевъ въ своемъ городскомъ жилищѣ невзыскателенъ и даже неряшливъ. на столько за это лишеніе онъ старается вознаградить себя возможно большимъ комфортомъ въ лѣтніе мѣсяцы, проживая съ семействомъ въ загородныхъ своихъ владѣніяхъ—садахъ, какъ мы на дачахъ. Рѣдкій туземецъ не имѣетъ клочка земли внѣ города, на которомъ онъ у своего

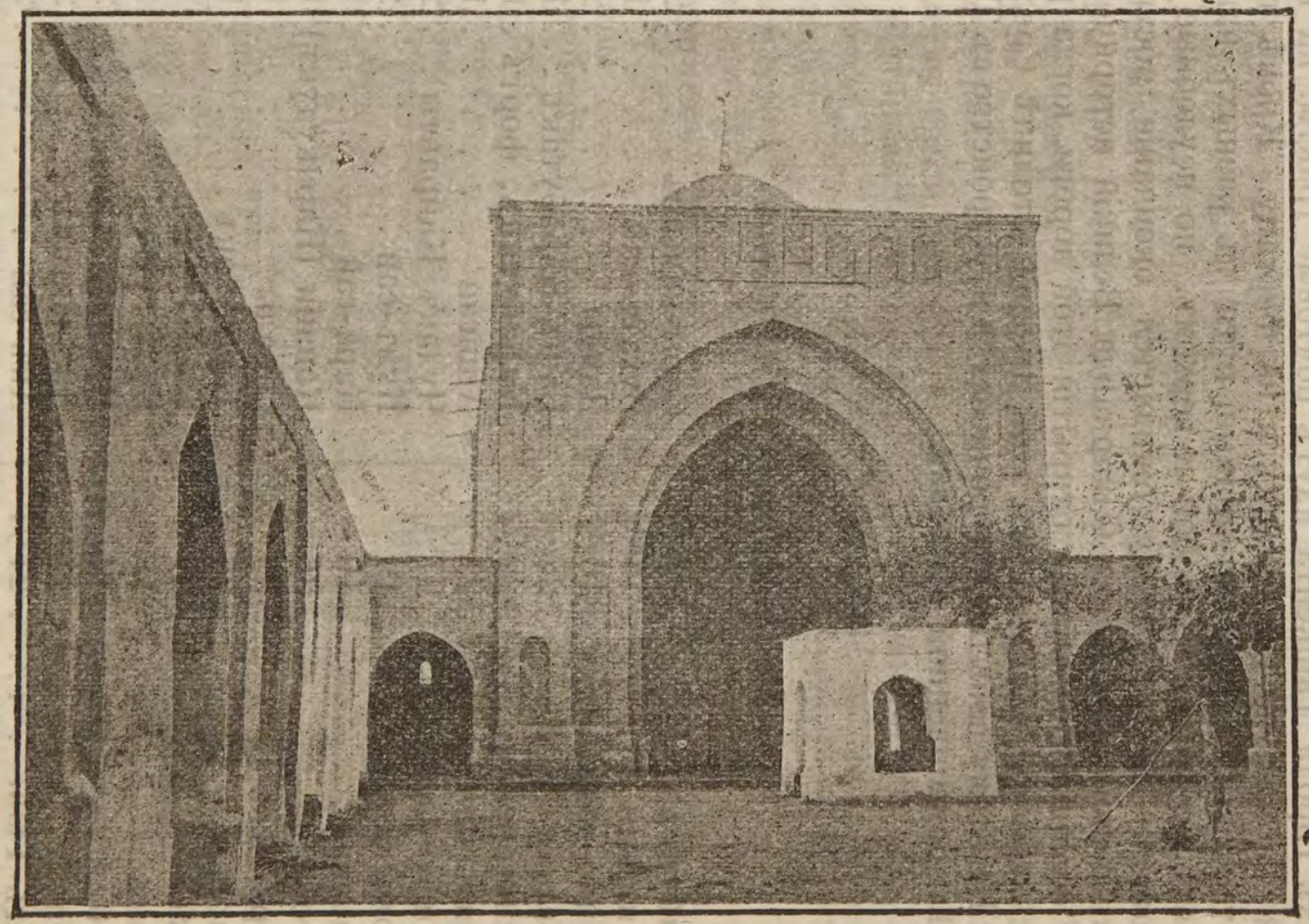

Мечеть Джума въ старомъ Ташкентѣ.
(La mosquée Djouma au vieux Taschkente).

жилища содержитъ цвѣтничекъ, виноградничекъ, плодовыя деревья и бахчу съ дынями, арбузами. Гостепріимные, по преимуществу, туземцы охотно приглашаютъ къ себѣ русскихъ въ гости именно на свои дачи, гдѣ они въ состояніи лучше принять и лучше угостить.

Изъ города Ташкента идутъ почтовые тракты: на Россію и Сибирь, на Самаркандъ и на Фергану. Кромѣ того, есть торговые и простые прямые пути въ разныхъ направленіяхъ, проходимые арбой и верхомъ, но неудобные для экипажей. Въ 1898 году ожидается окончаніе постройки желѣзной дороги изъ Самарканда. Великій историческій актъ совершится въ день открытія этой дороги, когда раздастся свистъ паровоза въ этой древней столицѣ Средней Азіи. Къ этому событію пріурочивается и устройство въ Ташкентѣ промышленной выставки.

№ 2. *Оренбургъ—Ташкентъ* *)

Оренбургъ	17	Сары-камышъ	22½
Нѣжинская	14¾	Бугатъ-сай	19
Каменно-озерная	16	Дамды	28½
Вязовская	27	Башъ-Карабутакъ	19½
Красногорская	22¼	**Карабутакъ,** фортъ	16¾
Гирвяльская	21	Ащисай	15¾
Верхнеозерная	27½	Чулакъ Кайракты	25
Никольская	19	Кумъ-сай	23¼
Ильинская	19	Кара-сай	15½
Подгорная	26	Копани (Каракудукъ)	17
Губерлинская	29	Саралы	13½
Хабарная	26½	Терепузякъ	17½
Орскъ	27½	Кызылъ-яръ	14
Токанъ	18	Бузъ-гумеръ	19
Ащибутакъ	14½	**Иргизъ**	20¼
Истемекъ	25¾	Джалангачъ	25½
Аралъ-Тюбе	21¼	Акъ-сай	23¾
Тастабутакъ	17¾	Джаловли	34

*) Прогоны до ст. Орска (Оренбург. губ.) по 4 к. съ версты и лошади (вольная почта); отъ Орска до Терекли (Тургайская обл.) по 3 к. и далѣе—по Сыръ-Дарьинск. обл. тоже по 3 к.

Терекли 17
Джулюсъ (Сыръ.-дар. обл.) *) 20¼
Кара-Кудукъ 11
Константиновская . . 16
Донгурлюкъ-соръ . . 21⅓
Куль-Кудукъ 12¾
Николаевская 18
Алты-кудукъ 13¼
Акъ-Джалпасъ ***) . 16
Соппакъ 18½
Андреевская 17½
Камышлы-башъ, озеро у станціи, богато *сазанами* 13¼
Головская 17½
Бикъ-баули 13½
Юнійская ***) . . . 19½
Казалинскъ (фортъ № 1) 18½
Баскары 22
Май-либашъ 23¾
Акъ-суатъ 21½
Акъ-Джаръ 27¾
Ильчибай 25
Кара-Тугай 17½
Хоръ-Хутъ 18¾
Карамакчи, (фортъ № 2) 20½
Викторовская ****) . 18
Федоровская 24½
Владиміровская . . . 25
Александровская . . 18¼
Семеновская 22¼
Петровская 16
Аманъ-ташъ 11
Дмитровская 22½
Перовскъ 18½
Бирюбай 12¾
Биръ-Казанъ 17¾
Джарты-кумъ 19¼
Сары-Чаганакъ . . . 17½
Таръ-Тугай 21¾
Джулекъ, укр. . . . 25¼
Метеули 23¾
Джальпакъ-Таль . . 26¼
Тюмень-Арыкъ . . . 21¾
Яны-Курганъ 19¾
Акъ-Кумъ 22
Ташъ-суатъ 23
Сауранъ 23¾
Кошъ-Мизгиль . . . 19
Туркестанъ, гор. . . 24
Иканъ 21
Ногай-Курганъ . . . 21½
Акъ-Моллы 23¾
Бугунь (р. Бугунь въ виду станціи; на 24 верстѣ черезъ Бугунь желѣзный мостъ) 25½
Арысь. (Здѣсь переправа въ бродъ) . . 21¼

*) Дорога отсюда пролегаетъ, большею частью, по сыпучимъ пескамъ.

**) Дорога здѣсь идетъ берегомъ залива Аральскаго моря.

***) Весной и осенью, не доѣзжая 5 в. до Казалинска, надо дѣлать объѣздъ, вслѣдствіе разливовъ рѣкъ. Не доѣзжая стан. Майлибашъ, дорога (2 в.) идетъ заливомъ Сыръ-Дарьи.

****) До станціи Дмитріевской часто встрѣчаются солончаки и глинисто-солончаковскій грунтъ. На стан. Яны-Курганъ—солончакъ; съ 12 версты подъемъ на песчано—каменистую гору—3 в.

Буръ-Джаръ. (На 7 в. ущелье, на 3, 7 и 8 в.—овраги; на 13-й —спускъ) 17¼
Чекментъ 15¾
Акманъ-Ташъ. (На 13 в. оврагъ,—весной и осенью заливается водой) 13¾
Бекляръ-Бекъ . . . 22
Шарапхана (На 12 в. спускъ съ горы) . . 12½
Джери (На 1 и 5 в.—овраги). 16¾
Кауфманское (На 2 в. рѣчка—Келесъ) . . 15
Черняевская (На 3 в. гора, при спускѣ надо тормозить экипажъ; у спуска р. Босу) 18¾
Ташкентъ 22
Отъ Оренбурга до Ташкента 2224½ вер.

На этомъ пути отмѣтимъ **Орскъ** (по киргизски Яманъ-Кала), у. городъ Оренбург. губ. Торговый пунктъ по торговлѣ степи съ Средней-Азіей и Сибирью. Изъ Орска торговый путь на Челябинскъ-Троицкъ. Названіе Орскъ получилъ въ 1739 г. отъ рѣки Ори, на которой стоитъ, до этого именовался *Оренбургомъ* и былъ основанъ въ 1734 г., какъ стратегическій пунктъ, для удержанія въ покорности принявшихъ русское подданство въ 1732 г. киргизовъ Малой и Средней орды съ ихъ ханами Абдулъ-Хаиромъ и Шемякой. Названіе Оренбурга перенесено на городъ, заложенный въ 1743 г. (нынѣшній Оренбургъ). Этотъ послѣдній до конца 1860-хъ годовъ и служилъ оплотомъ русской власти въ Средней Азіи. Въ Орскѣ до 20/т. жителей, больница, 1 церковь, 1 мечеть.

Иргизъ, у. г. Тург. обл., далѣе Уральское укр. Основанъ гр. Перовскимъ въ 1845 г. Въ степной торговлѣ имѣетъ немаловажное значеніе. Здѣсь двѣ правос. церкви, 1 мечеть, русско-киргизское училище, женское 1 классное, библіотека, пріемный покой, гостинный дворъ. Жителей до 1600. Отъ станціи **Джулюкъ** начинается Сыръ-Дарьинская обл. До этого мѣста гор. дорога идетъ преимущественно по населенной мѣстн. Отсюда-же начало степи безъ всякихъ населенн. мѣстъ, кромѣ изрѣдка попадающихся городовъ. Первый—**Казалинскъ.** На станціяхъ ничего, кромѣ самовара, найдти нельзя,—даже иногда куска хлѣба. *Казалинскъ*, у гор.; основанъ въ 1853 г., на правомъ берегу р. Сыръ-Дарьи. Жителей до 10/т. Изъ нихъ—русскихъ до 2000. Здѣсь 1 церковь, нѣсколько мечетей. 22 октября ежегодно—крестный ходъ кругомъ города въ память избавленія отъ чумы. Имѣетъ значеніе, какъ одинъ изъ пунктовъ торговли степи. Здѣсь нѣсколько сотъ семей переселенныхъ сюда уральцевъ. Занятіе ихъ—рыболовство. Въ городѣ значительный базаръ, разъ въ недѣлю—ярмарка. Близъ г.—виннокуренный и водочный заводъ Н. И. Иванова. Изъ Казалинска есть путь на укрѣпл. Петро-Александровскъ. Дорога—степью, по колодцамъ, станцій нѣтъ. Этой дорогой идутъ караваны. Почта по этому пути не ходитъ. Сообщаемъ маршрутъ: *Казалинскъ*, 17½ в., озеро Аламбай, 13; укрѣпл. Утебасъ, 20; Ирбай, 19; Джабагатанъ, 16½; Сары-Булакъ, 25; Манасъ, 27; Дянза-Кудукъ, 28½; Акъ-Кудукъ, 29; Карабасъ-бугушъ, 27; уроч. Кекерли, 15; Анъ-Абамъ, 17; Буатъ-Бай, 16¼; Каска, 22¼; колод. Бай-

Шуакъ, 38¾; ур· Буть-ганакъ, 43½; озеро Каракуль, 17; Чанглы-куль, 47, колод. Вайсъ-бай, 35; Ходжи-куль, 27; Хакъ-тау, 25; Бій-базаръ, 21, Шабаръ-вали, 30¾; и *Петро-Александровскъ*.—**Джулекъ**, здѣсь было укрѣпленіе, основан. въ 1861 г., какъ пикетъ, нынѣ—запустѣлый заштатный городокъ, такъ какъ укрѣпл. упразднено. **Туркестанъ**, городъ, на арыкахъ Уртакъ и др. Взятъ у кокандцевъ въ 1864 году. Здѣсь правосл. церковь, школа, нѣсколько мечетей; заслуживаетъ вниманія мечеть Азрета,—вся изъ жженаго кирпича; высота до купола 16 саж. Отдѣлка ея—изящна. Въ ней гробница магометанск. святаго Хазретъ Яссави.

№ 3. *Самаркандъ—Ташкентъ.*

Путь отъ Узунъ-Ада до Самарканда лежитъ по Закаспійской желѣзной дорогѣ, о которой читатели найдутъ свѣдѣнія ниже. Отсюда до Ташкента—по почтовому тракту. Прогоны: по казенной надобности 2½ и по частной—3 коп. за версту и лошадь. За почтовый экипажъ съ проѣзжающихъ по частной надобности берется 15 коп. за перегонъ.

Самаркандъ 19¾
Джанбай 19¾
Каменный мостъ (бывшая бухарская крѣпость) 15
Сарай-лыкъ 17
Яны-Курганъ (бухарская крѣпость, взятая штурмомъ 27 мая 1867 года ген. Романовскимъ. Въ этомъ перегонѣ нѣсколько переправъ въ бродъ черезъ р. Иляпъ-Ута (змѣйка) 25
Джизакъ 15
Учъ-Тюбе 22
Ачаты-Рабатъ (здѣсь ѣдущимъ слѣдуетъ запасаться водой, ибо путь до Малека (болѣе 60 в.) идетъ по, такъ называемой, *голодной степи*. Вода въ Мурза-Рабатѣ—горько-соленая . . 31
Мурза-Рабатъ (стан. расположена среди голодн. степи. Близь стан. работаетъ вѣтрянный двигатель «Эквинсъ», достающій воду изъ глубокаго колодца, но вода эта годна только для животныхъ и ею довольствуютъ почтовыхъ лошадей, караванныхъ верблюдовъ и т. д.) . . 33¾
Малекъ 23
Чиназъ 22
Старый Ташкентъ . . 21
Ніазбашъ 20¾
Ташкентъ (всего отъ Самарканда до Ташкента 285 в.).

Самаркандъ (цитадель), областной гор. Самаркандской обл.—Площадь города 229¼ десятинъ, а жителей 60,000 чел. обоего пола. Взятъ былъ русскими войсками 2 мая 1868 г. Теперь представляетъ красивый торгово-промышленный пунктъ въ русскихъ средне-азіатскихъ владѣніяхъ. Занимая географическое положеніе 39° 4′ ш. и 36° 4′ д., Самаркандъ лежитъ на пересѣченіи дорогъ въ Бухару, Кокандъ, Ташкентъ и др. Съ проведеніемъ-же желѣзной дороги онъ пріобрѣлъ особое значеніе и какъ транзитный трактъ въ ввозной и вывозной торговлѣ Туркестана съ Бухарой, Персіей и др.—Съ другой стороны,--расположеніе города близь западнаго склона высотъ Чуманъ-ата и р. Заревшанъ (въ 9 вер.), дали городу и его окрестностямъ тѣ благопріятныя условія, въ которыхъ онъ находится, будучи окруженъ какъ лѣсомъ, фруктовыми садами и виноградниками.

Самаркандъ, какъ и всѣ города русскаго Туркестана, дѣлится на двѣ части--туземную и русскую.

Основаніе перваго теряется въ глубокой древности и объ этомъ масса преданій. Наиболѣе распространенное изъ нихъ относитъ основаніе города ко II вѣку до Р. Хр., приписывая его царю Афросіабу, одному изъ первыхъ персидскихъ государей, царствовавшихъ до Александра Македонскаго. Безспорно, что Самаркандъ былъ въ свое время однимъ изъ самыхъ красивѣйшихъ азіатскихъ городовъ, такъ что одинъ персидскій поэтъ сказалъ, что „Самаркандъ—лицо земли". Нынѣ, конечно, рядомъ съ европейскимъ городомъ и въ виду желѣзно-дорожнаго вокзала, никто ничего подобнаго объ немъ не скажетъ. Историческіе памятники, которыми богата азіатская часть города, однако, заслуживаютъ вниманія, и мы считаемъ не лишнимъ коснуться ихъ. Такъ подъѣжая къ Самарканду по дорогѣ съ восточной стороны, подъ самымъ городомъ есть огромный пустырь, на которомъ видны мѣстами курганы и груды глины. Это остатки древняго города Мараканда, построеннаго Афросіабомъ. Въ началѣ туземной части стоитъ мечеть и медрессе Шахи-Зинда (*живой царь*). Въ нее ведетъ 37 ступепей. Въ мечети есть гробница потомка Тимура и памятникъ св. Шахи-Зинда. Медрессе построено Тамерланомъ въ честь учителя его *Куссамъ-Аббаса*. Заслуживаютъ также вниманія *куфическія письмена* и рисунки изъ изразцевъ. Тутъ же и его гробница. Мавзолей Биби-ханымъ--постройка Тамерлана надъ могилой жены *Тимуръ-Ленга*, по преданію, китайской принцессы. Внутри мавзолея особенно поражаетъ арка въ мавританскомъ стилѣ. Подъ куполомъ мраморный столъ, на которомъ лежалъ коранъ „*Османа*", нынѣ достояніе Императорской публичной библіотеки. На находящейся внутри города обширной площади *Регистанъ* находится медрессе: Толла—Кафи, Ширъ-царъ и Улугъ-бекъ. Каждая украшена очень высокими минаретами. Замѣчательны по изящной отдѣлкѣ ихъ изразцами.

Въ ю.-в. части города находится священная гробница Тимура, которую называютъ *„Гури-Эмиръ“*. Зданіе въ двѣ комнаты съ мраморными полами; по стѣнамъ надписи стиховъ изъ корана золотыми буквами; подъ поломъ второй комнаты склепъ и тамъ могила великаго завоевателя, учителя и его семейства. У гробницы стоитъ знамя и лежатъ книги, по которымъ муллы читаютъ. Слѣдуетъ обратить вниманіе на намогильный камень—нефритъ, форма гробницы, темно-зеленаго цвѣта, покрытая надписью, кругомъ рѣшетка; снаружи скверъ. Не вдалекѣ отсюда находится Хазретъ Ходжа-Ахраръ—здѣсь могила особенно чтимаго мусульманами святаго; медрессе и туземная обсерваторія; кромѣ того, большое зданіе, представляющее собой гостинницу, гдѣ останавливаются притекающіе на поклоненіе мусульмане. Садъ, носящій названіе „Садъ Намазга“—садъ молитвы. Эти постройки относятъ къ XV вѣку. Арки мавританскаго стиля, рисунки и надписи изразцовыя. У дровянаго базара стоитъ мавзолей Рахабатъ—гробница св. Бурханъ—Этдина. Затѣмъ, отъ древней цитадели сохранилась терраса внутренняго двора Тамерлана и у передней стѣнки лежитъ *„какъ—ташъ“*—зеленый камень, который покрывался бѣлымъ войлокомъ и на немъ сиживалъ Тимуръ.

Основаніе русск. ч. города слѣдуетъ отнести къ 1871 г. Удачная планировка города и общій благопріятный внѣшній видъ его составляютъ заслугу генер. А. К. Абрамова и въ честь его украшающій городъ бульваръ названъ *Абрамовскимъ*. Прямыя, чистыя, мощеныя улицы обсажены рядами деревьевъ, чистенькія и опрятныя дома окружены садами. Весь городъ утопаетъ въ зелени. Благодаря песчаному грунту Самаркандъ не знаетъ такой грязи, какая бываетъ въ Ташкентѣ въ дождливое время года. Если-бы не господствующая здѣсь, такъ называемая, *малярія*—особый видъ изнурительной лихорадки,—то Самаркандъ былъ-бы счастливѣйшимъ уголкомъ въ мірѣ. Наиболѣе выдающіяся зданія здѣсь: губернаторскій домъ, собраніе, областная тюрьма. Населеніе русской части доходитъ до 12,000 человѣкъ. Желѣзная дорога внесла во внутренній бытъ населенія крупное неудобство—вздорожаніе жизненныхъ припасовъ, квартиръ, дровъ, прислуги и т. д. Какъ областной и уѣздный городъ, Самаркандъ имѣетъ всѣ правительственныя и административныя учрежденія, также и почтово-телеграфную контору. Здѣсь также—штабъ войскъ области, штабъ 6,11,12 и 17 турест. лин. батал. и управленіе разныхъ войскъ.

Учебныя заведенія. Женское Маріинское 4-хъ классное училище и мужское 3 хъ классное городское училище съ интернатомъ на 20 дѣтей; при послѣднемъ — ремесленные классы. Въ названныхъ училищахъ

обучается болѣе 200 дѣтей. Военный госпиталь и войсковые врачи, въ 1896 году, въ память св. Коронованія Императора Николая II, открыли Пастеровскую лечебницу. Изъ обществъ имѣются: Отдѣленіе Туркестанск. благотворит. общества и отдѣлъ Россійскаго общества Краснаго Креста. Два дѣтскихъ пріюта. Общество покровительства животнымъ. Два клуба—военное и общественное собраніе, гдѣ даются танцевальные и музыкальные вечера.—Есть театръ, въ которомъ дѣйствуетъ существующее общество „любителей драматическаго и вокально-музыкальнаго искусства". Во всѣхъ учрежденіяхъ есть библіотеки служащихъ, откуда населеніе и пользуется книгами или непосредственно или чрезъ родственниковъ и знакомыхъ. Есть транспортныя конторы—общ. „Надежда", „Россія". Страховыя: „Россія." и „Русскаго общ." и др. Агентства: „Русскаго общ. хлопководства" „Росс. Торг. комерч. Банкъ" и „Ф. Самодѣлкинъ"; Товарищество винодѣлія въ Одессѣ; Лодзинск. мануф. бр. Шлосбергъ; акціон. общ. Лодзинскихъ мануфактуръ Познанскаго и К°; Оренбург. куп. Ахметъ Хусаиновъ; Т-ва Александровскаго сахар. завод. Бродскаго и др. *Склады*: Сарат. к. Епифанова—разный бакал. товаръ и соснов. лѣсъ. и др.; много магазиновъ. Такъ. Д. Н. Захо бакал. галант. и мануф. товаровъ. Д. Л. Филатьевъ —винный и бакал.. А. Е. Смирновъ—мануф. и др.; музыкальн. инструментовъ—Шедова; часовыхъ дѣлъ—М. Кокъ; оптикъ—А. Греберъ; фотографіи—Аршаулова и др. *Гостинницъ и комеровъ нисколько*: „Сѣверъ", „Парижъ", Французскіе", „Московскіе", Европейскіе" и „Петербургск." Есть кухмистерская (Яковлева). *Заводы* и *фабрики*: Водочные—Н. И. Иванова и В. Ф. Болотина. Пивоваренный—Н. И. Иванова. Кожевенный—Медвѣдчикова. Шелководства—Швейц. торг. дом. И. Белярть—Лянцъ и др.

Замѣтимъ еще, что рынокъ Самарканда изобилуетъ шелковыми тканями и фруктами. Кромѣ того, туристу интересно, а промышленнику полезно обратить вниманіе на издѣлія кустарей туземцевъ, для чего необходимо подробно осмотрѣть базары туземнаго города.

По выѣздѣ изъ Самарканда въ Ташкентъ на 9 вер. переправа черезъ р. Заравшанъ. Здѣсь обращаютъ на себя вниманіе путника двѣ арки, оставшіяся отъ моста, нѣкогда построеннаго Абдуллъ-Ханомъ черезъ Заравшанъ. Напоромъ воды уже снесло 14 такихъ арокъ.

На трактѣ Самаркандъ—Ташкентъ отмѣтимъ еще **Джизакъ** и **Чиназъ**. *Джизакъ* уѣздный городъ и укрѣпл. подъ назв. „Ключевое". Бывшая бухарская крѣпость. Здѣсь присутственныя мѣста, казначейство и телеграфъ. Уѣздъ Джизакскій снабжаетъ Ташкентъ лучшей въ краѣ пшеницей, изъ которой производится крупчатка. Нынѣ Джизакъ —станція ж. д., отъ которой къ Самарканду движеніе поѣздовъ уже открыто. Тутъ хлопко-очистительный заводъ к. *Каурова*. *Чиназъ*, тоже гор. (заштатный) Сыръ-Дарьинской обл. Здѣсь была пристань

пароходства Аральской флотиліи *). Занятіе жителей—рыболовство, продукты котораго сбываютъ въ Ташкентъ. Здѣсь церковь, школа.

№ 4. Ташкентъ-Ходжентъ.

Ташкентъ	$10^3/_4$	Джамъ-Булакъ . . .	$25^1/_4$
Чирчикская	$19^1/_2$	Мурзарабатъ . . .	$24^1/_2$
Той-Тюбе	$16^1/_4$	**Ходжентъ.**	
Пекентъ.	$16^1/_2$	Всего отъ Ташкента до Ходжента $139^1/_2$ в.	
Уральская	$26^3/_4$		

Ходжентъ, г. Ферганской обл., лежитъ на почтовомъ и торговомъ трактѣ въ Фергану. Черезъ него проходятъ бухарскіе товары въ Кашгаръ и всѣ грузы направляются изъ Ташкента и Самарканда въ Кокандъ и далѣе. Расположенъ на лѣвомъ берегу р. Сыръ-Дарьи, черезъ которую перекинутъ тутъ мостъ на правый берегъ. У кокандцевъ былъ сильной крѣпостью; взятъ русскими 1866 г. 24 мая. Въ городѣ хорошій храмъ св. Маріи Магдалины; находятся всѣ присутственныя мѣста уѣзда и большой базаръ. Такъ какъ весь Ходжентскій уѣздъ занятъ особенно шелководствомъ, то въ Ходжентѣ и сосредоточено производство шелковыхъ тканей, которыя славились прежде и теперь считаются лучшими. Жителей до 20 тыс.,—изъ нихъ русскихъ до 4000. Близь города стеклянный заводъ и 3—хлопкоочистительныхъ. Въ 5 вер. отъ города—желѣзная дорога и городъ замѣтно оживаетъ. Въ немъ появляются наѣзжіе комерсанты и агенты торгово-промышленныхъ фирмъ.

№ 5. Джизакъ—Ходжентъ.

Джизакъ	$20^3/_4$	Хошъ-Таилъ	$20^3/_4$
Раватъ	$31^3/_4$	Нау	$26^1/_2$
Зааминъ	$23^1/_2$	**Ходжентъ**	
Саватъ	$32^3/_4$	Всего отъ Джизака до Ходжента $178^1/_2$ вер.	
Ура-Тюбе	$22^1/_2$		

*) Судоходство на Аральскомъ морѣ началось съ 1847 г. Въ 1874 г. пароходъ „Самаркандъ“ пришелъ въ Чарджуй и съ этого времени установилось пароходн. сообщеніе между Казалинскомъ и Нукусомъ, а въ 1887 г. открылось правильно пароход. сообщ. по всему теченію р. Аму-Дарьи.

Отмѣтимъ на этомъ трактѣ *Ура-Тюбе*,—небольшой городъ съ 1000 жит. туземцевъ и горстью русскихъ. Здѣсь большой базаръ, гдѣ покупаются хорошія лошади. Въ средѣ населенія славится гончарное производство. Масса виноградниковъ и, вообще, садоводство развито въ лучшемъ видѣ. Виноградники здѣсь замѣчательны тѣмъ, что не требуютъ искусственнаго орошенія. Мѣстность здѣсь не особенно здоровая—страдаютъ лихорадками.

№ 6. Ходжентъ—Кокандъ—Андижанъ.

Ходжентъ	23½	Курганъ-Тепе	31¼
Костакозъ	21	**Новый Маргеланъ**	26¾
Каракъ-Чукумъ	20	Куа	25¾
Патара	23	Ассаке	16
Бишъ-арыкъ	21	**Андижанъ.**	
Чучай	11	Всего отъ Ходж. до Кокан. 119½, до Маргелана 207, до Андижана—275½ в.).	
Кокандъ	26		
Дурманча	30¼		

Отмѣчаемъ города на этомъ трактѣ. **Кокандъ,** бывшая столица Кокандскаго ханства, нынѣ у. г. Ферганской обл. Состоитъ изъ двухъ частей—русской и туземной. Въ русской—широкія улицы, обсаженныя деревьями. Въ туземной части достопримѣчательностей нѣтъ, кромѣ дворца бывшихъ хановъ. Здѣсь почта и телеграфъ, свыше 62 т. жителей. **Новый Маргеланъ** состоитъ тоже изъ двухъ частей.

Стараго Маргелана, или туземнаго, и *новаго Маргелана*. Старый существовалъ до прихода русскихъ и составлялъ центръ шелковаго производства. Весь покрытъ тутовыми садами. Имѣетъ большой базаръ. Новый Маргеланъ—главный городъ Ферганской области. Резиденція Ферганскаго губернатора. Расположенъ на р. Маргеланъ—Сой и орошается арыками, отъ нея отвѣтвляющимися.—Выдающимися по красотѣ зданіями являются: губернаторскій дворецъ, при которомъ былъ великолѣпный садъ, и военное собраніе. Здѣсь прекрасный городской и казенный питомникъ деревьевъ.

Разстояніе между Старымъ и Новымъ Маргеланомъ около 14 верстъ, причемъ первый лежитъ на сѣверъ отъ втораго. Жителей въ туземномъ городѣ около 40000 челов.,

въ Новомъ Маргеланѣ, безъ войска, 4000 чел. Климатъ, вслѣдствіе близости болотъ, не совсѣмъ здоровый и часто свирѣпствуетъ лихорадка, отъ которой многіе страдаютъ на столько, что бываютъ вынуждены переселяться куда нибудь въ другое мѣсто. Съ развитіемъ хлопководства въ Ферганской области, вообще, и въ Маргеланскомъ уѣздѣ въ частности, въ обоихъ частяхъ гор. Маргелана появились и хлопковые заводы съ паровыми и водяными двигателями. Достопримѣчательностей и историческихъ памятниковъ въ Маргеланѣ (старомъ) нѣтъ.

Кромѣ мечетей и медрессе, не отличающихся ничѣмъ особенно, въ городѣ и его окрестностяхъ нѣтъ ничего. Съ проведеніемъ желѣзной дороги станція послѣдней будетъ въ 2—3 вер. отъ Н. Маргелана и въ направленіи къ вокзалу—городъ, конечно, быстро выростетъ. Въ городѣ находится довольно большой гарнизонъ. Имѣется военное собраніе, гдѣ есть приспособленіе къ сценѣ. Пріѣзжающіе на короткое время въ городъ пользуются станціоннымъ помѣщеніемъ. Но есть и номера для пріѣзжающихъ, которые могутъ удовлетворить, впрочемъ, только не взыскательнаго путешественника.

Андижанъ—уѣздн. городъ. Бывш. столица ханства до переноса ея въ Кокандъ. Городъ лежитъ близь р. Кара-Дарьи, построенъ красиво и густо населенъ. Нынѣ, когда уѣздъ покрылся сплошь хлопковыми плантаціями, Андижанъ пріобрѣлъ особенное торговое значеніе; въ немъ средоточіе конторъ и агентовъ разныхъ фирмъ и до 20 хлопкоочистительныхъ заводовъ въ окрестностяхъ. Сдѣлавшись конечнымъ пунктомъ новой жел. дороги, быстро сталъ покрываться постройками. Съ тѣмъ вмѣстѣ, замѣтно все дорожаетъ. Большой базаръ въ городѣ кишитъ торговымъ людомъ.

№ 7. Андижанъ — Ошъ.

Андижанъ, 22 в.; Ходжеватъ (Джумъ—Кудукъ), 24¼ в. **Ошъ (Ушъ)**.

Ошъ—уѣздный городъ. Лежитъ на сѣверныхъ отрогахъ Алайскихъ горъ. Крайній населенный пунктъ русскихъ средне-азіатскихъ владѣній со стороны Кашгара, такъ какъ съ упраздненіемъ укрѣпленія Гульчи въ Оши окончательно сосредоточилось все. Жителей русскихъ до 5000. Геогра-

фическое положеніе дѣлаетъ этотъ городъ живописнѣйшимъ по своимъ окрестностямъ и самымъ здоровымъ. Вблизи города есть мѣстечко Джала-табадъ, извѣстное своими цѣлебными горячими источниками и роскошнымъ горнымъ воздухомъ. Поэтому на лѣто сюда съѣзжаются со всѣхъ мѣстъ лечиться—первымъ отъ ревматическихъ болей и послѣднимъ—отъ грудныхъ болѣзней. Здѣсь трактовое сообщеніе кончается и далѣе до границы *Кашгара* идетъ дорога сперва колесная до **Гульчи** *), а потомъ верховая.

№ 8. *Кокандъ—Наманганъ.*

Кокандъ, 18¼ в.; **Урганчи**, 26 в.; *Пашъ*, 18¼ в.; **Чустъ**, 26¾ в.; *Тюря-Курганъ*, 13¾ в. **Наманганъ**.

Наманганъ—уѣздн. городъ. Имѣетъ присутственныя мѣста, храмъ и школы. Въ городѣ имѣется хорошій садъ, назыв. Скобелевскимъ. Жителей болѣе 25000 чел. Лежитъ на двухъ арыкахъ, отведенныхъ изъ р. Сыръ. Нынѣ обращаетъ на себя вниманіе развитіемъ промышленности, и такъ какъ въ уѣздѣ сосредоточивается горная промышленность, то это кладетъ отпечатокъ и на торговлю. Въ окрестностяхъ города болѣе 10 хлопкоочистительныхъ заводовъ. Изъ продуктовъ горныхъ слѣдуетъ отмѣтить добычу нефти и каменнаго угля. Взятъ Н. у кокандцевъ 26 сент. 1875 г.

Въ будущемъ Наманганъ, съ развитіемъ ирригаціон. работъ въ уѣздѣ, можетъ занять видное мѣсто въ числѣ торгово-промышленныхъ пунктовъ Ферганск. обл. **Чустъ**,—заштатный городъ; менѣе 5000 жит. Неподалеку отъ него—кашлыкъ Аямазъ, славящійся яблоками высокаго качества. Эти яблоки подъ именемъ „Наманганскихъ“ на базарахъ Ферганы считаются за лучшіе.

№ 9. *Петро-Александровскъ—Нукусъ.*

Петро-Александровскъ, 31 в.; *Шабазъ-Вали*, 27 в.,—сл.; *Бій-Базаръ*, 23 в.; *Ханъ-Тау*, 24 в.; *Ходжи-Куль*, 22 в.; *Мотли-Куль*, 23 в.,—оз.; *Чарталы-Куль*, 25 в. **Нукусъ**.

*) *Гульча*—прежде было укрѣпленіе, нынѣ просто кишлакъ. Лежитъ въ котловинѣ и служитъ входомъ въ Ферганскую долину со стороны Кашгара, почему въ стратегическомъ отношеніи является важнымъ пунктомъ. Занятіемъ въ апрѣлѣ 1876 г. Гульчи ген. Скобелевъ окончилъ покореніе Кокандскаго ханства, а занятіемъ Алайской долины окончилось усмиреніе кара-киргизъ.

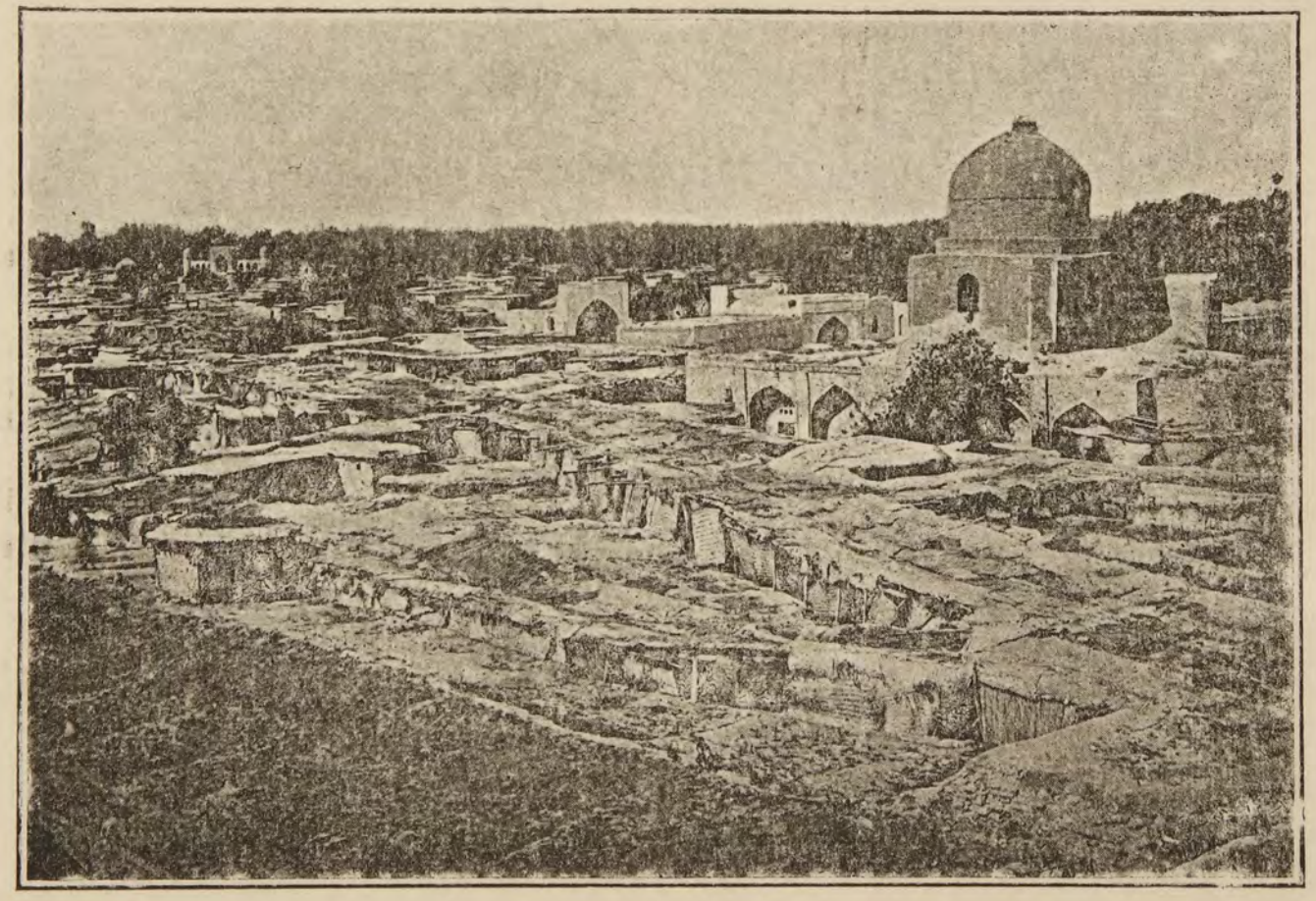

Общій видъ стараго Ташкента со стороны медрессе Коколъ-Дашъ.
(Vue générale de l'ancien Taschkente prise de côtè de la medressé (école) Kokol-Dasch).

Нукусъ—расположенъ въ 200 в. отъ Петро-Александровска, на томъ же (правомъ) берегу рѣки Аму-Дарьи. Жителей менѣе 1000 чел. Служитъ административнымъ пунктомъ;—въ немъ управленіе Чимбайскимъ участкомъ.

Петро-Александровскъ,—главный городъ Аму-Дарьинскаго отдѣла и резиденція начальника отдѣла. Построенъ въ 1873 г. въ 6 в. отъ р. Аму-Дарьи, противъ хивинскаго города *Ханки*. Жителей съ войсками около 5000 чел. Городъ состоитъ изъ крѣпости и нѣсколькихъ кварталовъ. На окраинахъ и близъ города построены паровая мельница, кожевенный и пивоваренный заводы. Въ 4 верстахъ къ сѣверу лежитъ туземный городъ Шураханъ, на окраинѣ того-же имени. Населенъ туркменами, каракалпаками и частью —узбеками. На базаръ сюда иногда приводятъ хорошихъ хивинскихъ лошадей. Въ П.-Ал. почта и телеграфъ.

№ 10. Перовскъ—Петро-Александровскъ.

Перовскъ	20	Унъ-адамъ	25
Томракъ-Кули	30	Суюкъ-бай	13
Кутъ-Кунчукъ	30	Вычасъ-бай.	14
Томаръ-бугутъ	41	Бай-Муратъ	144
Джугуръ-арыкъ	32	Кара-Батырь	22
Сары-Чаганосъ	21	Тайджи-Казганъ	22
Корь-Чунгуль.	61	Кончу	50
Чарикъ	15	Кильгемнаръ	18
Иргибай	25	**Петро-Александровскъ.**	
Кичкинъ-Дарья	10		

Перовскъ, начальный пунктъ тракта № 10, уѣз. г. Прежде была здѣсь кокандская крѣпость *Акъ-Мечеть*, взятая штурмомъ 28 іюля 1853 г. графомъ Перовскимъ. Русскимъ тогда достался весь лагерь кокандцевъ—4 бунчука, 7 знаменъ, 17 орудій и 130 п. пороха. Близъ города есть памятникъ воинамъ, убитымъ при взятіи Акъ-Мечети, и здѣсь расположено городское кладбище. 8 іюля отъ церкви къ памятнику свершаютъ крестный ходъ. Перовскъ лежитъ на правомъ берегу р. Сыръ-Дарьи; подвергается часто затопленію. Жителей русскихъ около 3000 ч.

Изъ Перовска пролегаетъ караванный путь въ П.-Александр. Самъ Перовскъ служитъ транзитнымъ пунктомъ въ торговлѣ степи скотомъ съ Оренбургомъ. До упраздненія Аральской флотиліи былъ главн. портомъ на р. Сыръ-Дарьи и отличался оживленіемъ. Нынѣ пульсъ жизни бьется въ уѣздѣ—степи, и городъ утратилъ прежнее значеніе.

Затѣмъ, укажемъ еще на слѣдующіе пути: отъ **Вѣрнаго** до **Нарына** (черезъ Кастекскій перевалъ) *). Путь идетъ такъ: Вѣрный-Кискеленъ, 28½ в.; Узунь-Агачъ, 27½; Кастекъ, 27½; Сары-Джасъ, 26; Кари-Булакъ, 23; Дивъ-арыкъ, 23¼; Какъ-Майнакъ, 24; Бель-булакъ, 15½; Кочкарка, 17¼; Кумбась-ата, 16¾; Сары-булакъ, 20½; Каранкунта, 24½; р. Онъ-Арга, 25½ и укрѣпл. Нарынъ (при р. Нарынѣ), 24½ в.—итого: 323½ в. 2) Отъ **Хивы** до **Бухары**. Отъ Хивы *переправа* 40 в., до сел. Сеидъ Мирей 25 в., до уроч. Акъ-Камышъ — 25; Безергенъ-тугай—32; Мончаклы—22; Учь-Агачъ—35; кр. Ахрабата—48; Кукерпли—25; Джигитъ-Кали—56; Наръ-Квозъ—52; селен. Ильчакъ—18; кр. Ходжиками—18; Усты—16; сел. Кричъ—12; сел. Чандырь—32; Кара-Куль—18; кр. Бугуджавъ-кали—38; Бухары—26, итого: 528 в. 3) Отъ **Хивы** на **Оренбургъ**. Путь идетъ такъ: отъ Хивы до Янги-Ургенчъ 55 в.; Гурленъ 40; Китой 30; Мангиша 24; Кинчама 12; Блыда 25; Ходжейли 20; Кунграда 90. Затѣмъ, переправа черезъ Ай-бугиръ: бродъ и на верблюдахъ черезъ островъ Діясиль-куйдаръ 52 в. и на лодкахъ—40. Потомъ Мысъ-Ургa 22 в., укр. Акъ-Суатъ 32 и отсюда до Оренбурга 896 в., а всего 1298 в. 4) Отъ **Петро-Александр.** до **Хивы**: до пароходн. пристани 8, до посел. Первоначъ 19, лагеря 6 и до Хивы 60. Отъ **Хивы** можно проѣхать до *Оренбурга* черезъ Кунь-Ургенъ, по Усть-Уртѣ, на Эмбу 1300 верстъ (путь совершается въ 40 дней). На **Мервъ** 18 дней—500 верстъ, Красноводскъ—730 и Бухару 528. 5) Торговый путь отъ **Самарканда** черезъ **Джамъ** въ **Керки** **): Самаркандъ—селеніе Таръ-арыкъ 25 в.; Джамъ—40; Беклямишъ—45, Карши, городъ,—45 и Керки—112 в. Путь до Карши—колесный. Довольствіе и фуражъ можно найдти вездѣ—до Беклямиша; на дальнѣйшій путь слѣдуетъ запасаться. Вода—вездѣ.

*) Путь этотъ—вьючный, караванный и верховой. Переваливая черезъ „Кастекъ", приходится проѣзжать ущелье Дуванъ-Арское (иначе Боямское). Путь для туриста очень интересный, такъ какъ мѣстность—замѣчательно живописна. Дорога устроена въ 1872г.

**) *Керки*—бухарскій городъ и укрѣпленный пунктъ на лѣвомъ берегу Аму-Дарьи, резиденція бека (цитадель и дворецъ его на скалѣ). Черезъ Керки идутъ товары изъ Афганистана въ Бухару, а русскіе и бухарскіе—въ Ташкентъ. Здѣсь стоитъ русскій пѣхотный батальонъ.

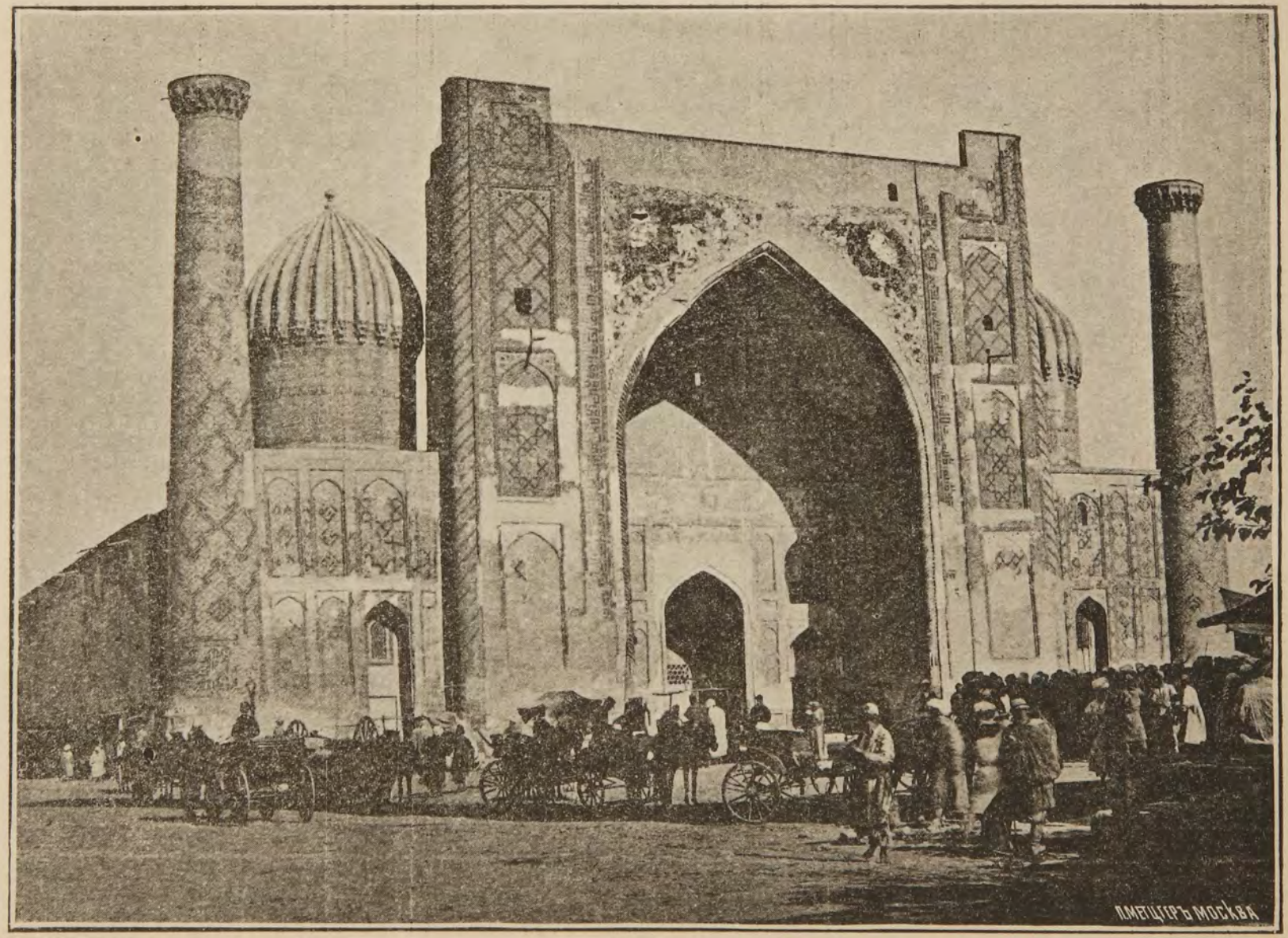

Медрессе Ширъ-Даръ (Ширъ—*левъ*, даръ—*имьющій*) въ Самаркандѣ. Сооружена въ 1618 г. эмиромъ Ялангтушъ—Богадуромъ.

(Medressé Schir-Dar à Samarkand).

7) Тоже торговый черезъ **Китабъ** отъ **Самарканда** въ **Керки**: Самаркандъ—селен. Багрипъ 21 в.; Кара-Тюбе 11; Китабъ, городъ,--40; Шааръ-Шаршаузъ 6; Чаракчи 30; сел. Кара-Катъ 23; Кара-Кискачъ 30; Карши, гор.,—25; мѣст. Нишанъ-Сердова 27; Тали-маджаръ-Сердова 21; колодцы Сенстляхъ 24. Керки 40 в. Путь арбяный и удобно проходимый. Вода повсюду—хорошая. Продовольствіе и фуражъ—есть, за исключеніемъ послѣдняго переѣзда, гдѣ и вода плохая, и фуражъ и продовольствіе надо имѣть съ собой.

По почтовымъ трактамъ Туркестанскаго края существуютъ въ общемъ тѣже правила, какія помѣщены выше въ от. сух. с. Населеніе Средне-Азіатскихъ владѣній Россіи или Туркестанскаго края (Сыръ-Дарьинская обл., Самаркандская и Ферганская), по свѣдѣн. 1894 г., состояло изъ 3.102,385 чел., изъ которыхъ русск., не считая войскъ, 52,246, киргизовъ и кара-киргизовъ 1 мил. душъ, татжиковъ и дальча 325 т., узбековъ 312 т., сартовъ 700 т., кураминцевъ и каракалпаковъ 100 т., туркменъ 10 т., дунганъ и татаръ тоже по 10 т., евреевъ 8 т. и др. Главное производство было *хлопковое*. Въ 1893 г. было посѣяно его 136 т. десятинъ и собрано очищ. волокна 2,204,000 пуд. Вывезено изъ Туркес. края въ Европ. Россію 2.133,569 п. на сумму 17.068,552 р. изъ Бухары 1.035.000 п., и изъ Хивы—300,000 п.; а всего на 28 милл. р Затѣмъ, виноградство. Ежегодно собирается около 6 милл. п. на 3 мил. р. Шелководство,—вырабатывается болѣе 15 т. п. на 2,400,000 р. Табаководство,—тоже развивается,—высшихъ сортовъ ежегодно до 2 и $2^1/_2$ т. п. Добыча каменнаго угля 500 т. п, Соли 100 т. п. Рыбный промыселъ даетъ до 100 т. р. ежегодно. Скота въ краѣ: верблюдовъ 454 т., лошадей 683 т., рогатаго скота 139 т.. овецъ и козловъ 5.363,000,ословъ 75 тыс.

Пароходныя сообщенія существуютъ по р. Аму-Дарьѣ. Росписаніе рейсовъ (ходятъ пароходы, между прочимъ, общества „Кавказъ и Меркурій“) каждый годъ утверждается Туркестанскимъ генералъ-губернаторомъ въ февралѣ или мартѣ и объявляется въ „Циркуляр. Туркест. Окр. штаба“. Приводимъ маршруты рейсовъ отъ **Чарджуя**:

Въ верхъ по рѣкѣ: Чарджуй—Наразымъ 45 в.; Бурдалыкъ 55 в.; Керки 100 в. **Внизъ по рѣкѣ**: Чарджуй—Устыкъ 70 в.; Кабаклы 82; Питнякъ 166; Хазаръ-аепъ 20; Ханси 25; Петро-Александровскъ 5; Ургенчъ 30; Шейхъ—Абазъ—али 10; Гурлеръ 30; Капчакъ 50; Ходжейли 48; Нукусъ 5; Кунградъ 134 в.

Желѣзн. дорога въ Фергану пойдетъ изъ Самарканда до Андижана, 520 в.; вѣтвь—до Ташкента.

ЗАКАСПІЙСКАЯ ОБЛАСТЬ.

Закаспійская область занимаетъ пространство между восточн. берегами Каспійскаго моря и Западной окраины Бухарскаго ханства, доходя на с. до Уральской обл. и Хивинскаго ханства, на юг. до Персіи и Авганистана. Лежитъ между 45°½ и 35° 17′ с. ш., 50° и 65° 44′ в. д. (отъ Гринвича). Населена довольно воинственнымъ племенемъ туркменъ. Первое основаніе русскаго владычества было положено здѣсь въ 1843 г. образованіемъ укрѣпленія Ново-Александровскаго на восточн. берегу Каспійскаго моря.

Въ 1869 г. отрядъ изъ 1,000 человѣкъ, подъ начальствомъ полковн. Столѣтова, высадился въ Муравьевской бухтѣ и основалъ Красноводскъ. Затѣмъ, въ 1873 г. полковникъ Маркозовъ, затѣмъ—адмиралъ Лазаревъ, а послѣ смерти его ген.-маіоръ Ломакинъ и полковники знаменитый Скобелевъ и Куропаткинъ постепенно заняли одну за другой мѣстности нынѣшней Закаспійской области. Въ 1880 г. начались дѣйствія противъ Ахалъ-Текинскаго оазиса и 11 января 1881 года была взята сильная крѣпость текинцевъ—Геокъ-Тепе; такъ что, затѣмъ, главный аулъ оазиса Асхабадъ былъ занятъ Л. Куропаткинымъ, а въ началѣ 1884 г. былъ присоединенъ къ намъ и весь Мервскій оазисъ уже безъ боя и жители его сами изъявили готовность принять подданство Россіи. Такимъ образомъ, къ 1884 году окончательно образовалась вновь присоединенная къ Россіи Закаспійская область, границы которой подошли къ Авганистану. Въ настоящее время Закаспійская область, подъ управленіемъ генерала Куропаткина, быстро развивается и дѣлаетъ поразительные успѣхи въ культурномъ отношеніи. Особое вниманіе ген. Куропаткинымъ обращено на ирригаціонное дѣло—правильную раздачу воды населенію. Въ области 6 городовъ—*Асхабадъ, Мервъ, Чарджуй, Кизиль-Арватъ, Узунъ—Ада и портъ Красноводскъ.*

Асхабадъ—областной городъ и резиденція начальника области. Здѣсь же сосредоточены административныя, пра-



Его свѣтлость Сеидъ-Мухаметъ-Рахимъ-Багаторъ-ханъ, Ханъ Хивинскій.
Son Sérénissimé Seid-Moukhamed-Rakhim-Bagator-khan, Khan de Khiva.

вительственныя, торгово-промышленныя учрежденія. Прочіе изъ перечисленныхъ городовъ (кромѣ Узунъ-Ада)—уѣздн. Туземное (коренное) населеніе уѣзда—туркмены обращаются къ земледѣлію довольно охотно и дѣлаютъ успѣхи въ развитіи виноградной и хлопковой культуры; развивается также плодоводство и садоводство. Городъ заселенъ русскими, европейцами, армянами и персами. Туркмены являются на черную работу. Торговля почти вся въ рукахъ армянъ. Особенной густоты населенія пока не замѣчается. Жителей теперь до 13 т. Торговля въ Асхабадѣ—съ Персіей. Хивой, Мервскимъ окр. Привозъ доходитъ ежегодно отъ $1^1/_2$ до 2 мил. р., вывозъ—отъ 500—600 тыс.

Чарджуй—расположенный на берегу рѣки Аму-Дарьи, въ 15 верстъ отъ стараго (туземнаго) Чарджуя. Гор. Новый Чарджуй составляетъ главную пристань и гавань Аму-Дарьинскаго пароходства. Здѣсь также зимуютъ пароходы и баржи военной флотиліи и помѣщается ея штабъ-квартира.

Въ **Мервскомъ** уѣздѣ находится **Мургабское** государево имѣніе. Оно расположено къ востоку отъ Тохтамышскаго района и, находясь большей своей частью въ Мервскомъ уѣздѣ, захватываетъ и часть Тенджекскаго уѣзда. По линіи жел. дороги оно выходитъ на станціи *Байралъ-Ами* и *Анненково*. Имѣніе орошается р. *Мургабъ* и его притоками *Ваша и Кушки*. Почва плодородная, климатъ континентальный; температура лѣтомъ $+52^\circ$ на солнце и 44° въ тѣни; зимой холода достигаютъ—15°. Здѣсь замѣчательны ирригаціонныя сооруженія, которыми регулируется распредѣленіе воды при колебаніи уровня и приборы для наблюденія за подъемомъ водъ *водомѣра*. Для каждаго путешествующаго представитъ интересъ осмотръ этихъ сооруженій и плотинъ, нынѣ уже оконченныхъ.

Мервъ и Мервскій уѣздъ. Расположены на главномъ торговомъ пути въ Персію и уже съ очень древнихъ временъ представляли крупный торговый центръ. Мервъ назывался прежде *Маріаномъ*; по исторіи онъ былъ завоеванъ

Антигономъ-Циклопомъ, полководцемъ Александра Македонскаго. Тогда онъ имѣлъ отъ 7 до 8 в. въ окружности. Впослѣдствіе греки на мѣстѣ стараго Мерва основали новый городъ—*Антіохія Маргіана*. Мервъ нѣсколько разъ былъ разрушаемъ до основанія и снова возстановлялся въ еще лучшемъ видѣ. Въ VI-мъ вѣкѣ по Р. Х. здѣсь существовала несторіанская епископія, а послѣ завоеванія Антіохіи—Маргіаны арабами этотъ городъ сдѣлался однимъ изъ крупныхъ мусульманскихъ центровъ. Объ ирригаціонныхъ сооруженіяхъ р. Мургаба говорилъ въ X вѣкѣ одинъ арабскій путешественникъ Мукадасса, какъ объ одномъ изъ величайшихъ твореній человѣка. Мервъ былъ особенно цвѣтущимъ городомъ во времена Чингизъ-Хана, но за убійство Нейсу Нуяна, сына Джагатая, Чингизъ-Ханъ велѣлъ вырѣзать всѣхъ жителей Мерва. Послѣ этаго погрома Мервъ долго не могъ оправиться и только въ 1409 г. были возстановлены его развалины. Послѣ смерти Самаркандскаго хана Абдулъ—Керима, Мервъ переходилъ изъ рукъ въ руки между бухарцами, персами и хивинцами. Послѣдній разъ его возстановилъ Надиръ Шахъ, поселивъ въ немъ выходцевъ изъ города Тузъ (Персія). Знаменитая платина Султанъ Бентъ и поселокъ окончательно были разрушены въ концѣ XVIII вѣка шахомъ Мурадомъ. Съ 1815 по 1835 годъ Мервъ былъ населенъ туркменами. Нынѣ въ Мервѣ выстроены новыя платины изъ 12 отверстій, каждое 0,933 сажени шириной, которыя разбиваются на 4 группы быками. Общая длина платины между устоями 16,72 сажени.

Красноводскъ, на берегу Красноводскаго залива Каспійскаго моря,—лучшая гавань на восточн. берегу Каспійскаго моря. Здѣсь 1 православная церковь, 1 шіитская мечеть, болѣе 30 лавокъ. Сообщеніе съ Узунъ-Ада поддерживалось пароходами. Нынѣ Закаспійская жел. дор. идетъ до Красноводска, такъ что послѣдній является начальнымъ пунктомъ ея.

Въ настоящее время города Закаспійской обл. принимаютъ Европейскій видъ. Растутъ и школы по Туркменской степи, призывая къ себѣ желающихъ обучаться грамотѣ. Таковыхъ находится не мало и учиться идутъ охотно.

Путешествіе по Закаспійской области, благодаря желѣзной дорогѣ, представляется удобнымъ и особыхъ указаній не требуется. При оста-

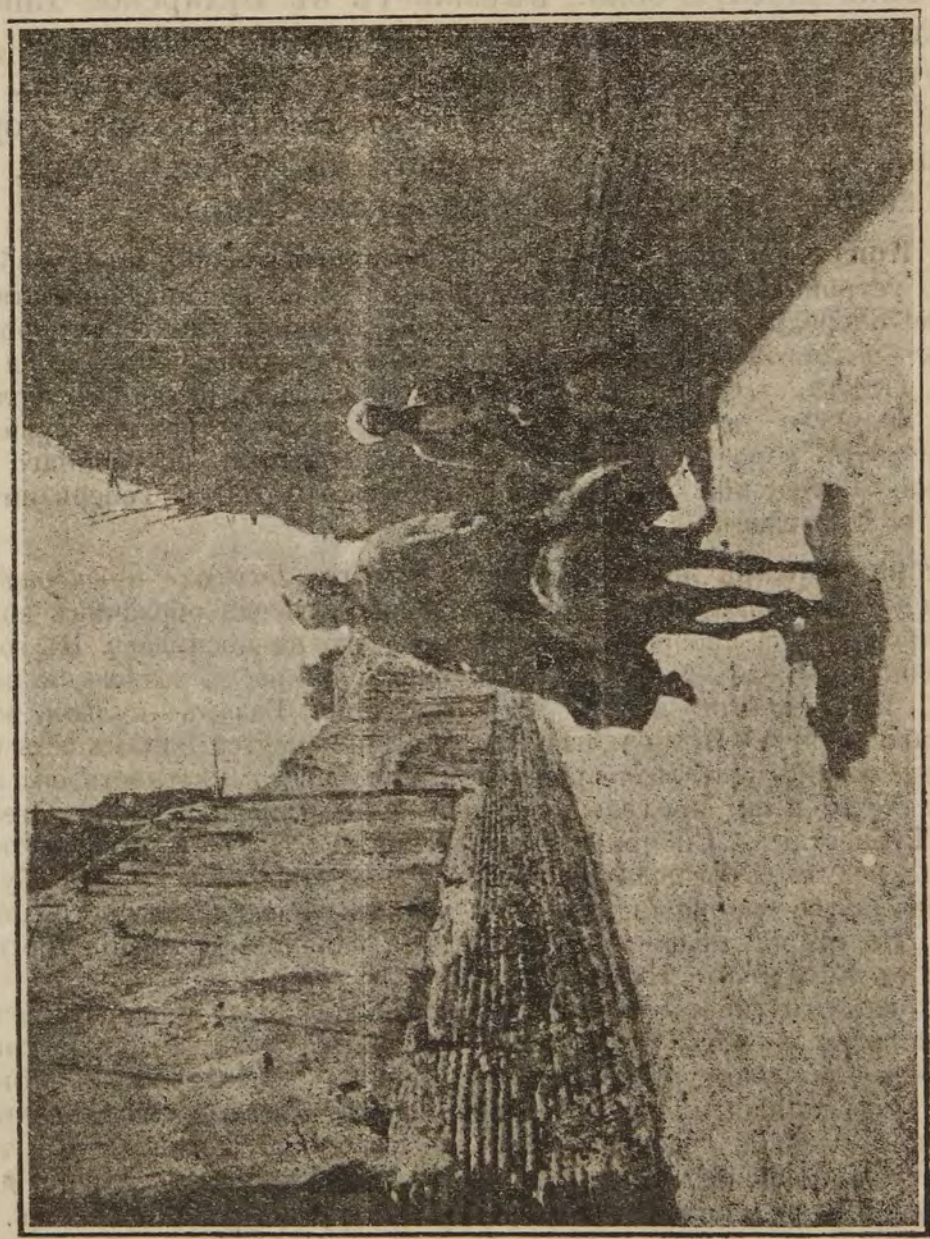

Улица въ Бухарѣ.
(Une rue à Boukhara).

новкахъ въ городахъ также никакихъ особыхъ указаній давать не приходится. Въ нихъ по одной, а много по двѣ гостинницы съ номерами, а слѣдовательно—выбирать не изъ чего. Тутъ же можно получать и обѣдъ. Въ Мервѣ и Асхабадѣ особенно хороши извозчики.

Бухара. Проѣзжающій изъ Россіи въ Туркестанъ, оставляя Закаспійскую обла., въѣзжаетъ въ Бухарское ханство, государство намъ дружественное, и, такимъ образомъ, оказывается за границей. Прослѣдовавъ нѣсколько жел. дор. станцій, поѣздъ останавливается въ Новой Бухарѣ—городъ русскій, выстроенный въ 18 верст. отъ города Бухара, столицы ханства и резиденціи бухарскаго Эмира.

Г. **Новая Бухара**—вызванъ къ жизни желѣзной дор., необходимостью устройства станціи. Появленіе—же желѣзнодорожной станціи, въ свою очередь, вызвало появленіе комерческихъ конторъ, промышленныхъ и торговыхъ учрежденій. Явились таможня, почта, телеграфъ и т. д. Отсюда возникновеніе города. Здѣсь есть нотаріусъ, полиція, судья, врачи и т. д., словомъ все, безъ чего не можетъ существовать русскій городъ. Нѣтъ пока еще церкви и постояннаго священника. Резиденція русскаго политическаго агента. Теперь имъ состоитъ г. Игнатьевъ.

Старая Бухара или собственно—**Бухара** (*Бухара—и—шерифъ, т. е. благородная Бухара*) представляетъ собой цѣлый образчикъ восточнаго города; рука европейца еще ничѣмъ его не коснулась. Въ городѣ самое видное мѣсто—площадь съ дворцомъ эмира, а затѣмъ, конечно, базаръ, гдѣ кишитъ жизнь всего населенія. Базаръ—пульсъ жизни азіатскаго народа. Бухара издавна уже признается однимъ изъ главнѣйшихъ средне-азіатскихъ рынковъ, при чемъ извѣстность ея заходитъ далеко и за предѣлы Средней Азіи. Персія и Хива, Степной край, Туркестанъ, Сибирь и Европейская Россія*) съ незапамятныхъ временъ ведутъ торговыя сношенія съ Бухарой. Съ Россіей Бухара завязала болѣе прочныя сношенія вслѣдъ за паденіемъ Астрахани и Казани. Во второй половинѣ XVI столѣтія начались сношенія торговыя Бухары съ Западнымъ Китаемъ.

Бухара отпускаетъ: шелкъ, хлопокъ, шелковыя и шерстяныя издѣлія (ковры), шерсть, пухъ, кожи, мерлушки, сушеные фрукты и пр. Получаетъ—мануфактуру, бумажную пряжу, галантерейный товаръ, сахаръ, выдѣланныя кожи, серебро, золото, желѣзо, мѣдь, свинецъ, олово, чай зеленый, леденцы, медъ, воскъ, сукно, москательные товары, парчу и ковровыя издѣлія и пр. Съ проведеніемъ желѣзной дороги черезъ Бухару появился на европейскомъ рынкѣ индійскій чай, кисея, индиго и др. Ввозъ этихъ товаровъ въ Бухару достигъ уже размѣра болѣе, чѣмъ на 4 м. р. въ годъ, при чемъ на 3 м. р. чая. Товары изъ Остъ-Индіи въ Бухару идутъ теперь уже по новому маршруту: изъ *Бомбея* въ *Персидскій заливъ* и выгружаются въ Бендеръ Аббассѣ и далѣе—транспортомъ на вьюкѣ. Всего товаръ въ пути 6—8 мѣсяцевъ.

*) До появленія еще на исторической аренѣ монголовъ.



Его Высочество Сеидъ-Абдулъ-Ахатъ-ханъ, Эмиръ Бухарскій.
Son Altesse Seid-Abdoul-Akhatt-khan, l'Emir de Boukhara.

Прежде прямой сухопутный маршрутъ держалъ товаръ въ дорогѣ до 1 года, а иногда и болѣе.

Въ Новой Бухарѣ есть гостинница съ номерами, цѣной отъ 1 р. 50 к., гдѣ можно получать и обѣды и кушанья порціями (отъ 40 до 60 к.). Въ „Путеводителѣ“ читатели найдутъ портретъ нынѣшняго эмира Бухары—Сеидъ-Абдулъ-Ахатъ-Хана, носящаго титулъ его высочества, генералъ-лейтенанта Терскаго казачьяго войска. Населеніе всего Бухарскаго ханства доходитъ до 2 мил. душъ. Въ Старой Бухарѣ—до 60 т. жит., 360 мечетей, 40 караванъ-сараевъ, 16 главныхъ бань, 50 базаровъ.

Хивинское Ханство. Хива—главный городъ хивинскаго ханства и резиденція хана. Городъ—крѣпость совершенно азіатскій и по распланировкѣ, и по постройкамъ. Довольно густо населенъ, ведетъ обширную торговлю; послѣдняя вызвала образованіе въ гор. Хивы *русской колоніи*. Если осуществится проэктъ проведенія ж. д. изъ Уральска на Кунградъ, то, конечно, торговля въ своемъ развитіи получитъ сильный толчекъ и колонія русская разовьется до размѣровъ города. Въ Хиву дорога идетъ черезъ г. Петро-Александровскъ, т. е. надо доѣхать до него, а отсюда по переправѣ на лѣвый берегъ Аму-Дарьи; по содержимому Хивинскимъ правительствомъ тракту можно пріѣхать въ Хиву. Этимъ же путемъ направляется и всякая **корреспонденція** въ Хиву, т. е. она адресуется на **Петро-Александровскъ** и по второму уже адресу забирается наряжаемой для сего хивинскимъ правительствомъ оказіей съ конвоемъ для доставки въ Хиву. Два раза въ недѣлю эта оказія доставляетъ въ Петро-Александровскъ корреспонденцію изъ Хивы и тутъ-же забираетъ для доставки въ Хиву.

Проживающіе въ Хивѣ русскіе пользуются сравнительно всѣми удобствами, благодаря заботливости хивинскаго правительства. Такъ точно и проѣзжающіе или путешествующіе ихъ лишены не будутъ, а напротивъ—вниманіе къ нимъ удвоивается, благодаря соединеннымъ заботамъ объ нихъ и русскихъ, и хивинской администраціи. Остановки проѣзжающіе могутъ имѣть или у русскихъ, если есть знакомство или рекомендація, или же въ караванъ-сараяхъ, содержимыхъ промышленниками—хивинцами; при чемъ въ тѣхъ изъ нихъ, которые служатъ для пріема русскихъ и европейцевъ, есть и приспособленія къ этому, т. е. имѣются кровати, посуда и т. п. Безъ сомнѣнія, что получить кушанья европейской кухни въ этихъ караванъ-сараяхъ нельзя и приходится если самимъ себѣ не готовить, продовольтвоваться азіатской кухней: *полау, шурпа, пирожки, каурдакъ* и т. д. Въ г. Хивѣ, впрочемъ, есть магазинъ колоніальн. и бакал. товаровъ съ продажею водокъ и винъ. Разумѣется, на всѣ эти товары цѣна крайне возвышенная.

Закаспійская военная желѣзная дорога.

От УЗУНЪ-АДА до САМАРКАНДА.			От САМАРКАНДА до УЗУНЪ-АДА.		
Версты.	НАЗВАНІЕ СТАНЦІЙ.	Плата за бил. и баг.	Версты.	НАЗВАНІЕ СТАНЦІЙ.	Плата за бил. и баг.
—	**Узунъ-Ада** буф.	Плата вычисляется по числу верстъ на основ. впер. прил. „разсчетн. таблицы".	—	**Самаркандъ** буф.	Плата вычисляется по числу верстъ на основ впер. прил. „разсчетн. таблицы".
26	**Михайловская** буф.		22	Джума.	
48	Мулла-Карра.		49	Нагорная.	
82	**Балла-Ишемъ** буф.		73	**Катта-Курганъ** буф.	
112	Айдинъ.		100	Зирабулакъ.	
127	Перевалъ.		124	**Зіадинъ** буф.	
143	Ахча-Куйма.		147	**Кермине** буф.	
174	**Казанджикъ** буф.		172	Маликъ.	
190	Узунъ-Су.		193	Кизилъ-Тепе.	
213	Ушакъ.		210	Кую-Мазаръ.	
243	**Кизылъ-Арватъ** буф.		234	**Бухара** буф.	
270	Коджъ.		257	Мургакъ.	
294	**Бами** буф.		275	Якатутъ.	
324	Арчманъ.		299	**Каракуль** буф.	
354	**Бахарденъ** буф.		318	Ходжа-Давлетъ.	
381	Келята.		339	**Фарабъ** буф.	
406	**Геокъ-Тепе** буф.		346	**Аму-Дарья** (Чарджуй) б.	
428	Безмеинъ.		368	Барханы.	
448	**Асхабадъ** буф.		390	Караулъ-Кую.	
458	Анау.		413	**Репетекъ** буф.	
480	Гяурсъ.		443	Пески.	
504	Аксу.		472	**Учъ-Аджи** буф.	
518	**Баба-Дурмазъ** буф.		491	Равнина.	
536	**Артыкъ** буф.		513	Кельчи.	
551	Каушутъ.		531	Курбанъ-Кала.	
568	**Каахка** буф.		548	**Байрамъ-Али** буф.	
586	Арманъ-Сагадъ.		574	**Мервъ** буф.	
607	**Душакъ** буф.		598	Карабата.	
627	Такиръ.		621	Дортъ-Кую.	
651	**Тедженъ** буф.		646	Джу-джу-клу.	
673	Геокъ-Сюръ.		671	Геокъ-Сюръ.	
698	Джу-Джу-клу.		693	**Тедженъ** буф.	
723	Дортъ-Кую.		717	Такиръ.	
746	Карабата.		737	**Душакъ** буф.	
770	**Мервъ** буф.		758	Арманъ-Сагадъ.	
796	**Байрамъ-Али** буф.		776	**Каахка** буф.	
813	Курбанъ-Кала.		793	Каушутъ.	
831	Кельчи.		808	**Артыкъ** буф.	
853	Равнина.		826	**Баба-Дурмазъ** буф.	

Отъ УЗУНЪ-АДА до САМАРКАНДА.			Отъ САМАРКАНДА до УЗУНЪ-АДА.		
Версты.	НАЗВАНІЕ СТАНЦІЙ.	Плата за бил. и баг.	Версты.	НАЗВАНІЕ СТАНЦІЙ.	Плата за бил. и баг.
872	**Учь-Аджи** буф.	Плата выч. по числу вер. на осн. впер. пр. „разсчети. табл.“.	840	Ахсу.	Плата выч. по числу вер. на осн. впер. пр. „разсчети. табл.“.
901	Пески.		864	Гяурсъ.	
931	**Репетекъ** буф.		886	Анау.	
954	Караулъ-Кую.		896	**Асхабадъ** буф.	
976	Барханы.		916	Безмеинъ.	
998	**Аму-Дарья** (Чарджуй) б.		938	**Геокъ-Тепе** буф.	
1005	**Фарабъ** буф.		963	Келята.	
1026	Ходжи-Давлетъ.		990	**Бахарденъ** буф.	
1045	**Каракуль** буф.		1020	Арчманъ.	
1069	Якатутъ.		1050	Бами.	
1087	Мургакъ.		1074	Коджъ.	
1110	**Бухара** буф.		1101	**Кизилъ-Арватъ** буф.	
1134	**Кую-Мазаръ** буф.		1131	Ушакъ.	
1151	**Кизилъ-Тепе** буф.		1154	Узунъ-Су.	
1172	Маликъ.		1170	**Казанджикъ** буф.	
1196	**Кермине** буф.		1201	Ахча-Куйма.	
1220	**Зіадинъ** буф.		1217	Перевалъ.	
1244	Зирабулакъ.		1232	Айдинъ.	
1271	**Катта-Курганъ** буф.		1262	**Балла-Ишемъ** буф.	
1295	Нагорная.		1296	Мулла-Кара.	
1322	Джума.		1318	**Михайловская** буф.	
1344	**Самаркандъ** буф.		1344	**Узунъ-Ада** буф.	

Примѣчаніе. Поѣзда ходятъ здѣсь двухъ типовъ: почтовые и товаро-пассажирскіе какъ въ тѣхъ, такъ и въ другихъ—вагоновъ I кл. нѣтъ. Почтовые поѣзда зимой ходятъ два раза въ недѣлю, а лѣтомъ три раза—по вторникамъ, четвергамъ и воскресеньямъ и все разстояніе отъ начальнаго пункта до конечнаго проходятъ въ 2 сутокъ 11 час.; товаро-пассажирскіе же—ходятъ ежедневно, проходя весь путь въ 3 сутокъ 11 часовъ. При каждомъ почтовомъ поѣздѣ имѣется буфетный вагонъ.

Нынѣ жел. дор. продолжена до Красноводска

Les territoires russes en Asie Centrale.

En commençant la deuxième édition du „Guide“ nous avons conçu le projet d'ajouter au texte russe de la description de la Sibérie et des territoires russes en Asie Centrale, la même description en français, mais ce projet, dans sa dernière partie, c'est trouvé absolument irréalisible. L'impression du texte français est devenue presque impossible à cause de

la complète ignorance de la langue française de la part des ouvriers imprimeurs sibériens (du moins dans l'imprimerie où cette édition a du être faite). Quoique chaque feuille du „Guide" a passé 4 fois par la correcture, définitivement on y trouve toute une suite de fautes d'impression qui peuvent être considérées comme fautes d'ortographe, il y a même des mots entiérement changé, comme par éxemple: le mot „calculées" est changé en *alculées*, le mot „ici" en—*ciçi* et t. c. En même temps le texte russe a aussi souffert par le manque d'attention qu'on y offrait, et surtout, l'impression même se faisait trop lentement, de manière que nous avons risqué d'éloigner le terme de l'apparition du livre, qui sans cela c'est déjà trouvé un peu en retard. Voila les causes pour lesquelles nous etions forcé à racourcir au possible les descriptions françaises des sites sibériens, et a nous borner à faire un court aperçu sur les territoires russes en Asie Centrale.

Les territoires russes en Asie Centrale, ou le pays Turkestane, se divisent sous le rapport administratif, en provinces (oblastes) de Syr-Daria, de Fergane et de Samarkande. On doit y ajouter aussi la province Transcaspienne. Le pays Turkestane occupe une surface de 581,259 verstes car., avec une population de 3,102,286 hommes, dont la plus forte partie forment les tribus indigènes: tadjiks, kirghises, ouzbeks, dounganes, tartares et d'autres. L'oblaste Transcaspienne est située entre le bord oriental de la mer Caspienne et les limites occidentales du khanat de Boukhara; au nord elle touche les frontières de l'oblaste de l'Oural et du khanat de Khiva, et au sud celles de la Perse et de l'Afganistane. D'après les données de la statistique de l'année 1894, il y a 254,422 habitants indigènes et 21,787 immigrés.

Les villes principales du pays Turkestane sont: Taschkente—la residence du général-gouverneur (ce poste est occupé actuellement par le général-lieutenant, baron Boris Aleksandrovitsch Vrevsky), Samarkande, Margelane, Khodjente, Kokande, Petro-Aleksandrovsk et d'autres. Toutes ces villes sont jointes les unes avec les autres par des voies postales, et généralement elles sont divisées en deux parties—russe et indigène. A Taschkente et Samarkande le touriste trouve

beaucoup de remarcables constructions musulmanes, des monumentes et des tombeaux des hommes vénérés.

Dans la province Transcaspienne nous faisons remarquer les points suivants: Krasnovodsk, Merve, Askhabad et Ousoune-Ada.

Sur la rivière Amou-Daria il existe un service de bateaux à vapeur et la province est traversée par le chemin de fer Transcaspien—militaire, long de 1344 verstes, entre Samarkande, Boukhara, Merve, Askhabad, Ouzoune-Ada et Krasnovodsk. Une seconde ligne de chemin de fer entre Samarkande, Kokande et Andijane, est actuellement en construction.

Sous la protection de la Russie se trouvent deux pays de l'Asie Centrale: la Boukhara, dont le souverain porte le titre d'émir et d'Altesse, et la Khiva, dont le souverain est nommée Khan et porte le titre de Sérénissimé. A Boukhara il y a 2,130,000 et à Khiva 700,000 habitants. On fait le voyage à Khiva par Petro-Aleksandrovsk, quoique il y a éxiste aussi d'autres chemins. La ligne du chemin de fer passe par Boukhara. Nous plaçons dans le „Guide" les portraits des souverains actuels: celui de l'émir de Boukhara, du khan de Khiva, ainsi que plusieurs vues de la ville de Taschkente.

Dans la suivante édition du „Guide", s'il soit possible de la publier, nous prendrons de notre part toutes les mesures, pour éviter les difficultées que nous avons rencontré maintenant, pour l'impression du texte français.

ДОПОЛНЕНІЯ КЪ „ПУТЕВОДИТЕЛЮ".

I.

Минеральныя воды въ Азіатской Россіи.

Аксуйскіе сѣрные горячіе источники находятся въ Иссыкъ-Кульскомъ уѣздѣ, Семирѣченской об., въ 12 верстахъ отъ г. Пржевальска *). Всѣхъ источниковъ 10, но эксплоатируются изъ нихъ только три.

При источникахъ баракъ для проѣзжающихъ больныхъ, состоящій изъ 8 номеровъ, и общій бассейнъ для купанья, съ температурою въ 45,5° Ц. Источники эксплоатируются: одинъ городомъ, другой—мѣстнымъ управленіемъ общества Краснаго Креста. Плата установлена 6 руб. съ человѣка въ мѣсяцъ за квартиру и лѣченіе. Постояннаго врача при водахъ нѣтъ. Больныхъ ежегодно бываетъ до 200 человѣкъ.

Алайскій сѣрнистый источникъ—въ Ферганской области. Расположенъ на высотѣ 4289 фут. надъ уровнемъ моря.

Александровскій желѣзный источникъ—въ Забайкальской об. по дорогѣ изъ Читы въ Нерчинскъ, въ 7 вер. отъ с. Александрова и въ 9 вер. въ сторону отъ почтоваго тракта. Анализъ обнаружилъ много желѣза, нѣсколько магнезіи, извести, натра и кали. Эксплоатируется мало. При источникѣ выстроены три небольшихъ казенныхъ домика для больныхъ.

Акшинскій (Урейскій) источникъ—щелочный (углекислый)—въ Читинскомъ округѣ, въ 20 верстахъ отъ с. Акши, по теченію р. Уреи. Приспособленій—нѣтъ никакихъ.

Андронниковскій (Каменскій ключъ)—Нерчинскаго округа, въ 35 в. къ ю.-з. отъ Нерчинска, въ 1½ в. отъ с. Андронниковскаго, гдѣ могутъ найти сравнительно удобныя и недорогія помѣщенія и больные. Мѣстность, вообще, насе-

*) *Пржевальскъ*—г. Семирѣченской об.; получилъ это названіе въ 1884 г. въ честь знаменитаго путешественника *Н. М. Пржевальскаго*, похороненнаго въ 12 в. отъ города, на высокомъ берегу Иссыкъ-Куля.

ленная, довольно культурная. Источникъ содержитъ значительное количество желѣза.

Анненскія или Михайловскія воды—Приморской обл., находятся въ Удской округѣ, въ 6½ в. отъ гиляцкой деревни Мыхиль, находящейся на правомъ берегу р. Амура, въ 130 вер. выше г. Николаевска и въ 24 в. ниже селенія Больше-Михайловскаго. Слѣдовательно, источники находятся въ относительно населенной мѣстности,—всего 6½ в. отъ важнаго водяного пути р. Амура. Дер. Мыхиль служитъ довольно удобной пристанью, такъ какъ пароходы, идущіе въ Николаевскъ и Хабаровскъ, останавливаются здѣсь у берега, давая сходни. Почтово-пассажирскіе пароходы товарищества Амурскаго пароходства три раза въ мѣсяцъ заходятъ въ дер. Мыхиль, спускаясь внизъ по рѣкѣ, и столько же разъ на обратномъ пути.

На ключахъ имѣются нѣсколько довольно удобныхъ для помѣщенія больныхъ зданій. Также 11 помѣщеній для ваннъ, представляющихъ естественные водоемы, выложенные плахами. Окрестная гористая мѣстность живописна; прекрасная растительность; очень хорошая охота на дикихъ звѣрей и птицъ. Содержаніе для больныхъ—сравнительно недорогое.

Анненскія воды должны быть причислены къ категоріи химически индифферентныхъ теплыхъ источниковъ. Онѣ, какъ и всѣ индифферентныя воды съ высокой температурой, оказываютъ свое благотворное дѣйствіе: 1) при хроническомъ мышечномъ и суставномъ ревматизмѣ: 2) при сифилисѣ; 3) при золотухѣ; 4) при хроническихъ страданіяхъ костей и суставовъ, связанныхъ съ гипертлязіей ткани; 5) при застарѣлыхъ плевритическихъ выпотахъ и, наконецъ, 6) при цынгѣ и язвахъ на этой почвѣ. Срокъ леченія—съ середины мая по начало августа.

Апачинскій безразличный горячій источникъ, Приморской области, Петропавловскаго округа, на полуостровѣ Камчаткѣ, въ 10 в. отъ села Апача, въ области системы р. Большей. Мѣстность здѣсь очень живописная. Два источника, t^0 одного изъ нихъ 72,5°, другого—70,6°. Купаніе происходитъ въ ручьѣ, куда стекаетъ вода источниковъ. Температура въ этомъ ручьѣ равна 42,5° Ц.

Арасанскіе (Копало-Арасанскіе) сѣрные источники, Семирѣченской области, Копальскаго уѣзда, въ 29 вер. отъ уѣзднаго города, при деревнѣ Арасанскій поселокъ, состоящій изъ 70 чистенькихъ, снабженныхъ мебелью домиковъ, окруженныхъ садами и огородами. Въ 1886 г. построено весьма приличное заведеніе минеральныхъ водъ, съ 6 ку-

пальными номерами, помѣщеніями для пріѣзжихъ, кухней и общимъ заломъ. Въ деревнѣ дешево отдаются квартиры. Есть постоянный фельдшеръ, наблюдающій за леченіемъ нижнихъ чиновъ мѣстныхъ войскъ. Иногда пріѣзжаетъ докторъ. Источниковъ два—горячій и холодный. Температура перваго—36,2° Ц.

Арасанъ-Булакскія акратотермы—въ Сыръ-Дарьинской обл., въ 185 верстахъ къ ю.-в. отъ Ташкента, въ Александровскихъ горахъ, на высотѣ 8000 ф. надъ уровнемъ моря. Температура воды 37,2° Ц. Въ 1000 ч. воды содержится 0,2035 ч. плотныхъ веществъ, въ томъ числѣ 0,1486 кремнекислаго натра, 0,089 поваренной соли, 0,028 гипса и 0,018 сѣрномагніевой соли. Устройства для больныхъ почти никакого. Дорога къ источнику отъ Ташкента первыя 100 верстъ сносна, остальныя же 85—только верховая.

Бананинскіе горячіе ключи—Петропавловскаго округа (Камчатки), вблизи трехъ вулкановъ: Валучикскаго, Апачи и Опальской сопки. Источниковъ нѣсколько, изъ которыхъ одинъ имѣетъ температуру кипѣнія воды.

Барлыкскіе горячіе ключи—въ Сергіопольскомъ уѣздѣ, Семирѣченской обл. Ключей два. Температура восточнаго равна 47,5° Ц., а западнаго—45,0° Ц. Слѣдовательно, по температурѣ ключи должны быть причислены къ горячимъ источникамъ, а по химическому составу—близкимъ къ индифферентнымъ, съ минимальнымъ количествомъ сѣроводорода и преобладаніемъ сѣрнокислой извести надъ прочими твердыми составными частями.

Съ лѣчебною цѣлью Барлыкскіе воды могутъ быть примѣняемы во всѣхъ тѣхъ случаяхъ, гдѣ требуются химически индифферентныя горячія ванны: въ параличахъ, контрактурахъ, при спазмахъ и спазматическихъ коликахъ брюшныхъ внутренностей, желчныхъ и почечныхъ камней, водянкѣ, зависящей исключительно отъ страданія почекъ. Женщины въ состояніи беременности, имѣющія наклонность къ маточнымъ кровотеченіямъ; лица-же, страдающія пораженіемъ легкихъ, болѣзнями сердца, приливами крови къ головѣ, водянистымъ состояніемъ крови—о поѣздкѣ на Барлыкъ не должны и думать. Ванныя помѣщенія устроены довольно удобно. Для жилья посѣтителей Барлыка имѣется деревянный павильонъ, заключающій въ себѣ два закрытыхъ номера и террасу, полуоткрытую въ сторону юга; въ номерѣ, въ случаѣ нужды, устанавливаются 4 кровати; на терасѣ можетъ быть помѣщено человѣкъ 10. Надежное помѣщеніе составляютъ номера; терраса-же можетъ защитить только отъ дожди. Большинство купальщи-

ковъ предпочитаютъ киргизскія юрты, которыя недорого можно достать у кочующихъ окрестъ киргизовъ. Плата за номеръ 30 коп. въ сутки, а на террасѣ—20 коп. съ человѣка. За ванны платы не взимается.

Бѣлокурихинскія теплыя сѣрно-щелочныя воды—въ Бійскомъ окр. Томской губерніи, въ 63 в. на югъ отъ г. Бійска, близь дер. Ново-Бѣлокурихи, куда путь идетъ проселочною дорогою черезъ д. Катунскую (18 в. отъ Бійска), с. Смоленское (12 в.), д. Старую Бѣлокуриху (25 в.) и, наконецъ, Ново-Бѣлокуриху. Право эксплоатаціи ключей принадлежитъ Бѣлокурихинскому сельскому обществу, которое передаетъ его съ торговъ разнымъ лицамъ. Контрагентами устроены ванны, далеко не безупречныя въ гигіеническомъ отношеніи. Цѣна на ванны установилась отъ 7 до 15 к. Нынѣ сюда пріѣзжаетъ, большею частію, только интеллигенція; пользованіе минеральною водою для крестьянъ сдѣлалось, по дороговизнѣ ваннъ, невозможнымъ. Пріѣзжіе больные живутъ въ деревнѣ на квартирахъ у крестьянъ; за полное содержаніе одного человѣка берутъ въ мѣсяцъ отъ 6 р. и дороже.

По анализу, произведенному въ лабораторіи Томскаго реальнаго училища, оказалось, что вода бѣлокурихинскихъ ключей имѣетъ щелочную реакцію и содержитъ много натра и сѣры, желѣзо, въ незначительномъ количествѣ кальцій, слѣды магнія, соляную, сѣрную и свободную угольную кислоту.

Цѣлебныя свойства источника проявляются въ излѣченіи ревматизмовъ, малокровія и разныхъ накожныхъ болѣзней.

Газимурскіе или Ямкунскіе желѣзистые источники находятся въ Забайкальской обл. въ 453 в. отъ г. Читы, въ 194 в. отъ г, Нерчинска и въ 10 верстахъ въ сторону отъ тракта—отъ Тайнинской почтовой станціи.

Мѣстные жители, на основаніи многолѣтняго опыта, лѣчатся Ямкунскими водами отъ золотухи, ревматизма, застарѣлыхъ язвъ и цынги. Слава цѣлебнаго значенія водъ съ каждымъ годомъ возрастаетъ и многіе издалека пріѣзжаютъ сюда, разсчитывая на исцѣленіе. Такъ какъ Газимуровскій заводъ отстоитъ отъ озера всего въ 1½ вер., поэтому и служитъ удобнымъ пріютомъ для посѣтителей водъ. Въ немъ имѣется достаточное количество чистенькихъ и опрятныхъ домиковъ для помѣщенія пріѣзжаю

щихъ на воды. Въ настоящее время Ямкунскія воды находятся въ веденіи горнаго вѣдомства и относительно благоустроены.

При водахъ имѣется гостинница и нѣсколько отдѣльныхъ помѣщеній. Плата за номеръ, въ гостинницѣ 15 р. въ мѣсяцъ. Отдѣльныя помѣщенія отъ 25—50 р. въ мѣсяцъ. За купанье въ озерѣ 5 руб. въ мѣсяцъ. Каждая теплая ванна—30 к. Чины горнаго вѣдомства и ихъ семейства пользуются купаньемъ въ озерѣ и ваннами безплатно.

Дарасунскія минеральныя воды—въ Нерчинскомъ округѣ, Забайкальской обл., въ 75 вер. отъ ст. Турино-Поворотной Нерчинскаго почтоваго тракта, на 232 вер. къ ю.-з. отъ г. Нерчинска и въ 144 в. отъ гор. Читы.

Мѣстонахожденіе ключей представляетъ собою болотистую площадь, занимающую около 200 квадратныхъ саженъ. По ней струится небольшая рѣчка Дарасунъ, по обоимъ берегамъ которой и по самому ея руслу бьютъ минеральные ключи. Въ настоящее время вдоль дороги на воды, по косогору, стоитъ рядъ опрятныхъ домиковъ для жилья, которые хотя скудно, но меблированы. Довольно удобныя помѣщенія для ваннъ. Для лицъ, желающихъ получать готовое содержаніе, отпускается столъ отъ арендатора; у него же, а также и изъ деревни Дарасунъ, можно пріобрѣтать и сырые продукты, такъ что въ отношеніи помѣщенія и стола пріѣзжающіе на воды посѣтители вполнѣ обезпечены. Источники представляютъ двѣ группы: Старо-Дарасунскіе, весьма богатые желѣзомъ (0,10 двууглекислой закиси желѣза на литръ) и Ново-Дарасунскіе—кромѣ желѣза заключающіе въ себѣ известь и магнезіальныя соли. Сравнивая по составу Старо-Дарасунскія воды съ извѣстными европейскими водами, мы видимъ, что углекислой магнезіи въ Дарасунскихъ водахъ болѣе, чѣмъ во всѣхъ европейскихъ желѣзныхъ водахъ; углекислаго натрія болѣе, чѣмъ въ Спа; сѣрнокислаго натарія почти столько же, сколько въ Пирмонтѣ; углекислой закиси желѣза значительно больше, чѣмъ въ Дрибургѣ, и немногимъ меньше, чѣмъ въ Пирмонтѣ и въ Спа.

При употребленіи Дарасунской воды внутрь физіологическое дѣйствіе ея состоитъ въ томъ, что она: 1) улучшаетъ пищевареніе, 2) возбуждаетъ отдѣленія, усиливаетъ обмѣнъ веществъ въ организмѣ, способствуетъ выдѣленію изъ организма ненужныхъ веществъ; 3) улучшаетъ кровообращеніе; 4) успокаиваетъ нервную систему. Дарасунская вода имѣетъ разительное вліяніе на желудочно-кишечный каналъ,—

аппетитъ при употребленіи ея сильно увеличивается и больной быстро начинаетъ тучнѣть.

Кромѣ малокровныхъ и хлоротическихъ, которымъ спеціально рекомендуется желѣзо во всѣхъ его видахъ, на этихъ водахъ могли бы имѣть прекрасную санитарную станцію лица, выздоравливающія послѣ тяжелыхъ болѣзней и особенно—страдающія цынгой.

Джусалинскіе желѣзистые источники—Семипалатинской обл. Павлодарскаго уѣзда, въ 80 в. къ сѣверу отъ г. Каркаралинска, въ киргизской степи. Источники—температурою отъ 13,75°—18,75° Ц.—вытекаютъ у подошвы горы Джусалы. Здѣсь очень красивое мѣстоположеніе; березовая роща; прекрасный кумысъ, приготовляемый мѣстными кочевниками. Химическаго анализа воды нѣтъ. Нѣтъ и подробныхъ свѣдѣній объ условіяхъ жизни на курортѣ.

Емаровскіе (тоже Ямаровскіе) желѣзистые источники—Забайкальской обл. Верхнеудинскаго ок., въ 464 вер. отъ окружнаго города, въ 327 в. отъ г. Троицкосавска. Источниковъ нѣсколько; изъ нихъ 3 употребляются внутрь.

1) При хроническихъ катаррахъ желудка и кишекъ. Природа какъ бы сложила къ одну воду всѣ тѣ лекарственныя средства, которыя въ высшей степени цѣлебно дѣйствуютъ противъ желудочно-кишечныхъ катарровъ. Воды эти обратили на себя вниманіе именно своимъ благотворнымъ дѣйствіемъ при этихъ болѣзняхъ. 2) При блѣдной немочи и малокровіи, особенно—если причину его составляетъ катарръ желудка. 3) На Ямаровскихъ водахъ поправляются больные, одержимые катарромъ легкихъ. Тутъ рядомъ съ источникомъ, безъ сомнѣнія, производитъ на больныхъ благопріятное вліяніе высокое положеніе мѣстности надъ уровнемъ моря и дѣйствіе чистаго горнаго воздуха, отличающагося своею легкостью, высокою влажностію и содержаніемъ въ большомъ количествѣ ароматныхъ смолистыхъ испареній, растущихъ на горахъ сосенъ, лиственницъ и кедровъ. 3) Ямаровскія воды могутъ быть полезными для страдающихъ хроническими катаррами мочеполовыхъ органовъ. 5) При различныхъ нервныхъ болѣзняхъ, находящихся, обыкновенно, въ тѣсной связи съ малокровіемъ. Во всѣхъ этихъ болѣзняхъ, основанныхъ на малокровіи, отъ употребленія желѣза замѣчается быстрое улучшеніе

Лечащіеся на водахъ встаютъ, большею частію, рано. Пьютъ воду въ большомъ количествѣ—часто до тридцати стакановъ въ день, безъ замѣтнаго вреда. Пьютъ воду въ промежуткахъ между принятіемъ пищи. При употребленіи воды аппетитъ вскорѣ возрастаетъ, такъ что количество потребляемой пищи удвоивается и даже утроивается. Какъ пищевареніе, такъ и питаніе возрастаютъ въ сильной степени. Больные пріобрѣтаютъ въ вѣсѣ отъ 6 до 12 ф. въ теченіе полутора или двухъ мѣсяцевъ. Вокругъ источниковъ выстроено до 25 домовъ со службами и примитивное ванное заведеніе съ черной ванной—баней (за ванну минеральной воды взимается 30 к.). Жизнь крайне дорога

въ виду дороговизны продуктовъ. Многое (посуду, овощи и проч.) надо брать съ собою.

Климатъ суровый, Ранніе морозы (во второй половинѣ августа); позднее лѣто (съ половины іюня). Ночей безъ инея за сезонъ не набирается даже на 4 недѣли.

Заркентскія или Самъ-Саранскія соляно-земельныя воды, Сыръ-дарьинской об., Ташкентскаго уѣзда, въ 55 в. къ ю.-в. отъ Ташкента, близь кишлака Заркентъ, на высотѣ 2200 ф. надъ уровнемъ моря.

Среди мѣстнаго населенія пользуются громадной славой.

Зюльзинскій (тоже Колтомойконскій) желѣзистый источникъ—Забайкальской обл. Нерчинскаго окр. въ селеніи Зюльзи, въ 80 в. отъ г. Нерчинска, на высотѣ 1557 ф. надъ уровнемъ моря. Источникъ весьма богатъ желѣзомъ и содержитъ на 1 литръ воды около 0,1275 grm. углекислой закиси желѣза.

Игнашинскія минеральныя воды—Амурской области, въ разстояніи 8 в. отъ ст. Игнашиной, по р. Амуру.

Дорога на воды—грунтовая, плоха, благодаря болотистой здѣсь мѣстности и плохимъ черезъ болота мостамъ. Самый источникъ въ видѣ ключей, вытекающихъ изъ подъ горы, въ разстояніи 70 саж. отъ нея, остается безъ всякаго за нимъ ухода, даже безъ навѣса надъ нимъ. Бассейнъ ключей, измѣняющихъ мѣста своего выхода, не болѣе 5 саж., мелокъ, ни разу ни кѣмъ не очищался; грунтъ бассейна ключей—илистый. Игнашинскіе минеральные ключи принадлежатъ игнашинскому станичному правленію, оставаясь безъ присмотра. Для пріѣзжающихъ на нихъ имѣется при ключахъ деревянный баракъ, въ которомъ 16 номеровъ, и, кромѣ того, два отдѣльныхъ домика, каждый въ 2 комнаты—все это для привилегированныхъ посѣтителей; для простонародья-же имѣется особый домъ. При всѣхъ этихъ постройкахъ существуетъ лишь одна ванна, построенная на частныя средства больныхъ; воду пьютъ и, кто можетъ, пользуются помянутой ванной.

Лѣчатся здѣсь, каждый по личному своему усмотрѣнію, отъ катарровъ желудка, отъ хроническихъ сыпей и отъ женскихъ болѣзней. Больные продовольствуются продуктами, доставляемыми изъ ст. Игнашиной.

Инголь—озеро—въ Ачинскомъ окр. Енисейской губ., почти на самой границѣ Томской губ. Дорога отъ Томска

къ Инголю идетъ черезъ г. Маріинскъ,—209 вер. по тракту, а отсюда далѣе—проселками черезъ с. Тисульское. Мѣстность кругомъ Инголя пустая и мало заселенная. Верстахъ въ 5—6 съ с.-з. расположена дер. Ивановка, жители которой доставляютъ провизію посѣтителямъ Инголя. На самомъ озерѣ имѣются постройки инородца Чевельдѣева. Постройки крайне примитивны и главной своей цѣли—служить помѣщеніемъ для больныхъ—не соотвѣтствуютъ вовсе. Купальни для больныхъ представляютъ собою на разстояніи 25—30 шаговъ отъ берега очень незамысловатые шатры изъ холста и рогожи.

Химическое изслѣдованіе грязи озера Инголь показало, что грязь эта по составу своему рѣзко отличается отъ всѣхъ, вообще, грязей, примѣняемыхъ съ терапевтической цѣлью и отмѣченныхъ до сихъ поръ въ медицинско-химической литературѣ. Лѣчебный сезонъ на Инголѣ продолжается съ начала іюня до сентября. Изъ болѣзней, которыя болѣе всего подходятъ къ климатическому, гидропатическому и бальнеотерапевтическому пользованію на Инголѣ, на первомъ планѣ надо поставить болѣзни, зависящія отъ общаго разстройства питанія, всякаго рода малокровія и худосочія. Очень пригоденъ Инголь въ случаяхъ трудной реконвалесценціи, маразма, общаго истощенія силъ, при англійской болѣзни и золотухѣ.

Иссыгатинскіе акратотермы—въ Семирѣченской обл., Токмакскаго уѣзда, въ 70 вер. отъ уѣзднаго города Пишпекъ. 9 большихъ и нѣсколько малыхъ источниковъ расположены на высотѣ 6000 ф. надъ уровнемъ моря, въ 20 в. отъ границы вѣчныхъ снѣговъ. Климатъ суровый. Купальный сезонъ длится только іюнь и іюль. Частые вѣтры, дожди и туманы. Температура источниковъ 49,6° Ц. и ниже. Источники славятся своей цѣлебностью и привлекаютъ огромное количество больныхъ киргизовъ, дунганъ, татаръ и русскихъ, но—плохо устроены. Пріѣзжающіе живутъ, главнымъ образомъ, въ юртахъ.

Но есть каменное зданіе, пожертвованное торговцами г. Пишпека мѣстному управленію общ. Краснаго Креста. За пользованіе въ немъ помѣщеніемъ взимается плата со всѣхъ безъ исключенія. Плата въ сутки слѣдующая: одинокій человѣкъ платитъ 30 коп.; семейный съ женою, дѣтьми и слугою—40 коп. Если по соглашенію между собою пожелаютъ помѣститься въ зданіи двое, трое и четверо одинокихъ, то они сообща платятъ 40 коп. въ сутки, затѣмъ—каждый лишній человѣкъ приплачиваетъ 10 коп. Въ занятіи помѣщенія соблюдается старшинство прибытія на воды, но больные привилегированныхъ сословій, какъ привыкшіе къ большимъ удобствамъ, имѣютъ предпочтеніе. Купающіеся въ ключахъ, неустроенныхъ и непокрытыхъ и проживающіе

въ своихъ юртахъ, палаткахъ и временно приспособленныхъ помѣщеніяхъ (тѣлегахъ, экипажахъ и проч.), платятъ за содержаніе въ чистотѣ ключей и поддержаніе на послѣднихъ порядка по 5 коп. въ сутки съ взрослаго человѣка. Ванны на закрытомъ ключѣ отдаются и особо отъ помѣщенія, съ платою по 15 коп. въ сутки съ взрослаго. Въ пользованіи этими ваннами соблюдается очередь: первыми на очереди должны быть лица, занимающія помѣщенія, а затѣмъ—уже могутъ купаться проживающіе въ своихъ временныхъ помѣщеніяхъ. Для купанья въ ваннахъ назначается одинъ часъ на человѣка, считая въ томъ числѣ одѣваніе и раздѣваніе. На купающихся съ дѣтьми прибавляется для раздѣванія ихъ 10 минутъ. Для больныхъ заразительною болѣзнію должно быть назначаемо отдѣльное отъ прочихъ время съ тѣмъ, чтобы послѣ того, какъ они перекупаются, ванны вывѣтривались и вода очищалась одинъ часъ.

Макавѣевскій минеральный источникъ—Забайкальской обл. Читинскаго окр., въ 57 в. отъ Читы, по Нерчинскому почтовому тракту, въ 11 в. отъ станицы Макавѣевой.

Макавѣевскими водами пользуются страдающіе катарромъ желудка и кишекъ, при мокнущихъ сыпяхъ и атоническихъ язвахъ и пр. Сезонъ продолжается съ половины мая по августъ. Для помѣщенія пріѣзжающихъ на воды больныхъ имѣются два домика-особняка и сарай, плохо сколоченный изъ плахъ, носящій названіе номеровъ. Номера съ самой жалкой меблировкой, но ходятъ сравнительно дорого, отъ 10—18 руб. въ мѣсяцъ. Уходъ за квартирой, мытье половъ и, вообще, удовлетвореніе всѣхъ хозяйственно-квартирныхъ потребностей лежитъ на самомъ квартирантѣ, который долженъ имѣть и свой замокъ, чтобы запирать баракъ на время своего отсутствія, и свой подсвѣчникъ со свѣчей, и свой стаканъ, и свою бутылку; словомъ—все необходимое надо привозить съ собой, хотя бы вы и разсчитывали жить на арендаторскомъ иждивеніи. Домъ, носящій громкое названіе «вокзала», служитъ квартирой для самого арендатора, а залъ въ немъ и три маленькихъ съ досчатыми стѣнами комнатки—временнымъ пріютомъ, при неимѣніи свободныхъ помѣщеній, для вновь прибывающихъ больныхъ. Чтобы обезпечить себя помѣщеніемъ въ первые мѣсяцы сезона, нужно заблаговременно снестись съ арендаторомъ и занять таковое раньше прибытія на мѣсто; иначе можетъ случиться, что впредь до освобожденія какого-либо номера, придется пріютится въ залѣ «вокзала»—на глазахъ у всѣхъ, а семейному—хоть уѣзжать назадъ, такъ какъ су-

ществующихъ помѣщеній въ разгарѣ сезона, въ маѣ и іюнѣ, не хватаетъ для всѣхъ проѣзжающихъ; если кому плата за нихъ не по карману—тѣ устраиваютъ вблизи источника шалаши изъ корья и проживаютъ въ нихъ. На водахъ имѣется и общій столъ отъ арендатора и двѣ кухни для желающихъ самимъ для себя готовить пищу. Семейные живутъ на водахъ, обыкновенно, собственнымъ хозяйствомъ. Припасы можно доставать у жителей ближайшаго селенія Макавѣева, почти каждый день до страды доставляющихъ на воды молоко, сметану, яйца, масло, куръ, печеный хлѣбъ и проч. Бутылка молока продается здѣсь отъ 5—8 коп., яйца отъ 1 р. до 1 р. 50 к. сотня; масло чухонское 40 к. фунтъ; курица 40—50 к.; хлѣбъ 3—4 к. фунтъ; говядина 8—9 к. фунтъ и проч.

Получающіе столъ отъ арендатора платятъ за обѣдъ изъ двухъ блюдъ, съ булкой къ чаю, 18 р. въ мѣсяцъ. За самоваръ каждый разъ платится отдѣльно 10 коп. За обѣдъ и ужинъ изъ одного блюда 30 р.; обѣдаютъ и ужинаютъ по своимъ номерамъ. Обѣдъ обильный, сытный и, пожалуй, довольно разнообразный. Но при этомъ уже не требуйте соблюденія какихъ-либо бальнео-діэтетическихъ правилъ; обѣдъ для всѣхъ одинъ и тотъ же, часто очень жирный и обильно приправленный пряностями, и къ нему черный хлѣбъ.

Малкинскія акратотермы—на Камчатскомъ полуостровѣ, у источниковъ р. Бѣлой. При источникахъ устроены помѣщенія для больныхъ. Температура источниковъ очень высока, достигая въ нѣкоторыхъ—до 86,9° Ц.

Начинскіе горячіе источники—Приморской обл., Петропавловскаго окр., недалеко отъ Охотскаго моря и въ 100 в. по тракту отъ Петропавловскаго порта. Температура источниковъ равна 80° Ц. Вся окружность сильно нагрѣвается ими, такъ что почва не замерзаетъ зимою.

Источники посѣщаются значительнымъ числомъ больныхъ. Устройства для нихъ нѣтъ, однако, почти никакого.

Нилово-пустынскія горячія воды (акратотермы)—въ Иркутской губ., въ Ниловой пустыни, въ 250 в. отъ Иркутска, принадлежатъ архіерейскому дому. Воды расположены на высотѣ 3000 ф. надъ уровнемъ моря и хотя посѣщаются больными, но устройства при нихъ нѣтъ никакого и врача не имѣется.

Рахмановскіе горячіе ключи (акратотермы)—находятся въ Бійскомъ окр., Томской губ., близъ китайской границы, въ 100 в. къ с.-в. отъ военнаго пограничнаго поста Котонъ-

Каракая. Надъ уровнемъ моря возвышаются на 5782 ф. Рахмановскіе ключи по своему составу должны быть отнесены къ индифферентнымъ термамъ, съ порядочнымъ количествомъ углекислоты. Ихъ можно сравнить съ источниками Gasteim Willbad, Абассъ-Туманъ и проч. Самая близкая къ ключамъ деревня—въ 65 вер. Больные, которыхъ бываетъ сравнительно много, помѣщаются въ юртахъ. Жизненныхъ продуктовъ, даже самыхъ необходимыхъ, достать не всегда возможно. Температура воды источниковъ достигаетъ до 40° R. Анализъ не произведенъ. По слухамъ вода Рахмановскихъ ключей прекрасно помогаетъ отъ золотухи.

Солоновка—самое популярное лечебное мѣсто въ Томской губерніи. Рѣчка Солоновка славится своими цѣлебными водами и грязями. Рѣчка, впадающая въ громадное озеро Кучукъ и очень незначительная по величинѣ (саж. около 400 длиною и сажени 3 шириною), находится въ обширной Кулундинской солончаковой степи, въ Барнаульскомъ округѣ. въ 600 в. отъ гор. Томска. Изъ Томска ѣдутъ на пароходѣ до с. Камень, отъ котораго до Солоновки приходится ѣхать верстъ 170 на лошадяхъ, по довольно сносной дорогѣ. Лошади всегда найдутся въ дер. Камень за недорогую плату. Окрестности Солоновки почти совершенно лишены всякой растительности: кругомъ одна песчаная степь. Ближайшій лѣсъ расположенъ въ 90 верст. Удобныхъ построекъ и приспособленій для леченія—никакихъ. Жить приходится въ юртахъ, которыя больные частію строятъ сами, частію берутъ на прокатъ у киргизовъ, кочевки которыхъ находятся верст. въ 7 отъ рѣчки. Нѣсколько далѣе, верстахъ въ 10, расположена небольшая русская деревушка, населенная, преимущественно, старообрядцами. Отсутствіе теплыхъ помѣщеній при измѣнчивости сибирскаго климата часто даетъ себя чувствовать: случаи простуды на водахъ не рѣдки... Содержаніе, вообще, недорого; но часто трудно бываетъ найти самые необходимые жизненные продукты. Отъ кочующихъ киргизовъ можно получать баранину, кумысъ; изъ деревни—хлѣбъ, молоко, масло, яйца и изрѣдка—мясо. Вода Солоновки, вслѣдствіе громаднаго содержанія солей, въ качествѣ питья не употребляется; прѣсную воду доставляютъ верстъ за 10 по 5 коп. за ведро. Но, не смотря на всѣ неудобства,

воды посѣщаются массою больныхъ, благодаря изумительно цѣлебнымъ ихъ свойствамъ. Бывали случаи, что застарѣлые ревматизмы, не поддававшіеся самому серьезному лѣченію, исцѣлялись въ нѣсколько недѣль при пользованіи Солоновскими водами и грязями. По отзыву Томской врачебной управы, воды и грязи р. Солоновки принадлежатъ къ разряду сѣрнистыхъ, горькосоленыхъ водъ и съ пользою могутъ примѣняться при ревматизмахъ, сифилисѣ, золотухѣ, хроническомъ отравленіи кислотами, подагрѣ и различныхъ накожныхъ болѣзняхъ.

Температура воды въ Солоновкѣ, имѣющая на поверхности 18°, съ углубленіемъ поднимается до 30°—32° R.

Тагарское горько-соленое озеро, съ содержаніемъ желѣза;—Енисейской губ., Минусинскаго окр., въ 14 вер. отъ гор. Минусинска.

Тагарскія воды рекомендуются врачами, главнымъ образомъ, отъ ревматизмовъ и застарѣлыхъ катарровъ желудка. Но и по мимо всякаго цѣлебнаго свойства, мѣстность у Тагарскаго озера представляется вполнѣ гигіеническою дачею на лѣто. Пароходное сообщеніе Минусинска съ Красноярскомъ доставляетъ большія удобства проѣзжающимъ. Въ послѣднее время при озерѣ построено новое зданіе, раздѣленное на нѣсколько вполнѣ изолированныхъ и прилично меблированныхъ комнатъ, заключаетъ въ себѣ еще нѣсколько общихъ комнатъ съ буфетомъ и билліардомъ и кончается громаднымъ заломъ—террасою, находящуюся на самомъ берегу богатаго и *чудотворнаго* (какъ называютъ крестьяне) озера. Съ терасы открывается живописный видъ на противуположный берегъ озера. Поминутно по озеру несутся разнообразныхъ конструкцій лодки и ялики съ вѣчно довольными своимъ „бариномъ“рабочими арендатора. Густой сосновый лѣсъ, расположенный на гористой мѣстности, представляетъ превосходное мѣсто для прогулокъ больныхъ; по сторонамъ красуются необъятныя пашни, луга, лощины, горки, утесы и виднѣются стада овецъ, рогатаго скота и табуны лошадей. На озерѣ, въ различныхъ пунктахъ, устроены купальни, какъ для купанья такъ и для натиранія грязью со дна озера. По желанію больнаго и по рецепту доктора, приготовляются теплыя ванны, и

это обходится очень не дорого. Тутъ же устроено кумысное заведеніе; бутылка кумыса стоитъ 15—20 коп.

Кромѣ уже упомянутаго зданія, выстроено еще нѣсколько меньщихъ съ отдѣльными комнатами, вполнѣ уютными, теплыми, свѣтлыми и пригодными для зимняго времени. Цѣны за отдѣльную комнату съ мебелью, самоваромъ и вѣжливою прислугою невысокія—для одной персоны 15 руб., та же комната для двоихъ (вполнѣ достаточная) 20 р. и двѣ комнаты для семейныхъ, или одна двойнаго размѣра 25 руб.

Туркинскія акратотермы—Забайкальской области, Баргузинскаго округа*), на юго-восточномъ берегу Байкала, по сосѣдству съ селеніемъ Горячинскимъ.

Д—ръ Кучинскій относитъ Туркинскія воды къ числу химически индифферентныхъ теплыхъ источниковъ, дѣйствующихъ не составными частями заключающихся въ нихъ химическихъ соединеній, а лишь—температурой.

Въ частности ванны Туркинскихъ источниковъ назначаются: 1) При хроническомъ ревматизмѣ и подагрѣ; въ мышечномъ ревматизмѣ хорошо помогаютъ теплыя и даже термически индифферентныя ванны; при суставномъ ревматизмѣ и подагрѣ требуются уже ванны горячія. 2) Употребленіемъ теплыхъ и горячихъ ваннъ достигается всасываніе самыхъ разнообразныхъ по происхожденію и локализаціи воспалительныхъ продуктовъ: при плевритѣ, параметритѣ и перметритѣ, перетифлитѣ, при хроническихъ страданіяхъ железъ и надкостницы. 3) Цѣлебные результаты достигаются при леченіи сифилиса, ртутнаго и свинцоваго отравленія, что находитъ себѣ объясненіе въ усиленіи обмѣна веществъ, вызываемаго дѣйствіемъ теплой и горячей воды. 4) Успѣшное примѣненіе находятъ себѣ индефферентныя термы при различныхъ страданіяхъ нервной системы. Термически индифферентными и теплыми ваннами лечатся: истерія, ипохондрія, всѣ виды нейрастеній, безсонница, различныя гиперестезіи невральгіи, спазмы, судорожныя сведенія членовъ. Теплыми и горячими ваннами лечатся: анестезіи, параличи, ревматическаго и подагрическаго происхожденія, параличи, остающіеся послѣ воспаленія мозговыхъ оболочекъ, послѣ травмы и проч. 5) Ваннами химически индифферентныхъ источниковъ лечатся также нѣкоторыя хроничскія болѣзни кожи, особенно—атоническія язвы. При Туркинскихъ водахъ уже давно устроена больница, и имѣетъ мѣстопребываніе врачъ.

Частныя помѣщенія на Туркинскихъ водахъ крайне ограничены: всего одинъ корпусъ о 9 номерахъ и при немъ всего на всего 4 ванны. Количество—крайне недостаточное при большомъ скопленіи лечащихся. Для больныхъ, пользующихся въ больницѣ, имѣются двѣ отдѣльныя ванны. По недостатку помѣщенія на водахъ больные помѣщаются на квартирахъ, среди крестьянъ, въ сосѣднемъ съ водами

*) *Баргузинъ* окр. городъ,—основанъ въ 1648 г. Жителей болѣе 1,600, 2 училища, 1 церковь.

селеніи Горячинскомъ (36 дворовъ), что не совсѣмъ удобно во многихъ отношеніяхъ, особенно—если между таковыми больными будутъ сифилитики, а, вѣдь, таковые составляютъ едва-ли не преобладающій элементъ среди больныхъ пользующихся Туркинскими водами.

Устьянцевское соляное цѣлебное озеро—въ Каинскомъ округѣ, Томской губерніи, въ 600 в. отъ Томска и въ 30 в., по невозможной проселочной дорогѣ, отъ г. Каинска. Въ ½ вер. отъ озера расположно с. Устьянцевское, гдѣ, обыкновенно, больные и находятъ помѣщеніе и гдѣ есть единственная кровать. Содержаніе весьма дешево. Ближайшая резиденція врача находится въ Каинскѣ.

Вода въ озерѣ молочнаго цвѣта; на вкусъ—солено-щелочная. Оказываетъ весьма благопріятное дѣйствіе на больныхъ золотухою и накожными болѣзнями.

Нѣсколько сѣвернѣе Устьянцевскаго, верстахъ въ 15 отъ села Карачинскаго, отстоящаго въ 12 верстахъ отъ ст. Покровской Томско-Тюменскаго тракта, лежитъ озеро Карачинское (или Татарское). Отъ Томска до озера будетъ почтоваго тракта 609½ верстъ и по проселочной дорогѣ около 27 в. Въ 4—5 верстахъ отъ озера имѣется татарская деревня Тормакульская. Озеро лежитъ въ открытой и сухой мѣстности. Болотъ нѣтъ, но кругомъ нѣсколько прѣсныхъ озеръ. Наибольшая глубина озера не превышаетъ человѣческаго роста. Вода свѣтлая, прозрачная, горько-соленая, внутреннее употребленіе производитъ поносъ. На днѣ озера илъ глубиною въ 2—3 четверти, который имѣетъ сѣрнистый запахъ. Рыбы нѣтъ. По берегамъ ключи съ горько соленой водой.

Для купанья устроены парусинныя купальни и одна досчатая. Для житья больныхъ есть нѣсколько бараковъ, въ которыхъ 20 номеровъ. Цѣна за каждый номеръ съ мебелью, дровами и водой отъ 6 до 15 рублей въ мѣсяцъ. При баракахъ имѣются два помѣщенія для горячихъ ваннъ, баня, кухня и лавочка съ необходимыми предметами. Обѣдъ и ужинъ вмѣстѣ отъ 30 до 50 к. Отъ татаръ можно имѣть кумысъ, ведро котораго стоитъ около 2 руб. Воду для питья берутъ изъ прѣснаго озера Яткуль, отстоящаго отъ Карачинскаго саженяхъ въ 200. На берегу озера небольшая березовая рощица съ расчищенными дорожками, но боль-

шаго лѣса нѣтъ. Для верховой ѣзды арендаторомъ содержатся лошади, также лодки. Плата 20 к. въ часъ. Ближайшій телеграфный, почтовый и фельдшерскій пунктъ въ селѣ Спасскомъ, врачебный—въ Каинскѣ.

Вода Карачинскаго озера, по присутствію ила и по своей значительной концентраціи, болѣе всего годится для наружнаго употребленія и леченіе можетъ дать *приблизительно* тѣже результаты, что и леченіе, напр., на лиманахъ близь Одессы.

Хазретъ-Аюбскіе соляные и известковые горячіе источники—Ферганской обл. Андижанскаго уѣзда, въ Кугартскихъ горахъ, на возвышенности Аюбъ-Тау (гора „Іова"), на высотѣ 3850 фут. надъ уровнемъ моря, въ 450 верст. отъ Ташкента. Всѣхъ источниковъ около 10. Одинъ изъ нихъ представляетъ магометанскую святыню и употребляется исключительно туземными, а два другихъ—раздѣланы для русскихъ мѣстныхъ войскъ и служатъ также пріѣзжей русской публикѣ.

При источникѣ № 4 построена купальня; при источникѣ № 6—отдѣльныя ванны. Для частныхъ больныхъ выстроенъ баракъ. Пища для воинскихъ чиновъ съ котла весьма удовлетворительна; частные же больные въ этомъ отношеніи не обезпечены и должны довольствоваться чѣмъ придется.

Широ—горько-щелочное озеро, можетъ быть—единственное въ Россіи съ содержаніемъ мышьяка, въ Енисейской губ. Минусинскаго окр. Ѣхать на него изъ Красноярска, Енисейска, и Минусинска по р. Енисею до с. Батеневскаго. Изъ Батенев.—на лошадяхъ до Широ 50—60 вер.

Каменистая и гористая степь, съ незначительными оазисами по берегамъ рѣчекъ, текущихъ въ Енисей. Озеро почти круглой формы въ 6—7 верстъ, въ діаметрѣ; глубина въ точности не опредѣлена. Пока на берегу озера устроены только юрты для помѣщенія больныхъ, съѣзжающихся сюда въ числѣ около 250 чел.: есть нѣсколько ваннъ. Воду назначаютъ и внутрь, какъ drasticum. Общество енисейскихъ врачей озабочено устройствомъ на Широ хорошо поставленной бальнеологической станціи.

Лѣченіе на Широ показуется:

1) При малокровіи (въ нѣкоторыхъ случаяхъ).

) Блѣдной немочи (торпидная форма).
2
4) Золотухѣ и англійской болѣзни.
4) Хроническомъ ревматизмѣ.
5) Сифилисѣ въ третичныхъ формахъ.
6) При хроническомъ катаррѣ желудка и кишекъ.
7) При хроническомъ катаррѣ дыхательныхъ органовъ.
8) При хроническихъ катаррахъ женской половой сферы.
9) При воспаленіи яичниковъ, матки, околоматочной клѣтчатки и маточныхъ связокъ, при переходѣ въ хроническую форму.
10) Аномаліяхъ менструацій.
11) Общемъ ожирѣніи.
12) При хроническихъ накожныхъ сыпяхъ.
13) При нервныхъ болѣзняхъ: мозговое преутомленіе, импотенція, невральгія и проч.
14) При венозныхъ стазахъ въ системѣ воротной вены и нижней полой.

Противупоказуется леченіе на Широ или, по крайней мѣрѣ, требуется осторожность и ослабленіе дѣйствія водъ путемъ ваннъ: при болѣзняхъ сердца, наклонности къ внутреннимъ кровотеченіямъ, сильной слабости, значительномъ исхуданіи и малокровіи, при болѣзняхъ легкихъ, при болѣзняхъ почекъ. Особенно нужно быть осторожнымъ по отношенію къ дѣтямъ и старикамъ. Подробности объ оз. Широ въ прекрасной книгѣ врача В. М. Крутовскаго „Озеро Широ", изд. 2, Томскъ, типолитографія Макушина, 1896 г., также есть и другіе труды о немъ—какъ И. Савенкова, Красноярскъ 1890 г., типографія Кудрявцева.

Шурская сѣрнистая вода—въ Туркестанскомъ генералъ-губернаторствѣ, Самаркандской области, Ката-Курганскаго уѣзда, въ 16 вер. къ югу отъ уѣзднаго города, въ м. Шуръ. Никакихъ приспособленій для леченія нѣтъ. Туземцы вырываютъ въ землѣ обыковенныя ямы въ 1/2 ар. глубины и, пропустивъ туда воду изъ источника, принимаютъ эти импровизированныя ванны. Время сидѣнія въ ваннѣ—до 2 часовъ. Курсъ леченія, обыкновенно, состоитъ только изъ двухъ сеансовъ. Ничего похожаго на жилье здѣсь нѣтъ.

II.

Обь-Енисейскій каналъ.

Обь-Енисейскій водный путь, въ связи съ Ангарой, къ урегулированію которой уже приступлено, составляетъ звено непрерывнаго воднаго пути, протяженіемъ около 5700 верстъ.

Къ постройкѣ этого пути приступлено было въ 1883 г. и истрачено до сихъ поръ около 2700000 р. Обь-Енисейская система соединяетъ рѣки *Обь* и *Енисей* посредствомъ притоковъ и канала протяженіемъ 7 в. 46 с.

Въ составъ ея входятъ рѣки Обскаго бассейна: *Кеть*, *Озерная*, *Ломоватая*, *Язевая* и озеро *Большое*, служащее водораздѣльнымъ бьефомъ и хранилищемъ воды. Изъ озера проведенъ каналъ, соединяющій его съ р. *Малымъ Касомъ*, который впадаетъ въ р. Большой Касъ, притокъ р. Енисея.

Въ настоящее время Обь-Енисейскій водный путь представляется въ слѣдующемъ видѣ. Рѣка Кеть, протяженіемъ около 700 в., вполнѣ судоходна въ естественномъ состояніи. Рѣка Озерная (12 в.) судоходна большую часть лѣта и только въ самую малую воду образуется нѣсколько перекатовъ глубиною не менѣе четырехъ четвертей. Путемъ расчистки и суженій есть возможность достигнуть углубленія, такъ что особыхъ затрудненій для судоходства она не представитъ. Далѣе слѣдуетъ—шлюзованная часть системы. Всѣхъ шлюзовъ на протяженіи около 100 верстъ—12, причемъ первые четыре длиною 14 саж., остальные 22 с. и болѣе. Вся шлюзованная часть вполнѣ закончена; по ней могутъ безпрепятственно передвигаться въ продолженіи цѣлаго лѣта суда, длиною до 14 с., шириною $3^1/_2$, съ осадкою до 5, 6 четвертей.

Никакихъ сползаній и выпучиваній грунта въ каналѣ и перекопахъ *не замѣчается*; гидротехническія сооруженія, не смотря на давность постройки нѣкоторыхъ изъ нихъ, находятся въ совершенно удовлетворительномъ состояніи. Система вполнѣ обезпечена запасами воды изъ раздѣльнаго бьефа; площадь озера Большаго при меженномъ горизонтѣ равна 1.530.000 кв. саж. и запасъ воды соотвѣтствуетъ объему въ 460.000 куб. саж.

За послѣднимъ двукамернымъ шлюзомъ на р. М. Касу, остается еще 35 верстъ той-же рѣки, хотя и расчищенной отъ карчей и съ вырубленными берегами, но недостаточно глубокою въ малую воду. Эта часть съ р. Большимъ Касомъ, протяженіемъ 198 верстъ, и представляетъ въ настоящее время главное препятствіе для безпрепятственнаго во время малыхъ водъ судоходства вышеозначеннаго типа судовъ. Для окончательнаго приведенія пути въ судоходное со-

стояніе необходимо путемъ шлюзованія ирегуляціонныхъ работъ довести указанныя части рѣкъ въ полное соотвѣтствіе со шлюзованной, оконченной уже частью пути.

Не смотря на нѣкоторыя затрудненія,—въ настоящее время, особенно весной, система могла бы служить дешевымъ путемъ для перевозки многихъ грузовъ; тѣмъ не менѣе, до сихъ поръ сдѣлано очень мало попытокъ со стороны частныхъ предпринимателей. Причиною малой популярности пути служитъ, главнымъ образомъ, незнакомство съ положеніемъ пути, отдаленность его отъ главныхъ пунктовъ (*Томска и Енисейска*), медленность постройки, которая отчасти породила къ нему недовѣріе торговаго мира, и, пожалуй, нѣкоторое несоотвѣтствіе его пропускной способности съ сосѣдними большими рѣками—Обью и Енисеемъ. Путь былъ бы идеаленъ, если бы было прямое безъ перегрузокъ сообщеніе на однихъ и тѣхъ же судахъ изъ р. Оби въ Енисей и обратно. При настоящихъ условіяхъ пути, для начала перевозокъ безусловно необходима казенная эксплоатація, такъ какъ для этого надо заводить вновь весь инвентарь пароходной тяги, спеціально приспособленный и годный только для этого пути, и поэтому разсчитывать на частную инициативу въ этомъ дѣлѣ трудно. До сихъ поръ перевезено по Обь-Енисейскому пути около 50,000 п. груза (не считая казеннаго—на потребности самой системы), перевезено также нѣсколько паровыхъ судовъ. При чемъ всѣ перевозки носятъ характеръ болѣе *случайный*; такъ какъ путь въ настоящемъ его положеніи нельзя считать вполнѣ удовлетворяющимъ предъявляемымъ къ нему требованіямъ, и дѣло эксплоатаціи совершенно не организовано.

III.

О судоустройствѣ и судопроизводствѣ въ Сибири, Степныхъ областяхъ и Туркестанскомъ краѣ.

Подробныя свѣдѣнія о судоустройствѣ и судопроизводствѣ въ Сибири, Степныхъ областяхъ и Туркестанскомъ краѣ были даны нами въ „Путеводителѣ“ 1-го изданія. Въ

1896 г. обнародованъ Высочайшій рескриптъ на имя Министра юстиціи статсъ-секретаря Н. В. Муравьева о преобразованіи въ губерніяхъ и областяхъ Сибири судебныхъ установленій на основаніи судебныхъ уставовъ Императора Александра II и Высочайше утверждено (13 мая 1896 г.), мнѣніе Государственнаго Совѣта о примѣненіи судебныхъ уставовъ къ губерніямъ и областямъ Сибири. По силѣ этого новаго закона, въ Сибири съ іюля 1897 г. вводятся мировые судьи и учреждаются окружные суды и судебная палата (въ г. Иркутскѣ). Высшей инстанціей будутъ—кассаціонные департаменты Правительствующаго Сената (въ Петербургѣ). Участковые и добавочные мировые судьи назначаются Министромъ юстиціи, равно и почетные. Въ Туруханскомъ краѣ (Енисейск. губ.), Верхоянскомъ, Колымскомъ (Якутской обл.), Анадырскомъ, Петропавловскомъ, Гижигинскомъ и Охотскомъ окр. (Приморской обл.), а также на Командорскихъ островахъ, исполненіе обязанностей мировыхъ судей, а равно нотаріусовъ, возлагаются на начальниковъ мѣстной полиціи, или чиновниковъ полиціи, назначаемыхъ по соглашенію губернатора съ прокуроромъ окружнаго суда. Обязанности участковыхъ судебныхъ слѣдователей тоже возлагаются на мировыхъ судей, хотя при окружныхъ судахъ и будутъ состоять особые судебные слѣдователи, приступающіе къ производству слѣдствій по предложеніямъ лицъ прокурорскаго надзора и по собственному усмотрѣнію, когда застигнутъ совершающееся или только что совершившее преступленіе. Обязанности съѣзда мировыхъ судей возлагаются на окружные суды. Вѣдомству мировыхъ судебныхъ установленій по гражданскимъ дѣламъ не подлежатъ:

а) иски, сопряженные съ интересомъ казенныхъ управленій, за исключеніемъ исковъ о возстановленіи нарушеннаго владѣнія, равно исковъ на сумму не свыше *двухъ тысячъ* руб.,—о вознагражденіи за потравы и, вообще, поврежденія въ дачахъ вѣдомства Министерствъ Императорскаго Двора и Удѣловъ, а также Земледѣлія и Государственныхъ Имуществъ или другихъ учрежденій, пользующихся на судѣ правами казны, и б) иски между сельскими обывателями, а также между инородцами, подлежащіе вѣдомству ихъ собственныхъ сословныхъ судовъ, развѣ на предоставленіе иска разбору мирового судьи послѣдуетъ взаимное между истцомъ и отвѣтчикомъ соглашеніе. Возникающіе между инородцами иски: а) основанные на актахъ, совершенныхъ при участіи подлежащихъ властей по общимъ законамъ Имперіи, и б) предъ-

являемые инородцами къ своимъ единоплеменникамъ, проживающимъ въ предѣлахъ русскихъ поселеній, подлежатъ вѣдѣнію мировыхъ или общихъ судебныхъ установленій, по принадлежности. Лица, не принадлежащія къ инородческому состоянію, по исковымъ дѣламъ съ инородцами, а равно инородцы, имѣющіе различные сословные суды, по дѣламъ между собою, могутъ, если на то состоится соглашеніе истца и отвѣтчика, обращаться къ инородческому суду. Въ такомъ случаѣ истецъ лишается права начать искъ по этому же дѣлу у мироваго судьи или въ окружномъ судѣ. Въ упрощенномъ порядкѣ судопроизводства вѣдомству мироваго судьи подлежатъ взысканія на всякую сумму по правиламъ, изложеннымъ въ статьяхъ 80^{1}, 365^{1}—365^{4} и 365^{7}—365^{24} Устава Гражд. При обращеніи дѣла къ производству въ общемъ порядкѣ, мировые судьи руководствуются, сообразно цѣнѣ иска, пунктомъ 3 статьи 80^{1} и статьею 365^{21} того же устава; но взысканія на сумму свыше *двухъ тысячъ* рублей, предъявляемыя къ нѣсколькимъ отвѣтчикамъ, живущимъ въ разныхъ мировыхъ участкахъ губерніи или области, подлежатъ, въ упрощенномъ порядкѣ, вѣдомству окружнаго суда по правиламъ, изложеннымъ въ статьяхъ 365^{1}—365^{5} и 365^{7}—365^{24} „Устава Гражд. Суд.“. Иски, возникающіе изъ договоровъ о личномъ наймѣ и не превышающіе подсудности мировыхъ судей, могутъ быть предъявляемы мѣстному, по исполненію договора, мировому судьѣ.

Жалобы на рѣшенія мировыхъ судей приносятся окружному суду а на рѣшеніе послѣдняго—судебной палатѣ. По дѣламъ, подсуднымъ общимъ судебнымъ мѣстамъ, сторонамъ, проживающимъ далѣе *двухсотъ* верстъ отъ мѣста нахожденія суда, предоставляется просить судъ объ извѣщеніи ихъ о времени разбирательства дѣла и о сообщеніи имъ копій состязательныхъ бумагъ, поданныхъ противною стороною, прошеній третьихъ лицъ, рѣшенія или опредѣленія, а равно исполнительнаго листа, по дѣйствительному, указанному ими, мѣсту ихъ пребыванія. Бумаги эти вручаются сторонамъ, съ соблюденіемъ правилъ, изложенныхъ въ статьяхъ 282—289 „Устава Гр. Суд.“.

Свидѣтели могутъ просить о допросѣ ихъ въ мѣстѣ ихъ жительства, если они живутъ на разстояніи далѣе *двухсотъ* верстъ отъ мѣста, въ которомъ они вызываются (по угол. дѣламъ также свидѣтели, живущіе далѣе 200 в. отъ мѣста суда, приводятся къ присягѣ при слѣдствіи). Установленному въ статьяхъ 91 и 383 сего устава денежному штрафу за неявку въ судъ, безъ уважительныхъ причинъ, свидѣтели подвергаются, если они живутъ въ томъ мѣстѣ, въ которомъ открывается засѣданіе суда, или на разстояніи ближе *двухсотъ* верстъ отъ этого мѣста. Жалобы на неправильное исполненіе рѣшенія и всѣ споры по исполненію, за исключеніемъ касающихся толкованій рѣшенія, подлежатъ разсмотрѣнію того мироваго судьи, въ участкѣ коего исполненіе производится.

По уголовнымъ дѣламъ изъ вѣдомства мировыхъ установленій изъемлются:

а) Всѣ дѣла по преступленіямъ и проступкамъ, подвергающимъ лишенію или ограниченію правъ, б) объ оскорбленіи чиновниковъ при исполненіи ими обязанностей службы, часовыхъ и военнаго караула,

в) о несчастіяхъ на желѣзн. дорогахъ, происшедшихъ отъ неосторожности и небрежности водителей поѣздовъ и лицъ, наблюдающихъ за дорогами, г) о проступкахъ и преступленіяхъ, за кои въ законѣ положены взысканія свыше 600 р. или въ сложности съ гражданскимъ искомъ о вознагражденіи за вредъ и убытки, превышающіе 2000 р., и д) всѣ дѣла, по которымъ наказаніе сопряжено съ запрещеніемъ производить торговлю или промыселъ, или съ закрытіемъ торговаго либо промышленнаго заведенія.

Изъ вѣдомства мировыхъ и общихъ судебныхъ установленій изъемлются дѣла о преступленіяхъ и проступкахъ сибирскихъ кочевыхъ и бродячихъ инородцевъ, по коимъ они подлежатъ отвѣтственности передъ ихъ собственными судами. Дѣла о бродягахъ, наказуемыхъ по правиламъ, въ статьѣ 452 устава о ссыльныхъ изложеннымъ, подлежатъ вѣдомству мировыхъ судей и исполняющихъ ихъ обязанности чиновъ полиціи. Вѣдомству окружныхъ судовъ подлежатъ всѣ дѣла о ссыльно-каторжныхъ и ссыльно-поселенцахъ, учинившихъ преступленіе и проступки, за которые, по общимъ уголовнымъ законамъ, налагаются наказанія, превосходящія заключеніе въ тюрьму съ лишеніемъ всѣхъ особенно лично и по состоянію присвоенныхъ правъ и преимуществъ.

По дѣламъ о преступныхъ дѣяніяхъ, за которыя въ законѣ опредѣлены наказанія, соединенныя съ лишеніемъ или ограниченіемъ правъ состоянія, подсудимые, состоящіе на свободѣ, если проживаютъ не долѣе *двухсотъ* верстъ отъ мѣста засѣданія суда, обязаны явиться въ окружный судъ лично, хотя бы имѣли избранныхъ ими самими или назначенныхъ имъ защитниковъ. Изъ сего правила исключаются тѣ случаи, когда по дѣламъ о преступныхъ дѣяніяхъ, наказанія за кои не влекутъ за собою лишенія всѣхъ правъ состоянія, судъ, по обстоятельствамъ дѣла, признаетъ личное присутствіе подсудимыхъ необязательнымъ, о чемъ должно быть упомянуто въ призывной повѣсткѣ. Въ семъ случаѣ подсудимому, если онъ неизбралъ себѣ защитника, послѣдній долженъ быть назначенъ предсѣдателемъ суда даже безъ его просьбы.

Неявка на судъ частнаго обвинителя и гражданскаго истца, жительствующаго далѣе 200 в. отъ мѣста нахожденія суда, не признается отреченіемъ отъ обвиненія, или иска.

Исполненіе рѣшеній и порученій мировыхъ и общихъ судебныхъ установленій, а равно врученіе бумагъ и повѣстокъ тяжущимся, возлагаются въ городахъ: Тобольскѣ, Тюмени, Томскѣ, Красноярскѣ, Иркутскѣ, Читѣ, Благовѣщенскѣ и Владивостокѣ—на судебныхъ приставовъ, а въ остальныхъ мѣстностяхъ—на чиновъ общей полиціи, кромѣ начальниковъ городскихъ и окружныхъ полицій и ихъ помощниковъ. Производство этихъ исполнительныхъ дѣйствій поручается предсѣдателями судебныхъ мѣстъ и мировыми судьями означеннымъ чинамъ полиціи непосредственно. Тѣ же обязанности, за исключеніемъ случаевъ, когда

для исполненія рѣшенія требуется продажа недвижимаго имущества, могутъ быть возлагаемы и на волостныя, сельскія и инородческія начальства.

Залога съ судебнаго пристава не требуется. Судебные пристава за свои дѣйствія получаютъ вознагражденія по таксѣ, приложенной къ 581 ст. (при исполн. порученій и рѣшеній миров. установ.) и прилож. къ примѣч. 313 ст. (по дѣламъ, подвѣдомымъ общ. судеб. устан.) „Учр. суд. уст.“. Тоже вознагражденіе получаютъ и чины полиціи, исполняющіе обязанности, возлагаемыя на пристава.

Лица прокурорскаго надзора пользуются всѣми функціями власти, присвоенными имъ Судебными уставами Императора Александра II.

Для завѣдыванія дѣлами объ опекахъ и попечительствахъ въ губерніяхъ и областяхъ Сибири состоятъ губернскія и областныя по опекунскимъ дѣламъ присутствія. Присутствія эти исполняютъ обязанности дворянскихъ опекъ, а также городскихъ сиротскихъ судовъ, гдѣ сихъ послѣднихъ не существуетъ.

Присутствія составляются подъ предсѣдательствомъ одного изъ членовъ мѣстнаго окружнаго суда, по избранію общаго собранія отдѣленій суда, изъ участковаго или почетнаго мироваго судьи, по избранію того же собранія, и члена, по назначенію губернатора. Дѣлопроизводство присутствій сосредоточивается въ канцеляріяхъ подлежащихъ окружныхъ судовъ.

Исковыя дѣла кочевыхъ и бродячихъ инородцевъ Сибири начинаются въ окружныхъ судахъ, не прежде, какъ по неудовольствіямъ на рѣшенія во всѣхъ степеняхъ словесной расправы. Дѣла эти производятся въ окружныхъ судахъ, съ соблюденіемъ правилъ, постановленныхъ въ законахъ о судопроизводствѣ гражданскомъ (св. зак., т. XVI ч. 2., изд. 1892 г.). Рѣшенія окружныхъ судовъ по симъ дѣламъ признаются окончательными и обжалованію не подлежатъ.

Учреждаются младшіе и старшіе нотаріусы на основаніяхъ, изложенныхъ въ „Полож. о Нот. части“ (Т. XVI. ч. I., изд. 1892 г.) Также институтъ присяжныхъ и частныхъ повѣренныхъ. Уголовныя дѣла, подсудныя общимъ судебнымъ учрежденіямъ, рѣшаются коронным судомъ, но безъ участія присяжныхъ засѣдателей. Гдѣ нѣтъ нотаріусовъ—обязанности ихъ исполняютъ мѣстные участковые миров. судьи, а тамъ, гдѣ не будутъ введены и миров. судьи, чины полиціи.

1 іюня 1895 г. послѣдовало также обнародованіе Высочайше утвержденнаго мнѣнія Государственнаго совѣта о преобразованіи губернскихъ установленій вѣдомства Министерства Внутреннихъ Дѣлъ въ губерніяхъ Тобольской, Томской, Енисейской и Иркутской. По силѣ этого закона, существовавшіе въ этихъ губерніяхъ Губернскіе совѣты, Губернскія Правленія, Врачебныя управы и Приказы

общественнаго призрѣнія преобразованы и учреждены *Губернскія Управленія*, состоящія изъ губернаторовъ, общаго присутствія и канцеляріи. Общія присутствія составляются, подъ предсѣдательствомъ губернатора, изъ вице-губернатора (предсѣдатели губернскихъ правленій переименованы въ вице-губернаторовъ), управляющаго казенной палатой, управляющаго государственными имуществами (въ губер. Тобольской и Томской), предсѣдателя губернскаго суда, губернскаго прокурора*), совѣтниковъ, губернскаго тюремнаго инспектора, помощника его (съ правомъ совѣщательнаго голоса), губернскихъ—врачебнаго инспектора, ветеринара, инженера и архитектора (съ правомъ совѣщательнаго голоса). Вице-губернаторы участвуютъ въ засѣданіяхъ Об. Пр. по всѣмъ дѣламъ; остальные только по дѣламъ, касающимся ихъ вѣдомствъ. По дѣламъ крестьянскимъ, переселенческимъ и воинской повинности (по послѣднимъ—и воинскіе начальники) участвуютъ также непремѣнные члены по крестьянскимъ дѣламъ. По дѣламъ о составленіи расходныхъ смѣтъ для сформированія ополченій, управленій, штабовъ, а равно приходо-расходныхъ смѣтъ на содержаніе заведеній Приказа общ. призрѣнія и при производствѣ торговъ на подряды и поставки для нихъ—управляющіе контрольными палатами. По дѣламъ городскаго обществ. управленія и земскихъ повин.—городскіе головы, а по первымъ—еще гласные, по выбору думъ.

IV.

Во время печатанія „Путеводителя“ произошли измѣненія, касающіяся желѣзно-дорожныхъ сообщеній въ Сибири. Такъ, плата за проѣздъ на линіи **Западно-Сибирской жел. дороги** подчинена общему тарифу, таблицы котораго помѣщены на 92—97 стр. отдѣла „желѣзнодорожн. сообщ. Сибири“; открылось почтово-товарное пассажирское движеніе по линіи **Обь-Красноярскъ** и по вѣтви къ Томску. На **Южно-Уссурійской** жел. дорогѣ ходятъ вагоны I-го и

*) По всѣмъ дѣламъ, кромѣ указанныхъ въ 510 „Общ. Губ. учр.“ (т. II ч. I).

II-го кл. Приводимъ таблицы цѣнъ отъ Челябинска до Кривощекова, отъ Оби до Красноярска и отъ Владивостока до Имана, съ показаніемъ всѣхъ промежуточныхъ станцій:

Отъ Челябинска до Кривощекова. Станц.	Тарифн. раз. отъ Челябинс.	**Плата за проѣздъ вмѣстѣ съ госуд. сборомъ.** КЛАССЫ. I. р.	I. к.	II. р.	II. к.	III. р.	III. к.	IV. р.	IV. к.	**Плата за провозъ багажа.** 10 ф. по билету I, II и III кл. коп.	1 пуда по бил IV кл. коп.
Челябинскъ	—	—	—	—	—	—	—	—	—	—	—
Черняевская . . .	41	1	48	—	89	—	59	—	31	2,36	3,42
Чумлякъ	33	3	—	1	80	1	20	—	62	4,77	6,92
Шумиха	117	4	20	2	52	1	68	—	88	6,73	9,75
Мишкино	156	5	60	3	36	2	24	1	17	8,97	13,00
Юргамышъ (раз.) .	188	—	—	—	—	—	—	—	—	—	—
Зырянка	206	6	78	4	07	2	71	1	55	11,85	16,67
Курганъ	241	7	58	4	55	3	03	1	81	13,86	18,08
Варгаши	276	8	35	5	01	3	34	2	07	15,87	20,70
Лебяжья	318	9	50	5	70	3	80	2	39	17,25	23,35
Макушино	363	10	50	6	30	4	20	2	72	20,25	27,23
Пѣтухово	407	11	50	6	90	4	60	3	05	23,25	30,53
Мамлютка	449	12	—	7	20	4	80	3	37	24,75	33,68
Петропавловскъ . .	490	13	—	7	80	5	20	3	68	27,75	36,75
Токуши	523	13	50	8	10	5	40	3	92	29,25	37,50
Медвѣжья	567	14	50	8	70	5	80	4	25	32,25	40,16
Карагузы (разъѣздъ)	591	—	—	—	—	—	—	—	—	—	—
Исиль-куль	617	15	—	9	—	6	—	4	63	33,75	43,70
Кочубаево	657	16	—	9	60	6	40	4	93	36,75	46,54
Маріановка	700	16	50	9	90	6	60	5	25	38,25	49,58
Омскъ (постъ . . .	742	—	—	—	—	—	—	—	—	—	—
Омскъ	746	17	50	10	50	7	—	5	60	41,25	52,84
Кормиловка	790	18	—	10	80	7	20	5	93	42,75	55,96
Калачинская . . .	820	18	50	11	10	7	40	6	15	44,25	58,08
Шадринская . . .	859	19	—	11	40	7	60	6	44	45,75	60,85
Татарская	904	19	50	11	70	7	80	6	78	47,25	64,03
Карачи	953	20	—	12	—	8	—	7	05	48,75	67,50
Тебисская	996	21	—	12	60	8	40	7	35	51,75	70,55
Каинскъ	1049	21	50	12	90	8	60	7	50	53,25	70,83
Кожурла	1090	22	—	13	20	8	80	7	65	54,75	72,67
Убинская	1128	22	50	13	50	9	—	7	80	56,25	75,20
Каргатъ	1166	23	—	13	80	9	20	7	95	57,75	77,73
Чулымъ	1209	23	50	14	10	9	40	8	10	59,25	80,60
Дупленская	1249	24	—	14	40	9	60	8	25	60,75	83,27
Камышенка	1285	24	50	14	70	9	80	8	40	62,25	85,67
Чикъ (разъѣздъ) .	1300	—	—	—	—	—	—	—	—	—	—
Кривощеково	1329	25	—	15	—	10	—	8	55	63,75	88,60

От ст. Обь до Красноярска—станц.*).	Тарифн. разс.	Плата за проѣздъ вмѣстѣ съ госуд. сборомъ.								Плата за провозъ багажа.	
		КЛАССЫ.								10 ф. по билет. I, II и III кл.	1 пуд. по бил. IV кл.
		I.		II.		III.		IV.			
		Р.	К.	Р.	К.	Р.	К.	Р.	К.	коп.	коп.
Обь, буфетъ.	—										
Сокуръ	34	1	17	—	98	—	49	—	26	1,96	3,91
Ояшъ	76	2	62	2	19	1	09	—	57	4,37	8,74
Болотная, буф . . .	118	4	07	3	39	1	70	—	89	6,79	13,57
Вр. ст. Лѣв. Томь.											
Поломошная . . .	157	5	42	4	52	2	25	1	18	9,03	18,06
Литвиново	183	6	31	5	27	2	63	1	37	10,52	21,05
Тайга, буф.	215	7	42	6	19	3	09	1	61	12,36	24,73
Судженка	251	8	66	7	22	3	61	1	88	14,43	28,87
Ижморская	285	9	83	8	20	4	09	2	14	16,39	32,78
Берикульская . . .	321	11	07	9	23	4	61	2	41	18,46	36,92
Маріинскъ, буф. . .	353	12	18	10	15	5	07	2	65	20,30	40,60
Суслово	375	12	94	10	79	5	39	2	81	21,56	43,13
Тяжинъ	410	14	15	11	79	5	90	3	08	23,58	47,15
Итатъ	443	15	28	12	74	6	37	3	32	25,47	50,95
Боготолъ, буф. . .	478	16	49	13	74	6	88	3	59	27,49	54,97
Красная	508	17	53	14	61	7	30	3	81	29,21	58,42
Ачинскъ лѣв.											
Ачинскъ прав., буф.	541	18	66	15	56	7	77	4	06	31,11	62,22
Тарутина	561	19	35	16	13	8	06	4	21	32,26	64,52
Чернорѣчинская . .	578	19	94	16	62	8	31	4	34	33,24	66,47
Раз. Козулька.											
Кемчугъ	623	21	49	17	92	8	96	4	67	35,82	71,65
Раз. Жуковка.											
Кача	663	22	87	19	07	9	53	4	97	38,12	76,25
Раз. Еловка.											
Минино	691	23	84	19	87	9	94	5	19	39,73	79,47
Красноярскъ, буф. .	708	24	43	20	36	10	18	5	31	40,71	81,42

*) Впрочемъ, многіе предпочитаютъ до сихъ поръ путь изъ Томска до Красноярска совершать попрежнему на лошадяхъ, по тракту. Но ж. д. путь—по вѣтви—до ст. Тайга или на лошадяхъ—до ст. Болотной.

Число верстъ.		Отъ Владивостока до Имана. Станціи.	Плата за провозъ пасс. и провозн. стоимость багаж. съ включен. Госуд. сбора.							
			За проѣздъ одного пасс. ВЪ ВАГОНѢ						За провозъ одного пуда багажа.	
			I кл.		II кл.		III кл.			
Отъ ст. Владивостокъ.	Между станціями.		руб.	коп.	руб.	коп.	руб.	коп.	руб.	коп.
—	—	**Владивостока** (буф.) .	—	—	—	—	—	—	—	—
5	5	Раз. Первая Рѣчка .	—	—	—	—	—	—	—	—
19	14	„ Подгородный . .	—	—	—	—	—	—	—	—
42	23	**Надеждинская** (буф.) .	1	93	1	45	—	97	—	9,66
54	12	Раз. Кипарисовъ . .	—	—	—	—	—	—	—	—
66	12	Раздольная	3	04	2	28	1	52	—	15,18
81	15	Раз. Барановскій . .	—	—	—	—	—	—	—	—
102	21	**Никольское** (буф.) . .	4	69	3	52	2	35	—	23,46
120	18	Раз. Дубинскій . . .	—	—	—	—	—	—	—	—
146	26	Невельская	6	72	5	04	3	36	—	33,58
185	39	Черниговка	8	51	6	38	4	26	—	42,55
224	39	**Спасская** (буф.) . . .	10	30	7	73	5	15	—	51,52
256	32	Свіягино	11	78	8	83	5	89	—	58,88
292	36	Шмаковка	13	43	10	07	6	72	—	67,16
327	35	**Уссури** (буф.)	15	04	11	28	7	52	—	75,21
349	22	Прохаска	16	05	12	04	8	03	—	80,27
377	28	**Мур.-Амурскій** (буф.) .	17	34	13	01	8	67	—	86,71
387	10	**Иманъ**	17	80	13	35	8	90	—	89,01

V.

Тарифы на перевозку пассажировъ и грузовъ на судахъ Аму-Дарьинской флотиліи. *)

А. За перевозку частныхъ лицъ взимается:

Съ пассажировъ I класса съ версты 3 коп., II-го—2 и III-го 1/2 коп.

Съ дѣтей менѣе 10-ти лѣтняго возраста взимается за проѣздъ половина установленной по классу платы; грудныя дѣти перевозятся безплатно.

*) Аму-Дарья впадаетъ въ Аралъ, одна изъ большихъ рѣкъ Азіи. Длина теченія ея до 2128 в.

Б. За перевозку частныхъ грузовъ взимается:

За грузы перваго разряда съ пуда и версты 1/10 коп.

Къ грузамъ 1-го разряда относятся: шелкъ и шелковыя издѣлія, мѣха, драгоцѣнные камни, серебро и золото въ слиткахъ и издѣліяхъ, иностранныя вина, галантерейные товары, фабричныя машины и всѣ предметы роскоши.

За грузы 2-го разряда съ пуда и версты 1/25 коп.

Къ грузамъ второго разряда относятся: чай, сахаръ, мануфактурные товары, европейскія земледѣльческія машины, мѣстныя вина, пиво, спирты, ковры, издѣлія изъ желѣза, мѣди и дерева, посуда и мебель, перевозимыя какъ товаръ, керосинъ (принимается къ перевозкѣ не иначе, какъ герметически закупоренный въ металлическихъ сосудахъ), а также непресованные хлопокъ и шерсть.

За грузы 3-го разряда съ пуда и версты 1/40 коп.

Къ грузамъ 3-го разряда относятся: хлѣбъ, хлопокъ и шерсть въ пресованномъ видѣ, кожа, мясо, рыба, сельско-хозяйственные продукты, кирпичъ, известь, алебастръ, мѣлъ, бревна, жерди, доски, брусья, невыдѣланные металлы и всѣ домашнія вещи.

За крупный рогатый скотъ и жеребятъ старше одного года съ головы и версты 1 коп. За мелкій скотъ: жеребятъ до одного года, ословъ, телятъ, овецъ, козъ, собакъ и проч. съ головы и версты по 1/2 к.; за рессорные экипажи въ неразобранномъ видѣ со штуки и версты 6 коп.; за дорожные тарантасы, арбы, телѣги и другія повозки со штуки и версты 2 коп.; за всякія повозки въ разобранномъ видѣ, укупоренныя въ ящики, съ пуда и версты 1/20. Каждый пассажиръ имѣетъ право на безплатный провозъ одного пуда багажа, а за остальное количество уплачивается съ пуда и версты 1/10 коп.

За перевозку громоздкихъ грузовъ, т. е. отъ 50 до 100 пудовъ въ каждомъ предметѣ или тюкѣ, взимается на 50% болѣе противъ тарифа, отъ 100 до 200 пудовъ взимается на 100% болѣе тарифа, а отъ 300 до 400 пудовъ на 200% болѣе противъ тарифа. Отдѣльные предметы вѣсомъ болѣе 400 пудовъ къ перевозкѣ вовсе не принимаются.

VI.

„ДОБРОВОЛЬНЫЙ ФЛОТЪ“.

Добавляемъ, что въ навигацію 1897 года пароходы Добровольнаго флота совершатъ слѣдующіе рейсы:

Названіе парохода.	Сила машинъ	Число каютн. мѣстъ.	ОТХОДЪ Изъ Одессы.	Изъ Владивост.
„Тамбовъ“	2500	40	15 января.	15 марта.
„Саратовъ“	10000	52	1 февраля.	25 марта.
„Екатеринославъ“ . . .	3200	50	15 февраля.	10 апрѣля.
„Ярославль“	2500	12	20 февраля.	4 мая.
„Петербургъ“	10500	60	1 марта.	22 апрѣля.
„Нижній-Новгородъ“ . .	1656	—	15 марта.	15 мая.
„Кіевъ“	3200	50	1 апрѣля.	29 мая.
„Владиміръ“	3200	50	15 апрѣля.	12 іюня.
„Воронежъ“	3200	50	1 мая.	28 іюня.
„Херсонъ“	12500	74	15 мая.	6 іюля.
„Саратовъ“	10000	52	1 іюня.	22 іюля.
„Тамбовъ“	2500	40	15 іюня.	12 августа.
„Орелъ“	9600	40	1 іюля.	22 августа.
„Петербургъ“	10500	60	1 августа.	22 сентября
„Ярославль“	2500	20	15 августа.	26 октября.
„Нижній-Новгородъ“ . .	1656	—	1 сентября	30 октября.
„Владиміръ“	3200	50	1 октября.	28 ноября.
„Воронежъ“	3200	50	1 ноября.	5 января.
			Изъ С-Петерб.	
„Кострома“	2600	24	1 іюня.	15 августа.
„Екатеринославъ“ . . .	3200	50	15 іюля.	29 сентября
„Кіевъ“	3200	50	1 октября.	15 декабря.

Пассажиры и грузы принимаются во всѣ порты, посѣщаемые пароходами Добровольнаго Флота, а именно: Константинополь, Портъ-Саидъ, Суецъ, Аденъ, Перимъ, Коломбо, Сингапуръ, Шанхай и Нагасаки, а также въ порты острова Сахалина, Охотскаго моря и Николаевска на Амурѣ.

Болѣе подробныя свѣдѣнія о пріемѣ пассажировъ и отправкѣ грузовъ, а также и другія справки можно получать въ комитетѣ Добровольнаго Флота—въ **С.-Петербургѣ**, Екатерининскій каналъ, № 14 (телефонъ № 331), въ конторѣ Добровольнаго флота въ **Одессѣ** и въ агентствѣ Добровольнаго флота въ **Москвѣ**, Моховая, № 10.

АДРЕСЪ-КАЛЕНДАРЬ.

Государства Средней Азіи и ближайшія къ нимъ владѣнія.

Страны.	Государи.	Вѣроиспов.	Простран. въ кв. кил.	Населеніе.
Афганистанъ.	Абдурахманъ-ханъ, Эмиръ .	Магометан.	550,000	4,000,000
Белуджистанъ.	Миръ-Ходадакъ-Ханъ . . .	„	276,615	450,000
Бухара.	Сеидъ-Абдулъ-Ахадъ-ханъ, Эмиръ	„	239,000	2,130,000
Кафиристанъ.	„	Языческое.	—	100,000
Китай.	Квангсу, богдыханъ (Импер.)	Конфуціево.	11,115,000	403,000,000
Непалъ.	Богадуръ-Шумширъ, Магараджа.	Магометан.	147,000	2,000,000
Персія.	Музафферъ-Эдинъ, Шахъ (или Шахъ-инъ-Шахъ)	„	1,648,195	9,000,000
Хива.	Сеидъ-Магометъ-Рахимъ-Богадуръ-ханъ, Ханъ . . .	„	57,808	700,000

Главноначальствующія лица Сибири и Средне-Азіатскихъ владѣній Россіи.

Иркутскій генералъ-губернаторъ, командующій войсками Иркутскаго военнаго округа, генералъ отъ инфантеріи Александръ Димитріевичъ **Горемыкинъ** (мѣстопр. г. Иркутскъ). *Пріамурскій генералъ-губернаторъ*, командующій войсками Пріамурскаго военнаго округа и войсковой наказный атаманъ Пріамурскихъ ка-

зачьихъ войскъ, генералъ-адъютантъ Сергѣй Михайловичъ **Духовской** (мѣстопр. г. Хабаровскъ). *Помощникъ Пріамурскаго генералъ-губернатора*, командующаго войсками Пріамурскаго военнаго округа и наказнаго атамана, генералъ-лейтенантъ Николай Ивановичъ **Гродековъ** (мѣстопр. г. Хабаровскъ). *Степной генералъ-губернаторъ*, командующій войсками Омскаго военнаго округа, генералъ отъ кавалеріи Максимъ Антоновичъ **Таубе** (мѣстопребываніе г. Омскъ). Турк. ген.-губ., командующій войсками Турк. края генер. штаба ген.-лейт. баронъ Александръ Борисовичъ **Вревскій**. *Попечитель Западно-Сибирскаго учебнаго округа*. Докторъ медицины, тайный сов. Василій Марковичъ **Флоринскій** (мѣстопр. г. Томскъ).

ВОЕННЫЕ ГУБЕРНАТОРЫ. *Акмолинской области* и командующій войсками въ обл., ген.-маіоръ Николай Ивановичъ **Сапниковъ** (мѣстопр.г. Омскъ). *Семирѣченской обл.* и командующій войсками въ области, генералъ-маіоръ Григорій Ивановичъ **Ивановъ** (мѣстопр. г. Вѣрный). *Семипалатинской области* и командующій войсками въ обл. генер.-маіоръ Алекс. Федоров. **Карповъ** (мѣстопр. г. Семипалатинскъ). *Амурской области*, командующій войсками и наказный атаманъ Амурскаго казачьяго войска, генералъ-маіоръ Димитрій Гавриловичъ **Арсеньевъ** (мѣстопр. г. Благовѣщенскъ). *Забайкальской области*, командующій войсками и наказный атаманъ Забайкальскаго казачьяго войска, генералъ-маіоръ Евгеній Осиповичъ **Маціевскій** (мѣстопр. г. Чита). *Приморской области*, командующій войсками и наказный атаманъ Южно-Уссурійскихъ казачьихъ войскъ, генералъ маіоръ, инженеръ Павелъ Федоровичъ **Унтербергеръ** (мѣстопр. г. Владивостокъ). *Сахалинскій*—генералъ-маіоръ Владиміръ Димитріевичъ **Меркозинъ**. *Сыръ-Дарьинскій*—ген. - лейт. Николай Ивановичъ **Корольковъ**.

Главный инспекторъ училищъ Турк. края д. с. с. Ѳедоръ Михайловичъ **Киренскій**. Окружн. военно-мед. инспекторъ д-ръ медицины т. с. Иванъ Петровичъ **Суворовъ**. Интендантъ генер.-лейт. Ник. Ив. **Доманіевскій**. Начальникъ артилеріи Турк. края ген.-лейт. А. О. **Савримовичъ**

ГУБЕРНАТОРЫ: *Тобольскій*—д. с. с. Леонидъ Мих. **Князевъ**. *Томскій*—генералъ-маіоръ Асинкритъ Асинкритовичъ **Ломачевскій**. *Енисейскій*—тайн. сов. Леонидъ Константиновичъ **Теляковскій**. *Иркутскій*—ген. маіоръ Константинъ Николаевичъ

Свѣтлицкій. *Якутскій*—дѣйств. ст. тов. Владиміръ Николаев. **Скрипицынъ**. Начальникъ Сиб. жанд. окр. генералъ-маіоръ Игн. Ник. **Познанскій** (въ Иркутскѣ).

ДУХОВНЫЯ ВЛАСТИ: *Омскій и Семипалатинскій* Еп. Пр. **Григорій**. *Тобольскій и Сиб.* Еписк. **Агафангелъ**. *Томскій и Барнаульскій* Еп. **Макарій**. *Енисейскій и Красноярскій* Еписк. **Акакій**. *Иркутскій и Верхоленскій* Архіепископъ **Тихонъ**. *Забайк. и Нерчинскій* (въ Читѣ) Еп. **Георгій**. *Камчатскій и Благов.* Еп. **Макарій**. *Екатеринб. и Ирбитск.* Еп. **Владиміръ**. *Туркестанскій и Ташкентскій* Еписк. **Никонъ** (въ Вѣрномъ *).

Алеутскій и Аляскинскій, Еп. **Николай** (въ С. Франциско). *Ревельскій* Еп. **Николай**, начальн. японск. миссіи (въ Токіо).

Правительственныя, общественныя и частныя учрежденія, гостинницы, магазины и проч.

I.

ИРКУТСКЪ.

Иркутскій генералъ-губернаторъ генеральнаго штаба генералъ отъ инфантеріи Александръ Димитріевичъ **Горемыкинъ**. Правитель канцеляріи генералъ-губернатора дѣйст. стат. сов. Иванъ Петровичъ **Моллеріусъ**. При генералъ-губернаторѣ: главный инспекторъ училищъ Восточной Сибири дѣйств. статскій совѣтн. Иванъ Петровичъ **Татлинъ**. Управляющій строительной и дорожной частью д. ст. сов. Иванъ Ѳомичъ **Тамулевичъ**. Вице-инспекторъ корпуса лѣсничихъ к. с. А. П. **Пятницкій**. Управленіе Сибирскаго жандармскаго округа. Начальникъ округа генералъ-маіоръ **Познанскій**. Горное управленіе Восточной Сибири. Начальникъ управленія д. с. с. Николай Семеновичъ **Боголюбскій**. Золотосплавочная лабораторія. Управляющій д. с. с. Алекс. Иванов. **Лушниковъ**. Акцизное управленіе Восточной Сибири: Управляющій акцизными сборами с. с. Андрей Касьяновичъ **Синеуцкій**. Акцизное управленіе I округа. Надзиратель к. с. Влад. Констант. **Ястрембскій**. Управленіе почтово-телеграфнаго округа: Началь-

*) Предполагается перевести резиденцію въ Ташкентъ.

никъ округа с. с. Василій Александровичъ **Павловъ**. Иркутская почтово-телеграфная контора I класса—Начальникъ конторы к. ас. Э. В. **Редвихъ**. Иркутскій губернаторъ генеральнаго штаба ген.-маіоръ Константинъ Николаевичъ **Свѣтлицкій**. Вице-губернаторъ д. с. с. Викторъ Николаевичъ **Булатовъ**. Совѣтники губернскаго управленія: н. с. А. А. **Лудвигъ**, к. с. М. А. **Храмцовъ**, н. с. Н. А. **Кириленко**. Строительное отдѣленіе губернскаго управленія: губернскій инженеръ д. с. с. Е. Э. **Штернъ**, фонъ-**Гвяздовскій**, губ. архитекторъ к. ас. П. І. **Масленниковъ**. Врач. отдѣленіе губернскаго управленія: врачебный инспекторъ докторъ медицины к. с. Н. Е. **Маковецкій**. Казенная палата: Управл. д. ст. сов. П. Л. **Лавровъ**. Губернскій казначей н. сов. А. А. **Юркевичъ**. Иркутская таможня: Управляющій д. с. с. В. П. **Дебиль**. Контрольная палата: Управляющій д. с. с. Вас. Евгр. **Яковлевъ**. Губернское жандармское управленіе: Полк. **Малининъ**. Городское полицейское управл.: Полиціймейстеръ штабсъ-капитанъ **Янчисъ** (и. д.). Помощн. полиціймейстера г. с. К. П. **Киселевъ**. Окр. полиц. управл. Исправникъ (вакансія). Помощн. исправника к. сов. І. І. **Черепановъ**. Иркутская судебная палата. Старшій предс. д. с. сов. Кастріота-Скандербекъ-**Дрекаловичъ**, прокуроръ палаты д.с. с. А. А. **Кобылинъ**. Губернскій судъ: предсѣдатель с. с. Н. М. **Ѳедоровскій**. Товарищъ предсѣдателя с. с. А. Г. **Зуевъ**. Губ. прокуроръ н. с. Н. Н. **Соболевъ**. Иркутско-Верхоленскій окружн. судъ—окружн. судья к. а. Т. П. **Корейша**. При окружномъ судѣ окружное по крестьянскимъ дѣламъ присутствіе подъ предсѣдательствомъ окружнаго судьи. Тюремный инспекторъ колл. сов. А. П. **Сипягинъ**. Губернскій комитетъ попечительнаго общества о тюрьмахъ: Вице-президенты: генералъ-губернаторъ, архіепископъ иркутскій и верхоленскій и губернаторъ. Секретарь д. с. с. Н. И. **Мелисовъ**. Женское отдѣленіе тюремнаго комитета. Предсѣдательница жена генерала отъ инфантеріи Елена Дмитріевна **Горемыкина**. Секретарь н. с. А. А. **Лудвигъ** Тюремный замокъ. Смотритель к. р. В. К. **Полонскій**. Город. голова к. с. В. П. **Сукачевъ**. Город. секр. П. І. **Катышевцевъ**. Гласные думы: по городовому положенію 60 человѣкъ. За смертію и выбытіемъ по разнымъ причинамъ на 1 октября 1896 г. состояло всего 42 гласныхъ, изъ коихъ лицъ съ высшимъ образованіемъ 5, потомственныхъ дворянъ 2, отставныхъ чиновниковъ 3, купцовъ и потомственныхъ гражданъ 22, мѣщанъ и цеховыхъ 10. Городская управа: члены: П. Я. **Горяевъ** (замѣститель гор. головы), А. А. **Самаринъ** и

Н. К. **Стуковъ.** Секретарь А. В. **Пихтинъ.** Городской архитекторъ А. И. **Кузнецовъ.** Гор. сир. судъ: Предсѣдатель поч. гр. И. Ѳ. **Трекинъ.** Купеческое общество: Купеческій староста ирк. купецъ П. Н. **Яковкинъ.** Гордск. маклеръ—**Шергинъ.** Мѣщанскій староста Г. А. **Карюховъ.** Ремесленный голова А. П. **Пятидесятниковъ.** Присяжный маклеръ А. А. **Поляковъ.** Общество иркутскихъ казаковъ: Старшина А. П. **Челпановъ.**

ДУХОВНОЕ ВѢДОМСТВО: Архіепископъ иркутскій и верхоленскій, высокопреосвященный **Тихонъ.** Викарій ирк. епархіи **Евсевій**, епископъ Киренскій. Духовная консисторія: Каѳедральный протоіерей А. **Виноградовъ.** Секретарь н. с. В. В. **Щербинскій.** Епархіальный училищный совѣтъ: Предсѣдатель Епископъ Киренскій, членъ-дѣлопроизводитель И. Л. **Брызгаловъ.** Настоятели иркутскихъ монастырей: Мужскаго Вознесенскаго Свят. Иннокентія первокласснаго общежительнаго монастыря—епископъ Киренскій. Женскаго Знаменскаго второкласснаго общежительнаго монастыря—игуменія **Валентина.** Благочинный градо-иркутскихъ церквей—священ. В. Ѳ. **Копыловъ.** Иркутскій комитетъ православнаго миссіонерскаго общества: Предсѣдатель преосв. **Тихонъ.** Дѣлопроизводитель свящ. И. **Сотниковъ.** Иркутская миссія: Начальникъ миссіи—епископъ Киренскій. Лучшіе хоры въ Иркутскѣ: архіерейскій, Александринскаго пріюта, поющій въ Тихвинской церкви, и Маріинскаго пріюта. Иновѣрное духовенство: Настоятель римско-католическаго костела—ксендзъ І. **Розга.** Викарій—ксендзъ І. **Жизисъ.** Пасторъ евангелическо-лютеранской кирки—**Бекманъ.** Раввинъ еврейскаго молитвеннаго дома—Д. Х. **Медвѣдниковъ.**

ВОЕННОЕ ВѢДОМСТВО: Командующій войсками иркутскаго военнаго округа генер. штаба генералъ отъ инфантеріи **Александръ Димитріевичъ Горемыкинъ.** Начальникъ штаба—генеральнаго штаба генералъ-лейтенантъ Аполлонъ Григорьевичъ **Шебановъ.** Помощникъ начальника штаба—генеральнаго штаба генералъ-маіоръ **Потоцкій.** Окружный военно-медицинскій инспекторъ—докторъ-медицины тайный совѣтникъ А. С. **Рубецъ.** Начальникъ артилерійскаго склада—подполковникъ Михаилъ Влад. **Кривцовъ.** Управленіе производителя инженерныхъ работъ: Начальникъ управленія, военный инженеръ полковникъ Ал. Конст. **Лукенбергъ.** Завѣдывающій интенд. частью—д. ст. сов. А. К. **Смирновъ.** Военно-окружный судъ: Предсѣдатель суда—военный судья полковникъ Н. Н. **Гредякинъ** (и. об.). Военный проку-

ръ—полк. М. К. **Артамоновъ** (и. об.). Военный слѣдователь—подп. М. Ѳ. **Крюгеръ**. Начальникъ военнаго госпиталя подп. В. А. **Вериго**. Главный врачъ док-мед. ст. сов. Н. Б. **Прибылевъ**. Смотритель—подполковникъ Г. Ѳ. **Козьминъ**. Управляющій аптечнымъ складомъ—провизоръ с. с. Р. Г. **Ронталеръ**. Уѣздный воинскій начальникъ—подп. В. А. **Вериго**. Окружное по воинской повинности присутствіе: Предсѣдатель — капитанъ Эмм. Леон. **Львовъ**. Командиръ пѣхотнаго резервнаго батальона —полк. И. Ф. **Малишевскій**. Командиръ конной казач. сотни войсковой старшина М. Ѳ. **Коршуновъ**. Желѣзно-дорожное управленіе по сооруженію Забайкальской желѣзной дороги: Начальникъ —инженеръ путей сообщенія **Пушечниковъ**. По сооруженію Средне-сибирской дороги: Начальникъ XVI участка инженеръ путей сообщенія М. Ѳ. **Придоновъ**.

Во главѣ мѣстнаго управленія учебной частью стоитъ Иркутскій генералъ-губернаторъ на правахъ попечителя учебнаго округа. Дѣлопроизводство возложено на состоящій при генералъ-губернаторѣ Учебный отдѣлъ (помѣщается въ домѣ канцеляріи генералъ-губернатора). Отдѣломъ завѣдуетъ главный инспекторъ училищъ Восточной Сибири, веденію коего подлежатъ учебно-воспитательныя заведенія министерства народнаго просвѣщенія Иркутской и Енисейской губерніи и обл. Якутской и Забайкальской. Въ отсутствіи генералъ-губернатора главный инспекторъ вступаетъ въ права и обязанности попечителя округа. Должность главнаго инспектора училищъ Восточной Сибири въ настоящее время занимаетъ д. с. с. Иванъ Петровичъ **Татлинъ**. Секретарь Учебнаго отдѣла н. с. Иванъ Николаевичъ **Нарциссовъ**. Дирекція народныхъ училищъ: Директоръ с. с. Михаилъ Алексѣевичъ **Заостровскій**. Инспекторъ к. с. Порфирій Николаевичъ **Троцкій-Сенсотовичъ**. Учебныя заведенія: Мужская классическая гимназія:—Директоръ статск. совѣтн. Иванъ Никифоровичъ **Румовъ**. Промышленное механико-техническое училище:—Директоръ стат. совѣтн. Викентій Іосифовичъ **Тышко**. Женская гимназія И. С. Хаминова:—Начальница Ольга Александровна **Бирфрейндъ**. Женская прогимназія И. С. Хаминова. Начальница—Екатерина Михайловна **Щулепникова**. Городское пятиклассное училище.—Инспекторъ надв. совѣтн. Александръ Ивановичъ **Вознесенскій**. Городское четырехклассное училище.—Инспекторъ над. сов. Сергій Іосифовичъ **Огородниковъ**. Учительская семинарія.—Директоръ с. с. Павелъ Михаиловичъ **Тереховскій**. При семинаріи началь-

ная школа. Начальное училище Павла **Пономарева**, мужс. и женск. Сиропитательный домъ Елизаветы **Медвѣдниковой**. Съ интернатомъ на 200 воспитанницъ. Начальница г-жа **Скульская**. Ремесленно-воспитательное заведеніе Н. П. **Трапезникова.** Интернатъ на 100 воспитанниковъ. Исключительно для дѣтей неимущихъ гражданъ г. Иркутска и крестьянъ Иркутской губ. Смотритель Антонинъ Васильевичъ **Шангинъ**. Сиропитательно-ремесленная школа. Интернатъ на 40 воспитанниковъ. Смотрительница Алевтина Андреевна **Писарева.**

Начальныя приходскія училища: Воскресенское, Крестовоздвиженское (съ воскресной школой). Оба мужскія. Знаменское—мужское и женское, Преображенское—мужское, Успенское—мужское, Нагорное—мужское и женское, Глазковское—мужское и женское, Ремесленно-Слободское—мужское и женское (съ воскресной школой). Училище А. М. **Кладищевой**, мужское и женское. Троицкое отдѣленіе училища А. М. **Кладищевой**, мужское и женское. Училище вѣдом. министерства земледѣлія и государств. имуществъ. Управляющій—горный инженеръ т. сов. Михаилъ Александровичъ **Переслегинъ**. Вѣдомства учрежденія Императрицы Маріи: Иркутскій институтъ Императора Николая I. Интернатъ на 160 воспитанницъ. Начальница баронесса Екатерина Венцеславовна **Котцъ**. Членъ совѣта по учебной части д. с. сов. Иванъ Петровичъ **Татлинъ**. Членъ совѣта управляющій хозяйственной частью Григорій Михаиловичъ **Перовъ**. Александровскій пріютъ для дѣтей женскаго пола. Завѣдывающая Марія Борисовна **Шнейдевейнъ**. Маріинскій пріютъ для дѣтей женскаго пола. Завѣдывающая пріютомъ вдова надв. сов. Зинаида Александровна **Бунькова.** Попечительство Императрицы Маріи Александровны о слѣпыхъ: училище И. С. **Хаминова** для слѣпыхъ дѣтей. Начальница А. П. **Попова.**

ДУХОВНАГО ВѢДОМСТВА: Епархіальная семинарія. Ректоръ —архимандритъ Евсей (нынѣ посвященъ въ санъ епископа Киренскаго, викарнаго Иркутской епархіи, о назначенномъ на его мѣсто—свѣдѣній еще нѣтъ). Мужское духовное училище. Смотритель (вакансія). Помощникъ смотрителя М. В. **Кубинцевъ.** Женское духовное училище. Начальница В. П. **Митчель-Грантъ.** Церковно-приходскія школы: Образцовая школа при духовной семинаріи и образцовая школа при женскомъ духовномъ училищѣ. Веніаминовская школа.

ВОЕННАГО ВѢДОМСТВА: Юнкерское училище. Начальникъ училища—генеральнаго штаба полк. Иванъ Ивановичъ **Макаревичъ**. Приготовительная школа сибирскаго кадетскаго корпуса. Завѣдывающій генеральнаго штаба полковникъ М. И. **Хлыновскій**. Военно-фельдшерская школа—Начальникъ полк. Н. Ф. **Моравскій**. Иркутскаго благотворительнаго общества: Пріютъ для дѣтей обоего пола. Надзирательница Л. В. **Горбунова**. Дамскаго тюремнаго комитета: пріютъ арестантскихъ дѣтей обоего пола. Смотрительница г-жа **Глазырина**. Особаго попечительства: Школа „Дѣтскій Садъ". Начальница М. А. **Серебрянникова**. Приказа Общественнаго Призрѣнія: Школа фельдшерицъ при Кузнецовской больницѣ. Надзират.—женщина-врачъ А. С. **Ковригина**.

Частныя: Женская прогимназія О. Г. **Бѣляевой**. Начальница жена н. с. О. Г. **Бѣляева**. Учебное заведеніе Е. И. **Шаршавиной** (для мальчиковъ). Директриса Е. И. **Шаршавина**. Безплатная школа для дѣвочекъ Н. В. **Сукачевой**. Завѣдывающая Е. Д. **Солдатова**. Начальныя школы: **Шиловой, Казариновой и Пророковой**.

Ученыя общества: Восточно-Сибирскій отдѣлъ Императорскаго Русскаго Географическаго Общества. Предсѣдатель колл. сов. В. П. **Сукачевъ**. Правитель дѣлъ Я. П. **Прейнъ**. При отдѣлѣ музей съ превосходными коллекціями-буддійской и по этнографіи Сибири (открытъ по воскресеньямъ отъ 12 до 2-хъ) и библіотека (открыта по четвергамъ отъ 6 до 9 ч. вечера). Общество врачей Восточной Сибири—Предсѣдатель докторъ медицины Н. Е. **Маковецкій**. Секретарь Л. С. **Зисманъ**.

Магнитно-метеорологическая обсерваторія. Директоръ г. **Вознесенскій**. Общество для оказанія пособій учащимся въ Восточной Сибири. Предсѣдатель Б. П. **Шостаковичъ**. Секретарь М. П. **Окуневъ**. Казначей К. Н. **Сапожниковъ**.

Библіотеки: городская публичная,—завѣдывающая М. А. **Гаевская**. Безплатная читальня имени А. В. **Потаниной**. Періодическія изданія: „Восточное Обозрѣніе". Редакторъ-издатель И. И. **Поповъ**. Три раза въ недѣлю. 10 рублей годъ. При газетѣ бюллетени Россійскаго Телеграфнаго Агентства, цѣна 3 р. годъ. Иркутскія Губернскія Вѣдомости. Редакторъ И. П. **Шостинъ**. Разъ въ недѣлю. 6 руб. годъ. Иркутскія епархіальныя вѣдомости. 2 раза въ мѣсяцъ. 5 р. 50 к. годъ. Извѣстія Восточно-Сиб. Отдѣла Императорск. Русск. Географ. Общ. Отъ 4 до 6 разъ въ годъ. Редакторъ-правитель дѣлъ Отдѣла. Цѣна 3 р. за годъ.

Извѣстія Иркутской Городской Думы. 24 номера въ годъ. Подъ редакціей городскаго головы. Цѣна 4 р. годъ. Протоколы Общ. Врачей Восточной Сибири. 2 раза въ годъ. Разсылаются членамъ Общества и другимъ медицинскимъ обществамъ безплатно. Подъ редакціей секретаря общества. Циркуляры по Восточно-Сибирск. учебн. заведеніямъ вѣдомства Министерства Народнаго Просвѣщ. Разъ въ мѣсяцъ. Подъ редакціей главнаго инспектора училищъ Восточной Сибири. 3 р. въ годъ. Отдѣленія редакцій и конторъ иногородныхъ періодическихъ изданій: „Сибирскаго Вѣстника". Представитель Н. К. Осликовскій—Харлампіевская улица, домъ Казариновой. „Томскаго Листка": при книжномъ магазинѣ Макушина и Михайлова, на Большой улицѣ. Типографіи: Губернская—Амурская, домъ Игумнова; Военно-окружнаго штаба—Трапезниковская, домъ Сукачева; Макушина—Ивановская площадь, домъ Сукачева; Витковской, Харлампіевская, домъ Сукачева; Сизыхъ, Большая, домъ Милевскаго; Лейбовичъ, Большая, домъ Милевскаго; Кокарина на Пестеревской улицѣ; Безсоновой—на 6 Солдатской. Литографіи имѣются при типографіяхъ Макушина и Витковской. Книги и учебныя пособія: книжный магазинъ Михайлова и Макушина на Большой улицѣ. Магазинъ Л. М. Цымерскаго на Большой улицѣ. Нотный магазинъ Соловьева, на углу Тихоновской и Большой. Букинисты—на Пестеревской улицѣ. Болѣе крупный и толковый, ведущій, главнымъ образомъ, торговлю книгами для народнаго чтенія, Карматскій.

Благотворительныя общества: Иркутское благотворительное общество. Общество содержитъ дешевую столовую, богадѣльню для старухъ и дѣтскій пріютъ. Предсѣдатель Общества—преос. **Тихонъ**, архіеп. Иркутскій и Верхол. Восточно-Сибирское окружное управленіе Россійскаго общества Краснаго Креста. Предсѣдатель докторъ медицины Г. И. **Губкинъ**. При управленіи Маріинская община сестеръ милосердія. Попечительница А. И. **Мыльникова**.

Епархіальное попечительство о бѣдныхъ духовнаго званія. Старшій попечитель свящ. А. **Орловъ**. Секретарь священ. Н. **Шергинъ**. Иркутское Отдѣленіе Попечительства Императрицы Маріи Александровны о слѣпыхъ.—Предсѣдатель архіепископъ Иркутскій и Верхоленскій. Иркутское Общество для вспомоществованія нуждающимся переселенцамъ.—Предсѣдат. врачъ Дим. Θеод. **Пахаруковъ**. Базановскій воспитательный домъ.—Начальница Т. С. **Писарева**. Домъ призрѣнія для бѣдныхъ М. А. Сибирякова.—Смотритель Б. И. **Красинъ**. Богадѣльни: Приказа об-

щественнаго призрѣнія и П. И. **Лаврентьева,** объ при Кузнецевской больницѣ; при церквахъ: Харлампіевской, Владиміровской, Благовѣщенской, Крестовоздвиженской и Троицкой. Городской ночлежный домъ. Городск. ломбардъ—распоряд. П. В. **Собакаревъ.** Братство взаимнаго вспоможенія духовенства. Общество взаимнаго вспоможенія приказчиковъ. Имѣетъ библіотеку и клубъ, помѣщается на Баснинской, домъ Зотовыхъ. Общество потребителей. Окружное правленіе общества спасанія на водахъ. Пожарное общество изъ охотниковъ. Предсѣдатель совѣта И. Ѳ. **Исцѣленовъ.** Общество любит. музыки и литерат. Предсѣдатель д. с. сов. В. Н. **Булатовъ.** Общество велосипедистовъ. Предсѣдатель Б. П. **Шостаковичъ.** Общество Сибирскихъ охотниковъ. Предсѣдатель И. А. **Мыльниковъ.** Общ. любителей музыки и литературы.

Банки: Отдѣленіе Государственнаго банка. При немъ сберегательная касса. Управляющій с. с. А. М. **Михайловскій.** Банкъ сиропитательнаго дома Е. Медвѣдниковой. При немъ сберегательная касса. Старшій попечитель с. с. П. Н. **Лялинъ.** Отдѣленіе Сибирскаго торговаго банка. Управляющій Б. П. **Шостаковичъ.** Агентство Самарско-Нижегородскаго Земельнаго банка. Агентъ И. Ѳ. **Исцѣленовъ.** Агентство Ярославско-Костромскаго земельнаго банка. Агентъ г. **Кукли.** Дисконтеры: С. И. **Тѣльныхъ** (Бол. ул. собств. домъ), Н. Л. **Родіоновъ** (Шалашниковская, собств. д.), Д. З. **Камовъ.** (Звѣревская, собств. домъ).

Страховыя общ. Иркутское общество взаимнаго страхованія имуществъ отъ огня. (Звѣр., домъ Шишелова). Предсѣдатель правленія С. П. **Сивковъ.** Главное агентство Россійскаго страховаго общества 1828 г. Агентъ И. Ѳ. **Исцѣленовъ.** (Амурская ул.). Агентство 2-го Россійскаго страховаго общества 1835 г. Агентъ В. Д. **Власовъ** (Уголъ Мыльниковской ул. и Вдов. переулка). Главное агентство страховаго общества Россія (Большая улица). Агентъ **Кукли.** Агентство Русскаго страховаго общества (3 Солдатская). Агентъ **Бенкогеновъ.** Агентства страховыхъ обществъ: Петербургскаго, Саламандра, Якорь, Коммерческаго.

Транспортныя конторы: Братьевъ **Кухтериныхъ** (Матренинская ул.). **Пушникова** (Арсен. ул.). Россійскаго общества транспортированія кладей. Общества „Надежда". Имѣются еще нѣсколько доставщиковъ (Чивелевъ, Поляковъ, Шадринъ и др.), но они занимаются, преимущественно, перевозкой чаевъ и товаровъ. Лицамъ же неторговымъ, имѣющимъ надобность въ аккуратномъ и срочномъ полученіи вещей, слѣдуетъ обращаться къ **Кух-**

теринымъ или **Пушникову.** Отправку груза изъ Иркутска на Лену и ленскіе пріиска можно производить черезъ почту, такъ какъ почта взимаетъ только по 5 коп. съ фунта. Солиднымъ и исправнымъ доставщикомъ на Лену является также торговый домъ бр. **Кузнецовыхъ** (Большая, собств. домъ).

Комиссіонерства: И. Г. **Ямпольской** (Котельниковская соб. домъ). Здѣсь представительство мануфактурныхъ, фабричныхъ, заводскихъ и торговыхъ фирмъ Московскихъ, Лодзинскихъ, Варшавскихъ, Одесскихъ и др. мѣстъ Европейской Россіи. Посредничество по выпискѣ и сбыту сибирскихъ, японскихъ и китайскихъ товаровъ и издѣлій. По золотопромышленнымъ дѣламъ: Л. М. **Цымерскій**.-Ратькова-Рожнова и Мало-Поташскаго товарищества; П. Я. **Гараевъ**—Высочайше утв. Россійскаго акціонернаго золотопромышленнаго общества; П. С. **Карзаковъ**—Ленскаго и Забайкальскаго товариществъ и Ниманской К°; **Поротовъ** — Верхне-Амурской; **Зазубрина**—Зейской К°; Ѳ. И. **Пахолковъ**—Бодайбинской К°; Ал. О. **Шамаринъ**—управляющій дѣлами золотопромышленныхъ компаній наслѣдниковъ Базанова, Нѣмчинова и Сибирякова (К° промышленности и Прибрежно-Витимское товарищество). Кромѣ названныхъ лицъ, въ Иркутскѣ масса комиссіонеровъ и довѣренныхъ золотопромышленниковъ Ленскихъ, Забайкальскихъ и Амурскихъ, что вызывается нахожденіемъ въ Иркутскѣ горнаго управленія Восточной Сибири.

Главнѣйшія торговыя промышленныя и ремесленныя фирмы: Мануфактурныя и галантерейныя Н. Д. **Стахѣева**, А. Ф. **Второва**, С. С. **Кальмееръ**. Готовая обувь: Е. И. **Замятинъ**, насл. **Фоминскаго**, **Пѣшехоновъ**, **Петровъ** и **Сухихъ** и др. Мѣховыя вещи: **Кальмееръ**, **Второва**. Портные: Рафильзонъ, Клюшинъ, Яковенко, Серебрянниковъ. Офицерскія вещи: Клюшинъ, Шнейдеръ, Бутамъ. Модистки: Грязевы, Гремыкина; Голенковская (верхнее платье). Сапожныя мастерскія: Іодлавскаго, Орельскаго. Шляпы и фуражки: **Второва**, **Кальмееръ**. Скобенный, игольный, галантерейный и обойный товаръ: **Новиковъ**, **Тѣльныхъ**, **Валернеръ**, **Патушинскій**, **Самсоновъ**. Серебряныя вещи: **Рафальзонъ**, **Кальмееръ**, **Верхоленцевъ**. Ювелиры: **Шульцъ** **Верхоленцевъ** и др. Кабинетныя вещи, бронза, конторскія и канцелярскія принадлежности: **Цымерскій**, **Новиковъ**. ЧАСЫ и оптическія вещи: **Мульке**, **Верхоленцевъ**. Оружейные магазины: **Тюлькинъ**, **Яковлевъ**. Слесарныя и механическія заведенія: **Хановъ**. Промышленное училище. Послѣднее имѣетъ ли-

тейную и отличается превосходнымъ выполненіемъ заказовъ. Столяры и обойщики: **Гассъ**, **Хвонновъ**, **Пятидесятниковъ**. Ремесленно-воспитательное заведеніе **Трепезникова**. Фотографіи: **Милевскаго, Дегтярева, Гофмана**. Парикмахерскія: **Зисманъ, Флекель**. Искусственныя минеральныя воды **Лейбинъ**. Фруктовый погребъ **Шафигулина**. Пивоваренные заводы: **Даренберга, Сошникова, Чижевскаго, Серебрякова, Половникова**. Водочные заводы: **Александро-Невскаго товарищества, Бѣлоголоваго, Пихтина, Кичеевой, Троицкаго завода, Иваново-Андреевскаго завода** и другихъ.

Обиходъ дня въ Иркутскѣ: У генералъ-губернатора пріемъ ежедневный: для просителей въ 9 час. утра, для представляющихся—въ 10 час. утра. Преосвященный Тихонъ принимаетъ по окончаніи поздней обѣдни до часу дня, кромѣ воскресныхъ и праздничныхъ дней и пятницъ. Губернаторъ принимаетъ ежедневно, отъ 9 до 10 ч. утра, кромѣ четверга, воскресныхъ и праздничныхъ дней. Обѣдаютъ въ Иркутскѣ рано, въ 3—4 часа. Позднѣе—очень не многіе. Послѣобѣденный сонъ въ большомъ распространеніи и потому до 6 часовъ трудно кого либо видѣть. Театральные спектакли начинаются въ 7, 7½ часовъ; концерты, чтенія и публичныя засѣданія обыкновенно въ 8 часовъ. Въ клубахъ и на вечера въ частныхъ домахъ собираются между 8—9 часами. Въ будни дѣлать визиты въ Иркутскѣ не принято. Визитъ въ будни иркутянами считается за желаніе не застать дома или не быть принятымъ.

II.

КРАСНОЯРСКЪ.

Губернаторъ тайн. с. Леонидъ Константиновичъ **Теляковскій**. Чиновники особыхъ порученій: надв. сов. П. А. **Гамолицкій**, губ. с. Д. М. **Адамъ**. Губернское управленіе: I-е отдѣленіе: сов. тит. сов. А. Я. **Зейдель**, дѣлопроизводители: тит. сов. А. Н. **Бекетовъ**, губ. с. П. В. **Захлыстинъ** и П. В. **Юшковъ**. II-е отдѣленіе: совѣтникъ надв. сов. Д. Н. **Лазаревъ**, дѣлопроизводители: тит. сов. А. Я. **Черновъ**, кол. асс. Ѳ. М. **Каблуковъ** и тит. сов. И. Е. **Угрюмовъ**. III-е отдѣленіе: совѣтникъ ст. с.

Г. А. **Хотунцевъ**, дѣлопроизводители: кол. рег. И. И. **Колмагоровъ**, кол. секр. В. Н. **Милорадовскій** и Ѳ. И. **Дмитріевъ**. Строительное отдѣленіе: губ. инженеръ колл. сов. В. И. **Павловъ**, губ. архитекторъ кол. асс. А. А. **Фольбаумъ**, младшій инженеръ —(вакансія), младшій архитекторъ надв. сов. И. А. **Шатиловъ**. Дѣлопроизводитель канц. сл. С. И. **Буркинъ**, экзекуторъ и казначей ст. сов. Н. Н. **Бекетовъ**. Губернское по городскимъ дѣламъ присутствіе. Предсѣдатель—губернаторъ. Члены: Вице-губернаторъ, управл. казенною палатою, губ. прокуроръ и городской голова. Губернскій статистическій комитетъ: Предсѣдатель губернаторъ. Почетные члены: преосвященный **Акакій**, епископъ. енис. и красноярскій, Ив. Т. **Савенковъ** и Н. М. **Мартьяновъ** и непремѣнные члены: вице-губернаторъ, управл. каз. палатой, губ. прокуроръ и предсѣдатель губ. суда. Дѣйствительные члены: канд. моск. универс. П. А. **Лопатинъ**, потомствен. почетный гражд. Н. В. **Латкинъ**, прот. о. В. **Касьяновъ**, прот. о Д. **Евтихѣевъ**, купецъ Г. В. **Юдинъ**, Г. А. **Хотунцевъ**, Н. Н. **Бакай**, А. Я. **Зейдель** (секретарь комитета), К. А. **Успенскій**, Н. А. **Шепетковскій**, Е. Ф. **Кудрявцевъ**, Д. С. **Каргополовъ**, св. М. А. **Сусловъ**, горные и окружные исправники губ. Чиновникъ по крестьянскимъ дѣламъ І. А **Хмѣлевскій**; переселенческій чиновникъ (вакансія). 1-я Восточно-Сибирская партія топографовъ по размежеванію и отводу переселенческихъ участковъ въ Енис. губ.—начальникъ **Ушаковъ**. 2-я Восточно-Сибирская партія топографовъ по размеж. и отводу перес. участ.—начальн. надв. сов. В. К. **Востросаблинъ**. Тюремное отдѣленіе: Инспект. к. с. Н. А. **Ласкаревъ**, помощн. его ст. сов. А. П. **Шаровъ**. Дѣлопроизводители: тит. с. Н. А. **Луговской**, кол. с. Н. И. **Сусловъ** и н. с. К. С. **Гоштовтъ**. Смотритель тюремнаго замка кол. сек. И. И. **Померанцевъ**. Старшій врачъ **Даниловичъ**. Врачебное отдѣленіе: Инспекторъ П. И. **Рачковскій**. Члены—и. д. оператора врачъ В. А. **Вонградскій**, и. долж. акушера докторъ медицины к. сов. А. Г. **Кортуковъ**, губернскій ветеринарный врачъ к. сов. В. А. **Дорзетъ**, фармацевтъ Н. Г. **Лукьяновъ**. Общественное призрѣніе: Дѣлопроизводитель к. ас. А. М. **Каблуковъ**, помощникъ его М. В. **Глѣбовъ**. Межевое отдѣленіе: енисейскій губ. землемѣръ надв. сов. А. В. **Пожарскій**, пом. губ. землемѣра тит. сов. К. Е. **Потылицинъ**. Окружные землемѣры: надв. сов. В. Я. **Поповъ**, тит. с. П. П. **Ильенко**, Почтово-телеграфная контора: Начальникъ конторы—кол. сов. А. Г. **Нитцъ**, помощн.

его тит. с. Н. Г. **Амантовъ**. Енисейская казенная палата: Упр. ст. сов. В. В. **Юрборскій**. Начальники отдѣленій: кол. ас. Н. І. **Поповъ**, кол. сов. П. В. **Протопоповъ**, надворн. сов. П. Г. **Затопляевъ**. Чиновникъ особыхъ порученій **Яковлевъ**. Податные инспекторы: Э. **Зандаю**, Л. М. **Захарченко**, В. А. **Пясецкій** и В. А. **Есиповъ**. Красноярское губернское казначейство: Казначей колл. сов. Н. А. **Фонъ-Эзерскій**, помощникъ казначея колл. секр. В. А. **Паутовъ**, старшій бухгалтеръ над. с. **Громашевскій**, кассиръ губ. с. Ю. К. **Кульвецъ**. Енисейское Отдѣленіе Государственнаго Банка: Управляющій надв. сов. С. В. **Карповичъ**, контролеръ ст. сов. Н. Г. **Бѣловъ**, кассиръ кол. сов. Н. А. **Шепетковскій**, бухгалтеръ кол. секр. К. А. **Оранскій**, помощн. контролера тит. сов. Б. К. **Плятеръ-Плохоцкій**. Енисейскій губернскій судъ: Предсѣдатель—ст. сов. А. Н. **Діатроптовъ**, товарищъ предс. Д. Г. **Безсоновъ**. Совѣтники: колл. асс. А. А. **Романовскій**, надв. сов. Н. Ф. **Пржесмыцкій**, губ. секр. А. А. **Пѣтухинъ-Кошелевъ**. Секретарь колл. асс. А. И. **Суриковъ**. Камера губернскаго прокурора: Состоящій за оберъ-прокурорскимъ столомъ, губернскій прокуроръ кол. сов. А. Н. **Лубенцевъ**, тов. прокур. Л. А. **Лукашевичъ** (при камерѣ прокур.), т. сов. П. С. **Троицкій** (по Красноярск. округу), П. И. **Никитинъ** (тоже), А. В. **Чернявскій** (по Минусинск. округу), кол. секр. И. Г. **Пестриковъ** (по Ачинскому окр); губ. секр. Л. В. **Исвреиновъ** (по Канскому) и М. Н. **Матвѣевъ** (по Енисейск.); писмоводитель А. П. **Поляшевъ**. Окружный судья—надв. сов. В. И. **Семидаловъ**. Судебные слѣдователи по Красноярскому окр. губ. секр. Г. В. **Андреяновъ** и **Куркутовъ**. Окружное по кр. дѣламъ присутствіе: Предсѣдатель—окружный судья В. И. **Семидаловъ**. Члены: окружный исправникъ, товарищъ прокурора и податный инспекторъ. Окр. по воинской повинности присутствіе: Предсѣдатель—окружный исправникъ, Члены: военный пріемщикъ и товар. прокурора. Къ освидѣтельствованію приглашаются врачи—военный и городской. Во время набора составъ присутствія дополняется: въ городѣ—членомъ городской управы, а въ округѣ волостными старшинами.

Городское полицейское управленіе: Полиціймейстеръ **Гиринъ**, помощникъ его **Константиновъ**. Пристава: **Селянинъ** и **Андреевъ**. Акцизное управленіе III округа: Акцизный надзиратель надв. сов. А. В. **Телѣгинъ**. Дѣлопроизводитель колл. секр. І. **Татлинъ**. Окружное полицейское управленіе: Окружный испра-

никъ колл. совѣтн. К. П. **Знаменскій**. Помощникъ его колл. сов. В. А. **Смирновъ**. Секретарь канц. служ. Ѳ. П. **Романовъ**. Красноярскій окружный врачъ н. с. А. П. **Прейнъ** (сельскій), окр. врачъ (въ Красноярскѣ) надв. сов. С. И. **Іофъ**.

Резервный пѣхотный баталіонъ: Командиръ баталіона полковн. **Горбатовскій**. Младшій штабсъ-офицеръ подполк. Х. Ѳ. **Маковскій**. Завѣдывающій хоз. частью капитанъ Н. Н. **Крестовоздвиженскій**. Казначей пор. В. Ѳ. **Филоновъ**. Старшій врачъ с. с. П. Д. **Сысоевъ**. Младшій врачъ надв. сов. П. Н. **Коноваловъ**. Ротные командиры: кап. А. В. **Глѣбовъ**, полковникъ Н. Ф. **Мявцевъ**., шт. кап. П. Н. **Туровъ** и М. П. **Михайловъ**. Аудиторъ и дѣлопроизводитель баталіоннаго суда—пор. Д. М. **Минервинъ**. Красноярскій уѣздн. воинскій начальникъ полк. П. И. **Андреевъ**. Инспекторъ пересылки арестантовъ полковн. **Гудимъ**. Начальникъ Красноярской конвойной команды кап. І. А. **Саламатовъ**. Командиръ конной казачьей сотни эсаулъ К. Ф. **Ленкшевичъ**. Сотникъ **Пермяковъ**.

ДУХОВНОЕ ВѢДОМСТВО. Епархіальный архіерей преосвященный **Акакій**, епископъ енисейскій и красноярскій. Енисейская духовная консисторія: Члены консисторіи: протоіерей Кафедральнаго собора В. Д. **Касьяновъ**, прот. Воскресенскаго собора П. А, **Нарцисовъ**, свящ. Воскресенскаго собора І. В. **Рязанскій**, временно-присутствующій прот. Каѳедральнаго собора К. А. **Тюшняковъ**. Секретарь—окончившій дух. академ. **Лебедевъ**. Архиваріусъ кол. рег. П. П. **Иноземцевъ**.

Иновѣрное духовенство: Римско-католическаго исповѣд.: Настоятель ксендзъ М. М. **Вейтъ**. Евангелическо-лютеранскаго испов. пасторъ Г. А. **Залитъ** (живетъ въ колоніи Нижней Буланкѣ Минусинскаго окр., Ермаковской волости). Іудейскаго исповѣданія раввинъ **Шмерковичъ**.

Учебныя заведенія. Мужская гимназія: Директоръ ст. с. А. Я. **Логарь**. Инспекторъ Н. А. **Арлянскій**. Преподаватели: св. о. А. **Солодчинъ**, Н. П. **Гасюкъ**, н. с. Н. Н. **Бакай**, П. Ѳ. **Ѳедоровъ**. ст. сов. В. Р. **Хлюдзинскій**, к. сов. М. Ѳ. **Головня**, н. с. Г. Р. **Гиршфельдъ**, колл. асс. А. А. **Заринъ** и н. сов. П. Х. **Кадикъ**. Женская гимназія: Предсѣдатель педагогическаго совѣта ст. сов. А. Я. **Логарь**. Начальница гимназіи В. В. **Равичъ-Щербо**. Преподаватели: ст. сов. Д. Т. **Расторгуевъ**, ст. сов. Н. А. **Арлянскій**, П. Ѳ. **Ѳедоровъ**, надв. сов. Н. Н. **Бакай**. Преподавательницы: А. И. **Нарцисова**, А. Е. **Скороходова**, М.

В. **Красноженова** и Л. П. **Щурова**. Попечительный совѣтъ женск. гимн.: Попечительница жена тайн. сов. Марія Иван. **Теляковская.** Предсѣдатель—потомств. поч. гражд. А. П. **Кузнецовъ.** Члены обязательные: предсѣдатель педагогическаго совѣта и начальница гимназіи, члены по избранію: В. А. **Даниловъ**, Н. П. **Кузнецовъ**, А. П. **Кузнецовъ**, Г. В. **Юдинъ**, А. Ѳ. **Комаровъ**, Е. А. **Рачковская**, Ю. П. **Матвѣева**, П. Д. **Сысоевъ**. П. И. **Гадаловъ**, И. П. **Некрасовъ** и А. И. **Емельяновъ**. Красноярская учительская семинарія: Директоръ—ст. сов. П. М. **Софійскій**. Законоучит. прот. М. В. **Солодчинъ**. Наставники: ст. сов. Д. В. **Никитскій**, надв. сов. А. А. **Петровъ**, колл. сов. П. С. **Проскуряковъ**. Городское 3-хъ классное училище: Инспекторъ состоящ. въ VIII кл., кол. асс. А. В. **Дмитріевскій.** Учителя: о. І. **Поповъ**, П. М. **Маямсинъ**, К. Л. **Морозъ.** Красн. ремесленное мужск. 2-хъ кл. уч. Т. П. Щеголевой: Смотритель училища **Затопляевъ**, старш. учит. І. П. **Шаронъ**, младшій учит. П. А. **Петровъ**, законоуч. о. І. **Поповъ**. Обучаются грамотѣ и столярному ремеслу. Находится въ завѣдываніи городскаго управленія, имѣетъ богатыя денежныя средства для того, чтобы обучать воспитанниковъ различнымъ ремесламъ. Трехклассное техническое желѣзнодорожное училище: Начальникъ Н. **Добрынинъ**. Воспитанники принимаются окончившіе курсъ двухклассныхъ сельскихъ и городскихъ училищъ, отъ 14 до 18 лѣтъ. Кромѣ того, имѣется шесть народныхъ и двѣ церковно-приходскихъ школъ.

Духовная семинарія: И. д. ректора ст. сов. К. Л. **Успенскій**, и. д. инспектора к. сов. Н. В. **Владиміровъ.** Енисейскій епархіальный училищный совѣтъ: Предсѣдатель М. В. **Солодчинъ**. Члены: прот. А. **Солодчинъ**, смотрит. дух. учил. К. А. **Успенскій,** свящ. о. І. **Поповъ**, законоуч. губ. гимназіи свящ. А. М. **Солодчинъ**, инспекторъ епарх. женск. уч. свящ. В. Е. **Захаровъ**, помощн. смотр. дух. уч. Н. А. **Бобылевъ,** прот. о. К. **Кожевниковъ**, свящ. о. І. **Рязанскій**, инспекторъ народн. уч. ст. сов. А. А. **Доброхотовъ**, директоръ учительской семинаріи. Дѣлопроизводитель В. Г. **Климовскій**. Красноярское духовное училище: Смотритель училища—ст. сов. К. А. **Успенскій**, помощникъ его колл. сов. Н. А. **Бобылевъ**. Учителя: А. П. **Соболевъ**, Г. С. **Кумовъ**, надв. сов. Ф. Г. **Тарасовъ**, кол. секр. **Тарасовъ**. Женское епархіальное училище: Училищный совѣтъ: Предсѣдатель—прот. П. П. **Нарцисовъ**. Члены: Начальница училища вдова діакона Е. Н. **Левашева,** инспекторъ кандид. бо-

гословія свящ. о. В. **Захаровъ**, протоіерей К. **Тюшниковъ**, свящ. о. А. **Коноваловъ**. Почетная блюстительница потомств. поч. гражд. Іул. Сид. **Токарева**. Преподаватели и учительницы: свящ. о. В. **Захаровъ**, Г. С. **Кумовъ**, М. А. **Александровъ**, И. Н. **Рябинина**, Т. К. **Доможилова**, Ф. Г. **Тарасовъ**.

Въ губ. попечит. о тюрьмахъ комитетѣ директора по избранію съ Высочайшаго утвержденія: ст. сов. А. К. **Рѣшитько**, ст. сов. А. П. **Шаровъ**, потомств. поч. гр. А. П. **Кузнецовъ**, надв. сов. А. П. **Крохалевъ**, колл. сов. В. П. **Смирновъ**, красн. купецъ И. И. **Кузнецевъ**, купецъ Г. В. **Юдинъ**, купецъ А. **Егоровъ**. Попечительство дѣтскихъ пріютовъ: Предсѣдатель—губернаторъ. Почетные члены: пр. **Акакій**, епископъ енис. и красн., свящ. о І. **Поповъ**, с. с. А. И. **Бургеръ**, ст. сов. П. П. **Рачковскій**. Дѣйствительные члены: красноярскій городской голова П. М. **Прейнъ**, инспекторъ народныхъ училищъ **Доброхотовъ**, попечительница и директоръ Владимірскаго дѣтскаго пріюта. Дѣлопроизводитель Е. П. **Плотниковъ**. Синельниковское благотворительное общество: Предсѣдатель комитета преосв. **Акакій**, еписк. енис. и красн. Члены: Е. П. **Кузнецова**, К. А. **Успенскій**, Е. П. **Успенская**, А. К. **Рѣшитько**, З. И. **Шепетковсвая**, С. В. **Карповичъ**, П. И. **Кусковъ**, П. Н. **Коноваловъ**, И. А. **Матвѣевъ**. Секретарь С. П. **Потылицинъ**. Богадѣльня имени Т. И. Щеголевой: Попечитель—красн. купецъ А. И. **Ивановъ**. Богадѣльня эта для престарѣлыхъ мужчинъ и женщинъ. Сиропитальный домъ для дѣвочекъ сиротъ имени Т. И. Щеголевой: Предсѣдатель—городской голова. Предсѣдательница совѣта М. М. **Свѣтлакова**: Члены: купецъ А. И. **Ивановъ** и мѣщанинъ Н. Ѳ. **Селянинъ**. Воспитанницы обучаются грамотѣ и рукодѣлью. Мѣстное управленіе общества Краснаго креста: Предсѣдатель—тайн. сов. Л. К. **Теляковскій**, казначей 2 гил. куп. А. М. **Егоровъ**, дѣлопроизводитель тит. сов. П. В. **Юшковъ**. Общество врачей енис. губ: Президентъ А. Г. **Куркутовъ**, вице-президентъ В.А. **Вангродскій**, секретарь П. Н. **Коноваловъ**, почетн. чл. П. М. Мартьяновъ и В. М. Крутовскій. Красноярскій Владимірскій дѣтскій пріютъ (вѣдомства Императрицы Маріи): Попечительница—П. Ю. **Матвѣева**, помощ. жена с. с. Е. А. **Рачковская**. Директоръ пріюта П. Н. **Коноваловъ**. Смотрительница Крыжановская. Пріютъ для дѣвочекъ—обучаются грамотѣ, шитью и вязанью. Общество вспомощ. учащимся въ енис. губ.: Предсѣдательница совѣта А. А. Саввиныхъ. Члены: А. П. Кузнецовъ и А. Г. **Смирновъ**. Не-

премѣнные члены: отъ женской гимназіи В. В. Равичъ-Щербо, отъ мужской гимназіи А. Я. Лагарь, отъ учительской семинаріи П. С. Проскуряковъ, отъ городскаго училища А. В. Дмитріевскій, отъ городскихъ начальныхъ училищъ Н. А. Шепетковскій, отъ сельскихъ училищъ А. А. Доброхотовъ. А. М. Скочинскій и Л. С. Крутовская. Попеченія о начальномъ образованіи въ Красноярскѣ. Совѣтъ общества: Н. А. **Шепетковскій**, товарищъ его А. П. **Кузнецовъ**, непременный членъ инспекторъ народныхъ училищъ енисейской губ. А. А. **Доброхотовъ** и членъ городской думы. Попечительница пріюта арестантскихъ дѣтей О. С. **Токарева**. Попечители: Н. П. Некрасовъ, А. М. Шарыповъ. Непремѣнный членъ енисейскій губернскій прокуроръ. Директоръ тюремнаго комитета Алек. Кон. **Рѣшитько**. Пріютъ для мальчиковъ и дѣвочекъ. Обучаются грамотѣ, сапожному мастерству и рукодѣлью. Красноярская больница приказа общ. призрѣнія. Ординаторы: надв. сов. В. М. Крутовскій и М. М. Ольшвангеръ. Смотритель колл. асс. Е. Г. Томиловъ. Акушерка Ростиславова. Предсѣдатель санитарной коммиссіи П. Я. **Гоголевъ**. Членовъ 27 человѣкъ. Конторы: Нотаріуса и маклера при городской управѣ, по постройкѣ VII участка желѣзной дороги въ домѣ Калины, Узенькая ул.; контрагентовъ по постройкѣ VIII уч.д. Гадалова, контора трансп. торговаго дома „**Евграфа Кухтерина и С-ья**“. Новыя учрежденія: Община сестеръ милосердія. Домъ трудолюбія. агентства: Ярославско-Костромскаго банка (агентъ Е. Ф. Кудрявцевъ). Московскаго коммерческаго страховаго общества (агентъ онъ -же). **Врачи**: Р. К. Пикокъ, Благовѣщ. ул. д. Федоровой; Вонградскій, Воскресенская ул. соб. домъ; Куркутовъ, Гостинная ул. д. Токарева; П. Д. Сысоевъ, Воскресенская ул., соб. домъ; Скурковскій, Театральная площадь; П. Н. Коноваловъ, Песочная ул. соб. домъ; П. П. Рачковскій, Благовѣщенская ул., соб. домъ; Н. Е. Бенедиктовъ, Гостинная ул. соб. домъ; Данловичъ при тюремномъ замкѣ; В. Н. Уфтюжаниновъ, Благовѣщ. ул. д. Іофъ. Ветеринарные врачи: Дорзетъ, Гостин. ул. соб. домъ; Д. В. Мурзаевъ, Воскресенская ул. д. Левиной. Дантисты: Л. И. Полонскій, Театральная площадь, д. Солодовникова; Э. И. Шехтеръ, Узенькая ул. д. Ивановой. Акушерки: Варжаковская (городская), Сизова, Ростиславова, Левина, Рябова, Коньева.

III.

ТОМСКЪ.

Губернаторъ генералъ-маіоръ Асинкритъ Асинкритовичъ **Ломачевскій**. Вице-губернаторъ дѣйств. ст. сов. Викторъ Ксаверіевичъ **Бискупскій**. Губернское Управленіе: I-е отдѣленіе: совѣтникъ колл. асс. баронъ Александръ Львовичъ **Брунновъ**. Дѣлопроизводители: тит. сов. М. Н. **Хотковскій**, испр. об. дѣлопр. секретарь статистическаго комитета ст. сов. А. И. **Бобровниковъ**. Помощ. дѣлопроизв. колл. рег. С. А **Оксеновъ**, П. Е. **Васильевъ** и испр. об. редактора «Том. Губ. В.» Н. Г. **Гусельниковъ**. II отдѣленіе: совѣтникъ ст. сов. Александръ Романовичъ **Николаевъ**. Дѣлопроизводители: г. с. В. И. **Турбинъ** и Д. И. **Варлаковъ**. Помощ.: кол. асс. П. М. **Емельяновъ** и Д. Н. **Николаевъ**. Завѣдывающій дѣлами по опекамъ,—Э. И. **Мягчиловичъ-Вольскій**. III-е отдѣленіе: Совѣтникъ к. сов. Григорій Андреевичъ **Игнатовскій**. Дѣлопроизводители: т. с. А. А. **Завадовскій** и к. сов. И. Ф. **Поникаровскій**, помощ. г. с. А. М. **Шпейеръ**, т. с. И. Г. **Георгіевскій** и Ф. Г. **Севастьяновъ**. IV отдѣленіе (крестьянское). Непремѣнные члены: ст. с. М. М. **Буторинъ** и В. Я. **Покровскій**, исп. об. дѣлопроизв. старшій чиновн. особ. поруч. при губернаторѣ к. сов. В. И. **Архиповъ**; дѣлопроизв. н. с. В. Н. **Никитинъ**; помощн. А. П. **Явцевъ** и к. ас. Д. Н. **Алексѣевъ**. Губернское по воинской повинности присутствіе: Предсѣдатель—губернаторъ. Члены: вице-губернаторъ, непремѣнные члены: уѣздный воинскій начальникъ, управляющій казенною палатою, губернскій прокуроръ; завѣд. дѣл. к. с. В. И. **Архиповъ**. Чиновники по крестьянскимъ дѣламъ: 1-го уч. (онъ же и предсѣдатель окружнаго по крестьянск. дѣламъ присутств.) кол. ас. Николай Николаевичъ **Долгово-Сабуровъ**; II-го уч. кол. сов. Григорій Севериновичъ **Томашинскій**; III-го уч. (онъ же предсѣдатель окружн. по воинск. повинн. присут.) ст. сов. Вас. Алекс. **Яблонскій-Шавровскій**. Чиновникъ особ. поруч. земск. отд. Министерства Внутр. Дѣлъ, завѣдывающій переселенческимъ дѣломъ, кол. сов. Алексѣй Васильевичъ **Дуровъ**. Завѣдующій дѣлопр. присутствія по городск. дѣламъ: баронъ Алекс. Львов. **Брунновъ**. Чиновники особыхъ порученій: старшіе: к. сов. В. И. **Архиповъ**, младшіе: к. р. Н. Ф. **Камаевъ** и А. П. **Мальцевъ**. Особое дѣлопроизводство старшаго чиновника особыхъ порученій при губернаторѣ: старш. чин. к. ас. М. Н. **Еремѣевъ**. Дѣлопроизвод. к. ас. А.

П. **Реймерсъ**. Бухгалтеръ А. А. **Петрашкевичъ**. Журналистъ колл. асс. Э. С. **Паценко**. Экзекуторъ и казначей надв. сов. Николай Евгеніевичъ **Васильевъ**. Архиваріусъ колл. асс. К. П. **Буткѣевъ**. И. д. помощника архиваріуса **Кряжевъ**. Строительное отдѣленіе: Губернскіе: инженеръ ст. сов. Эрнестъ Эрнестовичъ Фонъ-**Шульманъ**; архитекторъ н. сов. Викторъ Васильевичъ **Хабаровъ**, младшій инженеръ тит. сов. С. В. **Хомичъ**. Дѣлопроизводит. тит. сов. Б. І. **Боровскій**. Статистическій комитетъ: Состоитъ подъ предсѣдательствомъ губернатора. Секретарь ст. сов. А. И. **Бобровниковъ**. Врачебное отдѣленіе: Томскій губернскій врачебный инспекторъ д. ст. сов. Фердинандъ Юліановичъ **Маткевичъ**. Помощ. его ст. сов.: П. П. **Еланцевъ** и І. І. **Березницкій**. Дѣлопроизводитель С. Н. **Власовъ**. Врачи, состоящіе на государ. службѣ: А. И. **Макушинъ**, тюремнаго вѣдомства Н. И. **Менделѣевъ** и Т. Д. **Боровковъ**, тюремный врачъ **Дочевскій**, городской врачъ А. А. **Граціановъ**, окр.—В. С. **Пирусскій**. Вольно практикующіе врачи: Е. Н. **Булюкина**, Н. М. **Германовъ**, Ф. Ф. **Штехеръ**. Томск. губ. ветер. ст. сов. Э. Д. **Жуковскій**. Сельскій ветеринаръ (Каинскаго окр.) В. К. **Кнохенстьернъ**. Директоръ ветеринарной школы ст. сов. М. А. **Арехъ**. Тюремное отдѣленіе: Инспекторъ ст. сов. Петръ Карловичъ **Вихманъ**, помощ. его ст. сов. Иванъ Александровичъ **Соколовъ**, секретарь кол. асс. Сергѣй Ник. **Соболевъ**, и. д. дѣлопр. В. С. **Рѣзановъ**, Ник. Мих. **Вершининъ**. Помощ.: П. П. **Барановъ**, Ф. И. **Варгасовъ** и и. об. В. С. **Дивногорскій**. Начальникъ центр. пересыльной тюрьмы колл. сов. Петръ Васильевичъ **Никольскій**. Старшій помощн. его тит. сов. М. Н. **Рукинъ** и младшій—А. И. **Казанскій**. Смотритель губ. тюр. замка тит. сов. Алексѣй Григор. **Долгановъ**. Начальникъ исправит. арестантск. отдѣленія поручикъ В. А. **Ивановъ**. Помощн. его Вс. В. **Птичниковъ**. Губернскій попечительный о тюрьмахъ комитетъ: Вице-президенты: епископъ томскій и барнаульскій, губернаторъ и вице-губернаторъ. Директора обязател.: управляющій казенною палатою, предсѣдатель губернскаго суда, тюремный инспекторъ, врачебный инспекторъ, губернскій прокуроръ, губ. инженеръ, городской голова, полиціймѣ., окр. исправникъ, ст. сов. П. П. **Еланцевъ**, профес. Импер. Томск. университета Н. А. **Роговичъ**, помощн. тюремнаго инспектора ст. сов. И. А. **Соколовъ**, кол. ас. бар. А. Л. **Брунновъ**, надв. сов. Николай Яковлевичъ **Бѣляевъ**, надв. сов. Иванъ Владиміровичъ **Ефимовъ**, потомств. поч. гражд. Петръ Ивановичъ **Макушинъ**; купцы: Алекс. Францевичъ **Жиль**, Иванъ Алексѣевичъ **Ереневъ**, Федоръ Харламп.

Пушниковъ, Викулъ Герасимовичъ **Патрушевъ**, Иванъ Герасимовичъ **Гадаловъ**, Яковъ Ароновичъ **Яппо**, Иванъ Матвѣевичъ **Иваницкій** и (обязат.) евр. раввинъ Беръ Израил. **Левинъ**. Секретарь С. Н. **Соболевъ**. Межевое отдѣленіе: Губ. землемѣръ надв. сов. Алексѣй Николаевичъ **Спасскій**. Окр.—тит. сов. Семенъ Антоновичъ **Кондратенко**. Окружные землемѣры—межевые инженеры: Л. Г. **Рясовъ**, А. Ф. **Голеникъ**. Дѣлопроизвод. С. Д. **Шанцевъ** и чертежникъ Д. И. **Васильевъ**. Губернскій агрономъ Владиміръ Гавріиловичъ **Бажаевъ**. Непремѣн. членъ губ. по крестьян. дѣламъ присутствія отъ Алтайскаго окр. Николай Ив. **Наумовъ**. Томская случная конюшня: Завѣдующій ветеринарный врачъ к. сов. Михаилъ Аѳонасьевичъ **Перелыгинъ**.

Городское Полицейское управленіе: Полиціймейстеръ над. сов. Александръ Александровичъ **Зеленскій**. Помощникъ—губ. секр. Владиміръ Митрофановичъ **Тарасевичъ**. Секретарь И. И. **Гагаринъ**. Пристава: 1-го участка. Константинъ Павловичъ **Пушкаревъ**; 2-го уч. Василій Николаевичъ **Тукмачевъ**; 3-го уч. кн. Алексѣй Сергѣевичъ **Оболенскій**; 4-го уч. Николай Порфирьевичъ **Кайдаловъ**; 5-го уч. Петръ Петровичъ **Аршауловъ**. Помощники 1 уч. И. В. **Поляковъ**; 2 уч. П. Я. **Смирягинъ**; 3 уч. М. А. **Путьковскій**; 4-го уч. В. М. **Иваницкій**; 5 уч. и д. пом. пристава В. И. **Мацартовъ**. Окружное полицейское управленіе: Исправникъ колл. сов. Конст. Ардальон. **Поповъ**. Помощн.—надв. сов. В. Н. **Турчаниновъ**. Секретарь К. И. **Юковъ**. Въ распоряженіи исправника завѣдывающій полицейской частью по постройкѣ Средне-Сибирской желѣзной дороги В. Н. **Бароновъ**.

Управленіе почтово-телеграфнаго округа: Начальникъ округа—д. с. с. Иванъ Эрнестовичъ **Норенбергъ**. Помощники: стат. сов. Илья Степановичъ **Евдокимовъ**, колл. сов. Феликсъ Александров. **Томме**. Старшіе механики: надв. сов. С. С. **Нагорновъ**, надв. сов. И. Н. **Шарронъ**, тит. сов. С. А. **Лебедевъ**. Почтово-телеграфная контора: Начальникъ конторы ст. сов. Феофилъ Ивановичъ **Фиміанъ**. Помощникъ—колл. сов. Александръ Ивановичъ **Панченко**. Почтово-телеграфные чиновники: 1-го разряда надв. сов. Иванъ Карловичъ **Аугустъ**, 2-го разряда надв. сов. Ипполитъ Николаев. **Трикулевскій**, 3-го разряда тит. сов. Ѳедоръ Ивановичъ **Цитовичъ**, колл. асс. Иванъ Степановичъ **Богдановъ**, колл. секр. Порфирій Васильевичъ **Бѣлозеровъ**, Ант. Ант. **Самулевичъ**, колл. секр. С. Александр. **Портнягинъ**.

Губернскій судъ: Предсѣдатель дѣйст. ст. сов. Григорій Василь-

евичъ **Юркевичъ**. Товарищъ предс. колл. сов. Владиславъ Казиміровичъ **Сальмановичъ**. Совѣтники: н. с. Мих. Пет. **Бѣлоровскій**, н. с. Петръ Ивановичъ **Покровскій**, т. с. Федоръ Александровичъ **Коротковъ**, и. д. совѣтниковъ: колл. секр. Викторъ Алексѣевичъ **Денисовъ**, губ. секр. Николай Федоровичъ **Мицѣловскій**, и. д. секрет. Мих. Фед. **Благовѣстовъ** (по гражд. отд.) и. д. секрет. Иванъ Гавріиловичъ **Гамкрелидзе** (по угол. отд.).

Камера прокурора: Губ. прокуроръ колл. сов. Альфонсъ Васильевичъ **Витте**, камерный товарищъ прокурора тит. сов. Николай Александровичъ **Троицкій**. Товарищи прокурора: колл. асс. Михаилъ Александровичъ **Лалетинъ** (по г. Томску), тит. сов. Николай Андреевичъ **Громовъ** (по Томскому окр.); тит. сов. Феликсъ Адольфовичъ **Степневскій** (по Каинск. окр.), тит. сов. Николай Петровичъ **Пѣснопѣвцевъ** (по Маріинск. окр.), т. сов. Александръ Ивановичъ **Дочевскій** (по Бійск. окр.), тит. сов. Иванъ Прокопьевичъ **Подпаловъ** (по Змѣиногорскому окр.), т. с. Евгеній Адольфовичъ **Семеновъ** (по Барнаульск. окр.); колл. секр. Николай Петровичъ **Далингеръ** (по Кузнецкому окр.): письмоводитель прокурора к. р. Николай Павловичъ **Щербаковъ**. Помощн. К. А. **Парфеновъ**. Окружный судья колл. секр. Федоръ Ламбертовичъ **Опоцкій**. Судебные слѣдователи: к. асс. Антонъ Адамовичъ **Жидокъ**, к. секр. Ромуальдъ Васильевичъ **Коляго**, колл. секр. Яковъ Ивановичъ **Александровичъ** и губ. секр. Владиміръ Алекс. **Шкляевъ**.

Томская казенная палата: Управляющій дѣйств. ст. сов. Николай Михайловичъ **Захарьевъ**, начальники отдѣленій: 1-го ст. сов. Константинъ Николаевичъ **Евтроповъ**; 2-го—надв. сов. Димитрій Николаевичъ **Евреиновъ**; 3-го колл. сов. Антонъ Николаевичъ **Валда**. Секретарь к. ас. М. К. **Иваковъ**. Чиновникъ Особ. поруч. н. с. А. Т. **Минераловъ**. Бухгалтеры: И. Ф. **Чинновъ**, П. Ф. **Гусельниковъ**, И. А. **Зарембо**, Г. Ф. **Баковкинъ**, Н. В. **Кирилловъ**. Помощники бухгалтер. П. П. **Евреиновъ**, Г. Г. **Луценко**, И. Е. **Ковригинъ**, И. И. **Зефировъ**, Д. А. **Соколовъ**, М. Я. **Стрижковъ**. Столоначальники: М. Б. фонъ-**Нандельштедтъ**, А. И. **Вдовинъ**, И. А. **Долматовъ**, П. А. **Аникинъ**, К. А. **Раевъ** и Д. И. **Нестеровъ**. Податные инспекторы: н. с. А. К. **Гортъ-де-Гротъ** (Колыванско-Барнаульск. уч.), кол. с. А. А. **Штиренъ** (Томско-Нарымскаго уч.), к. секр. Г. Ф. **Устиновъ** (Барн. уч.), к. секр. Г. А. **Корниловъ** (Каинск. уч.), В. Н. **Бокъ** (Бійск. уч.), к. секр. В. Ю. **Маньковскій** (Кузн. уч.), г. секр. А. И. **Селевинъ** (Змѣиног. уч.) и г. с. А. Н. **Хлибкевичъ** (Маріинс. у.). Архиваріусъ н. с. Козьма Адамовичъ **Свидерскій**.

Томское губернское казначейство: Казначей ст. сов. Николай Евгеніевичъ **Кайдаловъ**. Помощникъ его т. с. Константинъ Афонасьевичъ **Субботинъ**. Старшій бухгалтеръ к. с. Степанъ Ивановичъ **Становъ**. Бухгалтеры: П. П. **Залѣсскій**, надв. сов. В. Е. **Окороковъ** и надв. сов. Н. Т. **Бедринъ**. Кассиръ Н. А. **Дробышевскій**. И. д. кассира Е. Н. **Поповъ**. Письмоводитель Ин. Ив. **Поповъ**.

Управленіе государственными имуществами: Управляющій д. ст. сов. Владиміръ Семеновичъ **Ступишинъ**. Помощникъ его колл. сов. Владиміръ Алексѣевичъ **Таскинъ**. Старшіе дѣлопроизводители: К. К. **Дитрихъ** и Б. Ф. **Островскій**, младшіе—М. В. **Францель** и М. П. **Безобразовъ**. И. д. землемѣра надв. сов. А. С. **Поляковъ**, помощникъ его К. П. **Палкинъ**. Лѣсничіе: Нелюбинскаго лѣсничества кол. асс. В. П. **Родзевичъ**. Пѣтуховскаго—к. секр. А. К. **Бранденбургъ**, Томскаго—тит. сов. П. К. **Подгурскій**. Лѣсные ревизоры: К. А. **Эрдманъ** (преб. Томскъ) и А. Ф. **Духовичъ** (преб. Томскъ). Каинскій лѣсничій т. с. А. Т. **Ивановъ** (преб. г. Каинскъ). Помощн. лѣснич. М. А. **Шулаковъ**.

Контрольная палата: Управляющій ст. сов. Мартиніанъ Карловичъ **Шпейеръ**. Старшіе ревизоры: ст. сов. Михаилъ Павловичъ **Рейслеръ**, надв. сов. Адамъ Михайловичъ **Войцеховскій**. Младшій ревизоръ кол. сов. Илья Федоровичъ **Красиковъ**. Секретарь Андрей Филипповичъ **Іовановичъ**. Помощники ревизора: т. с. Александръ Михайловичъ **Германовъ**. Счетные чиновники: к. секр. А. Ф. **Червяковъ**, кол. асс. А. А. **Гороховъ**, кол. асс. Е. С. **Хлусовичъ**, кол. рег. В. Е. **Лянге**, неим. ч. С. И. **Баховъ**. Экзекуторъ колл. асс. К. П. **Савашкевичъ**.

Томское горное управленіе: Начальникъ: горн. инж., ст. сов. Мих. Алекс. **Шостакъ**: Чиновникъ особ. порученій, онъ же помощ. Начальника, горный инженеръ, колл. сов. Вячеславъ Степановичъ **Реутовскій**. Дѣлопроизводитель, онъ-же юрисконсультъ т. с. К. Г. **Шарнинъ**. Дѣлопроиз. колл. асс. Ѳ. В. **Захаровъ**. и кол. секр. П. П. **Бурнашевъ**. Бухгалтеръ: колл. секр. П. П. **Изосимовъ**. Макшейдеръ: горн. инж., тит. сов. Николай Степановичъ **Волконскій**. Золотосплавочная Томскаго Горнаго Управленія. Управляющій: горн. инж., дѣйств. ст. сов. Граціанъ Мих. **Яцевичъ**. Пробиреръ (онъ же помощникъ управляющаго): горн. инж. тит. сов. Михаилъ Васильевичъ **Гирбасовъ**. Лаборантъ: горн. инж., к. с. П. П. **Цимбаленко**. Окружная инспекція Томскаго Горнаго Управленія: Окружный инженеръ Тобольско-Акмолинскаго горнаго округа, горн. инж.. колл. сов. Александръ Александровичъ **Сборовскій**, въ г. Омскѣ. Окружный инженеръ Семипалатинско-Семирѣченскаго горн. округа, горн. инж., колл. асс. Василій Димитріевичъ **Коцовскій**, въ г. Семипалатинскѣ. Помощн. его, горн. инж., колл. секр. Андрей Кондрат. **Кудрявцевъ**. Окружный инженеръ Томскаго горнаго округа (вакансія). Помощн. его, горн. инж., колл. секр. Эдуардъ Карл.

Фрейманъ. Окружн. инженеръ Сѣверно-Енисейскаго горнаго округа горный инженеръ, надв. сов. Владиміръ Маркеловичъ **Внуковскій**, въ г. Енисейскѣ. Окружный инженеръ Южно-Енисейскаго горнаго округа, горн. инж., надв. сов. Генрихъ Юліановичъ **Стемпневскій**, въ г. Красноярскѣ. Окружный инженеръ Ачинско-Минусинскаго горнаго округа, горный инженеръ, ст. сов. Евгеній Людвиговичъ **Ружицкій**, въ с. Каратузъ, Минусинскаго округа помощникъ его, горный инж., тит. сов. Василій Егоровичъ **Власовъ**. Отводчики площадей при Томскомъ Горномъ Управленіи: колл. асс. Константинъ Александровичъ **Аврамовъ**, тит. сов. Алексѣй Александровичъ **Солодовъ** и колл. секр. Николай Гавриловичъ **Меньщиковъ**: при окружн. инжен. Томскаго горн. округа: колл. регистр. Петръ Петровичъ **Велижанинъ**: при окружн. инженерѣ Семипал.-Семир. горн. округа: неим. чина Михаилъ Львовичъ **Ешуринъ**; при окружномъ инжен. Южно-Енисейск. горн. округа: губ. секр. Григорій Федоровичъ **Вербицкій** и неим. чина Дорофей Тихоновъ. **Захряминъ**; при окр. инж. Ачинско-Минусинск. горн. окр: неим. чина Іосифъ Станиславовичъ **Юдыцкій**: при окр. инж. Сѣверо-Енисейск. горн. округа: неимѣющ. чина Іосифъ Алексѣевичъ **Власовъ**; при окружн. инженер. Тобольско-Акмолинск. горн. окр.: колл. секр. Михаилъ Самуиловичъ **Костаревъ**.

Губернское жандармское управленіе: Начальникъ управленія: полковникъ Николай Егоровичъ **Новицкій**, адъютантъ ротмистръ Михаилъ Александровичъ **Сасіонковъ**. Помощникъ въ Томскомъ и Маріинскомъ округахъ поручикъ Димитрій Ивановичъ **Гвоздевъ**; въ Барнаульскомъ Бійскомъ и Змѣиногорскомъ округахъ подполковникъ Николай Евграфовичъ **Черновъ**. Начальникъ Томскаго отдѣленія Омскаго жанд. пол. упр. Сибирск. ж. д. ротмистръ Валеріанъ Александровичъ **Марченко**.

Государственный банкъ: Управляющій ст. сов. Влад. Егоров. **Пудовиковъ**. Контролеръ ст. сов. Александръ Петровичъ **Сениговъ**. Бухгалтеръ кол. сов. Иванъ Николаевичъ **Старчакъ**. Секретарь надв. сов. Николай Александровичъ **Выховскій**.

Управленіе V Акцизнаго округа Западной Сибири: Окружный надзиратель колл. асс. Владиміръ Ивановичъ **Швачкинъ**. Помощники: тит. сов. И. И. **Котовскій**, надв. сов. С. В. **Рѣзановъ**, г. секр. П. Н. **Ворожцовъ**, надв. сов. І. Я. **Ковалевскій**. Дѣлопроизводитель В. А. **Булгаковъ**. Контролеры: П. Ю. **Гейгель**, Ф. Г. **Любимовъ**, Ф. И. **Буркевичъ**, А. Т. **Дорошенко**, К. П. **Мельниковъ**. Чайный контролеръ П. М. **Конусовъ**. Контролеры спичечныхъ фабрикъ: И. С. **Крыгинъ** и В. А. **Кабатъ**.

Управленіе Томскаго округа путей сообщенія. Начальникъ управленія ст. сов. инженеръ Біернъ Александровичъ баронъ **Аминовъ**. Помощникъ начальника округа ст. сов. Митрофанъ Степановичъ **Чернышевъ**. Дѣлопроизводитель кол. асс. М. Б. **Никитинъ**. Помощникъ дѣлопроизводителя (онъ же бухгалтеръ) колл. асс. В. К. **Плятеръ-Плохоцкій**. Обскій участокъ Томскаго окр. путей сообщенія. Начальникъ н. с. Константинъ Максимовичъ **Стрижевъ**. Помощникъ к. с. И. А. **Щукинъ**. Старшій инженеръ по технической части управленія колл. сов. Каз. Іерон. **Александровичъ**. Младшій инженеръ по той же части П. С. **Карачевскій-Волкъ**. Письмоводитель (онъ-же бухгалтеръ) А. Ф. **Маковскій**. Об-Енисейскій участ. Томск. окр. пут. сообщенія: Начальникъ участка—и. с. инженеръ Станиславъ Антоновичъ **Жбиковскій**. Иртышскій участ. Томск. окр. пут. сообщенія: Начальникъ участка—к. ас. И. М. **Бѣльскій**.

Городская управа: Городской голова пот. поч. гра. Андрей Петровичъ **Карнаковъ**. Застуи. мѣсто гор. головы Петръ Ивановичъ **Богомоловъ**. Члены упр.:

Михаилъ Матвѣевичъ **Дмитріевъ** и Степанъ Ивановичъ **Плаксинъ**. Городск. секр. С. Д. **Поповъ**. Бухгалтеръ Мих. Дим. **Колпаковъ**. Повѣренный по судебн. дѣламъ А. К. **Завитковъ**. Публичный маклеръ и нотаріусъ Е. И. **Некрасовъ**. Купеческій староста Иванъ Денисовичъ **Сычевъ**. Мѣщанская управа: Мѣщанскій староста Сергѣй Димитріевичъ **Самкинъ-Косицинъ**. Члены управы: Казначей Иванъ Филипповичъ **Вахрушевъ** и Флорентій Созонтовичъ **Барановъ**. Ремесленная управа: Ремесленный голова Порфирій Ивановичъ **Петровъ**. Члены управы: Алексѣй Глѣбовичъ **Крюковъ** и Василій Васильевичъ **Мальцевъ**. Маклеръ Мих. Димитр. **Ерохинъ**. Сиротскій судъ: Предсѣдатель Викулъ Герасимовичъ **Патрушевъ**. Члены: Иванъ Егоровичъ **Тихоновъ** и Василій Михайловичъ **Михайловъ**. Секретарь П. А. **Лушниковъ**. Казанская инородная управа (въ Томскѣ). Старшина—Бахтіаръ Нормъ **Мухамедовъ**.

Управленіе Западно-Сибирскаго учебнаго округа *). Въ составъ Западно-Сибирскаго учебнаго округа включены губерніи: Томская и Тобольская и области: Акмолинская, Семипалатинская и Семирѣченская.

Попечитель учебнаго округа: докторъ медицины, тайн. сов. Василій Марковичъ **Флоринскій**. Окружные инспекторы: дѣйств. ст. сов. Оскаръ Федоровичъ **Гаазе** и ст. сов. Василій Порфирьевичъ **Карагодинъ** (проживаетъ въ Омскѣ).

Канцелярія попечителя *): Правитель канцеляріи колл. асс. Владиміръ Ивановичъ **Молчановъ**. Столоначальники: коллеж. секр. Алексѣй Ивановичъ **Подгорбунскій**, колл. рег. Степанъ Ивановичъ **Воскресенскій**. Бухгалтеръ: кол. асс. С. Т. **Вдовинъ**. Помощн. столонач.: губ. секр. А. Д. **Борисоглѣбскій**, губ. секр. А. Д. **Кашинскій**. Журналистъ и архиваріусъ: тит. сов. П. Н. **Власовъ** и архитекторъ учебнаго округа, гражданскій инженеръ надв. сов. Ф. Ф. **Гутъ**. Совѣтъ при попечителѣ учебнаго округа*): Предсѣдатель совѣта попечитель округа тайн. сов. В. М. **Флоринскій**. Члены: окружный инспектръ О. Ф. **Гаазе** (онъ же секретарь совѣта); ректоръ университета, директоръ Томской гимназіи и директоръ Томскаго Алексѣевскаго реальнаго училища. Испытательный комитетъ*): Предсѣдатель—окружный инспекторъ, члены: законоучитель гимназіи, протоіерей Антонинъ Александровичъ **Мисюревъ**; учителя гимназіи: Иннокентій Ивановичъ **Тыжновъ** и ст. сов. Іосифъ Антоновичъ **Быстржицкій**. *Личный составъ Томск. университета.* Ректоръ орд. проф. гигіены, дѣйств. ст. с. Александръ Ивановичъ **Судаковъ**. Профессоръ богословія настоятель университетской церкви протоіерей Димитрій Никаноровичъ **Бѣликовъ**. Секретарь факультета (деканъ) ординарный профессоръ по судебной медицинѣ, ст. сов. Михаилъ Федоровичъ **Поповъ**. Ординарные профессора: ст. сов. Владиміръ Николаевичъ **Великій** (физіологіи), ст. сов. Николай Феофановичъ **Кащенко** (зоологіи, сравн. анатоміи и физіологіи), ст. сов. Эрастъ Гавриловичъ **Салищевъ** (госпитальной хирургіи), ст. сов. Александръ Павловичъ **Коркуновъ** (діагностики и внутреннихъ болѣзней), ст. сов. Иванъ Николаевичъ **Грамматикати** (гинекологіи и акушерства), ст. сов. Эдуардъ Александровичъ **Леманъ** (фармаціи и фармакогнозіи), ст. сов. Ѳеофилъ Андреевичъ **Ерофеевъ** (глазн. болѣзни), кол. сов. Николай Афонасьевичъ **Роговичъ** (хирург. факультетской клиники и теоретической хирургіи), ст. сов. Алексѣй Михаиловичъ Зайцевъ (минералогіи и геологіи), ст. сов. Михаилъ Георгіевичъ **Курловъ** (частной паталогіи и терапіи), ст. сов. Николай Михайловичъ **Маліевъ** (сверхшт. орд. проф.). Экстраординарные профессора: кол. сов. Павелъ Войцеховичъ **Буржинскій** (фармакологіи), стат. сов. Евлампій Степановичъ **Образцовъ** (накожныхъ и венерическ. болѣзней),

*] Помѣщается въ зданіи университета.

кол. сов. Иванъ Степановичъ **Поповскій** (анатоміи), колл. сов. Василій Васильевичъ **Сапожниковъ** (ботаники), ст. сов. Евгеній Валеріановичъ **Вернеръ** (общей химіи), кол. сов. Ѳедоръ Яковлевичъ **Капустинъ** (и. д. экстр. проф. физики), кол. сов. Фридрихъ Карловичъ **Крюгеръ** (медицинской химіи), Михаилъ Николаевичъ **Поповъ** (нервныхъ и душевныхъ болѣзней), кол. сов. Алексѣй Ефимовичъ **Смирновъ** (гисталогіи и эмбріологіи), надв. сов. Дмитрій Ивановичъ **Тимоѳѣевскій** (общей паталогіи), Алексѣй Андреевичъ **Введенскій** (оперативной хирургіи). Прозекторы: докторъ медицины ст. сов. Ѳед. Ив. **Романовъ** (патологическ. анатоміи), докт.-мед. и. с. Николай Александр. **Геркенъ** (анатоміи), лѣкарь Николай Сергѣевичъ **Спасскій** (физіологіи), кол. сов. Сергѣй Михайловичъ **Чугуновъ** (оперативной хирургіи). Исправляющ. должность прозектора: кол. ас. Констант. Александровичъ **Кытмановъ**. Помощ. прозект. лѣкарь Николай Васильевичъ **Вершининъ** (суд. медицины). Ординаторы: Иванъ Михайловичъ **Левашевъ** (факультетской терапевтической клиники), Степанъ Георгіевичъ **Павскій** (госпит. терапевтич. клин.), Сергѣй Михайловичъ **Тимашевъ** (факул. дѣтск. клиники), Павелъ Фирсовичъ **Ломовицкій** (накожн. и сифилит. болѣзней), Гавріилъ Ивановичъ **Лебедевъ** (акушерства и гинеколог. клин.), лѣкарь Николай Сергѣевичъ **Касторскій** (сверхштат. факульт. терапевт. клиники). Ассистенты: лѣкарь Константинъ Федоровичъ **Архангельскій** (по каѳедрѣ фармакологіи), лѣкарь Александръ Петровичъ **Соколовъ** (при каѳедрѣ гисталогіи). Лаборанты: Николай Ивановичъ **Ивановъ** (фармаціи и фармакогнозіи), лѣкарь Альвинъ Антоновичъ **Барсъ** (химіи), Павелъ Васильевичъ **Бутягинъ** (гигіены), Константинъ Федоровичъ **Димитріевскій** (общей паталогіи). Хранители музеевъ и кабинетовъ: надв. сов. Порфирій Никитьевичъ **Крыловъ** (ботаническаго, онъ же ученый садовникъ), надв. сов. Александръ Николаевичъ **Державинъ** (минералогическаго), колл. ас. Василій Петровичъ **Аникинъ** (консерваторъ зоологическаго музея), кол. секр. Валерьянъ Николаевичъ **Галаниченъ** (физическаго). Провизоръ: Густавъ Адальбертовичъ **Штромбергъ**. Механикъ: Иванъ Петровичъ **Бѣлозеровъ**. Библіотекарь: кол. сов. Степанъ Кировичъ **Кузнецовъ**; помощ. его, испр. долж., Александръ Ивановичъ **Милютинъ**. Настоятель клинической церкви: протоіерей Антонинъ Александровичъ **Мисюревъ**. Смотритель клиникъ: колл. асс. Николай Александровичъ **Куртуковъ**. Врачъ университета Илья Ивановичъ **Дочевскій** и архитекторъ гражданскій инженеръ над. сов. Фортунатъ Фердинандовичъ **Гутъ**.

Инспекція университета: Инспекторъ дѣйств. ст. сов. Александръ Петровичъ **Пятницкій**, помощникъ инспектора ст. сов. Кегтъ Осиповичъ **Пинкава** и ст. сов. Николай Юліановичъ **Корниловичъ**. Секретарь по студенч. дѣламъ, и. должн., Созонтъ Михайловичъ **Лобатынскій**.

Правленіе университета: Ректоръ—орд. проф. д. ст. сов. Александръ Ив. **Судаковъ**, инспекторъ—д. ст. сов. А. П **Пятницкій**, деканъ факультета ордин. проф. ст. сов. М. Ф. **Поповъ**. Члены правленія: орд. пр. Ѳ. А. **Ерофѣевъ**, ордин. проф. Э. А. **Леманъ**, орд. проф. И. П. **Грамматикати**. Канцелярія правленія: секретарь правленія университета (вакансія); помощн. секретаря, и. д., Владиміръ Николаевичъ **Ансіевъ**; казначей, губ. секр. Николай Андреевичъ **Кузнецовъ**; бухгалтеръ, колл. асс. Гавріилъ Фирсовичъ **Бѣдненко**. Экзекуторъ университета, колл. асс. Вячеславъ Ивановичъ **Ржеускій**.

Попечительный комитетъ общежитія при университетѣ. Предѣдатель: попечитель учебнаго округа, члены: ректоръ, инспекторъ и три профессора.

Мужская Томская гимназія *). Открыта 10 декабря 1838 года. Старшіе классы гимназіи, пансіонъ и канцелярія помѣщаются въ зданіи Императорскаго

*) При гимназіи имѣется пансіонъ (до 40 ч.). Плата за ученье по 40 р. въ годъ съ ученика

Томскаго университета, а младшіе классы, библіотека, фундаментальная и учительская—въ казенномъ домѣ, принадлежащемъ Томскому уѣздному училищу.

Директоръ гимназіи кол. сов. Викторъ Петровичъ **Щепетовъ**. Инспекторъ гимназіи ст. сов. Иванъ Михайловичъ **Курочкинъ**. Законоучитель протоіерей Антонинъ Александровичъ **Мисюревъ**. Учителя: русскаго языка и словесности Иннокентій Ивановичъ **Тыжновъ** и кол. сов. Петръ Матвѣевичъ **Вяткинъ**; древнихъ языковъ: ст. сов. Николай Александровичъ **Брилліантовъ**, ст. сов. Николай Александровичъ **Лалетинъ** и надв. сов. Василій Петровичъ **Никоновъ**; математики и физики: ст. сов. Іосифъ Антоновичъ **Быстржицкій**; исторіи и географіи Александръ Димитріевичъ **Верховцевъ**; нѣмецкаго кол. сов. Вильгельмъ Вильгельмовичъ **Напьерскій**; французскаго языка Алексѣй Ѳедоровичъ **Мирамъ**. Преподаватель пѣнія надв. сов. Михаилъ Андреевичъ **Никольскій**.

Помощники классныхъ наставниковъ: надв. сов. Михаилъ Семеновичъ **Прасоловъ**, губ. секр. Викентій Викторовичъ **Фирсовъ**, воспитатель пансіона губ. секр. Леонидъ Васильевичъ **Оксеновъ**; письмоводитель губ. с. Олимпъ Петровичъ **Побѣдоносцевъ**; бухгалтеръ И. Д. **Болеславовъ**; врачъ Сергѣй Михайловичъ **Тимашевъ**. И. д. экономa кол. ас. Семенъ Ивановичъ **Рассохинъ**.

Алексѣевское реальное училище. *) Директоръ ст. сов. Гавріилъ Константиновичъ **Тюменцевъ**. Почетный попечитель училища купецъ Игнатій Ивановичъ **Колосовъ**. Исполняющій обязанности инспектора учитель исторіи и географіи ст. сов. Петръ Николаевичъ **Бережковъ**. Законоучители: протоіерей Антонинъ Александровичъ **Мисюревъ** и протоіерей Аполлонъ Александровичъ **Лашковъ**. Учителя: русскаго языка кол. асс. Алексѣй Павловичъ **Васильевъ**; математики, механики и черченія заслуженный преподаватель ст. сов. Ив. Васильевичъ **Богомоловъ**; математики кол. сов. Петръ Андреевичъ **Ивачевъ**; естественной исторіи и физики ст. сов. Сергѣй Александровичъ **Суховъ**; рисованія ст. сов. Владиміръ Александровичъ **Фадѣевъ**; нѣмецкаго языка Германъ Эдуардовичъ **Іогансенъ**; французскаго языка ст. сов. Василій Аполлоновичъ **Геблеръ**. Помощники классныхъ наставниковъ: надв. сов. Михаилъ Андреевичъ **Никольскій** и надв. сов. Капитонъ Александровичъ **Куртуковъ**. Врачъ училища ст. сов. Павелъ Петровичъ **Еланцевъ**.

Маріинская женская гимназія **). Предсѣдатель педагогическаго совѣта ст. сов. Михаилъ Михайловичъ **Германовъ**. Начальница гимназіи Елизавета Александровна **Фризель**. Законоучитель протоіерей Аполлонъ Александровичъ **Лашковъ**. Учителя гимназіи: русскаго языка колл. сов. Антонъ Викторовичъ **Квѣцинскій** и Ив. П. **Смѣльницкій**; естественной исторіи и математики кол. сов. Димитрій Димитріевичъ **Основинъ**; физики и математики ст. сов. Мамонтъ Ив. **Герасимовъ**; рисованія и чистописанія Александръ Эдуардовичъ **Мако**. Учителя изъ другихъ учебныхъ заведеній: математики ст. сов. Іосифъ Антоновичъ **Быстржицкій**; педагогики Николай Петровичъ **Асташевскій**. Пѣнія ст. сов. Мамонтъ Ивановичъ **Герасимовъ**. Нѣмецкаго яз. Германъ Эдуардовичъ **Іогансенъ**. Учительницы: французскаго языка вр. испр. долж. **Амора**, рукодѣлія Александра Ивановна **Крапцева**. Классныя надзирательницы: Вѣра Ѳоминична **Алексѣева**, Ольга Павловна **Фризель**. Александра Григорьевна **Бѣлогужева**, Ольга Николаевна **Стукальская**, Елена Григорьевна **Юркевичъ**, Александра Васильевна **Че-**

*) Открыто въ 1877 году. Помѣщается въ собственномъ каменномъ домѣ.

**) Плата за ученье въ I—VII классахъ за обязательные предметы по 40 р. въ годъ съ ученицы, за необязательные французскій и нѣмецкій языки по 15 руб. за каждый и въ VIII спеціальномъ педагогическомъ классѣ 60 руб. въ годъ съ ученицы. Учащихся къ 1 января 1894 года было 349.

бакова, Валентина Григорьевна **Бѣлогужева**, Т. Д. **Плотникова**, Ольга Константиновна **Гамбурцева**, Александра Павловна **Юрьева**, Людмила Аполлоновна **Козловская**, надзирательница пансіона гимназіи Екатерина Александровна **Сбруева**. Попечительный совѣтъ: Предсѣдатель совѣта ст. сов. Михаилъ Михайловичъ **Германовъ**. Члены непремѣнные: начальница гимназіи Елизавета Александровна **Фризель** и томскій городской голова. Члены, избранные и утвержденные попечителемъ учебнаго округа на трехлѣтіе: купецъ Иванъ Матвѣевичъ **Иваницкій**. Дѣлопроизводитель І. А. **Быстржицкій**.

Томское уѣздное училище *). Штатный смотритель уѣзднаго училища и училищъ томскаго и маріинскаго округовъ—надв. с. Петръ Александровичъ **Буткѣевъ**. Законоучитель свящ. Александръ Григорьевичъ **Сидонскій**. Учителя: русскаго языка кол. ас. И. П. **Чукреевъ**; ариѳметики и геометріи губ. секр. Б. А. **Быстржицкій**; исторіи и географіи кол. ас. А. И. **Мисюревъ**; чистописанія, черченія и рисованія губ. секр. В. В. **Смитровичъ**. Сверштатный учитель Афанасій Александровичъ **Валгусовъ**.

Городскія приходскія училища: Владимірское муж. законоучитель священ. о. Александръ **Вознесенскій**. Учительница В. П. **Дикгофъ**, Владимірское, женское: законоучитель свящ. **Вознесенскій**. Учительница Т. Л. **Духанина**. Воскресенское училище: почетный блюститель купецъ Николай Васильевичъ **Тряпицынъ**. Законоучитель свящ. о. Петръ **Васильковъ**. Учительница Ф. Е. **Коврыгина**, Воскресенское, жен.: законоучитель свящ. о. П. **Васильковъ**. Учительница М. П. **Подгурская**. Юрточное, мужское: законоучитель свящ. о Василій **Ушаковъ**. Учитель Д. П. **Безсоновъ**. Юрточное, жен.: законоучитель свящ. о. В. **Ушаковъ**. Учительница А. В. **Инфелицына**. Заозерное, муж.: законоучитель свящ. о. Василій **Юрьевъ**. Учитель М. Я. **Леманкинъ**. Заозерное, жен.: законоучитель свящ. о. В. **Юрьевъ**. Учительница В. Е. **Воложанина**. Подгорное, муж.: зак. свящ. о. Симеонъ **Титовъ**. Учит. Л. А. **Орлова**. Подгорное, женск.: зак. свящ. о. С. **Титовъ**. Учит. К. П. **Буткѣева**. Еланское, муж.: зак. свящ. о. Александръ **Сидонскій**. Учит. Г. Ѳ. **Вячеславова**. Еланское, жен.: зак. свящ. о. Константинъ **Замятинъ**. Учит. В. В. **Кириллова**, Ключевское, муж.: закон. свящ. о. Ксенофонтъ **Васильковъ**. Учитель Ф. И. **Кумиловъ**. Мухино-бугорское, муж.: закон. свящ. о. П. **Васильковъ**. Учитель Н. К. **Соколовъ**. Заисточное муж.: закон. свящ. о. Семонъ **Сосуновъ**. Учительница В. О. **Кириллова**. Заисточнее, женское: законоучитель свящ. о. Іоаннъ **Юрьевъ**. Учит. А. К. **Петропавловская**. Уржатское, жен.: закон. свящ. о. Константинъ **Замятинъ**. Учит. Н. І. **Смирнова**. Нижне-Еланское, муж.: закон. свящ. о. А. **Сидонскій**. Учит. Л. Ф. **Вячеславова**; **женское**: законоуч. священ. о. А. **Сидонскій**. Учит. Е. П. **Вознесенская** (во всѣхъ почти училищ. у учительн. и учител. имѣются помощницы). Еврейское училище: законоучитель раввинъ **Левинъ**. Учительн. С. Г. **Бляхерова**.

Повивальная школа. Директоръ и преподав. акушеръ ст. сов. І. І. **Березницкій**. Надзирательница—акушерка Е. И. **Тарасова**.

При школѣ пансіонъ на 20 казеннокоштныхъ учениць. Школа содержится на средства губернскаго земскаго сбора. На казенный счетъ принимаются пансіонерками, преимущественно, лица крестьянскаго сословія томской губ., съ обязательствомъ прослужить за годъ содержанія $1^1/_2$ года службы въ селахъ

*) Открыто 24 ноября 1789 года. На содержаніе училища ассигнуется изъ государственнаго казначейства 3190 р., изъ земскихъ сборовъ Томской губерніи 200 р. и отъ городскаго общества 1555 руб. 20 к., а всего 4945 руб. 20 к. Плата за ученіе по 4 р. въ годъ съ ученика.

томской губ., въ должности сельской повивальной бабки. Приходящія ученицы платятъ въ годъ 20 руб. Курсъ ученія двухлѣтній. При школѣ—родильный покой: пріемъ роженицъ—безплатный.

ДУХОВНОЕ ВѢДОМСТВО. Его преосвященство преосв. **Макарій**, еписк. томскій и барнаульскій. Викарій томской епархіи **Меѳодій**, епископъ бійскій (мѣстопребываніе въ г. Бійскѣ). Томская духовная консисторія. Члены: протоіерей Никандръ **Малинъ**, протоіерей Александръ **Завадовскій**, протоіерей Нав. **Добротворскій**, протоіерей Илья **Изосимовъ**. Секретарь к. сов. Николай **Цвѣтковъ**. И. д. казначея консисторіи к. р. А. П. **Дрогалевъ**.

Епархіальный училищный совѣтъ (въ архіерейскомъ д.): Предсѣдатель ректоръ семинаріи. Члены: епархіальный наблюдатель школъ церковно-приходскихъ и грамоты архимандритъ **Иннокентій** (въ Алексѣевскомъ монастырѣ), дѣлопр. А. В. **Касаткинъ** (преп. сем.). Настоятель мужск. Алекс. монаст. архимандритъ **Лазарь**, секретарь **Инфилицинъ**. Женск. Іоанно-Предтеченск. игуменья **Серафима**, казначея монахиня **Зинаида**.

Томская духовная семинарія: Ректоръ архамандритъ **Никаноръ** (Надеждинъ). Инспекторъ іеромонахъ **Тихонъ**, помощн. его кандидатъ богословія И. **Успенскій**. Преподаватели: ст. сов. Николай Петровичъ **Асташевскій**, ст. сов. Михаилъ Ивановичъ **Соловьевъ**, канд. богосл. надв. сов. Александръ Ивановичъ **Дружининъ**, канд. богосл. свящ. Петръ **Мстиславскій**, канд. богосл. Александръ Влад. **Касаткинъ**; канд. богосл. Иванъ Петровичъ **Новиковъ**; канд. богосл. Михаилъ Владиміровичъ **Лебедевъ**; канд. богосл. Георгій Михайловичъ **Несмѣловъ**; канд. богосл. кол. асс. Николай Матвѣевичъ **Молчановъ**; канд. бог. надв. сов. Мих. Алекс. **Михайловскій**; кандид. бог. іером. **Григорій**. Экономъ тит. сов. Сергѣй Васильевичъ **Васильевъ**. Женское епархіальное училище: Предсѣдатель совѣта проф. Императ. Томскаго университета, протоіер. Дим. Никандр. **Бѣликовъ**. Начальница Валент. Вас. **Субботина**. Инспекторъ свящ. канд. бог. Сер. Ант. **Путодѣевъ**. Томск. дух. училище: Смотрит. уч. кол. сов. канд. богосл. Алекс. Михаил. **Курочкинъ**. Помощн. его канд. бог. Виталій Ефим. **Мироносицкій**. Учителя: кол. сов. канд. богосл. Я. А. **Граниковъ** (русск. церковно-славянск. яз.); надв. сов. канд. бог. М. Д. **Побѣдинскій** (латин. яз.); кол. сов. канд. бог. П. И. **Нитовцевъ** (греч. яз.); кол. асс. канд. богосл. А. И. **Левочскій** (геогр. и арив.) надв. сов. отудентъ семинаріи И. В. **Миловзоровъ** (уч. приг. кл.): свящ. Вас. П. **Сиротинскій** (русск. яз.): протоіер. І. В. **Васильковъ** (чист. и пѣніе) Викт. Егор. **Некрасовъ** (ручн. труда). Врачъ кол. ас. Алек. Ив. **Макушинъ**. Экономъ П. И. **Меньшенинъ**.

Иновѣрное духовенство. И. д. курата ксендзъ Валеріанъ **Громадскій**. Евр. раввинъ Беръ **Левинъ**. Указный мулла соборн. мечети Хамза **Хамитовъ**. Указ. муэзинъ Халилула **Мусинъ**.

Епархіальное попечительство о бѣдныхъ духовнаго званія (помѣщеніе въ консисторіи). Предсѣдатель арх. **Лазарь**, настоятель монастыря. Секретарь **Инфилицинъ**. Каѳедральное попечительство о бѣдныхъ г. Томска: Старшій членъ каѳ. протоіерей П. П. **Малинъ**. Миссіонерскій комитетъ: Предсѣдатель его пр. еп. **Макарій**. Секр. И. П. **Новиковъ**. Братство св. Димитрія: Старшій братчикъ архим. **Лазарь**. Томск. отд. Импер. Прав. Палестинск. общ.: Секретарь А. И. **Левочскій** (при дух. семинаріи). Коммиссія духовно-нравственныхъ чтеній. Члены: А. М. **Курочкинъ** и о. о. **Тихонъ и Григорій**.

ВОЕННОЕ ВѢДОМСТВО. Уѣздный воинскій начальникъ, начальникъ гарнизона и комендантъ города Томска полковникъ Алексѣй

Филипповичъ **Кудрявцевъ**. Дѣлопр. управл. воинск. нач. М. В. **Вставсковъ**. Командиръ Томск. резервн. пѣхотн. баталіона полков. Николай Васильевичъ **Новоселовъ**. Младш. штабъ оф. подп. Николай Михайловичъ **Пепеляевъ** и Сем. Ильичъ **Кириковъ**. Ротные ком. капитаны: 1 роты Андрей Ивановичъ **Серебрянскій**; 2 роты Григорій Ефимовичъ **Закоурцевъ**; 3-й роты капитанъ Василій Алексѣевичъ **Пономаревъ**; 4 роты Александръ Петровичъ **Карболовъ** и 5 роты штабъ-кап. Владиміръ Федоровичъ **Ратнеръ**. Штабъ-кап. Николай Ивановичъ **Мезенцевъ**. Поручики: казначей Абрамъ Афанасьевичъ **Дорофѣевъ**. Николай Ивановичъ **Коренинъ**, Яковъ Лавровичъ **Аксеновъ**, Николай Николаевичъ **Гребневъ**; Александръ Николаевичъ **Тепловъ**, Павелъ Ивановичъ **Ивановъ**, Арсеній Родіоновичъ **Голованенко**, Михаилъ Петровичъ **Немиро**, Петръ Петровичъ **Быковъ**, Василій Трофимовичъ **Епанчинцевъ**, Валентинъ Николаевичъ **Гребневъ**. Подпор.: Павелъ Ивановичъ **Ивановъ**; Николай Васильевичъ **Рычковъ**; адъютантъ баталіона Иннокентій Сергѣевичъ **Дамаскинъ**, Александръ Конст. **Фогель**, Сергѣй Евгеньевичъ **Головня**, Александръ Александровичъ **Музеусъ**. Старшій врачъ к. сов. Левъ Рафаиловичъ **Дикштейнъ**, младшій врачъ к. асс. Николай Ивановичъ **Флоринскій**. Оружейный мастеръ т. с. Яковъ Николаевичъ **Харитоновъ**. Завѣдующій Лазаретомъ тит. с. А. Н. **Бухвостовъ**. Начальникъ конвойной команды подполк. Петръ Карловичъ **Древингъ**.

Управленіе работъ средне-сибирской жел. дороги. Начальникъ работъ: дѣйст. ст. сов. инженеръ пут. сообщ. Николай Павловичъ **Меженинов**. Помощ. его ст. сов. Григорій Моисеевичъ **Будаговъ** и н. с. Леонидъ Михайловичъ **Бошнякъ**. Канцелярія управленія: Правитель дѣлъ Александръ Васильевичъ **Прудковскій**; помощ. его А. Ф. **Меннеръ**. Техническій отдѣлъ: Начальн. отдѣла тит. сов. инж. пут. сообщ. Іосифъ Петровичъ **Крушколъ**. Замѣститель его и завѣд. хозяйствен. отд. ч. с. инж. путей сообщ. Антонинъ Фелиціановичъ **Матусевичъ**. Старшіе инженеры: инж.-техн. князь Н. Н. **Трубецкой**, инж. пут. сообщ. Н. Ф. **Гасовскій**. Счетный отдѣлъ: Главный бухгалтеръ Дмитрій Александровичъ **Куликовъ**. Помощникъ его А. А. **Дьяковъ** Матеріальная часть: Завѣдующ. матеріальною частью: Л. И. **Шиловскій**. Служба телеграфа: Завѣдующ. постройкою телегр. кол. с. Александръ Адольфовичъ **Богдановскій**. Управленіе эксплоатаціи средне-сибирской жел. дор. Завѣдующій времени. эксплоата-

ціей кол. асс. инж. путей сооб. Федоръ Михайловичъ **Валуевъ** (кв. въ Томскѣ). Правитель дѣлъ: т. с. Александръ Наколаевичъ **Ивановъ**. Участковые врачи: старш. врачъ, Николай Юліановичъ **Подруцкій**. 1-го уч.—Флегонтъ Семеновичъ **Кевролевъ** (ст. Обь); 2-го уч.—Павелъ Константиновичъ **Мазаевъ** (ст. Тайга близь Томска); 3-го уч.—Николай Павловичъ **Алексѣевъ** (г. Маріинскъ); 4-го уч.—Иванъ Павловичъ **Михайловскій** (г. Ачинскъ); 5-го уч.—Иванъ Васильевичъ **Петровъ** (г. Красноярскъ); 7-го уч.—Германъ Осиповичъ **Гившманъ** (въ г. Красноярскѣ); 8-го уч.—Иванъ Иванов. **Абрдинъ** (въ г. Красноярскѣ); 9-го уч.—Николай Александровичъ **Горбачевскій** (въ г. Канскѣ); 10-го уч.—Василій Николаевичъ **Лавровъ** (въ г. Канскѣ); 11-го уч.—Вячеславъ Александровичъ **Свиридовъ** (въ с. Бирюсѣ); 13-го уч.—Александръ Павловичъ **Морковитиновъ**; 14-го уч.—В. **Введенскій**; 15-го уч.—Михаилъ Егоровичъ **Фирсовъ** (на ст. Залари); 16-го уч.—Савва Петровичъ **Драговичъ** (въ Иркутскѣ). Служба ремонта пути и зданій: Начальникъ н. с. инж. Павелъ Антоновичъ **Штукенбергъ**. Помощ. его к. а. М. П. **Ксирихи** (въ Томскѣ). Участки дороги: Начальникъ 1-го уч. к. а. инж. Владиміръ Константиновичъ **Жандръ** (кв. ст. Обь); 2-го уч.—кол. ас. инженеръ Ал. Ал. **Садниковъ** (кв. ст. Тайга); 3-го уч.—инж. Владиміръ Юльевичъ **Шредеръ** (кв. г. Маріинскъ); 4-го уч.—инж. Евсѣй Абрамовичъ **Барскій** (кв. ст. Боготолъ); 5-го уч.—кол. асс. инж. Эдуардъ Юліановичъ **Березовскій** (кв. г. Ачинскъ); 6-го—кол. секр. инж. Николай Александр. **Томашевъ** (кв. г. Красноярскъ); начальникъ участка Томской вѣтки тит. сов. инж. Аркадій Николаевичъ **Матвѣевъ** (кв. г. Томскъ). Служба подвижнаго состава и тяги: Начальникъ к. с. инж.-техн. Владиславъ Іосифовичъ **Твардовскій**. Помощ. его инж.-техн. Б. Р. **Дитрихъ**. Старшій ревизоръ инж.-техн. Степанъ Михайлов. **Богашевъ** (кв. г. Томскъ). Нач. уч. тяги: инж.-техн. А. А. **Серебренниковъ** (кв. ст. Обь); инж.-техн. Ф. Л. **Бонди** (кв. ст. Тайга); С. И. **Лавренинъ** (кв. ст. Боготолъ); А. Л. **Соколовъ** (кв. г. Ачинскъ). Служба движенія: Начальникъ (вакансія). Помощ.: по технич. части Федоръ Васильевичъ **Фонъ-Люде**; по телегр.—Иванъ Евграфовичъ **Яницкій**. Старшій ревизоръ—Абрамъ Влад. **Гильманъ** (кв. г. Томскъ). Участков. ревизоры: 1 уч.—Люціанъ Антоновичъ **Симокъ** (кв. ст. Обь); 2-го уч.—Василій Афанасьев. **Силенко** (кв. Томскъ); 3-го уч.—Николай Павловичъ **Волковъ** (кв. Маріинскъ); 4-го уч.—г. **Врублевскій** (кв. г. Красноярскъ).

Коммерческій отдѣлъ: Завѣдующ. отд. А. П. **Лазаревъ** (кв. г. Томскъ). Конторы: въ Томскѣ, Маріинскѣ, Ачинскѣ. Красноярскѣ и на ст. Обь.

Контроль по постройкѣ сибирской жел. д. Главный контролеръ горн. инж., ст. сов. Алексѣй Христофоровичъ **Деви**. Старшіе контролеры: ст. сов. Влад. Максимил. **Вальденбергъ**; ст. сов. Пав. Андреевичъ **Владиміровъ**; кол. ас. Александръ Федоровичъ **Патрикѣевъ**; кол. секр. Иванъ Александровичъ **Дроздовъ** и губ. секр. Евгеній Карповичъ **Норенбергъ**. Контролеры: н. с. М. И. **Залѣскій**; к. ас. А. А. **Жуковскій**; А. А. **Трухницкій**; кол. ас. А. Д. **Неклюдовъ**; т. сов. В. Ю. **Синовичъ**; к. сек. М. М. **Краевскій**: к. ас. І. И. **Пржевальскій**; к. сек. Г. А. **Чагинъ**; г. с. Д. П. **Лутковскій**; к. р. В. М. **Нюренбергъ**. Помощ. контролера: н. с. Л. Э. **Кукель**; н. сов. Ю. К. **Венцель**; надв. с. В. М. **Бобровскій**; т. с. В. А. **Шульцъ**; к. секр. Е. І. **Монгинъ**; К. В. **Урядовъ**; г. с. И. А. **Крутиковъ**; г. секр. И. Г. **Постниковъ**; кол. рег. С. Л. **Ржецкій**; кол. рег. Вяч. Иг. **Иванчиковъ**; К. С. **Егоровъ**; А. А. **Студенецкій**; М. В. **Земенскій**; Л. Э. **Куровскій**; Б. К. **Сильвестровичъ**; М. Н. **Кудрявцевъ**; Н. Я. **Деминовъ**; М. В. **Ивановъ**; Н. М. **Бобровскій**; А. Л. **Садковскій**; К. Н. **Гранатъ** и С. П. **Хмѣлевскій**.

Общества Отдѣленіе Императорск. русскаго музык. общ.; открыто въ 1879 году*). Дирекція: предсѣдатель—Григорій Северіановичъ Томашинскій; директора: Иванъ Карловичъ Подгурскій, Алекс. Ал. Богдановъ и непремѣнный членъ по званію директора музыкальныхъ классовъ Андрей Андреевичъ Ауэрбахъ. Взносъ дѣйств. чл. 10 р. въ годъ (годъ считается съ 1 сентября). При отдѣленіи учреждены музыкальные классы. Открыты 7 февраля 1893 г. Директоръ классовъ А. А. Ауэрбахъ; преподаватели: Вѣра Александровна Бажаева, ок. курсъ въ Московской консерваторіи и Камилла Ивановна Томашинская (фортепіано); Яковъ Соломоновичъ Медлинъ (скрипка и альтъ), ок. курсъ въ Варшавской консерваторіи, и Валентинъ Ивановичъ Розеноеръ (пѣніе и теорія музыки), ок. курсъ въ С.-Петербургской консерваторіи. Классная дама: М. А. Ауэрбахъ. Плата за ученіе 60 р. (комплектъ) и 80 р. (сверхъ комплекта) въ годъ за каждый музыкальный предметъ.

Драматическое общество. Предсѣдатель—Александръ Васильевъ. Прудковскій; директора: Б. Р. Дитрихъ, Н. Ф. Гассовскій, кн. Н.

*) Подробныя свѣдѣнія объ обществахъ см. выше, въ описаніи Томска.

Н. Трубецкой и П. С. Степановъ. Секретарь: Н. И. Залѣсскій.— Общество имѣетъ свой оркестръ любителей. Членовъ на сезонъ 1896—97 года 125 чел.—Взносъ членовъ соревнователей 5 р. въ годъ, исполнителей 3 р. Сезонъ считается съ 1 сентября.

Пріютъ „Ясли"—попечит. Надежда Иван. Образцова. Предсѣдатель попечительст. Никол. церкви (гдѣ пр. „Ясли") о. Семіонъ Сосуновъ. Члены распор. собранія: В. М. Михайловъ, Н. А. Гурьевъ, В. А. Долгоруковъ, Н. Н. Соинъ (казначей попечительства).

Общество взаимнаго вспоможенія приказчиковъ въ г. Томскѣ. Предсѣдатель—П. Ф. Скулимовскій. Члены: А. И. Емельяновъ, Н. М. Казанцевъ, Н. И. Максимовичъ, М. Д. Колпаковъ и И. И. Щепетильниковъ. Казначей А. А. Выдринъ.

Маріинскій пріютъ. Попечительница пріюта супруга генералъ-маіора Варвара Михайловна **Ломачевская**; поч. старшина: пот. поч. граж. Петръ Васильевичъ **Михайловъ**.

Пріютъ бр. Королевыхъ. Попечитель коммерціи совѣтн. Евграфъ Ивановичъ Королевъ, директоръ-попечитель пот. поч. гражд. Всеволодъ Ивановичъ Королевъ.

Владимірскій дѣтскій пріютъ. Попечительница: супруга потом. поч. гражд. Алевтина Петровна **Михайлова**; директоръ: ст сов. Иванъ Васильевичъ **Хаовъ** (онъ же казначей); поч. старшина Игнатій Ивановичъ **Колосовъ**; почетные члены: д. с. с. Василій Ивановичъ **Мерцаловъ**, пот. поч. гр. Петръ Васильевичъ **Михайловъ**, Федоръ Харламніевичъ **Пушниковъ**; купцы: Сергѣй Петровичъ **Петровъ**, Алексѣй Доримедонтовичъ **Родюковъ**, Никита Нестеровичъ **Вяткинъ** и Иванъ Максимовичъ **Некрасовъ**.

Лѣчебныя заведенія: водолѣч. для приходящихъ больныхъ въ г. Томскѣ врача Павла Петровича **Еланцева**. Хирургич. и гинеколог. лѣчебница врача Іосифа Іустиновича **Березницкаго**, съ постоянными кроватями для лѣченія и производства операцій; пріемъ приходящихъ больныхъ по понедѣльникамъ, средамъ и пятницамъ съ 11 до 1 часу дня. Акушеркой при лечебницѣ Наталья Васьевна **Угрюмова**. (Юрточная гора, уголъ Нечаевской и Спасской улицъ, домъ Федорова № 8/34, верхній этажъ). Телефонъ лечебницы № 148. Телефонъ завѣд. лѣчебницей № 118. *Аптеки*: Приказа Общественнаго Призрѣнія и при Управ. Средне-Сибир. ж. д. Вольныя: „Нейландъ и К°" и П. С. Ковнацкаго. Библіотеки: 1) Императорскаго Томскаго университета (доступна для публики съ разрѣшенія унив. начал.). 2) Общества попеч. о начальномъ образованіи (безплатное пользованіе книгами, желающимъ на дому,

и кабинетъ для чтенія). 3) Епархіальная—при архіерейскомъ домѣ, основана въ 1891 г. епископомъ Макаріемъ, на собственныя средства. Книги выдаются всѣмъ безплатно. Публичная библіотека и кабинетъ для чтенія И. И. **Макушина** въ Томскѣ (существуетъ съ 1871 г.). Условія подписки: разрядъ I—плата въ годъ 15 р., II—8 р., III—6 р., IV—5 руб. Л. П. **Барановой** 1 раз.,—8 р., 2—6 р. и 3—4 р. Въ мѣсяцъ 1 руб. 50 коп. и 40 к.

Банки: Общественный Сибирскій—Директоръ Григорій Семеновичъ **Петровъ**. Товарищи директора: Максимъ Федоровичъ **Серебренниковъ** и Григорій Степановичъ **Пиленковъ**. Бухгалтеръ Ермолай Дмитріевичъ **Колпаковъ**. Оцѣнщики недвижимыхъ имуществъ, принимаемыхъ въ залогъ Сиб. Общ. Банкомъ: **Кузнецовъ и Головня**. Сибирскій Торговый Банкъ. Правленіе находится въ Екатеринбургѣ, а отдѣленія—въ гг. С.-Петербургѣ, Томскѣ, Омскѣ, Тюмени, Иркутскѣ, Красноярскѣ и въ ярмаркахъ: Нижегородской, Крестовской и Ирбитской. Томское отдѣленіе открыто въ 1873 г. и помѣщается по Магистратской ул., въ собствен. домѣ. Управляющій Александръ Францевичъ **Жилль**. Бухгалтеръ Германъ Марковичъ **Гинзбергъ**. Кассиръ Назаръ Андреевичъ **Пелеговъ**. Артельщики Г. В. **Васильевъ** и И. І. **Хвеськовъ**. Русскій для внѣшней торговли банкъ. Учрежденъ въ 1871 г. Основной, внесенный капиталъ 20,000,000 руб. Правленіе въ С.-Петербургѣ. Агентства: въ Лондонѣ, Парижѣ и Генуѣ. Отдѣленія и комиссіонеры въ разныхъ городахъ Евр. Россіи. Томское отдѣленіе открыто въ 1893 г. и помѣщается по Набер. р. Ушайки, въ домѣ Пастуховой. Управляющій Андрей Александровичъ **Ольдекопъ**. Бухгалтеръ Оттонъ Оттоновичъ **Лешевицъ**. Кассиръ Карлъ Карловичъ **Песонъ**.

Главное управленіе Алтайскаго горнаго округа (въ г. Барнаулѣ). Начальникъ округа: ген.-м. Василій Ксенофонтовичъ **Болдыревъ**. Исправники: Барнаульскій Ф. П. **Лучшевъ**, Каинскій С. С. **Кузнецовъ**, Кузнецкій Я. В. **Остржинскій**, Бійскій С. С. **Головачевскій**, Маріинскій Н. С. **Щербачевъ** и Змѣиногорскій А. И. **Красинъ**.

Врачи: П. П. **Еланцевъ**, Милліонная собств. д. І. І. **Березницкій**, Пески, д. Пилясова. А. И. **Макушинъ**, Воскресенская гора, собственный д. **Ломовицкій**, Спасская ул. д. Лохмачева. **Штехеръ**, Обрубъ, собст. д. **Германовъ**, д. Акуловой, рядомъ съ повивальной школой. **Боровковъ**, Солдат. слоб., д. Соболева. Ф. Ф. **Оржешко** Пески, собст., д. А. Я. **Прейсманъ**, Спасская, д. Картамышевой·

и др. Дантисты: І. І. **Березницкій** и **Яшинъ** (зубоврачебн. кабинетъ). Почтамтск. **И. И. Стрѣлецкій** (зубоврач. каб.). Набережная р. Ушайки. Акушерки: Н. В., **Угрюмова**, уголъ Спасской и Нечаевской, д. № 8/34. А. К. **Зеленевская**, свой домъ. **Черепанова**, Воскресенская гора, и др.

Музыкальные магазины: **Шмидтъ** (милліонная, д. Толкачева) и П. И. **Макушина** (наб. р. Ушайки).

Магазины и лавки: И. Г. **Гадалова**,—бакалейн. колон. и винъ. Почтамтская. **Гадалова**, бакалейн. вини., мануф. Ново-соборн. площ. И. Г. **Гадалова**—бакал.-колон. Воскресен. взвозъ. **Карнакова**, бакалейн.-колон., винъ. Почтамтская. **Метелева**, бакалейн.-колонн., винъ. Подгорная ул. **Ельдештейнъ**, бакалейн.-колон., винъ. Набережн. Ушайки. **Фильберта**, бак., винъ, закуски. **Васильева, Иванова, Кузьмина** Новособорная площадь. Чайные (спеціально): торговаго дома Е. **Кухтеринъ** и **С-я**, Гостин. дворъ, на базарѣ. **Лапина** тамъ-же. **Пушникова**, Почтамтская. **Перевалова**, Набережн. Ушайки. А. **Губкина**, наслѣдника—А. **Кузнецова** и К°. Гостин. дворъ на базарѣ и др. Галантерейные, мануфактурные и проч.: **Заславскаго**, Почтамтская. **Второва**, Милліонная. **Второва**, Гостин. дворъ. **Стахѣева**, Милліонная. **Петровъ** и **Михайловъ**, Милліонная. **Тѣльныхъ** (скобян. и галантер.), Почтамтская. **Перетцъ**, бѣлье, принадлежности приданнаго и проч. Почтамтская, **Вилькера**, бѣлошв. бѣлье. Близь собора, д. Королева. *Обувь.* **Колосова**, (также и сукон. товары), Магистратская. **Голованова**, Милліонная. **Макарова**, Милліон. *Кожевенные товары*: **Ульянова**, кожевенные, мыловаренные, свѣчные продукты соб. завода. **Пермитина**. Торг. д. **И. Еренева**, Б. **Фуксманъ**. Гостин. дворъ. **Колосова**, кож., мыловарен., и свѣчн. собств. завода. Торговый домъ Е. **Кухтеринъ** и **С-я**, продажа спичекъ, соб. фабрики. Воскресенская ул. П. **Протормасъ**, табачный. Почтамтская. П. А. **Толкачева**, оружейный. Набережн. Ушайки. Часовые: **Шерцингера**, Почтамтская. **Гольдберга**, **Миллера**, Почтамтская ул. **Ланге**, оптическій и хирургическій. Посуда: **Перевалова**, Благовѣщенскій пер. **Ворожцова и К°** (лампы, керосинъ, спички). Набережн. Ушайки. Желѣзные и москательные: П. **Богомолова**, гостин. двор. **Бревнова**. Гостин. дворъ. **Некрасова**, тамъ-же. **Некрасова**, Милліонная. **Хмѣлева**, Гостин. рядъ. Торговаго дома А. **Попова** и **С-я** (въ Москвѣ), Милліонная. Керосиновые склады и лавки: **Шитова**, Милліонная. **Нобель**, Магистр. *Мучные*: **Фуксмана**, **Богомолова**, тамъ-же. **Горохова**, д. Вяткина. И. Д. **Родюкова**, **Жернакова**, на базарѣ, новый рядъ. Аптекар-

скіе магазины: **Фуксмана, Щепкинъ и Сковородовъ** и **Штоль и Шмитъ**—Почтамтская. Канцелярскіе принадлежнос. парфюмерныхъ товаровъ и проч.: „**Общая польза**“. Почтамтская. Г. И. **Ливенъ**, депо игрушекъ. Вещи для комнатъ и проч. Мѣховые: **Сыромятникова**, Почтамтская. **Дубровичъ**, Набережн. Ушайки, и др.

Писчебумажные: **Щербакова**, Милліонная. **Ятесъ**, Милліонная.

Рѣзчики на металлѣ: **Ушаровъ**, Юрточная гора. **Саморуковъ**, Почтамтская. Булочныя, кондитерскія и колбасныя заведенія: **Фильбертъ**, колб. Магистратская. **Селезнева**, бул. Магистр. **Иванова**. бул. и конд. Почтамтская. **Китцъ**, колб. Почтамтская. **Васильева**, Черепичная. Фотографіи А. С. **Питкевича** (бывш. Ержинск.), Магистратская. **Юнышева**, Магистратская. Фуражно-шапочныя заведенія. **Векштейнъ** и **Слосманъ**, Почтамтская. Портные: **Шпагинъ**, Милліонная. Одинъ изъ лучшихъ. **Шустеръ**, Почтамская. **Селезневъ**, Почтамтская. **Зороховъ**. Сапожныя мастерскія: **Ленговскій**, Почтамская. **Пашковъ**, Почтамтская. **Голонштокъ**, тамъ-же. Экипажные: **Патрушева**, Пески, Подгорная ул. **Каракулова**, Пески. *Книжная лавка*: **Губанова**—гост. дворъ. Спичечныя фабрики. **Е. Кухтеринъ и С-я. Ворожцова и К°. Овечкиной**. *Заводы*. Пивоваренные: **Крюгера**, по Московскому тракту (изъ старинныйш.), **Рейхзе игмана**, Верхняя Елань. **Зеленевскаго**, Никит. Воскобельные: **Михайлова, Кузьмина, Іоанна Предтеченскаго женск. монастыря**. Кожевенные, салотопенные, маслобойные и свѣчные: **Ульянова, Пермитина, Колосова**, торг. дома **Ерзнева**. Водочные: **Вытнова, Пастухова. Ростовскаго Товарищества, Ложникова и др.** (заводы помѣщаются въ окрестностяхъ Томска и въ чертѣ города). Конные: **Фуксмана. Королева, Пастуховой. Родюкова, Иваницкаго**. Лѣсопильные: **Иваницкаго**. Складъ сельскохозяйствен. машинъ **Эрлангеръ**, Милліонная, д. Вытнова. Бани: **Карукесъ**, общія и номерн. на берегу Ушайки. **Немзерова**, тамъ-же **Борохъ**, Солдатская. **Тернеръ**, Банный, пер. **Дистлера**. Номера есть съ ваннами. Цѣны отъ 75 к. до 1 р. 50 к. (считаются лучшими). Заисточный взвозъ. **Завьялова**, Татарская, и друг. Въ нѣкоторыхъ баняхъ взимаютъ за номеръ, смотря по числу моющихся. Въ общихъ—съ человѣка 5 коп.

Торговые дома и товарищества: «**Евграфъ Кухтеринъ и С-я**», членъ-распорядитель Алексѣй Евгр. Кухтеринъ, члены: Александръ, Иннокентій и Владиміръ Евгр. Кухтерины (транспортированіе кладей, банкирскія операціи,—спичечная фабрика, торговля чаемъ).

Тор. домъ „**Ксенофонтъ Чивелевъ и С-я**“ (транспортированіе кладей, также торговля въ Канскѣ).

Торг. домъ „**М. А. Ворожцова и К°**“, оптово-розничная прод. керосина, лампъ и фарфоровой пос. Представитель Мих. Петр. Лапуновъ.

Торг. домъ. **М. Е. Голицынъ и К°**, распорядители: И. И. Житковъ и М. Ф. Сапожниковъ, вкладч. А. Ф. Голицина. Маг. брилліантов., золот. и серебр. вещей, игольно-галантер., парфюмерн., москат. и др. тов.

Торгово-промышленное т-во подъ фирмою „**Пріемникъ Алексѣя Губкина А. Кузнецовъ**“, оптовая и розничная продажа чаю и сахару. Представитель Ник. Вас. Тряпицынъ.

„**Бр. Злоказовы**“, екатер. 1-й г. к., торговля сукнами соб. фаб. Представитель П. П. Кабаковъ.

„**Александровское Т-во сахарныхъ заводовъ**“ (сахаръ рафинадъ **Бродскаго**). Представит. І.И. Рыбке.

„**Т-во Бр. Терещенко**“, сахаръ собственныхъ заводовъ.

„**А. Щербаковъ и К°**“, сибирское фабрично-торговое товарищ. Оптовая продажа писчей бумаги собственной Фабрики. Представитель Мих. Аким. Тимофѣевъ.

Торгов. домъ „**А. И. Шамаринъ и С-я**“, торг. готовой обувью. Представитель въ Томскѣ С. В. Фотѣевъ.

Т-во „**Антонъ Эрлангеръ и К°**, въ Москвѣ. Постройка мукомольн. мельн., продажа мельничныхъ машинъ и др. аппаратовъ. Представитель въ Томскѣ Вас. Егор. Дружининъ.

Штоль и Шмитъ, антекарскій магазинъ. Представитель Людв. Карл. Кречмаръ.

Торг. домъ „**Алексѣй Шитовъ**“, оптовая и розничная продажа керосина. Представитель Петръ. Федор. Дроздовъ.

„**Т-во Невской ниточной мануфактуры**“, нитки собств. производства. Довѣренные: Руд. Георг. Вейманъ и Вл. Петр. Рѣдниковъ.

Нижне-Тагильскіе заводы насл. И. П. Демидова. кн. Санъ-Донато. Желѣзо, сталь и мѣдь собств. завод. на Уралѣ. Представитель въ Томскѣ инж.-техн. П. Степ. Степановъ.

Т-во „**Бр. Макаровы**“, торговля готовой обувью. Довѣренный Илья Иван. Зоновъ.

Т-во нефт. произв. „**Бр. Нобель**“, оптовая продажа керосина. Представитель Н. Ил. Максимовичъ.

Торгово-промышленное т-во „**Александра Попова сыновья**“, москат. и др. тов. собств. фабрики.

„**Ростовское Т-во**“, учредители: Ростовск. 1-й г. куп. Е. И. Королевъ и Томск. куп. П. Н. Кайгановичъ. Имѣютъ винокуренный заводъ, оптовые винн. скл. и ренсков. погр.

Торг. домъ „**Собенниковъ и бр. Молчановы**“, оптово розничная продажа чаю и сахару. Представитель членъ торг. дома Н. А. Молчановъ.

Торг. д. „**Ивана Еренева и С-я**. Кожевенные, мыловаренные и сально-свѣчные заводы въ Томскѣ.

Агенты стр. общ., траспортированія кладей и проч.

Нейландъ. Петръ Яковл., главн. агентъ общ. „Россія“.

Бѣляевъ Ник. Яковлев., „Россійскаго стр. отъ огня общ. учр. 1827 г.“ и Инж.-Самарск. зем. банка“.

Гинзбергъ, Германъ Марковичъ, „Коммерч. стр. общ.“ и „Яросл.-Костр. зем. банка“.

Дмитріевъ, Мих. Матвѣев., „Спб. страх. общ.

Котовъ, Ник. Павл. и Колпаковъ Мих. Дим., общ. „Надежда“.

Короленко, Иллар. Галактіон., инспекторъ „Сѣверн. страхов. общ.“, Вытновъ Петръ Вас. и Скулимовскій Ив. Франц.,—агенты общ.

Лемке, Алекс. Карл., „Росс. стр. общ. страхов' и трансп. кладей.

Лешевицъ, Оттонъ Оттоновичъ, страх. общ. „Саламандра“.

Тецковъ, Влад. Дим. и Басмановъ, Вас. Вас. стр. общ. „Якорь“.

Хаовъ, Ив. Вас. и **Колпаковъ**, Ерм. Дим. „Второго Россійскаго стр. общества".

Шмурыгинъ, Евл. Вас. и **Островскій**, Степанъ Осипов.,—„Русскаго страховаго отъ огня общества".

Люлинъ, Вас. Михайл., отъ транспортной конторы „Бр. Каменскихъ".

Дедюхинъ. Ник. Ив. парох. „И. И. Корнилова Н-цы".

Рождественскій, Николай Алекс. —парох. „Г. В. Грязнова и К°".

Селмановъ, Дим. Степанов., парох. „Е. Г. Морозовой".

Скулимовскій, Иванъ Францевичъ, парох. „Е. А. Жернакова".

Петелинъ, Петръ Африк., парох. „А Трапезниковъ и К°".

Померанцевъ, Влад. Арист., пар. „Богословскаго горн. округа".

Плаксинъ, Степ. Ив., коммисіон. торг. дома „Бр. Ерофѣевы".

Костромитиновъ, Ник. Ив., пар. „Любимова".

Черемисиновъ, А. И., парох. т-ва „Курбатовъ и Игнатовъ".

Агентъ по золотопромышлен. Ив. Савел. **Коэловъ** (Верхн. Елань, собст. домъ).

Техническо - промышленное бюро Вяч. Ст. **Реутовскаго** и М. В. **Гирбасова**.

Частныя и оффиціальн. періодическія изданія въ Сибири и Средне-Азіатской Россіи.

„Владивостокъ", въ г. Владивостокѣ, одинъ разъ въ недѣлю, 11 р. 50 к. Редакторъ-издатель Н. Ремезовъ.—„Дальній Востокъ", тамъ-же 3 раза въ недѣлю, 10 р. въ годъ. Редакторъ Е. А. Пановъ. Съ 1 іюля 1895 г. выходитъ „Амурская газета", въ г. Благовѣщенскѣ, 3 раза въ недѣлю, 9 р. въ годъ. Редакторъ-издатель А. Кордовскій.—„Восточное Обозрѣніе", въ г. Иркутскѣ, 3 раза въ недѣлю, въ годъ 8 р. Редакторъ-издатель И. И. Поповъ.—„Енисей" въ г. Красноярскѣ—3 раза въ недѣлю, въ годъ 7 р. Редакторъ-издатель Е. Ф. Кудрявцевъ.—„Сибирскій Листокъ" въ г. Тобольскѣ, 2 раза въ недѣлю, въ годъ 5 р. Редакторъ-издатель А. С. Сухановъ. Неофф. часть „Тобольскихъ губернскихъ вѣдомостей". Еженедѣльно. Редакторъ Е. Кузнецовъ.—„Степной Листокъ" въ г. Омскѣ, 2 раза въ недѣлю, въ годъ 7 руб. 50 к. Редакторъ Н. И. Соколовъ, изд. И. Г. Сунгуровъ. „Акмолинскія вѣдомости", офф. изданіе и „Киргизская степная газета" на русскомъ и киргизс. языкахъ (3 р. въ годъ).—„Жизнь на Восточной окраинѣ" въ г. Читѣ, 5 разъ въ недѣлю, 7 р. въ годъ. Редакторъ-издатель П. А. Бадмаевъ. Пермск. губ.—въ Перми „Перм. губ. вѣд.". Въ Екатеринбургѣ: „Дѣловой Корреспондентъ", ежедне-

вно, и „Уралъ“ (такъ переим. недавно „Екатеринбургская недѣля“. Ежедневно. Въ Тюмени „Сибирская торговая газета“ Редакторъ А. А. Крыловъ. Періодическія изданія въ г. Томскѣ: „Губернскія Вѣдомости“ еженедѣльно, въ годъ 6 руб. Редакторъ Николай Григорьевичъ Гусельниковъ.—„Епарх. Вѣдом.“—2 раза въ мѣсяцъ, въ годъ 5 р. Редакторъ ст. сов. Михаилъ Ивановичъ Соловьевъ.—„Цирк. по Зап.-Сиб. учебн. округу“. Редакторъ правитель канц. попеч. Зап. Сиб. уч. окр.—„Извѣстія Императ. Томскаго университета“ выходятъ выпусками, 1 или 2 книги въ годъ. Редакторъ профессоръ Александръ Ивановичъ Судаковъ.—„Сибирскій Вѣстникъ“, ежедневно, цѣна въ годъ 9 руб. Редакторъ-издатель Г. В. Прейсманъ.—„Вѣстникъ Золотопромышленности и горнаго дѣла“, два раза въ мѣсяцъ, цѣна въ годъ 9 р. Редакторъ-издатель горн. инж. Вячеславъ Степановичъ Реутовскій.—„Томскій Листокъ“, ежедневно, цѣна въ годъ 4 руб. Редакторъ-Издатель П. И. Макушинъ. „Труды томскаго отдѣленія Импер. моск. общ. сельск. хоз.“. Неопредѣленно. Въ Барнаулѣ: „Сѣверное пчеловодство“. 8 разъ въ годъ. Цѣна въ годъ 1 р. Редакторъ-издатель И. Е. Шавровъ.

Отдѣленія *иногородныхъ изданій въ г. Томскѣ*: „Восточнаго Обозрѣнія“. Представитель А. Н. Шипицынъ. „Енисея“ и „Эконома (изд. въ Ригѣ). Представитель В. А. Долгоруковъ. Почтамтс. *Въ средне-Азіатскихъ владѣн.*: въ Ташкентѣ—„Окраина“ 3 раза въ недѣлю, ц. съ пер. на 1 годъ 5 р.; „Средне-Азіатск. Вѣстникъ“, ц. съ пер. на 1 годъ 7 р., ежемѣсячно; ред. Е. Т. Смирновъ; „Туркестантскія вѣдомости“, 2 раза въ недѣлю; ц. въ годъ съ пер. 7 р. 80 к. (для необяз. подписч.; для остальныхъ 7 р.). И. д. ред. А. Романовичъ. Въ Асхабадѣ: „Закаспійское Обозрѣніе“, 3 раза въ недѣлю; ц. съ пер. въ годъ 8 р.; редакторъ-издатель К. М. Ѳедоровъ. „Туркест. Туземная газета“, на русскомъ и сартовскомъ нарѣчіи; ц. въ годъ съ пер. 3 р. 80 к.; редакторъ И. П. Остроумовъ (Ташкентѣ) Во многихъ городахъ Сибири, кромѣ того, издаются губернскія и епарх. вѣдомости—какъ въ Иркутскѣ, Красноярскѣ, Якутскѣ, Семипалатинскѣ, Хабаровскѣ—„Пріамурскія вѣдомости“.

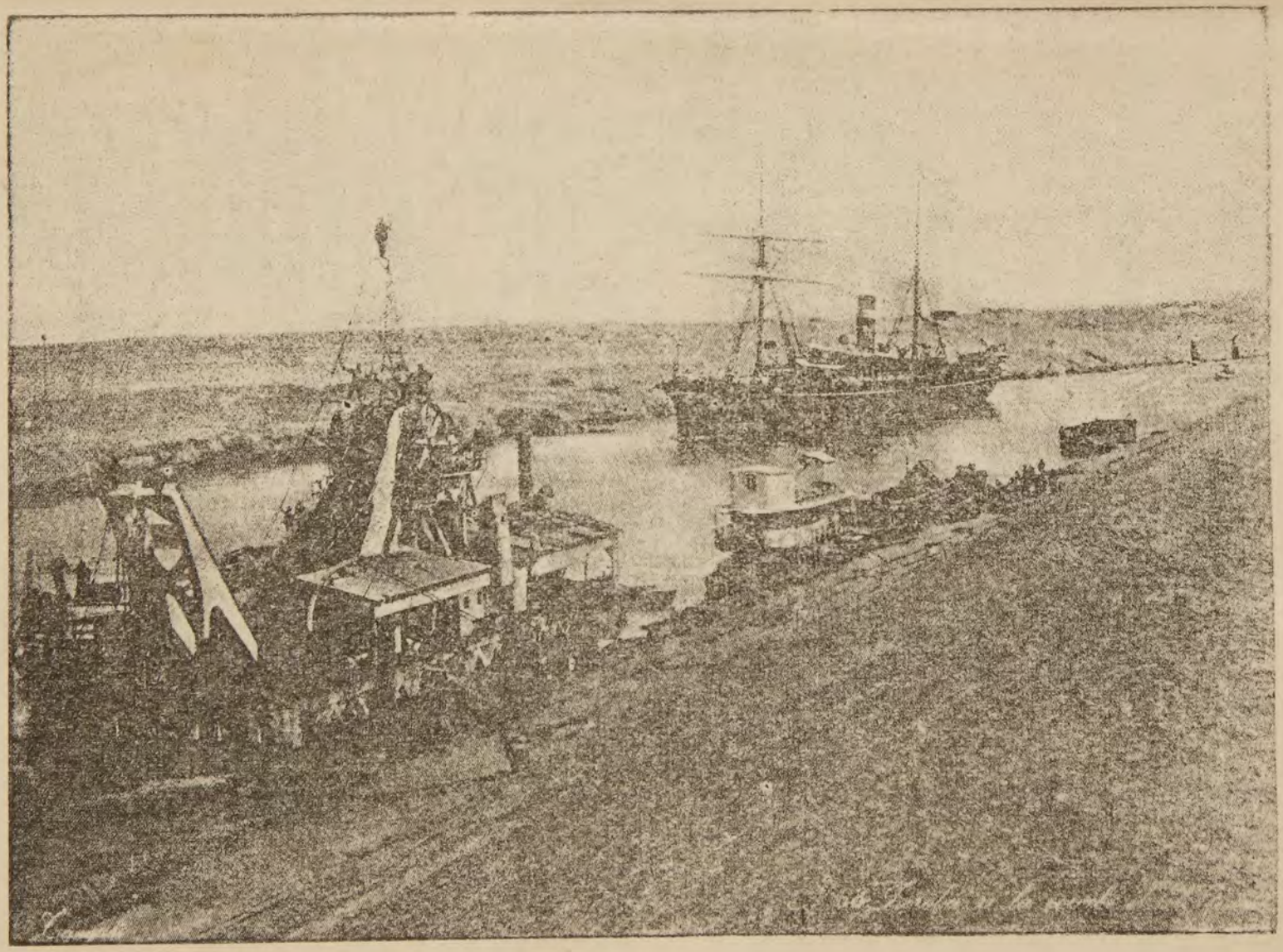

Суэцкій каналъ.
(Le canal de Suez).

УКАЗАТЕЛЬ

главнѣйшихъ наименованій, вошедшихъ въ русскій текстъ „Путеводителя".

Абаканское с. 384.
Абалакскій мон. 134.
Абалакъ 209.
Абрамовъ А. К. 443.
Акъ-мечеть крѣпость 449.
Аксуйскія м. в. 462.
Акмолинскъ 365.
Акшинскій ист. 462.
Алайскій ист. 462.
Ала-Тау горы 41, 150.
Албазинъ 417.
Алзамай с. 278.
Александръ I Императоръ 13, 50.
Александръ II Императоръ 115.
Александровскъ 411.
Александровскій ис. 462.
Алексѣевскій мужск. мон. 154—156.
Алтайскія гор. 470.
Алтайская ст. 480.
Амуръ 234. 238. 322. 328.
Амурская область 320.
Андижанъ 448, 451.
Ангара р. 225. 226. 278.
Андрониковскій ключъ 462.
Аниенково 453.
Аниенскія м. в. 463.
Антоновъ мысъ 270.
Анучинъ Д. Г. 287.
Арасанъ-Булакскіе акротермы 464.
Арасинскіе ист. 463.
Археологическій кружокъ 430.
Асташевы 168.
Асхабадъ 452.
Атбасаръ 364.
Атбасарскій уѣздъ 364.
Ауліе-Ата 425.
Афонтова гора 45.
Ахтоболъ оз. 21.
Ачинскъ 264, 384.
Аюбъ-Тау 476.
Аины 423.
Аинъ 243.

Басроновская 278.
Байкалъ 225. 226, 229, 302, 474, 475.
Байкальскія горы 300.
Банрахъ-Али 453.
Балаганскъ 295.
Балайская 271.
Бананинскіе ключи 464.
Барановъ П. М. (*Предисловіе*).
Баргузинъ 239, 474.
Барлыкъ 464.
Барлыкскіе ключи 464.
Барнаулъ 200, 206, 369, 378, 382.
Батайское (оно же Вознес.) 270.
Бахта 383.
Баянъ-Аульская 367.
Бердское 206.
Березовское 268.
Березовъ 354.
Бійскъ 207—208.
Бирикульское 263.
Бирюсинская 276—278.
Бирюса 276.
Бискунская 270.
Благовѣщенскъ 236—319.
Богдановичъ П. М. 128
Боготолъ с. 263.
Бодойбинская резиденція 228.
Бокова 294.
Больше-Рѣцкій ост. 248.
Больше-Кемчугское 265.
Большеуринская 273.

Большой Сибирскій трактъ 262.
Борисъ Годуновъ 50, 152.
Бородинская 272.
Броневскій 287.
Булгаковъ Юрій 111.
Буряты 287, 321, 408.
Бухара 456.
Бухарскій Эмиръ Сеидъ Абдулъ Ахатъ-Ханъ 457.
Бухгольцъ 24.
Бухтарма 379.
Бѣлая 225
Бѣлоярская 263.
Бѣлокурихинскія 465.
Бѣлый яръ 125.

Васильевъ П. 163.
Вахъ р. 150.
Введенщина 295.
Верхне-Камчатскъ 248.
Верхняя Ангара 239.
Верхне-Игнашевская 275.
Верхне-Камчатскъ 407.
Верхне-Колымскъ 413.
Верхнеудинскъ 303.
Верхоянскъ 395.
Верхоленская 285, 298.
Верхоянскъ 413.
Вилюйскъ 412.
Витимъ р. 228, 231.
Витимскъ 397.
Владивостокъ 69, 73, 99, 334, 337, 417.
Вознесенскій муж. мон. 299.
Воейковъ Богданъ 111.
Вольскій П. М. 297.
Восточное Обозрѣніе 204.
Вѣрный 372, 373, 425.
Вѣстникъ Золотопром. 191.

Гавриловъ 232.
Гагаринъ М. П. кн. 123.
Гадаловъ А. П. 225.
Газимурскіе ист. 465.
Геннинъ 10, 11.
Георгіевская община сестеръ милосердія 430.
Герасимъ старецъ 299.
Гижигинскъ 243.
Гиляровъ М. А. 175.
Гиляки 323, 423.
Глотовъ 239.
Глѣбовъ стольникъ 400.
Гмелинъ 11.
Головинъ воевода 400.
Голубевъ П. К. (*Предислов.*).
Горемыкинъ А. Д. 287.
Гульчи 448.
Гури-Эмиръ (гробница) 443.

Двячій ост. 285.
Дарасунъ дер. 466.
Дарасунскіе м. в. 466.
Дева А. Х. 137.
Демидовы 88, 200.
Демьянское 141, 142, 143.
Деспотъ-Зеновичъ А. И. 125. 134.
Джамъ 450.
Джизакъ 441, 444.
Джусалинскій ист. 467.
Джулекъ или Джулюкъ 441, 440.
Джулюкъ 440.
Джунгарія 210.
Джума мечеть 437.
Дивьеръ Антонъ гр. 244. 245.
Долгоруковы 158, 161, 195.
Дубижинскій Андрей 46.
Дубровино 206.
Дульная гора 264.
Дѣловой Корреспондентъ 12. 13.

Евстафьевъ Ермакъ 273.
Екатерина II 122.
Екатеринбургская Недѣля 12—13.
Екатеринбургъ 7. 10—13.
Елецкій Андрей 210.
Елизавета Императр. 161.
Елова 277.
Елизаветинская 276.
Емаровскіе ист. 467, 468.
Енисей р. 45. 224, 225—226, 268.
Енисейскъ 389.
Ермакъ 19, 120, 122, 124.
Ершовъ 121, 134.
Еушта 152.

Жидовскіе ложки 271.

Забайкальская область 308.
Завалишинъ И. 111.
Загоскинъ М. В. 285.
Зайсанъ 382.
Закаспійская область 452.
Заларская или Заларинская 281.
Зеледѣевское 267.
Замзорская 278.
Занчи-Ата 436.
Заркентскія в.(Самъ-Саранскія) 468.
Зиминская 281.
Змѣиногорскъ 369.
Знаменскій муж. мон. 123. 266.
Знаменскій Н. В. 296.
Знаменскій женск. мон. 298.
Зюльзинскій ист. 468.

Ивакъ, ханъ 111.
Иванъ Походовъ 285.
Ибрюльская 265.
Игнатьевъ Авраамъ 245.
Игнатьевъ А. И. 287.
Игнашинскія м. в. 468.
Иланская 275.
Илимскъ 397.
Императрица Марія Алекс. 52.
Инголь оз. 468.
Иннокентій св. 299.
Ирбитъ. 86.
Иргизъ 440.
Иркутъ 225, 282.
Иркутскъ 38, 282, 301, 395, 408.
Иртышъ 22, 119, 138, 142, 145.
Искеръ 135, 209.
Иссыгатинскіе акротермы 469.
Ишимское с. 263.
Ишимъ 344. 346. 359.

Іевлева 149.
Іоаннъ Грозный 123. 210.
Іоанно-Предтеченск. мон. 156. 158.

Казалинскъ 440.
Кайдаловская 314.
Канискъ 27. 29.
Камасинская гор. 271.
Камень 206.
Камень-Рыболовъ 332.
Камышловъ 87.
Камышетская 278.
Канско-Перевозинское 275.
Качинскія 271.
Канскъ 273.
Кана р. 273.
Карапсельская 275.
Каркаралы 367.
Корсаковъ М. С.
Кемчугъ дол. 266.
Керки 450. 451.
Кимельтей 281.
Киренскъ 396.
Киргизы 372.
Китабъ 451.
Ключевская дер. 272.
Ключинская 276.
Книго-хранилище 429.
Кобелевъ 248.
Коверъ кн. 111.
Козульская 264
Кокандъ 446, 448.
Кокчетавъ 369, 364.
Колывань 380, 382.
Колыонъ 263.
Колпашево 449.
Коноваловскій зав. 266.
Конда р. 150.
Кондинскій зав. 353.
Копалъ 371.
Конторское 277.
Коптыревское 278.
Королевы 169, 180.
Коркинское 268, 269.
Красноводскъ 452, 454.
Красноярскъ 3. 38. 45, 60, 268, 388.
Краснорѣченская 263.
Кривощековo 14, 15, 16, 30, 380.
Кузнецовъ С. К. 164.
Кузнецовъ-Красн. И. П. 6. 95.
Кузнецкъ 376.
Кукальдатъ 435.
Курганъ 18. 21.
Куропаткинъ А. 452.
Кускунская 270.
Кутуликская 281.
Кухтерины 176.
Кучумъ 19, 120, 135, 209.
Кучумово-городище 135, 209.
Кяхта 409.

Лаватская 275.
Лавинскій А. С. 287.
Лазарь Архимандр. 156.
Лена р. 228, 231, 322.
Лецано 285.
Лещинскій Филоф. 114, 115.
Лиственичное 294. 295, 310.
Ломакинъ 452.
Луговское 278.

Макарій епископъ 157, 172, 173.
Макавѣевскій мин. ист. 469.
Максимовъ Иванъ 299.
Максимовщина дер. 291.
Мало-Кемчугская 266.
Мальтинская 282.
Малкинскія акротермы 471.
Макушинъ П. И. 166, 176, 182.
Мангу-Сардыкъ 300.
Манская гор. 271.
Маріинскъ 39, 41, 264, 405, 406,
Мартьяновъ Н. М. 380.
Мархинское с. 402.
Меншиковъ кн. 354, 356.
Мервъ 450, 453.
Мервскій уѣздъ 453.
Меѳодій 209.
Минино 267.
Минусинскъ 385,
Минусинскій музей 385, 386.
Мишихинская 302.
Морскіе пути въ Сибири 416.
Муравьевъ Амурскій гр. 69, 233, 287, 318. 410.
Муравьево-Амурская ст. 68, 70, 99.
Муравьевъ Н. В. 480.
Мургабское Госуд. имѣніе 453.
Масниковъ Н. Ф. 100, 101.
Мясной 111.

Наманганъ 448.
Нарымъ 147, 148.
Нарынъ 450.
Начинскіе горн. ист. 471.
Нерчинскъ 306, 310, 314.
Нижне-Камчатскій 248.
Нижне-Игнашевская 275.
Нижній-Новгородъ 75, 80, 83.
Нижній Тагилъ 88, 89.
Нижнеудинскъ 279.
Нижне-Колымскъ 413.
Николай II Импер. 52, 125.
Николаевскій заводъ 295.
Никольскаа церковь 158, 161.
Николаевскъ 234, 236, 405, 406, 411.
Никольская гора 248.
Никольское 333.
Нилово-Пустынскія гор. воды 471.
Новая Бухара 456.
Новая Бѣлокуриха 465.
Ново-Николаевскій поселокъ 31.
Ново-Пойменская 276.
Ново-Назаровская 384.
Новый Маргеланъ 446, 447.
Нохтуйскъ 398.
Нѣмчиновы 212.
Нѣмчиновъ 239.

Обь р. 3, 64, 147.
Обь-Енисейскій каналъ 477, 479.
Обдорскъ 359, 360.
Ока р. 225.
Олекминскъ 398, 399.
Олха р. 291.
Олха дер. 291.
Омскъ 3. 4, 15, 22, 28, 100, 102, 344, 366.
Оренбургъ 7. 9.
Орскъ 440.
Остерманъ 356.
Остроумовъ Н. К. 430.
Остяки 143, 144.
Охотскъ 244, 244, 403, 407.
Ошъ 447.

Повладаръ 213, 214, 366, 367.
Патраны 294.
Палласъ П. С. 42, 153.
Панфиловы 118.
Перевознинская 268.
Пермь 75, 77, 83, 87.
Перовскъ 449.
Пестель 285.
Петръ I. 10, 11, 211.
Петропавловскъ, Акмол. 21, 22.
Петро-Александровскъ 448, 457.
Петропавловскъ портъ 243.
Петропавловскъ 247, 359, 363.

Пивоварiха 291.
Пиль 285.
Пироговъ логъ 272, 273.
Писемскій Гавр. 152.
Пишпекъ 425.
Подъельники дер. 263.
Пойма р. 276.
Половино-Черемховская 276.
Потанины, А. В. и Г. Н. 312, 313
Почитанское 263.
Пржевальскъ 462.
Пржевальскій Н. М. 462.
Приморская область 330.
Проскуряковъ П. С. 270.
Пушниковъ 170.
Пѣтуховъ С. М. 430.
Пшеничная 285.
Пьяноярская 378.

Рабочая слобода 291.
Разгонная 278.
Рахмановскіе гор. ключи 471, 472.
Романовичъ А. П. 430.
Рупертъ 287.
Рязановъ 101.
Рыбинское с. 272.
Рыбинская ст. 272.
Рыковское 424.
Рѣшетинская 276

Салаирскій рудникъ 3, 6.
Самара 4, 7, 8, 9.
Самаровское (Самарово) 142, 360.
Самаркандъ 438, 441, 444, 450.
Сахалинъ 421.
Сеидъ-Абдулъ-Ахатъ ханъ (бухарскій Эмиръ) 454.
Селенга 239.
Селенгинскъ 408.
Семипалатинскъ 214, 215, 370.
Сергіополь 370, 383.
Сибирскіе іерархи 129, 133.
Сибирь 135, 209.
Сибирскій Вѣстникъ 189.
Сибиряковъ А. М. 225, 233.
Скалозубовъ Н. 21.
Синельниковъ Н. П.
Скобелевъ 452.
Скорописные камни 281.
Скорняковъ-Писаревъ 244.
Словцевъ И. Я. 114.
Смирновъ Е. Т. 430.
Смоленское с. 465.
Смоленщина дер. 291.
Соколовскій М. И. 181.
Солоновка 472, 473.
Софійскъ 405, 406.
Спасскій монастырь 401.
Спасо-Преображенскій соборъ 428.
Сперанскій М. М. 286.
Средне-Азіатскій Вѣстникъ 430.
Средне-Колымскъ 430.
Срѣтенскъ 3, 234, 236, 316.
Старо-Пойменская 276.
Старо-Ачинскій трактъ 277.
Старая Бухара 456.
Степной Край 25.
Стефанъ святитель 85.
Степановка дер. 275.
Сукачевъ 298.
Сулима 287.
Сукинъ 111.
Сумгутъ—Вожъ 354.
Супруненко А. П. 171,
Сургутъ 145, 146.
Сухопутные тракты Сибири 251, 261.

Тагарское оз. 473.
Татищевъ 10, 11,
Тара 210, 212.
Таракановская 303.
Тарутинское (оно-же Покровск.) 264.
Ташкентъ 425, 438.
Таянъ князекъ 152.
Тельминская 282.
Тельше с. 294.
Терсковъ св. 267.
Тертежская 271.
Тисульское 39.
Тихвинскій дѣвичій мон. 11.
Тобизенъ Г. А. 157, 171, 186.
Тобольскъ 106, 108, 119, 141.
Тодла-Кафа 442.
Томскъ 110, 150, 199, 262, 368.
Томскій листокъ 195.
Томь р. 150. 196, 197, 199.
Трескинъ 286,
Троицкій соборъ 401.
Троицкосавскъ 408.

Тугулымъ 78.
Тулинская 281.
Тулунъ 280, 397.
Тунгузы 423.
Тунгуска 239.
Тункинскія горы 300.
Туринскъ 358, 361, 361.
Туруханскъ 392, 393.
Турк. сельско-хоз. общ. 429.
Туркестанъ 441.
Туркест. отд. Имп. тех. общ. 430.
Туркест. вѣдомости 430.
Туркест. туземная газета 430.
Туркенскія акротермы 474.
Тымское 146.
Тырковъ Василій 152.
Тюкалинскъ 344.
Тюкалинскій округъ 345.
Тюмень 75, 77, 107, 108, 111, 11, 7, 344, 358, 361, 362.

Уда р. 279, 280.
Уакъ-бекъ 442.
Уковская 278.
Университетъ Томскій 163, 165.
Усинскій округъ 387.
Усолье 295.
Успенскій монастырь 268.
Усть-Каменогорскъ 378, 379 382.
Усть-Кутское 397.
Усть-Тарское 210.
Усть-Яицевское 485, 478.
Уссури р. 234, 328.
Уссурійская линія пар. общ. 236.
Ура Тюбе 446.
Урганчи 448.
Урукъ 294.
Ури р. 273.
Ушаковка 291.
Уярское с. (или Спасо-Преображенское) 271.
Уфа 225, 226.
Уярская ст. 271.

Фалькъ 153.
Фергана 438.
Филатовъ дьякъ 400.
Фонъ-Кауфманъ 427.
Фредериксъ П. А. 287.
Фредериксъ К. П. и О. 18, 128.

Хабаровскъ 3, 71, 236, 326, 405.
Хазретъ-Ходжа-Ахраръ 443.
Хазретъ-Аюбскіе ист. 476.
Ханка оз. 332, 333.
Хива 450.
Хивинское ханство. 457.
Ходжентъ 445, 446.
Хомутовъ 294.
Хрипуновъ Яковъ 46.

Цаванъ-Роптанъ, ханъ 24.
Цибульскіе 169, 180.

Чанчи Туха 111.
Чарджуй 453.
Чеботнягинъ о. Іоаннъ св. 246.
Чекментъ 425.
Челябинскъ 4, 5, 6, 7, 14, 15, 17.
Черепановъ О. В. 225.
Черемхово 281.
Черная сопка 45.
Чернорѣченское 264.
Чиназъ 441,
Чинаръ 444.
Чита 306.
Чудновскій 48.
Чукмалдинъ Н. М. 116.
Чустъ 448.

Шахи-Зинда 442.
Шанхай 417, 418.
Шевелевъ 333.
Шелковниковъ 244,
Шилка 234.
Шилко-Амурская линія пароходнаго движенія 236.
Ширъ-Даръ 442.
Широ оз. 476, 477.
Шостакъ 198
Шурская сѣрн. вода 477.
Шушенское 278.

Эрикъ-Таргакъ-Тайга 280.

Щаповъ А. П. 299.

Юрингъ Ли-Тойенъ 246.

Ядринцевъ Н. М. 204, 205.
Ялуторовскъ 344, 347, 349, 358.
Якобій 285.
Якутскъ 399.
Якуты 400, 404.
Якутскій острогъ 400.
Якутская область 403, 412, 414.

Ѳедоръ Кузмичъ 195.

Во время печатанія „Путеводителя“ Енисейскій губернаторъ Л. **Теляковскій** *уволенъ отъ должности.*

*Газета „Екатеринбургская Недѣля“ переименована въ „***Уралъ***“. На стр. 28 вкралась крупная ошибка въ описаніи Каинска: ярмарка Михайловская въ немъ бываетъ съ 8 по 17* **ноября**, *а не января. Въ адр.-кал. Томска пропущенъ и. д. помощн. пробирера Ан. Пр.* **Богачевъ** *(Томск. горн. управл.). Также пропущено Товарищество* **Д. Звѣревъ и К°**—*дрожжеваго и винокуреннаго производства и вкралась ошибка: На стр. 511 напечатано товар. прокурора Степневскій,—слѣдуетъ читать* **Стемповскій**.

ОГЛАВЛЕНІЕ

РУССКАГО ТЕКСТА.

	стран.
ПРЕДИСЛОВІЕ	I—V
ОТДѢЛЪ I.—**Желѣзно-дорожныя сообщенія** . . . . . Великій Сибирскій желѣзно-дорожный путь. (Описаніе Челябинска, Самары, Оренбурга, Екатеринбурга, Кургана, Петропавловска, Омска, Каинска, Кривощекова, Маріинска, Ачинска, Красноярска и др.). Уральская желѣзная дорога. (Описанія Перми, Ирбита, Камышлова, Нижняго Тагиля и проч. Свѣдѣнія о пароходствѣ между Пермью и Нижнимъ-Новгородомъ).	3—99
ОТДѢЛЪ II. **Водяныя сообщенія въ Сибири** . . . . . Пароходныя сообщенія по рѣчнымъ путямъ Сибири. (По рѣкамъ Обскаго бассейна.—Описанія Тюмени, Тобольска, Демьянскаго, Самарова, Сургута, Тымскаго, Нарыма, Колпашева, Томска, Барнаула, Бійска, Тары, Павлодара, Семипалатинска и проч. По рѣкамъ Восточной Сибири.—Описаніе рѣкъ Лены и Витима.—По рѣкамъ Амурскаго бассейна.—Пароходное сообщеніе по оз. Байкалу. (Описаніе Байкала).—Сообщеніе по Охотскому и Камчатскому морямъ. (Описанія Аяна, Охотска, Гижигинска, Петропавловска и проч.).	100—249
ОТДѢЛЪ III. **Сообщеніе по сухопутн. трактамъ Сибири.** Предварительныя свѣдѣнія. (Сборы съ проѣзжающихъ.—Росписаніе числа почтовыхъ лошадей и проч.). Большой Сибирскій трактъ—отъ Томска до Владивостока. (Описаніе мужскаго Успенскаго монастыря, с. Коркинскаго, Канска, Нижнеудинска, Тулуна, Кимельтея, Иркутска, Листвиничной, Верхнеудинска, Читы, Забайкальской области, Нерчинска, Срѣтенска, Албазина, Благовѣщенска, Амурской области, Хабаровска, Приморской области, Камень-Рыболова, Никольскаго, Владивостока и проч.).—Тракты Западной Сибири и Степныхъ областей. (Описанія Тюкалинска, Ишима, Ялуторовска, Березова, Обдорска, Туринска, Кокчетава, Акмолинска, Каркаралы, Змѣиногорска, Сергіополя, Копала, Вѣрнаго, Кузнецка, Усть-Каменогорска, Бухтармы, Алтайской станицы, Колывани и проч.) Тракты Восточной Сибири. (Описанія Минусинска, Усинскаго округа, Енисейска, Туруханска, Верхоленска, Илимска, Киренска, Нохтуйска, Олекминска, Якутска, Софійска, Николаевска, Охотска, Петропавловска, Верхне-Кам-	251—415

стран.

чатска, Нижне-Камчатска, Троицкосавска—Кяхты, Александровска (форта), Вилюйска, Верхоянска, Средне-Колымска, Нижне-Колымска Верхне-Колымска.—Характеристика путей въ Якутской области и проч.).

ОТДѢЛЪ IV. Морскіе пути въ Сибирь . . . . . 416—424
(Описаніе о. Сахалина).

Средне-Азіатскія владѣнія Россіи . . . . . 425—452
(Описанія Чекмента, Ташкента, Орска, Иргиза, Казалинска, Туркестана, Самарканда, Джизака, Ходжента, Коканда, Новаго Маргелана, Андижана, Оша, Намангана, Петро-Александровска, Нукуса, Перовска и друг.). Пароходныя сообщенія по р. Аму-Дарьѣ.

Закаспійская область . . . . . 452—456

Бухара . . . . . 456—457

Хива 457

Закаспійская военная желѣзная дорога 458 459

„Дополненія къ Путеводителю“ . . . . . 469—489
I. Минеральныя воды въ Азіатской Россіи.—II. Обь-Енисейскій каналъ.—III. О судопроизводствѣ въ Сибири.—IV. Измѣненія въ желѣзно-дорожн. сообщеніяхъ.—V. Тарифы на перевозку пассажировъ и грузовъ по р. Аму-Дарьѣ.—VI. Добровольный флотъ (свѣдѣнія на 1897 г.).

Адресъ-Календарь . . . . . 490—528
(Государства Средней Азіи. Главно-Начальствующія лица въ Сибири.—Правительственныя, обществен. и частныя учрежденія, гостинницы, магазины и проч. въ Иркутскѣ, Красноярскѣ и Томскѣ.—Періодическія изданія въ Сибири и Средне-Азіатской Россіи).

Кромѣ того, въ „Путеводителѣ“ помѣщены: 1) портретъ Его Императорскаго Величества Государя Императора Николая Александровича, 2) карта Имперіи, 3) Указатель главнѣйшихъ наименованій, вошедшихъ въ „Путеводителѣ“ и 9) гербы Оренбургской, Томской, Тобольской, Енисейской и Иркутской губ. и Акмолинской, Забайкальской, Амурской и Приморской областей, 10) портретъ Бухарскаго Эмира, 11) портретъ Хивинскаго Хана, 12) портретъ Н. М. Ядринцева, 13) Г. Н. Потанина, 14) П. П. Ершова, 15) А. И. Деспота—Зеновича, 16) М. М. Сперанскаго, 17) Н. М. Баранова, 18) И. К. Голубева, 19) видъ г. Екатеринбурга, 20) тунгузскій шаманъ, 21) зданіе пассажир. станціи во Владивостокѣ, 22) видъ наводненія въ Томскѣ въ 1891 г., 23) Алексѣевскій муж. монастырь въ Томскѣ, 24) новый соборъ въ Томскѣ, 25) клиники Императорскаго Томскаго университета, 26—27) видъ Томскаго университета и домъ общежитія, 28—29) Базарная площадь и Иркутская ул. въ Томскѣ, 30—31) гостинница “Европа“ и театръ въ Томскѣ, 32—33) два вида г. Барнаула, 34) пароходная пристань на р. Шилкѣ, 35) Николаевскъ на Амурѣ (ѣзда на собакахъ), 36) село Лиственичное, 37) видъ Иркутска, 38. 39 и 40) домъ генералъ-губернатора, музей и Знаменскій монастырь въ Иркутскѣ, 41) тунгусъ на оленѣ, 42) видъ Верхнеудинскз, 43) бурятскій идолъ, 44) Бандидо—Хамба, 45) религіозная колесница у бурятъ, 46) бурятъ и бурятка, 47) гиляки на Амурѣ,

48 золотопромывательная машина, 49) видъ Хабаровска, 50) памятникъ Муравьеву, 51) видъ сел. Камень-Рыболова, 52) видъ г. Кургана, 53—54) видъ Тобольска и памятникъ Ермаку—тамъ же, 55) видъ Олекминска. 56) якуты, 57 сел. Мархи, 58—60) селеніе, часовня и церковь на о. Сахалинѣ, 61) мечеть Джума въ Ташкентѣ, 62) медрессе Ширъ-даръ въ Самаркандѣ, 63) улица въ Бухарѣ, 64) церковь въ Ташкентѣ, 65) видъ Средне-Сибирской жел. дор. 66) Суэцкій каналъ, и 67) типы инородцевъ Якутской области;

TABLE DES MATIÉRES

du texte français.

	Page.
Le Grand Transsibèrien	32
La description de la ville de Tschelabinsk	32
„ „ „ „ „ d'Ekaterinbourg	33
La division administrative de la Sibérie	33—34
Les discriptions des villes: Kourgane, Petropavlovsk, Omsk, Kaïnsk, et du village Krivostchekovo	34—37
La distance du chemin de fer Obi-Krasnoïarsk	60
Les descriptions des villes: Mariinsk, Atschinsk, Krasnoïarsk	61—64
L'embranchement du chemin de fer de Tomsk	65
La voie postale entre Tomsk et la station Bolotnaïa	67—68
La distance du chemin de fer Sud-Oussourien	69—75
Le chemin de fer de l'Oural	76—77—78
Les bateaux à vapeur de Loubimoff	79—81
Les bateaux à vapeur des Trs Kamenski	82—83
Les descriptions des villes: Perme, Irbit et Kamischlov	89—91
Les tables des frais de voyage par les chemins de fer	92—98
Le tables des frais de voyage sur les bateaux à vapeur de la Cie Kourbatoff et Ignatoff et de A. Trapeznikoff	100—105—106—107
Les tables des distances par voies d'eau, aller et retour, entre Tumène et Tobolsk	107—110
Les discriptions des villes: Tumène, Tobolsk, Tomsk, Barnaoul, Biisk, Tara, Pavlodar et Semipalatinsk	216—224
Le service des bateaux à vapeur sur les riviéres de la Sibérie Orientale	227—229—230—232—235—236—238
Le service des bateaux à vapeur sur le lac de Baïcal	239—241—242—243
Les voies de communication sur les mers d'Okhotsk et de Kamtschatka	249
Les voies de terre de la Sibérie	551
Les réglements pour les voyages avec des chevaux de poste	255—261
Les descriptions des villes et des villages sur la chaussée entre Tomsk et Vladivostok	337—343
La voie postale entre les villes d'Omsk et de Tukalinsk	344
La description des villes sur cette voie	348
Les voies postales de la Sibérie Occidentale	349—357

Page.
Les chemins ruraux (zemski) de la Sibérie Occidentale . . . . 357—361
Les voies postales entre les points de second ordre de la Sibérie Occidentale et les descriptions des sites les plus remarquables . . . . . 361—384
La voies postales de la Sibérie Orientale et les descriptions de divers sites 384—387—388—391—394—399—403—404—405—406—407 408—411
La voie postale entre les villes de Iakoutsk et de Vilouïsk et les descriptions des sites qu'on y rencontre . . . . . 412—414—415
Les voies de mer conduisant en Sibérie . . . . . 420—421
Notions générales sur les territoires russes en Asie-Centralle . . 459—461

Outre les portraits, les vues et les types des habitants de la Sibérie, au „Guide" est jointe la carte géographique, avec le tracé du Grand Transsibérien et une carte de l'embranchement du chemin de fer de Tomsk. Sur la carte les points principaux sont aussi marqués en francais.

Les principales fautes d'impression dans le texte français.

Page.	Ligne.	Au lieu.	Lire.
32	35	el les buraux	et les bureaux
32	36	avee	avec
37	33	le	les
63	5	longuitude	longitude
65	18	Taïg	Taïga
217	30	environ plus	environ
218	27	cici	ici
221	20	lmge	linge
249	6	Orientale presqu'ile	Orientale du presqu'ile
249	25	riguer	rigeure
262	Note	allculées	calculées
341	14	officialle	officielle
357	14	des	ses
357	21	médecins	2 médecins
365	5	plue	plus
387	12	son	sont
388	4	juskqu'au	jusqu'au
406	11	autre fois	autrefois
416	titre	conduisent	conduisant
420	1	conduisent	conduisant
421	9	transport	transporte

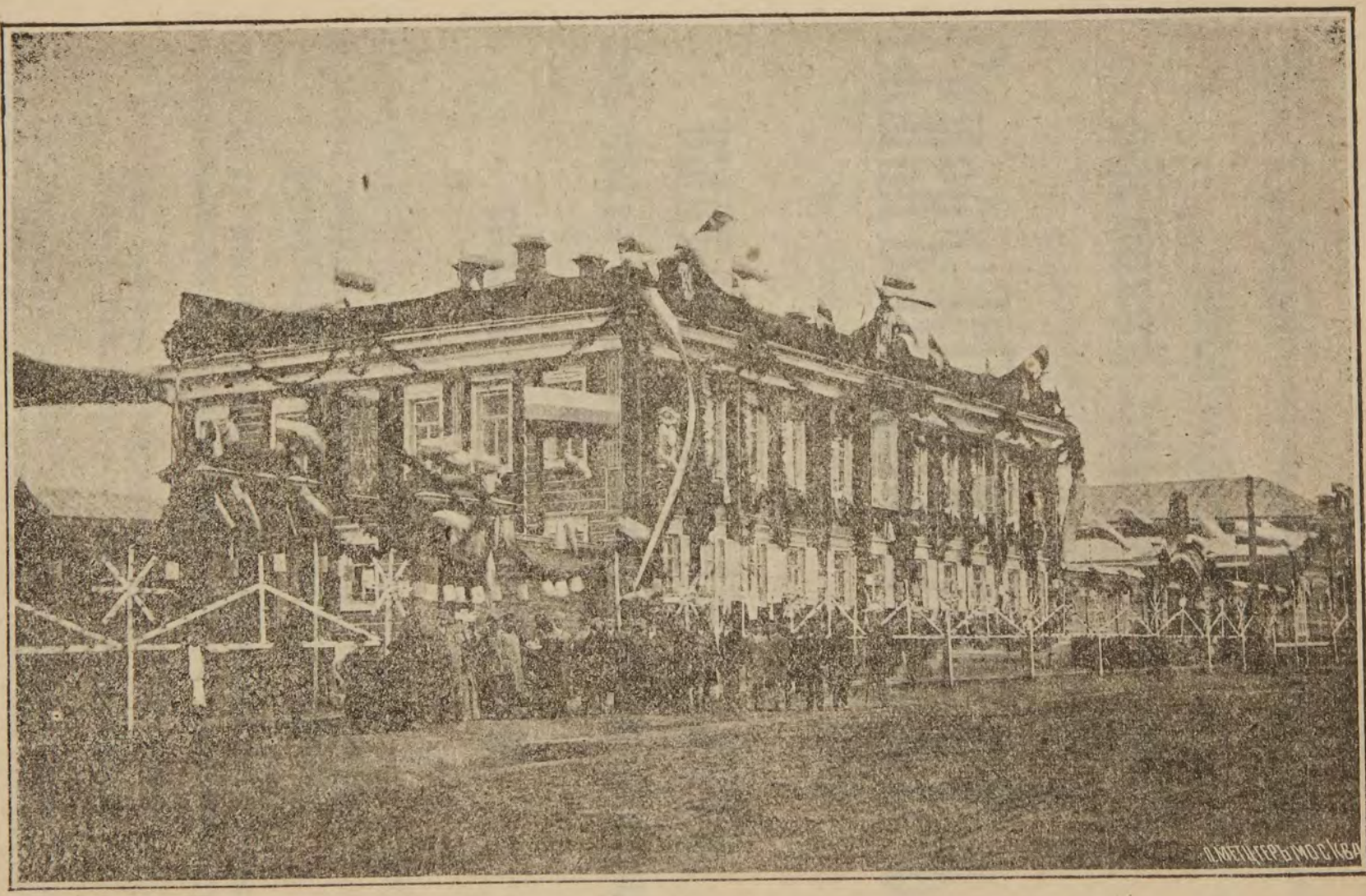

Иркутская улица въ Томскѣ (домъ Кухтериныхъ во время коронаціонныхъ празднествъ).
(La rue d'Irkoutsk à Tomsk.--La maison des Fes Kouchterine pendant les fêtes du couronnement de Leurs Majestés).

УДОСТОЕНЪ ОДОБРИТЕЛЬНАГО СВИДѢТЕЛЬСТВА ОТЪ ЕПАРХІАЛЬНАГО НАЧАЛЬСТВА.

СУЩЕСТВУЕТЪ СЪ 1845 ГОДА.

ВОСКОВОЙ СВѢЧНОЙ ЗАВОДЪ

ТОРГОВАГО ДОМА

Семенъ КОЗЬМИНЪ и С-ья

въ ТОМСКѢ, Раскатъ, собств. домъ.

ВЫДѢЛКА и ПРОДАЖА СВѢЧЪ

ИЗЪ ЧИСТО ПЧЕЛИНАГО ВОСКА ВСѢХЪ СОРТОВЪ,

А ТАКЖЕ

ПРОДАЖА ЖЕЛТАГО И БѢЛАГО ВОСКА.

Свѣчи нашего издѣлія доставляются въ Якутскую и Забайкальскую епархіи, а также по подрядамъ нѣсколько лѣтъ доставляются на церкви Томской Епархіи.

ЗАКАЗЫ Гг. ИНОГОРОДНИХЪ, а также епархіальныхъ заводовъ Европейской Россіи, исполняются аккуратно и добросовѣстно.

Съ крупными заказами и подрядами просятъ ОБРАЩАТЬСЯ ЗАБЛАГОВРЕМЕННО и не позже марта мѣсяца.

Для Гг. старовѣровъ свѣчи приготовляются изъ чисто подточнаго пчелинаго воска, имѣющія не завощенный чисто бѣлый фитиль (каковыя приняты при богослуженіяхъ старовѣровъ), 20 и 16 фунт. и по желанію—крупнѣе.

ОТКРЫТА ПОДПИСКА НА 1897 ГОДЪ

НА ГАЗЕТУ

„ДАЛЬНІЙ ВОСТОКЪ“

посвященную интересамъ Приамурскаго края.

Газета выходитъ ТРИ РАЗА въ НЕДѢЛЮ.

Газета „**ДАЛЬНІЙ ВОСТОКЪ**“ имѣетъ слѣдующіе отдѣлы: 1) общія распоряженія правительства, касающіяся Сибири и мѣропріятія областной (пріамурской) администраціи, 2) телеграммы, 3) статьи по мѣстнымъ вопросамъ, 4) хроника областной жизни, 5) судебная хроника, 6) театръ и музыка, 7) корреспонденціи, 8) внутренняя и заграничная хроника, 9) литература азіатскаго востока (Китай, Корея и Японія), 10) фельетонъ, 11) смѣсь, 12) справочный отдѣлъ, 13) объявленія.

ПОДПИСНАЯ ЦѢНА:

Во Владивостокѣ: на 1 годъ—9 р., 1/2 года—5 р., 3 мѣс.—3 р., 1 мѣс.—1 р. 25 к.

Для иногородныхъ: на 1 годъ—10 р., 1/2 года—6 р., 3 мѣс. 3 р. 50 к., 1 мѣс.—1 р. 50 к. Форматъ газеты отъ 1 1/2 до 2 печатныхъ листовъ.

При газетѣ СОБСТВЕННАЯ ТИПОГРАФІЯ.

Подписка принимается издательн. Е. А. Пановой, г. Владивостокъ, въ д. Семеновой.

Редакторъ **В. А. Пановъ.** Редакторъ-Издательница **Е. А. Панова.**

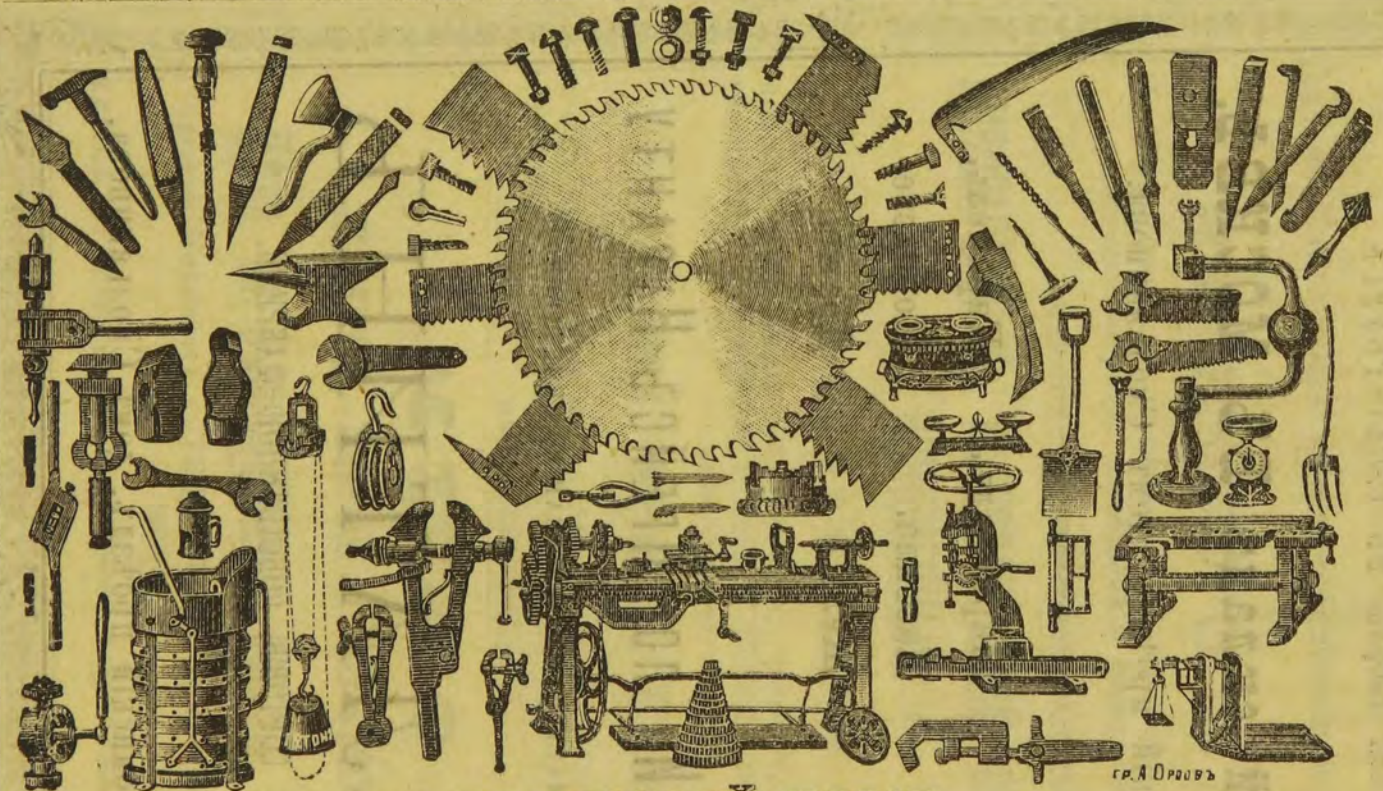

ТОРГОВЫЙ ДОМЪ

Братья Линдеманъ

Москва—Мясницкая ул., близъ Лубянской площади, № 6.

Полный иллюстрированный каталогъ высылается за 7-ми копѣечную марку.

Сталь квадратная
круглая и листовая

Самоточные и токарные **станки.**

Сверлильныя и строгальныя машины.

Машины для жестянниковъ.

ФАБРИЧНЫЯ и ТЕХНИЧЕСКІЯ принадлежности.

Арматура для паровыхъ котловъ.

Асбест. картонъ и набивка. Подпилки, тиски, наковальни и молотки.

Желѣзнодорожныя принадлежности.

Полные подборы кузнечнаго, слесарнаго, столярнаго и плотничнаго и переплетнаго инструмента.

М. КОНРАДИ

Паровая фабрика ВЪ С.-ПЕТЕРБУРГѢ.

Оптовый складъ ВЪ МОСКВѢ,

Лубянскій проѣздъ, домъ Смольянинова.

Шоколадъ.	Мармеладъ.	Карамель.
Какао.	Пастила.	Монпасье.
Конфекты.	Желе.	Драже.

НОВОСТИ: по Прейсъ-Куранту

(высылается по требованію немедленно).

ЖЕЛАТИНЪ

всѣхъ сортовъ, собственной фабрики.

Москва, Лубянскій проѣздъ, домъ Смольянинова.

Б. Л. ФУКСМАНЪ

въ Томскѣ,

Дальне-Ключевская улица, собственный домъ, № 12.

ФИРМА СУЩЕСТВУЕТЪ СЪ 1880 ГОДА.

На Нижегородской промышленной выставкѣ въ 1896 году удостоенъ наградъ: **серебряной** и **бронзовой** медалей.

ИМѢЮТСЯ СОБСТВЕННЫЕ ЗАВОДЫ:

ПИВОВАРЕННЫЙ, МЫЛОВАРЕННЫЙ, СВѢЧНОЙ и КОЖЕВЕННЫЙ.

ВЫДѢЛЫВАЮТЪ:

подошвенные, юфтовые, конскіе, телячьи, шагреневые, глянцевые и матовые, а также всевозможные гамбургскіе товары.

ОПОЙКИ ЧЕРНЫЕ и БѢЛЫЕ:

ичаги, бродни, бахилы, сапоги и вытежки разныхъ сортовъ, рукавицы и перчатки изъ разныхъ кожъ изъ собственныхъ мастерскихъ.

МЫЛО

ЖЕЛТОЕ, СѢРОЕ и МРАМОРНОЕ.

Цѣна на вышесказанные товары умѣренная.

Торговля помѣщается въ Гостинномъ дворѣ противъ Богоявленской церкви.

АДРЕСЪ для писемъ и телеграммъ: Томскъ, Борису Леонтьевичу Фуксманъ.

ТОРГОВЫЙ ДОМЪ

ПОДЪ ФИРМОЙ

Ф. и Г. бр. Каменскіе

въ Ташкентѣ.

ВАЛЬЦОВАЯ КРУПЧАТАЯ МЕЛЬНИЦА

ЗАВОДЫ

маслобойный, бумаго-дѣлательный, хлопкоочистительный и канатовительный.

СЕЛЬСКО-ХОЗЯЙСТВЕННОЕ ИМѢНІЕ,

ТИПО-ЛИТОГРАФІЯ

и

ПЕРЕПЛЕТНАЯ

МАСТЕРСКАЯ.

К. Д. БЛЯХЕРЪ

ВЪ ИРКУТСКѢ

имѣетъ честь извѣстить, что имъ производится **оптовая торговля чаемъ кирпичнымъ и байховымъ фамилій Поу-Цзю-Конъ, Синшенху и Монингъ ароматный, приобрѣтеннымъ по заказу въ Китаѣ подъ собственной литерой К. Д. Б.** По условію, покупающимъ не менѣе ста мѣстъ, чай можетъ быть отправленъ по указанію съ расчетомъ на мѣстѣ сдачи. **Письменно обращаться до марта въ Москву К. Д. Бляхеру, далѣе—въ Иркутскъ.**

ДЛЯ СВѢДѢНІЯ ЛЕНСКИХЪ ПОКУПАТЕЛЕЙ:

ОПТОВО-РОЗНИЧНАЯ ТОРГОВЛЯ.

По примѣру прошлыхъ лѣтъ, мною также будетъ произведенъ сплавъ на собственныхъ паузкахъ по рѣкѣ Ленѣ по ярмаркамъ на пристаняхъ до г. Якутска, большой ассортиментъ мануфактурныхъ, скобянныхъ и разнородныхъ товаровъ, также **предметовъ роскоши и жизненныхъ припасовъ.** Торговля по умѣреннымъ цѣнамъ. Съ заблаговременнымъ требованіемъ обращаться въ Иркутскъ.

Торговля въ Верхнеудинской ярмаркѣ 1897 г.

по примѣру десятка лѣтъ мною и нынѣ въ таковой будетъ производиться по самымъ умѣреннымъ цѣнамъ.

Также **НА СКЛАДѢ ВЪ ИРКУТСКѢ** имѣются постоянно въ продажѣ разнородные товары и продукты для фабрикъ и заводовъ.

Съ совершеннымъ почтеніемъ *Кауфманъ Давидовичъ Бляхеръ.*

ПОТОМСТВЕННЫЙ ПОЧЕТНЫЙ ГРАЖДАНИНЪ

ТОМСКІЙ ПЕРВОЙ ГИЛЬДІИ КУПЕЦЪ

Алексѣй Доримедонтовичъ

РОДЮКОВЪ.

Главная контора въ ТОМСКѢ.

КРУПЧАТКА

собственныхъ паровыхъ механическихъ мельницъ.

Пріисковые, желѣзные, мѣдные, скобяные и разные товары.

Адресъ для телеграммъ Томскъ—**Родюкову.**

ПРИНИМАЕТСЯ ПОДПИСКА

на 1897 годъ

на общедоступную, сельско-хозяйственную, торгово-промышленную, литературную и политико-экономическую газету на русскомъ и монголо-бурятскомъ языкахъ;

„ЖИЗНЬ НА ВОСТОЧНОЙ ОКРАИНѢ".

Выходитъ безъ предварительной цензуры въ г. Читѣ—по воскресеньямъ, вторникамъ, средамъ, пятницамъ и субботамъ, за исключеніемъ дней послѣ праздничныхъ.

Цѣна въ г. Читѣ съ доставкой на 1 годъ 6 р. 1/2 года 3 р. 50 к., на 1 мѣсяцъ—60 к.; съ пересылкой—на 1 годъ 7 р., на 1/2 года—4 р., на 1 мѣсяцъ—75 к. Газета даетъ, кромѣ того, приложенія.

Издатель **П. А. Бадмаевъ**. Временные отвѣтственные редакторы: русскаго текста **А. Н. Снитkинъ**, монгольскаго—**Б. Рабдановъ**.

ПРИНИМАЕТСЯ ПОДПИСКА

НА ЕЖЕДНЕВНУЮ (**350 №№** ВЪ ГОДЪ)

ТОРГОВО-ПРОМЫШЛЕННУЮ ГАЗЕТУ ЗАУРАЛЬЯ

„ДѢЛОВОЙ КОРРЕСПОНДЕНТЪ"

(ВЪ ЕКАТЕРИНБУРГѢ).

Подписная цѣна съ доставкою и пересылкою: на 12 мѣсяцевъ 5 р.—к., на 11 м. 4 р. 50 к., на 10 м. 4 р., на 9 м. 3 р. 75 к., на 8 м. 3 р. 50 к., на 7 м. 3 р. 25 к., на 6 м. 3 р.—к., на 5 м. 2 р. 75 к., на 4 м. 2 р. 50 к., на 3 м. 2 р., на 2 м. 1 р. 50 к., на 1 м. 1 р. **Отдѣльные номера 5 к.**

Подписка принимается въ конторѣ редакціи: Екатеринбургъ, Колобовская улица, домъ Магницкаго, № 21, и у агентовъ.

Редакторъ **П. П. Баснинъ.** *Издатель* **В. Н. Алексѣевъ.**

ОТКРЫТА ПОДПИСКА

НА

ТОБОЛЬСКІЯ ГУБЕРНСКІЯ ВѢДОМОСТИ

(ЧАСТЬ НЕОФФИЦІАЛЬНАЯ)

на 1897 годъ.

Съ 1-го Января 1897 года газета, *въ томъ же составѣ ближайшихъ сотрудниковъ*, будетъ издаваться по той же расширенной программѣ, какъ и въ 1896 году, и будетъ имѣть главнѣйшей своею цѣлью дать населенію губерніи, особенно *сельскому*, за доступную при томъ плату, *полезное чтеніе*. Въ интересахъ того-же сельскаго населенія, при газетѣ ведется особый сельско-хозяйственный отдѣлъ, который въ видѣ отдѣльнаго приложенія будетъ выдаваться подписчикамъ не менѣе двухъ разъ въ теченіе мѣсяца. Редакція сельско хозяйственнаго отдѣла по прежнему будетъ въ завѣдываніи правительственнаго агронома. Особое вниманіе будетъ удѣлено также и школьному дѣлу (народное образованіе).

Въ видѣ особаго приложенія къ газетѣ печатается также при ней „Ежегодникъ Тобольскаго Губернскаго Музея".

Газета будетъ выходить одинъ разъ въ недѣлю—по Четвергамъ.

ПОДПИСНАЯ ЦѢНА: на годъ, съ особыми выпусками телеграммъ для *городскихъ* подписчиковъ 5 р., безъ телеграммъ—4 р.; особые выпуски телеграммъ отдѣльно—3 р., на полгода съ особыми выпусками телеграммъ для городскихъ подписчиковъ—3 руб., безъ телеграммъ—2 р. 50 к. *Иногородніе* подписчики платятъ: за годъ 4 руб., за полгода—2 руб. 50 коп. Сельскія управленія, училища, церковно-приходскія школы, библіотеки и читальни Тобольской губерніи платятъ: за годъ—3 руб., за полгода—1 руб. 75 коп.

Лица, желающія получать газету брошюрованною, приплачиваютъ къ подписной цѣнѣ газеты 50 коп.

Подписка принимается въ *Редакціи «Тобольскихъ Губ. Вѣдомостей», при типографіи Губернск. Упр.*

Редакторъ Л. Луговскій.

КОМИССІОНЕРЪ ГОСУДАРСТВЕННОЙ ТИПОГРАФІИ

П. И. МАКУШИНЪ

въ Томскѣ и Иркутскѣ.

МАГАЗИНЫ:

КНИЖНЫЙ, МУЗЫКАЛЬНЫЙ, ОПТИЧЕСКІЙ,

УЧЕБНЫХЪ ПОСОБІЙ,

КАНЦЕЛЯРСКИХЪ и ЧЕРТЕЖНЫХЪ ПРИНАДЛЕЖНОСТЕЙ.

Адресъ для писемъ — **Томскъ, Иркутскъ — П. И. Макушину;** для телеграммъ — **Томскъ, Иркутскъ — Макушину.**

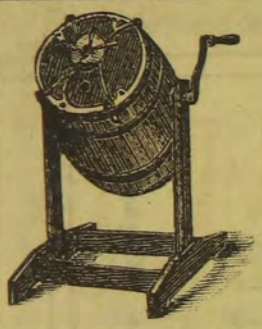
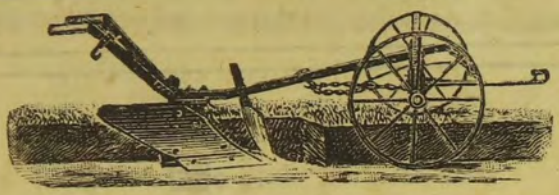
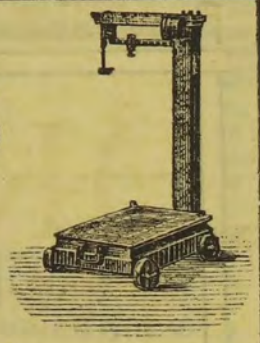

БОЛЬШІЕ СКЛАДЫ

ВЪ ХАРЬКОВѢ

ЗЕМЛЕДѢЛЬЧЕСКИХЪ

и

ТЕХНИЧЕСКИХЪ

МАШИНЪ и ОРУДІЙ

и

ФАБРИЧНЫХЪ ПРИНАДЛЕЖНОСТЕЙ.




АЛЬСОПЪ

подробный иллюстрированный

КАТАЛОГЪ

высылаются по требованію безплатно.

Корреспонденціи адресуются:

Письма:

Харьковъ—Ф. В. АЛЬСОПЪ.

Депеши:

Харьковъ—Альсопъ.

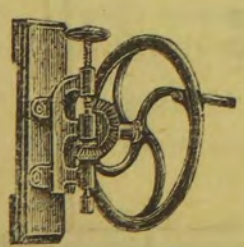
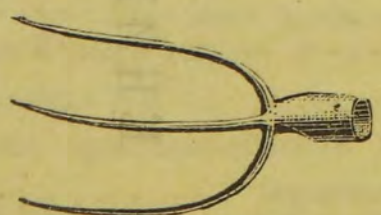
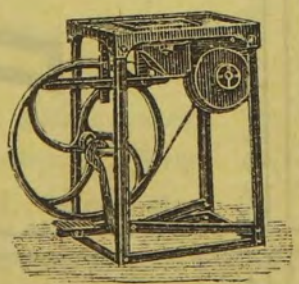

Наибольшее распространеніе находятъ объявленія
ПОМѢЩЕННЫЯ ВЪ

„ЭКОНОМЪ“

всеобщій сельско-хоз. листокъ объявлен. для всей Россіи.

Новый листокъ этотъ, издаваемый въ Ригѣ, разсылается безплатно всѣмъ крупнымъ землевладѣльцамъ по всей Имперіи отъ западной границы до Владивостока и отъ Ташкента до Архангельска и назначенъ служить справочнымъ органомъ для всевозможныхъ потребностей. „Экономъ“ содержитъ одни объявленія на русскомъ и друг. языкахъ по всѣмъ отраслямъ сельского хозяйства и другихъ производствъ. Листокъ выходитъ въ теченіи перваго года не менѣе одного раза въ мѣсяцъ и впослѣдствіе, когда это позволитъ число объявленій, будетъ выходить до 1 раза въ недѣлю. Лица, не владѣющія землею, могутъ получать листокъ за 2 руб. въ годъ и 1 руб. за полгода съ пересылкой.

„ЭКОНОМЪ“ будетъ постоянно выпускаться въ большомъ числѣ экземпляровъ, и не менѣе 10,000. **Объявленія** всякаго рода принимаются въ редакціи „ЭКОНОМА“—Рига, Большая Замкова уч.. № 25, а **для Сибири**—въ Томскѣ, у издателя «Путеводителя по всей Сибири» **В. А. Долгорукова**, Почтамтская улица.

КНИЖНЫЙ МАГАЗИНЪ

— и —

БИБЛІОТЕКА ДЛЯ ЧТЕНІЯ

А. Ѳ. КОМАРОВА

ВЪ КРАСНОЯРСКѢ.

МАГАЗИНЪ СНАБЖЕНЪ ВСѢМИ НОВѢЙШИМИ ИЗДАНІЯМИ.

ЗДѢСЬ-ЖЕ ПРОДАЖА

КАНЦЕЛЯРСКИХЪ ПРИНАДЛЕЖНОСТЕЙ.

ЧАСОВОЙ МАГАЗИНЪ

Л. М. МИЛЛЕРЪ

ВЪ ТОМСКѢ.



ПОСТОЯННО БОЛЬШОЙ ВЫБОРЪ

КАРМАННЫХЪ,

ЗОЛОТЫХЪ, СЕРЕБРЯНЫХЪ

и Оксидированныхъ часовъ.

ЗОЛОТЫЯ и СЕРЕБРЯНЫЯ

ВЕЩИ.

СТОЛОВЫЕ И СТѢННЫЕ ЧАСЫ.

ИМѢЕТСЯ ПОЛНЫЙ ВЫБОРЪ

ДЛЯ ЧАСОВЫХЪ МАСТЕРОВЪ

ИНСТРУМЕНТОВЪ и ПРИНАДЛЕЖНОСТЕЙ

КЪ ЧАСАМЪ.

Адресъ: Почтамтская улица, домъ Шумилова, рядомъ съ Зубоврачебнымъ кабинетомъ Яшина.

А. ДАНІЕЛЬСОНЪ

въ г. Ташкентѣ.

ЧАСОВОЙ МАГАЗИНЪ.

ПРОДАЖА ЧАСОВЪ, ЦѢПОЧЕКЪ, БРЕЛОКОВЪ.

ОЧКИ И ПЕНСНЭ.

ЗОЛОТЫЯ И СЕРЕБРЯНЫЯ ВЕЩИ.

ПРІЕМЪ ВЪ ПОЧИНКУ

ЧАСОВЪ И МУЗЫКАЛЬНЫХЪ ЯЩИКОВЪ.

ЦѢНЫ ВСЕГДА УМѢРЕННЫЯ.

СТЕКОЛЬНЫЙ ЗАВОДЪ

въ Ходжентѣ

комерціи совѣтника

Н. И. ИВАНОВА.

Производство разнаго рода посуды:

пивной, винной, водочной и аптекарской.

ЛИСТОВОЕ СТЕКЛО.

ИЗДѢЛІЯ ИЗЪ СТЕКЛА.

Съ заказами обращаться въ Главную контору, въ г. Ташкентъ.

Ф. Н. ИВАНОВЪ

ВЪ ТОМСКѢ.

МАГАЗИНЪ

бакалейныхъ, колоніальныхъ, кондитерскихъ, гастрономическихъ и парфюмерныхъ товаровъ.

ТАБАКЪ, СИГАРЫ и ПАПИРОСЫ разн. фабр.

ПОГРЕБЪ

РУССКИХЪ И ИНОСТРАННЫХЪ ВИНЪ.

Магазинъ помѣщается на Почтамтской ул., собств. д.

БѢЛОШВЕЙНАЯ МАСТЕРСКАЯ

М. Л. ВИЛЬКЕРА

ВЪ ТОМСКѢ.

За свои производства удостоенъ **медали** на Всерос. художеств. выставкѣ 1896 г. (въ Нижнемъ-Новгородѣ).

ПРИНИМАЮТСЯ ЗАКАЗЫ **на мужское, дамское и дѣтское бѣлье,—продажа его.** Принимаются разныя **передѣлки и вставки** груди, воротниковъ, манжетъ и проч. Всевозможная **вышивка** тамбуромъ, мохомъ, гладью, шнуромъ и суташемъ и **вышивка новѣйшимъ изобрѣтеніемъ.** ЦѢНЫ УМѢРЕННЫЯ. Исполненіе **добросовѣстное и изящное.**

Адресъ для телеграммъ: **Томскъ, Бѣлошвейная Вилькеръ.**

ИВАНЪ САВВИЧЪ ВОРОНЦОВЪ

въ Томскѣ.

ТОРГОВЛЯ ВСЯКАГО РОДА ПОСУДОЙ

стеклянной, фарфоровой, фаянсовой, и проч.

Лавка въ новомъ Базарномъ деревян. корпусѣ.

Адресъ для писемъ и телегр.: **Томскъ, Ивану Саввичу Воронцову.**

Общія и номерныя

ДВОРЯНСКІЯ

БАНИ

А. А. МЕТРИКОВА

въ г. Ташкентѣ.

Лагерный проспектъ, собствен. домъ.

Общія открыты по Пятницамъ и Субботамъ, а номера ежедневно, кромѣ праздничныхъ дней, съ 8 час. утра до 11 час. веч.

Цѣна за номеръ отъ 70 коп. до 1 р. 50 к., а въ общія по 20 коп.

СРЕДНЕ-АЗІАТСКАЯ
ХИМИЧЕСКАЯ ЛАБОРАТОРІЯ
І. И. КРАУЗЕ
СЪ ТАШКЕНТѢ.
существуетъ съ 1892 г.
Косметическіе и благовонные
ТОВАРЫ,
ХОЗЯЙСТВЕННЫЕ ПРЕДМЕТЫ.
ГЛАВНЫЙ СКЛАДЪ.

АПТЕКАРСКІЙ МАГАЗИНЪ
Е. М. КРАУЗЕ
собственный домъ.
Прейсъ-курантъ высылается БЕЗПЛАТНО.
Адресъ для писемъ и телеграммъ: **Ташкентъ—Краузе.**

МУЗЫКАЛЬНЫЙ МАГАЗИНЪ
Т. И. ВЕРБОВСКАГО
въ ТАШКЕНТѢ.
Складъ музыкальныхъ инструментовъ, принадлежностей и нотъ.
ВЪ МАГАЗИНѢ ИМѢЮТСЯ ВСЕГДА
всѣ музыкальныя новости и произведенія лучшихъ современныхъ композиторовъ.

П. Т. ХВАЛОВСКІЙ
въ *Ташкентѣ.*
МАГАЗИНЪ
МОДНЫХЪ и ГАЛАНТЕРЕЙНЫХЪ ТОВАРОВЪ.
ГОТОВОЕ МУЖСКОЕ ПЛАТЬЕ,
ДАМСКАЯ, МУЖСКАЯ и ДѢТСКАЯ ОБУВЬ.
ТОВАРЪ ВСЕГДА СВѢЖІЙ
и
ЦѢНЫ УМѢРЕННЫЯ.

МАГАЗИНЪ
И. П. Абдрахманова
въ Ташкентѣ.
НОВОСТЬ!!!
КЕРОСИНОВАЯ КУХНЯ
„РЕКОРДЪ“
дѣйствующая безъ воздушнаго насоса: нѣтъ запаха, копоти и шума
стоитъ 6 рублей въ Ташкентѣ.
Здѣсь-же имѣются въ продажѣ: земледѣльческія машины и орудія, разный инструментъ, велосипеды, кухонныя и хозяйственныя принадлежности. Большой выборъ швейныхъ машинъ.
Адресъ для писемъ и телеграммъ: *Ташкентъ-Прейсъ.*
Приглашаю Агентовъ.
ПРЕЙСЪ-КУРАНТЪ БЕЗПЛАТНО.

Награждена за свои производства медалями на различныхъ выставкахъ.

ТИПО-ЛИТОГРАФІЯ
Е. Ф. КУДРЯВЦЕВА,
въ Красноярскѣ и Типографія въ г. Ачинскѣ.

Получивъ недавно новую большую скоропечатную **двухнакладную машину,** фабр. Кенигъ и Бауэръ въ Вюрцбургѣ, новый разнообразный выборъ шрифтовъ и украшеній, имѣетъ теперь возможность **при двухъ большихъ скоропечатныхъ машинахъ** принимать **по весьма умѣреннымъ цѣнамъ** всевозможные заказы на типо-литографскія работы: печатаніе бланокъ, вѣдомостей, счетовъ, объявленій, брошюръ, книгъ, чайныхъ сорочекъ, визитныхъ, поздравительныхъ и свадебныхъ карточекъ, этикетовъ для пива и вина, талонныхъ и чековыхъ книжекъ, сигнатуръ для аптекъ, печатаніе нотъ, разныхъ чертежей, географическихъ картъ и т. п.

Всѣ работы какъ типографскія, такъ и литографскія, по желанію заказчиковъ, могутъ исполняться во всевозможныя краски и тона, также золотомъ.

ПРИ ТИПО-ЛИТОГРАФІИ ИМѢЕТСЯ ПЕРЕПЛЕТНОЕ ЗАВЕДЕНІЕ.

МАГАЗИНЪ ПРИ ТИПО-ЛИТОГРАФІИ имѣетъ большой запасъ бумаги разныхъ сортовъ: писчей, газетной, альбомной, почтовой, слоновой, александрійской, бордюрной, золотой, серебряной, гладкой и тисненой бумаги для коробокъ фантастической, также имѣются конторскія книги, разсчетныя книжки, линовальная и графильная бумага, тетради и конверты.

Кромѣ того, магазинъ имѣетъ канцелярскія письменныя и чертежныя принадлежности и разныя кабинетныя вещи.

ЗАКАЗЫ ИНОГОРОДН. ИСПОЛНЯЮТСЯ И ВЫСЫЛАЮТСЯ НЕМЕДЛЕННО.

Въ Красноярскѣ заказы принимаются въ конторѣ типо-литографіи Е. Ф. Кудрявцева, въ Ачинскѣ въ конторѣ типографіи Е. Ф. Кудрявцева.

Уральская фабрика

ОБОЕВЪ
И. Ѳ. КРУКОВСКАГО

въ Екатеринбургѣ,

Вознесенскій проспектъ № 45.

ПОЛНЫЙ ВЫБОРЪ ОБОЕВЪ ВСѢХЪ СОРТОВЪ.

КЪ НИМЪ

БОРДЮРЫ, ПАНЕЛИ, ФОНЫ, ФРИЗЫ и УГЛЫ.

ПРИНИМАЮТСЯ ЗАКАЗЫ:

Въ Екатеринбургѣ при фабрикѣ, въ Ирбитской ярмаркѣ при торговлѣ: Площадная улица, домъ Симушина. Въ Томскѣ въ магазинѣ Г. И. Ливенъ.

ПАРОВАЯ МАКАРОННАЯ ФАБРИКА

И. Ѳ. КРУКОВСКАГО

въ Екатеринбургѣ,

Вознесенскій проспектъ № 45.

Въ Ирбитской ярмаркѣ, Площадная улица, д. Семушина.

ЦѢНА ВЪ ТОМСКѢ: Макароны прямые по 20 фунт. ящикъ безъ развѣски—4 р. 20 к., развѣшан.—4 р. 60 к.; итальянскіе—4 р. 20 к. и 4 р. 60 к.; витые—4 р. 20 и 4 р. 60 к.; вермишель—4 р. 20 к. и 4 р. 60 к.; смѣсь звѣздочка и проч.—только развѣшан. въ фунтов. коробки, 20 ф—5 р. 60 к.

ПРЕЙСЪ-КУРАНТЪ ВЫСЫЛАЕТСЯ ПО ТРЕБОВАНІЮ НЕМЕДЛЕННО.

Въ Томскѣ—въ магазинѣ Г. И. Ливенъ, д. Пушникова.

ТОВАРИЩЕСТВО

„Якимовъ и Некрасовъ“

въ Томскѣ.

Торговля въ гостинномъ дворѣ, собств. лавки № 1 и 2 об.

Желѣзо листовое, котельное, полосовое, шиновое, угловое, квадратное, круглое и проч.

ИЗДѢЛІЯ ПАВЛОВСКИХЪ И ДРУГИХЪ РАЗН. ЗАВОДОВЪ.

Церковные колокола, Тульскіе самовары и всевозможныя мѣдныя и скобяныя издѣлія.

Эмалированная посуда. Заграничные инструменты. Подпилки дольныя, поперечныя и лучковыя пилы. Серпы, литовки, вѣялочные приборы, брезенты мѣдныя и желѣзныя сита. Ружья берданки, двухствольныя и одноствольныя дробовики. Свинецъ, дробь. Газовыя и дымогарныя трубы и арматура для водопровода.

МОСКАТЕЛЬНЫЕ ТОВАРЫ.

Покупка ломанныхъ колоколовъ.

Съ заказами прошу обращаться къ *Якимову* и *Некрасову* (Гостинный дворъ)

СИБИРСКОЕ ТОВАРИЩЕСТВО

ДЛЯ СУХОЙ ПЕРЕГОНКИ ДЕРЕВА

ВЪ ТОМСКѢ.

Скипидаръ, колесная мазь, хвойная эссенція, лѣсная вода. Уксусная эссенція, древесный уксусъ, парафинъ, смазочное масло для швейныхъ и другихъ машинъ, варъ, глауберовая соль, метиловый алкоголь и др. продукты.

Прейсъ-курантъ высылается по требованію.

Удост. мед. на выставкахъ Московской 1882 г. и Екатеринбургской 1887 г.

ЭКИПАЖНЫЙ МАСТЕРЪ

Н. Н. КАРАКУЛОВЪ

Томскъ, Магистратская ул. соб. д.

БОЛЬШОЙ ВЫБОРЪ всевозможныхъ **экипажей** зимнихъ и лѣтнихъ, кошевки и санки городскіе новѣйшихъ фасоновъ, дорожныя повозки. **Пролетки** на патентованныхъ, полупатентованныхъ и простыхъ осяхъ. **Коробки** на рессорныхъ и простыхъ ходахъ, дроги рессорные и простые, дорожные **Тарантасы**, дубовыя Казанскія и Воткинскія колеса, окованныя и неокованныя. **Желѣзо** и всѣ матеріалы для экипажей. Воткинскіе хода и коробки.

Также **ПРИНИМАЮТСЯ ЗАКАЗЫ** на всевозможные экипажи, колеса дубовыя и другіе матеріалы; получаются изъ Казани и Воткинскаго завода отъ лучшихъ мастеровъ.

—— ЦѢНЫ САМЫЯ УМѢРЕННЫЯ. ——

Иногородніе заказы исполняются СКОРО и ДОБРОСОВѢСТНО подъ личнымъ моимъ наблюденіемъ.

ТОРГОВЛЯ НАСЛѢДНИКОВЪ

Л. Н. ШКИЛИНА

въ Ташкентѣ, Соборн. ул. соб. д.

(Фирма существуетъ съ 1867 г.).

БОЛЬШОЙ ВЫБОРЪ посуды фарфоровой, фаянсовой, хрустальной, желѣзной эмалированной и чугунной. **БОЛЬШОЙ ВЫБОРЪ** бронзы, разныхъ лампъ кроватей, самоваровъ и прочихъ хозяйственныхъ принадлежностей. **ВИНА** русскія, заграничныя и мѣстныя, разные бакалейные, гастрономическіе и колоніальные товары. **ТАБАКЪ и СИГАРЫ** русскіе и заграничные **ПАПИРОСЫ** собственной фабрикаціи изъ россійскихъ табаковъ.

НОМЕРА

ДЛЯ ПРОѢЗЖАЮЩИХЪ

въ г. Ташкентѣ,

КУПЦА

АРИФЪ-ХАДЖИ

уголъ Соборной и Ирджарской ул.
(въ центрѣ города).

Высокія, свѣтлыя, безукоризненно чистыя комнаты съ прекрасной обстановкой и всѣми удобствами.

Отъ 1—3 р. въ сутки.

МАГАЗИНЪ

К. М. МАКСИМОВИЧЪ

въ г. Ташкентѣ.

ПОСУДА: фарфоровая, фаянсовая, металлическая и эмалированная. Кухонныя и хозяйственныя принадлежности. **Хрусталь** Мальцевскихъ заводовъ. Мельхіоровыя вещи.

ЦѢНЫ ВНѢ КОНКУРЕНЦІИ.

Заказы Гг. иногородныхъ исполняются аккуратно и безъ промедленія, высылка товара наложеннымъ платежемъ или чрезъ оперирующіе въ Ташкентѣ транспортныя конторы по указанію заказчика.

ТОРГОВЫЙ ДОМЪ

И. Я. РОСТОВЫХЪ С-ВЬЯ

въ г. Красноярскѣ, Енис. губ., на Воскресенской ул., собств. домъ.

ТОРГОВЛЯ

желѣзомъ, желѣзн. издѣліями, павловскими стальн. и желѣзн. товарами.

Тульскіе самовары, мѣдныя и скобяныя издѣлія.

ЭМАЛИРОВАННАЯ ПОСУДА.

АНГЛІЙСКІЕ СЛЕСАРНЫЕ И ПЛОТНИЧНЫЕ ИНСТРУМЕНТЫ.

Дольня, поперечныя и луковыя пилы, серпы, литовки, мѣдныя и желѣзныя сита, свинецъ дробь.

СУХІЯ И МАСЛЯНЫЯ КРАСКИ.

Рижская колесная мазь Талгейма, Скипидаръ, Конская сбруя и проч. товаръ.

Удостоенъ за свои производства медалями на различныхъ выставкахъ и Почетнымъ отзывомъ—Ташкентъ 1894 г.

Г. В. ДЮРШМИДТЪ

АГЕНТСТВО и КОМИССІОНЕРСТВО.

ЭКСПОРТЪ СЫРЦА

ВСЯКАГО РОДА.

Главная контора: Ташкентъ.

отдѣленія:

Бухара, Кокандъ, Самаркандъ.

Въ Берлинѣ

ПОДЪ ФИРМОЮ

ТОРГОВЫЙ ДОМЪ

ГАБЕРЕХТЪ и ВЮРТЦЪ

Награжденъ **золотой медалью** въ Казани.

Адресъ для телеграммъ: ДЮРШМИДТЪ, ТАШКЕНТЪ.

Адресъ для телеграммъ: Габерехтъ Вюртцъ, Берлинъ.

„ПУТЕВОДИТЕЛЬ ПО ВОЛГѢ“

на **1897** годъ (3-й годъ изданія).

Выходитъ въ первыхъ числахъ Мая ежегодно.

Ежегодно возрастающее число объявленій въ „Путеводителѣ по Волгѣ“ наглядным образомъ доказываетъ приносимую имъ пользу тѣмъ фирмамъ, которыя хотя разъ попробовали воспользоваться этимъ прекраснымъ проводникомъ рекламы, такъ какъ по Волгѣ и Камѣ ежегодно проѣзжаетъ нѣсколько милліоновъ путешествующихъ.

Объявленія и рекламы для напечатанія въ „Путеводителѣ“ принимаются на 1897 годъ съ 1-го Іюля по 10 Января

За цѣлую страницу . . . . . 15 руб.
„ 1/2 „ . . . . . 8 „

Адресъ для всякаго рода корреспонденціи: Казань, Попер—Владимірская, д. Кафорова.

Издатель *Ив. Ивановъ.*

Приглашаются агенты для пріема объявленій въ Сибири.

СПЕЦІАЛЬНАЯ МАСТЕРСКАЯ
СТОЛЯРНО-СТРОГАЛЬНЫХЪ
ИНСТРУМЕНТОВЪ

Верстаки, Фуганки, Рубанки, Шерхебели, Цанубели, Зензубели, Фальцовки, Штапы, Галтели, Грунтубли, Кіянки, Струбцинки, Ресмуса, Угольники и проч.

ИЗЪ БѢЛАГО БУКА и ДРУГИХЪ ДЕРЕВЪ.

Я. И. ХЛѢБНИКОВА

ВЪ МОСКВѢ.

Марьина слободка, Бахметьевская ул., д. Карновичъ.

МАГАЗИНЫ И МАСТЕРСКІЯ

Е. Я. ЛОПУХОВА

ВЪ ТЮМЕНИ и ОМСКѢ.

Тор. въ ярм. Нижегородской и Ирбитской. Открыто отдѣленіе въ ТОМСКѢ.

Почтамтская ул., д. Вяткина, рядомъ съ гор. управой.

СПЕЦІАЛЬНОСТЬ: иконы, кіоты, багеты, клеенка, картины, книги, матрацы, кровати, умывальники. Всевозможныя зеркала, туалеты и зеркальныя стекла. МЕБЕЛЬ вѣнская фабр. бр. Тонетъ, Конъ и Войцехъ, и американская собственной мастерской и кустарная Пермская и Московская, МЯГКАЯ и вся обстановка. Комоды, шифоньеры, гардеробы, шкафы, этажерки, конторки, буфеты, столы: обѣденные, предъ-диванные, ломберные и письменные, работанные въ собственной мастерской. Продается съ ручательствомъ. ПРИНИМАЮТСЯ ЗАКАЗЫ на всевозможную мебель и обстановку, болѣе крупные заказы отъ казенныхъ и частныхъ учрежденій по условію и контракту на всѣ безъ исключенія сорта зеркалъ, зеркальное и оконное стекло и написаніе всевозможныхъ иконъ, ризъ и кіотовъ къ нимъ и отдѣлку картинъ и портретовъ въ багетныя рамы.

Е. ЛОПУХОВЪ.

ПЕРЕПЛЕТНО-ФУТЛЯРНО-ЛИНОВАЛЬНАЯ

МАСТЕРСКАЯ,

поставленная по столичному образцу,

И. С. АБРАМОВИЧА

въ ТОМСКѢ (Ямской пер., д. Ицковича).

Мастерская снабжена машинами новѣйшихъ конструкцій:

1) Одна большая машина—швейно-проволочная. 2) Линевальная американской системы. 3) Двѣ машины для тисненія и золоченія на переплетахъ и крышкахъ. 4) Бумагорѣзательная машина большаго размѣра. 5) Нумеровальная большая машина съ автоматическимъ нумераторомъ. 6) Просѣкальная машина большая. 7) Двѣ полшеры. 8) Три большіе, желѣзные, паковальные пресса.

БОЛЬШОЙ ВЫБОРЪ УКРАШЕНІЙ и ШРИФТОВЪ МѢДНЫХЪ.

КНИГИ КОНТОРСКІЯ И КАНЦЕЛЯРСКІЯ,

шьются исключительно никелированной проволокою (способъ, примѣняемый **единственно** въ моей мастерской) и до 30-ти цвѣтовъ разнаго шагреневаго коленкора и т. п.

ПРИ МАСТЕРСКОЙ ОТКРЫТЪ

МАГАЗИНЪ КАНЦЕЛЯРСКИХЪ ПРИНАДЛЕЖНОСТЕЙ

и

БОЛЬШОЙ ВЫБОРЪ АЛЬБОМОВЪ ДЛЯ ФОТОГРАФІИ

ПО ВЕСЬМА УМѢРЕННЫМЪ ЦѢНАМЪ.

Большой выборъ тетрадей для учащихся, приготовленныхъ въ моей мастерской, а также разныхъ конторскихъ книгъ.

Г.г. торговцамъ и оптовымъ покупателямъ издѣлій изъ моей мастерской—дѣлается особая скидка.

Для различныхъ учрежденій и конторъ имѣется всегда лучшая рижская бумага для конторскихъ книгъ разныхъ размѣровъ, а также принимаю печатаніе этихъ книгъ, для чего я вошелъ въ сношеніе съ одной изъ лучшихъ типографій Томска, по умѣреннымъ цѣнамъ.

НОВОСТЬ! Первое въ Сибири изготовленіе изящныхъ ПЛАКАТОВЪ для рекламы.

Имѣется масса клише для всевозможныхъ отраслей дѣла.

Г.г. иногороднимъ покупателямъ и заказчикамъ высылаю наложеннымъ платежомъ.

Адресъ для телеграммъ: *Томскъ, переплетчику Абрамовичъ.*

ТОРГОВЛЯ

Ивана Денисовича

СЫЧЕВА

въ Томскѣ,

въ корпусахъ: Валгусовскомъ и Фроловскомъ.

Имѣются въ продажѣ большія партіи **кочмы** вѣрненской отъ $2^1/_2$ до 4 арш. ширины, обыкновенной **линейной Кашгарской** бѣлой и рисунчатой, **Тюменской** и **построечной**. Большой выборъ **ташкентской армячины** и готовые изъ таковой: **пальто, бешметы** и **халаты,** а также принимаются и **заказы** на нихъ. **Азямы** 2-й и 3-й сортъ. Бухарскіе сушеные фрукты: **изюмъ, урюкъ, коринка, вишня, урючное зерно, грецкіе орѣхи, рисъ** и проч. **Шерсть верблюжья. Баровина разныхъ сортовъ.** Всѣ требованія г.г. иногородныхъ покупателей исполняются немедленно.

САМЫЕ ЛУЧШІЕ СОРТА

ПИВА

ПИВОВАРЕННАГО ЗАВОДА

К. Я. ЗЕЛЕНЕВСКАГО

ВЪ ТОМСКѢ.

Заводъ существуетъ уже нѣсколько лѣтъ и пиво отличается превосходнымъ качествомъ.

Заводъ помѣщается по Никитинской улицѣ.

Продажа пива на Обрубѣ—въ собственномъ домѣ и въ разныхъ заведеніяхъ г. Томска.

Михаилъ Яковлевичъ

СЫЧКОВЪ.

Москва, уголъ Сухаревской Садовой, домъ Иванова.

Фирма существуетъ съ 1882 года.

Мыло „Экономъ" для стирки бѣлья въ теплой водѣ безъ парки, чистѣйшее, безъ всякихъ примѣсей, экономичное, расходующееся на половину менѣе противъ обыкновенныхъ сортовъ простаго мыла.

Сухія чернила въ листахъ и порошкѣ, разныхъ цвѣтовъ, по легкости и цѣлесообразности имѣющія громадный сбытъ въ Россіи.

Составъ для уничтоженія клоповъ, порошокъ растворяющійся въ водѣ и не распространяющій запаха, уничтожая насѣкомыхъ совершенно; по цѣлесообразности и дешевизнѣ не имѣетъ до сихъ поръ конкурренціи.

Экономическая мягчительно-водоупорная мазь (черная и желтая) для обуви и всѣхъ кожанныхъ издѣлій вообще, защищающая ноги отъ сырости, смягчающая обувь и предохраняющая ее отъ растрескиванія и дающая возможность носить ее, а также и прочія кожанныя издѣлія, вдвое долѣе.

Штемпельная краска—черная, фіолетовая, синяя и красная, вырабатываемая изъ матеріала высокаго качества.

Гумми-арабикъ, приготовляемый изъ лучшаго матеріала на дистиллированной водѣ.

Иногороднія требованія исполняются аккуратно безъ замедленія.

Прейсъ-куранты по требованію высылаются безплатно.

А. Е. СМИРНОВЪ.

ТОРГОВЛЯ

въ гг. Ташкентѣ, Самаркандѣ, Ходжентѣ, Кокандѣ и Вѣрномъ.

Мануфактурные и галантерейные товары.

БѢЛЬЕ, ГОТОВОЕ ПЛАТЬЕ и ОБУВЬ.

КАНЦЕЛЯРСКІЯ ПРИНАДЛЕЖНОСТИ

И ДРУГ. ТОВАРЫ.

ВЪ МАГАЗИНѢ

В. В. АНЦИФЕРОВА

въ г. Ташкентѣ.

Имѣется ОПАКОВАЯ, ФАРФОРОВАЯ и ФАЯНСОВАЯ посуда.

ВѢНСКІЙ ХРУСТАЛЬ.

ЛАМПЫ ВИСЯЧІЯ, СТОЛОВЫЯ И СТѢННЫЯ.

ПОСУДА: мѣдная, эмалированная, разная кухонная и хозяйственныя принадлежности.

УМЫВАЛЬНИКИ, ВАТТЕРЪ-КЛОЗЕТЫ И ВЫНОСНЫЯ СУДНА.

— ЖЕЛѢЗНЫЯ КРОВАТИ. —

КАНЦЕЛЯРСКІЯ ПРИНАДЛЕЖНОСТИ.

ОБОИ, ПАНЕЛЬ И БОРДЮРЪ.

ЗАВОДЫ

ВИННЫЕ, ВОДОЧНЫЕ и ПИВОВАРЕННЫЕ

и

ОПТОВЫЕ СКЛАДЫ

въ г.г.: Ташкентъ, Вѣрный, Самаркандъ, Маргеланъ, Кокандъ, Наманганъ, Казалинскъ, Перовскъ, Ауліэата, Пишпекъ, Пржевальскъ, Копалъ, Джаркентъ.

ВИНОДѢЛІЕ

въ г.г. Ташкентѣ и Самаркандѣ

Коммерціи Совѣтника

Николая Ивановича

ИВАНОВА.

УДОСТОЕНЪ ВЫСШИХЪ НАГРАДЪ.

Магазины во всѣхъ городахъ Средней-Азіи.

Главная контора въ г. Ташкентѣ.

Бакалейный, колоніальн. магазинъ и ренсковый погребъ

И. К. Метелева.

ТОМСКЪ, Большая Подгорная улица, свой домъ.

ВИНА РУССКІЯ и ИНОСТРАННЫЯ разныхъ фирмъ.

ЛИКЕРЫ, ВОДКИ,—ВЫТНОВА И ДР. ФИРМЪ.

ГАСТРОНОМИЧЕСКІЕ ТОВАРЫ и ПАРФЮМЕРНЫЕ, ТАБАКИ. ПАПИРОСЫ и ГИЛЬЗЫ.

ЧАЙ, САХАРЪ, КОФЕ.

ЦѢНЫ ДОБРОСОВѢСТНЫЯ—ПРОДУКТЫ СВѢЖІЕ.

Адресъ для телеграммъ: **Томскъ, Метелеву.**

МОСКОВСКАЯ ФАБРИКА

ДѢТСКИХЪ ИГРУШЕКЪ

Якова Ивановича Хлѣбникова.

Куклы, дѣтскія игрушки, пасхальныя яйца, ёлочный и кондитерскій картонажъ и пр.

ПРОДАЖА ОПТОВАЯ.

Москва, Марьина слободка, Бахметьевская улица, домъ Карповичъ.

Прейсъ-курантъ по требованію высылается **безплатно.**

ТОРГОВЛЯ

ТОМСКАГО КУПЦА

ПЕТРА ИВАНОВИЧА БОГОМОЛОВА

въ ТОМСКѢ, Гостинный дворъ.

СКОБЯНЫМЪ, ИНСТРУМЕНТАЛЬНЫМЪ, МОСКАТЕЛЬНЫМЪ

и

МѢДНЫМЪ ТОВАРОМЪ.

ЖЕЛѢЗОМЪ ЛИСТОВЫМЪ, СОРТОВЫМЪ, ПРІИСКОВЫМЪ

и

ЖЕЛѢЗНЫМИ ПОДѢЛКАМИ.

Адресъ для писемъ: Томскъ—Петру Ивановичу Богомолову; для телеграммъ—Томскъ, Петру Богомолову.

ТОРГОВЫЙ ДОМЪ

БРАТЬЕВЪ ВОРСИНЫХЪ и ОЛЮНИНОЙ

ВЪ БАРНАУЛѢ.

Выдѣлка и продажа **спирта, столоваго вина, водокъ** и **наливокъ** разныхъ вкусовъ и сортовъ, спирто-очистительныхъ аппаратовъ „**ГАММЕРА и ГЕРБСТЪ**“.

Пивоваренный заводъ выдѣлываютъ ПИВО и МЕДЪ прекраснаго качества разныхъ сортовъ.

ЦѢНЫ САМЫЯ УМѢРЕННЫЯ.

Адресъ для писемъ: Барнаулъ, Торговому дому „Братья Ворсины и Олюнина“. *Для телеграммъ:* Барнаулъ, Ворсинымъ.

Даютъ совѣты

ПО

УГОЛОВНЫМЪ

И

ГРАЖДАНСКИМЪ

ДѢЛАМЪ.

СОСТАВЛЯЮТЪ

ПРОШЕНІЯ.

Томскъ, Почтамтская, кв. Долгорукова.

Г.г. Иногородніе адресуютъ: Томскъ—В. А. **Долгорукову.**

ЧАСОВОЙ МАГАЗИНЪ

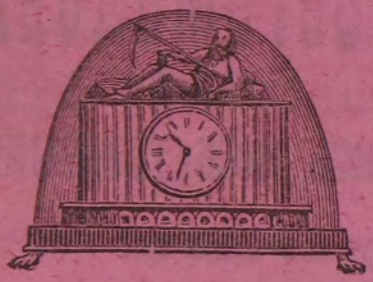

Г. ГОЛЬДБЕРГЪ

ВЪ ТОМСКѢ,

Почтамтская улица, домъ В. И. Королева.

ПОСТОЯННО БОЛЬШОЙ ВЫБОРЪ

ЗОЛОТЫХЪ,

СЕРЕБРЯНЫХЪ и ОКСИДИРОВАННЫХЪ

ЧАСОВЪ.

ОЧКИ и ПЕНСНЭ.



ТАКЖЕ ПРИНИМАЮТСЯ ВЪ ПОЧИНКУ СЪ РУЧАТЕЛЬСТВОМЪ ОБЪ ИСПРАВНОСТИ.

Адресъ для писемъ и телеграммъ: **Томскъ, Гольдбергу.**

РУССКІЕ ДВИГАТЕЛИ

Е. А. ЯКОВЛЕВА

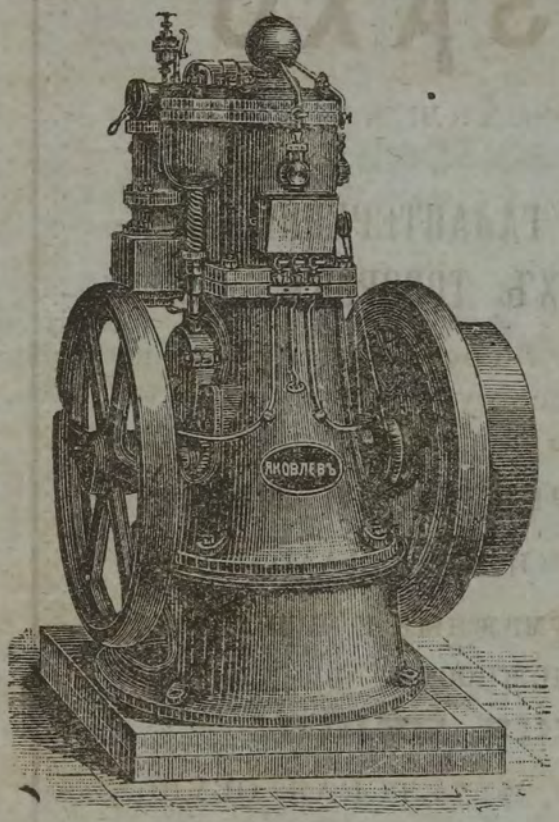

Керосиновые, бензиновые и **газовые вертикальнаго** и **горизонтальнаго** типа, въ 1 и 2 цилиндра.

Самые простые по устройству (безъ насосиковъ) **дешевле и надежнѣе** всѣхъ существующихъ.

НАИЛУЧШАЯ ЗАМѢНА ПАРОВОЙ СИЛЫ.

Медали на выставкахъ.

Вслѣдствіе громаднаго спроса на двигатели заводъ расширенъ, а потому **цѣны понижены.**

КОНТОРА и СКЛАДЪ

Перваго русскаго завода керосиновыхъ, бензиновыхъ и газовыхъ двигателей Е. А. Яковлева,

МОСКВА, МЯСНИЦКАЯ, д. СЫТОВА. Магазинъ № 1.

МАГАЗИНЪ

Д. Н. ЗАХО

въ г. Ташкентѣ.

МАНУФАКТУРНЫХЪ, ГАЛАНТЕРЕЙНЫХЪ И КОЛОНІАЛЬНЫХЪ ТОВАРОВЪ.

Драпъ, трико, сукно, шерстяныя и бумажныя матеріи. Готовое мужское и дамское верхнее платье.

ЗОЛОТЫЯ И СЕРЕБРЯНЫЯ ВЕЩИ.

МЕЛЬХІОРЪ, БРОНЗА и ЛАМПЫ.

Канцелярскія, писчебумажныя и чернильныя принадлежности.

ОФИЦЕРСКІЯ ВЕЩИ.

МУЖСКАЯ, ДАМСКАЯ И ДѢТСКАЯ ОБУВЬ.

ОБОИ, БАГЕТЫ и БАГЕТНЫЯ РАМЫ.

Швейныя машины и разный галантерейный товаръ.

Модный товаръ всегда въ большомъ выборѣ.

Вина, ликеры, шампанское иностран. и русскихъ фирмъ.

ТОВАРЫ ГАСТРОНОМИЧЕСКІЕ и КОЛОНІАЛЬНЫЕ.

ТАБАКЪ, СИГАРЫ И ПАПИРОСЫ.

Товарныя отдѣленія: въ гг. **Самаркандѣ, Маргеланѣ и Кокандѣ.**

Братья МАКАРОВЫ.

ТОРГОВЛЯ

въ Екатеринбургѣ: магазинъ на Главной торговой площади въ собственномъ каменномъ корпусѣ; ОТДѢЛЕНІЯ: **въ Томскѣ:** магазинъ—Милліонная ул., въ д. С. П. Ненашева и отдѣленіе—въ Гостинномъ дворѣ, въ чайномъ ряду (съ восточн. стороны) и **въ Нижне-Тагильскомъ заводѣ**; въ ярмаркахъ: **Ирбитской**, вблизи пассажа, каменный корпусъ: **Крестовской**, Екатеринбургскій кожевенный рядъ; **Ишимской**—и прочихъ.

ОБУВЬ МУЖСКАЯ, ДАМСКАЯ и ДѢТСКАЯ, всѣхъ сортовъ и фасоновъ Варшавскихъ, С.-Петербургскихъ, Вѣнскихъ, Московскихъ, Сарапульскихъ, Кунгурскихъ и Екатеринбургскихъ фабрикъ,

ВАЛЕНАЯ ОБУВЬ,

ШАПКИ, ШЛЯПЫ, КАРТУЗЫ и приборы для нихъ. ШАРФЫ, ПЕРЧАТКИ, РУКАВИЧКИ, КОЖАНЫЯ ПАЛЬТО и КУРТКИ, РЕЗИНОВЫЯ ГАЛОШИ, ДОРОЖНЫЯ ВЕЩИ, ЖЕЛѢЗНЫЯ КРОВАТИ, ЗОНТЫ и другіе товары.

Адресъ для телеграммъ и писемъ въ поименованныя мѣста—**Братьямъ Макаровымъ.**

ФОТОГРАФІИ

Ф. Д. ЛУХТАНСКОЙ

ВЪ КРАСНОЯРСКѢ.

Обѣ помѣщаются на Воскресенской (главной) ул.: 1-я въ д. Евтюгиныхъ, подъ фирмою **Ф. Д. Лухтанской**; 2-я—въ д. Жукова, подъ фирмой **Общедоступная.**

ОБѢ ФОТОГРАФІИ ПРИНИМАЮТЪ ЗАКАЗЫ

НА ВСЕВОЗМОЖНЫЕ

КАРТОЧКИ и ПОРТРЕТЫ.

ВЪ РАЗМѢРѢ ДО НАТУРАЛЬНОЙ ВЕЛИЧИНЫ.

Всѣ работы выполняются тщательно и аккуратно. Имѣются ВИДЫ города и окрестностей. Получены изъ заграницы различные аксессуары для обстановки, фоны и т. п., словомъ, обѣ мои фотографіи снабжены всѣми новѣйшими усовершенствованіями въ дѣлѣ фотографированія.

Общество Рижскаго чугунно-литейнаго и машино-строительнаго завода

БЫВШІЙ ФЕЛЬЗЕРЪ и К^о

Московская контора и складъ: Мясницкая, д. Духовн. Консисторіи.

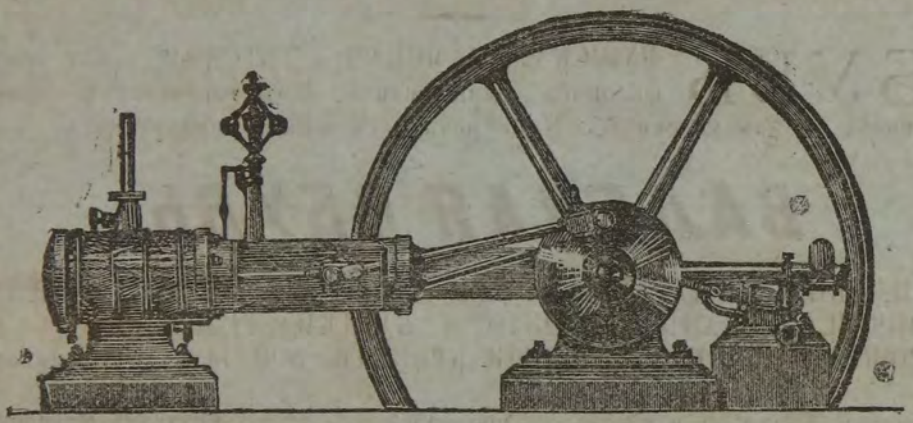

ИЗГОТОВЛЯЕТЪ СПЕЦІАЛЬНО:

Паровыя машины въ 1, 2 и 3 цилиндра до 1200 силъ. **Паровые котлы** разныхъ системъ. **Турбины** съ наиболѣе выгоднымъ примѣненіемъ воды. **Пивоваренные заводы и солодовни. Винокуренные заводы и дрожжевые. Маслобойные заводы** новѣйшей системы. **Мукомольныя мельницы. Лѣсопильные заводы.**

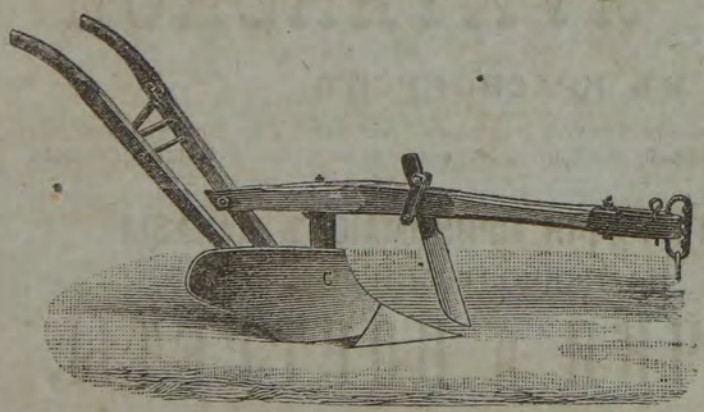

Всевозможныя **сельско-хозяйственныя машины и орудія** своего и заграничныхъ заводовъ. **Локомобили и паровыя молотильныя машины** всемірно-извѣстнаго завода Ришара Гарретъ и С-й въ Англіи. **Керосиновые двигатели**, работающіе обыкновеннымъ керосиномъ и нефтью.

Каталоги и смѣты высылаются безплатно.

МАГАЗИНЪ

ВЛАДИВОСТОКСК. 1-Й ГИЛ. КУПЦА

ТУН-ЛИ

во Владивостокѣ.

Имѣетъ въ продажѣ **БОЛЬШОЙ ВЫБОРЪ** разныхъ мануфактурныхъ, галантерейныхъ. колоніальныхъ, бакалейныхъ, желѣзныхъ и проч. товаровъ Европейскихъ фабрикъ, а также **ГРОМАДНЫЙ ВЫБОРЪ** японскихъ и китайскихъ товаровъ, какъ-то: шелковыя вышитыя наволочки, одѣяла, спальныя гарнитуры, платки, шали и проч., разные костяные и изъ слоновой кости китайской работы издѣлія, шкатулки, этажерки и друг. японскія лакированныя издѣлія, китайскія и русскія золотыя вещи, ширмы простыя и шелков. вышитыя, фарфоровыя японскія издѣлія и мебель каменная и деревянная, желѣзо и пр. и пр.

ТОРГОВЛЯ ОПТОМЪ и ВЪ РОЗНИЦУ.

ВЫСЫЛАЕМЪ НАЛОЖЕННЫМЪ ПЛАТЕЖЕМЪ.

Заказы исполняются аккуратно.

МЕХАНИЧЕСКАЯ ФАБРИКА

КОЛБАСЪ И КОЛБАСНЫХЪ КОНСЕРВОВЪ

В. И. ЭЛЬВАНГЕРЪ

ВО ВЛАДИВОСТОКѢ

изготовляетъ и принимаетъ заказы на всевозможнаго рода колбасу и колбасные консервы, отправляя во всѣ города и порта Восточной Сибири.

Магазинъ помѣщается на Свѣтланской ул., въ д. М. К. Федорова.

Имѣется постоянно въ продажѣ рыбн., мясн. и изъ дичи консервы лучшихъ русскихъ и иностранныхъ фабрикъ, изъ первыхъ рукъ лучшаго качества, также имѣется всевозможная дичь и рыба въ соленомъ и копченомъ видѣ.

При магазинѣ погребъ русск. и иностран. винъ лучшихъ фирмъ.

ПРОДАЖА ОПТОМЪ и ВЪ РОЗНИЦУ.

Контора принимаетъ всевозможныя порученія по выпискѣ товаровъ изъ Европейской Россіи. Агентство въ Одессѣ.

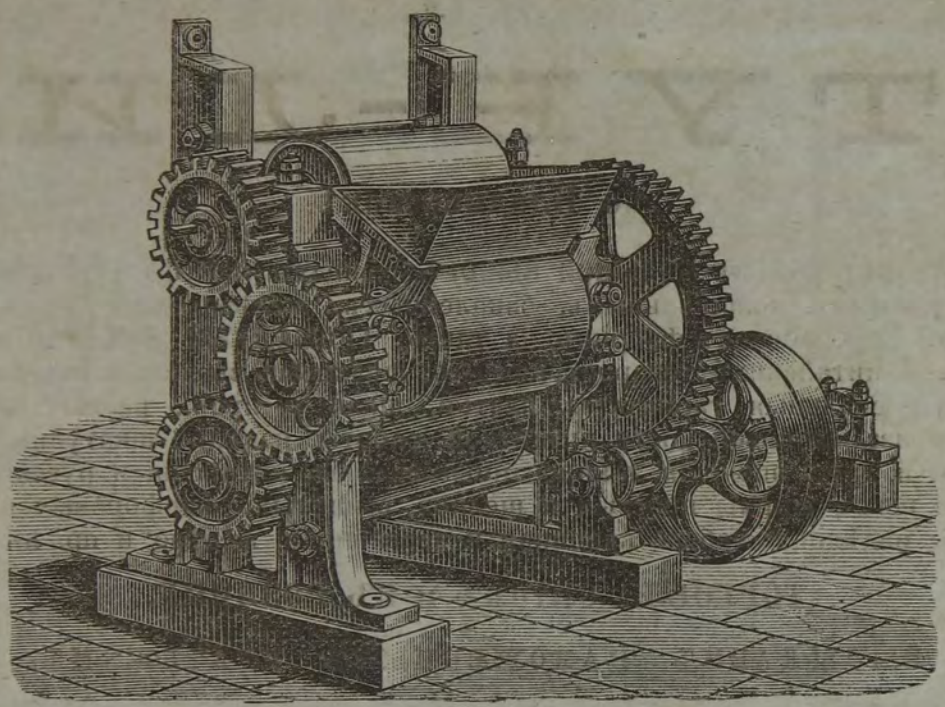

Людвигъ Ѳедоровичъ ШЛИКЭЙЗЕНЪ

МОСКВА, Мясницкая улица, д. Ермаковыхъ.

Рекомендуетъ **КИРПИЧЕДѢЛАТЕЛЬНЫЯ МАШИНЫ**, патентованныя **ШАРОВЫЯ МЕЛЬНИЦЫ**, торфяныя машины, прессы, для выдѣлки трубъ съ раструбами, черепицъ съ фальцами и брикетовъ, машины для выработки шамота и **ОГНЕУПОРНЫХЪ КИРПИЧЕЙ**, глинорѣзки, мѣшалки для растворовъ и разныя машины для гончарныхъ заводовъ. Изготовляетъ чертежи и смѣты непрерывно-дѣйствующихъ кирпиче-и известко-обжигательныхъ печей.

Иллюстрированные прейсъ-куранты по требованію высылаются безплатно.

Ц. И. и П. С. СМИРНОВЫ

въ г. Красноярскѣ.

ЦЕНТРАЛЬНЫЙ СИБИРСКІЙ АПТЕКАРСКІЙ МАГАЗИНЪ.

ТОВАРЫ: **аптекарскіе**, москательные, оптическіе, **парфюмерные и косметическіе**, русскихъ и заграничныхъ фабрикъ, фотографическія принадлежности, **перевязочные** матеріалы, **гуттаперчевыя** издѣлія, **хирургическіе** инструменты, **краски**, лаки и кисти, **хозяйственныя** принадлежности, **канцелярскія** принадлежности и проч.

При магазинѣ открытъ **колоніальный отдѣлъ**, который: 1) **принимаетъ** на складъ привозные товары; 2) **покупаетъ** мѣстные товары и отправляетъ ихъ по указанію заказчиковъ; 3) **продаетъ** разнаго рода товары, привозные изъ заграницы, изъ Россіи и разныхъ мѣстъ Сибири; 4) **принимаетъ** на себя посредничество по отправкѣ товаровъ;5) **доставляетъ** свѣдѣнія, касающіяся мѣстной промышленности и торговли; 6) **принимаетъ** заказы на товары, машины и проч. для фирмъ, ввѣрившихъ представительство, и проч.

Адресъ для писемъ: **Ц. И. и П. С. Смирновымъ, въ Красноярскѣ.**

„ для телеграммъ: **„Централь“.**

НА ВСЕМІРНОЙ ВЫСТАВКѢ ВЪ ПАРИЖѢ 1889 Г. ВЫСШАЯ НАГРАДА



ЗОЛОТАЯ МЕДАЛЬ.





ЗОЛОТАЯ МЕДАЛЬ.

ЧЕШСКО-СЛАВЯНСКАЯ ФАБРИКА

МУЗЫКАЛЬНЫХЪ ИНСТРУМЕНТОВЪ

В. Ф. Червеный и Сыновья

ВЪ КІЕВѢ.

Вознесенскій спускъ, № 12—2, собствен. домъ,

Рекомендуетъ СВОИ ДУХОВЫЕ МУЗЫКАЛЬНЫЕ ИНСТРУМЕНТЫ

удостоенные на всемірной выставкѣ въ Чикаго 1893 г.

ДИПЛОМОМЪ ВЪ СОРОКЪ ТРИ СЛОВА:

За превосходное качество тона, красоту, богатство и силу звука, въ высшей степени далеконоснаго, и за введеніе аллюминія въ сію фабрикацію. За совершенство устройства и превосходную отдѣлку. Достойны особаго отзыва Царская труба, Царь-Сопранъ (Тріумфъ-корнетъ), Барокситонъ и Царскій Баритонъ. Чикаго, 23-го января 1894 г.

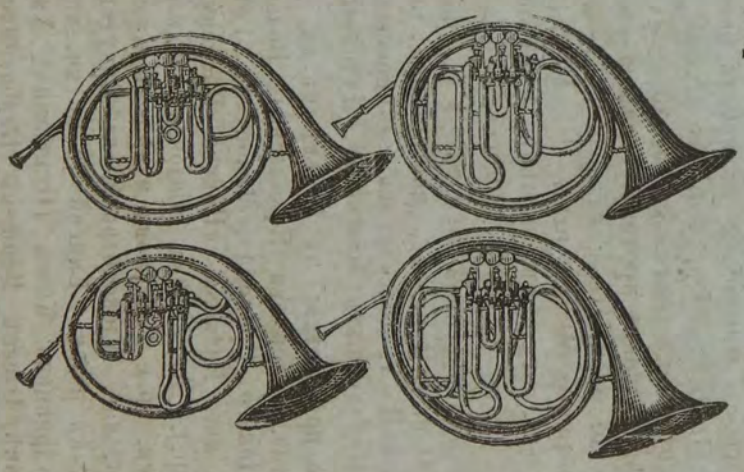

Доставляемъ скрипки и другіе струнные инструменты.

ФИСЪ-ГАРМОНІИ красиваго полнаго звука.

Инструменты для пѣсенниковъ.

Основательная починка музыкальн. инструментовъ.

ПРЕЙСЪ-КУРАНТЫ ВЫСЫЛАЮТСЯ.

Адресъ для телеграммъ: **КІЕВЪ, ЧЕРВЕНОМУ.**

ПРИГОТОВЛЯЮТСЯ МАТЕРІАЛЫ КЪ 3-му ИЗДАНІЮ

(на 1898—1899 г.г.)

ПУТЕВОДИТЕЛЯ ПО СИБИРИ

И

СРЕДНЕ-АЗІАТСКИМЪ ВЛАДѢНІЯМЪ РОССІИ.

ОБЪЯВЛЕНІЯ ДЛЯ 3-го ИЗДАНІЯ ПРИНИМАЮТСЯ:

Въ Томскѣ: у составителя В. А. Долгорукова.

Въ Москвѣ: въ центральной конторѣ объявленій Торговаго дома Л. и М. Метцль и К°—Мясницкая, д. Спиридоновой.

Въ Петербургѣ: въ отдѣленіи конторы Л. Э. Метцль и К°—Большая Морская.

Въ Парижѣ: у г. Федорова-Украинцева.

Гг. иногородніе, имѣющіе надобность до составителя „Путеводителя", адресуютъ письма—Томскъ, В. А. Долгорукову; телеграммы—Томскъ. Долгорукову.

On prépare matériel, pour la troisieme édition du „Guide a travers la Siberie et les territoires russes en Asîe Centrale".

Le texte de la troisieme édition du „Guide" concernant les informations sur le voies d'eau et de terre, sera imprimé en russe et en français.

Les annonses envoyés de l'étranger seront reçu uniquement sous l'adresse: Sibérie, Tomsk, V. A. Dolgoroukoff.—Томскъ. В. А. Долгорукову.

LES ANNONCES ÉTRANGÈRES DOIVENT ETRE PAYÉ D'AVANCE.

Цѣна за объявленія (prix d'annonces): въ началѣ книги (au commencemant de l'edition, avant le texte)—30 р. (roubles argent) 1 страница (une page), 20 р. (rs. arg.)—1/2; въ концѣ (après la fin du texte)—25 и 15 р. (rs. arg.) въ серединѣ текста цѣна вдвойнѣ противу страницы въ началѣ (Au milieu du texte, le prix double de premiéres); на обложкѣ (sur la reliure)—90 р. (rs. arg.) 1 страница (une page), 50 (rs. arg.)—1/2, 40 р. (rs. arg.)—1/4; на картѣ (sur la carte)—50 р. (rs. arg.) въ размѣрѣ 1 страницы (en dimmension d'une page).

ЦѢНА: въ Томскѣ—на обыкновенной бумагѣ—1 р., на лучшей—1 р. 50 коп. Въ переплетѣ—1 р. 50 к. и 2 р.—Гг. иногородніе, выписывающіе «Путеводитель» отъ составителя В. А. Долгорукова, за пересылку не платятъ. Публикаторы получаютъ безплатно «Путеводитель».

„Путеводитель" также продается: въ Томскѣ въ кн. магаз. П. И. Макушина, въ Москвѣ—въ кн. магаз. Анисимова (Никольская), Вольфа (Кузнецкій мостъ), «Русской Мысли», «Новаго Времени», Мамонтова, Готье, Сытина и другихъ; въ Петербургѣ: въ кн. маг. Риккера, «Новаго Времени» (Невск. пр.), Карбасникова (Литейн. пр.), Анисимова (Садовая), Вольфа, Фену, Щепанскаго, Н. К. Мартынова (Невск. пр.), Глазунова и др.; въ Казани. въ кн. маг. Дубровина; въ Омскѣ: въ кн. маг. Александрова; въ Иркутскѣ: въ кн. маг. Макушина; въ Красноярскѣ: въ редак. «Енисей» и въ кн. маг. Комарова; въ Ачинскѣ: въ типографіи Кудрявцева: Кіевѣ (Оглоблина), Харьковѣ (въ книж. скл. Южный Край»), Саратовѣ, Одессѣ, Варшавѣ (Карбасникова), Лодзи, Ригѣ, Ревелѣ, Либавѣ, Юрьевѣ (Дерптѣ), Самарѣ (Ушакова), Бердянскѣ, Владивостокѣ (Зензинова), Барнаулѣ (аптекар. маг. Тернера и книжн. склад. общ. о нач. обр.), Нижн.-Новгородѣ (Пспова), Читѣ (Колешъ) и другихъ городахъ.

ОПТИЧЕСКІЙ И ХИРУРГИЧЕСКІЙ

МАГАЗИНЪ

А. Е. НЕЧАЕВА,

БЫВШІЙ Ланге и К°,

ВЪ Г. ТОМСКѢ.

ИМѢЕТЪ ВСЕГДА ВЪ БОЛЬШОМЪ ВЫБОРѢ:

очки, пенснэ, лорнеты, бинокли, барометры, волшебные фонари, стереоскопы, готовальни, тралесы.

СТАЛЬНОЙ ТОВАРЪ.

ХИРУРГИЧЕСКІЕ ИНСТРУМЕНТЫ.

НАБОРЫ:

докторскіе, фельдшерскіе, ветеринарные, акушерскіе, перкусіонные и проч.

ЭЛЕКТРИЧЕСКІЕ АППАРАТЫ:

съ постояннымъ и фарадическимъ токомъ.

ПЕРЕСЫЛКА НАЛОЖЕННЫМЪ ПЛАТЕЖЕМЪ.

— ЦѢНЫ ВНѢ КОНКУРЕНЦІИ. —

Адресъ для телеграммъ: „Томская Хирургія".

МАГАЗИНЪ

П. Н. РУКАВИШНИКОВА

въ ТОМСКѢ, Милліонная ул., корпусъ Королева.

ТОРГОВЛЯ въ ТОМСКѢ и КРАСНОЯРСКѢ.

ОБУВЬ ВАРШАВСКАЯ И РУССКАЯ,

КОЖАННАЯ, РЕЗИНОВАЯ и ВАЛЕНАЯ.



ШВЕЙНЫЯ МАШИНЫ.

Особой спеціальности МАТРАЦЫ и ЧЕМОДАНЫ.



ВѢНСКАЯ МЕБЕЛЬ

фабрики Бр. ТОНЕТЪ изъ Вѣны и др. фабрикъ.

Мягкая мебель гостин. и будуарн.,

а также СТОЛЫ, ГОРКИ, БУФЕТЫ, ГАРДЕРОБЫ, УМЫВАЛЬНИКИ мраморные и цинковые, ЗЕРКАЛА, МЕБЕЛЬНАЯ МАТЕРІЯ, ОРѢХОВЫЯ ФАНЕРЫ и проч.

Шляпы, шапки и фуражки.

МЕБЕЛЬ отпускается на прокатъ, на выгодныхъ условіяхъ.

МАГАЗИНЪ и МАСТЕРСКАЯ

МУЖСКАГО ПЛАТЬЯ

ИВАНА ПАВЛОВИЧА СТАШКО

ВЪ МОСКВѢ.

Для заказовъ имѣется постоянно въ громадномъ выборѣ французскія и англійскія матеріи, а также русск. фабрикъ.

Заказы исполняются подъ личнымъ моимъ наблюденіемъ прочно, красиво и аккуратно.

ЦѢНЫ УМѢРЕННЫЯ.

Москва, Покровка, д. Азанчевской.

ДЛЯ ПУТЕШЕСТВУЮЩИХЪ

РЕКОМЕНДУЕТСЯ

ВЪ ТАШКЕНТѢ

КОММЕРЧЕСКАЯ ГОСТИННИЦА

КУПЦА

ИЛЬИНА.

ВСЕВОЗМОЖНЫЯ УДОБСТВА.

БУФЕТЪ, КУХНЯ.

НЕДОРОГІЯ ЦѢНЫ.

ЗАВОДЪ

искусственныхъ минеральныхъ и фруктовыхъ водъ

А. КАЛЛАРОТО и К°

во Владивостокѣ,

Имѣетъ въ продажѣ большой выборъ разнообразныхъ шипучихъ водъ

СВѢЖАГО ПРИГОТОВЛЕНІЯ

исключительно изъ дистиллированной воды,

по цѣнамъ въ полубутылкахъ за дюжину: зельтерской, содовой 1 р. 25 к., лимонаду 1 р. 75 к,, ягодной и фруктовой 2 р. 25 к.

По заказу отпускаются различныя извѣстныя по цѣлебности воды,

какъ-то:

Карлсбадская, Фикинхенъ, Фродрихгальская, Кихонинская, Виши, Зеидлецкая, Висбаденская и другіе.

Также продается дистиллированная вода.

Г.г. иногороднимъ отправка и укупорка въ ящики за ихъ счетъ.

Обращаться просятъ непосредственно въ заводъ, въ домъ С. А. Зензинова, по Полетской ул.

МѢДНО-АППАРАТНЫЙ и КОТЕЛЬНЫЙ ЗАВОДЪ

АЛЬБЕРТЪ ГЕРБСТЪ.

МОСКВА, Долгоруковская ул., Тихвинскій переулокъ, соб. домъ.

Адресъ для телеграммъ: Гербстъ, Москва.

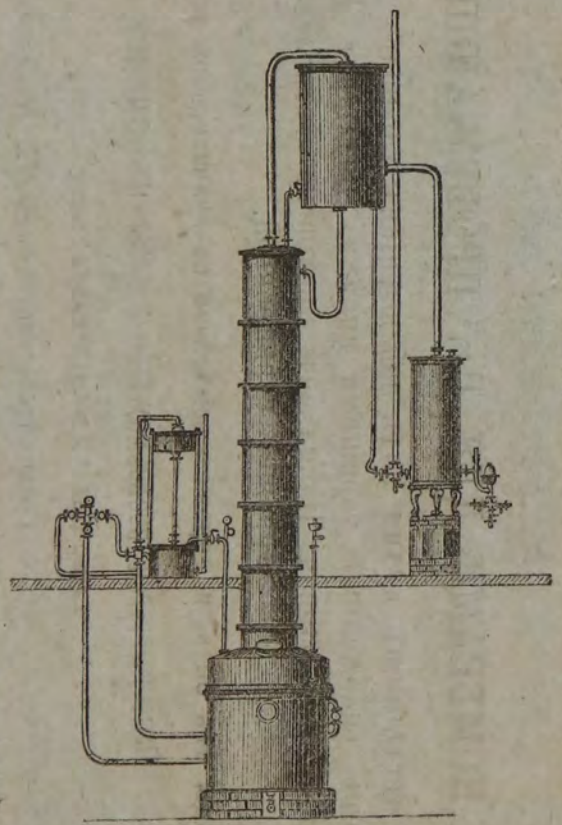

Спирто-ректификаціонный аппаратъ.

Изготовляетъ и поставляетъ:

Непрерывно-дѣйствующіе браго-перегонные аппараты, спирто-ректификаціонные аппараты новѣйшей усовершенствованной конструкціи, браго-перегонные аппараты новѣйшей системы „**Перье**“, аппараты для очистки вина холоднымъ способомъ, вакуумы и дистилляціонные аппараты, паровые котлы всѣхъ системъ, паровыя машины, парники „Генце“, центробѣжные заторные чаны съ устройствомъ охлажденія сусла водою, насосы паровые и приводные и проч. принадлежности для винокуренныхъ, спирто-ректификаціонныхъ, водочныхъ, сахароваренныхъ, пивоваренныхъ, химическихъ и проч. заводовъ.

Спеціальность:

полное устройство сельско-хозяйственныхъ **винокуренныхъ заводовъ, спирто-ректификаціонныхъ** и **водочныхъ заводовъ** и **оптовыхъ складовъ вина** съ примѣненіемъ всѣхъ **новѣйшихъ** и **лучшихъ усовершенствованій.**

Полное устройство **заводовъ для сухой перегонки дерева.**

При заводѣ находится постоянный складъ арматуры для паровиковъ, мѣдныхъ трубъ, крановъ, вентилей и т. д.

С. КОНРАДЪ

КОНДИТЕРСКАЯ И КОФЕЙНАЯ

во Владивостокѣ,

домъ Федорова, противъ Адмиральской пристани.

При кондитерской билліардъ и буфетъ крѣпкихъ напитковъ, ликеровъ, винъ и шипучихъ водъ.

ПРИНИМАЮТСЯ ЗАКАЗЫ

на конфекты, пирожное, торты, чайныя печенья, мороженое для свадебъ, баловъ, обѣдовъ и проч.

По заказамъ г.г. иногороднихъ на всѣ станціи желѣзныхъ дорогъ, пароходныхъ и почтовыхъ сообщеній высылаю наложеннымъ платежемъ при пересылкѣ половинной стоимости заказа.

ЕВРОПЕЙСКАЯ ГОСТИННИЦА

во Владивостокѣ.

СЪ НОМЕРАМИ ДЛЯ Г.г. ПРОѢЗЖАЮЩИХЪ.

При гостинницѣ кухня подъ наблюденіемъ хорошаго повара. Буфетъ, снабженный хорошими винами. Билліардъ фабрики Фрейберга. Столовая. Павильонъ, прекрасно обставленный съ хорошей сервировкой.

Обѣды отъ 60 к. и дороже—помѣсячно со значительной уступкой.

Принимаются всевозможные заказы на кушанья.

ЦѢНЫ УМѢРЕННЫЯ.

Содержатель гостинницы *И. И. Ужжаковъ.*

1895

ТИПОГРАФІЯ и ЛИНОВАЛЬНАЯ

Г. В. ПРЕЙСМАНЪ и Н. Я. БѢЛЯЕВА.

ПРИНИМАЮТСЯ НА СРОКЪ

ВСЕВОЗМОЖНЫЕ

ТИПОГРАФСКІЕ ЗАКАЗЫ,

какъ-то: печатаніе книгъ, журналовъ, газетъ, бланокъ, техническихъ разсчетовъ, этикетовъ, обложекъ, визитныхъ и свадебныхъ карточекъ и пригласительныхъ билетовъ. **Имѣются всегда готовыми:** ученическія тетради, бланки и книги для золотыхъ промысловъ и винокуренныхъ заводовъ.

ПРИ ТИПОГРАФІИ

ПЕРЕПЛЕТНОЕ ЗАВЕДЕНІЕ.

Книжные, конторскіе и полуконторскіе папочные переплеты, брошюрованіе, исполненіе футлярныхъ работъ, тисненіе золотомъ, серебромъ и красками изящныхъ переплетовъ и торговыхъ плакатовъ.

Адресъ для писемъ и телеграммъ: **Томскъ, „Сибирскій Вѣстникъ“.**

УДОСТОЕНЪ МЕДАЛИ
за Сибирско-Уральскую научно-промышленную выставку 1887 года.

Евграфъ Александровичъ

ЖЕРНАКОВЪ.

Золотыя и серебряныя вещи.

ЧАЙ И САХАРЪ.

МАНУФАКТУРНЫЕ, БАКАЛЕЙНЫЕ,
ГАЛАНТЕРЕЙНЫЕ.
СКОБЯНЫЕ и ЖЕЛѢЗНЫЕ
ТОВАРЫ.

ГОТОВОЕ ПЛАТЬЕ и ОБУВЬ.

Табакъ, сигары и папиросы.

СВОИХЪ ЗАВОДОВЪ:
КРУПЧАТКА
ВСѢХЪ СОРТОВЪ,
СВѢЧИ САЛЬНЫЯ,
МЫЛО
желтое, сѣрое и „Сибирякъ".

ПОКУПКА И ПРОДАЖА
ОПТОМЪ и ВЪ РОЗНИЦУ
ВСЕВОЗМОЖНЫХЪ ХЛѢБНЫХЪ, ЖИРОВЫХЪ И ПРОЧ.
ТОВАРОВЪ.

ТОРГОВЛЯ постоянно производится въ городахъ: Колывани, Барнаулѣ, Тюмени, Томскѣ; въ селахъ: Кривощековскомъ, Берскомъ, Битковскомъ, Ординскомъ, Спиринскомъ, Крутихинскомъ, Камень, Волчинскомъ и Елизаветинской мельницѣ; въ городѣ Иркутскѣ—временно.

ГЛАВНАЯ КОНТОРА: въ КОЛЫВАНИ, Томской губерніи.

Адресъ для телеграммъ: *Колывань, Жернакову.*

Награжденъ медалью—Казань 1890 г.

ГЛАВНАЯ ТЕХНИЧЕСКАЯ КОНТОРА и СКЛАДЫ

ТОРГОВАГО ДОМА

Бр. А. и К. ЭЛУХЕНЪ.

ВЕЛИЧАЙШІЕ ВЫБОРЫ:

машинныхъ, пароходныхъ, фабричныхъ и всѣхъ техническихъ предметовъ. КРАСОКЪ масляныхъ и сухихъ. ЛАКОВЪ и всѣхъ красочныхъ товаровъ собств. фабр. и заграничныхъ.

ВСѢ АСБЕСТОВЫЯ ИЗДѢЛІЯ.

ГЛАВНЫЙ СКЛАДЪ ИЗДѢЛІЙ

Товарищества Россійско-Американской Резиновой Мануфактуры.

ЛИНОЛЕУМЫ И ВСѢХЪ СОРТОВЪ КЛЕЕНКИ.

Нижній-Новгородъ, Нижній базаръ, въ домахъ бр. Блиновыхъ и Косарева.

ПРЕЙСЪ-КУРАНТЫ ПО ВОСТРЕБОВАНІЮ.

ЯРОСЛАВСКО-КОСТРОМСКОЙ
ЗЕМЕЛЬНЫЙ БАНКЪ.

(Москва, Тверской бульваръ, домъ № 91).

Выдаетъ долгосрочныя ссуды подъ залогъ городскихъ недвижимыхъ имуществъ, принадлежащихъ владѣльцамъ на правѣ полной собственности, во вновь присоединенныхъ къ его раіону городахъ губерній: ЕНИСЕЙСКОЙ, ИРКУТСКОЙ, ТОБОЛЬСКОЙ и ТОМСКОЙ, а также въ городахъ: ОМСКѢ, ВЕРХНЕУДИНСКѢ, ЧИТѢ, НЕРЧИНСКѢ, БЛАГОВѢЩЕНСКѢ, ХАБАРОВСКѢ и ВЛАДИВОСТОКѢ.

На срокъ 10 лѣтъ изъ $5^1/_2{}^0/_0$ годовыхъ и $8^0/_0$ въ погашеніе долга
» » $12^7/_{12}$ » » $5^1/_2{}^0/_0$ » » $6^0/_0$ » » »
» » $14^5/_{12}$ » » $5^1/_2{}^0/_0$ » » $5^0/_0$ » » »
» » 17 » » $5^1/_2{}^0/_0$ » » $4^0/_0$ » » »
» » $20^7/_{12}$ » » $5^1/_2{}^0/_0$ » » $3^0/_0$ » » »
» » $31^2/_{12}$ » *(исключит. подъ каменныя зданія)* изъ $5^1/_2{}^0/_0$ годовыхъ $1^1/_2$ въ погаш. долга.

Выдача ссудъ производится $4^1/_2{}^0/_0$-ными закладными листами, но Банкъ, по желанію заемщика, принимаетъ на себя продажу листовъ, взимая за это комиссіи $^1/_4{}^0/_0$, и причитающуюся по разсчету сумму высылаетъ немедленно наличными деньгами.

Въ возмѣщеніе издержекъ по производству оцѣнки и изготовленію закладныхъ листовъ взимается Банкомъ единовременно, при выдачѣ ссуды, одинъ, процентъ съ суммы займа.

Платежи процентовъ и погашенія долга по долгосрочнымъ ссудамъ вносятся Банку за каждые полгода впередъ въ сроки—30 іюня и 31 Декабря и этими платежами ссуды погашаются въ тотъ срокъ, на какой онѣ выданы. Заемщикамъ предоставляется возвратить Банку остающійся долгъ по ссудѣ и ранѣе срока, по частямъ, въ суммахъ не менѣе 100 руб. и въ круглыхъ сотняхъ, или сполна, посредствомъ взноса закладныхъ листовъ Банка по нарицательной цѣнѣ, или наличными деньгами.

Лица желающія заложить въ Банкѣ свое имущество, благоволятъ обращаться въ Правленіе Банка и агентамъ его: въ Томскѣ—*Герману Марковичу Гинсбергъ* (Магистратск. ул., домъ Сибирскаго Торговаго Банка, съ 4 до 8 час. вечера), въ г. Тюмени—*Владиміру Гавриловичу Петрову*, въ г. Тобольскѣ—*Николаю Мартыновичу Львовому*, въ г. Красноярскѣ—*Емельяну Федоровичу Кудрявцеву*, въ г. Иркутскѣ—*Константину Николаевичу Сапожникову*, въ г. Омскѣ—*Григорію Алексѣевичу Горбунову*, въ г. Благовѣщенскѣ—*Николаю Николаевичу Филатову*, *Станиславу Осиповичу Хлусевичу* и Главному Агенту по Восточной Сибири—*Герцу Бенціановичу Кукли*.

Старѣйшая въ Россіи мельнично-строительная фирма.

ВЫСОЧАЙШЕ утвержденное товарищество
ДЛЯ УСТРОЙСТВА
мукомольныхъ мельницъ и торговли мельничными машинами и принадлежностями

АНТОНА ЭРЛАНГЕРА и К°

ВЪ МОСКВѢ.

Товарищество принимаетъ полное устройство паровыхъ и водяныхъ **мельницъ**, такъ и переустройство оныхъ по новѣйшей системѣ на полномъ автоматическомъ ходу, а также и продаетъ вальцовые машины (Л. Немелька, А. Бюлера, Бр. Израель, Зекка и Вегмана). Вѣнки, шолковые сита, ремни и всѣ другіе мельничные принадлежн.

Имѣются также вальцы для **ПРОСТАГО РАЗМОЛА МУКИ** новѣйшей конструкціи.

ПРАВЛЕНІЕ Т-ва находится въ москвѣ, Малый Кисельный переулокъ д. Эрлангера.

ОТДѢЛЕНІЯ:

въ Харьковѣ, д. Голевыхъ.
„ Саратовѣ, д. Борель.
„ Самарѣ, д. Шибаевой.
„ Нижнемъ-Новгородѣ—во время ярмарки.
„ Казани, д. Шамадрина.
„ Курскѣ, д. Перепелкина.
„ Ливнахъ, д. Маторина.
въ Екатеринбургѣ, д. Максимова.
„ Ростовѣ Н/д., б. Садовая.
„ Одессѣ, д. Ларіонова.
„ Екатеринославѣ, д. Копылова.
„ Кіевѣ, Крещатикъ № 12.
„ Ирбитской ярмаркѣ.

Отдѣленіе для СИБИРИ въ г. ТОМСКѢ, Милліонная улица домъ Вытнова.

Каталоги и прейсъ-куранты по требованію высылаются безплатно.

Фирма Антонъ Эрлангеръ основана въ 1860 году.

Двѣ серебряныя медали.

Фабрика фарфоро-фаянсовыхъ издѣлій

ИРКУТСКАГО КУПЦА

И. Д. Перевалова

существуетъ съ 1868 г., выдѣлываетъ всевозможныя издѣлія изъ фаянса и фарфора, отъ самыхъ дешовыхъ и до самыхъ дорогихъ сортовъ, по изяществу рисунковъ и фасоновъ, не уступающихъ такимъ же издѣліямъ россійскихъ фабрикъ, такъ какъ работаютъ на фабрикѣ россійскіе мастера. Кромѣ того, фабрика работаетъ телеграфные и телефонные изоляторы и огнеупорный кирпичъ.

Заказы, какъ личные, такъ и письменные, исполняются немедленно и аккуратно.

Торговля: на фабрикахъ Хайтинской и Еловской; въ городахъ: Иркутскѣ, Красноярскѣ, Благовѣщенскѣ и Хабаровскѣ; въ ярмаркахъ: Преображенской, Верхнеудинской, Кучугской, Балахтинской и Ужурской.

Заказы принимаются въ Иркутскѣ и на Хайтинской фабрикѣ.

Въ Красноярскомъ и Иркутскомъ магазинахъ **большой выборъ ХРУСТАЛЯ.**

Адресъ для писемъ и телеграммъ: **На Хайтинскую фабрику, ЧЕРЕМУХОВО.**

ЧАЙНЫЙ МАГАЗИНЪ

Кяхтинскаго 1-й гильдіи купца

Михаила Александровича ПЕРЕВАЛОВА

ВЪ ТАШКЕНТѢ.

Продажа чаевъ: байховыхъ, зеленыхъ, кирпичныхъ и плиточнаго.

САХАРА, СВѢЧЕЙ СТЕАРИНОВЫХЪ.

Китайскихъ шолковыхъ матерій: **ЧЕ-СУ-ЧИ, ФАНЗЫ**

И ДРУГИХЪ ТОВАРОВЪ.

Поставка **чая** и **сахара** въ войска Туркестанскаго края. Существ. съ 1995 г.

КОММЕРЧЕСКАЯ

ФОТО-ЦИНКОГРАФІЯ

П. А. МЕТЦГЕРЪ

Мясницкія ворота, Юшковъ переулокъ, домъ Ускова. Телефонъ № 1485.

Изготовленіе всевозможныхъ клише на цинкѣ и мѣди способомъ новѣйшей фото-хемиграфіи съ рисунковъ: исполненныхъ перомъ, карандашемъ и тушью на тоновой и корешковой бумагѣ.

Съ фотографіи и фото-типій. Съ акварелей и масляныхъ картинъ. Съ гравюръ на деревѣ, стали и мѣди.

Снимки на желатинной бумагѣ для переводовъ на камень.

Адресъ для телеграммъ: **Москва, Форафонтовъ.**

ШАМПАНСКОЕ

ЕГО ВЫСОЧЕСТВА ПРИНЦА

К. П. ОЛЬДЕНБУРГСКАГО

Кутаисъ (Кавказъ).

ИМѢЕТСЯ ВЪ ПРОДАЖѢ:

Въ Иркутскѣ: у И. А. Мыльникова, у И. В. Пахалова и Савостьянова, у А. Н. Котова.

Въ Томскѣ: въ магазинахъ А. А. Фильбертъ.

Въ Омскѣ: у Е. Ф. Зайцева.

Въ Тобольскѣ: у Б. А. Ярошевскаго.

Въ Владивостокѣ: у торг. дома „Чуринъ и К⁰“ и во многихъ другихъ городахъ Сибири.

Контора: *въ Москвѣ, Пречистенскій бульваръ, Нащокинскій переул. д. № 12.*

ВЛАДИМІРЪ ДМИТРІЕВИЧЪ ТЕЦКОВЪ

ТОМСКЪ, Духовская улица, собствен. домъ.

ИМѢЮ ВЪ ПРОДАЖѢ:

БУРЛИНСКУЮ и КОРЯКОВСКУЮ СОЛЬ,

ОВЕСЪ, КРУПУ ПРОСОВУЮ И ГРЕЧНЕВУЮ,

МУКУ РЖАНУЮ И ПШЕНИЧНУЮ.

КОРОВЬЕ МАСЛО.

и ДРУГІЕ ТОВАРЫ.

Кромѣ того, **комиссіонно и за наличныя деньги** покупаю и продаю жировые и другіе товары и исполняю всевозможныя торгово-комиссіонныя порученія по покупкѣ и продажѣ товаровъ.

ТУТЪ-ЖЕ ПОСТОЯННО ИМѢЮТСЯ:

КАМЕННЫЯ КЛАДОВЫЯ СО СВОДАМИ и ПОДВАЛЫ.

НА РАЗНЫЯ ЦѢНЫ.

Иногородніе требованія исполняются скоро и аккуратно.

Адресъ для телеграммъ: **Томскъ, Тецкову.**

ПЕРВЫЙ ВЪ СИБИРИ

ДРОЖЖЕВОЙ ВИНОКУРЕННЫЙ ЗАВОДЪ

ПОДЪ ФИРМОЮ

Т-ВА Д. ЗВѢРЕВЪ и К°

ВЪ ТОМСКѢ.

Выдѣлываетъ спиртъ, вино и сухія прессованныя дрожжи.

Продажа дрожжей производится въ г.г. Томскѣ, Маріинскѣ, Ачинскѣ, Красноярскѣ, Енисейскѣ, Канскѣ, Колывани, Каинскѣ, Барнаулѣ и Омскѣ, и селахъ Кривощековскомъ и Берскомъ.

Съ требованіями г.г. покупатели могутъ обращаться въ г. *Томскъ*, на дрожжево-винокуренный заводъ Т-ва *„Д. Звѣревъ и К°“*—къ члену распорядителю Т-ва **Д. Звѣреву.**

Членъ-распорядитель Т-ва *Д. Звѣревъ.*

Э. И. ФРАНКФУРТЪ

въ КРАСНОЯРСКѢ, собственный домъ.

Имѣетъ честь увѣдомить г.г. проѣзжающихъ, что, благодаря въ высшей степени усилившемуся, съ проведеніемъ Сибирской желѣзной дороги, спросу на всевозможные сибирскіе мѣховые товары, китайскія и японскія шелковыя матеріи и вещи, **въ магазинѣ ея** въ настоящемъ году сдѣланъ громадный запасъ, изъ первыхъ рукъ, всевозможныхъ сортовъ мѣховъ и мѣховыхъ издѣлій: верхняго мужскаго и дамскаго платья, шапокъ, муфтъ и т. п., а также имѣются для продажи и шкурки различныхъ звѣрей, натуральныхъ цвѣтовъ. Изъ китайскихъ и японскихъ вещей имѣется большой выборъ че-су-чи, фанзы, гарнитуръ, канфы, платковъ головныхъ и носовыхъ, лакированныя этажерки, экраны, вѣера, шкатулки, портсигары и т. п.

ИМѢЕТСЯ ДЛЯ ПРОДАЖИ МЕБЕЛЬ И ЭКИПАЖИ.

Любители могутъ пріобрѣсти въ моемъ магазинѣ цѣнные бриллианты и золотыя вещи, а также рѣдкія монеты.

Товары высылаются наложеннымъ платежемъ всюду по полученіи 10% задатка.

Адресъ: *Франкфуртъ, Красноярскъ.*



ГЛАВНОЕ ДЕПО ЧАСОВЪ
Б. АЛЬТШВАГЕРЪ



С.-ПЕТЕРБУРГЪ, Невскій просп., № 42.

Имѣетъ постоянно ГРОМАДНЫЙ ВЫБОРЪ ВСЕВОЗМОЖНЫХЪ ЧАСОВЪ: карманныхъ, столовыхъ, стѣнныхъ, регуляторовъ, дорожныхъ и будильниковъ а также ЦѢПОЧЕКЪ разн. металловъ

Въ особенности рекомендуетъ часы собственнаго производства прусской системы, какъ очень вѣрный измѣритель времени:

Золотые, 56 пробы, глухіе, анкерные, прямой линіи ходъ, уравнительный маятникъ, брегетовскій волосокъ, пылепредохранительный ободокъ, заводъ безъ ключа, на 19 камняхъ, величиной въ 21 линію, съ ручательствомъ на четыре года	135 р.
такіе-же открытые	100 „
такіе-же серебряные 84 пробы, глухіе, на 16 камняхъ . .	40 „
такіе-же открытые	35 „
такіе-же никелевые, глухіе	23 „
такіе-же открытые	21 „
Кромѣ вышеозначенныхъ часовъ, рекомендуетъ Гг. охотникамъ часы съ охотничьей эмблемой, изящной гравировки:	
никелевые, анкерные, безъ эмблемы	14 „
такіе-же съ эмблемой	18 „
серебряные, открытые, съ эмблемой, отъ 22 до	25 „
такіе-же глухіе, отъ 25 до	30 „
Часы для электротехниковъ, не подвергающіеся вліянію электричества, отъ	15 „
Часы для контроля сторожей „Бюрка“, со всѣми принадлежностями, отъ	45 „
Башенные часы, безъ боя, отъ 120 до	350 „
» » съ боемъ, отъ 250 до	1700 „

Упаковка и пересылка карманныхъ часовъ на счетъ Депо, столовыхъ и стѣнныхъ—на счетъ Гг. покупателей.

ИЛЛЮСТРИРОВАННЫЕ ПРЕЙСЪ-КУРАНТЫ ВЫСЫЛАЮТСЯ БЕЗПЛАТНО.

ТОРГОВЛЯ

Никифора Агаповича ПИСКУЛИНА

ВЪ ТОМСКѢ.

(въ Гостинномъ ряду, противъ Рыбнаго базара).

ПРОДАЖА ГОТОВОЙ ОБУВИ,

МУЖСКОЙ, ЖЕНСКОЙ и ДѢТСКОЙ,

САРАПУЛЬСКОЙ, КУНГУРСКОЙ И ДРУГ.

ГАЛОШИ Россійско-Американской Резиновой Мануфактуры.

ОБУВЬ ВАЛЕНАЯ всѣхъ сортовъ.

Сукны, ковры, рукавицы, вареги и перчатки разныя.

ПРІИСКОВЫЕ ТОВАРЫ.

ЖЕЛѢЗО, ГВОЗДИ, ЖЕЛѢЗНЫЯ ИЗДѢЛІЯ.

ЧЕРНЕНЫЯ ШУБЫ.

ПРОДАЖА ОПТОМЪ И ВЪ РОЗНИЦУ.

Адресъ: ТОМСКЪ, НИКИФОРУ АГАПОВИЧУ ПИСКУЛИНУ.

М. ФРАНКЕ и К°
ВЪ МОСКВѢ.

КОНТОРА и СКЛАДЪ: Мясницкая, Златоустовскій пер. домъ монастыря.

ПАРОВАЯ ФАБРИКА КРАСОКЪ:

масляныхъ, лаковыхъ, готовыхъ тертыхъ, быстро высыхающихъ, также сухихъ всѣхъ сортовъ.

ЛАКИ, МАСЛА ВАРЕНЫЯ, ОЛИФЫ.

Кровельный толь, асфальтовый лакъ и смола для крышъ, шведскій картонъ и цементъ. Смазочныя масла и мази для колесъ, копытъ и сбруи. Малярныя и живописныя принадлежности всевозможныя.

Ловчій клей отъ гусеницъ.

Прейсъ-Курантъ высылается безплатно.

ПИВОВАРЕННЫЙ И КВАСОВАРЕННЫЙ ЗАВОДЪ

„ВѢНА"
М. І. РЕЙХЗЕЛИГМАНА

ВЪ ТОМСКѢ.

РАЗНЫХЪ СОРТОВЪ ПИВО.

Въ теченіе всего года выдержанное въ подвалахъ. Въ особенности рекомендуется:

„Вѣнское-Царское пиво".

КЛЮКВЕННЫЙ КВАСЪ.

При покупкѣ просятъ **ОБРАЩАТЬ ВНИМАНІЕ**

НА ПРОБКИ СО ШТЕМПЕЛЕМЪ ФАБРИКИ.

ПАРОВАЯ

КАРАНДАШНАЯ И ГРИФЕЛЬНАЯ

ФАБРИКА

В. Ф. КАРНАЦЪ (W. CARNATZ)

ВЪ МОСКВѢ.

Изготовляетъ карандаши и грифеля, какъ черные, такъ и цвѣтные,

РЕКОМЕНДУЕТЪ:

№ 00. **Для народныхъ школъ**—круглый карандашъ изъ бѣлаго дерева, неполированнаго.

№ 84. **Для городскихъ элементарн. школъ**—круглый карандашъ изъ кедроваго неполированнаго дерева.

№ 103. **Для гимназій и реальныхъ училищъ**—круглый карандашъ изъ кедроваго неполированнаго дерева, въ четырехъ степеняхъ твердости № 1, 2, 3, 4.

№ 1889. **Для рисованія**—шестигранный карандашъ въ кедровомъ деревѣ темнокрасной полировки, въ пяти степеняхъ твердости № 1, 2, 3, 4, 5.

№ 1892. **Для художественнаго рисованія и черченія**—шестигранный карандашъ въ кедровомъ деревѣ, желтой полировки, изъ **высшаго сибирскаго графита**, въ восьми степеняхъ твердости: ввввв. вв. нв. е. нн. нннн. ннннн. нннннн.

ОПТОВЫЙ СКЛАДЪ:

Москва, Черкасскій пер., д. Носова,

гдѣ также производится оптовая продажа всѣхъ канцелярскихъ, школьныхъ и рисовальныхъ принадлежностей.

РОЗНИЧНАЯ ПРОДАЖА

во всѣхъ писчебумажныхъ магазинахъ Россійской Имперіи.

ОПТОВО-РОЗНИЧНЫЯ

СѢМЕННЫЯ ТОРГОВЛИ

В. Е. МАСЛОВА

ПРЕДЛАГАЮТЪ ЛУЧШАГО КАЧЕСТВА

СѢМЕНА ОГОРОДНЫЯ, ЭКОНОМИЧЕСКІЯ и ЦВѢТОЧНЫЯ.

ОПТОМЪ и ВЪ РОЗНИЦУ.

МОСКВА 1) Охотный рядъ, домъ Шелапутина.
2) Москворѣцкая ул., Сѣмянной рядъ № 1.

Прейсъ-куранты по требованію высылаются БЕЗПЛАТНО.

ФИРМА СУЩЕСТВУЕТЪ СЪ 1865 ГОДА.

ПРИНИМАЕТСЯ ПОДПИСКА

на политическую, общественную и литературную ежедневную газету

„УРАЛЪ“,

издающуюся въ г. Екатеринбургѣ (бывшая „ЕКАТЕРИНБУРГСКАЯ НЕДѢЛЯ“).

Цѣна безъ доставки и пересылки: на 1 годъ 7 руб., на 1/2 года—4 руб., 3 мѣсяца—2 руб. 50 к. Съ доставкой и пересылкой: на 1 годъ 8 р., на 1/2 года 4 руб. 50 к. и на 3 мѣсяца—2 руб. 75 коп.

Адресъ редакціи г. ЕКАТЕРИНБУРГЪ.

Издатель **В. Г. Чеканъ.** За редактора **П. И. Нѣвинъ.**

М. Н. КОНОНОВЪ

въ Томскѣ,

д. Болотова, Юрточная гора, уголъ Дворянской и Нечаевской ул.

ТИПОГРАФІЯ,
ХРОМО-ЛИТОГРАФІЯ,
ЛИНОВАЛЬНАЯ
и
КОНВЕРТНОЕ ЗАВЕДЕНІЕ.

Исполняются всевозможные заказы на сроки, какъ-то:

печатаніе книгъ, журналовъ, газетъ, брошюръ, разныхъ бланокъ для присутственныхъ мѣстъ и частныхъ конторъ, чертежей, картъ, этикетовъ, ярлыковъ, чайныхъ обложекъ, свадебныхъ и визитныхъ карточекъ и проч., въ одну и нѣсколько красокъ.

ПРИ ТИПО-ЛИТОГРАФІИ

ПЕРЕПЛЕТНАЯ

изготовляетъ конторскія книги и всевозможные переплеты.

Имѣются всегда готовыми: книги и бланки для золотыхъ промысловъ, винокуренныхъ и водочныхъ заводовъ, спичечныхъ фабрикъ, бѣловыя, линованныя и копирныя книги, разносныя карты, нотная бумага, бланки для почтово-телеграфныхъ учрежденій и проч

ЛИНУЕТСЯ БУМАГА ПО КАКИМЪ УГОДНО ОБРАЗЦАМЪ.

Адресъ для писемъ и телеграммъ: **Томскъ, Кононову.**

Съ 31-го Августа 1896 г.

ОТКРЫТО ВЪ ТОМСКѢ

ОТДѢЛЕНІЕ

С.-Петербургскаго Торговаго Дома

ШТОЛЬ и ШМИТЪ.

АПТЕКАРСКІЕ,

МОСКАТЕЛЬНЫЕ и КОСМЕТИЧЕСКІЕ ТОВАРЫ,

ПЕРЕВЯЗОЧНЫЕ МАТЕРІАЛЫ,

РЕЗИНОВЫЯ ИЗДѢЛІЯ,

ХИРУРГИЧЕСКІЕ ИНСТРУМЕНТЫ,

ПРИПАСЫ ДЛЯ ХОЗЯЙСТВА,

НАТУРАЛЬНЫЯ МИНЕРАЛЬНЫЯ ВОДЫ,

патентованныя и дезинфекціонныя средства и т. п.

ПО КРАЙНИМЪ ЦѢНАМЪ

съ полнымъ ручательствомъ за доброкачественность.

Книжный Складъ „ЮЖНАГО КРАЯ".

Комиссіонерство ГОСУДАРСТВЕННОЙ Типографіи,

ВЪ ХАРЬКОВѢ,

на Николаевской пл., въ Городскомъ домѣ.

ПРІЕМЪ ПОДПИСКИ

на всѣ газеты и журналы по цѣнамъ редакцій.

ПРІЕМЪ ИЗДАНІЙ НА КОММИССІЮ

О всѣхъ поступившихъ на коммиссію книгахъ печатаются объявленія въ «Южномъ Краѣ».

КНИЖНЫЙ СКЛАДЪ

исполняетъ заказы на всѣ русскія книги и изданія, гдѣ-бы нибыло объявленныя.

КНИЖНЫЙ СКЛАДЪ

высылаетъ книги наложеннымъ платежемъ.

Имѣются въ продажѣ „Путеводители по Сибири и Средне-Азіатскимъ владѣніямъ Россіи" В. А. Долгорукова.

А. И. ОСИПОВЪ.

ТОМСКЪ,

Ново-Соборная площадь, домъ Болотова.

ТОРГОВЛЯ

БАКАЛЕЙНЫМИ,

КОЛОНІАЛЬНЫМИ,

ГАСТРОНОМИЧЕСКИМИ,

ТАБАЧНЫМИ,

ЖИРОВЫМИ

и

ДРУГИМИ ТОВАРАМИ,

А ТАКЖЕ

ПОСУДОЙ, ЛАМПАМИ

И ПРОЧ.

СПЕЦІАЛЬНО МЯСНАЯ ТОРГОВЛЯ.

„GUIDE À TRAVERS LA SIBÉRIE" W. DOLGOROUKOFF.

LA CARTE DE L'EMPIRE RUSSE AVEC LA GRANDE LIGNE DE CHEMIN DE FER TRASSIBÉRIEN

ПРИЛОЖЕНІЕ КЪ „ПУТЕВОДИТЕЛЮ ПО СИБИРИ" ИЗД. В.А ДОЛГОРУКОВА.

КАРТА РОССІЙСКОЙ ИМПЕРІИ

съ обозначеніемъ

ВЕЛИКОЙ СИБИРСКОЙ ЖЕЛѢЗНОЙ ДОРОГИ

И ВѢТВИ КЪ Г. ТОМСКУ.

Масштабъ 1:16.500.000.

ЖЕЛѢЗНОДОРОЖНАЯ ВѢТВЬ КЪ Г. ТОМСКУ.
(EMBRANCHEM. DU CHEM. DE FER A TOMSK.)

ПРОДОЛЬНЫЙ ПРОФИЛЬ ЛИНІИ ВЕЛИКОЙ СИБИРСКОЙ ЖЕЛѢЗНОЙ ДОРОГИ.
(LE PROFIL DE LA GRANDE LIGNE DU CHEMIN DE FER TRANSIBÉRIEN.)

A. SAVALLE FILS ET Cie

INGÉNIEURS-CONSTRUCTEURS, 93 AVENUE D'ORLÉANS PARIS

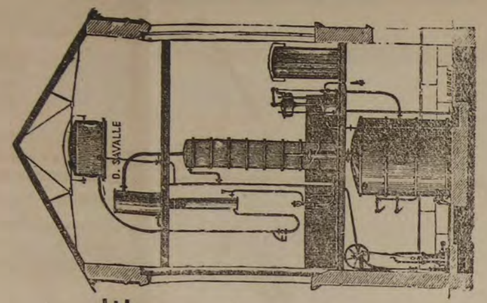

APPAREILS
et
MATERIEL DE DISTILLERIE

INSTALLATIONS COMPLÈTES
de Distilleries et de Raffineries
d'Alcool

GRANDS PRIX
AUX
EXPOSITIONS UNIVERSELLE
DE PARIS 1878, 1889.

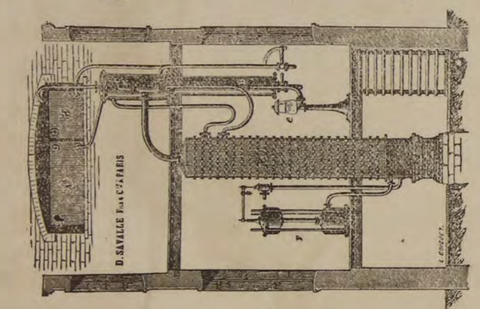

ГОСУДАРСТВЕННАЯ ВОДОЧНАЯ МОНОПОЛІЯ

Считаемъ долгомъ довести до всеобщаго свѣдѣнія, что нынѣ нами фабрикуемые аппараты усовершенствованнаго типа, съ параллелограммною колонною и ихъ новѣйшимъ устройствомъ соотвѣтствуя, всѣмъ на тоящимъ требованіямъ науки и фиска, доставляя весьма серьезную экономію во времени, парѣ и топливѣ, по своей прочной и тщательной конструкціи, признаны повсюду за лучшіе ректификаціонные аппараты.

Наиболѣе извѣстные заводы, ректифицирующіе спиртъ, имѣютъ аппараты А. Савалля, между ними, въ Россію, отправлено большое число нашихъ ректифаціонныхъ аппаратовъ, необходимыхъ въ настоящее время, ввиду введенія Государственной Водочной Монополіи, при которой казна будетъ принимать къ поставкѣ только химически чистый алкоголь 96 — 97 %.

Наши ректификаціонные аппараты даютъ химически чистый алкоголь самаго высокаго качества и вкуса, чего не даютъ аппараты другихъ системъ, и что недостижимо при аппаратахъ съ непрерывнымъ дѣйствіемъ.

Считаемъ нужнымъ предупредить заинтересованныхъ лицъ, что нѣкоторые строители спирто-очистительныхъ аппаратовъ въ Германіи и въ Россіи безцеремонно вводятъ въ заблужденіе заказчиковъ, именуя свои аппараты системою А. Савалля. Никто не имѣетъ права поддѣлывать наши аппараты и никто ихъ не можетъ и не съумѣетъ построить по единственно намъ извѣстнымъ даннымъ.

Инж. А. Савалль и К° — въ Парижѣ.

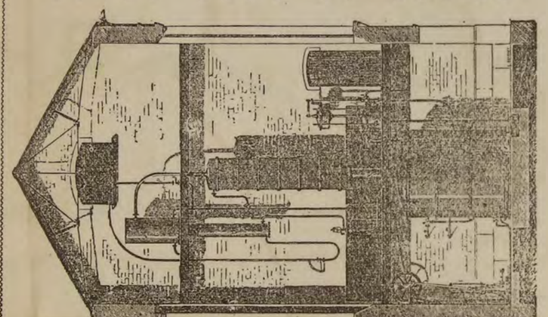

За свои производства награжденъ ПЯТЬЮ МЕДАЛЯМИ на Всероссійскихъ и Парижскихъ всемірныхъ выставкахъ.

ФАБРИКАНТЪ

ШЕРСТЯНЫХЪ, ПОЛУШЕРСТЯНЫХЪ ТКАНЕЙ И КАШЕМИРОВЫХЪ ПЛАТКОВЪ

Константинъ Ивановичъ

БУТЮГИНЪ

ВЪ МОСКВѢ,

Козьмодаміанскій переулокъ, домъ Мещериной.

ВЪ НИЖЕГОРОДСКОЙ ЯРМАРКѢ, въ 15 и 16 линіяхъ, № 44—45 противъ Я. И. Лабзина.

ПУТЕВОДИТЕЛЬ ПО СИБИРИ

и

СРЕДНЕ-АЗІАТСКИМЪ ВЛАДѢНІЯМЪ РОССІИ.

ГЛАВНАЯ ПРОДАЖА

ВЪ ТОМСКѢ у составителя-издателя, (Почтамтская ул., домъ Акулова).

Продается у Макушина въ Томскѣ и Иркутскѣ и повсемѣстно.

ЦѢНА ОДИНЪ РУБЛЬ.

ЗДѢСЬ-ЖЕ ДАЮТЪ СОВѢТЫ ПО УГОЛОВНЫМЪ И ГРАЖДАНСКИМЪ ДѢЛАМЪ.

ОТДѢЛЕНІЯ РЕДАКЦІЙ ГАЗЕТЪ:

Енисей и Экономъ.

ПРІЕМЪ ПОДПИСКИ И ОБЪЯВЛЕНІЙ.



МУЗЫКА! ВСЯКАГО РОДА! МУЗЫКА!

РЕКОМЕНДУЕТЪ

І. Ф. МЮЛЛЕРЪ.

МОСКВА, Петровка, д. Волкова. Телеф. № 1770. | НИЖЕГОРОДСКАЯ ЯРМАРКА, Главный домъ, № 6.



Симфоніоны отъ 5 р. до	100 р.
Полифоны » 4 р. »	350 р.
Швейцарскіе музыкальные ящики отъ 1 р. до	350 р.
НОВОСТЬ! Часы съ музыкой отъ 175 р. до	325 р.

Малый аристонъ	6 р.	Аристонъ-органъ	20 р
» фениксъ	10 р.	Герофонъ	25 р
Органъ «Dolcine»	10 р.	НОВОСТЬ!	
» Серафинъ	14 р.	Концертъ-манопанъ	35 р.
Пиколло-манопанъ	12 р.	Оркестръ-манопанъ	55 р.

Ручные органы съ деревянными флейтами 50 р. и 80 р.
Самоиграющее усовершенствованное **Піано-мелодико** 225 р.
Механическое піанино, на которомъ можно играть руками какъ на обыкновенномъ піанино, а также посредствомъ верченія ручки—въ 550, 600, 650 и 700 рублей.



Рояли отъ	525 р.
Піанино отъ	375 р.
Фисгармоніи нѣмецкія отъ	90 р. и дороже.
» американскія отъ	160 р. » »

ПОЛНЫЙ ПОДРОБНЫЙ ИЛЛЮСТРИРОВАННЫЙ ПРЕЙСЪ-КУРАНТЪ ВЫСЫЛАЕТСЯ БЕЗПЛАТНО.

КНИЖНАЯ ТОРГОВЛЯ

С. А. ЗЕНЗИНОВА

ВО ВЛАДИВОСТОКѢ.

Коммиссіонеръ Гидрографическаго Управленія Морскаго Министерства и агента Отдѣленія Библейскаго Британскаго Депо.

ВСЕГДА ИМѢЕТСЯ ДОСТАТОЧНЫЙ ЗАПАСЪ

УЧЕБНИКОВЪ для среднихъ учебныхъ заведеній, городскихъ и сельскихъ школъ, **УЧЕБНЫХЪ ПОСОБІЙ**, а также **КАНЦЕЛЯРСКИХЪ и ЧЕРТЕЖНЫХЪ ПРИНАДЛЕЖНОСТЕЙ.** Большой выборъ **ДѢТСКИХЪ КНИГЪ** для подарковъ, народнаго и солдатскаго чтенія. **МОРСКІЯ КАРТЫ** восточнаго берега Азіи, береговъ Сахалина, Японіи и Кореи.

НОТЫ И ФОТОГРАФИЧЕСКІЯ ПРИНАДЛЕЖНОСТИ.

Здѣсь-же принимается подписка на газеты: „Дальній Востокъ" и „Владивостокъ".

При всей трудности веденія торговли, вслѣдствіе отдаленности края отъ центровъ книжныхъ складовъ, цѣны на книги настолько умѣренны, что выписка ихъ жителями Приамурскаго края изъ Европейской Россіи обходится гораздо дороже, чѣмъ покупка ихъ здѣсь.

ВНИМАНІЮ ПРОѢЗЖАЮЩИХЪ
НА ПАРОХОДАХЪ ПО Рр. ЗАПАДНОЙ СИБИРИ.

ПРИСТАНЬ НАРЫМЪ.

ТОРГОВЛЯ

И. А. ЩЕПЕТИЛЬНИКОВА.

ИМѢЮТСЯ ВЪ ПРОДАЖѢ

ВСѢ ТОВАРЫ, НЕОБХОДИМЫЕ ДЛЯ ГГ. ПАССАЖИРОВЪ.

ЦѢНЫ УМѢРЕННЫЯ.

Г. ТАШКЕНТЪ.

Владиміръ Александровичъ

ГОЛЬЯНОВЪ.

ДАЮ СОВѢТЫ по разнымъ дѣламъ,

СОСТАВЛЯЮ ПРОШЕНІЯ, ПИСЬМА и ДѢЛОВЫЯ БУМАГИ.

ДЛЯ Гг. ИНОГОРОДНИХЪ ИСПОЛНЯЮ КОМИССІОННЫЯ ПОРУЧЕНІЯ.

Адресъ для писемъ и телеграммъ:

Ташкентъ, В. Гольянову; лично—ежедневно отъ 8 до 11 ч. утра и отъ 6 до 8 ч. вечера. Зирабулакская улица, домъ О. Генеля.

КНИЖНЫЙ МАГАЗИНЪ

А. Ф. КОМАРОВА

ВЪ КРАСНОЯРСКѢ.

ЗДѢСЬ-ЖЕ ПРОДАЖА КАНЦЕЛЯРСКИХЪ ПРИНАДЛЕЖНОСТЕЙ.

ИМѢЮТСЯ ВЪ ПРОДАЖѢ

ВСѢ НОВѢЙШІЯ ИЗДАНІЯ.

Главное Депо

МУЗЫКАЛЬНЫХЪ ИНСТРУМЕНТОВЪ

Г. И. ІИНДРЖИШЕКЪ

ВЪ КІЕВѢ,

Крещатикъ, № 58. Телефонъ № 552.

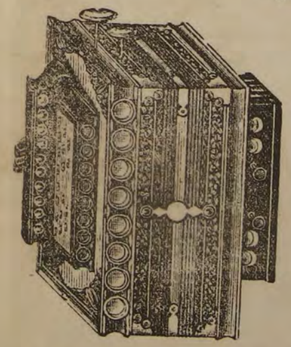

МУЗЫКАЛЬНЫЕ
СТРУННЫЕ и ДУХОВЫЕ
ИНСТРУМЕНТЫ,
ГАРМОНІИ И ФИСГАРМОНІИ.

МЕХАНИЧЕСКІЕ
МУЗЫКАЛЬНЫЕ ИНСТРУМЕНТЫ,
СТРУНЫ
и ПРИНАДЛЕЖНОСТИ.

ВСЕГДА въ БОЛЬШОМЪ ВЫБОРѢ,
ПО УМѢРЕННЫМЪ ЦѢНАМЪ.

Вино С. Рафаэль.

ТОНИЧЕСКОЕ, УКРѢПЛЯЮЩЕЕ И СПОСОБСТВУЮЩЕЕ ПИЩЕВАРЕНІЮ.

Превосходно на вкусъ.

Неоцѣнимо при анеміи и въ періодъ выздоровленія.

Сохраняется по способу Пастера.

Каждая бутыль снабжена печатью Россійской Либавской или Одесской таможни и брошюрой Д-ра де Барре о Сенъ-Рафаэльскомъ винѣ, какъ о питательномъ укрѣпляющемъ и цѣлебномъ средствѣ.

Вино безъ таможенной печати есть фальсификатъ.

Изслѣдованіе Д-ра де Барре на Русскомъ, Нѣмецкомъ, Французскомъ и Польскомъ языкахъ высылается по востребованію.

Вино Сенъ Рафаэль продается въ лучшихъ виноторговляхъ, аптекахъ и аптекарскихъ магазинахъ Россіи.

Компанія С. Рафаэль
въ Валансъ-Дромъ [Франція].



VIN DE SAINT-RAPHAËL

Tonique, Fortifiant, Digestif

D'UN GOUT EXQUIS

Excellent pour Anémies, Convalescences.

S'adresser

à LA COMPAGNIE du

VIN DE SAINT-RAPHAËL

à VALENCE (Drôme)

(FRANCE).

Aux Meilleurs Droguistes et à tous les Marchands de vins de l'Empire Russe.

Коммис. Имп. Рус. Муз. Об.
Томскаго Отдѣленія.

В. Ю. ШМИДТЪ.

МУЗЫКАЛЬНЫЙ МАГАЗИНЪ.

Обширнѣйшій въ Сибири складъ

РОЯЛЕЙ, ПІАНИНО,

струнныхъ, духовыхъ, голосовыхъ

механическихъ самоиграющихъ

ИНСТРУМЕНТОВЪ И НОТЪ.





Томскъ.

МИЛЛІОННАЯ 5 ИЛЛЮСТРИРОВАННЫЕ ПРЕЙСЪ-КУРАНТЫ ВЫСЫЛАЮТСЯ БЕЗПЛАТНО ТЕЛЕФ. 9:

рис. и грав. Э. ШМИДТЪ С.ПЕТЕРБУРГЪ. МѢЩАНСКАЯ 18.

ФАБРИКА
Н.В.ГАЕВСКАГО
В.О. 5 лин. 54
СКЛ. ВЛАДИМІРСК. ПР. 4

В. Долгоруковъ

Путеводитель по ВСЕЙ СИБИРИ

Годъ 2

М. Ф.